

MINISTERO DI AGRICOLTURA, INDUSTRIA E COMMERCIO

DIREZIONE GENERALE DELLA STATISTICA E DEL LAVORO

Ufficio del Censimento

CENSIMENTO DEGLI OPIFICI E DELLE IMPRESE INDUSTRIALI

al 10 giugno 1911

VOLUME V

RELAZIONE.



ROMA

TIPOGRAFIA NAZIONALE BERTERO

VIA UMBRIA

1916

CENSIMENTO DEGLI OPIFICI E DELLE IMPRESE INDUSTRIALI

al 10 giugno 1911

VOL. I. — Dati riassuntivi concernenti il numero, il personale e la forza motrice delle imprese censite (Tav. I). — Roma, Tipografia Nazionale di G. Bertero e C., 1913.

VOL. II. — Dati analitici concernenti il numero, il personale e la forza motrice delle imprese censite, che occupano al più dieci persone, oltre il padrone o direttore (Tav. II). — Roma, Tipografia Nazionale di G. Bertero e C., 1914.

VOL. III. — Dati analitici concernenti il numero, il personale e la forza motrice delle imprese censite, che occupano più di dieci persone, oltre il padrone o direttore (Tav. III). — Roma, Tipografia Nazionale di G. Bertero e C., 1914.

VOL. IV. — Dati analitici concernenti il numero, il personale e la forza motrice di tutte le imprese censite (Tav. IV). — Roma, Tipografia Nazionale di G. Bertero e C., 1914.

VOL. V. — Relazione. — Roma, Tipografia Nazionale di G. Bertero e C., 1916.

MINISTERO DI AGRICOLTURA, INDUSTRIA E COMMERCIO

~~~~~  
DIREZIONE GENERALE DELLA STATISTICA E DEL LAVORO  
~~~~~

Ufficio del Censimento
—o—o—o—

CENSIMENTO DEGLI OPIFICI E DELLE IMPRESE INDUSTRIALI

al 10 giugno 1911

—————
VOLUME V
—

RELAZIONE.



ROMA

TIPOGRAFIA NAZIONALE BERTERO DI G. GUADAGNINI E C.

VIA UMBRIA

—
1916

CENSIMENTO DEGLI OPIFICI E DELLE IMPRESE INDUSTRIALI

al 10 giugno 1911

VOL. I. — Dati riassuntivi concernenti il numero, il personale e la forza motrice delle imprese censite (Tav. I). — Roma, Tipografia Nazionale di G. Bertero e C., 1913.

VOL. II. — Dati analitici concernenti il numero, il personale e la forza motrice delle imprese censite, che occupano al più dieci persone, oltre il padrone o direttore (Tav. II). — Roma, Tipografia Nazionale di G. Bertero e C., 1914.

VOL. III. — Dati analitici concernenti il numero, il personale e la forza motrice delle imprese censite, che occupano più di dieci persone, oltre il padrone o direttore (Tav. III). — Roma, Tipografia Nazionale di G. Bertero e C., 1914.

VOL. IV. — Dati analitici concernenti il numero, il personale e la forza motrice di tutte le imprese censite (Tav. IV). — Roma, Tipografia Nazionale di G. Bertero e C., 1914.

VOL. V. — Relazione. — Roma, Tipografia Nazionale di G. Bertero e C., 1916.

INDICE DELLE MATERIE

A Sua Eccellenza l'On. GIANNETTO CAVASOLA, Ministro di agricoltura, industria e commercio	<i>Pag.</i> IX
CAPITOLO I. — Notizie tratte dalle pubblicazioni ufficiali sulle condizioni dell'industria italiana fino al 1911 »	
§ 1. — Riassunto della statistica industriale del 1876 — Prospetti I a III	1
§ 2. — Riassunto della statistica industriale del 1903 — Prospetti IV a VI	3
§ 3. — Confronto tra le condizioni industriali del 1876 e quelle del 1903 — Prospetti VII e VIII	9
§ 4. — Cenni e riassunti di altre pubblicazioni ufficiali — Prospetti IX a XXV.	11
CAPITOLO II. — Generalità intorno alla rilevazione del 1911 ed ai conseguenti lavori »	
§ 1. — Oggetto della rilevazione	22
§ 2. — Rilevazione.	24
§ 3. — Lavori dell'Ufficio temporaneo del censimento	25
CAPITOLO III. — Notizie sommarie sulla distribuzione geografica delle imprese censite — Prospetto XXVI »	
26	
CAPITOLO IV. — Notizie sommarie sulla distribuzione tecnologica delle imprese censite »	
34	
§ 1. — Disegno generale delle tavole analitiche e classificazione delle industrie	34
§ 2. — Distribuzione tecnologica delle imprese censite nel 1911 — Prospetto XXVII.	36
§ 3. — Confronti con la statistica industriale del 1903 — Prospetto XXVIII	39
CAPITOLO V. — Le imprese che fanno uso di motori meccanici — Prospetti XXIX a XXXV »	
44	
CAPITOLO VI. — Le imprese che occupano più di dieci persone — Prospetti XXXVI a XLII. »	
50	
CAPITOLO VII. — La clientela delle imprese che occupano al più dieci persone — Prospetti XLIII a XLVII »	
56	
CAPITOLO VIII. — Carattere giuridico-economico delle imprese che occupano più di dieci persone — Prospetti XLVIII a LIII »	
65	
CAPITOLO IX. — Durata del lavoro industriale nell'anno solare — Prospetti LIV a LVIII. »	
76	
CAPITOLO X. — I motori meccanici usati nelle imprese censite. »	
87	
§ 1. — Preliminari.	87
§ 2. — Numero dei motori originarii — Prospetti LIX a LXIII	88
§ 3. — Energia dei motori originarii — Prospetti LXIV a LXIX.	97
§ 4. — Parte dell'energia dei motori originarii, che è trasformata in energia elettrica — Prospetti LXX a LXXV	109
§ 5. — Numero ed energia dei motori elettrici — Prospetti LXXVI a LXXIX	122
§ 6. — Energia definitivamente prodotta dai motori censiti ed energia consumata nella industria — Prospetti LXXX a LXXXII	126
§ 7. — Classificazione delle imprese censite secondo la grandezza dell'energia meccanica utilizzata — Prospetti LXXXIII a LXXXVI.	128
§ 8. — Confronti con la statistica industriale del 1903 — Prospetto LXXXVII	134

CAPITOLO XI. — Le persone occupate nelle imprese censite	Pag. 136
§ 1. — Preliminari.	» 136
§ 2. — Le persone occupate nelle diverse circoscrizioni — Prospetto LXXXVIII.	» 136
§ 3. — Le persone occupate nelle diverse industrie — Prospetto LXXXIX	» 140
§ 4. — Le persone occupate nei diversi gruppi di industrie delle diverse circoscrizioni — Sesso e qualità di lavoro — Prospetti XC a XCVI.	» 142
§ 5. — (Segue). Le persone occupate nei diversi gruppi di industrie delle diverse circoscrizioni — Frequenza dei fanciulli — Prospetti XCVII e XCVIII	» 155
§ 6. — Classificazione delle imprese industriali secondo il numero delle persone occupate — Prospetti XCIX e C	» 158
CAPITOLO XII. — Correlazione tra la grandezza dell'energia meccanica utilizzata nelle imprese censite e il numero delle persone occupate nelle medesime — Prospetti CI a CV.	» 160
CAPITOLO XIII. — La posizione delle imprese censite rispetto ai limiti di applicazione delle principali leggi sociali — Prospetti CVI a CXXVIII.	» 167

ALLEGATI.

Modelli adoperati nella rilevazione	Pag. 189
---	----------

TAVOLE.

(Riassunto ed elaborazioni varie delle tavole analitiche pubblicate nei precedenti volumi e tavole relative ad altre materie).

I*. — Notizie sommarie circa il numero, la forza motrice e il personale delle imprese censite nelle diverse circoscrizioni (circondarii o distretti, provincie, compartimenti e Regno — Numeri assoluti e numeri relativi — Dalla tavola I (volume I)	Pag. 3*
II*. — Frequenza, nelle diverse circoscrizioni (provincie, compartimenti e Regno) e nelle diverse industrie (classi, categorie e complesso), delle imprese che fanno uso di motori meccanici e di quelle che occupano più di dieci persone — Numeri assoluti e numeri relativi — Dalle tavole III (vol. III) e IV (vol. IV)	» 12*
III*. — Natura della clientela nelle imprese che occupano al più dieci persone: nelle provincie, nei compartimenti e nel Regno; in quindici importanti gruppi d'industrie e nel complesso delle industrie — Numeri assoluti e numeri relativi — Dalla tavola (II) (vol. II)	» 42*
IV*. — Imprese che occupano più di dieci persone, classificate secondo il carattere giuridico-economico dell'imprenditore: nelle provincie, nei compartimenti e nel Regno; in quindici importanti gruppi d'industrie e nel complesso delle industrie — Numeri assoluti e numeri relativi — Dalla tavola III (vol. III)	» 50*
V*. — Durata del lavoro nell'anno solare e nelle imprese che occupano al più dieci persone: nelle provincie, nei compartimenti e nel Regno; in diciannove importanti gruppi d'industrie e nel complesso delle industrie — Numeri assoluti e numeri relativi — Dalla tavola II (vol. II)	» 62*
VI*. — Durata del lavoro nell'anno solare e nelle imprese che occupano più di dieci persone: nelle provincie, nei compartimenti e nel Regno; in diciannove gruppi importanti e nel complesso delle industrie — Numeri assoluti e numeri relativi — Dalla tavola III (vol. III)	» 72*

VII*.	— Durata del lavoro nell'anno solare e in tutte le imprese censite: nelle provincie, nei compartimenti e nel Regno; in diciannove importanti gruppi d'industrie e nel complesso delle industrie — Numeri assoluti e numeri relativi — Dalla tavola IV (volume IV)	Pag. 82*
VIII*.	— Distribuzione per industrie (categorie) e per circoscrizioni (compartimenti) in pari tempo, e studio analitico dei motori meccanici usati in tutte le imprese censite — Numeri assoluti e numeri relativi — Dalla tavola IV (vol. IV)	„ 92*
IX*.	— Distribuzione per circoscrizioni (comuni industrialmente importanti, provincie e compartimenti) e studio analitico dei motori meccanici usati in tutte le imprese censite — Numeri assoluti e numeri relativi — Dalla tavola IV (volume IV)	„ 102*
X*.	— Distribuzione per industrie (sottoclassi, classi e categorie) e studio analitico dei motori meccanici usati in tutte le imprese censite — Numeri assoluti e numeri relativi — Dalla tavola IV (vol. IV).	„ 114*
XI*.	— Distribuzione per industrie (categorie) e per circoscrizioni (compartimenti) in pari tempo, e classificazioni varie del personale nelle imprese che occupano al più dieci individui — Numeri assoluti e numeri relativi — Dalla tavola II (vol. II).	„ 130*
XII*.	— Distribuzione per industrie (categorie) e per circoscrizioni (compartimenti) in pari tempo, e classificazioni varie del personale nelle imprese che occupano più di dieci individui — Numeri assoluti e numeri relativi — Dalla tavola III (vol. III).	„ 135*
XIII*.	— Distribuzione per industrie (categorie) e per circoscrizioni (compartimenti) in pari tempo, e classificazioni varie del personale in tutte le imprese censite — Numeri assoluti e numeri relativi — Dalla tavola IV (vol. IV)	„ 140*
XIV*.	— Distribuzione per circoscrizioni (comuni industrialmente importanti, provincie e compartimenti) e classificazioni varie del personale nelle imprese che occupano al più dieci individui — Numeri assoluti e numeri relativi — Dalla tavola II (vol. II)	„ 145*
XV*.	— Distribuzione per circoscrizioni (comuni industrialmente importanti, provincie e compartimenti) e classificazioni varie del personale nelle imprese che occupano più di dieci individui — Numeri assoluti e numeri relativi — Dalla tavola III (vol. III).	„ 151*
XVI*.	— Distribuzione per circoscrizioni (comuni industrialmente importanti, provincie e compartimenti) e classificazioni varie del personale in tutte le imprese censite — Numeri assoluti e numeri relativi — Dalla tavola IV (vol. IV).	„ 157*
XVII*.	— Distribuzione per industrie (sottoclassi, classi e categorie) e classificazioni varie del personale nelle imprese che occupano al più dieci individui — Numeri assoluti e numeri relativi — Dalla tavola II (vol. II)	„ 163*
XVIII*.	— Distribuzione per industrie (sottoclassi, classi e categorie) e classificazioni varie del personale nelle imprese che occupano più di dieci individui — Numeri assoluti e numeri relativi — Dalla tavola III (vol. III)	„ 172*
XIX*.	— Distribuzione per industrie (sottoclassi, classi e categorie) e classificazioni varie del personale in tutte le imprese censite — Numeri assoluti e numeri relativi — Dalla tavola IV (vol. IV)	„ 181*
XX*.	— Le imprese censite nelle diverse circoscrizioni (otto comuni industrialmente importanti, provincie, compartimenti e Regno) sono in pari tempo distribuite secondo la grandezza dell'energia meccanica utilizzata e secondo il numero delle persone occupate — Numeri assoluti e numeri relativi	„ 190*
XXI*.	— Le imprese censite nelle diverse industrie (quindici gruppi importanti e il complesso delle industrie) sono in pari tempo distribuite secondo la grandezza dell'energia meccanica utilizzata e secondo il numero delle persone occupate — Numeri assoluti e numeri relativi.	„ 215*
XXII*.	— Le imprese, appartenenti alle diverse industrie (quindici gruppi importanti) rilevate nelle diverse circoscrizioni (otto comuni industrialmente importanti, provincie e compartimenti), sono distribuite secondo la grandezza dell'energia meccanica utilizzata — Numeri assoluti e numeri relativi	„ 219*

XXIII*.	— Le imprese, appartenenti alle diverse industrie (quindici gruppi importanti) rilevate nelle diverse circoscrizioni (otto comuni industrialmente importanti, provincie e compartimenti), sono distribuite secondo il numero delle persone occupate — Numeri assoluti e numeri relativi.	Pag. 267*
XXIV*.	— Le imprese censite nelle diverse circoscrizioni (otto comuni industrialmente importanti, provincie e compartimenti), sono in pari tempo distribuite secondo la grandezza dell'energia meccanica utilizzata, secondo il numero delle persone occupate e secondo la posizione delle imprese medesime rispetto ai limiti di applicazione delle principali leggi sociali Numeri assoluti e numeri relativi	„ 315*
XXV*.	— Le imprese censite nelle diverse industrie (quindici gruppi importanti), sono in pari tempo distribuite secondo la grandezza dell'energia meccanica utilizzata, secondo il numero delle persone occupate e secondo la posizione delle imprese medesime rispetto ai limiti di applicazione delle principali leggi sociali — Numeri assoluti e numeri relativi	„ 340*
XXVI*.	— Studio sommario di quindici fra i principali gruppi d'industrie e del complesso delle industrie: nelle provincie, nei compartimenti e nel Regno — Numeri assoluti e numeri relativi.	„ 344*
XXVII* a XLII*.	— Schemi di monografie intorno a quindici tra i principali gruppi di industrie e al complesso delle industrie: frequenza dell'impiego dei motori meccanici, durata del lavoro nell'anno solare, notizie intorno ai motori meccanici e alle persone occupate; nelle provincie, nei compartimenti e nel Regno	„ 354*
XXVII*.	— Notizie sull'industria delle miniere (Classe 2 · 1)	„ 355*
XXVIII*.	— Notizie sull'industria delle cave (Classe 2 · 2)	„ 358*
XXIX*.	— Notizie sull'industria del legno e delle materie analoghe (Classi 3 · 1, 3 · 2)	„ 362*
XXX*.	— Notizie sulle industrie del cuoio e delle pelli [Sottoclassi 3 · 6 (2 a 8)]	„ 366*
XXXI*.	— Notizie sull'industria della carta (Classe 3 · 7)	„ 370*
XXXII*.	— Notizie sulle industrie che si occupano della produzione e delle prime lavorazioni dei metalli (Classi 4 · 1, 4 · 2)	„ 374*
XXXIII*.	— Notizie intorno alle industrie che si occupano delle successive lavorazioni dei metalli, delle costruzioni meccaniche e della lavorazione dei metalli preziosi (Classi 4 · 3, 4 · 4, 4 · 5)	„ 378*
XXXIV*.	— Notizie sulle industrie che lavorano e utilizzano i metalli (Categoria 4)	„ 382*
XXXV*.	— Notizie sulle industrie che si occupano della preparazione e della lavorazione dei minerali (Classe 5 · 1)	„ 386*
XXXVI*.	— Notizie sull'industria della seta (Classe 6 · 1)	„ 390*
XXXVII*.	— Notizie sull'industria del cotone (Classe 6 · 2)	„ 394*
XXXVIII*.	— Notizie sulle industrie tessili [Classi 6 · 1 (1 a 8) e sottoclasse 6 · ω 1]	„ 398*
XXXIX*.	— Notizie sulla industria chimica (Categoria 7)	„ 402*
XL*.	— Notizie sulle industrie poligrafiche (Classe 8 · 1)	„ 406*
XLI*.	— Notizie sulle industrie che si occupano della produzione e della distribuzione di forza motrice, luce, ecc. (Classe 8 · 2)	„ 410*
XLII*.	— Notizie sul complesso delle industrie (Categorie 2 a ω)	„ 414*

ERRATA-CORRIGE del presente volume.

Pagina	Linea	TITOLO DELLA LINEA	Colonna	Invece di	Leggere	Pagina	Linea	TITOLO DELLA LINEA	Colonna	Invece di	Leggere
3*	3	Asti	3	64	65	65*	41	Regno	7	7-14	7-74
3*	3	Asti	4	171 118	172 245	66*	6	Porto Maurizio	12	4-90	5-90
3*	3	Asti	5	22	21	66*	23	Bologna	12	6-00	5-00
3*	3	Asti	6	21 810	20 683	68*	35	Lucca	12	6-39	7-39
3*	3	Asti	10	7-4	7-6	69*	25	Piemonte	20	0-44	0-04
3*	3	Asti	11	2-6	2-4	76*	19	Udine	17	7-00	7-80
3*	8	Asti	17	54	53	77*	9	Bari delle Puglie	7	10-09	10-00
3*	34	Chiari	3	40	38	81*	36	Puglie	20	0-21	2-10
3*	34	Chiari	4	97 851	96 864	82*	32	Firenze	15	7	..
3*	34	Chiari	5	..	2	84*	38	Siena	7	..	9-00
3*	34	Chiari	6	..	987	84*	38	Siena	8	..	1-00
3*	34	Chiari	10	10-0	9-5	88*	10	Cremona	19	0-88	0-91
3*	34	Chiari	11	..	0-5	88*	39	Ancona	18	1-87	0-87
3*	34	Chiari	17	97	98	112*	35	Sardegna	11	3-49	3-44
3*	35	Salò	3	57	48	114*	34	34, 3-35, Pastifici	12	1-23	0-06
3*	35	Salò	4	73 829	70 116	122*	11	139, 6-33, Tessitura della lana e del pelo.	4	1-45	0-45
3*	35	Salò	5	..	9	127*	25	224, 4-5, Altre costruzioni meccaniche e lavorazione dei metalli preziosi.	18	1-037	10-37
3*	35	Salò	6	..	3 713	127*	2	229, 6-1, Seta	9	4-16	5-16
3*	35	Salò	10	10-0	8-4	128*	23	250, 3, Industrie che lavorano e utilizzano i prodotti dell'agricoltura, della caccia e della pesca.	5	0-34	0-24
3*	35	Salò	11	..	1-6	128*	12	Codogno	1	12	712
3*	35	Salò	15	8	9	128*	29	Cascina	1	100	1 002
3*	35	Salò	16	213	224	146*	31	da 0 a 5	4	33	11
3*	35	Salò	17	98	103	147*	32	da 6 a 10	23	6-04	0-04
9*	24	Lanusei	3	29	30	190*	22	da 6 a 10	28	..	0-02
9*	24	Lanusei	4	60 503	61 862	196*	23	da 11 a 25	28	0-02	..
9*	24	Lanusei	5	19	18	197*	26	da 101 a 250	24	0-08	0-08
9*	24	Lanusei	6	20 212	18 853	197*	30	da 11 a 25	20	0-77	0-17
9*	24	Lanusei	10	6-0	6-2	197*	9	oltre 1 000	16	94-02	..
9*	24	Lanusei	11	4-0	3-8	200*	20	qualunque	9	..	15
9*	24	Lanusei	17	19	18	203*	24	da 6 a 10	24	0-64	0-04
9*	31	Alessandria	3	275	276	209*	21	da 0 a 5	26	0-53	0-03
9*	31	Alessandria	4	755 735	756 862	209*	29	oltre 1 000	30	0-11	0-01
9*	31	Alessandria	5	68	67	209*	31	da 0 a 5	30	78-0	78-05
9*	31	Alessandria	6	64 237	63 110	211*	7	da 251 a 500	9	182	189
9*	38	Brescia	3	257	246	211*	30	qualunque	2	181	1 817
9*	38	Brescia	4	586 256	581 556	211*	11	6-2, Cotone	30	10-00	..
9*	38	Brescia	5	23	34	212*	31	8-2, Produzione e distribuzione di forza motrice, luce, ecc.	26	..	0-24
9*	38	Brescia	6	24 191	28 891	214*	32	2-0, Industrie in complesso	13	8	3
9*	38	Brescia	10	9-2	8-8	216*	14	8-1, Industrie poligrafiche	30	..	10-00
9*	38	Brescia	11	0-8	1-2	223*	15	8-2, Produzione e distribuzione di forza motrice, luce, ecc.	25	1-10	1-20
9*	38	Brescia	16	209	211	223*	12	6 (1-8, 01), Lavorazione delle fibre tessili.	20	0-58	0-77
9*	38	Brescia	17	88	89	228*	32	2-0, Industrie in complesso	1	2 343	2 342
11*	22	Cagliari	3	145	146	228*	16	2-0, Industrie in complesso	1	2 749	2 794
11*	22	Cagliari	4	439 400	440 759	229*	32	2-0, Industrie in complesso	12	8	3
11*	22	Cagliari	5	111	110	229*	15	8-2, Produzione e distribuzione di forza motrice, luce, ecc.	29	..	0-43
11*	22	Cagliari	6	90 462	89 103	232*	16	2-0, Industrie in complesso	4	76	75
11*	24	Piemonte	3	1 185	1 186	232*	32	2-0, Industrie in complesso	1	202	2 202
11*	24	Piemonte	4	3 261 444	3 262 571	232*	15	8-2, Produzione e distribuzione di forza motrice, luce, ecc.	22	5-56	0-56
11*	24	Piemonte	5	303	302	233*	26	6-1, Seta	19	2-61	1-61
11*	24	Piemonte	6	239 886	238 709	233*	14	8-1, Industrie poligrafiche	30	10-05	10-00
11*	26	Lombardia	3	1 668	1 657	236*	1	2-1, Miniere	30	10-00	..
11*	26	Lombardia	4	4 735 218	4 730 518	237*	32	2-0, Industrie in complesso	1	174	1 745
11*	26	Lombardia	5	238	249	237*	24	da 0 a 5	19	1-34	..
11*	26	Lombardia	6	173 276	177 976	237*	35	oltre 5 fino a 100	9	0-59	..
11*	26	Lombardia	10	8-8	8-7	238*	37	da 0 a 5	9	77-13	73-12
11*	26	Lombardia	11	1-2	1-3	238*	34	oltre 0 fino a 5	17	5-93	6-03
11*	39	Sardegna	3	233	234	239*	26	Modena	2	89	39
11*	39	Sardegna	4	759 314	760 673	241*	31	Marche	4	..	6
11*	39	Sardegna	5	130	129	247*					
11*	39	Sardegna	6	108 867	107 508	323*					
11*	40	Regno	3	7 175	7 166	324*					
11*	40	Regno	4	34 384 639	34 382 425	339*					
11*	40	Regno	5	1 148	1 157	341*					
11*	40	Regno	6	1 460 409	1 462 623	362*					
63*	7	Napoli	8	1-27	1-77	393*					

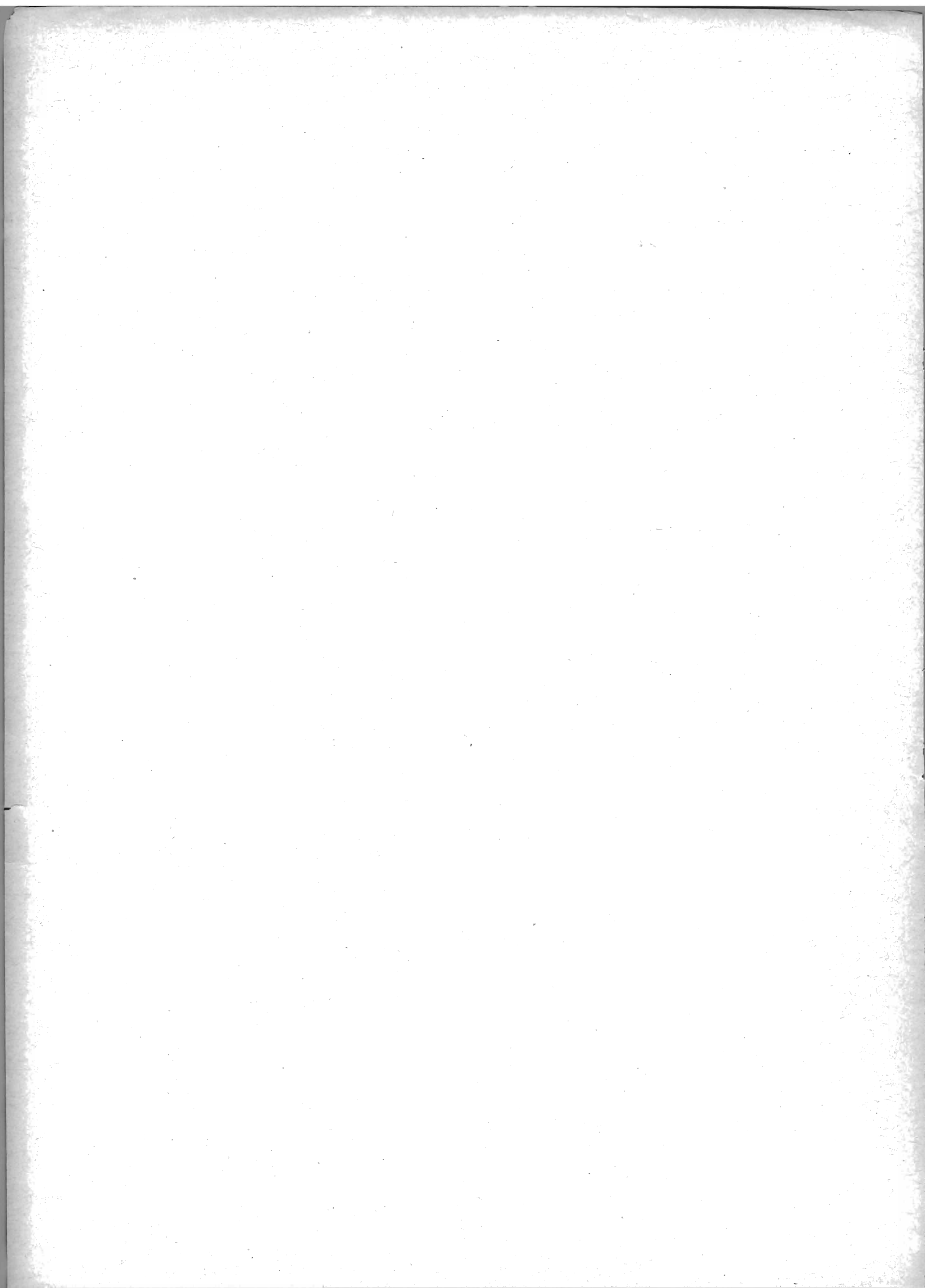

A Sua Eccellenza

L'ON. AVV. GIANNETTO CAVASOLA

Ministro di Agricoltura, Industria e Commercio

ECCELLENZA,

Ho l'onore di presentarle la relazione sul primo censimento degli opifici e delle imprese industriali al 10 giugno 1911, ordinato con l'articolo 2 della legge 8 maggio 1910, n. 212.

Il programma della rilevazione dei dati per questo primo esperimento fu dalla citata legge e dal relativo regolamento contenuto in limiti modesti, cosicchè non può certo stare a confronto con le vaste indagini eseguite più volte nell'Impero Germanico, in Austria, nel Belgio e negli Stati Uniti d'America. Con tutto ciò, una parte di quel modesto programma ha dovuto, in seguito ai lavori di spoglio, essere abbandonata per la mancata e difettosa raccolta delle notizie; così è avvenuto per le notizie sulle oscillazioni, secondo le stagioni, nell'attività dei vari rami d'industria; sulla distinzione degli operai secondo il genere di lavoro cui sono abitualmente addetti; sul lavoro a domicilio.

L'importanza dell'inchiesta resta tuttavolta notevolissima; e i suoi risultati, messi a confronto con quelli delle statistiche industriali precedenti, come si è avuto cura di fare in questo quinto volume, permettono di seguire ed apprezzare lo sviluppo nelle condizioni delle industrie italiane durante il periodo dal 1876 al 1911.

Le tavole analitiche occupano quattro grossi volumi. Nel primo sono dati il numero delle imprese censite, quello delle persone occupate e la forza motrice distintamente per le diverse categorie d'industrie e per i diversi comuni del Regno. Nei volumi secondo, terzo e quarto è approfondita la descrizione economico-tecnologica delle imprese censite nei limiti consentiti dalle parti utilizzabili dei questionari adoperati, e sono in pari tempo ridotte le

distinzioni di ordine geografico: il secondo concerne le imprese che occupano al più dieci persone, oltre il padrone e il direttore; il terzo le rimanenti imprese; il quarto l'insieme delle une e delle altre.

Per mettere meglio in evidenza gli aspetti salienti della rilevazione, dalle tavole analitiche si è dedotta una seconda serie di tavole dedicate a riassunti, comparazioni ed elaborazioni varie. Questa seconda serie di tavole costituisce la seconda parte del presente volume. Vi si trovano, fra l'altro, quindici tavole per alcuni dei più importanti gruppi d'industrie, la cui descrizione è nei precedenti volumi disseminata sotto le diverse circoscrizioni; come pure i risultati di alcune ricerche non comprese nelle tavole analitiche (correlazione tra forza motrice e mano d'opera; posizione delle imprese censite rispetto ai limiti di applicazione delle principali leggi sociali).

La presente relazione consiste in un sobrio commento della predetta seconda serie di tavole e di centoventotto prospetti che vi sono stati aggiunti. L'indice delle materie rende superflua ogni minuta indicazione.

La relazione contiene inoltre un cenno sui lavori di rilevazione, di spoglio e di riassunto.

Mi lusingo che l'ingente lavoro compiuto ben corrisponda allo scopo per il quale fu dal legislatore disposto e alle aspettative e alle esigenze degli studiosi; e mi permetto di segnalare alla E. V. il merito, che, per questo risultato, spetta alla competenza e allo zelo dell'ingegnere Tullio Bagni, professore nel R. Istituto superiore di studi commerciali in Roma, che con Decreto Ministeriale del 15 ottobre 1912 fu chiamato a dirigere l'Ufficio temporaneo del Censimento. Aggiungo una lode speciale per il cav. Edoardo Frandi, Capo-Sezione in questo Ministero, che fu intelligente e solerte collaboratore del prof. Bagni.

Con profondo rispetto

Roma, 30 aprile 1916.

IL DIRETTORE GENERALE
della Statistica e del Lavoro

Giuseppe Falciani.

CAPITOLO I.

Notizie tratte dalle pubblicazioni ufficiali sulle condizioni dell'industria italiana fino al 1911.

§ 1. — Riassunto della statistica industriale del 1876.

La prima indagine ufficiale sulle condizioni industriali del Regno fu compiuta dal Ministero di agricoltura, industria e commercio nell'anno 1876. I risultati vennero raccolti nel volume "Notizie statistiche sopra alcune industrie", Roma, tip. Eredi Botta, 1878, e illustrati da Vittorio Ellena nello studio "La Statistica di alcune industrie italiane", che fu pubblicato negli Annali di Statistica, serie 2, vol. 13, Roma, tip. Eredi Botta, 1880.

Da queste pubblicazioni deduciamo (prospetti I e II) la ripartizione, nei singoli compartimenti e in 17 gruppi d'industrie, delle imprese esercitate in appositi locali.

Prospetto I. — Distribuzione, per compartimenti, delle imprese esercitate in appositi locali e rilevate nel 1876.

COMPARTIMENTI E REGNO	NUMERO delle imprese	NUMERO DEI CAVALLI DINAMICI sviluppati dai motori			PERSONALE OCCUPATO			
		in complesso	idraulici	a vapore	in complesso	adulti		fanciulli di ambo i sessi
						M	F	
Piemonte	1 364	15 776	13 668	2 108	75 435	22 892	40 388	12 155
Liguria	389	3 170	1 774	1 396	13 033	6 723	4 799	1 511
Lombardia	2 698	16 256	10 169	6 087	161 320	24 438	78 743	58 139
Veneto	1 277	6 617	5 366	1 251	36 674	11 141	21 257	4 276
Emilia	458	1 586	1 161	425	11 835	4 448	6 114	1 273
Toscana	698	2 031	1 582	449	23 730	7 759	11 386	4 585
Marche	244	1 002	742	260	9 736	2 433	6 298	1 006
Umbria	117	644	569	75	2 474	1 111	1 109	254
Lazio	237	753	590	163	4 416	2 116	1 569	731
Abruzzi e Molise	104	803	569	123	111
Campania	544	5 966	3 769	2 197	28 664	13 959	10 608	4 097
Puglie	273	139	7	132	2 226	1 617	308	301
Basilicata	22	10	10	..	120	96	1	23
Calabria	236	227	10	217	4 312	1 217	2 679	416
Sicilia	470	104	4	100	6 726	2 711	2 821	1 194
Sardegna	46	44	..	44	627	332	283	12
REGNO	9 177	54 325	39 421	14 904	382 131	103 562	188 486	90 083

Prospetto II. — Distribuzione, per industrie, delle imprese esercitate in appositi locali e rilevate nel 1876.

INDUSTRIE	NUMERO delle imprese	NUMERO DEI CAVALLI DINAMICI sviluppati dai motori			PERSONALE OCCUPATO			
		in complesso	idraulici	a vapore	in complesso	adulti		fanciulli di ambo i sessi
						M	F	
Seta	3 829	10 902	4 139	6 768	200 893	15 692	120 428	64 273
Lana	560	7 591	6 526	1 065	24 576	12 190	7 765	4 621
Cotone	627	12 888	9 798	3 040	52 863	13 939	27 250	11 174
Lino e canapa	212	2 954	2 451	503	11 037	2 931	5 859	2 247
Materie miste	196	189	154	35	4 611	1 345	2 506	760
Cordami	228	73	25	48	8 372	5 810	787	1 775
Cappelli di feltro	520	119	33	86	5 295	3 862	887	546
Concerie di pelli	1 316	901	642	259	10 734	9 487	125	1 122
Candele steariche	10	125	18	107	557	280	241	36
Estrazione dell'olio dai semi	437	1 066	828	238	1 485	1 285	61	89
Saponi	537	176	34	142	2 084	1 770	135	179
Carta	521	13 980	13 722	258	17 312	7 412	7 144	2 756
Officine ferroviarie	48	529	..	529	6 403	6 376	3	24
Manifatture dei tabacchi	14	479	313	166	15 654	1 947	13 707	..
Saline	5	58	13	45	954	938	..	16
Lavorazione di carattere industriale eseguite ne- gli stabilimenti di pena.	75	39	24	15	4 693	4 495	183	15
Altre imprese industriali mantenute dallo Stato .	42	2 306	701	1 605	15 658	13 803	1 405	450
INDUSTRIE IN COMPLESSO.	9 177	54 325	39 421	14 904	332 131	103 562	188 486	90 083

Dalla medesima statistica dell'Ellena si ricavano i seguenti dati relativi ai telai, che nel 1876 battevano a domicilio nella tessitura delle varie fibre tessili.

Prospetto III. — Notizie sui telai che battevano a domicilio nel 1876.

COMPARTIMENTI E REGNO	NUMERO DEI TELAI					
	in complesso	applicati a stoffe lisce ed operate				
		di seta	di lana	di cotone	di lino e canapa	di materie miste o alternativamente di materie diverse
Piemonte	4 247	..	8	402	3 755	82
Liguria	4 468	1 250	..	3 000	100	118
Lombardia (a)	19 690	162	457	7 498	6 194	5 379
Veneto	7 341	..	67	93	1 613	5 568
Emilia	35 541	..	361	4 993	9 944	20 243
Toscana (b)	12 629	..	617	5 953	3 266	2 793
Marche	36 832	..	2 652	4 178	25 690	4 312
Umbria	835	..	29	175	533	98
Lazio	2 378	..	88	922	1 278	90
Abruzzi e Molise	6 454	..	253	139	1 228	4 834
Campania	16 937	47	58	4 592	6 818	5 422
Puglie	15 475	..	200	5 169	72	10 034
Basilicata	2 276	..	68	506	168	1 534
Calabrie	11 353	9	343	301	1 794	8 906
Sicilia	39 173	12	1 403	4 110	5 611	23 037
Sardegna	13 909	13 909
REGNO (c)	229 538	1 450	6 604	42 031	68 064	111 359

(a) Non si ebbero notizie per le provincie di Como e Sondrio.
 (b) Non si ebbero notizie per la provincia di Livorno.
 (c) Veggansi le due precedenti note (a) e (b).

Segue Prospetto IV. — Distribuzione, per provincie e per compartimenti, delle imprese esercitate in appositi locali e rilevate nel 1903.

PROVINCIE, COMPARTIMENTI E REGNO	NUMERO delle imprese	MOTORI ORIGINARI				MOTORI elettrici Numero dei cavalli dinamici consumati nelle imprese	PERSONE OCCUPATE				
		Numero dei cavalli dinamici sviluppati dai motori					in complesso	di età			
		in complesso	idraulici	a vapore	a gas, a petrolio, a vento, ecc.			M		F	
								inferiore	superiore	inferiore	superiore
a 15 anni											
Roma	4 063	19 498	11 369	6 409	1 720	1 023	30 724	1 580	25 529	374	3 241
Aquila degli Abruzzi	1 194	9 304	8 568	736	..	120	3 848	210	3 121	42	475
Campobasso	938	3 198	2 493	633	72	140	2 701	201	2 419	4	77
Chieti	2 142	3 048	2 771	276	1	254	6 698	412	5 836	40	410
Teramo	1 522	2 800	2 627	173	5 776	368	4 520	183	705
Avellino	1 262	3 418	2 621	797	..	48	4 757	447	3 704	91	515
Benevento	984	3 577	3 230	247	100	2	3 823	362	2 957	56	448
Caserta	2 449	14 200	11 869	2 179	152	732	14 197	1 167	9 819	264	2 947
Napoli	2 862	33 301	666	31 038	1 597	2 493	61 083	5 660	44 894	1 058	9 471
Salerno	2 696	10 768	4 400	6 297	71	90	21 787	970	12 471	798	7 548
Bari delle Puglie	2 724	6 071	530	3 300	2 241	581	17 847	2 165	14 380	387	915
Foggia	961	2 859	234	1 316	1 309	119	6 841	544	5 813	153	331
Lecce	2 628	4 443	202	3 916	325	100	13 013	598	11 970	84	361
Potenza	1 917	3 828	2 928	801	99	..	4 834	302	4 027	68	437
Catanzaro	2 224	2 349	1 443	696	210	..	9 108	884	6 579	186	1 459
Cosenza	2 041	3 464	2 892	564	8	20	7 049	255	5 009	222	1 563
Reggio di Calabria	2 484	3 456	3 011	439	6	..	11 868	629	8 553	548	2 138
Caltanissetta	2 023	3 825	586	2 384	855	292	21 163	4 171	16 748	4	240
Catania	1 849	5 679	950	3 990	739	..	15 949	2 110	11 756	653	1 430
Girgenti	2 225	2 278	202	1 985	91	24	21 462	4 044	16 820	281	317
Messina	3 360	3 079	1 480	1 382	217	..	16 472	1 149	12 757	402	2 164
Palermo	2 785	8 828	2 207	6 361	260	663	15 888	1 755	12 189	227	1 717
Siracusa	1 572	1 907	915	833	159	3	9 473	1 934	7 090	104	345
Trapani	2 422	2 607	330	1 509	768	66	11 762	1 053	10 092	173	444
Cagliari	1 158	4 653	279	4 228	146	10	19 597	705	16 716	189	1 987
Sassari	918	2 186	585	1 438	163	..	4 284	150	3 962	12	160
Compartimenti.											
Piemonte	9 617	120 401	84 080	34 086	2 235	5 761	166 604	5 886	83 860	15 124	61 734
Liguria	2 939	50 539	9 721	38 592	2 226	13 867	51 498	2 005	40 298	1 387	7 808
Lombardia	17 223	174 082	107 500	64 622	1 960	8 816	354 343	18 133	142 563	39 028	154 619
Veneto	8 039	57 033	35 537	20 018	1 428	5 949	107 285	5 048	57 796	7 962	36 479
Emilia	6 843	36 505	19 948	14 391	2 166	568	49 857	2 957	36 393	1 729	8 808
Toscana	13 096	56 065	25 621	26 056	4 388	863	133 514	5 846	85 813	6 498	35 357
Marche	4 094	17 020	12 418	4 257	345	930	31 207	1 283	18 902	1 110	9 912
Umbria	2 087	58 005	54 218	3 786	1	282	18 767	324	15 191	478	2 774
Lazio	4 063	19 498	11 369	6 409	1 720	1 023	30 724	1 580	25 529	374	3 241
Abruzzi e Molise	5 796	18 350	16 459	1 818	73	514	19 023	1 191	15 896	269	1 667
Campania	10 253	65 264	22 786	40 558	1 920	3 365	105 647	8 606	73 845	2 267	20 929
Puglie	6 313	13 373	966	8 532	3 875	800	37 701	3 307	32 163	624	1 607
Basilicata	1 917	3 828	2 928	801	99	..	4 834	302	4 027	68	437
Calabrie	6 749	9 269	7 346	1 699	224	20	28 025	1 768	20 141	956	5 160
Sicilia	16 236	28 203	6 670	18 444	3 089	1 048	112 169	16 216	87 452	1 844	6 657
Sardegna	2 076	6 839	864	5 666	309	10	23 881	855	20 678	201	2 147
REGNO	117 341	734 274	418 481	289 735	26 058	48 816	1 275 109	75 307	760 547	79 919	359 336

Prospetto V. — Distribuzione, per industrie, delle imprese esercitate in appositi locali e rilevate nel 1903.

INDUSTRIE	NUMERO delle imprese	MOTORI ORIGINARI				MOTORI elettrici	PERSONE OCCUPATE				
		Numero dei cavalli dinamici sviluppati dai motori					Numero dei cavalli dinamici consumati nelle imprese	in complesso	M		F
		in complesso	idraulici	a vapore	a gas, a petrolio, a vento, ecc.	di età					
						inferiore			superiore	inferiore	superiore
a 15 anni											
Industrie minerarie, mineralurgiche, metallurgiche, meccaniche e chimiche.											
<i>Miniere produttive e non produttive e ricerche di minerali:</i>											
Minerale di zolfo	956	2 898	55	2 848	..	409	34 831	6 229	28 442	98	62
Altri minerali non metallici (a)	187	1 411	..	1 077	334	64	6 817	229	6 462	..	126
Minerali di piombo, argento e zinco	204	3 947	401	3 426	120	27	14 428	314	12 927	111	1 076
Altri minerali metallici (b)	214	1 040	232	808	..	4	7 344	106	7 020	5	213
Torbiere	51	78	..	78	848	95	629	14	110
<i>Officine mineralurgiche e metallurgiche:</i>											
Saline marittime	64	537	7	143	387	..	1 812	64	1 726	4	18
Altri prodotti mineralurgici (c)	868	4 216	1 287	2 792	137	104	9 674	1 765	7 513	69	327
Prodotti metallurgici (d)	2 236	47 281	20 761	24 718	1 802	794	34 580	2 299	31 579	21	681
<i>Officine meccaniche e cantieri navali di proprietà privata</i>	1 299	16 019	3 946	10 767	1 306	1 230	46 968	4 386	42 220	56	306
<i>Officine governative (e)</i>	44	10 649	995	9 585	69	785	21 978	296	21 426	..	256
<i>Officine e cantieri delle società ferroviarie, tramviarie e di navigazione</i>	174	14 471	50	14 235	186	538	13 451	34	13 417
<i>Officine per la lavorazione di oggetti in metallo (f)</i>	1 124	2 500	709	1 130	661	1 314	19 560	2 576	15 671	125	1 188
<i>Lavorazione dei metalli preziosi, del corallo e della tartaruga; incisione di conchiglie, cammei e altre pietre dure; perle romane; arte del mosaico</i>	526	161	6	80	75	13	6 300	726	3 963	276	1 335
<i>Officine per l'illuminazione:</i>											
Illuminazione a gas	169	1 845	1	751	1 093	16	4 919	13	4 905	..	1
Illuminazione elettrica	817	178 681	107 904	62 612	8 165	17 343	4 202	30	4 171	..	1
<i>Cave:</i>											
Marmi	759	72	25	27	20	140	8 278	267	7 973	..	38
Graniti e sieniti	83	733	34	697	..	2
Altri prodotti delle cave (g)	8 733	450	62	388	..	29	37 894	3 046	33 533	165	1 150
<i>Fornaci:</i>											
Calce grassa e idraulica, cemento, gesso e magnesite calcinata	5 084	4 363	1 846	1 678	839	466	19 428	1 601	16 482	168	1 177
Laterizi, materiali refrattari, grès ordinari e terrecotte	5 791	3 506	275	2 904	327	176	56 281	4 855	46 083	679	4 664
Maioliche, terraglie comuni e artistiche, porcellane e grès fini	218	1 199	538	657	4	29	7 003	531	5 359	146	967
Vetri, cristalli e conterie	79	1 381	54	1 311	16	52	12 349	989	7 817	195	3 348
<i>Industrie accessorie alle cave e alle fornaci (h)</i>	715	4 022	3 151	651	220	376	8 359	539	7 721	1	98
<i>Fabbriche di prodotti chimici:</i>											
Polveri piriche ed altri prodotti esplosivi	100	3 322	2 037	1 243	42	1 004	2 813	4	1 765	..	1 044
Fuochi artificiali	623	1 493	3	1 322	12	156
Fiammiferi	192	372	4	341	27	142	6 125	368	1 229	1 040	3 488
Prodotti chimici medicinali (i)	58	253	12	191	50	122	1 384	11	888	59	426
Altri prodotti chimici per usi industriali (l)	1 828	39 236	31 105	7 438	643	2 047	23 179	877	19 401	279	2 622
Industrie alimentari.											
<i>Macinazione dei cereali</i>	28 057	160 068	125 464	31 923	2 681	1 209	66 191	4 266	56 545	390	4 990
<i>Fabbriche di paste da minestra</i>	4 807	7 461	1 645	3 455	2 361	691	20 670	2 377	15 667	444	2 182
<i>Panifici e gallettiferi militari</i>	29	756	35	608	113	6	1 361	..	1 359	..	2
<i>Brillatura del riso</i>	484	7 845	6 515	1 330	..	70	2 632	82	2 541	5	4

<i>Latterie e caseifici</i>	3 835	406	221	183	2	16	9 922	818	8 450	173	481
<i>Torchi da olio (m)</i>	18 732	13 443	9 922	3 493	28	31	72 463	1 999	67 878	155	2 431
<i>Stabilimenti enologici</i>	139	394	50	342	2	19	5 682	960	4 145	152	425
<i>Fabbriche di biscotti, cioccolata, confetture, torroni, canditi, mostarde, liquirizia, sciroppi e liquori</i>	876	1 029	230	581	218	36	7 719	622	5 005	406	1 686
<i>Fabbricazione di conserve alimentari e lavorazione delle carni (n)</i>	523	1 525	63	1 362	100	19	9 453	709	6 363	580	1 801
<i>Fabbriche e raffinerie di zucchero</i>	39	15 459	50	15 409	..	692	11 800	89	11 230	13	468
<i>Fabbriche di glucosio</i>	9	110	50	60	80	4	75	..	1
<i>Fabbriche di cicoria preparata e di prodotti similari</i>	30	53	6	43	4	11	374	5	113	21	235
<i>Fabbricazione e rettificazione dello spirito</i>	3 275	1 651	68	1 533	..	23	8 674	23	8 591	..	60
<i>Fabbriche di birra</i>	100	594	167	285	142	289	669	6	608	..	55
<i>Fabbriche di acque gassose</i>	960	213	14	25	174	68	2 376	76	2 178	2	120
Industrie tessili.											
<i>Industria della seta</i>	2 162	12 058	6 421	5 555	82	179	191 654	1 700	19 420	36 206	134 328
<i>Industria della lana</i>	719	19 503	12 034	7 440	29	1 132	37 744	2 007	16 548	2 119	17 070
<i>Industria del cotone</i>	769	80 059	35 705	43 834	520	6 633	138 880	4 739	34 335	17 750	82 056
<i>Industria del lino, della canapa, della juta</i>	309	12 530	8 517	3 931	82	1 358	25 685	1 047	8 571	2 920	13 147
<i>Tessitura di nastri, passamani e spighette</i>	718	675	304	339	32	160	8 266	325	1 372	1 291	5 278
<i>Tintorie (o)</i>	1 165	1 893	808	1 063	22	6	6 175	312	4 515	127	1 221
<i>Confezione di biancherie e fabbricazione di ricami, merletti, pizzi, veli, reti, berretti, busti da donna e cravatte (p)</i>	250	313	146	130	37	170	10 913	437	1 193	2 044	7 239
<i>Fabbricazione delle maglierie</i>	307	529	168	330	31	..	8 229	138	1 005	1 320	5 766
<i>Fabbricazione dei cordami</i>	744	264	90	172	2	..	5 136	1 277	3 190	129	540
<i>Altre industrie tessili (q)</i>	120	337	76	259	2	4	3 756	102	1 306	183	2 165
Industrie diverse.											
<i>Fabbriche di cappelli</i>	504	1 918	162	1 725	31	306	11 480	782	6 373	542	3 783
<i>Concerie di pelli e macinazione delle materie concianti</i>	1 171	4 750	1 905	2 716	129	96	14 137	762	12 725	138	512
<i>Lavorazione del cuoio e delle pelli</i>	614	181	..	150	31	10	13 770	2 487	6 046	1 276	3 961
<i>Industria della carta:</i>											
<i>Fabbricazione della carta</i>	405	25 026	21 959	2 857	210	1 902	19 088	640	10 127	724	7 597
<i>Lavorazione della carta (r)</i>	230	1 462	1 182	128	154	25	4 481	407	2 048	274	1 752
<i>Tipografie, litografie, calcografie, stabilimenti cromo-litografici e per riproduzioni eliografiche</i>	2 098	1 853	86	388	1 379	547	24 575	3 069	19 469	250	1 790
<i>Lavorazione del legname:</i>											
<i>Segherie di legnami e trancie da impiallacciatura, con o senza laboratori per la grossa falegnameria</i>	1 101	9 629	7 073	2 325	231	112	6 829	656	5 903	29	241
<i>Mobili comuni e di lusso, sedie, bigliardi, pavimenti e serramenti in legno, infissi per fabbricati, scale meccaniche a ponte, aste dorate e verniciate, legno tornito ed altri lavori di ebanisteria</i>	3 562	2 095	633	1 252	210	67	28 712	5 665	22 153	115	779
<i>Attrezzi e utensili in legno per arti e mestieri, giocattoli di legno, pipe di radica, pettini e cassette di legno e altri prodotti della piccola lavorazione del legname</i>	168	471	86	374	11	11	2 096	206	1 482	11	397
<i>Carrozze, carri, barche ed altri veicoli (s)</i>	1 180	122	14	103	5	11	6 078	1 022	5 052	..	4
<i>Botti, barili e tini</i>	1 830	215	32	169	14	41	8 014	918	7 078	4	14
<i>Lavorazione del sughero</i>	51	27	10	14	3	..	620	21	410	4	185
<i>Fabbricazione di panieri, ceste, corbelli, gabbie, graticci, stuoie e simili in vimini, giunco e canna; fabbricazione di crivelli, stacci, scope, spazzole, e ventole; rivestimento di fiaschi e damigiane</i>	740	207	165	24	18	2	7 109	644	4 246	585	1 634
<i>Lavorazione della paglia e del truciolo</i>	495	113	8	92	13	10	15 547	862	1 731	4 338	8 116
<i>Fabbriche di strumenti musicali e corde armoniche</i>	213	38	..	16	22	4	2 110	105	1 839	4	162
<i>Fabbriche di fiori artificiali</i>	69	1	1	1	983	37	115	184	647
<i>Manifattura dei tabacchi</i>	18	893	406	245	242	57	14 019	..	1 248	285	12 486
<i>Altre industrie (t)</i>	425	1 836	508	1 179	149	568	13 424	617	6 120	703	5 984
<i>Lavorazioni di carattere industriale eseguite negli stabilimenti di pena</i>	63	359	20	321	18	..	12 499	..	11 838	..	661
INDUSTRIE IN COMPLESSO	117 341	784 274	418 481	289 735	26 058	43 816	1 275 109	75 307	760 547	79 919	359 336

Note al Prospetto V.

(a) Si comprendono i seguenti prodotti: salgemma, sale di sorgente, petrolio greggio, gas idro-carburato, acque minerali, roccia asphaltica, scisto bituminoso, bitume greggio, allumite, acido borico, solfato di sodio, grafite, combustibili fossili.

(b) Si comprendono i seguenti prodotti: minerali di ferro, manganese, ferro-manganese, rame, oro, antimonio anche argentero, mercurio, arsenico, minerali misti, pirite di ferro anche cuprifera.

(c) Si comprendono i seguenti prodotti: combustibili agglomerati, solfo, asfalto, mastice, bitume, amianto, caolino, quarzo, feldspato, grafite e talco.

(d) Si comprendono i seguenti prodotti: ghisa, ferro, acciaio, bande stagnate, rame e sue leghe, oro, argento, piombo, zinco, stagno, antimonio, mercurio.

(e) Si comprendono le officine di artiglieria, le fabbriche d'armi, il laboratorio di precisione e l'istituto geografico militare, dipendenti dal Ministero della guerra; gli arsenali marittimi, dipendenti dal Ministero della marina; la regia zecca, dipendente dal Ministero delle finanze; l'officina centrale dei telegrafi, dipendente dal Ministero delle poste e dei telegrafi; e l'officina del laboratorio centrale metrico, dipendente dal Ministero d'agricoltura.

(f) Gli oggetti in metallo compresi sotto questa voce sono i seguenti: casse forti e serrature speciali, automobili e velocipedi, letti e mobili in metallo, apparecchi elettrici, apparecchi per gas, per acqua, per illuminazione e per riscaldamento, lavatrici e sterilizzatrici automatiche, lavori artistici in ferro battuto e decorazioni in ferro, scatole e lavori in latta e stampa su latta, strumenti di precisione, pesi e misure, materiale sanitario e strumenti chirurgici e ortopedici, armi da fuoco e da taglio, bossoli e scatole metalliche, tele e reti metalliche, metalli torniti e incisi, lamiere zincate e mercerie in metallo, oggetti di zinco, oggetti d'alluminio, giocattoli di metallo, bottoni in metallo, medaglie, spilli, molle per busti da donna, posate, insegne e stemmi e altri oggetti verniciati a fuoco, metalli nichelati, argentati e dorati galvanicamente, ecc.

(g) Si comprendono i seguenti prodotti:

1° *Pietre da costruzione e da ornamento* (alabastro, serpentina, travertino, peperino, puddinghe, ardesia, lava, arenaria, gneiss, trachite, tufo calcareo, tufo vulcanico, pietre comuni da costruzione, ecc., esclusi i marmi, i graniti e le sieniti);

2° *Materie da costruzioni* (pozzolane, sabbie, ghiaia, calcare, ecc.);

3° *Prodotti diversi per uso industriale* (pietre da macine, terre coloranti, caolini, talco, pietra ollare, terre magnesiache, pietra refrattaria, quarzo, feldspato, baritina, terra per modellare, pietre da arrotare, pomice, amianto, tripoli, argille, ecc.).

(h) Si comprendono il taglio e la lavorazione industriale del marmo e delle altre pietre; la lavorazione dell'alabastro; la macinazione di marmo, gesso, cemento, anidrite, baritina, pomice, terre colorate, la fabbricazione di oggetti in sabbia e calce; i marmi artificiali; i pavimenti in mosaico; gli oggetti in cemento: la smerigliatura e la decorazione di vetri e cristalli; ecc.

(i) Si comprendono i seguenti prodotti: acido borico; acido benzoico e benzoato di sodio; preparati di ferro (tartrati, citrati); sali di magnesia (ossido, cloruro, carbonato, solfato); fosfato di calcio; sali di bismuto (nitrato e salicilato); sali d'antimonio (kermes e solfuro); iposolfito di soda; solfato di soda; allume medicinale; sale ammoniacale; bromuri e ioduri di sodio, di potassio e d'ammonio; ipofosfiti; prodotti antisettici (derivati dal catrame, mercuriali, salolo); lattosio e lattati; mannite; glicerina; cloriformio; farina di lino; olii medicinali; acque minerali artificiali. Non si tien conto della svariata quantità di specialità medicamentose che sono poste in commercio.

(l) Si comprendono i seguenti prodotti chimici:

1° Acido solforico e anidride solforica, acido nitrico e cloridrico, acido carbonico liquido, soda e potassa e loro sali, silicato di sodio, solfato di ferro, solfato di rame, allume e solfato d'alluminio, solfato di ammonio, solfuro di carbonio, carbonato di piombo, ossido di piombo, ossido di zinco, sali di stagno, cloruro di calce, borace, nitrato di potassio, acetato di calce e ferro, acqua ossigenata, colori e vernici, carburo di calcio, idrato di bario, elettrocarbonium, perfosfati di calce ed altri concimi chimici, carta fotografica;

2° Carbone animale, albumina, sego, stearina, margarina, unto da carri, olio al solfuro, colla, candele di sego e candele steariche, cera e candele di cera, lumini da notte, saponi, lisciva, acido tartarico e tartrato di potassio (cremor di tartaro), agrocotto ed essenze di limone e di arancio amaro, acido citrico, citrato di calcio, ghiaccio, amido, essenze, profumerie, prodotti della distillazione secca del legno, estratti dal legno per tinta e concia, tannino, oli di resina e di catrame, torcie a vento, nerofumo, lucido da scarpe, inchiostri, ceralacca e gomma liquida.

(m) Sotto questa voce sono date notizie, oltre che per i frantoi da olive, per i torchi che frangono semi oleosi (lino, ravizzone, sesamo, noci, ricino, mandorle, vinaccioli d'uva, faggio).

(n) Si comprendono anche i laboratori per la preparazione, essiccazione e conservazione delle frutta e degli erbaggi, per la torrefazione e macinazione delle droghe, le fabbriche di burro artificiale, di aceto, di senape e fecole, le tonnare e le industrie che hanno per oggetto la preparazione e conservazione dei prodotti pescherecci.

(o) Sotto questa voce non sono compresi gli opifici di tintoria che servono esclusivamente all'industria cotoniera.

(p) Sono comprese anche le lavorazioni dei galloni, delle guarnizioni in metallo, delle canutiglie, dei paramenti sacri, degli arazzi e dei tappeti.

(q) Si comprendono la fabbricazione di tessuti elastici; la lavorazione di pelo, crino animale e vegetale e agave americana; la fabbricazione di vele, di feltri per cartiere e per caldaie a vapore; la cilindratura di stoffe e la cernita di lana, ovatta, canapa e stoppa.

(r) Si comprendono la fabbricazione di carte da parati, di carte da giuoco, di buste da lettere; la fabbricazione di sacchetti, trucioli e coriandoli di carta; la fabbricazione di cartonaggi e statue di cartone; e i lavori di legatoria.

(s) Sotto questa voce, e relativamente alle barche, sono considerate soltanto la fabbricazione e la riparazione di piccoli galleggianti di legno per i trasporti fluviali, lacuali e litoranei.

(t) Si comprendono la fabbricazione di ombrelli, bastoni, astucci, ventagli, giocattoli, portapenne, oggetti in cuoio artificiale, valigie, bauli e altri articoli da viaggio (esclusi quelli di cuoio); la lavorazione di giaggiolo, spugne, capelli, e penne; la cernita di carta usata e stracci; la lavorazione di gomma elastica e gutta-perca; la fabbricazione di fili e cavi elettrici isolati, tappeti di linoleum e bottoni d'osso e corozo; ecc.

§ 2. — **Riassunto della statistica industriale del 1903.**

Nel 1883 la Direzione generale della statistica iniziò un'inchiesta sulle condizioni industriali per mezzo di questionari preparati dal Consiglio superiore di statistica (v. Annali di statistica, serie 3, vol. 7, 1883). Derivò il materiale per sessantanove monografie corrispondenti alle varie provincie e per cinque dedicate rispettivamente alle industrie della macinazione dei cereali, della carta, della seta, della lana e del cotone, che furono pubblicate negli Annali di statistica dal 1885 al 1903. E infine, ricerche supplementari, eseguite per evitare o attenuare, nei limiti del possibile, gl'inconvenienti prodotti dalla non simultaneità delle singole rilevazioni, portarono ad un " Riassunto sulle condizioni industriali del Regno (anni 1905, 1906) „ (Roma, tip. Nazionale di G. Bertero), in tre volumi, che rispecchia abbastanza fedelmente lo stato delle industrie verso il 1903.

Dal Riassunto in parola sono dedotte le notizie contenute nei prospetti seguenti, che riguardano soltanto le imprese esercitate in appositi locali.

Nel prospetto IV non ci limitiamo ai riassunti per compartimenti, come facciamo sistematicamente nel corso di queste brevi note dedicate alla illustrazione delle tavole fondamentali e delle altre che costituiscono la seconda parte del presente volume; ma, ai dati dei compartimenti, premettiamo quelli delle singole provincie, in ragione delle difficoltà che s'incontrano quando si vogliono determinare queste meno comprensive distinzioni geografiche sulla scorta della citata pubblicazione ufficiale. Il prospetto IV è stato costruito:

prendendo i totali di ciascuna provincia, quali si desumono dal secondo volume della pubblicazione;

facendo le correzioni in più o in meno che sono indicate nel terzo volume;

facendo le correzioni in più o in meno che sono indicate nel primo volume;

togliendo i dati che si riferiscono al lavoro a domicilio o al lavoro eseguito in luoghi che non erano veri e propri laboratori;

aggiungendo, infine, i dati sul lavoro carcerario.

Prospetto IV. — Distribuzione, per provincie e per compartimenti, delle imprese esercitate in appositi locali e rilevate nel 1903.

PROVINCIE, COMPARTIMENTI E REGNO	NUMERO delle imprese	MOTORI ORIGINARI				MOTORI elettrici Numero dei cavalli dinamici consumati nelle imprese	in complesso	PERSONE OCCUPATE			
		Numero dei cavalli dinamici sviluppati dai motori						M	F		
		in complesso	idraulici	a vapore	a gas, a petrolio, a vento, ecc.					di età	
								inferiore	superiore	inferiore	superiore
Provincie.											
Alessandria	1 543	11 651	4 238	6 199	1 214	1 369	21 450	857	12 464	1 625	6 504
Cuneo	2 038	9 531	7 751	1 666	114	40	18 940	505	9 248	1 113	8 074
Novara	2 748	39 425	27 876	11 346	203	1 827	56 649	2 755	25 313	8 535	20 046
Torino	3 288	59 794	44 215	14 875	704	2 525	69 565	1 769	36 835	3 851	27 110
Genova	2 105	47 660	7 663	38 042	1 955	13 771	48 590	1 953	37 572	1 374	7 691
Porto Maurizio	834	2 379	2 058	550	271	96	2 908	52	2 726	13	117
Bergamo	1 897	30 026	24 665	5 205	156	1 731	49 174	1 126	17 580	7 063	23 405
Brescia	3 103	17 332	15 588	1 705	39	331	25 279	1 037	13 260	2 184	8 748
Como	2 752	21 677	14 835	6 672	170	1 052	76 235	2 349	23 682	11 032	39 172
Cremona	1 010	3 962	2 233	1 529	200	31	13 852	511	5 198	1 991	6 152
Mantova	693	3 859	1 721	2 063	75	243	5 867	408	3 594	449	1 416
Milano	5 295	83 342	38 627	43 648	1 067	4 892	163 211	10 046	69 904	14 151	69 110
Pavia	1 714	10 594	6 576	3 765	253	..	17 401	2 476	7 814	1 889	5 222
Sondrio	759	3 290	3 255	35	..	6	3 324	130	1 531	269	1 394
Belluno	1 113	5 667	5 641	26	4 712	323	3 425	237	727
Padova	561	4 116	2 053	1 983	80	20	7 740	454	5 129	418	1 739
Rovigo	436	1 904	270	1 326	308	..	2 575	123	2 329	10	113
Treviso	888	5 743	4 575	1 151	17	530	13 250	300	5 681	1 120	6 149
Udine	1 601	11 838	7 671	4 162	5	1 455	22 023	646	9 290	1 837	10 200
Venezia	473	7 051	903	5 542	606	243	19 906	1 031	11 001	1 245	6 579
Verona	1 272	7 172	4 649	2 373	150	703	11 854	649	8 271	843	2 091
Vicenza	1 695	13 542	9 825	3 455	262	2 948	25 225	1 272	12 870	2 202	8 881
Bologna	1 685	7 851	4 744	2 807	300	130	14 168	869	10 531	223	2 545
Ferrara	242	5 204	100	4 522	532	190	5 642	237	3 800	244	1 361
Forlì	813	3 609	1 362	2 200	47	50	6 125	267	5 210	308	340
Modena	1 270	4 726	3 862	646	218	..	6 058	261	4 182	140	1 475
Parma	976	3 848	2 522	1 242	84	33	5 294	284	4 200	102	708
Piacenza	460	5 223	3 718	999	506	91	3 908	304	2 668	96	840
Ravenna	377	3 935	2 127	1 644	164	74	3 851	320	2 672	222	637
Reggio nell'Emilia	1 020	2 109	1 513	331	265	..	4 841	415	3 130	394	902
Arezzo	1 400	5 563	3 307	2 226	30	..	9 058	255	7 222	136	1 445
Firenze	4 567	12 042	3 044	7 797	1 201	208	52 753	3 061	29 715	4 629	15 348
Grosseto	775	3 252	2 174	1 078	5 694	120	5 433	11	130
Livorno	311	8 039	154	6 048	1 337	120	9 906	368	8 766	45	727
Lucca	1 239	7 220	5 387	1 700	133	256	13 121	384	7 149	676	4 912
Massa e Carrara	1 537	5 336	4 068	1 165	103	171	11 779	476	9 963	302	1 038
Pisa	1 653	7 899	2 067	4 861	971	17	22 883	807	10 581	588	10 907
Siena	1 614	6 714	5 420	1 181	113	91	8 320	375	6 984	111	850
Ancona	728	6 877	3 275	3 385	217	512	12 940	504	7 997	313	4 126
Ascoli Piceno	997	4 198	4 031	115	52	16	5 803	347	2 802	170	2 434
Macerata	1 092	2 199	2 023	106	70	358	4 730	275	3 408	149	898
Pesaro e Urbino	1 277	3 746	3 089	651	6	44	7 734	157	4 695	478	2 404
Perugia	2 087	58 005	54 218	3 786	1	282	18 767	324	15 191	478	2 774

Sulle condizioni dell'industria tessile casalinga verso il 1903, deduciamo le seguenti notizie dalle medesime fonti:

Prospetto VI. — Notizie sui telai che battevano a domicilio nel 1903.

COMPARTIMENTI E REGNO	NUMERO DEI TELAI								
	in complesso	applicati							
		a stoffe lisce ed operate					a maglierie	a reticolati	a passamani
		di seta	di lana	di cotone	di lino e canapa	di materie miste o alternativa- mente di materie diverse			
Piemonte	12 440	3	1 304	2 577	7 635	484	152	17	268
Liguria	2 471	1 236	15	446	695	15	64
Lombardia.	19 974	61	347	5 474	10 395	3 626	46	2	23
Veneto	12 865	1	239	1 269	6 815	4 409	42	18	72
Emilia	32 441	8	928	1 852	14 031	15 496	8	106	12
Toscana.	25 184	28	2 596	11 838	4 931	5 564	9	72	96
Marche	36 946	50	548	2 346	21 897	11 907	24	26	148
Umbria	12 482	184	702	902	5 950	4 468	24	33	219
Lazio	3 063	..	91	1 028	1 451	441	..	9	43
Abruzzi e Molise	31 864	..	3 601	3 845	5 988	18 111	4	248	67
Campania	14 864	238	601	5 507	7 029	1 363	8	84	34
Puglie	14 930	..	434	8 977	1 559	3 575	11	104	270
Basilicata	2 935	..	610	517	184	1 610	..	14	..
Calabrie.	16 446	31	887	1 921	5 137	8 455	15
Sicilia.	36 952	102	1 216	10 552	11 852	12 742	81	282	125
Sardegna	19 366	..	4 388	924	5 110	8 719	..	225	..
REGNO	295 223	1 942	18 507	60 025	110 659	100 985	473	1 240	1 392

A complemento di ciò che si può desumere dalle citate pubblicazioni intorno all'industria tessile casalinga, aggiungiamo alcune brevi osservazioni.

La tessitura casalinga della seta fioriva, verso il 1903, specialmente nella provincia di Genova per la produzione di velluti di tutta seta o con trama di cotone. Qualche centinaio di telai era utilizzato nell'Umbria per le passamanterie in seta o borra di seta; nelle provincie di Caserta e di Napoli per la produzione di nastri, sciarpe, damaschi e fazzoletti; e nella provincia di Messina per tessuti da stacci e veli da buratti.

La tessitura casalinga della lana contava un gran numero di telai nelle provincie di Cagliari, Aquila degli Abruzzi, Novara, Chieti, Perugia, Campobasso e Potenza.

La tessitura casalinga del cotone era largamente esercitata nelle provincie di Pisa, Lecce, Napoli, Milano, Bari delle Puglie, Palermo e Firenze.

I telai, che battevano a domicilio in lino e canapa, erano segnatamente numerosi nelle provincie di Pesaro e Urbino, Perugia, Cagliari, Mantova, Bologna, Padova, Ferrara e Caserta.

Quelli che battevano in materie miste, o alternativamente in fibre diverse, erano, più che altrove, numerosi nelle provincie di Chieti, Cagliari, Teramo, Ancona, Aquila degli Abruzzi, Perugia e Palermo.

I telai a domicilio per lavori di maglieria si contavano in maggior numero nelle provincie di Girgenti, Torino, Novara e Genova; per tessuti reticolati nelle provincie di Cagliari, Aquila degli Abruzzi, Siracusa e Palermo; per passamani nelle provincie di Lecce, Torino, Perugia, Siracusa e Ascoli Piceno.

§ 3. — Confronto tra le condizioni industriali del 1876 e quelle del 1903.

Poniamo a raffronto le notizie relative alle imprese industriali esercitate in appositi locali, quali si desumono dalla statistica del 1876, con quelle delle corrispondenti industrie considerate nella statistica del 1903.

Prospetto VII. — Confronto tra le condizioni industriali del 1876 e quelle del 1903 (a).

INDUSTRIE	ANNI, cui si riferiscono le notizie	NUMERO delle imprese	MOTORI ORIGINARI				MOTORI elettrici Cavalli dinamici consumati nelle imprese	PERSONALE OCCUPATO			
			Numero dei cavalli dinamici sviluppati dai motori					in complesso	adulti		fanciulli d'ambo i sessi
			in complesso	idraulici	a vapore	a gas, a petrolio, a vento, ecc.			M	F	
Saline demaniali	1876	5	58	13	45	..	954	938	..	16	
	1903	7	159	..	143	16	463	432	18	13	
Arsenali marittimi militari	1876	4	830	..	830	..	7 765	7 459	29	277	
	1903	11	7 535	..	7 492	43	15 682	15 399	157	126	
Laboratori meccanici dipendenti dai Ministeri della guerra e della marina (Fonderie, fabbriche d'armi, officine di costruzione, ecc.).	1876	25	1 045	426	619	..	6 221	4 925	1 192	104	
	1903	28	2 778	985	1 773	20	4 833	4 734	99	..	
Regia zecca	1876	1	8	8	76	76	
	1903	1	20	10	4	6	46	46	
Officine ferroviarie e tramviarie	1876	48	529	..	529	..	6 403	6 376	3	24	
	1903	174	14 471	50	14 235	186	13 451	13 417	..	34	
Regi polverifici e laboratori pirotecnici militari.	1876	3	263	243	20	..	494	365	121	8	
	1903	4	2 019	1 500	485	34	1 973	1 118	854	1	
Candele e saponi	1876	547	301	52	249	..	2 641	2 050	376	215	
	1903	858	1 430	148	1 244	38	6 078	4 746	951	331	
Estrazione dell'olio dai semi (compresa l'estrazione dell'olio dalle sanse).	1876	437	1 066	828	238	..	1 435	1 285	61	89	
	1903	677	2 718	1 537	1 128	53	3 064	2 903	50	111	
Fabbriche di cicoria e prodotti similari	1876	29	30	10	20	..	101	70	31	..	
	1903	30	53	6	43	4	374	113	235	26	
Fabbriche di spirito	1876	5 579	560	30	530	..	10 118	9 647	322	149	
	1903	3 275	1 651	68	1 583	..	8 674	8 591	60	23	
Fabbriche di birra	1876	135	490	332	158	..	692	660	19	13	
	1903	100	594	187	285	142	669	608	55	6	
Fabbriche di acque gassose	1876	361	100	90	10	..	879	844	35	..	
	1903	960	213	14	25	174	2 376	2 178	120	78	
Seta	1876	3 829	10 902	4 139	6 763	..	200 393	15 692	120 428	64 273	
	1903	2 162	12 058	6 421	5 555	82	191 654	19 420	134 328	37 906	
Lana	1876	560	7 591	6 526	1 065	..	24 576	12 190	7 765	4 621	
	1903	719	19 503	12 034	7 440	29	37 744	16 548	17 070	4 126	
Cotone	1876	627	12 838	9 798	3 040	..	52 368	13 939	27 250	11 174	
	1903	769	20 059	35 705	43 834	520	138 830	34 335	82 056	22 489	
Lino, canapa, juta	1876	212	2 954	2 451	503	..	11 037	2 931	5 859	2 247	
	1903	309	12 530	8 517	3 931	82	25 685	8 571	13 147	3 967	
Materie miste (passamani, nastri, maglie, tessuti elastici, ecc.).	1876	196	189	154	35	..	4 611	1 345	2 506	760	
	1903	1 077	1 472	548	873	51	18 298	3 112	11 992	3 194	
Cordami	1876	228	73	25	48	..	8 372	5 810	787	1 775	
	1903	744	264	90	172	2	5 136	3 190	540	1 406	
Cappelli di feltro	1876	520	119	33	86	..	5 295	3 862	887	516	
	1903	504	1 918	162	1 725	31	11 480	6 373	3 783	1 324	
Concerie di pelli	1876	1 316	901	642	259	..	10 734	9 487	125	1 122	
	1903	1 171	4 750	1 905	2 716	129	14 137	12 725	512	900	
Cartiere	1876	521	13 980	13 722	258	..	17 312	7 412	7 144	2 736	
	1903	405	25 026	21 959	2 857	210	19 088	10 127	7 597	1 364	
Officina governativa delle carte-valori	1876	1	30	..	30	..	180	117	63	..	
	1903	1	43	..	25	18	405	241	132	32	
Manifatture dei tabacchi	1876	14	479	313	166	..	15 654	1 947	13 707	..	
	1903	18	893	406	245	242	14 019	1 248	12 486	285	
Lavorazioni di carattere industriale eseguite negli stabilimenti di pena.	1876	75	39	24	15	..	4 693	4 495	183	15	
	1903	63	359	20	321	18	12 499	11 838	661	..	
INDUSTRIE IN COMPLESSO	1876	15 273	55 375	39 859	15 516	..	392 999	113 922	188 893	90 184	
	1903	14 067	192 516	92 252	98 134	2 130	546 708	182 013	286 903	77 792	

(a) I numeri, che in questo prospetto riguardano il 1876 e l'intero Regno, costituiscono il complesso di quelli che furono dati nel precedente prospetto I per i singoli compartimenti e distribuiti poi per industrie nel prospetto II, più altri che la Relazione dell'Ellena accoglie senza entrare in alcuna analisi per compartimenti.

Risultano diminuite di numero e di personale le imprese addette alla fabbricazione dello spirito (erano 5 579 con 10 118 persone nel 1876 e 3 275 con 8 674 persone nel 1903), alla lavorazione della seta (erano 3 829 con 200 393 persone nel 1876 e 2 162 con 191 654 persone nel 1903); e diminuite di numero ma complessivamente aumentate di personale le imprese addette alla concia delle pelli (erano 1 316 con 10 734 persone nel 1876 e 1 171 con 14 137 persone nel 1903), alla fabbricazione della carta (erano 521 con 17 312 persone nel 1876 e 405 con 19 088 persone nel 1903) e dei cappelli (erano 520 con 5 295 nel 1876 e 504 con 11 480 nel 1903). Si chiusero molte piccole fabbriche; altre ne sorsero meno numerose, con macchinario perfezionato e abbondante forza motrice; e parecchie si fusero sotto una stessa ragione sociale. In particolare, non poche imprese addette alla fabbricazione dello spirito, specialmente tra quelle di modesta importanza, si chiusero in seguito ai notevoli aumenti avvenuti nella imposta di fabbricazione dal 1876 in poi.

Per le altre industrie, l'indagine del 1903, in confronto con quella del 1876, segna quasi sempre un sensibile incremento nel numero delle imprese, nella forza motrice adoperata e nel personale occupato.

Dai precedenti prospetti III e VI, che contengono le notizie sull'industria tessile casalinga nel 1876 e nel 1903, distintamente per compartimenti, si tralasciano i seguenti numeri per il complesso del Regno:

Prospetto VIII. — Confronto tra le condizioni dell'industria tessile casalinga del 1876 e quelle del 1903.

SCALA DI CLASSIFICAZIONE DEI TELAI		NUMERO DEI TELAI che battevano a domicilio	
		nel 1876 (a)	nel 1903
Telai per la tessitura	di seta	1 480	1 942
	di lana	6 604	18 507
	di stoffe lisce od operate		
	di cotone	42 031	60 025
	di lino e canapa	68 064	110 659
	di materie miste o alternativamente di materie diverse	111 359	100 985
	di maglierie	?	473
di reticolati	?	1 240	
di passamani	?	1 392	
IN COMPLESSO . . .		229 583	295 223

(a) Nel 1876 non si ebbero notizie per le provincie di Como, Sondrio e Livorno; nella statistica del 1903 non figurano telai a domicilio per la provincia di Livorno, mentre compaiono le provincie di Como e di Sondrio con 1 544 e 620 telai rispettivamente.

Stando a queste notizie, sembrerebbe che, non ostante la tendenza delle industrie a trasformarsi in meccaniche e ad accentrarsi negli opifici, l'industria tessile casalinga abbia resistito alla concorrenza; probabilmente perchè il tessuto a mano gode fama di essere più resistente di quello fabbricato meccanicamente, tanto che di esso si fa tuttora largo consumo tra le classi popolari. Ma verosimilmente l'aumento palesato nel numero dei telai dalla più recente indagine è dovuto alla inclusione di vecchi telai da tempo inoperosi.

§ 4. — Cenni e riassunti di altre pubblicazioni ufficiali.

Numerose sono le pubblicazioni ufficiali, e saltuarie e periodiche, dalle quali è possibile desumere notizie sulle condizioni delle industrie italiane in rapporto alla produzione, alla forza motrice, alla mano d'opera, alla importazione e alla esportazione delle materie prime e dei prodotti. Ne diamo l'elenco:

a) Movimento commerciale del Regno d'Italia. — Pubblicazione annuale del Ministero delle finanze.

b) Statistica delle forze motrici impiegate nell'agricoltura e nelle industrie del Regno al 1° gennaio 1899. — Id. al 1° gennaio 1904. — Pubblicazioni del Ministero di agricoltura, industria e commercio.

c) Notizie statistiche sugli impianti elettrici esistenti in Italia alla fine del 1898 e cenni sulle industrie elettriche in Italia a tutto il 1900. — Statistica degli impianti elettrici attivati o ampliati in Italia nel decennio 1899-1908. — Notizie sulle varie applicazioni elettriche al 1911. — Pubblicazioni del Ministero di agricoltura, industria e commercio.

d) Relazione sui servizi della Direzione generale del demanio. — Pubblicazione annuale del Ministero delle finanze.

e) Rivista del servizio minerario. — Pubblicazione annuale del Ministero di agricoltura, industria e commercio.

f) Statistica delle imposte di fabbricazione. — Pubblicazione semestrale del Ministero delle finanze.

g) Azienda dei sali. Relazione e bilancio industriale. — Pubblicazione annuale del Ministero delle finanze.

h) Azienda dei tabacchi. Relazione e bilancio industriale. — Pubblicazione annuale del Ministero delle finanze.

i) Azienda del chinino di Stato. Relazione e bilancio industriale. — Pubblicazione annuale del Ministero delle finanze.

l) Sulle condizioni generali della marina mercantile italiana. — Pubblicazione annuale del Ministero della marina.

Da queste pubblicazioni, risalendo agli anni, o verso gli anni, cui si riferiscono lo studio dell'Ellena, la statistica industriale e il primo censimento, desumiamo alcuni elementi dello sviluppo industriale italiano nel periodo che corre dal 1876 al 1903 e al 1911.

Il seguente prospetto dà notizia del consumo per uso industriale dei combustibili fossili negli anni 1886, 1903 e 1911.

Prospetto IX.

ANNI, cui si riferiscono le notizie	COMBUSTIBILI FOSSILI ADOPERATI PRINCIPALMENTE PER USI INDUSTRIALI (in tonnellate)						
	Produzione nazionale					Eccedenza della importazione sulla esportazione	
	Antracite, lignite, legno fossile e scisto bituminoso	Torba	Agglomerati di		Benzina	Combustibili fossili di ogni specie (a)	Benzina
			carbon fossile	torba			
1886.	243 325	70 820	313 300	2 381 069	..
1903.	346 887	20 922	693 200	..	865	4 893 724	?
1911.	557 137	24 552	790 206	4 000	3 974	8 840 297	18 390

(a) Deduzione fatta del carbon fossile entrato come componente negli agglomerati.

Il sensibile aumento nella produzione nazionale dei combustibili fossili, e quello ancor più notevole nella importazione di essi, mentre sono cresciuti i prezzi e si è estesa l'utilizzazione dell'energia idraulica, stanno a dimostrare il grande incremento delle industrie in Italia.

Facciamo seguire pochi dati sulle caldaie a vapore e i recipienti di vapore.

Prospetto X.

ANNI, cui si riferiscono le notizie	CALDAIE A VAPORE E RECIPIENTI DI VAPORE sottoposti alla vigilanza del Ministero di agricoltura, industria e commercio						
	Numero delle caldaie				Superficie complessiva di riscaldamento delle caldaie (in metri quadrati)	Recipienti di vapore	
	in complesso	fisse	semifisse	locomobili		Numero dei recipienti	Capacità complessiva in litri
1876	?	?	?	?	66 758	?	?
1904	26 853	10 876	3 132	12 845	626 051	1 376	7 411 353
1911	34 034	12 926	3 422	17 736	919 914	6 368	23 325 809

La superficie complessiva di riscaldamento delle caldaie a vapore appare nel 1904 quasi decupla di quella rilevata nel 1876. Crebbe pure notevolmente (del 47 per cento) dal 1904 al 1911.

I numeri relativi ai recipienti di vapore dimostrano che dal 1904 al 1911 è venuto sempre più generalizzandosi l'uso di questi nelle industrie che, al pari di quelle del solfo, della carta, dei grassi, dell'olio di sanse, ecc., debbono elaborare o trasformare per via fisica o chimica le materie in speciali recipienti destinati a ricevere il vapore sviluppato dalle caldaie.

Sulla entità delle forze motrici esistenti nel Regno al 1° gennaio 1904 abbiamo i dati che seguono:

Prospetto XI. — Forze motrici al 1° gennaio 1904.

	POTENZA in cavalli dinamici
Caldaie a vapore:	
sottoposte alla vigilanza del Ministero di agricoltura	615 035
non sottoposte alla vigilanza del Ministero suddetto	1 857 098
TOTALE	2 472 133
Forze idrauliche	490 000
Motori a gas	45 855
Motori d'altra specie, non compresi quelli a vento (a)	446
TOTALE GENERALE	3 008 434

(a) Al 1° gennaio 1904 era nota l'esistenza di circa 250 aeromotori, ma non se ne conosceva neppure approssimativamente l'importanza.

È superfluo riferire che una parte sempre più ragguardevole dei cavalli dinamici sviluppati dalle varie specie di motori è trasformata in energia elettrica per trasporto di forza motrice, per trazione, per distribuzione di luce, per riscaldamento e per i procedimenti di lavorazione proprii delle industrie elettrochimiche ed elettrotermiche.

Procediamo a confrontare la situazione delle forze motrici al 1° gennaio 1904 con quella del 1° gennaio 1899, analizzando i dati approssimativi secondo gli usi, cui le forze motrici erano destinate. Il confronto dimostra cospicuo il progresso industriale nel breve periodo di cinque anni.

Prospetto XII. — Ripartizione delle forze motrici nei diversi rami di applicazione.

	FORZE MOTRICI (esprese approssimativamente in migliaia di cavalli dinamici)	
	al 1° gennaio 1899	al 1° gennaio 1904
Nell'agricoltura	95	165
Nell'industria	335	890
Nei trasporti, ecc.	550	1 930
Negli opifici e nei servizi dipendenti dai Ministeri della guerra e della marina.	20	15
TOTALE	1 000	3 000

Il totale qui riferito per l'industria e per il 1904 si ripartiva nel modo seguente tra i diversi gruppi industriali:

Prospetto XIII. — Ripartizione delle forze motrici nei diversi gruppi d'industrie.

INDUSTRIE	FORZE MOTRICI (in cavalli dinamici) al 1° gennaio 1904	INDUSTRIE	FORZE MOTRICI (in cavalli dinamici) al 1° gennaio 1904
Metallurgiche e mineralurgiche	45 360	della seta	47 554
Meccaniche	18 812	della lana	30 273
Del legno	14 064	del cotone	96 725
Della costruzione di mezzi di trasporto	1 831	del lino, della canapa, della juta, ecc.	12 075
Ceramiche e vetrarie	10 824	altre	5 067
Delle costruzioni	16 480	Del vestiario	9 174
Chimiche e derivate	121 624	Dei cuoi, delle pelli, ecc.	8 833
Fisiche	193 788	Della carta e affini	29 356
Alimentari	188 207	Tipografiche e poligrafiche	2 508
		Della oreficeria, dei coralli, ecc.	3 809
		Diverse	14 389
		TOTALE	892 947

Nel prospetto XIV sono date alcune notizie sugli impianti elettrici esistenti alla fine del 1898 e su quelli attivati o ampliati durante il decennio 1899-908. Non si hanno dati più recenti in materia.

Prospetto XIV.

MOTORI DA CUI SONO ALIMENTATI GL'IMPIANTI ELETTRICI	IMPIANTI ELETTRICI			
	esistenti alla fine del 1898		attivati o ampliati nel decennio 1899-908	
	Numero degli impianti	Potenza in chilowatts	Numero degli impianti	Potenza in chilowatts
a vapore	952	36 073	1 290	77 208
idraulici	878	40 440	1 651	294 810
a gas, a olii, a idrocarburi	169	2 646	895	27 311
a vapore e idraulici	265	7 010	261	29 612
elettrici	22	396	1 267	6 993
IN COMPLESSO	2 286	86 570	5 364	435 934

Non si conosce con esattezza quali e quanti impianti elettrici siano cessati dal 1899 al 1908; ma indagini compiute dall'ufficio competente fanno ritenere che alla fine del 1908 esistessero in Italia 6750 impianti della potenzialità complessiva di circa 510 000 chilowatts, dei quali due terzi ottenuti con trasformazione di forza idraulica. Calcolando che ad ogni chilowatt, ottenuto mediante forza idraulica, corrispondano due cavalli dinamici, si deduce che alla fine del 1908 la forza idraulica utilizzata per la produzione dell'energia elettrica era all'incirca di 680 000 cavalli dinamici. Ulteriori ricerche sommarie mostrerebbero gl'impianti saliti nel 1910 a circa 7000 con una potenza complessiva di oltre 600 000 chilowatts, pari a un dipresso a 800 000 cavalli dinamici, ottenuti in parte con 762 000 cavalli dinamici di natura idraulica e in parte con energia di altra natura.

Le concessioni di acque pubbliche per uso di forza motrice, ricevettero uno straordinario incremento dal 1886 al 1911:

Prospetto XV.

CONCESSIONI DI ACQUE PUBBLICHE PER USO DI FORZA MOTRICE	
in vigore alle date sotto indicate	Potenza in cavalli dinamici
1886 (30 giugno)	475 877
1911 (30 giugno)	956 149

Nel prospetto XVI sono le quantità dei prodotti estratti dalle miniere negli anni 1876, 1903 e 1911.

Prospetto XVI.

NATURA DEI PRODOTTI	PRODUZIONE DELLE MINIERE			
	Unità di misura	Quantità negli anni		
		1876	1903	1911
Minerali di ferro.	Tonnellate	231 790	374 790	373 786
Id. di manganese.	Id.	6 909	1 930	6 482
Id. di ferro-manganese	Id.	23 245	4 735	3 515
Id. di rame	Id.	23 330	114 823	68 136
Id. di zinco	Id.	66 034	157 521	139 719
Id. di piombo (anche argentifero).	Id.	32 404	42 443	38 458
Id. di argento	Id.	249	405	24
Id. di oro	Id.	6 253	5 734	2 080
Id. di antimonio (anche argentifero)	Id.	200	6 927	2 441
Id. di mercurio.	Id.	?	55 528	97 803
Id. di nichelio	Id.	1 476
Id. misti (piombo, zinco e rame).	Id.	..	2 357	550
Pirite di ferro (anche cuprifera).	Id.	4 460	101 455	165 273
Combustibili fossili	Id.	116 399	346 887	557 137
Minerali di solfo.	Id.	?	3 690 532	2 682 766
Salgemma.	Id.	14 700	25 911	43 763
Sale di sorgente	Id.	8 616	10 962	17 251
Petrolio greggio	Id.	402	2 436	10 390
Acque minerali	Id.	?	31 017	35 320
Roccia asphaltica e bituminosa; bitume greggio	Id.	3 197	89 690	188 681
Allumite	Id.	5 340	8 100	6 100
Acido borico.	Id.	2 547	2 583	2 648
Grafite	Id.	886	7 920	12 621
Gas idrocarburato	Metri cubi	?	2 255 596	9 021 000

L'incremento verificatosi nella escavazione dei minerali di ferro è dovuto alla maggiore richiesta dell'industria siderurgica italiana, in seguito all'impianto degli alti forni di Portoferraio e di Piombino.

Il notevole aumento nella produzione delle piriti dipende dal fatto che queste, utilizzate in passato soltanto per l'estrazione del poco rame in esse contenuto, alimentano oggidi l'industria dell'acido solforico.

Si è intensificata l'estrazione dei minerali di mercurio in seguito alla scoperta di ricchi giacimenti di minerali mercuriferi e al continuo aumento del prezzo di questo metallo.

Diamo qui appresso alcuni elementi sulla produzione delle officine metallurgiche e mineralurgiche per gli anni 1891, 1903 e 1911.

Prospetto XVII.

NATURA DEI PRODOTTI	PRODUZIONE DELLE OFFICINE METALLURGICHE E MINERALURGICHE			
	Unità di misura	Quantità negli anni		
		1891	1903	1911
Ghisa	Tonnellate	11 980	75 279	302 931
{ di alto forno				
{ di seconda fusione	Id.	?	15 465	39 655
Ferro	Id.	152 668	177 892	803 223
Acciaio	Id.	75 925	154 134	697 958
Bande e lamiere	Id.	..	11 275	46 352
Rame in pani e rame lavorato e sue leghe	Id.	5 977	11 217	22 908
Piombo in pani	Id.	18 500	22 126	16 684
Argento greggio	Chilogrammi	37 600	24 388	12 143
Oro	Id.	284	63	55
Alluminio	Tonnellate	798
Mercurio	Id.	320	312	955
Combustibili agglomerati { di carbon fossile	Id.	626 150	693 200	789 200
{ di carbonella vegetale	Id.	17 855	20 595	24 770
{ greggio	Id.	395 528	553 751	414 161
Solfo { raffinato o sublimato	Id.	59 396	139 464	166 802
{ macinato	Id.	95 215	169 376	158 977
Sale marino	Id.	347 274	451 633	460 439
Asfalto (in polvere, in pani, in mattonelle)	Id.	9 375	35 122	49 911
Olii leggeri e olii pesanti	Id.	548	3 712	11 296
Benzina e benzolo	Id.	265	865	4 274
Gas-luce	Metri cubi	188 589 647	231 867 164	345 843 965
Coke { del gas	Tonnellate	351 628	533 559	792 488
{ metallurgico	Id.	..	21 000	363 493
Catrame	Id.	23 067	42 952	64 536
Amianto (in fli, in corde, in cartone, ecc.)	Id.	..	1 258	..

Le concessioni di acque pubbliche per uso di forza motrice, ricevettero uno straordinario incremento dal 1886 al 1911:

Prospetto XV.

CONCESSIONI DI ACQUE PUBBLICHE PER USO DI FORZA MOTRICE	
in vigore alle date sotto indicate	Potenza in cavalli dinamici
1886 (30 giugno)	475 877
1911 (30 giugno)	956 149

Nel prospetto XVI sono le quantità dei prodotti estratti dalle miniere negli anni 1876, 1903 e 1911.

Prospetto XVI.

NATURA DEI PRODOTTI	PRODUZIONE DELLE MINIERE			
	Unità di misura	Quantità negli anni		
		1876	1903	1911
Minerali di ferro.	Tonnellate	231 790	374 790	373 786
Id. di manganese	Id.	6 909	1 930	6 482
Id. di ferro-manganese	Id.	23 245	4 735	3 515
Id. di rame	Id.	23 330	114 823	68 136
Id. di zinco	Id.	66 034	157 521	139 719
Id. di piombo (anche argentifero).	Id.	32 404	42 443	33 458
Id. di argento	Id.	249	405	24
Id. di oro	Id.	6 253	5 734	2 080
Id. di antimonio (anche argentifero)	Id.	200	6 927	2 441
Id. di mercurio	Id.	?	55 528	97 803
Id. di nichelio	Id.	1 476
Id. misti (piombo, zinco e rame)	Id.	..	2 357	550
Pirite di ferro (anche cuprifera)	Id.	4 460	101 455	165 273
Combustibili fossili	Id.	116 399	346 887	557 137
Minerali di solfo.	Id.	?	3 690 532	2 682 766
Salgemma	Id.	14 700	25 911	43 763
Sale di sorgente	Id.	8 616	10 962	17 251
Petrolio greggio	Id.	402	2 486	10 390
Acque minerali	Id.	?	31 017	35 320
Roccia asphaltica e bituminosa; bitume greggio	Id.	3 197	89 690	188 681
Allumite	Id.	5 340	8 100	6 100
Acido borico.	Id.	2 547	2 583	2 648
Grafite	Id.	886	7 920	12 621
Gas idrocarburato	Metri cubi	?	2 255 596	9 021 000

L'incremento verificatosi nella escavazione dei minerali di ferro è dovuto alla maggiore richiesta dell'industria siderurgica italiana, in seguito all'impianto degli alti forni di Portoferraio e di Piombino.

Il notevole aumento nella produzione delle piriti dipende dal fatto che queste, utilizzate in passato soltanto per l'estrazione del poco rame in esse contenuto, alimentano oggi l'industria dell'acido solforico.

Si è intensificata l'estrazione dei minerali di mercurio in seguito alla scoperta di ricchi giacimenti di minerali mercuriferi e al continuo aumento del prezzo di questo metallo.

Il costo ognora crescente dei combustibili fossili ha promossa la produzione relativa, determinando la convenienza di coltivare miniere di materiali scadenti.

Si notano sensibili aumenti, dal 1903 al 1911, anche nella produzione dei minerali di manganese, del salgemma, del sale di sorgente, del petrolio greggio, del gas idrocarburato, delle acque minerali, della roccia asphaltica, della grafite. L'aumento nella quantità di petrolio estratto è dovuto allo sfruttamento, con sistemi perfezionati, di giacimenti petroliferi nella provincia di Piacenza. Gli altri aumenti dipendono generalmente dalla maggiore richiesta dei prodotti minerari e dal conseguente crescere del loro prezzo.

Confrontando il 1911 con il 1903 si notano diminuzioni nelle quantità estratte per i minerali di ferro-manganese, rame, zinco, piombo, argento, oro, antimonio, solfo e per l'allumite. La diminuzione nella produzione dei minerali di ferro-manganese trae origine da difficoltà incontrate nella coltivazione dell'unica miniera esistente (in provincia di Grosseto); mentre la diminuzione nella produzione del solfo dipende dal fatto che, in seguito alla utilizzazione d'importanti giacimenti nella Luisiana, sono venute scemando le richieste del nostro minerale solfifero dall'estero.

Diamo qui appresso alcuni elementi sulla produzione delle officine metallurgiche e mineralurgiche per gli anni 1891, 1903 e 1911.

Prospetto XVII.

NATURA DEI PRODOTTI	PRODUZIONE DELLE OFFICINE METALLURGICHE E MINERALURGICHE				
	Unità di misura	Quantità negli anni			
		1891	1903	1911	
Ghisa	di alto forno	Tonnellate	11 930	75 279	302 931
	di seconda fusione	Id.	?	15 465	39 655
Ferro		Id.	152 668	177 892	303 223
Acciaio		Id.	75 925	154 134	697 958
Bande e lamiere		Id.	..	11 275	46 352
Rame in pani e rame lavorato e sue leghe		Id.	5 977	11 217	22 908
Piombo in pani		Id.	18 500	22 126	16 684
Argento greggio		Chilogrammi	37 600	24 388	12 143
Oro		Id.	284	63	55
Alluminio		Tonnellate	798
Mercurio		Id.	320	312	955
Combustibili agglomerati	di carbon fossile	Id.	626 150	693 200	789 200
	di carbonella vegetale	Id.	17 855	20 595	24 770
Solfo	greggio	Id.	395 528	553 751	414 161
	raffinato o sublimato	Id.	53 330	139 464	166 802
	macinato	Id.	95 215	169 376	158 977
Sale marino		Id.	347 274	451 633	460 439
Asfalto (in polvere, in pani, in mattonelle)		Id.	9 375	35 122	49 911
Oli leggeri e oli pesanti		Id.	548	3 712	11 296
Benzina e benzolo		Id.	265	865	4 274
Gas-luce		Metri cubi	138 589 647	231 367 164	345 843 965
Coke	del gas	Tonnellate	351 626	533 559	792 488
	metallurgico	Id.	..	21 000	363 493
Catrame		Id.	23 067	42 952	64 536
Amianto (in fili, in corde, in cartone, ecc.)		Id.	..	1 258	..

Evidente correlazione esiste tra lo sviluppo delle nostre officine metallurgiche e mineralurgiche, la produzione mineraria italiana e il commercio internazionale dei minerali.

Il prospetto XVIII è dedicato alla produzione dell'industria chimica negli anni 1893, 1903 e 1911.

Prospetto XVIII.

PRINCIPALI PRODOTTI DELLA GRANDE INDUSTRIA CHIMICA ITALIANA	UNITÀ di misura	QUANTITÀ PRODOTTE NEGLI ANNI			
		1893	1903	1911	
Acido borico raffinato	Tonnellate	87	187	444	
Acido carbonico liquido.	Id.	1	183	1 567	
Acido cloridrico	Id.	4 599	8 680	17 358	
Acido nitrico	Id.	1 990	2 087	9 000	
Acido solforico.	Id.	59 862	263 018	596 143	
Allume	Id.	1 545	3 980	2 725	
Soda caustica	Id.	..	2 500	8 541	
Solfato di alluminio	Id.	2 050	2 210	2 493	
Solfato di ammonio	Id.	328	3 686	8 705	
Solfato di rame	Id.	881	18 164	43 626	
Solfato di sodio	Id.	4 920	5 915	13 632	
Solfuro di carbonio.	Id.	1 416	1 998	3 280	
Carbonato di calcio e di calcio e magnesia.	Id.	4 500	
Carbonato di piombo.	Id.	3 530	4 747	3 187	
Borace	Id.	1 099	377	738	
Ipoclorito di calcio.	Id.	9 043	
Nitrato di potassio	Id.	1 000	1 200	1 500	
Ossido di piombo	{ Minio	Id.	2 400	4 585	1 840
	{ Litargirio	Id.	1 430	883	735
Ossido di zinco (bianco di zinco).	Id.	375	93	1 231	
Silicato di sodio liquido o vitreo	Id.	2 130	8 275	4 680	
Bicromato di potassio.	Id.	..	260	487	
Bicromato di sodio.	Id.	..	670	422	
Acqua ossigenata	Id.	60	1 370	2 266	
Calciocianamide	Id.	4 470	
Carburo di calcio	Id.	..	16 245	32 750	
Elettro-carbonium	Id.	..	600	1 461	
Sali di mercurio (calomelano e sublimato corrosivo).	Id.	..	61	80	
Polveri piriche e altri esplodenti.	Id.	3 044	2 920	5 800	
Glicerina distillata	Id.	..	145	323	
Perfosfati e concimi diversi	Id.	72 095	451 613	944 695	
Ossigeno	Metri cubi	?	20 000	377 426	

Il notevole incremento verificatosi nella produzione dei perfosfati è dovuto all'impiego sempre più diffuso che di essi vien fatto nell'agricoltura.

L'industria dell'acido solforico, che ormai poggia quasi esclusivamente sul trattamento delle piriti, va sempre più estendendo la sua applicazione all'industria dei perfosfati.

Tra i prodotti adoperati nell'agricoltura come materie fertilizzanti sono da annoverare il nitrato di potassio, il solfato di ammonio e il calciocianamide. Il nitrato di potassio è anche largamente impiegato nella fabbricazione delle polveri piriche e degli altri prodotti esplodenti. È pure progres-

siva l'industria del solfato d'ammonio. La fabbricazione del calciocianamide è stata intrapresa in Italia dopo il 1903.

La produzione del solfato di rame, usato oggidi in quantità ingenti nell'agricoltura contro la peronospora e la crittogama, è salita da 881 tonnellate nel 1893 a 18 164 tonnellate nel 1903 e a 43 626 nel 1911. Nel fabbricare il solfato si utilizzano i cementi di rame forniti dalle officine metallurgiche, i cascami varii di metallo, il rame nativo importato dall'estero e soprattutto le ceneri di piriti cuprifere impiegate nella fabbricazione dell'acido solforico.

Degno di nota è l'aumento nella produzione dell'acido cloridrico e dell'acido nitrico. Quest'ultimo è di fondamentale importanza nella fabbricazione degli esplosivi.

È andata rafforzandosi l'industria della soda caustica, iniziata in Italia coi metodi elettrolitici verso il 1903, conseguentemente al largo impiego che di questo prodotto è fatto nella fabbricazione dei saponi, dei colori artificiali, della carta, della cellulosa, degli olii minerali, ecc.

Si rileva un cospicuo aumento nella quantità di solfuro di carbonio ottenuta nel 1911 in confronto con quelle degli anni 1903 e 1893. Il solfuro di carbonio è di speciale importanza per l'Italia nella estrazione dell'olio dalle sanse, nello sgrassamento delle lane, per distruggere insetti nocivi all'agricoltura, ecc.

La produzione del carburo di calcio si è più che raddoppiata dal 1903 al 1911, col diffondersi dell'illuminazione ad acetilene.

La fabbricazione delle polveri piriche ha ricevuto grande incremento dai bisogni di ordine militare e come industria sussidiaria a quella delle cave.

Passando dal 1903 al 1911 si nota diminuzione nella quantità prodotta di allume, carbonato di piombo, ossido di piombo, silicato di sodio, bicromato di sodio.

La produzione della torba negli anni 1890, 1903 e 1911 ha raggiunto in Italia le seguenti quantità:

Prospetto XIX.

ANNI, cui si riferiscono le notizie	QUANTITÀ DI TORBA prodotta (in tonnellate)
1890	42 185
1903	20 922
1911	24 552

La diminuzione è dovuta al fatto che talvolta i bacini torbiferi non ammettono economica utilizzazione per sfavorevoli condizioni d'ambiente e per difficoltà di trasporto.

Il prospetto XX contiene le notizie sulla produzione delle cave negli anni 1890, 1903 e 1911.

Prospetto XX.

NATURA DEI PRODOTTI	PRODUZIONE (IN TONNELLATE) DELLE CAVE negli anni		
	1890	1903	1911
<i>Pietre da taglio per uso edilizio e decorativo.</i>			
Marmo	275 829	374 975	497 741
Alabastro	990	2 500	2 800
Calcere, tufo calcareo e macco	104 557	180 899	186 383
Travertino	107 083	40 500	34 130
Arenarie	169 139	218 854	214 724
Ardesie	40 485	30 336	42 672
Granito	70 952	164 274	401 906
Serpentina (verde di Prato)	750	860	550
Bevole	80 206	76 400	99 300
Trachite	39 338	18 686	14 986
Peperino	9 240	4 835	12 335
Lava basaltica e sperone		1 802	244 116
Pietre diverse da taglio (gneiss, quarziti, scisti, gesso, ecc.)	191 379	139 332	326 712
<i>Materiali diversi per costruzioni edilizie e stradali.</i>			
Calcere, tufo calcareo e macco	2 125 767	1 779 966	3 074 091
Arenarie	432 786	512 196
Lava basaltica	1 467 910	593 212	597 850
Tufo vulcanico	1 793 024	1 393 515	2 201 500
Pietre diverse per costruzione (arenarie, gneiss, trachite, puddinga, ghiaia, ecc.)	4 153 955	3 030 596	2 439 638
Arena e sabbia	259 753	719 122	739 145
Pozzolana e lapilli	1 484 820	931 955	1 061 960
<i>Materiali diversi per uso industriale.</i>			
Pietre litografiche	3 860	1 003
Pietre molari	4 719	3 860	4 366
Pietre da arrotare	1 979	1 025	933
Coti	237	730	730
Pietra ollare	250	75	38
Pomice	5 000	8 300	16 430
Tripoli	25	100	20
Farina fossile	150
Diaspri	50	..
Amianto	126	202	167
Talco	4 466	7 150	15 620
Baritina	6 880	12 420	13 620
Marmorino (carbonato di calce macinato)	2 880	11 250	15 000
Terre colorate	2 595	8 740	6 896
Quarzo e feldspato	12 390	15 600	35 759
Caolino	7 512	11 650	5 930
Leucite	1 900	1 600
Bauxite	5 690
Terre magnesiache (giobertite)	6 818	1 000	360
Materiali refrattarii	9 750	8 990	8 800
Arene, sabbie silicee e calcareo-silicee	98 520	87 775	369 875

Il notevole aumento verificatosi nella produzione dei marmi è dovuto specialmente allo sviluppo che molte cave delle Alpi Apuane raggiunsero in seguito a ingenti lavori di scoperchiatura, sgombrò di detriti, ecc., favoriti dalla maggiore richiesta dei paesi esteri.

L'aumentata produzione dei graniti è in relazione al più diffuso impiego che di essi fa l'industria delle costruzioni stradali e idrauliche, soprattutto per pavimentazioni, per banchine di porti e per rivestimento di bacini di carenaggio.

La produzione dell'alabastro è venuta crescendo in seguito alla scoperta di nuovi giacimenti e alla maggiore richiesta dei laboratori di scultura, più che altrove numerosi nel Volterrano e a Berlino.

Degna di essere rilevata è la diminuita escavazione del travertino. Questo materiale classico è stato in molte opere pubbliche sostituito negli ultimi tempi da altri materiali lapidei.

La progressiva richiesta dall'estero ha influito principalmente sull'aumento di produzione nelle cave di pomice, aperte nell'isola di Lipari, le quali alimentano un attivo ed estesissimo commercio di esportazione.

Il maggiore impiego di talco nell'industria dei saponi, di baritina nella fabbricazione dello zucchero, di quarzo e feldspato nelle industrie siderurgiche e vetrarie e di caolino nelle fornaci da terraglie e porcellane, ha influito a dare incremento alla produzione di siffatti materiali di cava.

Il prospetto XXI contiene i dati relativi ai principali prodotti delle fornaci negli anni 1890, 1903 e 1911.

Prospetto XXI.

NATURA DEI PRODOTTI	PRODOTTI (IN TONNELLATE) DELLE FORNACI NEGLI ANNI		
	1890	1903	1911
Calce grassa	870 090	880 850	864 478
Calce idraulica	368 500	417 285	597 070
Cemento	104 022	288 614	979 578
Gesso	264 843	341 883	381 538
Magnésite calcinata	600	200
Laterizi (mattoni, quadretti, tegole, ecc.)	3 606 498	4 792 209	6 584 051
Materiali refrattarii e grès ordinarii	11 628	22 730	23 880
Terrecotte (stoviglie, tubi, vasi da fiori, ecc.)	63 996	78 121	80 091
Maioliche e terraglie comuni	23 026	34 656	35 343
Maioliche e ceramiche artistiche	1 432	2 828	2 281
Porcellane e grès fini	1 378	4 011	4 011
Vetri e cristalli in oggetti diversi	31 546	46 167	66 515
Vetri e cristalli in lastre e campane	9 854	17 080	19 650
Vetri artistici e smalti	7 200	143	1 943
Conterie		5 300	5 500

Il considerevole sviluppo delle industrie della calce e del cemento ha ridotto notevolmente le importazioni di tali prodotti, un tempo assai cospicue. Soprattutto merita di essere rilevata la produzione del cemento, la quale da 100 000 tonnellate nel 1890 è salita a 980 000 nel 1911, per l'impiego ognora crescente di siffatto prodotto nelle costruzioni edilizie in genere e nelle numerose e importanti opere marittime e fluviali che si compiono nel Regno.

In generale si nota un aumento nella produzione dei singoli materiali delle fornaci dal 1890 al 1911, fatta eccezione per una lieve diminuzione nella produzione complessiva dei vetri artistici, degli smalti e delle conterie.

Il prospetto XXII porge le notizie sulla produzione delle industrie soggette a vigilanza fiscale, negli esercizi finanziarii 1884-85, 1896-97, 1902-903 e 1910-911:

Prospetto XXII.

NATURA DEI PRODOTTI	Unità di misura	PRODUZIONE DELLE INDUSTRIE SOGGETTE A VIGILANZA FISCALE			
		Quantità negli esercizi finanziari			
		1884-85	1895-97	1902-903	1910-911
Spirito . . . } ridotto a 100°	Ettolitri	254 293	180 685	176 276	296 667
	Id.	?	?	?	112 209
Birra	Id.	144 190	106 940	176 406	598 315
Acque gassose	Id.	76 452	121 087	(a) 75 458	(a) 28 912
Cicoria preparata e prodotti similari	Quintali	14 151	24 160	31 114	51 412
Glucosio	Id.	?	29 850	38 401	65 379
Sciroppi e melassi	Id.	?	?	?	627 004
Zucchero di seconda classe	Id.	7 223	22 996	954 091	1 731 841
Polveri piriche e altri esplodenti	Id.	?	(b) 11 378	(b) 20 401	(b) 34 273
Fiammiferi	Numero in milioni	?	47 690	59 741	72 127
Gas-luce	Migliaia di metri cubi	?	112 289	155 751	266 231
Corrente elettrica	Migliaia di ettowatt-ora	..	161 067	454 634	1 461 764

(a) Dall'esercizio 1902-903 in poi, i numeri non rappresentano più la produzione totale delle acque gassose, ma soltanto quella soggetta a tassa governativa. Ciò perché, avendo la legge 23 gennaio 1902, n. 25, disposta la cessione della tassa di fabbricazione ai comuni, nei quali erasi abolito il dazio sui farinacei, venne in questi comuni a mancare ogni accertamento da parte della Finanza.
 (b) I numeri si riferiscono alle quantità di polveri soggette a tassa. Nell'esercizio 1910-911 le quantità non soggette a tassa raggiunsero 9841 quintali.

I dati esposti dimostrano che un sensibile sviluppo è venuto manifestandosi anche nelle industrie soggette a vigilanza fiscale, circa le quali non è fuori di luogo osservare che le vicende della produzione sono strettamente vincolate ai provvedimenti con cui si fissano e i limiti e la misura della imposta.

Le notizie, contenute nel prospetto che segue, riguardano la produzione delle industrie soggette a monopolio governativo.

Prospetto XXIII.

ESERCIZI FINANZIARI	PRODUZIONE (IN QUINTALI) nelle industrie soggette a monopolio governativo (a)			
	Sali			Tabacchi
	in complesso	sale marino	salgemma e sale di sorgente	
1884-1885	4 381 370	4 102 550	278 820	178 727
1902-1903	4 885 060	4 516 330	368 730	165 991
1910-1911	5 214 530	4 604 390	610 140	177 771

(a) I numeri indicati nel prospetto per la produzione dei sali comprendono delle parti, che si riferiscono alle saline private e agli anni solari 1885, 1903 e 1911 ordinatamente.

La produzione del sale è andata crescendo con gli aumentati bisogni dell'alimentazione umana, dell'agricoltura e dell'industria.

Dal 1885 in poi è sensibilmente diminuito il consumo dei tabacchi da fiuto.

La vendita dei preparati chinacei per conto dello Stato è salita, da chilogrammi 2 242 nell'esercizio 1902-903, a chilogrammi 37 007 nell'esercizio 1910-911, compresi chilogrammi 15 690 destinati all'esportazione.

Riproduciamo qui appresso alcune notizie sull'industria della pesca nei mari dello Stato, risalendo nei confronti al 1888.

Prospetto XXIV.

ANNI, cui si riferiscono le notizie	PESCE (escluso il tonno)	TONNO		CORALLO		SPUGNE (acque di Lampedusa)	
	Valore	Quantità	Valore	Quantità	Valore	Quantità	Valore
	— Lire	— Quintali	— Lire	— Chilogrammi	— Lire	— Chilogrammi	— Lire
1888	13 744 387	39 351	2 178 556	585 320	1 580 364	?	?
1903	13 481 930	59 211	2 618 375	252 105	2 276 400	46 800	752 260
1911	24 028 837	46 628	2 805 594	37 844	413 400	24 242	308 990

Si nota un progresso nella pesca del pesce in genere, dei crostacei e dei molluschi proprii dei nostri mari; decade invece la pesca del corallo. La esportazione del nostro corallo, un tempo cospicua, è ridotta a quantità esigua nel 1911, mentre aumenta sempre più l'importazione di quello giapponese. Anche per le spugne è evidente la decadenza.

L'Annuario statistico italiano porta i seguenti dati sulla produzione della seta greggia in Italia; i quali sono tratti dalle "Notizie statistiche sul raccolto dei bozzoli d'Italia", che l'Associazione dell'industria e del commercio delle sete, con sede in Milano, pubblica annualmente.

Prospetto XXV.

ANNI, cui si riferiscono le notizie	QUANTITÀ (IN CHILOGRAMMI) DELLA SETA GREGGIA PRODOTTA		
	In complesso	con bozzoli	
		nostrani	importati dall'estero
1876	1 293 000	?	?
1903	4 626 000	3 526 000	1 100 000
1911	4 714 000	3 490 000	1 224 000

In complesso la produzione della seta greggia si è quasi quadruplicata dal 1876 al 1911, presentando un lieve aumento dal 1903 al 1911. Dal confronto tra questi due anni si rileva che nel 1911 è aumentata la quantità di seta greggia ricavata da bozzoli esteri ed è lievemente scemata quella prodotta con bozzoli nazionali.

CAPITOLO II.

Generalità intorno alla rilevazione del 1911 ed ai conseguenti lavori.

§ 1. — Oggetto della rilevazione.

Il primo censimento italiano degli opifici e delle imprese industriali fu ordinato con la legge 8 maggio 1910, n. 212, che è riprodotta in allegato alla Relazione sul Censimento demografico, insieme con il Regolamento per la sua esecuzione, approvato con regio decreto 6 novembre 1910, n. 776, e alle Istruzioni ministeriali.

La legge:

stabilì che l'esecuzione del primo censimento delle industrie fosse coordinata con quella del quinto censimento della popolazione (art. 2);

indicò le principali notizie (numero delle imprese, genere dei loro prodotti, numero delle persone occupate, consistenza delle forze motrici) che dovevano formare oggetto della rilevazione (art. 2);

incaricò il Governo della distribuzione dei questionari (art. 3);

istituì Commissioni comunali per i lavori preliminari (art. 4), per la distribuzione e la raccolta dei questionari e per la verifica dell'esattezza delle dichiarazioni ottenute, previo l'esame delle medesime da parte dei commessi comunali (art. 5);

demandò i lavori di classificazione all'Ufficio centrale temporaneo del censimento (articoli 10 e 14);

fece obbligo ai capi, o padroni o direttori di opifici o imprese industriali di fornire per essi e per i loro dipendenti le notizie richieste con i questionari (art. 6), comminando ammende nel caso di rifiuto o di sciente alterazione della verità (art. 7);

rimandò al Regolamento per i quesiti da comprendere nei questionari (art. 2 e 11) e per il limite di tempo entro il quale si dovevano raccogliere, a cura delle Commissioni comunali, i questionari stessi (art. 5);

accordò la franchigia postale e il trasporto gratuito sulle Ferrovie dello Stato alle corrispondenze e agli stampati che dal Ministero d'agricoltura, industria e commercio dovevano essere inviati agli uffici provinciali e da questi a quello (art. 12);

assegnò, nella somma di 750 000 lire, i fondi necessari per l'esecuzione dei lavori inerenti al censimento industriale (art. 13).

La data del censimento industriale fu fissata, con il regio decreto 6 novembre 1910, n. 276, al 10 giugno 1911 (art. 28 del Regolamento).

I limiti e il contenuto del censimento industriale furono concretati nella legge precedentemente esaminata, nel Regolamento [art. 23 (lettere *a, b, c*, della 1^a parte), 24 a 27], e nelle Istruzioni ministeriali (art. 14 a 19, 28, 57 a 63), mediante speciali modelli che risultano indicati nel seguente elenco, insieme con le disposizioni del Regolamento e delle Istruzioni che li contengono.

Numeri ordinali	MODELLI per la rilevazione	DISPOSIZIONI		OSSERVAZIONI
		del Regolamento	delle Istruzioni ministeriali	
		nelle quali sono contemplati i prospetti contro indicati		
1	Prospetto contenente, per ciascun comune, il numero approssimativo delle imprese industriali	Art. 42, 45	Art. 19	Il prospetto è riprodotto negli Allegati posti di seguito a questa Relazione.
2	Stato di sezione provvisorio (modello <i>A</i>).	Art. 43, 45 (capov.)	Art. 25, 28, 30, 45 (capov.)	Id. id.
3	Scheda individuale per le persone che erano capi di famiglia (modello 3 bis, limitatamente alla parte contenuta nel tergo di esso) (<i>a</i>).	Art. 23	Art. 57 (1° capov.), 58, 59.	Id. id.
4	Questionario, modello 4, per le imprese, esercitate in appositi locali, che occupano non meno di due persone, compreso il padrone o direttore, e al più dieci persone, oltre il padrone o direttore.	Art. 22 (1° capov.), 23 (capov.), 24, 25, 27, 44, 45 (capov.), 47, 48, 50, 51, 55.	Art. 15 a 18, 31, 32, 35, 39 (capov.), 43 (ult. capov.), 45, 46, 48 a 51, 57, 59 a 62, 73.	Id. id.

(*a*) Mentre il tergo della scheda è riservato alle notizie sulle industrie casalinghe, la parte di essa contenuta nella prima pagina, costituisce invece uno dei modelli predisposti per la rilevazione delle notizie relative al censimento della popolazione; e sotto questo aspetto è contemplata dagli art. 5, 8 (1° parte), 9 (1° parte), 10 a 21, 44, 45 (1° parte), 46 a 48, 50 (1° parte), 51 (1° parte), 54 (1° e 2° capov.), 55 del Regolamento e dagli art. 33, 35 a 38, 39 (1° parte), 42, 43, 44 (1° e 2° capov.), 45 (1° parte), 46, 47 (1° parte), 48 a 51, 52 (1° parte e 4° e 5° capov.), 54 a 56, 76, 77 delle Istruzioni.

Numeri ordinali	MODELLI per la rilevazione	DISPOSIZIONI		OSSERVAZIONI
		del Regolamento	delle Istruzioni ministeriali	
		nelle quali sono contemplati i prospetti contro indicati		
5	Questionario, modello 5, per le imprese, esercitate in appositi locali, che occupano più di dieci persone, oltre il padrone o direttore.	Art. 22 (1° capov.), 23 (capov.), 24, 25, 27, 44, 45 (capov.), 47, 48, 50, 51, 55.	Art. 15 a 18, 31, 32, 35, 39, (capov.), 43 (ult. capov.), 45, 46, 48 a 51, 57, 62, 63, 73.	Il modello è riprodotto negli Allegati posti di seguito a questa Relazione.
6	Elenco delle imprese industriali che sono esercitate in appositi locali e occupano non meno di due persone, compreso il padrone o direttore (modello F).	Art. 36 (penult. e ult. capov.), 53 (n. 6 del capov.), 54, 55.	Art. 73, 75	Id. id.

§ 2. — Rilevazione.

Le disposizioni contenute nel Regolamento e nelle Istruzioni ministeriali indicano in qual modo e per mezzo di quali uffici, enti e persone, furono eseguite le operazioni inerenti alla rilevazione.

Nell'elenco seguente sono nominati gli uffici, gli enti e le persone che parteciparono a siffatte operazioni, e sono altresì indicati gli articoli del Regolamento e delle Istruzioni che, esplicitamente o implicitamente, determinarono il modo, i limiti e lo scopo di questa partecipazione.

Numeri ordinali	PERSONE, UFFICI ED ENTI che partecipano alla rilevazione	DISPOSIZIONI	
		del Regolamento	delle Istruzioni ministeriali
		che contemplano funzioni degli organi contro indicati	
1	Ministero di agricoltura, industria e commercio.	Art. 36 (ult. capov.), 37, 42, 54 . . .	Art. 19, 75.
2	Consigli provinciali	Art. 35 (1° e ult. capov.)	—
3	Giunte provinciali di statistica. . .	Art. 35, 36 (1ª parte e 1°, 3° e 4° capov.).	Art. 75.
4	Prefetti	Art. 33 (2° capov.), 34, 35 (1° e ult. capov.).	Art. 75.
5	Commissioni comunali di censimento.	Art. 30, 31, 33 (1ª parte e ult. capov.).	Art. 13 (1ª parte), 14, 21, 22, 51 (1° e 2° capov.).
6	Autorità comunali	Art. 25, 29 a 31, 33, 34, 36 (1°, 3° e ult. capov.), 42, 44, 53 (n. 6 del 1° capov.) 54 (1° e 2° capov.), 55.	Art. 13 (capov.), 19, 20, 22, 24, 25, 32 (1° capov.), 51 (ult. capov.), 73, 75.
7	Professori delle scuole secondarie e insegnanti delle classi elementari di grado superiore.	—	Art. 23.
8	Commessi di censimento	Art. 33, 43, 44, 45 (capov.), 46 a 48, 50, 51 (capov.).	Art. 20 a 22, 24 a 26, 28, 30 a 32, 35, 39 (capov.), 43 (ult. capov.), 45, 46, 48 a 51.
9	Capi famiglia o chi per essi (a) . .	Art. 23 (capov.)	Art. 57 a 60.
10	Padroni, direttori, capi, ecc. d'impresе industriali che sono esercitate in appositi locali e occupano non meno di due persone, compreso il padrone o direttore.	Art. 27, 46 a 48, 50	Art. 35, 39 (capov.), 45 (1ª parte), 46, 48, 49, 57, 59 a 63.

(a) Soltanto per le notizie relative alle industrie casalinghe.

Conformemente alle norme contenute nel Regolamento [art. 22 (ultimo capoverso), 50] e nelle Istruzioni (art. 64), posteriormente alla rilevazione effettuata il 10 giugno 1911, si sarebbe dovuto compiere un'inchiesta complementare diretta soprattutto a mettere in evidenza la specie delle macchine, i salarii, gli orari di lavoro e il macchinario nelle imprese che occupano più di venticinque persone, oltre il padrone o direttore, ricorrendo per la revisione alle Camere di commercio. A siffatta inchiesta suppletiva, per la quale non risultò tracciato alcun modello, non si è dato finora principio di esecuzione.

§ 3. — Lavori dell'Ufficio temporaneo del censimento.

L'Ufficio temporaneo del censimento, il quale fu istituito, presso il Ministero d'agricoltura, industria e commercio, in adempimento delle disposizioni contenute nell'articolo 15 della legge 8 maggio 1910, n. 212, iniziò i lavori con l'esame del materiale censuario allo scopo di eliminare le lacune e le eventuali incongruenze, che esso presentava.

Le notizie sulle industrie casalinghe, raccolte con la seconda pagina della scheda individuale, modello 3 bis, risultarono difettose per modo da rendere impossibile qualsiasi tentativo di classificazione e di spoglio.

Lunga e ponderosa riuscì l'opera esplicata dall'Ufficio nelle ricerche supplementari dirette a raccogliere notizie intorno alle numerose imprese esercitate in appositi locali, che erano sfuggite alla indagine censuaria, e per rilevare la quantità e la potenza delle varie specie dei motori meccanici posti al servizio delle imprese censite con il questionario modello 4.

In conclusione, i lavori di spoglio furono eseguiti sopra i documenti qui appresso indicati:

questionarii modello 4: esclusi i quesiti 1 e 6; esclusa la distinzione per età degli individui che non sono operai, la quale fu richiesta nel quesito 4; ed escluse altresì le distinzioni tra le ruote idrauliche e le turbine, tra i motori a gas povero e i motori a gas illuminante, e tra i motori ad alcool e a benzina e a petrolio, per i quali si chiesero separatamente notizie nel quesito 7;

questionarii modello 5, esclusi i quesiti 1, 2, 5, 6, 10 e 12, ed escluse altresì: le prime quattro domande del quesito 8; la ripartizione degli operai in categorie, contemplata nella parte B del quesito 9; la distinzione delle notizie tra i motori a gas povero e i motori a gas illuminante contemplata nel quesito 11; e la parte del quesito medesimo che richiedeva la produzione industriale distintamente per le diverse specie di motori meccanici.

È superfluo notare che queste esclusioni hanno fondamento nella mancata o difettosa raccolta di parecchie notizie contemplate nel programma di rilevazione.

Dopo di aver classificate per industria le imprese censite, si procedette a un primo spoglio sommario, limitato al numero complessivo delle persone occupate e alla forza totale prodotta dai motori meccanici, esclusi gli elettrici. Con siffatto lavoro si ottenne la tavola I (volume I).

Un secondo spoglio, limitato ai questionarii modello 4, ma esteso a tutte le notizie utilizzabili del questionario stesso, portò alla tavola II (volume II).

Con un terzo spoglio, condotto sui questionarii modello 5, in modo analogo al precedente, si ebbero le notizie della tavola III (volume III).

Infine, le notizie omogenee delle due ultime tavole furono fuse in un'altra, la IV, che forma materia del volume IV.

Nel seguente elenco indichiamo i titoli delle tavole analitiche pubblicate nei volumi I a IV e le fonti da cui esse derivano.

Tavole analitiche pubblicate nei volumi I a IV.

NUMERI ordinali dei volumi	NUMERI ordinali delle tavole	TITOLO DELLE TAVOLE	FONTI da cui derivano le tavole
I	I	Dati riassuntivi concernenti il numero, il personale e la forza motrice delle imprese censite, classificate secondo una scala ridotta delle industrie: nei comuni, nelle provincie e nei rispettivi circondarii o distretti, nei compartimenti e nel Regno.	Modelli F. Modelli 4. Modelli 5.
II	II	Dati analitici concernenti il numero, il personale e la forza motrice delle imprese censite che occupano al più dieci persone, oltre il padrone o direttore: nei comuni industrialmente più importanti, nelle provincie, nei compartimenti e nel Regno.	Modelli F. Modelli 4.
III	III	Dati analitici concernenti il numero, la forza motrice e il personale delle imprese censite che occupano più di dieci persone, oltre il padrone o direttore: nei comuni industrialmente più importanti, nelle provincie, nei compartimenti e nel Regno.	Modelli F. Modelli 5.
IV	IV	Dati analitici concernenti il numero, la forza motrice e il personale di tutte le imprese censite: nei comuni industrialmente più importanti, nelle provincie, nei compartimenti e nel Regno.	Tavole II e III.

Nel presente volume, di seguito alla Relazione, diamo altre tavole, designate con i numeri ordinali I* a XLII*. Alcune di esse sono riassunti ed elaborazioni varie delle tavole analitiche pubblicate nei precedenti volumi, ed altre derivano da nuovi lavori di classificazione e di spoglio eseguiti sul materiale censuario (correlazione tra la forza motrice e la mano d'opera, posizione delle imprese censite rispetto ai limiti di applicazione delle principali leggi sociali, studio di alcune tra le principali industrie). Per l'oggetto e le fonti di questa seconda serie di tavole, veggasi l'indice delle materie, all'inizio del presente volume.

Si completa il discorso sul lavoro tabulare dell'Ufficio accennando, da ultimo, ai 128 prospetti che sono inseriti nella Relazione.

CAPITOLO III.

Notizie sommarie sulla distribuzione geografica delle imprese censite.

Col primo censimento industriale italiano, in data 10 giugno 1911, furono rilevate 243 926 imprese, che impiegavano forza motrice per 1 620 404 cavalli dinamici e occupavano 2 304 438 persone.

Furono censite le imprese esercitate in appositi locali da almeno due persone (incluso il padrone o direttore), che erano attive il 10 giugno 1911, o che, essendo inattive in tale giorno, avevano lavorato per qualche tempo nei dodici mesi anteriori alla medesima data. Notisi la grande estensione prefissa alle indagini, e notisi pure che poterono essere censite imprese senza persone occupate alla data della rilevazione.

La forza motrice, espressa dal numero su riferito, comprende la media giornaliera della energia effettivamente sviluppata nella prima decade del mese di giugno 1911 dai motori che diciamo *originarii*, e cioè dai motori idraulici (ruote o turbine), a vapore, a gas, a benzina, a petrolio, a olii pesanti, a vento. È esclusa da questo computo l'energia elettrica perchè sempre ricavata dai motori menzionati.

Nel gruppo delle *persone occupate* si comprendono gli operai, i membri delle famiglie dei padroni che erano addetti alle imprese con o senza retribuzione, e il personale dirigente, sorvegliante, tecnico e amministrativo.

La statistica industriale del 1903 concerne 117 341 imprese, con forza motrice complessiva di 734 274 cavalli dinamici e 1 275 109 persone occupate. Essa è completa per quanto riguarda le imprese che in quel tempo occupavano forza motrice, ma le mancano molti piccoli laboratori, che funzionavano senza mezzi meccanici. Cosicché l'aumento nel numero delle imprese e in quello delle persone occupate è dovuto in parte ai diversi limiti disegnati per l'una e per l'altra indagine.

Il numero delle imprese censite nel 1911, la corrispondente forza motrice e il corrispondente numero delle persone occupate si trovano nella tavola I (volume I) per il Regno considerato in complesso e suddiviso in compartimenti, provincie, circondarii o distretti e comuni; nonché per la industria considerata in complesso e analizzata in sette forme o categorie fondamentali. Come si vede, la distribuzione geografica è presentata nella tavola in maniera minutissima; e non potevasi non associarla, per contenere in limiti pratici la pubblicazione, a indicazioni sommarie d'ordine tecnologico.

Dalla tavola suddetta è stata dedotta la tavola I*, che si trova di seguito alla presente Relazione e contiene distintamente per i circondarii o distretti, per le provincie, per i compartimenti e per il Regno numeri assoluti e numeri relativi di vario genere. Ci proponiamo qui di illustrarla brevemente, additandone le più salienti notizie.

Degli 8 323 comuni esistenti nel Regno il 10 giugno 1911, contribuirono al censimento soltanto 7 166; non furono rilevate imprese nei 1 157 comuni rimanenti. In altri termini, sopra 100 comuni del Regno si ebbero notizie soltanto da 86 (*). Questa percentuale sale a 99 in Toscana, 98 nell'Emilia, 96 nel Veneto, ecc., e scende a 80 in Piemonte, a 74 in Liguria e a 64 in Sardegna.

(*) Riteniamo opportuno di far menzione di alcuni criterii, che furono sistematicamente seguiti nel calcolare le medie, le percentuali e in genere i numeri relativi distribuiti in gran copia nelle tavole e nei prospetti di questo volume.

Le basi scelte per la costruzione dei numeri relativi sono quattro: 10, 100, 1 000, 10 000.

La varietà di queste basi deriva da ciò, che non diamo mai numeri relativi quando i gruppi complessivi delle osservazioni non raggiungono la base. In altri termini, riteniamo corrette, oltre che comode, le riduzioni proporzionali, ed escludiamo le amplificazioni proporzionali.

Per esempio, nel prospetto XXXII, ove è dato il numero delle imprese che fanno uso di motori meccanici, nella circoscrizione e nel gruppo d'industrie che si considerano, sopra 100 imprese censite nella stessa circoscrizione e nello stesso gruppo d'industrie, mancano le percentuali in corrispondenza alla categoria 2 (industrie minerarie) e all'Emilia, alle Marche, ecc.; e il motivo dell'assenza sta nel fatto che furono censite nelle dette regioni soltanto 40, 36, ecc. imprese in complesso, ordinatamente.

L'aggiunta di un decimale nei numeri del medesimo prospetto permette senz'altro di passare dalla base 100 alla base 1 000.

Come altro esempio, si consideri il prospetto XL dove sono distribuite per categorie d'industrie 100 imprese che occupano più di dieci persone e sono state censite ordinatamente in ciascuna circoscrizione. Manca nel prospetto la linea orizzontale di numeri relativi corrispondente alla Basilicata, perchè quivi (come rilevasi dal prospetto XXXVIII) furono censite soltanto 50 imprese con più di dieci persone ciascuna.

La base 100 è scelta di preferenza, perchè più familiare delle altre.

Quando l'applicazione del principio sopra enunciato importi frequenti lacune nella serie delle percentuali, perchè spesso ricorrono gruppi osservati che non raggiungono 100, è introdotta la base 10; e i numeri relativi sono accompagnati da uno o più decimali, i quali accrescono la gradualità della rappresentazione numerica nei gruppi esigui, mentre permettono a vista il passaggio alle basi 100, 1 000, ecc. nei gruppi cospicui. Per esempio, nelle tavole II* a VII* i numeri relativi sono dati con due decimali sopra 10 imprese in complesso.

Ogni numero relativo è stato calcolato con errore, per difetto o per eccesso, al più eguale a mezza unità dell'ordine minimo; cioè, lasciando senza alterazione l'ultima cifra conservata qualora la successiva fosse al più eguale a 4 e aumentandola di 1 qualora la successiva fosse almeno eguale a 5. Così, ad esempio, la percentuale 32·7 denota un numero che è almeno eguale a 32·65 ed è inferiore a 32·75.

Da questa regola precisa deriva che, quando le diverse parti di un gruppo di osservazioni si riducono proporzionalmente a 100, ad esempio, la somma delle parti così ridotte e considerate nelle cifre conservate non è necessariamente sempre eguale a 100. Per esempio, nel prospetto XXXIII troviamo che, sopra 100 imprese facenti uso di motori meccanici nel Piemonte,

0 7 53·8 18·4 4·1 10·1 4·1 7·2 1·7

appartengono ordinatamente alle categorie d'industrie

2 3 4 5 6 7 8 ω;

ora la somma di quei numeri è 100·1. L'abitudine di alterare qualche termine della successione, per esempio il

I limiti geografici raggiunti dalla grande rilevazione sono meglio precisati osservando che i comuni donde si trassero le notizie hanno una popolazione residente di 34 382 425 abitanti, pari a 957 millesimi della popolazione complessiva del Regno.

Sopra 1 000 abitanti del Regno si rilevarono mediamente 7 imprese, 45 cavalli dinamici e 64 persone occupate. Il coefficiente di frequenza per le imprese sale a 10 in Liguria, ad 8 in Piemonte, in Lombardia, in Toscana e nel Lazio, ecc., e scende a 5 nelle grandi isole. Il coefficiente per la forza motrice sale a 104 in Liguria, a 93 nell'Umbria, a 82 in Lombardia, a 76 in Piemonte, ecc., e scende a 15 in Sardegna, a 14 in Sicilia e a 11 nella Basilicata e nelle Calabrie. Il coefficiente delle persone occupate sale a 134 in Lombardia, a 111 in Liguria, a 98 in Piemonte, ecc., e scende a 26 nelle Calabrie, a 24 nella Basilicata e a 23 negli Abruzzi.

I coefficienti di frequenza, di cui ci siamo ora occupati, rimangono immutati o si elevano alquanto se in luogo di 1 000 abitanti della circoscrizione che si considera, si esaminino 1 000 abitanti dei comuni che contribuirono al censimento nella medesima circoscrizione. Così per il Regno rimane fermo il coefficiente 7 delle imprese, mentre aumenta, da 45 a 47, quello della forza motrice e aumenta del pari, da 64 a 67, quello delle persone occupate.

Il numero medio dei cavalli dinamici per impresa censita è 7 nel Regno, 14 nell'Umbria, 11 in Liguria, 10 in Piemonte e in Lombardia, ecc., 3 nelle Puglie e nelle grandi isole, e, infine, 2 nella Basilicata e nelle Calabrie.

Il numero medio delle persone occupate per impresa censita è 9 nel Regno, 16 in Lombardia, 13 in Piemonte, 12 in Liguria, 10 nel Veneto, ecc., 6 nelle Puglie e in Sicilia, 4 negli Abruzzi, nella Basilicata e nelle Calabrie.

massimo, allo scopo di raggiungere la somma precisa 100 non solamente è deviazione dalle regole di calcolo, ma implica talvolta qualche inconveniente, segnatamente nelle distribuzioni con due o più criterii.

Aggiungiamo un cenno sopra i semplici espedienti grafici adottati per distinguere alcune circostanze che possono dar luogo a lacune nelle serie di numeri relativi. E per precisare distinguiamo due casi.

I. — Trattisi, ad esempio, della riduzione a 100 delle quattro parti a , b , c , d di un tutto m .

1) Se m non esiste, cioè se $m = 0$, la linea, orizzontale o verticale, del quadro che deve accogliere le quattro percentuali è sostituita da semplici linee (—). Per es., si osservi il prospetto LXI, ove 100 motori originarii, rilevati in ciascuna circoscrizione e in ciascun gruppo d'industrie, sono distinti in quattro specie (idraulici, a vapore, ecc.). In corrispondenza alle industrie minerarie (categoria 2) e alla Basilicata si trovano quattro linee, perchè in quel gruppo d'industrie e in quella regione non furono censiti motori originarii.

2) Se m esiste, ma è inferiore a 100, la linea dedicata alla distribuzione si presenta come successione di soli punti (. .). Per es., nel prospetto ora citato troviamo semplici punti in corrispondenza alle industrie minerarie (categoria 2) e al Piemonte e alla Liguria, ecc. perchè nelle dette industrie e nel Piemonte furono censiti soltanto 52 motori originarii, ecc.

3) Se infine m è uguale o superiore a 100, si hanno in generale quattro numeri approssimati, corrispondentemente ad a , b , c , d , che danno per somma 100. Se manca, ad es., a , cioè se $a = 0$, il corrispondente numero relativo è rappresentato da due punti (. .). Se a esiste ma è abbastanza piccolo rispetto ad m da escludere cifre significative nella rappresentazione del corrispondente numero relativo, questo si indicherà con 0, o con 0·0, o con 0·00, ecc., secondo che nei numeri relativi non siano adoperati decimali, o si aggiunga un solo decimale, o se ne aggiungano due, ecc.

II. — Trattisi, ad esempio, del rapporto percentuale fra due numeri a , m . Debba, cioè, costruire il numero $100 a/m$.

1) Se m non esiste, cioè se $m = 0$, il rapporto non si può costruire, e si pone una linea (—).

2) Se m esiste, ma è inferiore a 100, non è corretto calcolare il rapporto, e si pongono due punti (. .).

3) Se m è uguale o superiore a 100, presentiamo il rapporto con almeno un decimale; quindi, in particolare, diamo il rapporto 0·0 per significare che esso è maggiore dello zero e minore di 5 centesimi; e riserviamo il simbolo 0 ai casi in cui manchi a .

Si consulti il prospetto LXXII, ove è dato il numero dei cavalli dinamici, che sono prodotti dai motori originarii e trasformati in energia elettrica, sopra 100 cavalli dei motori originarii in complesso e, ordinatamente, sopra 100 cavalli dei motori originarii di ciascuna specie, per ciascun gruppo d'industria e per ciascuna circoscrizione. Nelle industrie minerarie (categoria 2) e nelle Calabrie non furono censiti motori idraulici, quindi non si ebbe energia idraulica, e la percentuale è sostituita da una linea (—). Nelle medesime industrie e nella Campania furono censiti soltanto 99 cavalli dinamici prodotti da motori a vapore (e 4 di questi furono trasformati in energia elettrica); la percentuale, che qui sarebbe amplificazione, è sostituita da due punti (. .). Nelle industrie dei metalli (categoria 4) e nel Lazio furono censiti 132 cavalli prodotti da motori idraulici e non trasformati per nessuna parte in energia elettrica; la percentuale è rigorosamente nulla e rappresentata dallo zero (0) senza decimali.

Sopra 10 000 imprese censite nel Regno, se ne trovano 1 682 in Lombardia, 1 080 in Piemonte, 923 in Toscana, 857 nel Veneto, ecc., e soltanto 192 nell'Umbria, 165 in Sardegna e 115 in Basilicata.

Sopra 10 000 cavalli dinamici censiti nel Regno, 2 487 spettano alla Lombardia, 1 633 al Piemonte, 877 alla Campania, 842 al Veneto, ecc., e soltanto 105 alle Calabrie, 81 alla Sardegna e 32 alla Basilicata.

Infine, sopra 10 000 persone occupate nelle imprese censite, 2 855 spettano alla Lombardia, 1 486 al Piemonte, 862 al Veneto, 816 alla Toscana, ecc., 148 alla Sardegna, 139 all'Umbria e 50 alla Basilicata.

A complemento della tavola I*, aggiungiamo nel seguente prospetto XXVI, le analoghe notizie per i comuni *più importanti*, cioè per tutti e soli quei comuni (in numero di 148) che singolarmente contribuirono alla rilevazione con più di 2 000 persone occupate. Nel prospetto disponiamo i compartimenti nell'ordine solito, le provincie di ciascun compartimento in ordine alfabetico e i comuni importanti di ciascuna provincia in ordine pure alfabetico, di seguito al comune capoluogo.

Prospetto XXVI.

COMUNI INDUSTRIALMENTE IMPORTANTI	NUMERI ASSOLUTI				NUMERI RELATIVI							
	Popolazione residente	Imprese	Cavalli dinamici	Persone occupate	imprese	Cavalli dina- mici	Persone occu- pate	Numero medio		Imprese	Cavalli dina- mici	Persone occu- pate
								del cavalli dina- mici	delle persone occu- pate			
					sopra 1 000 abitanti	del comune che si considera	nelle imprese censite nel comune che si considera	nel comune che si considera, sopra 10 000	imprese	cavalli dina- mici	persone occu- pate	nel complesso del Regno
Alessandria	73 821	479	2 559	9 528	6	35	129	5	20	20	16	41
Asti (prov. di Alessandria) . . .	41 252	558	869	5 006	14	21	121	2	9	23	5	22
Casale Monferrato (prov. di Alessandria)	34 151	361	3 052	3 930	11	89	115	8	11	15	19	17
Novi Ligure (prov. di Alessandria)	20 106	212	1 533	3 634	11	76	181	7	17	9	9	16
Tortona (prov. di Alessandria) . . .	20 151	210	1 303	2 113	10	65	105	6	10	9	8	9
Valenza (prov. di Alessandria) . . .	10 748	175	260	2 240	16	24	208	1	13	7	2	10
Mondovì (prov. di Cuneo)	19 858	242	492	2 103	12	25	106	2	9	10	3	9
Savigliano (prov. di Cuneo)	17 585	209	828	2 193	12	47	125	4	10	9	5	10
Novara	53 657	482	9 522	7 647	9	177	143	20	16	20	59	33
Biella (prov. di Novara)	21 977	208	1 409	8 167	9	64	372	7	39	9	9	35
Borgosesia (prov. di Novara)	6 601	138	4 632	2 678	21	702	406	34	19	6	29	12
Crusinallo (prov. di Novara)	2 757	39	1 738	2 215	14	630	303	45	57	2	11	10
Intra (prov. di Novara)	8 377	162	296	2 622	19	35	313	2	16	7	2	11
Vercelli (prov. di Novara)	31 926	443	1 956	4 213	14	61	192	4	10	18	12	18
Torino	415 667	5 147	26 031	93 600	12	63	225	5	18	211	161	406
Ciriè (prov. di Torino)	7 738	60	1 044	2 717	8	135	351	17	45	2	6	12
Chieri (prov. di Torino)	15 454	130	552	3 098	8	36	200	4	24	5	3	13
Collegno (prov. di Torino)	6 310	48	821	2 135	8	130	338	17	44	2	5	9
Ivrea (prov. di Torino)	11 735	213	1 062	2 705	18	90	231	5	13	9	7	12
Pinerolo (prov. di Torino)	18 856	176	1 106	2 692	9	59	143	6	15	7	7	12
Genova	265 533	4 618	34 845	37 855	17	131	143	8	8	139	215	164
Arcola (prov. di Genova)	10 525	22	1 255	2 637	2	119	251	57	120	1	8	11
Bolzaneto (prov. di Genova)	9 852	36	2 638	2 241	4	268	229	73	63	1	16	10
Cornigliano Ligure (prov. di Genova)	14 473	110	1 749	3 377	8	121	233	16	31	5	11	15
Rivarolo Ligure (prov. di Genova)	22 874	134	673	3 428	6	29	150	5	26	5	4	15
San Pier d'Arena (prov. di Genova)	41 802	364	12 431	10 227	9	297	245	34	28	15	77	44
Savona (prov. di Genova)	50 051	462	17 331	7 320	9	346	146	38	16	19	107	32
Sestri Ponente (prov. di Genova)	21 554	132	2 922	9 130	6	136	424	22	69	5	18	40
Spezia (prov. di Genova)	68 803	553	1 614	10 747	8	23	156	3	19	23	10	47
Voltri (prov. di Genova)	15 688	130	2 481	3 617	8	153	231	19	28	5	15	16
Bergamo	55 857	741	2 685	10 897	13	48	195	4	15	30	17	47
Alzano Maggiore (prov. di Bergamo)	3 236	37	198	2 247	11	61	694	5	61	2	1	10
Capriate d'Adda (prov. di Bergamo)	2 501	1	1 800	2 371	0	720	948	1 800	2 371	0	11	10
Cene (prov. di Bergamo)	1 702	14	3 006	2 240	8	1 766	1 316	215	160	1	19	10
Treviglio (prov. di Bergamo)	17 481	156	392	2 966	9	92	170	3	19	6	2	13
Brescia	82 529	846	17 376	12 474	10	211	151	21	15	35	107	54

Segue *Prospetto XXVI.*

COMUNI INDUSTRIALMENTE IMPORTANTI	NUMERI ASSOLUTI				NUMERI RELATIVI							
	Popolazione residente	Imprese	Cavalli dinamici	Persone occupate	Imprese sopra 1 000 abitanti del comune che si considera	Cavalli dinamici	Persone occupate	Numero medio		Imprese	Cavalli dinamici	Persone occupate
								dei cavalli dinamici	delle persone occupate			
								nelle imprese censite nel comune che si considera				
			nel complesso del Regno									
Palazzolo sull'Oglio (prov. di Brescia)	8 076	58	727	3 126	7	90	387	13	54	2	4	14
Como	43 439	544	1 678	9 049	13	39	208	3	17	22	10	39
Cantù (prov. di Como)	13 304	399	286	3 046	30	21	229	1	8	16	2	13
Castello sopra Lecco (prov. di Como)	4 909	98	1 036	2 705	20	211	551	11	28	4	6	12
Lecco (prov. di Como)	12 329	288	258	3 679	23	21	298	1	13	12	2	16
Luino (prov. di Como)	7 238	90	1 261	2 274	12	174	314	14	25	4	8	10
Varese (prov. di Como)	20 754	306	367	4 288	15	18	207	1	14	13	2	19
Cremona	40 646	511	802	5 392	13	20	133	2	11	21	5	23
Crema (prov. di Cremona)	11 411	212	299	2 507	19	26	220	1	12	9	2	11
Soresina (prov. di Cremona)	11 193	137	203	2 638	12	18	236	1	19	6	1	11
Mantova	32 631	232	467	2 113	7	14	65	2	9	10	3	9
Milano	601 194	8 238	23 220	153 165	14	39	255	3	19	338	143	665
Affori (prov. di Milano)	16 580	137	1 015	3 469	8	61	209	7	25	6	6	15
Busto Arsizio (prov. di Milano)	25 992	301	1 248	8 275	12	48	318	4	27	12	8	36
Castellanza (prov. di Milano)	6 176	43	413	2 478	7	67	401	10	58	2	3	11
Codogno (prov. di Milano)	11 208	229	236	2 219	20	21	198	1	10	9	1	10
Desio (prov. di Milano)	11 949	54	371	3 608	5	31	302	7	67	2	2	16
Gallarate (prov. di Milano)	17 271	370	90	7 540	21	5	437	0	20	15	1	33
Greco Milanese (prov. di Milano)	18 879	107	906	2 768	6	48	147	8	26	4	6	12
Legnano (prov. di Milano)	24 978	205	1 058	10 613	8	42	425	5	52	8	7	46
Lodi (prov. di Milano)	27 057	239	1 379	3 516	9	51	130	6	15	10	9	15
Magenta (prov. di Milano)	9 957	33	23	2 585	3	2	260	1	78	1	0	11
Monza (prov. di Milano)	52 659	658	10 004	16 924	12	190	321	15	26	27	62	73
Nerviano (prov. di Milano)	6 701	61	212	2 003	9	32	299	3	33	3	1	9
Parabiago (prov. di Milano)	8 538	43	304	2 016	5	36	236	7	47	2	2	9
Saronno (prov. di Milano)	12 115	143	304	3 145	12	25	260	2	22	6	2	14
Seregno (prov. di Milano)	14 976	59	373	2 134	4	25	142	6	36	2	2	9
Sesto San Giovanni (prov. di Milano)	13 867	98	3 115	7 321	7	225	528	32	75	4	19	32
Somma Lombardo (prov. di Milano)	7 103	120	50	2 253	17	7	317	0	19	5	0	10
Pavia	39 360	492	1 287	6 582	13	33	167	3	13	20	8	29
Vigevano (prov. di Pavia)	27 746	304	5 876	5 448	11	212	196	19	18	12	36	24
Voghera (prov. di Pavia)	23 638	208	1 762	3 270	9	75	138	8	16	9	11	14
Padova	96 118	787	2 560	8 618	8	27	90	3	11	32	16	37
Treviso	40 219	369	1 230	4 083	9	31	102	3	11	15	8	18
Vittorio (prov. di Treviso)	21 946	241	1 154	3 102	11	53	141	5	13	10	7	13
Udine	46 916	502	3 461	7 790	11	74	166	7	16	21	21	34
Pordenone (prov. di Udine)	16 525	164	3 348	6 272	10	203	330	20	38	7	21	27
Venezia	158 224	1 363	4 097	20 088	9	26	127	3	15	56	25	87

Segue Prospetto XXVI.

COMUNI INDUSTRIALMENTE IMPORTANTI	NUMERI ASSOLUTI				NUMERI RELATIVI							
	Popola- zione residente	Imprese	Cavalli dinamici	Persone occupate	Imprese	Cavalli dina- mici	Persone occu- pate	Numero medio		Imprese	Cavalli dina- mici	Persone occu- pate
								del comune che si considera	nelle imprese censite nel comune che si considera			
					nel complesso del Regno							
Murano (prov. di Venezia) . . .	5 606	36	91	2 291	6	16	409	3	64	1	1	10
Verona	84 838	952	2 968	10 770	11	35	127	3	11	39	18	47
Vicenza	53 107	576	3 237	7 283	11	61	136	6	13	24	20	31
Schio (prov. di Vicenza)	15 100	125	1 588	3 802	8	105	252	13	30	5	10	16
Valdagno (prov. di Vicenza) . .	10 996	100	2 590	2 715	9	236	247	26	27	4	16	12
Bologna	172 806	2 521	8 090	28 883	15	47	167	3	11	103	50	125
Imola (prov. di Bologna)	35 597	259	1 587	2 089	7	45	59	6	8	11	10	9
Ferrara	95 721	566	7 097	6 231	6	74	65	13	11	23	44	27
Forlì	45 723	450	2 901	3 259	10	63	71	6	7	18	18	14
Cesena (prov. di Forlì)	46 445	332	2 046	2 476	7	44	53	6	7	14	13	11
Rimini (prov. di Forlì)	50 650	186	1 248	2 502	4	25	49	7	13	8	8	11
Modena	71 922	620	2 539	6 499	9	35	90	4	10	25	16	28
Carpi (prov. di Modena)	27 465	253	856	3 800	9	31	138	3	15	10	5	16
Parma	50 725	594	1 118	4 689	12	22	92	2	8	24	7	20
Piacenza	40 391	446	202	4 866	11	5	120	0	11	18	1	21
Ravenna	70 502	451	4 992	3 809	6	71	54	11	8	18	31	17
Faenza (prov. di Ravenna) . . .	39 908	385	756	2 784	10	19	70	2	7	16	5	12
Reggio nell'Emilia	70 955	802	2 212	7 589	11	31	107	3	9	33	14	33
Arezzo	48 170	583	1 264	2 655	11	26	55	2	5	22	8	12
San Giovanni Valdarno (prov. di Arezzo)	8 957	72	246	2 024	8	27	226	3	28	3	2	9
Firenze	224 849	2 727	12 948	26 112	12	58	116	5	10	112	80	113
Prato in Toscana (prov. di Fi- renze)	56 715	208	2 090	5 685	4	37	100	10	27	9	13	25
Pistoia (prov. di Firenze)	70 251	638	1 933	5 032	9	28	72	3	8	26	12	22
Sesto Fiorentino (prov. di Firenze)	20 650	125	179	2 753	6	9	133	1	22	5	1	12
Massa Marittima (prov. di Gros- seto)	17 979	147	968	2 021	8	54	112	7	14	6	6	9
Livorno	103 723	1 191	10 953	13 523	11	106	130	9	11	49	68	59
Portoferraio (prov. di Livorno) . .	9 385	74	12 280	2 118	8	1 303	226	166	29	3	76	9
Lucca	75 464	625	3 633	8 843	8	49	117	6	14	26	23	38
Capannori (prov. di Lucca) . . .	48 467	619	839	2 128	13	17	44	1	3	25	5	9
Pietrasanta (prov. di Lucca) . . .	20 018	156	454	2 017	8	23	101	3	13	6	3	9
Seravezza (prov. di Lucca) . . .	11 596	172	974	2 187	15	84	189	6	13	7	6	9
Viareggio (prov. di Lucca) . . .	21 410	214	531	2 147	10	25	100	2	10	9	3	9
Carrara (prov. di Massa e Car- rara)	49 492	891	2 630	9 939	18	53	201	3	11	37	16	43
Pisa	64 503	644	3 553	9 463	10	55	147	6	15	26	22	41
Cascina (prov. di Pisa)	27 636	277	1 006	2 366	10	36	86	4	9	11	6	10
Piombino (prov. di Pisa)	18 703	123	14 721	4 495	7	787	240	120	37	5	91	20
Pontedera (prov. di Pisa)	14 452	150	965	2 427	10	67	168	6	16	6	6	11
Siena	41 363	462	661	3 401	11	16	82	1	7	19	4	15

Segue Prospetto XXVI.

COMUNI INDUSTRIALMENTE IMPORTANTI	NUMERI ASSOLUTI				NUMERI RELATIVI										
	Popolazione residente	Imprese	Cavalli dinamici	Persone occupate	Imprese sopra 1 000 abitanti del comune che si considera	Cavalli dina- mici	Persone occu- pate	Numero medio		Imprese	Cavalli dina- mici	Persone occu- pate			
								dei cavalli dina- mici	delle persone occu- pate				nel comune che si considera, sopra 10 000		
								nelle imprese censite nel comune che si considera					imprese	cavalli dina- mici	persone occu- pate
			nel complesso del Regno												
Ancona.	63 471	511	5 597	6 038	8	88	95	11	12	21	35	26			
Jesi (prov. di Ancona).	24 884	200	1 881	2 968	8	76	119	9	15	8	12	13			
Ascoli Piceno.	30 058	401	1 320	2 564	13	44	85	3	6	16	8	11			
Pesaro.	27 692	228	688	2 227	8	23	80	3	10	9	4	10			
Fano (prov. di Pesaro).	27 067	211	329	2 148	8	12	79	2	10	9	2	9			
Perugia.	66 277	590	2 557	3 997	9	39	60	4	7	24	16	17			
Foligno (prov. di Perugia).	29 301	254	2 532	2 147	9	86	73	10	8	10	16	9			
Spoletto (prov. di Perugia).	25 975	216	1 539	2 637	8	59	102	7	12	9	9	11			
Terni (prov. di Perugia).	32 765	255	22 463	8 827	8	686	269	88	35	10	139	38			
Roma.	522 123	4 553	9 774	47 329	9	19	91	2	10	187	60	205			
Civitavecchia (prov. di Roma).	17 930	171	1 910	2 457	10	107	137	11	14	7	12	11			
Napoli.	668 633	4 399	64 198	55 610	7	96	83	15	13	180	396	241			
Castellamare di Stabia (prov. di Napoli).	33 579	280	3 091	4 761	8	92	142	11	17	11	19	21			
Pozzuoli (prov. di Napoli).	27 578	80	1 979	4 235	3	72	154	25	53	3	12	18			
San Giovanni a Teduccio (prov. di Napoli).	22 634	150	2 997	5 484	7	132	242	20	37	6	18	24			
Torre Annunziata (prov. di Napoli).	31 174	203	6 123	5 056	7	196	162	30	25	8	38	22			
Salerno.	46 090	211	1 221	3 059	5	26	66	6	14	9	8	13			
Nocera Inferiore (prov. di Salerno).	22 694	172	3 590	2 345	8	158	103	21	14	7	22	10			
Pellezzano (prov. di Salerno).	5 420	26	1 746	2 017	5	322	372	67	78	1	11	9			
Bari delle Puglie.	103 168	1 312	4 528	13 491	13	44	131	3	10	54	28	59			
Andria (prov. di Bari delle Puglie).	53 274	467	358	2 103	9	7	39	1	5	19	2	9			
Barletta (prov. di Bari delle Puglie).	44 233	381	866	2 482	9	20	56	2	7	16	5	11			
Taranto (prov. di Lecce).	69 911	740	11 074	6 959	11	158	100	15	9	30	68	30			
Reggio di Calabria.	43 595	441	1 241	2 333	10	28	54	3	5	18	8	10			
Caltanissetta.	40 927	258	1 670	6 218	6	41	152	6	24	11	10	27			
Castrogiovanni (prov. di Caltanissetta).	28 932	237	413	2 372	8	14	82	2	10	10	3	10			
Catania.	206 609	1 045	2 982	8 725	5	14	42	3	8	43	18	38			
Casteltermini (prov. di Girgenti).	15 092	140	490	2 384	9	32	158	4	17	6	3	10			
Messina.	127 398	295	1 938	3 198	2	15	25	7	11	12	12	14			
Palermo.	336 148	1 688	10 480	16 692	5	31	50	6	10	69	65	72			
Trapani.	62 572	1 091	1 023	4 759	17	16	76	1	4	45	6	21			
Cagliari.	59 606	277	1 132	3 535	5	19	59	4	13	11	7	15			
Arbus (prov. di Cagliari).	8 457	20	869	2 412	2	103	285	43	121	1	5	10			
Fluminimaggiore (prov. di Cagliari).	9 296	70	1 081	2 343	8	116	252	15	33	3	7	10			
Iglesias (prov. di Cagliari).	21 531	84	8 120	6 542	4	145	304	37	78	3	19	28			
Sassari.	43 378	383	814	2 857	9	19	66	2	7	16	5	12			

CAPITOLO IV.

Notizie sommarie sulla distribuzione tecnologica delle imprese censite.

§ 1. — Disegno generale delle tavole analitiche e classificazione delle industrie.

Mentre nella tavola I (volume I) sono esposti i risultati del primo censimento industriale italiano limitatamente al numero delle imprese censite, al numero delle persone occupate e al numero dei cavalli dinamici sviluppati dai motori originarii posti al servizio delle imprese medesime, distintamente per 7 categorie d'industrie e per i 7 166 comuni che contribuirono al censimento — nelle tavole II a IV (volumi II a IV) le notizie, che la forma dei questionarii e la diligenza dei compilatori permisero di rilevare, sono analiticamente presentate per 257 sezioni di ordine tecnologico (sottoclassi, classi, categorie e complesso) e per 234 sezioni di ordine geografico (comuni industrialmente importanti, provincie, compartimenti e Regno). La tavola II è dedicata alle imprese censite il 10 giugno 1911, che normalmente occupavano al più dieci persone, oltre il padrone o direttore; la tavola III alle imprese che normalmente occupavano più di dieci persone; e la IV all'insieme delle une e delle altre.

Come si vede, i tre aspetti della rappresentazione statistica:

- a) distribuzione geografica delle imprese censite,
- b) loro distribuzione tecnologica, e
- c) descrizione della loro struttura,

compaiono e nella prima tavola e nelle tre successive. Ma, mentre in quella il punto a) è trattato con notevole grado di analisi e i punti b) e c) sono presentati in modo sommario, si raccoglie in queste, sotto c), tutto ciò che i questionarii hanno fornito di meritevole di pubblicazione, si approfondisce fino alle sottoclassi l'analisi di ordine tecnologico nel punto b) e corrispondentemente si riduce sotto a) il numero delle distinzioni geografiche.

Un'altra osservazione è da fare sull'insieme delle tavole fondamentali pubblicate nei precedenti volumi. Nelle tavole II a IV la materia è anzitutto distribuita per sezioni di carattere geografico e sotto ciascuna sezione è disposta la descrizione per sole categorie d'industrie, o per classi e categorie d'industrie, o infine per sottoclassi, classi e categorie d'industrie, secondo la importanza del gruppo di rilevazioni che alla sezione corrisponde. La descrizione per sole categorie d'industrie è data per i comuni e le provincie dove furono censite al più 20 mila persone occupate; si aggiungono le classi nei comuni e nelle provincie, che comprendono più di 20 mila fino a 50 mila persone occupate; e si aggiungono altresì le sottoclassi nei comuni e nelle provincie con più di 50 mila persone occupate, oltre che nei riassunti relativi ai compartimenti e al Regno. Ora si può anche pensare un ordinamento inverso, cioè si può supporre che le sezioni principali della rappresentazione tabulare siano intitolate alle diverse sottoclassi, classi e categorie di industrie, e che ogni sezione contenga la distribuzione geografica della sottoclasse o classe o categoria d'industrie che alla sezione medesima corrisponde. E non sarebbe da ritenere che, in tema di pubblicazione, queste tre altre tavole fossero semplice permutazione del materiale contenuto nelle tre precedenti, perchè, come già si è detto, ragioni pratiche hanno impedito di attuare la distinzione per sottoclassi in tutte le circoscrizioni considerate. Ma esse sono estranee al programma di lavoro che è stato assegnato all'Ufficio del censimento, e di esse sol diamo un saggio, del resto cospicuo, nelle tavole XXVI* a XLII* che sono collocate di seguito alla presente Relazione.

Nel trattare della distribuzione tecnologica delle imprese censite devesi naturalmente premettere un cenno intorno alla classificazione industriale, che fu adoperata nei lavori di spoglio e di riassunto tabulare. Questa deriva nelle sue linee essenziali dalla " Classificazione decimale delle

industrie „ (Roma, Officina poligrafica italiana, 1914), che la Direzione generale della statistica e del lavoro ha recentemente assunta a base de' suoi diversi servizi. La difettosa specificazione del carattere delle imprese nei questionari raccolti non permise di approfondire l'analisi oltre quei gruppi che diciamo *sottoclassi*; partendo dalle sottoclassi e riassumendo, si sono ottenute le classi e poi le categorie. Relativamente a queste ultime è da notare che la categoria 3 e la categoria 8 sono costituite di classi parecchio difformi tra loro.

Altre deviazioni dalla classificazione proposta all'Ufficio del censimento furono determinate dal desiderio di agevolare, nei limiti del possibile, i confronti con le precedenti pubblicazioni di carattere industriale e con i censimenti demografici.

Tutte le industrie censite sono ripartite in otto categorie (sezioni del primo ordine) che denotiamo con i simboli

2, 3, 4, 5, 6, 7, 8, ω .

Non è adoperato il numero 1 allo scopo di rendere perfettamente corrispondenti la scala assunta per il censimento industriale e la scala analoga applicata al più vasto censimento demografico: ora in questo la categoria 1 è intitolata all'agricoltura, che è estranea ai limiti di quello.

Abbiamo dunque dapprima la categoria 2 riguardante le industrie estrattive del sottosuolo; segue la categoria 3 riguardante le industrie che lavorano e utilizzano i prodotti dell'agricoltura, della caccia e della pesca, ecc.; abbiamo infine costituite in una categoria complementare, che diciamo ω , tutte e sole le industrie di carattere *misto*, cioè le associazioni varie di lavorazioni che, separatamente considerate, debbono attribuire a due o più delle precedenti categorie.

Non fu necessaria una categoria complementare raccogliente le industrie *imperfettamente specificate*, in grazia del diligente lavoro compiuto dall'Ufficio per colmare le lacune, che il materiale raccolto inizialmente presentava.

Ogni categoria è costituita di una o più classi, che pensiamo disposte, quando siano almeno due, in un certo ordine suggerito da considerazioni tecnologiche e denotiamo con i numeri 1, 2, ecc.; poniamo per ultimo una classe ω quando si presentino industrie di carattere misto nell'ambito della categoria. Ogni classe (sezione del secondo ordine) è designata scrivendo il simbolo della classe di seguito a quello della corrispondente categoria e separando i due con un punto decimale. Per esempio, con il simbolo 3·4 denotiamo una classe e precisamente la classe 4 della categoria 3.

Ogni classe è divisa in sottoclassi, che pensiamo disposte, quando siano almeno due, in un certo ordine suggerito da considerazioni tecnologiche e denotiamo con i numeri 1, 2, ecc.; poniamo per ultimo una sottoclasse ω quando si presentino industrie di carattere misto nell'ambito della classe. Ogni sottoclasse (sezione del terzo ordine) è designata scrivendo il simbolo numerico che le compete di seguito a quello della corrispondente classe. Per esempio, con il simbolo 3·47 denotiamo una sottoclasse e precisamente la sottoclasse 7 della classe 4 della categoria 3.

Se il simbolo di una sezione qualunque del secondo o del terzo ordine è espresso con un numero di due cifre, si riuniscono queste due cifre con una lineetta superiore. Per esempio, il simbolo 3·110 denota una sezione del terzo ordine e cioè una sottoclasse, la sottoclasse 10 della classe 1 della categoria 3.

A pagine 11-35 del volume II è riprodotta la scala completa delle determinazioni tecnologiche con minuta descrizione delle diverse sezioni. Le quali sono rappresentate e da numeri sistematici nel modo sopra indicato e da numeri ordinali correnti. Questi ultimi vanno da 1 a 207 per le sottoclassi, da 208 a 248 per le classi e da 249 a 257 per le categorie e il complesso.

§ 2. — Distribuzione tecnologica delle imprese censite nel 1911.

Nel seguente prospetto XXVII il numero complessivo delle imprese censite, la corrispondente forza motrice e il corrispondente numero di persone occupate sono ripartiti per classi e categorie di industrie. La ripartizione è presentata con numeri assoluti e con numeri relativi a 100 del Regno.

Limitando il discorso alle sole categorie, troviamo che:

sopra 100 imprese censite, 55·53 appartengono alla categoria 3, cioè alle industrie che lavorano e utilizzano i prodotti dell'agricoltura, della caccia e della pesca (industrie del legno, dei cereali, dei frutti, ecc., dei prodotti animali, delle spoglie animali, della carta, ecc.); 16·85 appartengono alla categoria 4, cioè alle industrie che lavorano e utilizzano i metalli; 13·39 alla categoria 6, cioè alle industrie che lavorano e utilizzano le fibre tessili; 7·27 alla categoria 5, cioè alle industrie che lavorano i minerali e alle costruzioni edilizie, stradali e idrauliche; 2·32 alla categoria 7, cioè alle industrie chimiche; 2·18 alla categoria 8, cioè alle industrie corrispondenti a bisogni collettivi (industrie poligrafiche e produzione e distribuzione di forza motrice, luce, ecc.); 1·46 alla categoria 2, e cioè alle industrie estrattive del sottosuolo; e infine 1·00 alla categoria ω , cioè alle associazioni d'industrie appartenenti a diverse categorie;

sopra 100 cavalli dinamici dei motori originari, 48·87 appartengono all'ottava categoria, 18·14 alla terza, 10·96 alla sesta, 10·77 alla quarta, 5·25 alla settima, 3·35 alla quinta, 1·66 alla categoria ω e 1·00 alla seconda;

sopra 100 persone occupate, 28·50 appartengono alla sesta categoria, 27·81 alla terza, 16·89 alla quarta, 13·30 alla quinta, 4·38 alla settima, 3·33 all'ottava, 3·09 alla categoria ω e 2·70 alla seconda.

Prospetto XXVII.

SCALA DELLE INDUSTRIE			IMPRESE	CAVALLI	PERSONE	IMPRESE	CAVALLI	PERSONE
			censite	dinamici	occupate	censite	dinamici	occupate
Numeri			Numeri assoluti			Numeri relativi a 100 del Regno		
ordi- nali	sistema- tici	TITOLI						
		<i>Classi.</i>						
208	2·1	Ricerche e miniere	341	12 971	31 105	0·14	0·80	1·35
209	2·2	Cave	3 150	1 949	28 194	1·29	0·12	1·22
210	2·3	Saline marittime, torbiere, acque minerali . .	79	1 254	2 917	0·03	0·08	0·13
211	3·1	Legno	45 503	26 770	194 338	18·65	1·65	8·44
212	3·2	Materie analoghe al legno	2 013	678	17 537	0·83	0·04	0·76
213	3·3	Cereali	35 500	192 165	147 103	14·55	11·86	6·38
214	3·4	Frutti, verdura, semi	10 223	18 453	66 051	4·19	1·14	2·87
215	3·5	Prodotti animali	8 817	4 517	35 701	3·61	0·28	1·55
216	3·6	Spoglie animali	30 137	5 782	124 038	12·85	0·36	5·38
217	3·7	Carta	1 710	36 587	36 102	0·70	2·26	1·57
218	3·8	Oggetti ricavabili da materiali diversi proveni- enti dall'agricoltura, dalla caccia e dalla pesca	546	1 095	12 905	0·22	0·07	0·56
219	3·∞	Associazioni varie delle industrie concernenti i prodotti dell'agricoltura, della caccia e della pesca	1 012	7 895	7 081	0·41	0·49	0·31
220	4·1	Produzione e prime lavorazioni della ghisa, del ferro e dell'acciaio	701	94 335	35 701	0·29	5·82	1·55
221	4·2	Produzione e prime lavorazioni degli altri me- talli	425	3 413	6 962	0·17	0·21	0·30
222	4·3	Successive lavorazioni dei metalli comuni . .	25 983	8 970	98 444	10·65	0·55	4·27
223	4·4	Costruzioni meccaniche in genere e grosse co- struzioni metalliche per l'agricoltura, l'in- dustria e i trasporti	8 074	39 593	156 002	3·31	2·44	6·77
224	4·5	Altre costruzioni meccaniche e lavorazione dei metalli preziosi	4 612	6 307	48 509	1·89	0·39	2·11
225	4·∞	Associazioni varie delle industrie che lavorano e utilizzano i metalli	1 314	21 942	43 607	0·54	1·35	1·89
226	5·1	Preparazione e lavorazione dei minerali . . .	11 982	45 384	182 701	4·91	2·80	7·93
227	5·2	Costruzioni edilizie	5 043	1 202	94 367	2·07	0·07	4·10
228	5·3	Costruzioni stradali e idrauliche	702	7 617	29 444	0·29	0·47	1·28
229	6·1	Seta	2 036	15 317	181 656	0·83	0·95	7·88
230	6·2	Cotone	1 079	65 600	121 759	0·44	4·05	5·28
231	6·3	Lana	553	14 946	22 354	0·23	0·92	0·97
232	6·4	Lino	193	1 523	4 831	0·08	0·09	0·21
233	6·5	Canapa	965	4 405	11 757	0·40	0·27	0·51
234	6·6	Juta	13	3 050	4 040	0·01	0·19	0·18
235	6·7	Altre fibre tessili	26	809	1 415	0·01	0·05	0·06

Segue Prospetto XXVII.

SCALA DELLE INDUSTRIE			IMPRESE	CAVALLI	PERSONE	IMPRESE	CAVALLI	PERSONE
			censite	dinamici	occupate	censite	dinamici	occupate
Numeri			Numeri assoluti			Numeri relativi a 100 del Regno		
ordi-	sistema-	TITOLI						
nali	tici							
<i>Segue Classi.</i>								
236	6·8	Tessuti speciali	1 580	4 800	44 254	0·65	0·30	1·92
237	6·9	Vestiario e arredamento domestico	25 247	1 347	135 269	10·35	0·08	5·87
238	6·ω	Associazioni varie delle industrie che lavorano e utilizzano le fibre tessili	959	65 813	129 398	0·39	4·06	5·62
239	7·1	Industrie chimiche	5 661	85 152	100 924	2·32	5·25	4·38
240	8·1	Industrie poligrafiche	3 320	1 268	44 339	1·36	0·08	1·92
241	8·2	Produzione e distribuzione di forza motrice, luce, ecc.	1 989	790 587	32 449	0·82	48·79	1·41
242	ω·1	Estrazione e lavorazione del materiale di cava	753	2 260	14 147	0·31	0·14	0·61
243	ω·2	Estrazione e lavorazione chimica dei minerali	197	5 029	21 999	0·08	0·31	0·95
244	ω·3	Associazioni varie delle industrie del legno e delle materie analoghe al legno a quelle dei metalli	412	1 657	10 980	0·17	0·10	0·48
245	ω·4	Associazioni varie delle industrie concernenti i prodotti dell'agricoltura, della caccia e della pesca a quelle delle fibre tessili. . .	378	3 564	7 428	0·15	0·22	0·32
246	ω·5	Associazioni varie delle industrie concernenti i prodotti dell'agricoltura, della caccia e della pesca a quelle chimiche	335	3 225	7 532	0·14	0·20	0·33
247	ω·6	Associazioni varie delle industrie concernenti i prodotti dell'agricoltura, della caccia e della pesca a quelle poligrafiche e a quelle che producono e distribuiscono forza motrice, luce, ecc.	229	8 111	4 727	0·09	0·50	0·21
248	ω·7	Associazioni varie delle industrie dei metalli a quelle dei minerali e alle costruzioni edilizie, stradali e idrauliche	194	3 062	4 371	0·05	0·19	0·19
<i>Categorie.</i>								
249	2	Industrie estrattive del sottosuolo	3 570	16 174	62 216	1·46	1·00	2·70
250	3	Industrie che lavorano e utilizzano i prodotti dell'agricoltura, della caccia e della pesca.	135 461	293 942	640 856	55·53	18·14	27·81
251	4	Industrie che lavorano e utilizzano i metalli.	41 109	174 560	389 225	16·85	10·77	16·89
252	5	Industrie che lavorano i minerali e costruzioni edilizie, stradali, idrauliche.	17 727	54 203	306 512	7·27	3·35	13·30
253	6	Industrie che lavorano e utilizzano le fibre tessili	32 651	177 610	656 738	13·39	10·96	28·50
254	7	Industrie chimiche.	5 661	85 152	100 924	2·32	5·25	4·38
255	8	Industrie corrispondenti a bisogni collettivi .	5 309	791 855	76 788	2·18	48·87	3·33
256	ω	Associazioni di industrie appartenenti a diverse categorie	2 438	26 908	71 184	1·00	1·66	3·09
257	2—ω	INDUSTRIE IN COMPLESSO . . .	248 926	1 620 404	2 804 488	100·00	100·00	100·00

§ 3. — Confronti con la statistica industriale del 1903.

Col prospetto XXVIII è istituito il confronto tra i risultati del censimento del 1911 e le notizie contenute nella statistica industriale del 1903. Le industrie sono distinte in 69 gruppi, conformemente alla classificazione adottata nel 1903. Ricorrendo ai modelli *F* della rilevazione censuaria e precisando, di volta in volta, la lavorazione principale nei casi d'impresе di carattere misto, si sono ottenute le notizie del 1911 corrispondenti a quelle del 1903, per quanto riguarda il numero delle imprese e il numero delle persone occupate. La forza motrice non era indicata nei documenti, cui si fece ricorso in questo lavoro complementare, e non potè quindi essere compresa nella comparazione.

Prospetto XXVIII.

INDUSTRIE	NOTIZIE SOMMARIE DESUNTE				VARIAZIONI (cioè: aumenti, indicati con +, e diminuzioni, indicate con -) dal 1903 al 1911	
	dal censimento del 10 giugno 1911		dalla statistica del 1903		nel numero delle	
	Numero delle					
	imprese	persone occupate	imprese	persone occupate	imprese	persone occupate
<i>Industrie minerarie, mineralurgiche, metallurgiche, meccaniche e chimiche.</i>						
1. Miniere	538	53 104	1 561	63 420	- 1 023	- 10 316
2. Torbiere	22	283	51	848	- 29	- 565
3. Officine (Saline marittime	52	2 542	64	1 812	- 12	+ 780
4. mineralurgiche (Altri prodotti mineralurgici	351	6 528	868	9 674	- 517	- 3 146
5. Officine m-tallurgiche	24 826	141 686	2 236	34 580	+ 22 390	+ 107 106
6. Officine meccaniche e cantieri navali	8 074	156 002	1 517	82 397	+ 6 557	+ 73 605
7. Officine per la lavorazione di oggetti in metallo	6 853	89 759	1 124	19 560	+ 5 729	+ 70 199
8. Lavorazione di metalli preziosi, pietre dure, corallo, tartaruga, madreperla, cammei, arte del mosaico	1 895	11 987	526	6 300	+ 1 369	+ 5 687
9. Officine per l'illuminazione (gas, luce elettrica, ecc.)	1 989	32 449	986	9 121	+ 1 003	+ 23 828
10. Cave	3 903	42 341	9 625	46 905	- 5 722	- 4 564
11. Calce idraulica e grassa, cemento, gesso e magnesite calcinata	1 661	18 827	5 084	19 428	- 3 423	- 601
12. Fornaci Laterizi, materiali refrattarii, grès ordinarii e terrecotte	4 301	88 354	5 791	56 281	- 1 490	+ 32 073
13. Maioliche, terraglie comuni e artistiche, porcellane e grès fini	1 305	17 620	218	7 003	+ 1 087	+ 10 617
14. Vetri, cristalli e conterie	331	21 243	79	12 349	+ 252	+ 8 894
15. Industrie accessorie alle cave e alle fornaci	4 268	35 754	715	8 359	+ 3 553	+ 27 395
16. Costruzioni edilizie e stradali	5 607	122 052	+ 5 607	+ 122 052
17. Sollevamento e distribuzione di acque	138	1 759	+ 138	+ 1 759
18. Polveri piriche, fuochi artificiali ed altri prodotti esplosivi	333	3 804	723	4 306	- 390	- 502
19. Fabbriche di prodotti chimici (Fiammiferi	115	5 861	192	6 125	- 77	- 264
20. (Prodotti chimici medicinali	388	3 831	58	1 384	+ 330	+ 2 447
21. (Altri prodotti chimici industriali	2 165	37 077	1 828	23 179	+ 337	+ 13 898
<i>Industrie alimentari.</i>						
22. Macinazione dei cereali	13 529	44 981	28 057	66 191	- 14 528	- 21 210
23. Fabbriche di paste da minestra	3 701	26 189	4 807	20 670	- 1 106	+ 5 519
24. Panifici e gallettifici	16 927	71 408	29	1 361	+ 16 898	+ 70 047
25. Brillatura del riso	367	2 439	484	2 632	- 117	- 193
26. Pilatura dei semi	77	350	+ 77	+ 350
27. Latterie e caseifici	6 403	21 893	3 835	9 922	+ 2 568	+ 11 971
28. Frantoi e torchi per l'estrazione dell'olio	7 274	35 360	18 732	72 463	- 11 458	- 37 103
29. Stabilimenti enologici	1 924	14 087	139	5 682	+ 1 785	+ 8 405
30. Fabbriche di biscotti, cioccolata, confetture, miele, torroni, canditi, mostarde, liquirizia, sciroppi e liquori, lavorazione dei semi non oleosi e dei surrogati del caffè	3 117	23 547	876	7 719	+ 2 241	+ 15 823
31. Fabbricazione di conserve alimentari e lavorazione delle carni	2 396	20 497	523	9 453	+ 1 873	+ 11 044
32. Ghiaccio naturale	7	71	+ 7	+ 71
33. Fabbriche e raffinerie di zucchero	40	9 180	39	11 800	+ 1	- 2 620
34. Fabbriche di glucosio	7	119	9	80	- 2	+ 39
35. Fabbriche di cicoria preparata e di prodotti similari	10	490	30	374	- 20	+ 116

Segue Prospetto XXVIII.

INDUSTRIE	NOTIZIE SOMMARIE DESUNTE				VARIAZIONI (cioè: aumenti, indicati con +, e diminuzioni indicate con -) dal 1903 al 1911	
	dal censimento del 10 giugno 1911		dalla statistica del 1903		nel numero delle	
	Numero delle					
	imprese	persone occupate	imprese	persone occupate	imprese	persone occupate
36. Distillerie e raffinerie di alcool.	725	5 481	3 275	8 674	- 2 550	- 3 193
37. Fabbriche di birra	88	3 357	100	669	- 12	+ 2 688
38. Fabbriche di acque gassose	1 505	5 527	960	2 376	+ 545	+ 3 151
<i>Industrie tessili.</i>						
39. Industria della seta.	2 191	195 979	2 162	191 654	+ 29	+ 4 325
40. Industria della lana.	747	46 441	719	37 744	+ 28	+ 8 697
41. Industria del cotone	1 349	181 105	769	138 880	+ 580	+ 42 225
42. Industria del lino, della canapa, della juta e delle materie miste	1 403	43 146	309	25 685	+ 1 094	+ 17 461
43. Tessitura di nastri, passamani e spighette.	216	11 253	718	8 266	- 502	+ 2 987
44. Confezione di biancheria e fabbricazione di ricami, mer- letti, pizzi, veli, berretti, busti da donna e cravatte; abiti da uomo e da donna; cappelli e acconciature per donna; oggetti di guarnizione e manutenzione del ve- stuario e degli arredi domestici.	21 843	120 448	250	10 913	+ 21 593	+ 109 535
45. Tintorie	805	6 171	1 165	6 175	- 860	- 4
46. Lavanderie e stirerie	2 128	8 794	+ 2 128	+ 8 794
47. Fabbricazione delle maglierie	691	15 771	307	8 229	+ 384	+ 7 542
48. Fabbricazione dei cordami.	609	5 730	744	5 136	- 135	+ 594
49. Altre industrie tessili.	192	11 583	120	3 756	+ 72	+ 7 827
<i>Industrie diverse.</i>						
50. Fabbriche di cappelli	531	13 233	504	11 480	+ 27	+ 1 753
51. Concerie di pelli e macinazioni delle materie concianti. .	1 079	14 757	1 171	14 137	- 92	+ 620
52. Lavorazione del cuoio e delle pelli.	28 802	106 320	614	13 770	+ 28 188	+ 92 550
53. Fabbricazione della carta	703	25 411	405	19 088	+ 298	+ 6 323
54. Lavorazione della carta	1 007	10 691	230	4 481	+ 777	+ 6 210
55. Stabilimenti tipografici, litografici e simili.	2 869	41 912	2 098	24 578	+ 771	+ 17 334
56. Fotografia e cinematografia	451	2 427	+ 451	+ 2 427
57. Segherie di legname e laboratori per la grossa falegnameria	2 321	16 153	1 101	6 829	+ 1 220	+ 9 324
58. Mobili comuni e di lusso e altri lavori di ebanisteria	31 944	125 002	3 562	28 712	+ 28 382	+ 96 290
59. Lavorazione del legno } Attrezzi e utensili di legno e altri prodotti della piccola lavorazione del legname.	2 414	9 377	168	2 096	+ 2 246	+ 7 281
60. Carrozze, carri, barche e altri veicoli . .	5 512	26 991	1 180	6 078	+ 4 332	+ 20 913
61. Botti, barili, tini	2 410	8 662	1 830	8 014	+ 580	+ 648
62. Lavorazione del sughero.	258	2 504	51	620	+ 207	+ 1 884
63. Fabbricazione di panieri, ceste, gabbie, graticci, corbelli, stoe e simili in vimini, giunco, canne; fabbricazione di cri- velli, stacci, scope, spazzole e ventole, e rivestimento di fiaschi e damigiane.	1 434	9 019	740	7 109	+ 694	+ 1 910
64. Lavorazione della paglia e del truciolo.	909	11 986	495	15 547	+ 414	- 3 561
65. Fabbriche di strumenti musicali e di corde armoniche . .	418	3 246	213	2 110	+ 205	+ 1 136
66. Fabbriche di fiori artificiali	162	1 167	69	983	+ 93	+ 184
67. Manifatture dei tabacchi.	52	20 386	18	14 019	+ 34	+ 6 317
68. Altre industrie	1 208	23 194	425	13 424	+ 783	+ 9 770
69. Lavorazioni di carattere industriale eseguite negli stabili- menti di pena	256	7 790	63	12 499	+ 193	- 4 709
INDUSTRIE IN COMPLESSO . . .						
	243 926	2 304 483	117 341	1 275 109	+ 126 585	+1 029 329

Illustriamo con brevi note le variazioni rilevate per i diversi gruppi d'industrie nel passaggio dal 1903 al 1911.

A. — GRUPPI D'INDUSTRIE CHE DAL 1903 AL 1911 EBBERO DIMINUZIONE E NEL NUMERO DELLE IMPRESE E IN QUELLO DELLE PERSONE OCCUPATE:

1. *Miniere.* — È venuta notevolmente scemando, dal 1903 al 1911, la produzione dei minerali di solfo, rame, zinco, antimonio, piombo, ecc.; mentre l'esercizio tecnico si è progressivamente perfezionato, in ispecie con l'estendersi del lavoro meccanico a scapito di quello manuale.

2. *Torbiere.* — A partire dal 1903 sono ridotte di numero le torbiere attive nel Veneto, nella Lombardia e nella Toscana. Ma, per quanto sia anche diminuito il numero degli operai addetti a questa industria, tuttavia la produzione della torba da tonnellate 21 000 nel 1903 è salita a 25 000 nel 1911 (Vedi il prospetto XIX). L'aumento è dovuto ad opportune migliorie introdotte nella utilizzazione dei bacini, dai quali si estrae questo prodotto di fossilizzazione.

4. *Officine mineralurgiche (escluse le saline marittime).* — Dall'esame delle statistiche ufficiali si rileva che dal 1903 al 1911 è aumentata la quantità dei diversi prodotti mineralurgici che si ottengono in Italia, escluso il solfo greggio, la cui fabbricazione è venuta diminuendo sensibilmente dal 1903 in poi, in seguito alla crisi verificatasi nelle miniere solfifere nostrane. In generale, anche l'industria mineralurgica è venuta accentrandosi in opifici di maggiore importanza, dotati di potenti installazioni meccaniche e di mezzi di produzione perfezionati. Ciò ha largamente contribuito alla diminuzione del numero degli opifici e di quello dei lavoranti addetti a questa industria.

10. *Cave*; 11. *Fornaci da calce, cemento e gesso*; 18. *Fabbriche di polveri piriche, fuochi artificiali e altri esplodenti*; 19. *Fabbriche di fiammiferi*; 36. *Distillerie e raffinerie di alcool.* — Il notevole incremento che le statistiche ufficiali segnalano dal 1903 al 1911 nella produzione delle suddette industrie, dimostra chiaramente che le imprese, pur essendo diminuite di numero e pur impiegando complessivamente minore quantità di lavoranti, sono riuscite ad ottenere, con l'adozione dei mezzi suggeriti dalla progredita tecnica industriale, una maggiore potenzialità produttiva.

22. *Macinazione dei cereali.* — Hanno cessato di funzionare la massima parte dei centomoli, mossi generalmente da forza animale, che furono rilevati con l'inchiesta del 1903; e, in sostituzione di questi e di altri modesti molini, animati da rudimentali ruote idrauliche, sono sorti opifici meno numerosi, ma dotati di turbine e di motori a vapore. L'uso di macine di diametri maggiori, dei cilindri e dei mezzi meccanici per la burattazione e per il trasporto dei grani ha influito a rendere più celeri i procedimenti di lavorazione. Si noti che alla data del censimento era venuta assai riducendosi la macinazione dei cereali; ed è quindi probabile che molini inoperosi a quella data non siano stati censiti.

25. *Brillatura del riso.* — Si è a poco a poco trasformata la lavorazione del riso, in quanto alle antiche pile di granito sono stati in gran parte sostituiti recipienti di ghisa ben più capaci, con pestoni di ferro opportunamente congegnati. Sono rimaste inoperose parecchie antiche pilerie e, per l'aumentata potenzialità, gli opifici attivi hanno potuto sopperire, senza ricorrere a nuovo personale, al fabbisogno della lavorazione. Verosimilmente, poi, alcune pilerie di riso, tra le meno importanti, sfuggirono alla rilevazione, perchè inattive nel giorno del censimento, mentre le altre non furono censite perchè ritenute aziende agricole.

28. *Frantoi e torchi per l'estrazione dell'olio.* — Anche l'estrazione dell'olio si è avvantaggiata non poco nei suoi procedimenti dal 1903 al 1911; quindi non si deve dedurre dalla diminuzione dei frantoi e delle persone occupate che questa industria sia venuta decadendo in Italia. Si sono chiusi molti frantoi mossi a forza animale, i quali furono rilevati in buon numero con l'indagine del 1903, e la lavorazione che si compiva in essi venne poi assorbita da opifici meglio organizzati dal punto di vista tecnico. Inoltre, verosimilmente, parecchi torchi da olio debbono essere sfuggiti alla rilevazione del 1911, per il fatto che questa fu eseguita il 10 giugno, quando cioè la campagna oleifera era chiusa da un pezzo; e parecchi altri debbono essere stati trascurati come estranei al programma di rilevazione, perchè ritenuti aziende agricole e non imprese di carattere industriale.

45. *Tintorie*. --- Col progredire della chimica e specialmente con la scoperta di sempre nuove materie coloranti, ottenute per sintesi dal catrame, l'arte della tintura è andata organizzandosi in opifici sempre più cospicui: di qui diminuzione nel numero delle antiche e modeste tintorie e conseguente diminuzione di mano d'opera.

B. — GRUPPI D'INDUSTRIE CHE DAL 1903 AL 1911 EBBERO DIMINUZIONE NEL NUMERO DELLE IMPRESE E AUMENTO IN QUELLO DELLE PERSONE OCCUPATE:

3. *Saline marittime*; 12. *Fornaci da laterizi, materiali refrattarii, grès ordinarii e terrecotte*; 23. *Fabbriche di paste da minestra*; 34. *Fabbriche di glucosio*; 35. *Fabbriche di cicoria preparata e di prodotti similari*; 37. *Fabbriche di birra*; 43. *Tessitura di nastri, passamani e spighette*; 48. *Fabbricazione dei cordami*; 51. *Concerie di pelli e macinazione delle materie concianti*. — La diminuzione nel numero degli opifici e l'aumento in quello del personale occupato sta a significare che, a partire dal 1903, cessarono di funzionare molte piccole imprese, le quali furono sostituite da opifici meno numerosi, ma assai più potenti, sia per abbondanza di forza motrice o di altra suppellettile tecnica, sia per abbondanza di mano d'opera; e che parecchie altre imprese si riunirono sotto una stessa ragione sociale. Per le industrie indicate sotto 3, 12, 34, 35 e 37, queste deduzioni trovano anche conferma nei notevoli aumenti di produzione che si desumono dalle statistiche ufficiali relative a siffatte industrie.

C. — GRUPPI D'INDUSTRIE CHE DAL 1903 EBBERO AUMENTO NEL NUMERO DELLE IMPRESE E DIMINUZIONE IN QUELLO DELLE PERSONE OCCUPATE:

33. *Fabbriche e raffinerie di zucchero*. — Nell'intervallo 1903-1911 è aumentato il numero delle imprese. La diminuzione nella mano d'opera dipende dal fatto che la rilevazione censuaria fu eseguita nel periodo d'inattività stagionale degli opifici addetti alla produzione dello zucchero e cioè quando il personale in essi occupato era già stato notevolmente ridotto.

64. *Lavorazione della paglia e del truciolo*. — Per quanto riguarda il numero delle imprese, si osserva che l'indagine del 1903 fu in generale limitata ai soli laboratori con più di cinque persone occupate; mentre quella del 1911 fu estesa a tutte le imprese esercitate in appositi locali da non meno di due persone, non escluso il padrone o direttore. Ma, mentre il censimento prescinde dalla lavorazione casalinga, che è assai cospicua nella industria che ora si considera, l'inchiesta del 1903 comprende, insieme con il personale dei laboratori, molte persone che per conto dei medesimi lavoravano a domicilio.

69. *Lavorazioni di carattere industriale eseguite negli stabilimenti di pena*. — Si ha motivo di ritenere che l'indagine del 1903 abbia raccolto notizie anche per molti ricoverati che non attendevano a vere e proprie lavorazioni di carattere industriale.

D. — GRUPPI D'INDUSTRIE CHE DAL 1903 EBBERO AUMENTO E NEL NUMERO DELLE IMPRESE E IN QUELLO DELLE PERSONE OCCUPATE:

9. *Officine per l'illuminazione (gas, luce elettrica, ecc.)*; 13. *Fornaci da maioliche, terraglie comuni e artistiche, porcellane e grès fini*; 14. *Fornaci da vetri, cristalli e conterie*; 38. *Fabbriche di acque gassose*; 39. *Industria della seta*; 40. *Industria della lana*; 41. *Industria del cotone*; 42. *Industria del lino, della canapa, della juta e delle materie miste*; 53. *Fabbricazione della carta*; 67. *Manifatture dei tabacchi*. — Il cresciuto numero delle imprese e l'aumento delle persone occupate sono, per queste industrie, indici palesi del progresso svoltosi dal 1903 al 1911.

5. *Officine metallurgiche*; 6. *Officine meccaniche e cantieri navali*; 7. *Officine per la lavorazione di oggetti in metallo*; 8. *Lavorazione di metalli preziosi, pietre dure, corallo, tartaruga, madreperla, cammei, arte del mosaico*; 15. *Industrie accessorie alle cave e alle fornaci*; 20. *Fabbriche di prodotti chimici medicinali*; 21. *Fabbriche di altri prodotti chimici industriali*; 30. *Fabbriche di biscotti, cioccolata, confetture, miele, torroni, canditi, mostarde, liquirizia, sciroppi e liquori, lavorazione dei semi non oleosi e dei surrogati del caffè*; 31. *Fabbricazione di conserve alimentari e lavorazione delle carni*; 47. *Fabbricazione delle maglierie*; 49. *Altre industrie tessili*; 50. *Fabbriche di cappelli*; 52. *Lavorazione del cuoio e delle pelli*; 54. *Lavorazione della carta*; 55. *Stabilimenti tipografici,*

litografici e simili; 57. Segherie di legname e laboratori per la grossa falegnameria; 58. Mobili comuni e di lusso e altri lavori di ebanisteria; 59. Attrezzi e utensili di legno e altri prodotti della piccola lavorazione del legname; 60. Carrozze, carri, barche e altri veicoli; 61. Botti, barili e tini; 62. Lavorazione del sughero; 63. Fabbricazione di panieri, ceste, gabbie, ecc., crivelli, scope, spazzole, ecc., e rivestimento di fiaschi e damigiane; 65. Fabbriche di strumenti musicali e di corde armoniche; 66. Fabbriche di fiori artificiali; 68. Altre industrie. — L'aumento e nel numero delle imprese e nel numero delle persone occupate (che è soprattutto ingente nei gruppi 5, 6, 7, 15, 52, 58 e 60) è dovuto in parte al grande sviluppo delle industrie menzionate durante il periodo di tempo che corre dal 1903 al 1911, e in parte al fatto che l'indagine del 1903 fu, per esse, limitata alle imprese che occupavano non meno di sei operai o facevano uso di motori meccanici; mentre la rilevazione censuaria fu estesa a tutte quelle esercitate da almeno due persone, compreso il padrone o direttore. Rimasero dunque estranei ai limiti dell'inchiesta industriale del 1903 molti piccoli laboratori, che, segnatamente nelle zone rurali, attendevano alla produzione e alla riparazione di articoli destinati al consumo locale.

24. *Panifici e gallettifici; 27. Latterie e caseifici; 29. Stabilimenti enologici; 44. Confezione di biancheria, ecc., abiti da uomo e da donna, ecc.* — Per queste industrie le indagini del 1903 riuscirono parecchio incomplete. Le notizie del 1903 riguardano esclusivamente i panifici e gallettifici militari, per il gruppo 24, le latterie, i caseifici e gli stabilimenti enologici di maggiore importanza, per i gruppi 27 e 29. In quanto si attiene al taglio e alla cucitura di biancherie e di abiti, che concorrono a formare il gruppo 44, i dati del 1903 concernono soltanto i principali stabilimenti. Invece le notizie del 1911 si riferiscono, per ciascuno dei quattro gruppi, alle imprese ove erano normalmente occupate almeno due persone.

E. — GRUPPI D'INDUSTRIE COMPRESI SOLTANTO NELLA RILEVAZIONE DEL 1911:

16. *Costruzioni edilizie e stradali; 17. Sollevamento e distribuzione di acque; 26. Pilatura dei semi; 32. Ghiaccio naturale; 46. Lavanderie e stirerie; 56. Fotografia e cinematografia.*

CAPITOLO V.

Le imprese che fanno uso di motori meccanici.

L'indagine del 1911 è troppo sommaria o schematica per consentire una netta distinzione tra i diversi gradi d'industria (piccola, media, grande), anche a prescindere dalle difficoltà di ordine concettuale, che s'incontrano nella definizione di questi gradi. Essa nullameno, col fornire notizia delle imprese che fanno uso di motori meccanici e di quelle che occupano più di dieci persone, offre due dei molteplici elementi, che sono indispensabili nello studio approfondito del *grado* delle industrie. Diremo del primo elemento in questo capitolo e del secondo nel capitolo seguente.

La frequenza delle imprese che fanno uso di motori meccanici è minutamente descritta nella tavola IV (volume IV) e nella tavola II*, collocata di seguito a questa Relazione. Aggiungiamo alcuni riassunti e numeri relativi di vario genere.

Sopra 243 926 imprese censite nel Regno, 52 235, cioè il 21 · 4 per cento, fanno uso di motori meccanici. Il basso valore di questa percentuale trova spiegazione negli estesi limiti assegnati alla rilevazione del 1911; come osservammo nel capitolo III, fu censita persino ogni impresa che, in apposito locale (distinto dall'abitazione del padrone), avesse funzionato per qualche tempo durante i dodici mesi precedenti alla data del censimento con *due persone*, compreso il padrone o direttore. Le imprese occupanti al più dieci persone sono in numero di 221 513; e 38 211 fra esse, cioè il 17 · 3 per cento, fanno uso di motori meccanici. Fra le altre imprese (occupanti più di dieci persone), in numero di 22 413, ne abbiamo 14 024, cioè il 62 · 6 per cento, che usano motori meccanici. Abbandonando la distinzione delle imprese in due gruppi, a seconda del numero delle persone occupate, che è attuata con le due tavole II e III (volumi II e III), troviamo che la frequenza percentuale delle imprese che fanno uso di motori meccanici è uguale a 21 · 4 per il complesso del Regno, mentre si eleva a 34 · 9 in Lombardia, a 29 · 5 nel Piemonte, a 27 · 1 in Liguria, a 24 · 6 nel Veneto, a 23 · 3 nell'Emilia, ecc., e scende a 8 · 9 in Sicilia e a 6 · 5 nelle Puglie. Questi indici di

frequenza sono ordinati, insieme ai numeri assoluti, nel prospetto XXIX; il quale mostra altresì che, sopra 100 imprese censite nel Regno e facenti uso di motori meccanici, 27·4 spettano alla Lombardia, 14·9 al Piemonte, 9·9 al Veneto, 9·5 alla Toscana, ecc., e soltanto 1·8 alle Puglie, 1·0 alla Sardegna e 0·5 alla Basilicata.

Dall'esame della distribuzione geografica passiamo a quello della distribuzione tecnologica. Nel prospetto XXX, la frequenza delle imprese che fanno uso di motori meccanici è investigata, nelle diverse classi e categorie d'industrie, per il complesso del Regno. Esso mostra che la percentuale che è 21·4 per l'insieme delle industrie, si eleva a 60·9 nella categoria 8 (industrie poligrafiche; produzione e distribuzione di forza motrice, luce, ecc.) e scende via via a 36·6 nella categoria 7 (industrie chimiche), a 34·8 nella categoria ω (industrie di carattere misto), ecc., e a 9·2 nella categoria 2 (industrie minerarie). Inoltre, sopra 100 imprese in questione, rilevate nel complesso del Regno, se ne trovano 60·0 nella categoria 3 (industrie del legno, dei cereali, dei frutti, ecc., dei prodotti animali, delle spoglie animali, della carta, ecc.), 14·3 nella categoria 4 (industrie che lavorano e utilizzano i metalli), 8·7 nella categoria 6 (industrie che lavorano e utilizzano le fibre tessili), ecc., e soltanto 0·6 nella categoria 2 (industrie minerarie).

Esaminiamo da ultimo la distribuzione geografico-tecnologica delle imprese censite. A questo oggetto sono dedicati i prospetti XXXI a XXXV.

La frequenza delle imprese in esame, che è eguale a 21·4 per cento nel Regno e nel complesso delle imprese censite, sale a 75·5 nelle imprese del Piemonte e nell'ottava categoria, a 69·9 in Lombardia e nella medesima categoria, a 65·8 nel Lazio e nella medesima categoria, ecc., a 60·9 nel Regno e nella medesima categoria, ecc. (Ved. prospetto XXXII).

Quando si esamini la distribuzione per categorie d'industrie di 100 imprese che fanno uso di motori meccanici e sono state censite in una determinata circoscrizione (compartimento o Regno), si trova che in massima parte (60 per il Regno, 90 per le Calabrie, 87 per la Basilicata, 78 per l'Umbria, 77 per la Sardegna, ecc., e 49 per la Lombardia) appartengono alla categoria 3 (che comprende i molini da cereali e i frantoi da olio). Queste percentuali, insieme alle altre che riguardano gli altri gruppi d'industrie, sono raccolte nel prospetto XXXIII.

Sopra 100 imprese che fanno uso di motori meccanici e appartengono alla seconda categoria, 20·1 si trovano in Toscana, 17·0 in Piemonte, 15·8 in Lombardia, 15·2 in Sicilia, 12·2 in Sardegna, ecc. Queste percentuali e le analoghe, che si riferiscono agli altri gruppi d'industrie, sono raccolte nel prospetto XXXIV.

Infine (prospetto XXXV), sopra 100 imprese che fanno uso di motori meccanici e sono state censite nel Regno e nell'insieme delle industrie, se ne trovano 13·40 in Lombardia e nella terza categoria, 7·99 in Piemonte e nella medesima categoria; 6·50 nell'Emilia, 6·44 nel Veneto, 5·92 in Toscana e sempre nella medesima categoria; 5·43 in Lombardia e nella quarta categoria; ecc.

Prospetto XXIX.

COMPARTIMENTI E REGNO	IMPRESE		IMPRESE che fanno uso di motori meccanici nella circo- scrizione che si considera, sopra 100 imprese censite nella circo- scrizione stessa	DISTRIBUZIONE, nel diversi compartimenti, di 100 imprese, che fanno uso di motori meccanici	COMPARTIMENTI E REGNO	IMPRESE		IMPRESE che fanno uso di motori meccanici nella circo- scrizione che si considera, sopra 100 imprese censite nella circo- scrizione stessa	DISTRIBUZIONE, nei diversi compartimenti, di 100 imprese, che fanno uso di motori meccanici
	in complesso	che fanno uso di motori meccanici				in complesso	che fanno uso di motori meccanici		
Piemonte	26 332	7 758	29·5	14·9	Abruzzi e Molise	9 005	1 222	13·6	2·3
Liguria	11 456	3 110	27·1	6·0	Campania	19 284	2 217	11·5	4·2
Lombardia	41 027	14 317	34·9	27·4	Puglie	14 765	959	6·5	1·8
Veneto	20 904	5 151	24·6	9·9	Basilicata	2 808	282	10·0	0·5
Emilia	20 317	4 743	23·3	9·1	Calabrie	9 561	1 485	15·5	2·8
Toscana	22 522	4 965	22·0	9·5	Sicilia	19 555	1 739	8·9	3·3
Marche	7 568	1 489	19·7	2·9	Sardegna	4 015	523	13·0	1·0
Umbria	4 680	1 027	21·9	2·0					
Lazio	10 127	1 248	12·3	2·4	REGNO	243 926	52 235	21·4	100·0

Prospetto XXX.

Numeri		TITOLI	IMPRESE		IMPRESE, che fanno uso di motori meccanici, nel gruppo d'industrie che si considera, sopra 100 imprese censite nel gruppo medesimo	DISTRIBUZIONE, nei diversi gruppi d'industrie, di 100 imprese, che fanno uso di motori meccanici
ordinali	sistemati		in complesso	che fanno uso di motori meccanici		
		<i>Classi.</i>				
208	2·1	Ricerche e miniere	341	115	33·7	0·2
209	2·2	Cave	3 150	162	5·1	0·3
210	2·3	Saline marittime, torbiere, acque minerali	79	52	..	0·1
211	3·1	Legno	45 503	6 002	13·2	11·5
212	3·2	Materie analoghe al legno.	2 013	98	4·9	0·2
213	3·3	Cereali	35 500	18 739	52·8	35·9
214	3·4	Frutti, verdura, semi.	10 223	2 463	24·1	4·7
215	3·5	Prodotti animali	8 817	1 709	19·4	3·3
216	3·6	Spoglie animali	30 137	736	2·4	1·4
217	3·7	Carta	1 710	650	38·0	1·2
218	3·8	Oggetti ricavabili da materiali diversi provenienti dall'agricoltura, dalla caccia e dalla pesca	546	233	42·7	0·4
219	3·ω	Associazioni varie delle industrie concernenti i prodotti dell'agricoltura, della caccia e della pesca	1 012	726	71·7	1·4
220	4·1	Produzione e prime lavorazioni della ghisa, del ferro e dell'acciaio	701	626	89·3	1·2
221	4·2	Produzione e prime lavorazioni degli altri metalli.	425	212	49·9	0·4
222	4·3	Successive lavorazioni dei metalli comuni	25 983	2 337	9·0	4·5
223	4·4	Costruzioni meccaniche in genere e grosse costruzioni metalliche per l'agricoltura, l'industria e i trasporti.	8 074	2 989	37·0	5·7
224	4·5	Altre costruzioni meccaniche e lavorazione dei metalli preziosi.	4 612	824	17·9	1·6
225	4·ω	Associazioni varie delle industrie che lavorano e utilizzano i metalli.	1 314	475	36·1	0·9
226	5·1	Preparazione e lavorazione dei minerali	11 932	2 023	16·9	3·9
227	5·2	Costruzioni edilizie.	5 043	250	5·0	0·5
228	5·3	Costruzioni stradali e idrauliche.	702	109	15·5	0·2
229	6·1	Seta	2 036	1 624	79·8	3·1
230	6·2	Cotone	1 079	745	69·0	1·4
231	6·3	Lana	553	377	68·2	0·7
232	6·4	Lino	193	50	25·9	0·1
233	6·5	Canapa	965	67	6·9	0·1
234	6·6	Juta	13	9	..	0·0

Segue Prospetto XXX.

Numeri		TITOLI	IMPRESE		IMPRESE, che fanno uso di motori meccanici nel gruppo d'industrie che si considera, sopra 100 imprese censite nel gruppo medesimo	DISTRIBUZIONE, nei diversi gruppi d'industrie di 100 imprese che fanno uso di motori meccanici
ordinali	sistemati		in complesso	che fanno uso di motori meccanici		
		<i>Segue Classi.</i>				
235	6·7	Altre fibre tessili.	26	12	..	0·0
236	6·8	Tessuti speciali	1 580	402	25·4	0·8
237	6·9	Vestiario e arredamento domestico.	25 247	678	2·7	1·3
238	6·0	Associazioni varie delle industrie che lavorano e utilizzano le fibre tessili.	959	589	61·4	1·1
239	7·1	Industrie chimiche.	5 661	2 072	36·6	4·0
240	8·1	Industrie poligrafiche	3 320	1 668	50·2	3·2
241	8·2	Produzione e distribuzione di forza motrice, luce, ecc. . .	1 989	1 563	78·6	3·0
242	0·1	Estrazione e lavorazione del materiale di cava	753	98	13·0	0·2
243	0·2	Estrazione e lavorazione chimica dei minerali.	197	67	34·0	0·1
244	0·3	Associazioni varie delle industrie del legno e delle materie analoghe al legno a quelle dei metalli	412	128	31·1	0·2
245	0·4	Associazioni varie delle industrie concernenti i prodotti dell'agricoltura, della caccia e della pesca a quelle delle fibre tessili	378	92	24·3	0·2
246	0·5	Associazioni varie delle industrie concernenti i prodotti dell'agricoltura, della caccia e della pesca a quelle chimiche	335	206	61·5	0·4
247	0·6	Associazioni varie delle industrie concernenti i prodotti dell'agricoltura, della caccia e della pesca a quelle poligrafiche e a quelle che producono e distribuiscono forza motrice, luce, ecc.	229	204	89·1	0·4
248	0·7	Associazioni varie delle industrie dei metalli a quelle dei minerali e alle costruzioni edilizie, stradali e idrauliche. . .	134	54	40·3	0·1
		<i>Categorie.</i>				
249	2	Industrie estrattive del sottosuolo	3 570	329	9·2	0·6
250	3	Industrie che lavorano e utilizzano i prodotti dell'agricoltura, della caccia e della pesca	135 461	31 356	23·1	60·0
251	4	Industrie che lavorano e utilizzano i metalli	41 109	7 463	18·2	14·3
252	5	Industrie che lavorano i minerali e costruzioni edilizie, stradali, idrauliche	17 727	2 382	13·4	4·6
253	6	Industrie che lavorano e utilizzano le fibre tessili.	32 651	4 553	13·9	8·7
254	7	Industrie chimiche	5 661	2 072	36·6	4·0
255	8	Industrie corrispondenti a bisogni collettivi	5 309	3 231	60·9	6·2
256	0	Associazioni di industrie appartenenti a diverse categorie . .	2 438	849	34·8	1·6
257	2 — 0	INDUSTRIE IN COMPLESSO.	243 926	52 235	21·4	100·0

Frospetto XXXI. — Imprese in complesso e imprese che fanno uso di motori meccanici, nelle diverse circoscrizioni e nei diversi gruppi d'industrie.

COMPARTIMENTI E REGNO	CATEGORIE D'INDUSTRIE E COMPLESSO																	
	2		3		4		5		6		7		8		ω		2-ω	
	a	b	a	b	a	b	a	b	a	b	a	b	a	b	a	b	a	b
	a = imprese in complesso									b = imprese che fanno uso di motori meccanici								
Piemonte	573	56	13 099	4 171	4 525	1 428	2 583	320	3 978	781	550	318	735	555	289	129	26 332	7 758
Liguria	180	16	6 067	1 865	1 723	522	985	165	1 718	155	368	139	307	195	108	53	11 456	3 110
Lombardia	383	52	21 546	7 001	7 312	2 834	2 929	531	6 644	2 558	776	412	1 078	754	359	175	41 027	14 317
Veneto	256	12	11 460	3 365	3 924	622	1 343	220	2 607	325	543	209	522	325	249	73	20 904	5 151
Emilia	40	11	11 662	3 393	4 056	560	1 420	209	2 219	105	372	173	391	248	117	44	20 317	4 743
Toscana	522	66	11 751	3 093	3 620	550	2 267	389	2 698	252	484	192	539	292	641	131	22 522	4 965
Marche	36	2	3 875	909	1 241	119	674	125	1 281	103	214	82	218	137	29	12	7 568	1 489
Umbria	36	2	2 766	797	814	72	428	40	425	23	94	35	91	47	26	11	4 680	1 027
Lazio	133	13	5 266	696	1 868	169	691	87	1 633	20	163	48	292	192	81	23	10 127	1 248
Abruzzi e Molise	86	2	5 218	886	1 501	60	640	85	1 178	42	198	36	151	90	33	21	9 005	1 222
Campania	223	2	11 149	1 424	2 990	281	911	57	3 030	109	515	134	372	172	94	38	19 284	2 217
Puglie	348	1	9 566	640	2 161	88	645	29	1 472	10	328	98	190	72	55	21	14 765	959
Basilicata	10	..	1 812	244	477	..	162	16	284	10	34	..	20	8	9	4	2 808	282
Calabria	27	4	6 026	1 329	1 106	20	636	15	1 347	39	308	40	87	23	24	15	9 561	1 485
Sicilia	611	50	11 670	1 140	3 019	120	1 210	86	1 871	20	597	132	280	105	297	86	19 555	1 739
Sardegna	106	40	2 528	403	732	18	203	8	266	1	117	24	36	16	27	13	4 015	523
REGNO	3 570	329	135 461	31 356	41 109	7 463	17 727	2 382	32 651	4 553	5 661	2 072	5 309	3 231	2 438	849	243 926	52 235

Frospetto XXXII. — Numero delle imprese che fanno uso di motori meccanici, nella circoscrizione e nel gruppo d'industrie che si considerano, sopra 100 imprese censite nella stessa circoscrizione e nello stesso gruppo d'industrie.

COMPARTIMENTI E REGNO	CATEGORIE D'INDUSTRIE E COMPLESSO									
	2	3	4	5	6	7	8	ω	2-ω	
Piemonte	9·8	31·8	31·6	12·4	19·6	57·8	75·5	44·6	29·5	
Liguria	8·9	30·7	30·3	16·8	9·0	37·8	63·5	49·1	27·1	
Lombardia	13·6	32·5	38·8	18·1	38·5	53·1	69·9	48·7	34·9	
Veneto	4·7	29·4	15·9	16·4	12·5	38·5	62·3	29·3	24·6	
Emilia	29·1	13·7	14·7	4·7	46·5	63·4	37·6	23·3	
Toscana	12·6	26·3	15·2	17·2	9·3	39·7	54·2	20·4	22·0	
Marche	23·5	9·6	18·5	8·0	38·3	62·8	..	19·7	
Umbria	28·8	8·8	9·3	5·4	21·9	
Lazio	9·8	13·2	9·0	12·6	1·2	29·4	65·8	..	12·3	
Abruzzi e Molise	17·0	4·0	13·3	3·6	18·2	59·6	..	13·6	
Campania	0·9	12·8	9·4	6·3	3·6	26·0	46·2	..	11·5	
Puglie	0·3	6·7	4·1	4·5	0·7	29·9	37·9	..	6·5	
Basilicata	13·5	0	9·9	3·5	10·0	
Calabria	22·1	1·8	2·4	2·9	13·0	15·5	
Sicilia	8·2	9·8	4·0	7·1	1·1	22·1	37·5	29·0	8·9	
Sardegna	37·7	15·9	2·5	3·9	0·4	21·4	13·0	
REGNO	9·2	23·1	18·2	13·4	13·9	36·6	60·9	34·8	21·4	

Prospetto XXXIII. — Distribuzione, per categorie d'industrie, di 100 imprese, che fanno uso di motori meccanici, censite ordinatamente in ciascuna circoscrizione.

COMPARTIMENTI E REGNO	CATEGORIE D'INDUSTRIE E COMPLESSO								
	2	3	4	5	6	7	8	ω	2 — ω
Piemonte	0·7	53·8	18·4	4·1	10·1	4·1	7·2	1·7	100·0
Liguria	0·5	60·0	16·8	5·3	5·0	4·5	6·3	1·7	100·0
Lombardia	0·4	48·9	19·8	3·7	17·9	2·9	5·3	1·2	100·0
Veneto	0·2	65·3	12·1	4·3	6·3	4·1	6·3	1·4	100·0
Emilia	0·2	71·5	11·8	4·4	2·2	3·6	5·2	0·9	100·0
Toscana	1·3	62·3	11·1	7·8	5·1	3·9	5·9	2·6	100·0
Marche	0·1	61·0	8·0	8·4	6·9	5·5	9·2	0·8	100·0
Umbria	0·2	77·6	7·0	3·9	2·2	3·4	4·6	1·1	100·0
Lazio	1·0	55·8	13·5	7·0	1·6	3·8	15·4	1·8	100·0
Abruzzi e Molise	0·2	72·5	4·9	7·0	3·4	2·9	7·4	1·7	100·0
Campania	0·1	64·2	12·7	2·6	4·9	6·0	7·8	1·7	100·0
Puglie	0·1	66·7	9·2	3·0	1·0	10·2	7·5	2·2	100·0
Basilicata	86·5	..	5·7	3·5	..	2·8	1·4	100·0
Calabria	0·3	89·5	1·3	1·0	2·6	2·7	1·5	1·0	100·0
Sicilia	2·9	65·6	6·9	4·9	1·2	7·6	6·0	4·9	100·0
Sardegna	7·6	77·1	3·4	1·5	0·2	4·6	3·1	2·5	100·0
REGNO	0·6	60·0	14·3	4·6	8·7	4·0	6·2	1·6	100·0

Prospetto XXXIV. — Distribuzione, per compartimenti, di 100 imprese, che fanno uso di motori meccanici, censite ordinatamente in ciascun gruppo d'industrie.

COMPARTIMENTI E REGNO	CATEGORIE D'INDUSTRIE E COMPLESSO								
	2	3	4	5	6	7	8	ω	2 — ω
Piemonte	17·0	13·3	19·1	13·4	17·2	15·3	17·2	15·2	14·9
Liguria	4·9	5·9	7·0	6·9	3·4	6·7	6·0	6·2	6·0
Lombardia	15·8	22·3	38·0	22·3	56·2	19·9	23·3	20·6	27·4
Veneto	3·6	10·7	8·3	9·2	7·1	10·1	10·1	8·6	9·9
Emilia	3·3	10·8	7·5	8·8	2·3	8·3	7·7	5·2	9·1
Toscana	20·1	9·9	7·4	16·3	5·5	9·3	9·0	15·4	9·5
Marche	0·6	2·9	1·6	5·2	2·3	4·0	4·2	1·4	2·9
Umbria	0·6	2·5	1·0	1·7	0·5	1·7	1·5	1·3	2·0
Lazio	4·0	2·2	2·3	3·7	0·4	2·3	5·9	2·7	2·4
Abruzzi e Molise	0·6	2·8	0·8	3·6	0·9	1·7	2·8	2·5	2·3
Campania	0·6	4·5	3·8	2·4	2·4	6·5	5·3	4·5	4·2
Puglie	0·3	2·0	1·2	1·2	0·2	4·7	2·2	2·5	1·8
Basilicata	0·8	..	0·7	0·2	..	0·2	0·5	0·5
Calabria	1·2	4·2	0·3	0·6	0·9	1·9	0·7	1·8	2·8
Sicilia	15·2	3·6	1·6	3·6	0·4	6·4	3·3	10·1	3·3
Sardegna	12·2	1·3	0·2	0·3	0·0	1·2	0·5	1·5	1·0
REGNO	100·0	100·0	100·0	100·0	100·0	100·0	100·0	100·0	100·0

Prospetto XXXV. — Distribuzione, per compartimenti e per categorie d'industrie, di 100 imprese, che fanno uso di motori meccanici, censite nel Regno.

COMPARTIMENTI E REGNO	CATEGORIE D'INDUSTRIE E COMPLESSO								
	2	3	4	5	6	7	8	ω	2 — ω
Piemonte	0·11	7·99	2·73	0·61	1·50	0·61	1·06	0·25	14·85
Liguria	0·03	3·57	1·00	0·32	0·30	0·27	0·37	0·10	5·95
Lombardia	0·10	13·40	5·43	1·02	4·90	0·79	1·44	0·34	27·41
Veneto	0·02	6·44	1·19	0·42	0·62	0·40	0·62	0·14	9·86
Emilia	0·02	6·50	1·07	0·40	0·20	0·33	0·47	0·08	9·08
Toscana	0·13	5·92	1·05	0·74	0·48	0·37	0·56	0·25	9·51
Marche	0·00	1·74	0·23	0·24	0·20	0·16	0·26	0·02	2·85
Umbria	0·00	1·53	0·14	0·08	0·04	0·07	0·09	0·02	1·97
Lazio	0·03	1·33	0·32	0·17	0·04	0·09	0·37	0·04	2·39
Abruzzi e Molise	0·00	1·70	0·11	0·16	0·08	0·07	0·17	0·04	2·34
Campania	0·00	2·73	0·54	0·11	0·21	0·26	0·33	0·07	4·24
Puglie	0·00	1·23	0·17	0·06	0·02	0·19	0·14	0·04	1·84
Basilicata	0·47	..	0·03	0·02	..	0·02	0·01	0·54
Calabrie	0·01	2·54	0·04	0·03	0·07	0·08	0·04	0·03	2·84
Sicilia	0·10	2·18	0·23	0·16	0·04	0·25	0·20	0·16	3·33
Sardegna	0·03	0·77	0·03	0·02	0·00	0·05	0·03	0·02	1·00
REGNO	0·63	60·03	14·29	4·56	8·72	3·97	6·19	1·63	100·00

CAPITOLO VI.

Le imprese che occupano più di dieci persone.

La frequenza delle imprese che occupano più di dieci persone è minutamente descritta nella tavola III (volume III) e nella tavola II* posta di seguito alla presente Relazione. Aggiungiamo riassunti ed elaborazioni di vario genere.

Abbiamo già avuto occasione di notare (capitolo V) che, sopra 243 926 imprese censite nel Regno, soltanto 22 413, cioè il 9·2 per cento, occupano più di dieci persone. Il coefficiente di frequenza in esame presenta notevole dispersione nei diversi compartimenti rispetto al valore generale medio sopra indicato: ascende a 16·3 in Lombardia, a 13·4 in Piemonte, a 11·4 in Liguria, a 9·5 in Toscana, ecc., e si abbassa a 2·7 negli Abruzzi, a 2·3 nelle Calabrie e ad 1·8 nella Basilicata. Questi indici di frequenza sono ordinati, insieme ai numeri assoluti, nel prospetto XXXVI; il quale mostra pure che, sopra 100 imprese censite nel Regno e occupanti più di dieci persone, 29·8 si trovano in Lombardia, 15·7 in Piemonte, 9·6 in Toscana, 8·4 nel Veneto, ecc., e soltanto 1·0 nelle Calabrie, 0·9 nell'Umbria e 0·2 nella Basilicata. Si confronti il prospetto XXIX, con il quale è riassunta la medesima indagine per le imprese che fanno uso di motori meccanici.

Dall'esame della distribuzione geografica passiamo a quello della distribuzione tecnologica. Nel prospetto XXXVII è data la frequenza delle imprese che occupano più di dieci persone nelle diverse classi e categorie d'industrie. La percentuale 9·2, che riguarda il complesso delle imprese censite nel Regno, si eleva a 33·5 nella categoria ω, a 28·4 nella quinta, a 23·6 nell'ottava, ecc., e scende a 7·4 nella quarta, e a 4·0 nella terza. Sopra 100 imprese che occupano più di dieci

persone, se ne trovano 24·4 nella terza categoria, 22·4 nella quinta e nella sesta, ecc., e solamente 3·4 nella seconda. Si confronti il prospetto XXX, che dà l'analoga distribuzione per le imprese che fanno uso di motori meccanici.

I prospetti XXXVIII a XLII riguardano infine la distribuzione geografico-tecnologica delle imprese che occupano più di dieci persone.

La frequenza di queste imprese, che, ripetiamo, è 9·2 per il Regno e per il complesso delle industrie, raggiunge 74·5 in Sardegna e nella seconda categoria, 44·8 in Lombardia e nella quinta categoria, 36·6 nell'Emilia e nella medesima quinta categoria 36·3 in Lombardia e nella sesta categoria, ecc. (Ved. prospetto XXXIX).

Dallo studio della distribuzione per categorie d'industrie di cento imprese che occupano più di dieci persone e sono state censite in una medesima circoscrizione (compartimento o Regno), si deduce che esse sono in generale più frequenti nelle categorie 3, 4, 5 e 6, e meno frequenti nelle categorie 2, 7, 8 e ∞. (Ved. prospetto XL). Si confronti il prospetto XXXIII.

Sopra 100 imprese che occupano più di dieci persone e sono state censite nella seconda categoria, 19·8 si trovano in Toscana, 16·1 in Piemonte, 13·3 in Lombardia, 10·5 nelle grandi isole, 5·7 nel Veneto, ecc., e soltanto 0·9 nelle Marche, 0·5 nell'Umbria e 0·3 nella Basilicata. Queste percentuali e le analoghe che si riferiscono agli altri gruppi d'industrie sono raccolte nel prospetto XLI. Si confronti il prospetto XXXIV.

Infine (prospetto XLII), sopra 100 imprese che occupano più di dieci persone e sono state censite nel Regno e nell'insieme delle industrie, se ne trovano 10·77 in Lombardia e nella sesta categoria, 5·85 in Lombardia e nella quinta categoria, 5·32 ancora in Lombardia e nella terza categoria, 4·73 sempre in Lombardia e nella quarta categoria, 4·16 in Piemonte e nella quinta categoria, ecc. Si confronti il prospetto XXXV.

Prospetto XXXVI.

COMPARTIMENTI E REGNO	IMPRESE		IMPRESE che occupano più di dieci persone nella circoscri- zione che si considera, sopra 100 imprese censite nella circoscri- zione stessa	DISTRIBU- ZIONE, nei diversi comparti- menti, di 100 imprese, che occupano più di dieci persone	COMPARTIMENTI E REGNO	IMPRESE		IMPRESE che occupano più di dieci persone nella circoscri- zione che si considera, sopra 100 imprese censite nella circoscri- zione stessa	DISTRIBU- ZIONE, nei diversi comparti- menti, di 100 imprese, che occupano più di dieci persone
	in complesso	che occupano più di dieci persone				in complesso	che occupano più di dieci persone		
Piemonte	26 332	3 520	13·4	15·7	Abruzzi e Molise.	9 005	244	2·7	1·1
Liguria	11 456	1 307	11·4	5·8	Campania	19 284	1 226	6·4	5·5
Lombardia	41 027	6 687	16·3	29·8	Puglie	14 765	778	5·3	3·5
Veneto	20 904	1 890	9·0	8·4	Basilicata	2 808	50	1·8	0·2
Emilia	20 317	1 584	7·8	7·1	Calabrie	9 561	219	2·3	1·0
Toscana	22 522	2 150	9·5	9·6	Sicilia	19 555	928	4·7	4·1
Marche	7 568	475	6·3	2·1	Sardegna	4 015	293	7·3	1·3
Umbria	4 680	204	4·4	0·9					
Lazio	10 127	858	8·5	3·8	REGNO	248 926	22 413	9·2	100·0

Prospetto XXXVII.

SCALA DELLE INDUSTRIE			IMPRESE		IMPRESE, che occupano più di dieci persone, nel gruppo d'industrie che si considera, sopra 100 imprese censite nel gruppo medesimo	DISTRIBUZIONE, nei diversi gruppi d'industrie, di 100 imprese che occupano più di dieci persone
Numeri ordinali	state- matici	TITOLI	in complesso	che occupano più di dieci persone		
		<i>Classi.</i>				
208	2·1	Ricerche e miniere.	341	211	61·9	0·9
209	2·2	Cave	3 150	515	16·3	2·3
210	2·3	Saline marittime, torbiere, acque minerali	79	26	..	0·1
211	3·1	Legno.	45 503	1 665	3·7	7·4
212	3·2	Materie analoghe al legno	2 013	258	12·8	1·2
213	3·3	Cereali	35 500	1 074	3·0	4·8
214	3·4	Frutti, verdura, semi.	10 223	323	6·1	2·8
215	3·5	Prodotti animali.	8 817	185	2·1	0·8
216	3·6	Spoglie animali	30 137	866	2·9	3·9
217	3·7	Carta	1 710	552	32·3	2·5
218	3·8	Oggetti ricavabili da materiali diversi provenienti dall'agricoltura, della caccia e dalla pesca	546	166	30·4	0·7
219	3·9	Associazioni varie delle industrie concernenti i prodotti della agricoltura, dalla caccia e dalla pesca	1 012	70	6·9	0·3
220	4·1	Produzione e prime lavorazioni della ghisa, del ferro e dell'acciaio.	701	214	30·5	1·0
221	4·2	Produzione e prime lavorazioni degli altri metalli	425	101	23·8	0·5
222	4·3	Successive lavorazioni dei metalli comuni	25 983	626	2·4	2·8
223	4·4	Costruzioni meccaniche in genere e grosse costruzioni metalliche per l'agricoltura, l'industria e i trasporti.	8 074	1 271	15·7	5·7
224	4·5	Altre costruzioni meccaniche e lavorazione dei metalli preziosi	4 612	510	11·1	2·3
225	4·6	Associazioni varie delle industrie che lavorano e utilizzano i metalli	1 314	336	25·6	1·5
226	5·1	Preparazione e lavorazione dei minerali	11 982	2 842	23·7	12·7
227	5·2	Costruzioni edilizie	5 043	1 947	38·6	8·7
228	5·3	Costruzioni stradali e idrauliche.	702	240	34·2	1·1
229	6·1	Seta	2 036	1 678	82·4	7·5
230	6·2	Cotone	1 079	711	65·9	3·2
231	6·3	Lana	553	203	36·7	0·9
232	6·4	Lino	193	41	21·2	0·2
233	6·5	Canapa	965	100	10·4	0·4
234	6·6	Juta	13	11	..	0·0

Segue Prospetto XXXVII.

Numeri		TITOLI	IMPRESE		IMPRESE, che occupano più di dieci persone, nel gruppo d'industrie che si considera, sopra 100 imprese censite nel gruppo medesimo	DISTRIBUZIONE, nei diversi gruppi d'industrie, di 100 imprese, che occupano più di dieci persone
ordinali	sistemati		in complesso	che occupano più di dieci persone		
<i>Segue Classi.</i>						
235	6·7	Altre fibre tessili	26	17	..	0·1
236	6·8	Tessuti speciali	1 580	436	27·6	1·9
237	6·9	Vestiario e arredamento domestico.	25 247	1 228	4·9	5·5
238	6·ω	Associazioni varie delle industrie che lavorano e utilizzano le fibre tessili	959	601	62·7	2·7
239	7·1	Industrie chimiche	5 661	1 020	18·0	4·6
240	8·1	Industrie poligrafiche	3 320	834	25·1	3·7
241	8·2	Produzione e distribuzione di forza motrice, luce, ecc.	1 989	418	21·0	1·9
242	ω·1	Estrazione e lavorazione del materiale di cava	753	264	35·1	1·2
243	ω·2	Estrazione e lavorazione chimica dei minerali	197	154	78·2	0·7
244	ω·3	Associazioni varie delle industrie del legno e delle materie analoghe al legno a quelle dei metalli	412	83	20·1	0·4
245	ω·4	Associazioni varie delle industrie concernenti i prodotti dell'agricoltura, della caccia e della pesca a quelle delle fibre tessili	378	78	20·6	0·3
246	ω·5	Associazioni varie delle industrie concernenti i prodotti dell'agricoltura, della caccia e della pesca a quelle chimiche	335	104	31·0	0·5
247	ω·6	Associazioni varie delle industrie concernenti i prodotti dell'agricoltura, della caccia e della pesca a quelle poligrafiche e a quelle che producono e distribuiscono forza motrice, luce, ecc.	229	85	37·1	0·4
248	ω·7	Associazioni varie delle industrie dei metalli a quelle dei minerali e alle costruzioni edilizie, stradali e idrauliche	134	49	36·6	0·2
<i>Categorie.</i>						
249	2	Industrie estrattive del sottosuolo	3 570	752	21·1	3·4
250	3	Industrie che lavorano e utilizzano i prodotti dell'agricoltura, della caccia e della pesca	135 461	5 459	4·0	24·4
251	4	Industrie che lavorano e utilizzano i metalli	41 109	3 058	7·4	13·6
252	5	Industrie che lavorano i minerali e costruzioni edilizie, stradali, idrauliche	17 727	5 029	28·4	22·4
253	6	Industrie che lavorano e utilizzano le fibre tessili	32 651	5 026	15·4	22·4
254	7	Industrie chimiche	5 661	1 020	18·0	4·6
255	8	Industrie corrispondenti a bisogni collettivi	5 309	1 252	23·6	5·6
256	ω	Associazioni di industrie appartenenti a diverse categorie	2 438	817	33·5	3·6
257	2 — ω	INDUSTRIE IN COMPLESSO	243 926	22 413	9·2	100·0

Prospetto XXXVIII. — Imprese in complesso e imprese che occupano più di dieci persone, nelle diverse circoscrizioni e nei diversi gruppi d'industrie.

COMPARTIMENTI E REGNO	CATEGORIE D'INDUSTRIE E COMPLESSO																		
	2		3		4		5		6		7		8		ω		2 — ω		
	a	b	a	b	a	b	a	b	a	b	a	b	a	b	a	b	a	b	
	a = imprese in complesso									b = imprese che occupano più di dieci persone									
Piemonte	573	121	13 099	671	4 525	555	2 583	933	3 978	856	550	135	735	174	289	75	26 332	3 520	
Liguria	180	29	6 067	329	1 723	241	985	319	1 718	200	368	62	307	84	108	43	11 456	1 307	
Lombardia	383	100	21 546	1 192	7 312	1 060	2 929	1 311	6 644	2 414	776	170	1 078	305	359	135	41 027	6 687	
Veneto	256	43	11 460	469	3 924	264	1 343	483	2 607	400	543	85	522	99	249	47	20 904	1 890	
Emilia	40	19	11 662	430	4 096	206	1 420	520	2 219	197	372	86	391	95	117	31	20 317	1 584	
Toscana	522	149	11 751	507	3 620	236	2 267	501	2 698	338	484	105	539	120	641	194	22 522	2 150	
Marche	36	7	3 875	110	1 241	35	674	145	1 221	120	214	20	218	29	29	9	7 568	475	
Umbria	36	4	2 768	47	814	27	428	50	425	31	94	20	91	22	26	3	4 650	204	
Lazio	133	35	5 266	211	1 868	116	691	236	1 633	100	163	24	292	108	81	28	10 127	858	
Abruzzi e Molise	86	11	5 218	63	1 501	12	640	108	1 178	19	198	11	151	15	33	5	9 005	244	
Campania	223	28	11 149	541	2 990	153	911	109	3 030	204	515	73	372	82	94	36	19 284	1 226	
Puglie	348	36	9 566	379	2 161	71	645	114	1 472	33	328	79	190	47	55	19	14 765	778	
Basilicata	10	2	1 812	13	477	1	162	27	284	1	34	..	20	4	9	2	2 808	50	
Calabria	27	10	6 026	92	1 106	7	636	43	1 347	35	308	21	87	5	24	6	9 561	219	
Sicilia	611	79	11 670	297	3 019	54	1 210	89	1 871	66	597	123	280	49	297	171	19 555	928	
Sardegna	106	79	2 528	108	732	20	203	41	266	12	117	6	36	14	27	13	4 015	293	
REGNO	3 570	752	136 461	5 459	41 109	3 058	17 727	5 029	32 651	5 026	5 661	1 020	5 309	1 252	2 438	817	243 926	22 413	

Prospetto XXXIX. — Imprese che occupano più di dieci persone, nella circoscrizione e nel gruppo d'industrie che si considerano, sopra 100 imprese censite nella stessa circoscrizione e nello stesso gruppo d'industrie.

COMPARTIMENTI E REGNO	CATEGORIE D'INDUSTRIE E COMPLESSO									
	2	3	4	5	6	7	8	ω	2 — ω	
Piemonte	21·1	5·1	12·3	36·1	21·5	24·5	23·7	26·0	13·4	
Liguria	16·1	5·4	14·0	32·4	11·6	16·8	27·4	39·8	11·4	
Lombardia	26·1	5·5	14·5	44·8	36·3	21·9	28·3	37·6	16·3	
Veneto	16·8	4·1	6·7	36·0	15·3	15·7	19·0	18·9	9·0	
Emilia	3·7	5·0	36·6	8·9	23·1	24·3	26·5	7·8	
Toscana	28·5	4·3	6·5	22·1	12·5	21·7	22·3	30·3	9·5	
Marche	2·8	2·8	21·5	7·4	9·3	13·3	..	6·3	
Umbria	1·7	3·3	11·7	7·3	4·4	
Lazio	26·3	4·0	6·2	34·2	6·1	14·7	37·0	..	8·5	
Abruzzi e Molise	1·2	0·8	16·9	1·6	5·6	9·9	..	2·7	
Campania	12·6	4·9	5·1	12·0	6·7	14·2	22·0	..	6·4	
Puglie	10·3	4·0	3·3	17·7	2·2	24·1	24·7	..	5·3	
Basilicata	0·7	0·2	16·7	0·4	1·8	
Calabria	1·5	0·6	6·8	2·6	6·8	2·3	
Sicilia	12·9	2·5	1·8	7·4	3·5	20·6	17·5	57·6	4·7	
Sardegna	74·5	4·3	2·7	20·2	4·5	5·1	7·3	
REGNO	21·1	4·0	7·4	28·4	15·4	18·0	23·6	33·5	9·2	

Prospetto XLII. — Distribuzione, per compartimenti e per categorie d'industrie, di 100 imprese, che occupano più di dieci persone e sono state censite nel Regno.

COMPARTIMENTI E REGNO	CATEGORIE D'INDUSTRIE E COMPLESSO								
	2	3	4	5	6	7	8	ω	2 — ω
Piemonte	0·54	2·99	2·48	4·16	3·82	0·60	0·78	0·33	15·71
Liguria	0·13	1·47	1·08	1·42	0·89	0·28	0·37	0·19	5·83
Lombardia	0·45	5·32	4·73	5·85	10·77	0·76	1·36	0·60	29·84
Veneto	0·19	2·09	1·18	2·15	1·78	0·38	0·44	0·21	8·43
Emilia	0·08	1·92	0·92	2·32	0·88	0·38	0·42	0·14	7·07
Toscana	0·66	2·26	1·05	2·24	1·51	0·47	0·54	0·87	9·59
Marche	0·03	0·49	0·16	0·35	0·54	0·09	0·13	0·04	2·12
Umbria	0·02	0·21	0·12	0·22	0·14	0·09	0·10	0·01	0·91
Lazio	0·16	0·94	0·52	1·05	0·45	0·11	0·48	0·12	3·83
Abruzzi e Molise	0·05	0·28	0·05	0·48	0·08	0·05	0·07	0·02	1·09
Campania	0·12	2·41	0·68	0·49	0·91	0·33	0·37	0·16	5·47
Puglie	0·16	1·69	0·32	0·51	0·15	0·35	0·21	0·08	3·47
Basilicata	0·01	0·06	0·00	0·12	0·00	..	0·02	0·01	0·22
Calabria	0·04	0·41	0·03	0·19	0·16	0·09	0·02	0·03	0·98
Sicilia	0·35	1·33	0·24	0·40	0·29	0·55	0·22	0·76	4·14
Sardegna	0·35	0·48	0·09	0·18	0·05	0·03	0·06	0·06	1·31
REGNO	3·36	24·36	13·64	22·44	22·42	4·55	5·59	3·65	100·00

CAPITOLO VII.

La clientela delle imprese che occupano al più dieci persone.

Per le imprese che occupano al più dieci persone, oltre il padrone o direttore, sono state rilevate alcune speciali forme di clientela; e precisamente, dall'insieme delle suddette imprese si sono tracciate, con le consuete distinzioni di ordine tecnologico, quelle che di solito ricevono le commissioni di lavoro direttamente da altre imprese industriali, o direttamente da commercianti, o direttamente da consumatori. La somma di questi tre gruppi è di regola inferiore al complesso delle imprese censite, mancando in essa le imprese con clientela generalmente promiscua. Le risultanze dello spoglio di queste notizie sono contenute nella tavola II (volume II). Riassunti vari e numeri relativi sono nella tavola III*, che è posta di seguito alla presente Relazione. Qui aggiungiamo i prospetti XLIII a XLVII e pochi commenti.

Nel prospetto XLIII le 221 513 imprese censite che occupano al più dieci persone, oltre il padrone o direttore, sono distribuite, nei diversi compartimenti e nelle diverse categorie d'industrie, in tre gruppi corrispondenti alle suddette forme di clientela.

Per l'insieme del Regno e delle industrie solamente 8 505 imprese ricevono di solito le commissioni di lavoro direttamente da altre imprese industriali; solamente 3 892 le ricevono di solito direttamente da commercianti; e 198 500 le ricevono di solito direttamente da consumatori. Deducesi che soltanto 10 616 imprese rimangono estranee alla presente ricerca. Come si vede, sopra 100 imprese che occupano al più dieci persone e hanno clientela dell'una o dell'altra delle tre forme menzionate, 3·8 appartengono al primo gruppo (clientela formata prevalentemente o esclusivamente d'industriali), 1·8 appartengono al secondo gruppo (clientela formata prevalentemente o esclusivamente di commercianti) e 89·6 appartengono al terzo gruppo (clientela formata prevalentemente o esclu-

sivamente di consumatori). Questi coefficienti concernono l'insieme del Regno e dell'industria. I valori più elevati per la frequenza delle imprese del primo gruppo si riscontrano in genere nella categoria 2, comprendente le industrie minerarie (35·8 in Liguria, 23·0 nel Veneto, 21·6 in Lombardia, ecc., e 16·7 nel Regno); e i valori meno elevati nelle categorie 3, 4, 6 e 8. Anche per le imprese del secondo gruppo si riscontrano le frequenze più elevate nelle industrie minerarie, mentre le più basse sono nelle categorie 4, 5, 6, 8 e ω . Infine, le più elevate frequenze per le imprese del terzo gruppo spettano alla categoria 6 (industrie delle fibre tessili e del vestiario). Questa materia è trattata nel prospetto XLIV.

Col prospetto XLV sono date le distribuzioni per categorie d'industrie di cento imprese che occupano al più dieci persone e sono state censite ordinatamente in ciascuna circoscrizione e in ciascuno dei tre gruppi in questione. Naturalmente è omessa la distribuzione proporzionale quando il numero delle imprese non raggiunga cento.

Col prospetto XLVI sono date le distribuzioni per compartimenti di cento imprese che occupano al più dieci persone e sono state censite ordinatamente in ciascun gruppo di industrie e in ciascuno dei tre gruppi relativi alle forme di clientela in questione.

Col prospetto XLVII, infine, sono date le distribuzioni per circoscrizioni e categorie d'industrie di cento imprese che occupano al più dieci persone e sono state censite ordinatamente in ciascuno dei tre medesimi gruppi.

Prospetto XLIII.

COMPARTIMENTI E REGNO	IMPRESE CON															
	in complesso	che di solito ricevono le commissioni di lavoro direttamente			in complesso	che di solito ricevono le commissioni di lavoro direttamente			in complesso	che di solito ricevono le commissioni di lavoro direttamente			in complesso	che di solito ricevono le commissioni di lavoro direttamente		
		da altri industriali	da commercianti	da consumatori		da altri industriali	da commercianti	da consumatori		da altri industriali	da commercianti	da consumatori		da altri industriali	da commercianti	da consumatori
	Categorie															
2	3			4			5									
Piemonte	452	89	13	309	12 428	386	318	11 077	3 970	222	82	3 468	1 650	76	7	1 441
Liguria	151	54	3	79	5 738	116	67	5 340	1 482	46	15	1 353	666	23	12	601
Lombardia	288	61	8	164	20 354	1 660	932	16 513	6 252	364	206	5 093	1 618	103	26	1 306
Veneto	213	49	5	134	10 991	205	145	10 180	3 660	62	36	3 371	860	87	24	665
Emilia	21	3	1	11	11 232	555	366	9 429	3 890	67	20	3 709	900	28	4	814
Toscana	373	77	20	238	11 244	419	96	10 203	3 384	93	23	3 105	1 766	229	23	1 276
Marche	29	..	2	22	3 765	33	29	3 621	1 206	19	2	1 164	529	11	15	484
Umbria	32	1	..	31	2 719	14	5	2 649	787	7	9	756	378	2	2	357
Lazio	98	15	..	68	5 055	178	38	4 584	1 752	87	..	1 547	455	46	6	344
Abruzzi e Molise	75	3	..	60	5 155	56	16	4 980	1 489	17	22	1 421	532	9	..	492
Campania	195	33	3	139	10 608	570	90	9 474	2 837	187	8	2 473	802	47	2	684
Puglie	312	37	22	242	9 187	107	293	8 585	2 090	5	2	2 060	531	19	54	430
Basilicata	8	1	..	3	1 799	14	25	1 741	476	1	..	475	135	5	..	126
Calabrie	17	5	..	10	5 934	98	47	5 646	1 099	2	2	1 091	593	16	1	559
Sicilia	532	40	103	339	11 373	149	36	10 814	2 965	16	5	2 870	1 121	14	9	1 012
Sardegna	27	4	1	14	2 420	81	58	2 240	712	2	1	707	162	3	10	141
REGNO	2 818	472	181	1 863	180 002	4 641	2 561	117 076	38 051	1 197	483	34 663	12 698	718	195	10 732

AL PIÙ DIECI PERSONE

in complesso	che di solito ricevono le commissioni di lavoro direttamente			in complesso	che di solito ricevono le commissioni di lavoro direttamente			in complesso	che di solito ricevono le commissioni di lavoro direttamente			in complesso	che di solito ricevono le commissioni di lavoro direttamente			in complesso	che di solito ricevono le commissioni di lavoro direttamente		
	da altri industriali	da commercianti	da consumatori		da altri industriali	da commercianti	da consumatori		da altri industriali	da commercianti	da consumatori		da altri industriali	da commercianti	da consumatori		da altri industriali	da commercianti	da consumatori
d'industrie e complesso																			
	6				7				8				ω				2 - ω		
3 122	89	51	2 918	415	17	32	303	561	18	5	522	214	5	3	197	22 812	902	511	20 235
1 518	20	17	1 419	306	6	8	271	223	3	5	201	65	4	..	59	10 149	272	127	9 323
4 230	372	74	3 608	606	28	33	460	773	51	3	647	224	7	3	188	34 340	2 646	1 285	27 979
2 207	57	49	2 043	458	19	19	372	423	12	2	385	202	2	3	183	19 014	493	283	17 333
2 022	57	12	1 883	286	3	17	226	296	4	..	270	86	2	..	79	18 733	719	420	16 421
2 360	55	22	2 202	379	40	10	268	419	9	2	367	447	101	3	274	20 372	1 023	199	17 933
1 161	60	9	1 064	194	16	3	146	189	6	..	163	20	20	7 093	145	60	6 689
394	3	8	375	74	4	1	62	69	1	..	65	23	22	4 476	32	25	4 317
1 533	52	2	1 426	139	17	2	89	184	14	1	153	53	3	..	44	9 269	412	49	8 255
1 159	6	..	1 141	187	9	1	153	136	3	..	124	28	..	1	25	8 761	103	40	8 396
2 826	84	10	2 664	442	75	27	286	290	8	..	263	58	6	1	46	18 058	1 010	141	16 029
1 439	5	5	1 421	249	14	24	169	143	1	2	135	36	1	2	30	13 987	189	404	13 072
283	283	34	9	5	19	16	16	7	7	2 758	30	30	2 670
1 312	2	1	1 305	287	24	17	205	82	1	..	81	18	17	9 342	148	68	8 914
1 805	3	1	1 763	474	38	21	341	231	1	..	226	126	14	1	103	18 627	275	176	17 468
254	3	..	249	111	13	4	81	22	20	14	14	3 722	106	74	3 466
27 625	868	261	25 764	4 641	332	224	3 451	4 057	132	20	3 643	1 621	145	17	1 308	221 513	8 505	3 892	198 500

Prospetto XLIV.

COMPARTIMENTI E REGNO	NUMERO, PER OGNI CIRCOSCRIZIONE E PER OGNI GRUPPO DI INDUSTRIE, DELLE IMPRESE											
	da altri industriali	da commer- cianti	da consuma- tori	da altri industriali	da commer- cianti	da consuma- tori	da altri industriali	da commer- cianti	da consuma- tori	da altri industriali	da commer- cianti	da consuma- tori
	sopra 100 imprese rilevate nella stessa											
	Categorie											
	2			3			4			5		
Piemonte	19·7	2·9	68·4	3·1	2·6	89·1	5·6	2·1	87·4	4·6	0·5	87·3
Liguria	35·8	2·0	52·3	2·0	1·2	93·1	3·1	1·0	91·3	3·4	1·8	90·2
Lombardia	21·6	2·8	58·0	8·2	4·6	81·1	5·8	3·3	81·5	6·4	1·6	80·7
Veneto	23·0	2·3	62·9	1·9	1·3	92·6	1·7	1·0	92·1	10·1	2·8	77·3
Emilia	4·9	3·3	83·9	1·7	0·5	95·3	3·1	0·4	90·4
Toscana	20·6	5·4	63·8	3·7	0·9	90·7	2·7	0·7	91·8	13·0	1·3	72·3
Marche	0·9	0·8	96·2	1·6	0·2	96·5	2·1	2·8	91·5
Umbria	0·5	0·2	97·4	0·9	1·1	96·1	0·5	0·5	94·4
Lazio	3·5	0·8	90·7	5·0	..	88·3	10·1	1·3	75·6
Abruzzi e Molise	1·1	0·3	96·6	1·1	1·5	95·4	1·7	..	92·5
Campania	16·9	1·5	71·3	5·4	0·8	89·3	6·6	0·3	87·2	5·9	0·2	85·3
Puglie	11·9	7·1	77·6	1·2	3·2	93·4	0·3	0·1	98·6	3·6	10·2	81·0
Basilicata	0·8	1·4	96·8	0·2	..	99·8	3·7	..	93·3
Calabrie	1·7	0·8	95·1	0·2	0·2	99·3	2·7	0·2	94·3
Sicilia	7·5	19·4	63·7	1·3	0·3	95·1	0·5	0·2	96·8	1·2	0·8	90·3
Sardegna	3·3	2·4	92·6	0·3	0·1	99·3	1·9	6·2	87·0
REGNO	16·7	6·4	66·1	3·6	2·0	90·1	3·1	1·1	91·1	5·7	1·5	84·5

CHE OCCUPANO AL PIÙ DIECI PERSONE E DI SOLITO RICEVONO LE COMMISSIONI DI LAVORO DIRETTAMENTE

da altri industriali	da commercianti	da consumatori	da altri industriali	da commercianti	da consumatori	da altri industriali	da commercianti	da consumatori	da altri industriali	da commercianti	da consumatori	da altri industriali	da commercianti	da consumatori
circostrizione e nello stesso gruppo d'industrie														
d'industrie e complesso														
6			7			8			ω			2 - ω		
2·9	1·6	93·5	4·1	7·7	73·0	3·2	0·9	93·0	2·3	1·4	92·1	4·0	2·2	88·7
1·3	1·1	93·5	2·0	2·6	88·6	1·3	2·2	90·1	2·7	1·3	91·9
8·8	1·7	85·3	4·6	5·4	75·9	6·6	0·4	83·7	3·1	1·3	83·9	7·7	3·7	81·5
2·6	2·2	92·6	4·1	4·1	81·2	2·8	0·5	91·0	1·0	1·5	90·6	2·6	1·5	91·2
2·8	0·6	93·1	1·0	5·9	79·0	1·4	..	91·2	3·8	2·2	87·7
2·3	0·9	93·3	10·6	2·6	70·7	2·1	0·5	87·6	22·6	0·7	61·3	5·0	1·0	88·0
5·2	0·8	91·6	8·2	1·5	75·3	3·2	..	88·9	2·0	0·8	94·3
0·8	2·0	95·2	0·7	0·6	96·4
3·4	0·1	93·0	12·2	1·4	64·0	7·6	0·5	83·2	4·4	0·5	89·1
0·5	..	98·4	4·8	0·5	81·8	2·2	..	91·2	1·2	0·5	95·8
3·0	0·4	94·3	17·0	6·1	64·7	2·8	..	90·7	5·6	0·8	88·8
0·3	0·3	98·7	5·6	9·6	67·9	0·7	1·4	94·4	1·4	2·9	93·5
..	..	100·0	1·1	1·1	96·8
0·2	0·1	99·5	8·4	5·9	71·4	1·6	0·7	95·4
0·2	0·2	97·7	8·0	4·4	71·9	0·4	..	97·8	11·1	0·8	81·7	1·5	0·9	93·8
1·2	..	98·0	11·7	3·6	73·0	2·8	2·0	93·1
3·1	0·9	98·8	7·2	4·8	74·4	3·3	0·5	89·8	8·9	1·0	80·7	3·8	1·8	89·6

Prospetto XLV.

COMPARTIMENTI E REGNO	DISTRIBUZIONE, PER CATEGORIE D'INDUSTRIE, DI 100 IMPRESE CENSITE ORDINATEMENTE IN CIASCUNA CIRCOSCRIZIONE, le quali occupano al più dieci persone e di solito ricevono le commissioni di lavoro direttamente																										
	da altri industriali									da commercianti									da consumatori								
	Categorie d'industrie e complesso																										
	2	3	4	5	6	7	8	ω	2-ω	2	3	4	5	6	7	8	ω	2-ω	2	3	4	5	6	7	8	ω	2-ω
Piemonte	9.9	42.8	24.6	8.4	9.9	1.9	2.0	0.6	100.0	2.5	62.2	16.0	1.4	10.0	6.3	1.0	0.6	100.0	1.5	54.7	17.1	7.1	14.4	1.5	2.6	1.0	100.0
Liguria	19.9	42.6	16.9	8.5	7.4	2.2	1.1	1.5	100.0	2.4	52.8	11.8	9.4	13.4	6.3	3.9	..	100.0	0.8	57.3	14.5	6.4	15.2	2.9	2.2	0.5	100.0
Lombardia	2.3	62.7	13.8	3.9	14.1	1.1	1.9	0.3	100.0	0.6	72.5	16.0	2.0	5.8	2.6	0.2	0.2	100.0	0.6	59.0	18.2	4.7	12.9	1.6	2.3	0.7	100.0
Veneto	9.9	41.6	12.6	17.6	11.6	3.9	2.4	0.4	100.0	1.8	51.2	12.7	8.5	17.3	6.7	0.7	1.1	100.0	0.8	58.7	19.4	3.8	11.8	2.1	2.2	1.1	100.0
Emilia	0.4	77.2	9.3	3.9	7.9	0.4	0.6	0.3	100.0	0.2	87.1	4.8	1.0	2.9	4.0	100.0	0.1	57.4	22.6	5.0	11.5	1.4	1.6	0.5	100.0
Toscana	7.5	41.0	9.1	22.4	5.4	3.9	0.9	9.9	100.0	10.1	48.2	11.6	11.6	11.1	5.0	1.0	1.5	100.0	1.3	56.9	17.3	7.1	12.3	1.5	2.0	1.5	100.0
Marche	22.8	13.1	7.6	41.4	11.0	4.1	..	100.0	0.3	54.1	17.4	7.2	15.9	2.2	2.5	0.3	100.0
Umbria	0.7	61.4	17.5	8.3	8.7	1.4	1.5	0.5	100.0
Lazio	3.6	43.2	21.1	11.2	12.6	4.1	3.4	0.7	100.0	0.8	55.5	18.7	4.2	17.3	1.1	1.9	0.5	100.0
Abruzzi e Molise	2.9	54.4	16.5	8.7	5.8	8.7	2.9	..	100.0	0.7	59.3	16.9	5.9	13.6	1.8	1.5	0.3	100.0
Campania	3.3	56.4	18.5	4.7	8.3	7.4	0.8	0.6	100.0	2.1	63.8	5.7	1.4	7.1	19.1	..	0.7	100.0	0.9	59.1	15.4	4.3	16.6	1.8	1.5	0.3	100.0
Puglie	19.6	56.6	2.6	10.1	2.6	7.4	0.5	0.5	100.0	5.4	72.5	0.5	13.4	1.2	5.9	0.5	0.5	100.0	1.9	65.7	15.8	3.3	10.9	1.3	1.9	0.2	100.0
Basilicata	0.1	65.2	17.8	4.7	10.6	0.7	0.5	0.3	100.0
Calabrie	3.4	66.2	1.4	10.8	1.4	16.2	0.7	..	100.0	0.1	63.3	12.2	6.3	14.6	2.3	0.9	0.2	100.0
Sicilia	14.5	54.2	5.8	5.1	1.1	13.8	0.3	5.1	100.0	58.5	20.5	2.8	5.1	0.6	11.9	..	0.6	100.0	1.9	61.9	16.4	5.8	10.1	2.0	1.3	0.3	100.0
Sardegna	3.8	76.4	1.9	2.8	2.8	12.2	100.0	0.4	64.3	20.4	4.1	7.2	2.3	0.3	0.4	100.0
REGNO	5.6	54.6	14.1	8.4	10.2	3.9	1.6	1.7	100.0	4.7	65.8	11.1	5.0	6.7	5.8	0.5	0.4	100.0	0.9	59.0	17.5	5.4	13.0	1.7	1.8	0.7	100.0

Prospetto XLVI.

COMPARTIMENTI E REGNO	DISTRIBUZIONE, PER COMPARTIMENTI, DI 100 IMPRESE CENSITE ORDINATEMENTE IN CIASCUN GRUPPO DI INDUSTRIE, le quali occupano al più dieci persone e di solito ricevono le commissioni di lavoro direttamente																											
	da altri industriali									da commercianti									da consumatori									
	Categorie d'industrie e complesso																											
	2	3	4	5	6	7	8	ω	2-ω	2	3	4	5	6	7	8	ω	2-ω	2	3	4	5	6	7	8	ω	2-ω	
Piemonte	18.9	8.3	18.5	10.6	10.3	5.1	13.6	3.4	10.6	7.2	12.4	18.9	3.6	19.5	14.3	13.1	16.6	9.5	10.0	13.4	11.3	8.8	14.3	15.1	10.2	
Liguria	11.4	2.5	3.8	3.2	2.3	1.8	2.3	2.8	3.2	1.7	2.6	3.5	6.2	6.5	3.6	3.3	4.2	4.6	3.9	5.6	5.5	7.9	5.5	4.5	4.7	
Lombardia	12.9	35.8	30.4	14.3	42.9	8.4	33.6	4.8	31.1	4.4	36.4	47.6	13.3	28.4	14.7	33.0	8.8	14.1	14.7	12.2	14.0	13.3	17.8	14.4	14.1	
Veneto	10.4	4.4	5.2	12.1	6.6	5.7	9.1	1.4	5.8	2.8	5.7	8.3	12.3	18.8	8.5	7.3	7.2	8.7	9.7	6.2	7.9	10.8	10.6	14.0	8.7	
Emilia	0.6	12.0	5.6	3.9	6.6	0.9	3.0	1.4	8.5	0.6	14.3	4.6	2.1	4.6	7.6	10.8	0.6	8.1	10.7	7.6	7.3	6.5	7.4	6.0	8.3	
Toscana	16.3	9.0	7.8	31.9	6.3	12.0	6.8	69.7	12.0	11.0	3.7	5.3	11.8	8.4	4.5	5.1	12.8	8.7	9.0	11.9	8.5	7.8	10.1	20.9	9.0	
Marche	0.7	1.6	1.5	6.9	4.8	4.5	..	1.7	1.1	1.1	0.5	7.7	3.4	1.3	1.5	1.2	3.1	3.4	4.5	4.1	4.2	4.6	1.5	3.4	
Umbria	0.2	0.3	0.6	0.3	0.3	1.2	0.8	..	0.4	..	0.2	2.1	1.0	3.1	0.4	0.6	1.7	2.3	2.2	3.3	1.5	1.8	1.8	1.7	2.2	
Lazio	3.2	3.8	7.3	6.4	6.0	5.1	10.6	2.1	4.8	..	1.5	..	3.1	0.8	0.9	1.3	3.7	3.9	4.5	3.2	5.5	2.6	4.2	3.4	4.2	
Abruzzi e Molise . .	0.6	1.2	1.4	1.3	0.7	2.7	2.3	..	1.2	..	0.6	5.1	0.4	1.0	3.2	4.3	4.1	4.6	4.4	4.4	3.4	1.9	4.2	
Campania	7.0	12.3	15.6	6.5	9.7	22.6	6.1	4.1	11.9	1.7	3.5	1.8	1.0	3.8	12.1	3.6	7.5	8.1	7.1	6.4	10.3	8.3	7.2	3.5	8.1	
Puglie	7.8	2.3	0.4	2.6	0.6	4.2	0.8	0.7	2.2	12.2	11.4	0.5	27.7	1.9	10.7	10.4	13.0	7.3	5.9	4.0	5.5	4.9	3.7	2.3	6.6	
Basilicata	0.2	0.3	0.1	0.7	..	2.7	0.4	..	1.0	2.2	0.8	0.2	1.5	1.4	1.2	1.1	0.6	0.4	0.5	1.3	
Calabrie	1.1	2.1	0.2	2.2	0.2	7.2	0.8	..	1.7	..	1.8	0.5	0.5	0.4	7.6	1.7	0.5	4.8	3.1	5.2	5.1	5.9	2.2	1.3	4.5	
Sicilia	8.5	3.2	1.3	2.0	0.3	11.4	0.8	9.7	3.2	56.9	1.4	1.2	4.6	0.4	9.4	4.5	18.2	9.2	8.3	9.4	6.8	9.2	6.2	7.9	8.8	
Sardegna	0.8	1.7	0.2	0.4	0.3	3.9	1.2	0.6	2.3	0.2	5.1	..	1.8	1.9	0.8	1.9	2.0	1.3	1.0	2.3	0.5	1.1	1.7	
REGNO	100.0	100.0	100.0	100.0	100.0	100.0	100.0	100.0	100.0	100.0	100.0	100.0	100.0	100.0	100.0	100.0	100.0	100.0	100.0	100.0	100.0	100.0	100.0	100.0	100.0	100.0	100.0	

Prospetto XLVII.

COMPARTIMENTI E REGNO	DISTRIBUZIONE, PER COMPARTIMENTI E PER CATEGORIE D'INDUSTRIE, DI 100 IMPRESE, CHE OCCUPANO AL PIÙ DIECI PERSONE e ricevono di solito le commissioni di lavoro direttamente																											
	da altri industriali									da consumatori									da commercianti									
	Categorie d'industrie e complesso																											
	2	3	4	5	6	7	8	ω	2-ω	2	3	4	5	6	7	8	ω	2-ω	2	3	4	5	6	7	8	ω	2-ω	
Piemonte	1.05	4.54	2.61	0.89	1.05	0.20	0.21	0.06	10.61	0.33	8.17	2.10	0.18	1.31	0.82	0.13	0.08	13.13	0.16	5.58	1.75	0.73	1.47	0.15	0.26	0.10	10.19	
Liguria	0.63	1.36	0.54	0.27	0.24	0.07	0.04	0.05	3.20	0.08	1.72	0.39	0.31	0.44	0.21	0.13	..	3.23	0.04	2.69	0.63	0.30	0.71	0.14	0.10	0.03	4.70	
Lombardia	0.72	19.52	4.28	1.21	4.37	0.33	0.60	0.08	31.11	0.21	23.95	5.29	0.67	1.90	0.85	0.08	0.03	33.02	0.08	8.32	2.57	0.66	1.82	0.23	0.33	0.09	14.10	
Veneto	0.58	2.41	0.73	1.02	0.67	0.22	0.14	0.02	5.80	0.13	3.73	0.92	0.62	1.26	0.49	0.05	0.08	7.27	0.07	5.13	1.70	0.34	1.03	0.19	0.19	0.09	8.73	
Emilia	0.04	6.53	0.79	0.33	0.67	0.04	0.05	0.02	8.45	0.03	9.40	0.51	0.10	0.31	0.44	10.79	0.01	4.75	1.87	0.41	0.95	0.11	0.14	0.04	8.27	
Toscana	0.91	4.93	1.09	2.69	0.65	0.47	0.11	1.19	12.03	0.51	2.47	0.59	0.59	0.57	0.26	0.05	0.08	5.11	0.12	5.14	1.56	0.64	1.11	0.14	0.18	0.14	9.03	
Marche	0.39	0.22	0.13	0.71	0.19	0.07	..	1.70	0.05	0.75	0.05	0.39	0.22	0.08	1.54	0.01	1.82	0.59	0.24	0.54	0.07	0.08	0.01	3.37	
Umbria	0.01	0.16	0.08	0.02	0.04	0.05	0.01	..	0.38	..	0.13	0.23	0.05	0.21	0.03	0.64	0.02	1.33	0.38	0.18	0.19	0.03	0.03	0.01	2.17	
Lazio	0.18	2.09	1.02	0.54	0.61	0.20	0.16	0.03	4.84	..	0.98	..	0.15	0.05	0.05	0.03	..	1.26	0.03	2.31	0.78	0.17	0.72	0.04	0.08	0.02	4.16	
Abruzzi e Molise	0.04	0.66	0.20	0.11	0.07	0.11	0.04	..	1.21	..	0.41	0.57	0.03	..	0.03	1.03	0.03	2.51	0.72	0.25	0.57	0.08	0.06	0.01	4.23	
Campania	0.39	6.70	2.20	0.55	0.99	0.88	0.09	0.07	11.88	0.08	2.31	0.21	0.05	0.26	0.69	..	0.03	3.62	0.07	4.77	1.25	0.34	1.34	0.14	0.13	0.02	8.08	
Puglie	0.44	1.26	0.06	0.22	0.06	0.16	0.01	0.01	2.22	0.57	7.53	0.05	1.39	0.13	0.62	0.05	0.05	10.38	0.12	4.32	1.04	0.22	0.72	0.09	0.07	0.02	6.59	
Basilicata	0.01	0.16	0.01	0.06	..	0.11	0.35	..	0.64	0.13	0.77	0.00	0.88	0.24	0.06	0.14	0.01	0.01	0.00	1.35	
Calabria	0.06	1.15	0.02	0.19	0.02	0.28	0.01	..	1.74	..	1.21	0.05	0.03	0.03	0.44	1.75	0.01	2.84	0.55	0.28	0.66	0.10	0.04	0.01	4.49	
Sicilia	0.47	1.75	0.19	0.16	0.04	0.45	0.01	0.16	3.23	2.65	0.92	0.13	0.23	0.03	0.54	..	0.03	4.52	0.17	5.45	1.45	0.51	0.89	0.17	0.11	0.05	8.80	
Sardegna	0.05	0.95	0.02	0.04	0.04	0.15	1.25	0.02	1.49	0.03	0.26	..	0.10	1.90	0.01	1.13	0.36	0.07	0.13	0.04	0.01	0.01	1.75	
REGNO	5.55	54.57	14.07	8.44	10.21	3.90	1.55	1.70	100.00	4.65	65.80	11.13	5.01	6.71	5.76	0.51	0.44	100.00	0.94	53.98	17.46	5.41	12.98	1.74	1.84	0.66	100.00	

CAPITOLO VIII.

Carattere giuridico-economico delle imprese che occupano più di dieci persone.

Per ciascuna impresa occupante più di dieci persone, il questionario distribuito ha consentito di rilevare se essa è una ditta privata, e in tal caso se è una società commerciale con o senza capitale diviso in azioni, oppure se appartiene allo Stato, alla provincia, al comune, ad una fondazione. Le notizie avute su questa materia sono esposte, con le solite distinzioni geografiche e tecnologiche, nella tavola III (volume III) e riassunte nella tavola IV*, che è collocata di seguito alla presente Relazione. Ulteriori riassunti e commenti aritmetici varii aggiungiamo nei prospetti XLVIII a LIII.

Nel prospetto XLIX, per i singoli compartimenti e per il Regno, per le singole categorie d'industrie e per il complesso loro, le 22 413 imprese censite con più di dieci persone sono distribuite in quattro gruppi:

- 1) imprese appartenenti a società commerciali con capitale diviso in azioni;
- 2) imprese appartenenti a società commerciali con capitale non diviso in azioni;
- 3) imprese appartenenti ad altre ditte private;
- 4) imprese appartenenti allo Stato, a provincie, a comuni, a fondazioni;

e ne troviamo 3 414 nel primo gruppo, 5 029 nel secondo, 12 949 nel terzo e 1021 nel quarto.

Premettiamo, nel prospetto XLVIII, alcune notizie che non risultano dalla tavola fondamentale sopra citata; e precisamente, analizziamo in sottogruppi, per il complesso del Regno e per le singole regioni, le 1 021 imprese del quarto gruppo.

Prospetto XLVIII.

COMPARTIMENTI E REGNO	IMPRESE CHE OCCUPANO PIÙ DI DIECI PERSONE E APPARTENGONO				agli enti contro indicati in complesso
	allo Stato	a provincie	a comuni	a fondazioni	
Piemonte	66	1	10	44	121
Liguria	32	2	8	23	65
Lombardia	52	4	27	61	144
Veneto	53	1	15	21	90
Emilia	53	..	10	16	79
Toscana	64	..	6	8	78
Marche	31	..	5	20	56
Umbria	14	1	2	3	20
Lazio	64	..	3	12	79
Abruzzi e Molise	13	2	15
Campania	57	3	1	16	77
Puglie	54	1	5	4	64
Basilicata	3	1	..	1	5
Calabrie	11	1	1	1	14
Sicilia	33	..	28	7	68
Sardegna	41	1	3	1	46
REGNO	641	16	124	240	1 021

Prospetto XLIX.

COMPARTIMENTI E REGNO	IMPRESE CON PIÙ																			
	appartenenti					appartenenti					appartenenti					appartenenti				
	a società commerciali con capitale		ad altre ditte private	allo Stato, a province, a comuni, a fondazioni	in complesso	a società commerciali con capitale		ad altre ditte private	allo Stato, a province, a comuni, a fondazioni	in complesso	a società commerciali con capitale		ad altre ditte private	allo Stato, a province, a comuni, a fondazioni	in complesso	a società commerciali con capitale		ad altre ditte private	allo Stato, a province, a comuni, a fondazioni	in complesso
	diviso in azioni	non diviso in azioni				diviso in azioni	non diviso in azioni				diviso in azioni	non diviso in azioni				diviso in azioni	non diviso in azioni			
Categorie																				
2					3					4					5					
Piemonte	121	37	26	56	2	671	77	178	394	22	555	94	156	273	32	933	73	189	668	3
Liguria	29	5	3	19	2	329	31	84	205	9	241	71	41	107	22	319	37	51	227	4
Lombardia	100	31	26	43	..	1 192	144	281	734	33	1 060	185	296	537	42	1 311	131	333	834	13
Veneto	43	11	7	24	1	469	49	77	324	19	264	36	41	148	39	483	62	87	331	3
Emilia	19	8	5	3	3	430	74	61	280	15	206	28	23	139	16	520	94	68	354	4
Toscana	149	32	19	95	3	507	38	92	363	14	236	47	41	125	23	501	65	104	328	4
Marche	7	2	2	3	..	110	12	21	60	17	35	3	6	16	10	145	13	43	85	4
Umbria	4	2	..	2	..	47	8	8	24	7	27	6	5	11	5	50	10	7	32	1
Lazio	35	6	9	17	3	211	23	37	130	21	116	19	9	61	27	236	57	35	143	1
Abruzzi e Molise	11	5	1	5	..	63	2	9	48	4	12	2	1	3	6	108	7	33	68	..
Campania	28	..	10	18	..	541	40	212	272	17	153	33	48	46	26	109	12	35	59	3
Puglia	36	6	3	26	1	379	19	66	283	11	71	6	14	27	24	114	6	16	90	2
Basilicata	2	2	..	13	5	3	4	1	1	1	27	2	3	20	2
Calabria	10	1	2	6	1	92	2	10	79	1	7	7	43	5	9	23	1
Sicilia	79	11	6	39	23	297	27	76	180	14	54	5	12	23	14	89	8	23	55	..
Sardegna	79	58	4	14	3	103	8	16	62	22	20	3	4	6	7	41	1	4	34	2
REGNO	752	215	123	372	42	5 459	559	1 231	3 442	227	3 058	538	697	1 522	301	5 029	583	1 043	3 356	47

DI DIECI PERSONE

in complesso	appartenenti					in complesso	appartenenti					in complesso	appartenenti					in complesso	appartenenti										
	a società commerciali con capitale		ad altre ditte private	allo Stato, a provincie, a comuni, a fondazioni	in complesso		a società commerciali con capitale		ad altre ditte private	allo Stato, a provincie, a comuni, a fondazioni	in complesso		a società commerciali con capitale		ad altre ditte private	allo Stato, a provincie, a comuni, a fondazioni	in complesso		a società commerciali con capitale		ad altre ditte private	allo Stato, a provincie, a comuni, a fondazioni	in complesso						
	diviso in azioni	non diviso in azioni					diviso in azioni	non diviso in azioni					diviso in azioni	non diviso in azioni					diviso in azioni	non diviso in azioni				diviso in azioni	non diviso in azioni				
d' industrie e complesso																													
	6						7						8						9						2 - 6				
856	129	200	309	38	135	60	45	26	4	174	55	34	71	14	75	14	25	30	6	3 520	539	943	1 917	121					
200	30	32	123	15	62	32	12	16	2	84	25	13	39	7	43	10	10	19	4	1 307	241	246	755	65					
2 414	330	709	1 350	25	170	76	47	44	3	305	101	69	115	20	135	30	33	59	8	6 687	1 028	1 799	3 716	144					
400	58	72	257	13	85	37	10	35	3	99	33	8	47	11	47	13	8	25	1	1 890	299	310	1 191	90					
197	20	23	131	23	86	44	8	29	5	95	27	13	45	10	31	8	3	17	3	1 584	303	204	998	79					
338	16	77	228	17	105	35	25	41	4	120	25	21	62	12	194	18	27	148	1	2 150	276	406	1 300	78					
120	3	19	76	22	20	9	4	6	1	29	14	4	9	2	9	3	2	4	..	475	59	101	259	56					
31	5	3	19	4	20	15	3	2	..	22	7	3	9	3	3	3	..	204	53	29	102	20					
100	1	12	73	14	24	13	5	4	2	108	34	17	49	8	28	4	5	16	3	858	157	129	493	79					
19	2	1	12	4	11	10	..	1	..	15	4	3	8	..	5	2	1	1	1	244	34	49	146	15					
204	16	60	108	20	73	18	15	32	7	82	21	17	40	4	36	6	15	15	..	1 226	146	413	590	17					
33	1	5	15	12	79	27	12	35	5	47	18	8	14	7	19	1	2	14	2	778	84	123	504	64					
1	1	4	3	1	2	2	..	50	10	7	28	5					
35	3	7	23	2	21	5	2	14	..	5	1	1	1	2	6	..	2	4	..	219	17	33	155	14					
46	2	5	49	9	123	13	27	81	2	49	15	7	23	4	171	12	42	115	2	928	93	202	565	68					
12	..	1	4	7	6	2	..	3	1	14	2	..	9	3	13	1	3	8	1	293	75	32	140	46					
5 026	616	1 317	2 867	226	1 020	396	216	369	39	1 252	385	219	541	107	817	122	183	480	32	22 413	3 414	5 029	12 949	1 021					

Col prospetto L è data la distribuzione, nei quattro gruppi suddetti, di 10 imprese censite ordinatamente in ciascuna circoscrizione (compartimento o Regno) e in ciascun gruppo d'industrie (categoria o complesso). Abbiamo scelto il 10, e non il 100 o il 1 000, come numero base per queste distribuzioni proporzionali, allo scopo di evitare frequenti lacune nel prospetto; giacchè in molte sezioni di questo, che risultano dall'associare una circoscrizione ad un gruppo d'industrie, il numero delle imprese censite è inferiore a 100 e quindi non sarebbe corretto presentare una distribuzione percentuale, come si è osservato in una nota del capitolo III, la quale riassume i criteri sistematicamente seguiti nel costruire numeri relativi. Rimediamo alla deficiente gradualità dei coefficienti riferiti a 10 mediante l'aggiunta di due decimali. Per esempio, nel Regno e per il complesso delle industrie, 152 imprese sopra 1 000 appartengono al primo gruppo, 224 al secondo, 579 al terzo e 46 al quarto. Prescindendo ancora dalle distinzioni di carattere regionale, troviamo massima, ed eguale a 39 per cento la frequenza delle imprese appartenenti a società commerciali con capitale azionario nella categoria 7 (industrie chimiche), e minima, ed eguale al 10 per cento, la frequenza delle medesime nella categoria 3 (industrie del legno, dei cereali, ecc. ecc.). Se invece prescindiamo dalle distinzioni di ordine tecnologico, troviamo che la frequenza delle imprese appartenenti a società commerciali con capitale azionario è massima, ed eguale al 26 per cento, nel-

Prospetto L.

COMPARTIMENTI E REGNO	NUMERO, PER CIASCUNA CIRCOSCRIZIONE E PER CIASCUN GRUPPO															
	a società commerciali con capitale				a società commerciali con capitale				a società commerciali con capitale				a società commerciali con capitale			
	diviso in azioni		non diviso in azioni		diviso in azioni		non diviso in azioni		diviso in azioni		non diviso in azioni		diviso in azioni		non diviso in azioni	
	ad altre ditte private	allo Stato, a provincie, a comuni, a fondazioni	ad altre ditte private	allo Stato, a provincie, a comuni, a fondazioni	ad altre ditte private	allo Stato, a provincie, a comuni, a fondazioni	ad altre ditte private	allo Stato, a provincie, a comuni, a fondazioni	ad altre ditte private	allo Stato, a provincie, a comuni, a fondazioni	ad altre ditte private	allo Stato, a provincie, a comuni, a fondazioni	ad altre ditte private	allo Stato, a provincie, a comuni, a fondazioni	ad altre ditte private	allo Stato, a provincie, a comuni, a fondazioni
	sopra 10 imprese censite															
	Categorie															
	2				3				4				5			
Piemonte	3·06	2·15	4·63	0·17	1·15	2·65	5·87	0·33	1·69	2·81	4·92	0·58	0·78	2·03	7·16	0·03
Liguria	1·72	1·03	6·55	0·69	0·94	2·55	6·23	0·27	2·95	1·70	4·44	0·91	1·16	1·60	7·12	0·13
Lombardia	3·10	2·60	4·30	..	1·21	2·86	6·16	0·28	1·75	2·79	5·07	0·40	1·00	2·54	6·36	0·10
Veneto	2·56	1·63	5·58	0·23	1·04	1·64	6·91	0·41	1·36	1·55	5·61	1·48	1·28	1·80	6·85	0·06
Emilia	4·21	2·63	1·58	1·58	1·72	1·42	6·51	0·35	1·36	1·12	6·75	0·78	1·81	1·31	6·81	0·08
Toscana	2·15	1·28	6·38	0·20	0·75	1·81	7·16	0·28	1·99	1·74	5·30	0·97	1·30	2·08	6·55	0·08
Marche	1·09	1·91	5·45	1·55	0·86	1·71	4·57	2·36	0·90	2·97	5·86	0·28
Umbria	1·70	1·70	5·11	1·49	2·22	1·85	4·07	1·85	2·00	1·40	6·40	0·20
Lazio	1·71	2·57	4·86	0·86	1·09	1·75	6·16	1·00	1·64	0·78	5·26	2·33	2·42	1·48	6·06	0·04
Abruzzi e Molise	4·55	0·91	4·55	..	0·32	1·43	7·62	0·63	1·67	0·83	2·50	5·00	0·65	3·06	6·30	..
Campania	3·57	6·43	..	0·74	3·92	5·03	0·31	2·16	3·14	3·01	1·70	1·09	3·21	5·41	0·28
Puglie	1·67	0·83	7·22	0·28	0·50	1·74	7·47	0·29	0·85	1·97	3·80	3·88	0·53	1·40	7·89	0·18
Basilicata	3·85	2·31	3·08	0·77	0·74	1·11	7·41	0·74
Calabria	1·00	2·00	6·00	1·00	0·22	1·09	8·59	0·11	1·16	2·09	6·51	0·23
Sicilia	1·39	0·76	4·94	2·91	0·91	2·56	6·06	0·47	0·93	2·22	4·26	2·59	0·90	2·92	6·18	..
Sardegna	7·34	0·51	1·77	0·38	0·74	1·48	5·74	2·04	1·50	2·00	3·00	3·50	0·24	0·93	8·29	0·49
REGNO	2·86	1·64	4·95	0·56	1·02	2·25	6·31	0·42	1·76	2·28	4·98	0·93	1·16	2·07	6·67	0·09

l'Umbria e nella Sardegna; seguono: la Basilicata con 20 su cento, l'Emilia con 19, la Liguria e il Lazio con 18, ecc.

Col prospetto LI si hanno le distribuzioni per categorie d'industrie di 10 imprese censite ordinatamente in ciascuna circoscrizione e in ciascuno dei quattro gruppi sopra indicati. Apprendiamo da esso, per esempio, che la frequenza nel Regno delle imprese appartenenti a società commerciali con capitale azionario è massima, ed eguale al 18 per cento, nella categoria 6 (industrie delle fibre tessili e del vestiario) e minima, ed eguale a 4 per cento, nella categoria ω (industrie di carattere misto).

Col prospetto LII sono date le distribuzioni per compartimenti di 100 imprese ordinatamente censite in ciascuno dei quattro gruppi relativi alla presente indagine e in ciascun gruppo d'industrie. Per esempio, sopra 100 imprese appartenenti a società commerciali con capitale azionario e censite nel Regno e nelle industrie minerarie (categoria 2), se ne trovano 27·0 in Sardegna, 17·2 in Piemonte, 14·9 in Toscana, 14·4 in Lombardia, ecc.

Infine, col prospetto LIII sono date le distribuzioni per compartimenti e per categorie d'industrie di 100 imprese censite ordinatamente in ciascuno dei quattro gruppi afferenti a questa speciale indagine.

D'INDUSTRIE, DELLE IMPRESE CHE OCCUPANO PIÙ DI DIECI PERSONE E APPARTENGONO

a società commerciali con capitale		ad altre ditte private	allo Stato, a provincie, a comuni, a fondazioni	a società commerciali con capitale		ad altre ditte private	allo Stato, a provincie, a comuni, a fondazioni	a società commerciali con capitale		ad altre ditte private	allo Stato, a provincie, a comuni, a fondazioni	a società commerciali con capitale		ad altre ditte private	allo Stato, a provincie, a comuni, a fondazioni	a società commerciali con capitale		ad altre ditte private	allo Stato, a provincie, a comuni, a fondazioni
diviso in azioni	non diviso in azioni			diviso in azioni	non diviso in azioni			diviso in azioni	non diviso in azioni			diviso in azioni	non diviso in azioni			diviso in azioni	non diviso in azioni		
nella stessa circoscrizione e nello stesso gruppo d'industrie																			
d'industrie e complesso																			
6				7				8				ω				2 — ω			
1·51	3·39	4·66	0·44	4·44	3·33	1·93	0·30	3·16	1·95	4·08	0·80	1·87	3·33	4·00	0·80	1·53	2·68	5·45	0·34
1·50	1·60	6·15	0·75	5·16	1·94	2·58	0·32	2·98	1·55	4·64	0·83	2·33	2·33	4·42	0·93	1·84	1·88	5·78	0·50
1·37	2·94	5·59	0·10	4·47	2·76	2·59	0·18	3·31	2·26	3·77	0·66	2·22	2·81	4·37	0·59	1·54	2·69	5·56	0·22
1·45	1·80	6·43	0·33	4·35	1·18	4·12	0·35	3·33	0·81	4·75	1·11	2·77	1·70	5·32	0·21	1·58	1·64	6·30	0·48
1·02	1·17	6·65	1·17	5·12	0·93	3·37	0·58	2·84	1·37	4·74	1·05	2·58	0·97	5·48	0·97	1·91	1·29	6·31	0·50
0·47	2·28	6·75	0·50	3·33	2·38	3·90	0·38	2·08	1·75	5·17	1·00	0·93	1·39	7·63	0·05	1·28	1·89	6·46	0·36
0·25	1·58	6·33	1·83	4·50	2·00	3·00	0·50	4·83	1·38	3·10	0·69	1·24	2·13	5·45	1·13
1·61	0·97	6·13	1·29	7·50	1·50	1·00	..	3·18	1·36	4·09	1·36	2·60	1·42	5·00	0·98
0·10	1·20	7·30	1·40	5·42	2·08	1·67	0·83	3·15	1·57	4·54	0·74	1·43	1·79	5·71	1·07	1·83	1·50	5·75	0·92
1·05	0·53	6·32	2·11	9·09	..	0·91	..	2·67	2·00	5·33	1·39	2·01	5·98	0·61
0·78	2·94	5·29	0·98	2·47	2·19	4·38	0·96	2·56	2·07	4·88	0·49	1·67	4·17	4·17	..	1·19	3·37	4·82	0·63
0·30	1·52	4·55	3·64	3·42	1·52	4·43	0·63	3·83	1·70	2·98	1·49	0·53	1·05	7·37	1·05	1·08	1·62	6·48	0·82
..	—	—	—	—	2·00	1·40	5·60	1·00
0·86	2·00	6·57	0·57	2·38	0·95	6·67	0·78	1·51	7·08	0·64
0·30	0·91	7·42	1·36	1·06	2·20	6·59	0·16	3·06	1·43	4·69	0·82	0·70	2·46	6·73	0·12	1·00	2·18	6·09	0·73
..	0·83	3·33	5·83	1·43	..	6·43	2·14	0·77	2·31	6·15	0·77	2·56	1·09	4·78	1·57
1·28	2·62	5·71	0·45	3·88	2·12	3·62	0·88	3·08	1·75	4·82	0·85	1·49	2·24	5·88	0·89	1·52	2·24	5·79	0·46

Prospetto LI.

COMPARTIMENTI E REGNO	DISTRIBUZIONE, PER CATEGORIE D'INDUSTRIE, DI 10 IMPRESE CENSITE															
	a società commerciali con capitale															
	diviso in azioni								non diviso in azioni							
	Categorie															
	2	3	4	5	6	7	8	ω	2—ω	2	3	4	5	6	7	8
Piemonte	0·69	1·43	1·74	1·35	2·39	1·11	1·02	0·26	10·00	0·23	1·89	1·65	2·00	3·08	0·48	0·36
Liguria	0·21	1·29	2·95	1·54	1·24	1·33	1·04	0·41	10·00	0·12	3·41	1·67	2·07	1·30	0·49	0·53
Lombardia	0·30	1·40	1·80	1·27	3·21	0·74	0·98	0·29	10·00	0·15	1·56	1·65	1·85	3·94	0·26	0·33
Veneto	0·37	1·64	1·20	2·07	1·94	1·24	1·10	0·43	10·00	0·23	2·48	1·32	2·31	2·32	0·32	0·26
Emilia	0·26	2·44	0·92	3·10	0·66	1·45	0·89	0·26	10·00	0·25	2·99	1·13	3·33	1·13	0·39	0·64
Toscana	1·16	1·33	1·70	2·36	0·58	1·27	0·91	0·65	10·00	0·47	2·27	1·01	2·56	1·90	0·62	0·52
Marche	0·34	2·03	0·51	2·20	0·51	1·53	2·37	0·51	10·00	0·20	2·08	0·59	4·26	1·88	0·40	0·40
Umbria	0·38	1·51	1·13	1·89	0·94	2·83	1·32	..	10·00	..	2·76	1·72	2·41	1·03	1·03	1·03
Lazio	0·38	1·47	1·21	3·63	0·06	0·83	2·17	0·25	10·00	0·70	2·87	0·70	2·71	0·93	0·39	1·32
Abruzzi e Molise	1·47	0·59	0·59	2·06	0·59	2·94	1·18	0·57	10·00	0·20	1·84	0·20	6·73	0·20	..	0·61
Campania	2·74	2·26	0·82	1·10	1·23	1·44	0·41	10·00	0·24	5·13	1·16	0·85	1·45	0·39	0·41
Puglie	0·71	2·26	0·71	0·71	0·12	3·21	2·14	0·12	10·00	0·24	5·24	1·11	1·27	0·40	0·95	0·63
Basilicata	5·00	..	2·00	3·00	..	10·00
Calabrie	0·59	1·18	..	2·94	1·76	2·94	0·59	..	10·00	0·61	3·03	..	2·73	2·12	0·61	0·30
Sicilia	1·18	2·90	0·54	0·86	0·22	1·40	1·61	1·29	10·00	0·30	3·76	0·59	1·29	0·30	1·34	0·35
Sardegna	7·73	1·07	0·40	0·13	..	0·27	0·27	0·13	10·00	1·25	5·00	1·25	1·25	0·31
REGNO	0·63	1·64	1·58	1·71	1·80	1·16	1·13	0·36	10·00	0·24	2·45	1·39	2·07	2·62	0·43	0·44

ORDINATEMENTE IN CIASCUNA CIRCOSCRIZIONE, LE QUALI OCCUPANO PIÙ DI DIECI PERSONE E APPARTENGONO

ad altre ditte private									allo Stato, a provincie, a comuni, a fondazioni										
d'industrie																			
ω	2-ω	2	3	4	5	6	7	8	ω	2-ω	2	3	4	5	6	7	8	ω	2-ω
0·27	10·00	0·29	2·06	1·42	3·48	2·08	0·14	0·37	0·16	10·00	0·17	1·82	2·64	0·25	3·14	0·33	1·16	0·50	10·00
0·41	10·00	0·25	2·72	1·42	3·01	1·63	0·21	0·52	0·25	10·00	0·31	1·38	3·38	0·62	2·31	0·31	1·08	0·62	10·00
0·21	10·00	0·12	1·98	1·45	2·24	3·63	0·12	0·31	0·16	10·00	..	2·29	2·92	0·90	1·74	0·21	1·39	0·56	10·00
0·26	10·00	0·20	2·72	1·24	2·78	2·16	0·29	0·39	0·21	10·00	0·11	2·11	4·33	0·33	1·44	0·33	1·22	0·11	10·00
0·15	10·00	0·03	2·81	1·39	3·55	1·31	0·29	0·45	0·17	10·00	0·38	1·90	2·03	0·51	2·91	0·63	1·27	0·38	10·00
0·67	10·00	0·68	2·61	0·96	2·36	1·64	0·29	0·45	1·06	10·00	0·38	1·79	2·95	0·51	2·18	0·51	1·54	0·13	10·00
0·20	10·00	0·12	2·32	0·62	3·28	2·93	0·23	0·35	0·15	10·00	..	3·04	1·79	0·71	3·93	0·18	0·36	..	10·00
..	10·00	0·20	2·35	1·08	3·14	1·86	0·20	0·88	0·29	10·00	..	3·50	2·50	0·50	2·00	..	1·50	..	10·00
0·39	10·00	0·34	2·64	1·24	2·90	1·48	0·08	0·99	0·32	10·00	0·38	2·66	3·42	0·13	1·77	0·25	1·01	0·38	10·00
0·20	10·00	0·34	3·29	0·21	4·66	0·82	0·07	0·55	0·07	10·00	..	2·67	4·00	..	2·67	0·67	10·00
0·36	10·00	0·31	4·61	0·78	1·00	1·83	0·54	0·68	0·25	10·00	..	2·21	3·38	0·39	2·60	0·91	0·52	..	10·00
0·16	10·00	0·52	5·62	0·54	1·79	0·30	0·69	0·28	0·28	10·00	0·16	1·72	3·75	0·31	1·88	0·78	1·09	0·31	10·00
..	..	0·71	1·43	..	7·14	0·71	10·00
0·60	10·00	0·39	5·10	..	1·81	1·48	0·90	0·06	0·26	10·00	0·71	0·71	5·00	0·71	1·43	..	1·43	..	10·00
2·08	10·00	0·69	3·19	0·41	0·97	0·87	1·43	0·41	2·04	10·00	3·38	2·06	2·06	..	1·32	0·29	0·59	0·29	10·00
0·94	10·00	1·00	4·43	0·43	2·43	0·29	0·21	0·64	0·57	10·00	0·65	4·78	1·52	0·43	1·52	0·22	0·65	0·22	10·00
0·36	10·00	0·29	2·66	1·18	2·59	2·21	0·29	0·42	0·37	10·00	0·41	2·22	2·95	0·46	2·21	0·38	1·05	0·31	10·00

IN CIASCUN GRUPPO D'INDUSTRIE, LE QUALI OCCUPANO PIÙ DI DIECI PERSONE E APPARTENGONO

		ad altre ditte private								allo Stato, a provincie, a comuni, a fondazioni									
e complesso																			
ω	2-ω	2	3	4	5	6	7	8	ω	2-ω	2	3	4	5	6	7	8	ω	2-ω
13.7	18.8	15.0	11.4	17.9	19.9	13.9	7.0	13.1	6.3	14.8	..	9.7	10.6	..	16.8	..	13.1	..	11.9
5.5	4.9	5.1	6.0	7.0	6.8	4.3	4.3	7.2	4.0	5.8	..	4.0	7.3	..	6.6	..	6.5	..	6.4
20.8	35.8	11.6	21.3	35.3	24.9	47.1	11.9	21.3	12.3	28.7	..	14.5	14.0	..	11.1	..	18.7	..	14.1
4.4	6.2	6.5	9.4	9.7	9.9	9.0	9.5	8.7	5.2	9.2	..	8.4	13.0	..	5.8	..	10.3	..	8.8
1.6	4.1	0.8	8.1	9.1	10.5	4.6	7.9	8.3	3.5	7.7	..	6.6	5.3	..	10.2	..	9.3	..	7.7
14.8	8.1	25.5	10.5	8.2	9.8	8.0	11.1	11.5	30.8	10.7	..	6.1	7.6	..	7.5	..	11.2	..	7.6
1.1	2.0	0.8	1.7	1.1	2.5	2.7	1.6	1.7	0.8	2.0	..	7.5	3.3	..	9.7	..	1.9	..	5.5
..	0.6	0.5	0.7	0.7	1.0	0.7	0.5	1.7	0.6	0.8	..	3.1	1.6	..	1.8	..	2.8	..	2.0
2.7	2.6	4.6	3.8	4.0	4.3	2.5	1.1	9.1	3.3	3.8	..	9.3	9.0	..	6.2	..	7.5	..	7.7
0.5	1.0	1.3	1.4	0.2	2.0	0.4	0.3	1.5	0.2	1.1	..	1.8	2.0	..	1.8	1.5
8.2	8.2	4.8	7.9	3.0	1.8	3.8	8.7	7.4	3.1	4.6	..	7.5	8.6	..	8.8	..	3.7	..	7.5
1.1	2.5	7.0	8.2	1.8	2.7	0.5	9.5	2.6	2.9	3.9	..	4.8	8.0	..	5.3	..	6.5	..	6.3
..	0.1	0.5	0.1	..	0.6	0.4	0.2	..	0.4	0.3	..	0.4	0.5
1.1	0.7	1.6	2.3	..	0.8	0.8	3.8	0.2	0.8	1.2	..	0.4	2.3	..	0.9	..	1.9	..	1.4
23.0	4.0	10.5	5.2	1.5	1.6	1.7	22.0	4.4	24.0	4.4	..	6.2	4.7	..	4.0	..	3.7	..	6.7
1.6	0.6	3.8	1.8	0.4	1.0	0.1	0.8	1.1	1.7	1.1	..	9.7	2.3	..	3.1	..	2.8	..	4.5
100.0	100.0	100.0	100.0	100.0	100.0	100.0	100.0	100.0	100.0	100.0	..	100.0	100.0	..	100.0	..	100.0	..	100.0

Prospetto LIII.

COMPARTIMENTI E REGNO	DISTRIBUZIONE, PER COMPARTIMENTI E PER CATEGORIE D'INDUSTRIE,															
	a società commerciali con capitale															
	diviso in azioni								non diviso in azioni							
	Categorie d'industrie															
	2	3	4	5	6	7	8	ω	2-ω	2	3	4	5	6	7	8
Piemonte	1·08	2·26	2·75	2·14	3·78	1·76	1·61	0·41	15·79	0·52	3·54	3·10	3·76	5·77	0·89	0·68
Liguria	0·15	0·91	2·08	1·08	0·88	0·94	0·73	0·29	7·06	0·06	1·67	0·82	1·01	0·64	0·24	0·26
Lombardia	0·91	4·22	5·42	3·84	9·67	2·23	2·96	0·88	30·11	0·52	5·59	5·89	6·62	14·10	0·93	1·37
Veneto	0·32	1·44	1·05	1·82	1·70	1·08	0·97	0·33	8·76	0·14	1·53	0·82	1·73	1·43	0·20	0·16
Emilia	0·23	2·17	0·82	2·75	0·59	1·29	0·79	0·23	8·88	0·10	1·21	0·46	1·35	0·46	0·16	0·26
Toscana	0·94	1·11	1·38	1·90	0·47	1·02	0·73	0·53	8·08	0·85	1·83	0·82	2·07	1·53	0·50	0·42
Marche	0·06	0·35	0·09	0·38	0·09	0·26	0·41	0·09	1·73	0·04	0·42	0·12	0·86	0·38	0·08	0·08
Umbria	0·06	0·23	0·18	0·29	0·15	0·44	0·21	..	1·55	..	0·16	0·10	0·14	0·06	0·06	0·06
Lazio	0·18	0·67	0·56	1·67	0·03	0·38	1·00	0·12	4·60	0·18	0·74	0·18	0·70	0·24	0·10	0·34
Abruzzi e Molise	0·15	0·06	0·06	0·21	0·06	0·29	0·12	0·06	1·00	0·02	0·18	0·02	0·66	0·02	..	0·06
Campania	1·17	0·97	0·35	0·47	0·53	0·62	0·18	4·28	0·20	4·22	0·95	0·70	1·19	0·32	0·34
Puglie	0·18	0·56	0·18	0·18	0·03	0·79	0·53	0·03	2·46	0·06	1·31	0·28	0·32	0·10	0·24	0·16
Basilicata	0·15	..	0·06	0·09	..	0·29	..	0·06	..	0·06	0·02
Calabrie	0·03	0·06	..	0·15	0·09	0·15	0·03	..	0·50	0·04	0·20	..	0·18	0·14	0·04	0·02
Sicilia	0·32	0·79	0·15	0·23	0·06	0·38	0·44	0·35	2·72	0·12	1·51	0·24	0·52	0·12	0·54	0·14
Sardegna	1·70	0·23	0·09	0·03	..	0·06	0·06	0·03	2·20	0·08	0·32	0·08	0·08	0·02
REGNO	6·30	16·37	15·76	17·08	18·04	11·60	11·27	3·57	100·00	2·45	24·48	13·86	20·74	26·19	4·30	4·86

DI 100 IMPRESE, CHE OCCUPANO PIÙ DI DIECI PERSONE E APPARTENGONO

ad altre ditte private									allo Stato, a provincie, a comuni, a fondazioni										
e complesso																			
ω	2-ω	2	3	4	5	6	7	8	ω	2-ω	2	3	4	5	6	7	8	ω	2-ω
0.50	18.75	0.43	3.04	2.11	5.16	3.08	0.20	0.55	0.23	14.80	0.20	2.15	3.13	0.29	3.72	0.39	1.37	0.59	11.85
0.20	4.89	0.15	1.58	0.83	1.75	0.95	0.12	0.30	0.15	5.83	0.20	0.88	2.16	0.39	1.47	0.20	0.69	0.39	6.37
0.76	35.77	0.33	5.67	4.15	6.44	10.43	0.34	0.89	0.46	28.70	..	3.23	4.11	1.27	2.45	0.29	1.36	0.78	14.10
0.16	6.16	0.19	2.50	1.14	2.56	1.98	0.27	0.36	0.19	9.20	0.10	1.86	3.82	0.29	1.27	0.29	1.08	0.10	8.81
0.06	4.06	0.02	2.16	1.07	2.73	1.01	0.22	0.35	0.13	7.71	0.29	1.47	1.57	0.39	2.25	0.49	0.98	0.29	7.74
0.54	8.07	0.73	2.80	0.97	2.53	1.76	0.32	0.48	1.14	10.73	0.29	1.37	2.25	0.39	1.67	0.39	1.18	0.10	7.64
0.04	2.01	0.02	0.46	0.12	0.66	0.59	0.05	0.07	0.03	2.00	..	1.67	0.98	0.39	2.15	0.10	0.20	..	5.48
..	0.58	0.02	0.19	0.08	0.25	0.15	0.02	0.07	0.02	0.79	..	0.69	0.49	0.10	0.39	..	0.29	..	1.95
0.10	2.57	0.13	1.00	0.47	1.10	0.56	0.03	0.38	0.12	3.81	0.29	2.06	2.64	0.10	1.37	0.20	0.78	0.29	7.74
0.02	0.97	0.04	0.37	0.02	0.53	0.09	0.01	0.06	0.01	1.13	..	0.39	0.59	..	0.39	0.10	1.47
0.30	8.21	0.14	2.10	0.36	0.46	0.83	0.25	0.31	0.12	4.56	..	1.67	2.55	0.29	1.96	0.69	0.39	..	7.54
0.04	2.51	0.20	2.19	0.21	0.70	0.12	0.27	0.11	0.11	3.89	0.10	1.08	2.35	0.20	1.18	0.49	0.69	0.20	6.27
..	0.14	0.02	0.03	..	0.15	0.02	0.22	..	0.10	0.10	0.20	0.10	0.49
0.04	0.66	0.05	0.61	..	0.22	0.18	0.11	0.01	0.03	1.20	0.10	0.10	0.69	0.10	0.20	..	0.20	..	1.37
0.84	4.02	0.30	1.39	0.18	0.42	0.38	0.63	0.18	0.89	4.36	2.25	1.37	1.37	..	0.88	0.20	0.39	0.20	6.66
0.06	0.64	0.11	0.48	0.05	0.26	0.03	0.02	0.07	0.06	1.08	0.29	2.15	0.69	0.20	0.69	0.10	0.29	0.10	4.51
3.64	100.00	2.87	26.58	11.75	25.92	22.14	2.85	4.18	3.71	100.00	4.11	22.23	29.48	4.60	22.14	3.82	10.48	3.18	100.00

CAPITOLO IX.

Durata del lavoro industriale nell'anno solare.

Le notizie sulla durata del *lavoro annuale* sono riprodotte nella tavola II (volume II) per le imprese che occupano al più dieci persone, nella tavola III (volume III) per le imprese che occupano più di dieci persone e nella tavola IV (volume IV) per il complesso delle imprese censite, con le solite minute distinzioni di ordine geografico e di ordine tecnologico. Un primo riassunto, illustrato da numeri relativi, intorno a tale parte della rilevazione, ha condotto alle tavole V* a VII*, che si trovano in questo volume a corredo della Relazione. Ulteriori riassunti ed elaborazioni presentiamo con i prospetti LIV a LVIII, dei quali ora teniamo brevemente parola.

Nel prospetto LIV le imprese censite sono classificate per circoscrizioni (compartimenti e Regno), per gruppi d'industrie (categorie e complesso), secondo che occupano al più dieci persone o più di dieci persone, e, infine, secondo che il lavoro di solito:

- 1) continua tutto l'anno;
- 2) dura almeno 9 e meno di 12 mesi;
- 3) dura almeno 6 e meno di 9 mesi;
- 4) dura meno di 6 mesi.

In quest'ultima ripartizione in quattro gruppi consiste il contributo della indagine censuaria alla questione della durata del lavoro industriale nell'anno solare.

Sopra 243 926 imprese censite nel Regno e nel complesso delle industrie, il lavoro dura di solito tutto l'anno per 193 355 imprese (primo gruppo caratteristico della presente indagine), dura da 9 a meno di 12 mesi per 30 068 imprese (secondo gruppo), dura da 6 a meno di 9 mesi per 11 372 imprese (terzo gruppo), e meno di 6 mesi per 9 131 imprese (quarto gruppo). Cioè sopra 100 imprese censite nel Regno e nel complesso delle industrie, 79·3 appartengono al primo gruppo, 12·3 al secondo, 4·7 al terzo, e 3·7 al quarto. Queste percentuali sono dedotte dal prospetto LV, ove trovansi le analoghe per le circoscrizioni (compartimenti e Regno) e per i gruppi d'industrie (categorie e complesso). In particolare, prescindendo dalle distinzioni tecnologiche, si trova che la percentuale del primo gruppo si allontana dal valor medio 79·3 per raggiungere 87·2 in Liguria, 84·5 nel Veneto, 82·8 in Sicilia, 81·5 in Lombardia, ecc., e per discendere a 72·2 nell'Emilia, a 72·0 nelle Puglie e a 71·7 nell'Umbria. E prescindendo, invece, dalle distinzioni di ordine geografico, si trova che la percentuale del primo gruppo sale a 90·9 nella categoria 8 (industrie poligrafiche; produzione e distribuzione di forza motrice, luce, ecc.), a 88·4 nella categoria 4 (industrie che lavorano e utilizzano i metalli), a 87·8 nella categoria ω (industrie di carattere misto), ecc., e scende a 69·6 nella categoria 2 (industrie minerarie), a 61·4 nella categoria 7 (industrie chimiche) e a 60·0 nella categoria 5 (industrie mineralurgiche e lavori edilizi in genere).

Nel prospetto LVI abbiamo le distribuzioni, per compartimenti e per categorie d'industrie, di 100 imprese censite nel Regno per il complesso delle industrie e ordinatamente appartenenti a ciascuno dei quattro gruppi caratteristici dello studio presente. Così, ad esempio, vediamo che, sopra 100 imprese lavoranti tutto l'anno, se ne trovano 17·30 in Lombardia e nel complesso delle industrie, 10·65 in Piemonte e nel complesso delle industrie, 9·22 in Toscana e nel complesso delle industrie, ecc., 1·62 in Sardegna e 1·12 in Basilicata, sempre nel complesso delle industrie; mentre se ne trovano 55·82 nel Regno e nella terza categoria, 18·79 nel Regno e nella quarta categoria, ecc.

Nel prospetto LVII è data la distribuzione, secondo i compartimenti, le categorie d'industrie e i quattro gruppi di cui ora ci occupiamo, di 100 imprese censite nel Regno e nel complesso delle industrie.

Infine, per porre in evidenza come la distribuzione in esame dipenda dalla grandezza delle imprese, diamo nel prospetto LVIII le distribuzioni nei quattro gruppi, nelle solite circoscrizioni e nei soliti gruppi d'industrie, di 100 imprese che occupano al più dieci persone, di 100 che occupano più di dieci persone e di 100 in complesso. Ci basti rilevare che la percentuale 79·3, corrispondente al Regno, al complesso delle industrie e alle imprese che lavorano tutto l'anno, scende a 78·4 quando sia limitato l'esame alle imprese che occupano al più dieci persone, mentre sale a 87·7 quando si considerino le imprese che occupano più di dieci persone.

Prospetto LIV.

COMPARTIMENTI E REGNO		IMPRESSE CENSITE															
		il cui lavoro di solito					in complesso	il cui lavoro di solito					in complesso	il cui lavoro di solito			
		in complesso	continua		è sospeso annualmente			continua	continua		è sospeso annualmente			in complesso	continua	è sospeso annualmente	
			tutto l'anno	per non più di 3 mesi	da 3 a 6 mesi	per più di 6 mesi	tutto l'anno		per non più di 3 mesi	da 3 a 6 mesi	per più di 6 mesi	tutto l'anno	per non più di 3 mesi			da 3 a 6 mesi	per più di 6 mesi
Categorie d'industrie e complesso																	
		2					3					4					
Piemonte	α	452	137	258	48	9	12 428	10 314	1 548	419	147	3 970	3 280	576	100	14	
	β	121	107	11	3	..	671	658	8	3	2	555	551	3	..	1	
	γ	573	244	259	51	9	13 099	10 972	1 556	422	149	4 525	3 831	579	100	15	
Liguria	α	151	109	35	5	2	5 738	4 840	530	224	144	1 482	1 395	55	27	5	
	β	29	27	..	2	..	329	314	8	6	1	241	236	5	
	γ	180	136	35	7	2	6 067	5 154	538	230	145	1 723	1 631	60	27	5	
Lombardia	α	283	145	118	16	4	20 354	17 162	2 387	635	170	6 252	5 223	799	212	18	
	β	100	85	11	4	..	1 192	1 146	28	5	13	1 060	1 046	6	7	1	
	γ	383	230	129	20	4	21 546	18 308	2 415	640	183	7 312	6 269	805	219	19	
Veneto	α	213	151	52	7	3	10 991	9 569	950	282	190	3 660	3 350	242	59	9	
	β	43	29	7	6	1	469	438	18	8	5	264	253	10	1	..	
	γ	256	180	59	13	4	11 460	10 007	968	290	195	3 924	3 603	252	60	9	
Emilia	α	21	6	10	5	..	11 232	7 798	2 125	983	326	3 890	3 284	477	106	23	
	β	19	18	1	430	354	33	10	33	206	195	11	
	γ	40	24	11	5	..	11 662	8 152	2 158	993	359	4 096	3 479	488	106	23	
Toscana	α	373	300	49	13	11	11 244	8 866	1 568	355	455	3 384	2 987	328	58	11	
	β	149	135	5	4	5	507	448	35	12	12	236	220	15	..	1	
	γ	522	435	54	17	16	11 751	9 314	1 603	367	467	3 620	3 207	343	58	12	
Marche	α	29	13	8	6	2	3 765	3 020	370	99	276	1 206	1 071	117	16	2	
	β	7	6	1	110	98	6	2	4	35	34	1	
	γ	36	19	9	6	2	3 875	3 118	376	101	280	1 241	1 105	118	16	2	
Umbria	α	32	10	18	2	2	2 719	1 878	282	70	489	787	712	55	14	6	
	β	4	3	1	47	44	1	..	2	27	26	1	
	γ	36	13	19	2	2	2 766	1 922	283	70	491	814	738	56	14	6	
Lazio	α	98	82	13	1	2	5 055	4 048	533	196	278	1 752	1 537	184	28	3	
	β	35	31	2	2	..	211	196	9	6	..	116	115	1	
	γ	133	113	15	3	2	5 266	4 244	542	202	278	1 868	1 652	185	28	3	
Abruzzi e Molise.	α	75	29	40	5	1	5 155	3 816	423	127	789	1 489	1 351	117	15	6	
	β	11	9	1	1	..	63	37	2	6	18	12	12	
	γ	86	38	41	6	1	5 218	3 853	425	133	807	1 501	1 363	117	15	6	
Campania	α	195	134	48	10	3	10 608	8 621	1 014	394	579	2 837	2 404	354	69	10	
	β	28	28	541	479	41	13	8	153	146	6	1	..	
	γ	223	162	48	10	3	11 149	9 100	1 055	407	587	2 990	2 550	360	70	10	
Puglie	α	312	254	52	5	1	9 187	6 090	824	623	1 650	2 090	1 882	149	51	8	
	β	36	28	2	6	..	379	198	22	17	142	71	71	
	γ	348	282	54	11	1	9 566	6 288	846	640	1 792	2 161	1 953	149	51	8	
Basilicata	α	8	6	2	1 799	1 364	125	111	199	476	430	35	8	3	
	β	2	2	13	11	2	1	1	
	γ	10	8	2	1 812	1 375	125	111	201	477	431	35	8	3	
Calabria	α	17	10	7	5 934	4 530	480	515	409	1 099	1 017	64	15	3	
	β	10	10	92	42	5	14	31	7	7	
	γ	27	20	7	6 026	4 572	485	529	440	1 106	1 024	64	15	3	
Sicilia	α	532	422	69	33	8	11 373	9 370	822	462	719	2 965	2 765	163	30	7	
	β	79	69	5	4	1	297	264	14	4	15	54	52	1	1	..	
	γ	611	491	74	37	9	11 670	6 634	836	466	734	3 019	2 817	164	31	7	
Sardegna	α	27	15	9	3	..	2 420	1 822	287	187	124	712	652	46	11	3	
	β	79	73	3	1	2	108	87	4	8	9	20	19	1	
	γ	106	88	12	4	2	2 528	1 909	291	195	133	732	671	47	11	3	
REGNO	α	2 818	1 823	788	159	48	130 002	103 108	14 268	5 682	6 944	33 051	33 840	3 761	819	131	
	β	752	660	50	33	9	5 459	4 814	234	114	297	3 058	2 984	61	10	3	
	γ	3 570	2 483	838	192	57	135 461	107 922	14 502	5 796	7 241	41 109	36 824	3 822	829	134	

Segue Prospetto LIV.

COMPARTIMENTI E REGNO		IMPRESE CENSITE														
		il cui lavoro di solito					il cui lavoro di solito					il cui lavoro di solito				
		in complesso	continua		è sospeso annualmente		in complesso	continua		è sospeso annualmente		in complesso	continua	è sospeso annualmente		
			tutto l'anno	per non più di 3 mesi	da 3 a 6 mesi	per più di 6 mesi		tutto l'anno	per non più di 3 mesi	da 3 a 6 mesi	per più di 6 mesi			tutto l'anno	per non più di 3 mesi	da 3 a 6 mesi
Categorie d'industrie e complesso																
		5					6					7				
Piemonte	α	1 650	508	1 003	103	36	3 122	2 236	502	334	50	415	242	94	29	50
	β	933	704	110	97	22	856	812	28	9	7	135	116	7	9	3
	γ	2 583	1 212	1 113	200	58	3 978	3 048	530	343	57	550	358	101	38	53
Liguria	α	666	549	87	23	7	1 518	1 318	100	90	10	306	259	26	7	14
	β	319	305	8	5	1	200	193	3	3	1	62	61	1	1	1
	γ	985	854	95	28	8	1 718	1 511	103	93	11	368	320	26	8	14
Lombardia	α	1 618	728	722	137	31	4 230	2 937	754	464	75	606	421	122	35	28
	β	1 311	1 074	147	74	16	2 414	2 060	302	24	28	170	158	6	2	4
	γ	2 929	1 802	869	211	47	6 644	4 997	1 056	488	103	776	579	128	37	32
Veneto	α	860	429	371	49	11	2 207	1 777	227	167	36	458	191	108	69	90
	β	483	393	59	24	7	400	306	58	15	21	85	75	5	2	3
	γ	1 343	822	430	73	18	2 607	2 083	285	182	57	543	266	113	71	93
Emilia	α	900	398	350	88	64	2 022	1 370	317	286	49	286	208	52	12	14
	β	520	363	99	53	5	197	148	35	3	11	86	70	8	3	5
	γ	1 420	761	449	141	69	2 219	1 518	352	289	60	372	278	60	15	19
Toscana	α	1 766	1 112	416	158	80	2 360	1 672	392	261	35	379	204	79	40	56
	β	501	431	30	30	10	338	278	31	11	18	105	90	6	3	6
	γ	2 267	1 543	446	188	90	2 698	1 950	423	272	53	484	294	85	43	62
Marche	α	529	229	189	74	37	1 161	917	106	76	62	194	75	64	25	30
	β	145	90	27	23	5	120	72	36	7	5	20	18	1	1	1
	γ	674	319	216	97	42	1 281	989	142	83	67	214	93	64	26	31
Umbria	α	378	156	128	56	38	394	304	49	34	7	74	35	19	11	9
	β	50	40	5	3	2	31	27	3	1	1	20	17	3	1	1
	γ	428	196	133	59	40	425	331	52	35	7	94	52	22	11	9
Lazio	α	455	337	87	22	9	1 533	1 047	324	151	11	139	81	24	21	13
	β	236	224	8	2	2	100	98	2	1	1	24	17	3	4	1
	γ	691	561	95	24	11	1 633	1 145	326	151	11	163	98	27	25	13
Abruzzi e Molise	α	532	255	214	46	17	1 159	954	122	67	16	187	67	62	35	23
	β	108	61	22	17	8	19	19	1	1	1	11	9	1	1	1
	γ	640	316	236	63	25	1 178	973	122	67	16	198	76	63	36	23
Campania	α	802	492	209	48	53	2 826	2 255	312	225	34	442	221	99	67	55
	β	109	88	13	4	4	204	185	7	11	1	73	63	2	4	4
	γ	911	580	222	52	57	3 030	2 440	319	236	35	515	284	101	71	59
Puglie	α	531	342	147	35	7	1 439	1 244	110	80	5	249	127	60	33	29
	β	114	106	4	2	2	33	31	1	1	1	79	43	7	17	12
	γ	645	448	151	37	9	1 472	1 275	110	80	7	328	170	67	50	41
Basilicata	α	135	42	60	26	7	233	247	20	15	1	34	17	4	8	5
	β	27	26	1	1	1	1	1	1	1	1	1	1	1	1	1
	γ	162	68	61	26	7	234	248	20	15	1	34	17	4	8	5
Calabrie	α	593	270	237	75	11	1 312	1 203	72	33	4	287	110	89	18	70
	β	43	36	2	3	2	35	25	5	2	3	21	5	1	3	12
	γ	636	306	239	78	13	1 347	1 228	77	35	7	308	115	90	21	82
Sicilia	α	1 121	651	343	100	27	1 805	1 522	184	93	6	474	357	74	21	22
	β	89	81	4	3	1	66	58	4	2	2	123	69	11	36	7
	γ	1 210	732	347	103	28	1 871	1 580	188	95	8	597	426	85	57	29
Sardegna	α	162	86	37	25	14	254	224	13	15	2	111	42	35	18	16
	β	41	30	8	2	1	12	11	1	1	1	6	6	1	1	1
	γ	203	116	45	27	15	266	235	13	16	2	117	48	35	18	16
REGNO	α	12 698	6 584	4 600	1 065	449	27 625	21 227	3 604	2 391	403	4 641	2 657	1 011	449	524
	β	5 029	4 052	547	342	88	5 026	4 324	514	89	99	1 020	817	60	86	57
	γ	17 727	10 636	5 147	1 407	537	32 651	25 551	4 118	2 480	502	5 661	3 474	1 071	535	581

Segue Prospetto LIV.

COMPARTIMENTI E REGNO		IMPRESE CENSITE														
		il cui lavoro di solito					il cui lavoro di solito					il cui lavoro di solito				
		in complesso	continua tutto l'anno	è sospeso annualmente			in complesso	continua tutto l'anno	è sospeso annualmente			in complesso	continua tutto l'anno	è sospeso annualmente		
				per non più di 3 mesi	da 3 a 6 mesi	per più di 6 mesi			per non più di 3 mesi	da 3 a 6 mesi	per più di 6 mesi			per non più di 3 mesi	da 3 a 6 mesi	per più di 6 mesi
Categorie d'industrie e complesso																
		8					ω					2 - ω				
Piemonte	α	561	501	44	10	6	214	177	30	7	..	22 812	17 395	4 055	1 050	312
	β	174	169	1	1	3	75	75	3 520	3 192	163	122	38
	γ	735	670	45	11	9	289	252	30	7	..	26 332	20 587	4 223	1 172	350
Liguria	α	223	213	6	1	3	65	49	8	7	1	10 149	8 732	847	384	186
	β	84	83	1	43	43	1 307	1 262	25	17	3
	γ	307	296	7	1	3	108	92	8	7	1	11 456	9 994	872	401	189
Lombardia	α	773	657	93	13	10	224	162	37	21	4	34 340	27 435	5 032	1 533	340
	β	305	303	1	1	..	135	134	1	6 687	6 006	502	117	62
	γ	1 078	960	94	14	10	359	296	38	21	4	41 027	33 441	5 534	1 650	402
Veneto	α	423	354	32	7	..	202	176	23	3	..	19 014	16 027	2 005	643	339
	β	99	99	47	45	1	1	..	1 890	1 638	153	57	37
	γ	522	483	32	7	..	249	221	24	4	..	20 904	17 665	2 163	700	376
Emilia	α	296	271	19	3	3	86	73	8	5	..	18 733	13 408	3 353	1 488	479
	β	95	95	31	24	5	..	2	1 584	1 267	192	69	56
	γ	391	366	19	3	3	117	97	13	5	2	20 317	14 675	3 550	1 557	535
Toscana	α	419	382	30	5	2	447	396	31	12	8	20 372	15 919	2 893	902	653
	β	120	119	1	194	185	9	2 150	1 906	132	60	52
	γ	539	501	31	5	2	641	581	40	12	8	22 522	17 825	3 025	962	710
Marche	α	189	179	7	..	3	20	17	1	..	2	7 093	5 521	862	296	414
	β	29	28	1	9	3	1	475	354	72	33	16
	γ	218	207	8	..	3	29	25	1	..	3	7 568	5 875	934	329	430
Umbria	α	69	63	4	..	2	23	17	4	2	..	4 476	3 175	559	189	553
	β	22	22	3	3	204	182	14	4	4
	γ	91	85	4	..	2	26	20	4	2	..	4 680	3 357	573	193	557
Lazio	α	184	166	13	2	3	53	49	2	1	1	9 269	7 347	1 180	422	320
	β	108	106	1	..	1	28	28	858	815	26	14	3
	γ	292	272	14	2	4	81	77	2	1	1	10 127	8 132	1 206	436	323
Abruzzi e Molise	α	136	131	3	1	1	28	26	2	8 761	6 629	933	296	853
	β	15	14	..	1	..	5	3	..	2	..	244	164	28	28	26
	γ	151	145	3	2	1	33	29	2	2	..	9 005	6 793	1 009	324	879
Campania	α	290	229	54	7	..	58	41	10	3	4	18 058	14 397	2 100	823	738
	β	82	77	4	..	1	36	35	1	1 226	1 101	73	33	19
	γ	372	306	58	7	1	94	76	10	3	5	19 284	15 498	2 173	856	757
Puglie	α	143	124	16	1	2	36	29	4	3	..	13 987	10 092	1 362	831	1 702
	β	47	44	2	..	1	19	13	2	..	4	778	534	39	42	163
	γ	190	168	18	1	3	55	42	6	3	4	14 765	10 626	1 401	873	1 865
Basilicata	α	16	16	7	3	3	1	..	2 758	2 125	249	169	215
	β	4	4	2	2	50	47	1	..	2
	γ	20	20	9	5	3	1	..	2 808	2 172	250	169	217
Calabrie	α	82	71	9	1	1	18	15	3	9 342	7 226	961	657	498
	β	5	5	6	5	1	219	135	14	22	48
	γ	87	76	9	1	1	24	20	4	9 561	7 361	975	679	546
Sicilia	α	231	189	28	8	6	126	114	8	3	1	18 627	15 390	1 691	750	796
	β	49	48	1	171	169	2	928	810	42	50	26
	γ	250	237	29	8	6	297	283	10	3	1	19 555	16 200	1 733	800	822
Sardegna	α	22	19	2	..	1	14	12	1	..	1	3 722	2 872	430	259	161
	β	14	13	1	13	13	293	252	17	12	12
	γ	36	32	3	..	1	27	25	1	..	1	4 015	3 124	447	271	173
REGNO	α	4 057	3 595	360	59	43	1 621	1 356	175	68	22	221 513	173 690	23 567	10 692	3 564
	β	1 252	1 229	14	3	6	817	785	21	3	8	22 413	19 665	1 501	680	567
	γ	5 309	4 824	374	62	49	2 438	2 141	196	71	30	243 926	193 355	30 068	11 372	9 131

Prospetto LV.

6 — Censimento delle industrie — Vol. 5°.

COMPARTIMENTI		NUMERO, PER CIASCUNA CIRCOSCRIZIONE E PER CIASCUN GRUPPO D'INDUSTRIE, DELLE IMPRESE IL CUI LAVORO DI SOLITO																																			
		è sospeso annualmente			è sospeso annualmente			è sospeso annualmente			è sospeso annualmente			è sospeso annualmente			è sospeso annualmente			è sospeso annualmente			è sospeso annualmente			è sospeso annualmente											
E		continua tutto l'anno	per non più di 3 mesi	da 3 a 6 mesi	per più di 6 mesi	continua tutto l'anno	per non più di 3 mesi	da 3 a 6 mesi	per più di 6 mesi	continua tutto l'anno	per non più di 3 mesi	da 3 a 6 mesi	per più di 6 mesi	continua tutto l'anno	per non più di 3 mesi	da 3 a 6 mesi	per più di 6 mesi	continua tutto l'anno	per non più di 3 mesi	da 3 a 6 mesi	per più di 6 mesi	continua tutto l'anno	per non più di 3 mesi	da 3 a 6 mesi	per più di 6 mesi	continua tutto l'anno	per non più di 3 mesi	da 3 a 6 mesi	per più di 6 mesi								
REGNO		sopra 100 imprese censite nella stessa circoscrizione e nello stesso gruppo d'industrie																																			
		Categorie d'industrie e complesso																																			
		2			3			4			5			6			7			8			ω			2 — ω											
Piemonte		42.5	46.9	8.9	1.6	83.8	11.9	3.2	1.1	84.7	12.8	2.2	0.3	46.9	43.1	7.7	2.2	76.6	13.3	8.6	1.4	65.1	18.4	6.9	9.6	91.2	6.1	1.5	1.2	87.2	10.4	2.4	..	78.2	16.0	4.5	1.3
Liguria		75.6	19.4	3.9	1.1	85.0	8.9	3.8	2.4	94.7	3.5	1.6	0.3	86.7	9.6	2.8	0.8	88.0	6.0	5.4	0.6	87.0	7.1	2.2	3.8	96.4	2.3	0.3	1.0	85.2	7.4	6.5	0.9	87.2	7.6	3.5	1.6
Lombardia		60.1	33.7	5.2	1.0	85.0	11.2	3.0	0.8	85.7	11.0	3.0	0.3	61.5	29.7	7.2	1.6	75.2	15.9	7.3	1.6	74.6	16.5	4.8	4.1	89.1	8.7	1.3	0.9	82.5	10.6	5.8	1.1	81.5	13.5	4.0	1.0
Veneto		70.3	23.1	5.1	1.6	87.3	8.4	2.5	1.7	91.8	6.4	1.5	0.2	61.2	32.0	5.4	1.3	79.9	10.9	7.0	2.2	49.0	20.8	13.1	17.1	92.5	6.1	1.3	..	88.8	9.6	1.6	..	84.5	10.3	3.3	1.8
Emilia	69.9	18.5	8.5	3.1	84.9	11.9	2.6	0.6	53.6	31.6	9.9	4.9	68.4	15.9	13.0	2.7	74.7	16.1	4.0	5.1	93.6	4.9	0.8	0.8	82.9	11.1	4.3	1.7	72.2	17.5	7.7	2.6
Toscana		83.3	10.3	3.3	3.1	79.3	13.6	3.1	4.0	88.6	9.5	1.6	0.3	68.1	19.7	8.3	4.0	72.3	15.7	10.1	2.0	60.7	17.6	8.9	12.8	93.0	5.8	0.9	0.4	90.6	6.2	1.9	1.2	79.1	13.4	4.3	3.2
Marche	80.5	9.7	2.6	7.2	89.0	9.5	1.3	0.2	47.3	32.0	14.4	6.2	77.2	11.1	6.5	5.2	43.5	29.9	12.1	14.5	95.0	3.7	..	1.4	77.6	12.3	4.3	5.7
Umbria	69.5	10.2	2.5	17.8	90.7	6.9	1.7	0.7	45.8	31.1	13.8	9.3	77.9	12.2	8.2	1.6	71.7	12.2	4.1	11.9
Lazio		85.0	11.3	2.3	1.5	80.6	10.3	3.8	5.3	88.4	9.9	1.5	0.2	81.2	13.7	3.5	1.6	70.1	20.0	9.2	0.7	60.1	16.6	15.3	8.0	93.2	4.8	0.7	1.4	80.6	11.9	4.3	3.2
Abruzzi e Molise	73.8	8.1	2.5	15.5	90.8	7.8	1.0	0.4	49.4	36.9	9.8	3.9	82.6	10.7	5.7	1.4	38.4	31.8	18.2	11.6	96.0	2.0	1.3	0.7	75.4	11.2	3.6	9.8
Campania		72.6	21.5	4.5	1.3	81.6	9.5	3.7	5.3	85.3	12.0	2.3	0.3	63.7	24.4	5.7	6.3	80.5	10.5	7.8	1.2	55.1	19.6	13.8	11.5	82.3	15.6	1.9	0.3	80.4	11.3	4.4	3.9
Puglie		81.0	15.5	3.2	0.3	65.7	8.8	6.7	18.7	90.4	6.9	2.4	0.4	69.5	23.4	5.7	1.4	86.6	7.5	5.4	0.5	51.8	20.4	15.2	12.5	88.4	9.5	0.5	1.6	72.0	9.5	5.9	12.6
Basilicata	75.9	6.9	6.1	11.1	90.4	7.3	1.7	0.6	42.0	37.7	16.0	4.3	87.3	7.0	5.3	0.4	77.4	8.9	6.0	7.7
Calabrie	75.9	8.0	8.8	7.3	92.6	5.8	1.4	0.3	48.1	37.6	12.3	2.0	91.2	5.7	2.6	0.5	37.3	29.2	6.8	26.6	77.0	10.2	7.1	5.7
Sicilia		80.4	12.1	6.1	1.5	82.6	7.2	4.0	6.3	93.3	5.4	1.0	0.2	60.5	28.7	8.5	2.3	84.4	10.0	5.1	0.4	71.4	14.2	9.5	4.9	84.6	10.4	2.9	2.1	95.3	3.4	1.0	0.3	82.8	8.9	4.1	4.2
Sardegna		83.0	11.3	3.8	1.9	75.5	11.5	7.7	5.3	91.7	6.4	1.5	0.4	57.1	22.2	13.3	7.4	88.3	4.9	6.0	0.8	41.0	29.9	15.4	13.7	77.8	11.1	6.7	4.3
REGNO		69.6	23.5	5.4	1.6	79.7	10.7	4.3	5.3	88.4	9.3	2.0	0.3	60.0	29.0	7.9	3.0	78.3	12.6	7.6	1.5	61.4	18.9	9.5	10.3	90.9	7.0	1.2	0.9	87.8	8.0	2.9	1.2	79.3	12.3	4.7	3.7

Prospetto LVI.

COMPARTIMENTI E REGNO	DISTRIBUZIONE, PER COMPARTIMENTI E PER CATEGORIE															
	continua tutto l'anno									per non più di 3 mesi						
	Categorie d'industrie															
	2	3	4	5	6	7	8	9	10	2	3	4	5	6	7	8
Piemonte	0.13	5.67	1.98	0.63	1.58	0.19	0.35	0.13	10.65	0.89	5.17	1.93	3.70	1.76	0.34	0.15
Liguria	0.07	2.67	0.84	0.44	0.78	0.17	0.15	0.05	5.17	0.12	1.79	0.20	0.32	0.34	0.09	0.02
Lombardia	0.12	9.47	3.24	0.93	2.58	0.30	0.50	0.15	17.30	0.43	8.03	2.68	2.89	3.51	0.43	0.31
Veneto	0.09	5.18	1.86	0.43	1.68	0.14	0.25	0.11	9.14	0.20	3.22	0.84	1.43	0.95	0.38	0.11
Emilia	0.01	4.22	1.80	0.39	0.79	0.14	0.19	0.05	7.59	0.04	7.18	1.33	1.49	1.17	0.20	0.06
Toscana	0.23	4.82	1.66	0.80	1.01	0.15	0.26	0.30	9.22	0.18	5.33	1.14	1.48	1.41	0.28	0.10
Marche	0.01	1.61	0.57	0.17	0.51	0.04	0.11	0.01	3.04	0.03	1.25	0.39	0.72	0.47	0.21	0.03
Umbria	0.01	0.99	0.38	0.10	0.17	0.03	0.04	0.01	1.74	0.06	0.94	0.19	0.14	0.17	0.07	0.01
Lazio	0.06	2.19	0.85	0.29	0.59	0.05	0.14	0.04	4.22	0.05	1.80	0.62	0.32	1.08	0.09	0.15
Abruzzi e Molise	0.02	1.99	0.79	0.16	0.50	0.04	0.08	0.02	3.51	0.14	1.41	0.39	0.78	0.41	0.21	0.01
Campania	0.08	4.71	1.32	0.30	1.26	0.14	0.16	0.04	8.02	0.16	3.51	1.20	0.74	1.06	0.34	0.19
Puglia	0.15	3.25	1.01	0.23	0.36	0.09	0.09	0.02	5.50	0.18	2.81	0.50	0.50	0.37	0.22	0.06
Basilicata	0.00	0.71	0.22	0.04	0.13	0.01	0.01	0.00	1.12	0.01	0.42	0.12	0.20	0.07	0.01	..
Calabria	0.01	2.36	0.53	0.16	0.34	0.06	0.04	0.01	3.81	0.02	1.61	0.21	0.79	0.26	0.30	0.03
Sicilia	0.25	4.98	1.46	0.39	0.81	0.22	0.12	0.15	8.38	0.25	2.78	0.55	1.15	0.33	0.28	0.10
Sardegna	0.05	0.99	0.35	0.06	0.12	0.02	0.02	0.01	1.62	0.04	0.97	0.16	0.15	0.04	0.12	0.01
REGNO	1.28	55.82	18.79	5.50	13.21	1.80	2.49	1.11	100.00	2.79	48.23	12.71	17.12	13.70	3.56	1.24

D'INDUSTRIE, DI 100 IMPRESE, IL CUI LAVORO DI SOLITO

è sospeso annualmente

da 3 a 6 mesi

per più di 6 mesi

e complesso

ω	2 — ω	2	3	4	5	6	7	8	ω	2 — ω	2	3	4	5	6	7	8	ω	2 — ω
0.10	14.04	0.45	3.71	0.88	1.76	3.02	0.33	0.10	0.06	10.31	0.10	1.63	0.16	0.64	0.62	0.58	0.10	..	3.83
0.03	2.90	0.06	2.02	0.24	0.25	0.82	0.47	0.01	0.06	3.53	0.02	1.59	0.05	0.09	0.12	0.15	0.03	0.01	2.07
0.13	18.40	0.18	5.63	1.93	1.86	4.29	0.33	0.12	0.18	14.51	0.04	2.00	0.21	0.51	1.13	0.35	0.11	0.04	4.40
0.08	7.19	0.11	2.55	0.53	0.64	1.60	0.62	0.06	0.04	6.16	0.04	2.14	0.10	0.20	0.62	1.02	4.12
0.04	11.81	0.04	8.73	0.93	1.24	2.54	0.13	0.03	0.04	13.09	..	3.93	0.25	0.76	0.66	0.21	0.03	0.02	5.86
0.13	10.06	0.15	3.23	0.51	1.65	2.39	0.38	0.04	0.11	8.46	0.18	5.11	0.13	0.99	0.58	0.68	0.02	0.09	7.78
0.00	3.11	0.05	0.89	0.14	0.85	0.73	0.23	2.89	0.02	3.07	0.02	0.46	0.73	0.34	0.03	0.03	4.71
0.01	1.91	0.02	0.62	0.12	0.52	0.31	0.10	..	0.02	1.70	0.02	5.38	0.07	0.44	0.08	0.10	0.02	..	6.10
0.01	4.01	0.03	1.78	0.25	0.21	1.33	0.22	0.02	0.01	3.83	0.02	3.04	0.03	0.12	0.12	0.14	0.01	0.01	3.54
0.01	3.36	0.05	1.17	0.13	0.55	0.59	0.32	0.02	0.02	2.85	0.01	8.84	0.07	0.27	0.18	0.25	0.01	..	9.63
0.03	7.23	0.09	3.58	0.62	0.46	2.08	0.62	0.06	0.03	7.53	0.03	6.43	0.11	0.62	0.38	0.65	0.01	0.05	8.29
0.02	4.66	0.10	5.63	0.45	0.33	0.70	0.44	0.01	0.03	7.68	0.01	19.63	0.09	0.10	0.08	0.45	0.03	0.04	20.42
0.01	0.83	..	0.98	0.07	0.23	0.13	0.07	..	0.01	1.49	..	2.20	0.03	0.03	0.01	0.05	2.38
0.01	3.24	..	4.65	0.13	0.69	0.31	0.18	0.01	..	5.97	..	4.82	0.03	0.14	0.08	0.90	0.01	..	5.98
0.03	5.76	0.33	4.10	0.27	0.91	0.84	0.50	0.07	0.03	7.03	0.10	8.04	0.08	0.31	0.09	0.32	0.07	0.01	9.00
0.00	1.49	0.04	1.71	0.10	0.24	0.14	0.16	2.38	0.02	1.46	0.03	0.16	0.02	0.18	0.01	0.01	1.89
0.65	100.00	1.69	50.97	7.29	12.37	21.81	4.70	0.55	0.62	100.00	0.62	79.30	1.47	5.88	5.50	6.31	0.54	0.33	100.00

Prospetto LVII.

COMPARTIMENTI E REGNO	CENTO IMPRESE, CENSITE NEL REGNO E NEL COMPLESSO DELLE INDUSTRIE, SONO DISTRIBUITE															
	continua tutto l'anno								per non più di 3 mesi							
	Categorie d'industrie															
	2	3	4	5	6	7	8	ω	2-ω	2	3	4	5	6	7	8
Piemonte	0.100	4.498	1.571	0.497	1.250	0.147	0.275	0.103	8.440	0.110	0.638	0.237	0.456	0.217	0.041	0.018
Liguria	0.056	2.113	0.369	0.350	0.620	0.131	0.121	0.038	4.097	0.014	0.221	0.025	0.039	0.042	0.011	0.003
Lombardia	0.094	7.506	2.570	0.739	2.049	0.237	0.394	0.121	13.709	0.053	0.990	0.330	0.356	0.433	0.052	0.039
Veneto	0.074	4.102	1.477	0.337	0.854	0.109	0.198	0.091	7.242	0.024	0.397	0.103	0.176	0.117	0.046	0.013
Emilia	0.010	3.342	1.426	0.312	0.622	0.114	0.150	0.040	6.016	0.005	0.885	0.200	0.184	0.144	0.025	0.008
Toscana	0.178	3.818	1.315	0.633	0.799	0.121	0.205	0.238	7.308	0.022	0.657	0.141	0.183	0.173	0.035	0.013
Marche	0.008	1.273	0.453	0.131	0.405	0.033	0.085	0.010	2.409	0.004	0.154	0.048	0.089	0.058	0.026	0.003
Umbria	0.005	0.788	0.303	0.080	0.136	0.021	0.035	0.008	1.376	0.008	0.116	0.023	0.055	0.021	0.009	0.002
Lazio	0.046	1.740	0.677	0.230	0.489	0.040	0.112	0.032	3.346	0.006	0.222	0.076	0.039	0.134	0.011	0.006
Abruzzi e Molise	0.016	1.580	0.559	0.130	0.399	0.031	0.059	0.012	2.785	0.017	0.174	0.048	0.097	0.050	0.026	0.001
Campania	0.066	3.731	1.045	0.238	1.000	0.116	0.125	0.031	6.354	0.020	0.433	0.148	0.091	0.131	0.041	0.024
Puglie	0.116	2.578	0.801	0.184	0.523	0.070	0.069	0.017	4.356	0.022	0.347	0.061	0.062	0.045	0.027	0.007
Basilicata	0.003	0.564	0.177	0.028	0.102	0.007	0.008	0.002	0.890	0.001	0.051	0.014	0.025	0.008	0.002	..
Calabria	0.008	1.874	0.420	0.125	0.503	0.047	0.031	0.008	3.018	0.003	0.199	0.026	0.098	0.032	0.037	0.004
Sicilia	0.201	3.950	1.155	0.300	0.648	0.175	0.097	0.116	6.641	0.030	0.343	0.067	0.142	0.077	0.035	0.012
Sardegna	0.036	0.783	0.275	0.048	0.096	0.020	0.013	0.010	1.281	0.005	0.119	0.019	0.018	0.005	0.014	0.001
REGNO	1.018	44.244	14.891	4.360	10.475	1.424	1.978	0.878	79.268	0.344	5.945	1.567	2.110	1.688	0.439	0.153

PER COMPARTIMENTI, PER CATEGORIE D'INDUSTRIE E SECONDO CHE IL LAVORO DI SOLITO

è sospeso annualmente

da 3 a 6 mesi

per più di 6 mesi

e complesso

ω	2-ω	2	3	4	5	6	7	8	ω	2-ω	2	3	4	5	6	7	8	ω	2-ω
0.012	1.731	0.021	0.173	0.041	0.082	0.141	0.016	0.005	0.003	0.481	0.004	0.061	0.006	0.024	0.023	0.022	0.004	..	0.143
0.003	0.357	0.003	0.094	0.011	0.011	0.038	0.003	0.000	0.003	0.164	0.001	0.059	0.002	0.003	0.005	0.006	0.001	0.000	0.077
0.016	2.269	0.008	0.232	0.090	0.087	0.200	0.015	0.006	0.009	0.676	0.002	0.075	0.008	0.019	0.042	0.013	0.004	0.002	0.165
0.010	0.887	0.005	0.119	0.025	0.030	0.075	0.029	0.003	0.002	0.287	0.002	0.080	0.004	0.007	0.023	0.038	0.154
0.005	1.455	0.002	0.407	0.043	0.058	0.119	0.006	0.001	0.002	0.638	..	0.147	0.009	0.028	0.025	0.008	0.001	0.001	0.219
0.016	1.246	0.007	0.150	0.024	0.077	0.112	0.018	0.002	0.005	0.304	0.007	0.191	0.005	0.037	0.022	0.025	0.001	0.003	0.291
0.000	0.383	0.002	0.041	0.007	0.040	0.034	0.011	0.135	0.001	0.115	0.001	0.017	0.027	0.013	0.001	0.001	0.176
0.002	0.235	0.001	0.029	0.006	0.024	0.014	0.005	..	0.001	0.079	0.001	0.201	0.002	0.016	0.003	0.004	0.001	..	0.228
0.001	0.494	0.001	0.033	0.011	0.010	0.062	0.010	0.001	0.000	0.179	0.001	0.114	0.001	0.005	0.005	0.005	0.002	0.000	0.132
0.001	0.414	0.002	0.055	0.006	0.026	0.027	0.015	0.001	0.001	0.133	0.000	0.331	0.002	0.010	0.007	0.009	0.000	..	0.360
0.004	0.891	0.004	0.167	0.029	0.021	0.097	0.029	0.003	0.001	0.351	0.001	0.241	0.004	0.023	0.014	0.024	0.000	0.002	0.310
0.002	0.574	0.005	0.262	0.021	0.015	0.033	0.020	0.000	0.001	0.358	0.001	0.735	0.003	0.004	0.003	0.017	0.001	0.002	0.765
0.001	0.102	..	0.046	0.003	0.011	0.006	0.003	..	0.000	0.069	..	0.082	0.001	0.003	0.000	0.002	0.089
0.002	0.400	..	0.217	0.006	0.032	0.014	0.009	0.000	..	0.278	..	0.180	0.001	0.005	0.003	0.034	0.000	..	0.224
0.004	0.710	0.015	0.191	0.013	0.042	0.039	0.023	0.003	0.001	0.328	0.004	0.301	0.003	0.011	0.003	0.012	0.002	0.000	0.337
0.000	0.183	0.002	0.080	0.005	0.011	0.007	0.007	0.111	0.001	0.055	0.001	0.006	0.001	0.007	0.000	0.000	0.071
0.080	12.327	0.079	2.376	0.340	0.577	1.017	0.219	0.025	0.029	4.662	0.023	2.969	0.055	0.220	0.206	0.238	0.020	0.012	3.743

Prospetto LVIII.

CIRCOSCRIZIONI E GRUPPI D'INDUSTRIE	CENTO IMPRESE, che occupano al più dieci persone, CENTO che occupano più di dieci persone e CENTO relative al complesso delle imprese sono ordinatamente distribuite, in ciascuna circoscrizione e in ciascun gruppo d'industrie, secondo che il lavoro di solito				CIRCOSCRIZIONI E GRUPPI D'INDUSTRIE	CENTO IMPRESE, che occupano al più dieci persone, CENTO che occupano più di dieci persone e CENTO relative al complesso delle imprese sono ordinatamente distribuite, in ciascuna circoscrizione e in ciascun gruppo d'industrie, secondo che il lavoro di solito					
	continua tutto l'anno	è sospeso annualmente				continua tutto l'anno	è sospeso annualmente				
		per non più di 3 mesi	da 3 a 6 mesi	per più di 6 mesi			per non più di 3 mesi	da 3 a 6 mesi	per più di 6 mesi		
Piemonte	α	76.3	17.8	4.6	1.4	Calabrie	α	77.3	10.3	7.0	5.3
	β	90.7	4.8	3.5	1.1		β	61.6	6.4	10.0	21.9
	γ	78.2	16.0	4.5	1.9		γ	77.0	10.2	7.1	5.7
Liguria	α	86.0	8.3	3.8	1.8	Sicilia	α	82.6	9.1	4.0	4.3
	β	96.6	1.9	1.3	0.2		β	87.3	4.5	5.4	2.8
	γ	87.2	7.6	3.5	1.6		γ	82.8	8.9	4.1	4.2
Lombardia	α	79.9	14.7	4.5	1.0	Sardegna	α	77.2	11.6	7.0	4.3
	β	89.8	7.5	1.7	0.9		β	86.0	5.8	4.1	4.1
	γ	81.5	13.5	4.0	1.0		γ	77.8	11.1	6.7	4.3
Veneto	α	84.3	10.5	3.4	1.8	2 — Industrie estrattive del sottosuolo	α	64.7	28.0	5.6	1.7
	β	86.7	8.4	3.0	2.0		β	87.8	6.6	4.4	1.2
	γ	84.5	10.3	3.3	1.8		γ	69.6	23.5	5.4	1.6
Emilia	α	71.6	17.9	7.9	2.6	3 — Industrie che lavorano e utilizzano i prodotti dell'agricoltura, della caccia e della pesca	α	79.3	11.0	4.4	5.3
	β	80.0	12.1	4.4	3.5		β	88.2	4.3	2.1	5.3
	γ	72.2	17.5	7.7	2.6		γ	79.7	10.7	4.3	5.3
Toscana	α	78.1	14.2	4.4	3.2	4 — Industrie che lavorano e utilizzano i metalli	α	87.6	9.9	2.2	0.3
	β	88.7	6.1	2.8	2.4		β	97.6	2.0	0.3	0.1
	γ	79.1	13.4	4.3	3.2		γ	88.4	9.3	2.0	0.3
Marche	α	77.8	12.2	4.2	5.8	5 — Industrie che lavorano i minerali e costruzioni edilizie, stradali, idrauliche	α	51.9	36.2	8.4	3.5
	β	74.5	15.2	6.9	3.4		β	80.6	10.9	6.8	1.7
	γ	77.6	12.3	4.3	5.7		γ	60.0	29.0	7.9	3.0
Umbria	α	70.9	12.5	4.2	12.4	6 — Industrie che lavorano e utilizzano le fibre tessili	α	76.8	13.0	8.7	1.5
	β	89.2	6.9	2.0	2.0		β	86.0	10.2	1.8	2.0
	γ	71.7	12.2	4.1	11.9		γ	78.3	12.6	7.6	1.5
Lazio	α	79.3	12.7	4.6	3.5	7 — Industrie chimiche	α	57.3	21.8	9.7	11.3
	β	95.0	3.0	1.6	0.3		β	80.1	5.9	8.4	5.6
	γ	80.6	11.9	4.3	3.2		γ	61.4	18.9	9.5	10.3
Abruzzi e Molise	α	75.7	11.2	3.4	9.7	8 — Industrie corrispondenti a bisogni collettivi	α	88.6	8.9	1.5	1.1
	β	67.2	10.7	11.5	10.7		β	98.2	1.1	0.2	0.5
	γ	75.4	11.2	3.6	9.8		γ	90.9	7.0	1.2	0.9
Campania	α	79.7	11.6	4.6	4.1	ω — Associazioni di industrie appartenenti a diverse categorie	α	83.7	10.8	4.2	1.4
	β	89.8	6.0	2.7	1.5		β	96.1	2.6	0.4	1.0
	γ	80.4	11.3	4.4	3.9		γ	87.8	8.0	2.9	1.2
Puglie	α	72.2	9.7	5.9	12.2	REGNO E COMPLESSO DELLE INDUSTRIE	α	78.4	12.9	4.8	3.9
	β	68.6	5.0	5.4	21.0		β	87.7	6.7	3.0	2.5
	γ	72.0	9.5	5.9	12.6		γ	79.3	12.3	4.7	3.7
Basilicata	α	77.0	9.0	6.1	7.8						
	β						
	γ	77.4	8.9	6.0	7.7						

CAPITOLO X.

I motori meccanici usati nelle imprese censite.

§ 1. — Preliminari.

La materia dei motori meccanici fu trattata diversamente nei modelli n. 4 distribuiti per le imprese che occupano al più dieci persone e nei modelli n. 5 distribuiti per le altre imprese.

Nei primi chiedevansi se nell'impresa si utilizzassero motori meccanici e, in caso affermativo, se fossero elettrici, ad acqua (ruote o turbine), a vapore, a gas (povero o illuminante), ad alcool, a benzina, a petrolio, a olii pesanti, a vento.

Nei secondi chiedevansi parimenti se fossero utilizzati motori meccanici; e, in caso affermativo, chiedevansi inoltre, per ciascuna specie di motori attivi nella prima decade del mese di giugno 1911, il numero, la forza complessiva usata e la corrispondente produzione industriale. Nel quadro predisposto per la raccolta di questi dati, i motori erano distinti nelle seguenti nove specie:

idraulici (ruote o turbine);

a vapore;

a gas povero;

a gas illuminante;

a benzina, a petrolio;

a olii pesanti;

a vento;

elettrici, azionati da energia elettrica non prodotta direttamente dalla azienda, cioè acquistata da terzi;

dinamo ed alternatori azionati da energia prodotta direttamente dall'azienda.

La forza complessiva richiesta per ciascuna specie di motori doveva essere la forza effettivamente sviluppata, come media giornaliera, nella prima decade del mese di giugno 1911.

Le notizie raccolte sulla produzione industriale afferente a ciascuna specie di motori risultarono frammentarie e imperfette così da rendere impossibile uno spoglio di qualche valore.

Con opportune ricerche complementari, l'Ufficio raccolse dalle imprese censite con al più dieci persone occupate le notizie, che erano state primieramente richieste sui motori meccanici alle altre imprese.

Altre indagini supplementari furono eseguite dall'Ufficio ogni qual volta nel quadro del questionario comparissero dinamo e alternatori azionati da energia prodotta direttamente dall'azienda, all'intento di sapere:

1) da quali motori originarii derivasse l'energia delle dinamo e degli alternatori, e

2) quale fosse la forza dei medesimi motori originarii adottata alle dinamo e agli alternatori.

Non si poterono spogliare le notizie relative ai motori inattivi, perchè troppo frammentarie e incomplete.

Le notizie raccolte sui motori meccanici sono pubblicate, con minute distinzioni di ordine geografico e di ordine tecnologico, nella tavola II (volume II) per le imprese che occupano al più dieci persone, nella tavola III (volume III) per le imprese rimanenti, che occupano più di dieci persone, e nella tavola IV (volume IV) per l'insieme delle une e delle altre. Riassunti ed elaborazioni diverse presentiamo nelle tavole VIII* a X*, XX* a XXII*, XXIV* a XLII* che sono collocate di seguito alla presente Relazione. Altri riassunti e altre elaborazioni sul medesimo oggetto diamo con i prospetti LIX a LXXXVII, che procediamo ad illustrare brevemente.

§ 2. — Numero dei motori originarii.

Nel prospetto LX il numero dei motori originarii è dato per i singoli compartimenti e per il Regno, per le singole categorie d'industrie e per il complesso delle categorie medesime; e, in ogni sezione, risultante dall'associare una circoscrizione ad un gruppo d'industrie, sono distinti:

- 1) i motori idraulici;
- 2) i motori a vapore;
- 3) i motori a gas; e infine
- 4) i motori ad alcool, a benzina, a petrolio, a olii pesanti, a vento.

Non è stato possibile distinguere sistematicamente le ruote idrauliche dalle turbine, nè i motori a gas povero da quelli a gas illuminante.

Così troviamo, per il Regno e per il complesso delle industrie, 46 194 motori originarii, dei quali 32 357 idraulici, 7 264 a vapore, 4 743 a gas e 1 830 ad alcool, a benzina, a petrolio, a olii pesanti, a vento.

Nel seguente prospetto diamo distintamente i motori ad alcool o a benzina o a petrolio, quelli a olii pesanti e quelli a vento per ciascun compartimento, per ciascuna categoria d'industrie e per il complesso delle industrie nel Regno. Questa suddivisione e le analoghe dei seguenti prospetti LXIV e LXX non risultano dai volumi pubblicati.

Prospetto LIX.

CIRCOSCRIZIONI E INDUSTRIE	NUMERO DEI MOTORI			NUMERO complessivo dei motori contro indicati
	ad alcool, a benzina, a petrolio	a olii pesanti	a vento	
Piemonte	141	40	..	181
Liguria	14	19	2	35
Lombardia	177	54	5	236
Veneto	81	37	10	128
Emilia	436	132	4	608
Toscana	62	111	2	175
Marche	13	32	..	45
Umbria	12	26	..	38
Lazio	5	24	4	33
Abruzzi e Molise	6	20	3	29
Campania	19	58	5	82
Puglie	20	55	1	76
Basilicata	5	10	..	15
Calabrie	13	8	..	21
Sicilia	23	16	54	93
Sardegna	20	12	3	35
2 — Industrie estrattive del sottosuolo	18	16	49	83
3 — Industrie che lavorano e utilizzano i prodotti dell'agricoltura, della caccia e della pesca	731	359	9	1 099
4 — Industrie che lavorano e utilizzano i metalli	104	76	15	195
5 — Industrie che lavorano i minerali e costruzioni edilizie, stradali, idrauliche	39	53	8	100
6 — Industrie che lavorano e utilizzano le fibre tessili	21	40	4	65
7 — Industrie chimiche	76	30	7	113
8 — Industrie corrispondenti a bisogni collettivi	20	94	1	115
9 — Associazioni di industrie appartenenti a diverse categorie	38	22	..	60
REGNO E COMPLESSO DELLE INDUSTRIE	1 047	690	93	1 830

Nel prospetto LXI sono riferiti a cento i numeri raccolti in ciascuna sezione derivante dall'associare una circoscrizione ad un gruppo d'industrie. Così troviamo che, sopra 100 motori originarii censiti nel Regno e nel complesso delle industrie, 70·0 sono idraulici, 15·7 a vapore, 10·3 a gas, e i rimanenti 4·0 ad alcool, a benzina, a olii pesanti, ecc.

Rimanendo sempre nel complesso delle industrie:

la frequenza dei motori idraulici è massima ed eguale a 90·7 per cento negli Abruzzi, è di 84·9 per cento nelle Calabrie, di 81·4 nelle Marche, ecc., e scende a 11·8 nelle Puglie;

la corrispondente percentuale per i motori a vapore sale a 49·0 nelle Puglie, a 32·3 nella Sardegna, a 26·2 nella Campania, ecc., e scende a 3·1 negli Abruzzi; e

la corrispondente percentuale per i motori a gas varia da 35·7 in Sicilia a 4·1 negli Abruzzi.

Se invece prescindiamo dalle distinzioni geografiche, il medesimo prospetto dimostra che:

la percentuale dei motori idraulici varia da 81·1 nella categoria 3 a 19·5 nella categoria 2;

quella dei motori a vapore varia da 60·0 nella categoria 7 a 7·8 nella categoria 3; e

quella dei motori a gas varia da 32·4 nella categoria 5 a 5·5 nella categoria 6.

Nel prospetto LXII, cento motori idraulici, cento a vapore, cento a gas e cento ad alcool o a benzina o ad olii pesanti, ecc., censiti nel Regno e nell'insieme delle industrie, sono distribuiti in pari tempo per compartimenti e per categorie d'industrie. E nel successivo prospetto LXIII, cento motori originarii, censiti nel Regno e nell'insieme delle industrie, sono in pari tempo distribuiti per compartimenti, per categorie d'industrie e nei quattro gruppi caratteristici del presente studio.

Prospetto LX.

COMPARTIMENTI E REGNO	NUMERO DEI																								
	in complesso					idraulici					a vapore					a gas					ad alcool, a benzina, a petrolio, a olii pesanti, a vento				
	in complesso	idraulici	a vapore	a gas	ad alcool, a benzina, a petrolio, a olii pesanti, a vento	in complesso	idraulici	a vapore	a gas	ad alcool, a benzina, a petrolio, a olii pesanti, a vento	in complesso	idraulici	a vapore	a gas	ad alcool, a benzina, a petrolio, a olii pesanti, a vento	in complesso	idraulici	a vapore	a gas	ad alcool, a benzina, a petrolio, a olii pesanti, a vento					
	Categorie d'industrie																								
	2					3					4					5									
Piemonte	52	26	19	5	2	3 634	3 034	270	216	114	815	633	68	95	19	241	96	63	73	9					
Liguria	15	5	7	1	2	1 092	904	109	71	8	252	65	134	47	6	108	37	27	36	8					
Lombardia	33	21	7	2	3	4 575	3 996	257	168	154	1 014	809	111	75	19	243	111	55	71	6					
Veneto	13	10	3	3 983	3 544	115	239	65	413	299	66	29	19	180	51	35	83	11					
Emilia	62	..	2	53	7	3 918	2 720	357	352	489	178	35	55	46	42	182	52	27	85	18					
Toscana	97	29	44	10	14	4 146	3 687	242	150	67	277	111	91	48	27	362	208	80	59	15					
Marche	6	..	6	1 209	1 136	23	32	18	27	14	6	1	6	82	26	15	39	2					
Umbria	7	..	7	918	786	76	33	23	156	131	16	1	8	28	13	6	8	1					
Lazio	11	1	4	4	2	640	434	120	73	13	60	15	12	30	3	78	5	31	37	5					
Abruzzi e Molise	3	2	1	1 087	1 018	21	34	14	16	9	3	..	4	75	51	11	6	7					
Campania	10	..	10	1 441	1 035	216	151	39	171	27	101	32	11	37	3	23	5	6					
Puglie	3	2	1	561	98	275	151	37	82	2	51	13	16	26	1	11	11	3					
Basilicata	270	186	31	42	11	25	..	12	11	2					
Calabria	3	..	1	1	1	1 583	1 435	78	60	10	14	..	6	3	5	12	1	1	10	..					
Sicilia	65	4	12	4	45	1 166	618	120	410	18	74	8	29	30	7	124	40	28	51	5					
Sardegna	153	6	124	17	6	491	276	74	122	19	24	1	12	8	3	13	3	4	4	2					
REGNO	533	104	247	99	83	30 694	24 907	2 384	2 304	1 099	3 573	2 159	761	458	195	1 816	698	429	589	100					

MOTORI ORIGINARI I

in complesso	idraulici	a vapore	a gas	ad alcool, a benzina, a petrolio, a olii pesanti, a vento	in complesso	idraulici	a vapore	a gas	ad alcool, a benzina, a petrolio, a olii pesanti, a vento	in complesso	idraulici	a vapore	a gas	ad alcool, a benzina, a petrolio, a olii pesanti, a vento	in complesso	idraulici	a vapore	a gas	ad alcool, a benzina, a petrolio, a olii pesanti, a vento
--------------	-----------	----------	-------	---	--------------	-----------	----------	-------	---	--------------	-----------	----------	-------	---	--------------	-----------	----------	-------	---

e complesso

6					7					8					ω					2 — ω				
842	544	244	37	17	247	69	128	39	11	496	377	51	62	6	113	90	11	9	3	6 440	4 869	854	536	181
180	106	60	12	2	128	34	75	16	3	162	56	63	38	5	33	18	9	5	1	1 970	1 225	481	226	35
1 607	824	703	60	20	183	50	86	37	10	619	408	137	61	13	102	41	39	11	11	8 376	6 260	1 395	485	236
382	173	193	11	5	195	30	124	23	18	336	235	65	30	6	64	31	21	8	4	5 546	4 373	622	423	128
67	21	33	13	..	369	39	272	39	19	198	80	40	58	20	56	25	11	7	13	5 030	2 972	797	653	608
267	148	79	36	4	193	53	112	20	8	241	98	50	77	16	205	122	36	23	24	5 788	4 456	734	423	175
85	27	53	4	1	76	22	46	6	2	147	109	10	13	15	16	8	5	2	1	1 648	1 342	164	97	45
28	22	6	69	20	40	5	4	58	46	4	7	1	11	3	5	2	1	1 275	1 021	160	56	38
14	12	2	39	9	15	10	5	111	59	5	42	5	8	..	3	5	..	961	535	192	201	33
37	33	..	2	2	35	30	3	1	1	129	115	4	9	1	21	15	..	6	..	1 408	1 273	43	58	29
113	39	50	11	13	111	22	73	11	5	176	61	56	53	6	58	21	25	10	2	2 117	1 208	554	273	82
10	..	7	3	..	106	9	82	8	7	128	2	26	88	12	30	..	12	18	..	946	112	464	294	76
5	4	1	16	5	2	8	1	4	3	1	320	198	46	61	15
41	18	22	1	..	41	4	23	11	3	39	14	3	20	2	25	21	1	3	..	1 758	1 493	135	109	21
24	3	9	12	..	125	4	71	38	12	128	21	23	78	6	154	29	84	41	..	1 860	727	376	664	93
1	1	30	1	19	5	5	23	3	3	17	..	21	2	8	11	..	756	293	241	184	35
3 703	1 975	1 461	202	65	1 947	396	1 169	269	113	3 007	1 689	542	661	115	921	429	271	161	60	46 194	32 357	7 264	4 743	1 830

Prospetto LXI.

COMPARTIMENTI E REGNO	NUMERO DEI															
	idraulici	a vapore	a gas	ad alcool, a benzina, a petrolio, a olii pesanti, a vento	idraulici	a vapore	a gas	ad alcool, a benzina, a petrolio, a olii pesanti, a vento	idraulici	a vapore	a gas	ad alcool, a benzina, a petrolio, a olii pesanti, a vento	idraulici	a vapore	a gas	ad alcool, a benzina, a petrolio, a olii pesanti, a vento
	sopra 100 di qualunque specie rilevati in ciascuna															
Categorie d'industrie																
	2				3				4				5			
Piemonte	83.5	7.4	5.9	3.1	77.7	3.3	11.7	2.3	39.8	26.1	30.3	3.7
Liguria	82.2	10.0	6.5	0.7	25.8	53.2	18.7	2.4	34.3	25.0	33.3	7.4
Lombardia	87.3	5.6	3.7	3.4	79.8	10.9	7.4	1.9	45.7	22.6	29.2	2.5
Veneto	89.4	2.9	6.0	1.6	72.4	16.0	7.0	4.6	28.3	19.4	46.1	6.1
Emilia	69.4	9.1	9.0	12.5	19.7	30.9	25.8	23.6	28.6	14.8	46.7	9.9
Toscana	88.9	5.8	3.6	1.6	40.1	32.9	17.3	9.7	57.5	22.1	16.3	4.1
Marche	94.0	1.9	2.6	1.5
Umbria	85.6	8.3	3.6	2.5	84.0	10.3	0.6	5.1
Lazio	67.8	18.8	11.4	2.0
Abruzzi e Molise	96.7	1.9	3.1	1.3
Campania	71.8	15.0	10.5	2.7	15.8	59.1	18.7	6.4
Puglia	17.5	23.0	26.9	6.6
Basilicata	—	—	—	—	68.9	11.5	15.6	4.1	—	—	—	—
Calabria	90.7	4.9	3.8	0.6
Sicilia	53.0	10.3	35.2	1.5	32.3	22.6	41.1	4.0
Sardegna	3.9	81.0	11.1	3.9	56.2	15.1	24.8	3.9
REGNO	19.5	46.3	18.6	15.6	81.1	7.8	7.5	3.6	60.4	21.3	12.8	5.5	38.4	23.6	32.4	5.5

MOTORI ORIGINARI

idraulici	a vapore	a gas	ad alcool, a benzina, a petrolio, a olii pesanti, a vento	idraulici	a vapore	a gas	ad alcool, a benzina, a petrolio, a olii pesanti, a vento	idraulici	a vapore	a gas	ad alcool, a benzina, a petrolio, a olii pesanti, a vento	idraulici	a vapore	a gas	ad alcool, a benzina, a petrolio, a olii pesanti, a vento	idraulici	a vapore	a gas	ad alcool, a benzina, a petrolio, a olii pesanti, a vento
-----------	----------	-------	---	-----------	----------	-------	---	-----------	----------	-------	---	-----------	----------	-------	---	-----------	----------	-------	---

circoscrizione e in ciascun gruppo d'industrie

e complesso

6				7				8				9				9 - 2			
64.6	29.0	4.4	2.0	27.9	51.8	15.8	4.5	76.0	10.3	12.5	1.2	79.6	9.7	8.0	2.7	75.6	13.3	8.3	2.8
58.9	33.3	6.7	1.1	26.6	58.6	12.5	2.3	34.6	38.9	23.5	3.1	62.2	24.6	11.5	1.8
51.3	43.7	3.7	1.2	27.3	47.0	20.2	5.5	65.9	22.1	9.9	2.1	40.2	38.2	10.8	10.8	74.7	16.7	5.8	2.8
45.3	50.5	2.9	1.3	15.4	63.6	11.8	9.2	69.9	19.3	8.9	1.8	78.8	11.2	7.6	2.3
..	10.6	73.7	10.6	5.1	40.4	20.2	29.3	10.1	59.1	15.8	13.0	12.1
55.4	29.6	13.5	1.5	27.5	58.0	10.4	4.1	40.7	20.7	32.0	6.6	59.5	17.6	11.2	11.7	77.0	12.7	7.3	3.0
..	74.1	6.8	8.8	10.2	81.4	10.0	5.9	2.7
..	80.1	12.5	4.4	3.0
..	53.2	4.5	37.8	4.5	55.7	20.0	20.9	3.4
..	89.1	3.1	7.0	0.8	90.7	3.1	4.1	2.1
34.5	44.2	9.7	11.5	19.8	65.8	9.9	4.5	34.7	31.8	30.1	3.4	57.1	26.2	12.9	3.9
..	8.5	77.4	7.5	6.6	1.6	20.3	63.8	9.4	11.8	49.0	31.1	3.0
..	—	—	—	—	61.9	14.4	19.1	4.7
..	84.9	7.7	6.2	1.2
..	3.2	56.8	30.4	9.6	16.4	18.0	60.9	4.7	18.8	54.5	26.6	..	39.1	20.2	35.7	5.0
..	38.8	32.3	24.3	4.6
53.3	39.5	5.5	1.8	20.3	60.0	13.8	5.8	56.2	18.0	22.0	3.8	46.6	29.4	17.5	6.5	70.0	15.7	10.3	4.0

Prospetto LXII.

COMPARTIMENTI E REGNO	DISTRIBUZIONE, PER COMPARTIMENTI E PER																			
	in complesso										idraulici									
																				censiti
																				Categorie
	2	3	4	5	6	7	8	ω	ω - 2	2	3	4	5	6	7	8	ω	2 - ω	2	3
Piemonte	0.11	7.89	1.76	0.52	1.82	0.53	1.07	0.24	13.94	0.08	9.38	1.96	0.30	1.68	0.21	1.17	0.28	15.05	0.26	3.72
Liguria	0.03	2.36	0.55	0.23	0.39	0.28	0.35	0.07	4.26	0.02	2.79	0.20	0.11	0.33	0.11	0.17	0.06	3.79	0.10	1.50
Lombardia	0.07	9.90	2.20	0.53	3.48	0.40	1.34	0.22	18.13	0.06	12.35	2.50	0.34	2.55	0.15	1.26	0.13	19.33	0.10	3.54
Veneto	0.03	8.58	0.89	0.39	0.83	0.42	0.73	0.14	12.01	0.03	10.95	0.92	0.16	0.53	0.09	0.73	0.10	13.51	0.04	1.58
Emilia	0.13	8.48	0.39	0.39	0.15	0.80	0.43	0.12	10.89	..	8.41	0.11	0.16	0.06	0.12	0.25	0.08	9.19	0.03	4.91
Toscana	0.21	8.98	0.60	0.78	0.58	0.42	0.52	0.44	12.53	0.09	11.39	0.34	0.64	0.46	0.16	0.30	0.38	13.77	0.61	3.33
Marche	0.01	2.62	0.06	0.18	0.18	0.16	0.32	0.03	3.57	..	3.51	0.04	0.08	0.08	0.07	0.34	0.02	4.15	0.08	0.32
Umbria	0.02	1.99	0.34	0.06	0.06	0.15	0.13	0.02	2.76	..	2.43	0.40	0.04	0.07	0.06	0.14	0.01	3.16	0.10	1.05
Lazio	0.02	1.39	0.13	0.17	0.03	0.08	0.24	0.02	2.08	0.00	1.34	0.05	0.02	0.04	0.03	0.18	..	1.65	0.06	1.65
Abruzzi e Molise	0.01	2.35	0.03	0.16	0.08	0.08	0.28	0.05	3.04	0.01	3.15	0.03	0.16	0.10	0.09	0.36	0.05	3.93	0.01	0.29
Campania	0.02	3.12	0.37	0.08	0.24	0.24	0.38	0.13	4.53	..	3.20	0.08	0.01	0.12	0.07	0.19	0.06	3.73	0.14	2.97
Puglie	0.01	1.21	0.18	0.06	0.02	0.23	0.28	0.06	2.05	..	0.30	0.01	0.00	..	0.03	0.01	..	0.35	..	3.79
Basilicata	0.58	..	0.05	0.01	..	0.03	0.01	0.69	..	0.57	0.01	..	0.02	0.01	0.61	..	0.43
Calabria	0.01	3.43	0.03	0.03	0.09	0.09	0.08	0.05	3.81	..	4.43	..	0.00	0.06	0.01	0.04	0.06	4.61	0.01	1.07
Sicilia	0.14	2.52	2.16	0.27	0.05	0.27	0.28	0.33	4.03	0.01	1.91	0.02	0.12	0.01	0.01	0.06	0.09	2.25	0.17	1.65
Sardegna	0.33	1.06	0.05	0.03	0.00	0.06	0.05	0.05	1.64	0.02	0.85	0.00	0.01	0.00	0.00	0.01	0.01	0.91	1.71	1.02
REGNO	1.15	66.45	7.73	3.93	8.02	4.21	6.51	1.99	100.00	0.32	76.98	6.87	2.16	6.10	1.22	5.22	1.33	100.00	3.40	32.82

CATEGORIE D'INDUSTRIE, DI 100 MOTORI (ORIGINARI)

a vapore										a gas					ad alcool, a benzina, a petrolio, a olii pesanti, a vento									
nel Regno																								
d'industrie e complesso																								
4	5	6	7	8	ω	2-ω	2	3	4	5	6	7	8	ω	2-ω	2	3	4	5	6	7	8	ω	2-ω
0.94	0.87	3.36	1.76	0.70	0.15	11.76	0.11	4.55	2.00	1.54	0.78	0.82	1.31	0.19	11.30	0.11	6.23	1.04	0.49	0.03	0.60	0.33	0.16	9.89
1.84	0.37	0.83	1.03	0.87	0.12	6.66	0.02	1.50	0.99	0.76	0.25	0.34	0.80	0.11	4.76	0.11	0.44	0.33	0.44	0.11	0.16	0.27	0.05	1.91
1.53	0.76	9.68	1.18	1.89	0.54	19.20	0.04	3.54	1.53	1.50	1.27	0.78	1.29	0.23	10.23	0.16	8.42	1.04	0.33	1.09	0.55	0.71	0.60	12.90
0.91	0.48	2.66	1.71	0.89	0.29	8.56	..	5.04	0.61	1.75	0.23	0.48	0.63	0.17	8.92	..	3.55	1.04	0.60	0.27	0.98	0.33	0.22	6.99
0.76	0.37	0.45	3.74	0.55	0.15	10.97	1.12	7.42	0.97	1.79	0.27	0.82	1.22	0.15	13.77	0.38	26.72	2.30	0.98	..	1.04	1.09	0.71	33.22
1.25	1.10	1.09	1.54	0.69	0.50	10.10	0.21	3.16	1.01	1.24	0.76	0.42	1.62	0.48	8.92	0.77	3.66	1.48	0.82	0.22	0.44	0.37	1.31	9.56
0.08	0.21	0.73	0.63	0.14	0.07	2.26	..	0.67	0.02	0.82	0.08	0.13	0.27	0.04	2.05	..	0.98	0.33	0.11	0.05	0.11	0.82	0.05	2.46
0.22	0.08	0.08	0.55	0.06	0.07	2.20	..	0.70	0.02	0.17	..	0.11	0.15	0.04	1.18	..	1.26	0.44	0.05	..	0.22	0.05	0.05	2.08
0.17	0.43	0.03	0.21	0.07	0.04	2.64	0.08	1.54	0.63	0.78	..	0.21	0.89	0.11	4.24	0.11	0.71	0.16	0.27	..	0.27	0.27	..	1.80
0.04	0.15	..	0.04	0.06	..	0.59	..	0.72	..	0.13	0.04	0.02	0.19	0.13	1.22	..	0.77	0.22	0.38	0.11	0.05	0.05	..	1.58
1.39	0.32	0.69	1.00	0.77	0.34	7.63	..	3.18	0.67	0.11	0.23	0.23	1.12	0.21	5.76	..	2.13	0.60	0.33	0.71	0.27	0.33	0.11	4.48
0.70	0.15	0.10	1.13	0.36	0.17	6.39	0.04	3.18	0.27	0.23	0.06	0.17	1.86	0.38	6.20	0.05	2.02	0.87	0.16	..	0.38	0.66	..	4.15
..	0.17	0.03	0.01	0.63	..	0.89	..	0.23	0.17	..	1.29	..	0.60	..	0.11	0.05	..	0.05	..	0.32
0.08	0.01	0.30	0.32	0.04	0.01	1.86	0.02	1.27	0.06	0.21	0.02	0.23	0.42	0.06	2.30	0.05	0.55	0.27	0.16	0.11	..	1.15
0.40	0.39	0.12	0.98	0.32	1.16	5.18	0.08	8.64	0.63	1.08	0.25	0.80	1.64	0.86	14.00	2.46	0.98	0.33	0.27	..	0.66	0.33	..	5.08
0.17	0.06	..	0.26	0.04	0.11	3.36	0.36	2.57	0.17	0.08	..	0.11	0.36	0.23	3.88	0.33	1.04	0.16	0.11	..	0.27	1.91
10.48	5.91	20.11	16.09	7.46	3.73	100.00	2.09	48.58	9.66	12.42	4.26	5.67	13.94	3.39	100.00	4.54	60.05	10.66	5.46	3.55	6.17	6.28	3.28	100.00

Prospetto LXIII.

COMPARTIMENTI E REGNO	CENTO MOTORI ORIGINARI, CENSITI NEL REGNO, SONO DISTRIBUITI PER COMPARTIMENTI, PER CATEGORIE D'INDUSTRIE E SECONDO CHE SI TRATTI DI MOTORI																																			
	idraulici									a vapore									a gas									ad alcool, a benzina, a petrolio, a olii pesanti, a vento								
	Categorie d'industrie e complesso																																			
	2	3	4	5	6	7	8	ω	2-ω	2	3	4	5	6	7	8	ω	2-ω	2	3	4	5	6	7	8	ω	2-ω	2	3	4	5	6	7	8	ω	2-ω
Piemonte	0.06	6.57	1.37	0.21	1.18	0.15	0.82	0.19	10.54	0.04	0.58	0.15	0.14	0.53	0.28	0.11	0.02	1.85	0.01	0.47	0.21	0.16	0.08	0.08	0.13	0.02	1.16	0.00	0.25	0.04	0.02	0.04	0.02	0.01	0.01	0.39
Liguria	0.01	1.96	0.14	0.08	0.23	0.07	0.12	0.04	2.65	0.02	0.24	0.29	0.06	0.13	0.16	0.14	0.02	1.05	0.00	0.15	0.10	0.08	0.03	0.03	0.08	0.01	0.49	0.00	0.02	0.01	0.02	0.00	0.01	0.01	0.00	0.08
Lombardia	0.05	8.65	1.75	0.24	1.73	0.11	0.88	0.09	13.55	0.02	0.56	0.24	0.12	1.52	0.19	0.30	0.08	3.02	0.00	0.36	0.16	0.15	0.13	0.08	0.13	0.02	1.05	0.01	0.33	0.04	0.01	0.04	0.02	0.03	0.02	0.51
Veneto	0.02	7.67	0.65	0.11	0.37	0.06	0.51	0.07	9.47	0.01	0.25	0.14	0.08	0.42	0.27	0.14	0.05	1.35	..	0.52	0.06	0.18	0.02	0.05	0.06	0.02	0.92	..	0.14	0.04	0.02	0.01	0.04	0.01	0.01	0.28
Emilia	5.89	0.08	0.11	0.35	0.08	0.17	0.05	6.43	0.00	0.77	0.12	0.06	0.07	0.59	0.09	0.02	1.73	0.11	0.76	0.10	0.18	0.03	0.08	0.13	0.02	1.41	0.02	1.06	0.09	0.04	..	0.04	0.04	0.03	1.32
Toscana	0.06	7.98	0.24	0.45	0.32	0.11	0.21	0.26	9.65	0.10	0.52	0.20	0.17	0.17	0.24	0.11	0.08	1.59	0.02	0.32	0.10	0.13	0.08	0.04	0.17	0.05	0.92	0.03	0.15	0.06	0.03	0.01	0.02	0.03	0.05	0.38
Marche	2.46	0.03	0.06	0.06	0.05	0.24	0.02	2.91	0.01	0.05	0.01	0.03	0.11	0.10	0.02	0.01	0.36	..	0.07	0.00	0.08	0.01	0.01	0.03	0.00	0.21	..	0.04	0.01	0.00	0.00	0.00	0.03	0.00	0.10
Umbria	1.70	0.28	0.03	0.05	0.04	0.10	0.01	2.21	0.02	0.16	0.03	0.01	0.01	0.09	0.01	0.01	0.35	..	0.07	0.00	0.02	..	0.01	0.02	0.00	0.12	..	0.05	0.02	0.00	..	0.01	0.00	0.00	0.08
Lazio	0.00	0.94	0.03	0.01	0.03	0.02	0.13	..	1.16	0.01	0.26	0.03	0.07	0.00	0.03	0.01	0.01	0.42	0.01	0.16	0.06	0.08	..	0.02	0.09	0.01	0.14	0.00	0.03	0.01	0.01	..	0.01	0.01	..	0.07
Abruzzi e Molise	0.00	2.20	0.02	0.11	0.07	0.06	0.25	0.03	2.76	0.00	0.05	0.01	0.02	..	0.01	0.01	..	0.09	..	0.07	..	0.01	0.00	0.00	0.02	0.01	0.13	..	0.03	0.01	0.02	0.00	0.00	0.00	..	0.06
Campania	2.24	0.06	0.01	0.08	0.05	0.13	0.05	2.62	0.02	0.47	0.22	0.05	0.11	0.16	0.12	0.05	1.20	..	0.33	0.07	0.01	0.02	0.02	0.11	0.02	0.59	..	0.08	0.02	0.01	0.03	0.01	0.01	0.00	0.18
Puglie	0.21	0.00	0.00	..	0.02	0.00	..	0.24	..	0.60	0.11	0.02	0.02	0.18	0.06	0.03	1.00	0.00	0.33	0.03	0.02	0.01	0.02	0.19	0.04	0.34	0.00	0.08	0.03	0.01	..	0.02	0.02	..	0.16
Basilicata	0.40	0.01	..	0.01	0.01	0.43	..	0.67	..	0.03	0.00	0.00	0.10	..	0.09	..	0.02	0.02	..	0.13	..	0.02	..	0.00	0.00	..	0.00	..	0.03
Calabrie	3.11	..	0.00	0.04	0.01	0.03	0.05	3.23	0.00	0.17	0.01	0.00	0.05	0.05	0.01	0.00	0.29	0.00	0.13	0.01	0.02	0.00	0.02	0.04	0.01	0.24	0.00	0.02	0.01	0.01	0.00	..	0.05
Sicilia	0.01	1.34	0.32	0.09	0.01	0.01	0.05	0.06	1.57	0.03	0.26	0.06	0.06	0.02	0.15	0.05	0.18	0.81	0.01	0.39	0.06	0.11	0.03	0.08	0.17	0.09	1.44	0.10	0.04	0.02	0.01	..	0.03	0.01	..	0.20
Sardegna	0.01	0.60	0.30	0.01	0.00	0.00	0.01	0.00	0.63	0.27	0.16	0.03	0.01	..	0.04	0.01	0.02	0.53	0.04	0.26	0.02	0.01	..	0.01	0.04	0.02	0.10	0.01	0.04	0.01	0.00	..	0.01	0.08
REGNO	0.23	53.92	4.67	1.51	4.28	0.86	3.66	0.93	70.05	0.53	5.16	1.65	0.93	3.16	2.53	1.17	0.59	15.72	0.21	4.99	0.99	1.28	0.44	0.58	1.43	0.35	10.27	0.13	2.38	0.42	0.22	0.14	0.24	0.25	0.13	3.96

§ 3. — Energia dei motori originarii.

Nel prospetto LXV è data la forza, espressa in cavalli dinamici, che fu sviluppata mediamente dai motori originarii durante la prima decade del mese di giugno 1911, nei singoli compartimenti e nel Regno, nelle singole categorie d'industrie e nel loro complesso; e, come si fece nel prospetto LX, che concerne il numero dei motori, ciascun dato, che corrisponde ad una circoscrizione e ad un gruppo d'industrie, è scisso nelle parti che spettano ordinatamente:

- 1) ai motori idraulici;
- 2) ai motori a vapore;
- 3) ai motori a gas; e infine
- 4) ai rimanenti motori originarii.

Per il Regno e per il complesso delle industrie si ha una forza motrice di 1 620 404 cavalli, dei quali 951 836 spettano ai motori idraulici, 471 043 a quelli a vapore, 167 501 a quelli a gas e 30 024 ai rimanenti.

Nel seguente prospetto diamo, distintamente per ciascun compartimento, per ciascuna categoria d'industrie e per il complesso delle industrie nel Regno, l'energia dei motori ad alcool o a benzina o a petrolio, quella dei motori a olii pesanti e quella dei motori elettrici.

Prospetto LXIV.

CIRCOSCRIZIONI E INDUSTRIE	ENERGIA (espressa in cavalli dinamici) DEI MOTORI			ENERGIA complessiva dei motori contro indicati
	ad alcool, a benzina, a petrolio	a olii pesanti	a vento	
Piemonte	539	1 968	..	2 507
Liguria	378	2 087	6	2 471
Lombardia	788	2 741	5	3 534
Veneto	363	1 725	32	2 120
Emilia	1 317	3 463	13	4 793
Toscana	539	3 080	4	3 623
Marche	83	1 590	..	1 673
Umbria	64	252	..	316
Lazio	14	670	6	690
Abruzzi e Molise	15	195	3	213
Campania	143	4 501	11	4 655
Puglie	89	1 365	10	1 464
Basilicata	27	299	..	326
Calabria	66	398	..	464
Sicilia	365	293	247	905
Sardegna	106	155	9	270
2 — Industrie estrattive del sottosuolo	100	712	205	1 017
3 — Industrie che lavorano e utilizzano i prodotti dell'agricoltura, della caccia e della pesca	2 434	4 622	44	7 100
4. — Industrie che lavorano e utilizzano i metalli	888	2 865	33	3 786
5 — Industrie che lavorano i minerali e costruzioni edilizie, stradali, idrauliche	331	1 507	38	1 876
6 — Industrie che lavorano e utilizzano le fibre tessili	118	2 344	4	2 466
7 — Industrie chimiche	283	703	17	1 003
8 — Industrie corrispondenti a bisogni collettivi	432	11 277	5	11 714
ω — Associazioni di industrie appartenenti a diverse categorie	310	752	..	1 062
REGNO E COMPLESSO DELLE INDUSTRIE.	4 896	24 782	346	30 024

Sopra 100 cavalli dinamici provenienti dai motori originarii censiti nel Regno e nel complesso delle industrie, 58·7 provengono dai motori idraulici, 29·1 da quelli a vapore, 10·3 da quelli a gas e 1·9 dai rimanenti. Restando nel complesso delle industrie, la percentuale relativa ai motori idraulici si eleva a 91·7 negli Abruzzi, a 87·2 nell'Umbria, a 79·1 in Lombardia, a 77·9 in Piemonte, ecc., e scende a 22·0 in Liguria, a 11·8 in Sardegna e a 1·9 nelle Puglie. Se invece restiamo nel complesso dei compartimenti, troviamo che la medesima percentuale afferente ai motori idraulici si eleva a 71·9 nella categoria 8 (industrie poligrafiche; produzione e distribuzione di forza motrice, luce, ecc.), a 60·8 nella categoria 3 (industrie del legno, dei cereali, ecc.), ecc., e scende a 17·6 nella categoria 2 (industrie minerarie). Questi coefficienti sono tratti dal prospetto LXVI, che contiene pure gli altri risultanti dell'associare i compartimenti alle categorie di industrie e alle altre specie dei motori originarii.

Nel prospetto LXVII sono distribuiti, per compartimenti e per categorie d'industrie, cento cavalli dinamici provenienti dai motori originarii in complesso, cento provenienti dai soli idraulici, cento provenienti soltanto da quelli a vapore, ecc.

Nel prospetto LXVIII, cento cavalli dinamici, provenienti dai motori originarii censiti nel Regno e nel complesso delle industrie, sono distribuiti contemporaneamente nei compartimenti, nelle categorie d'industrie e nelle quattro specie dei motori originarii.

Con il prospetto LXIX, infine, si mostra, ordinatamente per i motori originarii considerati in complesso e per le diverse loro specie, come varii l'energia media quando si passi dall'uno all'altro compartimento e dall'una all'altra categoria. Intendiamo naturalmente per energia media dei motori di una certa specie il quoziente che si ottiene dividendo la loro energia complessiva per il loro numero. Nel Regno e nel complesso delle industrie, l'energia media dei motori originarii, che è di cavalli 35·08, si eleva a 64·85 per i motori a vapore e scende a 3·72 per quelli a vento. Il coefficiente dei motori originarii in complesso varia nelle diverse regioni da 67·13 (Campania) a 9·72 (Calabrie), e nelle diverse categorie da 263·34 (industrie poligrafiche; produzione e distribuzione di forza motrice, luce, ecc.) a 9·58 (industrie del legno, dei cereali, ecc.).

Prospetto LXV.

COMPARTIMENTI E REGNO	ENERGIA (ESPRESSA IN CAVALLI DINAMICI) DEI MOTORI ORIGINARI														
	in com- plesso	idraulici	a vapore	a gas	ad alcool, a benzina, a petrolio, a olii pesanti, a vento	in com- plesso	idraulici	a vapore	a gas	ad alcool, a benzina, a petrolio, a olii pesanti, a vento	in com- plesso	idraulici	a vapore	a gas	ad alcool, a benzina, a petrolio, a olii pesanti, a vento
	Categorie d'industrie e complesso														
	2					3					4				
Piemonte	1 307	769	332	188	18	37 016	27 906	5 250	3 015	845	14 042	10 287	2 013	1 468	274
Liguria	365	133	148	4	80	11 544	4 395	5 843	1 239	67	32 331	473	27 679	3 599	580
Lombardia	594	363	130	45	56	32 567	23 530	5 815	2 606	616	18 917	9 514	7 479	1 325	599
Veneto	363	300	63	33 743	25 100	2 225	5 900	518	6 023	2 430	3 613	378	202
Emilia	1 718	..	162	1 516	40	37 460	20 080	5 810	9 345	2 225	3 954	422	2 389	480	603
Toscana	3 216	902	1 328	446	540	23 337	18 273	4 338	3 094	632	22 141	1 123	14 267	6 232	519
Marche	136	..	136	9 668	8 449	160	796	263	508	175	271	40	22
Umbria	331	..	381	6 781	5 264	573	700	244	20 306	18 243	2 005	12	46
Lazio	109	15	32	61	1	9 035	6 881	1 055	1 010	89	583	132	172	193	86
Abruzzi e Molise	254	218	36	9 179	7 772	189	1 108	110	72	44	16	..	12
Campania	99	..	99	27 700	14 801	8 966	3 413	520	50 458	1 004	41 061	7 791	602
Puglie	197	187	10	11 853	474	5 627	5 303	449	2 484	51	2 279	67	87
Basilicata	3 159	1 439	293	1 294	133
Calabria	42	..	14	16	12	11 446	8 784	1 348	1 248	66	85	..	31	24	30
Sicilia	545	29	293	28	195	22 279	4 602	4 439	13 045	193	1 636	55	1 369	133	49
Sardegna	6 848	110	4 384	1 789	65	4 175	863	1 212	1 970	130	420	20	211	174	15
REGNO	16 174	2 839	8 038	4 280	1 017	293 942	178 613	53 143	55 086	7 100	174 560	43 973	104 855	21 946	3 786

Segue Prospetto LXV.

COMPARTIMENTI E REGNO	ENERGIA (ESPRESSA IN CAVALLI DINAMICI) DEI MOTORI ORIGINARI														
	in com- plesso	idraulici	a vapore	a gas	ad alcool, a benzina, a petrolio, a olii pesanti, a vento	in com- plesso	idraulici	a vapore	a gas	ad alcool, a benzina, a petrolio, a olii pesanti, a vento	in com- plesso	idraulici	a vapore	a gas	ad alcool, a benzina, a petrolio, a olii pesanti, a vento
	Categorie d'industrie e complesso														
	5					6					7				
Piemonte	7 371	2 064	1 921	3 332	54	55 269	38 865	15 096	739	569	9 302	6 140	2 504	524	134
Liguria	3 799	590	1 220	1 338	651	8 788	2 792	5 435	491	70	3 618	459	2 911	168	80
Lombardia	7 109	2 311	2 040	2 735	23	65 398	36 960	24 751	2 661	1 023	11 543	8 968	2 165	383	27
Veneto	6 320	1 030	1 534	3 549	148	20 509	13 427	6 667	345	70	9 048	710	7 390	747	201
Emilia	6 014	1 312	934	3 587	181	3 162	375	2 547	240	..	15 188	427	13 720	790	251
Toscana	8 646	2 925	3 718	1 769	234	7 763	3 086	3 165	1 316	196	3 817	287	2 899	539	92
Marche	3 342	193	964	2 171	14	1 001	470	266	260	5	1 813	212	1 242	354	5
Umbria	468	89	33	340	6	2 489	2 317	172	15 180	13 027	1 222	918	13
Lazio	2 788	66	323	2 233	166	127	120	7	682	87	303	255	37
Abruzzi e Molise	856	195	272	307	82	250	204	..	42	4	6 334	6 317	45	21	1
Campania	2 519	92	2 124	261	42	11 248	1 228	8 843	655	522	3 430	954	2 239	169	68
Puglie	1 180	2	291	697	190	365	..	265	100	..	2 085	60	1 619	372	34
Basilicata	873	..	254	605	14	16	12	4
Calabrie	347	6	8	333	..	299	139	146	14	..	714	23	569	114	8
Sicilia	2 466	107	794	1 526	39	922	150	115	657	..	2 099	9	1 463	603	24
Sardegna	105	9	23	41	32	4	4	249	4	194	23	28
REGNO	54 203	11 000	16 503	24 824	1 876	177 610	100 149	67 475	7 520	2 466	85 152	37 684	40 485	5 980	1 003

Segue Prospetto LXV.

COMPARTIMENTI E REGNO	ENERGIA (ESPRESSA IN CAVALLI DINAMICI) DEI MOTORI ORIGINARI														
	in com- plesso	idraulici	a vapore	a gas	ad alcool, a benzina, a petrolio, a olii pesanti, a vento	in com- plesso	idraulici	a vapore	a gas	ad alcool, a benzina, a petrolio, a olii pesanti, a vento	in com- plesso	idraulici	a vapore	a gas	ad alcool, a benzina, a petrolio, a olii pesanti, a vento
	Categorie d'Industrie e complesso														
	8					ω					2 — ω				
Piemonte	137 064	117 055	17 457	1 950	602	3 201	2 964	86	140	11	261 572	206 050	44 659	11 356	2 507
Liguria	63 642	18 426	42 927	1 348	941	563	115	303	143	2	124 650	27 383	86 466	8 330	2 471
Lombardia	265 380	236 792	26 223	1 321	1 044	1 457	483	579	252	143	402 965	318 921	69 182	11 328	3 534
Veneto	58 500	48 930	7 753	902	915	1 329	285	632	296	66	136 435	92 221	29 977	12 117	2 120
Emilia	35 162	27 353	4 274	2 605	930	1 656	568	275	310	503	104 314	50 537	30 111	18 873	4 793
Toscana	42 264	6 055	25 161	9 889	1 159	7 623	1 276	2 416	3 680	251	121 807	33 927	57 292	26 965	3 623
Marche	23 202	18 793	2 305	750	1 354	669	370	85	204	10	40 339	28 662	5 429	4 575	1 673
Umbria	20 166	18 514	658	991	3	203	51	93	50	4	65 074	57 505	5 142	3 011	316
Lazio	33 117	24 910	7 215	631	311	163	..	81	82	..	46 604	32 211	9 188	4 515	690
Abruzzi e Molise	22 885	22 067	250	564	4	759	449	..	310	..	40 639	37 266	808	2 352	213
Campania	45 318	17 944	22 121	2 424	2 829	1 335	376	625	262	72	142 107	33 399	86 078	14 975	4 655
Puglie	19 560	181	9 385	9 300	694	1 728	..	227	1 501	..	39 452	768	19 693	17 527	1 464
Basilicata	1 062	380	200	307	175	35	25	10	5 145	1 856	757	2 206	326
Calabria	3 597	1 936	318	995	348	553	414	50	89	..	17 083	11 302	2 484	2 833	464
Sicilia	20 119	9 627	6 383	3 704	405	5 188	704	2 160	2 324	..	55 254	15 283	17 016	22 050	905
Sardegna	817	500	30	287	..	446	35	207	204	..	13 064	1 545	6 761	4 488	270
REGNO	791 855	569 463	172 660	38 018	11 714	26 908	8 115	7 884	9 847	1 062	1 620 404	951 836	471 043	167 501	30 024

Prospetto LXVI. — Per ciascun gruppo d'industrie in ciascuna circoscrizione ordinatamente, 100

COMPARTIMENTI E REGNO	MOTORI															
	idrau- lici	a vapore	a gas	ad alcool, a benzina, a olii pesanti, a petrolio, a vento	idrau- lici	a vapore	a gas	ad alcool, a benzina, a olii pesanti, a petrolio, a vento	idrau- lici	a vapore	a gas	ad alcool, a benzina, a olii pesanti, a petrolio, a vento	idrau- lici	a vapore	a gas	ad alcool, a benzina, a olii pesanti, a petrolio, a vento
	2				3				4				5			
	Categorie															
Piemonte	58·8	25·4	14·4	1·4	75·4	14·2	8·1	2·3	73·3	14·3	10·5	2·0	28·0	26·1	45·2	0·7
Liguria	36·4	40·5	1·1	21·9	38·1	50·6	10·7	0·6	1·5	85·6	11·1	1·8	15·5	32·1	35·2	17·1
Lombardia	61·1	21·9	7·6	9·4	72·3	17·9	8·0	1·9	50·3	39·5	7·0	3·2	32·5	28·7	38·5	0·3
Veneto	82·6	17·4	74·4	6·6	17·5	1·5	36·7	54·6	5·7	3·0	16·4	25·1	56·2	2·3
Emilia	9·4	88·2	2·3	53·6	15·5	24·9	5·9	10·7	60·4	12·1	16·8	21·8	15·5	59·6	3·0
Toscana	28·0	41·3	13·9	16·8	69·4	16·5	11·7	2·4	5·1	64·4	28·1	2·3	33·8	43·0	20·5	2·7
Marche	100·0	87·4	1·7	8·2	2·7	34·4	53·3	7·9	4·3	5·8	28·8	65·0	0·4
Umbria	100·0	77·6	8·5	10·3	3·6	89·8	9·9	0·1	0·2	19·0	7·1	72·6	1·3
Lazio	13·8	29·4	56·0	0·9	76·2	11·7	11·2	1·0	22·6	29·5	33·1	14·8	2·4	11·6	80·1	6·0
Abruzzi e Molise	85·8	14·2	84·7	2·1	12·1	1·2	22·8	31·8	35·9	9·6
Campania	53·4	32·4	12·3	1·9	2·0	81·4	15·4	1·2	3·7	84·3	10·4	1·7
Puglie	94·9	5·1	4·0	47·5	44·7	3·8	2·1	91·7	2·7	3·5	0·2	24·7	59·1	16·1
Basilicata	—	—	—	—	45·6	9·3	41·0	4·2	—	—	—	—	..	29·1	69·3	1·6
Calabrie	76·7	11·8	10·9	0·6	1·7	2·3	96·0	..
Sicilia	5·8	53·8	5·1	35·8	20·7	19·9	58·6	0·9	3·4	83·7	10·0	3·0	4·3	32·2	61·9	1·6
Sardegna	1·6	71·3	26·1	0·9	20·7	29·0	47·2	3·1	4·8	50·2	41·4	3·6	8·6	21·9	39·0	30·5
REGNO	17·6	49·7	26·5	6·3	60·8	18·1	18·7	2·4	25·2	60·1	12·6	2·2	20·3	30·4	45·8	3·5

cavalli dinamici prodotti dai motori originarii sono distribuiti secondo la specie dei motori stessi.

(ORIGINARII)

idrauli	a vapore	a gas	ad alcool, a benzina, a olii pesanti, a petrolio, a vento	idrauli	a vapore	a gas	ad alcool, a benzina, a olii pesanti, a petrolio, a vento	idrauli	a vapore	a gas	ad alcool, a benzina, a olii pesanti, a petrolio, a vento	idrauli	a vapore	a gas	ad alcool, a benzina, a olii pesanti, a petrolio, a vento	idrauli	a vapore	a gas	ad alcool, a benzina, a olii pesanti, a petrolio, a vento
---------	----------	-------	---	---------	----------	-------	---	---------	----------	-------	---	---------	----------	-------	---	---------	----------	-------	---

d'industrie e complesso

6				7				8				ω				2 — ω			
70.3	27.3	1.3	1.0	66.0	26.9	5.6	1.4	85.4	12.7	1.4	0.4	92.6	2.7	4.4	0.3	77.9	16.9	4.3	0.9
31.8	61.8	5.6	0.8	12.7	80.5	4.6	2.2	29.0	67.5	2.1	1.5	20.4	53.8	25.4	0.4	22.0	69.4	6.7	2.0
56.5	37.8	4.1	1.6	77.7	18.8	3.3	0.2	89.2	9.9	0.5	0.4	33.2	39.7	17.3	9.8	79.1	17.2	2.8	0.9
65.5	32.5	1.7	0.3	7.8	81.7	8.3	2.2	83.6	13.3	1.5	1.6	21.4	51.3	22.3	5.0	67.6	22.0	8.9	1.6
11.9	80.6	7.6	..	2.8	90.3	5.2	1.7	77.8	12.2	7.4	2.6	34.3	16.6	18.7	30.4	48.4	28.9	18.1	4.6
39.8	40.8	17.0	2.5	7.5	75.9	14.1	2.4	14.3	59.5	23.4	2.7	16.7	31.7	48.3	3.3	27.9	47.0	22.1	3.0
47.0	26.6	26.0	0.5	11.7	68.5	19.5	0.3	81.0	9.9	3.2	5.8	55.3	12.7	30.5	1.5	71.1	13.5	11.3	4.1
93.1	6.9	85.8	8.1	6.0	0.1	91.8	3.3	4.9	0.0	25.1	48.3	24.6	2.0	87.2	7.8	4.6	0.5
94.5	5.5	12.8	44.4	37.4	5.4	75.2	21.8	2.1	0.9	..	49.7	50.3	..	69.1	19.7	9.7	1.5
81.6	..	16.8	1.6	99.0	0.7	0.3	0.0	96.4	1.1	2.5	0.0	59.2	..	40.8	..	91.7	2.0	5.8	0.5
10.9	78.6	5.8	4.6	27.8	65.3	4.9	2.0	39.6	48.8	5.3	6.2	28.2	46.8	19.6	5.4	25.6	60.6	10.5	3.3
..	72.6	27.4	..	2.9	77.6	17.8	1.6	0.9	48.0	47.5	3.5	..	13.1	86.9	..	1.9	49.9	44.4	3.7
..	—	—	—	—	35.8	18.8	28.9	16.5	36.1	14.7	42.9	6.3
46.5	48.8	4.7	..	3.2	79.7	16.0	1.1	53.8	8.8	27.7	9.7	74.9	9.0	16.1	..	66.2	14.5	16.6	2.7
16.3	12.5	71.3	..	0.4	69.7	28.7	1.1	47.9	31.7	18.4	2.0	13.6	41.6	44.8	..	27.7	30.8	39.9	1.6
..	1.6	77.9	9.2	11.2	61.2	3.7	35.1	..	7.8	46.4	45.7	..	11.8	51.8	34.4	2.1
56.4	38.0	4.2	1.4	44.3	47.5	7.0	1.2	71.9	21.8	4.8	1.5	30.2	29.3	36.6	3.9	58.7	29.1	10.3	1.9

Prospetto LXVII. — Distribuzione, per compartimenti e per categorie d'industrie, di di 100 cavalli prodotti dai

COMPARTIMENTI E REGNO	MOTORI																			
	in complesso										idraulici									
											Categorie									
	2	3	4	5	6	7	8	ω	2-ω	ω	2	3	4	5	6	7	8	ω	2-ω	2
Piemonte	0.08	2.28	0.87	0.45	3.41	0.57	8.46	0.20	16.33	0.08	2.93	1.08	0.22	4.08	0.65	12.30	0.31	21.65	0.07	1.11
Liguria	0.02	0.71	2.00	0.23	0.54	0.22	3.93	0.03	7.69	0.01	0.46	0.05	0.06	0.29	0.05	1.94	0.01	2.38	0.03	1.24
Lombardia	0.04	2.01	1.17	0.44	4.04	0.71	16.38	0.09	24.87	0.04	2.47	0.99	0.24	3.88	0.94	24.88	0.05	33.51	0.03	1.23
Veneto	0.02	2.08	0.41	0.39	1.27	0.56	3.61	0.08	8.42	0.03	2.64	0.26	0.11	1.41	0.07	5.14	0.03	9.69	0.01	0.47
Emilia	0.11	2.31	0.24	0.37	0.20	0.94	2.17	0.10	6.44	..	2.11	0.04	0.14	0.04	0.04	2.87	0.06	5.31	0.03	1.23
Toscana	0.20	1.63	1.37	0.53	0.48	0.24	2.61	0.47	7.52	0.09	1.92	0.12	0.31	0.32	0.03	0.64	0.13	3.56	0.28	0.92
Marche	0.01	0.60	0.03	0.21	0.06	0.11	1.43	0.04	2.49	..	0.89	0.02	0.02	0.05	0.02	1.97	0.04	3.01	0.03	0.03
Umbria	0.02	0.42	1.25	0.03	0.15	0.94	1.24	0.01	4.07	..	0.55	1.92	0.01	0.24	1.37	1.95	0.01	6.04	0.08	0.12
Lazio	0.01	0.56	0.04	0.17	0.01	0.04	2.04	0.01	2.88	0.00	0.72	0.01	0.01	0.01	0.01	2.62	..	3.38	0.01	0.22
Abruzzi e Molise	0.02	0.57	0.00	0.05	0.01	0.39	1.41	0.05	2.51	0.02	0.82	0.00	0.02	0.02	0.66	2.32	0.05	3.92	0.01	0.04
Campania	0.01	1.71	3.11	0.16	0.69	0.21	2.80	0.08	8.77	..	1.56	0.11	0.01	0.13	0.10	1.89	0.04	3.82	0.02	1.90
Puglie	0.01	0.73	0.15	0.07	0.02	0.13	1.21	0.11	2.43	..	0.05	0.01	0.00	..	0.01	0.02	..	0.08	..	1.19
Basilicata	0.19	..	0.05	0.00	..	0.07	0.00	0.32	..	0.15	0.00	..	0.04	0.00	0.20	..	0.06
Calabria	0.00	0.71	0.01	0.02	0.02	0.04	0.22	0.03	1.05	..	0.92	..	0.00	0.01	0.00	0.20	0.04	1.19	0.00	0.29
Sicilia	0.03	1.37	0.10	0.15	0.06	0.13	1.24	0.32	3.41	0.00	0.48	0.01	0.01	0.02	0.00	1.01	0.07	1.61	0.06	0.94
Sardegna	0.42	0.26	0.03	0.01	0.00	0.02	0.05	0.03	0.81	0.01	0.09	0.00	0.00	0.00	0.00	0.05	0.00	0.16	1.04	0.26
REGNO	1.00	18.14	10.77	3.35	10.96	5.25	48.87	1.66	100.00	0.30	18.77	4.62	1.16	10.52	3.96	59.83	0.85	100.00	1.71	11.28

100 cavalli dinamici prodotti dai motori originarii in complesso, e, ordinatamente, motori originarii di ciascuna specie.

ORIGINARI

a vapore											a gas								ad alcool, a benzina, a petrolio, a olii pesanti, a vento										
d'industrie e complesso																													
4.	5	6	7	8	ω	2—ω	2	3	4	5	6	7	8	ω	2—ω	2	3	4	5	6	7	8	ω	2—ω					
0.43	0.41	3.20	0.53	3.71	0.02	9.48	0.11	1.80	0.88	1.99	0.44	0.31	1.16	0.08	6.78	0.06	2.81	0.91	0.18	1.90	0.45	2.01	0.04	8.35					
5.88	0.26	1.15	0.62	9.11	0.06	18.36	0.00	0.74	2.15	0.80	0.29	0.10	0.80	0.09	4.97	0.27	0.22	1.93	2.17	0.23	0.27	3.13	0.01	8.23					
1.59	0.43	5.25	0.46	5.57	0.12	14.69	0.03	1.56	0.79	1.63	1.59	0.23	0.79	0.15	6.76	0.19	2.05	2.00	0.08	3.42	0.09	3.48	0.48	11.77					
0.77	0.34	1.42	1.57	1.65	0.14	6.36	..	3.52	0.23	2.12	0.21	0.45	0.54	0.18	7.23	..	1.73	0.67	0.49	0.23	0.67	3.05	0.22	7.06					
0.51	0.20	0.54	2.91	0.91	0.06	6.39	0.91	5.58	0.29	2.14	0.14	0.47	1.56	0.19	11.27	0.13	7.41	2.21	0.60	..	0.84	3.10	1.68	15.96					
3.03	0.79	0.67	0.62	5.34	0.51	12.16	0.27	1.85	3.72	1.06	0.79	0.32	5.90	2.20	16.10	1.80	2.10	1.73	0.78	0.65	0.31	3.26	0.84	12.07					
0.06	0.20	0.07	0.26	0.49	0.02	1.15	..	0.48	0.02	1.30	0.16	0.21	0.45	0.12	2.73	..	0.33	0.07	0.05	0.02	0.02	4.51	0.03	5.57					
0.43	0.01	0.04	0.26	0.14	0.02	1.09	..	0.42	0.01	0.20	..	0.55	0.59	0.03	1.80	..	0.81	0.15	0.02	..	0.04	0.01	0.01	1.05					
0.04	0.07	0.00	0.06	1.53	0.02	1.95	0.04	0.60	0.12	1.33	..	0.15	0.41	0.05	2.70	0.00	0.30	0.29	0.5	..	0.12	1.04	..	2.30					
0.00	0.06	..	0.01	0.05	..	0.17	..	0.66	..	0.18	0.03	0.01	0.34	0.19	1.40	..	0.37	0.04	0.27	0.01	0.00	0.01	..	0.71					
8.72	0.45	1.88	0.48	4.70	0.13	18.27	..	2.04	4.65	0.16	0.89	0.10	1.45	0.16	8.94	..	1.73	2.01	0.14	1.74	0.23	9.42	0.24	15.50					
0.48	0.06	0.06	0.34	1.99	0.05	4.18	0.11	3.17	0.04	0.42	0.06	0.22	5.55	0.90	10.46	0.03	1.50	0.29	0.63	..	0.11	2.31	..	4.88					
..	0.05	0.04	0.00	0.13	..	0.77	..	0.36	0.18	..	1.32	..	0.44	..	0.05	0.01	..	0.53	..	1.09					
0.01	0.00	0.03	0.12	0.07	0.01	0.53	0.01	0.75	0.01	0.20	0.01	0.07	0.59	0.05	1.69	0.04	0.22	0.10	0.03	1.16	..	1.55					
0.29	0.17	0.02	0.31	1.36	0.46	3.61	0.02	7.79	0.10	0.91	0.39	0.36	2.21	1.39	13.16	0.65	0.64	0.16	0.13	..	0.08	1.35	..	3.01					
0.04	0.00	..	0.04	0.01	0.04	1.44	1.07	1.18	0.10	0.02	..	0.01	0.17	0.12	2.68	0.22	0.43	0.05	0.11	..	0.09	0.90					
22.26	3.50	14.32	8.59	36.65	1.67	100.00	2.56	32.89	13.10	14.82	4.49	3.57	22.70	5.88	100.00	3.39	23.65	12.61	6.25	8.21	3.34	39.02	3.54	100.00					

Prospetto LXVIII. — Cento cavalli dinamici dei motori originarii sono in pari tempo distribuiti nei

COMPARTIMENTI E REGNO	MOTORI															
	idraulici								a vapore							
	Categorie															
	2	3	4	5	6	7	8	ω	2—ω	2	3	4	5	6	7	8
Piemonte	0·05	1·72	0·63	0·13	2·40	0·38	7·22	0·18	12·72	0·02	0·32	0·12	0·12	0·93	0·15	1·08
Liguria	0·01	0·27	0·03	0·04	0·17	0·03	1·14	0·01	1·69	0·01	0·36	1·71	0·08	0·34	0·18	2·65
Lombardia	0·02	1·45	0·59	0·14	2·28	0·55	14·61	0·03	19·68	0·01	0·36	0·46	0·13	1·53	0·13	1·62
Veneto	0·02	1·55	0·15	0·06	0·83	0·04	3·02	0·02	5·69	0·00	0·14	0·22	0·10	0·41	0·46	0·48
Emilia	1·24	0·03	0·08	0·02	0·02	1·69	0·04	3·12	0·01	0·36	0·15	0·06	0·16	0·85	0·26
Toscana	0·06	1·13	0·07	0·18	0·19	0·02	0·37	0·08	2·09	0·08	0·27	0·88	0·23	0·20	0·18	1·55
Marche	0·52	0·01	0·01	0·03	0·01	1·16	0·02	1·77	0·01	0·01	0·02	0·06	0·02	0·08	0·14
Umbria	0·32	1·13	0·01	0·14	0·80	1·14	0·00	3·55	0·02	0·04	0·12	0·00	0·01	0·08	0·04
Lazio	0·00	0·42	0·01	0·00	0·01	0·01	1·54	..	1·99	0·00	0·07	0·01	0·02	0·00	0·02	0·45
Abruzzi e Molise	0·01	0·48	0·00	0·01	0·01	0·39	1·36	0·03	2·30	0·00	0·01	0·00	0·02	..	0·00	0·02
Campania	0·91	0·06	0·01	0·08	0·06	1·11	0·02	2·25	0·01	0·55	2·53	0·13	0·55	0·14	1·37
Puglie	0·03	0·00	0·00	..	0·00	0·01	..	0·05	..	0·35	0·14	0·02	0·02	0·10	0·58
Basilicata	0·09	0·00	..	0·02	0·06	0·11	..	0·02	..	0·02	0·01
Calabrie	0·54	..	0·00	0·01	0·00	0·12	0·03	0·70	0·00	0·08	0·00	0·00	0·01	0·04	0·02
Sicilia	0·00	0·28	0·00	0·01	0·01	0·00	0·59	0·04	0·94	0·02	0·27	0·08	0·05	0·01	0·09	0·39
Sardegna	0·01	0·05	0·00	0·00	0·00	0·00	0·03	0·00	0·10	0·30	0·07	0·01	0·00	..	0·01	0·00
REGNO	0·18	11·02	2·71	0·68	6·18	2·33	35·14	0·50	58·74	0·50	3·28	6·47	1·02	4·16	2·50	10·66

diversi compartimenti, nelle diverse categorie d'industrie e nelle diverse specie di motori originarii.

(ORIGINARI)

a gas										ad alcool, a benzina, a petrolio, a olii pesanti, a vento									
d'industrie e complesso																			
ω	2-ω	2	3	4	5	6	7	8	ω	2-ω	2	3	4	5	6	7	8	ω	2-ω
0.01	2.76	0.01	0.19	0.09	0.21	0.05	0.03	0.12	0.01	0.70	0.00	0.05	0.02	0.00	0.04	0.01	0.04	0.00	0.15
0.02	5.34	0.00	0.08	0.22	0.08	0.03	0.01	0.08	0.01	0.51	0.00	0.00	0.04	0.04	0.00	0.00	0.06	0.00	0.15
0.04	4.27	0.00	0.16	0.08	0.17	0.16	0.02	0.08	0.02	0.70	0.00	0.04	0.04	0.00	0.06	0.00	0.06	0.01	0.22
0.04	1.85	..	0.36	0.02	0.22	0.02	0.05	0.06	0.02	0.75	..	0.03	0.01	0.01	0.00	0.01	0.06	0.00	0.13
0.02	1.86	0.09	0.58	0.03	0.22	0.01	0.05	0.16	0.02	1.16	0.00	0.14	0.04	0.01	..	0.02	0.06	0.03	0.30
0.15	3.54	0.03	0.19	0.38	0.11	0.08	0.03	0.61	0.23	1.66	0.03	0.04	0.03	0.01	0.01	0.01	0.07	0.02	0.22
0.01	0.34	..	0.05	0.00	0.13	0.01	0.02	0.05	0.01	0.28	..	0.02	0.00	0.00	0.00	0.00	0.08	0.00	0.10
0.01	0.32	..	0.04	0.00	0.02	..	0.06	0.06	0.00	0.19	..	0.02	0.00	0.00	..	0.00	0.00	0.00	0.02
0.01	0.57	0.00	0.06	0.01	0.14	..	0.02	0.04	0.01	0.28	0.00	0.01	0.01	0.01	..	0.00	0.02	..	0.04
..	0.05	..	0.07	..	0.02	0.00	0.00	0.03	0.02	0.15	..	0.01	0.00	0.01	0.00	0.00	0.00	..	0.01
0.04	5.31	..	0.21	0.48	0.02	0.04	0.01	0.15	0.02	0.92	..	0.03	0.04	0.00	0.03	0.00	0.17	0.00	0.29
0.01	1.22	0.01	0.33	0.00	0.04	0.01	0.02	0.57	0.09	1.03	0.00	0.03	0.01	0.01	..	0.00	0.04	..	0.09
0.00	0.05	..	0.08	..	0.04	0.02	..	0.14	..	0.01	..	0.00	0.00	..	0.01	..	0.02
0.00	0.15	0.00	0.08	0.00	0.02	0.00	0.01	0.06	0.01	0.17	0.00	0.00	0.00	0.00	0.02	..	0.03
0.13	1.05	0.00	0.81	0.01	0.09	0.04	0.04	0.23	0.14	1.36	0.01	0.01	0.00	0.00	..	0.00	0.03	..	0.06
0.01	0.42	0.11	0.12	0.01	0.00	..	0.00	0.02	0.01	0.28	0.00	0.01	0.00	0.00	..	0.00	0.02
0.49	29.07	0.26	3.40	1.35	1.53	0.46	0.37	2.35	0.61	10.34	0.06	0.44	0.23	0.12	0.15	0.06	0.72	0.07	1.85

Prospetto LXIX.

CIRCOSCRIZIONI E INDUSTRIE	ENERGIA MEDIA (espressa in cavalli dinamici) DEI MOTORI ORIGINARI						
	in complesso	idraulici	a vapore	a gas	ad alcool, a benzina, a petrolio	a oli pesanti	a vento
Piemonte	41·08	42·32	52·29	21·19	3·82	49·20	..
Liguria	63·27	22·35	178·65	36·86	27·00	109·84	3·00
Lombardia	48·11	50·95	49·59	23·36	4·45	50·76	1·00
Veneto	24·60	41·09	48·19	28·65	4·48	46·62	3·20
Emilia	20·74	17·00	37·78	28·90	3·02	20·61	3·25
Toscana	21·04	7·61	78·05	63·75	8·69	27·75	2·00
Marche	24·48	21·36	33·10	47·16	6·38	49·69	..
Umbria	51·74	56·32	32·14	53·77	5·33	9·69	..
Lazio	48·50	60·21	47·85	22·46	2·80	27·92	1·50
Abruzzi e Molise	28·97	29·27	18·79	40·55	2·50	9·75	1·00
Campania	67·13	30·13	155·38	54·85	7·53	77·60	2·20
Puglie	41·70	6·86	42·44	59·62	4·45	24·82	10·00
Basilicata	16·08	9·37	16·46	36·16	5·40	29·90	..
Calabria	9·72	7·57	18·40	25·99	5·08	49·75	..
Sicilia	29·71	21·02	45·26	33·21	15·87	18·31	4·57
Sardegna	17·28	5·27	27·71	24·39	5·30	12·92	3·00
2 — Industrie estrattive del sottosuolo	30·35	27·30	32·54	43·23	5·56	44·50	4·18
3 — Industrie che lavorano e utilizzano i prodotti dell'agricoltura, della caccia e della pesca.	9·58	7·17	22·29	23·91	3·33	12·87	4·89
4 — Industrie che lavorano e utilizzano i me- talli	48·86	20·37	137·79	47·92	8·54	37·70	2·20
5 — Industrie che lavorano i minerali e costru- zioni edilizie, stradali, idrauliche	29·85	15·76	38·47	42·13	8·49	28·43	4·75
6 — Industrie che lavorano e utilizzano le fibre tessili	47·96	50·71	46·18	37·23	5·62	58·60	1·00
7 — Industrie chimiche	43·73	95·16	34·63	22·23	3·72	23·43	2·43
8 — Industrie corrispondenti a bisogni collettivi.	263·34	337·16	318·56	57·52	21·60	119·97	5·00
ω — Associazioni di industrie appartenenti a di- verse categorie	29·22	18·92	29·09	61·16	8·16	34·18	..
REGNO E COMPLESSO DELLE INDUSTRIE	35·08	29·42	64·85	35·32	4·68	35·92	3·72

§ 4. — Parte dell'energia dei motori originarii, che è trasformata in energia elettrica.

Nelle tavole II (volume II), III (volume III) e IV (volume IV), i numeri che rappresentano la potenza mediamente sviluppata dai motori originarii delle varie specie, durante la prima decade del giugno 1911, sono qua e là accompagnati in linee inferiori da numeri stampati in carattere elzeviro, i quali indicano la parte di energia che è trasformata in elettrica. Questa materia della origine della energia elettrica è pure trattata nelle tavole VIII* a X* e XXVII* a XLII* del presente volume; e ora ci proponiamo di riassumerla con alcuni prospetti.

Per i diversi gruppi di industrie censiti nelle diverse circoscrizioni, il prospetto LXXI mostra quanti cavalli dinamici prodotti dai motori originarii sono trasformati in energia elettrica, questi motori essendo considerati in complesso e nelle loro diverse specie. Nel Regno e nel complesso delle industrie, 977 906 cavalli dinamici prodotti dai motori originarii sono trasformati in energia elettrica; e precisamente 685 834 prodotti dai motori idraulici, 224 506 da quelli a vapore, 52 894 da quelli a gas e 14 672 dai rimanenti.

Nel seguente prospetto LXX le risultanze della ricerca in questione sono presentate limitatamente ai motori della quarta specie distinti in tre sottogruppi.

Prospetto LXX.

CIRCOSCRIZIONI E INDUSTRIE	ENERGIA (espressa in cavalli dinamici) DEI MOTORI			ENERGIA complessiva dei motori contro indicati
	ad alcool, a benzina, a petrolio	a olii pesanti	a vento	
	che è trasformata in energia elettrica			
Piemonte	17	1 196	..	1 213
Liguria	120	1 432	..	1 552
Lombardia	24	1 068	..	1 092
Veneto	1 031	..	1 031
Emilia	160	994	..	1 154
Toscana	4	1 746	..	1 750
Marche	1 350	..	1 350
Umbria
Lazio	276	..	276
Abruzzi e Molise
Campania	3 565	..	3 565
Puglie	720	..	720
Basilicata	14	175	..	189
Calabrie	348	..	348
Sicilia	280	100	..	380
Sardegna	2	50	..	52
2 — Industrie estrattive del sottosuolo	2	545	..	547
3 — Industrie che lavorano e utilizzano i prodotti dell'agri- coltura, della caccia e della pesca	329	..	329
4 — Industrie che lavorano e utilizzano i metalli	246	1 746	..	1 992
5 — Industrie che lavorano i minerali e costruzioni edilizie, stradali, idrauliche	14	180	..	194
6 — Industrie che lavorano e utilizzano le fibre tessili	10	666	..	676
7 — Industrie chimiche	198	..	198
8 — Industrie corrispondenti a bisogni collettivi	349	10 181	..	10 530
ω — Associazioni di industrie appartenenti a diverse ca- tegorie	206	..	206
REGNO E COMPLESSO DELLE INDUSTRIE	621	14 051	..	14 672

Nel prospetto LXXII è dato il numero dei cavalli dinamici, che sono prodotti dai motori originari e trasformati in energia elettrica, sopra cento cavalli dei motori originari in complesso e, ordinatamente, sopra cento cavalli di ciascuna specie dei motori medesimi, per ciascun gruppo di industrie in ciascuna circoscrizione. Troviamo così, nel Regno e nel complesso delle industrie, che sono trasformati in energia elettrica i 60 centesimi dell'energia di tutti i motori originari, i 72 centesimi dell'energia dei motori idraulici, i 48 centesimi di quella dei motori a vapore, ecc.

Nel successivo prospetto LXXIII, per ciascun gruppo di industrie in ciascuna circoscrizione ordinatamente, cento cavalli dinamici, i quali sono prodotti dai motori originari e trasformati in energia elettrica, sono distribuiti secondo la specie dei motori da cui provengono. Ad esempio, sopra cento cavalli prodotti dai motori originari del Regno e di tutte le industrie e trasformati in energia elettrica, 70·1 derivano dai motori idraulici, 23·0 da quelli a vapore, 5·4 da quelli a gas e i rimanenti 1·5 dagli altri motori originari.

Nel prospetto LXXIV sono date le distribuzioni, per compartimenti e per categorie d'industrie, di cento cavalli dinamici prodotti dai motori originari in complesso e trasformati in energia elettrica, come pure, ordinatamente, di cento cavalli prodotti dai motori originari di ciascuna specie e parimenti trasformati in energia elettrica.

Nel prospetto LXXV, infine, cento cavalli dinamici, prodotti dai motori originari e trasformati in energia elettrica, sono in pari tempo distribuiti nelle diverse categorie di industrie, nei diversi compartimenti e nelle diverse specie di motori originari.

Prospetto LXXI.

COMPARTIMENTI E REGNO	ENERGIA (ESPRESSA IN CAVALLI DINAMICI) DEI MOTORI ORIGINARI														
	in com- plesso	idraulici	a vapore	a gas	ad alcool, a benzina, a petrolio, a olii pesanti, a vento	in com- plesso	idraulici	a vapore	a gas	ad alcool, a benzina, a petrolio, a olii pesanti, a vento	in com- plesso	idraulici	a vapore	a gas	ad alcool, a benzina, a petrolio, a olii pesanti, a vento
	che è trasformata in energia elettrica														
	Categorie d'industrie e complesso														
	2				3				4						
Piemonte	396	361	35	2 701	2 021	318	50	312	4 488	3 752	162	570	4
Liguria	119	4	45	..	70	1 131	132	908	81	10	11 947	205	9 907	1 342	493
Lombardia	138	138	2 952	2 147	729	76	..	5 645	2 787	1 836	623	399
Veneto	75	75	2 442	1 902	462	76	2	2 109	962	1 096	14	37
Emilia	330	..	5	300	25	799	331	271	197	..	1 507	146	956	45	360
Toscana	1 804	708	396	300	400	1 096	567	264	265	..	5 458	381	4 173	780	124
Marche	633	575	4	54	..	280	52	188	40	..
Umbria	176	..	176	106	21	65	20	..	8 277	8 277
Lazio	1 201	995	130	76	..	61	..	50	11	..
Abruzzi e Molise	218	218	441	316	..	125	..	1	1
Campania	4	..	4	3 270	2 363	859	48	..	12 357	4	10 579	1 199	575
Puglie	187	187	..	174	..	124	45	5	1 171	..	1 167	4	..
Basilicata	9	9
Calabria	63	16	47
Sicilia	80	..	80	1 144	100	839	155	..	232	41	188	3	..
Sardegna	1 982	72	1 061	797	52	108	..	99	9	..	191	..	37	154	..
REGNO	5 509	1 576	1 802	1 584	547	18 270	11 486	5 169	1 286	329	53 724	16 608	30 339	4 785	1 992

Segue Prospetto LXXI.

		ENERGIA (ESPRESSA IN CAVALLI DINAMICI) DEI MOTORI ORIGINARI													
COMPARTIMENTI	in complesso	idraulici	a vapore	a gas	ad alcool, a benzina, a petrolio, a olii pesanti, a vento	in complesso	idraulici	a vapore	a gas	ad alcool, a benzina, a petrolio, a olii pesanti, a vento	in complesso	idraulici	a vapore	a gas	ad alcool, a benzina, a petrolio, a olii pesanti, a vento
E		che è trasformata in energia elettrica													
REGNO		Categorie d'industrie e complesso													
		5				6				7					
Piemonte	673	469	107	97	..	23 572	20 165	2 990	150	267	6 464	5 654	580	200	30
Liguria	577	259	235	45	38	2 838	1 380	1 458	1 394	250	1 144
Lombardia	1 455	1 060	319	76	..	25 900	17 145	8 194	327	234	8 573	8 043	508	22	..
Veneto	862	562	6	292	2	10 831	8 728	2 029	74	..	1 130	379	407	219	125
Emilia	1 086	770	183	133	..	1 126	12	1 027	87	..	3 768	252	3 066	450	..
Toscana	1 345	71	1 134	55	85	1 195	360	615	195	25	536	11	422	90	13
Marche	28	23	..	5	..	243	214	29	520	80	252	188	..
Umbria	5	5	..	278	156	122	13 626	12 485	235	906	..
Lazio	384	5	..	879	16	..	16
Abruzzi e Molise	110	110	10	10	..	5 728	5 728
Campania	51	20	31	2 991	149	2 637	55	150	949	628	178	113	30
Puglie	74	..	5	14	55	28	..	28	599	4	295	300	..
Basilicata	448	..	13	421	14
Calabria	12	12	44	..	44
Sicilia	91	..	68	23	..	6	6	..	106	..	59	47	..
Sardegna	17	..	17
REGNO	7 701	3 349	2 101	2 057	194	69 018	48 309	19 129	904	676	43 470	33 514	7 223	2 535	198

Segue Prospetto LXXI.

COMPARTIMENTI E REGNO	ENERGIA (ESPRESSA IN CAVALLI DINAMICI) DEI MOTORI ORIGINARII														
	in complesso	idraulici	a vapore	a gas	ad alcool, a benzina, a petrolio, a olii pesanti, a vento	in complesso	idraulici	a vapore	a gas	ad alcool, a benzina, a petrolio, a olii pesanti, a vento	in complesso	idraulici	a vapore	a gas	ad alcool, a benzina, a petrolio, a olii pesanti, a vento
	che è trasformata in energia elettrica														
Categorie d'industrie e complesso															
8					ω					2 — ω					
Piemonte	135 899	116 769	16 867	1 663	600	950	946	4	175 143	150 137	21 063	2 730	1 213
Liguria	60 200	18 334	39 937	988	941	205	7	123	75	..	78 411	20 571	53 757	2 531	1 552
Lombardia	258 619	236 653	20 921	585	459	329	280	32	17	..	303 611	268 253	32 539	1 727	1 092
Veneto	54 011	48 269	4 460	417	865	214	100	82	32	..	71 674	60 977	8 542	1 124	1 031
Emilia	33 302	27 278	3 177	2 284	563	586	207	56	117	206	42 504	28 996	8 741	3 613	1 154
Toscana	39 092	6 020	23 469	8 500	1 108	4 719	291	1 468	2 460	..	55 245	8 409	31 991	13 145	1 750
Marche	22 952	18 785	2 105	712	1 350	520	300	20	200	..	25 176	20 029	2 158	1 199	1 350
Umbria	20 117	18 494	650	973	..	116	10	66	40	..	42 701	39 443	1 314	1 944	..
Lazio	32 638	24 903	7 200	304	276	67	..	33	39	..	34 912	25 903	7 429	1 304	276
Abruzzi e Molise	22 812	22 066	250	492	..	408	248	..	160	..	29 728	28 687	250	791	..
Campania	44 384	17 919	21 832	2 333	2 810	144	84	20	40	..	64 650	21 167	36 140	3 778	3 565
Puglie	18 773	180	8 038	8 905	660	1 193	..	12	1 181	..	22 199	184	10 569	10 726	720
Basilicata	1 062	380	200	307	175	6	6	1 525	386	213	737	189
Calabria	3 581	1 920	318	995	348	283	233	50	3 983	2 169	458	1 007	348
Sicilia	19 342	9 619	6 031	3 312	380	2 236	191	317	1 738	..	23 237	9 951	7 652	5 274	380
Sardegna	694	500	..	194	..	215	..	105	110	..	3 207	52	1 319	1 264	52
REGNO	768 023	568 089	156 355	33 048	10 530	12 191	2 903	2 388	6 604	206	977 906	685 831	224 506	52 894	14 672

Prospetto LXXII. — Numero dei cavalli dinamici, che sono prodotti dai motori originarii e trasformati in dei motori originarii di ciascuna specie, per ciascun

COMPARTIMENTI E REGNO	MOTORI																				
	in complesso										idraulici										
	Categorie																				
	2	3	4	5	6	7	8	ω	2—ω	2	3	4	5	6	7	8	ω	2—ω	2	3	4
Piemonte	30.3	7.3	32.0	9.1	42.6	69.5	99.2	29.7	66.2	46.9	7.2	36.5	22.7	51.9	92.1	99.8	31.9	72.9	10.5	6.1	8.0
Liguria	32.6	9.8	37.0	15.2	32.3	38.5	94.6	36.4	62.9	3.0	3.0	43.3	43.9	49.4	54.5	99.5	6.1	75.1	30.4	15.5	35.8
Lombardia	23.2	9.1	29.8	20.5	39.6	74.3	97.5	22.6	75.3	38.0	9.1	29.3	45.9	46.4	89.7	99.9	58.0	84.1	0	12.5	24.5
Veneto	20.7	7.2	31.8	13.6	52.8	12.5	92.3	16.1	52.5	25.0	7.6	39.6	54.1	65.0	53.4	98.7	35.1	66.1	..	20.8	30.3
Emilia	19.2	2.1	38.1	18.1	35.6	24.8	94.7	35.4	40.7	—	1.6	34.6	58.7	3.2	59.0	99.7	36.4	57.4	3.1	4.7	40.0
Toscana	56.1	4.2	24.7	15.6	15.4	14.0	92.5	61.9	45.4	78.5	3.1	33.9	2.4	11.7	3.8	99.4	22.8	24.8	29.8	6.1	29.2
Marche	0	6.5	55.1	0.8	24.3	28.7	98.9	77.7	62.4	—	6.8	29.7	11.9	45.5	37.7	100.0	81.1	69.9	0	2.5	69.4
Umbria	46.2	1.6	40.8	1.1	11.2	89.8	99.8	57.1	64.7	—	0.4	45.4	..	6.7	95.8	99.9	..	68.6	46.2	11.3	0
Lazio	0	13.3	10.5	31.7	0	2.3	98.7	41.1	74.9	..	14.5	0	..	0	..	100.0	—	80.4	..	12.3	29.1
Abruzzi e Molise	85.8	4.8	..	12.9	4.0	89.7	99.7	53.8	73.2	100.0	4.1	..	56.4	0	90.7	100.0	55.2	77.0	..	0	..
Campania	11.8	24.5	2.0	26.6	27.7	99.0	10.8	45.5	—	16.0	0.4	..	12.1	65.8	99.9	22.3	58.2	..	9.6	25.8
Puglie	94.9	1.5	47.1	6.3	7.7	28.7	96.0	69.0	56.3	—	0	—	..	99.4	—	24.0	—	2.2	51.2
Basilicata	—	0.3	—	51.3	..	—	100.0	..	29.6	—	0	—	—	..	—	100.0	..	20.8	—	0	—
Calabria	0.6	..	3.5	0	6.2	99.6	51.2	23.3	—	0.2	—	..	0	..	99.2	56.3	19.2	..	3.5	..
Sicilia	14.7	5.1	14.2	3.7	0.7	5.1	96.1	43.1	42.1	..	2.2	..	0	0	..	99.9	27.1	65.1	27.3	20.0	13.7
Sardegna	28.9	2.6	45.5	0	..	6.8	34.9	48.2	24.5	65.5	0	100.0	..	37.0	21.7	8.2	17.5
REGNO	34.1	6.2	30.8	14.2	38.9	51.0	97.0	45.3	60.3	55.5	6.4	37.8	30.4	48.2	88.9	99.8	35.8	72.1	22.4	9.7	28.9

energia elettrica, sopra 100 cavalli dei motori originarii in complesso e, ordinatamente, sopra 100 cavalli gruppo d'industrie in ciascuna circoscrizione.

ORIGINARI

a vapore				a gas								ad alcool, a benzina, a petrolio, a olii pesanti, a vento											
d'industrie e complesso																							
5	6	7	8	ω	2-ω	2	3	4	5	6	7	8	ω	2-ω	2	3	4	5	6	7	8	ω	2-ω
5.6	19.8	23.2	96.6	..	47.2	0	1.7	38.8	2.9	20.3	38.2	85.3	0	24.0	..	36.9	1.5	..	46.9	22.4	99.7	..	48.4
19.3	26.8	39.3	93.0	40.6	62.2	..	6.5	37.3	3.4	0	0	73.3	52.4	30.4	85.0	5.8	100.0	..	62.8
15.6	33.1	23.5	79.8	5.5	47.0	..	2.9	47.0	2.8	12.3	5.7	44.4	6.7	15.2	..	0	66.6	..	22.8	..	44.0	0	30.9
0.4	30.4	5.5	57.5	12.0	28.5	—	1.3	3.7	8.2	21.4	29.3	46.2	10.8	9.3	—	0.4	18.3	1.4	..	62.2	94.5	..	48.6
19.6	40.3	22.3	74.3	20.4	29.0	19.8	2.1	9.4	3.7	36.3	57.0	87.7	37.7	19.1	..	0	54.3	0	—	0	60.5	41.0	24.1
30.5	19.4	14.6	93.3	60.8	55.8	67.3	8.6	12.5	3.1	14.8	16.7	86.0	80.4	48.7	74.1	0	23.9	36.3	12.8	..	95.2	0	48.3
0	10.9	20.3	91.3	..	47.9	—	6.8	..	0.2	0	53.1	94.9	98.0	26.2	—	0	99.7	..	80.7
..	70.9	19.2	98.8	..	25.6	—	2.9	..	1.5	—	98.7	38.2	..	64.6	—	0	—	0
0	..	5.3	99.8	..	80.9	..	7.5	5.7	39.4	—	0	44.6	..	28.9	0	—	..	88.7	—	40.0
0	—	..	100.0	—	30.9	—	11.3	—	0	87.9	51.6	33.6	—	0	—	0
1.5	29.8	7.9	98.7	3.2	42.0	—	1.4	15.4	0	8.4	66.9	95.8	15.3	25.2	—	0	95.5	..	28.7	..	99.3	..	76.6
1.7	10.6	18.2	95.2	5.3	53.7	100.0	0.8	..	2.0	0	80.6	96.7	78.7	61.2	..	1.1	..	28.9	—	..	95.1	—	49.2
5.1	—	—	100.0	..	28.1	—	0.7	—	69.6	—	—	100.0	—	33.4	—	0	—	—	100.0	—	58.0
..	0	7.7	100.0	..	18.5	..	0	..	3.6	..	0	100.0	..	35.5	—	—	..	100.0	—	75.0
8.6	0	4.0	94.5	14.7	44.9	..	1.2	1.8	1.5	0.9	7.8	89.4	74.4	23.9	0	0	—	..	33.8	—	42.0
..	—	8.8	..	50.7	19.5	44.6	0.5	88.5	..	—	..	67.6	53.9	28.2	..	0	—	..	—	—	19.3
12.7	28.3	17.8	90.6	30.3	47.7	37.0	2.3	21.8	8.3	12.0	42.4	86.9	68.0	31.6	53.8	4.6	52.6	10.3	27.4	19.7	89.9	19.4	48.9

Prospetto LXXIII. — Per ciascun gruppo d'industrie in ciascuna circoscrizione ordinatamente, sono distribuiti secondo la specie

COMPARTIMENTI E REGNO	MOTORI															
	idrau- lici	a vapore	a gas	ad alcool, a benzina, a petrolio, a olii pesanti, a vento	idrau- lici	a vapore	a gas	ad alcool, a benzina, a petrolio, a olii pesanti, a vento	idrau- lici	a vapore	a gas	ad alcool, a benzina, a petrolio, a olii pesanti, a vento	idrau- lici	a vapore	a gas	ad alcool, a benzina, a petrolio, a olii pesanti, a vento
	2				3				4				5			
	Categorie															
Piemonte	91·2	8·8	74·8	11·8	1·9	11·6	88·6	3·6	12·7	0·01	69·7	15·9	14·4	..
Liguria	3·4	37·8	..	58·8	11·7	80·3	7·2	0·9	1·7	82·9	11·2	4·1	44·9	40·7	7·8	6·6
Lombardia	100·0	72·7	24·7	2·6	..	49·4	32·5	11·0	7·1	72·9	21·9	5·2	..
Veneto	77·9	18·9	3·1	0·1	45·6	52·0	0·7	1·8	65·2	0·7	33·9	0·2
Emilia	1·5	90·9	7·6	41·4	33·9	24·7	..	9·7	63·4	3·0	23·9	70·9	16·9	12·2	..
Toscana	39·2	22·0	16·6	22·2	51·7	24·1	24·2	..	7·0	76·5	14·3	2·3	5·3	84·3	4·1	6·3
Marche	—	—	—	—	90·8	0·6	8·5	..	18·6	67·1	14·3
Umbria	100·0	19·8	61·3	18·9	..	100·0
Lazio	—	—	—	—	82·8	10·8	6·3	0·6	..	99·4	..
Abruzzi e Molise	100·0	71·7	..	28·3	100·0
Campania	72·3	26·3	1·5	..	0·00	85·6	9·7	4·7
Puglie	100·0	71·3	25·9	2·9	..	99·7	0·3
Basilicata	—	—	—	—	—	—	—	—	..	2·9	94·0	3·1
Calabrie	—	—	—	—	—	—	—	—
Sicilia	8·7	77·7	13·5	..	17·7	81·0	1·3
Sardegna	3·6	53·5	40·2	2·6	..	91·7	8·3	19·4	80·6	..	—	—	—	—
REGNO	28·6	32·7	28·8	9·9	62·9	28·3	7·0	1·8	30·9	56·5	8·9	3·7	43·5	27·3	26·7	2·5

100 cavalli dinamici, prodotti dai motori originarii e trasformati in energia elettrica, dei motori da cui provengono.

(ORIGINARI)

idraulici			a vapore			a gas			ad alcool, a benzina, a petrolio, a olii pesanti, a vento			idraulici			a vapore			a gas			ad alcool, a benzina, a petrolio, a olii pesanti, a vento			idraulici			a vapore			a gas			ad alcool, a benzina, a petrolio, a olii pesanti, a vento																																																																																																																																																																																																																																																																																																																		
6									7									8									ω									2-ω																																																																																																																																																																																																																																																																																																															
85.5	12.7	0.6	1.1	87.5	9.0	3.1	0.5	85.9	12.4	1.2	0.4	99.6	0.4	85.7	12.0	1.6	0.7	48.6	51.4	17.9	82.1	30.5	66.3	1.6	1.6	3.4	60.0	36.6	..	26.2	68.6	3.2	2.0	63.2	31.6	1.3	0.9	93.8	5.9	0.3	..	91.5	8.1	0.2	0.2	85.1	9.7	5.2	..	88.4	10.7	0.6	0.4	80.6	18.7	0.7	..	33.5	36.0	19.4	11.1	89.4	8.3	0.8	1.6	46.7	38.3	14.9	..	85.1	11.9	1.6	1.4	1.1	91.2	7.7	..	6.7	81.4	11.9	..	81.9	9.5	6.9	1.7	35.3	9.6	20.0	35.2	68.2	20.6	8.5	2.7	30.1	51.5	16.3	2.1	2.1	78.7	16.8	2.4	15.4	60.0	21.7	2.8	6.2	31.1	62.7	..	15.2	57.8	23.8	3.2	88.1	11.9	15.4	48.5	36.2	..	81.8	9.2	3.1	5.9	57.7	3.8	38.5	..	79.6	10.3	4.8	5.4	56.1	48.9	91.6	1.7	6.6	..	91.9	3.2	4.8	..	8.6	56.9	34.5	..	92.4	3.1	4.6	..	—	—	—	—	76.2	22.0	0.9	0.8	74.2	21.3	3.7	0.8	100.0	96.7	1.1	2.2	..	60.8	..	39.2	..	96.5	0.8	2.7	..	5.0	88.2	1.8	5.0	66.2	18.8	11.9	3.2	39.9	48.6	5.2	6.3	58.3	13.9	27.8	..	32.7	55.9	5.8	5.5	0.7	49.2	50.1	..	1.0	47.6	47.9	3.5	..	1.0	99.0	..	0.8	47.6	48.3	3.2	—	—	—	—	—	—	—	—	35.8	18.8	28.9	16.5	25.3	14.0	48.3	12.4	—	—	—	—	53.6	8.9	27.8	9.7	82.3	17.7	54.5	11.5	25.3	8.7	55.7	44.3	..	49.7	31.2	17.1	2.0	8.5	14.2	77.3	..	42.8	32.8	22.7	1.6	—	—	—	—	72.0	..	28.0	48.8	51.2	..	17.8	41.1	39.4	1.6	70.0	27.7	1.3	1.0	77.1	16.6	5.8	0.5	74.0	20.4	4.3	1.4	23.8	19.6	54.9	1.7	70.1	23.0	5.4	1.5

Prospetto LXXIV. - Distribuzione, per compartimenti e per categorie d'industrie, di 100 cavalli dinamici di 100 cavalli prodotti dai motori originari di ciascuna

COMPARTIMENTI E REGNO	MOTORI																			
	in complesso										idraulici									
											Categorie									
	2	3	4	5	6	7	8	ω	2-ω	ω	2	3	4	5	6	7	8	ω	2-ω	2
Piemonte	0.04	0.23	0.46	0.07	2.41	0.66	13.90	0.10	17.91	0.05	0.29	0.55	0.07	2.94	0.82	17.03	0.14	21.89	0.02	0.14
Liguria	0.01	0.12	1.22	0.06	0.29	0.14	6.16	0.02	8.02	0.00	0.02	0.03	0.04	0.20	0.04	2.67	0.00	3.00	0.02	0.40
Lombardia	0.01	0.30	0.58	0.15	2.65	0.88	26.45	0.03	31.05	0.02	0.31	0.41	0.15	2.50	1.17	34.51	0.04	39.11	..	0.32
Veneto	0.01	0.25	0.22	0.09	1.11	0.12	5.52	0.02	7.33	0.01	0.28	0.14	0.08	1.27	0.06	7.04	0.01	8.89	..	0.21
Emilia	0.03	0.08	0.15	0.11	0.12	0.39	3.41	0.06	4.35	..	0.05	0.02	0.11	0.00	0.04	3.98	0.03	4.23	0.00	0.12
Toscana	0.18	0.11	0.56	0.14	0.12	0.05	4.00	0.48	5.65	0.10	0.08	0.06	0.01	0.05	0.00	0.88	0.04	1.23	0.18	0.12
Marche	0.06	0.03	0.00	0.02	0.05	2.35	0.05	2.57	..	0.08	0.01	0.00	0.03	0.01	2.74	0.04	2.92	..	0.00
Umbria	0.02	0.01	0.85	0.00	0.03	1.39	2.06	0.01	4.37	..	0.00	1.21	..	0.02	1.82	2.70	0.00	5.75	0.08	0.03
Lazio	0.12	0.01	0.09	..	0.00	3.34	0.01	3.57	..	0.15	..	0.00	3.63	..	3.78	..	0.06
Abruzzi e Molise	0.02	0.05	0.09	0.01	0.00	0.59	2.33	0.04	3.04	0.03	0.05	0.00	0.02	..	0.84	3.22	0.04	4.18
Campania	0.00	0.33	1.26	0.01	0.31	0.10	4.59	0.01	6.61	..	0.34	0.00	0.00	0.02	0.09	2.61	0.01	3.09	0.00	0.38
Puglie	0.02	0.02	0.12	0.01	0.00	0.06	1.92	0.12	2.27	0.00	0.03	..	0.03	..	0.06
Basilicata	0.00	..	0.05	0.11	0.00	0.16	0.06	0.00	0.06
Calabria	0.01	..	0.00	..	0.00	0.37	0.03	0.41	..	0.00	0.28	0.03	0.32	..	0.02
Sicilia	0.01	0.12	0.02	0.01	0.00	0.01	1.98	0.23	2.38	..	0.01	0.01	1.40	0.03	1.45	0.04	0.40
Sardegna	0.20	0.01	0.02	0.00	0.07	0.02	0.33	0.01	0.07	..	0.08	0.47	0.04
REGNO	0.56	1.87	5.49	0.79	7.06	4.45	78.54	1.25	100.00	0.23	1.67	2.42	0.49	7.04	4.89	82.83	0.42	100.00	0.80	2.30

prodotti dai motori originarii in complesso e trasformati in energia elettrica, e, ordinatamente, specie e parimenti trasformati in energia elettrica.

(ORIGINARII)

a vapore										a gas										ad alcool, a benzina, a petrolio, a olii pesanti, a vento									
d'industrie e complesso																													
4	5	6	7	8	ω	2—ω	2	3	4	5	6	7	8	ω	2—ω	2	3	4	5	6	7	8	ω	2—ω					
0.07	0.05	1.33	0.26	7.51	0.00	9.38	..	0.09	1.08	0.18	0.28	0.38	3.14	..	5.16	..	2.13	0.03	..	1.82	0.20	4.09	..	8.27					
4.41	0.10	0.35	0.51	17.79	0.05	23.94	..	0.15	2.54	0.09	1.87	0.14	4.79	0.48	0.07	3.36	0.26	6.41	..	10.58					
0.82	0.14	3.65	0.23	9.32	0.01	14.49	..	0.14	1.18	0.14	0.62	0.04	1.11	0.03	3.27	2.72	..	1.59	..	3.13	..	7.44					
0.49	0.00	0.90	0.18	1.99	0.04	3.80	..	0.14	0.03	0.55	0.14	0.41	0.79	0.06	2.13	..	0.01	0.25	0.01	..	0.85	5.90	..	7.03					
0.43	0.08	0.46	1.37	1.42	0.02	3.89	0.57	0.37	0.09	0.25	0.16	0.85	4.32	0.22	6.83	0.17	..	2.45	3.84	1.40	7.87					
1.86	0.51	0.27	0.19	10.45	0.65	14.23	0.57	0.50	1.47	0.10	0.37	0.17	16.07	5.60	24.85	2.73	..	0.85	0.58	0.17	0.09	7.52	..	11.93					
0.08	..	0.01	0.11	0.94	0.01	1.16	..	0.10	0.08	0.01	..	0.36	1.35	0.38	2.27	9.20	..	9.20					
..	..	0.05	0.10	0.29	0.03	0.59	..	0.04	..	0.01	..	1.71	1.84	0.05	3.68					
0.02	0.01	3.21	0.01	3.31	..	0.14	0.02	1.66	0.57	0.06	2.47	1.88	..	1.88					
..	0.11	..	0.11	..	0.24	0.02	..	0.94	0.30	1.50					
4.71	0.01	1.17	0.08	9.72	0.01	16.10	..	0.09	2.27	..	0.10	0.21	4.39	0.08	7.14	3.92	..	1.02	0.20	19.15	..	24.30					
0.52	0.00	0.01	0.13	3.98	0.01	4.71	0.35	0.09	0.01	0.03	..	0.57	17.01	2.23	20.28	..	0.03	..	0.37	4.50	..	4.91					
..	0.01	0.09	..	0.09	..	0.02	..	0.80	0.58	..	1.39	0.10	1.19	..	1.29					
..	0.02	0.14	0.02	0.20	0.02	1.88	..	1.90	2.37	..	2.37					
0.08	0.03	..	0.03	2.69	0.14	3.40	..	0.29	0.01	0.04	0.01	0.09	6.26	3.27	9.97	2.59	..	2.59					
0.02	0.01	..	0.05	0.59	1.51	0.02	0.29	0.37	0.21	2.39	0.35	0.35					
13.51	0.94	8.52	3.22	69.64	1.06	100.00	2.99	2.43	9.05	3.89	1.71	4.79	62.48	12.66	100.00	3.73	2.24	13.58	1.32	4.61	1.35	71.77	1.40	100.00					

Prospetto LXXV. — Cento cavalli dinamici, prodotti dai motori originari e trasformati nei diversi compartimenti e nelle

COMPARTIMENTI E REGNO	MOTORI															
	idraulici									a vapore						
	Categorie															
	2	3	4	5	6	7	8	ω	2-ω	2	3	4	5	6	7	8
Piemonte	0·04	0·21	0·38	0·05	2·06	0·58	11·94	0·10	15·35	0·00	0·03	0·02	0·01	0·31	0·06	1·72
Liguria	0·00	0·01	0·02	0·03	0·14	0·03	1·87	0·00	2·10	0·00	0·09	1·01	0·02	0·15	0·12	4·08
Lombardia	0·01	0·22	0·29	0·11	1·75	0·82	24·20	0·03	27·43	..	0·08	0·19	0·03	0·84	0·05	2·14
Veneto	0·01	0·19	0·10	0·06	0·89	0·04	4·94	0·01	6·24	..	0·05	0·11	0·00	0·21	0·04	0·46
Emilia	0·03	0·02	0·08	0·00	0·03	2·79	0·02	2·97	0·00	0·03	0·10	0·02	0·11	0·31	0·82
Toscana	0·07	0·06	0·04	0·01	0·04	0·00	0·61	0·03	0·86	0·04	0·03	0·43	0·12	0·07	0·04	2·40
Marche	0·06	0·01	0·00	0·02	0·01	1·92	0·03	2·05	..	0·00	0·02	..	0·00	0·03	0·22
Umbria	0·00	0·85	..	0·02	1·28	1·89	0·00	4·03	0·02	0·01	0·01	0·02	0·07
Lazio	0·10	..	0·00	2·55	..	2·65	..	0·01	0·01	0·00	0·74
Abruzzi e Molise	0·02	0·03	0·00	0·01	..	0·59	2·26	0·03	2·93	0·03
Campania	0·24	0·00	0·00	0·02	0·06	1·83	0·01	2·17	0·00	0·09	1·08	0·00	0·27	0·02	2·23
Puglie	0·00	0·02	..	0·02	..	0·01	0·12	0·00	0·00	0·03	0·91
Basilicata	0·04	0·00	0·04	0·00	0·02
Calabria	0·00	0·20	0·02	0·22	..	0·00	0·00	0·03
Sicilia	0·01	0·00	0·98	0·02	1·02	0·01	0·09	0·01	0·01	..	0·01	0·62
Sardegna	0·01	0·05	..	0·06	0·11	0·01	0·00	0·00	..
REGNO	0·16	1·18	1·70	0·34	4·94	3·43	58·09	0·30	70·13	0·18	0·53	3·10	0·21	1·96	0·74	15·99

in energia elettrica, sono in pari tempo distribuiti nelle diverse categorie d'industrie,
diverse specie dei motori originarii.

(ORIGINARII)

a gas									ad alcool, a benzina, a petrolio, a olii pesanti, a vento										
d'industrie e complesso																			
ω	2-ω	2	3	4	5	6	7	8	ω	2-ω	2	3	4	5	6	7	8	ω	2-ω
0.00	2.15	..	0.01	0.06	0.01	0.02	0.02	0.17	..	0.28	..	0.03	0.00	..	0.03	0.00	0.06	..	0.12
0.01	5.50	..	0.01	0.14	0.00	0.10	0.01	0.26	0.01	0.00	0.05	0.00	0.10	..	0.16
0.00	3.33	..	0.01	0.06	0.01	0.03	0.00	0.06	0.00	0.18	0.04	..	0.02	..	0.05	..	0.11
0.01	0.87	..	0.01	0.00	0.03	0.01	0.02	0.04	0.00	0.13	..	0.00	0.00	0.00	..	0.01	0.09	..	0.11
0.01	0.89	0.03	0.02	0.00	0.01	0.01	0.05	0.23	0.01	0.37	0.00	..	0.04	0.06	0.02	0.12
0.15	3.27	0.03	0.03	0.08	0.01	0.02	0.01	0.87	0.30	1.34	0.04	..	0.01	0.01	0.00	0.00	0.11	..	0.18
0.00	0.27	..	0.01	0.00	0.00	..	0.02	0.07	0.02	0.12	0.14	..	0.14
0.01	0.13	..	0.00	..	0.00	..	0.09	0.10	0.00	0.20
0.00	0.76	..	0.01	0.00	0.09	0.03	0.00	0.13	0.03	..	0.03
..	0.03	..	0.01	0.00	..	0.05	0.02	0.08
0.00	3.70	..	0.00	0.12	..	0.01	0.01	0.24	0.00	0.39	0.06	..	0.02	0.00	0.29	..	0.36
0.00	1.08	0.02	0.00	0.00	0.00	..	0.03	0.92	0.12	1.10	..	0.00	..	0.01	0.07	..	0.07
..	0.02	..	0.00	..	0.04	0.03	..	0.08	0.00	0.02	..	0.02
0.01	0.05	0.00	0.10	..	0.10	0.04	..	0.04
0.03	0.78	..	0.02	0.00	0.00	0.00	0.00	0.34	0.18	0.54	0.04	..	0.04
0.01	0.13	0.08	0.00	0.02	0.02	0.01	0.13	0.01	0.01
0.24	22.96	0.16	0.13	0.49	0.21	0.09	0.26	3.38	0.68	5.41	0.06	0.03	0.20	0.02	0.07	0.02	1.08	0.02	1.50

§ 5. — Numero ed energia dei motori elettrici.

I questionari distribuiti per la rilevazione richiedevano, tra le altre cose, come fu detto nel § 1 del presente capitolo, il numero e l'energia:

1) dei motori elettrici azionati da energia elettrica non prodotta direttamente dall'azienda, cioè acquistata da terzi;

2) delle dinamo e degli alternatori azionati da energia prodotta direttamente dall'azienda.

Sfuggirono così alla indagine i motori azionati nelle imprese fornite di dinamo e alternatori, ma la loro energia risulta nelle nostre tavole sostituita da quella delle dinamo o degli alternatori, da cui essi dipendono.

Ad ogni modo, diciamo, con voce comune, *motori elettrici* e i motori elettrici propriamente detti, di cui al numero 1), che si trovano nei luoghi di utilizzazione e le dinamo e gli alternatori di cui al numero 2), che si trovano nei luoghi di origine.

Nel prospetto LXXVI, che è un semplice riassunto delle tavole fondamentali e delle altre tavole, che costituiscono la seconda parte del presente volume, i motori elettrici censiti in ciascuna circoscrizione e in ciascun gruppo di industrie sono distinti in tre sezioni:

nella prima collochiamo i motori, la cui energia è prodotta e consumata nelle imprese ove funzionano;

nella seconda i motori la cui energia è prodotta ma non è consumata nelle imprese ove funzionano; e

nella terza i motori la cui energia non è prodotta ma è consumata nelle imprese ove funzionano.

Per verità, a rendere completo l'insieme dei casi, dovrebbero aggiungersi una quarta sezione per quei motori la cui energia non è prodotta nè consumata nelle imprese ove funzionano; ma queste imprese sono in tutto o in parte cabine di trasformazione e di distribuzione, e per esse il questionario non ha consentito rilevazione di sorta.

In Piemonte, ad esempio, si trovano 784 motori elettrici, la cui energia, di 35 285 cavalli dinamici al netto della trasformazione, è prodotta e consumata nelle imprese ove rispettivamente funzionano i motori medesimi. I numeri corrispondenti per le industrie estrattive del sottosuolo, ad esempio, sono 182 e 4 434; e, per il Regno e per l'insieme delle industrie, abbiamo 4 399 motori elettrici con 198 172 cavalli.

Passando alla seconda sezione, si trovano nel Piemonte 466 motori elettrici, la cui energia, espressa da 105 248 cavalli, al netto delle perdite inerenti alla trasformazione, è prodotta ma non è consumata nelle imprese ove funzionano, ordinatamente, i motori medesimi. Continuando nelle esemplificazioni, troviamo, sempre nel Piemonte, 11 motori elettrici con 100 cavalli nelle industrie estrattive del sottosuolo e troviamo pure 2 484 motori elettrici con 585 390 cavalli nel Regno e nel complesso delle industrie. La grande maggioranza dei motori di questa seconda sezione è nella categoria che comprende le officine di produzione di energia elettrica.

Infine, passando alla terza sezione, troviamo in Piemonte 7 311 motori, la cui energia, di 62 732, cavalli, al netto delle perdite inerenti alla trasformazione e al trasporto, non è prodotta ma è consumata nelle imprese ove rispettivamente funzionano quei motori. Per le industrie estrattive del sottosuolo, i corrispondenti numeri del Piemonte sono 164 e 3 669; mentre nel Regno e nel complesso delle industrie abbiamo ordinatamente 56 889 e 387 989.

Si noti che la potenza rilevata nella seconda sezione e quella rilevata nella terza non sono legate da alcuna relazione necessaria, quando si istituisca il loro confronto rimanendo nei limiti di una qualunque delle suddivisioni territoriali o industriali che abbiamo introdotte nelle tavole e nei prospetti. E ci si rende facilmente conto della esattezza di questo asserto, ove si pensi che, ad esempio, i 105 248 cavalli censiti nel Piemonte per i motori elettrici della seconda sezione, non sono consumati nelle imprese di origine, e possono quindi essere consumati in parte nelle imprese industriali del Piemonte medesimo, in parte nelle imprese industriali di regioni finitime e in parte in

aziende (agricole, commerciali, ecc.) estranee ai limiti del censimento; mentre i 62 732 cavalli, censiti sempre nel Piemonte per i motori elettrici della terza sezione, non sono prodotti, ma sono consumati nelle imprese ove vennero rilevati; e quindi possono derivare in parte da imprese industriali del Piemonte e in parte da imprese industriali di altre regioni. Osserviamo di passaggio che il censimento industriale è da reputarsi completo per la rilevazione della energia elettrica prodotta. Una relazione necessaria si trova però quando l'esame delle singole suddivisioni sia abbandonato per passare a quello del Regno e del complesso delle industrie; l'energia totale della seconda sezione (585 390 cavalli) in parte è rivolta ad aziende industriali e in parte ad aziende estranee al censimento; la prima parte è rappresentata, al netto delle perdite di trasporto, dal totale 387 989 della terza sezione; quindi il totale della seconda sezione deve superare quello della terza. Ragione collaterale di questa relazione si trova nella inevitabile perdita di energia che corrisponde al trasporto.

Precisato, con le riflessioni che precedono, il carattere delle notizie contenute in ciascuna delle tre sezioni di motori elettrici, aggiungiamo che, per ciascun gruppo di industrie in ciascuna circoscrizione:

l'energia elettrica prodotta è uguale alla somma di quella rilevata nella prima sezione e di quella rilevata nella seconda; mentre

l'energia elettrica consumata è uguale alla somma di quella rilevata nella prima sezione e di quella rilevata nella terza.

Applicando questi ultimi rilievi al Regno e al complesso delle industrie, si trova che l'energia elettrica prodotta nell'industria è alla data del censimento di

$$198\ 172 + 585\ 390 = 783\ 562$$

cavalli dinamici, al netto delle perdite di trasformazione; e l'energia elettrica consumata nell'industria alla medesima data è di

$$198\ 172 + 387\ 989 = 586\ 161\ (*)$$

cavalli dinamici, al netto delle perdite di trasformazione e di trasporto; di guisa che nella differenza

$$783\ 562 - 586\ 161 = 197\ 401$$

si deve riconoscere, astrazione fatta dagli inevitabili errori di rilevazione, l'energia elettrica consumata fuori dei limiti raggiunti dal censimento industriale, al netto delle perdite di trasporto.

Si noti infine che, quando si confrontino in un gruppo di industrie di qualche circoscrizione le quantità di energie che spettano alla seconda e alla terza sezione, non è da escludere che esse quantità abbiano una parte (ignota) in comune.

Nel prospetto LXXVII è data la distribuzione per compartimenti e per categorie di industrie dell'energia elettrica prodotta; nel prospetto LXXVIII è data l'analoga distribuzione per l'energia elettrica consumata; e infine nel prospetto LXXIX è dato, con le medesime distinzioni geografiche e tecnologiche, il rapporto percentuale tra l'energia elettrica consumata e quella prodotta.

(*) In questo numero sono compresi circa 20 000 cavalli dinamici provenienti dalla Svizzera (Canton Grigioni) e consumati nella Lombardia.

Prospetto LXXVI.

CIRCOSCRIZIONI E INDUSTRIE	MOTORI ELETTRICI, LA CUI ENERGIA					
	è prodotta				non è prodotta	
	e consumata		ma non è consumata		ma è consumata	
	nelle imprese ove funzionano					
	Numero	Potenza in cavalli dinamici	Numero	Potenza in cavalli dinamici	Numero	Potenza in cavalli dinamici
Piemonte	784	35 285	466	105 248	7 311	62 732
Liguria	285	30 348	91	32 420	4 026	40 886
Lombardia	994	36 949	452	208 185	27 959	166 147
Veneto	888	16 386	249	41 476	3 952	31 876
Emilia	293	7 234	159	26 800	3 151	11 860
Toscana	340	15 687	200	28 594	3 518	19 074
Marche	70	1 658	137	19 201	843	7 141
Umbria	68	15 650	51	14 820	334	6 963
Lazio	61	1 825	70	26 593	1 439	15 416
Abruzzi e Molise	43	5 460	161	17 735	463	9 787
Campania	190	16 386	121	35 530	3 004	21 196
Puglie	169	8 945	144	8 866	354	1 945
Basilicata	17	364	25	843	25	275
Calabrie	16	211	44	3 043	75	632
Sicilia	94	3 419	106	15 716	430	2 042
Sardegna	87	2 385	8	320	5	17
2 — Industrie estrattive del sottosuolo	182	4 434	11	100	164	3 669
3 — Industrie che lavorano e utilizzano i prodotti dell'agricoltura della caccia e della pesca	921	14 328	15	258	16 221	85 718
4 — Industrie che lavorano e utilizzano i metalli	806	42 512	12	482	17 308	95 126
5 — Industrie che lavorano i minerali e costruzioni edilizie, stradali, idrauliche	179	5 722	7	310	2 663	27 562
6 — Industrie che lavorano e utilizzano le fibre tessili	1 435	54 614	14	740	11 417	95 177
7 — Industrie chimiche	482	32 508	3	430	3 225	29 196
8 — Industrie corrispondenti a bisogni collettivi	214	37 117	2 341	580 078	4 470	45 064
∞ — Associazioni di industrie appartenenti a diverse categorie	180	6 937	81	2 992	1 421	6 477
REGNO E COMPLESSO DELLE INDUSTRIE	4 399	198 172	2 484	585 890	56 889	387 989

Prospetto LXXVII.

COMPARTIMENTI E REGNO	ENERGIA ELETTRICA PRODOTTA NELLE IMPRESE CENSITE (espressa in cavalli dinamici)								
	Categorie d'industrie e complesso								
	2	3	4	5	6	7	8	ω	2—ω
Piemonte	321	2 145	3 560	538	18 867	5 186	109 089	827	140 533
Liguria	93	899	9 552	467	2 274	1 114	48 198	171	62 768
Lombardia	111	2 351	4 568	1 165	20 686	6 981	209 007	265	245 134
Veneto	60	1 961	1 672	684	8 784	922	43 605	174	57 862
Emilia	261	644	1 204	865	904	3 021	26 664	471	34 034
Toscana	1 458	866	4 354	948	960	446	31 461	3 788	44 281
Marche	504	224	21	195	420	19 059	436	20 859
Umbria	140	82	6 622	5	243	8 783	14 508	87	30 470
Lazio	961	50	706	..	14	26 634	53	28 418
Abruzzi e Molise	200	362	1	88	7	4 642	17 531	364	23 195
Campania	3	2 624	9 923	44	2 407	761	36 031	123	51 916
Puglie	150	143	937	59	22	515	15 034	951	17 811
Basilicata	7	..	357	837	6	1 207
Calabrie	52	..	10	..	35	2 927	230	3 254
Sicilia	64	899	188	75	5	85	16 011	1 808	19 135
Sardegna	1 673	86	139	13	599	175	2 685
REGNO	4 534	14 586	42 994	6 032	55 354	32 938	617 195	9 929	783 562

Prospetto LXXVIII.

COMPARTIMENTI E REGNO	ENERGIA ELETTRICA CONSUMATA NELLE IMPRESE CENSITE (espressa in cavalli dinamici)								
	Categorie d'industrie e complesso								
	2	3	4	5	6	7	8	ω	2—ω
Piemonte	1 256	16 008	19 092	4 253	38 674	8 584	8 822	1 328	98 017
Liguria	201	7 119	27 854	1 894	3 667	2 320	17 473	706	61 234
Lombardia	559	31 087	32 894	11 040	82 689	17 340	25 264	2 223	203 096
Veneto	161	9 266	8 913	3 588	14 632	4 968	6 304	430	48 262
Emilia	271	6 333	3 082	1 972	1 478	4 047	1 421	490	19 094
Toscana	3 166	4 333	11 569	3 805	2 086	1 266	4 214	4 322	34 761
Marche	10	3 925	681	952	393	959	1 683	196	8 799
Umbria	140	1 032	6 924	183	847	13 218	200	69	22 613
Lazio	179	5 347	1 593	2 326	95	1 001	6 349	351	17 241
Abruzzi e Molise	200	3 088	5 303	640	259	5 306	216	235	15 247
Campania	3	8 986	17 703	1 834	4 899	1 470	2 241	446	37 582
Puglie	150	1 216	1 319	141	30	837	6 933	264	10 890
Basilicata	220	..	382	11	..	1	25	639
Calabrie	66	417	53	70	18	52	99	68	843
Sicilia	64	1 574	516	204	13	322	507	2 261	5 461
Sardegna	1 677	95	142	14	454	..	2 382
REGNO	8 103	100 046	137 638	33 284	149 791	61 704	82 181	13 414	586 161

Prospetto LXXIX. — Energia elettrica consumata nelle imprese censite (ed espressa in cavalli dinamici), sopra 100 cavalli di energia elettrica prodotta nelle medesime: distintamente per circoscrizioni e per gruppi d'industrie.

COMPARTIMENTI E REGNO	CATEGORIE D'INDUSTRIE E COMPLESSO								
	2	3	4	5	6	7	8	ω	2 — ω
Piemonte	391	746	536	791	205	166	8	161	70
Liguria	792	292	406	161	208	36	413	98
Lombardia	504	1 322	720	948	400	248	12	839	83
Veneto	473	533	525	167	539	14	247	83
Emilia	104	983	256	228	164	134	5	104	56
Toscana	217	500	266	401	217	234	13	114	79
Marche	—	779	304	..	202	228	9	45	42
Umbria	100	..	105	..	349	151	1	..	74
Lazio	—	556	..	329	—	..	24	..	61
Abruzzi e Molise	100	853	114	1	65	66
Campania	342	178	..	204	193	6	363	72
Puglie	100	850	141	163	46	28	61
Basilicata	—	..	—	107	—	—	0	..	53
Calabrie	—	..	—	..	—	..	3	30	26
Sicilia	175	274	3	125	29
Sardegna	100	..	102	—	—	..	76	0	89
REGNO	179	686	320	552	271	187	13	135	75

§ 6. — Energia definitivamente prodotta dai motori censiti ed energia consumata nella industria.

Per ciascun gruppo d'industrie in ciascuna circoscrizione, l'energia definitivamente prodotta è computata sommando la parte di energia dei motori originarii, la quale non è trasformata in energia elettrica, con la energia elettrica che deriva dalla trasformazione della rimanente parte; ovvero togliendo dall'energia complessiva dei motori originarii la perdita inerente alle parziali trasformazioni in energia elettrica. L'energia definitivamente prodotta è in pari tempo classificata per compartimenti e per categorie d'industrie nel prospetto LXXX. Nell'insieme delle regioni e delle industrie è rappresentata da 1 426 060 cavalli dinamici.

Similmente, per ciascun gruppo d'industrie in ciascuna circoscrizione, l'energia consumata nelle imprese censite è data dall'energia non trasformata dei motori originarii censiti in quel gruppo di quella circoscrizione, e dall'energia elettrica consumata dalle imprese che si considerano (sia quest'ultima energia prodotta dalle imprese medesime o prodotta da altre imprese industriali), o da uno soltanto di questi termini, quando l'altro manchi. Nel Regno e nel complesso delle industrie, l'energia consumata di cui ci occupiamo (cioè l'energia consumata nell'ambito del censimento industriale) è rappresentata da 1 228 659. Nel prospetto LXXXI è data l'analisi di questo numero per compartimenti e per categorie d'industrie ad un tempo.

Nel prospetto LXXXII, infine, è dato il rapporto percentuale fra l'energia consumata e l'energia definitivamente prodotta nelle imprese censite, per le singole categorie d'industrie e per il complesso, nei singoli compartimenti e nel Regno. Questo rapporto è uguale a 86 nel Regno e per l'insieme delle imprese censite; è uguale soltanto a 17 nel Regno e nella categoria 8, perchè in questa categoria l'energia definitivamente prodotta è in massima parte destinata ad essere utilizzata in luoghi diversi da quelli di produzione; ecc.

Prospetto LXXX.

COMPARTIMENTI E REGNO	ENERGIA DEFINITIVAMENTE PRODOTTA NELLE IMPRESE CENSITE (espressa in cavalli dinamici)								
	Categorie d'industrie e complesso								
	2	3	4	5	6	7	8	ω	2 — ω
Piemonte	1 232	36 460	13 114	7 236	50 564	8 024	110 254	3 078	229 962
Liguria	339	11 312	29 936	3 689	8 224	3 338	51 640	529	109 007
Lombardia	567	31 966	17 840	6 819	60 184	9 951	215 768	1 393	344 488
Veneto	348	33 262	6 186	6 142	18 462	8 840	48 094	1 289	122 623
Emilia	1 649	37 305	3 651	5 793	2 940	14 441	28 524	1 541	95 844
Toscana	2 870	26 107	21 037	8 249	7 528	3 727	34 633	6 692	110 843
Marche	136	9 539	452	3 335	953	1 713	19 309	585	36 022
Umbria	345	6 757	18 651	468	2 454	10 337	14 557	174	53 743
Lazio	109	8 795	572	2 610	127	680	27 068	149	40 110
Abruzzi e Molise	236	9 100	72	834	247	5 298	17 604	715	34 106
Campania	98	27 054	48 024	2 512	10 664	3 242	36 465	1 314	129 373
Puglie	160	11 822	2 250	1 165	359	2 001	15 821	1 486	35 064
Basilicata	3 157	..	782	16	..	837	35	4 827
Calabrie	42	11 435	85	345	299	705	2 943	500	16 354
Sicilia	529	22 034	1 592	2 450	921	2 078	16 788	4 760	51 152
Sardegna	6 539	4 153	368	105	4	245	722	406	12 542
REGNO	15 199	290 258	163 830	52 534	163 946	74 620	641 027	24 646	1 426 060

Prospetto LXXXI.

COMPARTIMENTI E REGNO	ENERGIA CONSUMATA NELLE IMPRESE CENSITE (espressa in cavalli dinamici)								
	Categorie d'industrie e complesso								
	2	3	4	5	6	7	8	ω	2 — ω
Piemonte	2 167	50 323	28 646	10 951	70 371	11 422	9 987	3 579	187 446
Liguria	447	17 532	48 238	5 116	9 617	4 544	20 915	1 064	107 473
Lombardia	1 015	60 702	46 166	16 694	122 187	20 310	32 025	3 351	302 450
Veneto	449	40 567	13 427	9 046	24 310	12 886	10 793	1 545	113 023
Emilia	1 659	42 994	5 529	6 900	3 514	15 467	3 281	1 560	80 904
Toscana	4 578	29 574	28 252	11 106	8 654	4 547	7 386	7 226	101 323
Marche	146	12 960	909	4 266	1 151	2 252	1 933	345	23 962
Umbria	345	7 707	18 953	646	3 058	14 772	249	156	45 886
Lazio	288	13 181	2 115	4 230	222	1 667	6 783	447	28 933
Abruzzi e Molise	236	11 826	5 374	1 386	499	5 962	239	586	26 158
Campania	98	33 416	55 804	4 302	13 156	3 951	2 675	1 637	115 039
Puglie	160	12 895	2 632	1 247	367	2 323	7 720	799	28 143
Basilicata	3 370	..	807	27	..	1	54	4 259
Calabrie	108	11 800	138	405	317	722	115	338	13 943
Sicilia	529	22 709	1 920	2 579	929	2 315	1 284	5 213	37 478
Sardegna	6 543	4 162	371	105	4	246	577	231	12 239
REGNO	18 768	375 718	258 474	79 786	258 333	103 386	106 013	28 131	1 228 659

Prospetto LXXXII. — Energia consumata nelle imprese censite (ed espressa in cavalli dinamici), sopra 100 cavalli dinamici di energia definitivamente prodotta nelle medesime: distintamente per circoscrizioni e per gruppi d'industrie.

COMPARTIMENTI E REGNO	CATEGORIE D'INDUSTRIE E COMPLESSO								
	2	3	4	5	6	7	8	ω	2 — ω
Piemonte	176	138	218	151	139	142	9	116	82
Liguria	132	155	161	139	117	136	41	201	99
Lombardia	179	190	259	245	203	204	15	241	88
Veneto	129	122	217	147	132	146	22	120	92
Emilia	101	115	151	119	120	107	12	101	84
Toscana	160	113	134	135	115	122	21	108	91
Marche	107	136	201	128	121	131	10	59	67
Umbria	100	114	102	138	125	143	2	90	85
Lazio	264	150	370	162	175	245	25	300	72
Abruzzi e Molise	100	130	..	166	202	113	2	82	77
Campania	124	116	171	123	122	7	125	89
Puglie	100	109	117	107	102	116	49	54	80
Basilicata	—	107	—	103	..	—	0	..	88
Calabrie	103	..	117	106	102	4	68	85
Sicilia	100	103	121	105	101	111	8	110	73
Sardegna	100	100	101	100	..	100	80	57	98
REGNO	123	129	158	152	158	139	17	114	86

§ 7. — Classificazione delle imprese censite secondo la grandezza dell'energia meccanica utilizzata.

Per ciascuna impresa censita, l'energia meccanica utilizzata è eguale alla somma dell'energia definitivamente prodotta (ved. il § 6 del presente capitolo) e dell'energia elettrica ricevuta da altre imprese, al netto delle perdite di trasporto.

La classificazione delle imprese censite secondo l'energia meccanica utilizzata è data nella tavola XXII*, che è posta nella seconda parte di questo volume. Risulta da un lavoro, di cui non è traccia nelle tavole analitiche, e che è stato svolto ricorrendo direttamente al materiale censuario per classificare le imprese secondo la grandezza dell'energia meccanica utilizzata, secondo il numero delle persone occupate e secondo la posizione delle imprese medesime rispetto ai limiti di applicazione delle principali leggi sociali. Da questo complesso lavoro sono derivate le tavole XX* a XXV*, poste di seguito alla presente Relazione.

La particolare classificazione semplice, di cui ora ci occupiamo, è ulteriormente illustrata mediante i prospetti LXXXIII a LXXXVI.

Nel prospetto LXXXIII le imprese sono distribuite, nei singoli compartimenti e nel Regno, secondo la potenza dei motori meccanici adoperati. Si trova per il Regno che, sopra 243 926 imprese censite, 191 691 non fanno uso di motori meccanici, 7 879 adoperano al più un cavallo dinamico, 7 518 adoperano oltre 1 fino a 2 cavalli, 13 077 oltre 2 fino a 5 cavalli, ecc., e 16 oltre 10 000 cavalli.

Delle 16 imprese che adoperano più di 10 000 cavalli, ne troviamo una in Piemonte (con 12 300 cavalli), una in Liguria (con 13 746 cavalli), sette in Lombardia (rispettivamente con 11 500, 12 000, 12 050, 15 000, 17 000, 17 000 e 25 000 cavalli), una nel Veneto (con 10 310 cavalli), una nell'Emilia (con 15 000 cavalli), due nell'Umbria (rispettivamente con 12 000 e 19 421 cavalli), una negli Abruzzi

(con 11 000 cavalli) e due nella Campania (rispettivamente con 16 000 e 32 450 cavalli). L'impresa nell'Umbria che impiega 19 421 cavalli e quella della Campania, che ne impiega 32 450, appartengono alle industrie che lavorano e utilizzano i metalli; la rimanente impresa dell'Umbria appartiene alle industrie chimiche; le altre 13 sono officine di produzione di energia elettrica.

Nel successivo prospetto LXXXIV sono date le analoghe distribuzioni per cento imprese censite ordinatamente nei compartimenti e nel Regno. Limitando l'esame a 100 imprese censite nel Regno, troviamo che 78·6 non fanno uso di motori meccanici, 3·2 adoperano energia meccanica per al più un cavallo, 3·1 adoperano oltre 1 fino a 2 cavalli, 5·4 oltre 2 fino a 5 cavalli, 3·8 oltre 5 fino a 10 cavalli, 2·9 oltre 10 fino a 25 cavalli, 1·5 oltre 25 fino a 50 cavalli, 0·7 oltre 50 fino a 100 cavalli, 0·5 oltre 100 fino a 250 cavalli, 0·2 oltre 250 fino a 500 cavalli, ecc. In altre parole, sopra 1 000 imprese censite nel Regno:

786 adoperano . . .	0 cavalli dinamici,
818 adoperano al più	1 cavallo dinamico,
849 id.	2 cavalli dinamici,
903 id.	5 id.
941 id.	10 id.
970 id.	25 id.
985 id.	50 id.
992 id.	100 id.
997 id.	250 id.

I prospetti LXXXV e LXXXVI differiscono dai due che precedono soltanto in ciò che, invece dei compartimenti, sono considerati alcuni importanti gruppi d'industrie.

Prospetto LXXXIII.

COMPARTIMENTI E REGNO	NUMERO DELLE IMPRESE CENSITE															
	in complesso	che non fanno uso di motori meccanici	che fanno uso di motori meccanici													
			in complesso	della potenza di												
				al più 1 cavallo dinamico	oltre 1 fino a 2	oltre 2 fino a 5	oltre 5 fino a 10	oltre 10 fino a 25	oltre 25 fino a 50	oltre 50 fino a 100	oltre 100 fino a 250	oltre 250 fino a 500	oltre 500 fino a 1 000	oltre 1 000 fino a 5 000	oltre 5 000 fino a 10 000	oltre 10 000
Piemonte	26 332	18 574	7 758	1 142	1 286	1 825	1 255	1 059	528	258	207	95	58	38	6	1
Liguria	11 456	8 346	3 110	457	536	943	522	276	149	77	64	44	15	23	3	1
Lombardia	41 027	26 710	14 217	3 851	2 367	3 227	1 938	1 342	636	389	303	124	70	57	6	7
Veneto	20 904	15 753	5 151	492	729	1 476	973	737	358	162	115	59	27	21	1	1
Emilia	20 317	15 574	4 743	548	843	1 194	819	624	419	170	85	15	18	6	1	1
Toscana	22 522	17 557	4 965	553	559	1 422	988	804	352	139	94	27	10	13	4	..
Marche	7 568	6 079	1 489	161	164	367	308	245	119	56	40	12	14	2	1	..
Umbria	4 680	3 653	1 027	37	76	309	313	196	52	10	10	9	4	8	1	2
Lazio	10 127	8 879	1 248	69	125	311	263	261	95	70	26	10	9	8	1	..
Abruzzi e Molise	9 005	7 783	1 222	100	112	282	293	231	117	31	36	9	6	3	1	1
Campania	19 284	17 067	2 217	227	229	445	395	436	223	121	72	39	12	12	4	2
Puglie	14 765	13 806	959	50	57	190	189	235	118	71	30	9	6	3	1	..
Basilicata	2 808	2 526	282	3	14	75	69	71	35	7	7	1
Calabrie	9 561	8 076	1 485	59	127	467	527	206	63	20	13	2	1
Sicilia	19 555	17 816	1 739	94	209	421	279	339	246	76	52	13	5	4	1	..
Sardegna	4 015	3 492	523	36	85	123	96	108	43	9	19	2	1	1
REGNO	243 926	191 691	52 235	7 879	7 518	13 077	9 227	7 170	3 553	1 666	1 173	470	256	199	31	16

Prospetto LXXXIV.

COMPARTIMENTI E REGNO	NUMERO DELLE IMPRESE													
	che non fanno uso di motori meccanici	che fanno uso di motori meccanici della potenza di												
		al più 1 cavallo dinamico	oltre 1 fino a 2	oltre 2 fino a 5	oltre 5 fino a 10	oltre 10 fino a 25	oltre 25 fino a 50	oltre 50 fino a 100	oltre 100 fino a 250	oltre 250 fino a 500	oltre 500 fino a 1 000	oltre 1 000 fino a 5 000	oltre 5 000 fino a 10 000	oltre 10 000
			cavalli dinamici											
sopra 100 imprese censite nella circoscrizione che si considera														
Piemonte	70·5	4·3	4·9	6·9	4·8	4·0	2·0	1·0	0·8	0·4	0·2	0·1	0·0	0·0
Liguria	72·8	4·0	4·7	8·2	4·6	2·4	1·3	0·7	0·6	0·4	0·1	0·2	0·0	0·0
Lombardia	65·1	9·4	5·8	7·9	4·7	3·3	1·5	0·9	0·7	0·3	0·2	0·1	0·0	0·0
Veneto	75·4	2·4	3·5	7·1	4·7	3·5	1·7	0·8	0·6	0·3	0·1	0·1	0·0	0·0
Emilia	76·7	2·7	4·1	5·9	4·0	3·1	2·1	0·8	0·4	0·1	0·1	0·0	0·0	0·0
Toscana	78·0	2·5	2·5	6·3	4·4	3·6	1·6	0·6	0·4	0·1	0·0	0·1	0·0	..
Marche	80·3	2·1	2·2	4·8	4·1	3·2	1·6	0·7	0·5	0·2	0·2	0·0	0·0	..
Umbria	78·1	0·8	1·6	6·6	6·7	4·2	1·1	0·2	0·2	0·2	0·1	0·2	0·0	0·0
Lazio	87·7	0·7	1·2	3·1	2·6	2·6	0·9	0·7	0·3	0·1	0·1	0·1	0·0	..
Abruzzi e Molise	86·4	1·1	1·2	3·1	3·3	2·6	1·3	0·3	0·4	0·1	0·1	0·0	0·0	0·0
Campania	88·5	1·2	1·2	2·3	2·0	2·3	1·2	0·6	0·4	0·2	0·1	0·1	0·0	0·0
Puglie	93·5	0·3	0·4	1·3	1·3	1·6	0·8	0·5	0·2	0·1	0·0	0·0	0·0	..
Basilicata	90·0	0·1	0·5	2·7	2·5	2·5	1·3	0·2	0·2	0·0
Calabrie	84·5	0·6	1·3	4·9	5·5	2·2	0·7	0·2	0·1	0·0	0·0
Sicilia	91·1	0·5	1·1	2·2	1·4	1·7	1·3	0·4	0·3	0·1	0·0	0·0	0·0	..
Sardegna	87·0	0·9	2·1	3·1	2·4	2·7	1·1	0·2	0·5	0·0	0·0	0·0
REGNO	78·6	3·2	3·1	5·4	3·8	2·9	1·5	0·7	0·5	0·2	0·1	0·1	0·0	0·0

Prospetto LXXXV.

ALCUNE INDUSTRIE IMPORTANTI E COMPLESSO DELLE INDUSTRIE		NUMERO DELLE IMPRESE CENSITE															
		in complesso	che non fanno uso di motori meccanici	che fanno uso di motori meccanici													
				in complesso	della potenza di												
					al più 1 cavallo dinamico	oltre 1 fino a 2	oltre 2 fino a 5	oltre 5 fino a 10	oltre 10 fino a 25	oltre 25 fino a 50	oltre 50 fino a 100	oltre 100 fino a 250	oltre 250 fino a 500	oltre 500 fino a 1 000	oltre 1 000 fino a 5 000	oltre 5 000 fino a 10 000	oltre 10 000
2·1	— Miniere	341	226	115	2	1	4	8	18	26	20	26	6	1	3
2·2	— Cave	3 150	2 988	162	7	7	26	43	41	27	10	1
3·(1,2)	— Legno e materie analoghe	47 516	41 416	6 100	891	1 003	1 892	1 216	775	238	62	19	8	1
3·6(2-8)	— Lavorazione del cuoio e delle pelli.	29 881	29 185	696	96	103	123	122	152	60	26	13	..	1
3·7	— Carta	1 710	1 060	650	77	29	112	117	103	71	54	48	14	17	7	1	..
4·(1,2)	— Produzione e prime lavorazioni dei metalli	1 126	288	838	59	108	301	162	107	33	17	11	13	9	14	2	2
4·(3-5)	— Successive lavorazioni dei metalli, costruzioni meccaniche e lavo- razione dei metalli preziosi . .	38 669	32 519	6 150	1 817	1 248	1 562	647	443	191	89	79	35	19	18	2	..
4	— Industrie che lavorano e utiliz- zano i metalli	41 109	33 646	7 463	1 946	1 415	1 941	889	615	268	143	112	59	31	37	5	2
5·1	— Preparazione e lavorazione dei minerali	11 932	9 959	2 023	157	131	303	331	477	331	160	95	27	8	3
6·1	— Seta	2 036	412	1 624	237	255	476	285	228	83	34	17	4	5
6·2	— Cotone	1 079	334	745	58	23	57	77	92	84	105	134	61	37	17
6·(1-8, ω 1)	— Lavorazione delle fibre tessili . .	7 270	3 444	3 826	437	388	763	571	531	349	278	253	133	85	38
7	— Industrie chimiche	5 661	3 589	2 072	453	309	360	236	287	174	109	81	31	16	13	2	1
8·1	— Industrie poligrafiche	3 320	1 652	1 668	471	387	439	185	131	31	20	3	1
8·2	— Produzione e distribuzione di forza motrice, luce, ecc.	1 989	426	1 563	29	21	61	101	211	272	238	275	142	84	93	23	13
2-ω	— INDUSTRIE IN COMPLESSO	243 926	191 691	52 235	7 879	7 518	13 077	9 227	7 170	3 553	1 666	1 173	470	256	199	31	16

Prospetto LXXXVI.

ALCUNE INDUSTRIE IMPORTANTI E COMPLESSO DELLE INDUSTRIE		NUMERO DELLE IMPRESE													
		che non fanno uso di motori meccanici	che fanno uso di motori meccanici della potenza di												
			al più 1 cavallo dinamico	oltre 1 fino a 2	oltre 2 fino a 5	oltre 5 fino a 10	oltre 10 fino a 25	oltre 25 fino a 50	oltre 50 fino a 100	oltre 100 fino a 250	oltre 250 fino a 500	oltre 500 fino a 1 000	oltre 1 000 fino a 5 000	oltre 5 000 fino a 10 000	oltre 10 000
				cavalli dinamici											
sopra 100 imprese censite nel gruppo d'industrie che si considera															
2·1	— Miniere	66·3	0·6	0·3	1·2	2·4	5·3	7·6	5·9	7·6	1·8	0·3	0·9
2·2	— Cave	94·9	0·2	0·2	0·8	1·4	1·3	0·9	0·3	0·0
3·(1, 2)	— Legno e materie analoghe	87·2	1·9	2·1	4·0	2·6	1·6	0·5	0·1	0·0	0·0	0·0
3·6(2-8)	— Lavorazione del cuoio e delle pelli	97·7	0·3	0·3	0·4	0·4	0·5	0·2	0·1	0·0	..	0·0
3·7	— Carta	62·0	4·5	1·7	6·6	6·8	6·0	4·2	3·2	2·8	0·8	1·0	0·4	0·1	..
4·(1, 2)	— Produzione e prime lavorazioni dei metalli	25·6	5·2	9·6	26·7	14·4	9·5	2·9	1·5	1·0	1·2	0·8	1·2	0·2	0·2
4·(3-5)	— Successive lavorazioni dei metalli, costruzioni meccaniche e lavorazione dei metalli preziosi	84·1	4·7	3·2	4·0	1·7	1·2	0·5	0·2	0·2	0·1	0·1	0·1	0·0	..
4	— Industrie che lavorano e utilizzano i metalli	81·9	4·7	3·4	4·7	2·2	1·5	0·7	0·4	0·3	0·1	0·1	0·1	0·0	0·0
5·1	— Preparazione e lavorazione dei minerali	83·1	1·3	1·1	2·5	2·8	4·0	2·8	1·3	0·8	0·2	0·1	0·0
6·1	— Seta	20·2	11·6	12·5	23·4	14·0	11·2	4·1	1·7	0·8	0·2	0·3
6·2	— Cotone	31·0	5·4	2·1	5·3	7·1	8·5	7·8	9·7	12·4	5·7	3·4	1·6
6·(1-8, ω 1)	— Lavorazione delle fibre tessili	47·4	6·0	5·3	10·5	7·9	7·3	4·8	3·8	3·5	1·8	1·2	0·5
7	— Industrie chimiche	63·4	8·0	5·5	6·4	4·2	5·1	3·1	1·9	1·4	0·6	0·3	0·2	0·0	0·0
8·1	— Industrie poligrafiche	49·8	14·2	11·7	13·2	5·6	4·0	0·9	0·6	0·1	0·0
8·2	— Produzione e distribuzione di forza motrice, luce, ecc.	21·4	1·5	1·1	3·1	5·1	10·6	13·7	12·0	13·8	7·1	4·2	4·7	1·2	0·7
2-ω	— INDUSTRIE IN COMPLESSO	78·6	3·2	3·1	5·4	3·8	2·9	1·5	0·7	0·5	0·2	0·1	0·1	0·0	0·0

§ 8. — Confronti con la statistica industriale del 1903.

Nel prospetto LXXXVII poniamo a raffronto le notizie sui motori meccanici rilevati nel 1911 e le corrispondenti che sono raccolte nella statistica industriale del 1903. Quelle essendo ben più numerose di queste, ricorrono spesso lacune, indicate con lineette (—), nella parte del prospetto che riguarda il 1903.

Prospetto LXXXVII.

COMPARTIMENTI E REGNO		Motori originarii (cioè esclusi gli elettrici)								
		in complesso			idraulici			a vapore		
		Numero	Potenza in cavalli dinamici		Numero	Potenza in cavalli dinamici		Numero	Potenza in cavalli dinamici	
			complessiva	trasformata in energia elettrica		complessiva	trasformata in energia elettrica		complessiva	trasformata in energia elettrica
Piemonte	1911	6 440	264 572	175 143	4 869	206 050	150 137	854	44 659	21 063
	1903	8 148	120 401	—	6 920	84 080	—	1 005	34 086	—
Liguria	1911	1 970	124 650	78 411	1 225	27 383	20 571	484	86 466	53 757
	1903	2 493	50 539	—	1 644	9 721	—	563	38 592	—
Lombardia	1911	8 376	402 965	303 611	6 260	318 921	268 253	1 395	69 182	32 539
	1903	12 344	174 082	—	10 176	107 500	—	1 843	64 622	—
Veneto	1911	5 546	136 435	71 674	4 373	92 221	60 977	622	29 977	8 542
	1903	6 605	57 033	—	5 866	35 537	—	606	20 018	—
Emilia	1911	5 030	104 314	42 504	2 972	50 537	28 996	797	30 111	8 741
	1903	6 102	36 505	—	5 405	19 948	—	487	14 391	—
Toscana	1911	5 788	121 807	55 245	4 456	33 927	8 409	734	57 292	31 941
	1903	6 216	56 065	—	5 197	25 621	—	812	26 056	—
Marche	1911	1 648	40 339	25 176	1 342	28 662	20 029	164	5 429	2 598
	1903	1 702	17 020	—	1 506	12 418	—	167	4 257	—
Umbria	1911	1 275	65 974	42 701	1 021	57 505	39 443	160	5 142	1 314
	1903	2 125	58 005	—	1 962	54 218	—	162	3 786	—
Lazio	1911	961	46 604	34 912	535	32 211	25 903	192	9 188	7 429
	1903	1 556	19 498	—	1 085	11 369	—	263	6 409	—
Abruzzi e Molise	1911	1 403	40 639	29 728	1 273	37 266	28 687	43	808	250
	1903	1 623	18 350	—	1 560	16 459	—	57	1 318	—
Campania	1911	2 117	142 107	64 650	1 208	36 399	21 167	554	86 078	36 140
	1903	3 460	65 264	—	2 692	22 786	—	596	40 558	—
Puglie	1911	946	39 452	22 199	112	768	184	464	19 693	10 569
	1903	640	13 373	—	146	966	—	406	8 532	—
Basilicata	1911	320	5 145	1 525	198	1 853	386	46	757	213
	1903	767	3 828	—	711	2 928	—	53	301	—
Calabrie	1911	1 758	17 083	3 933	1 493	11 302	2 169	135	2 484	459
	1903	2 317	9 269	—	2 667	7 346	—	145	1 699	—
Sicilia	1911	1 860	55 254	23 237	727	15 283	9 951	376	17 016	7 632
	1903	2 371	28 203	—	1 882	6 670	—	776	18 444	—
Sardegna	1911	756	13 064	3 207	293	1 545	572	244	6 761	1 319
	1903	551	6 339	—	292	864	—	235	5 666	—
REGNO	1911	46 194	1 620 404	977 906	32 357	951 836	685 834	7 264	471 043	224 503
	1903	60 020	734 274	—	49 711	418 481	—	8 181	289 735	—

In complesso, a 46 194 motori originarii della potenza di 1 620 404 cavalli nel 1911, corrispondono 60 020 motori originarii della potenza di 733 915 nel 1903; la potenza media dei motori stessi, che era di 12·23 cavalli nel 1903, è salita a 35·08 cavalli nel 1911. Durante il medesimo periodo di tempo, la potenza media dei motori idraulici è salita da 8·42 a 29·42, quella dei motori a vapore da 35·38 a 64·85 e quella dei rimanenti motori originarii da 12·24 a 30·05.

MOTORI			Motori elettrici							
a gas, ad alcool, a benzina, a petrolio, a olii pesanti, a vento			la cui energia							
			è prodotta				non è prodotta ma è consumata		è consumata	
Numero	Potenza in cavalli dinamici		nelle imprese ove funzionano							
	complessiva	trasformata in energia elet- trica	Numero	Potenza in cavalli dina- mici	Numero	Potenza in cavalli dina- mici	Numero	Potenza in cavalli dina- mici	Numero	Potenza in cavalli dina- mici
717	13 863	3 948	784	35 285	466	105 248	7 311	62 732	8 095	98 017
228	2 235	—	—	—	—	—	—	—	316	5 761
261	10 801	4 033	285	30 348	91	32 420	4 026	30 886	4 311	61 234
286	2 226	—	—	—	—	—	—	—	1 177	13 867
721	14 862	2 819	994	36 949	452	208 185	27 959	166 147	28 953	203 096
320	1 960	—	—	—	—	—	—	—	1 662	8 816
551	14 237	2 155	888	16 386	249	41 476	3 952	31 876	4 840	48 262
133	1 428	—	—	—	—	—	—	—	214	5 949
1 261	23 666	4 767	293	7 234	159	26 800	3 151	11 860	3 444	19 094
210	2 166	—	—	—	—	—	—	—	63	568
598	30 588	14 895	340	15 687	200	28 594	3 518	19 074	3 858	34 761
207	4 388	—	—	—	—	—	—	—	124	863
142	6 248	2 549	70	1 658	137	19 201	843	7 141	913	8 799
29	345	—	—	—	—	—	—	—	70	930
94	3 327	1 944	68	15 650	51	14 820	334	6 963	402	22 613
1	1	—	—	—	—	—	—	—	17	232
234	5 205	1 580	61	1 825	70	26 593	1 439	15 416	1 500	17 241
208	1 720	—	—	—	—	—	—	—	135	1 023
87	2 565	791	43	5 460	161	17 735	463	9 787	506	15 247
6	73	—	—	—	—	—	—	—	21	514
355	19 630	7 343	190	16 386	121	35 530	3 004	21 196	3 194	37 582
172	1 920	—	—	—	—	—	—	—	177	3 365
370	18 991	11 446	169	8 945	144	8 866	354	1 945	523	10 890
88	3 875	—	—	—	—	—	—	—	50	800
76	2 532	926	17	364	25	843	25	275	42	639
3	99	—	—	—	—	—	—	—	—	—
130	3 297	1 355	16	211	44	3 043	75	632	91	843
5	224	—	—	—	—	—	—	—	2	20
757	22 955	5 654	94	3 419	106	15 716	430	2 042	524	5 461
213	3 089	—	—	—	—	—	—	—	18	1 048
219	4 758	1 316	87	2 365	8	320	5	17	92	2 382
24	309	—	—	—	—	—	—	—	3	10
6 573	197 525	67 566	4 399	198 172	2 484	585 390	56 889	337 989	61 288	586 161
2 128	26 058	—	—	—	—	—	—	—	4 049	43 816

CAPITOLO XI.

Le persone occupate nelle imprese censite.

§ 1. — Preliminari.

Nella tavola II (volume II), concernente le imprese con al più dieci persone occupate, oltre il padrone o direttore, le notizie relative a queste persone occupate si riducono ai seguenti tre punti:

- 1) padroni, capi, direttori (maschi, femmine);
- 2) membri delle famiglie dei padroni, quand'anche non retribuiti (maschi, femmine);
- 3) operai (maschi, femmine; sotto e sopra 15 anni di età).

Il questionario adoperato per la indagine non contemplava la distinzione degli individui del gruppo 2), in quelli che avevano funzioni di operai e negli altri che avevano funzioni d'impiegati tecnici o amministrativi. Il questionario medesimo prevedeva la distinzione per età dei padroni, o capi, o direttori e dei membri delle famiglie dei padroni; ma le notizie raccolte a questo riguardo furono troppo scarse o irregolari da consentirne uno spoglio proficuo.

Nella tavola III (volume III), riguardante le imprese con più di dieci persone occupate, oltre il padrone o direttore, si distinguono queste persone occupate nei quattro gruppi seguenti:

- 1) padroni, capi, direttori (maschi, femmine);
- 2) impiegati, non appartenenti alle famiglie dei padroni (maschi, femmine);
- 3) membri delle famiglie dei padroni (maschi, femmine);
- 4) operai (maschi, femmine; sotto e sopra 15 anni di età).

Il questionario predisposto per la rilevazione permette di affermare che è compreso nei tre primi gruppi il personale dirigente, sorvegliante, tecnico o d'amministrazione: non si richiede la distinzione per età relativamente a questa parte del personale. Per la rimanente parte (4° gruppo), comprendente gli operai, gli apprendisti, le persone di fatica, fu pure richiesta la divisione per specialità di lavori; ma, come fu altrove osservato (ved. il § 3 del capitolo II), le notizie raccolte in proposito riuscirono manchevoli per modo da escludere la utilità di qualunque lavoro di spoglio.

Nella tavola IV (volume IV), riferentisi a tutte le imprese censite e risultante perciò dalla semplice fusione delle due precedenti, le notizie sulle persone occupate sono esposte con il medesimo schema che fu poc'anzi descritto per la tavola III. Devesi però osservare:

a) che il gruppo degli impiegati, non appartenenti alle famiglie dei padroni, è ottenuto con le sole imprese che hanno più di dieci persone;

b) che il gruppo formato con i membri delle famiglie dei padroni è costituito esclusivamente da persone addette a servizi direttivi o amministrativi per la parte che deriva dalla tavola III, mentre comprende, in proporzioni ignote, e persone con funzioni d'impiegato e persone con funzioni d'operaio per la parte che deriva dalla tavola II.

Riassunti e speciali elaborazioni sopra questa materia hanno portato alle tavole XI* a XIX* e XXIII*, che si trovano dopo la presente Relazione. Altri riassunti e altre elaborazioni sono nei prospetti LXXXVIII a C, che seguono.

§ 2. — Le persone occupate nelle diverse circoscrizioni.

Le 243 926 imprese censite occupano in complesso 2 304 438 individui, dei quali:

- 256 529 padroni, capi, direttori (242 832 maschi e 13 697 femmine);
- 71 617 impiegati, non appartenenti alle famiglie dei padroni (62 952 maschi e 8 665 femmine);

161 871 membri delle famiglie dei padroni (124 611 maschi e 37 260 femmine);

1 814 421 operai (123 088 maschi in età inferiore a 15 anni, 1 097 371 maschi in età superiore a 15 anni, quindi complessivamente 1 220 459 maschi; 105 859 femmine di età inferiore a 15 anni, 488 103 femmine di età superiore a 15 anni, quindi 593 962 femmine in complesso).

Nel prospetto LXXXVIII questi numeri, e gli analoghi che si riferiscono ai singoli compartimenti, sono analizzati nelle parti che provengono, rispettivamente, e dalle imprese che occupano al più dieci persone e dalle rimanenti imprese.

Nel medesimo prospetto sono ordinati i coefficienti sulla frequenza delle femmine e i coefficienti sulla frequenza dei fanciulli.

Sopra 100 padroni, capi o direttori di sesso maschile, se ne contano 5·6 nel Regno di sesso femminile. Questa percentuale è massima in Liguria (10·3) e minima nella Sardegna (2·6).

Sopra 100 impiegati di sesso maschile, non appartenenti alle famiglie dei padroni, 13·8 sono di sesso femminile, nell'insieme del Regno. Questa frequenza è massima in Lombardia (23·9) e minima nelle Puglie (0·9).

Sopra 100 maschi, appartenenti alle famiglie dei padroni, si trovano nel Regno 29·9 femmine appartenenti alle dette famiglie. Questo coefficiente è massimo in Liguria (41·5) e minimo in Basilicata (18·2).

Sopra 100 operai di sesso maschile, se ne contano 48·7 nel Regno di sesso femminile. Questa percentuale è massima in Lombardia (89·4) e minima in Basilicata (7·3).

Sopra 100 operai di sesso maschile e di età inferiore a 15 anni, se ne trovano 86·0 nel Regno di sesso femminile, e negli stessi limiti di età. Questa percentuale è massima in Lombardia (178·7) e minima in Basilicata (8·8). È pure interessante notare che il coefficiente generale del Regno scende a 15·7 quando ci si limiti a considerare le imprese con al più dieci persone occupate e sale a 164·0 quando si considerino separatamente le altre imprese (con più di dieci persone occupate).

Sopra 100 operai di sesso maschile e di età superiore a 15 anni, se ne trovano 44·5 nel Regno che sono di sesso femminile e nei medesimi limiti di età. Questo coefficiente è massimo in Lombardia (79·4) e minimo in Basilicata (7·0). Anche qui conviene rilevare che il coefficiente generale del Regno scende a 13·8 nelle imprese che occupano al più dieci persone e sale a 55·4 nelle altre (con più di dieci persone occupate).

Sopra 100 operai d'ambo i sessi e di ogni età, se ne trovano nel Regno 12·6 in età inferiore a 15 anni (18·6 nelle imprese con al più dieci persone occupate e 10·9 nelle imprese rimanenti). Questa frequenza è massima nelle Calabrie (22·8) e minima nell'Umbria (7·3). Nei singoli compartimenti permane il fatto già rilevato per il Regno, essere cioè il coefficiente nei limiti delle imprese che occupano al più dieci persone maggiore del coefficiente costruito con l'insieme delle altre imprese.

Il prospetto termina con frequenze analoghe all'ultima considerata, che riguardano i due sessi distintamente e danno luogo ai medesimi rilievi generali.

Prospetto LXXXVIII.

COMPARTIMENTI E REGNO		PERSONE OCCUPATE NELLE						
		In complesso	Padroni, capi, direttori		Impiegati non appartenenti alle famiglie dei padroni		Membri delle famiglie dei padroni	
			maschi	femmine	maschi	femmine	maschi	femmine
α = nelle imprese che occupano al più dieci persone. β = nelle imprese che occupano più di dieci persone. γ = nelle imprese in complesso.								
Piemonte	α β γ	82 328 260 026 842 854	22 204 4 599 26 803	1 668 163 1 831	.. 9 708 9 708	.. 1 564 1 564	11 439 1 535 12 974	4 569 470 5 039
Liguria	α β γ	36 360 96 244 132 604	9 612 1 555 11 167	1 058 89 1 147	.. 4 248 4 248	.. 254 254	3 901 465 4 366	1 729 85 1 814
Lombardia	α β γ	128 162 529 691 657 853	33 990 8 107 42 097	1 813 455 2 268	.. 18 633 18 633	.. 4 451 4 451	20 103 2 489 22 592	6 303 1 149 7 452
Veneto	α β γ	66 487 132 239 198 726	18 432 2 509 20 941	959 102 1 061	.. 4 937 4 937	.. 677 677	11 672 819 12 491	2 639 196 2 835
Emilia	α β γ	64 653 81 648 146 301	18 259 1 862 20 121	976 108 1 084	.. 3 629 3 629	.. 500 500	10 914 579 11 493	3 177 211 3 388
Toscana	α β γ	71 734 116 311 188 045	19 921 2 852 22 773	998 116 1 114	.. 5 407 5 407	.. 372 372	11 369 1 032 12 401	2 580 222 2 802
Marche	α β γ	23 769 25 854 49 623	6 708 514 7 222	508 56 564	.. 1 088 1 088	.. 125 125	3 834 163 3 997	1 188 45 1 233
Umbria	α β γ	14 392 17 714 32 106	4 356 215 4 571	174 10 184	.. 843 843	.. 49 49	2 291 69 2 360	537 23 560
Lazio	α β γ	32 842 39 524 72 366	8 520 973 9 493	837 35 872	.. 2 403 2 403	.. 202 202	4 258 321 4 579	1 409 95 1 504
Abruzzi e Molise	α β γ	25 649 11 317 36 966	8 595 305 8 900	299 8 307	.. 509 509	.. 16 16	4 917 113 5 030	1 101 21 1 122
Campania	α β γ	63 107 95 012 158 119	17 381 1 506 18 887	1 003 71 1 074	.. 5 344 5 344	.. 307 307	9 026 718 9 744	3 100 196 3 296
Puglie	α β γ	52 502 30 197 82 699	13 659 936 14 595	510 16 526	.. 1 831 1 831	.. 16 16	5 878 315 6 193	1 405 28 1 433
Basilicata	α β γ	8 539 3 023 11 562	2 690 72 2 762	108 .. 108	.. 115 115	1 375 30 1 405	256 .. 256
Calabrie	α β γ	30 498 9 860 40 358	9 089 260 9 349	381 7 388	.. 359 359	.. 14 14	4 121 78 4 199	1 219 23 1 242
Sicilia	α β γ	66 007 54 733 120 740	18 020 1 146 19 166	1 027 40 1 067	.. 2 924 2 924	.. 102 102	8 856 472 9 328	2 908 81 2 989
Sardegna	α β γ	11 578 22 488 34 016	3 664 321 3 985	102 .. 102	.. 974 974	.. 16 16	1 373 86 1 459	282 13 295
REGNO	α β γ	778 607 1 525 831 2 304 438	215 100 27 732 242 832	12 421 1 276 13 697	.. 62 952 62 952	.. 8 665 8 665	115 327 9 284 124 611	34 402 2 858 37 260

IMPRESE CENSITE					NUMERO, per ciascuno dei sei gruppi sotto indicati, delle persone di sesso femminile, sopra 100 di sesso maschile rilevate nel medesimo gruppo						NUMERO, per ciascuno dei tre gruppi sotto indicati, degli operai di età inferiore a 15 anni, sopra 100 di ogni età rilevati nel medesimo gruppo		
In complesso	Operai				Padroni, capi, direttori	Impiegati non apparte- nenti alle famiglie dei padroni	Membri delle famiglie dei padroni	Operai			Maschi e femmine	Maschi	Femmine
	maschi		femmine					In complesso	di età				
	inferiore	superiore	inferiore	superiore					inferiore	superiore			
	a 15 anni									a 15 anni			
42 448	5 561	30 633	1 247	5 007	7.5	—	39.9	17.3	22.4	16.8	16.0	15.4	19.9
241 987	9 174	125 633	17 333	89 847	3.5	16.1	30.6	79.5	188.9	71.6	11.0	6.8	16.2
284 435	14 735	156 266	18 580	94 854	6.8	16.1	38.8	66.3	126.1	60.7	11.7	8.6	16.4
20 060	2 838	13 458	790	2 974	11.0	—	44.3	23.1	27.8	22.1	18.1	17.4	21.0
89 548	2 714	69 346	2 539	14 949	5.7	6.0	18.3	24.3	93.6	21.6	5.9	3.8	14.5
109 608	5 552	82 804	3 329	17 923	10.3	6.0	41.5	24.1	60.0	21.6	8.1	6.3	15.7
65 953	9 678	47 697	1 583	6 995	5.3	—	31.4	15.0	16.4	14.7	17.1	16.9	18.5
494 407	20 110	218 395	51 663	204 239	5.6	23.9	46.2	107.3	256.9	93.5	14.5	8.4	20.2
560 360	29 788	266 092	53 246	211 234	5.4	23.9	33.0	89.4	178.7	79.4	14.8	10.0	20.1
32 785	4 977	23 439	885	3 484	5.2	—	22.6	15.4	17.8	14.9	17.9	17.5	20.3
122 999	5 283	63 105	9 622	44 989	4.1	13.7	23.9	79.9	182.1	71.3	12.1	7.7	17.6
155 784	10 260	86 544	10 507	48 473	5.1	13.7	22.7	60.9	102.4	56.0	13.3	10.6	17.8
31 327	4 908	21 648	931	3 840	5.3	—	29.1	18.0	19.0	17.7	18.6	18.5	19.5
74 759	3 108	50 354	2 707	18 090	5.8	13.8	36.4	38.5	87.1	35.6	7.8	5.8	13.0
106 086	8 016	72 502	3 638	21 930	5.4	13.8	29.5	31.8	45.4	30.2	11.0	10.0	14.2
36 866	4 515	27 837	677	3 837	5.0	—	22.7	14.0	15.0	13.8	14.1	14.0	15.0
106 310	3 798	73 776	2 325	26 411	4.1	6.9	21.5	37.0	61.2	35.8	5.8	4.9	8.1
143 176	8 313	101 613	3 002	30 248	4.9	6.9	22.6	30.2	36.1	29.8	7.9	7.6	9.0
11 531	1 920	7 833	328	1 400	7.6	—	31.0	17.6	17.1	17.8	19.5	19.6	19.0
23 863	887	13 194	1 322	8 460	10.9	11.5	27.6	69.5	149.0	64.1	9.3	6.3	13.5
35 394	2 807	21 077	1 650	9 860	7.8	11.5	30.8	48.2	58.8	46.8	12.6	11.8	14.3
7 034	771	5 530	129	554	4.0	—	23.4	10.8	16.7	9.9	12.5	12.1	18.9
16 505	379	11 996	430	3 700	4.7	5.8	..	33.4	113.5	30.8	4.9	3.1	10.4
23 539	1 150	17 576	559	4 254	4.0	5.8	23.7	25.7	48.6	24.2	7.3	6.1	11.6
17 818	2 137	12 774	320	2 587	9.8	—	33.1	19.5	15.0	20.3	13.8	14.3	11.0
35 495	1 312	28 822	351	5 010	3.6	8.4	29.6	17.8	26.8	17.4	4.7	4.4	6.5
53 313	3 449	41 596	671	7 597	9.2	8.4	32.8	18.4	19.5	18.3	7.7	7.7	8.1
10 737	2 096	7 871	167	603	3.5	—	22.4	7.7	8.0	7.7	21.1	21.0	21.7
10 345	869	7 656	255	2 065	2.6	3.1	18.6	28.9	69.1	27.0	6.0	4.6	11.0
21 082	2 465	15 527	422	2 668	3.4	3.1	22.3	17.2	17.1	17.2	13.7	13.7	13.7
32 597	6 219	22 251	1 032	3 095	5.8	—	34.3	14.5	16.6	13.9	22.2	21.8	25.0
86 370	4 133	60 516	3 640	18 581	4.7	5.7	27.3	34.4	88.1	30.7	8.9	6.4	16.4
119 467	10 352	82 767	4 672	21 676	5.7	5.7	33.8	28.3	45.1	26.2	12.6	11.1	17.7
31 050	5 508	23 545	603	1 394	3.7	—	23.9	6.9	10.9	5.9	19.7	19.0	30.2
27 055	2 186	21 235	1 129	2 455	1.7	0.9	8.9	15.3	51.6	11.5	12.3	9.3	31.5
58 105	7 694	44 830	1 732	3 849	3.6	0.9	23.1	10.6	22.5	8.6	16.2	14.6	31.0
4 110	847	3 007	42	214	4.0	—	18.6	6.6	5.0	7.1	21.6	22.0	16.4
2 806	165	2 428	47	166	..	0	..	8.2	28.5	6.8	7.6	6.4	22.1
6 916	1 012	5 435	89	380	3.9	0	18.2	7.3	8.8	7.0	15.9	15.7	19.0
15 688	3 336	10 688	235	879	4.2	—	29.6	8.0	7.4	8.2	26.3	26.4	24.5
9 119	473	5 400	1 056	2 190	2.7	3.9	..	55.3	223.2	40.6	16.8	8.1	32.4
24 307	4 309	16 058	1 341	3 069	4.2	3.9	29.6	21.6	31.1	19.1	22.8	21.1	30.4
35 196	8 118	23 823	1 076	2 179	5.7	—	32.8	10.2	13.3	9.1	26.1	25.4	33.1
49 968	3 173	40 235	1 076	5 484	3.5	3.5	17.2	15.1	33.9	13.6	8.5	7.4	16.4
85 164	11 291	64 058	2 152	7 663	5.6	3.5	32.0	13.0	19.1	12.0	15.8	15.0	21.9
6 157	781	4 890	46	440	2.8	—	20.5	8.6	5.9	9.0	13.4	13.8	9.5
21 028	1 114	17 706	223	1 985	0	1.6	..	11.7	20.0	11.2	6.4	5.9	10.1
27 185	1 895	22 596	269	2 425	2.6	1.6	20.2	11.0	14.2	10.7	8.0	7.7	10.0
401 357	64 710	287 024	10 141	39 482	5.8	—	29.8	14.1	15.7	13.8	18.6	18.4	20.4
1 418 064	58 378	810 847	95 718	448 621	4.6	13.8	30.8	62.7	164.0	55.4	10.9	6.7	17.5
1 814 421	123 088	1 097 371	105 859	488 103	5.6	13.8	29.9	48.7	86.0	44.5	12.6	10.1	17.8

§ 3. — Le persone occupate nelle diverse industrie.

Nel prospetto LXXXIX le persone occupate nelle imprese censite sono studiate nei limiti delle singole categorie d'industrie, con le medesime distinzioni che formano oggetto del precedente prospetto, dedicato alla distribuzione geografica.

Mentre sopra 100 padroni, capi o direttori di sesso maschile, se ne trovano, vedemmo, 5·6 di sesso femminile nel Regno e nel complesso delle industrie, questa percentuale si eleva a 32·4 nella categoria 6 (industrie che lavorano e utilizzano le fibre tessili) e scende a 0·5 nella categoria 2 (industrie estrattive del sottosuolo).

Mentre 13·8 è la frequenza, nel complesso delle industrie, degli impiegati di sesso femminile, che non appartengono alle famiglie dei padroni, sopra 100 di sesso maschile, vediamo questo coefficiente elevarsi a 38·1 nella categoria 6 e scendere a 0·8 nella categoria 2.

Prospetto LXXXIX.

CATEGORIE D'INDUSTRIE		PERSONE OCCUPATE NELLE						
		in complesso	Padroni, capi, direttori		Impiegati non appartenenti alle famiglie dei padroni		Membri delle famiglie dei padroni	
			maschi	femmine	maschi	femmine	maschi	femmine
α = nelle imprese che occupano al più dieci persone. β = nelle imprese che occupano più di dieci persone. γ = nelle imprese in complesso.								
2. Industrie estrattive del sottosuolo.	α β γ	12 881 49 385 62 216	2 903 868 3 771	15 4 19	.. 2 210 2 210	.. 18 18	1 583 190 1 773	144 17 161
3. Industrie che lavorano e utilizzano i prodotti dell'agricoltura, della caccia e della pesca.	α β γ	482 350 208 506 640 856	128 910 6 920 135 830	3 971 164 4 135	.. 10 380 10 380	.. 987 987	68 986 3 036 72 022	17 695 932 18 627
4. Industrie che lavorano e utilizzano i metalli.	α β γ	121 135 268 090 389 225	38 844 4 213 43 057	377 38 415	.. 14 792 14 792	.. 845 845	23 586 1 341 24 927	979 247 1 226
5. Industrie che lavorano i minerali e costruzioni edilizie, stradali, idrauliche.	α β γ	58 684 247 828 306 512	13 072 6 157 19 229	177 90 267	.. 7 912 7 912	.. 214 214	7 245 2 136 9 381	1 188 196 1 379
6. Industrie che lavorano e utilizzano le fibre tessili.	α β γ	107 220 549 513 656 733	20 777 5 440 26 217	7 584 908 8 492	.. 13 093 13 093	.. 4 983 4 983	9 307 1 479 10 786	12 905 1 228 14 133
7. Industrie chimiche	α β γ	19 664 81 260 100 924	4 752 1 237 5 989	154 20 174	.. 5 431 5 431	.. 739 739	2 139 311 2 450	835 43 878
8. Industrie corrispondenti a bisogni collettivi.	α β γ	18 564 58 224 76 788	4 170 1 603 5 773	93 28 121	.. 5 568 5 568	.. 484 484	1 348 387 1 735	435 115 550
ω. Associazioni di industrie appartenenti a diverse categorie.	α β γ	8 109 63 075 71 184	1 672 1 294 2 966	50 24 74	.. 3 566 3 566	.. 395 395	1 133 404 1 537	226 80 306
2 — ω. INDUSTRIE IN COMPLESSO	α β γ	778 607 1 525 831 2 304 438	215 100 27 732 242 832	12 421 1 276 13 697	.. 62 952 62 952	.. 8 665 8 665	115 327 9 284 124 611	34 402 2 858 37 260

Mentre 29·9 è la frequenza, nel complesso delle industrie, delle persone di sesso femminile che appartengono alle famiglie dei padroni, sopra 100 di sesso maschile, la percentuale si eleva a 131·0 nella categoria 6 e scende a 5·0 nella categoria 4 (industrie che lavorano e utilizzano i metalli).

Mentre nel complesso delle industrie 48·7 è il numero degli operai di sesso femminile sopra 100 di sesso maschile, la percentuale si eleva a 319·9 nella categoria 6 e scende a 4·7 nella categoria 2; e, ove si resti in una medesima categoria, aumenta col passaggio dalle imprese con al più dieci persone occupate a quelle con più di dieci. Rimandiamo al prospetto per le analoghe frequenze nelle età inferiori e nelle età superiori a 15 anni.

Mentre 12·6 è la frequenza, nell'insieme delle industrie, degli operai d'ambo i sessi in età inferiore a 15 anni, sopra 100 d'ambo i sessi e di ogni età, questa percentuale si eleva a 18·3 nella categoria 6 e scende a 4·2 nella categoria 2. Ove si rimanga in una medesima categoria, essa diminuisce con il passaggio dalle imprese che occupano al più dieci persone a quelle che ne occupano più di dieci. Rimandiamo al prospetto per le frequenze riguardanti l'uno e l'altro sesso separatamente.

IMPRESE CENSITE					NUMERO, per ciascuno dei sei gruppi sotto indicati, delle persone di sesso femminile, sopra 100 di sesso maschile rilevate nel medesimo gruppo						NUMERO, per ciascuno dei tre gruppi sotto indicati, degli operai di età inferiore a 15 anni, sopra 100 di ogni età rilevati nel medesimo gruppo					
Operai					Padroni, capi, direttori	Impiegati non apparte- nenti alle famiglie dei padroni	Membri delle famiglie dei padroni	Operai				Maschi e femmine	Maschi	Femmine		
in complesso	maschi		femmine					in complesso	di età		Maschi e femmine				Maschi	Femmine
	inferiore	superiore	inferiore	superiore					inferiore	superiore						
8 236	518	7 512	40	166	0·5	—	9·1	2·6	7·7	2·2	6·8	6·5	19·4			
46 028	1 969	41 820	139	2 100	0·5	0·8	8·9	5·1	7·1	5·0	4·6	4·5	6·2			
54 264	2 487	49 332	179	2 266	0·5	0·8	9·1	4·7	7·2	4·6	4·2	4·8	7·3			
212 788	35 884	164 182	1 930	10 792	3·1	—	25·7	6·4	5·4	6·6	17·8	17·9	15·2			
186 087	10 912	124 427	7 264	43 484	2·4	9·5	30·7	37·5	66·6	34·9	9·8	8·1	14·3			
398 875	46 796	288 609	9 194	54 276	3 0	9·5	25·8	18·9	19·6	18·8	14·0	14·0	14·5			
57 349	14 842	41 376	191	940	1·0	—	4·2	2·0	1·3	2·3	26·2	26·4	16·9			
246 614	11 174	218 736	2 289	14 415	0·9	5·7	18·4	7·3	20·5	6·6	5·5	4·9	13·7			
303 963	26 016	260 112	2 480	15 355	1·0	5·7	5·0	6·2	9·5	5·9	9·4	9·1	13·9			
37 007	4 180	31 258	212	1 357	1·4	—	16·3	4·4	5·1	4·3	11·9	11·8	13·5			
231 123	15 882	195 275	2 431	17 535	1·5	2·7	9·2	9·5	15·3	9·0	7·9	7·5	12·3			
268 130	20 062	226 533	2 643	18 892	1·4	2·7	14·7	8·7	13·2	8·4	8·5	8·1	12·3			
56 647	6 869	18 277	7 502	23 999	36·5	—	138·7	125·3	109·2	131·3	25·4	27·3	23·8			
522 382	11 596	101 158	79 785	329 843	16·7	38·1	83·0	363·3	688·0	328·1	17·5	10·3	19·5			
579 029	18 465	119 435	87 287	353 842	32·4	38·1	131·0	319·9	472·7	296·3	18·3	13·4	19·8			
11 784	578	9 635	132	1 439	3·2	—	39·0	15·4	22·8	14·9	6·0	5·7	8·4			
73 479	1 127	41 160	2 081	29 111	1·6	13·6	13·8	73·8	184·6	70·7	4·4	2·7	6·7			
85 263	1 705	50 795	2 213	30 550	2·9	13·6	35·8	62·4	129·8	60·1	4·6	3·2	6·8			
12 518	1 308	10 669	62	479	2·2	—	32·3	4·5	4·7	4·5	10·9	10·9	11·5			
50 039	2 247	41 980	662	5 150	1·7	8·7	29·7	13·1	29·5	12·3	5·8	5·1	11·4			
62 557	3 555	52 649	724	5 629	2·1	8·7	31·7	11·3	20·4	10·7	6·8	6·3	11·4			
5 028	531	4 115	72	310	3·0	—	19·9	8·2	13·6	7·5	12·0	11·4	18·8			
57 312	3 471	45 791	1 067	6 983	1·9	11·1	19·8	16·3	30·7	15·2	8·0	7·0	13·3			
62 340	4 002	49 906	1 139	7 293	2·5	11·1	19·9	15·6	28·5	14·6	8·2	7·4	13·5			
401 857	64 710	287 024	10 141	39 432	5·8	—	29·8	14·1	15·7	13·8	18·6	18·4	20·4			
1 413 064	58 378	810 347	95 718	443 621	4·6	13·8	30·8	62·7	164·0	55·4	10·9	6·7	17·5			
1 814 421	123 088	1 097 371	105 859	483 103	5·6	13·8	29·9	48·7	86·0	44·5	12·6	10·1	17·8			

**§ 4. — Le persone occupate nei diversi gruppi d'industrie delle diverse circoscrizioni.
Sesso e qualità di lavoro.**

Passiamo a considerare le distribuzioni combinate per circoscrizioni e per gruppi d'industrie. In ciascuna sezione del prospetto XC, la quale deriva dall'associare una circoscrizione (compartimento o Regno) ad un gruppo d'industrie (categoria o complesso), il numero delle persone occupate nelle imprese censite è distinto in quattro parti: maschi non-operai e maschi operai, femmine non-operaie e femmine operaie. Per il complesso delle industrie nel Regno si hanno

maschi. . .	{	non-operai	430 395	femmine. . .	{	non-operaie	59 622
		operai	1 220 459			operaie	593 962

Sopra 100 persone occupate nel complesso delle industrie e nel Regno, 71·7 sono di sesso maschile (18·7 non-operai e 53·0 operai) e 28·4 di sesso femminile (2·6 non-operaie e 25·8 operaie). Le analoghe percentuali sono ordinate nel prospetto XCI per i diversi gruppi d'industrie nelle diverse circoscrizioni.

Sopra 100 individui di sesso maschile, occupati nell'insieme delle imprese censite e nel Regno, 26·1 sono non-operai e 73·9 operai; mentre sopra 100 donne nei medesimi limiti di rilevazione, 9·1 sono non-operaie e 90·9 operaie. Per gli analoghi coefficienti relativi ai diversi gruppi d'industrie nelle diverse circoscrizioni, veggasi il prospetto XCII.

Col prospetto XCIII sono distribuiti, nelle diverse categorie d'industrie e nei diversi comparti-

Prospetto XC.

COMPARTIMENTI E REGNO	PERSONE OCCUPATE															
	Maschi		Femmine		Maschi		Femmine		Maschi		Femmine		Maschi		Femmine	
	non operai	operai	non operate	operaie	non operai	operai	non operate	operaie	non operai	operai	non operate	operaie	non operai	operai	non operate	operaie
	Categorie d'industrie															
	2				3				4				5			
Piemonte	1 143	6 054	28	150	21 601	35 902	2 981	8 265	9 597	43 723	468	4 605	5 381	34 948	206	4 681
Liguria	303	1 340	3	97	9 121	15 893	1 181	3 035	4 520	43 336	162	1 003	2 036	14 726	56	520
Lombardia	824	4 338	23	339	37 788	60 492	4 686	18 534	16 802	77 415	988	8 085	6 920	63 013	298	3 548
Veneto	485	1 950	3	20	19 678	27 872	1 771	5 543	7 840	18 787	176	1 491	2 955	24 544	160	3 092
Emilia	125	1 614	1	99	19 775	23 547	2 486	6 715	7 691	15 202	211	1 365	2 787	25 402	80	1 838
Toscana	1 357	10 517	1	93	19 500	24 775	1 742	6 510	7 233	22 826	120	641	4 409	25 507	133	2 591
Marche	70	723	3	8	6 403	8 100	602	1 531	2 210	3 306	25	39	1 326	6 140	79	1 176
Umbria	101	1 080	..	8	4 214	4 863	311	266	1 630	6 199	9	100	725	2 396	24	362
Lazio	287	1 464	..	77	7 998	13 793	805	1 407	3 255	6 949	79	73	1 617	13 936	83	412
Abruzzi e Molise	153	656	9	34	8 098	7 265	660	458	2 584	1 604	19	5	1 307	5 527	150	836
Campania	353	1 599	19	190	18 233	34 078	1 998	5 596	6 655	28 701	138	301	1 800	10 109	221	770
Puglie	531	1 781	1	37	13 927	28 752	942	1 280	3 960	8 042	24	25	1 148	6 831	34	156
Basilicata	14	94	2 611	2 917	231	134	806	353	3	2	372	2 348	49	176
Calabria	58	551	9	47	8 427	11 704	946	1 167	1 822	1 191	3	..	1 123	3 237	146	495
Sicilia	1 239	4 345	96	164	17 314	29 170	2 168	2 312	4 958	6 919	52	36	2 280	6 423	134	434
Sardegna	711	13 713	2	1 082	3 544	6 282	236	687	1 208	1 575	9	4	336	1 508	7	50
REGNO	7 764	51 819	198	2 445	218 232	335 405	23 749	63 470	82 776	286 128	2 486	17 835	36 522	246 595	1 860	21 535

menti in pari tempo, cento individui occupati nelle imprese censite e ordinatamente di sesso maschile, di sesso femminile, non-operai e operai.

Col prospetto XCIV, cento persone di sesso maschile e cento di sesso femminile, occupate nelle imprese censite nel Regno, sono in pari tempo distribuite per compartimenti, per categorie d'industrie e per qualità di occupazione.

Col prospetto XCV, cento persone occupate nell'insieme delle imprese censite sono distribuite per compartimenti, per categorie d'industrie, per sesso e secondo la qualità dell'occupazione.

Col prospetto XCVI, infine, sono dati, per ciascun gruppo d'industrie corrispondente a ciascuna circoscrizione:

- a) il numero delle persone occupate di sesso femminile sopra cento di sesso maschile, e
- b) il numero delle operaie sopra cento operai di sesso maschile.

Limitando il discorso alla frequenza indicata sotto b), si trova che:

per l'insieme delle industrie, essa è 48·7 nel Regno, massima in Lombardia (89·4) e minima in Basilicata (7·3); mentre

per il Regno, la frequenza in questione è massima ed eguale a 319·9 nella categoria 6 (industrie che lavorano e utilizzano le fibre tessili), e minima ed eguale a 4·7 nella categoria 2 (industrie estrattive del suotosuolo); e

associando le distinzioni geografiche a quelle tecnologiche, essa è massima ed eguale a 387·6 nelle imprese di Lombardia che lavorano e utilizzano le fibre tessili, e nulla nelle imprese delle Calabrie che lavorano e utilizzano i metalli in quelle della Basilicata, delle Calabrie e della Sardegna, che corrispondono a bisogni collettivi, ecc.

NELLE IMPRESE CENSITE

Maschi		Femmine		Maschi		Femmine		Maschi		Femmine		Maschi		Femmine		Maschi		Femmine	
non operai	operai	non operate	operaie	non operai	operai	non operate	operaie	non operai	operai	non operate	operaie	non operai	operai	non operate	operaie	non operai	operai	non operate	operaie
e complesso																			
6				7				8				ω				2 — ω			
7 638	30 306	4 139	89 363	1 599	7 448	225	3 809	1 637	7 333	168	911	839	5 287	169	1 590	49 485	171 001	8 434	113 434
1 906	4 046	1 677	13 614	786	3 407	64	2 060	803	3 304	53	367	306	2 304	16	526	19 781	88 356	3 215	21 252
13 811	57 848	7 080	224 249	2 318	7 930	836	5 969	3 263	17 667	422	1 740	1 596	7 177	288	2 078	83 322	295 880	14 171	264 480
4 387	12 036	2 237	45 901	1 289	5 667	117	2 069	1 055	3 756	83	422	680	2 192	26	442	38 369	96 804	4 573	58 980
2 568	3 391	1 942	12 056	1 114	6 336	133	2 485	815	3 238	81	303	338	1 238	38	707	35 243	80 518	4 972	25 568
3 862	7 327	1 907	16 756	1 224	4 111	194	4 537	1 379	4 817	78	495	1 612	10 046	53	1 227	40 581	109 926	4 288	33 250
1 357	1 886	1 119	6 998	454	1 598	60	1 404	387	1 533	20	81	100	598	14	273	12 307	23 884	1 922	11 510
539	1 215	372	3 315	305	1 828	28	547	196	631	38	189	64	514	11	26	7 774	18 726	793	4 813
1 724	2 072	1 430	3 959	435	1 072	75	773	869	4 570	71	1 203	290	1 189	35	364	16 475	45 045	2 578	8 268
1 605	1 384	530	737	380	731	58	901	252	619	12	105	60	206	7	11	14 439	17 992	1 445	3 090
4 274	8 147	1 989	15 072	1 193	3 976	188	3 435	1 130	4 020	84	267	337	2 439	40	717	33 975	93 119	4 677	26 348
1 726	2 177	904	2 032	720	2 696	49	1 716	457	1 679	10	215	150	566	11	90	22 619	52 524	1 975	5 581
381	486	71	131	52	79	8	26	26	113	17	57	2	..	4 282	6 447	364	469
1 788	2 118	476	2 577	487	1 077	46	73	143	367	6	..	59	152	12	51	13 907	20 397	1 644	4 410
2 203	2 509	1 495	4 103	1 321	4 135	141	2 381	592	2 131	24	55	1 511	19 627	48	330	31 418	75 349	4 158	9 815
294	362	130	236	193	359	19	635	72	426	5	..	60	266	5	..	6 418	24 491	413	2 694
50 096	137 900	27 608	441 129	13 870	52 500	1 791	32 763	13 076	56 204	1 155	6 353	8 069	53 908	775	8 432	430 395	1 220 459	59 622	593 962

Prospetto XCI. — Per ciascun gruppo d'industrie rilevato in ciascuna circoscrizione, 100

COMPARTIMENTI E REGNO	MASCHI		FEMMINE		MASCHI		FEMMINE		MASCHI		FEMMINE		MASCHI		FEMMINE	
	non operai	operai	non operaie	operaie	non operai	operai	non operaie	operaie	non operai	operai	non operaie	operaie	non operai	operai	non operaie	operaie
	Categorie d'industrie															
	2				3				4				5			
Piemonte	15·5	82·1	0·4	2·0	31·4	52·2	4·3	12·0	16·4	74·8	0·8	8·0	11·9	77·3	0·5	10·3
Liguria	17·4	76·9	0·2	5·6	31·2	54·3	4·0	10·5	9·2	88·4	0·3	2·0	11·7	84·9	0·3	3·0
Lombardia	14·9	78·5	0·4	6·1	31·1	49·8	3·9	15·3	16·3	74·9	1·0	7·8	9·4	85·4	0·4	4·8
Veneto	19·7	79·3	0·1	0·8	35·9	50·8	3·2	10·1	27·7	66·4	0·6	5·3	9·6	79·8	0·5	10·1
Emilia	6·8	87·8	0·1	5·4	37·7	44·8	4·7	12·8	31·4	62·1	0·9	5·6	9·1	84·4	0·3	6·1
Toscana	11·3	87·9	0·0	0·8	37·1	47·2	3·3	12·4	23·5	74·1	0·4	2·1	13·3	77·2	0·4	9·1
Marche	8·7	89·9	0·4	1·0	38·5	48·7	3·6	9·2	39·6	59·2	0·4	0·7	15·2	70·4	0·9	13·5
Umbria	8·5	90·8	..	0·7	43·7	50·4	3·2	2·8	20·5	78·1	0·1	1·3	20·7	68·3	0·7	10·3
Lazio	15·7	80·1	..	4·2	33·3	57·5	3·4	5·9	31·4	67·1	0·8	0·7	10·1	86·9	0·5	2·6
Abruzzi e Molise . . .	18·0	77·0	1·1	4·0	49·1	44·1	4·0	2·8	61·3	38·1	0·5	0·1	16·7	70·7	1·9	10·7
Campania	16·3	74·0	0·9	8·8	30·4	56·9	3·3	9·3	18·6	80·2	0·4	0·8	14·0	78·4	1·7	6·0
Puglie	22·6	75·8	0·0	1·6	31·0	64·0	2·1	2·9	32·9	66·7	0·2	0·2	14·1	83·6	0·4	1·9
Basilicata	13·0	87·0	44·3	49·5	3·9	2·3	69·2	30·3	0·3	0·2	12·6	79·7	1·7	6·0
Calabrie	8·7	82·9	1·4	7·1	37·9	52·6	4·3	5·2	60·4	39·5	0·0	..	22·5	64·7	2·9	9·9
Sicilia	21·2	74·3	1·6	2·8	34·0	57·2	4·3	4·5	41·4	57·8	0·4	0·3	24·6	69·3	1·4	4·7
Sardegna	4·6	88·4	0·0	7·0	33·0	58·4	2·2	6·4	43·2	56·3	0·3	0·0	17·7	79·3	0·4	2·6
REGNO	12·5	88·3	0·3	3·9	34·1	52·3	3·7	9·9	21·3	73·5	0·6	4·6	11·9	80·5	0·6	7·0

persone occupate sono distribuite secondo il sesso e secondo la qualità dell'occupazione.

MASCHI		FEMMINE		MASCHI		FEMMINE		MASCHI		FEMMINE		MASCHI		FEMMINE		MASCHI		FEMMINE	
non operai	operai	non operaie	operaie	non operai	operai	non operaie	operaie	non operai	operai	non operaie	operaie	non operai	operai	non operaie	operaie	non operai	operai	non operaie	operaie
e complesso																			
6				7				8				ω				2 - ω			
5.8	23.0	3.2	68.0	12.2	56.9	1.7	29.1	16.3	73.0	1.7	9.1	11.2	66.6	2.1	20.0	14.5	49.9	2.5	33.1
9.0	19.0	7.9	64.1	12.4	53.9	1.0	32.6	17.7	73.0	1.2	8.1	9.7	73.1	0.5	16.7	14.9	66.6	2.4	16.0
4.6	19.1	2.3	74.0	14.0	47.9	2.3	35.7	14.1	76.5	1.8	7.5	14.3	64.4	2.6	18.7	12.7	45.0	2.2	40.2
6.8	18.6	3.5	71.1	14.1	62.0	1.3	22.6	19.8	70.7	1.5	7.9	20.4	65.6	0.8	13.2	19.3	48.7	2.3	29.7
12.7	19.0	9.5	58.8	11.0	63.1	1.3	24.6	18.4	73.0	1.8	6.8	14.6	53.3	1.6	30.5	24.1	55.0	3.4	17.5
12.9	24.5	6.6	56.0	12.2	40.8	1.9	45.1	20.4	71.2	1.2	7.3	12.5	77.6	0.4	9.5	21.6	58.5	2.3	17.7
11.9	16.6	9.9	61.6	12.9	45.4	1.7	39.9	19.1	75.9	1.0	4.0	10.2	60.7	1.4	27.7	24.8	48.1	3.9	23.2
9.9	22.3	6.8	60.9	11.3	67.5	1.0	20.2	18.6	59.9	3.6	17.9	10.4	83.7	1.8	4.2	24.2	58.3	2.5	15.0
18.8	22.6	15.6	43.1	18.5	45.5	3.2	32.8	12.9	68.1	1.1	17.9	15.4	63.3	1.9	19.4	22.8	62.2	3.6	11.4
37.7	32.5	12.5	17.3	18.3	35.3	2.8	43.6	25.5	62.7	1.2	10.6	21.1	72.5	2.5	3.9	39.1	48.7	3.9	8.4
14.5	27.6	6.7	51.1	13.6	45.2	2.1	39.1	20.5	73.1	1.5	4.9	9.4	69.5	1.1	20.0	21.5	58.9	3.0	16.7
25.1	31.7	13.2	30.0	13.9	52.0	0.9	33.1	19.4	71.1	0.4	9.1	18.4	69.3	1.3	11.0	27.4	63.5	2.4	6.7
35.8	45.3	6.6	12.2	31.5	47.9	4.8	15.8	18.7	81.3	37.0	55.8	3.1	4.1
25.7	30.4	6.8	37.0	28.9	64.0	2.7	4.3	27.7	71.1	1.2	..	21.5	55.5	4.4	18.6	34.5	50.5	4.1	10.9
21.2	25.0	14.4	39.5	16.6	51.8	1.8	29.8	21.1	76.1	0.9	2.0	7.0	91.2	0.2	1.5	26.0	62.4	3.4	8.1
28.8	35.4	12.7	23.1	16.0	29.8	1.6	52.7	14.3	84.7	1.0	..	18.1	80.4	1.5	.	18.9	72.0	1.2	7.9
7.6	21.0	4.2	67.2	13.7	52.0	1.8	32.5	17.0	73.2	1.5	8.3	11.3	75.7	1.1	11.8	13.7	53.0	2.6	25.8

Prospetto XCII. — Per ciascun gruppo d'industrie rilevato in ciascuna circoscrizione, 100 individui di sesso ma

COMPARTIMENTI E REGNO	MASCHI		FEMMINE		MASCHI		FEMMINE		MASCHI		FEMMINE		MASCHI		FEMMINE	
	non operai	operai	non operaie	operaie	non operai	operai	non operaie	operaie	non operai	operai	non operaie	operaie	non operai	operai	non operaie	operaie
	Categorie d'industrie															
	2				3				4				5			
Piemonte	15·9	84·1	15·7	84·3	37·6	62·4	26·5	73·5	18·0	82·0	9·1	90·9	13·3	86·7	4·2	95·8
Liguria	18·4	81·6	3·0	97·0	36·5	63·5	27·9	72·1	9·4	90·6	13·9	86·1	12·1	87·9	9·7	90·3
Lombardia	16·0	84·0	6·4	93·6	38·4	61·6	20·2	79·8	17·8	82·2	10·9	89·1	9·9	90·1	7·8	92·2
Veneto	19·9	80·1	41·4	58·6	24·2	75·8	29·4	70·6	10·6	89·4	10·7	89·3	4·9	95·1
Emilia	7·2	92·8	1·0	99·0	45·6	54·4	27·0	73·0	33·6	66·4	13·4	86·6	9·9	90·1	4·2	95·8
Toscana	11·4	88·6	44·0	56·0	21·1	78·9	24·1	75·9	15·8	84·2	14·7	85·3	4·3	95·7
Marche	8·8	91·2	44·1	55·9	28·2	71·8	40·1	59·9	17·8	82·2	6·3	93·7
Umbria	8·6	91·4	46·4	53·6	53·9	46·1	20·8	79·2	8·3	91·7	23·2	76·8	6·2	93·8
Lazio	16·4	83·6	36·7	63·3	36·4	63·6	31·9	68·1	52·0	48·0	10·4	89·6	16·8	83·2
Abruzzi e Molise	18·9	81·1	52·7	47·3	59·0	41·0	61·7	38·3	19·1	80·9	15·2	84·8
Campania	18·1	81·9	9·1	90·9	34·9	65·1	26·3	73·7	18·8	81·2	31·4	68·6	15·1	84·9	22·3	77·7
Puglie	23·0	77·0	32·6	67·4	42·4	57·6	33·0	67·0	14·4	85·6	17·9	82·1
Basilicata	13·0	87·0	—	—	47·2	52·8	63·3	36·7	69·5	30·5	13·7	86·3	21·8	78·2
Calabrie	9·5	90·5	41·9	58·1	44·8	55·2	60·5	39·5	25·8	74·2	22·8	77·2
Sicilia	22·2	77·8	36·9	63·1	37·2	62·8	48·4	51·6	41·7	58·3	26·2	73·8	23·6	76·4
Sardegna	4·9	95·1	0·2	99·8	36·1	63·9	25·6	74·4	43·4	56·6	18·2	81·8
REGNO	18·0	87·0	7·5	92·5	39·4	60·6	27·2	72·8	22·4	77·6	12·2	87·8	12·9	87·1	8·0	92·0

schile e 100 di sesso femminile, occupati nelle imprese censite, sono distribuiti secondo la qualità dell'occupazione.

MASCHI		FEMMINE		MASCHI		FEMMINE		MASCHI		FEMMINE		MASCHI		FEMMINE		MASCHI		FEMMINE	
non operai	operai	non operaie	operaie	non operai	operai	non operaie	operaie	non operai	operai	non operaie	operaie	non operai	operai	non operaie	operaie	non operai	operai	non operaie	operaie
e complesso																			
6				7				8				ω				2 - ω			
20.1	79.9	7.5	92.5	17.7	82.3	5.6	94.4	18.2	81.8	15.6	84.4	14.4	85.6	9.6	90.4	22.4	77.6	6.9	93.1
32.0	68.0	11.0	89.0	18.7	81.3	3.0	97.0	19.6	80.4	12.6	87.4	11.7	88.3	3.0	97.0	18.3	81.7	13.1	86.9
19.3	80.7	3.1	96.9	22.6	77.4	6.1	93.9	15.6	84.4	19.5	80.5	18.2	81.8	12.2	87.8	22.0	78.0	5.1	94.9
26.7	73.3	4.6	95.4	18.5	81.5	5.4	94.6	21.9	78.1	16.4	83.6	23.7	76.3	5.6	94.4	28.4	71.6	7.2	92.8
40.0	60.0	13.9	86.1	14.9	85.1	5.1	94.9	20.1	79.9	21.1	78.9	21.4	78.6	5.1	94.9	30.4	69.6	16.3	83.7
34.5	65.5	10.5	89.5	22.9	77.1	4.1	95.9	22.3	77.7	13.6	86.4	13.8	86.2	4.1	95.9	27.0	73.0	11.4	88.6
41.8	58.2	13.8	86.2	22.1	77.9	4.1	95.9	20.2	79.8	19.8	80.2	14.3	85.7	4.9	95.1	34.0	66.0	14.3	85.7
30.7	69.3	10.1	89.9	14.3	85.7	4.9	95.1	23.7	76.3	16.7	83.3	11.1	88.9	29.3	70.7	14.1	85.9
45.4	54.6	26.5	73.5	28.9	71.1	8.8	91.2	16.0	84.0	5.6	94.4	19.6	80.4	8.8	91.2	26.8	73.2	23.8	76.2
53.7	46.3	41.8	58.2	34.2	65.8	6.0	94.0	28.9	71.1	10.3	89.7	22.6	77.4	44.5	55.5	31.9	68.1
34.4	65.6	11.7	88.3	23.1	76.9	5.2	94.8	21.9	78.1	23.9	76.1	11.9	88.1	5.3	94.7	26.7	73.3	15.1	84.9
44.2	55.8	30.5	69.5	21.1	78.9	2.8	97.2	21.4	78.6	4.4	95.6	20.9	79.1	10.9	89.1	30.1	69.9	26.1	73.9
44.1	55.9	35.1	64.9	39.7	60.3	18.7	81.3	—	—	39.9	60.1	43.7	56.3
45.8	54.2	15.6	84.4	31.1	68.9	38.7	61.3	28.0	72.0	28.0	72.0	40.5	59.5	27.2	72.8
45.9	54.1	26.7	73.3	24.2	75.8	5.6	94.4	21.7	78.3	7.1	92.9	12.7	87.3	29.4	70.6	29.8	70.2
44.8	55.2	35.5	64.5	35.0	65.0	2.9	97.1	14.5	85.5	18.4	81.6	20.8	79.2	13.3	86.7
26.6	73.4	5.9	94.1	20.9	79.1	5.2	94.8	18.9	81.1	15.4	84.6	13.0	87.0	8.4	91.6	26.1	73.9	9.1	90.9

Prospetto XCIII. — Cento individui di ciascun sesso e rispettivamente non-operai e operai,

COMPARTIMENTI E REGNO	MASCHI		FEMMINE		MASCHI		FEMMINE		MASCHI		FEMMINE		MASCHI		FEMMINE	
	non operai	operai	non operaie	operaie	non operai	operai	non operaie	operaie	non operai	operai	non operaie	operaie	non operai	operai	non operaie	operaie
	Categorie d'industrie															
	2				3				4				5			
Piemonte	0·3	0·5	0·0	0·0	5·0	2·9	5·0	1·4	2·2	3·6	0·8	0·8	1·3	2·9	0·3	0·8
Liguria	0·1	0·1	0·0	0·0	2·1	1·3	2·0	0·5	1·1	3·6	0·3	0·2	0·5	1·2	0·1	0·1
Lombardia	0·2	0·4	0·0	0·1	8·8	5·0	7·9	3·1	3·9	6·3	1·7	1·4	1·6	5·2	0·5	0·6
Veneto	0·1	0·2	0·0	0·0	4·6	2·3	3·0	0·9	1·8	1·5	0·3	0·3	0·7	2·0	0·3	0·5
Emilia	0·0	0·1	0·0	0·0	4·6	1·9	4·2	1·1	1·8	1·2	0·4	0·2	0·6	2·1	0·1	0·3
Toscana	0·3	0·9	0·0	0·0	4·5	2·0	2·9	1·1	1·7	1·9	0·2	0·1	1·0	2·1	0·2	0·5
Marche	0·0	0·1	0·0	0·0	1·5	0·7	1·0	0·3	0·5	0·3	0·0	0·0	0·3	0·5	0·1	0·2
Umbria	0·0	0·1	..	0·0	1·0	0·4	0·5	0·0	0·4	0·5	0·0	0·0	0·2	0·2	0·0	0·1
Lazio	0·1	0·1	..	0·0	1·9	1·1	1·4	0·2	0·8	0·6	0·1	0·0	0·4	1·1	0·1	0·1
Abruzzi e Molise . . .	0·0	0·1	0·0	0·0	1·9	0·6	1·1	0·1	0·6	0·1	0·0	0·0	0·3	0·5	0·3	0·1
Campania	0·1	0·1	0·0	0·0	4·2	2·8	3·4	0·9	1·5	2·4	0·2	0·1	0·4	0·8	0·4	0·1
Puglie	0·1	0·1	0·0	0·0	3·2	2·4	1·6	0·2	0·9	0·7	0·0	0·0	0·3	0·6	0·1	0·0
Basilicata	0·0	0·0	0·6	0·2	0·4	0·0	0·2	0·0	0·0	0·0	0·1	0·2	0·1	0·0
Calabrie	0·0	0·0	0·0	0·0	2·0	1·0	1·6	0·2	0·4	0·1	0·0	..	0·3	0·3	0·2	0·1
Sicilia	0·3	0·4	0·1	0·0	4·0	2·4	3·6	0·4	1·2	0·6	0·1	0·0	0·5	0·5	0·2	0·1
Sardegna	0·2	1·1	0·0	0·2	0·8	0·5	0·4	0·1	0·3	0·1	0·0	0·0	0·1	0·1	0·0	0·0
REGNO	1·8	4·2	0·3	0·4	50·7	27·5	39·8	10·7	19·2	23·4	4·2	3·0	8·5	20·2	3·1	3·6

occupati nelle imprese censite, sono distribuiti per compartimenti e per categorie d'industrie.

MASCHI		FEMMINE		MASCHI		FEMMINE		MASCHI		FEMMINE		MASCHI		FEMMINE		MASCHI		FEMMINE	
non operai	operai	non operaie	operaie	non operai	operai	non operaie	operaie	non operai	operai	non operaie	operaie	non operai	operai	non operaie	operaie	non operai	operai	non operaie	operaie
e complesso																			
6				7				8				ω				2 — ω			
1.8	2.5	7.0	15.0	0.4	0.6	0.4	0.6	0.4	0.6	0.3	0.2	0.2	0.4	0.3	0.3	11.5	14.0	14.1	19.1
0.4	0.3	2.8	2.3	0.2	0.3	0.1	0.3	0.2	0.3	0.1	0.1	0.1	0.2	0.0	0.1	4.6	7.2	5.4	3.6
3.2	4.7	11.9	37.8	0.5	0.7	0.6	1.0	0.8	1.4	0.7	0.3	0.4	0.6	0.4	0.4	19.4	24.2	23.8	44.5
1.0	1.0	3.8	7.7	0.3	0.5	0.2	0.3	0.2	0.3	0.1	0.1	0.2	0.2	0.0	0.1	8.9	7.9	7.7	9.9
0.6	0.3	3.3	2.0	0.3	0.5	0.2	0.4	0.2	0.3	0.1	0.1	0.1	0.1	0.1	0.1	8.2	6.6	8.3	4.3
0.9	0.6	3.3	2.8	0.3	0.3	0.3	0.8	0.3	0.4	0.1	0.1	0.4	0.8	0.1	0.2	9.4	9.0	7.2	5.6
0.3	0.2	1.9	1.2	0.1	0.1	0.1	0.2	0.1	0.1	0.0	0.0	0.0	0.0	0.0	0.0	2.9	2.0	3.2	1.9
0.1	0.1	0.6	0.6	0.1	0.2	0.0	0.1	0.0	0.1	0.1	0.0	0.0	0.0	0.0	0.0	1.8	1.5	1.3	0.8
0.4	0.2	2.4	0.7	0.1	0.1	0.1	0.1	0.2	0.4	0.1	0.2	0.1	0.1	0.1	0.1	3.8	3.7	4.3	1.4
0.4	0.1	0.9	0.1	0.1	0.1	0.1	0.2	0.1	0.1	0.0	0.0	0.0	0.0	0.0	0.0	3.4	1.5	2.4	0.5
1.0	0.7	3.3	2.5	0.3	0.3	0.3	0.6	0.3	0.3	0.1	0.0	0.1	0.2	0.1	0.1	7.9	7.6	7.8	4.4
0.4	0.2	1.5	0.3	0.2	0.2	0.1	0.3	0.1	0.1	0.0	0.0	0.0	0.0	0.0	0.0	5.3	4.3	3.3	0.9
0.1	0.0	0.1	0.0	0.0	0.0	0.0	0.0	0.0	0.0	0.0	0.0	0.0	..	1.0	0.5	0.6	0.1
0.4	0.2	0.8	0.4	0.1	0.1	0.1	0.0	0.0	0.0	0.0	..	0.0	0.0	0.0	0.0	3.2	1.7	2.8	0.7
0.5	0.2	2.5	0.7	0.3	0.3	0.2	0.4	0.1	0.2	0.0	0.0	0.4	1.6	0.1	0.1	7.3	6.2	7.0	1.7
0.1	0.0	0.2	0.0	0.0	0.0	0.0	0.1	0.0	0.0	0.0	..	0.0	0.0	0.0	..	1.5	2.0	0.7	0.5
11.6	11.3	46.3	74.3	3.2	4.3	3.0	5.5	3.0	4.6	1.9	1.1	1.9	4.4	1.3	1.4	100.0	100.0	100.0	100.0

Prospetto XCIV. — Cento persone di sesso maschile e cento di sesso femminile, occupate nelle imprese

COMPARTIMENTI	MASCHI		FEMMINE		MASCHI		FEMMINE		MASCHI		FEMMINE		MASCHI		FEMMINE	
	non operai	operai	non operaie	operaie	non operai	operai	non operaie	operaie	non operai	operai	non operaie	operaie	non operai	operai	non operaie	operaie
E	Categorie															
REGNO	2				3				4				5			
Piemonte	0·07	0·37	0·00	0·02	1·31	2·17	0·46	1·26	0·58	2·65	0·07	0·71	0·33	2·12	0·03	0·72
Liguria	0·02	0·08	0·00	0·01	0·55	0·96	0·18	0·45	0·27	2·63	0·02	0·15	0·12	0·89	0·01	0·08
Lombardia	0·05	0·26	0·00	0·05	2·29	3·66	0·72	2·84	1·02	4·89	0·15	1·24	0·42	3·82	0·05	0·54
Veneto	0·03	0·12	0·00	0·00	1·19	1·69	0·27	0·85	0·47	1·14	0·03	0·23	0·18	1·49	0·02	0·47
Emilia	0·01	0·10	0·00	0·02	1·20	1·43	0·38	1·02	0·47	0·92	0·03	0·21	0·17	1·54	0·01	0·28
Toscana	0·08	0·64	0·00	0·01	1·18	1·50	0·27	1·00	0·44	1·38	0·02	0·10	0·27	1·55	0·02	0·46
Marche	0·00	0·04	0·00	0·00	0·39	0·49	0·09	0·23	0·13	0·20	0·00	0·01	0·08	0·37	0·01	0·18
Umbria	0·01	0·07	..	0·00	0·26	0·29	0·05	0·04	0·10	0·38	0·00	0·02	0·04	0·15	0·00	0·06
Lazio	0·02	0·09	..	0·01	0·48	0·84	0·12	0·22	0·20	0·42	0·01	0·01	0·10	0·84	0·01	0·06
Abruzzi e Molise . . .	0·01	0·04	0·00	0·01	0·49	0·44	0·10	0·07	0·16	0·10	0·00	0·00	0·08	0·33	0·02	0·13
Campania	0·02	0·10	0·00	0·03	1·10	2·06	0·31	0·86	0·40	1·74	0·02	0·05	0·11	0·61	0·03	0·12
Puglie	0·03	0·11	0·00	0·01	0·84	1·74	0·14	0·20	0·24	0·49	0·00	0·00	0·07	0·41	0·01	0·02
Basilicata	0·00	0·01	0·16	0·18	0·04	0·02	0·05	0·02	0·00	0·00	0·02	0·14	0·01	0·03
Calabrie	0·00	0·03	0·00	0·01	0·51	0·71	0·14	0·18	0·11	0·07	0·00	..	0·07	0·20	0·02	0·08
Sicilia	0·08	0·26	0·01	0·03	1·05	1·77	0·33	0·35	0·30	0·42	0·01	0·01	0·14	0·39	0·02	0·07
Sardegna	0·04	0·33	0·00	0·17	0·21	0·38	0·04	0·11	0·07	0·10	0·00	0·00	0·02	0·09	0·00	0·01
REGNO	0·47	3·14	0·03	0·37	13·22	20·32	3·63	9·71	5·01	17·33	0·38	2·73	2·21	14·94	0·28	3·29

censite, sono distribuite per compartimenti, per categorie d'industrie e per qualità di occupazione.

MASCHI		FEMMINE		MASCHI		FEMMINE		MASCHI		FEMMINE		MASCHI		FEMMINE		MASCHI		FEMMINE	
non operai	operai	non operaie	operaie	non operai	operai	non operaie	operaie	non operai	operai	non operaie	operaie	non operai	operai	non operaie	operaie	non operai	operai	non operaie	operaie
d'industrie e complesso																			
6				7				8				9				2-9			
0.46	1.84	0.64	13.67	0.10	0.45	0.03	0.58	0.10	0.44	0.03	0.14	0.05	0.32	0.03	0.24	3.00	10.36	1.29	17.36
0.12	0.25	0.26	2.08	0.05	0.21	0.01	0.32	0.05	0.20	0.01	0.06	0.02	0.14	0.00	0.08	1.20	5.35	0.49	3.25
0.84	3.50	1.08	34.31	0.14	0.48	0.06	0.90	0.20	1.07	0.06	0.27	0.10	0.43	0.04	0.32	5.05	17.92	2.17	40.47
0.27	0.73	0.34	7.02	0.08	0.34	0.02	0.32	0.06	0.23	0.01	0.06	0.04	0.13	0.00	0.07	2.32	5.86	0.70	9.02
0.16	0.24	0.30	1.84	0.07	0.39	0.02	0.38	0.05	0.20	0.01	0.05	0.02	0.07	0.01	0.11	2.13	4.88	0.76	3.91
0.23	0.44	0.30	2.56	0.07	0.25	0.03	0.69	0.08	0.29	0.01	0.08	0.10	0.61	0.01	0.19	2.46	6.66	0.66	5.09
0.08	0.11	0.17	1.07	0.03	0.10	0.01	0.21	0.02	0.09	0.00	0.01	0.01	0.04	0.00	0.04	0.75	1.45	0.29	1.76
0.03	0.07	0.06	0.51	0.02	0.11	0.00	0.08	0.01	0.04	0.01	0.03	0.00	0.03	0.00	0.00	0.47	1.13	0.12	0.74
0.10	0.13	0.22	0.61	0.03	0.06	0.01	0.12	0.05	0.28	0.01	0.18	0.02	0.07	0.01	0.06	1.00	2.73	0.39	1.27
0.10	0.08	0.08	0.11	0.02	0.04	0.01	0.14	0.02	0.04	0.00	0.02	0.00	0.01	0.00	0.00	0.87	1.09	0.22	0.47
0.26	0.49	0.30	2.31	0.07	0.24	0.03	0.53	0.07	0.24	0.01	0.04	0.02	0.15	0.01	0.11	2.06	5.64	0.72	4.03
0.10	0.13	0.14	0.32	0.04	0.16	0.01	0.26	0.03	0.10	0.00	0.03	0.01	0.03	0.00	0.01	1.37	3.18	0.30	0.85
0.02	0.03	0.01	0.02	0.00	0.00	0.00	0.00	0.00	0.01	0.00	0.00	0.00	..	0.26	0.39	0.06	0.07
0.11	0.13	0.07	0.39	0.03	0.07	0.01	0.01	0.01	0.02	0.00	..	0.00	0.01	0.00	0.01	0.84	1.24	0.25	0.67
0.13	0.16	0.23	0.63	0.08	0.25	0.02	0.36	0.04	0.13	0.00	0.01	0.09	1.19	0.01	0.05	1.90	4.56	0.64	1.50
0.02	0.02	0.02	0.04	0.01	0.02	0.00	0.10	0.00	0.03	0.00	..	0.00	0.02	0.00	..	0.39	1.48	0.06	0.41
3.03	8.35	4.22	67.49	0.84	3.18	0.27	5.01	0.79	3.40	0.18	0.97	0.49	3.27	0.12	1.29	26.07	73.93	9.12	90.88
																100.00	100.00		

Prospetto XCV. — Cento persone occupate nelle imprese censite sono distribuite per

COMPARTIMENTI E REGNO	MASCHI		FEMMINE		MASCHI		FEMMINE		MASCHI		FEMMINE		MASCHI		FEMMINE	
	non operai	operai	non operaie	operaie	non operai	operai	non operaie	operaie	non operai	operai	non operaie	operaie	non operai	operai	non operaie	operaie
	Categorie															
	2				3				4				5			
Piemonte	0·05	0·26	0·00	0·01	0·94	1·56	0·13	0·36	0·42	1·90	0·02	0·20	0·23	1·52	0·01	0·20
Liguria	0·01	0·04	0·00	0·00	0·40	0·69	0·05	0·13	0·20	1·88	0·01	0·04	0·09	0·64	0·00	0·02
Lombardia	0·04	0·19	0·00	0·01	1·64	2·63	0·20	0·80	0·73	3·36	0·04	0·35	0·30	2·74	0·01	0·15
Veneto	0·02	0·08	0·00	0·00	0·85	1·21	0·08	0·24	0·34	0·82	0·01	0·06	0·13	1·07	0·01	0·13
Emilia	0·01	0·07	0·00	0·00	0·86	1·02	0·11	0·29	0·33	0·66	0·01	0·06	0·12	1·10	0·00	0·08
Toscana	0·06	0·46	0·00	0·00	0·85	1·03	0·08	0·28	0·31	0·99	0·01	0·03	0·19	1·11	0·01	0·13
Marche	0·00	0·03	0·00	0·00	0·28	0·35	0·03	0·07	0·10	0·14	0·00	0·00	0·06	0·27	0·00	0·05
Umbria	0·00	0·05	..	0·00	0·18	0·21	0·01	0·01	0·07	0·27	0·00	0·00	0·03	0·10	0·00	0·02
Lazio	0·01	0·06	..	0·00	0·35	0·60	0·03	0·06	0·14	0·30	0·00	0·00	0·07	0·60	0·00	0·02
Abruzzi e Molise	0·01	0·03	0·00	0·00	0·35	0·32	0·03	0·02	0·11	0·07	0·00	0·00	0·06	0·24	0·01	0·04
Campania	0·02	0·07	0·00	0·01	0·79	1·43	0·09	0·24	0·29	1·25	0·01	0·01	0·08	0·44	0·01	0·03
Puglie	0·02	0·08	0·00	0·00	0·60	1·25	0·04	0·06	0·17	0·35	0·00	0·00	0·05	0·30	0·00	0·01
Basilicata	0·00	0·00	0·11	0·13	0·01	0·01	0·04	0·02	0·00	0·00	0·02	0·10	0·00	0·01
Calabrie	0·00	0·02	0·00	0·00	0·37	0·51	0·04	0·05	0·08	0·05	0·00	..	0·05	0·14	0·01	0·02
Sicilia	0·05	0·19	0·00	0·01	0·75	1·27	0·09	0·10	0·22	0·30	0·00	0·00	0·10	0·28	0·01	0·02
Sardegna	0·03	0·60	0·00	0·05	0·15	0·27	0·01	0·03	0·05	0·07	0·00	0·00	0·01	0·07	0·00	0·00
REGNO	0·34	2·25	0·01	0·11	9·47	14·55	1·03	2·75	3·59	12·42	0·11	0·77	1·58	10·70	0·08	0·93

compartimenti, per categorie d'industrie, per sesso e secondo la qualità dell'occupazione.

MASCHI		FEMMINE		MASCHI		FEMMINE		MASCHI		FEMMINE		MASCHI		FEMMINE		MASCHI		FEMMINE	
non operai	operai	non operaie	operaie	non operai	operai	non operaie	operaie	non operai	operai	non operaie	operaie	non operai	operai	non operaie	operaie	non operai	operai	non operaie	operaie
d'industrie e complesso																			
6				7				8				ω				2-ω			
0.33	1.32	0.18	3.88	0.07	0.32	0.01	0.17	0.07	0.32	0.01	0.04	0.04	0.23	0.01	0.07	2.15	7.42	0.37	4.92
0.08	0.18	0.07	0.59	0.03	0.15	0.00	0.09	0.03	0.14	0.00	0.02	0.01	0.10	0.00	0.02	0.86	3.83	0.14	0.92
0.60	2.51	0.31	9.73	0.10	0.34	0.02	0.26	0.14	0.77	0.02	0.08	0.07	0.31	0.01	0.09	3.62	12.84	0.61	11.48
0.19	0.52	0.10	1.99	0.06	0.25	0.01	0.09	0.05	0.16	0.00	0.02	0.03	0.09	0.00	0.02	1.67	4.20	0.20	2.56
0.11	0.17	0.08	0.52	0.05	0.28	0.01	0.11	0.04	0.14	0.00	0.01	0.01	0.05	0.00	0.03	1.53	3.49	0.22	1.11
0.17	0.32	0.09	0.73	0.05	0.18	0.01	0.20	0.06	0.21	0.00	0.02	0.07	0.44	0.00	0.05	1.76	4.77	0.19	1.44
0.06	0.08	0.05	0.30	0.02	0.07	0.00	0.06	0.02	0.07	0.00	0.00	0.00	0.03	0.00	0.01	0.53	1.04	0.08	0.50
0.02	0.05	0.02	0.14	0.01	0.08	0.00	0.02	0.01	0.03	0.00	0.01	0.00	0.02	0.00	0.00	0.34	0.81	0.03	0.21
0.07	0.09	0.06	0.17	0.02	0.05	0.00	0.03	0.04	0.20	0.00	0.05	0.01	0.05	0.00	0.02	0.71	1.95	0.11	0.36
0.07	0.06	0.02	0.03	0.02	0.03	0.00	0.04	0.01	0.03	0.00	0.00	0.00	0.01	0.00	0.00	0.63	0.78	0.06	0.13
0.19	0.35	0.09	0.65	0.05	0.17	0.01	0.15	0.05	0.17	0.00	0.01	0.01	0.11	0.00	0.03	1.47	4.04	0.20	1.14
0.07	0.09	0.04	0.09	0.03	0.12	0.00	0.07	0.02	0.07	0.00	0.01	0.01	0.02	0.00	0.00	0.98	2.28	0.09	0.24
0.02	0.02	0.00	0.01	0.00	0.00	0.00	0.00	0.00	0.00	0.00	0.00	0.00	..	0.19	0.28	0.02	0.02
0.08	0.09	0.02	0.11	0.02	0.05	0.00	0.00	0.01	0.02	0.00	..	0.00	0.01	0.00	0.00	0.60	0.89	0.07	0.19
0.10	0.11	0.06	0.18	0.06	0.18	0.01	0.10	0.03	0.09	0.00	0.00	0.07	0.85	0.00	0.01	1.36	3.27	0.18	0.43
0.01	0.02	0.01	0.01	0.01	0.02	0.00	0.03	0.00	0.02	0.00	..	0.00	0.01	0.00	..	0.28	1.06	0.02	0.12
2.17	5.98	1.20	19.14	0.60	2.28	0.08	1.42	0.57	2.44	0.05	0.28	0.35	2.34	0.03	0.37	18.68	52.96	2.59	25.77
																100.00			

Prospetto XCVI. — Frequenza delle donne nelle imprese censite.

COMPARTIMENTI E REGNO	CATEGORIE D'INDUSTRIE E COMPLESSO																	
	2		3		4		5		6		7		8		ω		2-ω	
	a	b	a	b	a	b	a	b	a	b	a	b	a	b	a	b	a	b
	a = numero delle persone occupate di sesso femminile, sopra 100 di sesso maschile.									b = numero delle operaie, sopra 100 operai di sesso maschile								
Piemonte	2·5	2·5	19·6	23·0	9·6	10·7	12·1	13·4	246·6	294·9	44·6	51·1	12·0	12·4	28·5	30·1	55·3	66·3
Liguria	6·1	7·2	17·0	19·3	2·4	2·3	3·4	3·5	256·9	336·4	50·7	60·5	10·2	11·1	20·8	22·8	22·6	24·1
Lombardia	7·0	7·8	23·6	30·6	9·6	10·4	5·5	5·6	422·8	387·6	61·4	74·5	10·3	9·8	27·0	29·0	73·5	89·4
Veneto	0·9	1·0	15·4	19·9	6·3	7·9	11·8	12·6	293·1	381·4	31·4	36·5	10·5	11·2	16·3	20·2	47·0	60·9
Emilia	5·8	6·1	21·2	28·5	6·2	9·0	6·8	7·2	215·7	309·8	34·9	38·9	9·5	9·4	47·3	57·1	26·4	31·8
Toscana	0·8	0·9	18·6	26·3	2·5	2·8	10·4	11·7	167·3	228·7	88·7	110·4	9·2	10·3	11·0	12·2	24·9	30·2
Marche	1·4	1·1	14·7	18·9	1·2	1·2	16·8	19·2	250·3	371·0	71·3	87·9	5·3	5·3	41·1	45·7	37·1	48·2
Umbria	0·7	0·7	6·4	5·5	1·4	1·6	12·4	15·1	210·2	272·8	27·0	29·9	27·4	30·0	6·4	5·1	21·2	25·7
Lazio	4·4	5·3	10·2	10·2	1·5	1·1	3·2	3·0	142·0	191·1	56·3	72·1	23·4	26·3	27·0	30·6	17·6	18·4
Abruzzi e Molise	5·3	5·2	7·3	6·3	0·6	0·3	14·4	15·1	42·4	53·3	86·6	123·7	13·4	17·0	6·8	5·3	14·0	17·2
Campania	10·7	11·9	14·5	16·4	1·2	1·0	8·3	7·6	137·4	185·0	70·1	86·4	6·8	6·6	26·8	28·8	24·4	28·3
Puglie	1·6	2·1	5·2	4·5	0·4	0·3	2·4	2·3	76·0	94·7	51·7	63·6	10·5	12·8	14·1	15·9	10·1	10·6
Basilicata	0	..	6·6	4·6	0·4	0·6	8·3	7·5	23·2	27·0	26·0	..	0	0	7·8	7·3
Calabrie	9·2	8·5	10·5	10·0	0·1	0	14·7	15·3	78·2	121·7	7·6	6·8	1·2	0	29·9	33·6	17·6	21·6
Sicilia	4·7	3·8	9·6	7·9	0·7	0·5	6·5	6·8	116·6	157·9	46·2	57·6	2·9	2·6	1·8	1·7	13·1	13·0
Sardegna	7·5	7·9	9·4	10·9	0·5	0·3	3·1	3·3	55·8	65·2	118·5	176·9	1·0	0	1·5	0	10·1	11·0
REGNO	4·4	4·7	15·8	18·9	5·5	6·2	8·3	8·7	249·3	319·9	52·1	62·4	10·8	11·3	14·9	15·6	39·6	48·7

§ 5. — **Le persone occupate nei diversi gruppi d'industrie delle diverse circoscrizioni.**
Frequenza dei fanciulli.

Nel Regno e nel complesso delle industrie furono rilevati 228 947 operai di età inferiore a 15 anni (precisi), dei quali 123 088 maschi e 105 859 femmine. Il prospetto XCVII porge la distribuzione di questi numeri per le diverse categorie d'industrie censite nei diversi compartimenti:

Il successivo prospetto XCVIII porge, con le solite distinzioni di luoghi e d'industrie, la frequenza dei fanciulli sopra cento operai di ogni età, ordinatamente per l'insieme dei due sessi, per il sesso maschile e per il sesso femminile. Così troviamo 12·6 fanciulli sopra 100 operai di ambo i sessi e di ogni età. Questa percentuale, che riguarda il Regno e il complesso delle industrie:

diventa massima nelle Calabrie (22·8) e minima nell'Umbria (7·3) quando si rimanga nel complesso delle industrie e si trasporti l'esame di regione in regione; e

diventa massima e uguale a 18·3 nella categoria 6 (industrie che lavorano e utilizzano le fibre tessili), e minima e uguale a 4·6 nella categoria 7 (industrie chimiche), quando, per converso, si rimanga nell'insieme del Regno e si passi da categoria a categoria d'industrie.

Al prospetto citato rimandiamo per i coefficienti che riguardano le diverse categorie d'industrie nei diversi compartimenti e l'uno e l'altro sesso distintamente.

Prospetto XCVII.

COMPARTIMENTI E REGNO		NUMERO DEGLI OPERAI DI ETÀ INFERIORE A 15 ANNI, OCCUPATI NELLE IMPRESE CENSITE																									
		In complesso	Maschi	Femmine	In complesso	Maschi	Femmine	In complesso	Maschi	Femmine	In complesso	Maschi	Femmine	In complesso	Maschi	Femmine	In complesso	Maschi	Femmine	In complesso	Maschi	Femmine	In complesso	Maschi	Femmine		
		Categorie d'industrie e complesso																									
		2	3		4		5		6		7		8		9		2-9										
Piemonte	151	143	8	4 742	3 594	1 148	4 763	3 944	819	3 884	3 239	645	18 306	2 920	15 386	331	116	215	526	452	74	612	327	285	33 315	14 735	18 580
Liguria	65	48	17	2 246	1 936	310	1 887	1 775	112	766	718	48	3 314	598	2 716	146	81	65	227	203	24	230	193	37	8 881	5 552	3 329
Lombardia	195	169	26	11 364	7 995	3 369	7 772	6 717	1 055	6 488	5 947	541	54 219	6 903	47 316	794	317	477	1 472	1 195	277	730	545	185	83 034	29 788	53 246
Veneto	63	57	6	4 164	3 510	654	2 534	2 312	222	2 921	2 497	424	10 406	1 379	9 027	136	67	69	255	211	44	288	227	61	20 767	10 260	10 507
Emilia	82	72	10	3 947	3 267	680	2 515	2 383	132	1 427	1 313	114	2 955	524	2 431	214	52	162	262	233	26	252	169	83	11 654	8 019	3 638
Toscana	325	323	2	3 877	3 206	671	1 610	1 561	49	1 818	1 624	194	2 475	690	1 785	293	202	91	248	230	18	669	477	192	11 315	8 313	3 002
Marche	12	7	5	1 407	1 248	159	616	605	11	522	417	105	1 667	385	1 282	100	40	60	97	92	5	36	13	23	4 457	2 807	1 650
Umbria	4	4	..	494	474	20	350	349	1	111	108	3	616	139	477	49	22	27	81	50	31	4	4	..	1 709	1 150	559
Lazio	19	17	2	1 663	1 577	86	815	813	2	442	409	33	771	320	451	23	21	2	273	214	59	114	78	36	4 120	3 449	671
Abruzzi e Molise	18	15	3	1 345	1 275	70	322	322	..	444	321	123	661	458	206	15	10	5	49	37	12	30	27	3	2 887	2 465	422
Campania	186	164	22	6 315	5 323	987	2 096	2 039	57	781	661	120	4 532	1 410	3 122	290	146	144	277	241	36	547	363	184	15 024	10 352	4 672
Puglie	305	289	16	3 691	3 812	179	1 264	1 260	4	1 311	1 275	36	1 585	730	855	670	145	525	257	145	112	43	38	5	9 426	7 691	732
Basilicata	2	2	..	529	522	7	101	100	1	152	127	25	270	218	52	4	..	4	17	17	..	26	26	..	1 101	1 012	89
Calabria	27	20	7	2 821	2 531	290	332	332	..	524	359	165	1 801	969	832	65	48	18	42	42	..	37	8	29	5 650	4 307	1 341
Sicilia	336	348	18	6 457	5 937	520	1 308	1 293	15	916	862	54	2 062	776	1 286	664	427	237	181	175	6	1 489	1 473	16	13 443	11 291	2 152
Sardegna	846	809	37	628	584	44	211	211	..	198	185	13	109	46	63	123	11	112	15	15	..	34	34	..	2 164	1 895	269
REGNO	2 666	2 487	179	55 990	46 796	9 194	28 496	26 016	2 480	22 705	20 062	2 643	105 752	18 465	87 287	3 918	1 705	2 213	4 279	3 555	724	5 141	4 002	1 139	228 947	123 088	105 859

Prospetto *XCVIII*. — Numero degli operai di età inferiore a 15 anni sopra 100 di ogni età, ordinatamente per ciascun gruppo d'industrie in ciascuna circoscrizione, per l'insieme dei sessi, per il sesso maschile e per il sesso femminile.

COMPARTIMENTI E REGNO	CATEGORIE D'INDUSTRIE E COMPLESSO																										
	2			3			4			5			6			7			8			9			2 — 9		
	MF	M	F	MF	M	F	MF	M	F	MF	M	F	MF	M	F	MF	M	F	MF	M	F	MF	M	F	MF	M	F
Piemonte	2.4	2.4	5.3	10.7	10.0	13.9	9.8	9.0	17.6	9.8	9.3	13.8	15.3	9.6	17.2	2.9	1.6	5.6	6.4	6.2	8.1	8.9	6.2	17.9	11.7	8.6	16.4
Liguria	4.5	3.6	..	11.8	12.2	10.1	4.3	4.1	11.2	5.0	4.9	9.2	18.8	14.8	20.0	2.7	2.4	3.2	6.2	6.1	6.5	8.1	8.4	7.0	8.1	6.3	15.7
Lombardia	4.2	3.2	7.7	14.4	13.2	13.2	9.1	8.7	13.0	9.7	9.5	15.3	19.2	11.9	21.1	5.7	4.0	8.1	7.6	6.8	15.9	7.9	7.6	8.9	14.8	10.0	20.1
Veneto	3.2	2.9	..	12.5	12.6	11.8	12.5	12.3	14.9	10.6	10.2	13.7	18.0	11.5	19.7	1.8	1.1	3.3	6.1	5.6	10.4	10.9	10.4	13.8	13.3	10.6	17.8
Emilia	4.8	4.5	..	13.0	13.9	10.1	15.2	15.7	9.7	5.2	5.2	6.2	18.5	13.5	20.1	2.4	0.8	6.5	7.4	7.3	8.6	13.0	13.7	11.7	11.0	10.0	14.2
Toscana	3.1	3.1	..	12.4	12.9	10.3	5.9	6.8	7.6	6.4	6.4	6.5	10.3	9.4	10.7	3.4	4.9	2.0	4.7	4.8	3.6	5.9	4.7	15.6	7.9	7.6	9.0
Marche	1.6	1.0	..	14.6	15.4	10.4	18.4	18.3	..	7.1	6.8	8.9	18.8	20.4	18.3	3.3	2.5	4.3	6.0	6.0	..	4.1	2.2	8.4	12.6	11.8	14.3
Umbria	0.4	0.4	..	9.6	9.7	7.5	5.6	5.6	1.0	4.0	4.5	0.8	13.6	11.4	14.4	2.1	1.2	4.9	9.9	7.9	16.4	0.7	0.8	..	7.3	6.1	11.6
Lazio	1.2	1.2	..	10.9	11.4	6.1	11.6	11.7	..	3.0	2.9	8.0	12.8	15.4	11.4	1.2	2.0	0.3	4.7	4.7	4.9	7.3	6.6	9.9	7.7	7.7	8.1
Abruzzi e Molise	2.6	2.3	..	17.4	17.5	15.3	20.0	20.1	..	7.0	5.8	14.7	31.3	33.1	28.0	0.9	1.4	0.6	6.8	6.0	11.4	13.8	13.1	..	13.7	13.7	13.7
Campania	10.4	10.3	11.6	15.9	15.6	17.6	7.2	7.1	18.9	7.2	6.5	15.6	19.5	17.3	20.7	3.9	3.7	4.2	6.5	6.0	13.5	17.1	14.6	25.7	12.6	11.1	17.7
Puglie	16.8	16.2	..	13.3	13.3	14.0	15.7	15.7	..	18.8	18.7	23.1	37.4	33.5	41.5	15.2	5.4	30.6	13.6	8.6	52.1	6.6	6.7	..	16.2	14.6	31.0
Basilicata	—	17.3	17.9	5.2	28.5	28.3	..	6.0	5.4	14.2	43.8	44.9	39.7	3.8	15.0	15.0	—	—	15.9	15.7	19.0
Calabria	4.5	3.6	..	21.9	21.6	24.9	27.9	27.9	—	14.0	11.1	33.3	38.4	45.8	32.3	5.7	4.5	..	11.4	11.4	—	18.2	5.2	..	22.8	21.1	30.4
Sicilia	8.1	8.0	11.0	20.5	20.4	22.5	18.8	18.7	..	13.4	13.4	12.4	30.8	29.9	31.3	10.2	10.3	10.0	8.3	8.2	..	7.5	7.5	4.8	15.8	15.0	21.9
Sardegna	5.7	5.9	3.4	9.0	9.3	6.4	13.4	13.4	..	12.7	12.3	..	18.2	12.7	26.7	12.4	3.1	17.6	3.5	3.5	—	12.8	12.8	—	8.0	7.7	10.0
REGNO	4.2	4.8	7.3	14.0	14.0	14.5	9.4	9.1	13.9	8.5	8.1	12.3	18.3	13.4	19.8	4.6	3.2	6.8	6.8	6.3	11.4	8.2	7.4	13.5	12.6	10.1	17.8

§ 6. — **Classificazione delle imprese industriali, secondo il numero delle persone occupate.**

Sopra 243 926 imprese censite, 189 244 (cioè il 77·6 per cento) occupavano, alla data del censimento, da 0 a 5 persone, 30 680 (cioè il 12·6 per cento) occupavano da 6 a 10 persone, 11 682 (cioè il 4·8 per cento) da 11 a 25 persone, 5 780 (cioè il 2·4 per cento) da 26 a 50 persone, 3 333 (cioè l'1·4 per cento) da 51 a 100 persone, 2 173 (cioè il 0·9 per cento) da 101 a 250 persone, 672 (cioè il 0·3 per cento) da 251 a 500 persone, e 362 (cioè 0·1 per cento) più di 500 persone

In altri termini, sopra 1 000 imprese censite,

776	occupavano al più	5	persone,
902	id.	10	id.,
950	id.	25	id.,
974	id.	50	id.,
988	id.	100	id.,
997	id.	250	id.

Per i numeri, che corrispondono a quelli ora citati e si riferiscono ai singoli compartimenti ed a gruppi importanti d'industrie, vedansi i prospetti XCIX e C.

Le 362 imprese censite con più di 500 persone occupate si ripartiscono in 257 con 501 a 1 000 persone, e 105 con più di 1 000 persone. Queste ultime sono così distribuite per compartimenti e per industrie:

Piemonte. — Una impresa con 1 554 persone (industria della carta); 4 con 1 050, 1 093, 1 147 e 2 023 persone rispettivamente (industrie dei metalli); 12 con 1 024, 1 090, 1 122, 1 148, 1 208, 1 276, 1 285, 1 325, 1 382, 1 452, 1 643 e 2 107 persone rispettivamente (industrie tessili); 2 con 1 416 e 1 470 persone rispettivamente (industrie chimiche); una con 1 887 persone (industria diversa da quelle specificate nel prospetto XCIX): in totale 20 imprese.

Liguria. — Nove imprese con 1 003, 1 281, 1 505, 1 691, 1 900, 1 973, 2 423, 3 309, 6 607 persone rispettivamente (industrie che utilizzano e lavorano i metalli); una con 1 305 persone (industria tessile); e una con 1 332 persone (industria chimica): in totale 11 imprese.

Lombardia. — Cinque imprese con 1 591, 1 901, 1 921, 2 399 e 2 751 persone rispettivamente (industrie dei metalli); 15 con 1 044, 1 080, 1 163, 1 226, 1 260, 1 269, 1 395, 1 427, 1 445, 1 467, 1 583, 1 700, 2 006, 2 027 e 2 371 persone rispettivamente (industrie tessili); 3 con 1 296, 1 300 e 1 381 persone rispettivamente (industrie chimiche); 2 con 1 155 e 4 538 persone rispettivamente (produzione e distribuzione di forza motrice, ecc.); e una con 1 596 persone (industria diversa da quelle specificate nel prospetto XCIX): in totale 26 imprese.

Veneto. — Due imprese con 1 444 e 2 474 persone rispettivamente (industrie dei metalli); 7 con 1 144, 1 182, 1 303, 1 371, 1 389, 1 390 e 1 507 persone rispettivamente (industrie tessili); una con 1 079 persone (industria chimica); e una con 1 018 persone (industria diversa da quelle specificate nel prospetto XCIX): in totale 11 imprese.

Emilia. — Una impresa con 1 400 persone (industria dei metalli); una con 1 271 persone (industria chimica); e una con 1 063 persone (industria diversa da quelle specificate nel prospetto XCIX): in totale 3 imprese.

Toscana. — Una impresa con 1 335 persone (miniera); 5 con 1 044, 1 053, 1 154, 1 465 e 1 576 persone rispettivamente (industrie dei metalli); una con 1 532 persone (preparazione e lavorazione dei minerali); 2 con 1 146 e 1 165 persone rispettivamente (industrie tessili); e una con 2 131 persone (industria chimica): in totale 10 imprese.

Marche. — Una impresa con 1 212 persone (industria chimica).

Umbria. — Una impresa con 4 095 persone (industria dei metalli); e una con 1 610 persone (industria tessile): in totale 2 imprese.

Campania. — Sette imprese con 1 068, 1 571, 1 584, 1 750, 2 012, 2 966 e 3 337 persone rispettivamente (industrie dei metalli); 2 con 1 307 e 1 480 persone rispettivamente (industrie tessili);

e 3 con 1 123, 1 263 e 1 478 persone rispettivamente (industrie diverse da quelle specificate nel prospetto XCIX): in totale 12 imprese.

Puglie. — Una impresa con 1 600 persone (industria dei metalli).

Sicilia. — Quattro imprese con 1 045, 1 099, 1 443 e 1 508 persone rispettivamente (industrie diverse da quelle specificate nel prospetto XCIX).

Sardegna. — Quattro imprese con 1 110, 1 454, 1 606, e 2 060 persone rispettivamente (miniere).

Per maggiori particolari sul medesimo argomento, rimandiamo alla tavola XXIII*, la quale è dedicata alla distribuzione delle imprese nelle diverse circoscrizioni (otto comuni industrialmente importanti, provincie e compartimenti), nelle diverse industrie (quindici gruppi importanti) e secondo il numero delle persone occupate, e contiene numeri relativi a commento di quelli assoluti.

Prospetto XCIX.

CIRCOSCRIZIONI E INDUSTRIE	NUMERO DELLE IMPRESE CENSITE									
	in complesso	che occupano								
		da 0 a 5	da 6 a 10	da 11 a 25	da 26 a 50	da 51 a 100	da 101 a 250	da 251 a 500	da 501 a 1 000	oltre 1 000
		persone								
Piemonte	26 332	13 910	3 667	1 783	893	494	389	124	47	20
Liguria	11 456	8 633	1 459	723	314	157	105	38	16	11
Lombardia	41 027	28 310	5 692	2 833	1 749	1 160	851	272	104	26
Veneto	20 964	16 347	2 568	898	466	327	221	49	17	11
Emilia	20 317	16 270	2 284	903	467	241	108	32	9	3
Toscana	22 522	17 232	2 987	1 323	531	250	126	46	17	10
Marche	7 568	6 286	780	223	147	86	33	8	4	1
Umbria	4 680	4 001	456	111	56	34	11	5	4	2
Lazio	10 127	7 942	1 249	501	231	118	69	15	2	..
Abruzzi e Molise	9 005	8 160	578	145	68	40	8	4	2	..
Campania	19 281	15 507	2 376	638	332	169	92	39	19	12
Puglie	14 765	11 523	2 347	607	166	73	39	6	3	1
Basilicata	2 808	2 541	213	23	15	8	6	2
Calabria	9 561	8 275	1 034	119	53	27	19	4
Sicilia	19 555	15 914	2 611	571	236	121	70	19	9	4
Sardegna	4 015	3 363	399	191	51	28	26	9	4	4
2-1 — Miniere	341	71	57	57	49	37	39	18	8	5
2-2 — Cave	3 150	1 873	728	348	136	43	21	1
3-(1, 2) — Legno e materie analoghe	47 516	40 490	4 901	1 424	447	163	69	13	3	..
3-6 (2-8) — Lavorazione del cuoio e delle pelli	29 881	26 402	2 577	556	205	86	45	10
3-7 — Carta	1 710	775	358	307	139	75	36	12	7	1
4-(1, 2) — Produzione e prime lavorazioni dei metalli	1 126	556	232	163	63	42	37	18	8	7
4 (3-5) — Successive lavorazioni dei metalli, costruzioni meccaniche e lavorazione dei metalli preziosi	38 669	32 625	3 451	1 398	591	291	176	79	34	24
4 — Industrie che lavorano e utilizzano i metalli	41 109	33 998	3 844	1 667	742	384	267	122	50	35
5-1 — Preparazione e lavorazione dei minerali	11 982	6 853	2 144	1 178	981	570	208	40	7	1
6-1 — Seta	2 036	201	138	260	330	477	514	93	21	2
6-2 — Cotone	1 079	219	137	145	125	122	156	125	46	4
6-(1-8, o 1) — Lavorazione delle fibre tessili	7 270	2 647	844	806	763	821	901	318	130	40
7 — Industrie chimiche	5 661	3 512	1 053	508	270	165	99	26	17	11
8-1 — Industrie poligrafiche	3 320	1 634	782	544	226	79	47	6	2	..
8-2 — Produzione e distribuzione di forza motrice, luce, ecc.	1 989	1 208	355	218	104	60	30	9	3	2
REGNO E COMPLESSO DELLE INDUSTRIE	243 926	189 244	30 180	11 682	5 780	3 333	2 173	672	257	105

Prospetto C.

CIRCOSCRIZIONI E INDUSTRIE	CENTO IMPRESE, ORDINATEMENTE CENSITE IN CIASCUNA CIRCOSCRIZIONE e in ciascun gruppo d'industrie, sono classificate secondo che occupano								
	da 0 a 5	da 6 a 10	da 11 a 25	da 26 a 50	da 51 a 100	da 101 a 250	da 251 a 500	da 501 a 1 000	oltre 1 000
	persone								
Piemonte	71.8	13.9	6.8	3.4	1.9	1.5	0.5	0.2	0.1
Liguria	75.4	12.7	6.3	2.7	1.4	0.9	0.3	0.1	0.1
Lombardia	69.0	13.9	7.0	4.3	2.3	2.1	0.7	0.3	0.1
Veneto	78.2	12.3	4.3	2.2	1.6	1.1	0.2	0.1	0.1
Emilia	80.1	11.2	4.4	2.3	1.2	0.5	0.2	0.0	0.0
Toscana	76.5	13.3	5.9	2.4	1.1	0.6	0.2	0.1	0.0
Marche	83.1	10.3	2.9	1.9	1.1	0.4	0.1	0.1	0.0
Umbria	85.5	9.7	2.4	1.2	0.7	0.2	0.1	0.1	0.0
Lazio	78.4	12.3	4.9	2.3	1.2	0.7	0.1	0.0	..
Abruzzi e Molise	90.6	6.4	1.6	0.8	0.4	0.1	0.0	0.0	..
Campania	80.9	12.2	3.5	1.7	0.9	0.5	0.2	0.1	0.1
Puglie	78.0	15.9	4.1	1.1	0.5	0.3	0.0	0.0	0.0
Basilicata	90.5	7.6	0.8	0.5	0.3	0.2	0.1
Calabria	86.5	10.8	1.6	0.6	0.3	0.2	0.0
Sicilia	81.4	13.4	2.9	1.2	0.6	0.4	0.1	0.0	0.0
Sardegna	82.3	9.9	4.8	1.3	0.7	0.7	0.2	0.1	0.1
2.1 — Miniere	20.8	16.7	16.7	14.4	10.9	11.4	5.3	2.3	1.5
2.2 — Cave	58.5	23.1	11.0	4.3	1.4	0.7	0.0
3. (1, 2) — Legno e materie analoghe	85.2	10.3	3.0	0.9	0.3	0.1	0.0	0.0	..
3.6 (2-8) — Lavorazione del cuoio e delle pelli	88.4	8.6	1.9	0.7	0.3	0.2	0.0
3.7 — Carta	45.3	20.9	18.0	8.1	4.4	2.1	0.7	0.4	0.1
4. (1, 2) — Produzione e prime lavorazioni dei metalli	49.4	20.6	14.5	5.6	3.7	3.3	1.6	0.7	0.6
4. (3-5) — Successive lavorazioni dei metalli, costruzioni meccaniche e lavorazione dei metalli preziosi	84.4	8.9	3.6	1.5	0.8	0.5	0.2	0.1	0.1
4 — Industrie che lavorano e utilizzano i metalli	82.7	9.4	4.1	1.8	0.9	0.6	0.3	0.1	0.1
5.1 — Preparazione e lavorazione dei minerali	57.2	17.9	9.8	8.2	4.8	1.7	0.3	0.1	0.0
6.1 — Seta	9.9	6.8	12.8	16.2	23.4	25.2	4.6	1.0	0.1
6.2 — Cotone	20.3	12.7	13.4	11.6	11.3	14.5	11.6	4.3	0.4
6. (1-8, to 1) — Lavorazione delle fibre tessili	36.4	11.6	11.1	10.5	11.3	12.4	4.4	1.8	0.6
7 — Industrie chimiche	62.0	18.6	9.0	4.8	2.9	1.7	0.5	0.3	0.2
8.1 — Industrie poligrafiche	40.2	23.6	16.4	6.8	2.4	1.4	0.2	0.1	..
8.2 — Produzione e distribuzione di forza motrice, luce, ecc.	60.7	17.8	11.0	5.2	3.0	1.5	0.5	0.2	0.1
REGNO E COMPLESSO DELLE INDUSTRIE	77.6	12.6	4.8	2.4	1.4	0.9	0.3	0.1	0.0

CAPITOLO XII.

Correlazione tra la grandezza dell'energia meccanica utilizzata nelle imprese censite e il numero delle persone occupate nelle medesime.

Come fu detto nel § 7 del capitolo X, uno speciale lavoro dell'Ufficio del censimento portò a classificare le imprese secondo la grandezza dell'energia meccanica utilizzata, secondo il numero delle persone occupate e secondo la posizione delle imprese medesime rispetto ai limiti di appli-

cazione delle principali leggi sociali, nelle diverse circoscrizioni e in alcuni importanti gruppi di industrie. Da questa multipla classificazione altre si ricavarono naturalmente, eliminando or l'uno or l'altro dei criterii indicati. Così, in particolare, si ricavò la distribuzione delle imprese secondo la grandezza dell'energia meccanica utilizzata, con opportune distinzioni di ordine geografico e di ordine tecnologico, della quale ci siamo occupati nel citato paragrafo. Si ottenne pure la distribuzione delle imprese secondo il numero delle persone occupate, che fu esaminata nel § 6 del capitolo XI. Nel capitolo seguente diremo dei rapporti che passano fra le imprese censite e i limiti di applicazione delle principali leggi sociali. Qui ci occupiamo della doppia distribuzione secondo la grandezza dell'energia meccanica utilizzata e secondo il numero delle persone occupate.

Questa doppia distribuzione è data, con molteplici distinzioni di ordine geografico e con numeri relativi a corredo di quelli assoluti, nelle tavole XX* e XXI*, che sono poste di seguito alla presente Relazione. Ora aggiungiamo alcuni riassunti nei prospetti CI a CV, il primo dei quali concerne l'insieme delle imprese censite nel Regno, mentre altri due riguardano le imprese censite nelle provincie di Milano e di Torino, e gli ultimi due le imprese censite nel Regno e rispettivamente addette alla lavorazione e utilizzazione dei metalli e alla lavorazione delle fibre tessili. Limitiamo il discorso al primo di questi cinque prospetti.

Sopra 100 imprese che occupano al più 5 persone, 84·8 non adoperano motori meccanici, 2·8 adoperano al più un cavallo dinamico, ecc. Questa distribuzione è caratterizzata da un massimo all'inizio e da progressivo e rapido decrescere di mano in mano che aumenta la forza motrice adoperata.

Sopra 100 imprese che occupano da 6 a 10 persone, 71·1 non fanno uso di motori meccanici, 5·4 adoperano forza motrice nella misura di al più un cavallo, ecc. Questa distribuzione si può pensare ottenuta deformando la precedente nel senso di deprimerne il cuspidale iniziale e rallentarne un poco la conseguente discesa.

Osservazioni analoghe possono essere ripetute per imprese che occupano da 11 a 25 persone, da 26 a 50, ecc. Con l'aumentare del numero delle persone occupate la distribuzione (o il corrispondente diagramma) tende a perdere il cuspidale iniziale, ovvero la forma iperbolica, per presentare una frequenza massima in corrispondenza a forza motrice sempre più cospicua. Per esempio, delle 257 imprese che occupano da 501 a 1 000 persone, 70 impiegano forza motrice da 250 a 500 cavalli. Queste considerazioni meglio apparirebbero qualora si riducesse a intervallo costante la scala scelta per la forza motrice. Ma non è compito nostro quello di procedere alla trasformazione accennata ed alle solite ricerche che riguardano la teoria della correlazione statistica (rette caratteristiche, ecc.).

Sopra 100 imprese censite che non fanno uso di motori meccanici, 83·7 occupano da 0 a 5 persone, 11·4 da 6 a 10 persone, ecc. Questa distribuzione è di genere iperbolico, comincia con un massimo e decresce con una rapidità notevole.

Sopra 100 imprese che adoperano al più un cavallo dinamico, 67·02 occupano da 0 a 5 persone, 20·9 da 6 a 10 persone, ecc. La distribuzione è ancora iperbolica, ma minore è la rapidità del suo decrescere.

Considerazioni analoghe valgono per le altre distribuzioni. Con l'aumentare della forza motrice diminuisce la rapidità di decrescenza che abbiamo già segnalato. L'ultima distribuzione, corrispondente a forza motrice di oltre 1 000 a 5 000 cavalli presenta un massimo in corrispondenza alle imprese che occupano da 6 a 10 persone (officine di produzione di energia elettrica). Anche per queste distribuzioni è da notare che l'andamento meglio apparirebbe se fosse scelto costante l'intervallo della scala che riguarda le persone occupate.

Sopra 100 imprese censite nel Regno e nell'insieme delle industrie, 65·79 non adoperano motori meccanici e occupano da 0 a 5 persone; 8·95 non adoperano motori meccanici e occupano da 6 a 10 persone; ecc.; 2·17 adoperano forza motrice per al più un cavallo e occupano da 0 a 5 persone; 0·68 adoperano forza motrice per al più un cavallo e occupano da 6 a 10 persone; ecc.

Prospetto CI. — Correlazione tra la forza motrice e il personale delle imprese censite nel Regno e nel complesso delle industrie.

SCALA DI CLASSIFICAZIONE delle imprese secondo il numero delle persone occupate	SCALA DI CLASSIFICAZIONE DELLE IMPRESE SECONDO IL NUMERO DEI CAVALLI DINAMICI UTILIZZATI													
	0	oltre 0 fino a 1	oltre 1 fino a 2	oltre 2 fino a 5	oltre 5 fino a 10	oltre 10 fino a 25	oltre 25 fino a 50	oltre 50 fino a 100	oltre 100 fino a 250	oltre 250 fino a 500	oltre 500 fino a 1 000	oltre 1 000 fino a 5 000	oltre 5 000 fino a 10 000	oltre 10 000

1. — Distribuzione delle imprese censite secondo la grandezza della energia meccanica utilizzata e il numero delle persone occupate.

da 0 a 5	160 496	5 296	4 676	8 061	5 423	3 401	1 262	334	189	58	29	18	1	..	189 244
» 6 » 10	21 823	1 648	1 602	2 374	1 466	1 002	444	145	86	37	22	29	1	1	30 680
» 11 » 25	5 979	606	726	1 440	1 070	1 000	487	187	99	33	19	22	11	3	11 682
» 26 » 50	2 266	230	268	625	664	803	495	254	113	26	12	15	4	5	5 780
» 51 » 100	876	78	171	358	360	553	433	278	162	35	14	9	5	1	3 333
» 101 » 250	216	19	73	201	214	348	352	336	268	87	32	23	4	..	2 173
» 251 » 500	29	1	2	17	27	55	73	106	189	103	48	18	1	3	672
» 501 » 1 000	5	1	..	1	3	7	6	20	57	70	55	31	1	..	257
oltre 1 000	1	1	1	6	10	21	25	34	3	3	105
QUALUNQUE	191 691	7 879	7 518	13 077	9 227	7 170	3 553	1 666	1 173	470	256	199	31	16	243 926

2. — In ciascuna sezione della scala relativa al numero delle persone occupate, 100 imprese sono classificate secondo la grandezza della energia meccanica utilizzata.

da 0 a 5	84.8	2.8	2.5	4.3	2.9	1.8	0.7	0.2	0.1	0.0	0.0	0.0	0.0	0.0	100.0
» 6 » 10	71.1	5.4	5.2	7.7	4.8	3.3	1.4	0.5	0.3	0.1	0.1	0.1	0.0	0.0	100.0
» 11 » 25	51.2	5.2	6.2	12.3	9.2	8.6	4.2	1.6	0.8	0.3	0.2	0.2	0.1	0.0	100.0
» 26 » 50	39.2	4.0	4.6	10.8	11.5	13.9	8.6	4.4	2.0	0.4	0.2	0.3	0.1	0.1	100.0
» 51 » 100	26.3	2.3	5.1	10.7	10.8	16.6	13.0	8.3	4.9	1.1	0.4	0.3	0.2	0.0	100.0
» 101 » 250	9.9	0.9	3.4	9.3	9.8	16.0	16.2	15.5	12.3	4.0	1.5	1.1	0.2	..	100.0
» 251 » 500	4.3	0.2	0.3	2.5	4.0	8.2	10.9	15.8	28.1	15.3	7.1	2.7	0.2	0.4	100.0
» 501 » 1 000	1.9	0.4	..	0.4	1.2	2.7	2.3	7.8	22.2	27.2	21.4	12.1	0.4	..	100.0
oltre 1 000	1.0	1.0	1.0	5.7	9.5	20.0	23.8	32.4	2.9	2.9	..	100.0
QUALUNQUE	78.6	3.2	3.1	5.4	3.8	2.9	1.5	0.7	0.5	0.2	0.1	0.1	0.0	0.0	100.0

3. — In ciascuna sezione della scala relativa alla grandezza della energia meccanica utilizzata, 100 imprese sono classificate secondo il numero delle persone occupate.

da 0 a 5	83.7	67.2	62.2	61.6	58.8	47.4	35.5	20.0	16.1	12.3	11.3	9.0	77.6
» 6 » 10	11.4	20.9	21.3	18.2	15.9	14.0	12.5	8.7	7.3	7.9	8.6	14.6	12.6
» 11 » 25	3.1	7.7	9.7	11.0	11.6	13.9	13.7	11.2	8.4	7.0	7.4	11.1	4.8
» 26 » 50	1.2	2.9	3.6	4.8	7.2	11.2	13.9	15.2	9.6	5.5	4.7	7.5	2.4
» 51 » 100	0.5	1.0	2.3	2.7	3.9	7.7	12.2	16.7	13.8	7.4	5.5	4.5	1.4
» 101 » 250	0.1	0.2	1.0	1.5	2.3	4.9	9.9	20.2	22.8	18.5	12.5	11.6	0.9
» 251 » 500	0.0	0.0	0.0	0.1	0.3	0.8	2.1	6.4	16.1	21.9	18.8	9.0	0.3
» 501 » 1 000	0.0	0.0	..	0.0	0.0	0.1	0.2	1.2	4.9	14.9	21.5	15.6	0.1
oltre 1 000	0.0	0.0	0.0	0.4	0.9	4.5	9.8	17.1	0.0
QUALUNQUE	100.0	100.0	100.0	100.0	100.0	100.0	100.0	100.0	100.0	100.0	100.0	100.0	100.0

4. — Cento imprese sono classificate in pari tempo secondo la grandezza della energia meccanica utilizzata e il numero delle persone occupate.

da 0 a 5	65.79	2.17	1.92	3.30	2.22	1.39	0.52	0.14	0.08	0.02	0.01	0.01	0.00	..	77.58
» 6 » 10	8.95	0.68	0.66	0.97	0.60	0.41	0.18	0.06	0.04	0.02	0.01	0.01	0.00	0.00	12.58
» 11 » 25	2.45	0.25	0.30	0.59	0.44	0.41	0.20	0.08	0.04	0.01	0.01	0.01	0.00	0.00	4.79
» 26 » 50	0.93	0.09	0.11	0.26	0.27	0.33	0.20	0.10	0.05	0.01	0.00	0.01	0.00	0.00	2.37
» 51 » 100	0.36	0.03	0.07	0.15	0.15	0.23	0.18	0.11	0.07	0.01	0.01	0.00	0.00	0.00	1.37
» 101 » 250	0.09	0.01	0.03	0.08	0.09	0.14	0.14	0.14	0.11	0.04	0.01	0.01	0.00	..	0.89
» 251 » 500	0.01	0.00	0.00	0.01	0.01	0.02	0.03	0.04	0.08	0.04	0.02	0.01	0.00	0.00	0.28
» 501 » 1 000	0.00	0.00	..	0.00	0.00	0.00	0.00	0.01	0.02	0.03	0.02	0.01	0.00	..	0.11
oltre 1 000	0.00	0.00	0.00	0.00	0.00	0.01	0.01	0.01	0.00	0.00	0.04
QUALUNQUE	78.59	3.23	3.08	5.36	3.78	2.94	1.46	0.68	0.48	0.19	0.10	0.08	0.01	0.01	100.00

Prospetto CII. — Correlazione tra la forza motrice e il personale delle imprese censite nella provincia di Milano e nel complesso delle industrie.

SCALA DI CLASSIFICAZIONE delle imprese secondo il numero delle persone occupate	SCALA DI CLASSIFICAZIONE DELLE IMPRESE SECONDO IL NUMERO DEI CAVALLI DINAMICI UTILIZZATI														qualunque
	0	oltre 0 fino a 1	oltre 1 fino a 2	oltre 2 fino a 5	oltre 5 fino a 10	oltre 10 fino a 25	oltre 25 fino a 50	oltre 50 fino a 100	oltre 100 fino a 250	oltre 250 fino a 500	oltre 500 fino a 1000	oltre 1000 fino a 5000	oltre 5000 fino a 10000	oltre 10000	

1. — Distribuzione delle imprese censite secondo la grandezza della energia meccanica utilizzata e il numero delle persone occupate.

da 0 a 5	8 117	1 443	523	424	200	81	14	9	6	1	10 818
» 6 » 10	1 483	563	328	305	110	64	19	5	5	6	..	1	2 889
» 11 » 25	589	167	165	296	164	95	30	11	4	2	2	1	1	1 528	
» 26 » 50	316	71	78	138	147	122	62	24	10	1	..	1	1	2 973	
» 51 » 100	135	21	39	80	80	122	70	46	16	2	4	..	1	..	616
» 101 » 250	24	6	15	53	50	74	72	85	49	14	4	3	449
» 251 » 500	3	1	..	2	9	17	11	30	51	19	5	2	150
» 501 » 1000	1	1	..	4	9	20	14	4	53
oltre 1000	1	2	4	4	5	..	1	17
QUALUNQUE	10 667	2 272	1 148	1 298	761	576	278	215	152	69	33	18	3	3	17 493

2. — In ciascuna sezione della scala relativa al numero delle persone occupate, 100 imprese sono classificate secondo la grandezza della energia meccanica utilizzata.

da 0 a 5	75.0	13.3	4.8	3.9	1.8	0.7	0.1	0.1	0.1	0.0	100.0
» 6 » 10	51.3	19.5	11.4	10.6	3.8	2.2	0.7	0.2	0.2	0.2	..	0.0	100.0
» 11 » 25	38.5	10.9	10.8	19.4	10.7	6.2	2.0	0.7	0.3	0.1	0.1	0.1	0.1	..	100.0
» 26 » 50	32.5	7.3	8.0	14.2	15.1	12.5	6.4	2.5	1.0	0.1	..	0.1	0.1	0.2	100.0
» 51 » 100	21.9	3.4	6.3	13.0	13.0	19.8	11.4	7.5	2.6	0.3	0.6	..	0.2	..	100.0
» 101 » 250	5.3	1.3	3.3	11.8	11.1	16.5	16.0	18.9	10.9	3.1	0.9	0.7	100.0
» 251 » 500	2.0	0.7	..	1.3	6.0	11.3	7.3	20.0	34.0	12.7	3.3	1.3	100.0
» 501 » 1000
oltre 1000
QUALUNQUE	61.0	13.0	6.6	7.4	4.4	3.3	1.6	1.2	0.9	0.4	0.2	0.1	0.0	0.0	100.0

3. — In ciascuna sezione della scala relativa alla grandezza della energia meccanica utilizzata, 100 imprese sono classificate secondo il numero delle persone occupate.

da 0 a 5	76.1	63.5	45.6	32.7	26.3	14.1	5.0	4.2	3.9	61.8
» 6 » 10	13.9	24.8	23.6	23.5	14.5	11.1	6.8	2.3	3.3	16.5
» 11 » 25	5.5	7.4	14.4	22.8	21.5	16.5	10.8	5.1	2.6	8.7
» 26 » 50	3.0	3.1	6.8	10.6	19.3	21.2	22.3	11.2	6.6	5.6
» 51 » 100	1.3	0.9	3.4	6.2	10.5	21.2	25.2	21.4	10.5	3.5
» 101 » 250	0.2	0.3	1.3	4.1	6.6	12.8	25.9	39.5	32.2	2.6
» 251 » 500	0.0	0.0	..	0.2	1.2	3.0	4.0	14.0	33.6	0.9
» 501 » 1000	0.1	0.2	..	1.9	5.9	0.3
oltre 1000	0.5	1.3	0.1
QUALUNQUE	100.0	100.0	100.0	100.0	100.0	100.0	100.0	100.0	100.0	100.0

4. — Cento imprese sono classificate in pari tempo secondo la grandezza della energia meccanica utilizzata e il numero delle persone occupate.

da 0 a 5	46.40	8.25	2.99	2.42	1.14	0.46	0.08	0.05	0.04	0.01	61.84
» 6 » 10	8.48	3.22	1.88	1.74	0.63	0.37	0.11	0.03	0.03	0.04	..	0.01	16.52
» 11 » 25	3.37	0.95	0.94	1.69	0.94	0.54	0.17	0.06	0.02	0.01	0.01	0.01	0.01	..	8.73
» 26 » 50	1.81	0.41	0.45	0.79	0.84	0.70	0.35	0.14	0.06	0.01	..	0.01	0.01	0.01	5.56
» 51 » 100	0.77	0.12	0.22	0.46	0.46	0.70	0.40	0.26	0.09	0.01	0.02	..	0.01	..	3.52
» 101 » 250	0.14	0.04	0.09	0.30	0.29	0.42	0.41	0.49	0.28	0.08	0.02	0.02	2.57
» 251 » 500	0.02	0.01	..	0.01	0.05	0.10	0.06	0.17	0.29	0.11	0.03	0.01	0.86
» 501 » 1000	0.01	0.01	..	0.02	0.05	0.11	0.08	0.02	0.30
oltre 1000	0.01	0.01	0.02	0.02	0.03	..	0.01	0.10
QUALUNQUE	60.98	12.99	6.56	7.42	4.35	3.29	1.59	1.23	0.87	0.39	0.19	0.10	0.02	0.02	100.00

Prospetto CIII. — Correlazione tra la forza motrice e il personale delle imprese censite nella provincia di Torino e nel complesso delle industrie.

SCALA DI CLASSIFICAZIONE delle imprese secondo il numero delle persone occupate	SCALA DI CLASSIFICAZIONE DELLE IMPRESE SECONDO IL NUMERO DEI CAVALLI DINAMICI UTILIZZATI													qualunque
	0	oltre 0 fino a 1	oltre 1 fino a 2	oltre 2 fino a 5	oltre 5 fino a 10	oltre 10 fino a 25	oltre 25 fino a 50	oltre 50 fino a 100	oltre 100 fino a 250	oltre 250 fino a 500	oltre 500 fino a 1 000	oltre 1 000 fino a 5 000	oltre 5 000 fino a 10 000	

1. — Distribuzione delle imprese censite secondo la grandezza della energia meccanica utilizzata e il numero delle persone occupate.

da 0 a 5	5 113	298	347	352	220	168	50	17	7	3	..	6	6 579
» 6 » 10	1 195	108	169	187	72	58	13	3	3	..	1	5	1 814
» 11 » 25	448	43	69	148	82	80	19	9	3	2	..	4	1	..	908
» 26 » 50	191	14	28	53	62	54	30	10	6	2	..	1	2	..	453
» 51 » 100	65	4	8	20	39	47	32	23	9	1	1	..	2	..	251
» 101 » 250	22	1	2	8	9	38	40	31	36	6	3	1	197
» 251 » 500	1	4	7	10	17	14	7	1	61
» 501 » 1 000	1	7	9	5	2	24
oltre 1 000	1	2	2	6	1	12
QUALUNQUE	7 035	466	623	768	484	449	191	105	90	39	23	21	5	..	10 299

2. — In ciascuna sezione della scala relativa al numero delle persone occupate, 100 imprese sono classificate secondo la grandezza della energia meccanica utilizzata.

da 0 a 5	77.7	4.5	5.3	5.4	3.3	2.6	0.8	0.3	0.1	0.0	..	0.1	100.0
» 6 » 10	65.9	6.0	9.3	10.3	4.0	3.2	0.7	0.2	0.2	..	0.1	0.3	100.0
» 11 » 25	49.3	4.7	7.6	16.3	9.0	8.8	2.1	1.0	0.3	0.2	..	0.4	0.1	..	100.0
» 26 » 50	42.2	3.1	6.2	11.7	13.7	11.9	6.6	2.2	1.3	0.4	..	0.2	0.4	..	100.0
» 51 » 100	25.9	1.6	3.2	8.0	15.5	18.7	12.7	9.2	3.6	0.4	0.4	..	0.8	..	100.0
» 101 » 250	11.2	0.5	1.0	4.1	4.6	19.3	20.3	15.7	18.3	3.0	1.5	0.5	100.0
» 251 » 500
» 501 » 1 000
oltre 1 000
QUALUNQUE	68.3	4.5	6.1	7.5	4.7	4.4	1.9	1.0	0.9	0.4	0.2	0.2	0.1	..	100.0

3. — In ciascuna sezione della scala relativa all' grandezza della energia meccanica utilizzata, 100 imprese sono classificate secondo il numero delle persone occupate.

da 0 a 5	72.7	63.5	55.7	45.8	45.5	37.4	26.2	18.2	63.9
» 6 » 10	17.0	23.2	27.1	24.3	14.9	12.9	6.8	2.9	17.6
» 11 » 25	6.4	9.2	11.1	19.3	16.9	17.8	9.9	8.6	8.8
» 26 » 50	2.7	3.0	4.5	6.9	12.8	13.0	15.7	9.5	4.4
» 51 » 100	0.9	0.9	1.3	2.6	8.1	10.5	16.8	21.9	2.4
» 101 » 250	0.3	0.2	0.3	1.0	1.9	8.5	20.9	29.5	1.9
» 251 » 500	0.0	0.9	3.7	9.5	0.6
» 501 » 1 000	1.0	0.2
oltre 1 000	1.0	0.1
QUALUNQUE	100.0	100.0	100.0	100.0	100.0	100.0	100.0	100.0	100.0

4. — Cento imprese sono classificate in pari tempo secondo la grandezza della energia meccanica utilizzata e il numero delle persone occupate.

da 0 a 5	49.65	2.87	3.37	3.42	2.14	1.63	0.49	0.17	0.07	0.03	..	0.06	63.88
» 6 » 10	11.60	1.05	1.64	1.82	0.70	0.56	0.13	0.03	0.03	..	0.01	0.05	17.61
» 11 » 25	4.35	0.42	0.67	1.44	0.80	0.78	0.18	0.09	0.03	0.02	..	0.04	0.01	..	8.82
» 26 » 50	1.85	0.14	0.27	0.51	0.60	0.52	0.29	0.10	0.06	0.02	..	0.01	0.02	..	4.40
» 51 » 100	0.63	0.04	0.08	0.19	0.38	0.46	0.31	0.22	0.09	0.01	0.01	..	0.02	..	2.44
» 101 » 250	0.21	0.01	0.02	0.08	0.09	0.37	0.39	0.30	0.35	0.06	0.03	0.01	1.91
» 251 » 500	0.01	0.04	0.07	0.10	0.17	0.14	0.07	0.01	0.59
» 501 » 1 000	0.01	0.07	0.09	0.05	0.02	0.23
oltre 1 000	0.01	0.02	0.02	0.06	0.01	0.12
QUALUNQUE	68.31	4.52	6.05	7.46	4.70	4.36	1.85	1.02	0.87	0.38	0.22	0.20	0.05	..	100.00

Prospetto CIV. — Correlazione tra la forza motrice e il personale delle imprese censite nel Regno e addette alla lavorazione e alla utilizzazione dei metalli (Categoria 4^a).

SCALA DI CLASSIFICAZIONE delle imprese secondo il numero delle persone occupate	SCALA DI CLASSIFICAZIONE DELLE IMPRESE SECONDO IL NUMERO DEI CAVALLI DINAMICI UTILIZZATI														qualunque
	0	oltre 0 fino a 1	oltre 1 fino a 2	oltre 2 fino a 5	oltre 5 fino a 10	oltre 10 fino a 25	oltre 25 fino a 50	oltre 50 fino a 100	oltre 100 fino a 250	oltre 250 fino a 500	oltre 500 fino a 1 000	oltre 1 000 fino a 5 000	oltre 5 000 fino a 10 000	oltre 10 000	

1. — *Distribuzione delle imprese censite secondo la grandezza della energia meccanica utilizzata e il numero delle persone occupate.*

da 0 a 5	30 942	1 304	701	729	202	101	14	1	3	..	1	33 998
» 6 » 10	2 136	467	412	545	181	87	14	1	1	3 844
» 11 » 25	447	152	247	452	225	104	24	4	9	2	1	1 667
» 26 » 50	91	20	43	166	187	148	60	13	9	2	742
» 51 » 100	16	3	7	45	71	119	78	32	9	1	2	..	1	..	384
» 101 » 250	10	..	2	4	20	54	65	59	29	12	7	5	267
» 251 » 500	4	2	13	30	33	21	8	8	1	122
» 501 » 1 000	1	3	17	19	4	6	50
oltre 1 000	2	4	8	16	3	2	35
QUALUNQUE	33 646	1 946	1 415	1 941	889	615	268	143	112	59	31	37	5	2	41 109

2. — *In ciascuna sezione della scala relativa al numero delle persone occupate, 100 imprese sono classificate secondo la grandezza della energia meccanica utilizzata.*

da 0 a 5	91.0	3.8	2.1	2.1	0.6	0.3	0.0	0.0	0.0	..	0.0	100.0
» 6 » 10	55.6	12.1	10.7	14.2	4.7	2.3	0.4	0.0	0.0	100.0
» 11 » 25	26.8	9.1	14.8	27.1	13.5	6.2	1.4	0.2	0.5	0.1	0.1	100.0
» 26 » 50	12.3	2.7	6.2	22.4	25.2	19.9	8.1	1.8	1.2	0.3	100.0
» 51 » 100	4.2	0.8	1.8	11.7	18.5	31.0	20.3	8.3	2.3	0.3	0.5	..	0.3	..	100.0
» 101 » 250	3.7	..	0.7	1.5	7.5	20.2	24.3	22.1	10.9	4.5	2.6	1.9	100.0
» 251 » 500	3.3	1.6	1.6	10.7	24.6	27.0	17.2	6.6	6.6	0.8	..	100.0
» 501 » 1 000
oltre 1 000
QUALUNQUE	81.9	4.7	3.4	4.7	2.2	1.5	0.7	0.4	0.3	0.1	0.1	0.1	0.0	0.0	100.0

3. — *In ciascuna sezione della scala relativa alla grandezza della energia meccanica utilizzata, 100 imprese sono classificate secondo il numero delle persone occupate.*

da 0 a 5	92.0	67.0	49.5	37.6	22.7	16.4	5.2	0.7	2.7	82.7
» 6 » 10	6.4	24.0	29.1	28.1	20.4	11.1	5.2	0.7	0.9	9.1
» 11 » 25	1.3	7.8	17.5	23.3	25.3	16.9	9.0	2.8	8.0	4.1
» 26 » 50	0.3	1.0	3.3	8.6	21.0	24.1	22.4	9.1	8.1	1.8
» 51 » 100	0.0	0.2	0.5	2.3	8.0	19.4	29.1	22.4	8.1	0.9
» 101 » 250	0.0	..	0.1	0.2	2.2	8.8	24.3	41.3	25.9	0.7
» 251 » 500	0.0	0.2	0.3	4.9	21.0	29.5	0.3
» 501 » 1 000	0.1	2.1	15.2	0.1
oltre 1 000	1.8	0.1
QUALUNQUE	100.0	100.0	100.0	100.0	100.0	100.0	100.0	100.0	100.0	100.0

4. — *Cento imprese sono classificate in pari tempo secondo la grandezza della energia meccanica utilizzata e il numero delle persone occupate.*

da 0 a 5	75.27	3.17	1.71	1.77	0.49	0.25	0.03	0.00	0.01	..	0.00	82.70
» 6 » 10	5.20	1.14	1.00	1.33	0.44	0.21	0.03	0.06	0.00	9.35
» 11 » 25	1.09	0.37	0.60	1.10	0.55	0.25	0.06	0.01	0.02	0.00	0.00	4.06
» 26 » 50	0.22	0.05	0.11	0.40	0.45	0.36	0.15	0.03	0.02	0.00	1.80
» 51 » 100	0.04	0.01	0.02	0.11	0.17	0.29	0.19	0.08	0.02	0.00	0.00	..	0.00	..	0.93
» 101 » 250	0.02	..	0.00	0.01	0.05	0.13	0.16	0.14	0.07	0.03	0.02	0.01	0.65
» 251 » 500	0.01	0.00	0.00	0.03	0.07	0.08	0.05	0.02	0.02	0.00	..	0.30
» 501 » 1 000	0.00	0.01	0.04	0.05	0.01	0.01	0.12
oltre 1 000	0.00	0.01	0.02	0.04	0.01	0.00	0.09
QUALUNQUE	81.85	4.73	3.44	4.72	2.16	1.50	0.65	0.35	0.27	0.14	0.08	0.09	0.01	0.00	100.00

Prospetto CV. — Correlazione tra la forza motrice e il personale delle imprese censite nel Regno e addette alla lavorazione delle fibre tessili (Categoria 6^a, escluse la classe 6^a 9 e la sotto-classe 6^a 2).

SCALA DI CLASSIFICAZIONE delle imprese secondo il numero delle persone occupate	SCALA DI CLASSIFICAZIONE DELLE IMPRESE SECONDO IL NUMERO DEI CAVALLI DINAMICI UTILIZZATI														
	0	oltre 0 fino a 1	oltre 1 fino a 2	oltre 2 fino a 5	oltre 5 fino a 10	oltre 10 fino a 25	oltre 25 fino a 50	oltre 50 fino a 100	oltre 100 fino a 250	oltre 250 fino a 500	oltre 500 fino a 1 000	oltre 1 000 fino a 5 000	oltre 5 000 fino a 10 000	oltre 10 000	qualunque

1. — Distribuzione delle imprese censite secondo la grandezza della energia meccanica utilizzata e il numero delle persone occupate.

da 0 a 5	2 342	76	43	104	49	24	9	2 617
» 6 » 10	589	65	36	67	49	26	10	2	844
» 11 » 25	295	134	54	113	97	69	32	11	..	1	806
» 26 » 50	140	108	91	120	109	105	55	23	6	1	763
» 51 » 100	59	44	111	193	117	131	94	53	16	1	2	821
» 101 » 250	19	9	51	152	132	150	118	134	103	29	3	1	901
» 251 » 500	1	2	14	18	24	30	42	106	54	24	3	318
» 501 » 1 000	2	1	8	20	39	44	16	130
oltre 1 000	2	9	12	17	40
QUALUNQUE	3 444	437	388	763	571	531	349	278	253	133	85	38	7 270

2. — In ciascuna sezione della scala relativa al numero delle persone occupate, 100 imprese sono classificate secondo la grandezza della energia meccanica utilizzata.

da 0 a 5	88.5	2.9	1.6	3.9	1.9	0.9	0.3	100.0
» 6 » 10	69.8	7.7	4.3	7.9	5.8	3.1	1.2	0.2	100.0
» 11 » 25	36.6	16.6	6.7	14.0	12.0	8.6	4.0	1.4	..	0.1	100.0
» 26 » 50	18.3	14.2	11.9	15.7	14.3	13.8	7.2	3.7	0.8	0.1	100.0
» 51 » 100	7.2	5.4	13.5	23.5	14.3	16.0	11.4	6.5	1.9	0.1	0.2	100.0
» 101 » 250	2.1	1.0	5.7	16.9	14.7	16.6	13.1	14.9	11.4	3.2	0.3	0.1	100.0
» 251 » 500	0.3	0.6	4.4	5.6	7.6	9.4	13.2	33.3	17.0	7.6	0.9	100.0
» 501 » 1 000	1.5	0.8	6.2	15.4	30.0	33.9	12.3	100.0
oltre 1 000
QUALUNQUE	47.4	6.0	5.3	10.5	7.9	7.3	4.8	3.8	3.5	1.8	1.2	0.5	100.0

3. — In ciascuna sezione della scala relativa alla grandezza della energia meccanica utilizzata, 100 imprese sono classificate secondo il numero delle persone occupate.

da 0 a 5	68.0	17.4	11.1	13.6	8.6	4.5	2.6	36.4
» 6 » 10	17.1	14.9	9.3	8.8	8.6	4.9	2.9	0.7	11.6
» 11 » 25	8.6	30.7	13.9	14.8	17.0	13.0	9.2	4.0	..	0.8	11.1
» 26 » 50	4.1	24.7	23.5	15.7	19.1	19.8	15.8	10.1	2.4	10.5
» 51 » 100	1.7	10.1	28.6	25.3	20.5	24.7	26.9	19.1	6.3	0.8	11.3
» 101 » 250	0.6	2.1	13.1	19.9	23.1	28.3	33.8	43.2	40.7	21.8	12.4
» 251 » 500	0.2	0.5	1.8	3.2	4.5	8.6	15.1	41.9	40.6	4.4
» 501 » 1 000	0.4	0.3	2.9	7.9	29.3	1.8
oltre 1 000	0.8	6.8	0.6
QUALUNQUE	100.0	100.0	100.0	100.0	100.0	100.0	100.0	100.0	100.0	100.0	100.0

4. — Cento imprese sono classificate in pari tempo secondo la grandezza della energia meccanica utilizzata e il numero delle persone occupate.

da 0 a 5	32.21	1.05	0.59	1.43	0.67	0.33	0.12	36.41
» 6 » 10	8.10	0.89	0.50	0.92	0.67	0.36	0.14	0.03	11.61
» 11 » 25	4.06	1.84	0.74	1.55	1.33	0.95	0.44	0.15	..	0.01	11.09
» 26 » 50	1.93	1.49	1.25	1.65	1.50	1.44	0.76	0.39	0.03	0.01	10.50
» 51 » 100	0.81	0.61	1.53	2.65	1.61	1.80	1.29	0.73	0.22	0.01	0.03	11.29
» 101 » 250	0.26	0.12	0.70	2.09	1.82	2.06	1.62	1.84	1.42	0.40	0.04	0.01	12.39
» 251 » 500	0.01	0.03	0.19	0.25	0.33	0.41	0.58	1.46	0.74	0.33	0.04	4.37
» 501 » 1 000	0.63	0.01	0.11	0.28	0.54	0.61	0.22	1.79
oltre 1 000	0.03	0.12	0.17	0.23	0.55
QUALUNQUE	47.37	6.01	5.34	10.50	7.85	7.30	4.80	3.82	3.48	1.83	1.17	0.52	100.00

CAPITOLO XIII.

La posizione delle imprese censite rispetto ai limiti di applicazione delle principali leggi sociali.

Nel distribuire le imprese censite secondo la grandezza dell'energia meccanica utilizzata e il numero delle persone occupate, si ebbe cura di precisare, rispetto a ciascuna impresa:

- 1) se fosse soggetta alla legge sul lavoro delle donne e dei fanciulli e non all'altra sugli infortunii del lavoro; o
- 2) soggetta alla legge degli infortunii e non all'altra sul lavoro delle donne e dei fanciulli; o
- 3) soggetta a entrambe le leggi menzionate; o infine
- 4) estranea ai limiti di applicazione e dell'una e dell'altra legge.

Questa disgiunzione è evidentemente completa.

Una impresa fu riconosciuta soggetta alla legge sul lavoro delle donne e fanciulli quando, e sol quando, dal rispettivo questionario risultassero occupate persone di sesso maschile in età inferiore a 15 anni, o persone di sesso femminile in qualunque età, le une e le altre insieme: il numero delle persone occupate essendo qualunque nel caso in cui fossero adoperati motori meccanici, ed essendo superiore a 5 nel caso contrario. Questo criterio non corrisponde precisamente alle disposizioni dell'articolo 2 del regolamento per l'esecuzione della citata legge, perchè in luogo di motori meccanici o di "macchine mosse da energia inanimata", si sarebbero dovute considerare le "macchine non mosse dagli operai che le usano"; ma i questionari non potevano consentire di cogliere i casi in cui, mancando le macchine mosse da energia inanimata, trovavansi macchine mosse da persone diverse da quelle che le usavano.

La forma del questionario non permise neppure di precisare gli eventuali casi d'infrazione alla legge, nè gli altri casi in cui la legge impone disciplina negativa, vietando l'impiego di donne e fanciulli entro certi limiti di età.

Più delicato giudizio fu necessario per decidere, relativamente a ciascuna impresa censita, se fosse o non fosse soggetta alla legge per gli infortunii degli operai sul lavoro.

I limiti di applicazione di questa legge sono definiti negli articoli 1 e 2 del testo unico 31 gennaio 1904, n. 51, che riproduciamo qui appresso:

Art. 1. — La presente legge si applica agli operai addetti:

1° All'esercizio delle miniere, cave e torbiere, e al carico, trasporto e scarico delle materie estratte; alle imprese di costruzioni e demolizioni edilizie, e a quelle pel carico, trasporto e scarico dei materiali per le costruzioni o provenienti dalle demolizioni; alle imprese per produzione di gas o di forza elettrica e alle imprese telefoniche; alle imprese per collocamento, riparazione e rimozione di conduttori elettrici e di parafulmini; alle industrie, che trattano od applicano materie esplodenti; agli arsenali o cantieri di costruzioni marittime;

2° Alle costruzioni e imprese seguenti, qualora vi siano impiegati più di cinque operai: costruzione o esercizio di strade ferrate o di tramvie a trazione meccanica; imprese di trasporti per via terrestre, per fiumi, canali e laghi; imprese di navigazione marittima, comprese quelle esercenti la pesca oltre i dieci chilometri dal lido e quelle delle spugne e dei coralli; imprese di carico e scarico; lavori di bonificazione idraulico; lavori occorrenti per la sistemazione di frane e bacini montani; imprese per taglio o riduzione di piante nei boschi e loro trasporto sino agli ordinari luoghi di deposito sulle rive dei fiumi e torrenti, o presso le strade carreggiabili e per il loro getto dai luoghi di deposito in fiumi e torrenti; costruzione e restauri di porti, canali ed argini; costruzioni, riparazioni, e demolizioni di navi; costruzioni e restauri di ponti, gallerie e strade ordinarie nazionali, provinciali e comunali;

3° Agli opifici industriali nei quali si fa uso di macchine, qualora concorrano le due condizioni: che le macchine non siano mosse direttamente dall'operaio che ne usa, e che siano occupati nell'opificio più di cinque operai;

4° A prestare servizio presso macchine mosse da agenti inanimati o presso i motori di esse, quando le macchine siano destinate ad uso industriale o agricolo;

5° A prestare servizio presso i cannoni e gli altri apparecchi per gli spari contro la grandine;

Essa si applica pure ai commessi ai viveri dipendenti dalle imprese per la fornitura dei viveri alla marina militare.

Art. 2. — È considerato come operaio agli effetti della presente legge:

1° chiunque, in modo permanente o avventizio e con remunerazione fissa o a cottimo, è occupato nel lavoro fuori della propria abitazione;

2° chiunque, nelle stesse condizioni, anche senza partecipare materialmente al lavoro, soprain-
tende al lavoro di altri, purchè la sua mercede fissa non superi 7 lire al giorno, e la riscuota a
periodi non maggiori di un mese;

3° l'apprendista, con o senza salario, che partecipa alla esecuzione del lavoro;

4° chi attende al lavoro agricolo, in quanto sia addetto a prestare l'opera sua in servizio
delle macchine di cui al n. 4, o dei cannoni ed altri apparecchi di cui al n. 5 dell'articolo pre-
cedente.

Dall'esame di queste disposizioni si deduce:

I. Che, oltre i commessi ai viveri dipendenti dalle imprese per la fornitura dei viveri alla
marina militare, sono estranei ai limiti raggiunti dal censimento industriale gli operai addetti:

a) alle imprese telefoniche;

b) alle imprese di trasporti per via terrestre, per fiumi, canali e laghi;

c) alle imprese di navigazione marittima, comprese quelle esercenti la pesca, ecc.;

d) alle imprese di carico e scarico;

e) alle imprese per taglio o riduzione di piante nei boschi e loro trasporto, ecc.;

f) a prestare servizio presso macchine mosse da agenti inanimati o presso i motori di esse,
quando le macchine siano destinate a uso agricolo;

g) a prestare servizio presso i cannoni e gli altri apparecchi per gli spari contro la
grandine.

II. Che sono invece compresi nei limiti raggiunti dal censimento industriale gli operai addetti:

a) alle imprese per l'esercizio di miniere, cave e torbiere;

b) alle industrie che trattano o applicano materie esplodenti;

c) alla produzione di gas (senza applicazione di motori meccanici);

d) alle imprese di costruzioni edilizie in senso stretto, e agli arsenali o cantieri di costru-
zioni marittime;

e) alle altre imprese di costruzioni edilizie in senso lato, che occupano più di cinque
operai;

f) alle imprese industriali, che fanno uso di motori meccanici, senz'altra condizione;

g) agli opifici industriali, che non impiegano motori meccanici, ma bensì impiegano mac-
chine non mosse direttamente dagli operai che ne usano, e che occupano più di cinque operai.

Sotto I b) s'intende compreso l'esercizio di strade ferrate, o di tranvie a trazione meccanica,
all'infuori di stabilimenti industriali.

Sotto II a) s'intendono inclusi gli operai per il carico, il trasporto e lo scarico delle materie
estratte.

Sotto II c) non sono aggiunte le imprese per produzione di forza elettrica, perchè s'intendono
comprese sotto II f).

Sotto II *d*) s'intendono incluse le imprese di demolizione edilizia e quelle per il carico, il trasporto dei materiali per le costruzioni o provenienti dalle demolizioni.

Con II *e*) sono brevemente indicati: i lavori di bonificazione idraulico; i lavori occorrenti per la sistemazione di frane e bacini montani; le costruzioni e i restauri di porti, canali, argini, ponti, gallerie e strade ordinarie nazionali, provinciali e comunali, che occupano più di cinque operai.

Sotto II *g*) sono indicate imprese che, non facendo uso di motori meccanici, non possono essere riconosciute nei questionari del censimento industriale. È questa una grave imperfezione del lavoro di cui ci occupiamo, nel presente capitolo.

Un secondo elemento d'imperfezione devesi riconoscere nel lavoro medesimo, e trae origine dall'articolo 2 della legge sugli infortunii, dove la qualità di operaio è determinata in modo non rispondente a quello che fu seguito nella rilevazione del 1911.

Infine, la circostanza di occupare almeno cinque operai, che è spesso richiesta da entrambe le leggi sociali nelle imprese che esse disciplinano, non può sempre essere colta nei questionari, i quali danno il numero delle persone occupate in un giorno determinato, quello della rilevazione (10 giugno 1911).

In conclusione, si addivenne alla ripartizione delle imprese censite nelle quattro sezioni su riferite, avendo cura di rendere minima la somma degli errori derivanti dalla imperfezione del materiale classificato. Un riassunto del lavoro condusse alle tavole XXIV* e XXV*, che trovansi nella seconda parte di questo volume. Altri riassunti aggiungiamo nei prospetti CVI a CXXVIII, dei quali procediamo a dire brevemente.

Sopra 243 926 imprese censite:

17 501, cioè 7·2 per cento, sono soggette alla legge sul lavoro delle donne e dei fanciulli, ma non a quella per gl'infortunii degli operai sul lavoro;

35 175, cioè il 14·4 per cento, sono soggette alla seconda legge indicata e non alla prima;

27 160, cioè l'11·1 per cento, sono soggette a entrambe le leggi; e infine

164 090, cioè il 67·3 per cento, sono estranee ai limiti di applicazione di entrambe le leggi.

La cospicua percentuale che riguarda la quarta sezione dipende da ciò che il censimento ha raccolto in numero preponderante e le imprese piccole e le infime.

Deducesi che sopra le 243 926 imprese censite:

44 661, cioè il 18·3 per cento, sono soggette alla legge sul lavoro delle donne e dei fanciulli; e

62 335, cioè il 25·6 per cento, sono soggette alla legge per gl'infortunii degli operai sul lavoro.

Per ragione di compendio, designamo nei prospetti CVI e CVII:

con D ogni impresa soggetta alla legge delle donne e dei fanciulli, ma non a quella degli infortunii degli operai sul lavoro;

con I ogni impresa soggetta alla seconda legge, ma non alla prima;

con DI ogni impresa soggetta a entrambe le leggi;

con \overline{DI} ogni impresa estranea ai limiti di applicazione di entrambe le leggi.

Le medesime notazioni sono adoperate negli ultimi cinque prospetti di questo capitolo, CXXIV a CXXVIII.

I numeri sopra indicati si trovano nel prospetto CVI, che dà le distinzioni per compartimenti, e si trovano pure nel successivo CVII, che contiene i dati per alcuni importanti gruppi d'industrie. Relativamente a quest'ultimo prospetto e a ciascuno degli analoghi CIX, CXI, CXIII, CXVI, CXVIII, CXXI e CXXIII, è da osservare che i numeri collocati nell'ultima linea orizzontale e riguardanti il complesso delle industrie, non sono rispettivamente le somme di quelli che si trovano nelle linee superiori.

Prospetto CVI.

COMPARTIMENTI E REGNO	NUMERO DELLE IMPRESE					NUMERO DELLE IMPRESE				DISTRIBUZIONE PER COMPARTIMENTI di 100 imprese censite ordinatamente in ciascuna delle quattro sezioni				DISTRIBUZIONE PER COMPARTIMENTI e nelle quattro sezioni			
	D	I	DI	DI	in complesso	D	I	DI	DI	D	I	DI	DI	D	I	DI	DI
						sopra 100 censite in ciascuna circoscrizione				di 100 imprese censite nel Regno							
					Ogni impresa censita è denominata con $\left\{ \begin{array}{l} \text{D, se è soggetta alla legge sul lavoro delle donne e dei fanciulli, ma non a quella per gl'infortuni degli operai sul lavoro;} \\ \text{I, se è soggetta alla seconda legge, ma non alla prima;} \\ \text{DI, se è soggetta a entrambe le leggi;} \\ \text{DI, se è estranea ai limiti di applicazione di entrambe le leggi.} \end{array} \right.$												
Piemonte	1 961	4 995	4 593	14 733	26 332	7·4	19·0	17·4	56·1	11·2	14·2	16·9	9·0	0·80	2·05	1·88	6·06
Liguria	742	2 208	1 522	6 984	11 456	6·5	19·3	13·3	61·0	4·2	6·3	5·6	4·3	0·30	0·91	0·62	2·86
Lombardia	3 010	7 041	8 978	21 998	41 027	7·3	17·2	21·9	53·6	17·2	20·0	33·1	13·4	1·28	2·89	3·68	9·02
Veneto	1 606	3 718	2 201	13 379	20 904	7·7	17·8	10·5	64·0	9·2	10·6	8·1	8·2	0·66	1·52	0·90	5·48
Emilia	1 448	3 359	2 103	13 407	20 317	7·1	16·5	10·4	66·0	8·3	9·5	7·7	8·2	0·59	1·38	0·86	5·50
Toscana	1 575	4 021	2 256	14 670	22 522	7·0	17·9	10·0	65·1	9·0	11·4	8·3	8·9	0·65	1·65	0·92	6·01
Marche	474	1 025	643	5 426	7 568	6·3	13·5	8·5	71·7	2·7	2·9	2·4	3·3	0·19	0·42	0·26	2·22
Umbria	194	856	265	3 365	4 680	4·2	18·3	5·7	71·9	1·1	2·4	1·0	2·1	0·08	0·35	0·11	1·40
Lazio	780	1 145	513	7 689	10 127	7·7	11·3	5·1	75·9	4·5	3·3	1·9	4·7	0·32	0·47	0·21	3·15
Abruzzi e Molise	303	1 035	479	7 188	9 005	3·4	11·5	5·3	79·8	1·7	2·9	1·8	4·4	0·12	0·42	0·20	2·95
Campania	1 670	1 520	1 126	14 968	19 284	8·7	7·9	5·8	77·6	9·5	4·3	4·2	9·1	0·68	0·62	0·46	6·14
Puglie	1 047	969	600	12 149	14 765	7·1	6·6	4·1	82·3	6·0	2·8	2·2	7·4	0·48	0·40	0·25	4·98
Basilicata	91	233	95	2 389	2 808	3·2	8·3	3·4	85·1	0·5	0·7	0·3	1·5	0·04	0·10	0·04	0·98
Calabria	580	1 131	500	7 350	9 561	6·1	11·8	5·2	76·9	3·3	3·2	1·8	4·5	0·24	0·46	0·20	3·01
Sicilia	1 765	1 485	1 066	15 239	19 555	9·0	7·6	5·5	77·9	10·1	4·2	3·9	9·3	0·72	0·61	0·44	6·25
Sardegna	255	434	220	3 106	4 015	6·4	10·8	5·5	77·4	1·5	1·2	0·8	1·9	0·10	0·18	0·09	1·27
REGNO	17 501	35 175	27 160	164 090	243 926	7·2	14·4	11·1	67·3	100·0	100·0	100·0	100·0	7·17	14·42	11·18	67·27

Prospetto CVII.

ALCUNE INDUSTRIE IMPORTANTI E COMPLESSO DELLE INDUSTRIE	NUMERO DELLE IMPRESE					NUMERO DELLE IMPRESE				DISTRIBUZIONE per gruppi d'industrie di 100 imprese censite ordinatamente in ciascuna delle quattro sezioni				DISTRIBUZIONE PER GRUPPI D'INDUSTRIE e nelle quattro sezioni				
	D	I	DI	\overline{DI}	in complesso	D	I	DI	\overline{DI}	D	I	DI	\overline{DI}	D	I	DI	\overline{DI}	
						sopra 100 censite in ciascun gruppo d'industrie								di 100 imprese censite nel Regno				
Ogni impresa censita è denominata con					D, se è soggetta alla legge sul lavoro delle donne e dei fanciulli, ma non a quella per gli infortuni degli operai sul lavoro; I, se è soggetta alla seconda legge, ma non alla prima; DI, se è soggetta ad entrambe le leggi; \overline{DI} , se è estranea ai limiti di applicazione di entrambe le leggi.													
2·1	— Miniere	225	110	6	341	..	66·0	32·3	1·8	..	0·6	0·4	0·0	..	0·09	0·05	0·00
2·2	— Cave	2 201	794	155	3 150	..	69·9	25·2	4·9	..	6·3	2·9	0·1	..	0·90	0·33	0·06
3·(1,2)	— Legno e materie analoghe . . .	2 915	3 757	2 512	38 832	47 516	6·1	7·9	5·3	80·7	16·7	10·7	9·2	23·4	1·20	1·54	1·03	15 71
3·6(2-8)	— Lavorazione del cuoio e delle pelli	2 177	367	340	26 997	29 881	7·3	1·2	1·1	90·3	12·4	1·0	1·3	16·5	0·89	0·15	0·14	11·07
3·7	— Carta	314	66	594	736	1 710	18·4	3·9	34·7	43·0	1·8	0·2	2·2	0·4	0·13	0·03	0·24	0 30
4·(1,2)	— Produzione e prime lavorazioni dei metalli	43	462	393	228	1 126	3·8	41·0	34·9	20·3	0·2	1·3	1·4	0·1	0·02	0·19	0·16	0·09
4·(3-5)	— Successive lavorazioni dei metalli, costruzioni meccaniche e lavoro- razione dei metalli preziosi . .	1 676	2 880	3 425	30 688	38 669	4·3	7·5	8·9	79·4	9·6	8·2	12·6	18·7	0·69	1·18	1·40	12·58
4	— Industrie che lavorano e utiliz- zano i metalli	1 788	3 499	4 136	31 686	41 109	4·4	8·5	10·1	77·1	10·2	9·9	15·2	19·3	0·73	1·43	1·70	13·00
5·1	— Preparazione e lavorazione dei minerali	1 708	1 195	1 416	7 663	11 982	14·3	10·0	11·8	64·0	9·8	3·4	5·2	4·7	0·70	0·49	0·58	3·14
6·1	— Seta	222	52	1 588	174	2 036	10·9	2·5	78·0	8·6	1·3	0·1	5·8	0·1	0·09	0·02	0·65	0·07
6·2	— Cotone	127	50	699	203	1 079	11·8	4·6	64·8	18·8	0·7	0·1	2·6	0·1	0·05	0·02	0·29	0·08
6·(1-8, ω 1)	— Lavorazione delle fibre tessili . .	953	287	3 576	2 454	7 270	13·1	3·9	49·2	33·8	5·5	0·8	13·2	1·5	0·39	0·12	1·47	1 01
7	— Industrie chimiche	395	1 352	1 089	2 825	5 661	7·0	23·9	19·2	49·9	2·3	3·8	4·0	1·7	0·16	0·55	0·45	1·16
8·1	— Industrie poligrafiche	235	504	1 197	1 334	3 320	7·1	15·2	36·1	41·7	1·3	1·4	4·4	0·8	0·10	0·21	0·49	0·57
8·2	— Produzione e distribuzione di forza motrice, luce, ecc.	6	1 639	236	108	1 989	0·3	82·4	11·9	5·4	0·0	4·7	0·9	0·1	0·00	0·67	0·10	0·04
2-ω	— INDUSTRIE IN COMPLESSO	17 501	35 175	27 160	164 090	243 926	7·2	14·4	11·1	67·3	100·0	100·0	100·0	100·0	7·17	14·42	11·13	67·27

Le 17 501 imprese soggette soltanto alla legge sul lavoro delle donne e dei fanciulli si distribuiscono, secondo il numero delle persone occupate, nei singoli compartimenti e in alcune importanti industrie, nel modo che è indicato dai prospetti CVIII e CIX. Esse appartengono al gruppo numeroso delle imprese che non fanno uso di motori meccanici ed occupano almeno 6 persone. Abbiamo già detto che non fu per noi possibile distinguere sistematicamente le imprese, le quali, non utilizzando energia meccanica e occupando qualsiasi numero di persone, anche meno di 6, fanno pur tuttavia uso di macchine che non sono mosse da energia meccanica, nè dall'energia muscolare dell'operaio che ne fa uso.

Prospetto CVIII.

COMPARTIMENTI E REGNO	NUMERO DELLE IMPRESE CENSITE, che sono soggette alla legge sul lavoro delle donne e dei fanciulli e non all'altra degli infortuni degli operai sul lavoro									in complesso
	e che occupano									
	da 0 a 5	da 6 a 10	da 11 a 25	da 26 a 50	da 51 a 100	da 101 a 250	da 251 a 500	da 501 a 1 000	oltre 1 000	
	persone									
Piemonte	1 379	375	152	44	11	1 961
Liguria	552	133	35	22	742
Lombardia	2 106	601	225	64	13	1	3 010
Veneto	1 185	262	101	44	14	1 606
Emilia	1 045	225	103	63	12	1 448
Toscana	1 073	356	98	42	5	1	1 575
Marche	360	74	33	6	1	474
Umbria	154	27	6	7	194
Lazio	583	139	43	10	2	780
Abruzzi e Molise	237	37	17	12	303
Campania	1 314	252	78	22	4	1 670
Puglie	377	135	28	2	4	..	1	..	1 047
Basilicata	83	5	3	91
Calabria	524	39	10	7	580
Sicilia	1 507	190	48	15	5	1 765
Sardegna	192	53	7	3	235
REGNO	13 174	2 903	987	363	71	2	1	..	17 501

Prospetto CIX.

ALCUNE INDUSTRIE IMPORTANTI E COMPLESSO DELLE INDUSTRIE	NUMERO DELLE IMPRESE CENSITE, che sono soggette alla legge sul lavoro delle donne e dei fanciulli e non all'altra degli infortuni degli operai sul lavoro									in complesso
	e che occupano									
	da 0 a 5	da 6 a 10	da 11 a 25	da 26 a 50	da 51 a 100	da 101 a 250	da 251 a 500	da 501 a 1 000	oltre 1 000	
	persone									
2-1 — Miniere
2-2 — Cave
3-(1,2) — Legno e materie analoghe	2 332	458	93	22	9	1	2 915
3-6(2-8) — Lavorazione del cuoio e delle pelli,	1 813	293	59	10	2	2 177
3-7 — Carta	182	89	34	9	314
4-(1,2) — Produzione e prime lavorazioni dei metalli	26	15	1	1	43
4-(3-5) — Successive lavorazioni dei metalli, costruzioni meccaniche e lavorazione dei metalli preziosi	1 363	259	50	4	1 676
4 — Industrie che lavorano e utilizzano i metalli	1 444	234	55	5	1 788
5-1 — Preparazione e lavorazione dei minerali	922	369	280	126	11	1 708
6-1 — Seta	91	36	30	13	2	222
6-2 — Cotone	62	39	19	6	1	127
6-(1-8, to 1) — Lavorazione delle fibre tessili	507	258	125	50	13	953
7 — Industrie chimiche	259	87	32	12	4	..	1	..	395
8-1 — Industrie poligrafiche	188	44	4	1	235
8-2 — Produzione e distribuzione di forza motrice, luce, ecc.	6	6
2-0 — INDUSTRIE IN COMPLESSO	13 174	2 903	987	363	71	2	1	..	17 501

Prospetto CX.

COMPARTIMENTI E REGNO	NUMERO DELLE IMPRESE CENSITE, CHE SONO SOGGETTE ALLA LEGGE DEGL'INFORTUNI DEGLI OPERAI SUL LAVORO e non all'altra sul lavoro delle donne e dei fanciulli														in complesso
	e che non utilizzano energia meccanica	e che utilizzano energia meccanica nella misura di													
		al più 1 cavallo dinamico	oltre 1 fino a 2	oltre 2 fino a 5	oltre 5 fino a 10	oltre 10 fino a 25	oltre 25 fino a 50	oltre 50 fino a 100	oltre 100 fino a 250	oltre 250 fino a 500	oltre 500 fino a 1 000	oltre 1 000 fino a 5 000	oltre 5 000 fino a 10 000	oltre 10 000	
Piemonte	1 024	519	608	1 032	752	591	237	93	71	24	17	21	5	1	4 995
Liguria	477	239	318	552	804	153	65	28	30	15	10	14	2	1	2 208
Lombardia	871	1 541	1 048	1 536	999	585	193	107	74	33	18	27	4	5	7 041
Veneto	565	275	419	951	653	432	224	83	63	26	12	13	1	1	3 718
Emilia	544	298	464	677	522	408	273	102	52	8	7	2	1	1	3 359
Toscana	923	348	343	902	654	505	197	72	51	13	7	5	1	..	4 021
Marche	117	77	93	212	203	163	76	33	24	9	10	2	1	..	1 025
Umbria	80	20	54	239	246	150	37	10	6	3	4	6	1	..	856
Lazio	339	45	80	206	174	168	60	39	13	5	7	8	1	..	1 145
Abruzzi e Molise	197	60	74	203	194	163	83	20	25	9	4	1	1	1	1 035
Campania	267	124	127	293	235	240	116	49	36	20	4	6	2	1	1 520
Puglie	223	22	26	132	132	176	84	41	21	5	5	1	1	..	969
Basilicata	25	2	10	48	52	54	31	4	6	1	233
Calabrie	81	41	85	294	411	158	39	11	10	..	1	1 131
Sicilia	466	55	107	243	186	206	148	38	20	7	4	4	1	..	1 485
Sardegna	87	29	45	84	73	79	27	5	4	1	434
REGNO	6 386	3 695	3 901	7 604	5 790	4 231	1 890	740	506	179	110	110	22	11	35 175

I seguenti prospetti CX a CXIV riguardano le imprese che sono soggette alla legge degli infortuni degli operai sul lavoro, ma non a quella sul lavoro delle donne e dei fanciulli. Nei due primi la distribuzione delle 35 175 imprese in questione procede, nei singoli compartimenti e in alcuni gruppi importanti d'industrie, secondo la grandezza della energia meccanica utilizzata; negli altri, ferme restando le distinzioni geografiche e tecnologiche suddette, la distribuzione procede secondo il numero delle persone occupate; nell'ultimo, infine, lasciate da parte quelle distinzioni, è data la distribuzione delle medesime 35 175 imprese secondo il doppio criterio della grandezza della energia meccanica utilizzata e del numero delle persone occupate.

Prospetto CXI.

ALCUNE INDUSTRIE IMPORTANTI E COMPLESSO DELLE INDUSTRIE		NUMERO DELLE IMPRESE CENSITE, CHE SONO SOGGETTE ALLA LEGGE DEGLI INFORTUNI DEGLI OPERAI SUL LAVORO e non all'altra sul lavoro delle donne e dei fanciulli														
		e che non utilizzano energia meccanica	e che utilizzano energia meccanica nella misura di													in complesso
			al più 1 cavallo dinamico	oltre 1 fino a 2	oltre 2 fino a 5	oltre 5 fino a 10	oltre 10 fino a 25	oltre 25 fino a 50	oltre 50 fino a 100	oltre 100 fino a 250	oltre 250 fino a 500	oltre 500 fino a 1 000	oltre 1 000 fino a 5 000	oltre 5 000 fino a 10 000	oltre 10 000	
			cavalli dinamici													
2·1	— Miniere	173	2	1	2	4	10	11	15	5	1	..	1	225
2·2	— Cave	2 077	6	7	21	34	27	19	9	1	2 201
3·(1,2)	— Legno e materie analoghe.	103	531	558	1 141	818	457	120	21	6	1	1	3 757
3·6(2-8)	— Lavorazione del cuoio e delle pelli.	8	82	46	73	87	74	27	15	5	367
3·7	— Carta	5	15	2	5	11	8	10	4	3	1	1	1	66
4·(1,2)	— Produzione e prime lavorazioni dei metalli	10	35	70	170	89	50	10	4	6	3	6	7	1	1	462
4·(3-5)	— Successive lavorazioni dei metalli, costruzioni meccaniche e lavorazione dei metalli preziosi	95	835	556	719	290	196	83	35	38	12	12	8	1	..	2 880
4	— Industrie che lavorano e utilizzano i metalli	104	907	650	923	404	263	100	46	47	18	18	16	2	1	3 499
5·1	— Preparazione e lavorazione dei minerali	296	90	63	156	172	225	113	38	27	7	6	2	1 195
6·1	— Seta	3	14	5	12	7	11	52
6·2	— Cotone	1	14	3	8	10	9	1	..	2	1	1	50
6·(1-8, ω 1)	— Lavorazione delle fibre tessili	10	57	24	75	51	89	18	6	5	1	1	287
7	— Industrie chimiche	248	227	177	215	127	167	81	52	37	9	5	6	1	..	1 352
8·1	— Industrie poligrafiche	12	191	130	113	32	16	4	5	..	1	504
8·2	— Produzione e distribuzione di forza motrice, luce, ecc.	282	26	18	52	84	184	234	205	250	122	72	81	19	10	1 639
2-ω	— INDUSTRIE IN COMPLESSO	6 886	3 695	3 901	7 604	5 790	4 231	1 890	740	506	179	110	110	22	11	35 175

Prospetto CXII.

COMPARTIMENTI E REGNO	NUMERO DELLE IMPRESE CENSITE, che sono soggette alla legge degli infortuni degli operai sul lavoro e non all'altra sul lavoro delle donne e dei fanciulli									
	e che occupano									in complesso
	da 0 a 5	da 6 a 10	da 11 a 25	da 26 a 50	da 51 a 100	da 101 a 250	da 251 a 500	da 501 a 1 000	oltre 1 000	
	persone									
Piemonte	3 384	889	435	168	73	34	7	3	2	4 995
Liguria	1 366	373	252	121	47	32	11	5	1	2 208
Lombardia	4 837	1 145	588	269	118	58	15	6	5	7 041
Veneto	2 767	519	220	123	53	29	5	1	1	3 718
Emilia	2 351	471	315	140	50	23	7	2	..	3 359
Toscana	2 659	741	375	140	56	33	13	3	1	4 021
Marche	777	136	56	32	16	4	3	1	..	1 025
Umbria	647	138	37	20	8	4	..	2	..	856
Lazio	569	253	162	81	44	30	6	1 145
Abruzzi e Molise	873	91	49	13	7	..	2	1 035
Campania	974	276	133	69	29	16	12	6	5	1 520
Puglie	435	269	170	55	22	12	4	2	..	969
Basilicata	185	32	7	4	3	1	1	233
Calabria	854	195	56	18	4	4	1 131
Sicilia	956	243	161	70	31	16	6	2	..	1 485
Sardegna	273	55	53	27	14	9	2	1	..	434
REGNO	23 907	5 826	3 069	1 350	575	305	94	34	15	35 175

Prospetto CXIII.

ALCUNE INDUSTRIE IMPORTANTI E COMPLESSO DELLE INDUSTRIE	NUMERO DELLE IMPRESE CENSITE, che sono soggette alla legge degli infortuni degli operai sul lavoro e non all'altra sul lavoro delle donne e dei fanciulli									
	e che occupano									in complesso
	da 0 a 5	da 6 a 10	da 11 a 25	da 26 a 50	da 51 a 100	da 101 a 250	da 251 a 500	da 501 a 1 000	oltre 1 000	
	persone									
2·1 — Miniero	65	52	43	29	17	12	7	225
2·2 — Cave	1 380	500	208	81	20	11	1	2 201
3·(1,2) — Legno e materie analoghe	2 518	804	299	92	27	16	..	1	..	3 757
3·6(2-8) — Lavorazione del cuoio e delle pelli	120	88	98	39	13	9	367
3·7 — Carta	26	17	15	5	3	66
4·(1,2) — Produzione e prime lavorazioni dei metalli	265	97	50	17	9	12	7	4	1	462
4·(3-5) — Successive lavorazioni dei metalli, costruzioni meccaniche e lavorazione dei metalli preziosi	1 610	580	333	143	91	65	31	16	11	2 880
4 — Industrie che lavorano e utilizzano i metalli	1 931	711	409	179	107	89	40	20	13	3 499
5·1 — Preparazione e lavorazione dei minerali	388	237	262	190	81	28	8	1	..	1 195
6·1 — Seta	22	8	3	7	6	4	2	52
6·2 — Cotone	21	13	7	5	1	1	1	1	..	50
6·(1-8, e 1) — Lavorazione delle fibre tessili	170	46	31	17	11	7	4	1	..	287
7 — Industrie chimiche	725	271	175	102	51	20	6	2	..	1 352
8·1 — Industrie poligrafiche	202	172	91	27	8	3	1	504
8·2 — Produzione e distribuzione di forza motrice, luce, ecc.	1 007	297	182	83	40	19	7	3	1	1 639
2-to — INDUSTRIE IN COMPLESSO	23 907	5 826	3 069	1 350	575	305	94	34	15	35 175

Prospetto CXIV. — Distribuzione, secondo la grandezza della forza motrice utilizzata e il numero delle persone occupate, delle imprese censite che sono soggette alla legge degli infortunii degli operai sul lavoro e non all'altra sul lavoro delle donne e dei fanciulli.

SCALA DI CLASSIFICAZIONE DELLE IMPRESE secondo il numero dei cavalli dinamici utilizzati			SCALA DI CLASSIFICAZIONE DELLE IMPRESE SECONDO IL NUMERO DELLE PERSONE OCCUPATE								qua- lunque	
			da 0 a 5	da 6 a 10	da 11 a 25	da 26 a 50	da 51 a 100	da 101 a 250	da 251 a 500	da 501 a 1 000		oltre 1 000
0			3 094	1 569	1 032	463	164	47	14	3	..	6 386
oltre 0 fino a	1		3 170	406	95	19	2	3	3 695
»	1 »	2	3 098	590	167	38	8	2	3 901
»	2 »	5	5 896	1 142	407	107	33	18	1	7 604
»	5 »	10	4 285	890	395	140	50	22	7	1	..	5 790
»	10 »	25	2 759	649	449	228	90	45	9	2	..	4 231
»	25 »	50	1 057	312	245	145	83	38	10	1 890
»	50 »	100	279	109	125	97	64	49	14	3	..	740
»	100 »	250	174	74	78	68	46	41	15	9	1	506
»	250 »	500	53	35	28	16	16	15	5	6	5	179
»	500 »	1 000	27	21	14	10	9	13	8	5	3	110
»	1 000 »	5 000	16	27	20	11	7	11	9	5	4	110
»	5 000 »	10 000	1	1	11	4	2	1	1	..	1	22
»	10 000.	1	3	4	1	..	1	..	1	11
QUALUNQUE			23 907	5 826	3 069	1 850	575	305	94	34	15	85 175

I seguenti prospetti CXV a CXIX riguardano le 27 160 imprese che sono in pari tempo soggette alla legge sul lavoro delle donne e dei fanciulli e alla legge degli infortunii degli operai sul lavoro: sono ordinatamente identici, nell'assetto formale, ai cinque che precedono.

Prospetto CXV.

12 — Censimento delle industrie — Vol. 5°.

COMPARTIMENTI E REGNO	NUMERO DELLE IMPRESE CENSITE, che sono in pari tempo soggette alla legge sul lavoro delle donne e dei fanciulli e a quella degli infortunati degli operai sul lavoro														in complesso
	e che non utilizzano energia meccanica	e che utilizzano energia meccanica nella misura di													
		al più 1 cavallo dinamico	oltre 1 fino a 2	oltre 2 fino a 5	oltre 5 fino a 10	oltre 10 fino a 25	oltre 25 fino a 50	oltre 50 fino a 100	oltre 100 fino a 250	oltre 250 fino a 500	oltre 500 fino a 1 000	oltre 1 000 fino a 5 000	oltre 5 000 fino a 10 000	oltre 10 000	
			cavalli dinamici												
Piemonte	806	923	678	793	503	468	291	165	136	71	41	17	1	..	4 593
Liguria	143	218	218	391	218	123	84	49	34	29	5	9	1	..	1 522
Lombardia	831	2 310	1 319	1 691	939	757	443	282	229	91	52	90	2	2	8 978
Veneto	203	217	310	525	320	305	134	79	52	33	15	8	2 201
Emilia	175	250	379	517	297	216	146	68	33	7	11	4	2 103
Toscana	389	205	216	520	334	299	155	67	43	14	3	8	3	..	2 256
Marche	62	84	71	155	105	82	43	18	16	3	4	643
Umbria	14	17	22	70	67	46	15	..	4	6	..	2	..	2	265
Lazio	71	24	45	105	89	93	35	31	13	5	2	513
Abruzzi e Molise . . .	95	40	38	79	99	68	34	11	11	..	2	2	479
Campania	162	103	102	152	160	196	107	72	36	19	8	6	2	1	1 126
Puglie	287	28	31	58	57	59	34	30	9	4	1	2	600
Basilicata	21	1	4	27	17	17	4	3	1	95
Calabrie	65	18	42	173	116	48	24	9	3	2	500
Sicilia	346	39	102	178	93	133	98	38	32	6	1	1 066
Sardegna	44	7	40	39	23	29	16	4	15	1	1	1	220
REGNO	3 714	4 184	3 617	5 478	3 487	2 939	1 663	926	667	291	146	89	9	5	27 160

Prospetto CXVI.

ALCUNE INDUSTRIE IMPORTANTI E COMPLESSO DELLE INDUSTRIE		NUMERO DELLE IMPRESE CENSITE, che sono in pari tempo soggette alla legge sul lavoro delle donne e dei fanciulli e a quella degli infortuni degli operai sul lavoro														in complesso
		e che non utilizzano energia meccanica	e che utilizzano energia elettrica nella misura di													
			al più 1 cavallo dinamico	oltre 1 fino a 2	oltre 2 fino a 5	oltre 5 fino a 10	oltre 10 fino a 25	oltre 25 fino a 50	oltre 50 fino a 100	oltre 100 fino a 250	oltre 250 fino a 500	oltre 500 fino a 1 000	oltre 1 000 fino a 5 000	oltre 5 000 fino a 10 000	oltre 10 000	
2·1	— Miniere	47	2	4	8	15	5	21	5	1	2	110
2·2	— Cave.	756	1	..	5	9	14	8	1	794
3·(1,2)	— Legno e materie analoghe . . .	66	360	445	751	398	318	118	41	13	2	2 512
3·6 (2-8)	— Lavorazione del cuoio e delle pelli.	3	64	57	50	35	78	33	11	8	..	1	340
3·7	— Carta	5	62	27	107	106	95	61	50	45	13	16	6	1	..	594
4·(1,2)	— Produzione e prime lavorazioni dei metalli.	7	24	38	131	73	57	23	13	5	10	3	7	1	1	393
4·(3-5)	— Successive lavorazioni dei me- talli, costruzioni meccaniche e lavorazione dei metalli preziosi	60	982	692	843	357	247	108	54	41	23	7	10	1	..	3 425
4	— Industrie che lavorano e utiliz- zano i metalli	68	1 039	765	1 018	485	352	168	97	65	41	13	21	3	1	4 136
5·1	— Preparazione e lavorazione dei minerali	292	67	68	147	159	252	218	122	68	20	2	1	1 416
6·1	— Seta.	13	223	250	464	278	217	83	34	17	4	5	1 588
6·2	— Cotone.	3	44	20	49	67	83	83	105	132	60	36	17	699
6·(1-8, ω 1)	— Lavorazione delle fibre tessili. .	27	380	364	688	520	492	331	272	248	132	84	38	3 576
7	— Industrie chimiche.	121	226	132	145	109	120	93	57	44	22	11	7	1	1	1 089
8·1	— Industrie poligrafiche	21	280	257	326	153	115	27	15	3	1 197
8·2	— Produzione e distribuzione di forza motrice, luce, ecc. . .	30	3	3	9	17	27	33	33	25	20	12	12	4	3	236
2-ω	— INDUSTRIE IN COMPLESSO	3 714	4 184	3 617	5 473	3 437	2 939	1 663	926	667	291	146	89	9	5	27 160

Prospetto CXVII.

COMPARTIMENTI E REGNO	NUMERO DELLE IMPRESE CENSITE, che sono in pari tempo soggette alla legge sul lavoro delle donne e dei fanciulli e a quella degli infortunii degli operai sul lavoro									
	e che occupano									in complesso
	da 0 a 5	da 6 a 10	da 11 a 25	da 26 a 50	da 51 a 100	da 101 a 250	da 251 a 500	da 501 a 1 000	oltre 1 000	
	persone									
Piemonte	1 282	1 005	832	551	371	343	117	44	18	4 593
Liguria	535	341	289	150	86	73	27	11	10	1 522
Lombardia	2 353	1 801	1 514	1 193	963	779	256	98	21	8 978
Veneto	793	384	331	224	223	176	44	16	10	2 201
Emilia	906	477	299	195	120	71	25	7	3	2 103
Toscana	750	530	437	254	143	87	32	14	9	2 256
Marche	257	137	80	74	60	26	5	3	1	643
Umbria	112	53	42	26	16	7	5	2	2	265
Lazio	100	91	131	89	55	36	9	2	..	513
Abruzzi e Molise	300	79	37	32	19	8	2	2	..	479
Campania	323	200	205	169	112	70	27	13	7	1 126
Puglie	130	185	147	66	46	23	2	..	1	600
Basilicata	64	9	5	6	5	5	1	95
Calabria	367	44	30	24	16	15	4	500
Sicilia	445	219	157	104	69	48	13	7	4	1 066
Sardegna	94	35	35	16	10	16	7	3	4	220
REGNO	8 811	5 590	4 601	3 173	2 314	1 783	576	222	90	27 160

Prospetto CXVIII.

ALCUNE INDUSTRIE IMPORTANTI E COMPLESSO DELLE INDUSTRIE	NUMERO DELLE IMPRESE CENSITE, che sono in pari tempo soggette alla legge sul lavoro delle donne e dei fanciulli e a quella degli infortunii degli operai sul lavoro									
	e che occupano									in complesso
	da 0 a 5	da 6 a 10	da 11 a 25	da 26 a 50	da 51 a 100	da 101 a 250	da 251 a 500	da 501 a 1 000	oltre 1 000	
	persone									
2-1 -- Miniere	1	5	13	20	20	27	11	8	5	110
2-2 -- Cave	340	227	139	55	23	10	794
3-(1,2) -- Legno e materie analoghe	881	741	511	230	98	37	12	2	..	2 512
3-6(2-8) -- Lavorazione del cuoio e delle pelli	26	54	32	83	54	31	10	340
3-7 -- Carta	54	126	197	99	62	36	12	7	1	594
4-(1,2) -- Produzione e prime lavorazioni dei metalli	91	89	91	45	32	24	11	4	6	393
4-(3-5) -- Successive lavorazioni dei metalli, costruzioni meccaniche e lavorazione dei metalli preziosi	1 081	906	681	376	191	111	48	18	13	3 425
4 -- Industrie che lavorano e utilizzano i metalli	1 200	1 034	838	486	267	177	82	30	22	4 136
5-1 -- Preparazione e lavorazione dei minerali	93	135	261	387	332	169	32	6	1	1 416
6-1 -- Seta	13	33	170	293	457	508	91	21	2	1 588
6-2 -- Cotone	23	45	95	98	112	153	124	45	4	699
6-(1-8, co 1) -- Lavorazione delle fibre tessili	148	214	488	611	753	879	314	129	40	3 576
7 -- Industrie chimiche	297	250	190	131	101	75	20	14	11	1 089
8-1 -- Industrie poligrafiche	184	313	388	191	70	44	5	2	..	1 197
8-2 -- Produzione e distribuzione di forza motrice, luce, ecc.	108	44	32	18	20	11	2	..	1	236
2-co -- INDUSTRIE IN COMPLESSO	8 811	5 590	4 601	3 173	2 314	1 783	576	222	90	27 160

Prospetto CXIX. — Distribuzione, secondo la grandezza della forza motrice utilizzata e il numero delle persone occupate, delle imprese censite che sono in pari tempo soggette alla legge degli infortuni degli operai sul lavoro e a quella sul lavoro delle donne e dei fanciulli.

SCALA DI CLASSIFICAZIONE DELLE IMPRESE secondo il numero dei cavalli dinamici utilizzati			SCALA DI CLASSIFICAZIONE DELLE IMPRESE SECONDO IL NUMERO DELLE PERSONE OCCUPATE									
			da 0 a 5	da 6 a 10	da 11 a 25	da 26 a 50	da 51 a 100	da 101 a 250	da 251 a 500	da 501 a 1 000	oltre 1 000	qua- lunque
0			876	990	935	546	268	84	13	1	1	3 714
oltre 0 fino a 1			2 128	1 242	511	211	76	16	1	1	..	4 154
» 1 » 2			1 580	1 012	559	230	163	71	2	3 617
» 2 » 5			2 165	1 232	1 033	518	325	183	16	1	..	5 473
» 5 » 10			1 138	576	675	524	310	192	20	2	..	3 437
» 10 » 25			642	353	551	575	463	303	46	5	1	2 939
» 25 » 50			205	132	242	350	350	314	63	6	1	1 663
» 50 » 100			55	36	62	157	214	287	92	17	6	926
» 100 » 250			15	12	21	45	116	227	174	48	9	667
» 250 » 500			5	2	5	10	19	72	93	64	16	291
» 500 » 1 000			2	1	5	2	5	19	40	50	22	146
» 1 000 » 5 000			2	2	2	4	2	12	9	26	30	89
» 5 000 » 10 000	3	3	..	1	2	5
» 10 000	1	2	..	2	5
QUALUNQUE			8 811	5 590	4 601	3 173	2 314	1 783	576	222	90	27 160

I seguenti prospetti CXX a CXXIII formalmente identici a quelli che precedono, riguardano infine le 164 090 imprese che sono estranee ai limiti di applicazione della legge sul lavoro delle donne e dei fanciulli e della legge degli infortuni degli operai sul lavoro.

Prospetto CXX. — Numero, nei singoli compartimenti e nel Regno, delle imprese censite, che non sono soggette alla legge sul lavoro delle donne e dei fanciulli, nè a quella degli infortunii degli operai sul lavoro (e quindi non utilizzano energia meccanica).

COMPARTIMENTI E REGNO	NUMERO delle imprese	COMPARTIMENTI E REGNO	NUMERO delle imprese
Piemonte	14 783	Abruzzi e Molise.	7 188
Liguria	6 984	Campania	14 968
Lombardia.	21 998	Puglie	12 149
Veneto	13 379	Basilicata	2 389
Emilia	13 407	Calabrie.	7 350
Toscana.	14 670	Sicilia.	15 239
Marche	5 426	Sardegna	3 106
Umbria	3 365		
Lazio	7 689		
		REGNO	164 090

Prospetto CXXI. — Numero, in alcune industrie importanti e nel complesso delle industrie, delle imprese censite che non sono soggette alla legge sul lavoro delle donne e dei fanciulli, nè a quella degli infortunii degli operai sul lavoro (e quindi non utilizzano energia meccanica).

ALCUNE INDUSTRIE IMPORTANTI E COMPLESSO DELLE INDUSTRIE	NUMERO delle imprese	ALCUNE INDUSTRIE IMPORTANTI E COMPLESSO DELLE INDUSTRIE	NUMERO delle imprese
2·1 — Miniere	6	5·1 — Preparazione e lavorazione dei minerali.	7 663
2·2 — Cave	155	6·1 — Seta	174
3·(1,2) — Legno e materie analoghe.	38 332	6·2 — Cotone	203
3·6(2-8) — Lavorazione del cuoio e delle pelli	26 997	6·(1-8,ω1) — Lavorazione delle fibre tessili	2 454
3·7 — Carta	736	7 — Industrie chimiche	2 825
4·(1,2) — Produzione e prime lavorazioni dei metalli.	228	8·1 — Industrie poligrafiche.	1 384
4·(3-5) — Successive lavorazioni dei metalli, costruzioni meccaniche e lavorazione dei metalli preziosi	30 688	8·2 — Produzione e distribuzione di forza motrice, luce, ecc.	108
4 — Industrie che lavorano e utilizzano i metalli	31 686	2-ω — INDUSTRIE IN COMPLESSO.	164 090

Prospetto CXXII.

COMPARTIMENTI E REGNO	NUMERO DELLE IMPRESE CENSITE, che non sono soggette alla legge sul lavoro delle donne e dei fanciulli, né a quella degli infortuni degli operai sul lavoro									in complesso
	e che occupano									
	da 0 a 5	da 6 a 10	da 11 a 25	da 26 a 50	da 51 a 100	da 101 a 250	da 251 a 500	da 501 a 1 000	oltre 1 000	
	persone									
Piemonte	14 244	304	111	27	6	1	14 783
Liguria	6 732	193	49	8	2	6 684
Lombardia	21 120	640	160	62	15	1	21 998
Veneto	12 787	480	85	18	7	2	13 379
Emilia	13 013	291	64	29	8	2	13 407
Toscana	13 823	643	155	39	9	1	14 670
Marche	5 252	147	13	8	4	2	5 426
Umbria	3 242	111	5	4	3	3 365
Lazio	7 273	319	69	18	9	1	7 689
Abruzzi e Molise	6 987	171	22	6	2	7 188
Campania	14 300	566	78	16	6	2	14 968
Puglia	10 958	1 016	155	17	3	12 149
Basilicata	2 292	89	6	2	2 389
Calabria	7 054	271	24	1	7 350
Sicilia	14 513	642	63	14	6	1	15 239
Sardegna	2 936	117	50	1	1	1	3 106
REGNO	158 526	6 090	1 109	270	81	14	164 090

Prospetto CXXIII.

ALCUNE INDUSTRIE IMPORTANTI E COMPLESSO DELLE INDUSTRIE	NUMERO DELLE IMPRESE CENSITE, che non sono soggette alla legge sul lavoro delle donne e dei fanciulli, né a quella degli infortuni degli operai sul lavoro									in complesso
	e che occupano									
	da 0 a 5	da 6 a 10	da 11 a 25	da 26 a 50	da 51 a 100	da 101 a 250	da 251 a 500	da 501 a 1 000	oltre 1 000	
	persone									
2·1 — Minerale	5	..	1	6
2·2 — Cave	153	1	1	155
3·(1,2) — Legno e materie analoghe	37 097	1 024	156	32	16	7	38 332
3·6 (2-8) — Lavorazione del cuoio e delle pelli	26 256	622	83	24	9	3	26 997
3·7 — Carta	695	33	6	1	1	736
4·(1,2) — Produzione e prime lavorazioni dei metalli	200	20	7	1	228
4·(3-5) — Successive lavorazioni dei metalli, costruzioni meccaniche e lavorazione dei metalli preziosi	29 934	602	125	22	5	30 688
4 — Industrie che lavorano e utilizzano i metalli	30 867	655	136	22	5	1	31 686
5·1 — Preparazione e lavorazione dei minerali	6 372	850	286	124	31	7 663
6·1 — Seta	166	6	1	..	1	174
6·2 — Cotone	175	17	4	3	3	1	203
6·(1-8, 01) — Lavorazione delle fibre tessili	2 329	77	29	10	7	2	2 454
7 — Industrie chimiche	2 490	273	56	5	1	2 825
8·1 — Industrie poligrafiche	1 248	111	21	4	1 384
8·2 — Produzione e distribuzione di forza motrice, luce, ecc.	93	8	4	3	108
2-00 — INDUSTRIE IN COMPLESSO	156 526	6 090	1 109	270	81	14	164 090

Aggiungiamo, da ultimo, i prospetti CXXIV a CXXVIII, che son tutti della medesima forma e concernono le imprese censite, ordinatamente: nel Regno e nel complesso delle industrie; nella provincia di Milano e nel complesso delle industrie; nella provincia di Torino e nel complesso delle industrie; nel Regno e nelle industrie dei metalli; nel Regno e nelle industrie tessili.

In ciascuno di essi, le imprese sono distinte in quattro sezioni, avendo riguardo alla posizione loro rispetto ai limiti di applicazione delle due leggi sociali di cui ci occupiamo; e le sezioni vengono designate con i simboli D, I, DI e \overline{DI} , ordinatamente, come si è visto nei precedenti prospetti CVI e CVII.

Dedichiamo poche parole di commento al prospetto CXXIV.

Esso presenta numeri assoluti nelle prime cinque colonne. Le imprese in complesso e quelle appartenenti a ciascuna sezione D, I, DI e \overline{DI} sono distribuite in pari tempo secondo la grandezza della energia meccanica utilizzata e il numero delle persone occupate. Per ovvie ragioni di spazio la scala dell'energia meccanica utilizzata è ridotta a quattro sezioni: 0 cavalli dinamici, oltre 0 fino a 5 cavalli dinamici, oltre 5 fino a 100 cavalli dinamici, oltre 100 cavalli dinamici; e la scala delle persone occupate è ridotta a tre sezioni, da 0 a 5 persone, da 6 a 100 e oltre 100 persone. (L'ipotesi che il numero delle persone occupate sia zero non è menomamente assurda, perchè il numero delle persone occupate si riferisce alla data del censimento).

Seguono nel prospetto numeri relativi di varia specie.

In primo luogo, sono date le distribuzioni nei quattro gruppi D, I, DI e \overline{DI} di cento imprese censite in ciascuna sezione della doppia scala relativa all'energia meccanica utilizzata e alle persone occupate. Per esempio, sopra 100 imprese che adoperano più di 100 cavalli dinamici e occupano più di 100 persone, tutte sono soggette alla legge infortunii, 14·7 alla sola legge infortunii e le rimanenti 85·3 anche alla legge donne e fanciulli.

In secondo luogo, cento imprese censite nel Regno e ordinatamente in ciascuna delle quattro sezioni D, I, DI e \overline{DI} , sono distribuite nelle varie sezioni della doppia scala relativa all'energia meccanica utilizzata e alle persone occupate. Per esempio, sopra 100 imprese soggette alle due leggi sociali più volte menzionate, ne troviamo: 13·7 che non adoperano energia meccanica (delle quali 3·2 occupano al più 5 persone, 10·1 occupano da 6 a 100 persone e 0·4 oltre 100 persone); 48·9 che adoperano fino a 5 cavalli dinamici (delle quali 21·6 occupano al più 5 persone, 26·2 occupano da 6 a 100 persone e 1·1 oltre 100 persone); 33·0 che adoperano oltre 5 fino a 100 cavalli dinamici (delle quali 7·5 con al più 5 persone, 20·5 con 6 a 100 persone e 5·0 con più di 100 persone); e 4·4 che adoperano più di 100 cavalli dinamici (delle quali 0·1 con al più 5 persone, 1·0 con 6 a 100 persone e 3·4 con al più 100 persone).

In terzo ed ultimo luogo, cento imprese censite nel Regno sono distribuite nelle quattro sezioni D, I, DI e \overline{DI} e nelle altre della doppia scala più volte menzionata.

Prospetto CXXIV. — Notizie sul complesso delle industrie nel Regno.

SCALA DI CLASSIFICAZIONE DELLE IMPRESE CENSITE secondo il numero		NUMERO DELLE IMPRESE				NUMERO DELLE IMPRESE				CENTO IMPRESE				CENTO IMPRESE CENSITE NEL REGNO sono distribuite nelle sezioni				
		D	I	DI	DI	D	I	DI	DI	D	I	DI	DI	D	I	DI	DI	
dei cavalli dinamici utilizzati	delle persone occupate	censite nel Regno				censite nel Regno in complesso	sopra 100 censite nel Regno e in ciascuna sezione della doppia scala relativa alla energia meccanica utilizzata e alle persone occupate				censite nel Regno sono distribuite nelle varie sezioni della doppia scala relativa alla energia meccanica utilizzata e alle persone occupate				o nelle altre della doppia scala relativa alla energia meccanica utilizzata e alle persone occupate			
		Ogni impresa censita è denominata con																
		D, se è soggetta alla legge sul lavoro delle donne e dei fanciulli, ma non a quella per gli infortuni degli operai sul lavoro; I, se è soggetta alla seconda legge, ma non alla prima; DI, se è soggetta a entrambe le leggi; DI, se è estranea ai limiti di applicazione di entrambe le leggi.																
0	da 0 a 5	3 094	876	156 526	160 496	..	1·9	0·5	97·5	..	8·8	3·2	95·4	..	1·27	0·36	64·17
	da 6 a 100	17 427	3 228	2 739	7 550	30 944	56·3	10·4	8·9	24·4	99·6	9·2	10·1	4·6	7·14	1·32	1·12	3·10
	oltre 100	74	64	99	14	251	29·5	25·5	39·4	5·6	0·4	0·2	0·4	0·0	0·03	0·03	0·04	0·01
oltre 0 fino a 5	da 0 a 5	12 162	5 871	..	18 033	..	67·4	32·6	34·6	21·6	4·99	2·41	..
	da 6 a 100	3 014	7 112	..	10 126	..	29·8	70·2	8·6	26·2	1·24	2·92	..
	oltre 100	24	291	..	315	..	7·3	92·7	0·1	1·1	0·01	0·12	..
oltre 5 fino a 100	da 0 a 5	8 380	2 040	..	10 420	..	80·4	19·6	23·8	7·5	3·44	0·84	..
	da 6 a 100	4 071	5 570	..	9 641	..	42·2	57·8	11·6	20·5	1·67	2·28	..
	oltre 100	200	1 355	..	1 555	..	14·8	85·2	0·6	5·0	0·08	0·56	..
oltre 100	da 0 a 5	271	24	..	295	..	91·9	8·1	0·8	0·1	0·11	0·01	..
	da 6 a 100	507	257	..	764	..	66·4	33·6	1·4	1·0	0·21	0·11	..
	oltre 100	160	926	..	1 086	..	14·7	85·3	0·5	3·4	0·07	0·38	..
0	—	17 501	6 386	3 714	164 090	191 691	9·1	3·3	1·9	85·6	100·0	18·2	13·7	100·0	7·17	2·62	1·52	67·27
oltre 0 fino a 5	—	..	15 200	13 274	..	28 474	..	53·4	46·6	43·2	48·9	6·23	5·44	..
oltre 5 fino a 100	—	..	12 651	8 965	..	21 616	..	58·5	41·5	36·0	33·0	5·19	3·68	..
oltre 100	—	..	938	1 207	..	2 145	..	43·7	56·3	2·7	4·4	0·38	0·49	..
—	da 0 a 5	23 907	8 811	156 526	159 244	..	12·6	4·7	82·8	..	68·0	32·4	95·4	..	9·80	3·61	64·17
—	da 6 a 100	17 427	10 820	15 678	7 550	51 475	33·9	21·0	30·5	14·7	99·6	30·8	57·7	4·6	7·14	4·44	6·43	3·10
—	oltre 100	74	448	2 671	14	3 207	2·3	14·0	83·3	0·4	0·4	1·3	9·8	0·0	0·03	0·18	1·10	0·01
QUALUNQUE	QUALUNQUE	17 501	35 175	27 160	164 090	243 926	7·2	14·4	11·1	67·8	100·0	100·0	100·0	100·0	7·17	14·42	11·13	67·27

Prospetto CXXV. — Notizie sul complesso delle industrie nella provincia di Milano.

12-A — Censimento delle industrie — Vol. 5°.

SCALA DI CLASSIFICAZIONE DELLE IMPRESE CENSITE secondo il numero		NUMERO DELLE IMPRESE					NUMERO DELLE IMPRESE				CENTO IMPRESE				CENTO IMPRESE censite nella provincia di Milano sono distribuite nelle sezioni			
		D	I	DI	DI	censte nella provincia di Milano in complesso	D	I	DI	DI	D	I	DI	DI	D	I	DI	DI
dei cavalli dinamici utilizzati	delle persone occupate	censite nella provincia di Milano					sopra 100 censite nella provincia di Milano e in ciascuna sezione della doppia scala relativa alla energia mec- canica utilizzata e alle persone occu- pate				censite nella provincia di Milano sono distribuite nelle varie sezioni della doppia scala relativa alla energia mec- canica utilizzata e alle persone occu- pate				e nelle altre della doppia scala rela- tiva alla energia meccanica utilizzata e alle persone occupate			
	Ogni impresa censita è denominata con $\left\{ \begin{array}{l} D, \text{ se è soggetta alla legge sul lavoro delle donne e dei fanciulli, ma non a quella per gl'infortuni degli operai sul lavoro;} \\ I, \text{ se è soggetta alla seconda legge, ma non alla prima;} \\ DI, \text{ se è soggetta a entrambe le leggi;} \\ DI, \text{ se è estranea ai limiti di applicazione di entrambe le leggi.} \end{array} \right.$																	
0	da 0 a 5	90	53	7 974	8 117	..	1·1	0·7	98·2	..	3·2	1·1	95·3	..	0·51	0·30	45·58
	da 6 a 100	1 545	215	366	397	2 533	61·2	8·5	14·5	15·7	99·4	7·7	7·7	4·7	8·83	1·23	2·09	2·27
	oltre 100	10	6	11	..	27	0·6	0·2	0·2	..	0·06	0·03	0·06	..
oltre 0 fino a 5	da 0 a 5	1 340	1 050	..	2 390	..	56·1	43·9	48·0	22·0	7·66	6·00	..
	da 6 a 100	445	1 806	..	2 251	..	19·8	80·2	16·0	37·8	2·54	10·32	..
	oltre 100	3	74	..	77	0·1	1·5	0·02	0·42	..
oltre 5 fino a 100	da 0 a 5	245	59	..	304	..	80·6	19·4	8·8	1·2	1·40	0·34	..
	da 6 a 100	353	818	..	1 171	..	30·2	69·9	12·7	17·1	2·02	4·68	..
	oltre 100	28	327	..	355	..	7·9	92·1	1·0	6·8	0·16	1·87	..
oltre 100	da 0 a 5	7	7	0·3	0·04
	da 6 a 100	37	24	..	61	1·3	0·5	0·21	0·14	..
	oltre 100	20	190	..	210	..	9·5	90·5	0·7	4·0	0·11	1·09	..
0	—	1 555	311	430	8 371	10 667	14·6	2·9	4·0	78·5	100·0	11·2	9·0	100·0	8·89	1·78	2·46	47·85
oltre 0 fino a 5	—	..	1 788	2 930	..	4 718	..	37·9	62·1	64·1	61·3	10·22	16·75	..
oltre 5 fino a 100	—	..	626	1 204	..	1 830	..	34·2	65·8	22·4	25·2	3·58	6·88	..
oltre 100	—	..	64	214	..	278	..	23·0	77·0	2·3	4·5	0·37	1·22	..
—	da 0 a 5	1 682	1 162	7 974	10 818	..	15·5	10·7	73·7	..	60·3	24·3	95·3	..	9·62	6·64	45·58
—	da 6 a 100	1 545	1 050	3 014	397	6 006	25·7	17·5	50·2	6·6	99·4	37·6	63·1	4·7	8·83	6·00	17·23	2·27
—	oltre 100	10	57	602	..	669	1·5	8·5	90·0	..	0·6	2·9	12·6	..	0·06	0·33	3·44	..
QUALUNQUE	QUALUNQUE	1 555	2 789	4 778	8 371	17 493	8·9	15·9	27·3	47·9	100·0	100·0	100·0	100·0	8·89	15·94	27·31	47·85

Prospetto CXXVI. — Notizie sul complesso delle industrie della provincia di Torino.

SCALA DI CLASSIFICAZIONE DELLE IMPRESE CENSITE secondo il numero		NUMERO DELLE IMPRESE					NUMERO DELLE IMPRESE				CENTO IMPRESE				CENTO IMPRESE censite nella provincia di Torino sono distribuite nelle sezioni			
		D	I	DI	\overline{DI}	censite nella provincia di Torino in complesso	D	I	DI	\overline{DI}	D	I	DI	\overline{DI}	D	I	DI	\overline{DI}
dei cavalli dinamici utilizzati	delle persone occupate	censite nella provincia di Torino					sopra 100 censite nella provincia di Torino e in ciascuna sezione della doppia scala relativa alla energia meccanica utilizzata e alle persone occupate				censite nella provincia di Torino sono distribuite nelle varie sezioni della doppia scala relativa alla energia meccanica utilizzata e alle persone occupate				e nelle altre della doppia scala relativa alla energia meccanica utilizzata e alle persone occupate			
	Ogni impresa censita è denominata con $\left\{ \begin{array}{l} D, \text{ se è soggetta alla legge sul lavoro delle donne e dei fanciulli, ma non a quella per gli infortuni degli operai sul lavoro;} \\ I, \text{ se è soggetta alla seconda legge, ma non alla prima;} \\ DI, \text{ se è soggetta a entrambe le leggi;} \\ \overline{DI}, \text{ se è estranea ai limiti di applicazione di entrambe le leggi.} \end{array} \right.$																	
0	da 0 a 5	143	53	4 917	5 113	..	2·8	1·0	96·2	..	7·6	2·4	95·0	..	1·39	0·51	47·74
	da 6 a 100	1 027	276	337	259	1 899	54·1	14·5	17·7	13·6	99·0	14·7	15·2	5·0	9·97	2·68	3·27	2·51
	oltre 100	10	4	9	..	23	1·0	0·2	0·4	..	0·10	0·04	0·09	..
oltre 0 fino a 5	da 0 a 5	612	383	..	995	..	61·5	38·5	32·6	17·3	5·94	3·72	..
	da 6 a 100	211	640	..	851	..	24·8	75·2	11·3	29·0	2·05	6·21	..
	oltre 100	3	8	..	11	0·2	0·4	0·03	0·08	..
oltre 5 fino a 100	da 0 a 5	351	104	..	455	..	77·1	22·9	18·7	4·7	3·41	1·01	..
	da 6 a 100	212	421	..	633	..	33·5	66·5	11·3	19·0	2·06	4·09	..
	oltre 100	13	128	..	141	..	9·2	90·8	0·7	5·8	0·13	1·24	..
oltre 100	da 0 a 5	14	2	..	16	0·7	0·1	0·14	0·02	..
	da 6 a 100	28	15	..	43	1·5	0·7	0·27	0·15	..
	oltre 100	8	111	..	119	..	6·7	93·3	0·4	5·0	0·08	1·08	..
0	—	1 037	423	399	5 176	7 035	14·7	6·0	5·7	73·6	100·0	22·6	18·0	100·0	10·07	4·11	3·87	50·26
oltre 0 fino a 5	—	..	826	1 031	..	1 857	..	44·5	55·5	44·1	46·7	8·02	10·01	..
oltre 5 fino a 100	—	..	576	653	..	1 229	..	47·0	53·1	30·7	29·5	5·59	6·34	..
oltre 100	—	..	50	128	..	178	..	28·1	71·9	2·7	5·8	0·49	1·24	..
—	da 0 a 5	1 120	542	4 917	6 579	..	17·0	8·2	74·7	..	59·7	24·5	95·0	..	10·87	5·26	47·74
—	da 6 a 100	1 027	727	1 413	259	3 426	30·0	21·2	41·2	7·6	99·0	38·8	63·9	5·0	9·97	7·06	13·72	2·51
—	oltre 100	10	28	256	..	294	3·4	9·5	87·1	..	1·0	1·5	11·6	..	0·10	0·27	2·49	..
QUALUNQUE	QUALUNQUE	1 037	1 875	2 211	5 176	10 299	10·1	18·2	21·5	50·3	100·0	100·0	100·0	100·0	10·07	18·21	21·47	50·26

Prospetto CXXVII. — Notizie sulle industrie dei metalli nel Regno.

SCALA DI CLASSIFICAZIONE DELLE IMPRESE CENSITE secondo il numero		NUMERO DELLE IMPRESE					NUMERO DELLE IMPRESE				CENTO IMPRESE				CENTO IMPRESE CENSITE NEL REGNO e nella contro indicata industria sono distribuite nelle sezioni			
		D	I	DI	\overline{DI}	censite nel Regno e nella contro indicata industria in complesso	D	I	DI	\overline{DI}	D	I	DI	\overline{DI}	D	I	DI	\overline{DI}
dei cavalli dinamici utilizzati	delle persone occupate	censite nel Regno e addette alla lavorazione e alla utilizzazione dei metalli (categoria 4)					sopra 100 censite nel Regno, nella contro indicata industria e in cia- scuna sezione della doppia scala re- lativa alla energia meccanica utiliz- zata e alle persone occupate				censite nel Regno e nella contro indi- cata industria sono distribuite nelle varie sezioni della doppia scala re- lativa alla energia meccanica utilizzata e alle persone occupate				e nelle altre della doppia scala rela- tiva alla energia meccanica utilizzata e alle persone occupate			
		Ogni impresa censita è denominata con					D, se è soggetta alla legge sul lavoro delle donne e dei fanciulli, ma non a quella per gl'infortunii degli operai sul lavoro; I, se è soggetta alla seconda legge, ma non alla prima; DI, se è soggetta a entrambe le leggi; \overline{DI} , se è estranea ai limiti di applicazione di entrambe le leggi.											
0	da 0 a 5	47	28	30 867	30 942	..	0·2	0·1	99·8	..	1·3	0·7	97·4	..	0·11	0·07	75·09
0	da 6 a 100	1 788	50	34	818	2 690	66·5	1·9	1·3	30·4	100·0	1·4	0·8	2·6	4·35	0·12	0·08	1·99
	oltre 100	7	6	1	14	0·2	0·1	0·0	..	0·02	0·01	0·00
	oltre 0 fino a 5	1 654	1 080	..	2 734	..	60·5	39·5	47·3	26·1	4·02	2·63	..
oltre 0 fino a 5	da 6 a 100	823	1 739	..	2 562	..	32·1	67·9	23·5	42·0	2·00	4·23	..
	oltre 100	3	3	..	6	0·1	0·1	0·01	0·01	..
	oltre 5 fino a 100	226	92	..	318	..	71·1	28·9	6·5	2·2	0·55	0·22	..
oltre 5 fino a 100	da 6 a 100	511	837	..	1 348	..	37·9	62·1	14·6	20·2	1·24	2·04	..
	oltre 100	76	173	..	249	..	30·5	69·5	2·2	4·2	0·18	0·42	..
	oltre 100	4	4	0·1	0·01
oltre 100	da 6 a 100	22	15	..	37	0·6	0·4	0·05	0·04	..
	oltre 100	76	129	..	205	..	37·1	62·9	2·2	3·1	0·18	0·31	..
	0	1 788	104	68	31 686	33 646	5·3	0·3	0·2	94·2	100·0	3·0	1·6	100·0	4·35	0·25	0·17	77·08
oltre 0 fino a 5	2 480	2 822	..	5 302	..	46·8	53·2	70·9	68·2	6·03	6·86	..	
oltre 5 fino a 100	813	1 102	..	1 915	..	42·5	57·5	23·2	26·6	1·97	2·68	..	
oltre 100	102	144	..	246	..	41·5	58·5	2·9	3·5	0·25	0·35	..	
—	da 0 a 5	1 931	1 200	30 867	33 998	..	5·7	3·5	90·8	..	55·2	29·0	97·4	..	4·70	2·92	75·09
—	da 6 a 100	1 788	1 406	2 625	818	6 637	26·9	21·2	39·6	12·3	100·0	40·2	63·5	2·6	4·35	3·42	6·39	1·99
—	oltre 100	162	311	1	474	..	34·2	65·6	0·2	..	4·6	7·5	0·0	..	0·39	0·76	0·00
QUALUNQUE	QUALUNQUE	1 788	3 499	4 136	31 686	41 109	4·4	8·5	10·1	77·1	100·0	100·0	100·0	100·0	4·35	8·51	10·06	77·08

Prospetto CXXVIII. — Notizie sulle imprese che si occupano della lavorazione delle fibre tessili nel Regno.

SCALA DI CLASSIFICAZIONE DELLE IMPRESE CENSITE secondo il numero		NUMERO DELLE IMPRESE				NUMERO DELLE IMPRESE				CENTO IMPRESE				CENTO IMPRESE CENSITE NEL REGNO e nella contro indicata industria sono distribuite nelle sezioni							
		D	I	DI	DI	D	I	DI	DI	D	I	DI	DI	D	I	DI	DI				
dei cavalli dinamici utilizzati	delle persone occupate	censite nel Regno addette alla lavorazione delle fibre tessili (categoria 6, meno la classe 6·9 e la sottoclasse 6·02)				censite nel Regno e nella contro indicata industria in complesso				sopra 100 censite nel Regno, nella contro indicata industria e in ciascuna sezione della doppia scala relativa alla energia meccanica utilizzata e alle persone occupate				censite nel Regno e nella contro indicata industria sono distribuite nelle varie sezioni della doppia scala relativa alla energia meccanica utilizzata e alle persone occupate				e nelle altre della doppia scala relativa alla energia meccanica utilizzata e alle persone occupate			
	Ogni impresa censita è denominata con																				
D, se è soggetta alla legge sul lavoro delle donne e dei fanciulli, ma non a quella per gl'infortuni degli operai sul lavoro; I, se è soggetta alla seconda legge, ma non alla prima; DI, se è soggetta a entrambe le leggi; DI, se è estranea ai limiti di applicazione di entrambe le leggi.																					
0	da 0 a 5	8	5	2 329	2 342	..	0·3	0·2	99·4	..	2·8	0·1	94·9	..	0·11	0·07	32·04			
	da 6 a 100	940	2	18	123	1 083	86·8	0·2	1·7	11·4	98·6	0·7	0·5	5·0	12·93	0·03	0·25	1·69			
	oltre 100	13	..	4	2	19	1·4	..	0·1	0·1	0·18	..	0·06	0·03			
oltre 0 fino a 5 . .	da 0 a 5	112	111	..	223	..	50·2	49·8	39·0	3·1	1·54	1·53	..			
	da 6 a 100	44	1 092	..	1 136	..	3·9	96·1	15·3	30·5	0·61	15·02	..			
	oltre 100	229	..	229	100·0	6·4	3·15	..			
oltre 5 fino a 100.	da 0 a 5	50	32	..	82	17·4	0·9	0·69	0·44	..			
	da 6 a 100	56	932	..	988	..	5·7	94·3	19·5	26·1	0·77	12·82	..			
	oltre 100	8	651	..	659	..	1·2	98·8	2·8	18·2	0·11	8·95	..			
oltre 100.	da 0 a 5			
	da 6 a 100	3	24	..	27	1·0	0·7	0·04	0·33	..			
	oltre 100	4	478	..	482	..	0·8	99·2	1·4	13·4	0·06	6·57	..			
0	—	953	10	27	2 454	3 444	27·7	0·3	0·8	71·3	100·0	3·5	0·8	100·0	13·11	0·14	0·37	33·76			
oltre 0 fino a 5 . .	—	..	156	1 432	..	1 588	..	9·8	90·2	54·4	40·0	2·15	19·70	..			
oltre 5 fino a 100.	—	..	114	1 615	..	1 729	..	6·6	93·4	39·7	45·2	1·57	22·21	..			
oltre 100.	—	..	7	502	..	509	..	1·4	98·6	2·4	14·0	0·10	6·91	..			
—	da 0 a 5	170	148	2 329	2 647	..	6·4	5·6	88·0	..	59·2	4·1	94·9	..	2·34	2·04	32·04			
—	da 6 a 100	940	105	2 066	123	3 234	29·1	3·2	63·9	3·8	98·6	36·6	57·8	5·0	12·93	1·44	28·42	1·69			
—	oltre 100	13	12	1 362	2	1 389	0·9	0·9	98·1	0·1	1·4	4·2	38·1	0·1	0·18	0·17	18·73	0·03			
QUALUNQUE	QUALUNQUE.	953	287	3 576	2 454	7 270	13·1	3·9	49·2	33·8	100·0	100·0	100·0	100·0	13·11	3·95	49·19	33·76			

ALLEGATI

Modelli degli stampati adoperati nella rilevazione.

(Dal Regolamento approvato con regio decreto 5 novembre 1910, n. 776,
e dalle Istruzioni ministeriali del dicembre 1910).

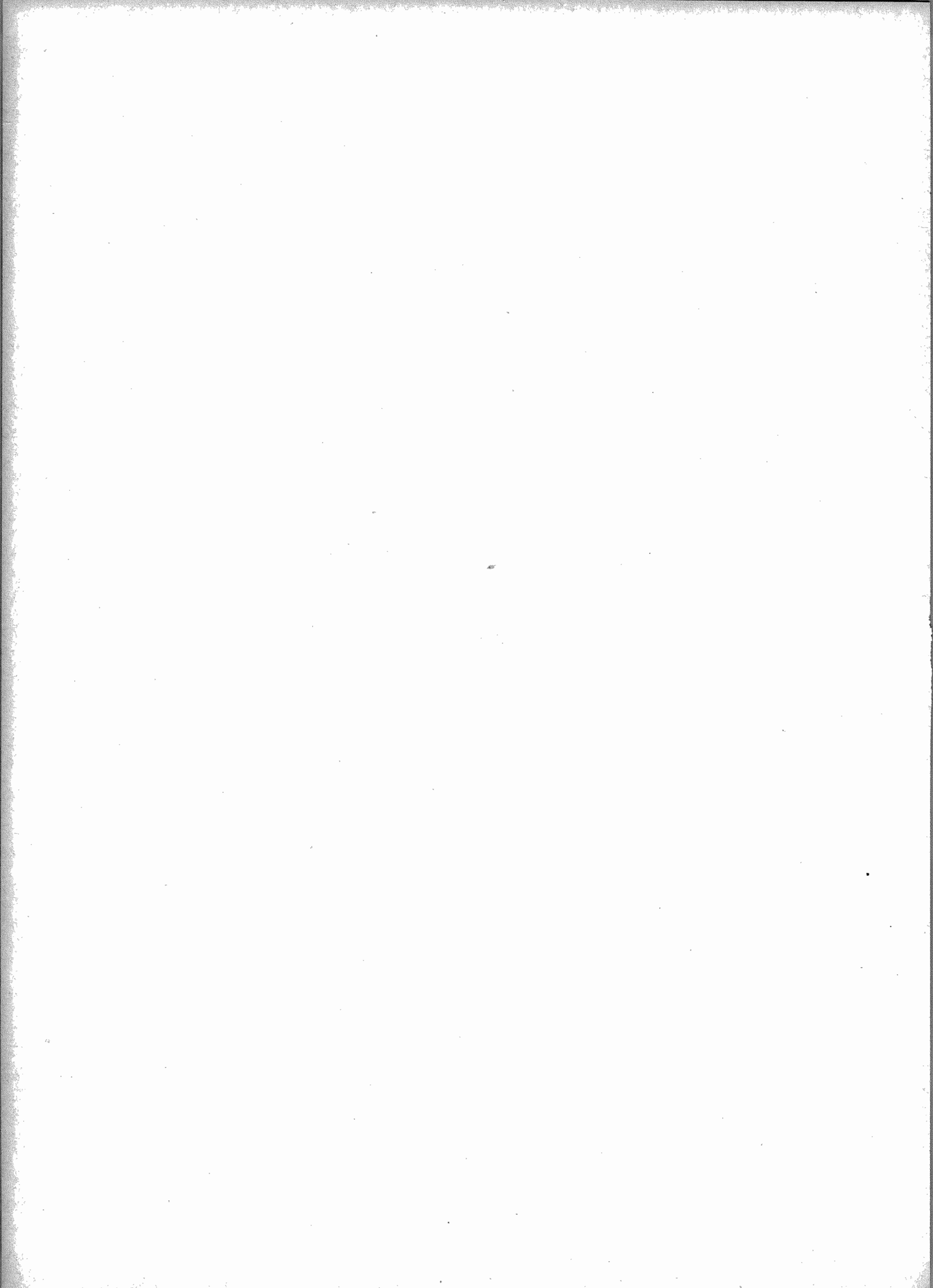

[Dalle Istruzioni ministeriali].

[Prospetto per indicare il numero approssimativo delle famiglie, degli abitanti e degli opifici e delle imprese industriali].

Comune di _____ Circondario di _____

Numero approssimativo, al principio dell'anno 1911,
 delle famiglie _____
 degli abitanti _____
 degli opifici, miniere, cave, cantieri, laboratori, in cui sono occupati, oltre il padrone o direttore:
 non più di dieci lavoranti _____
 più di dieci lavoranti _____

[Dalle Istruzioni ministeriali].

MODELLO A.

STATO DI SEZIONE (provvisorio).

Frazione _____

Sezione _____

NOME della via o piazza o del casale o gruppo di case rurali (a)	NUMERO civico del fabbricato (b)	PIANO a cui è situato il locale (c)	IL LOCALE SERVE				IL LOCALE non è abitato (d)	COGNOME E NOME del capo-famiglia o del capo dell'impresa industriale	Osservazioni	
			di alloggio		ad esercizio di un'industria o mestiere in cui siano occupati, oltre il padrone o direttore, fino a 10 lavoranti (e)	ad uso di ufficio, magazzino, od altra destinazione, specificando quale (f)				
			per una o più famiglie (g)	Numero presuntivo dei membri della famiglia (h)						
1	2	3	4	5	6	7	8	9	10	11

RIEPILOGO.

Numero dei locali nella sezione } occupati da una o più famiglie _____
 } ad uso di ufficio, magazzino, ecc. _____
 } per industrie, arti o mestieri esercitati con un numero di lavoranti } fino a 10 _____
 } non abitati } superiore a 10 _____
 Numero delle famiglie _____
 Numero presuntivo dei componenti le famiglie _____

(a) Si raccomanda di scrivere i nomi dei casali o dei gruppi di case rurali coll'esatta ortografia locale.
 (b) Si segni in questa colonna il numero 1 se il locale è occupato da una sola famiglia e il numero 2 o 3 se è occupato da 2 o 3 famiglie; e una linea orizzontale (-), se non serve per abitazione, ma per uso di ufficio, di magazzino, ecc., o per esercizio di un'industria o mestiere ovvero se alla data del censimento non è occupato, nel quale ultimo caso si dovrà fare il segno | nella colonna n. 9.
 (c) Se l'alloggio serve per più famiglie si scriva uno sotto l'altro il numero dei membri di ognuna di esse famiglie, riunendo questi numeri col segno }
 (d) Si faccia il segno | nella colonna 6, oppure nella colonna 7, secondo che nel laboratorio od opificio sono occupati fino a 10 o più di 10 lavoranti. In questo prospetto si devono segnare soltanto i locali che servono ad esercizi industriali, non quelli che servono per industrie esercitate a domicilio.

MODELLO N. 3 bis [verso]

[Dal Regolamento].

Notizie sul lavoro a domicilio, cioè esercitato nello stesso locale che serve di abitazione alla famiglia.

Qualora presso la famiglia si eserciti, anche in via accessoria, un'arte od industria a domicilio, il capo di famiglia, o chi per esso, dovrà rispondere, per tutte le persone occupate (siano membri della famiglia, o siano estranee), alle seguenti domande:

a) Specie dell'arte od industria esercitata e numero, qualità e sesso delle persone occupate.

NUMERO d'ordine	ARTE O INDUSTRIA esercitata	MEMBRI della famiglia		ESTRANEI alla famiglia	
		Maschi	Femmine	Maschi	Femmine
1					
2					

(b) Si ricevono di solito le commissioni di lavoro da altri industriali o da grossisti? (sì, no): _____

oppure direttamente dai clienti o consumatori? (sì, no): _____;

c) Il lavoro continua ordinariamente tutto l'anno? (sì, no): _____;
se no, in quale stagione è sospeso? _____;

d) Si impiegano nell'industria macchine od apparecchi (ad esempio telai, torni, torchi)? In caso affermativo, se ne specifichino il numero e la qualità: _____

NB. — Se nello stesso domicilio si esercitano due industrie, le risposte ad ogni domanda dovranno darsi separatamente per ciascuna industria.

MODELLO N. 4.

[Dal Regolamento].

Primo censimento degli opifici e delle imprese industriali

da eseguirsi nel mese di giugno 1911, secondo la legge 8 maggio 1910, n. 212

Circondario di _____

Frazione _____

Comune di _____

Sezione _____

QUESTIONARIO

per industrie, arti e mestieri esercitati in opifici, laboratori, cantieri, miniere, cave, ecc., qualora vi siano occupati non più di dieci lavoratori, oltre il padrone o direttore.

1. Luogo dove trovasi l'opificio o laboratorio o cantiere o miniera o cava:
Via o piazza _____ Casa n. _____
2. Genere d'industria esercitata, con specificazione dei principali prodotti fabbricati nel laboratorio o nel reparto a cui si riferisce il presente questionario _____
3. Le commissioni di lavoro si ricevono, di solito, da altri industriali o da grossisti; oppure direttamente dai clienti o consumatori? (Si devono sottolineare le parole che convengono al caso).
4. Numero, qualità, sesso ed età delle persone occupate al 10 giugno 1911:

	MASCHI		FEMMINE	
	Fino a 15 anni	Sopra 15 anni	Fino a 15 anni	Sopra 15 anni
Padrone, capo o direttore				
Membri della famiglia del padrone, quand'anche non retribuiti				
Altre persone lavoranti				

5. Il lavoro continua ordinariamente tutto l'anno? (sì o no) _____; se no, in quale stagione è sospeso? _____
6. Nell'industria sono impiegate macchine od apparecchi? (sì o no) _____. In caso affermativo, se ne specifichino il numero e la qualità _____
7. Si utilizzano motori meccanici? (sì o no) _____. In caso affermativo si indichi se sono: elettrici; ad acqua (ruote o turbine); a vapore; a gas (povero, illuminante), ad alcool, a benzina, a petrolio, a olii pesanti, a vento. (Si devono sottolineare le parole che convengono al caso).

Il sottoscritto attesta che le risposte date ai quesiti sono esatte.

Firma (del padrone, o capo, o direttore)

Primo censimento degli opifici e delle imprese industriali

da eseguirsi nel mese di giugno 1911, secondo la legge 8 maggio 1910, n. 242

Circondario di _____ Frazione _____
 Comune di _____ Sezione _____

QUESTIONARIO

per industrie, arti e mestieri esercitati in opifici, laboratori, cantieri, miniere, cave, ecc., qualora vi siano occupati più di dieci lavoratori, oltre il padrone o direttore.

- Luogo dove trovasi l'opificio o laboratorio o cantiere o miniera o cava:
 Via o piazza _____ casa n. _____
- Nome e sede legale della ditta: _____
- L'impresa industriale è una **Ditta privata**? oppure appartiene allo **Stato**, alla **Provincia**, al **Comune**, ad una **Fondazione**?
 Se è una ditta privata dicasi se è una **Società commerciale**, ed in tal caso se il capitale è **diviso in azioni** oppure **no**.
 (Si devono sottolineare le parole che convengono al caso).
- Genere d'industria esercitata, con specificazione dei principali prodotti fabbricati nel laboratorio o nel reparto a cui si riferisce il presente questionario:

- Lo stabilimento ha nello *stesso*, o in *altro* Comune, delle *dipendenze* staccate per lavorazioni collegate con quelle che in esso vengono eseguite? (sì o no) _____. In caso affermativo, se ne dia la denominazione e l'indirizzo e si dica il genere di lavorazione che vi si compie.

- Lo stabilimento a cui si riferisce il presente questionario è una *dipendenza* di altro stabilimento principale? (sì o no) _____. In caso affermativo, si dia la denominazione e l'indirizzo di questo ultimo. _____
- Se l'impresa industriale è *inattiva* alla data del censimento, dicasi da quanti giorni _____ per quale motivo _____
- Quale è stato nell'anno 1910 il numero *massimo* di operai occupati? _____ in quale mese? _____ quale è stato il numero *minimo*? _____ in quale mese? _____
 Se vi furono mesi di *completa inattività*, dire quali furono _____ per quale motivo _____

Segue MODELLO N. 5.

9. Indicare nei quadri che seguono il *numero* e la *qualità* delle persone occupate al 10 giugno 1911, compreso il personale che è fuori dello stabilimento per trattazione di affari, acquisti, vendite, montaggio di macchine, riparazioni, ecc.:

A) *Personale dirigente, sorvegliante, tecnico o di amministrazione.*

QUALITÀ		Maschi	Femmine
a	Padrone, capo, direttore o amministratore		
b	Ingegneri, chimici, o altri tecnici		
c	Membri della famiglia del padrone occupati nell'impresa, quand'anche non retribuiti		
d	Impiegati amministrativi, contabili, commessi viaggiatori, magazzinieri, ecc.		
e	Personale di sorveglianza		
Totale			

B) *Operai, apprendisti, persone di fatica, divisi per specialità di lavori.*

CATEGORIE (1)	MASCHI		FEMMINE		
	Fino a 15 anni	Sopra 15 anni	Fino a 15 anni	Sopra 15 anni e non oltre 21 anni	Oltre 21 anni
a					
b					
c					
d					
e					
Totale					

(1) Per esempio in un'officina meccanica, si distinguono i fucinatori dai tornitori, aggiustatori, fucisti, ecc.; in una fabbrica di filati e tessuti, i battitori, gli scardassatori, i filatori, i tessitori, i tintori, i macchinisti, gli imballatori, i carrettieri, ecc.; in una vetreria, i soffiatori dai rifinitori, ecc.; in una tipografia, i compositori dai macchinisti, stampatori; i legatori dalle piegatrici, ecc.; in un forno da pane, gli impastatori dai fornai e portatori di pane, ecc.

10. All'infuori del personale indicato al n. 9, sono occupati per conto dell'impresa o dello stabilimento, altre persone lavoranti al loro domicilio? (sì o no) _____. In caso affermativo, quanti? _____

Segue MODELLO N. 5.

11. Si fa uso di motori *meccanici*? (sì o no) _____; in caso affermativo, si dia la classificazione, nel quadro che segue, di quelli *attivi* nel mese di giugno 1911:

NATURA DEI MOTORI	Numero	Forza complessiva usata espressa in cavalli (1)	Produzione industriale alla quale è destinata (2)
Idraulici (ruote o turbine)			
A vapore.			
A gas povero.			
A gas illuminante			
A benzina, a petrolio.			
A olii pesanti			
A vento			
Elettrici, azionati da energia elettrica non prodotta direttamente dall'azienda, cioè acquistata da terzi			
Dinamo e alternatori azionati da energia prodotta direttamente dall'azienda (3).			

(1) Si deve indicare la *forza* effettivamente sviluppata, come media giornaliera, nel mese in cui cade il censimento.
 (2) Se lo stesso motore agisce su macchine di reparti nei quali si ottengono prodotti industriali differenti, si indichi approssimativamente quanti cavalli sono utilizzati per ciascun prodotto.
 (3) Se una forza motrice prima di essere utilizzata, viene trasformata, per esempio se una forza idraulica è trasformata in forza elettrica, si indichi soltanto il numero dei cavalli espresso in energia elettrica.

12. Se lo stabilimento ha *motori inattivi* nel mese di giugno 1911, si indichi, per ciascuno di essi, la *natura*, la *forza* in cavalli ed il *motivo* per cui sono inattivi (cioè se per riduzione di lavoro, o per guasti o perchè tenuti in riserva per sostituirli ad altri che non possano agire).

Il sottoscritto attesta che le risposte date ai quesiti sono esatte.

Firma (del padrone, o capo, o direttore).

[Dalle Istruzioni ministeriali].

MODELLO F.

ELENCO
degli opifici e delle imprese industriali

a) *in cui sono occupati non più di 10 lavoratori, oltre il padrone o direttore.*

COGNOME E NOME DEL CAPO	GENERE D'INDUSTRIA	Numero dei lavoratori occupati (1)	LUOGO dove è esercitata l'industria (indirizzo)

b) *in cui sono occupati più di 10 e non più di 25 lavoratori, oltre il padrone o direttore.*

COGNOME E NOME DEL CAPO	GENERE D'INDUSTRIA	Numero dei lavoratori occupati (1)	LUOGO dove è esercitata l'industria (indirizzo)

c) *in cui sono occupati più di 25 lavoratori, oltre il padrone o direttore.*

COGNOME E NOME DEL CAPO	GENERE D'INDUSTRIA	Numero dei lavoratori occupati (1)	LUOGO dove è esercitata l'industria (indirizzo)

(1) Se il laboratorio od opificio è inattivo alla data del censimento, si indicherà in questa colonna il numero massimo delle persone occupate nei dodici mesi che precedettero la data del censimento, specificando, in nota, che l'opificio è momentaneamente chiuso, ed a quale data si riferiscono le notizie.

TAVOLE I* A XLII*

RIASSUNTI ED ELABORAZIONI VARIE

delle tavole analitiche pubblicate nei precedenti volumi

E

TAVOLE RELATIVE AD ALTRE MATERIE.



TAVOLA I*. NOTIZIE SOMMARIE CIRCA IL NUMERO, LA FORZA MOTRICE E IL PERSONALE DELLE IMPRESE CENSITE NELLE DIVERSE CIRCOSCRIZIONI.

CIRCOSCRIZIONI	NUMERI ASSOLUTI						NUMERI RELATIVI															
	Numero	Popolazione residente	Numero	Popolazione residente	Numero	Popolazione residente	Imprese	Cavalli dinamici	Persone occupate	Frequenza, sopra 10 comuni nella circoscrizione che si considera, di quelli che		Imprese	Cavalli dinamici	Persone occupate	Imprese	Cavalli dinamici	Persone occupate	Numero medio dei cavalli dinamici	Numero medio delle persone occupate	Im- prese	Cavalli dina- mici	Persone occu- pate
										fornir-ono	non fornir-ono											
	dei comuni						Imprese	Cavalli dinamici	Persone occupate	nella circoscrizione che si considera sopra 10000		Imprese	Cavalli dinamici	Persone occupate	Numero medio dei cavalli dinamici	Numero medio delle persone occupate	Im- prese	Cavalli dina- mici	Persone occu- pate			
	in complesso	nei quali furono censite imprese		nei quali non furono censite imprese		notizie				sopra 1000 abitanti della circoscrizione che si considera										sopra 1000 abitanti dei comuni che contribuirono al censimento nella circoscrizione che si considera		nelle imprese censite nella circoscrizione che si considera

A. — Nei circondari (o distretti).

Alessandria	34	168 871	29	157 148	5	6 726	1 086	3 455	14 226	8.5	1.5	7	21	87	7	22	91	3	13	45	21	62
Acqui	63	126 580	54	120 070	9	6 510	605	2 110	3 485	8.6	1.4	5	17	28	5	18	29	3	6	25	13	15
Asti	86	192 928	64	171 118	22	21 810	1 340	2 164	9 189	7.4	2.6	7	11	48	8	13	54	2	7	55	13	40
Casale Monferrato	71	159 772	59	144 966	12	14 806	931	5 728	7 924	8.3	1.7	6	36	50	6	40	55	6	9	38	35	34
Novi Ligure	38	97 865	30	88 716	8	9 149	620	6 449	8 372	7.9	2.1	6	66	86	7	73	94	10	14	25	40	36
Tortona	51	78 953	39	73 717	12	5 236	592	2 463	4 993	7.6	2.4	7	31	63	8	33	68	4	8	24	15	22
Cuneo	63	194 306	49	178 192	14	16 114	1 280	4 637	9 016	7.8	2.2	7	24	46	7	26	51	4	7	52	29	39
Alba	77	154 498	57	136 035	20	18 463	883	2 488	5 481	7.4	2.6	6	16	35	6	18	40	3	6	36	15	24
Mondovì	71	163 270	55	151 137	16	9 133	1 108	8 702	8 409	7.7	2.3	7	53	52	7	56	55	8	8	45	54	36
Saluzzo	52	161 656	46	156 785	6	4 871	1 480	8 829	11 594	8.8	1.2	9	55	72	9	56	74	6	8	61	54	50
Novara	105	276 356	101	273 082	4	3 274	1 981	20 552	25 340	9.6	0.4	7	74	92	7	75	93	10	13	81	127	110
Biella	96	172 306	76	156 584	20	15 722	1 015	13 922	32 069	7.9	2.1	6	81	186	6	89	205	14	32	42	86	139
Domodossola	57	41 261	38	34 995	19	6 266	305	21 945	3 440	6.7	3.3	7	532	83	9	627	98	72	11	13	135	15
Pallanza	81	91 240	58	78 741	26	12 409	832	21 432	14 430	6.9	3.1	9	235	158	11	272	183	26	17	34	132	63
Varallo	43	38 632	37	36 526	6	2 106	489	10 748	5 372	8.6	1.4	13	278	139	13	294	147	22	11	20	66	23
Vercelli	55	161 733	49	154 878	6	6 855	1 486	5 237	9 457	8.9	1.1	9	32	58	10	34	61	4	6	61	32	41
Torino	134	741 939	106	715 781	28	26 158	7 292	53 913	131 896	7.9	2.1	10	73	178	10	75	184	7	18	299	333	572
Aosta	73	80 860	49	59 383	24	21 477	389	17 636	2 225	6.7	3.3	5	218	28	7	297	37	45	6	16	109	10
Ivrea	112	177 096	87	157 693	25	19 403	1 058	17 285	13 425	7.8	2.2	6	98	76	7	110	85	16	13	43	107	58
Pinerolo	66	130 501	59	125 603	7	4 898	1 046	9 013	11 029	8.9	1.1	8	69	85	8	72	88	9	11	43	56	48
Susa	57	95 654	43	87 294	14	8 360	514	25 864	10 982	7.5	2.5	5	270	115	6	296	126	50	21	21	160	48
Genova	55	570 349	53	566 617	2	3 732	6 889	77 086	84 405	9.6	0.4	12	135	148	12	136	149	11	12	282	476	366
Albenga	46	58 705	26	47 033	20	11 672	391	667	2 476	5.7	4.3	7	11	42	8	14	53	2	6	16	4	11
Chiavari	28	114 302	22	102 343	6	11 959	831	5 754	6 232	7.9	2.1	7	50	55	8	56	61	7	7	34	36	27
Savona	41	130 838	30	119 946	11	10 892	995	21 143	14 442	7.3	2.7	8	162	110	8	176	120	21	15	41	130	63
Spezia	28	167 592	27	165 857	1	1 735	1 043	5 080	17 272	9.6	0.4	6	30	103	6	31	104	5	17	43	31	75
Porto Maurizio	68	61 541	39	48 381	29	13 160	538	1 053	3 082	5.7	4.3	9	17	50	11	22	64	2	6	22	6	13
San Remo	39	93 459	28	85 020	11	8 439	769	13 867	4 695	7.2	2.8	8	148	50	9	163	55	18	6	32	86	20
Bergamo	196	320 716	159	293 649	37	27 067	1 995	39 936	44 455	8.1	1.9	6	125	139	7	136	151	20	22	82	246	193
Clusone	58	83 827	41	72 593	17	11 234	337	17 242	12 694	7.1	2.9	4	206	151	5	238	175	51	38	14	106	55
Treviglio	52	134 948	52	134 948	893	4 861	16 155	10.0	..	7	36	120	7	36	120	5	18	37	30	70
Brescia	108	298 963	96	284 872	12	14 091	2 160	25 273	27 720	8.9	1.1	7	85	93	8	89	97	12	13	89	156	120
Breno	52	73 775	41	63 675	11	10 100	452	75 899	4 092	7.9	2.1	6	1 029	55	7	1 192	64	168	9	19	468	18
Chiari	40	97 851	40	97 851	554	3 894	9 479	10.0	..	6	40	97	6	40	97	7	17	23	24	41
Salò	57	73 829	57	73 829	603	15 715	7 221	10.0	..	8	213	98	8	213	98	26	12	25	97	31
Verolanuova	23	66 029	23	66 029	420	1 848	3 188	10.0	..	6	28	48	6	28	48	4	8	17	11	14
Como	223	303 787	187	287 443	36	16 344	2 898	13 326	44 549	8.4	1.6	10	44	147	10	46	155	5	15	119	82	193
Lecco	127	161 309	113	157 036	14	4 273	1 658	21 206	33 972	8.9	1.1	10	131	211	11	135	216	13	20	68	131	147
Varese	161	185 880	120	167 854	41	18 026	1 597	14 859	26 741	7.5	2.5	9	80	144	10	89	159	9	17	65	92	116
Cremona	63	201 306	60	196 672	3	4 634	1 606	3 737	16 863	9.5	0.5	8	19	84	8	19	86	2	11	66	23	73
Casalmaggiore	17	46 120	16	44 781	1	1 339	339	263	1 857	9.4	0.6	7	6	40	8	6	41	1	5	14	2	8

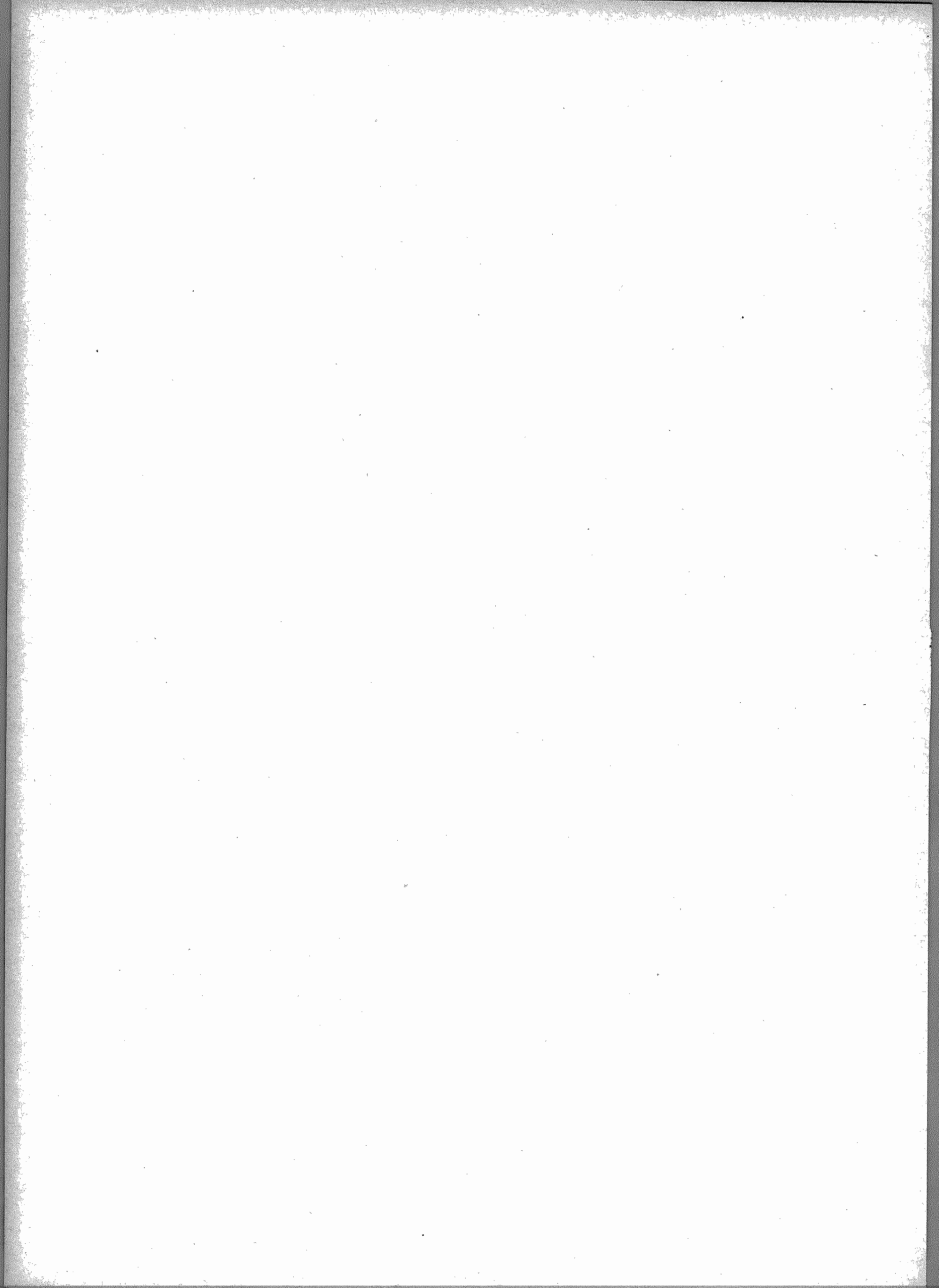
Segue TAVOLA I*. -- NOTIZIE SOMMARIE CIRCA IL NUMERO, LA FORZA MOTTRICE E IL PERSONALE DELLE IMPRESE CENSITE NELLE DIVERSE CIRCOSCRIZIONI.

CIRCOSCRIZIONI	NUMERI ASSOLUTI						NUMERI RELATIVI														
	Numero	Popolazione residente	Numero	Popolazione residente	Numero	Popolazione residente	Imprese	Cavalli dinamici	Persone occupate	Frequenza, sopra 10 comuni nella circoscrizione che si considera, di quelli che		Imprese	Cavalli dinamici	Persone occupate	Imprese	Cavalli dinamici	Persone occupate	Numero medio dei cavalli dinamici delle persone occupate	Imprese	Cavalli dinamici	Persone occupate
										fornirono	non fornirono										
	dei comuni						Imprese	Cavalli dinamici	Persone occupate	nella circoscrizione che si considera sopra 10000		Imprese	Cavalli dinamici	Persone occupate	Imprese	Cavalli dinamici	Persone occupate	Numero medio dei cavalli dinamici delle persone occupate	Imprese	Cavalli dinamici	Persone occupate
in complesso	nei quali furono censite imprese		nei quali non furono censite imprese		notizio	sopra 1000 abitanti della circoscrizione che si considera				sopra 1000 abitanti dei comuni che contribuirono al censimento nella circoscrizione che si considera	nelle imprese censite nella circoscrizione che si considera										

Segue A. - Nei circondarii (o distretti) (a).

Crema	53	106 153	52	104 762	1	1 391	867	1 243	7 051	9.6	0.2	8	12	66	8	12	67	1	8	36	8	31
Mantova	14	98 583	14	98 583	667	1 571	4 146	10.0	..	7	16	42	7	16	42	2	6	27	10	18
Asola	6	22 032	6	22 032	142	273	745	10.0	..	6	12	34	6	12	34	2	5	6	2	3
Bozzolo	7	30 681	7	30 681	148	897	1 059	10.0	..	5	29	35	5	29	35	6	7	6	5	5
Canneto sull'Oglio	5	13 455	5	13 455	103	445	1 087	10.0	..	8	33	81	8	33	81	4	11	4	3	5
Castiglione delle Stiviere	5	17 778	5	17 778	150	94	1 038	10.0	..	8	5	58	8	5	58	1	7	6	1	6
Gonzaga	6	52 632	6	52 632	683	600	2 973	10.0	..	13	11	56	13	11	56	1	44	28	4	13
Ostiglia	4	18 775	4	18 775	188	402	2 308	10.0	..	10	21	123	10	21	123	2	12	8	2	10
Revere	7	28 153	7	28 153	283	317	1 105	10.0	..	10	11	39	10	11	39	1	4	12	2	5
Sernide	5	22 970	5	22 970	104	3 052	598	10.0	..	5	133	26	5	133	26	29	6	4	19	3
Viadana	5	32 055	5	32 055	164	841	827	10.0	..	5	26	26	5	26	26	5	5	7	5	4
Volta Mantovana	4	15 892	4	15 892	81	478	361	10.0	..	5	30	23	5	30	23	6	4	3	3	2
Milano	78	867 366	76	864 883	2	2 483	10 092	51 219	184 771	9.7	0.3	12	59	213	12	59	214	5	18	414	316	802
Abbiategrosso	44	137 964	43	136 760	1	1 204	992	10 458	19 447	9.8	0.2	7	76	141	7	76	142	11	20	41	65	84
Gallarate	56	256 238	54	253 381	2	2 857	2 275	28 284	66 990	9.6	0.4	9	110	261	9	112	264	12	29	93	175	291
Lodi	69	177 941	66	176 520	3	1 421	1 440	4 891	12 086	9.6	0.4	8	27	68	8	28	68	3	8	59	30	52
Monza	62	303 255	61	302 504	1	751	2 694	19 481	63 342	9.8	0.2	9	64	209	9	64	209	7	24	110	120	275
Pavia	71	162 847	66	155 282	5	7 565	1 346	3 435	11 492	9.3	0.7	8	21	71	9	22	74	3	9	55	21	50
Bobbio	26	40 900	20	35 984	6	4 916	192	401	537	7.7	2.3	5	10	13	5	11	15	2	3	8	2	2
Mortara	50	170 600	47	168 766	3	1 834	1 437	9 402	13 352	9.4	0.6	8	55	78	9	56	79	7	9	59	58	58
Voghera	74	143 242	57	129 638	17	13 604	800	3 916	7 961	7.7	2.3	6	27	56	6	30	61	5	10	33	24	35
Sondrio	78	140 642	53	112 500	25	28 142	667	23 206	5 591	6.8	3.2	5	165	40	6	206	50	35	8	27	143	24
Belluno	12	66 800	10	59 774	2	7 026	200	922	1 318	8.3	1.7	3	14	20	3	15	22	5	7	8	6	6
Agordo	13	30 046	12	27 745	1	2 301	114	700	903	9.2	0.8	4	23	10	4	25	11	6	3	5	4	1
Feltre	14	78 894	14	78 894	245	2 864	1 622	10.0	..	3	36	21	3	36	21	12	7	10	18	7
Longarone	5	14 622	5	14 622	65	1 320	571	10.0	..	4	90	39	4	90	39	20	9	3	8	2
Pieve di Cadore	22	44 966	22	44 966	235	1 680	1 114	10.0	..	5	37	25	5	37	25	7	5	10	10	5
Padova	26	195 218	26	195 218	1 303	4 083	12 288	10.0	..	7	21	63	7	21	63	3	9	53	25	53
Composampiero	13	61 770	13	61 770	257	450	1 515	10.0	..	4	7	25	4	7	25	2	6	11	3	7
Cittadella	10	49 860	10	49 860	354	1 214	2 298	10.0	..	7	24	46	7	24	46	3	6	15	7	10
Conselve	9	34 088	9	34 088	107	933	517	10.0	..	3	27	15	3	27	15	9	5	4	6	2
Este	15	54 643	15	54 643	308	512	1 723	10.0	..	6	9	32	6	9	32	2	6	13	3	7
Monselice	10	48 280	9	40 975	1	2 305	142	872	1 520	9.0	1.0	3	20	35	3	21	37	6	11	6	5	7
Montagnana	10	41 717	10	41 717	149	587	1 192	10.0	..	4	14	29	4	14	29	4	8	6	4	5
Pieve di Sacco	10	48 394	10	48 394	191	3 268	2 040	10.0	..	4	68	42	4	68	42	17	11	8	20	9
Rovigo	13	46 714	13	46 714	280	520	1 594	10.0	..	6	11	34	6	11	34	2	6	11	3	7
Adria	13	90 106	12	87 783	1	2 323	392	4 861	3 754	9.2	0.8	4	54	42	4	55	43	12	10	16	30	16
Badia Polesine	8	25 706	8	25 706	169	359	1 275	10.0	..	7	14	50	7	14	50	2	8	7	2	6
Lendinara	7	25 943	7	25 943	245	1 752	1 579	10.0	..	9	68	61	9	68	61	7	6	10	11	7
Massa Superiore	7	24 951	7	24 951	118	285	607	10.0	..	5	11	24	5	11	24	2	5	5	2	3
Occhiobello	8	28 109	7	25 961	1	2 148	122	219	617	8.8	1.2	4	8	22	5	8	24	2	5	5	1	3

(a) Sono in corsivo i nomi dei distretti.

Segue TAVOLA I*. — NOTIZIE SOMMARIE CIRCA IL NUMERO, LA FORZA MOTTRICE E IL PERSONALE DELLE IMPRESE CENSITE NELLE DIVERSE CIRCOSCRIZIONI.

CIRCOSCRIZIONI	NUMERI ASSOLUTI						NUMERI RELATIVI												
	Numero	Popolazione residente	Numero	Popolazione residente	Numero	Popolazione residente	Imprese	Cavalli dinamici	Persone occupate	Frequenza, sopra 10 comuni nella circoscrizione che si considera, di quelli che		Imprese	Cavalli dinamici	Persone occupate	Numero medio dei cavalli dinamici	Numero medio delle persone occupate	Imprese	Cavalli dinamici	Persone occupate
	dei comuni			dei comuni						fornirono	non fornirono								
	in complesso	nei quali furono		nei quali non furono		Imprese	Cavalli dinamici	Persone occupate	notizie	sopra 1000 abitanti della circoscrizione che si considera	sopra 1000 abitanti dei comuni che contribuirono al censimento nella circoscrizione che si considera	nelle imprese censite nella circoscrizione che si considera	nella circoscrizione che si considera sopra 10000						
		censite imprese											Imprese	Cavalli dinamici	Persone occupate				

Segue A. — Nei circondarii (o distretti) (a).

<i>Polesella</i>	7	20 242	7	20 242	115	389	929	10.0	..	6	19	46	6	19	46	3	8	5	2	4
<i>Treviso</i>	22	145 902	22	145 902	816	4 362	7 945	10.0	..	6	30	54	6	30	54	5	10	33	27	34
<i>Asolo</i>	12	42 427	12	42 427	253	267	1 431	10.0	..	6	6	34	6	6	34	1	6	10	2	6
<i>Castelfranco Veneto</i>	6	45 234	6	45 234	133	174	1 273	10.0	..	3	4	28	3	4	28	1	10	5	1	6
<i>Conegliano</i>	14	66 338	14	66 338	395	861	2 823	10.0	..	6	13	43	6	13	43	2	7	16	5	12
<i>Montebelluna</i>	9	54 017	9	54 017	253	7 637	4 263	10.0	..	5	141	79	5	141	79	30	17	10	47	18
<i>Oderzo</i>	15	66 008	15	66 008	292	889	1 831	10.0	..	4	13	28	4	13	28	3	6	12	5	8
<i>Valdobbiadene</i>	8	31 771	8	31 771	172	353	2 463	10.0	..	5	11	78	5	11	78	2	14	7	2	11
<i>Vittorio</i>	10	56 464	10	56 464	413	1 642	4 119	10.0	..	7	29	73	7	29	73	4	10	17	10	18
<i>Udine</i>	15	104 678	14	101 601	1	3 077	822	5 099	10 191	9.3	0.7	8	49	97	8	50	100	6	12	34	31	41
<i>Cividale del Friuli</i>	22	67 102	18	56 894	4	10 208	350	1 933	2 046	8.2	1.8	5	29	30	6	34	36	6	6	14	12	9
<i>Codroipo</i>	7	31 928	7	31 928	185	464	1 368	10.0	..	6	15	43	6	15	43	3	7	8	3	6
<i>Gemona</i>	8	41 500	7	39 378	1	2 122	153	1 537	1 717	8.8	1.2	4	37	41	4	39	44	10	11	6	9	7
<i>Latisana</i>	8	25 327	7	23 054	1	2 273	149	630	665	8.8	1.2	6	25	26	6	27	29	4	4	6	4	3
<i>Palmanova</i>	11	34 178	11	34 178	195	705	1 204	10.0	..	6	21	35	6	21	35	4	6	8	4	5
<i>Pordenone</i>	30	159 306	25	149 909	5	9 397	573	23 767	9 608	8.3	1.7	4	149	60	4	159	64	41	17	23	147	42
<i>San Daniele del Friuli</i>	11	47 595	11	47 595	119	2 332	1 088	10.0	..	3	49	23	3	49	23	20	9	5	14	5
<i>San Vito al Tagliamento</i>	10	44 523	10	44 523	154	516	1 565	10.0	..	3	12	35	3	12	35	3	10	6	3	7
<i>Spilimbergo</i>	12	48 000	9	37 819	3	10 151	161	337	1 925	7.5	2.5	3	7	28	4	9	35	2	8	7	2	6
<i>Tarcento</i>	10	41 288	9	35 724	1	5 564	191	3 437	2 265	9.0	1.0	5	83	55	5	96	63	18	12	8	21	10
<i>Tolmezzo</i>	35	81 020	32	77 058	3	3 962	424	2 874	1 865	9.1	0.9	5	35	23	6	37	24	7	4	17	18	8
<i>Venezia</i>	3	172 461	3	172 461	1 419	4 200	22 993	10.0	..	8	24	133	8	24	133	3	16	58	26	100
<i>Chioggia</i>	4	61 680	4	64 680	370	1 213	1 880	10.0	..	6	19	29	6	19	29	3	5	15	7	8
<i>Dolo</i>	9	49 057	9	49 057	220	622	2 548	10.0	..	4	13	52	4	13	52	3	12	9	4	11
<i>Mestre</i>	7	38 622	7	38 622	225	890	2 488	10.0	..	6	23	64	6	23	64	4	11	9	5	11
<i>Mirano</i>	6	40 512	6	40 512	242	930	1 517	10.0	..	6	23	37	6	23	37	4	6	10	6	7
<i>Portogruaro</i>	11	54 000	11	54 000	235	1 810	1 133	10.0	..	4	34	21	4	34	21	8	5	10	11	5
<i>San Donà di Piave</i>	10	47 825	10	47 825	124	532	1 260	10.0	..	3	11	26	3	11	26	4	10	5	3	5
<i>Verona</i>	25	164 531	24	163 236	1	1 295	1 378	11 291	15 323	9.6	0.4	8	69	93	8	69	94	8	11	56	70	66
<i>Bardolino</i>	8	24 779	8	24 779	192	216	848	10.0	..	8	9	34	8	9	34	1	4	8	1	4
<i>Caprino Veronese</i>	10	17 391	10	17 391	154	264	582	10.0	..	9	15	33	9	15	33	2	4	6	2	3
<i>Cologna Veneta</i>	6	28 167	6	28 167	195	525	1 164	10.0	..	7	19	41	7	19	41	3	6	8	3	5
<i>Isola della Scala</i>	12	44 317	12	44 317	277	580	1 272	10.0	..	6	13	29	6	13	29	2	5	11	4	6
<i>Legnago</i>	10	49 130	10	49 130	380	787	2 210	10.0	..	8	16	45	8	16	45	2	6	16	5	10
<i>San Bonifacio</i>	10	43 222	10	43 222	308	649	1 261	10.0	..	7	15	29	7	15	29	2	4	13	4	5
<i>Sanguinetto</i>	7	26 226	7	26 226	141	331	736	10.0	..	5	13	28	5	13	28	1	5	6	2	3
<i>San Pietro in Cariano</i>	10	32 146	10	32 146	187	339	1 070	10.0	..	6	11	33	6	11	33	2	6	8	2	5
<i>Tregnago</i>	9	26 824	7	22 277	2	4 547	132	56	525	7.8	2.2	5	2	20	6	3	24	0	4	5	0	2
<i>Villafranca di Verona</i>	6	29 541	6	29 541	115	397	911	10.0	..	4	13	31	4	13	31	3	8	5	2	4
<i>Vicenza</i>	25	181 946	25	131 946	1 000	4 837	10 580	10.0	..	8	37	80	8	37	80	5	11	41	30	46
<i>Arzignano</i>	9	32 689	8	31 921	1	768	241	671	2 195	8.9	1.1	7	21	67	8	21	69	3	9	10	4	10

(a) Sono in corsivo i nomi dei distretti.

Segue TAVOLA I*. - NOTIZIE SOMMARIE CIRCA IL NUMERO, LA FORZA MOTTRICE E IL PERSONALE DELLE IMPRESE CENSITE NELLE DIVERSE CIRCOSCRIZIONI.

CIRCOSCRIZIONI	NUMERI ASSOLUTI								NUMERI RELATIVI												
	Numero	Popolazione residente	Numero	Popolazione residente	Numero	Popolazione residente	Imprese	Cavalli dinamici	Persone occupate	Frequenza, sopra 10 comuni nella circoscrizione che si considera, di quelli che	Imprese	Cavalli dinamici	Persone occupate	Imprese	Cavalli dinamici	Persone occupate	Numero medio dei cavalli dinamici	Numero medio delle persone occupate	Imprese	Cavalli dinamici	Persone occupate
	dei comuni			Imprese	Cavalli dinamici	Persone occupate															
	in complesso	nei quali furono	nei quali non furono				censite imprese	notizie	nel complesso del Regno												

Segue A. - Nei circondarii (o distretti) (a).

Asiago	8	31 493	7	29 813	1	1 680	105	145	475	8.8	1.2	3	5	15	4	5	16	1	5	4	1	2
Barbarano	10	23 189	10	23 189	114	157	522	10.0	..	5	7	23	5	7	23	1	5	5	1	2
Bassano	15	64 000	13	61 382	2	2 618	420	1 804	3 399	8.7	1.3	7	28	53	7	29	55	4	8	17	11	15
Lonigo	11	43 821	11	43 821	224	261	1 467	10.0	..	5	6	33	5	6	33	1	7	9	2	6
Montebelluna	14	46 020	12	37 849	2	8 171	220	545	2 150	8.6	1.4	5	12	47	6	14	57	2	10	9	3	9
Schio	16	69 903	15	69 085	1	818	455	4 856	10 923	9.4	0.6	7	69	156	7	70	158	11	24	19	30	47
Thiene	12	39 992	12	39 992	253	5 406	4 103	10.0	..	6	135	103	6	135	103	21	16	10	33	18
Valdagno	7	37 182	7	37 182	264	4 515	3 760	10.0	..	7	121	101	7	121	101	17	14	11	28	16
Bologna	39	430 692	29	430 692	4 211	14 153	38 949	10.0	..	10	38	90	10	33	90	3	9	173	87	169
Imola	10	87 958	10	87 958	728	2 895	3 949	10.0	..	8	33	45	8	33	45	4	5	30	18	17
Vergato	12	67 432	11	61 011	1	6 421	258	9 665	1 623	9.2	0.8	4	143	24	4	158	27	37	6	11	60	7
Ferrara	11	217 070	11	217 070	1 061	9 589	8 576	10.0	..	5	44	40	5	44	40	9	8	43	59	37
Cento	4	40 542	4	40 542	354	617	2 127	10.0	..	9	15	52	9	15	52	2	6	15	4	9
Comacchio	6	52 598	6	52 598	251	2 006	2 757	10.0	..	5	38	52	5	38	52	8	11	10	12	12
Forlì	9	86 033	8	83 597	1	2 436	678	4 085	4 476	8.9	1.1	8	47	52	8	49	54	6	7	28	25	19
Cesena	14	107 834	14	107 834	802	3 062	4 313	10.0	..	7	28	40	7	28	40	4	5	33	19	19
Rimini	18	114 141	18	114 141	768	2 425	4 776	10.0	..	7	21	42	7	21	42	3	6	31	15	21
Modena	22	210 127	22	210 127	1 805	6 404	14 619	10.0	..	9	30	70	9	30	70	4	8	74	40	63
Mirandola	9	73 890	9	73 890	528	1 164	2 324	10.0	..	7	16	31	7	16	31	2	4	22	7	10
Pavullo nel Frignano	14	81 567	12	75 017	2	6 550	228	906	592	8.6	1.4	3	11	7	3	12	8	4	3	9	6	3
Parma	27	189 006	27	189 006	1 600	19 711	10 571	10.0	..	8	101	56	8	104	56	12	7	66	122	46
Borgo San Donnino	16	101 284	16	101 284	660	2 468	4 052	10.0	..	7	24	40	7	24	40	4	6	27	15	18
Borgotaro	7	41 821	6	38 691	1	3 130	116	1 263	780	8.6	1.4	3	30	19	3	33	20	11	7	5	8	3
Piacenza	32	193 645	32	193 645	1 260	4 476	10 139	10.0	..	7	23	52	7	23	52	4	8	52	28	44
Fiorenzuola d'Arda	15	78 416	15	78 416	454	2 456	2 355	10.0	..	6	31	30	6	31	30	5	5	19	15	10
Ravenna	4	98 948	4	98 948	614	5 860	5 428	10.0	..	6	59	55	6	59	55	10	9	25	36	24
Faenza	7	74 804	7	74 804	628	1 735	3 831	10.0	..	8	23	51	8	23	51	3	6	26	11	17
Lugo	7	73 850	7	73 850	415	1 932	2 779	10.0	..	6	26	38	6	26	38	5	7	17	12	12
Reggio nell'Emilia	33	243 298	31	238 434	2	4 864	2 050	5 613	13 256	9.4	0.6	8	23	54	9	24	56	3	6	84	35	58
Guastalla	12	75 360	12	75 360	848	1 829	4 029	10.0	..	11	24	53	11	24	53	2	5	35	11	17
Arezzo	40	292 070	39	289 060	1	3 010	2 320	13 046	14 776	9.8	0.2	8	45	51	8	45	51	6	6	95	81	64
Firenze	39	666 410	39	666 410	5 700	21 070	50 621	10.0	..	9	32	76	9	32	76	4	9	234	130	220
Pistola	11	141 347	11	141 347	1 066	4 137	7 481	10.0	..	8	29	53	8	29	53	4	7	44	26	32
Rocca San Casciano	12	59 356	12	59 356	451	1 075	1 610	10.0	..	8	18	27	8	18	27	2	4	18	7	7
San Miniato	14	142 825	14	142 825	1 081	4 300	6 771	10.0	..	8	30	47	8	30	47	4	6	44	27	29
Grosseto	20	148 122	20	148 122	982	4 663	6 582	10.0	..	7	31	44	7	31	44	5	7	40	29	29
Livorno	1	103 723	1	103 723	1 191	10 953	18 523	10.0	..	11	106	130	11	106	130	9	11	49	68	59
Portoferrato	8	29 474	8	29 474	189	12 618	4 549	10.0	..	6	428	154	6	428	154	67	24	8	78	20
Lucca	26	339 874	26	339 874	2 799	12 851	25 694	10.0	..	8	38	76	8	38	76	5	9	115	79	111
Massa e Carrara	12	135 031	11	133 145	1	1 886	1 177	5 446	12 826	9.2	0.8	9	40	95	9	41	96	5	11	48	34	56
Castelnuovo di Garfagnana	17	45 201	17	45 201	381	1 280	2 130	10.0	..	7	28	47	7	28	47	4	6	14	8	9

(a) Sono in corsivo i nomi dei distretti.

Segue TAVOLA I*. — NOTIZIE SOMMARIE CIRCA IL NUMERO, LA FORZA MOTTRICE E IL PERSONALE DELLE IMPRESE GENSITE NELLE DIVERSE CIRCOSCRIZIONI.

CIRCOSCRIZIONI	NUMERI ASSOLUTI									NUMERI RELATIVI											
	Numero	Popolazione residente	Numero	Popolazione residente	Numero	Popolazione residente	Imprese	Cavalli dinamici	Persone occupate	Frequenza, sopra 10 comuni nella circoscrizione che si considera, di quelli che		Imprese	Cavalli dinamici	Persone occupate	Imprese	Cavalli dinamici	Persone occupate	Numero medio dei cavalli dinamici nelle persone occupate	Imprese	Cavalli dinamici	Persone occupate
	dei comuni			dei comuni						fornirone	non fornirone										
	in complesso	nei quali furono		nei quali non furono		censite imprese			notizie								nel complesso del Regno				

Segue A. — Nei circondarii (o distretti).

Pontremoli	6	41 628	5	37 238	1	4 390	188	957	823	8.3	1.7	5	23	20	5	26	22	5	4	8	6	4
Pisa	27	254 666	27	254 666	2 084	7 897	19 558	10.0	..	8	31	77	8	31	77	4	9	85	49	85
Volterra	15	91 893	15	91 893	891	16 347	8 854	10.0	..	10	178	96	10	178	96	18	10	37	101	38
Siena	21	164 841	20	161 887	1	2 954	1 492	2 717	8 588	9.5	0.5	9	16	52	9	17	53	2	6	61	17	37
Montepulciano	15	79 883	15	79 883	580	2 450	3 671	10.0	..	7	31	46	7	31	46	4	6	24	15	16
Ancona	51	328 728	50	327 296	1	1 432	2 294	16 354	20 656	9.8	0.2	7	50	63	7	50	63	7	9	94	101	90
Ascoli Piceno	29	132 456	28	128 766	1	3 690	1 019	9 196	5 115	9.7	0.3	8	69	39	8	71	40	9	5	42	57	22
Fermo	42	134 743	38	127 187	4	7 556	938	2 041	4 971	9.0	1.0	7	15	37	7	16	39	2	5	38	13	22
Macerata	35	217 767	34	214 648	1	3 119	1 292	6 054	6 417	9.7	0.3	6	28	29	6	28	30	5	5	53	37	28
Camerino	20	54 952	18	51 662	2	3 290	278	1 695	1 431	9.0	1.0	5	31	26	5	33	28	6	5	11	10	6
Pesaro (Pesaro-Urb.)	31	133 115	30	132 363	1	752	949	2 333	6 354	9.7	0.3	7	18	48	7	18	48	2	7	39	14	28
Urbino	43	143 244	38	136 657	5	6 587	798	2 666	4 679	8.8	1.2	6	19	33	6	20	34	3	6	33	16	20
Perugia	29	277 371	28	274 449	1	2 922	1 923	5 376	9 032	9.7	0.3	7	19	33	7	20	33	3	5	79	33	39
Foligno	9	84 606	9	84 606	525	3 864	3 570	10.0	..	6	46	42	6	46	42	7	7	22	24	15
Orvieto	15	58 839	14	57 492	1	1 347	436	770	1 412	9.3	0.7	7	13	24	8	13	25	2	3	18	5	6
Rieti	56	102 202	46	89 526	10	12 676	553	2 236	2 430	8.2	1.8	5	22	34	6	25	27	4	4	23	14	11
Spoleto	18	84 145	18	84 145	611	2 541	3 887	10.0	..	7	30	46	7	30	46	4	6	25	16	17
Terni	25	105 615	18	92 220	7	13 386	632	51 187	11 775	7.2	2.8	6	485	111	7	555	128	81	19	26	316	51
Roma	99	769 697	88	755 821	11	13 876	6 231	33 690	55 035	8.9	1.1	8	44	72	8	45	73	5	9	255	208	239
Civitavecchia	7	36 525	7	36 525	334	2 409	3 249	10.0	..	9	66	89	9	66	89	7	10	14	15	14
Frosinone	43	212 119	39	201 527	4	10 592	1 242	5 338	5 105	9.1	0.9	6	25	24	6	26	25	4	4	51	33	22
Velletri	18	95 918	17	94 249	1	1 669	724	873	2 380	9.4	0.6	8	9	25	8	9	25	1	3	30	5	10
Viterbo	61	192 255	56	185 352	5	6 903	1 596	4 294	6 597	9.2	0.8	8	22	34	9	23	36	3	4	65	26	29
Aquila degli Abruz.	50	145 223	38	114 620	12	30 603	603	5 367	3 015	7.6	2.4	4	37	21	5	47	26	9	5	25	33	13
Avezzano	37	138 331	31	121 622	6	16 700	576	4 247	2 972	8.4	1.6	4	31	21	5	35	24	7	5	24	26	13
Cittaducale	17	68 452	13	61 115	4	7 337	379	822	950	7.6	2.4	6	12	14	6	13	16	2	3	16	5	4
Sulmona	28	104 925	24	99 232	4	5 693	747	2 150	2 732	8.6	1.4	7	20	26	8	22	28	3	4	31	13	12
Campobasso	42	129 132	36	119 300	6	9 892	822	2 237	3 079	8.6	1.4	6	17	24	7	19	26	3	4	34	14	13
Isernia	57	143 173	40	111 007	17	32 166	818	1 835	2 207	7.0	3.0	6	13	15	7	17	20	2	3	34	14	10
Larino	35	117 770	33	113 993	2	3 777	747	1 770	2 772	9.4	0.6	6	15	24	7	16	24	2	4	31	11	12
Chieti	40	145 585	35	134 534	5	11 051	1 009	13 765	6 261	8.8	1.2	7	95	43	7	102	47	14	6	41	85	27
Lanciano	40	133 215	31	120 920	9	12 295	865	2 528	3 551	7.8	2.2	6	19	27	7	21	29	3	4	35	16	15
Vasto	40	121 755	32	105 643	8	16 112	569	981	2 105	8.0	2.0	5	8	17	5	9	20	2	4	23	6	9
Teramo	38	195 310	35	188 504	3	6 806	956	2 359	3 713	9.2	0.8	5	12	19	5	13	20	2	4	39	15	16
Penne	37	132 153	36	130 862	1	1 291	914	2 578	3 609	9.7	0.3	7	20	27	7	20	28	3	4	37	16	16
Avellino	66	191 294	50	164 778	16	26 516	931	1 451	4 326	7.6	2.4	5	8	23	6	9	26	2	5	38	9	19
Ariano di Puglia	26	101 491	24	98 729	2	2 762	376	882	1 159	9.2	0.8	4	9	11	4	9	12	2	3	15	5	5
Sant'Angelo de' Lombardi	36	132 549	31	113 773	5	18 776	913	2 128	2 981	8.6	1.4	4	16	22	5	19	26	4	5	23	13	13
Benevento	35	121 950	31	111 796	4	10 154	549	1 496	3 307	8.9	1.1	7	12	27	8	13	30	2	4	37	9	14
Cerreto Sannita	22	83 353	20	79 122	2	4 231	627	750	2 120	9.1	0.9	8	9	25	8	9	27	1	3	26	5	9
San Bartolemeo in Galdo	16	66 818	13	56 549	3	10 269	375	862	936	8.1	1.9	6	13	14	7	15	17	2	2	15	5	4

Segue TAVOLA I*. - NOTIZIE SOMMARIE CIRCA IL NUMERO, LA FORZA MOTTRICE E IL PERSONALE DELLE IMPRESE CENSITE NELLE DIVERSE CIRCOSCRIZIONI.

CIRCOSCRIZIONI	NUMERI ASSOLUTI						NUMERI RELATIVI																
	Numero	Popolazione residente	Numero	Popolazione residente	Numero	Popolazione residente	Imprese	Cavalli dinamici	Persone occupate	Frequenza, sopra 10 comuni nella circoscrizione che si considera, di quelli che		Imprese	Cavalli dinamici	Persone occupate	Imprese	Cavalli dinamici	Persone occupate	Numero medio dei cavalli dinamici	Numero medio delle persone occupate	Imprese	Cavalli dinamici	Persone occupate	
	dei comuni			Imprese						fornitono	non fornitono												sopra 1000 abitanti della circoscrizione che si considera
	in complesso	nei quali furono		nei quali non furono		Imprese	Cavalli dinamici	Persone occupate	fornitono	non fornitono	notizie	Imprese	Cavalli dinamici	Persone occupate	Imprese	Cavalli dinamici	Persone occupate	Imprese	Cavalli dinamici	Persone occupate	Imprese	Cavalli dinamici	Persone occupate
		censite imprese			Imprese																		
nel complesso del Regno																							

Segue A. - Nei circondarii (o distretti).

Caserta	70	325 473	53	287 098	17	38 375	1 671	9 553	10 460	7.6	2.4	5	29	32	6	33	36	6	6	69	59	45
Gaeta	35	174 758	29	157 349	6	17 409	583	1 622	6 154	8.9	1.7	3	9	35	4	10	39	3	11	24	10	27
Nola	23	105 726	21	101 776	2	3 950	780	1 148	3 112	9.1	0.9	7	11	29	8	11	31	1	4	32	7	14
Piedimonte d'Alife . . .	23	48 466	18	40 947	5	7 519	212	3 702	1 223	7.8	2.2	4	76	25	5	90	30	17	6	9	23	5
Sora	40	175 282	34	165 235	6	10 047	865	9 799	5 725	8.5	1.5	5	56	33	5	59	35	11	7	35	60	25
Napoli	13	830 217	13	830 217	4 915	68 596	64 715	10.0	..	6	83	78	6	83	78	14	13	201	423	281
Casoria	23	180 362	22	174 478	1	5 884	690	1 380	5 275	9.6	0.4	4	7	29	4	8	30	2	8	28	9	23
Castellamare di Stabia .	20	200 518	19	198 516	1	2 002	1 333	11 579	14 844	9.5	0.5	7	58	74	7	58	75	9	11	55	71	64
Pozzuoli	14	98 234	14	98 234	725	2 154	6 555	10.0	..	7	22	67	7	22	67	3	9	30	13	28
Salerno	43	304 748	37	297 873	6	6 875	1 935	22 564	19 378	8.6	1.4	6	74	64	6	76	65	12	10	79	139	84
Campagna	31	100 062	31	96 822	3	3 240	676	825	2 238	9.1	0.9	7	8	22	7	9	23	1	3	28	5	10
Sala Consilina	28	74 822	27	73 216	1	1 606	564	800	1 763	9.6	0.4	8	11	24	8	11	24	1	3	23	5	8
Vallo della Lucania . . .	53	108 857	40	86 201	13	22 656	564	816	1 848	7.5	2.5	5	7	17	7	9	21	1	3	23	5	8
Bari delle Puglie	32	422 692	32	422 692	3 814	8 822	24 128	10.0	..	9	21	57	9	21	57	2	6	156	54	105
Altamura	10	133 120	9	131 608	1	1 512	788	1 448	4 002	9.0	1.0	6	11	30	6	11	30	2	5	32	9	17
Barletta	11	362 727	11	362 727	2 348	3 912	12 805	10.0	..	6	11	35	6	11	35	2	5	96	24	56
Foggia	18	211 048	18	211 048	1 071	4 354	6 868	10.0	..	4	18	28	4	18	28	4	6	44	27	30
Bovino	11	60 466	11	60 466	429	656	1 636	10.0	..	7	11	27	7	11	27	2	4	18	4	7
San Severo	25	173 222	23	167 657	2	5 565	905	1 901	3 361	9.2	0.8	5	11	19	5	11	20	2	4	37	12	15
Lecce	41	196 148	41	191 523	3	4 625	1 224	2 215	6 631	9.3	0.7	6	11	34	6	12	35	2	5	50	14	29
Brindisi	16	166 061	15	162 569	1	3 492	1 109	1 797	5 619	9.4	0.6	7	11	34	7	11	35	2	5	45	11	21
Gallipoli	47	192 572	42	184 865	5	7 707	1 136	1 992	6 277	8.9	1.1	6	10	33	6	11	34	2	6	47	12	27
Taranto	26	223 448	25	219 267	1	4 181	1 941	12 355	11 322	9.6	0.4	9	55	51	9	56	52	6	6	80	76	49
Potenza	45	155 059	38	139 199	7	15 860	767	1 206	2 842	8.4	1.6	5	8	18	6	9	20	2	4	31	7	12
Lagonegro	39	110 699	34	101 161	5	9 538	538	826	1 818	8.7	1.3	5	7	16	5	8	18	2	3	22	5	8
Matera	22	113 396	20	111 311	2	2 085	664	1 122	2 291	9.1	0.9	6	10	20	6	10	21	2	3	27	7	10
Melfi	19	106 757	19	106 757	839	1 991	4 611	10.0	..	8	19	43	8	19	43	2	5	34	12	20
Catanzaro	53	168 336	38	140 856	15	27 480	1 047	2 009	4 407	7.2	2.8	6	12	26	7	14	31	2	4	43	12	19
Cotrone	27	82 622	24	78 030	3	4 592	628	887	2 417	8.9	1.1	8	11	29	8	11	31	1	4	26	5	10
Monteleone di Calabria .	47	159 347	37	135 726	10	23 621	779	1 851	3 171	7.9	2.1	5	12	20	6	14	23	2	4	32	11	14
Nicastro	27	122 420	25	115 114	2	7 306	739	1 433	2 461	9.3	0.7	6	12	20	6	12	21	2	3	30	9	11
Cosenza	62	221 608	53	201 493	9	20 115	1 119	2 332	4 847	8.5	1.5	5	11	22	6	12	24	2	4	46	14	21
Castrovillari	41	117 447	36	106 681	5	10 766	646	909	2 771	8.8	1.2	6	8	24	6	9	26	1	4	26	6	12
Paola	30	112 775	19	84 729	11	28 046	470	469	2 695	6.3	3.7	4	4	24	6	6	32	1	6	19	3	12
Rossano	19	70 790	17	67 713	2	3 077	256	646	1 746	8.9	1.1	4	9	25	4	10	26	3	7	10	4	8
Reggio di Calabria	34	157 003	32	148 879	2	8 121	1 357	2 060	6 768	9.4	0.6	9	13	43	9	14	45	2	5	56	13	29
Gerace Marina	40	149 580	38	145 995	2	3 585	1 175	1 201	3 785	9.5	0.5	8	8	25	8	8	26	1	3	48	7	16
Palmi	34	163 817	32	159 846	2	3 971	1 345	3 286	5 290	9.4	0.6	8	20	32	8	21	33	2	4	55	20	23
Caltanissetta	16	142 500	16	142 500	678	3 820	10 966	10.0	..	5	27	77	5	27	77	6	16	28	24	48
Piazza Armerina	8	132 329	8	132 329	715	2 022	5 887	10.0	..	5	15	44	5	15	44	3	8	29	12	26
Terranova di Sicilia . . .	5	81 039	5	81 039	289	1 071	2 223	10.0	..	4	13	27	4	13	27	4	8	12	7	10

Segue TAVOLA I*. NOTIZIE SOMMARIE CIRCA IL NUMERO, LA FORZA MOTTRICE E IL PERSONALE DELLE IMPRESE CENSITE NELLE DIVERSE CIRCOSCRIZIONI.

CIRCOSCRIZIONI	NUMERI ASSOLUTI									NUMERI RELATIVI												
	Numero	Popolazione residente	Numero	Popolazione residente	Numero	Popolazione residente	Imprese	Cavalli dinamici	Persone occupate	Frequenza, sopra 10 comuni nella circoscrizione che si considera, di quelli che		Imprese	Cavalli dinamici	Persone occupate	Imprese	Cavalli dinamici	Persone occupate	Numero medio dei cavalli dinamici delle persone occupate	Numero medio delle persone occupate	Im- preso	Cavalli dina- mici	Persone occu- pate
										fornir-ono	non fornir-ono											
	dei comuni						Imprese	Cavalli dinamici	Persone occupate	nella circoscrizione che si considera sopra 10000		Imprese	Cavalli dinamici	Persone occupate	Numero medio dei cavalli dinamici delle persone occupate	Numero medio delle persone occupate	im- prese	cavalli dina- mici	persone occu- pate			
	in complesso	nei quali furono	nei quali non furono	censite imprese		notizie				sopra 1000 abitanti della circoscrizione che si considera										sopra 1000 abitanti dei comuni che contribuirono al consenso nella circoscrizione che si considera		nelle imprese censite nella circoscrizione che si considera

Segue A. — Nei circondarii (o distretti).

Catania	25	381 857	21	377 783	4	4 074	1 922	3 908	12 088	8.4	1.6	5	10	32	5	10	32	2	6	79	24	52
Acireale	14	148 727	12	143 077	2	5 650	595	7 500	3 701	8.6	1.4	4	50	25	4	52	26	13	6	24	46	16
Caltagirone	12	150 662	12	150 662	864	777	3 760	10.0	..	6	5	25	6	5	25	1	4	35	5	16
Nicosia	12	121 289	12	121 289	523	1 075	3 832	10.0	..	4	9	32	4	9	32	2	7	22	7	17
Girgenti	22	265 022	22	265 022	1 378	3 213	9 691	10.0	..	5	12	37	5	12	37	2	7	56	20	42
Bivona	13	78 300	13	78 300	578	866	5 304	10.0	..	7	11	68	7	11	68	1	9	24	5	23
Sciacca	6	70 078	5	61 584	1	8 494	472	530	1 411	8.3	1.7	7	8	20	8	9	23	1	3	19	3	6
Messina	30	240 626	25	223 203	5	17 423	860	3 243	6 651	8.3	1.7	4	13	28	4	15	30	4	8	35	20	29
Castroreale	30	121 855	21	97 589	9	24 266	390	1 919	2 128	7.0	3.0	3	16	17	3	20	22	6	6	14	12	9
Mistretta	12	63 287	12	63 287	343	631	1 126	10.0	..	5	10	18	5	10	18	2	3	14	4	5
Patti	28	120 206	25	110 181	3	10 025	538	652	2 708	8.9	1.1	4	5	23	5	6	25	1	5	22	4	12
Palermo	35	560 605	28	520 874	7	39 731	2 397	11 787	19 951	8.0	2.0	4	21	36	5	23	38	5	8	98	73	87
Cefalù	16	103 824	15	100 931	1	2 893	654	642	1 921	9.4	0.6	6	6	19	6	6	19	1	3	27	4	8
Corleone	9	58 255	8	55 924	1	2 331	455	478	1 359	8.9	1.1	8	8	23	8	9	24	1	3	19	3	6
Termini Imerese	16	96 707	15	91 493	1	5 214	465	1 802	1 905	9.4	0.6	5	19	20	5	20	21	4	4	19	11	8
Siracusa	10	154 274	9	149 918	1	4 456	726	1 242	3 772	9.0	1.0	5	8	24	5	8	25	2	5	30	8	16
Modica	13	243 817	13	243 817	1 327	1 588	5 403	10.0	..	5	7	22	5	7	22	1	4	54	10	23
Noto	9	105 934	8	103 093	1	2 841	571	2 684	2 231	8.9	1.1	5	25	21	6	26	22	5	4	23	17	10
Trapani	6	182 910	6	182 910	1 613	2 283	8 615	10.0	..	9	12	47	9	12	47	1	5	66	14	37
Alcamo	8	84 022	8	84 022	562	783	1 814	10.0	..	7	9	22	7	9	22	1	3	23	5	8
Mazara del Vallo	6	103 630	6	103 630	700	738	2 293	10.0	..	7	7	22	7	7	22	1	3	29	5	10
Cagliari	78	205 832	58	188 251	20	17 581	880	1 459	6 126	7.4	2.6	4	7	30	5	8	33	2	7	36	9	27
Iglesias	24	107 269	20	98 441	4	8 828	418	7 220	15 851	8.3	1.7	4	67	148	4	73	161	17	38	17	45	69
Lanusei	48	80 715	29	60 503	19	20 212	320	245	1 124	6.0	4.0	4	3	14	5	4	19	1	4	13	2	5
Oristano	106	136 016	38	92 205	68	43 841	517	647	2 128	3.6	6.4	4	5	16	6	7	23	1	4	21	4	9
Sassari	24	109 298	21	105 093	3	4 205	752	1 302	4 168	8.8	1.2	7	12	38	7	12	40	2	6	31	8	18
Alghero	20	51 719	14	45 739	6	5 980	195	335	893	7.0	3.0	4	6	17	4	7	20	2	5	8	2	4
Nuoro	33	77 669	27	73 653	6	4 016	359	631	1 118	8.2	1.8	5	8	14	5	9	15	2	3	15	4	5
Ozieri	21	52 819	17	48 615	4	4 204	264	495	802	8.1	1.9	5	9	15	5	10	16	2	3	11	3	3
Tempio Pausania	9	46 814	9	46 814	310	730	1 806	10.0	..	7	16	39	7	16	39	2	6	13	5	8

B. — Nelle provincie.

Alessandria	343	819 972	275	755 735	68	64 237	5 174	22 369	48 189	8.0	2.0	6	27	59	7	30	64	4	9	212	138	209
Cuneo	263	673 730	207	625 149	56	48 581	4 751	24 656	34 500	7.9	2.1	7	37	51	8	39	55	5	7	195	152	150
Novara	440	781 528	359	734 806	81	46 722	6 108	93 836	90 108	8.2	1.8	8	120	115	8	128	123	15	15	250	579	391
Torino	442	1 226 050	344	1 145 754	98	80 296	10 299	123 711	169 557	7.8	2.2	8	101	138	9	108	148	12	16	422	763	736
Genova	198	1 041 786	158	1 001 796	40	39 990	10 149	109 730	124 827	8.0	2.0	10	105	120	10	110	125	11	12	416	677	542
Porto Maurizio	107	155 000	67	133 401	40	21 599	1 307	14 920	7 777	6.3	3.7	8	96	50	10	112	58	11	6	54	92	34
Bergamo	306	539 491	252	501 190	54	38 301	3 225	62 039	73 304	8.2	1.8	6	115	136	6	124	146	19	23	133	383	318
Brescia	280	610 447	257	586 256	23	24 191	4 189	123 629	51 700	9.2	0.8	7	201	85	7	209	88	29	12	172	757	224

Segue TAVOLA I*. — NOTIZIE SOMMARIE CIRCA IL NUMERO, LA FORZA MOTTRICE E IL PERSONALE DELLE IMPRESE CENSITE NELLE DIVERSE CIRCOSCRIZIONI.

CIRCOSCRIZIONI	NUMERI ASSOLUTI									NUMERI RELATIVI												
	Numero	Popolazione residente	Numero	Popolazione residente	Numero	Popolazione residente	Imprese	Cavalli dinamici	Persone occupate	Frequenza, sopra 10 comuni nella circoscrizione che si considera, di quelli che		Imprese	Cavalli dinamici	Persone occupate	Imprese	Cavalli dinamici	Persone occupate	Numero medio dei cavalli dinamici	Numero medio delle persone occupate	Imprese	Cavalli dinamici	Persone occupate
	dei comuni									fornirono	non fornirono											
	In complesso	nei quali furono		nei quali non furono		censite imprese		notizie								nel complesso del Regno						

Segue B. - Nelle provincie.

Como	511	650 976	420	612 333	91	38 643	6 153	49 391	105 262	8 2	1 8	9	76	162	10	81	172	8	17	252	305	457
Cremona	133	353 579	128	346 215	5	7 364	2 812	5 243	25 771	9 6	0 4	8	15	73	8	15	74	2	9	115	32	112
Mantova	68	353 006	68	353 006	2 713	8 970	16 247	10 0	..	8	25	46	8	25	46	3	6	111	55	71
Milano	309	1 742 761	300	1 734 048	9	8 716	17 493	114 333	346 636	9 7	0 3	10	66	199	10	66	200	7	20	717	706	1 504
Pavia	221	517 569	190	489 670	31	27 919	3 775	17 154	33 342	8 6	1 4	7	39	64	8	35	68	5	9	155	106	145
Sondrio	78	140 642	58	112 500	25	28 142	667	23 206	5 591	6 8	3 2	5	165	40	6	206	50	35	8	27	143	21
Belluno	66	235 328	63	226 001	3	9 327	859	7 486	4 928	9 5	0 5	4	32	21	4	33	22	9	6	35	46	21
Padova	103	528 970	102	526 665	1	2 305	2 811	11 919	23 093	9 9	0 1	5	23	44	5	23	44	4	8	115	74	100
Rovigo	63	261 771	61	257 300	2	4 471	1 441	8 385	10 355	9 7	0 3	6	32	40	6	33	40	6	7	59	52	45
Treviso	96	508 161	96	508 161	2 727	16 185	26 148	10 0	..	5	32	51	5	32	51	6	10	112	100	113
Udine	179	726 445	160	679 691	19	46 754	3 476	43 631	34 907	8 5	1 1	5	60	48	5	64	51	13	10	143	209	151
Venezia	50	467 157	50	467 157	2 835	10 197	33 819	10 0	..	6	22	72	6	22	72	4	12	116	63	147
Verona	113	486 274	110	480 432	3	5 842	3 459	15 435	25 902	9 7	0 3	7	32	53	7	32	54	4	7	142	95	112
Vicenza	127	520 235	120	506 180	7	14 055	3 296	23 197	39 574	9 4	0 6	6	45	76	7	46	78	7	12	135	143	172
Bologna	61	586 082	60	579 661	1	6 421	5 197	26 713	44 521	9 8	0 2	9	46	76	9	46	77	5	9	213	165	193
Ferrara	21	310 210	21	310 210	1 666	12 212	13 460	10 0	..	5	39	43	5	39	43	7	8	68	75	58
Forlì	41	308 008	40	305 572	1	2 436	2 248	9 572	13 565	9 8	0 2	7	31	44	7	31	44	4	6	92	59	50
Modena	45	365 584	43	359 034	2	6 550	2 561	8 474	17 535	9 6	0 4	7	23	48	7	24	49	3	7	105	52	76
Parma	50	332 111	49	328 981	1	3 130	2 376	23 442	15 403	9 8	0 2	7	71	46	7	71	47	10	6	97	145	67
Piacenza	47	272 061	47	272 061	1 714	6 932	12 494	10 0	..	6	25	46	6	25	46	4	7	70	43	54
Ravenna	18	247 602	18	247 602	1 657	9 527	12 038	10 0	..	7	38	49	7	38	49	6	7	68	59	52
Reggio nell'Emilia .	45	318 658	43	313 794	2	4 864	2 898	7 442	17 285	9 6	0 4	9	23	54	9	24	55	3	6	119	46	75
Arezzo	40	292 070	39	289 060	1	3 010	2 320	13 046	14 776	9 8	0 2	8	45	51	8	45	51	6	6	95	81	64
Firenze	76	1 009 938	76	1 009 938	8 298	30 582	66 486	10 0	..	8	30	66	8	30	66	4	8	340	189	289
Grosseto	20	148 122	20	148 122	982	4 663	6 582	10 0	..	7	31	44	7	31	44	5	7	40	29	29
Livorno	9	133 197	9	133 197	1 880	23 571	18 072	10 0	..	10	177	196	10	177	196	17	13	57	145	78
Lucca	26	339 874	26	339 874	2 799	12 851	25 694	10 0	..	8	38	76	8	38	76	4	9	115	79	111
Massa e Carrara . .	35	221 860	33	215 584	2	6 276	1 696	7 683	15 769	9 4	0 6	8	35	71	8	36	73	5	9	70	47	68
Pisa	42	346 559	42	346 559	2 975	24 244	28 412	10 0	..	9	70	82	9	70	82	8	10	122	150	123
Siena	36	244 724	35	241 770	1	2 954	2 072	5 167	12 254	9 7	0 3	8	21	50	9	21	51	2	6	85	32	53
Ancona	51	328 728	50	327 296	1	1 432	2 294	16 354	20 656	9 8	0 2	7	50	63	7	50	63	7	9	94	101	90
Ascoli Piceno . . .	71	267 199	66	255 953	5	11 246	1 957	11 237	10 086	9 3	0 7	7	42	38	8	44	39	6	5	80	69	44
Macerata	55	272 719	52	266 310	3	6 409	1 570	7 749	7 848	9 5	0 5	6	28	29	6	29	29	5	5	64	48	34
Pesaro e Urbino . .	74	276 359	68	269 020	6	7 339	1 747	4 999	11 033	9 2	0 8	6	18	40	6	19	41	3	6	72	31	48
Perugia	152	712 778	133	682 447	19	30 331	4 680	65 974	32 106	8 8	1 2	7	93	45	7	97	47	14	7	192	407	139
Roma	228	1 306 514	207	1 273 474	21	33 040	10 127	46 604	72 366	9 1	0 9	8	36	55	8	37	57	5	7	415	288	314
Aquila degli Abruz.	132	456 931	106	396 589	26	60 342	2 305	12 586	9 669	8 0	2 0	5	28	21	6	32	24	5	4	94	78	42
Campobasso	134	390 135	109	344 300	25	45 835	2 387	5 842	8 058	8 1	1 9	6	15	21	7	17	23	2	3	98	36	35

Segue TAVOLA I*. -- NOTIZIE SOMMARIE CIRCA IL NUMERO, LA FORZA MOTTRICE E IL PERSONALE DELLE IMPRESE CENSITE NELLE DIVERSE CIRCOSCRIZIONI.

CIRCOSCRIZIONI	NUMERI ASSOLUTI									NUMERI RELATIVI																	
	Numero	Popolazione residente	Numero	Popolazione residente	Numero	Popolazione residente	Imprese	Cavalli dinamici	Persone occupate	Frequenza, sopra 10 comuni nella circoscrizione che si considera, di quelli che		Imprese	Cavalli dinamici	Persone occupate	Imprese	Cavalli dinamici	Persone occupate	Numero medio dei cavalli dinamici	Numero medio delle persone occupate	Imprese	Cavalli dinamici	Persone occupate					
										forniscono notizie	non forniscono												sopra 1000 abitanti della circoscrizione che si considera	sopra 1000 abitanti dei comuni che contribuiranno al censimento nella circoscrizione che si considera	nelle imprese censite nella circoscrizione che si considera	nella circoscrizione che si considera sopra 10000	
	dei comuni						Imprese	Cavalli dinamici	Persone occupate	forniscono notizie		Imprese	Cavalli dinamici	Persone occupate	Numero medio dei cavalli dinamici	Numero medio delle persone occupate	Imprese	Cavalli dinamici	Persone occupate	Imprese	Cavalli dinamici	Persone occupate					
	in complesso	nei quali furono censite imprese		nei quali non furono		forniscono notizie				non forniscono	sopra 1000 abitanti della circoscrizione che si considera												sopra 1000 abitanti dei comuni che contribuiranno al censimento nella circoscrizione che si considera	nelle imprese censite nella circoscrizione che si considera	nella circoscrizione che si considera sopra 10000		
																						Imprese	Cavalli dinamici	Persone occupate	nel complesso del Regno		

Segue B. — Nelle provincie.

Chieti	120	400 555	98	361 097	22	39 458	2 443	17 274	11 917	8.2	1.8	6	43	30	7	48	33	7	5	100	107	52
Teramo	75	327 463	71	319 366	4	8 097	1 870	4 937	7 322	9.5	0.5	6	15	22	6	15	23	3	4	77	30	32
Avellino	128	425 334	105	377 280	23	18 054	1 856	4 461	8 466	8.2	1.8	4	10	20	5	12	22	2	5	76	28	37
Benevento	73	272 121	64	247 467	9	24 654	1 915	3 108	6 363	8.8	1.2	7	11	23	8	13	26	2	3	79	19	28
Caserta	191	829 705	155	752 405	36	77 300	4 111	25 821	26 674	8.1	1.9	5	31	32	5	34	35	6	6	169	159	116
Napoli	70	1 309 361	68	1 301 475	2	7 886	7 663	83 709	91 389	9.7	0.3	6	64	70	6	64	70	11	12	314	517	397
Salerno	158	588 489	135	554 112	23	34 377	3 739	25 005	25 227	8.5	1.5	6	42	43	7	45	46	7	7	153	154	109
Bari delle Puglie	53	918 539	52	917 027	1	1 512	6 950	14 182	40 935	9.6	0.2	8	15	45	8	15	45	2	6	285	88	178
Foggia	54	474 736	52	469 171	2	5 565	2 405	6 911	11 865	9.6	0.4	5	15	25	5	15	25	3	5	99	43	51
Lecce	133	778 229	123	758 224	10	20 005	5 410	18 359	29 899	9.2	0.8	7	24	38	7	24	39	3	6	222	113	130
Potenza	125	485 911	111	458 428	14	27 483	2 808	5 145	11 562	8.9	1.1	6	11	24	6	11	25	2	4	115	32	50
Catanzaro	154	532 725	124	469 726	30	62 999	3 193	6 180	12 456	8.1	1.9	6	12	23	7	18	27	2	4	131	38	54
Cosenza	152	522 620	125	460 616	27	62 004	2 491	4 356	12 059	8.2	1.8	5	8	23	5	9	26	2	5	102	27	52
Reggio di Calabria	108	470 400	102	454 720	6	15 680	3 877	6 547	15 843	9.4	0.6	8	14	34	9	14	35	2	4	159	40	69
Caltanissetta	29	355 868	29	355 868	1 682	6 913	19 076	10.0	..	5	19	54	5	19	54	4	11	69	43	83
Catania	63	802 535	57	792 811	6	9 724	3 904	13 260	23 381	9.0	1.0	5	17	29	5	17	29	3	6	160	82	101
Girgenti	41	413 400	40	404 906	1	8 494	2 428	4 609	16 406	9.8	0.2	6	11	40	6	11	41	2	7	100	28	71
Messina	100	515 974	83	494 260	17	51 714	2 071	6 445	12 613	8.3	1.7	4	12	23	4	13	26	3	6	85	40	55
Palermo	76	819 391	66	769 222	10	50 169	3 971	14 709	25 136	8.7	1.3	5	18	31	5	19	33	4	6	163	91	109
Siracusa	32	504 025	30	496 728	2	7 297	2 624	5 514	11 406	9.4	0.6	5	11	23	5	11	23	2	4	108	34	49
Trapani	20	370 562	20	370 562	2 875	3 804	12 722	10.0	..	8	10	34	8	10	34	1	4	118	23	55
Cagliari	256	529 862	145	439 400	111	90 462	2 135	9 571	25 229	5.7	4.3	4	18	48	5	22	57	4	12	86	59	109
Sassari	107	338 319	88	319 914	19	18 405	1 880	3 493	8 787	8.2	1.8	6	10	26	6	11	27	2	5	77	22	38

C. — Nei compartimenti e nel Regno.

Piemonte	1 488	3 501 280	1 185	3 261 444	303	239 836	26 332	264 572	342 351	8.0	2.0	8	76	98	8	81	105	10	13	1 080	1 633	1 486
Liguria	305	1 196 786	225	1 135 197	80	61 589	11 456	124 650	132 694	7.4	2.6	10	104	111	10	110	117	11	12	470	769	575
Lombardia	1 906	4 908 494	1 668	4 735 218	238	173 276	41 027	402 965	657 853	8.8	1.2	8	82	134	9	85	139	10	16	1 682	2 487	2 855
Veneto	797	3 734 341	762	3 651 587	35	82 754	20 904	136 435	198 726	9.6	0.4	6	37	53	6	37	54	7	10	857	842	862
Emilia	328	2 740 316	321	2 716 915	7	23 401	20 317	104 314	146 301	9.8	0.2	7	38	53	7	38	54	5	7	833	644	635
Toscana	284	2 736 344	280	2 721 104	4	12 240	22 522	121 807	188 045	9.9	0.1	8	45	69	8	45	69	5	8	923	752	816
Marche	251	1 145 005	236	1 118 579	15	26 426	7 568	40 339	49 623	9.4	0.6	7	35	43	7	36	44	5	7	310	249	215
Umbria	152	712 778	133	682 447	19	30 331	4 680	65 974	32 106	8.8	1.2	7	93	45	7	97	47	14	7	192	407	139
Lazio	228	1 306 514	207	1 273 474	21	33 040	10 127	46 604	72 366	9.1	0.9	8	36	55	8	37	57	5	7	445	288	314
Abruzzi e Molise	461	1 575 084	384	1 421 352	77	153 732	9 005	40 639	36 966	8.3	1.7	6	26	23	6	29	26	5	4	369	251	160
Campania	620	3 425 010	527	3 232 739	93	192 271	19 281	142 107	158 119	8.5	1.5	6	41	46	6	44	49	7	8	791	877	686
Puglie	240	2 171 504	227	2 144 422	13	27 082	14 765	39 452	82 699	9.5	0.5	7	18	38	7	18	39	3	6	605	213	359
Basilicata	125	485 911	111	458 428	14	27 483	2 808	5 145	11 562	8.9	1.1	6	11	24	6	11	25	2	4	115	32	50
Calabria	414	1 525 745	351	1 385 062	63	140 683	9 561	17 083	40 358	8.5	1.5	6	11	26	7	12	29	2	4	392	105	175
Sicilia	361	3 811 755	325	3 684 357	36	127 398	19 555	56 254	120 740	9.0	1.0	5	14	32	5	15	33	3	6	802	341	524
Sardegna	363	868 181	233	759 314	130	108 867	4 015	13 064	34 016	6.4	3.6	5	15	39	5	17	45	3	8	165	81	148
REGNO	8 323	35 845 048	7 175	34 384 639	1 148	1 460 409	243 926	1 620 404	2 304 438	8.6	1.4	7	45	64	7	47	67	7	9	10 000	10 000	10 000

TAVOLA II*. — FREQUENZA, NELLE DIVERSE CIRCOSCRIZIONI E NELLE DIVERSE INDUSTRIE, DELLE

A. — Nelle

NUMERI		INDUSTRIE	1-1 Alessandria			1-2 Cuneo			1-3 Novara			1-4 Torino			2-1 Genova			2-2 Porto Maurizio		
ordinali	sistemati		Imprese in complesso	Imprese		Imprese in complesso	Imprese		Imprese in complesso	Imprese		Imprese in complesso	Imprese		Imprese in complesso	Imprese		Imprese in complesso		
				che fanno uso di motori meccanici	che occupano più di dieci persone		che fanno uso di motori meccanici	che occupano più di dieci persone		che fanno uso di motori meccanici	che occupano più di dieci persone		che fanno uso di motori meccanici	che occupano più di dieci persone		che fanno uso di motori meccanici	che occupano più di dieci persone		che fanno uso di motori meccanici	che occupano più di dieci persone
delle sezioni			sopra 10 in complesso	sopra 10 in complesso	sopra 10 in complesso	sopra 10 in complesso	sopra 10 in complesso	sopra 10 in complesso	sopra 10 in complesso	sopra 10 in complesso	sopra 10 in complesso	sopra 10 in complesso	sopra 10 in complesso	sopra 10 in complesso	sopra 10 in complesso					
		Classi.																		
208	2-1	Ricerche e miniere	—	—	—	3	10	8-00	7-00	31	2-26	4-84	9	—	—	—
209	2-2	Cave	105	2-10	3-24	228	0-26	0-26	97	0-41	3-40	98	0-82	2-55	147	0-61	1-22	24	0-42	2-50
210	2-3	Saline marittime, torbiere, acque minerali	—	—	—	—	—	—	—	—	—	1	—	—	—	—	—	—
211	3-1	Legno	1 194	1-80	0-30	851	2-68	0-30	1 148	3-34	0-62	1 854	2-98	0-87	1 780	2-18	0-57	213	2-49	0-88
212	3-2	Materie analoghe al legno	26	0-38	2-31	29	0-69	0-69	38	0-30	0-30	49	0-20	0-41	36	1-11	1-11	27	..	1-85
213	3-3	Cereali	726	5-22	0-29	903	5-61	0-09	1 071	5-10	0-35	1 386	5-06	0-19	1 451	5-33	0-57	216	3-06	0-14
214	3-4	Frutti, verdura, semi	106	1-79	0-75	60	2-67	1-00	56	4-11	0-18	65	6-92	2-62	373	4-58	0-72	194	9-43	0-05
215	3-5	Prodotti animali	115	2-70	0-17	201	1-94	0-15	398	0-98	..	285	3-53	0-13	173	1-73	0-52	7
216	3-6	Spoglie animali	489	0-43	0-55	489	0-63	0-41	500	0-72	0-48	710	0-92	0-86	1 199	0-57	0-43	171	0-35	0-23
217	3-7	Carta	17	1-76	0-59	15	5-33	6-00	52	4-42	4-62	127	4-49	3-94	130	4-38	2-00	4
218	3-8	Oggetti ricavabili da materiali diversi provenienti dall'agricoltura, dalla caccia e dalla pesca	—	—	—	—	—	—	11	5-45	4-55	36	3-61	2-78	21	4-29	1-90	—	—	—
219	3-9	Associazioni varie delle industrie concernenti i prodotti dell'agricoltura, della caccia e della pesca	12	5-83	..	31	8-06	..	55	5-27	0-18	49	7-14	2-04	64	8-13	0-47	8
220	4-1	Produzione e prime lavorazioni della ghisa, del ferro e dell'acciaio	24	9-17	1-25	62	9-68	0-32	42	9-52	3-81	47	9-15	4-04	41	9-02	5-37	3
221	4-2	Produzione e prime lavorazioni degli altri metalli	1	1	9	26	5-00	2-31	36	6-11	4-44	—	—	—
222	4-3	Successive lavorazioni dei metalli comuni	681	0-73	0-15	461	1-17	0-11	530	2-08	0-53	812	3-07	0-89	835	1-76	0-35	136	0-81	..
223	4-4	Costruzioni meccaniche in genere e grosse costruzioni metalliche per l'agricoltura, l'industria e i trasporti	175	4-40	2-00	106	3-68	0-85	258	3-64	1-59	632	5-33	2-18	327	5-60	3-55	15	4-00	0-67
224	4-5	Altre costruzioni meccaniche e lavorazione dei metalli preziosi	109	1-88	2-66	43	2-09	..	112	3-13	1-88	239	2-97	2-13	276	3-01	1-12	11
225	4-6	Associazioni varie delle industrie che lavorano e utilizzano i metalli	—	—	—	9	55	5-82	3-45	91	6-48	4-95	36	7-78	6-67	7
226	5-1	Preparazione e lavorazione dei minerali	374	1-95	4-81	273	1-58	3-26	229	2-10	3-71	410	2-34	4-32	432	2-31	1-94	45	2-00	1-33
227	5-2	Costruzioni edilizie	143	..	2-31	150	0-07	2-07	216	0-23	2-96	719	0-67	3-48	406	1-21	4-68	41	0-49	4-15
228	5-3	Costruzioni stradali e idrauliche	5	6	14	0-71	1-43	44	0-68	3-86	60	0-83	3-50	1
229	6-1	Seta	40	7-50	7-25	57	8-95	9-30	16	10-00	9-38	55	8-73	8-55	3	—	—	—
230	6-2	Cotone	8	15	4-00	5-33	66	8-79	8-79	95	8-21	7-05	47	8-94	7-87	—	—	—
231	6-3	Lana e pelo	—	—	—	3	80	9-55	7-75	35	6-29	4-29	10	10-00	5-00	1
232	6-4	Lino	7	12	11	1-82	..	1	—	—	—	—	—	—
233	6-5	Canapa	12	0-83	..	30	0-26	..	21	0-48	0-48	32	2-19	0-63	28	2-86	2-50	1
234	6-6	Juta	1	—	—	—	1	1	2	—	—	—
235	6-7	Altre fibre tessili	—	—	—	1	—	—	—	11	4-55	7-27	1	—	—	—

IMPRESE CHE FANNO USO DI MOTORI MECCANICI E DI QUELLE CHE OCCUPANO PIÙ DI DIECI PERSONE.

province.

NUMERI		INDUSTRIE	1-1 Alessandria			1-2 Cuneo			1-3 Novara			1-4 Torino			2-1 Genova			2-2 Porto Maurizio		
ordinati	sistemati		Imprese in complesso	Imprese		Imprese in complesso	Imprese		Imprese in complesso	Imprese		Imprese in complesso	Imprese		Imprese in complesso	Imprese		Imprese in complesso		
				che fanno uso di motori meccanici	che occupano più di dieci persone		che fanno uso di motori meccanici	che occupano più di dieci persone		che fanno uso di motori meccanici	che occupano più di dieci persone		che fanno uso di motori meccanici	che occupano più di dieci persone		che fanno uso di motori meccanici	che occupano più di dieci persone		che fanno uso di motori meccanici	che occupano più di dieci persone
delle sezioni			sopra 10 in complesso			sopra 10 in complesso			sopra 10 in complesso			sopra 10 in complesso			sopra 10 in complesso			sopra 10 in complesso		
Segue Classi.																				
236	6-8	Tessuti speciali	21	3-33	2-92	7	88	3-52	4-55	108	4-17	4-72	74	4-05	3-38	—	—	—
237	6-9	Vestiarlo e arredamento domestico	513	0-14	0-27	424	0-05	0-54	439	0-41	0-41	1 518	0-31	0-91	1 443	0-28	0-72	89	0-56	0-34
238	6-10	Associazioni varie delle industrie che lavorano e utilizzano le fibre tessili	4	13	3-08	3-85	127	9-37	8-27	84	8-45	8-10	19	8-42	7-89	—	—	—
239	7-1	Industrie chimiche	137	5-47	2-55	68	6-76	2-65	102	6-18	1-47	243	5-51	2-76	327	3-91	1-83	41	2-68	0-49
240	8-1	Industrie poligrafiche	69	5-36	2-17	41	6-59	1-95	73	6-16	2-05	185	7-84	4-00	133	5-79	2-40	18	5-00	..
241	8-2	Produzione e distribuzione di forza motrice, luce, acqua e calore	43	7-44	3-02	84	7-26	1-07	116	8-36	1-90	124	8-95	2-02	89	7-42	3-71	17	8-24	4-12
242	10-1	Estrazione e lavorazione del materiale di cava	3	3	21	0-95	7-62	6	16	4-38	6-88	1
243	10-2	Estrazione e lavorazione chimica dei minerali	—	—	—	—	—	—	—	—	—	—	—	—	—	—	—	—	—	—
244	10-3	Associazioni varie delle industrie del legno e delle materie analoghe al legno a quelle dei metalli	3	31	3-87	0-32	13	2-31	0-77	50	3-00	1-40	18	5-56	5-56	6
245	10-4	Associazioni varie delle industrie concernenti i prodotti dell'agricoltura, della caccia e della pesca a quelle delle fibre tessili	2	9	14	5-00	1-43	33	4-85	4-85	14	0-71	4-29	7
246	10-5	Associazioni varie delle industrie concernenti i prodotti dell'agricoltura, della caccia e della pesca a quelle chimiche	—	—	—	15	5-33	0-67	3	23	4-85	3-48	27	6-67	1-11	3
247	10-6	Associazioni varie delle industrie concernenti i prodotti dell'agricoltura, della caccia e della pesca a quelle poligrafiche e a quelle che producono e distribuiscono forza motrice, luce, acqua e calore	6	6	10	10-00	3-00	11	10-00	1-82	9	—	—	—
248	10-7	Associazioni varie delle industrie dei metalli a quelle dei minerali e alle costruzioni edilizie, stradali e idrauliche	—	—	—	2	2	23	4-35	4-35	7	—	—	—
Categorie.																				
249	2	Industrie estrattive del sottosuolo	105	2-10	3-24	231	0-30	0-30	107	1-12	3-74	130	1-15	3-08	156	0-96	1-47	21	0-42	2-50
250	3	Industrie che lavorano e utilizzano i prodotti dell'agricoltura, della caccia e della pesca	2 685	2-52	0-38	2 579	3-32	0-25	3 324	3-27	0-49	4 511	3-44	0-76	5 227	2-97	0-59	840	3-71	0-25
251	4	Industrie che lavorano e utilizzano i metalli	990	1-71	0-73	682	2-48	0-28	1 006	3-16	1-27	1 847	4-18	1-79	1 551	3-22	1-53	172	1-28	0-17
252	5	Industrie che lavorano i minerali e costruzioni edilizie, stradali, idrauliche	522	1-44	4-12	429	1-03	2-87	459	1-18	3-29	1 173	1-25	3-79	898	1-71	3-29	87	1-26	2-76
253	6	Industrie che lavorano e utilizzano le fibre tessili	609	0-97	1-02	571	1-17	1-58	858	3-86	3-58	1 940	1-67	2-05	1 627	0-92	1-21	91	0-55	0-33
254	7	Industrie chimiche	137	5-47	2-55	68	6-76	2-65	102	6-18	1-47	243	5-51	2-76	327	3-91	1-83	41	2-68	0-49
255	8	Industrie corrispondenti a bisogni collettivi	112	6-16	2-50	125	7-04	1-36	189	7-51	1-59	309	8-28	3-20	272	6-32	2-83	35	6-57	2-00
256	10	Associazioni di industrie appartenenti a diverse categorie	14	6-43	2-86	66	4-85	0-45	63	3-97	3-65	146	4-32	3-08	91	5-16	4-07	17	3-53	3-53
257	2-10	Industrie in complesso	5 174	2-23	1-08	4 751	2-76	0-72	6 108	3-33	1-40	10 299	3-17	1-71	10 149	2-68	1-22	1 307	2-99	0-55

Segue TAVOLA II*. — FREQUENZA, NELLE DIVERSE CIRCOSCRIZIONI E NELLE DIVERSE INDUSTRIE, DELLE

A. — Nelle

NUMERI		INDUSTRIE	3-1 Bergamo			3-2 Brescia			3-3 Como			3-4 Cremona			3-5 Mantova			3-6 Milano		
ordinali	sistemati		Imprese in complesso	Imprese		Imprese in complesso	Imprese		Imprese in complesso	Imprese		Imprese in complesso	Imprese		Imprese in complesso	Imprese		Imprese in complesso		
				che fanno uso di motori meccanici	che occupano più di dieci persone		che fanno uso di motori meccanici	che occupano più di dieci persone		che fanno uso di motori meccanici	che occupano più di dieci persone		che fanno uso di motori meccanici	che occupano più di dieci persone		che fanno uso di motori meccanici	che occupano più di dieci persone		che fanno uso di motori meccanici	che occupano più di dieci persone
delle sezioni			sopra 10 in complesso	sopra 10 in complesso	sopra 10 in complesso	sopra 10 in complesso	sopra 10 in complesso	sopra 10 in complesso	sopra 10 in complesso	sopra 10 in complesso	sopra 10 in complesso	sopra 10 in complesso	sopra 10 in complesso	sopra 10 in complesso	sopra 10 in complesso					
Classi.																				
208	2-1	Ricerche e miniere.	18	3-33	7-22	5	1	—	—	—	—	—	—	—		
209	2-2	Cave	63	0-95	3-65	45	0-89	2-22	141	1-35	1-49	1	6	61	2-30	3-93
210	2-3	Saline marittime, torbiere, acque minerali	—	—	—	18	0-77	0-77	—	—	—	—	—	—	1	5
211	3-1	Legno	660	2-17	0-29	773	2-63	0-38	1 335	2-43	0-44	544	1-88	0-39	534	0-97	0-22	2 911	2-81	0-87
212	3-2	Materie analoghe al legno	19	..	1-05	14	0-71	1-43	68	0-29	0-41	42	..	0-95	50	..	1-80	137	1-24	1-75
213	3-3	Cereali	588	5-75	0-15	923	6-64	0-11	816	4-61	0-07	472	6-21	0-19	439	5-08	0-11	2 165	5-30	0-22
214	3-4	Frutti, verdura, semi	43	8-14	1-63	44	6-36	1-36	67	8-66	1-04	58	4-48	1-21	11	2-73	1-82	157	8-34	1-59
215	3-5	Prodotti animali	110	2-36	0-18	168	3-15	0-18	189	3-81	0-65	274	3-07	0-26	507	1-40	0-02	1 122	3-82	0-22
216	3-6	Spoglie animali.	281	0-39	0-39	323	0-93	0-62	478	0-75	0-63	205	0-05	0-34	189	0-16	0-32	1 351	0-94	0-93
217	3-7	Carta	28	3-93	4-61	31	6-77	5-16	57	6-84	6-49	11	4-55	4-55	8	260	4-04	4-12
218	3-8	Oggetti ricavabili da materiali diversi provenienti dall'agricoltura, dalla caccia e dalla pesca	25	7-20	6-80	9	15	8-67	8-00	—	—	—	5	94	5-85	3-62
219	3-9	Associazioni varie delle industrie concernenti i prodotti dell'agricoltura, della caccia e della pesca	15	7-33	1-33	12	9-17	0-83	24	8-33	0-83	28	10-00	0-87	4	69	8-55	0-58
220	4-1	Produzione e prime lavorazioni della ghisa, del ferro e dell'acciaio	27	9-26	2-96	109	9-82	1-10	44	9-55	4-09	3	1	52	8-27	5-77
221	4-2	Produzione o prime lavorazioni degli altri metalli.	3	36	9-72	4-72	9	1	—	—	—	74	5-00	2-70
222	4-3	Successive lavorazioni dei metalli comuni	297	1-48	0-20	541	3-09	0-63	587	2-74	0-53	351	1-03	0-28	299	0-40	0-13	1 373	3-34	1-07
223	4-4	Costruzioni meccaniche in genere e grosse costruzioni metalliche per l'agricoltura, l'industria e i trasporti	100	5-40	1-30	146	4-93	2-19	210	6-57	1-62	86	3-26	1-40	118	1-95	0-85	1 094	6-56	2-58
224	4-5	Altre costruzioni meccaniche e lavorazione dei metalli preziosi.	52	3-27	1-35	106	3-49	2-36	90	3-89	2-22	37	1-08	..	19	0-53	0-53	570	4-46	2-12
225	4-6	Associazioni varie delle industrie che lavorano e utilizzano i metalli.	11	7-27	6-36	6	59	8-31	7-12	3	20	1-00	0-50	127	7-56	5-28
226	5-1	Preparazione e lavorazione dei minerali	154	3-83	4-03	168	3-21	3-33	290	2-45	3-28	103	2-23	6-31	103	0-87	4-17	536	3-17	4-25
227	5-2	Costruzioni edilizie.	78	0-13	4-10	74	0-41	4-05	149	0-47	5-17	48	0-21	4-38	42	0-24	3-10	705	0-96	6-03
228	5-3	Costruzioni stradali e idrauliche	9	12	4-17	4-17	41	0-24	1-71	2	5	147	1-09	2-11
229	6-1	Seta	172	9-94	9-94	88	8-75	8-75	617	8-54	8-62	69	8-99	8-99	27	3-70	5-93	267	9-44	9-59
230	6-2	Cotone	43	7-67	8-14	22	8-64	8-64	99	7-37	6-87	5	—	—	—	344	9-24	8-14
231	6-3	Lana e pelo	14	8-57	6-43	9	3	1	—	—	—	29	7-59	7-59
232	6-4	Lino	—	—	—	3	2	5	—	—	—	53	6-98	6-60
233	6-5	Canapa	1	4	1	3	5	32	1-25	2-50
234	6-6	Juta	—	—	—	—	—	—	3	—	—	—	—	—	—	1
235	6-7	Altre fibre tessili.	—	—	—	1	—	—	—	—	—	—	—	—	—	4

IMPRESE CHE FANNO USO DI MOTORI MECCANICI E DI QUELLE CHE OCCUPANO PIÙ DI DIECI PERSONE.

province.

NUMERI		INDUSTRIE	3-1 Bergamo			3-2 Brescia			3-3 Como			3-4 Cremona			3-5 Mantova			3-6 Milano		
ordinali	sistemati		Imprese in complesso	Imprese		Imprese in complesso	Imprese in complesso	Imprese in complesso	Imprese in complesso	Imprese in complesso	Imprese in complesso	Imprese in complesso	Imprese in complesso	Imprese in complesso	Imprese in complesso	Imprese in complesso	Imprese in complesso	Imprese in complesso	Imprese in complesso	
				che fanno uso di motori meccanici	che occupano più di dieci persone															che fanno uso di motori meccanici
delle sezioni			sopra 10 in complesso	sopra 10 in complesso	sopra 10 in complesso	sopra 10 in complesso	sopra 10 in complesso	sopra 10 in complesso	sopra 10 in complesso	sopra 10 in complesso	sopra 10 in complesso	sopra 10 in complesso	sopra 10 in complesso	sopra 10 in complesso	sopra 10 in complesso	sopra 10 in complesso	sopra 10 in complesso	sopra 10 in complesso	sopra 10 in complesso	
<i>Segue Classi.</i>																				
236	6-8	Tessuti speciali	19	4-21	4-21	31	4-84	3-55	39	3-85	4-10	31	2-26	2-26	16	0-63	..	247	7-13	6-07
237	6-9	Vestiaro e arredamento domestico	197	0-06	0-15	251	0-28	0-28	463	0-35	0-58	318	0-22	0-31	202	..	0-15	2-210	1-79	1-38
238	6-10	Associazioni varie delle industrie che lavorano e utilizzano le fibre tessili	23	9-57	9-57	11	10-00	10-00	21	9-05	9-05	6	2	168	8-65	8-16
239	7-1	Industrie chimiche	60	5-20	2-20	77	5-32	2-21	98	5-20	1-33	40	5-50	2-00	38	2-89	1-05	417	5-66	2-69
240	8-1	Industrie poligrafiche	37	5-95	2-70	44	6-36	2-73	69	7-68	3-33	36	5-00	1-94	27	5-56	1-85	438	7-12	3-63
241	8-2	Produzione e distribuzione di forza motrice, luce, acqua e calore	52	5-77	1-35	64	9-22	1-72	68	8-09	1-47	27	8-15	1-85	23	6-09	1-30	102	6-37	3-53
242	10-1	Estrazione e lavorazione del materiale di cava	19	4-21	6-84	9	24	1-67	4-58
243	10-2	Estrazione e lavorazione chimica dei minerali
244	10-3	Associazioni varie delle industrie del legno e delle materie analoghe al legno a quelle dei metalli	1	4	5	2	4	30	6-67	4-33
245	10-4	Associazioni varie delle industrie concernenti i prodotti dell'agricoltura, della caccia e della pesca a quelle delle fibre tessili	8	2	9	3	53	2-26	2-45
246	10-5	Associazioni varie delle industrie concernenti i prodotti dell'agricoltura, della caccia e della pesca a quelle chimiche	4	4	3	2	3	23	7-83	6-09
247	10-6	Associazioni varie delle industrie concernenti i prodotti dell'agricoltura, della caccia e della pesca a quelle poligrafiche e a quelle che producono e distribuiscono forza motrice, luce, acqua e calore	3	6	8	4	27	8-52	5-56
248	10-7	Associazioni varie delle industrie dei metalli a quelle dei minerali e alle costruzioni edilizie, stradali e idrauliche	1	1	1	1	43	6-51	4-19
Categorie.																				
249	2	Industrie estrattive del sottosuolo	81	1-48	4-41	63	0-79	2-06	142	1-41	1-55	1	7	66	2-12	3-79
250	3	Industrie che lavorano e utilizzano i prodotti dell'agricoltura, della caccia e della pesca	1 769	3-35	0-16	2 297	4-22	0-42	2 999	3-07	0-55	1 629	3-28	0-38	1 747	2-07	0-25	8 266	3-49	0-78
251	4	Industrie che lavorano e utilizzano i metalli	490	3-06	0-84	944	4-49	1-33	999	4-33	1-47	481	1-48	0-52	457	0-85	0-37	3 290	4-88	2-03
252	5	Industrie che lavorano i minerali e costruzioni edilizie, stradali, idrauliche	241	2-53	3-98	254	2-44	3-58	480	1-65	3-73	153	1-57	5-62	150	0-87	3-87	1 388	1-83	4-93
253	6	Industrie che lavorano e utilizzano le fibre tessili	469	5-27	5-29	420	3-31	3-12	1 248	5-27	5-38	438	1-92	1-99	252	0-44	0-87	3 350	4-03	3-56
254	7	Industrie chimiche	50	5-20	2-20	77	5-32	2-21	98	5-20	1-33	40	5-50	2-00	38	2-89	1-05	417	5-66	2-69
255	8	Industrie corrispondenti a bisogni collettivi	89	5-84	1-91	108	8-06	2-13	137	7-88	2-11	63	6-35	1-90	50	5-80	1-60	540	6-98	3-61
256	10	Associazioni di industrie appartenenti a diverse categorie	36	3-61	4-72	26	6-54	1-92	50	3-40	3-60	7	12	5-00	1-67	176	5-74	4-15
257	2-10	Industrie in complesso	3 225	3-58	1-70	4 189	4-16	1-20	6 153	3-72	2-03	2 812	2-77	1-01	2 713	1-74	0-58	17 493	3-90	2-06

Segue TAVOLA II*. — FREQUENZA, NELLE DIVERSE CIRCOSCRIZIONI E NELLE DIVERSE INDUSTRIE, DELLE

A. — Nelle

NUMERI		INDUSTRIE	3-7 Pavia			3-8 Sondrio			4-1 Belluno			4-2 Padova			4-3 Rovigo			4-4 Treviso		
ordinali	sistematici		Imprese in complesso	Imprese		Imprese in complesso	Imprese		Imprese in complesso	Imprese		Imprese in complesso	Imprese		Imprese in complesso	Imprese		Imprese in complesso		
				che fanno uso di motori meccanici	che occupano più di dieci persone		che fanno uso di motori meccanici	che occupano più di dieci persone		che fanno uso di motori meccanici	che occupano più di dieci persone		che fanno uso di motori meccanici	che occupano più di dieci persone		che fanno uso di motori meccanici	che occupano più di dieci persone		che fanno uso di motori meccanici	che occupano più di dieci persone
delle sezioni			sopra 10 in complesso	sopra 10 in complesso	sopra 10 in complesso	sopra 10 in complesso	sopra 10 in complesso	sopra 10 in complesso	sopra 10 in complesso	sopra 10 in complesso	sopra 10 in complesso	sopra 10 in complesso	sopra 10 in complesso	sopra 10 in complesso	sopra 10 in complesso					
Classi.																				
208	2-1	Ricerche e miniere.	—	—	—	—	—	—	1	—	—	—	—	—	—	—		
209	2-2	Cave	10	12	..	0-83	8	37	0-54	3-24	—	—	—	17	..	2-94
210	2-3	Saline marittime, torbiere, acque minerali . .	1	—	—	—	—	—	—	—	—	—	—	—	—	—	—	—
211	3-1	Legno	578	1-37	0-33	141	5-25	0-14	209	5-93	0-96	682	0-87	0-37	330	0-39	0-09	552	1-68	0-54
212	3-2	Materie analoghe al legno	15	0-67	1-33	1	3	19	..	3-68	7	22	0-45	1-36
213	3-3	Cereali	684	4-99	0-19	204	6-67	0-05	282	7-27	0-04	425	4-92	0-35	266	5-26	0-15	529	6-11	0-28
214	3-4	Frutti, verdura, semi	41	4-88	0-73	6	—	—	—	19	6-32	1-58	4	10	4-00	1-00
215	3-5	Prodotti animali	670	0-43	0-06	14	2-14	..	60	0-67	..	87	0-11	..	12	0-83	..	71	3-10	0-56
216	3-6	Spoglie animali.	368	0-90	1-33	50	0-60	0-40	41	1-46	0-49	253	0-12	0-24	179	0-06	0-11	217	0-05	0-28
217	3-7	Carta.	15	1-33	1-33	2	7	10	1-00	2-00	2	20	7-00	6-50
218	3-8	Oggetti ricavabili da materiali diversi provenienti dall'agricoltura, dalla caccia e dalla pesca	2	—	—	—	1	6	6	2
219	3-00	Associazioni varie delle industrie concernenti i prodotti dell'agricoltura, della caccia e della pesca	41	1-22	..	7	5	14	10-00	0-71	3	5
220	4-1	Produzione e prime lavorazioni della ghisa, del ferro e dell'acciaio	9	—	—	—	21	10-00	..	3	—	—	—	10	9-00	..
221	4-2	Produzione e prime lavorazioni degli altri metalli	4	6	—	—	—	7	—	—	—	1
222	4-3	Successive lavorazioni dei metalli comuni . .	351	0-57	0-03	76	2-63	..	59	1-53	0-17	352	0-45	0-26	178	0-17	..	354	0-76	0-06
223	4-4	Costruzioni meccaniche in genere e grosse costruzioni metalliche per l'agricoltura, l'industria e i trasporti	129	3-02	1-71	18	3-89	1-11	21	4-76	0-95	158	2-41	1-08	71	1-13	0-70	122	2-79	0-90
224	4-5	Altre costruzioni meccaniche e lavorazione dei metalli preziosi.	29	1-38	0-34	3	4	63	1-43	1-27	24	..	0-42	52	0-77	0-96
225	4-00	Associazioni varie delle industrie che lavorano e utilizzano i metalli.	24	2-50	1-67	2	2	29	3-45	2-76	6	14	3-57	3-57
226	5-1	Preparazione e lavorazione dei minerali . . .	174	1-95	5-06	20	1-00	1-00	33	2-42	2-73	123	1-79	4-63	68	1-18	5-00	129	2-25	4-57
227	5-2	Costruzioni edilizie	51	..	4-12	13	0-77	3-85	11	..	5-45	22	..	3-18	10	..	1-00	29	..	3-79
228	5-3	Costruzioni stradali e idrauliche	5	—	—	—	1	6	—	—	—	3
229	6-1	Seta	35	8-29	6-86	9	2	16	8-13	8-13	—	—	—	52	7-50	9-42
230	6-2	Cotone.	6	5	—	—	—	3	1	9
231	6-3	Lana e pelo	—	—	—	5	—	—	—	2	—	—	—	9
232	6-4	Lino	—	—	—	—	—	—	—	—	—	—	—	—	—	—	—	—	—	—
233	6-5	Canapa	3	—	—	—	—	—	—	9	28	..	1-07	19	3-68	0-53
234	6-6	Juta	—	—	—	—	—	—	—	—	—	—	—	—	—	—	—	—	—	—
235	6-7	Altre fibre tessili.	1	—	—	—	—	—	—	1	—	—	—	—	—	—

IMPRESE CHE FANNO USO DI MOTORI MECCANICI E DI QUELLE CHE OCCUPANO PIÙ DI DIECI PERSONE.

province.

NUMERI		INDUSTRIE	3-7 Pavia			3-8 Sondrio			4-1 Belluno			4-2 Padova			4-3 Rovigo			4-4 Treviso		
ordinali	sistemati		Imprese in complesso	Imprese		Imprese in complesso	Imprese		Imprese in complesso	Imprese		Imprese in complesso	Imprese		Imprese in complesso	Imprese		Imprese in complesso		
				che fanno uso di motori meccanici più di dieci persone	che occupano più di dieci persone		che fanno uso di motori meccanici più di dieci persone	che occupano più di dieci persone		che fanno uso di motori meccanici più di dieci persone	che occupano più di dieci persone		che fanno uso di motori meccanici più di dieci persone	che occupano più di dieci persone		che fanno uso di motori meccanici più di dieci persone	che occupano più di dieci persone			
delle sezioni			sopra 10 in complesso	sopra 10 in complesso		sopra 10 in complesso	sopra 10 in complesso		sopra 10 in complesso	sopra 10 in complesso		sopra 10 in complesso	sopra 10 in complesso		sopra 10 in complesso	sopra 10 in complesso				
<i>Segue Classi.</i>																				
236	6-8	Tessuti speciali.	20	4-50	4-00	2	3	18	..	2-78	5	12	0-88	0-83
237	6-9	Vestiaro e arredamento domestico.	361	0-03	0-08	16	37	1-08	0-27	302	0-10	0-43	145	0-07	0-14	225	..	0-27
238	6-0	Associazioni varie delle industrie che lavorano e utilizzano le fibre tessili.	4	—	—	—	1	6	8	19	4-74	4-21
239	7-1	Industrie chimiche.	41	4-39	0-98	15	4-67	0-67	20	4-00	1-00	68	3-82	2-94	33	4-85	2-42	103	2-91	0-39
240	8-1	Industrie poligrafiche.	43	5-81	1-86	5	11	5-45	0-91	32	5-31	2-81	18	2-22	1-67	26	4-23	2-69
241	8-2	Produzione e distribuzione di forza motrice, luce, acqua e calore.	25	6-80	2-40	18	9-44	1-11	16	8-75	0-63	15	7-33	3-33	26	5-77	0-38	36	8-33	0-83
242	0-1	Estrazione e lavorazione del materiale di cava.	10	1-00	2-00	11	..	8-18	—	—	—	6	—	—	—	1
243	0-2	Estrazione e lavorazione chimica dei minerali.	—	—	—	—	—	—	—	—	—	—	—	—	—	—	—	—	—	—
244	0-3	Associazioni varie delle industrie del legno e delle materie analoghe al legno a quelle dei metalli.	11	4-55	0-91	—	—	—	—	—	—	8	3	35	1-14	..
245	0-4	Associazioni varie delle industrie concernenti i prodotti dell'agricoltura, della caccia e della pesca a quelle delle fibre tessili.	8	1	—	—	—	1	1	9
246	0-5	Associazioni varie delle industrie concernenti i prodotti dell'agricoltura, della caccia e della pesca a quelle chimiche.	2	—	—	—	—	—	—	5	2	5
247	0-6	Associazioni varie delle industrie concernenti i prodotti dell'agricoltura, della caccia e della pesca a quelle poligrafiche e a quelle che producono e distribuiscono forza motrice, luce, acqua e calore.	2	5	—	—	—	4	1	7
248	0-7	Associazioni varie delle industrie dei metalli a quelle dei minerali e alle costruzioni edilizie, stradali e idrauliche.	2	—	—	—	—	—	—	—	—	—	4	1
Categorie.																				
249	2	Industrie estrattive del sottosuolo.	11	12	..	0-83	9	37	0-54	3-24	—	—	—	17	..	2-94
250	3	Industrie che lavorano e utilizzano i prodotti dell'agricoltura, della caccia e della pesca.	2 414	2-11	0-38	425	5-27	0-14	608	5-71	0-44	1 515	1-99	0-40	809	1-95	0-16	1 428	3-24	0-53
251	4	Industrie che lavorano e utilizzano i metalli.	546	1-43	0-64	105	3-05	0-19	107	3-88	0-28	612	1-27	0-74	279	0-39	0-22	553	1-43	0-42
252	5	Industrie che lavorano i minerali e costruzioni edilizie, stradali, idrauliche.	230	1-52	4-78	33	0-91	2-12	45	1-78	3-56	151	1-66	4-44	78	1-08	4-49	161	1-86	4-47
253	6	Industrie che lavorano e utilizzano le fibre tessili.	480	1-19	1-09	37	5-14	3-78	43	1-63	0-70	357	0-59	1-09	187	0-32	0-75	345	2-00	2-12
254	7	Industrie chimiche.	41	4-39	0-98	15	4-67	0-67	20	4-00	1-00	68	3-82	2-94	33	4-85	2-42	103	2-91	0-39
255	8	Industrie corrispondenti a bisogni collettivi.	68	6-18	2-06	23	8-26	1-30	27	7-41	0-74	47	5-96	2-98	44	4-32	0-91	62	6-61	1-61
256	0	Associazioni di industrie appartenenti a diverse categorie.	35	3-43	2-00	17	2-94	5-29	—	—	—	24	2-92	2-99	11	1-82	..	58	2-59	1-90
257	2-0	Industrie in complesso.	3 775	1-98	0-82	667	4-63	0-64	859	5-03	0-64	2 811	1-74	0-94	1 441	1-53	0-56	2 727	2-67	1-00

IMPRESE CHE FANNO USO DI MOTORI MECCANICI E DI QUELLE CHE OCCUPANO PIÙ DI DIECI PERSONE.

province.

NUMERI		INDUSTRIE	4-5 Udine			4-6 Venezia			4-7 Verona			4-8 Vicenza			5-1 Bologna			5-2 Ferrara		
ordinali	sistemati		Imprese in complesso	Imprese		Imprese in complesso	Imprese		Imprese in complesso	Imprese		Imprese in complesso	Imprese		Imprese in complesso	Imprese		Imprese in complesso		
				che fanno uso di motori meccanici	che occupano più di dieci persone		che fanno uso di motori meccanici	che occupano più di dieci persone		che fanno uso di motori meccanici	che occupano più di dieci persone		che fanno uso di motori meccanici	che occupano più di dieci persone		che fanno uso di motori meccanici	che occupano più di dieci persone		che fanno uso di motori meccanici	che occupano più di dieci persone
delle sezioni			sopra 10 in complesso	sopra 10 in complesso	sopra 10 in complesso	sopra 10 in complesso	sopra 10 in complesso	sopra 10 in complesso	sopra 10 in complesso	sopra 10 in complesso	sopra 10 in complesso	sopra 10 in complesso	sopra 10 in complesso	sopra 10 in complesso	sopra 10 in complesso					
<i>Segue Classi.</i>																				
236	6-8	Tessuti speciali.	11	44	0-23	2-27	21	..	1-90	20	2-00	2-00	53	0-38	0-75	12	3-33	6-67
237	6-9	Vestiario e arredamento domestico.	309	0-13	0-19	318	0-35	1-10	384	0-16	0-31	229	0-17	0-26	547	0-27	1-13	158	..	0-13
238	6-10	Associazioni varie delle industrie che lavorano e utilizzano le fibre tessili.	20	2-00	2-50	7	5	24	8-33	6-67	7	6
239	7-1	Industrie chimiche.	96	3-44	1-25	76	5-26	2-63	62	3-87	2-10	85	3-76	0-71	118	5-34	3-05	37	4-59	3-51
240	8-1	Industrie poligrafiche.	43	4-42	1-86	62	3-39	2-74	41	4-63	1-46	26	8-08	4-62	68	7-35	4-12	16	3-75	2-50
241	8-2	Produzione e distribuzione di forza motrice, luce, acqua e calore.	64	8-59	0-94	39	7-95	3-08	19	4-74	2-11	48	8-75	0-83	27	7-78	1-85	19	6-32	1-05
242	10-1	Estrazione e lavorazione del materiale di cava.	2	6	20	1-50	2-00	1
243	10-2	Estrazione e lavorazione chimica dei minerali.
244	10-3	Associazioni varie delle industrie del legno e delle materie analoghe al legno a quelle dei metalli.	23	1-30	0-87	6	12	..	0-83	13	1-54	..	10	1-00	1-00	2
245	10-4	Associazioni varie delle industrie concernenti i prodotti dell'agricoltura, della caccia e della pesca a quelle delle fibre tessili.	10	1-00	1-00	2	9	2	4	2
246	10-5	Associazioni varie delle industrie concernenti i prodotti dell'agricoltura, della caccia e della pesca a quelle chimiche.	1	6	5	9	3
247	10-6	Associazioni varie delle industrie concernenti i prodotti dell'agricoltura, della caccia e della pesca a quelle poligrafiche e a quelle che producono o distribuiscono forza motrice, luce, acqua e calore.	6	4	1	8	4	4
248	10-7	Associazioni varie delle industrie dei metalli a quelle dei minerali e alle costruzioni edilizie, stradali e idrauliche.	1	7	1	2
<i>Categorie.</i>																				
249	2	Industrie estrattive del sottosuolo.	29	1-72	3-79	87	..	0-46	77	0-52	1-17	9	1
250	3	Industrie che lavorano e utilizzano i prodotti dell'agricoltura, della caccia e della pesca.	1 946	3-50	0-30	1 360	1-81	0-67	1 913	2-51	0-29	1 881	3-66	0-47	2 453	2-61	0-53	848	1-34	0-27
251	4	Industrie che lavorano e utilizzano i metalli.	594	2-05	0-40	583	1-34	1-01	594	1-11	0-69	602	2-44	1-05	1 220	1-95	0-80	398	0-65	0-30
252	5	Industrie che lavorano i minerali e costruzioni edilizie, stradali, idrauliche.	245	2-04	3-14	281	1-53	3-09	213	1-13	3-24	169	1-89	3-55	580	1-21	3-16	144	0-21	1-60
253	6	Industrie che lavorano e utilizzano le fibre tessili.	416	1-54	1-61	409	0-59	1-59	496	0-75	0-87	354	2-74	2-71	700	0-61	1-26	195	0-46	1-18
254	7	Industrie chimiche.	96	3-44	1-25	76	5-26	2-63	62	3-87	2-10	85	3-76	0-71	118	5-34	3-05	37	4-59	3-51
255	8	Industrie corrispondenti a bisogni collettivi.	107	6-92	1-31	101	5-15	2-87	60	4-67	1-67	74	8-51	2-16	95	7-47	3-47	35	5-14	1-71
256	10	Associazioni di industrie appartenenti a diverse categorie.	43	2-56	1-16	25	4-00	4-00	34	1-76	2-06	54	4-07	1-30	22	5-00	1-36	8
257	2-10	Industrie in complesso.	3 476	2-99	0-77	2 835	1-74	1-27	3 459	1-92	0-70	3 296	3-29	1-05	5 197	2-19	1-11	1 666	1-15	0-61

IMPRESE CHE FANNO USO DI MOTORI MECCANICI E DI QUELLE CHE OCCUPANO PIÙ DI DIECI PERSONE.

province.

NUMERI		INDUSTRIE	5-3 Forlì			5-4 Modena			5-5 Parma			5-6 Piacenza			5-7 Ravenna			5-8 Reggio nell'Emilia		
ordinali	sistemati		Imprese in complesso	Imprese		Imprese in complesso	Imprese		Imprese in complesso	Imprese		Imprese in complesso	Imprese		Imprese in complesso	Imprese		Imprese in complesso		
				che fanno uso di motori meccanici	che occupano più di dieci persone		che fanno uso di motori meccanici	che occupano più di dieci persone		che fanno uso di motori meccanici	che occupano più di dieci persone		che fanno uso di motori meccanici	che occupano più di dieci persone		che fanno uso di motori meccanici	che occupano più di dieci persone		che fanno uso di motori meccanici	che occupano più di dieci persone
delle sezioni			sopra 10 in complesso	sopra 10 in complesso	sopra 10 in complesso	sopra 10 in complesso	sopra 10 in complesso	sopra 10 in complesso	sopra 10 in complesso	sopra 10 in complesso	sopra 10 in complesso	sopra 10 in complesso	sopra 10 in complesso	sopra 10 in complesso	sopra 10 in complesso					
<i>Segue Classi.</i>																				
236	6-8	Tessuti speciali.	12	0-83	0-83	6	4	12	0-83	1-67	20	0-50	0-50	6
237	6-9	Vestiaro e arredamento domestico.	277	..	0-22	157	0-19	0-32	195	0-31	0-62	172	0-12	0-41	183	0-05	0-38	157	0-06	..
238	6-10	Associazioni varie delle industrie che lavorano e utilizzano le fibre tessili.	3	4	4	6	5
239	7-1	Industrie chimiche.	61	3-93	1-97	34	3-53	1-18	29	4-48	2-41	23	5-22	2-17	41	4-88	1-46	29	4-14	1-03
240	8-1	Industrie poligrafiche.	28	3-21	..	29	4-14	3-10	33	6-06	2-73	20	7-00	4-50	29	4-83	1-03	25	6-40	2-40
241	8-2	Produzione e distribuzione di forza motrice, luce, acqua e calore.	17	7-65	2-35	16	8-75	2-50	23	7-39	1-74	15	6-67	1-33	14	7-14	2-86	12	8-33	1-67
242	10-1	Estrazione e lavorazione del materiale di cava.	2	1	2	1
243	10-2	Estrazione e lavorazione chimica dei minerali.	2
244	10-3	Associazioni varie delle industrie del legno e delle materie analoghe al legno a quelle dei metalli.	3	3	6	3	6	10	1-00	..
245	10-4	Associazioni varie delle industrie concernenti i prodotti dell'agricoltura, della caccia e della pesca a quelle delle fibre tessili.	4	1	2	2	3	7
246	10-5	Associazioni varie delle industrie concernenti i prodotti dell'agricoltura, della caccia e della pesca a quelle chimiche.	2	1	1	3	2
247	10-6	Associazioni varie delle industrie concernenti i prodotti dell'agricoltura, della caccia e della pesca a quelle poligrafiche e a quelle che producono e distribuiscono forza motrice, luce, acqua e calore.	2	2	2	2	5
248	10-7	Associazioni varie delle industrie dei metalli a quelle dei minerali e alle costruzioni edilizie, stradali e idrauliche.	1	6
Categorie.																				
249	2	Industrie estrattive del sottosuolo.	6	4	9	5	2	4
250	3	Industrie che lavorano e utilizzano i prodotti dell'agricoltura, della caccia e della pesca.	1 221	2-30	0-22	1 707	2-51	0-40	1 520	4-61	0-46	1 009	4-28	0-26	854	2-45	0-48	2 050	2-86	0-21
251	4	Industrie che lavorano e utilizzano i metalli.	456	0-94	0-31	466	1-20	0-54	417	1-58	0-43	320	1-53	0-53	374	1-18	0-29	445	0-85	0-25
252	5	Industrie che lavorano i minerali e costruzioni edilizie, stradali, idrauliche.	120	1-92	3-25	111	1-26	4-86	126	2-22	5-00	122	1-89	3-52	97	3-20	5-05	120	1-42	5-50
253	6	Industrie che lavorano e utilizzano le fibre tessili.	328	0-30	0-55	185	0-49	0-54	207	0-39	0-68	192	0-31	0-83	230	0-43	0-87	182	0-55	0-44
254	7	Industrie chimiche.	61	3-93	1-97	34	3-53	1-18	29	4-48	2-41	23	5-22	2-17	41	4-88	1-46	29	4-14	1-03
255	8	Industrie corrispondenti a bisogni collettivi.	45	4-89	0-89	45	5-78	2-89	56	6-61	2-32	35	6-86	3-14	43	5-58	1-63	37	7-03	2-16
256	10	Associazioni di industrie appartenenti a diverse categorie.	11	2-73	3-64	9	12	3-33	1-67	8	16	5-63	5-00	31	1-94	1-94
257	2-10	Industrie in complesso.	2 248	1-81	0-54	2 561	2-14	0-70	2 376	3-62	0-80	1 714	3-23	0-74	1 657	2-11	0-86	2 898	2-40	0-51

IMPRESE CHE FANNO USO DI MOTORI MECCANICI E DI QUELLE CHE OCCUPANO PIÙ DI DIECI PERSONE.

province.

NUMERI		INDUSTRIE	6-1 Arezzo			6-2 Firenze			6-3 Grosseto			6-4 Livorno			6-5 Lucca			6-6 Massa e Carrara		
ordinali	sistemati		Imprese in complesso	Imprese		Imprese in complesso	Imprese		Imprese in complesso	Imprese		Imprese in complesso	Imprese		Imprese in complesso	Imprese		Imprese in complesso		
				che fanno uso di motori meccanici	che occupano più di dieci persone		che fanno uso di motori meccanici	che occupano più di dieci persone		che fanno uso di motori meccanici	che occupano più di dieci persone		che fanno uso di motori meccanici	che occupano più di dieci persone		che fanno uso di motori meccanici	che occupano più di dieci persone		che fanno uso di motori meccanici	che occupano più di dieci persone
delle sezioni				sopra 10 in complesso		sopra 10 in complesso		sopra 10 in complesso		sopra 10 in complesso		sopra 10 in complesso		sopra 10 in complesso		sopra 10 in complesso		sopra 10 in complesso		
<i>Segue Classi.</i>																				
236	6-8	Tessuti speciali	27	1-85	2-22	47	1-70	2-13	1	16	0-63	..	8	4
237	6-9	Vestiario e arredamento domestico.	211	936	0-21	0-74	79	145	0-28	0-69	280	..	0-21	111	..	0-09
238	6-10	Associazioni varie delle industrie che lavorano e utilizzano le fibre tessili	13	3-85	3-08	47	7-45	4-68	5	—	—	—	12	5-00	5-00	2
239	7-1	Industrie chimiche	37	5-68	2-97	184	3-32	2-07	19	2-11	2-11	67	4-48	2-24	46	6-30	2-83	17	5-29	2-35
240	8-1	Industrie poligrafiche.	23	2-17	0-87	183	5-57	3-39	15	34	5-29	2-06	33	5-15	0-91	15	2-67	..
241	8-2	Produzione e distribuzione di forza motrice, luce, acqua e calore	18	7-22	2-22	58	7-24	2-07	9	7	22	7-73	3-18	16	8-13	1-88
242	10-1	Estrazione e lavorazione del materiale di cava	—	—	—	76	0-13	1-71	1	1	13	3-08	6-15	379	1-21	3-43
243	10-2	Estrazione e lavorazione chimica dei minerali.	—	—	—	—	—	—	1	—	—	—	—	—	—	—	—	—
244	10-3	Associazioni varie delle industrie del legno e delle materie analoghe al legno a quelle dei metalli.	—	—	—	13	3-08	0-77	3	—	—	—	7	—	—	—
245	10-4	Associazioni varie delle industrie concernenti i prodotti dell'agricoltura, della caccia e della pesca a quelle delle fibre tessili	—	—	—	18	3-33	2-78	—	—	—	—	—	—	8	—	—	—
246	10-5	Associazioni varie delle industrie concernenti i prodotti dell'agricoltura, della caccia e della pesca a quelle chimiche.	4	26	8-85	1-92	2	2	4	7
247	10-6	Associazioni varie delle industrie concernenti i prodotti dell'agricoltura, della caccia e della pesca a quelle poligrafiche e a quelle che producono e distribuiscono forza motrice, luce, acqua e calore	2	6	1	3	—	—	—	1
248	10-7	Associazioni varie delle industrie dei metalli a quelle dei minerali e alle costruzioni edilizie, stradali e idrauliche.	—	—	—	4	—	—	—	1	—	—	—	1
Categorie.																				
249	2	Industrie estrattive del sottosuolo	24	1-25	2-50	97	0-31	1-24	36	4-44	6-94	21	1-43	4-29	181	1-05	2-98	48	2-08	2-92
250	3	Industrie che lavorano e utilizzano i prodotti dell'agricoltura, della caccia e della pesca.	1 351	2-32	0-13	4 241	2-34	0-56	594	1-87	0-12	668	2-10	0-70	1 478	4-32	0-67	664	4-89	0-15
251	4	Industrie che lavorano e utilizzano i metalli.	444	0-52	0-25	1 523	1-96	0-82	149	0-40	0-27	231	2-29	1-13	340	1-71	0-44	157	2-17	0-38
252	5	Industrie che lavorano i minerali e costruzioni edilizie, stradali, idrauliche	126	1-08	1-43	713	1-07	1-67	60	0-17	0-50	166	1-33	2-77	315	2-92	4-06	266	5-00	2-78
253	6	Industrie che lavorano e utilizzano le fibre tessili.	291	1-37	1-00	1 156	1-19	1-50	92	0-11	0-22	179	0-73	0-89	352	0-80	1-56	125	0-48	0-32
254	7	Industrie chimiche	37	5-68	2-97	184	3-32	2-07	19	2-11	2-11	67	4-48	2-24	46	6-30	2-83	17	5-29	2-35
255	8	Industrie corrispondenti a bisogni collettivi.	41	4-39	1-46	241	5-96	3-07	24	3-75	..	41	5-85	2-68	55	6-18	1-82	31	5-48	0-97
256	10	Associazioni di industrie appartenenti a diverse categorie	6	143	2-73	2-08	8	7	32	3-75	3-75	388	1-37	3-38
257	2-10	Industrie in complesso.	2 320	1-88	0-43	8 298	2-11	0-97	982	1-54	0-47	1 380	2-10	1-27	2 799	3-25	1-38	1 696	3-46	1-45

IMPRESSE CHE FANNO USO DI MOTORI MECCANICI E DI QUELLE CHE OCCUPANO PIÙ DI DIECI PERSONE.

provincie.

NUMERI		INDUSTRIE	6-7 Pisa			6-8 Siena			7-1 Ancona			7-2 Ascoli Piceno			7-3 Macerata			7-4 Pesaro e Urbino		
ordinali	sistemati		Imprese in complesso	Imprese		Imprese in complesso	Imprese		Imprese in complesso	Imprese		Imprese in complesso	Imprese		Imprese in complesso	Imprese		Imprese in complesso		
				che fanno uso di motori meccanici	che occupano più di dieci persone		che fanno uso di motori meccanici	che occupano più di dieci persone		che fanno uso di motori meccanici	che occupano più di dieci persone		che fanno uso di motori meccanici	che occupano più di dieci persone		che fanno uso di motori meccanici	che occupano più di dieci persone		che fanno uso di motori meccanici	che occupano più di dieci persone
delle sezioni			sopra 10 in complesso	sopra 10 in complesso	sopra 10 in complesso	sopra 10 in complesso	sopra 10 in complesso	sopra 10 in complesso	sopra 10 in complesso	sopra 10 in complesso	sopra 10 in complesso	sopra 10 in complesso	sopra 10 in complesso	sopra 10 in complesso						
<i>Segue Classi.</i>																				
236	6-8	Tessuti speciali.	15	9	18	1-11	2-22	15	..	1-33	6	18	..	1-67
237	6-9	Vestiaro e arredamento domestico.	234	..	0-17	112	..	0-45	344	0-15	0-35	300	0-07	0-43	165	..	0-12	156	0-06	0-32
238	6-10	Associazioni varie delle industrie che lavorano e utilizzano le fibre tessili.	32	2-50	6-88	19	2-11	1-58	7	3	4	12	0-83	2-50
239	7-1	Industrie chimiche.	72	3-61	2-22	42	2-86	0-95	79	4-94	1-39	63	3-02	0-48	37	3-51	0-81	35	3-14	0-86
240	8-1	Industrie poligrafiche.	43	3-02	1-16	30	3-67	2-00	44	3-64	1-14	35	4-00	0-57	26	3-85	0-77	11	5-45	3-64
241	8-2	Produzione e distribuzione di forza motrice, luce, acqua e calore.	12	7-50	3-33	21	6-19	0-48	28	9-29	1-78	25	9-20	1-60	32	10-00	0-94	17	5-88	2-35
242	10-1	Estrazione e lavorazione del materiale di cava.	9	17	..	0-59	2	4
243	10-2	Estrazione e lavorazione chimica dei minerali.	1	3
244	10-3	Associazioni varie delle industrie del legno e delle materie analoghe al legno a quelle dei metalli.	3	4	5
245	10-4	Associazioni varie delle industrie concernenti i prodotti dell'agricoltura, della caccia e della pesca a quelle delle fibre tessili.	5	4	1	2	2
246	10-5	Associazioni varie delle industrie concernenti i prodotti dell'agricoltura, della caccia e della pesca a quelle chimiche.	10	7-00	1-00	5	3
247	10-6	Associazioni varie delle industrie concernenti i prodotti dell'agricoltura, della caccia e della pesca a quelle poligrafiche e a quelle che producono e distribuiscono forza motrice, luce, acqua e calore.	1	1	1
248	10-7	Associazioni varie delle industrie dei metalli a quelle dei minerali e alle costruzioni edilizie, stradali e idrauliche.	2	1
Categorie.																				
249	2	Industrie estrattive del sottosuolo.	55	1-09	2-18	60	1-00	2-83	22	0-91	1-36	5	2	7
250	3	Industrie che lavorano e utilizzano i prodotti dell'agricoltura, della caccia e della pesca.	1 625	2-09	0-31	1 130	2-09	0-35	1 119	1-86	0-35	972	2-01	0-23	834	2-42	0-31	950	3-20	0-24
251	4	Industrie che lavorano e utilizzano i metalli.	438	1-14	0-80	338	0-83	0-41	389	1-23	0-46	316	0-79	0-19	267	0-79	0-11	269	0-93	0-30
252	5	Industrie che lavorano i minerali e costruzioni edilizie, stradali, idrauliche.	360	0-94	2-25	261	0-69	1-23	184	3-21	3-80	162	1-79	2-22	159	1-57	1-32	169	0-71	1-07
253	6	Industrie che lavorano e utilizzano le fibre tessili.	344	0-47	1-51	159	0-69	0-50	429	1-28	1-35	377	0-40	0-72	205	0-83	0-49	270	0-59	0-93
254	7	Industrie chimiche.	72	3-61	2-22	42	2-86	0-95	79	4-94	1-39	63	3-02	0-48	37	3-51	0-81	35	3-14	0-86
255	8	Industrie corrispondenti a bisogni collettivi.	55	4-00	1-64	51	4-71	1-37	72	5-83	1-39	60	6-17	1-00	58	7-24	0-86	28	5-71	2-86
256	10	Associazioni di industrie appartenenti a diverse categorie.	26	3-46	4-62	31	1-61	0-97	2	8	19	3-16	2-63
257	2-10	Industrie in complesso.	2 975	1-69	0-90	2 072	1-64	0-60	2 294	1-97	0-91	1 957	1-65	0-53	1 570	2-06	0-46	1 747	2-23	0-52

IMPRESE CHE FANNO USO DI MOTORI MECCANICI E DI QUELLE CHE OCCUPANO PIÙ DI DIECI PERSONE.

province.

NUMERI		INDUSTRIE	8-1 Perugia			9-1 Roma			10-1 Aquila degli Abruzzi			10-2 Campobasso			10-3 Chieti			10-4 Teramo		
ordinali	sistematici		Imprese in complesso	Imprese		Imprese in complesso	Imprese		Imprese in complesso	Imprese		Imprese in complesso	Imprese		Imprese in complesso	Imprese		Imprese in complesso		
				che fanno uso di motori meccanici	che occupano più di dieci persone		che fanno uso di motori meccanici	che occupano più di dieci persone		che fanno uso di motori meccanici	che occupano più di dieci persone		che fanno uso di motori meccanici	che occupano più di dieci persone		che fanno uso di motori meccanici	che occupano più di dieci persone		che fanno uso di motori meccanici	che occupano più di dieci persone
delle sezioni			sopra 10 in complesso	sopra 10 in complesso	sopra 10 in complesso	sopra 10 in complesso	sopra 10 in complesso	sopra 10 in complesso	sopra 10 in complesso	sopra 10 in complesso	sopra 10 in complesso	sopra 10 in complesso	sopra 10 in complesso	sopra 10 in complesso	sopra 10 in complesso					
<i>Segue Classi.</i>																				
236	6-8	Tessuti speciali.	19	1-05	1-58	104	0-38	0-96	13	..	0-77	5	3	9
237	6-9	Vestiaro e arredamento domestico.	340	0-06	0-29	1 410	0-06	0-55	291	..	0-10	279	..	0-04	283	0-07	0-11	152	..	0-13
238	6-10	Associazioni varie delle industrie che lavorano e utilizzano le fibre tessili.	28	3-57	4-64	38	0-26	0-79	2	4	9	16	0-63	..
239	7-1	Industrie chimiche.	94	3-72	2-13	163	2-94	1-47	52	3-27	0-96	48	0-42	..	60	2-00	0-83	38	1-32	0-26
240	8-1	Industrie poligrafiche.	60	3-83	2-67	215	5-67	4-05	15	3-33	2-00	11	2-73	0-91	22	4-55	2-73	14	1-43	..
241	8-2	Produzione e distribuzione di forza motrice, luce, acqua e calore.	31	7-74	1-94	77	9-09	2-73	29	8-28	0-34	25	7-60	0-80	20	7-50	1-00	15	8-00	..
242	10-1	Estrazione e lavorazione del materiale di cava.	6	15	..	4-00	1	2	1
243	10-2	Estrazione e lavorazione chimica dei minerali.
244	10-3	Associazioni varie delle industrie del legno e delle materie analoghe al legno a quelle dei metalli.	9	18	3-33	3-89	1	1
245	10-4	Associazioni varie delle industrie concernenti i prodotti dell'agricoltura, della caccia e della pesca a quelle delle fibre tessili.	2	19	..	2-11	1	3	3	4
246	10-5	Associazioni varie delle industrie concernenti i prodotti dell'agricoltura, della caccia e della pesca a quelle chimiche.	3	16	5-00	2-50	2	1	3
247	10-6	Associazioni varie delle industrie concernenti i prodotti dell'agricoltura, della caccia e della pesca a quelle poligrafiche e a quelle che producono e distribuiscono forza motrice, luce, acqua e calore.	2	11	8-18	4-55	1	4	5
248	10-7	Associazioni varie delle industrie dei metalli a quelle dei minerali e alle costruzioni edilizie, stradali e idrauliche.	4	2
Categorie																				
249	2	Industrie estrattive del sottosuolo.	36	0-56	1-11	133	0-98	2-63	41	0-24	0-73	19	..	1-05	19	0-53	3-16	7
250	3	Industrie che lavorano e utilizzano i prodotti dell'agricoltura, della caccia e della pesca.	2 766	2-88	0-17	5 266	1-32	0-40	1 288	1-82	0-12	1 329	1-16	0-08	1 467	1-58	0-17	1 134	2-35	0-11
251	4	Industrie che lavorano e utilizzano i metalli.	814	0-88	0-33	1 868	0-90	0-62	385	0-42	0-13	468	0-30	0-04	328	0-46	0-09	320	0-47	0-06
252	5	Industrie che lavorano i minerali e costruzioni edilizie, stradali, idrauliche.	428	0-93	1-17	691	1-26	3-42	161	0-81	0-81	156	0-32	0-96	188	1-06	2-45	135	3-48	2-52
253	6	Industrie che lavorano e utilizzano le fibre tessili.	425	0-54	0-73	1 633	0-12	0-61	330	0-30	0-24	322	0-28	0-09	328	0-49	0-18	198	0-35	0-10
254	7	Industrie chimiche.	94	3-72	2-13	163	2-94	1-47	52	3-27	0-96	48	0-42	..	60	2-00	0-83	38	1-32	0-26
255	8	Industrie corrispondenti a bisogni collettivi.	91	5-16	2-42	292	6-58	3-70	44	6-59	0-91	36	6-11	0-83	42	5-95	1-90	29	4-83	..
256	10	Associazioni di industrie appartenenti a diverse categorie.	26	4-23	1-15	81	2-84	3-46	4	9	11	6-86	0-91	9
257	2-10	Industrie in complesso.	4 680	2-19	0-44	10 127	1-23	0-85	2 305	1-40	0-24	2 387	0-89	0-16	2 443	1-34	0-41	1 870	1 91	0-28

Segue TAVOLA II*. — FREQUENZA, NELLE DIVERSE CIRCOSCRIZIONI E NELLE DIVERSE INDUSTRIE, DELLE

A. — Nelle

NUMERI		INDUSTRIE																	
ordinali	sistematici	11.1 Avellino			11.2 Benevento			11.3 Caserta			11.4 Napoli			11.5 Salerno			12.1 Bari delle Puglie		
		Imprese in complesso	Imprese che fanno uso di motori meccanici	Imprese che occupano più di dieci persone	Imprese in complesso	Imprese che fanno uso di motori meccanici	Imprese che occupano più di dieci persone	Imprese in complesso	Imprese che fanno uso di motori meccanici	Imprese che occupano più di dieci persone	Imprese in complesso	Imprese che fanno uso di motori meccanici	Imprese che occupano più di dieci persone	Imprese in complesso	Imprese che fanno uso di motori meccanici	Imprese che occupano più di dieci persone			
delle sezioni		sopra 10 in complesso			sopra 10 in complesso			sopra 10 in complesso			sopra 10 in complesso			sopra 10 in complesso			sopra 10 in complesso		
		Classi.																	
208	2.1	Ricerche e miniere																	
209	2.2	16	..	1.25	18	89	..	0.90	77	0.26	1.95	28	..	1.07	187	..	1.23
210	2.3	Saline marittime, torbiere, acque minerali																	
211	3.1	380	0.13	0.11	304	0.13	..	791	0.27	0.09	1 640	0.61	0.41	664	0.51	0.12	1 532	0.19	0.28
212	3.2	Materie analoghe al legno																	
213	3.3	300	4.30	0.13	278	4.96	0.07	453	3.69	0.57	735	2.94	1.96	622	4.58	0.45	618	1.76	0.86
214	3.4	103	212	0.14	0.14	152	0.72	0.20	123	5.37	3.17	368	1.82	0.11	1 190	0.69	0.39
215	3.5	Prodotti animali																	
216	3.6	840	0.06	0.15	357	..	0.03	902	0.02	0.13	849	0.61	1.07	569	0.04	0.07	980	0.01	0.06
217	3.7	Carta																	
218	3.8	Oggetti ricavabili da materiali diversi provenienti dall'agricoltura, dalla caccia e dalla pesca																	
219	3.00	1	1	12	6.67	0.83	39	4.36	2.56	18	7.78	2.22	4
220	4.1	Produzione e prime lavorazioni della ghisa, del ferro e dell'acciaio																	
221	4.2	1	1	60	2.33	1.17	1	12	9.17	4.17
222	4.3	210	0.19	0.10	214	414	0.10	0.02	599	1.10	0.25	348	0.29	0.09	790	0.14	0.11
223	4.4	20	0.50	..	14	0.71	0.71	40	3.00	1.50	305	2.62	1.84	112	0.98	0.45	100	2.60	1.50
224	4.5	30	23	0.43	0.43	54	0.19	0.19	429	0.89	0.63	30	99	0.20	0.51
225	4.00	2	6	39	3.59	3.08	9	2
226	5.1	115	0.17	0.43	89	0.22	0.11	168	0.42	0.54	251	1.16	1.71	143	0.14	0.91	175	0.91	1.03
227	5.2	5	16	..	0.63	39	0.51	1.03	37	0.54	2.70	14	0.71	2.14	99	0.10	5.86
228	5.3	5	2	5	17	1.76	2.35	5	16	5.00	6.89
229	6.1	Seta																	
230	6.2	Cotone																	
231	6.3	5	28	1.79	..	9	2	16	5.00	1.88	1
232	6.4	Lino																	
233	6.5	Canapa																	
234	6.6	Juta																	
235	6.7	5	1

IMPRESE CHE FANNO USO DI MOTORI MECCANICI E DI QUELLE CHE OCCUPANO PIÙ DI DIECI PERSONE,

province.

NUMERI		INDUSTRIE	11-1 Avellino			11-2 Benevento			11-3 Caserta			11-4 Napoli			11-5 Salerno			12-1 Bari delle Puglie		
ordinali	sistematici		Imprese in complesso	Imprese		Imprese in complesso	Imprese		Imprese in complesso	Imprese		Imprese in complesso	Imprese		Imprese in complesso	Imprese		Imprese in complesso		
				che fanno uso di motori meccanici	che occupano più di dieci persone		che fanno uso di motori meccanici	che occupano più di dieci persone		che fanno uso di motori meccanici	che occupano più di dieci persone		che fanno uso di motori meccanici	che occupano più di dieci persone		che fanno uso di motori meccanici	che occupano più di dieci persone		che fanno uso di motori meccanici	che occupano più di dieci persone
delle sezioni			sopra 10 in complesso			sopra 10 in complesso			sopra 10 in complesso			sopra 10 in complesso			sopra 10 in complesso			sopra 10 in complesso		
<i>Segue Classi.</i>																				
286	6-8	Tessuti speciali	—	—	—	3	17	..	1-76	80	1-00	1-38	6	18	1-11	2-22
287	6-9	Vestiaro e arredamento domestico	233	..	0-09	239	602	..	0-13	1 018	0-15	0-74	409	0-10	0-05	648	0-02	0-09
288	6-0	Associazioni varie delle industrie che lavorano e utilizzano le fibre tessili	2	—	—	—	8	30	2-38	6-00	15	8-00	8-67	6
289	7-1	Industrie chimiche	44	1-59	0-68	39	0-77	2-05	102	2-16	1-47	250	3-72	1-64	80	1-13	0-75	175	3-43	2-40
240	8-1	Industrie poligrafiche	12	..	0-83	9	47	1-49	1-91	184	4-29	2-17	25	3-60	1-60	66	1-82	1-67
241	8-2	Produzione e distribuzione di forza motrice, luce, acqua e calore	7	8	33	7-88	2-12	20	8-00	6-00	27	7-04	1-85	27	9-26	5-56
242	0-1	Estrazione e lavorazione del materiale di cava	1	—	—	—	4	4	3	—	—	—
243	0-2	Estrazione e lavorazione chimica dei minerali	1	—	—	—	—	—	—	—	—	—	2	—	—	—
244	0-3	Associazioni varie delle industrie del legno e delle materie analoghe al legno a quelle dei metalli	2	—	—	—	—	—	—	5	2	—	—	—
245	0-4	Associazioni varie delle industrie concernenti i prodotti dell'agricoltura, della caccia e della pesca a quelle delle fibre tessili	—	—	—	1	6	15	..	2-00	4	5
246	0-5	Associazioni varie delle industrie concernenti i prodotti dell'agricoltura, della caccia e della pesca a quelle chimiche	—	—	—	3	2	26	5-38	5-77	1	4
247	0-6	Associazioni varie delle industrie concernenti i prodotti dell'agricoltura, della caccia e della pesca a quelle poligrafiche e a quelle che producono e distribuiscono forza motrice, luce, acqua e calore	2	1	1	2	1	—	—	—
248	0-7	Associazioni varie delle industrie dei metalli a quelle dei minerali e alle costruzioni edilizie, stradali e idrauliche	—	—	—	—	—	—	1	3	1	—	—	—
<i>Categorie.</i>																				
249	2	Industrie estrattive del sottosuolo	16	..	1-25	13	89	..	0-90	77	0-26	1-95	28	..	1-07	187	..	1-23
250	3	Industrie che lavorano e utilizzano i prodotti dell'agricoltura, della caccia e della pesca	1 138	1-20	0-11	1 156	1-26	0-05	2 402	0-97	0-31	4 059	1-18	0-35	2 394	1-79	0-26	4 461	0-51	0-34
251	4	Industrie che lavorano e utilizzano i metalli	263	0-23	0-08	251	0-08	0-08	521	0-38	0-17	1 452	1-56	0-90	503	0-52	0-20	1 007	0-52	0-35
252	5	Industrie che lavorano i minerali e costruzioni edilizie, stradali, idrauliche	125	0-40	0-96	107	0-19	0-28	212	0-52	0-80	305	1-11	1-87	162	0-31	1-23	290	0-86	3-00
253	6	Industrie che lavorano e utilizzano le fibre tessili	245	..	0-08	327	0-15	..	691	0-23	0-36	1 261	0-40	1-14	506	0-73	0-65	728	0-14	0-25
254	7	Industrie chimiche	44	1-59	0-68	39	0-77	2-05	102	2-16	1-47	250	3-72	1-64	80	1-13	0-75	175	3-43	2-40
255	8	Industrie corrispondenti a bisogni collettivi	19	2-63	1-05	17	6-47	1-76	80	4-13	2-00	204	4-66	2-55	52	5-38	1-73	93	3-98	2-80
256	0	Associazioni di industrie appartenenti a diverse categorie	6	5	14	2-86	2-14	55	4-00	4-91	14	5-00	3-57	9
257	2-0	Industrie in complesso	1 856	0-88	0-20	1 915	0-89	0-11	4 111	0-83	0-41	7 663	1-31	1-11	3 739	1-44	0-40	6 950	0-59	0-55

IMPRESE CHE FANNO USO DI MOTORI MECCANICI E DI QUELLE CHE OCCUPANO PIÙ DI DIECI PERSONE.

province.

NUMERI		INDUSTRIE	12·2 Foggia			12·3 Lecce			13·1 Potenza			14·1 Catanzaro			14·2 Cosenza		
ordinali	sistemati		Imprese in complesso	Imprese		Imprese in complesso	Imprese		Imprese in complesso	Imprese		Imprese in complesso	Imprese		Imprese in complesso		
				che fanno uso di motori meccanici	che occupano più di dieci persone		che fanno uso di motori meccanici	che occupano più di dieci persone		che fanno uso di motori meccanici	che occupano più di dieci persone		che fanno uso di motori meccanici	che occupano più di dieci persone			
delle sezioni			sopra 10 in complesso	sopra 10 in complesso	sopra 10 in complesso	sopra 10 in complesso	sopra 10 in complesso	sopra 10 in complesso									
<i>Segue Classi.</i>																	
236	6·8	Tessuti speciali	4	10	3	2	—	—	—
237	6·9	Vestiaro e arredamento domestico	151	..	0·40	514	..	0·12	252	354	..	0·08	421	0·02	0·10
238	6·0	Associazioni varie delle industrie che lavorano e utilizzano le fibre tessili	—	—	—	9	1	5	6
239	7·1	Industrie chimiche	49	1·22	2·04	104	3·08	2·60	34	80	1·00	0·25	27	2·59	1·11
240	8·1	Industrie poligrafiche	22	3·18	0·45	47	0·64	1·28	13	0·77	1·54	29	..	0·34	15
241	8·2	Produzione e distribuzione di forza motrice, luce, acqua e calore	14	9·29	5·00	14	8·57	5·00	7	9	9
242	0·1	Estrazione e lavorazione del materiale di cava	3	—	—	—	2	5	—	—	—
243	0·2	Estrazione e lavorazione chimica dei minerali	—	—	—	—	—	—	—	—	—	2	—	—	—
244	0·3	Associazioni varie delle industrie del legno e delle materie analoghe al legno a quelle dei metalli	3	5	—	—	—	—	—	—	2
245	0·4	Associazioni varie delle industrie concernenti i prodotti dell'agricoltura, della caccia e della pesca a quelle delle fibre tessili	1	9	2	—	—	—	4
246	0·5	Associazioni varie delle industrie concernenti i prodotti dell'agricoltura, della caccia e della pesca a quelle chimiche	2	13	2	—	—	—	1
247	0·6	Associazioni varie delle industrie concernenti i prodotti dell'agricoltura, della caccia e della pesca a quelle poligrafiche e a quelle che producono e distribuiscono forza motrice, luce, acqua e calore	7	3	2	—	—	—	5
248	0·7	Associazioni varie delle industrie dei metalli a quelle dei minerali e alle costruzioni edilizie, stradali e idrauliche	—	—	—	—	—	—	1	—	—	—	—	—	—
<i>Categorie.</i>																	
249	2	Industrie estrattive del sottosuolo	13	0·77	0·77	148	..	0·81	10	..	2·00	15	0·67	4·00	8
250	3	Industrie che lavorano e utilizzano i prodotti dell'agricoltura, della caccia e della pesca	1 610	0·93	0·38	3 495	0·76	0·47	1 812	1·35	0·07	2 118	2·57	0·11	1 530	1·56	0·31
251	4	Industrie che lavorano e utilizzano i metalli	423	0·38	0·24	731	0·27	0·36	477	..	0·02	367	0·22	0·08	295	0·17	0·08
252	5	Industrie che lavorano i minerali e costruzioni edilizie, stradali, idrauliche	90	0·11	0·78	265	0·11	0·75	162	0·99	1·67	189	0·16	0·32	126	0·32	1·27
253	6	Industrie che lavorano e utilizzano le fibre tessili	168	..	0·36	576	..	0·16	284	0·35	0·04	379	0·13	0·13	469	0·45	0·32
254	7	Industrie chimiche	49	1·22	2·04	104	3·08	2·60	34	80	1·00	0·25	27	2·59	1·11
255	8	Industrie corrispondenti a bisogni collettivi	36	5·56	2·22	61	2·46	2·13	20	4·00	2·00	38	2·11	0·26	24	3·33	0·42
256	0	Associazioni di industrie appartenenti a diverse categorie	16	5·63	3·75	30	3·67	4·00	9	7	12	9·17	0·83
257	2-0	Industrie in complesso	2 405	0·84	0·45	5 410	0·64	0·52	2 808	1·00	0·18	3 193	1·82	0·15	2 491	1·19	0·36

IMPRESE CHE FANNO USO DI MOTORI MECCANICI E DI QUELLE CHE OCCUPANO PIÙ DI DIECI PERSONE.

province.

NUMERI		INDUSTRIE	14-3 Reggio di Calabria			15-1 Caltanissetta			15-2 Catania			15-3 Girgenti			15-4 Messina		
ordinali	sistematici		Imprese in complesso	Imprese		Imprese in complesso	Imprese		Imprese in complesso	Imprese		Imprese in complesso	Imprese		Imprese in complesso		
				che fanno uso di motori meccanici	che occupano più di dieci persone		che fanno uso di motori meccanici	che occupano più di dieci persone		che fanno uso di motori meccanici	che occupano più di dieci persone		che fanno uso di motori meccanici	che occupano più di dieci persone			
delle sezioni				sopra 10 in complesso		sopra 10 in complesso		sopra 10 in complesso		sopra 10 in complesso		sopra 10 in complesso		sopra 10 in complesso			
<i>Segue Classi.</i>																	
236	6-8	Tessuti speciali	4	4	30	5	4
237	6-9	Vestiaro e arredamento domestico.	459	..	0-04	104	322	..	0-28	206	..	0-05	130	..	0-08
238	6-10	Associazioni varie delle industrie che lavorano e utilizzano le fibre tessili	3	—	—	—	5	1	2
239	7-1	Industrie chimiche	201	1-24	0-80	32	0-31	..	178	2-87	2-87	58	0-86	0-69	97	2-06	2-99
240	8-1	Industrie poligrafiche.	13	0-77	..	11	57	1-75	0-53	14	..	2-14	13	3-85	1-54
241	8-2	Produzione e distribuzione di forza motrice, luce, acqua e calore	12	5-00	2-50	4	16	6-25	3-75	3	10	7-00	2-00
242	10-1	Estrazione e lavorazione del materiale di cava	—	—	—	3	20	7	1
243	10-2	Estrazione e lavorazione chimica dei minerali	—	—	—	102	3-73	7-25	16	5-00	8-75	67	1-94	8-51	—	—	—
244	10-3	Associazioni varie delle industrie del legno e delle materie analoghe al legno a quelle dei metalli	—	—	—	—	—	—	—	—	—	—	—	—	1
245	10-4	Associazioni varie delle industrie concernenti i prodotti dell'agricoltura, della caccia e della pesca a quelle delle fibre tessili	2	6	1	8	1
246	10-5	Associazioni varie delle industrie concernenti i prodotti dell'agricoltura, della caccia e della pesca a quelle chimiche.	2	—	—	—	6	—	—	—	3
247	10-6	Associazioni varie delle industrie concernenti i prodotti dell'agricoltura, della caccia e della pesca a quelle poligrafiche e a quelle che producono e distribuiscono forza motrice, luce, acqua e calore	—	—	—	—	—	—	—	—	—	1	—	—	—
248	10-7	Associazioni varie delle industrie dei metalli a quelle dei minerali e alle costruzioni edilizie, stradali e idrauliche	1	—	—	—	—	—	—	—	—	—	1
Categorie.																	
249	2	Industrie estrattive del sottosuolo	4	67	..	0-90	85	0-35	0-71	134	0-30	1-04	132	..	1-82
250	3	Industrie che lavorano e utilizzano i prodotti dell'agricoltura, della caccia e della pesca.	2 378	2-30	0-08	1 057	0-66	0-11	2 215	0-88	0-35	1 424	0-67	0-12	1 184	1-52	0-27
251	4	Industrie che lavorano e utilizzano i metalli.	444	0-16	0-07	197	0-10	0-10	629	0-54	0-25	292	..	0-03	297	0-67	0-30
252	5	Industrie che lavorano i minerali e costruzioni edilizie, stradali, idrauliche	321	0-25	0-65	91	0-44	0-44	291	0-82	0-58	202	0-35	0-30	185	1-03	1-46
253	6	Industrie che lavorano e utilizzano le fibre tessili.	499	0-26	0-30	112	390	0-15	0-46	218	..	0-05	146	0-41	0-68
254	7	Industrie chimiche	201	1-24	0-80	32	0-31	..	178	2-87	2-87	58	0-86	0-69	97	2-06	2-99
255	8	Industrie corrispondenti a bisogni collettivi.	25	2-80	1-20	15	2-00	0-67	73	2-74	1-23	17	0-59	2-94	23	5-22	1-74
256	10	Associazioni di industrie appartenenti a diverse categorie	5	111	3-60	6-85	43	2-33	3-72	83	1-69	7-11	7
257	2-10	Industrie in complesso	3 877	1-57	0-21	1 682	0-71	0-60	3 904	0-88	0-54	2 428	0-52	0-44	2 071	1-26	0-67

IMPRESE CHE FANNO USO DI MOTORI MECCANICI E DI QUELLE CHE OCCUPANO PIÙ DI DIECI PERSONE.

province.

NUMERI		INDUSTRIE	15.5 Palermo			15.6 Siracusa			15.7 Trapani			16.1 Cagliari			16.2 Sassari		
ordinali	sistemati		Imprese in complesso	Imprese		Imprese in complesso	Imprese		Imprese in complesso	Imprese		Imprese in complesso	Imprese		Imprese in complesso		
				che fanno uso di motori meccanici	che occupano più di dieci persone		che fanno uso di motori meccanici	che occupano più di dieci persone		che fanno uso di motori meccanici	che occupano più di dieci persone		che fanno uso di motori meccanici	che occupano più di dieci persone			
delle sezioni				sopra 10 in complesso		sopra 10 in complesso		sopra 10 in complesso		sopra 10 in complesso		sopra 10 in complesso		sopra 10 in complesso			
<i>Segue Classi.</i>																	
236	6.8	Tessuti speciali	17	1.18	0.59	16	49	1	—	—	—
237	6.9	Vestiaro e arredamento domestico	306	0.10	0.46	296	..	0.20	253	0.04	0.28	195	..	0.31	68	..	0.74
238	6.10	Associazioni varie delle industrie che lavorano e utilizzano le fibre tessili	3	4	4	—	—	—	—	—	—
239	7.1	Industrie chimiche	106	2.64	1.51	60	2.17	1.50	66	2.12	2.12	70	2.14	0.71	47	2.13	0.21
240	8.1	Industrie poligrafiche	71	4.98	2.25	25	0.40	..	21	0.95	0.48	15	4.00	4.67	7
241	8.2	Produzione e distribuzione di forza motrice, luce, acqua e calore	23	9.13	3.04	6	6	6	8
242	10.1	Estrazione e lavorazione del materiale di cava	—	—	—	1	9	—	—	—	1
243	10.2	Estrazione e lavorazione chimica dei minerali	1	—	—	—	—	—	—	—	—	—	—	—	—
244	10.3	Associazioni varie delle industrie del legno e delle materie analoghe al legno a quelle dei metalli	—	—	—	—	—	—	2	3	3
245	10.4	Associazioni varie delle industrie concernenti i prodotti dell'agricoltura, della caccia e della pesca a quelle delle fibre tessili	4	3	7	1	—	—	—
246	10.5	Associazioni varie delle industrie concernenti i prodotti dell'agricoltura, della caccia e della pesca a quelle chimiche	6	2	5	5	7
247	10.6	Associazioni varie delle industrie concernenti i prodotti dell'agricoltura, della caccia e della pesca a quelle poligrafiche e a quelle che producono e distribuiscono forza motrice, luce, acqua e calore	8	1	1	2	5
248	10.7	Associazioni varie delle industrie dei metalli a quelle dei minerali e alle costruzioni edilizie, stradali e idrauliche	2	—	—	—	1	—	—	—	—	—	—
Categorie.																	
249	2	Industrie estrattive del sottosuolo	49	0.20	1.84	77	1.69	1.56	67	4.33	1.19	92	4.13	7.72	14	1.43	5.71
250	3	Industrie che lavorano e utilizzano i prodotti dell'agricoltura, della caccia e della pesca	2 370	1.30	0.95	1 641	1.15	0.17	1 779	0.58	0.26	1 268	1.24	0.51	1 260	1.95	0.34
251	4	Industrie che lavorano e utilizzano i metalli	773	0.78	0.30	377	..	0.05	454	0.09	0.02	370	0.24	0.32	362	0.25	0.22
252	5	Industrie che lavorano i minerali e costruzioni edilizie, stradali, idrauliche	227	0.70	0.75	102	0.49	0.78	112	0.98	0.89	106	0.57	2.17	97	0.21	1.86
253	6	Industrie che lavorano e utilizzano le fibre tessili	331	0.21	0.60	329	..	0.27	345	0.03	0.23	197	..	0.36	69	0.14	0.72
254	7	Industrie chimiche	106	2.64	1.51	60	2.17	1.50	66	2.12	2.12	70	2.14	0.71	47	2.13	0.21
255	8	Industrie corrispondenti a bisogni collettivi	94	5.96	2.45	31	2.26	0.97	27	2.22	1.48	21	4.76	4.29	15	3.33	3.33
256	10	Associazioni di industrie appartenenti a diverse categorie	21	5.24	4.76	7	25	1.60	1.60	11	6.36	6.36	16	3.75	3.75
257	2-10	Industrie in complesso	3 971	1.22	0.51	2 624	0.87	0.28	2 375	0.60	0.33	2 135	1.13	0.93	1 880	1.49	0.50

Segue TAVOLA II*. — FREQUENZA, NELLE DIVERSE CIRCOSCRIZIONI E NELLE DIVERSE INDUSTRIE, DELLE

B. — Nei comparti

NUMERI		INDUSTRIE	1. Piemonte			2. Liguria			3. Lombardia			4. Veneto			5. Emilia			6. Toscana		
ordinali	sistematici		Imprese in complesso	Imprese		Imprese in complesso	Imprese		Imprese in complesso	Imprese		Imprese in complesso	Imprese		Imprese in complesso	Imprese		Imprese in complesso		
				che fanno uso di motori meccanici	che occupano più di dieci persone		che fanno uso di motori meccanici	che occupano più di dieci persone		che fanno uso di motori meccanici	che occupano più di dieci persone		che fanno uso di motori meccanici	che occupano più di dieci persone		che fanno uso di motori meccanici	che occupano più di dieci persone		che fanno uso di motori meccanici	che occupano più di dieci persone
delle sezioni			sopra 10 in complesso	sopra 10 in complesso	sopra 10 in complesso	sopra 10 in complesso	sopra 10 in complesso	sopra 10 in complesso	sopra 10 in complesso	sopra 10 in complesso	sopra 10 in complesso	sopra 10 in complesso	sopra 10 in complesso	sopra 10 in complesso	sopra 10 in complesso	sopra 10 in complesso	sopra 10 in complesso			
		Classi.																		
208	2-1	Ricerche e miniere	44	3-64	5-23	9	24	2-92	6-67	11	3-64	5-45	10	6-00	8-00	41	6-34	8-78
209	2-2	Cave	528	0-76	1-86	171	0-58	1-40	339	1-30	2-42	244	0-33	1-52	28	1-07	3-21	477	0-78	2-31
210	2-3	Saline marittime, torbiere, acque minerali . .	1	—	—	—	20	0-50	1-00	1	2	4
211	3-1	Legno	5 047	2-73	0-57	1 933	2-21	0-55	7 476	2-40	0-55	4 444	1-61	0-47	4 023	1-36	0-35	4 020	0-98	0-30
212	3-2	Materie analoghe al legno	137	0-36	0-80	63	0-63	1-43	346	0-61	1-33	160	1-38	3-00	154	0-71	1-36	327	0-95	2-94
213	3-3	Cereali	4 086	5-22	0-23	1 667	5-04	0-52	6 291	5-51	0-16	3 983	5-35	0-21	2 894	6-72	0-26	3 322	6-13	0-26
214	3-4	Frutti, verdura, semi	287	3-59	1-11	567	6-24	0-49	427	7-10	1-36	137	5-04	0-95	264	4-05	2-31	594	4-29	0-37
215	3-5	Prodotti animali	949	2-02	0-08	180	1-67	0-50	3 004	2-49	0-17	691	1-09	0-23	2 290	2-64	0-12	145	1-72	0-21
216	3-6	Spoglie animali	2 188	0-70	0-60	1 370	0-54	0-40	3 245	0-75	0-77	1 827	0-27	0-26	1 766	0-29	0-29	2 858	0-14	0-29
217	3-7	Carta	211	4-31	3-98	134	4-25	1-94	412	4-51	4-49	113	3-81	3-81	98	3-06	3-06	270	4-70	2-85
218	3-8	Oggetti ricavabili da materiali diversi provenienti dall'agricoltura, dalla caccia e dalla pesca	47	4-04	3-19	21	4-29	1-90	150	6-47	5-07	38	2-89	2-37	44	4-32	3-86	41	6-10	3-41
219	3-00	Associazioni varie delle industrie concernenti i prodotti dell'agricoltura, della caccia e della pesca	147	6-53	0-75	72	7-78	0-42	195	7-13	0-56	67	7-76	0-45	129	6-12	0-62	174	9-37	0-29
220	4-1	Produzione e prime lavorazioni della ghisa, del ferro e dell'acciaio	175	9-43	2-29	44	9-09	5-23	245	9-39	3-22	79	9-75	0-89	12	8-33	6-67	59	7-97	4-92
221	4-2	Produzione e prime lavorazioni degli altri metalli	37	5-41	2-43	36	6-11	4-44	133	6-54	2-93	29	3-79	1-38	18	6-11	2-22	41	3-66	2-44
222	4-3	Successive lavorazioni dei metalli comuni . .	2 484	1-86	0-46	971	1-63	0-30	3 875	2-37	0-60	2 263	0-86	0-20	2 504	0-66	0-23	2 311	0-80	0-21
223	4-4	Costruzioni meccaniche in genere e grosse costruzioni metalliche per l'agricoltura, l'industria e i trasporti	1 171	4-67	1-90	342	5-53	3-42	1 901	5-68	2-14	897	2-35	1-14	1 095	2-77	0-89	695	3-14	1-22
224	4-5	Altre costruzioni meccaniche e lavorazione dei metalli preziosi	503	2-68	2-01	287	2-89	1-08	906	3-89	1-93	405	1-51	1-60	363	1-40	0-66	377	1-25	0-98
225	4-00	Associazioni varie delle industrie che lavorano e utilizzano i metalli	155	6-32	4-32	43	6-98	5-81	252	6-63	5-04	251	2-79	1-59	104	1-92	1-54	137	2-77	1-90
226	5-1	Preparazione e lavorazione dei minerali . . .	1 286	2-02	4-13	477	2-29	1-89	1 548	2-73	4-12	956	2-11	3-58	817	2-38	3-81	1 831	2-05	2-13
227	5-2	Costruzioni edilizie	1 228	0-44	3-08	447	1-14	4-63	1 160	0-71	5-38	352	0-26	3-55	539	0-22	3-65	348	0-14	2-67
228	5-3	Costruzioni stradali e idrauliche	69	0-87	3-48	61	0-82	3-61	221	1-22	2-22	35	2-57	4-57	64	1-09	1-88	88	1-02	2-05
229	6-1	Seta	168	8-63	8-57	3	1 284	8-86	8-93	217	8-20	8-85	52	5-19	5-58	84	5-12	8-57
230	6-2	Cotone	184	8-10	7-61	47	8-94	7-87	524	8-72	7-94	55	6-91	6-00	20	1-00	1-50	76	3-42	4-34
231	6-3	Lana e pelo	127	8-58	6-61	11	9-09	4-55	61	8-03	6-07	23	6-52	4-78	17	4-71	2-35	98	7-76	4-80
232	6-4	Lino	31	0-97	..	—	—	—	63	6-51	6-19	4	6	4
233	6-5	Canapa	104	0-96	0-29	29	2-76	2-41	49	1-84	2-86	131	0-61	0-38	118	1-36	1-78	69	0-58	1-88
234	6-6	Juta	3	2	4	1	—	—	—	—	—	—
235	6-7	Altre fibre tessili	12	5-00	7-50	1	6	3	—	—	—	2

IMPRESE CHE FANNO USO DI MOTORI MECCANICI E DI QUELLE CHE OCCUPANO PIÙ DI DIECI PERSONE.

menti e nel Regno.

NUMERI		INDUSTRIE	1. Piemonte			2. Liguria			3. Lombardia			4. Veneto			5. Emilia			6. Toscana		
ordinali	sistematici		Imprese in complesso	Imprese		Imprese in complesso	Imprese		Imprese in complesso	Imprese		Imprese in complesso	Imprese		Imprese in complesso	Imprese		Imprese in complesso		
				che fanno uso di motori meccanici	che occupano più di dieci persone		che fanno uso di motori meccanici	che occupano più di dieci persone		che fanno uso di motori meccanici	che occupano più di dieci persone		che fanno uso di motori meccanici	che occupano più di dieci persone		che fanno uso di motori meccanici	che occupano più di dieci persone		che fanno uso di motori meccanici	che occupano più di dieci persone
delle sezioni			sopra 10 in complesso	sopra 10 in complesso	sopra 10 in complesso	sopra 10 in complesso	sopra 10 in complesso	sopra 10 in complesso	sopra 10 in complesso	sopra 10 in complesso	sopra 10 in complesso	sopra 10 in complesso	sopra 10 in complesso	sopra 10 in complesso	sopra 10 in complesso					
<i>Segue Classi.</i>																				
236	6-8	Tessuti speciali.	227	3-70	4-32	74	4-05	3-38	405	5-70	4-94	134	0-60	2-01	125	0-88	1-44	127	1-34	1-57
237	6-9	Vestiarlo e arredamento domestico.	2 894	0-26	0-67	1 532	0-29	0-70	4 018	1-07	0-89	1 949	0-17	0-42	1 846	0-15	0-55	2 108	0-11	0-45
238	6-0	Associazioni varie delle industrie che lavorano e utilizzano le fibre tessili.	228	8-68	7-98	19	8-42	7-89	290	8-65	8-39	90	4-78	5-33	35	2-86	6-00	130	4-69	4-46
239	7-1	Industrie chimiche.	550	5-78	2-45	368	3-78	1-68	776	5-31	2-19	543	3-85	1-57	372	4-65	2-31	484	3-97	2-17
240	8-1	Industrie poligrafiche.	368	6-90	3-04	201	5-72	2-19	699	6-80	3-22	259	4-55	2-43	248	5-69	2-74	376	4-52	2-26
241	8-2	Produzione e distribuzione di forza motrice, luce, acqua e calore.	367	8-20	1-69	106	7-55	3-77	379	7-36	2-11	263	7-87	1-37	143	7-48	1-89	163	7-48	2-15
242	0-1	Estrazione e lavorazione del materiale di cava.	83	1-82	5-76	17	4-12	6-47	73	2-60	5-21	35	1-43	3-43	7	496	1-05	3-25
243	0-2	Estrazione e lavorazione chimica dei minerali.	—	—	—	—	—	—	—	—	—	—	—	—	2	2
244	0-3	Associazioni varie delle industrie del legno e delle materie analoghe al legno a quelle dei metalli.	97	3-30	1-13	24	6-25	5-83	57	5-79	3-51	100	1-10	0-60	48	1-16	1-16	26	2-69	1-54
245	0-4	Associazioni varie delle industrie concernenti i prodotti dell'agricoltura, della caccia e della pesca a quelle delle fibre tessili.	58	4-83	3-28	21	0-48	3-33	84	1-90	1-90	34	0-29	1-18	25	2-80	1-60	35	2-29	2-57
246	0-5	Associazioni varie delle industrie concernenti i prodotti dell'agricoltura, della caccia e della pesca a quelle chimiche.	41	5-12	2-44	30	6-33	1-33	41	7-32	4-63	33	7-58	3-03	12	5-83	5-00	60	8-00	1-50
247	0-6	Associazioni varie delle industrie concernenti i prodotti dell'agricoltura, della caccia e della pesca a quelle poligrafiche e a quelle che producono e distribuiscono forza motrice, luce, acqua e calore.	33	9-70	1-82	9	55	8-55	4-00	30	9-66	4-00	21	9-52	3-81	14	7-86	4-29
248	0-7	Associazioni varie delle industrie dei metalli a quelle dei minerali e alle costruzioni edilizie, stradali e idrauliche.	27	3-70	3-70	7	49	6-12	4-08	17	1-18	1-76	7	8
<i>Categorie.</i>																				
249	2	Industrie estrattive del sottosuolo.	573	0-98	2-11	180	0-89	1-61	383	1-86	2-61	256	0-47	1-68	40	2-75	4-75	522	1-26	2-85
250	3	Industrie che lavorano e utilizzano i prodotti dell'agricoltura, della caccia e della pesca.	13 099	3-18	0-51	6 067	3-07	0-54	21 546	3-25	0-55	11 460	2-94	0-41	11 662	2-91	0-37	11 751	2-63	0-43
251	4	Industrie che lavorano e utilizzano i metalli.	4 525	3-16	1-23	1 723	3-03	1-40	7 312	3-88	1-45	3 924	1-59	0-67	4 096	1-37	0-50	3 620	1-52	0-65
252	5	Industrie che lavorano i minerali e costruzioni edilizie, stradali, idrauliche.	2 583	1-24	3-61	985	1-68	3-24	2 929	1-81	4-48	1 343	1-64	3-60	1 420	1-47	3-66	2 267	1-72	2-21
253	6	Industrie che lavorano e utilizzano le fibre tessili.	3 978	1-96	2-15	1 718	0-90	1-16	6 644	3-85	3-63	2 607	1-25	1-53	2 219	0-47	0-89	2 698	0-93	1-25
254	7	Industrie chimiche.	550	5-78	2-45	368	3-78	1-68	776	5-31	2-19	543	3-85	1-57	372	4-65	2-31	484	3-97	2-17
255	8	Industrie corrispondenti a bisogni collettivi.	735	7-55	2-37	307	6-35	2-74	1 078	6-99	2-83	522	6-23	1-90	391	6-34	2-43	539	5-42	2-23
256	0	Associazioni di industrie appartenenti a diverse categorie.	289	4-46	2-60	108	4-91	3-98	859	4-87	3-76	249	2-93	1-89	117	3-76	2-65	641	2-04	3-03
257	2-0	Industrie in complesso.	28 332	2-95	1-34	11 456	2-71	1-14	41 027	3-49	1-63	20 904	2-46	0-90	20 317	2-33	0-78	22 522	2-20	0-95

Segue TAVOLA II*. — FREQUENZA, NELLE DIVERSE CIRCOSCRIZIONI E NELLE DIVERSE INDUSTRIE, DELLE

B. — Nei comparti

NUMERI		INDUSTRIE	7. Marche			8. Umbria			9. Lazio			10. Abruzzi e Molise			11. Campania			12. Puglie		
ordinali	sistematici		Imprese in complesso	Imprese		Imprese in complesso	Imprese in complesso	Imprese in complesso	Imprese in complesso	Imprese in complesso	Imprese in complesso	Imprese in complesso	Imprese in complesso	Imprese in complesso	Imprese in complesso	Imprese in complesso	Imprese in complesso	Imprese in complesso		
				che fanno uso di motori meccanici	che occupano più di dieci persone														che fanno uso di motori meccanici	che occupano più di dieci persone
delle sezioni			sopra 10 in complesso	sopra 10 in complesso	sopra 10 in complesso	sopra 10 in complesso	sopra 10 in complesso	sopra 10 in complesso	sopra 10 in complesso	sopra 10 in complesso	sopra 10 in complesso	sopra 10 in complesso	sopra 10 in complesso	sopra 10 in complesso	sopra 10 in complesso	sopra 10 in complesso	sopra 10 in complesso	sopra 10 in complesso		
		Classi.																		
208	2·1	Ricerche e miniere	1	3	3	6	—	—	—	—	—	—
209	2·2	Cave	34	0·29	1·76	33	..	0·61	128	0·86	2·50	80	0·13	0·75	223	0·09	1·26	347	..	1·01
210	2·3	Saline marittime, torbiero, acque minerali . .	1	—	—	—	2	—	—	—	—	—	—	1
211	3·1	Legno	1 407	0·89	0·18	701	0·66	0·16	1 763	0·69	0·46	1 395	0·31	0·09	3 779	0·43	0·23	2 995	0·14	0·22
212	3·2	Materie analoghe al legno	57	0·18	1·40	8	55	..	0·36	19	430	0·02	0·21	48
213	3·3	Cereali	947	7·17	0·25	653	7·50	0·25	1 151	3·03	0·41	1 301	6·06	0·10	2 388	3·92	0·85	1 553	2·16	0·55
214	3·4	Frutti, verdura, semi	295	1·66	0·14	523	4·11	0·06	463	3·43	0·17	860	0·52	0·31	958	1·53	0·51	2 380	1·02	0·87
215	3·5	Prodotti animali	68	0·29	..	34	85	0·47	0·35	72	234	0·38	0·73	375	0·05	0·11
216	3·6	Spoglie animali	1 028	0·19	0·29	802	0·30	0·10	1 588	3·03	0·12	1 543	0·03	0·04	3 017	0·19	0·37	2 144	0·02	0·03
217	3·7	Carta	32	3·44	3·75	21	4·76	2·86	117	3·08	3·76	19	1·05	1·58	171	3·10	2·28	34
218	3·8	Oggetti ricavabili da materiali diversi provenienti dall'agricoltura, dalla caccia e dalla pesca	21	2·86	2·38	1	21	1·43	1·90	2	101	1·68	0·89	17	2·35	4 12
219	3·9	Associazioni varie delle industrie concernenti i prodotti dell'agricoltura, della caccia e della pesca	20	8·00	0·50	18	8·89	1·11	23	8·70	1·30	7	71	5·63	2·11	20	5·50	1·50
220	4·1	Produzione e prime lavorazioni della ghisa, del ferro e dell'acciaio	3	3	10	9·00	4·00	3	29	6·90	4·48	8
221	4·2	Produzione e prime lavorazioni degli altri metalli	7	2	26	1·92	1·92	7	63	2·54	1·27	14	7·86	3·57
222	4·3	Successive lavorazioni dei metalli comuni . .	888	0·46	0·07	631	0·33	0·11	1 155	0·35	0·20	1 284	0·20	0·02	1 785	0·47	0·12	1 737	0·09	0·09
223	4·4	Costruzioni meccaniche in genere e grosse costruzioni metalliche per l'agricoltura, l'industria e i trasporti	180	3·53	1·17	100	3·50	1·30	355	2·08	1·44	81	2·72	0·99	491	2·14	1·38	216	2·41	1·76
224	4·5	Altre costruzioni meccaniche e lavorazione dei metalli preziosi	118	0·42	0·34	48	0·42	0·63	289	1·00	0·73	112	0·18	..	566	0·71	0·51	171	0·23	0·53
225	4·6	Associazioni varie delle industrie che lavorano e utilizzano i metalli	45	1·11	0·44	30	3·67	1·00	33	3·64	3·64	14	3·57	..	56	2·86	2·50	15	0·67	2·00
226	5·1	Preparazione e lavorazione dei minerali . .	576	2·01	1·94	357	1·06	0·95	398	1·61	2·14	513	1·62	1·56	766	0·55	0·93	450	0·44	0·64
227	5·2	Costruzioni edilizie	83	0·72	3·37	68	0·29	2·21	261	0·61	5·44	109	..	1·19	111	0·45	1·80	175	0·06	4·11
228	5·3	Costruzioni stradali e idrauliche	15	2·00	3·33	3	32	2·19	2·81	18	1·11	8·33	34	2·94	5·29	20	4·00	6·50
229	6·1	Seta	110	5·09	5·09	4	3	4	58	1·03	0·86	—	—	—
230	6·2	Cotone	23	1·74	2·17	5	16	..	2·50	6	70	2·57	3·86	41	0·24	0·98
231	6·3	Lana e pelo	28	8·93	0·71	7	7	53	4·72	..	60	3·33	1·17	3
232	6·4	Lino	10	5	18	11	23	0·71	0·36	—	—	—
233	6·5	Canapa	62	..	0·97	16	36	..	0·56	38	..	0·26	145	0·76	1·66	68	..	0·15
234	6·6	Juta	—	—	—	1	1	—	—	—	1	—	—	—
235	6·7	Altre fibre tessili	—	—	—	—	—	—	—	—	—	—	—	—	1	—	—	—

IMPRESE CHE FANNO USO DI MOTORI MECCANICI E DI QUELLE CHE OCCUPANO PIÙ DI DIECI PERSONE.

menti e nel Regno.

NUMERI		INDUSTRIE	7. Marche			8. Umbria			9. Lazio			10. Abruzzi e Molise			11. Campania			12. Puglia		
ordinali	sistemati		Imprese in complesso	Imprese		Imprese in complesso	Imprese		Imprese in complesso	Imprese		Imprese in complesso	Imprese		Imprese in complesso	Imprese		Imprese in complesso		
				che fanno uso di motori meccanici che occupano più di dieci persone	che occupano più di dieci persone		che fanno uso di motori meccanici che occupano più di dieci persone	che occupano più di dieci persone		che fanno uso di motori meccanici che occupano più di dieci persone	che occupano più di dieci persone		che fanno uso di motori meccanici che occupano più di dieci persone	che occupano più di dieci persone		che fanno uso di motori meccanici che occupano più di dieci persone	che occupano più di dieci persone			
delle sezioni			sopra 10 in complesso	sopra 10 in complesso	sopra 10 in complesso	sopra 10 in complesso	sopra 10 in complesso	sopra 10 in complesso	sopra 10 in complesso	sopra 10 in complesso	sopra 10 in complesso	sopra 10 in complesso	sopra 10 in complesso	sopra 10 in complesso	sopra 10 in complesso					
<i>Segue Classi.</i>																				
236	6-8	Tessuti speciali	57	0-35	1-58	19	1-05	1-58	104	0-38	0-96	30	0-33	0-67	111	0-72	1-35	32	0-63	1-25
237	6-9	Vestiaro e arredamento domestico	965	0-08	0-33	340	0-06	0-29	1 410	0-96	5-55	1 005	0-02	0-09	2 501	0-08	0-35	1 313	0-01	0-14
238	6-10	Associazioni varie delle industrie che lavorano e utilizzano le fibre tessili	26	3-08	3-85	28	3-57	4-64	38	0-26	0-79	31	3-23	0-97	55	4-55	6-73	15	3-33	4-00
239	7-1	Industrie chimiche	214	3-83	0-98	94	3-72	2-13	163	2-94	1-47	198	1-82	0-56	515	2-60	1-42	328	2-99	2-41
240	8-1	Industrie poligrafiche	116	3-97	1-12	60	3-83	2-67	215	5-67	4-05	62	3-23	1-61	277	3-57	2-02	135	1-63	1-33
241	8-2	Produzione e distribuzione di forza motrice, luce, acqua e calore	102	8-92	1-57	31	7-74	1-94	77	9-09	2-73	89	7-87	0-56	95	7-68	2-74	55	9-09	5-27
242	10-1	Estrazione e lavorazione del materiale di cava	6	6	15	..	4-00	4	12	1-67	4-17	3
243	10-2	Estrazione e lavorazione chimica dei minerali	3	—	—	—	—	—	—	—	—	—	3	—	—	—
244	10-3	Associazioni varie delle industrie del legno e delle materie analoghe al legno a quelle dei metalli	9	9	18	3-33	3-89	2	9	8
245	10-4	Associazioni varie delle industrie concernenti i prodotti dell'agricoltura, della caccia e della pesca a quelle delle fibre tessili	5	2	19	..	2-11	11	9-09	1-82	26	1-54	1-92	15	1-33	1-33
246	10-5	Associazioni varie delle industrie concernenti i prodotti dell'agricoltura, della caccia e della pesca a quelle chimiche	3	3	16	5-00	2-50	6	32	5-00	4-69	19	4-21	4-74
247	10-6	Associazioni varie delle industrie concernenti i prodotti dell'agricoltura, della caccia e della pesca a quelle poligrafiche e a quelle che producono e distribuiscono forza motrice, luce, acqua e calore	2	2	11	8-18	4-55	10	9-00	..	7	10	10-00	6-00
248	10-7	Associazioni varie delle industrie dei metalli a quelle dei minerali e alle costruzioni edilizie, stradali e idrauliche	1	4	2	—	—	—	5	—	—	—
<i>Categorie.</i>																				
249	2	Industrie estrattive del sottosuolo	36	0-56	1-94	36	0-56	1-11	133	0-98	2-63	86	0-23	1-28	223	0-09	1-26	348	0-03	1-03
250	3	Industrie che lavorano e utilizzano i prodotti dell'agricoltura, della caccia e della pesca	3 875	2-35	0-28	2 766	2-88	0-17	5 266	1-32	0-40	5 218	1-70	0-12	11 149	1-28	0-49	9 566	0-67	0-40
251	4	Industrie che lavorano e utilizzano i metalli	1 241	0-96	0-28	814	0-88	0-33	1 868	0-90	0-62	1 501	0-40	0-08	2 990	0-94	0-51	2 161	0-41	0-33
252	5	Industrie che lavorano i minerali e costruzioni edilizie, stradali, idrauliche	674	1-85	2-15	428	0-93	1-17	691	1-26	3-42	640	1-33	1-69	911	0-63	1-20	645	0-45	1-77
253	6	Industrie che lavorano e utilizzano le fibre tessili	1 281	0-80	0-94	425	0-54	0-73	1 633	0-12	0-61	1 178	0-36	0-16	3 080	0-36	0-67	1 472	0-07	0-22
254	7	Industrie chimiche	214	3-83	0-98	94	3-72	2-13	163	2-94	1-47	198	1-82	0-56	515	2-60	1-42	328	2-99	2-41
255	8	Industrie corrispondenti a bisogni collettivi	218	6-28	1-33	91	5-16	2-42	292	6-58	3-70	151	5-96	0-99	372	4-62	2-20	190	3-79	2-47
256	10	Associazioni di industrie appartenenti a diverse categorie	29	4-14	3-10	26	4-25	1-15	81	2-84	3-46	33	6-36	1-52	94	4-04	3-33	55	3-32	3-45
257	2-10	Industrie in complesso	7 568	1-97	0-63	4 680	2-19	0-44	10 127	1-23	0-85	9 005	1-36	0-27	19 284	1-15	0-64	14 765	0-65	0-53

Segue TAVOLA II*. — FREQUENZA, NELLE DIVERSE CIRCOSCRIZIONI E NELLE DIVERSE INDUSTRIE, DELLE

B. — Nei comparti

NUMERI		INDUSTRIE	13. Basilicata			14. Calabria			15. Sicilia			16. Sardegna			1-16. REGNO		
ordinali	sistematici		Imprese in complesso	Imprese		Imprese in complesso	Imprese		Imprese in complesso	Imprese		Imprese in complesso	Imprese		Imprese in complesso		
				che fanno uso di motori meccanici	che occupano più di dieci persone		che fanno uso di motori meccanici	che occupano più di dieci persone		che fanno uso di motori meccanici	che occupano più di dieci persone		che fanno uso di motori meccanici	che occupano più di dieci persone			
delle sezioni			sopra 10 in complesso	sopra 10 in complesso	sopra 10 in complesso	sopra 10 in complesso	sopra 10 in complesso	sopra 10 in complesso	sopra 10 in complesso	sopra 10 in complesso	sopra 10 in complesso						
Classi.																	
208	2.1	Ricerche e miniere	—	—	—	5	102	0.88	3.04	82	4.27	8.78	341	3.37	6.19
209	2.2	Cave	10	..	2.00	22	0.91	2.27	465	0.02	0.75	21	0.95	1.90	3 150	0.51	1.63
210	2.3	Saline marittime, torbiere, acque minerali	—	—	—	—	—	—	44	9.09	2.95	3	79	6.58	3.29
211	3.1	Legno	492	0.14	0.06	1 452	0.53	0.12	3 640	0.25	0.16	876	0.21	0.31	45 503	1.32	0.37
212	3.2	Materie analoghe al legno	2	75	103	..	0.58	29	0.69	0.34	2 013	0.49	1.28
213	3.3	Cereali	469	4.61	0.15	1 579	5.81	0.04	2 694	3.49	0.46	522	6.49	0.48	35 500	5.28	0.30
214	3.4	Frutti, verdura, semi	252	0.75	0.12	975	3.09	0.56	1 057	0.66	0.44	179	1.23	0.39	10 223	2.41	0.61
215	3.5	Prodotti animali	60	70	..	1.00	389	0.28	0.86	171	0.41	1.52	8 817	1.94	0.21
216	3.6	Spoglie animali	594	1 825	..	0.02	3 662	0.04	0.12	740	0.08	0.24	30 137	0.24	0.29
217	3.7	Carta	1	11	0.91	0.91	63	0.32	0.16	3	1 710	3.80	3.23
218	3.8	Oggetti ricavabili da materiali diversi provenienti dall'agricoltura, dalla caccia e dalla pesca	—	—	—	15	10.00	0.67	23	1.30	0.43	4	546	4.27	3.04
219	3.00	Associazioni varie delle industrie concernenti i prodotti dell'agricoltura, della caccia e della pesca	2	24	7.50	..	39	3.08	1.28	4	1 012	7.17	0.39
220	4.1	Produzione e prime lavorazioni della ghisa, del ferro e dell'acciaio	—	—	—	1	28	5.71	1.79	2	701	8.53	3.36
221	4.2	Produzione e prime lavorazioni degli altri metalli	—	—	—	4	5	3	425	4.99	2.38
222	4.3	Successive lavorazioni dei metalli comuni	388	853	0.04	..	2 221	0.10	0.07	633	0.02	0.11	25 983	0.90	0.14
223	4.4	Costruzioni meccaniche in genere e grosse costruzioni metalliche per l'agricoltura, l'industria e i trasporti	34	152	1.05	0.46	328	2.07	0.79	36	2.78	2.22	8 074	3.70	1.37
224	4.5	Altre costruzioni meccaniche e lavorazione dei metalli preziosi	30	..	0.33	52	341	0.26	0.21	44	0.91	0.68	4 612	1.79	1.11
225	4.00	Associazioni varie delle industrie che lavorano e utilizzano i metalli	25	44	96	0.21	0.10	14	1 314	3.61	2.53
226	5.1	Preparazione e lavorazione dei minerali	126	0.24	0.40	582	0.22	0.46	1 152	0.70	0.63	147	0.34	1.63	11 982	1.69	2.37
227	5.2	Costruzioni edilizie	19	2.11	3.16	45	..	1.78	45	0.44	0.89	53	0.19	2.88	5 043	0.50	3.93
228	5.3	Costruzioni stradali e idrauliche	17	5.29	9.41	9	13	2.31	9.23	3	702	1.55	3.42
229	6.1	Seta	—	—	—	37	5.41	6.49	12	5.83	5.83	—	—	—	2 036	7.98	8.24
230	6.2	Cotone	—	—	—	2	9	1	1 079	6.90	6.53
231	6.3	Lana e pelo	24	4.17	..	27	6.67	0.37	6	1	553	6.82	3.67
232	6.4	Lino	1	7	5	—	—	—	193	2.59	2.12
233	6.5	Canapa	3	19	78	0.13	0.38	—	—	—	965	0.69	1.04
234	6.6	Juta	—	—	—	—	—	—	—	—	—	—	—	—	13	6.92	8.46
235	6.7	Altre fibre tessili	—	—	—	1	—	—	—	—	—	—	26	4.62	6.54

IMPRESE CHE FANNO USO DI MOTORI MECCANICI E DI QUELLE CHE OCCUPANO PIÙ DI DIECI PERSONE.

menti e nel Regno.

NUMERI		INDUSTRIE	13. Basilicata			14. Calabria			15. Sicilia			16. Sardegna			1-16. REGNO		
ordinali	sistemati		Imprese in complesso	Imprese		Imprese in complesso	Imprese		Imprese in complesso	Imprese		Imprese in complesso	Imprese		Imprese in complesso	Imprese	
				che fanno uso di motori meccanici	che occupano più di dieci persone		che fanno uso di motori meccanici	che occupano più di dieci persone		che fanno uso di motori meccanici	che occupano più di dieci persone		che fanno uso di motori meccanici	che occupano più di dieci persone		che fanno uso di motori meccanici	che occupano più di dieci persone
delle sezioni			sopra 10 in complesso			sopra 10 in complesso			sopra 10 in complesso			sopra 10 in complesso			sopra 10 in complesso		
<i>Segue Classi.</i>																	
236	6-8	Tessuti speciali.	3	6	125	0-16	0-32	1	1 580	2-54	2-76
237	6-9	Vestiaro e arredamento domestico.	252	1 234	0-01	0-07	1 617	0-02	0-24	263	..	0-42	25 247	0-27	0-49
238	6-10	Associazioni varie delle industrie che lavorano e utilizzano le fibre tessili.	1	14	19	1-58	5-79	—	—	—	959	6-14	6-27
239	7-1	Industrie chimiche.	34	308	1-30	0-68	597	2-21	2-06	117	2-14	0-51	5 661	3-66	1-80
240	8-1	Industrie poligrafiche.	13	0-77	1-54	57	0-18	0-18	212	2-50	1-18	22	3-64	4-09	3 320	5-02	2-51
241	8-2	Produzione e distribuzione di forza motrice, luce, acqua e calore.	7	30	7-33	1-33	68	7-65	3-53	14	5-00	3-57	1 989	7-86	2-10
242	10-1	Estrazione e lavorazione del materiale di cava.	2	2	41	..	0-24	1	753	1-30	3-51
243	10-2	Estrazione e lavorazione chimica dei minerali.	—	—	—	1	186	3-23	7-85	—	—	—	197	3-40	7-82
244	10-3	Associazioni varie delle industrie del legno e delle materie analoghe al legno a quelle dei metalli.	—	—	—	1	3	6	412	3-11	2-01
245	10-4	Associazioni varie delle industrie concernenti i prodotti dell'agricoltura, della caccia e della pesca a quelle delle fibre tessili.	2	10	3-00	1-00	30	0-67	1-33	1	378	2-43	2-06
246	10-5	Associazioni varie delle industrie concernenti i prodotti dell'agricoltura, della caccia e della pesca a quelle chimiche.	2	3	22	5-45	5-00	12	4-17	3-33	335	6-15	3-10
247	10-6	Associazioni varie delle industrie concernenti i prodotti dell'agricoltura, della caccia e della pesca a quelle poligrafiche e a quelle che producono e distribuiscono forza motrice, luce, acqua e calore.	2	5	11	8-18	6-36	7	229	8-91	3-71
248	10-7	Associazioni varie delle industrie dei metalli a quelle dei minerali e alle costruzioni edilizie, stradali e idrauliche.	1	2	4	—	—	—	134	4-03	3-66
Categorie.																	
249	2	Industrie estrattive del sottosuolo.	10	..	2-00	27	1-43	3-70	611	0-82	1-29	106	3-77	7-45	3 570	0-92	2-11
250	3	Industrie che lavorano e utilizzano i prodotti dell'agricoltura, della caccia e della pesca.	1 812	1-35	0-07	6 026	2-21	0-15	11 670	0-98	0-25	2 528	1-59	0-43	135 461	2-31	0-40
251	4	Industrie che lavorano e utilizzano i metalli.	477	..	0-02	1 106	0-18	0-06	3 019	0-40	0-18	782	0-25	0-27	41 109	1-82	0-74
252	5	Industrie che lavorano i minerali e costruzioni edilizie, stradali, idrauliche.	162	0-99	1-67	636	0-24	0-68	1 210	0-71	0-74	208	0-39	2-02	17 727	1-34	2-84
253	6	Industrie che lavorano e utilizzano le fibre tessili.	284	0-35	0-04	1 347	0-29	0-26	1 871	0-11	0-35	266	0-04	0-45	32 651	1-39	1-54
254	7	Industrie chimiche.	34	308	1-30	0-68	597	2-21	2-06	117	2-14	0-51	5 661	3-66	1-80
255	8	Industrie corrispondenti a bisogni collettivi.	20	4-00	2-00	87	2-64	0-57	280	3-75	1-75	36	4-17	3-89	5 309	6-09	2-36
256	10	Associazioni di industrie appartenenti a diverse categorie.	9	24	6-25	2-50	297	2-90	5-76	27	6-67	4-81	2 438	3-48	3-35
257	2-10	Industrie in complesso.	2 808	1-00	0-18	9 561	1-55	0-23	19 555	0-89	0-47	4 015	1-30	0-73	243 926	2-11	0-92

TAVOLA III. — NATURA DELLA CLIENTELA NELLE

CIRCOSCRIZIONI	2·1 MINIERE				2·2 CAVE				3· (1,2) LEGNO E MATERIE ANALOGHE				3·6 (2-8) LAVORAZIONE DEL CUOIO E DELLE PELLI			
	Imprese che occupano al più dieci persone				Imprese che occupano al più dieci persone				Imprese che occupano al più dieci persone				Imprese che occupano al più dieci persone			
	in complesso	e che di solito ricevono le commissioni di lavoro direttamente			in complesso	e che di solito ricevono le commissioni di lavoro direttamente			in complesso	e che di solito ricevono le commissioni di lavoro direttamente			in complesso	e che di solito ricevono le commissioni di lavoro direttamente		
		da altri industriali	da commercianti	da consumatori		da altri industriali	da commercianti	da consumatori		da altri industriali	da commercianti	da consumatori		da altri industriali	da commercianti	da consumatori
Numeri relativi a 10 imprese in complesso				Numeri relativi a 10 imprese in complesso				Numeri relativi a 10 imprese in complesso				Numeri relativi a 10 imprese in complesso				
Provincia.																
Alessandria	—	—	—	—	71	1·55	..	7·04	1 178	0·14	0·04	9·38	462	0·09	0·04	9·74
Cuneo	2	222	1·58	0·05	8·06	861	0·17	0·06	9·21	460	0·13	0·15	9·85
Novara	3	64	1·88	1·25	5·31	1 109	0·26	0·23	8·58	476	0·11	0·04	9·58
Torino	16	1·25	..	5·63	73	3·56	0·55	4·66	1 739	1·32	0·53	7·65	626	0·35	0·18	9·19
Genova	4	129	3·72	0·23	5·12	1 711	0·46	0·12	8·82	1 114	0·08	0·04	9·73
Porto Maurizio	—	—	—	—	18	2·78	..	6·11	227	0·35	0·04	8·72	167	9·94
Bergamo	5	40	2·50	..	6·50	658	0·32	0·10	8·84	262	0·19	0·04	9·31
Brescia	3	35	3·43	..	3·14	756	0·28	0·04	8·96	302	0·10	0·10	9·54
Como	—	—	—	—	120	2·25	0·25	5·67	1 341	1·86	0·51	7·03	447	0·20	0·18	9·37
Cremona	—	—	—	—	1	561	0·32	0·16	9·06	198	..	0·05	9·34
Mantova	—	—	—	—	3	563	0·53	0·09	9·01	183	9·78
Milano	—	—	—	—	37	0·54	..	7·57	2 772	1·68	0·93	6·18	1 198	0·25	0·17	9·01
Pavia	—	—	—	—	10	2·00	..	6·00	572	0·31	0·07	9·30	315	0·16	1·05	8·48
Sondrio	—	—	—	—	11	3·64	0·91	5·45	140	9·14	48	9·79
Belluno	—	—	—	—	7	191	0·16	0·10	8·90	39	9·23
Padova	—	—	—	—	25	0·40	..	9·20	669	0·13	0·27	9·00	245	..	0·04	9·76
Rovigo	—	—	—	—	—	—	—	—	381	0·03	0·03	9·82	177	..	0·11	9·77
Treviso	—	—	—	—	12	0·83	..	7·50	541	0·30	0·18	9·32	207	0·05	..	9·61
Udine	—	—	—	—	17	2·35	..	7·06	714	0·48	0·03	9·01	231	9·83
Venezia	—	—	—	—	—	—	—	—	608	0·64	0·10	7·65	234	0·26	0·04	9·57
Verona	—	—	—	—	83	3·86	0·48	4·22	665	0·24	0·09	9·41	409	0·15	0·07	9·56
Vicenza	5	63	1·59	..	7·30	630	0·32	0·13	8·95	222	0·18	0·18	9·32
Bologna	—	—	—	—	6	989	0·33	0·25	8·84	435	0·05	0·07	9·61
Ferrara	—	—	—	—	—	—	—	—	415	0·12	..	9·63	178	0·06	..	9·89
Forlì	1	1	454	..	0·02	9·87	302	0·13	..	9·87
Modena	—	—	—	—	3	475	0·48	0·23	8·72	215	..	0·09	9·49
Parma	1	4	401	0·20	0·05	9·55	134	9·78
Piacenza	—	—	—	—	1	336	0·09	0·03	9·38	117	0·09	0·09	9·57
Ravenna	—	—	—	—	1	341	0·50	..	9·12	150	..	0·07	9·73
Reggio nell'Emilia	—	—	—	—	3	605	0·81	..	8·60	172	0·06	..	9·53
Arezzo	—	—	—	—	18	8·89	430	0·07	..	9·70	430	0·05	0·05	9·69
Firenze	—	—	—	—	84	1·90	0·83	5·71	1 594	0·88	0·24	8·06	942	0·57	0·08	8·90
Grosseto	3	8	161	0·12	..	9·69	195	9·95
Livorno	—	—	—	—	12	5·00	..	5·00	226	1·28	..	8·14	164	0·61	..	9·09
Lucca	—	—	—	—	127	1·57	1·02	5·98	498	0·10	0·08	8·84	207	9·86
Massa e Carrara	1	33	7·27	..	2·78	136	0·22	..	9·41	136	10·00
Pisa	1	42	0·48	..	9·29	699	1·07	0·16	8·17	350	..	0·03	9·83
Siena	—	—	—	—	43	1·16	..	7·91	386	0·03	0·03	9·22	340	0·26	..	9·50
Ancona	—	—	—	—	19	7·37	447	0·13	0·11	9·37	323	0·06	0·09	9·81
Ascoli Piceno	—	—	—	—	3	348	0·14	0·03	9·51	248	9·52
Macerata	—	—	—	—	—	—	—	—	316	0·10	..	9·84	235	9·96
Pesaro e Urbino	—	—	—	—	6	319	9·87	199	0·10	..	9·70
Perugia	1	31	10·00	697	0·06	..	9·76	794	0·08	..	9·82
Roma	2	96	1·56	..	6·98	1 735	0·63	0·01	8·51	1 560	0·16	0·02	9·57
Aquila degli Abruzzi	—	—	—	—	38	0·26	..	7·11	402	0·15	..	9·63	496	0·08	..	9·84

IMPRESE CHE OCCUPANO AL PIÙ DIECI PERSONE.

CIRCOSCRIZIONI	2.1 MINIERE				2.2 CAVE				3. (1,2) LEGNO E MATERIE ANALOGHE				3.6 (2-8) LAVORAZIONE DEL CUOIO E DELLE PELLI			
	Imprese che occupano al più dieci persone				Imprese che occupano al più dieci persone				Imprese che occupano al più dieci persone				Imprese che occupano al più dieci persone			
	in complesso	e che di solito ricevono le commissioni di lavoro direttamente			in complesso	e che di solito ricevono le commissioni di lavoro direttamente			in complesso	e che di solito ricevono le commissioni di lavoro direttamente			in complesso	e che di solito ricevono le commissioni di lavoro direttamente		
		da altri industriali	da commercianti	da consumatori		da altri industriali	da commercianti	da consumatori		da altri industriali	da commercianti	da consumatori		da altri industriali	da commercianti	da consumatori
Numeri relativi a 10 imprese in complesso				Numeri relativi a 10 imprese in complesso				Numeri relativi a 10 imprese in complesso				Numeri relativi a 10 imprese in complesso				
Segue Provincie.																
Campobasso	—	—	—	—	17	0.59	..	8.82	391	9.85	450	0.02	..	9.91
Chieti	1	12	0.83	..	9.17	343	0.03	..	9.97	339	10.00
Teramo	—	—	—	—	7	265	10.00	247	..	0.04	9.84
Avellino	—	—	—	—	14	0.71	0.71	8.57	376	0.05	0.13	9.71	385	0.15	0.18	9.01
Benevento	—	—	—	—	13	10.00	305	0.03	..	9.97	354	9.94
Caserta	—	—	—	—	81	1.36	0.25	8.03	793	0.14	0.03	9.86	881	0.27	0.06	9.17
Napoli	—	—	—	—	62	2.58	..	5.00	1 931	1.65	0.02	7.66	742	0.97	0.07	8.25
Salerno	—	—	—	—	25	2.00	..	7.20	709	0.17	0.35	8.93	564	0.04	..	9.79
Bari delle Puglie	—	—	—	—	164	0.36	1.34	7.74	1 516	0.07	0.02	9.76	973	0.04	..	9.89
Foggia	—	—	—	—	12	10.00	433	0.09	..	9.72	391	0.03	0.03	9.76
Lecce	—	—	—	—	186	2.28	..	7.57	1 027	0.02	0.03	9.87	372	0.02	..	9.97
Potenza	—	—	—	—	8	491	0.10	..	9.90	534	0.02	..	9.91
Catanzaro	—	—	—	—	9	477	0.10	0.08	9.56	599	0.22	0.03	9.70
Cosenza	—	—	—	—	4	422	0.05	0.02	9.91	582	9.98
Reggio di Calabria	—	—	—	—	4	610	0.18	0.03	9.56	640	0.02	..	9.98
Caltanissetta	9	52	9.04	219	0.05	0.05	9.86	372	9.89
Catania	6	73	0.14	..	8.77	823	0.16	0.07	9.40	626	0.03	..	9.78
Girgenti	53	5.28	3.96	0.75	66	9.39	356	..	0.03	9.97	471	0.02	..	9.98
Messina	—	—	—	—	108	..	7.50	1.11	338	0.44	0.03	9.32	345	9.83
Palermo	3	37	0.31	..	8.65	769	0.27	0.01	8.41	618	0.06	..	9.66
Siracusa	—	—	—	—	57	9.47	531	0.06	0.04	9.87	565	0.02	0.02	9.96
Trapani	—	—	—	—	37	9.46	644	0.22	..	9.46	606	9.87
Cagliari	9	12	0.33	..	8.33	469	0.04	0.04	9.79	383	0.05	0.03	9.77
Sassari	1	5	408	1.08	0.07	8.68	339	9.91
Compartimenti.																
Piemonte	21	2.38	..	5.24	430	1.95	0.30	6.91	4 887	0.59	0.26	8.55	2 024	0.18	0.11	9.44
Liguria	4	147	3.61	0.20	5.24	1 938	0.44	0.11	8.81	1 281	0.07	0.03	9.76
Lombardia	8	257	2.22	0.16	5.76	7 363	1.12	0.48	7.59	2 953	0.18	0.22	9.17
Veneto	5	307	2.32	0.24	6.23	4 349	0.32	0.12	8.97	1 765	0.10	0.06	9.61
Emilia	2	19	1.05	0.53	5.26	4 016	0.34	0.10	9.13	1 703	0.05	0.04	9.68
Toscana	5	367	2.07	0.54	6.35	4 130	0.62	0.13	8.56	2 764	0.27	0.04	9.42
Marche	—	—	—	—	28	..	0.71	7.50	1 430	0.10	0.04	9.62	995	0.04	0.03	9.75
Umbria	1	31	10.00	697	0.06	..	9.76	794	0.08	..	9.82
Lazio	2	96	1.56	..	6.98	1 735	0.63	0.01	8.51	1 560	0.16	0.02	9.57
Abruzzi e Molise	1	74	0.41	..	7.97	1 401	0.05	..	9.84	1 532	0.03	0.00	9.90
Campania	—	—	—	—	195	1.69	0.15	7.13	4 114	0.84	0.09	8.56	2 876	0.36	0.06	9.13
Puglie	—	—	—	—	312	1.19	0.70	7.76	2 976	0.06	0.02	9.79	2 136	0.03	0.00	9.90
Basilicata	—	—	—	—	8	491	0.10	..	9.90	534	0.02	..	9.91
Calabria	—	—	—	—	17	2.94	..	5.88	1 509	0.12	0.05	9.66	1 321	0.08	0.01	9.89
Sicilia	71	4.79	3.10	1.27	430	0.09	1.88	7.12	3 680	0.18	0.03	9.35	3 603	0.02	0.00	9.84
Sardegna	10	3.00	1.00	3.00	17	0.59	..	6.47	877	0.52	0.06	9.27	722	0.03	0.01	9.83
REGNO	130	3.85	1.77	3.15	2 635	1.59	0.58	6.77	45 593	0.52	0.16	8.80	29 063	0.13	0.05	9.60

Segue TAVOLA III. — NATURA DELLA CLIENTELA NELLE

CIRCOSCRIZIONI	3-7 CARTA			4 (1,2) PRODUZIONE E PRIME LAVORAZIONI DEI METALLI			4 (3-5) SUCCESSIVE LAVORAZIONI DEI METALLI, COSTRUZIONI MECCANICHE E LAVORAZIONE DEI METALLI PREZIOSI			4 INDUSTRIE CHE LAVORANO E UTILIZZANO I METALLI									
	Imprese che occupano al più dieci persone			Imprese che occupano al più dieci persone			Imprese che occupano al più dieci persone			Imprese che occupano al più dieci persone									
	in complesso	e che di solito ricevono le commissioni di lavoro direttamente		in complesso	e che di solito ricevono le commissioni di lavoro direttamente		in complesso	e che di solito ricevono le commissioni di lavoro direttamente		in complesso	e che di solito ricevono le commissioni di lavoro direttamente								
		da altri industriali	da commercianti		da consumatori	da altri industriali		da commercianti	da consumatori		da altri industriali	da commercianti	da consumatori						
Numeri relativi a 10 imprese in complesso			Numeri relativi a 10 imprese in complesso			Numeri relativi a 10 imprese in complesso			Numeri relativi a 10 imprese in complesso										
Provincie.																			
Alessandria	16	1-25	1-25	7-50	22	0-91	..	9-09	891	0-30	0-07	9-36	918	0-32	0-07	9-38			
Cuneo	6	61	..	0-16	9-18	596	0-10	0-08	9-18	663	0-09	0-05	9-17			
Novara	28	0-71	..	8-57	32	0-31	0-31	7-19	810	0-23	0-30	8-95	878	0-23	0-28	8-90			
Torino	77	1-82	0-65	7-14	48	1-46	0-63	5-83	1 422	1-08	0-32	8-17	1 516	1-10	0-32	8-09			
Genova	104	0-48	0-67	7-98	39	0-77	..	6-92	1 262	0-34	0-12	9-13	1 313	0-35	0-11	9-06			
Porto Maurizio	4	2	161	9-75	169	9-76			
Bergamo	15	0-67	0-67	8-67	22	1-82	..	5-00	428	0-24	0-09	8-94	449	0-31	0-09	8-75			
Brescia	15	2-00	1-33	6-00	116	0-52	1-21	5-60	702	0-33	0-27	8-31	818	0-35	0-40	7-92			
Como	20	..	1-00	7-50	33	2-73	1-21	4-85	802	0-69	0-29	7-99	852	0-75	0-34	7-89			
Cremona	6	1	452	0-09	0-09	9-49	456	0-09	0-09	9-50			
Mantova	3	—	—	—	—	421	0-07	0-05	9-71	440	0-07	0-05	9-73			
Milano	153	1-96	0-52	5-16	76	2-37	0-40	4-74	2 487	0-87	0-50	7-48	2 623	0-92	0-51	7-39			
Pavia	13	9-23	6	485	0-12	0-02	9-59	511	0-16	0-02	9-45			
Sondrio	2	6	95	9-48	103	0-10	..	9-51			
Belluno	4	21	10-00	81	..	0-37	9-14	104	..	0-29	9-33			
Padova	8	7	539	0-09	0-13	8-98	567	0-09	0-12	8-96			
Rovigo	2	—	—	—	—	267	0-04	..	9-85	273	0-04	..	9-85			
Treviso	7	11	10-00	510	0-08	0-10	9-61	530	0-08	0-09	9-62			
Udine	9	7	526	0-13	..	9-49	570	0-14	..	9-46			
Venezia	18	1-67	0-56	5-56	10	6-00	486	0-31	0-23	8-40	524	0-30	0-21	8-34			
Verona	15	..	0-67	7-33	5	482	0-10	0-06	9-40	553	0-09	0-05	9-46			
Vicenza	7	36	0-56	0-28	8-33	461	0-33	0-13	9-20	539	0-41	0-13	8-78			
Bologna	82	0-63	0-63	8-13	9	1 112	0-25	0-09	9-33	1 122	0-27	0-09	9-27			
Ferrara	2	1	384	0-18	..	9-74	386	0-18	..	9-74			
Forlì	4	—	—	—	—	439	0-05	0-02	9-82	442	0-05	0-02	9-80			
Modena	8	1	427	0-19	0-14	9-39	441	0-18	0-14	9-34			
Parma	9	4	376	0-13	0-03	9-76	399	0-13	0-02	9-77			
Piacenza	6	2	296	0-07	..	9-83	303	0-07	..	9-83			
Ravenna	3	—	—	—	—	360	0-17	0-06	9-50	363	0-17	0-06	9-50			
Reggio nell'Emilia	4	1	390	0-18	..	9-49	434	0-16	..	9-53			
Arezzo	7	—	—	—	—	438	0-05	0-02	9-75	433	0-05	0-02	9-75			
Firenze	78	1-41	0-38	6-15	33	3-03	0-30	5-15	1 332	0-53	0-11	8-72	1 398	0-58	0-11	8-65			
Grosseto	—	—	—	—	—	—	—	—	141	0-07	..	9-93	145	0-07	..	9-93			
Livorno	21	5-24	..	3-81	3	200	9-50	205	0-10	..	9-37			
Lucca	59	1-36	0-34	7-12	20	0-50	..	5-50	302	0-07	0-20	9-30	325	0-09	0-18	9-08			
Massa e Carrara	3	3	147	0-14	..	9-46	151	0-13	..	9-40			
Pisa	11	0-91	..	6-36	2	374	0-05	..	9-71	403	0-05	..	9-68			
Siena	14	0-71	0-71	7-14	—	—	—	—	283	9-54	324	9-60			
Ancona	8	3	368	0-27	0-05	9-57	371	0-27	0-05	9-57			
Ascoli Piceno	8	3	307	0-16	..	9-54	310	0-19	..	9-62			
Macerata	1	2	236	0-04	..	9-83	264	0-04	..	9-81			
Pesaro e Urbino	3	—	—	—	—	244	0-08	..	9-75	261	0-08	..	9-77			
Perugia	15	0-67	..	9-33	4	756	0-08	0-12	9-63	787	0-09	0-11	9-61			
Roma	73	0-55	0-14	7-53	27	2-59	..	4-44	1 704	0-47	..	8-88	1 753	0-50	..	8-83			
Aquila degli Abruzzi	6	4	376	0-16	..	9-63	380	0-16	..	9-58			

IMPRESE CHE OCCUPANO AL PIÙ DIECI PERSONE.

CIRCOSCRIZIONI	3-7 CARTA			4 (1,2) PRODUZIONE E PRIME LAVORAZIONI DEI METALLI			4 (3-5) SUCCESSIVE LAVORAZIONI DEI METALLI, COSTRUZIONI MECCANICHE E LAVORAZIONE DEI METALLI PREZIOSI			4 INDUSTRIE CHE LAVORANO E UTILIZZANO I METALLI						
	Imprese che occupano al più dieci persone			Imprese che occupano al più dieci persone			Imprese che occupano al più dieci persone			Imprese che occupano al più dieci persone						
	in complesso	e che di solito ricevono le commissioni di lavoro direttamente		in complesso	e che di solito ricevono le commissioni di lavoro direttamente		in complesso	e che di solito ricevono le commissioni di lavoro direttamente		in complesso	e che di solito ricevono le commissioni di lavoro direttamente					
		da altri industriali	da commercianti		da consumatori	da altri industriali		da commercianti	da consumatori		da altri industriali	da commercianti	da consumatori			
Numeri relativi a 10 imprese in complesso			Numeri relativi a 10 imprese in complesso			Numeri relativi a 10 imprese in complesso			Numeri relativi a 10 imprese in complesso							
Segue Provincie.																
Campobasso	4	2	463	0 17	0 48	9 11	466	0 19	0 47	9 08	
Chieti	1	2	322	0 06	..	9 84	325	0 06	..	9 85	
Teramo	5	1	305	9 87	318	9 88	
Avellino	3	1	258	0 93	0 04	9 03	261	0 92	0 04	9 04	
Benevento	2	—	—	—	—	249	10 00	249	10 00	
Caserta	19	0 53	1 05	8 42	7	500	0 14	0 02	9 62	512	0 18	0 02	9 51	
Napoli	88	1 25	..	7 84	60	2 17	..	6 17	1 235	1 04	0 02	7 97	1 322	1 08	0 02	7 88
Salerno	20	10 00	3	482	0 23	0 08	9 32	493	0 23	0 08	9 31
Bari delle Puglie	24	1 25	..	8 75	11	8 18	960	9 90	972	9 88
Foggia	3	1	409	0 05	0 02	9 78	413	0 05	0 02	9 78
Lecce	7	4	698	0 04	0 01	9 87	705	0 04	0 01	9 87
Potenza	1	—	—	—	—	451	0 02	..	9 98	476	0 02	..	9 98
Catanzaro	5	1	358	0 03	0 03	9 92	364	0 03	0 03	9 92
Cosenza	3	—	—	—	—	291	0 03	0 03	9 93	294	0 03	0 03	9 93
Reggio di Calabria	2	4	401	9 93	441	9 93
Caltanissetta	1	—	—	—	—	192	10 00	195	10 00
Catania	16	10 00	10	..	1 00	7 00	601	0 02	0 07	9 62	613	0 02	0 08	9 58
Girgenti	—	—	—	—	1	287	0 10	..	9 90	291	0 10	..	9 90
Messina	4	2	281	9 93	288	9 93
Palermo	20	2 00	0 50	6 00	13	0 77	..	8 46	734	0 11	..	9 29	750	0 12	..	9 28
Siracusa	6	—	—	—	—	329	0 03	..	9 97	375	0 03	..	9 97
Trapani	15	9 83	2	418	0 05	..	9 78	453	0 04	..	9 80
Cagliari	1	3	352	..	0 03	9 97	358	..	0 03	9 97
Sassari	1	—	—	—	—	343	0 06	..	9 88	354	0 06	..	9 89
Compartimenti.																
Piemonte	127	1 50	0 63	7 82	163	0 61	0 81	7 79	3 719	0 55	0 21	8 78	3 970	0 56	0 21	8 74
Liguria	108	0 46	0 65	8 06	41	0 73	..	7 07	1 423	0 30	0 11	9 20	1 482	0 31	0 10	9 13
Lombardia	227	1 50	0 57	6 08	260	1 50	0 81	5 27	5 867	0 54	0 30	8 28	6 252	0 58	0 33	8 15
Veneto	70	0 71	0 57	7 14	97	0 31	0 10	8 35	3 352	0 16	0 10	9 23	3 660	0 17	0 10	9 21
Emilia	68	0 30	0 30	7 94	18	1 11	..	5 56	3 784	0 17	0 05	9 55	3 890	0 17	0 05	9 53
Toscana	193	1 71	0 36	6 27	61	2 13	0 16	5 08	3 212	0 25	0 07	9 23	3 384	0 27	0 07	9 18
Marche	20	3 00	..	6 50	8	1 155	0 16	0 02	9 65	1 206	0 16	0 02	9 65
Umbria	15	0 67	..	9 33	4	756	0 08	0 12	9 63	787	0 09	0 11	9 61
Lazio	73	0 55	0 14	7 53	27	2 59	..	4 44	1 704	0 47	..	8 88	1 752	0 50	..	8 83
Abruzzi e Molise	16	8 13	9	1 466	0 11	0 15	9 56	1 489	0 11	0 15	9 54
Campania	132	0 91	0 15	8 33	71	2 11	..	5 92	2 724	0 62	0 03	8 80	2 837	0 66	0 03	8 72
Puglie	34	0 88	..	9 12	16	8 75	2 062	0 02	0 01	9 86	2 090	0 02	0 01	9 86
Basilicata	1	—	—	—	—	451	0 02	..	9 98	476	0 02	..	9 98
Calabria	10	10 00	5	1 050	0 02	0 02	9 92	1 099	0 02	0 02	9 93
Sicilia	62	0 65	0 16	8 55	28	0 36	0 36	8 21	2 842	0 05	0 01	9 68	2 965	0 05	0 02	9 68
Sardegna	2	3	695	0 03	0 01	9 93	712	0 03	0 01	9 93
REGNO	1 158	1 11	0 39	7 30	811	1 18	0 36	6 51	36 262	0 30	0 11	9 16	38 051	0 31	0 11	9 11

Segue TAVOLA III. — NATURA DELLA CLIENTELA NELLE

CIRCOSCRIZIONI	5·1 PREPARAZIONE E LAVORAZIONE DEI MINERALI				6·1 SETA				6·2 COTONE				6·(1-8, 10) LAVORAZIONE DELLE FIBRE TESSILI						
	Imprese che occupano al più dieci persone				Imprese che occupano al più dieci persone				Imprese che occupano al più dieci persone				Imprese che occupano al più dieci persone						
	in complesso	e che di solito ricevono le commissioni di lavoro direttamente			in complesso	e che di solito ricevono le commissioni di lavoro direttamente			in complesso	e che di solito ricevono le commissioni di lavoro direttamente			in complesso	e che di solito ricevono le commissioni di lavoro direttamente					
		da altri industriali	da commercianti	da consumatori		da altri industriali	da commercianti	da consumatori		da altri industriali	da commercianti	da consumatori		da altri industriali	da commercianti	da consumatori			
Numeri relativi a 10 imprese in complesso				Numeri relativi a 10 imprese in complesso				Numeri relativi a 10 imprese in complesso				Numeri relativi a 10 imprese in complesso							
Province.																			
Alessandria	194	0·36	..	8·56	11	10·00	1	48	0·21	0·21	9·17			
Cuneo	184	0·27	..	8·15	4	7	79	0·13	0·13	8·48			
Novara	144	0·63	0·07	7·71	1	8	139	1·86	0·16	7·36			
Torino	233	1·50	0·17	7·08	8	28	5·71	..	3·57	161	1·86	0·75	6·89			
Genova	348	0·37	0·26	8·85	1	10	2·60	2·00	4·00	88	0·57	0·68	7·27			
Porto Maurizio	39	1·03	..	8·21	—	—	—	—	—	—	—	—	2			
Bergamo	92	0·43	0·43	7·83	1	8	37	1·11	..	7·41			
Brescia	112	0·80	..	7·86	11	3·64	0·91	2·73	3	45	1·11	0·22	6·44			
Como	195	0·31	0·51	7·54	85	6·71	0·71	1·65	31	3·87	3·23	1·61	141	5·04	1·13	2·98			
Cremona	38	0·53	0·26	8·42	7	2	43	0·47	..	9·53			
Mantova	60	0·17	..	9·33	11	6·36	..	2·73	—	—	—	—	30	3·00	..	6·67			
Milano	308	1·40	0·23	6·59	11	2·73	0·91	5·45	64	4·06	1·56	2·81	241	3·49	0·91	4·32			
Pavia	87	0·69	..	8·62	11	5·45	..	4·55	—	—	—	—	25	2·40	0·40	5·60			
Sondrio	18	8·33	—	—	—	—	—	—	—	—	7			
Belluno	24	0·42	..	8·75	1	—	—	—	—	4			
Padova	66	0·91	0·15	7·12	3	1	29	0·34	0·69	7·24			
Rovigo	34	0·59	0·29	8·53	—	—	—	—	—	—	—	—	29	3·45	..	6·21			
Treviso	70	0·29	..	9·29	3	3	52	0·19	0·38	8·85			
Udine	126	0·40	..	9·29	2	8	45	0·89	..	8·00			
Venezia	137	2·99	1·39	3·36	2	2	61	1·15	0·33	7·38			
Verona	79	2·15	0·13	6·33	10	2·00	2·00	4·00	5	81	0·25	4·32	5·06			
Vicenza	78	0·77	0·13	7·82	4	3	35	0·57	0·86	8·00			
Bologna	156	0·19	0·19	8·01	4	5	126	1·27	0·56	6·67			
Ferrara	92	0·22	..	9·57	1	1	16	3·75	..	5·63			
Forlì	71	0·14	..	9·30	15	6·67	..	2·00	1	39	2·56	0·26	6·67			
Modena	47	0·21	..	8·72	—	—	—	—	3	22	0·45	..	7·73			
Parma	36	0·56	0·28	9·17	1	2	10	2·00	..	8·00			
Piacenza	38	0·53	..	9·21	—	—	—	—	—	—	—	—	11	9·09			
Ravenna	26	0·77	..	7·31	1	5	34	..	0·59	9·12			
Reggio nell'Emilia	40	0·75	..	8·50	1	—	—	—	—	16	..	0·63	6·25			
Arezzo	97	9·79	—	—	—	—	4	50	0·20	0·20	8·80			
Firenze	458	0·98	0·18	7·01	8	12	0·83	..	8·83	112	1·43	0·63	7·32			
Grosseto	39	1·28	..	8·21	—	—	—	—	—	—	—	—	12	10·00			
Livorno	40	1·25	..	8·50	—	—	—	—	1	28	0·36	..	9·29			
Lucca	167	2·52	0·36	5·69	4	3	23	1·30	0·87	5·65			
Massa e Carrara	191	1·57	0·16	4·35	—	—	—	—	—	—	—	—	11	10·00			
Pisa	247	1·78	0·24	5·87	—	—	—	—	22	1·82	0·45	6·82	62	0·81	0·32	7·58			
Siena	202	0·15	..	8·17	—	—	—	—	1	40	9·50			
Ancona	88	0·68	0·34	7·95	2	3	38	0·79	0·26	8·16			
Ascoli Piceno	106	0·47	0·09	8·68	1	9	63	1·43	0·63	7·62			
Macerata	124	10·00	1	3	32	0·81	..	9·38			
Pesaro e Urbino	146	..	0·75	9·18	50	5·40	0·20	4·20	3	93	2·90	0·11	6·77			
Perugia	323	0·06	0·06	9·41	4	3	63	0·48	0·16	9·21			
Roma	313	1·31	0·19	6·87	3	12	10·00	197	0·61	0·10	8·98			
Aquila degli Abruzzi	126	0·16	..	9·13	—	—	—	—	—	—	—	—	34	0·30	..	8·53			

IMPRESE CHE OCCUPANO AL PIÙ DIECI PERSONE.

CIRCOSCRIZIONI	5.1 PREPARAZIONE E LAVORAZIONE DEI MINERALI				6.1 SETA				6.2 COTONE				6. (1-8, 0 1) LAVORAZIONE DELLE FIBRE TESSILI			
	Imprese che occupano al più dieci persone				Imprese che occupano al più dieci persone				Imprese che occupano al più dieci persone				Imprese che occupano al più dieci persone			
	in complesso	e che di solito ricevono le commissioni di lavoro direttamente			in complesso	e che di solito ricevono le commissioni di lavoro direttamente			in complesso	e che di solito ricevono le commissioni di lavoro direttamente			in complesso	e che di solito ricevono le commissioni di lavoro direttamente		
		da altri industriali	da commercianti	da consumatori		da altri industriali	da commercianti	da consumatori		da altri industriali	da commercianti	da consumatori		da altri industriali	da commercianti	da consumatori
Numeri relativi a 10 imprese in complesso				Numeri relativi a 10 imprese in complesso				Numeri relativi a 10 imprese in complesso				Numeri relativi a 10 imprese in complesso				
Segue Provincie.																
Campobasso.	89	9.21	—	—	—	—	—	—	—	—	41	9.51
Chieti	125	0.40	..	9.04	3	2	42	0.24	..	9.29
Teramo	93	9.57	1	—	—	—	—	44	9.77
Avellino	110	0.09	..	9.45	—	—	—	—	—	—	—	—	10	1.00	..	9.00
Benevento	88	9.77	—	—	—	—	2	88	0.11	..	9.89
Caserta	159	0.75	0.06	8.62	16	1.25	2.50	5.63	4	71	0.56	0.70	6.90
Napoli	208	0.91	..	7.93	35	2.57	0.29	6.86	32	3.13	..	6.56	173	1.91	0.06	7.28
Salerno	130	0.77	0.08	7.46	2	5	66	0.91	0.45	7.42
Bari delle Puglie	157	0.06	1.91	7.17	—	—	—	—	10	10.00	68	10.00
Foggia	82	0.12	0.49	9.02	—	—	—	—	—	—	—	—	17	10.00
Lecce	182	0.66	0.88	7.86	—	—	—	—	27	1.48	1.48	7.04	59	0.68	0.85	8.31
Potenza	121	0.25	..	9.42	—	—	—	—	—	—	—	—	31	10.00
Catanzaro	172	0.70	..	9.01	2	2	23	0.43	..	9.57
Cosenza	97	..	0.10	9.79	5	—	—	—	—	37	10.00
Reggio di Calabria	286	0.10	..	9.51	6	—	—	—	—	27	0.37	..	8.89
Caltanissetta	86	9.65	—	—	—	—	1	9
Catania	268	0.22	0.04	8.36	3	3	58	0.17	0.17	9.48
Girgenti	189	9.95	—	—	—	—	—	—	—	—	12	10.00
Messina	144	0.21	0.35	9.08	1	1	6
Palermo	204	0.20	..	8.77	—	—	—	—	—	—	—	—	19	7.37
Siracusa	91	0.11	0.22	8.35	—	—	—	—	1	29	9.66
Trapani	97	9.38	1	1	89	8.86
Cagliari	78	0.38	1.15	7.56	—	—	—	—	—	—	—	—	1
Sassari	45	..	0.22	9.78	—	—	—	—	—	—	—	—	1
Compartimenti.																
Piemonte	755	0.72	0.07	7.84	24	..	1.25	7.92	44	3.64	0.45	5.45	417	1.34	0.38	7.60
Liguria	387	0.44	0.23	8.79	1	10	2.00	2.00	4.00	90	0.56	0.67	7.33
Lombardia	910	0.78	0.24	7.56	137	5.77	0.58	2.70	108	3.61	1.85	2.96	559	3.22	0.72	4.96
Veneto	614	1.30	0.37	7.10	25	2.40	1.20	3.60	22	0.91	0.45	8.18	336	0.80	1.31	7.08
Emilia	506	0.32	0.08	8.72	23	5.22	..	2.61	17	..	1.18	7.06	274	1.28	0.40	7.12
Toscana	1 441	1.55	0.16	6.73	12	5.00	..	4.17	43	1.40	0.47	7.44	338	0.77	0.36	8.08
Marche	464	0.24	0.32	9.05	54	5.55	0.19	4.07	18	0.56	..	8.89	226	1.77	0.27	7.61
Umbria	323	0.06	0.06	9.41	4	3	63	0.48	0.16	9.21
Lazio	313	1.31	0.19	6.87	3	12	10.00	197	0.61	0.10	8.98
Abruzzi e Molise	433	0.16	..	9.21	4	2	161	0.12	..	9.32
Campania	695	0.60	0.03	8.47	53	2.08	0.94	6.23	43	2.56	0.23	6.28	408	1.15	0.22	7.84
Puglie	421	0.33	1.19	7.86	—	—	—	—	37	1.08	1.08	7.84	144	0.28	0.35	9.31
Basilicata	121	0.25	..	9.42	—	—	—	—	—	—	—	—	31	10.00
Calabria	555	0.27	0.02	9.41	13	0.77	..	9.23	2	87	0.23	..	9.54
Sicilia	1 079	0.13	0.07	9.00	5	7	222	0.05	0.05	9.05
Sardegna	123	0.24	0.81	8.37	—	—	—	—	—	—	—	—	2
REGNO	9 140	0.67	0.20	8.13	358	4.16	0.56	4.36	368	2.23	0.92	5.90	3 555	1.23	0.43	7.53

CIRCOSCRIZIONI	7. INDUSTRIE CHIMICHE				8.1 INDUSTRIE POLIGRAFICHE				8.2 PRODUZIONE E DISTRIBUZIONE DI FORZA MOTRICE, LUCE, ACQUA, CALORE				2-6 INDUSTRIE IN COMPLESSO			
	Imprese che occupano al più dieci persone				Imprese che occupano al più dieci persone				Imprese che occupano al più dieci persone				Imprese che occupano al più dieci persone			
	in complesso	e che di solito ricevono le commissioni di lavoro direttamente			in complesso	e che di solito ricevono le commissioni di lavoro direttamente			in complesso	e che di solito ricevono le commissioni di lavoro direttamente			in complesso	e che di solito ricevono le commissioni di lavoro direttamente		
		da altri industriali	da commercianti	da consumatori		da altri industriali	da commercianti	da consumatori		da altri industriali	da commercianti	da consumatori		da altri industriali	da commercianti	da consumatori
Numeri relativi a 10 imprese in complesso				Numeri relativi a 10 imprese in complesso				Numeri relativi a 10 imprese in complesso				Numeri relativi a 10 imprese in complesso				
Provincia.																
Alessandria	102	0.59	0.69	7.06	54	10.00	30	0.38	..	9.00	4 618	0.18	0.08	9.29
Cuneo	50	0.20	0.40	7.40	38	9.29	75	0.18	..	9.78	4 409	0.18	0.18	9.04
Novara	87	0.34	0.84	7.70	58	..	0.17	9.66	101	0.59	..	8.91	5 250	0.25	0.25	8.80
Torino	176	0.40	1.14	7.22	111	0.63	0.86	9.01	99	0.30	..	9.20	8 535	0.71	0.31	8.60
Genova	267	0.19	0.22	9.06	189	0.22	0.22	8.78	56	..	0.18	9.29	8 914	0.28	0.12	9.19
Porto Maurizio	39	0.26	0.51	7.44	18	10.00	10	..	1.00	9.00	1 235	0.19	0.19	9.15
Bergamo	39	..	0.26	8.21	27	9.26	45	1.11	..	8.22	2 677	0.28	0.15	8.89
Brescia	60	0.38	0.38	7.88	32	9.06	53	0.94	..	7.92	3 687	0.28	0.22	8.71
Como	85	0.24	0.24	8.94	46	9.35	58	0.52	..	9.31	4 905	0.91	0.30	8.16
Cremona	32	..	1.56	6.88	29	9.66	22	1.36	..	8.64	2 528	0.21	0.40	8.87
Mantova	34	0.88	0.59	7.94	22	0.45	..	9.09	20	10.00	2 555	0.72	0.13	8.80
Milano	305	0.56	0.62	7.02	279	0.97	0.11	7.38	66	0.91	..	8.48	13 898	1.08	0.48	7.54
Pavia	37	1.08	0.54	8.11	35	9.14	19	0.53	..	9.47	3 466	0.79	0.63	8.17
Sondrio	14	8.57	4	18	8.75	624	0.10	0.02	9.44
Belluno	18	1.11	..	7.78	10	10.00	15	2.00	..	6.67	804	0.10	0.15	9.38
Padova	48	0.63	1.25	6.46	23	..	0.43	9.13	10	9.00	2 546	0.13	0.18	9.08
Rovigo	25	0.40	..	6.80	15	10.00	25	9.20	1 361	0.12	0.08	9.59
Treviso	99	0.51	0.10	9.20	19	9.47	38	0.91	..	8.18	2 454	0.16	0.10	9.47
Udine	84	0.24	0.36	9.05	35	10.00	58	8.97	3 208	0.19	0.04	9.45
Venezia	56	0.36	0.54	7.14	45	8.89	27	9.63	2 474	0.53	0.21	8.20
Verona	49	0.20	0.82	7.14	35	9.71	15	1.33	0.67	8.00	3 216	0.32	0.25	9.05
Vicenza	79	0.38	0.25	8.61	14	10.00	44	0.91	..	8.86	2 951	0.34	0.15	9.10
Bologna	82	..	0.98	6.59	40	0.25	..	8.75	22	0.45	..	7.27	4 622	0.28	0.17	8.97
Ferrara	24	0.83	..	8.75	12	10.00	17	10.00	1 565	0.20	..	9.64
Forlì	49	0.20	0.61	8.37	28	10.00	13	8.46	2 126	0.14	0.08	9.70
Modena	30	..	2.00	6.67	20	0.50	..	9.00	12	9.17	2 383	0.20	0.64	7.96
Parma	22	9.55	24	9.58	19	10.00	2 185	0.18	0.45	8.92
Piacenza	18	10.00	11	9.09	13	8.46	1 587	0.25	0.28	9.12
Ravenna	35	9.14	26	8.46	10	1.00	..	8.00	1 514	0.32	0.04	9.17
Reggio nell'Emilia	26	7.91	19	10.00	10	10.00	2 751	1.29	0.12	7.35
Arezzo	26	0.38	0.77	6.92	21	9.52	14	8.57	2 221	0.07	0.03	9.58
Firenze	146	2.05	0.21	5.89	121	0.50	0.17	8.35	46	8.26	7 492	0.60	0.16	8.51
Grosseto	15	..	0.67	7.33	15	10.00	9	936	0.15	0.02	9.70
Livorno	52	0.58	..	8.65	27	0.37	..	9.63	3	1 205	0.72	..	8.81
Lucca	33	0.61	0.30	6.97	30	8.67	15	10.00	2 413	0.36	0.17	8.81
Massa e Carrara	13	0.77	..	6.92	15	10.00	13	9.23	1 450	1.41	0.04	7.94
Pisa	56	0.36	0.36	8.40	38	10.00	8	2 707	0.51	0.08	8.81
Siena	38	0.26	0.26	7.63	24	8.75	20	7.50	1 948	0.12	0.02	9.22
Ancona	68	0.74	0.15	7.50	39	9.23	23	1.30	..	5.65	2 085	0.24	0.11	9.28
Ascoli Piceno	60	0.50	0.17	7.67	33	9.09	21	0.95	..	8.57	1 854	0.25	0.12	9.25
Macerata	34	1.47	..	7.85	24	10.00	29	0.34	..	9.31	1 498	0.10	..	9.77
Pesaro e Urbino	32	0.94	0.31	7.50	7	13	10.00	1 656	0.21	0.10	9.52
Perugia	74	0.54	0.14	8.38	44	9.55	25	0.40	..	9.20	4 476	0.07	0.06	9.64
Roma	139	1.22	0.14	6.40	128	0.70	..	8.20	56	0.89	0.18	8.57	9 269	0.44	0.05	8.91
Aquila degli Abruzzi	47	0.85	..	6.60	12	9.17	28	9.29	2 250	0.13	0.01	9.48

IMPRESE CHE OCCUPANO AL PIÙ DIECI PERSONE.

CIRCOSCRIZIONI	7. INDUSTRIE CHIMICHE				8.1 INDUSTRIE POLIGRAFICHE				8.2 PRODUZIONE E DISTRIBUZIONE DI FORZA MOTRICE, LUCE, ACQUA, CALORE				2-6 INDUSTRIE IN COMPLESSO			
	Imprese che occupano al più dieci persone				Imprese che occupano al più dieci persone				Imprese che occupano al più dieci persone				Imprese che occupano al più dieci persone			
	in complesso	e che di solito ricevono le commissioni di lavoro direttamente			in complesso	e che di solito ricevono le commissioni di lavoro direttamente			in complesso	e che di solito ricevono le commissioni di lavoro direttamente			in complesso	e che di solito ricevono le commissioni di lavoro direttamente		
		da altri industriali	da commercianti	da consumatori		da altri industriali	da commercianti	da consumatori		da altri industriali	da commercianti	da consumatori		da altri industriali	da commercianti	da consumatori
Numeri relativi a 10 imprese in complesso				Numeri relativi a 10 imprese in complesso				Numeri relativi a 10 imprese in complesso				Numeri relativi a 10 imprese in complesso				
Segue Provincie																
Campobasso.	48	0.21	..	8.96	10	10.00	23	0.43	..	9.13	2.350	0.17	0.11	9.45
Chieti.	55	0.73	0.18	8.73	16	9.38	18	1.11	..	7.78	2.343	0.13	0.03	9.71
Teramo.	37	8.33	14	9.29	15	9.33	1.818	0.01	0.03	9.72
Avellino.	41	1.22	0.98	4.63	11	10.00	6	1.819	0.24	0.12	9.36
Benevento.	31	0.97	..	8.39	7	7	1.893	0.10	0.01	9.85
Caserta.	87	0.57	1.03	6.67	38	9.47	26	0.38	..	9.23	3.944	0.28	0.09	9.20
Napoli.	209	2.78	0.38	6.12	144	0.35	..	8.96	8	6.812	1.12	0.03	8.11
Salerno.	74	0.54	0.81	7.43	21	8.57	22	0.45	..	9.55	3.590	0.21	0.18	9.21
Bari delle Puglie.	133	0.45	0.75	6.54	55	0.18	..	9.45	12	..	0.83	8.33	6.565	0.08	0.24	9.42
Foggia.	39	0.77	1.28	6.92	21	10.00	7	2.296	0.15	0.50	9.08
Lecce.	77	0.65	1.17	7.14	41	9.76	7	5.126	0.20	0.25	9.37
Potenza.	34	2.65	1.47	5.59	11	10.00	5	2.758	0.11	0.11	9.68
Catanzaro.	78	0.26	0.38	8.85	28	10.00	9	3.144	0.23	0.05	9.57
Cosenza.	24	0.42	..	9.58	15	10.00	2	2.402	0.03	0.05	9.90
Reggio di Calabria.	185	1.14	0.76	6.11	13	10.00	9	3.796	0.18	0.11	9.29
Caltanissetta.	32	10.00	11	10.00	3	1.581	0.06	0.01	9.79
Catania.	127	0.47	0.39	6.69	54	9.63	10	1.00	..	9.00	3.694	0.10	0.06	9.35
Girgenti.	54	9.44	11	10.00	1	2.321	0.37	0.10	9.33
Messina.	68	2.65	1.91	4.26	11	10.00	8	1.932	0.22	0.57	8.92
Palermo.	90	1.33	0.33	6.00	55	9.82	16	10.00	3.769	0.17	0.02	9.10
Siracusa.	51	0.39	..	8.68	25	10.00	3	2.551	0.07	0.02	9.73
Trapani.	52	8.85	20	10.00	3	2.779	0.06	0.02	9.61
Cagliari.	65	1.08	0.46	7.08	8	4	1.936	0.27	0.21	9.27
Sassari.	46	1.30	0.22	7.61	5	5	1.786	0.30	0.18	9.36
Compartimenti.																
Piemonte.	415	0.41	0.77	7.30	256	0.27	0.20	9.41	305	0.36	..	9.21	22.812	0.40	0.22	8.87
Liguria.	306	0.20	0.26	8.86	157	0.19	0.19	8.92	66	..	0.30	9.24	10.149	0.27	0.12	9.19
Lombardia.	606	0.46	0.54	7.59	474	0.59	0.06	8.16	299	0.77	..	8.70	34.340	0.77	0.37	8.15
Veneto.	458	0.41	0.41	8.12	196	..	0.05	9.54	227	0.53	0.04	8.72	19.014	0.26	0.15	9.12
Emilia.	286	0.10	0.59	7.90	180	0.11	..	9.28	116	0.17	..	8.88	18.733	0.38	0.22	8.77
Toscana.	379	1.06	0.26	7.07	291	0.24	0.07	9.00	128	0.16	..	8.20	20.372	0.50	0.10	8.80
Marche.	194	0.82	0.15	7.53	103	9.42	86	0.70	..	8.26	7.093	0.20	0.08	9.43
Umbria.	74	0.54	0.14	8.33	44	9.55	25	0.40	..	9.20	4.476	0.07	0.06	9.64
Lazio.	139	1.22	0.14	6.40	128	0.70	..	8.20	56	0.89	0.18	8.57	9.269	0.44	0.05	8.91
Abruzzi e Molise.	187	0.48	0.05	8.18	52	9.42	84	0.36	..	8.93	8.761	0.12	0.05	9.58
Campania.	442	1.70	0.61	6.47	221	0.28	..	9.10	69	0.43	..	8.99	18.058	0.56	0.08	8.88
Puglie.	249	0.56	0.96	6.79	117	0.09	..	9.66	26	..	0.77	8.46	13.987	0.14	0.29	9.35
Basilicata.	34	2.65	1.47	5.59	11	10.00	5	2.758	0.11	0.11	9.68
Calabria.	287	0.84	0.59	7.14	56	10.00	26	0.38	..	9.62	9.342	0.16	0.07	9.54
Sicilia.	474	0.80	0.44	7.19	187	9.84	44	0.23	..	9.55	18.627	0.15	0.09	9.38
Sardegna.	111	1.17	0.36	7.30	13	10.00	9	3.722	0.28	0.20	9.31
REGNO	4.641	0.72	0.48	7.44	2.486	0.25	0.06	9.07	1.571	0.45	0.04	8.84	221.513	0.38	0.18	8.96

CLASSIFICATE SECONDO IL CARATTERE GIURIDICO-ECONOMICO DELL'IMPREDITORE.

CIRCOSCRIZIONI	2·1 MINIERE							2·2 CAVE							3· (1,2) LEGNO E MATERIE ANALOGHE									
	Numero delle imprese che occupano più di dieci persone							Numero delle imprese che occupano più di dieci persone							Numero delle imprese che occupano più di dieci persone									
	in complesso	e sono esercitate						in complesso	e sono esercitate						in complesso	e sono esercitate								
		diviso in azioni	non diviso in azioni	da altre ditte private	dallo Stato	da provincie	da comuni		da fondazioni	diviso in azioni	non diviso in azioni	da altre ditte private	dallo Stato	da provincie		da comuni	da fondazioni	diviso in azioni	non diviso in azioni	da altre ditte private	dallo Stato	da provincie	da comuni	da fondazioni
Numeri relativi a 10 imprese in complesso							Numeri relativi a 10 imprese in complesso							Numeri relativi a 10 imprese in complesso										
Segue Provincie.																								
Campobasso	—	—	—	—	—	—	—	2	1	
Chieti	4	2	4	
Teramo	—	—	—	—	—	—	—	—	—	—	—	—	—	—	—	—	—	—	—	—	—	—	—	
Avellino	—	—	—	—	—	—	—	2	4	
Benevento	—	—	—	—	—	—	—	—	—	—	—	—	—	—	—	—	—	—	—	—	—	—	—	
Caserta	—	—	—	—	—	—	—	8	7	
Napoli	—	—	—	—	—	—	—	15	..	4·00	6·00	75	1·47	2·67	5·07	0·67	0·13
Salerno	—	—	—	—	—	—	—	3	9
Bari delle Puglie	—	—	—	—	—	—	—	23	2·61	1·30	6·09	43	0·93	3·26	5·35	0·23	0·23
Foggia	—	—	—	—	—	—	—	—	—	—	—	—	—	—	—	—	8
Lecce	—	—	—	—	—	—	—	12	10·00	16	0·63	0·63	5·63	2·50	0·63
Potenza	—	—	—	—	—	—	—	2	3
Catanzaro	4	2	6
Cosenza	1	3	4
Reggio di Calabria	—	—	—	—	—	—	—	—	—	—	—	—	—	—	—	—	8
Caltanissetta	6	—	—	—	—	—	—	—	—	—	1
Catania	6	—	—	—	—	—	—	—	—	—	22	0·45	1·36	8·19
Girgenti	10	1·00	1·00	8·00	2	2
Messina	—	—	—	—	—	—	—	24	..	0·42	0·83	8·75	6
Palermo	2	6	15	1·33	4·00	4·67
Siracusa	7	3	7
Trapani	—	—	—	—	—	—	—	—	—	—	—	—	—	—	—	—	10	1·00	1·00	8·00
Cagliari	67	8·06	0·15	1·79	1	12	..	0·83	5·83	2·50	0·84
Sassari	5	3	16	0·63	2·50	5·00	1·88
Compartimenti.																								
Piemonte	23	6·09	3·04	0·43	0·43	98	2·35	1·94	5·61	..	0·10	297	0·54	2·29	6·90	0·20	..	0·03	0·03	
Liguria	5	24	0·83	0·83	7·50	..	0·42	0·42	..	118	0·76	2·54	6·36	0·17	0·17	
Lombardia	16	8·75	..	1·25	82	2·07	3·17	4·76	459	0·81	2·00	6·84	0·07	0·04	..	0·24	
Veneto	6	37	2·43	1·62	5·68	0·27	255	0·90	1·65	7·25	0·12	0·08	
Emilia	8	9	161	2·17	1·12	6·34	0·31	0·06	
Toscana	36	6·39	1·67	1·94	110	0·64	1·18	8·00	0·13	217	0·78	1·66	7·28	0·23	..	0·05	..	
Marche	1	6	34	0·29	0·88	6·18	1·76	..	0·59	0·29	
Umbria	2	2	12	2·50	0·83	5·00	0·83	0·83	
Lazio	1	32	1·56	2·81	5·31	0·32	..	83	0·96	2·17	5·66	0·84	..	0·12	0·24	
Abruzzi e Molise	5	6	13	..	3·08	5·38	1·54	
Campania	—	—	—	—	—	—	—	28	..	3·57	6·43	95	1·16	2·42	5·47	0·74	0·11	..	0·11	
Puglie	—	—	—	—	—	—	—	35	1·71	0·86	7·43	67	0·90	2·24	5·82	0·75	0·15	..	0·15	
Basilicata	—	—	—	—	—	—	—	2	3	
Calabria	5	5	18	..	2·78	7·22	
Sicilia	31	2·26	0·97	6·77	35	0·57	0·86	2·29	6·29	..	63	0·95	1·75	6·67	0·63	
Sardegna	72	7·92	0·28	1·81	4	28	0·36	1·79	5·36	2·14	0·36	
REGNO	211	6·35	1·09	2·46	0·05	..	0·05	515	1·50	1·94	5·98	0·06	0·04	0·47	0·02	1 923	0·90	1·93	6·87	0·32	0·04	0·03	0·11	

CLASSIFICATE SECONDO IL CARATTERE GIURIDICO-ECONOMICO DELL'IMPREDITORE.

CIRCOSCRIZIONI	3·6 (2-8) LAVORAZIONE DEL CUOIO E DELLE PELLI							3·7 CARTA							4·(1, 2) PRODUZIONE E PRIME LAVORAZIONI DEI METALLI									
	Numero delle imprese che occupano più di dieci persone							Numero delle imprese che occupano più di dieci persone							Numero delle imprese che occupano più di dieci persone									
	in complesso	e sono esercitate						in complesso	e sono esercitate						in complesso	e sono esercitate								
		da Società commerciali con capitale	da altre ditte private	dallo Stato	da province	da comuni	da fondazioni		da Società commerciali con capitale	da altre ditte private	dallo Stato	da province	da comuni	da fondazioni		da Società commerciali con capitale	da altre ditte private	dallo Stato	da province	da comuni	da fondazioni			
	diviso in azioni	non diviso in azioni						diviso in azioni	non diviso in azioni					diviso in azioni	non diviso in azioni									
	Numeri relativi a 10 imprese in complesso							Numeri relativi a 10 imprese in complesso							Numeri relativi a 10 imprese in complesso									
Segue Provincie.																								
Campobasso.	—	—	—	—	—	—	—	—	—	—	—	—	—	—	—	—	—	—	—					
Chieti.	1	1					
Teramo.	—	—	—	—	—	—	—	1					
Avellino.	5	—	—	—	—	—	—	—	—	—	—	—	—					
Benevento.	1	—	—	—	—	—	—	—	—	—	—	—	—					
Caserta.	9	18	1·11	4·44	4·44					
Napoli.	86	0·12	5·00	4·53	0·35	15	..	4·67	5·33					
Salerno.	4	6					
Bari delle Puglie.	6	—	—	—	—	—	—	—	—	—	—	—	—					
Foggia.	—	—	—	—	—	—	—	—	—	—	—	—	—	—	—	—	—	—	—					
Lecce.	1	—	—	—	—	—	—	—	—	—	—	—	—					
Potenza.	—	—	—	—	—	—	—	—	—	—	—	—	—	—	—	—	—	—	—					
Catanzaro.	1	1					
Cosenza.	1	—	—	—	—	—	—	—	—	—	—	—	—					
Reggio di Calabria.	2	—	—	—	—	—	—	—	—	—	—	—	—					
Caltanissetta.	1	—	—	—	—	—	—	—	—	—	—	—	—					
Catania.	12	0·83	1·67	7·50	1					
Girgenti.	—	—	—	—	—	—	—	—	—	—	—	—	—	—	—	—	—	—	—					
Messina.	8	—	—	—	—	—	—	—	—	—	—	—	—					
Palermo.	10	..	1·00	9·00	—	—	—	—	—	—	—	—	—	—	—	—					
Siracusa.	4	—	—	—	—	—	—	—	—	—	—	—	—					
Trapani.	4	—	—	—	—	—	—	—	—	—	—	—	—					
Cagliari.	13	7·69	2·31	1					
Sassari.	5	—	—	—	—	—	—	—	—	—	—	—	—					
Compartimenti.																								
Piemonte.	126	1·11	2·86	5·48	0·40	..	0·16	84	2·02	2·50	5·36	0·12	49	3·06	3·88	3·06					
Liguria.	53	0·57	3·40	5·85	0·19	26	0·38	2·31	7·31	39	5·38	1·03	3·59	
Lombardia.	236	0·76	2·58	6·19	0·08	0·04	0·34	185	1·30	2·43	6·11	0·05	0·11	118	2·20	2·03	5·77	
Veneto.	45	0·22	0·22	8·89	0·22	..	0·44	43	2·33	1·86	5·58	0·23	11	2·73	0·91	6·36	
Emilia.	43	1·86	1·16	5·81	1·16	30	1·33	1·33	7·33	12	3·33	0·83	5·83	
Toscana.	80	0·25	1·75	7·38	0·63	77	0·65	1·69	7·66	39	4·36	1·03	4·62	
Marche.	30	0·33	3·00	4·33	2·00	..	0·33	12	2·50	0·83	6·67	2	
Umbria.	8	6	1	
Lazio.	18	..	1·11	5·00	3·33	..	0·56	44	1·14	1·36	7·05	0·23	..	0·23	9		
Abruzzi e Molise.	6	3	1	
Campania.	105	0·19	4·48	4·76	0·88	..	0·19	39	0·51	4·36	5·13	21	2·33	4·76	2·86	
Puglie.	7	—	—	—	—	—	—	—	—	6	
Basilicata.	—	—	—	—	—	—	—	—	—	—	—	—	—	—	—	—	—	—	—	—	—	—	—	
Calabrie.	4	1	—	—	—	—	—	—	—	—	
Sicilia.	39	0·51	1·03	7·44	1·03	1	5	
Sardegna.	18	..	0·56	7·22	2·22	1	2	
REGNO	818	0·65	2·44	6·10	0·60	0·01	0·02	0·17	552	1·34	2·25	6·27	0·05	..	0·02	0·07	315	3·05	2·29	4·60	0·06

Segue TAVOLA IV*. — IMPRESE CHE OCCUPANO PIÙ DI DIECI PERSONE,

CIRCOSCRIZIONI	4 (3-5) SUCCESSIVE LAVORAZIONI DEI METALLI, COSTRUZIONI MECCANICHE E LAVORAZIONE DEI METALLI PREZIOSI								4. INDUSTRIE CHE LAVORANO E UTILIZZANO I METALLI								5.1 PREPARAZIONE E LAVORAZIONE DEI MINERALI							
	Numero delle imprese che occupano più di dieci persone								Numero delle imprese che occupano più di dieci persone								Numero delle imprese che occupano più di dieci persone							
	in complesso	e sono esercitate							in complesso	e sono esercitate							in complesso	e sono esercitate						
		da Società commerciali con capitale	da altre ditte private		dallo Stato	da province	da comuni	da fondazioni		da Società commerciali con capitale	da altre ditte private		dallo Stato	da province	da comuni	da fondazioni		da Società commerciali con capitale	da altre ditte private		dallo Stato	da province	da comuni	da fondazioni
	diviso in azioni	non diviso in azioni						diviso in azioni	non diviso in azioni						diviso in azioni	non diviso in azioni								
	Numeri relativi a 10 imprese in complesso								Numeri relativi a 10 imprese in complesso								Numeri relativi a 10 imprese in complesso							
Provincia.																								
Alessandria	74	0-81	1-76	6-35	1-08	77	0-78	1-69	6-49	1-04	180	1-33	2-39	6-17	0-06	0-06
Cuneo	14	3-57	0-71	2-14	3-57	19	4-21	0-53	2-63	2-63	89	0-56	3-93	5-51
Novara	90	0-67	4-00	5-00	0-33	128	1-33	4-06	4-38	0-23	85	0-35	2-82	6-82
Torino	261	1-80	2-57	5-02	0-54	..	0-04	0-04	331	1-90	2-72	4-89	0-42	..	0-03	0-03	177	1-53	1-81	6-67
Genova	176	2-39	1-76	4-61	0-97	..	0-06	0-23	238	2-94	1-64	4-50	0-71	..	0-04	0-17	84	2-02	3-33	4-64
Porto Maurizio	1	3	6
Bergamo	26	2-70	1-54	5-38	0-38	41	2-68	1-22	5-85	0-24	62	4-03	3-23	2-58	0-16
Brescia	91	2-53	1-43	5-16	0-33	0-55	126	2-30	1-27	5-79	0-24	0-40	56	1-07	2-50	6-43
Como	85	1-18	1-88	6-35	0-47	0-12	147	1-09	1-97	6-60	0-27	0-07	95	0-63	4-32	5-05
Cremona	22	0-91	2-27	5-91	0-91	25	0-80	2-00	6-40	0-80	65	0-92	1-85	7-23
Mantova	15	0-67	4-67	4-00	0-67	17	0-59	4-71	4-12	0-59	48	0-23	2-56	7-21
Milano	550	1-65	3-27	4-75	0-25	..	0-07	..	667	1-80	3-36	4-56	0-21	..	0-07	..	228	1-80	3-46	4-69	0-04
Pavia	24	..	2-92	4-58	2-08	0-42	35	1-14	2-57	4-57	1-43	0-29	87	0-46	2-87	6-67
Sondrio	2	2	2
Belluno	3	3	9
Padova	34	1-18	0-29	7-35	0-88	..	0-29	..	45	1-33	0-89	6-89	0-67	..	0-22	..	57	1-05	2-46	6-49
Rovigo	6	6	34	2-94	0-88	6-18
Treviso	18	1-67	1-11	6-11	1-11	23	1-30	1-30	6-09	0-43	0-87	59	0-85	1-69	7-46
Udine	22	1-36	1-36	6-36	0-91	24	1-67	1-25	6-25	0-83	55	1-27	2-73	6-00
Venezia	51	0-39	2-75	3-73	2-55	..	0-20	0-39	59	0-34	3-05	3-73	2-37	..	0-17	0-84	55	2-00	2-55	5-27	0-18
Verona	34	1-47	1-47	5-59	1-47	41	1-46	1-22	3-10	1-22	84	0-59	2-35	7-06
Vicenza	45	2-22	1-11	5-56	0-89	0-22	63	2-38	0-95	5-40	0-95	0-32	39	2-05	2-56	5-38
Bologna	84	1-31	0-71	7-02	0-95	98	1-43	0-71	7-04	0-82	56	3-21	2-14	4-64
Ferrara	10	..	1-00	9-00	12	..	2-50	7-50	22	0-91	2-73	6-36
Forlì	13	1-54	..	5-38	3-08	14	1-43	..	5-71	2-86	35	0-57	4-29	4-86	0-29
Modena	22	0-91	2-73	5-91	0-45	25	0-80	2-90	6-00	0-40	40	0-50	1-50	8-00
Parma	16	1-25	2-50	5-00	1-25	18	1-11	2-22	5-56	1-11	45	1-56	3-38	4-89	0-22
Piacenza	15	1-33	..	8-00	0-67	17	1-18	..	8-24	0-59	36	1-94	0-28	7-78
Ravenna	10	1-00	..	9-00	11	0-91	..	9-09	36	2-78	0-38	6-94
Reggio nell'Emilia	8	11	4-55	1-82	3-64	41	1-46	1-46	7-07
Arezzo	9	11	1-82	2-73	5-45	16	1-88	1-25	6-88
Firenze	95	0-74	2-11	5-89	1-26	125	1-12	2-32	5-60	0-96	95	2-00	2-84	5-16
Grosseto	3	4	3
Livorno	21	1-90	1-43	5-24	1-43	26	2-69	1-15	5-00	1-15	20	3-50	3-00	3-50
Lucca	12	0-83	..	8-33	0-83	15	0-67	..	8-60	0-67	98	0-41	2-04	7-55
Massa e Carrara	4	6	71	0-28	2-68	7-04
Pisa	17	2-94	2-35	2-35	2-35	35	5-14	1-43	2-29	1-14	66	1-06	2-12	6-67	0-15
Siena	10	1-00	..	7-00	2-00	14	0-71	0-71	7-14	1-43	21	1-90	0-48	7-62
Ancona	17	0-59	1-18	4-71	3-53	18	0-56	1-11	5-00	3-33	46	1-09	3-26	5-65
Ascoli Piceno	6	6	28	0-36	3-93	5-00	0-71
Macerata	2	3	20	2-00	2-50	5-50
Pesaro e Urbino	6	8	18	0-56	4-44	3-89	1-11
Perugia	23	1-30	2-17	4-35	2-17	27	2-22	1-85	4-07	1-85	34	2-35	2-06	5-30	0-29
Roma	95	1-47	0-53	5-26	2-63	..	0-11	..	116	1-64	0-78	5-26	2-24	..	0-09	..	85	2-94	2-82	4-12	0-12
Aquila degli Abruzzi	4	5	12	..	3-33	6-67

CLASSIFICATE SECONDO IL CARATTERE GIURIDICO-ECONOMICO DELL'IMPREDITORE.

CIRCOSCRIZIONI	4 (3-5) SUCCESSIVE LAVORAZIONI DEI METALLI, COSTRUZIONI MECCANICHE E LAVORAZIONE DEI METALLI PREZIOSI								4 INDUSTRIE CHE LAVORANO E UTILIZZANO I METALLI								5.1 PREPARAZIONE E LAVORAZIONE DEI MINERALI							
	Numero delle imprese che occupano più di dieci persone								Numero delle imprese che occupano più di dieci persone								Numero delle imprese che occupano più di dieci persone							
	in complesso	e sono esercitate							in complesso	e sono esercitate							in complesso	e sono esercitate						
		diviso in azioni	non diviso in azioni	da altre ditte private	dallo Stato	da province	da comuni	da fondazioni		diviso in azioni	non diviso in azioni	da altre ditte private	dallo Stato	da province	da comuni	da fondazioni		diviso in azioni	non diviso in azioni	da altre ditte private	dallo Stato	da province	da comuni	da fondazioni
Numeri relativi a 10 imprese in complesso								Numeri relativi a 10 imprese in complesso								Numeri relativi a 10 imprese in complesso								
Segue Provincie.																								
Campobasso	2	2	4		
Chieti	3	3	34	0.59	4.12	5.29		
Teramo	2	2	30	0.33	3.67	6.00		
Avellino	2	2	5		
Benevento	2	2	1		
Caserta	8	9	9		
Napoli	98	2.45	3.06	2.86	1.63	180	2.46	3.31	2.85	1.38	43	1.16	5.12	3.72		
Salerno	8	10	1.00	2.00	4.00	2.00	13	..	2.31	7.69		
Bari delle Puglie	29	1.38	3.79	3.45	1.38	35	1.14	4.00	3.71	1.14	18	2.22	4.44	3.33		
Foggia	10	1.00	..	6.00	3.00	10	1.00	..	6.00	3.00	3		
Lecce	23	0.43	..	2.61	6.96	26	0.88	..	3.08	6.54	8		
Potenza	1	1	5		
Catanzaro	3	3	6		
Cosenza	1	1	8		
Reggio di Calabria	3	3	13	2.31	1.54	6.15		
Caltanissetta	2	2	3		
Catania	14	1.43	2.14	5.00	1.43	16	1.25	2.50	5.00	1.25	14	1.43	2.14	6.43		
Girgenti	1	1	2		
Messina	8	9	24	0.42	0.83	8.75		
Palermo	20	0.50	2.50	4.50	2.50	23	0.87	3.04	3.91	2.17	13	..	4.62	5.38		
Siracusa	2	2	8		
Trapani	1	1	9		
Cagliari	10	2.00	1.00	4.00	3.00	12	1.67	1.67	4.17	2.50	21	0.48	1.43	8.10		
Sassari	8	8	3		
Compartimenti.																								
Piemonte	439	1.46	2.67	5.15	0.68	..	0.02	555	1.69	2.81	4.92	0.54	..	0.02	531	1.11	2.52	6.33	0.02	0.02		
Liguria	177	2.37	1.81	4.58	0.96	..	0.06	241	2.95	1.70	4.44	0.71	..	0.04	90	2.22	3.22	4.56		
Lombardia	815	1.67	2.85	4.98	0.36	..	0.05	1060	1.75	2.79	5.07	0.27	..	0.05	638	1.41	3.17	5.39	0.03		
Veneto	213	1.27	1.50	5.63	1.27	..	0.09	264	1.36	1.55	5.61	1.17	..	0.08	342	1.55	2.22	6.20	0.03		
Emilia	178	1.24	1.07	6.80	0.90	206	1.36	1.12	6.75	0.78	311	1.74	1.99	6.21	0.06		
Toscana	171	1.29	1.75	5.61	1.35	236	1.99	1.74	5.30	0.97	390	1.18	2.36	6.44	0.03		
Marche	31	0.65	1.94	4.52	2.90	35	0.86	1.71	4.57	2.86	112	0.98	3.48	5.18	0.18	0.18		
Umbria	23	1.30	2.17	4.35	2.17	27	2.22	1.85	4.07	1.85	34	2.35	2.06	5.30	0.29		
Lazio	95	1.47	0.53	5.26	2.63	..	0.11	116	1.64	0.78	5.26	2.24	..	0.09	85	2.94	2.82	4.12	0.12		
Abruzzi e Molise	11	0.91	0.91	2.73	5.45	12	1.67	0.83	2.50	5.00	30	0.38	3.88	5.75		
Campania	118	2.12	2.88	2.97	1.86	..	0.17	153	2.16	3.14	3.01	1.57	..	0.13	71	1.13	3.36	5.21		
Puglie	62	0.97	1.77	3.55	3.71	71	0.85	1.97	3.80	3.38	29	1.38	3.10	5.52		
Basilicata	1	1	5		
Calabria	7	7	27	1.11	2.32	6.67		
Sicilia	48	0.83	1.67	4.58	2.92	54	0.93	2.22	4.26	2.59	73	0.96	3.15	5.89		
Sardegna	18	1.67	1.67	2.73	3.89	20	1.50	2.00	3.00	3.50	24	0.42	1.67	7.50	0.42		
REGNO	2 407	1.54	2.22	5.03	1.08	..	0.04	3 058	1.76	2.28	4.98	0.88	..	0.03	2 842	1.38	2.70	5.87	0.02	0.03		

Segue TAVOLA IV*. — IMPRESE CHE OCCUPANO PIÙ DI DIECI PERSONE,

CIRCOSCRIZIONI	6·1 SETA							6·2 COTONE							6·(1-8,ω1) LAVORAZIONE DELLE FIBRE TESSILI						
	Numero delle imprese che occupano più di dieci persone							Numero delle imprese che occupano più di dieci persone							Numero delle imprese che occupano più di dieci persone						
	in complesso	e sono esercitate						in complesso	e sono esercitate						in complesso	e sono esercitate					
		da Società commerciali con capitale	da altre ditte private	dallo Stato	da province	da comuni	da fondazioni		da Società commerciali con capitale	da altre ditte private	dallo Stato	da province	da comuni	da fondazioni		da Società commerciali con capitale	da altre ditte private	dallo Stato	da province	da comuni	da fondazioni
	diviso in azioni	non diviso in azioni						diviso in azioni	non diviso in azioni						diviso in azioni	non diviso in azioni					
	Numeri relativi a 10 imprese in complesso							Numeri relativi a 10 imprese in complesso							Numeri relativi a 10 imprese in complesso						
Provincie.																					
Alessandria	29	0·34	2·76	6·90	7	47	2·13	2·55	5·82
Cuneo	53	0·94	4·72	4·34	8	66	1·06	4·85	3·64	0·45
Novara	15	4·00	4·00	2·00	58	4·65	2·76	2·59	289	1·83	4·23	3·94
Torino	47	0·64	3·19	6·17	67	4·03	1·94	4·03	249	2·01	3·29	4·66	0·04
Genova	2	37	2·97	2·16	4·87	89	2·25	2·25	5·28	0·11	..	0·11
Porto Maurizio	—	—	—	—	—	—	—	—	—	—	—	—	—	—	—	—	—	—	—	—	—
Bergamo	171	1·40	3·10	5·44	0·06	35	5·71	2·00	2·29	245	2·45	2·90	4·62	0·04
Brescia	77	1·17	2·73	6·10	19	3·16	3·16	3·68	124	1·94	2·98	5·00	0·08
Como	532	0·83	2·82	6·31	0·04	68	2·06	2·21	5·74	643	1·06	2·75	6·14	0·05
Cremona	62	0·65	1·77	7·58	3	76	0·92	1·71	7·24	0·13
Mantova	16	1·88	2·50	5·63	—	—	—	—	—	—	..	19	1·58	2·11	6·32
Milano	256	0·90	2·85	6·21	0·04	280	2·25	3·68	4·07	871	1·61	3·19	5·17	0·03
Pavia	24	0·42	2·08	7·51	6	43	1·86	2·56	5·58
Sondrio	9	5	14	2·86	4·28	2·96
Belluno	1	—	—	—	—	—	—	..	2
Padova	13	..	3·85	6·15	2	23	0·87	2·17	6·96
Rovigo	—	—	—	—	—	—	—	1	11	2·73	2·73	3·63	0·91
Treviso	49	..	0·82	9·18	6	66	0·45	1·06	8·49
Udine	41	0·98	2·68	6·34	12	6·67	..	3·33	59	2·54	2·03	5·43
Venezia	7	4	26	2·31	3·08	3·85	0·38	..	0·38
Verona	20	..	3·00	7·00	4	31	1·61	1·94	6·45
Vicenza	61	0·66	2·29	7·04	4	89	1·80	2·13	6·07
Bologna	4	—	—	—	—	—	—	..	25	0·40	1·20	8·40
Ferrara	—	—	—	—	—	—	—	—	—	—	—	—	—	..	20	2·00	3·50	4·50
Forlì	9	—	—	—	—	—	—	..	11	0·91	..	9·09
Modena	—	—	—	—	—	—	—	2	3
Parma	2	—	—	—	—	—	—	..	2
Piacenza	3	1	8
Ravenna	5	—	—	—	—	—	—	..	12	2·50	1·67	5·83
Reggio nell'Emilia	6	—	—	—	—	—	—	..	7
Arezzo	18	..	1·11	8·89	—	—	—	—	—	—	..	29	0·69	1·38	7·59	0·34
Firenze	23	..	3·04	6·53	0·43	3	103	0·39	3·39	6·13	0·10
Grosseto	—	—	—	—	—	—	—	—	—	—	—	—	—	..	1
Livorno	—	—	—	—	—	—	—	2	6
Lucca	30	..	2·33	7·67	5	49	1·22	2·86	5·92
Massa e Carrara	—	—	—	—	—	—	—	2	3
Pisa	1	21	0·48	2·86	6·67	48	0·21	2·50	6·87	0·42
Siena	—	—	—	—	—	—	—	—	—	—	—	—	—	..	3
Ancona	35	0·29	2·00	7·71	1	46	0·22	1·52	7·61	0·43	..	0·22
Ascoli Piceno	1	4	14	..	2·14	6·48	1·43
Macerata	6	—	—	—	—	—	—	..	8
Pesaro e Urbino	14	1·43	5·00	3·57	—	—	—	—	—	—	..	19	1·05	4·21	4·21	0·53
Perugia	—	—	—	—	—	—	—	2	17	2·94	1·76	4·12	1·18
Roma	—	—	—	—	—	—	—	4	20	..	1·00	7·50	1·00	..	0·50
Aquila degli Abruzzi	—	—	—	—	—	—	—	3	5

CLASSIFICATE SECONDO IL CARATTERE GIURIDICO-ECONOMICO DELL'IMPREDITORE.

CIRCOSCRIZIONI	6.1 SETA							6.2 COTONE							6. (1-8,01) LAVORAZIONE DELLE FIBRE TESSILI										
	Numero delle imprese che occupano più di dieci persone							Numero delle imprese che occupano più di dieci persone							Numero delle imprese che occupano più di dieci persone										
	in complesso	e sono esercitate						in complesso	e sono esercitate						in complesso	e sono esercitate									
		diviso in azioni	non diviso in azioni	da altre ditte private	dallo Stato	da provincie	da comuni		da fondazioni	diviso in azioni	non diviso in azioni	da altre ditte private	dallo Stato	da provincie		da comuni	da fondazioni	diviso in azioni	non diviso in azioni	da altre ditte private	dallo Stato	da provincie	da comuni	da fondazioni	
Numeri relativi a 10 imprese in complesso							Numeri relativi a 10 imprese in complesso							Numeri relativi a 10 imprese in complesso											
Segue Provincie.																									
Campobasso	-	-	-	-	-	-	-	-	-	-	-	-	-	-	-	-	-	2	
Chieti	-	-	-	-	-	-	-	1	3	
Teramo	-	-	-	-	-	-	-	-	-	-	-	-	-	-	-	-	-	-	-	-	-	-	-	-	
Avellino	-	-	-	-	-	-	-	-	-	-	-	-	-	-	-	-	-	-	-	-	-	-	-	-	
Benevento	-	-	-	-	-	-	-	-	-	-	-	-	-	-	-	-	-	-	-	-	-	-	-	-	
Caserta	3	-	-	-	-	-	-	-	-	-	-	17	0.59	3.53	5.30	0.59
Napoli	2	18	..	2.78	6.67	0.56	59	0.85	2.20	6.27	0.68
Salerno	-	-	-	-	-	-	-	9	30	1.67	3.67	4.67
Bari delle Puglie	-	-	-	-	-	-	-	2	11	..	2.73	4.55	2.73
Foggia	-	-	-	-	-	-	-	-	-	-	-	-	-	-	-	-	-	-	-	-	-	-	-	-	-
Lecce	-	-	-	-	-	-	-	2	3
Potenza	-	-	-	-	-	-	-	-	-	-	-	-	-	-	-	-	-	-	-	-	-	-	-	-	-
Catanzaro	1	-	-	-	-	-	-	-	-	-	-	2
Cosenza	10	10.00	-	-	-	-	-	-	-	-	-	-	11	10.00
Reggio di Calabria	13	..	4.62	5.38	-	-	-	-	-	-	-	-	-	-	18	..	4.62	5.38
Caltanissetta	-	-	-	-	-	-	-	-	-	-	-	-	-	-	-	-	-	-	-	-	-	-	-	-	-
Catania	-	-	-	-	-	-	-	2	7
Girgenti	-	-	-	-	-	-	-	-	-	-	-	-	-	-	-	-	-	-	-	-	-	-	-	-	-
Messina	6	-	-	-	-	-	-	-	-	-	-	9
Palermo	1	-	-	-	-	-	-	-	-	-	-	5
Siracusa	-	-	-	-	-	-	-	-	-	-	-	-	-	-	-	-	-	1
Trapani	-	-	-	-	-	-	-	-	-	-	-	-	-	-	-	-	-	-	-	-	-	-	-	-	-
Cagliari	-	-	-	-	-	-	-	1	1
Sassari	-	-	-	-	-	-	-	-	-	-	-	-	-	-	-	-	-	-
Compartimenti.																									
Piemonte	144	1.04	3.75	5.21	140	4.14	2.57	3.07	0.21	651	1.84	3.81	4.29	0.05	0.02	
Liguria	2	37	2.97	2.16	4.86	89	2.25	2.25	5.28	0.11	0.11	
Lombardia	1 147	0.96	2.78	6.22	0.01 0.03	416	2.62	3.29	4.09	2 035	1.54	2.93	5.48	0.04	
Veneto	192	0.47	2.20	7.34	33	5.45	1.21	3.33	307	1.63	1.99	6.29	0.03	0.07	
Emilia	29	0.34	1.38	8.28	3	88	1.48	1.70	6.82	
Toscana	72	..	2.22	7.64	0.14	33	1.52	3.03	5.45	242	0.58	2.81	6.45	0.17	
Marche	56	0.54	2.68	6.79	5	87	0.34	2.18	6.78	0.34	0.34	
Umbria	-	-	-	-	-	-	-	2	17	2.94	1.76	4.12	1.18	
Lazio	-	-	-	-	-	-	-	4	20	..	1.00	7.50	1.00	0.50	
Abruzzi e Molise	-	-	-	-	-	-	-	4	10	2.00	1.00	6.00	1.00	
Campania	5	27	1.85	2.59	5.19	0.37	106	1.04	2.83	5.66	0.38	0.09	
Puglie	-	-	-	-	-	-	-	4	14	..	2.86	4.29	2.86	
Basilicata	-	-	-	-	-	-	-	-	-	-	-	-	-	-	-	-	-	-	-	-	-	-	-	-	-
Calabria	24	..	2.92	7.08	-	-	-	-	-	-	-	-	-	-	26	..	2.69	6.92	0.38
Sicilia	7	2	22	0.91	1.36	7.27	0.45	
Sardegna	-	-	-	-	-	-	-	1	1	
REGNO	1 678	0.83	2.74	6.40	0.01	..	0.01 0.02	711	2.94	2.90	4.03	0.13	3 715	1.49	2.90	5.48	0.07	0.05	

Segue TAVOLA IV*. — IMPRESE CHE OCCUPANO PIÙ DI DIECI PERSONE,

CIRCOSCRIZIONI	7 INDUSTRIE CHIMICHE								8-1 INDUSTRIE POLIGRAFICHE							
	Numero delle imprese che occupano più di dieci persone															
	in complesso	e sono esercitate							in complesso	e sono esercitate						
		da Società commerciali con capitale		da altre ditte private	dallo Stato	da province	da comuni	da fondazioni		da Società commerciali con capitale		da altre ditte private	dallo Stato	da province	da comuni	da fondazioni
		diviso in azioni	non diviso in azioni							diviso in azioni	non diviso in azioni					
Numeri relativi a 10 imprese in complesso								Numeri relativi a 10 imprese in complesso								
Provincia.																
Alessandria	35	5.14	2.86	2.00	15	2.00	0.67	6.66	0.67	
Cuneo	18	5.56	3.33	1.11	8	
Novara	15	5.34	3.33	1.33	15	2.00	0.67	7.33	
Torino	67	3.58	3.58	2.24	0.60	74	0.81	3.24	5.54	0.41	
Genova	60	5.33	1.83	2.50	0.17	44	0.45	2.50	7.05	
Porto Maurizio	2	—	—	—	—	—	—	—	—	
Bergamo	11	5.45	2.73	1.82	10	3.00	5.00	2.00	
Brescia	17	5.88	1.18	2.94	12	1.67	1.67	5.00	1.67	
Como	18	1.54	4.62	3.85	28	3.04	1.74	5.22	
Cremona	8	7	
Mantova	4	5	
Milano	112	4.73	2.86	2.14	0.18	159	1.89	3.14	4.72	0.06	0.19	
Pavia	4	8	
Sondrio	1	1	
Belluno	2	1	
Padova	20	2.50	1.00	5.50	0.50	..	0.50	9	
Rovigo	8	3	
Treviso	4	7	
Udine	12	5.00	0.83	4.17	8	
Venezia	20	5.00	0.50	4.00	0.50	17	1.18	1.18	7.64	
Verona	13	3.85	2.30	3.85	6	
Vivenza	6	12	1.67	2.50	5.83	
Bologna	36	3.33	0.83	5.00	0.56	..	0.28	28	2.14	..	7.86	
Ferrara	13	8.46	0.77	0.77	4	
Forlì	12	5.00	0.83	4.17	—	—	—	—	—	—	—	—	
Modena	4	9	
Parma	7	9	
Piacenza	5	9	
Ravenna	6	3	
Reggio nell'Emilia	3	6	
Arezzo	11	5.45	0.91	3.64	2	
Firenze	38	3.68	1.84	3.95	0.53	62	0.65	1.61	6.61	0.97	0.16	
Grosseto	4	—	—	—	—	—	—	—	—	
Livorno	15	3.33	2.00	4.00	0.67	7	
Lucca	13	3.08	1.54	4.62	0.77	3	
Massa e Carrara	4	—	—	—	—	—	—	—	—	
Pisa	16	1.95	5.63	3.13	5	
Siena	4	6	
Ancona	11	4.54	2.73	1.82	0.91	5	
Ascoli Piceno	3	2	
Macerata	3	2	
Pesaro e Urbino	3	4	
Perugia	20	7.50	1.50	1.00	16	2.50	1.88	5.00	0.63	
Roma	24	5.42	2.08	1.67	0.42	87	2.18	1.95	5.30	0.46	0.11	
Aquila degli Abruzzi	5	3	

CLASSIFICATE SECONDO IL CARATTERE GIURIDICO-ECONOMICO DELL'IMPREDITORE.

CIRCOSCRIZIONI	7 INDUSTRIE CHIMICHE								8-1 INDUSTRIE POLIGRAFICHE							
	Numero delle imprese che occupano più di dieci persone															
	in complesso	e sono esercitate							in complesso	e sono esercitate						
		da Società commerciali con capitale		da altre ditte private	dallo Stato	da province	da comuni	da fondazioni		da Società commerciali con capitale		da altre ditte private	dallo Stato	da province	da comuni	da fondazioni
		diviso in azioni	non diviso in azioni							diviso in azioni	non diviso in azioni					
Numeri relativi a 10 imprese in complesso								Numeri relativi a 10 imprese in complesso								
Segue Provincie.																
Campobasso	—	—	—	—	—	—	—	—	1
Chieti	5	6
Teramo	1	—	—	—	—	—	—	—	—
Avellino	3	1
Benevento	8	2
Caserta	15	0·67	2·00	6·00	1·33	9
Napoli	41	2·68	2·93	3·90	0·49	40	0·50	2·75	6·25	0·25	0·25
Salerno	6	4
Bari delle Puglie	42	4·29	1·43	4·05	0·24	11	..	5·45	4·55
Foggia	10	4·00	2·00	4·00	1
Lecce	27	1·85	1·48	5·19	1·48	6
Potenza	—	—	—	—	—	—	—	—	2
Catanzaro	2	1
Cosenza	3	—	—	—	—	—	—	—	—
Reggio di Calabria	16	2·50	1·25	6·25	—	—	—	—	—	—	—	—
Caltanissetta	—	—	—	—	—	—	—	—	—	—	—	—	—	—	—	—
Catania	51	0·78	1·57	7·45	0·20	3
Girgenti	4	3
Messina	29	0·69	1·03	3·28	2
Palermo	16	1·88	5·00	2·50	0·63	16	1·25	1·25	7·50
Siracusa	9	—	—	—	—	—	—	—	—
Trapani	14	2·14	3·57	4·29	1
Cagliari	5	7
Sassari	1	2
Compartimenti.																
Piemonte	185	4·44	3·33	1·93	0·30	112	1·07	2·59	5·98	0·27	0·09
Liguria	62	5·16	1·94	2·58	0·16	0·16	44	0·45	2·50	7·05
Lombardia	170	4·47	2·76	2·59	0·12	0·06	225	2·00	2·98	4·76	0·04	0·22
Veneto	85	4·35	1·18	4·12	0·24	..	0·12	..	63	1·75	1·11	6·67	0·48
Emilia	86	5·12	0·93	3·37	0·47	..	0·12	..	68	1·76	1·91	6·32
Toscana	105	3·33	2·38	3·90	0·29	..	0·10	..	85	0·82	1·76	6·59	0·71	0·13
Marche	20	4·50	2·00	3·00	0·50	13	2·31	1·54	5·38	0·77
Umbria	20	7·50	1·50	1·00	16	2·50	1·88	5·00	0·63
Lazio	24	5·41	2·08	1·67	0·42	0·42	87	2·18	1·95	5·30	0·46	0·11
Abruzzi e Molise	11	9·09	..	0·91	10	..	3·00	7·00
Campania	73	2·47	2·19	4·38	0·96	56	0·71	2·32	6·43	0·36	0·18
Puglie	79	3·42	1·52	4·43	0·63	18	0·56	3·33	6·11
Basilicata	—	—	—	—	—	—	—	—	2
Calabria	21	2·38	0·95	6·67	1
Sicilia	123	1·06	2·20	6·59	0·16	25	0·80	2·00	7·20
Sardegna	6	9
REGNO	1 020	3·88	2·12	3·62	0·32	..	0·03	0·03	834	1·49	2·30	5·85	0·19	0·17

Segue TAVOLA IV*. — IMPRESE CHE OCCUPANO PIÙ DI DIECI PERSONE,

CIRCOSCRIZIONI	8-2 PRODUZIONE E DISTRIBUZIONE DI FORZA MOTRICE, LUCE, ACQUA, CALORE								2-6) INDUSTRIE IN COMPLESSO							
	Numero delle imprese che occupano più di dieci persone								Numero delle imprese che occupano più di dieci persone							
	in complesso	e sono esercitate							in complesso	e sono esercitate						
		da Società commerciali con capitale		da altre ditte private	dallo Stato	da province	da comuni	da fondazioni		da Società commerciali con capitale		da altre ditte private	dallo Stato	da province	da comuni	da fondazioni
		diviso in azioni	non diviso in azioni							diviso in azioni	non diviso in azioni					
Numeri relativi a 10 imprese in complesso								Numeri relativi a 10 imprese in complesso								
Provincie.																
Alessandria	13	5.88	1.54	0.77	2.31	..	556	1.76	1.94	5.97	0.23	..	0.05	0.04
Cuneo	9	342	1.29	3.48	4.36	0.53	..	0.03	0.32
Novara	15	8.00	..	0.67	1.33	..	858	1.49	3.11	5.29	0.06	..	0.02	0.02
Torino	25	7.60	0.40	0.40	0.80	0.80	1 764	1.52	2.55	5.58	0.17	0.00	0.02	0.16
Genova	33	5.76	0.61	2.12	0.91	..	0.61	..	1 235	1.84	1.88	5.84	0.19	0.02	0.05	0.18
Porto Maurizio	7	72	1.94	1.94	4.72	1.11	..	0.28	..
Bergamo	7	548	2.81	2.35	4.64	0.05	0.02	..	0.13
Brescia	11	7.27	..	0.91	1.82	..	502	1.93	2.01	5.60	0.08	..	0.04	0.34
Como	10	4.00	1.00	4.00	1.00	..	1 248	1.03	2.72	6.15	0.06	..	0.01	0.08
Cremona	5	284	0.99	1.51	7.25	0.07	0.04	0.07	0.07
Mantova	3	158	0.70	2.66	6.46	0.13	..	0.06	..
Milano	36	8.61	0.56	..	0.83	..	3 595	1.56	2.92	5.30	0.08	0.00	0.05	0.09
Pavia	6	309	1.00	2.62	6.02	0.19	..	0.06	0.10
Sondrio	2	43	3.72	3.02	3.02	0.23
Belluno	1	55	1.82	2.18	5.82	0.18
Padova	5	265	1.40	1.47	6.49	0.42	..	0.15	0.08
Rovigo	1	80	2.88	1.50	5.25	0.25	0.12
Treviso	3	273	1.14	1.21	7.36	0.04	0.26
Udine	6	268	2.01	1.98	5.86	0.07	..	0.07	..
Venezia	12	5.83	..	1.66	2.50	861	1.55	1.88	5.65	0.66	..	0.08	0.17
Verona	4	243	1.23	1.48	6.79	0.33	0.04	0.08	0.04
Vicenza	4	345	1.68	1.65	6.32	0.20	..	0.06	0.09
Bologna	5	575	1.53	0.70	7.29	0.35	..	0.03	0.10
Ferrara	2	101	2.38	2.38	5.15	0.10
Forlì	4	122	1.89	1.48	5.57	0.74	..	0.25	0.08
Modena	4	178	1.46	2.13	5.90	0.39	..	0.11	..
Parma	4	191	1.83	2.67	4.76	0.52	..	0.05	0.16
Piacenza	2	127	2.36	0.39	6.77	0.39	0.08
Ravenna	4	143	2.66	0.98	5.94	0.07	..	0.07	0.28
Reggio nell'Emilia	2	147	2.65	0.95	6.26	0.07	0.07
Arezzo	4	99	1.92	1.41	6.46	0.10	..	0.10	..
Firenze	12	7.50	..	0.88	1.67	806	1.20	2.03	6.38	0.35	..	0.01	0.02
Grosseto	—	—	—	—	—	—	—	—	46	3.26	2.61	3.70	0.43
Livorno	4	175	2.11	2.00	5.20	0.40	..	0.17	0.11
Lucca	7	386	0.78	1.81	7.20	0.16	0.05
Massa e Carrara	3	246	0.41	1.83	7.68	0.08
Pisa	4	268	1.49	2.05	5.82	0.60	..	0.04	..
Siena	1	124	2.26	0.89	6.53	0.16	0.16
Ancona	5	209	1.20	1.58	6.32	0.72	0.19
Ascoli Piceno	4	103	1.17	2.33	4.76	0.10	..	0.39	1.26
Macerata	3	72	1.67	2.36	5.83	0.14	..
Pesaro e Urbino	4	91	1.10	2.97	3.96	1.65	0.33
Perugia	6	204	2.60	1.42	5.00	0.69	0.05	0.10	0.15
Roma	21	7.14	..	1.43	1.43	858	1.83	1.50	5.75	0.75	..	0.03	0.14
Aquila degli Abruzzi	1	55	2.00	2.00	4.18	1.81

CLASSIFICATE SECONDO IL CARATTERE GIURIDICO-ECONOMICO DELL'IMPREDITORE.

CIRCOSCRIZIONI	8-2 PRODUZIONE E DISTRIBUZIONE DI FORZA MOTRICE, LUCE, ACQUA, CALORE								2-6 INDUSTRIE IN COMPLESSO							
	Numero delle imprese che occupano più di dieci persone								Numero delle imprese che occupano più di dieci persone							
	in complesso	e sono esercitate							in complesso	e sono esercitate						
		diviso in azioni	non diviso in azioni	da altre ditte private	dallo Stato	da provincie	da comuni	da fondazioni		diviso in azioni	non diviso in azioni	da altre ditte private	dallo Stato	da provincie	da comuni	da fondazioni
Numeri relativi a 10 imprese in complesso								Numeri relativi a 10 imprese in complesso								
Segue Provincie.																
Campobasso	2	37	0.54	1.08	7.84	0.27	0.27
Chieti	2	100	1.70	2.20	6.10
Teramo	—	—	—	—	—	—	—	—	52	0.77	2.31	6.35	0.38	0.19
Avellino	1	37	2.70	..	5.68	0.81	0.81
Benevento	1	22	0.91	0.91	6.36	1.82
Caserta	7	167	0.66	2.69	5.87	0.54	0.06	..	0.18
Napoli	12	8.33	..	1.67	851	1.21	3.70	4.58	0.43	0.07
Salerno	5	149	1.34	3.42	4.50	0.27	0.13	0.07	0.27
Bari delle Puglie	15	7.33	..	0.67	2.00	..	365	1.51	2.34	5.64	0.36	..	0.10	0.05
Foggia	7	109	1.38	0.92	6.97	0.55	..	0.09	0.09
Lecce	7	284	0.39	0.92	7.43	1.20	0.04	..	0.04
Potenza	2	50	2.00	1.40	5.60	0.60	0.20	..	0.20
Catanzaro	—	—	—	—	—	—	—	—	49	0.61	2.86	5.51	0.61	0.20	..	0.20
Cosenza	1	89	0.34	..	9.21	0.34	..	0.11	..
Reggio di Calabria	3	81	1.36	2.35	5.68	0.62
Caltanissetta	1	101	0.69	3.96	5.15	0.10	..	0.10	..
Catania	6	210	1.05	1.71	6.95	0.14	..	0.05	0.10
Girgenti	2	107	1.12	1.21	7.48	0.19
Messina	2	139	0.58	1.15	6.33	0.43	..	1.51	..
Palermo	7	202	0.99	2.77	5.59	0.40	..	0.20	0.05
Siracusa	3	73	1.37	1.37	5.21	1.78	..	0.14	0.14
Trapani	3	96	1.46	3.28	5.00	0.21	0.10
Cagliari	2	199	3.37	0.65	4.62	1.21	0.05	0.10	..
Sassari	3	94	0.85	2.02	5.11	1.81	..	0.11	0.11
Compartimenti.																
Piemonte	62	6.94	0.81	0.65	0.32	..	0.97	0.32	3 520	1.53	2.68	5.45	0.19	0.00	0.03	0.13
Liguria	40	5.75	0.50	2.00	1.00	..	0.75	..	1 307	1.84	1.88	5.78	0.24	0.02	0.06	0.18
Lombardia	80	7.00	0.25	1.00	0.38	..	1.38	..	6 687	1.54	2.69	5.56	0.08	0.01	0.04	0.09
Veneto	36	6.11	0.28	1.39	0.83	..	1.39	..	1 890	1.58	1.64	6.30	0.28	0.01	0.08	0.11
Emilia	27	5.56	..	0.74	0.74	..	2.59	0.37	1 584	1.91	1.29	6.31	0.33	..	0.06	0.10
Toscoana	35	5.14	1.71	1.71	0.86	..	0.57	..	2 150	1.28	1.89	6.46	0.30	..	0.03	0.01
Marche	16	6.88	1.25	1.25	0.63	..	475	1.24	2.13	5.45	0.65	..	0.11	0.42
Umbria	6	204	2.60	1.42	5.00	0.69	0.05	0.10	0.15
Lazio	21	7.14	..	1.43	1.43	858	1.83	1.50	5.75	0.75	..	0.03	0.14
Abruzzi e Molise	5	244	1.39	2.01	5.98	0.53	0.08
Campania	26	6.54	1.54	1.54	0.38	1 226	1.19	3.37	4.82	0.46	0.02	0.01	0.13
Puglie	29	5.86	0.69	1.03	1.03	..	1.38	..	778	1.08	1.62	6.48	0.69	0.01	0.06	0.05
Basilicata	2	50	2.00	1.40	5.60	0.60	0.20	..	0.20
Calabria	4	219	0.78	1.51	7.08	0.50	0.05	0.05	0.05
Sicilia	24	5.42	0.83	2.08	0.83	..	0.83	..	928	1.00	2.18	6.09	0.36	..	0.30	0.08
Sardegna	5	293	2.56	1.09	4.78	1.40	0.03	0.10	0.03
REGNO . . .	418	5.24	0.65	1.27	0.67	..	1.10	0.07	22 413	1.52	2.24	5.79	0.29	0.01	0.06	0.11

TAVOLA V*. — DURATA DEL LAVORO NELL'ANNO SOLARE

CIRCOSCRIZIONI	2.1 MINIERE					2.2 CAVE					2.3 SALINE MARITTIME, TORBIERE, ACQUE MINERALI					3. (1,2) LEGNO E MATERIE ANALOGHE									
	Imprese che occupano al più dieci persone					Imprese che occupano al più dieci persone					Imprese che occupano al più dieci persone					Imprese che occupano al più dieci persone									
	in com- plesso	il cui lavoro di solito				in com- plesso	il cui lavoro di solito				in com- plesso	il cui lavoro di solito				in com- plesso	il cui lavoro di solito								
		con- tinua tutto l'anno	è sospeso annualmente				con- tinua tutto l'anno	è sospeso annualmente				con- tinua tutto l'anno	è sospeso annualmente				con- tinua tutto l'anno	è sospeso annualmente							
per non più di 3 mesi			da 3 a 6 mesi	per più di 6 mesi	per non più di 3 mesi			da 3 a 6 mesi	per più di 6 mesi	per non più di 3 mesi			da 3 a 6 mesi	per più di 6 mesi	per non più di 3 mesi			da 3 a 6 mesi	per più di 6 mesi						
Numeri relativi a 10 imprese in complesso					Numeri relativi a 10 imprese in complesso					Numeri relativi a 10 imprese in complesso					Numeri relativi a 10 imprese in complesso										
Provincia.																									
Alessandria	—	—	—	—	—	71	5.07	4.08	0.85	..	—	—	—	—	—	1 178	8.06	1.54	0.33	0.08					
Cuneo	2	222	1.13	7.03	1.67	0.18	—	—	—	—	—	861	7.93	1.53	0.44	0.09					
Novara	3	64	3.28	5.94	0.63	0.16	—	—	—	—	—	1 109	7.64	1.87	0.40	0.10					
Torino	16	6.25	3.13	..	0.63	78	5.62	3.97	0.14	0.27	1	1 739	7.69	1.79	0.46	0.06					
Genova	4	129	7.67	2.02	0.16	0.16	—	—	—	—	—	1 711	9.06	0.76	0.12	0.06					
Porto Maurizio	—	—	—	—	—	18	3.89	5.00	1.11	..	—	—	—	—	—	227	6.30	2.69	0.97	0.04					
Bergamo	5	40	5.25	3.75	1.00	..	—	—	—	—	—	658	8.33	1.23	0.32	0.12					
Brescia	3	35	4.57	5.14	0.29	..	12	..	5.00	3.33	1.67	756	8.11	1.49	0.30	0.09					
Como	—	—	—	—	—	120	6.25	3.58	0.08	0.08	—	—	—	—	—	1 341	8.90	1.01	0.06	0.04					
Cremona	—	—	—	—	—	1	—	—	—	—	—	561	8.50	1.14	0.16	0.20					
Mantova	—	—	—	—	—	3	1	563	8.28	1.15	0.48	0.09					
Milano	—	—	—	—	—	37	5.40	4.60	4	2 772	7.78	1.77	0.42	0.03					
Pavia	—	—	—	—	—	10	3.00	5.00	1.00	1.00	1	572	8.37	1.29	0.33	..					
Sondrio	—	—	—	—	—	11	2.73	6.36	0.91	..	—	—	—	—	—	140	6.71	2.36	0.71	0.21					
Belluno	—	—	—	—	—	7	—	—	—	—	—	191	5.71	2.25	1.36	0.68					
Padova	—	—	—	—	—	25	8.00	1.20	0.80	..	—	—	—	—	—	669	8.36	1.41	0.21	0.03					
Rovigo	—	—	—	—	—	—	—	—	—	—	—	—	—	—	—	331	8.70	1.15	0.03	0.12					
Treviso	—	—	—	—	—	12	6.67	3.33	—	—	—	—	—	541	8.56	1.09	0.22	0.13					
Udine	—	—	—	—	—	17	7.06	2.94	1	714	8.67	0.92	0.23	0.15					
Venezia	—	—	—	—	—	—	—	—	—	—	—	—	—	—	—	608	8.37	1.28	0.28	0.07					
Verona	—	—	—	—	—	83	8.55	0.96	0.24	0.24	—	—	—	—	—	665	8.65	1.04	0.19	0.12					
Vicenza	5	63	5.71	3.81	0.32	0.16	—	—	—	—	—	630	8.52	1.22	0.21	0.06					
Bologna	—	—	—	—	—	6	—	—	—	—	—	989	8.40	1.19	0.34	0.06					
Ferrara	—	—	—	—	—	—	—	—	—	—	—	—	—	—	—	415	7.73	1.95	0.27	0.05					
Forlì	1	1	—	—	—	—	—	454	8.79	1.12	0.04	0.04					
Modena	—	—	—	—	—	3	—	—	—	—	—	475	7.98	1.66	0.30	0.06					
Parma	1	4	—	—	—	—	—	401	8.28	1.45	0.22	0.05					
Piacenza	—	—	—	—	—	1	—	—	—	—	—	336	8.39	1.37	0.21	0.03					
Ravenna	—	—	—	—	—	1	—	—	—	—	—	341	7.92	1.50	0.12	0.47					
Reggio nell'Emilia	—	—	—	—	—	3	—	—	—	—	—	605	8.40	1.22	0.30	0.03					
Arezzo	—	—	—	—	—	18	6.67	2.78	0.66	..	—	—	—	—	—	430	8.07	1.49	0.37	0.07					
Firenze	—	—	—	—	—	84	8.21	0.83	0.12	0.83	1	1 594	7.05	2.38	0.49	0.03					
Grosseto	3	8	—	—	—	—	—	161	8.76	1.18	0.06	..					
Livorno	—	—	—	—	—	12	7.50	1.67	0.83	..	—	—	—	—	—	226	9.20	0.71	0.04	0.04					
Lucca	—	—	—	—	—	127	8.82	0.87	0.24	0.07	—	—	—	—	—	493	8.34	0.88	0.16	0.12					
Massa e Carrara	1	33	8.48	1.52	—	—	—	—	—	136	7.65	1.76	0.51	0.07					
Pisa	1	42	8.81	0.95	0.24	..	—	—	—	—	—	699	8.68	1.00	0.30	0.11					
Siena	—	—	—	—	—	43	4.65	3.26	1.40	0.70	—	—	—	—	—	386	7.90	1.63	0.34	0.03					
Ancona	—	—	—	—	—	19	5.26	2.63	2.11	..	—	—	—	—	—	447	8.46	1.23	0.20	0.07					
Ascoli Piceno	—	—	—	—	—	3	—	—	—	—	—	348	8.68	0.86	0.37	0.09					
Macerata	—	—	—	—	—	—	—	—	—	—	1	316	8.73	1.17	0.10	..					
Pesaro e Urbino	—	—	—	—	—	6	—	—	—	—	—	319	8.62	1.16	0.16	0.06					
Perugia	1	31	3.23	5.48	0.65	0.65	—	—	—	—	—	697	8.38	1.33	0.19	0.10					
Roma	2	96	8.33	1.35	0.10	0.31	—	—	—	—	—	1 735	8.24	1.43	0.23	0.05					
Aquila degli Abruzzi	—	—	—	—	—	38	3.16	5.53	1.05	0.26	—	—	—	—	—	402	8.33	1.37	0.25	0.05					

E NELLE IMPRESE CHE OCCUPANO AL PIÙ DIECI PERSONE.

CIRCOSCRIZIONI	2.1 MINIERE					2.2 CAVE					2.3 SALINE MARITTIME, TORBIERE, ACQUE MINERALI					3. (1,2) LEGNO E MATERIE ANALOGHE				
	Imprese che occupano al più dieci persone					Imprese che occupano al più dieci persone					Imprese che occupano al più dieci persone					Imprese che occupano al più dieci persone				
	in com- plesso	il cui lavoro di solito				in com- plesso	il cui lavoro di solito				in com- plesso	il cui lavoro di solito				in com- plesso	il cui lavoro di solito			
		con- tinua tutto l'anno	è sospeso annualmente				con- tinua tutto l'anno	è sospeso annualmente				con- tinua tutto l'anno	è sospeso annualmente				con- tinua tutto l'anno	è sospeso annualmente		
	per non più di 3 mesi	da 3 a 6 mesi	per più di 6 mesi		per non più di 3 mesi	da 3 a 6 mesi	per più di 6 mesi		per non più di 3 mesi	da 3 a 6 mesi	per più di 6 mesi		per non più di 3 mesi	da 3 a 6 mesi	per più di 6 mesi		per non più di 3 mesi	da 3 a 6 mesi	per più di 6 mesi	
	Numeri relativi a 10 imprese in complesso					Numeri relativi a 10 imprese in complesso					Numeri relativi a 10 imprese in complesso					Numeri relativi a 10 imprese in complesso				
Segue Provincie.																				
Campobasso	—	—	—	—	17	4.12	5.88	—	—	—	—	—	391	8.62	1.15	0.10	0.13	
Chieti	1	12	3.33	6.67	—	—	—	—	—	343	8.51	1.31	0.12	0.06	
Teramo	—	—	—	—	7	—	—	—	—	—	265	9.21	0.60	0.19	..	
Avellino	—	—	—	—	14	2.14	6.43	1.43	..	—	—	—	—	—	376	9.31	0.40	0.29	..	
Benevento	—	—	—	—	13	6.92	3.08	—	—	—	—	—	305	9.31	0.66	0.03	..	
Caserta	—	—	—	—	81	7.41	1.48	0.74	0.37	—	—	—	—	—	793	8.98	0.72	0.13	0.13	
Napoli	—	—	—	—	62	8.23	1.27	—	—	—	—	—	1 931	8.17	1.43	0.33	0.07	
Salerno	—	—	—	—	25	4.40	4.80	0.80	..	—	—	—	—	—	709	9.13	0.68	0.20	..	
Bari delle Puglie	—	—	—	—	164	7.99	1.71	0.31	..	—	—	—	—	—	1 516	8.59	0.88	0.36	0.16	
Foggia	—	—	—	—	12	5.00	5.00	—	—	—	—	—	433	8.13	1.55	0.30	0.02	
Lecce	—	—	—	—	136	8.60	1.32	..	0.07	—	—	—	—	—	1 027	7.94	1.44	0.43	0.19	
Potenza	—	—	—	—	8	—	—	—	—	—	491	8.90	0.88	0.20	0.02	
Catanzaro	—	—	—	—	9	—	—	—	—	—	477	9.10	0.78	0.04	0.08	
Cosenza	—	—	—	—	4	—	—	—	—	—	422	9.36	0.52	0.12	..	
Reggio di Calabria	—	—	—	—	4	—	—	—	—	—	610	8.85	0.97	0.10	0.08	
Caltanissetta	9	52	6.73	2.50	0.77	..	—	—	—	—	—	219	8.40	1.32	0.27	..	
Catania	6	73	8.77	1.10	0.14	..	—	—	—	—	—	323	8.38	1.35	0.19	0.07	
Girgenti	53	9.25	..	0.75	66	7.73	1.82	0.45	..	1	356	8.96	0.87	0.17	..	
Messina	—	—	—	—	108	9.35	0.46	0.19	..	—	—	—	—	—	338	8.20	1.36	0.38	0.06	
Palermo	3	37	5.14	3.78	0.54	0.54	—	—	—	—	—	769	8.97	0.78	0.10	0.14	
Siracusa	—	—	—	—	57	9.30	0.53	..	0.18	8	531	9.02	0.75	0.23	..	
Trapani	—	—	—	—	37	8.65	1.85	22	0.91	1.36	7.27	0.45	344	8.26	1.40	0.31	0.03	
Cagliari	9	12	2.50	5.00	2.50	..	—	—	—	—	—	469	8.29	0.96	0.38	0.36	
Sassari	1	5	—	—	—	—	—	408	7.70	1.89	0.39	0.02	
Compartimenti.																				
Piemonte	21	6.19	2.86	..	0.95	430	2.86	5.86	1.12	0.16	1	4 887	7.81	1.70	0.41	0.08	
Liguria	4	147	7.21	2.38	0.27	0.14	—	—	—	—	1 938	8.74	0.99	0.22	0.06	
Lombardia	8	257	5.41	4.20	0.31	0.08	18	..	4.44	4.44	1.11	7 363	8.18	1.44	0.32	0.06
Veneto	5	207	7.10	2.46	0.29	0.15	1	4 349	8.41	1.20	0.26	0.12
Emilia	2	19	2.63	5.26	2.11	..	—	—	—	—	..	4 016	8.27	1.39	0.25	0.09
Toscana	5	367	8.04	1.31	0.35	0.30	1	4 130	7.93	1.65	0.33	0.08
Marche	—	—	—	—	—	28	4.64	2.86	2.14	0.36	1	1 430	8.61	1.13	0.21	0.06
Umbria	1	31	3.23	5.48	0.65	0.65	—	—	—	—	..	697	8.38	1.33	0.19	0.10
Lazio	2	96	8.33	1.35	0.10	0.21	—	—	—	—	..	1 735	8.24	1.43	0.23	0.05
Abruzzi e Molise	1	74	3.92	5.27	0.68	0.14	—	—	—	—	..	1 401	8.62	1.15	0.16	0.06
Campania	—	—	—	—	—	195	6.87	2.46	0.51	0.15	—	—	—	—	..	4 114	8.68	1.01	0.24	0.07
Puglie	—	—	—	—	—	312	8.14	1.67	0.18	0.03	—	—	—	—	..	2 976	8.30	1.17	0.38	0.15
Basilicata	—	—	—	—	—	8	—	—	—	—	..	491	8.90	0.88	0.20	0.02
Calabria	—	—	—	—	—	17	5.88	4.12	—	—	—	—	..	1 509	9.07	0.78	0.09	0.06
Sicilia	71	9.15	0.14	0.14	0.56	430	8.26	1.40	0.28	0.07	31	0.65	2.58	6.45	0.32	3 680	8.62	1.11	0.22	0.06
Sardegna	10	9.00	1.00	17	3.53	4.71	1.76	..	—	—	—	—	..	877	8.01	1.39	0.39	0.21
REGNO	130	8.23	1.03	0.23	0.47	2 635	6.50	2.88	0.43	0.14	53	0.75	3.02	5.47	0.75	45 593	8.33	1.31	0.23	0.08

Segue TAVOLA V*. — DURATA DEL LAVORO NELL'ANNO SOLARE

CIRCOSCRIZIONI	3·6 (2-8) LAVORAZIONE DEL CUOIO E DELLE PELLI					3·7 CARTA					4· (1,2) PRODUZIONE E PRIME LAVORAZIONI DEI METALLI					4· (3,5) SUCCESSIVE LAVORAZIONI DEI METALLI E FABBRICAZIONE DI APPARECCHI E STRUMENTI DI PRECISIONE, DI MISURA, MUSICALI, ELETTRICI, ECC.				
	Imprese che occupano al più dieci persone					Imprese che occupano al più dieci persone					Imprese che occupano al più dieci persone					Imprese che occupano al più dieci persone				
	in com-plesso	il cui lavoro di solito				in com-plesso	il cui lavoro di solito				in com-plesso	il cui lavoro di solito				in com-plesso	il cui lavoro di solito			
		con-tinua tutto l'anno	è sospeso annualmente				con-tinua tutto l'anno	è sospeso annualmente				con-tinua tutto l'anno	è sospeso annualmente				con-tinua tutto l'anno	è sospeso annualmente		
	per non più di 3 mesi	da 3 a 6 mesi	per più di 6 mesi		per non più di 3 mesi	da 3 a 6 mesi	per più di 6 mesi		per non più di 3 mesi	da 3 a 6 mesi	per più di 6 mesi		per non più di 3 mesi	da 3 a 6 mesi	per più di 6 mesi		per non più di 3 mesi	da 3 a 6 mesi	per più di 6 mesi	
	Numeri relativi a 10 imprese in complesso					Numeri relativi a 10 imprese in complesso					Numeri relativi a 10 imprese in complesso					Numeri relativi a 10 imprese in complesso				
Province.																				
Alessandria	462	9·18	0·71	0·11	..	16	9·38	0·63	22	8·18	1·82	751	8·71	1·00	0·28	0·01
Cuneo	460	9·11	0·70	0·20	..	6	61	6·72	3·11	0·16	..	499	8·58	1·16	0·20	0·06
Novara	476	8·97	0·86	0·15	0·02	28	8·57	1·43	32	7·19	2·19	0·31	0·31	593	8·45	1·28	0·22	0·05
Torino	626	8·32	1·31	0·34	0·03	77	7·14	2·34	0·26	0·26	48	8·33	1·04	0·63	..	928	8·30	1·41	0·26	0·03
Genova	1 114	9·66	0·30	0·04	..	104	8·85	0·87	0·19	0·10	39	7·95	2·05	1 051	9·66	0·28	0·06	0·01
Porto Maurizio	167	8·20	1·32	0·30	0·18	4	2	147	8·50	0·14	1·09	0·27
Bergamo	232	9·39	0·53	0·08	..	15	8·00	2·00	22	7·27	2·27	0·45	..	336	8·15	1·40	0·39	0·06
Brescia	302	9·34	0·53	0·10	0·03	15	8·00	2·00	116	8·88	1·03	0·09	..	588	8·78	0·53	0·68	0·02
Como	447	9·06	0·83	0·09	0·02	20	8·50	1·00	0·50	..	33	9·39	0·30	0·30	..	626	8·87	0·96	0·16	0·02
Cremona	198	9·44	0·45	0·10	..	6	1	378	9·26	0·71	0·03	..
Mantova	183	9·07	0·55	0·38	..	3	—	—	—	—	—	313	9·11	0·67	0·19	0·03
Milano	1 198	8·14	1·30	0·52	0·04	153	6·54	2·48	0·85	0·13	76	7·63	1·97	0·39	..	1 675	7·84	1·67	0·45	0·04
Pavia	315	9·21	0·63	0·06	0·10	13	9·23	..	0·77	..	6	378	8·99	0·37	0·13	..
Sondrio	48	9·17	0·63	0·21	..	2	6	79	8·23	1·52	0·25	..
Belluno	39	9·23	0·51	0·20	..	4	21	7·14	1·90	0·95	..	62	7·58	1·29	0·97	0·16
Padova	246	9·47	0·37	0·16	..	8	7	398	9·22	0·63	0·13	0·03
Rovigo	177	9·27	0·68	0·06	..	2	—	—	—	—	—	201	9·35	0·65
Treviso	207	9·81	0·19	7	11	10·00	389	9·32	0·45	0·18	0·05
Udine	231	9·52	0·43	0·04	..	9	7	407	9·34	0·44	0·17	0·05
Venezia	234	8·80	0·86	0·26	0·09	18	7·78	1·67	..	0·56	10	9·00	..	1·00	..	395	8·86	0·94	0·20	..
Verona	409	9·39	0·54	0·07	..	15	7·33	2·00	..	0·67	5	346	9·57	0·35	0·06	0·03
Vicenza	222	8·96	0·86	0·18	..	7	36	9·72	0·28	349	9·26	0·57	0·17	..
Bologna	435	8·82	0·83	0·28	0·02	32	7·81	1·56	0·63	..	9	869	8·79	0·92	0·28	0·01
Ferrara	178	8·03	1·01	0·96	..	2	1	266	8·61	1·24	0·15	..
Forlì	302	9·30	0·53	0·17	..	4	—	—	—	—	—	340	9·24	0·65	0·09	0·03
Modena	215	9·21	0·56	0·23	..	8	1	296	8·61	1·28	0·10	..
Parma	134	8·06	1·42	0·37	0·15	9	4	270	9·00	0·85	0·15	..
Piacenza	117	8·97	0·68	0·34	..	6	2	230	8·91	0·83	0·22	0·04
Ravenna	150	8·87	0·80	0·27	0·07	3	—	—	—	—	—	254	8·82	0·94	0·04	0·20
Reggio nell'Emilia	172	9·36	0·41	0·23	..	4	1	261	7·82	1·57	0·46	0·15
Arezzo	430	9·09	0·67	0·21	0·02	7	—	—	—	—	—	386	8·91	0·93	0·13	0·03
Firenze	942	8·50	1·30	0·19	0·01	78	7·95	2·05	33	7·88	1·82	0·30	..	1 044	8·76	1·05	0·17	0·01
Grosseto	195	9·18	0·82	—	—	—	—	—	—	—	—	—	—	133	9·02	0·98
Livorno	164	9·57	0·30	0·12	..	21	10·00	3	171	9·77	0·23
Lucca	207	9·42	0·53	0·05	..	59	8·98	0·68	0·17	0·17	30	6·50	2·50	1·00	..	218	9·08	0·78	0·09	0·05
Massa e Carrara	136	9·12	0·51	0·37	..	3	3	118	8·56	1·19	0·25	..
Pisa	350	9·00	0·63	0·34	0·03	11	8·18	0·91	0·91	..	2	290	9·21	0·66	0·14	..
Siena	340	8·68	0·94	0·38	..	14	9·29	0·71	—	—	—	—	—	242	9·09	0·66	0·08	0·17
Ancona	323	8·95	0·71	0·28	0·06	8	3	320	9·16	0·63	0·22	..
Ascoli Piceno	248	9·52	0·36	0·08	0·04	8	3	282	8·44	1·52	0·04	..
Macerata	225	9·16	0·58	0·27	..	1	2	204	8·77	1·18	0·05	..
Pesaro e Urbino	199	9·60	0·40	3	—	—	—	—	—	190	9·05	0·68	0·26	..
Perugia	794	9·41	0·43	0·14	0·03	15	8·67	..	0·67	0·67	4	669	9·15	0·67	0·13	0·04
Roma	1 560	8·98	0·83	0·17	0·01	73	6·16	3·56	0·27	..	27	7·78	1·85	0·37	..	1 400	9·81	1·04	0·14	0·01
Aquila degli Abruzzi	496	9·07	0·73	0·10	0·10	6	4	361	9·17	0·69	0·14	..

E NELLE IMPRESE CHE OCCUPANO AL PIÙ DIECI PERSONE.

CIRCOSCRIZIONI	3·6 (2-8) LAVORAZIONE DEL CUOIO E DELLE PELLI					3·7 CARTA					4·(1,2) PRODUZIONE E PRIME LAVORAZIONI DEI METALLI					4·(3,5) SUCCESSIVE LAVORAZIONI DEI METALLI E FABBRICAZIONE DI APPARECCHI E STRUMENTI DI PRECISIONE, DI MISURA, MUSICALI, ELETTRICI, ECC.				
	Imprese che occupano al più dieci persone					Imprese che occupano al più dieci persone					Imprese che occupano al più dieci persone					Imprese che occupano al più dieci persone				
	in com- plesso	il cui lavoro di solito				in com- plesso	il cui lavoro di solito				in com- plesso	il cui lavoro di solito				in com- plesso	il cui lavoro di solito			
		con- tinua tutto l'anno	è sospeso annualmente				con- tinua tutto l'anno	è sospeso annualmente				con- tinua tutto l'anno	è sospeso annualmente				con- tinua tutto l'anno	è sospeso annualmente		
	per non più di 3 mesi	da 3 a 6 mesi	per più di 6 mesi		per non più di 3 mesi	da 3 a 6 mesi	per più di 6 mesi		per non più di 3 mesi	da 3 a 6 mesi	per più di 6 mesi		per non più di 3 mesi	da 3 a 6 mesi	per più di 6 mesi		per non più di 3 mesi	da 3 a 6 mesi	per più di 6 mesi	
	Numeri relativi a 10 imprese in complesso					Numeri relativi a 10 imprese in complesso					Numeri relativi a 10 imprese in complesso					Numeri relativi a 10 imprese in complesso				
Segue Provincie.																				
Campobasso	450	8·98	0·91	0·09	0·02	4	2	439	8·93	0·91	0·09	0·07
Chieti	339	9·41	0·50	0·09	..	1	2	304	9·18	0·69	0·10	0·03
Teramo	247	9·23	0·65	0·08	0·04	5	1	289	9·27	0·62	0·10	..
Avellino	335	8·99	0·81	0·18	0·03	3	1	238	9·54	0·29	0·17	..
Benevento	354	9·26	0·54	0·14	0·06	2	—	—	—	—	—	236	9·28	0·59	0·13	..
Caserta	881	9·27	0·64	0·10	..	19	6·84	3·16	7	466	8·95	0·71	0·30	0·04
Napoli	742	8·11	1·33	0·54	0·01	88	6·02	2·61	1·36	..	60	7·83	2·00	0·17	..	986	7·73	1·98	0·28	0·01
Salerno	564	9·52	0·37	0·11	..	20	7·00	3·00	3	375	8·48	1·23	0·19	0·11
Bari delle Puglie	973	9·41	0·40	0·08	0·10	24	7·08	2·50	0·42	..	11	9·09	0·91	875	9·26	0·59	0·11	0·03
Foggia	291	8·83	0·72	0·24	0·21	3	1	370	8·59	1·05	0·27	0·08
Lecce	872	9·16	0·58	0·23	0·02	7	4	639	9·20	0·50	0·28	0·02
Potenza	534	9·59	0·36	0·06	..	1	—	—	—	—	—	417	8·97	0·79	0·17	0·07
Catanzaro	599	9·33	0·63	0·03	..	5	1	328	9·09	0·70	0·15	0·06
Cosenza	582	9·40	0·52	0·09	..	3	—	—	—	—	—	275	9·67	0·29	0·04	..
Reggio di Calabria	640	9·53	0·38	0·09	..	2	4	302	8·77	0·93	0·30	..
Caltanissetta	372	9·27	0·59	0·08	0·05	1	—	—	—	—	—	186	9·41	0·59
Catania	626	9·46	0·40	0·08	0·06	16	7·50	1·88	0·63	..	10	10·00	551	9·31	0·54	0·05	0·09
Girgenti	471	9·77	0·19	0·04	..	—	—	—	—	—	1	274	9·53	0·47
Messina	345	9·36	0·61	0·03	..	4	2	237	8·44	1·22	0·30	0·04
Palermo	618	9·68	0·23	0·08	0·02	20	8·00	1·50	0·50	..	13	10·00	626	9·63	0·34	0·03	..
Siracusa	565	9·54	0·44	0·02	..	6	—	—	—	—	—	289	9·62	0·28	0·07	0·03
Trapani	606	9·09	0·71	0·17	0·03	15	8·67	1·33	2	377	8·99	0·69	0·32	..
Cagliari	383	9·63	0·21	0·13	0·03	1	3	345	9·57	0·38	0·03	0·03
Sassari	339	8·94	0·97	0·09	..	1	—	—	—	—	—	322	8·88	0·84	0·28	..
Compartimenti.																				
Piemonte	2 024	8·85	0·93	0·21	0·01	127	7·80	1·89	0·16	0·16	163	7·48	2·15	0·31	0·06	2 771	8·49	1·23	0·25	0·04
Liguria	1 281	9·47	0·43	0·08	0·02	108	8·89	0·83	0·19	0·09	41	7·56	2·44	1 198	9·52	0·26	0·18	0·04
Lombardia	2 953	8·79	0·90	0·28	0·03	227	7·18	2·07	0·66	0·09	260	8·35	1·38	0·27	..	4 373	8·46	1·17	0·35	0·03
Veneto	1 765	9·32	0·56	0·11	0·01	70	8·57	1·14	..	0·29	97	8·76	0·82	0·41	..	2 557	9·22	0·59	0·16	0·03
Emilia	1 703	8·88	0·76	0·33	0·02	68	7·94	1·47	0·59	..	18	7·78	1·67	0·56	..	2 786	8·75	1·01	0·20	0·04
Toscana	2 764	8·89	0·88	0·22	0·01	193	8·45	1·40	0·11	0·05	61	7·54	1·97	0·49	..	2 602	8·96	0·88	0·13	0·03
Marche	995	9·27	0·53	0·17	0·03	20	8·50	1·00	0·50	..	8	996	8·86	1·00	0·14	..
Umbria	794	9·41	0·43	0·14	0·03	15	8·67	..	0·67	0·67	4	609	9·15	0·67	0·13	0·04
Lazio	1 560	8·98	0·83	0·17	0·01	73	6·16	3·56	0·27	..	27	7·78	1·85	0·37	..	1 400	8·81	1·04	0·14	0·01
Abruzzi e Molise	1 532	9·14	0·72	0·09	0·05	16	9·38	..	0·63	..	9	1 393	9·12	0·75	0·11	0·03
Campania	2 876	8·98	0·77	0·23	0·01	132	6·36	2·65	0·98	..	71	8·03	1·69	0·28	..	2 301	8·44	1·28	0·24	0·03
Puglie	2 136	9·23	0·52	0·16	0·08	34	7·35	2·35	0·29	..	16	8·13	1·25	..	0·63	1 884	9·11	0·65	0·20	0·04
Basilicata	534	9·59	0·36	0·06	..	1	—	—	—	—	—	417	8·97	0·79	0·17	0·07
Calabria	1 821	9·42	0·51	0·07	..	10	9·00	1·00	5	905	9·16	0·65	0·17	0·02
Sicilia	3 603	9·46	0·44	0·07	0·02	62	8·06	1·61	0·32	..	28	9·29	0·71	2 540	9·33	0·54	0·10	0·03
Sardegna	722	9·31	0·57	0·11	0·01	2	3	667	9·24	0·60	0·15	0·01
REGNO	29 063	9·13	0·67	0·17	0·02	1 158	7·14	1·79	0·40	0·08	811	8·10	1·58	0·28	0·04	29 459	8·88	0·89	0·20	0·03

Segue TAVOLA V*. — DURATA DEL LAVORO NELL'ANNO SOLARE

CIRCOSCRIZIONI	4.4 COSTRUZIONI MECCANICHE IN GENERALE E GROSSE COSTRUZIONI METALLICHE PER L'AGRICOLTURA, L'INDUSTRIA E I TRASPORTI					4 INDUSTRIE CHE LAVORANO E UTILIZZANO I METALLI					5.1 PREPARAZIONE E LAVORAZIONE DEI MINERALI					6.1 SETA									
	Imprese che occupano al più dieci persone					Imprese che occupano al più dieci persone					Imprese che occupano al più dieci persone					Imprese che occupano al più dieci persone									
	in complesso	il cui lavoro di solito				in complesso	il cui lavoro di solito				in complesso	il cui lavoro di solito				in complesso	il cui lavoro di solito								
		continua tutto l'anno	è sospeso annualmente				continua tutto l'anno	è sospeso annualmente				continua tutto l'anno	è sospeso annualmente				continua tutto l'anno	è sospeso annualmente							
			per non più di 3 mesi	da 3 a 6 mesi	per più di 6 mesi			per non più di 3 mesi	da 3 a 6 mesi	per più di 6 mesi			per non più di 3 mesi	da 3 a 6 mesi	per più di 6 mesi			per non più di 3 mesi	da 3 a 6 mesi	per più di 6 mesi					
Numeri relativi a 10 imprese in complesso					Numeri relativi a 10 imprese in complesso					Numeri relativi a 10 imprese in complesso					Numeri relativi a 10 imprese in complesso										
Provincia.																									
Alessandria	140	6.71	3.00	0.29	..	918	8.39	1.33	0.28	0.01	194	4.38	4.23	0.82	0.57	11	..	1.82	..	8.18					
Cuneo	97	7.42	2.06	0.31	0.21	663	8.24	1.46	0.23	0.08	184	2.89	6.85	0.43	0.33	4					
Novara	217	8.06	1.75	0.18	..	878	8.30	1.45	0.21	0.05	144	4.65	3.82	1.32	0.21	1					
Torino	494	7.87	1.80	0.30	0.02	1 516	8.17	1.52	0.28	0.03	233	5.49	3.69	0.47	0.34	8					
Genova	211	9.24	0.62	0.14	..	1 318	9.54	0.38	0.07	0.01	348	8.76	0.78	0.32	0.14	1					
Porto Maurizio	14	8.57	0.71	0.71	..	189	8.41	0.30	1.07	0.24	89	4.90	2.56	1.54	..	—	—	—	—	—					
Bergamo	87	8.05	1.84	0.11	..	449	8.11	1.51	0.33	0.04	92	5.11	3.80	0.65	0.43	1					
Brescia	114	8.77	1.14	0.09	..	818	8.79	0.68	0.51	0.01	112	5.54	3.39	0.80	0.27	11	1.82	0.91	..	7.27					
Como	176	8.86	1.08	0.06	..	852	8.90	0.95	0.14	0.01	195	6.00	3.49	0.31	0.21	85	8.50	0.94	0.85	0.12					
Cremona	74	8.11	1.62	..	0.27	456	9.06	0.86	0.04	0.04	38	4.74	4.47	0.79	..	7					
Mantova	108	8.70	1.11	0.19	..	440	9.05	0.75	0.18	0.02	60	3.17	4.33	1.33	0.17	11	0.91	1.82	..	7.27					
Milano	812	7.68	1.79	0.50	0.02	2 638	7.81	1.70	0.45	0.03	308	5.16	3.96	0.78	0.10	11	8.18	1.82					
Pavia	107	7.20	2.06	0.56	0.19	511	8.63	1.12	0.22	0.04	87	4.60	4.25	0.92	0.28	11	10.00					
Sondrio	16	7.50	2.50	103	7.86	1.84	0.29	..	18	3.89	1.67	1.67	2.78	—	—	—	—	—					
Belluno	19	10.00	104	7.79	1.35	0.77	0.10	24	1.25	4.58	2.92	1.25	1					
Padova	141	8.37	1.35	0.21	0.07	567	8.98	0.83	0.16	0.04	66	5.15	4.09	0.61	0.15	3					
Rovigo	66	8.42	1.36	0.15	..	273	9.12	0.84	0.04	..	34	2.35	5.88	1.47	0.29	—	—	—	—	—					
Treviso	111	8.56	1.26	0.18	..	590	9.17	0.60	0.19	0.04	70	4.43	4.57	1.00	..	3					
Udine	119	9.33	0.50	0.08	0.08	570	9.37	0.43	0.14	0.05	126	4.05	5.00	0.56	0.40	2					
Venezia	91	9.45	0.55	524	9.01	0.82	0.17	..	137	6.50	2.99	0.51	..	2					
Verona	136	8.97	0.96	0.07	..	553	9.44	0.45	0.09	0.02	79	7.47	2.15	0.25	0.18	10	1.00	..	1.00	8.00					
Vicenza	112	9.02	0.71	0.27	..	539	9.22	0.61	0.17	..	78	5.64	3.97	0.38	..	4					
Bologna	243	8.15	1.40	0.41	0.04	1 122	8.64	1.03	0.31	0.02	156	6.00	2.82	1.28	0.90	4					
Ferrara	118	7.37	2.03	0.59	..	386	8.24	1.48	0.28	..	92	0.76	5.00	1.96	2.28	1					
Forlì	99	7.78	1.72	0.40	0.10	442	8.87	0.93	0.16	0.05	71	6.76	2.39	0.85	..	15	2.00	0.67	..	7.33					
Modena	131	7.48	2.44	..	0.08	441	8.32	1.59	0.07	0.02	47	3.83	3.19	1.28	1.70	—	—	—	—	—					
Parma	106	7.26	2.17	0.57	..	399	8.52	1.20	0.25	0.03	36	3.61	5.28	1.11	..	1					
Piacenza	66	7.88	1.67	0.30	0.15	303	8.71	0.99	0.23	0.07	38	2.63	6.58	0.53	0.26	—	—	—	—	—					
Ravenna	106	8.40	1.04	0.28	0.28	363	8.71	0.96	0.11	0.22	26	6.54	2.31	..	1.15	1					
Reggio nell'Emilia	129	5.74	2.79	1.24	0.23	434	7.33	1.84	0.67	0.16	40	3.75	3.25	2.25	0.75	1					
Arezzo	47	8.72	1.06	0.21	..	433	8.89	0.95	0.14	0.02	97	6.08	2.58	1.03	0.31	—	—	—	—	—					
Firenze	288	7.81	1.67	0.49	0.03	1 398	8.54	1.21	0.24	0.01	458	6.20	2.16	1.40	0.24	8					
Grosseto	8	145	9.03	0.97	39	4.36	2.82	2.05	0.77	—	—	—	—	—					
Livorno	29	9.66	0.34	205	9.76	0.24	40	9.25	0.50	0.25	..	—	—	—	—	—					
Lucca	84	8.81	1.07	0.12	..	325	8.83	0.95	0.18	0.03	167	7.01	2.75	0.18	0.06	4					
Massa e Carrara	29	9.31	0.34	0.34	..	151	8.68	1.06	0.26	..	191	7.75	1.67	0.63	0.05	—	—	—	—	—					
Pisa	84	8.45	1.19	0.24	0.12	403	9.03	0.77	0.15	0.05	247	6.56	1.78	1.09	0.57	—	—	—	—	—					
Siena	41	9.02	0.73	0.24	..	324	9.10	0.65	0.09	0.15	202	2.92	3.86	0.94	2.28	—	—	—	—	—					
Ancona	48	8.33	1.04	0.21	0.42	371	9.06	0.67	0.22	0.05	88	5.34	3.18	0.45	1.02	2					
Ascoli Piceno	25	10.00	310	8.55	1.42	0.02	..	106	3.68	4.34	1.51	0.47	1					
Macerata	32	9.38	0.31	0.31	..	264	8.86	1.06	0.08	..	124	4.68	2.90	1.53	0.89	1					
Pesaro e Urbino	54	8.89	1.11	261	9.04	0.77	0.19	..	146	4.11	2.81	2.26	0.82	50	0.20	..	0.20	9.60					
Perugia	87	8.28	1.15	0.46	0.11	787	8.05	0.70	0.18	0.08	323	3.72	3.44	1.67	1.18	4					
Roma	304	8.62	1.12	0.28	0.03	1 752	8.77	1.05	0.16	0.02	313	6.87	2.17	0.70	0.26	3					
Aquila degli Abruzzi	15	7.32	2.67	380	9.08	0.79	0.13	..	126	3.25	5.16	1.43	0.16	—	—	—	—	—					

E NELLE IMPRESE CHE OCCUPANO AL PIÙ DIECI PERSONE.

CIRCOSCRIZIONI	4.4 COSTRUZIONI MECCANICHE IN GENERE E GROSSE COSTRUZIONI METALLICHE PER L'AGRICOLTURA, L'INDUSTRIA E I TRASPORTI					4 INDUSTRIE CHE LAVORANO E UTILIZZANO I METALLI					5.1 PREPARAZIONE E LAVORAZIONE DEI MINERALI					6.1 SETA				
	Imprese che occupano al più dieci persone					Imprese che occupano al più dieci persone					Imprese che occupano al più dieci persone					Imprese che occupano al più dieci persone				
	in complesso	il cui lavoro di solito				in complesso	il cui lavoro di solito				in complesso	il cui lavoro di solito				in complesso	il cui lavoro di solito			
		con-tinua tutto l'anno	è sospeso annualmente				con-tinua tutto l'anno	è sospeso annualmente				con-tinua tutto l'anno	è sospeso annualmente				con-tinua tutto l'anno	è sospeso annualmente		
	per non più di 3 mesi	da 3 a 6 mesi	per più di 6 mesi		per non più di 3 mesi	da 3 a 6 mesi	per più di 6 mesi		per non più di 3 mesi	da 3 a 6 mesi	per più di 6 mesi		per non più di 3 mesi	da 3 a 6 mesi	per più di 6 mesi		per non più di 3 mesi	da 3 a 6 mesi	per più di 6 mesi	
	Numeri relativi a 10 imprese in complesso					Numeri relativi a 10 imprese in complesso					Numeri relativi a 10 imprese in complesso					Numeri relativi a 10 imprese in complesso				
<i>Segue Provincie.</i>																				
Campobasso	24	8.33	0.83	..	0.83	466	8.91	0.90	0.09	0.11	89	3.82	5.39	0.67	0.11	—	—	—	—	
Chieti	18	7.78	2.22	325	9.11	0.77	0.09	0.03	125	4.80	3.04	1.20	0.96	3	
Teramo	16	9.38	0.63	318	9.28	0.63	0.09	..	93	5.91	3.55	0.43	0.11	1	
Avellino	20	9.50	0.50	261	9.46	0.31	0.15	0.08	110	5.18	2.82	0.64	1.36	—	—	—	—	
Benevento	13	10.00	249	9.32	0.56	0.12	..	88	6.36	2.95	0.57	0.11	—	—	—	—	
Caserta	34	8.82	0.88	0.29	..	512	8.95	0.70	0.31	0.04	159	4.15	3.08	1.01	1.76	16	5.00	1.88	1.88	
Napoli	249	8.35	1.20	0.40	0.04	1 322	7.86	1.83	0.30	0.02	208	7.98	1.63	0.34	0.05	35	1.71	2.29	0.86	
Salerno	107	9.35	0.65	493	8.68	1.10	0.14	0.08	130	4.85	3.62	0.32	0.62	2	
Bari delle Puglie	85	8.94	0.47	0.59	..	972	9.23	0.59	0.15	0.03	157	8.03	1.66	0.32	..	—	—	—	—	
Foggia	39	6.67	2.82	0.51	..	413	8.40	1.23	0.29	0.07	82	2.80	6.22	0.73	0.24	—	—	—	—	
Lecce	54	7.41	1.48	1.11	..	705	9.05	0.58	0.34	0.03	182	7.20	2.25	0.33	0.22	—	—	—	—	
Potenza	34	9.41	0.59	476	9.03	0.74	0.17	0.06	121	3.06	4.30	2.07	0.58	—	—	—	—	
Catanzaro	30	9.33	0.33	..	0.33	364	9.12	0.66	0.14	0.08	172	4.07	4.83	0.93	0.17	2	
Cosenza	16	8.75	1.25	294	9.63	0.34	0.03	..	97	4.33	3.09	2.06	0.52	5	
Reggio di Calabria	99	9.80	0.20	441	9.12	0.68	0.20	..	286	4.37	4.16	1.36	0.11	6	
Caltanissetta	6	195	9.33	0.67	86	4.42	5.12	0.47	..	—	—	—	—	
Catania	50	9.60	0.40	613	9.35	0.52	0.05	0.08	268	6.46	2.57	0.63	0.34	3	
Girgenti	13	10.00	291	9.55	0.45	189	6.40	3.17	0.42	..	—	—	—	—	
Messina	44	9.09	0.91	288	8.51	1.22	0.24	0.03	144	6.11	2.50	0.97	0.42	1	
Palermo	108	8.89	1.02	0.09	..	750	9.53	0.43	0.04	..	204	4.95	3.14	1.57	0.34	—	—	—	—	
Siracusa	40	10.00	375	9.71	0.21	0.05	0.03	91	5.93	2.97	0.99	0.11	—	—	—	—	
Trapani	41	8.54	0.98	0.49	..	453	9.01	0.66	0.33	..	97	4.95	3.51	1.13	0.41	1	
Cagliari	7	358	9.53	0.39	0.03	0.06	78	4.23	2.82	1.92	1.03	—	—	—	—	
Sassari	21	8.10	0.95	0.48	0.48	354	8.79	0.90	0.28	0.03	45	4.67	2.44	1.56	1.33	—	—	—	—	
<i>Compartimenti.</i>																				
Piemonte	948	7.70	1.99	0.27	0.03	3 970	8.26	1.45	0.25	0.04	755	4.29	4.62	0.72	0.37	21	2.08	1.67	0.42	
Liguria	225	9.20	0.62	0.18	..	1 482	9.41	0.37	0.18	0.03	387	8.48	0.96	0.44	0.13	1	
Lombardia	1 494	7.99	1.63	0.35	0.04	6 252	8.35	1.28	0.34	0.03	910	5.15	3.84	0.77	0.23	137	6.35	1.09	0.23	
Veneto	795	8.91	0.93	0.14	0.03	3 660	9.15	0.66	0.16	0.02	614	5.20	3.94	0.68	0.18	25	1.60	0.40	1.20	
Emilia	998	7.54	1.88	0.48	0.10	3 890	8.44	1.23	0.27	0.06	506	4.07	3.66	1.28	0.99	23	2.61	0.43	..	
Toscana	610	8.36	1.28	0.33	0.03	3 384	8.83	0.97	0.17	0.03	1 441	6.13	2.32	1.00	0.55	12	2.50	2.50	..	
Marche	159	8.99	0.75	0.13	0.13	1 206	8.88	0.97	0.13	0.02	464	4.40	3.25	1.55	0.80	54	0.19	..	0.37	
Umbria	87	8.28	1.15	0.46	0.11	787	9.05	0.69	0.18	0.08	323	3.72	3.44	1.67	1.18	4	
Lazio	304	8.62	1.12	0.23	0.03	1 752	8.77	1.05	0.16	0.02	313	6.87	2.17	0.70	0.26	3	
Abruzzi e Molise	73	8.22	1.51	..	0.27	1 489	9.07	0.79	0.10	0.04	433	4.39	4.25	0.99	0.37	4	
Campania	423	8.75	0.95	0.26	0.05	2 837	8.47	1.25	0.24	0.04	695	5.87	2.69	0.68	0.76	53	3.02	2.08	1.13	
Puglie	178	7.98	1.29	0.73	..	2 090	9.00	0.71	0.24	0.04	421	6.65	2.80	0.40	0.14	—	—	—	—	
Basilicata	34	9.41	0.59	476	9.03	0.74	0.17	0.06	121	3.06	4.30	2.07	0.58	—	—	—	—	
Calabria	145	9.59	0.34	..	0.07	1 039	9.25	0.58	0.14	0.03	555	4.27	4.18	1.35	0.20	13	7.70	0.77	0.77	
Sicilia	302	9.14	0.76	0.10	..	2 965	9.33	0.55	0.10	0.02	1 079	5.77	3.10	0.88	0.25	5	
Sardegna	28	8.57	0.71	0.36	0.36	712	9.16	0.65	0.15	0.04	123	4.39	2.68	1.79	1.14	—	—	—	—	
REGNO	6 803	8.26	1.39	0.30	0.05	38 051	8.76	0.99	0.22	0.03	9 140	5.36	3.25	0.94	0.45	358	3.88	1.17	0.47	

Segue TAVOLA V*. — DURATA DEL LAVORO NELL'ANNO SOLARE

CIRCOSCRIZIONI	6·2 COTONE					6·3 LANA					6·(1-8, ω1) LAVORAZIONE DELLE FIBRE TESSILI					6·9 VESTIARIO E ARREDAMENTO DOMESTICO				
	Imprese che occupano al più dieci persone					Imprese che occupano al più dieci persone					Imprese che occupano al più dieci persone					Imprese che occupano al più dieci persone				
	in com-plesso	il cui lavoro di solito				in com-plesso	il cui lavoro di solito				in com-plesso	il cui lavoro di solito				in com-plesso	il cui lavoro di solito			
		con-tinua tutto l'anno	è sospeso annualmente				con-tinua tutto l'anno	è sospeso annualmente				con-tinua tutto l'anno	è sospeso annualmente				con-tinua tutto l'anno	è sospeso annualmente		
	per non più di 3 mesi	da 3 a 6 mesi	per più di 6 mesi		per non più di 3 mesi	da 3 a 6 mesi	per più di 6 mesi		per non più di 3 mesi	da 3 a 6 mesi	per più di 6 mesi		per non più di 3 mesi	da 3 a 6 mesi	per più di 6 mesi		per non più di 3 mesi	da 3 a 6 mesi	per più di 6 mesi	
	Numeri relativi a 10 imprese in complesso					Numeri relativi a 10 imprese in complesso					Numeri relativi a 10 imprese in complesso					Numeri relativi a 10 imprese in complesso				
Province.																				
Alessandria	1	—	—	—	—	—	48	4·38	3·13	0·42	2·08	499	7·37	1·38	1·22	0·02
Cuneo	7	3	79	7·47	1·14	..	1·39	401	8·13	1·10	0·70	0·07
Novara	8	20	4·50	2·00	3·50	..	129	6·05	2·71	1·01	0·23	421	7·32	1·57	1·12	..
Torino	28	7·86	2·14	30	6·50	2·50	1·00	..	161	6·83	1·74	0·56	0·87	1 380	6·98	1·70	1·26	0·06
Genova	10	8·00	2·00	5	88	8·52	1·25	0·23	..	1 339	8·88	0·50	0·57	0·05
Porto Maurizio	—	—	—	—	—	1	2	86	5·81	2·44	1·40	0·35
Bergamo	8	5	27	6·67	2·96	0·37	..	194	7·63	1·70	0·67	..
Brescia	3	6	45	6·44	0·89	0·67	2·00	244	7·66	1·43	0·86	0·04
Como	31	9·35	0·65	—	—	—	—	—	141	8·87	0·85	0·21	0·07	436	7·41	1·88	0·67	0·05
Cremona	2	1	43	6·28	2·33	0·47	0·93	308	7·79	1·30	0·91	..
Mantova	—	—	—	—	—	—	—	—	—	—	30	5·00	2·33	..	2·67	199	8·24	1·11	0·55	0·10
Milano	64	8·44	1·41	..	0·16	7	—	—	—	—	241	7·18	2·45	0·25	0·12	1 905	6·16	2·07	1·65	0·12
Pavia	—	—	—	—	—	—	—	—	—	—	25	4·40	0·80	0·40	4·40	358	7·82	1·17	0·78	0·22
Sondrio	—	—	—	—	—	5	7	16	9·38	0·63
Belluno	—	—	—	—	—	—	—	—	—	—	4	36	8·89	1·11
Padova	1	2	29	6·90	1·03	1·38	0·69	289	8·13	0·76	1·11	..
Rovigo	—	—	—	—	—	—	—	—	—	—	29	5·17	4·14	0·69	..	143	9·23	0·42	0·35	..
Treviso	3	7	52	7·31	0·96	0·96	0·77	219	8·08	0·96	0·87	0·09
Udine	8	1	45	8·00	1·56	..	0·44	303	7·76	1·58	0·63	0·03
Venezia	2	—	—	—	—	—	61	7·87	1·31	0·66	0·16	283	7·60	1·20	1·20	..
Verona	5	1	81	7·41	0·49	0·37	1·73	372	8·47	0·89	0·56	0·08
Vicenza	3	1	35	6·00	1·71	0·86	1·43	223	8·65	0·58	0·72	0·04
Bologna	5	4	126	4·92	3·25	1·27	0·56	485	5·65	2·14	2·04	0·16
Ferrara	1	—	—	—	—	—	16	3·13	1·88	1·88	3·13	156	6·92	1·15	1·92	..
Forlì	1	—	—	—	—	—	39	6·15	0·77	..	3·08	271	8·75	0·85	0·41	..
Modena	3	5	22	7·27	1·36	0·45	0·91	159	8·16	0·92	0·86	0·07
Parma	2	1	10	5·00	2·00	2·00	1·00	183	6·23	1·69	2·02	0·05
Piacenza	—	—	—	—	—	—	—	—	—	—	11	5·45	0·91	3·64	..	165	6·06	2·24	1·70	..
Ravenna	5	1	34	6·76	1·47	1·18	0·59	176	7·61	1·02	1·02	0·34
Reggio nell'Emilia	—	—	—	—	—	2	16	5·63	1·25	1·25	1·88	157	8·09	0·70	1·15	0·06
Arezzo	4	14	2·86	3·57	1·43	2·14	50	6·80	1·80	0·80	0·60	211	7·35	0·76	1·71	0·19
Firenze	12	7·50	1·67	..	0·83	26	6·92	1·15	1·15	0·77	112	6·61	1·70	0·98	0·71	867	6·98	2·26	1·33	0·03
Grosseto	—	—	—	—	—	—	—	—	—	—	12	4·17	1·67	1·67	2·50	79	8·36	1·01	0·38	0·25
Livorno	1	2	28	8·21	1·43	0·36	..	135	9·19	0·59	0·22	..
Lucca	3	2	23	6·39	1·30	..	1·30	274	7·96	1·24	0·77	0·04
Massa e Carrara	—	—	—	—	—	—	—	—	—	—	11	6·36	0·91	1·82	0·91	110	6·91	2·09	0·91	0·09
Pisa	22	5·91	3·18	0·91	..	1	62	7·26	2·26	0·48	..	230	7·39	1·35	1·09	0·17
Siena	1	6	40	5·00	3·25	1·75	..	107	7·66	0·65	1·50	0·19
Ancona	3	5	38	6·84	1·32	0·53	1·32	332	7·95	0·87	1·14	0·03
Ascoli Piceno	9	9	63	6·19	2·54	0·79	0·48	287	8·57	0·87	0·49	0·07
Macerata	3	11	5·45	1·82	1·82	0·91	32	7·50	1·25	0·63	0·63	163	8·83	0·55	0·55	0·06
Pesaro e Urbino	3	1	93	3·66	1·08	0·11	5·16	151	9·14	0·53	0·33	..
Perugia	3	5	63	7·62	0·95	0·79	0·63	330	7·73	1·30	0·88	0·09
Roma	12	10·00	4	197	8·12	1·17	0·66	0·05	1 332	6·64	2·26	1·03	0·08
Aquila degli Abruzzi	—	—	—	—	—	12	6·67	2·50	0·83	..	34	5·29	3·53	0·88	0·29	285	8·58	0·87	0·45	0·10

E NELLE IMPRESE CHE OCCUPANO AL PIÙ DIECI PERSONE.

CIRCOSCRIZIONI	6·2 COTONE					6·3 LANA					6·(1-8, 01) LAVORAZIONE DELLE FIBRE TESSILI					6·9 VESTIARIO E ARREDAMENTO DOMESTICO				
	Imprese che occupano al più dieci persone					Imprese che occupano al più dieci persone					Imprese che occupano al più dieci persone					Imprese che occupano al più dieci persone				
	in com- plesso	il cui lavoro di solito				in com- plesso	il cui lavoro di solito				in com- plesso	il cui lavoro di solito				in com- plesso	il cui lavoro di solito			
		con- tinua tutto l'anno	è sospeso annualmente				con- tinua tutto l'anno	è sospeso annualmente				con- tinua tutto l'anno	è sospeso annualmente				con- tinua tutto l'anno	è sospeso annualmente		
	per non più di 3 mesi	da 3 a 6 mesi	per più di 6 mesi		per non più di 3 mesi	da 3 a 6 mesi	per più di 6 mesi		per non più di 3 mesi	da 3 a 6 mesi	per più di 6 mesi		per non più di 3 mesi	da 3 a 6 mesi	per più di 6 mesi		per non più di 3 mesi	da 3 a 6 mesi	per più di 6 mesi	
	Numeri relativi a 10 imprese in complesso					Numeri relativi a 10 imprese in complesso					Numeri relativi a 10 imprese in complesso					Numeri relativi a 10 imprese in complesso				
<i>Segue Provincie.</i>																				
Campobasso	—	—	—	—	—	12	5·00	0·83	2·50	1·67	41	5·85	2·93	0·73	0·49	278	8·60	0·83	0·36	0·22
Chieti	2	18	2·78	5·56	1·67	..	42	4·76	2·86	2·14	0·24	280	8·43	0·79	0·71	0·07
Teramo	—	—	—	—	—	11	2·73	3·62	3·64	..	44	6·59	1·59	1·59	0·23	150	9·27	0·60	0·13	..
Avellino	—	—	—	—	—	5	10	9·00	1·00	231	8·53	0·91	0·52	0·04
Benevento	2	28	3·57	3·57	2·86	..	88	4·20	4·43	1·36	..	239	9·87	0·04	0·08	..
Caserta	4	6	71	7·75	1·13	0·85	0·28	594	9·19	0·56	0·22	0·03
Napoli	32	8·13	1·56	0·31	..	1	173	6·07	2·02	0·87	1·04	943	6·77	1·52	1·61	0·11
Salerno	5	13	6·15	3·08	0·77	..	66	8·48	1·36	0·15	..	407	9·16	0·52	0·29	0·02
Bari delle Puglie	10	8·00	..	2·00	..	1	68	8·97	..	0·88	0·15	342	8·96	0·53	0·48	0·03
Foggia	—	—	—	—	—	1	17	8·24	1·76	145	7·93	1·24	0·83	..
Lecce	27	9·63	..	0·37	..	1	59	8·14	1·53	0·34	..	508	8·48	0·91	0·57	0·04
Potenza	—	—	—	—	—	24	1·67	5·83	2·08	0·42	31	3·23	4·84	1·61	0·32	252	9·40	0·20	0·40	..
Catanzaro	2	6	23	8·70	0·87	..	0·43	351	9·43	0·31	0·26	..
Cosenza	—	—	—	—	—	20	2·50	6·50	1·00	..	37	5·88	3·51	0·81	..	417	9·30	0·60	0·10	..
Reggio di Calabria	—	—	—	—	—	—	—	—	—	—	27	7·04	2·59	0·37	..	457	9·28	0·31	0·35	0·07
Caltanissetta	1	—	—	—	—	—	9	103	8·16	1·46	0·39	..
Catania	3	3	58	7·76	1·72	0·17	0·34	313	7·99	0·96	1·02	0·03
Girgenti	—	—	—	—	—	—	—	—	—	—	12	6·67	2·50	0·83	..	205	8·88	0·54	0·59	..
Messina	1	—	—	—	—	—	6	129	8·60	0·93	0·39	0·08
Palermo	—	—	—	—	—	—	—	—	—	—	19	8·42	1·05	0·53	..	292	8·97	0·79	0·24	..
Siracusa	1	1	29	6·55	1·03	2·41	..	290	8·24	1·21	0·55	..
Trapani	1	2	89	8·65	1·12	0·11	0·11	246	8·70	1·06	0·20	0·04
Cagliari	—	—	—	—	—	—	—	—	—	—	1	189	8·99	0·32	0·58	0·11
Sassari	—	—	—	—	—	1	1	63	8·25	1·11	0·63	..
<i>Compartimenti.</i>																				
Piemonte	44	7·95	2·05	43	5·58	2·33	2·09	..	417	6·43	2·09	0·58	0·91	2 701	7·28	1·53	1·15	0·44
Liguria	10	8·00	2·00	6	90	8·44	1·33	0·22	..	1 425	8·69	0·62	0·62	0·07
Lombardia	108	8·52	1·30	0·09	0·09	24	7·08	1·67	..	1·25	559	7·16	1·85	0·28	0·71	3 660	6·91	1·78	1 22	0·10
Veneto	22	7·27	2·27	0·45	..	12	3·33	1·67	2·50	2·50	336	7·17	1·33	0·63	0·87	1 868	8·21	0·97	0·78	0·04
Emilia	17	7·65	0·59	1·18	0·59	13	3·08	3·08	2·31	1·54	274	5·47	2·19	1·17	1·17	1 745	6·98	1·47	1·45	0 10
Toscana	43	6·05	2·79	0·93	0·23	51	5·49	2·35	1·18	0 98	338	6·66	1·92	0·89	0·53	2 013	7·17	1·60	1·14	0·08
Marche	18	7·78	1·67	0·56	..	26	3·85	1·92	1·92	2·31	226	5·44	1·55	0·44	2·57	933	8·49	0·76	0·71	0·04
Umbria	3	5	63	7·62	0·95	0·79	0·63	330	7·73	1·80	0·88	0·09
Lazio	12	10·00	4	197	8·12	1·17	0·66	0·05	1 332	6 64	2·26	1·03	0·08
Abruzzi e Molise	2	53	4·15	3·40	2·08	0·38	161	5·65	2·67	1·36	0·32	996	8 64	0·79	0·45	0·11
Campania	43	8·60	1·16	0·23	..	53	4·72	3·40	1·89	..	408	6·42	2·25	0·84	0·49	2 414	8 24	0·91	0·79	0·06
Puglie	37	9·19	..	0·81	..	3	144	8·54	0·83	0·56	0·07	1 295	8 66	0·76	0·56	0·03
Basilicata	—	—	—	—	—	24	1 67	5 83	2 08	0 42	31	3 23	4 84	1 61	0 32	252	9 40	0 20	0 40	..
Calabrie	2	26	3 85	5 88	0 77	..	87	6 91	2 53	0 45	0 11	1 225	9 33	0 41	0 24	0 02
Sicilia	7	6	222	7 93	1 39	0 54	0 14	1 578	8 50	0 96	0 51	0 02
Sardegna	—	—	—	—	—	1	2	252	8 81	0 52	0 60	0 08
REGNO	368	8·04	1·44	0·43	0·08	350	4·60	3·09	1·69	0·63	3 555	6·79	1·83	0·67	0 71	24 019	7 82	1 23	0 89	0 06

Segue TAVOLA V*. — DURATA DEL LAVORO NELL'ANNO SOLARE

CIRCOSCRIZIONI	7 INDUSTRIE CHIMICHE					8.1 INDUSTRIE POLIGRAFICHE					8.2 PRODUZIONE E DISTRIBUZIONE DI FORZA MOTRICE, LUCE, ACQUA, CALORE					2-0 INDUSTRIE IN COMPLESSO				
	Imprese che occupano al più dieci persone					Imprese che occupano al più dieci persone					Imprese che occupano al più dieci persone					Imprese che occupano al più dieci persone				
	in com- plesso	il cui lavoro di solito				in com- plesso	il cui lavoro di solito				in com- plesso	il cui lavoro di solito				in com- plesso	il cui lavoro di solito			
		con- tinua tutto l'anno	è sospeso annualmente				con- tinua tutto l'anno	è sospeso annualmente				con- tinua tutto l'anno	è sospeso annualmente				con- tinua tutto l'anno	è sospeso annualmente		
	per non più di 3 mesi	da 3 a 6 mesi	per più di 6 mesi		per non più di 3 mesi	da 3 a 6 mesi	per più di 6 mesi		per non più di 3 mesi	da 3 a 6 mesi	per più di 6 mesi		per non più di 3 mesi	da 3 a 6 mesi	per più di 6 mesi		per non più di 3 mesi	da 3 a 6 mesi	per più di 6 mesi	
	Numeri relativi a 10 imprese in complesso					Numeri relativi a 10 imprese in complesso					Numeri relativi a 10 imprese in complesso					Numeri relativi a 10 imprese in complesso				
Provincia.																				
Alessandria	102	4.41	2.94	1.08	1.57	54	8.70	0.93	0.37	..	30	8.00	1.33	0.67	..	4 618	7.80	1.64	0.42	0.13
Cuneo	50	4.00	3.60	0.40	2.00	33	9.40	0.61	75	8.13	1.20	0.13	0.58	4 409	7.48	1.88	0.49	0.15
Novara	87	6.44	2.18	0.69	0.69	58	9.31	0.69	101	8.51	0.99	0.80	0.20	5 250	7.75	1.68	0.42	0.15
Torino	176	6.88	1.53	0.57	1.02	111	9.73	0.27	99	9.09	0.71	0.20	..	8 585	7.53	1.86	0.49	0.12
Genova	267	8.80	0.64	0.19	0.37	139	9.93	0.07	56	8.93	0.71	0.18	0.18	8 914	8.93	0.68	0.24	0.15
Porto Maurizio	39	6.15	2.31	0.51	1.03	18	9.44	0.56	10	8.00	1.00	..	1.00	1 235	6.27	1.94	1.38	0.40
Bergamo	39	5.90	1.79	1.54	0.77	27	8.52	1.11	0.37	..	45	9.11	0.44	..	0.44	2 677	8.21	1.34	0.35	0.10
Brescia	60	5.17	2.50	0.83	1.50	32	9.69	0.31	53	8.49	0.57	0.38	0.57	3 687	8.13	1.30	0.38	0.20
Como	85	6.82	1.76	0.71	0.71	46	8.70	1.30	58	9.31	0.17	0.17	0.34	4 905	8.58	1.19	0.16	0.07
Cremona	32	5.63	3.44	0.94	..	29	9.66	0.34	22	8.64	1.36	2 528	8.48	1.14	0.28	0.10
Mantova	34	4.41	4.12	0.59	0.88	22	10.00	20	7.50	1.50	0.50	0.50	2 555	7.01	1.97	0.90	0.11
Milano	305	8.26	1.41	0.23	0.10	279	7.78	2.04	0.18	..	66	8.18	1.21	0.30	0.30	13 898	7.71	1.66	0.56	0.07
Pavia	37	4.59	3.24	1.35	0.81	35	10.00	19	7.37	2.11	0.53	..	3 466	8.41	1.12	0.34	0.12
Sondrio	14	5.00	3.57	0.71	0.71	4	16	9.38	0.63	624	7.37	1.96	0.37	0.30
Belluno	18	3.93	3.89	1.67	1.11	10	10.00	15	10.00	804	6.84	1.85	0.97	0.34
Padova	48	3.54	3.13	0.83	2.50	23	9.13	0.87	10	9.00	1.00	2 546	8.49	1.06	0.35	0.09
Rovigo	25	5.20	3.20	1.20	0.40	15	10.00	25	7.20	2.40	0.40	..	1 361	8.65	1.11	0.17	0.07
Treviso	99	3.74	2.42	1.92	1.92	19	10.00	33	8.18	0.61	1.21	..	2 454	8.58	0.91	0.33	0.18
Udine	84	3.81	2.14	1.31	2.74	35	10.00	58	9.31	0.69	3 208	8.48	1.01	0.31	0.20
Venezia	56	7.32	2.32	0.36	..	45	10.00	27	5.56	3.70	0.74	..	2 474	8.43	1.14	0.35	0.08
Verona	49	4.29	2.04	2.24	1.43	35	9.71	0.29	15	9.33	0.67	3 216	8.59	0.89	0.27	0.25
Vicenza	79	3.04	1.65	2.03	3.29	14	9.29	0.71	44	9.09	0.91	2 951	8.35	1.08	0.33	0.24
Bologna	82	8.78	0.85	0.12	0.24	40	8.50	1.25	0.25	..	22	9.55	0.45	4 622	7.59	1.49	0.68	0.24
Ferrara	24	8.33	0.83	0.83	..	12	7.50	1.67	0.83	..	17	8.82	1.18	1 565	7.41	1.69	0.71	0.19
Forlì	49	6.94	2.65	0.20	0.20	28	10.00	13	9.23	0.77	2 126	8.41	0.97	0.21	0.42
Modena	30	5.33	2.33	0.33	2.00	20	9.50	0.50	12	9.17	0.83	2 383	6.25	2.51	1.08	0.16
Parma	22	6.36	2.27	0.45	0.91	24	10.00	19	8.42	1.05	0.53	..	2 185	6.61	2.20	0.86	0.33
Piacenza	18	5.00	3.89	1.11	..	11	10.00	13	9.23	0.77	1 587	7.81	1.61	0.54	0.44
Ravenna	35	7.43	1.43	0.57	0.57	26	9.23	0.77	10	8.00	2.00	1 514	8.04	1.13	0.37	0.46
Reggio nell'Emilia	26	6.54	2.31	0.77	0.38	19	9.47	0.53	10	9.00	1.00	2 751	5.67	2.54	1.57	0.22
Arezzo	26	2.70	3.46	1.92	1.92	21	8.10	1.43	0.48	..	14	10.00	2 221	7.64	1.81	0.45	0.59
Firenze	146	5.07	2.12	0.82	1.99	121	8.68	1.07	0.17	0.08	46	8.70	1.09	..	0.22	7 492	7.66	1.67	0.51	0.16
Grosseto	15	5.38	1.33	1.33	2.00	15	10.00	9	936	7.80	1.06	0.28	0.87
Livorno	52	9.42	0.38	..	0.19	27	10.00	3	1 205	9.29	0.56	0.11	0.03
Lucca	33	2.73	5.15	1.52	0.61	30	9.67	0.33	15	8.00	2.00	2 413	7.77	1.55	0.39	0.30
Massa e Carrara	13	6.92	1.54	1.54	..	15	9.33	..	0.67	..	13	9.23	0.77	1 450	7.95	1.37	0.44	0.24
Pisa	56	5.36	1.96	1.61	1.07	38	9.74	0.26	8	2 707	8.06	1.13	0.46	0.34
Siena	38	4.74	1.32	1.32	2.63	24	9.58	0.42	20	9.00	0.50	0.50	..	1 948	7.29	1.59	0.51	0.62
Ancona	68	4.12	3.38	1.03	1.47	39	9.49	0.26	..	0.26	23	8.70	0.87	..	0.43	2 085	7.89	1.20	0.42	0.49
Ascoli Piceno	60	3.50	3.00	2.17	1.33	33	10.00	21	9.52	0.48	1 854	7.73	1.20	0.47	0.59
Macerata	34	3.53	3.53	0.29	2.65	24	9.58	0.42	29	9.31	0.69	1 498	8.01	1.09	0.35	0.55
Pesaro e Urbino	32	4.38	3.44	1.25	0.94	7	13	9.23	0.77	1 656	7.49	1.36	0.42	0.73
Perugia	74	4.73	2.57	1.49	1.22	44	9.10	0.45	..	0.45	25	9.20	0.80	4 476	7.09	1.25	0.42	1.24
Roma	139	5.83	1.73	1.51	0.94	128	8.91	0.94	0.16	..	56	9.29	0.18	..	0.54	9 269	7.93	1.27	0.46	0.35
Aquila degli Abruzzi	47	3.19	3.83	1.49	1.49	12	8.33	1.67	28	9.64	0.36	2 250	8.04	1.37	0.35	0.24

E NELLE IMPRESE CHE OCCUPANO AL PIÙ DIECI PERSONE.

CIRCOSCRIZIONI	7 INDUSTRIE CHIMICHE					8.1 INDUSTRIE POLIGRAFICHE					8.2 PRODUZIONE E DISTRIBUZIONE DI FORZA MOTRICE, LUCE, ACQUA, CALORE					2-6 INDUSTRIE IN COMPLESSO				
	Imprese che occupano al più dieci persone					Imprese che occupano al più dieci persone					Imprese che occupano al più dieci persone					Imprese che occupano al più dieci persone				
	in com- plesso	il cui lavoro di solito				in com- plesso	il cui lavoro di solito				in com- plesso	il cui lavoro di solito				in com- plesso	il cui lavoro di solito			
		con- tinua tutto l'anno	è sospeso annualmente				con- tinua tutto l'anno	è sospeso annualmente				con- tinua tutto l'anno	è sospeso annualmente				con- tinua tutto l'anno	è sospeso annualmente		
	per non più di 3 mesi	da 3 a 6 mesi	per più di 6 mesi		per non più di 3 mesi	da 3 a 6 mesi	per più di 6 mesi		per non più di 3 mesi	da 3 a 6 mesi	per più di 6 mesi		per non più di 3 mesi	da 3 a 6 mesi	per più di 6 mesi		per non più di 3 mesi	da 3 a 6 mesi	per più di 6 mesi	
	Numeri relativi a 10 imprese in complesso					Numeri relativi a 10 imprese in complesso					Numeri relativi a 10 imprese in complesso					Numeri relativi a 10 imprese in complesso				
Segue Provincie.																				
Campobasso	48	4.38	3.54	1.25	0.83	10	10.00	23	10.00	2.350	7.72	1.21	0.26	0.80
Chieti	55	3.09	2.91	2.18	1.82	16	10.00	18	8.89	0.56	0.56	..	2.343	6.92	0.97	0.42	1.69
Teramo	37	3.78	2.97	2.70	0.54	14	10.00	15	10.00	1.818	7.61	0.89	0.31	1.18
Avellino	41	2.44	2.44	0.49	4.63	11	6.36	2.73	0.91	..	6	1.819	8.11	0.89	0.31	0.69
Benevento	31	5.16	2.26	1.94	0.65	7	7	1.893	7.72	1.10	0.34	0.84
Caserta	87	4.83	1.72	1.38	2.07	38	8.95	1.05	26	10.00	3.944	8.37	0.84	0.32	0.48
Napoli	209	6.17	1.53	1.77	0.53	144	6.60	3.06	0.35	..	8	6.812	7.82	1.47	0.58	0.12
Salerno	74	3.24	4.73	1.35	0.68	21	9.52	0.48	22	9.55	0.45	3.590	7.88	1.11	0.51	0.50
Bari delle Puglie	133	5.49	1.95	1.43	1.13	55	8.91	1.09	12	6.67	1.67	..	1.67	6.565	7.34	0.77	0.50	1.39
Foggia	39	3.33	2.31	1.79	2.56	21	8.57	1.43	7	2.296	6.66	1.22	0.82	1.30
Lecce	77	5.32	3.25	0.91	0.52	41	9.27	0.73	7	5.126	7.30	1.13	0.61	0.96
Potenza	34	5.00	1.18	2.35	1.47	11	10.00	5	2.758	7.70	0.90	0.61	0.78
Catanzaro	78	6.03	2.95	1.03	..	28	8.93	1.07	9	3.144	7.79	1.20	0.59	0.42
Cosenza	24	2.92	5.00	0.83	1.25	15	9.33	0.67	8	2.402	8.34	0.85	0.35	0.45
Reggio di Calabria	185	3.03	2.92	0.43	3.62	13	9.23	0.77	9	3.796	7.31	1.00	1.02	0.68
Caltanissetta	32	7.81	1.88	0.31	..	11	10.00	3	1.581	7.79	1.12	0.32	0.78
Catania	127	7.80	1.57	0.39	0.24	54	8.33	1.11	0.37	0.19	10	8.00	2.00	3.694	8.34	0.90	0.41	0.35
Girgenti	54	9.44	0.37	0.19	..	11	10.00	1	2.321	8.53	0.74	0.16	0.58
Messina	68	3.68	4.56	0.88	0.88	11	9.09	0.91	8	1.932	7.41	1.22	0.66	0.72
Palermo	90	7.67	1.11	0.56	0.67	55	8.73	1.27	16	4.98	1.88	2.50	1.25	3.769	8.38	0.75	0.50	0.37
Siracusa	51	8.43	0.20	0.59	0.78	25	9.60	0.40	3	2.551	8.59	0.78	0.36	0.27
Trapani	52	8.65	0.77	..	0.58	20	8.00	1.50	0.50	..	3	2.779	8.35	1.06	0.38	0.22
Cagliari	65	3.54	2.77	1.85	1.85	8	4	1.936	8.04	0.79	0.67	0.51
Sassari	46	4.13	3.70	1.30	0.87	5	5	1.786	7.37	1.56	0.73	0.35
Compartimenti.																				
Piemonte	415	5.83	2.27	0.70	1.20	256	9.38	0.55	0.08	..	305	8.56	0.98	0.24	0.20	22.812	7.63	1.78	0.46	0.14
Liguria	306	8.46	0.85	0.23	0.46	157	9.87	0.06	..	0.06	66	8.79	0.76	0.15	0.30	10.149	8.60	0.83	0.38	0.18
Lombardia	606	6.95	2.01	0.58	0.46	474	8.44	1.43	0.13	..	299	8.60	0.84	0.23	0.38	34.340	7.99	1.47	0.45	0.10
Veneto	458	4.17	2.36	1.51	1.97	196	9.80	0.20	227	8.46	1.23	0.31	..	19.014	8.43	1.05	0.34	0.18
Emilia	286	7.27	1.82	0.42	0.49	180	9.28	0.61	0.11	..	116	8.97	0.69	0.09	0.26	18.733	7.16	1.79	0.79	0.26
Toscana	379	5.38	2.08	1.06	1.48	291	9.18	0.65	0.14	0.03	128	8.98	0.86	0.08	0.08	20.372	7.81	1.42	0.44	0.32
Marche	194	3.87	3.29	1.30	1.55	103	9.71	0.10	..	0.19	86	9.19	0.70	..	0.11	7.093	7.78	1.22	0.42	0.58
Umbria	74	4.73	2.57	1.49	1.22	44	9.10	0.45	..	0.45	25	9.20	0.80	4.476	7.09	1.25	0.42	1.24
Lazio	139	5.83	1.73	1.51	0.94	128	8.91	0.94	0.16	..	56	9.29	0.18	..	0.54	9.269	7.93	1.27	0.46	0.35
Abruzzi e Molise	187	3.58	3.32	1.87	1.23	52	9.62	0.38	84	9.64	0.12	0.12	0.12	8.761	7.57	1.12	0.34	0.97
Campania	442	5.00	2.24	1.52	1.24	221	7.33	2.40	0.27	..	69	9.71	0.14	0.14	..	18.058	7.97	1.16	0.46	0.41
Puglie	249	5.10	2.41	1.33	1.16	117	8.97	1.03	26	7.31	1.54	0.38	0.77	13.987	7.22	0.97	0.59	1.22
Basilicata	34	5.00	1.18	2.35	1.47	11	10.00	5	2.758	7.70	0.90	0.61	0.78
Calabria	287	3.83	3.10	0.63	2.44	56	9.11	0.89	26	7.69	1.54	0.38	0.38	9.342	7.73	1.03	0.70	0.53
Sicilia	474	7.53	1.56	0.44	0.46	187	8.82	0.96	0.16	0.05	44	5.45	2.27	1.14	1.14	18.627	8.26	0.91	0.40	0.43
Sardegna	111	3.78	3.15	1.62	1.44	13	8.46	1.54	9	3.722	7.72	1.16	0.70	0.43
REGNO	4.641	5.73	2.18	0.97	1.13	2.486	8.97	0.90	0.10	0.03	1.571	8.69	0.87	0.22	0.23	221.513	7.84	1.29	0.48	0.39

TAVOLA VI*. — DURATA DEL LAVORO NELL'ANNO SOLARE

CIRCOSCRIZIONI	2.1 MINIERE					2.2 CAVE					2.3 SALINE MARITTIME, TORBIERE, ACQUE MINERALI					3. (1,2) LEGNO E MATERIE ANALOGHE				
	Imprese che occupano più di dieci persone					Imprese che occupano più di dieci persone					Imprese che occupano più di dieci persone					Imprese che occupano più di dieci persone				
	il cui lavoro di solito					il cui lavoro di solito					il cui lavoro di solito					il cui lavoro di solito				
	in com- plesso	con- tinua tutto l'anno	è sospeso annualmente			in com- plesso	con- tinua tutto l'anno	è sospeso annualmente			in com- plesso	con- tinua tutto l'anno	è sospeso annualmente			in com- plesso	con- tinua tutto l'anno	è sospeso annualmente		
			per non più di 3 mesi	da 3 a 6 mesi	per più di 6 mesi			per non più di 3 mesi	da 3 a 6 mesi	per più di 6 mesi			per non più di 3 mesi	da 3 a 6 mesi	per più di 6 mesi			per non più di 3 mesi	da 3 a 6 mesi	per più di 6 mesi
Numeri relativi a 10 imprese in complesso					Numeri relativi a 10 imprese in complesso					Numeri relativi a 10 imprese in complesso					Numeri relativi a 10 imprese in complesso					
Provincia.																				
Alessandria.	—	—	—	—	34	10-00	—	—	—	—	—	42	10-00	
Cuneo.	1	6	—	—	—	—	—	19	10-00	
Novara.	7	33	9-39	0-61	—	—	—	—	—	72	9-86	..	0-14	..	
Torino.	15	8-67	..	1-33	25	7-60	2-40	—	—	—	—	—	164	9-94	0-06	
Genova.	5	18	8-89	..	1-11	..	—	—	—	—	—	105	9-43	0-29	0-29	..	
Porto Maurizio.	—	—	—	—	6	—	—	—	—	—	13	8-46	0-77	0-77	..	
Bergamo.	13	10-00	23	8-70	0-87	0-43	..	—	—	—	—	—	21	9-52	0-48	
Brescia.	2	10	8-00	..	2-00	..	1	31	9-68	0-32	
Como.	1	21	9-52	..	0-48	..	—	—	—	—	—	62	9-84	0-16	
Cremona.	—	—	—	—	—	—	—	—	—	—	—	—	—	—	25	9-60	0-40	
Mantova.	—	—	—	—	3	—	—	—	—	—	21	7-62	1-90	0-48	..	
Milano.	—	—	—	—	24	7-08	2-92	1	276	9-82	0-18	
Pavia.	—	—	—	—	—	—	—	—	—	—	—	—	—	—	21	9-52	0-48	
Sondrio.	—	—	—	—	1	—	—	—	—	—	2	
Belluno.	1	1	—	—	—	—	—	21	6-67	1-43	0-95	0-95	
Padova.	—	—	—	—	12	6-67	2-50	..	0-83	—	—	—	—	—	32	10-00	
Rovigo.	—	—	—	—	—	—	—	—	—	—	—	—	—	—	6	
Treviso.	—	—	—	—	5	—	—	—	—	—	33	10-00	
Udine.	1	10	8-00	1-00	1-00	..	—	—	—	—	—	34	9-71	..	0-29	..	
Venezia.	—	—	—	—	—	—	—	—	—	—	—	—	—	—	53	9-81	0-19	
Verona.	—	—	—	—	4	—	—	—	—	—	23	7-83	0-44	1-74	..	
Vicenza.	4	5	—	—	—	—	—	53	9-06	0-75	0-19	..	
Bologna.	—	—	—	—	3	—	—	—	—	—	47	9-57	0-21	0-21	..	
Ferrara.	—	—	—	—	—	—	—	—	—	1	6	
Forlì.	3	1	—	—	—	—	—	9	
Modena.	—	—	—	—	1	—	—	—	—	—	33	7-27	2-73	
Parma.	2	2	—	—	—	—	—	12	9-17	..	0-83	..	
Piacenza.	3	1	—	—	—	—	—	4	
Ravenna.	—	—	—	—	—	—	—	—	—	1	20	10-00	
Reggio nell'Emilia.	—	—	—	—	1	—	—	—	—	—	30	8-67	0-67	0-33	0-33	
Arezzo.	5	1	—	—	—	—	—	7	
Firenze.	2	9	1	129	7-83	1-71	0-47	..	
Grosseto.	17	10-00	8	—	—	—	—	—	1	
Livorno.	3	6	—	—	—	—	—	14	10-00	
Lucca.	1	53	9-81	..	0-19	..	—	—	—	—	—	28	9-64	..	0-36	..	
Massa e Carrara.	—	—	—	—	14	8-57	..	1-43	..	—	—	—	—	—	2	
Pisa.	3	7	2	21	8-57	0-95	0-48	..	
Siena.	5	12	10-00	—	—	—	—	—	15	8-00	0-67	1-33	..	
Ancona.	1	2	—	—	—	—	—	14	10-00	
Ascoli Piceno.	—	—	—	—	2	—	—	—	—	—	9	
Macerata.	—	—	—	—	1	—	—	—	—	—	—	—	—	—	—	
Pesaro e Urbino.	—	—	—	—	1	—	—	—	—	—	11	10-00	
Perugia.	2	2	—	—	—	—	—	12	9-17	0-83	
Roma.	1	32	8-75	0-63	0-63	..	2	83	9-16	0-36	0-48	..	
Aquila degli Abruzzi.	1	2	—	—	—	—	—	8	

E NELLE IMPRESE CHE OCCUPANO PIÙ DI DIECI PERSONE.

CIRCOSCRIZIONI	2·1 MINIERE					2·2 CAVE					2·3 SALINE MARITTIME, TORBIERE, ACQUE MINERALI					3·(1,2) LEGNO E MATERIE ANALOGHE				
	Imprese che occupano più di dieci persone					Imprese che occupano più di dieci persone					Imprese che occupano più di dieci persone					Imprese che occupano più di dieci persone				
	in com- plesso	il cui lavoro di solito				in com- plesso	il cui lavoro di solito				in com- plesso	il cui lavoro di solito				in com- plesso	il cui lavoro di solito			
		con- tinua tutto l'anno	è sospeso annualmente				con- tinua tutto l'anno	è sospeso annualmente				con- tinua tutto l'anno	è sospeso annualmente				con- tinua tutto l'anno	è sospeso annualmente		
	per non più di 3 mesi	da 3 a 6 mesi	per più di 6 mesi		per non più di 3 mesi	da 3 a 6 mesi	per più di 6 mesi		per non più di 3 mesi	da 3 a 6 mesi	per più di 6 mesi		per non più di 3 mesi	da 3 a 6 mesi	per più di 6 mesi		per non più di 3 mesi	da 3 a 6 mesi	per più di 6 mesi	
	Numeri relativi a 10 imprese in complesso					Numeri relativi a 10 imprese in complesso					Numeri relativi a 10 imprese in complesso					Numeri relativi a 10 imprese in complesso				
Segue Provincie.																				
Campobasso	—	—	—	—	2	—	—	—	—	—	1	
Chieti	4	2	—	—	—	—	—	4	
Teramo	—	—	—	—	—	—	—	—	—	—	—	—	—	—	—	—	—	—	—	
Avellino	—	—	—	—	2	—	—	—	—	—	4	
Benevento	—	—	—	—	—	—	—	—	—	—	—	—	—	—	—	—	—	—	—	
Caserta	—	—	—	—	8	—	—	—	—	—	7	
Napoli	—	—	—	—	15	10·00	—	—	—	—	—	75	8·67	1·07	0·13	0·13	
Salerno	—	—	—	—	3	—	—	—	—	—	9	
Bari delle Puglie	—	—	—	—	23	7·39	..	2·61	..	—	—	—	—	—	43	8·37	0·70	0·70	0·23	
Foggia	—	—	—	—	—	—	—	—	—	1	8	
Lecce	—	—	—	—	12	8·33	1·67	—	—	—	—	—	16	7·50	..	2·50	..	
Potenza	—	—	—	—	2	—	—	—	—	—	3	
Catanzaro	4	2	—	—	—	—	—	6	
Cosenza	1	3	—	—	—	—	—	4	
Reggio di Calabria	—	—	—	—	—	—	—	—	—	—	—	—	—	—	8	
Caltanissetta	6	—	—	—	—	—	—	—	—	—	—	1	
Catania	6	—	—	—	—	—	—	—	—	—	—	22	10·00	
Girgenti	10	10·00	2	2	2	
Messina	—	—	—	—	24	9·58	0·42	—	—	—	—	—	6	
Palermo	2	6	1	15	9·33	0·67	
Siracusa	7	3	2	7	
Trapani	—	—	—	—	—	—	—	—	—	8	10	10·00	
Cagliari	67	9·40	0·30	..	1	3	12	6·67	0·83	..	2·50	
Sassari	5	3	—	—	—	—	—	16	8·13	0·63	1·25	..	
Compartimenti.																				
Piemonte	23	8·70	..	1·30	..	98	8·88	1·12	—	—	—	—	297	9·93	0·03	0·03	..	
Liguria	5	24	9·17	..	0·83	..	—	—	—	—	118	9·32	0·34	0·34	..	
Lombardia	16	10·00	82	8·17	1·34	0·49	..	2	459	9·67	0·26	0·02	0·05	
Veneto	6	37	7·03	1·35	1·35	0·27	—	—	—	—	255	9·25	0·35	0·31	0·08	
Emilia	8	9	2	161	8·88	0·87	0·19	0·06	
Toscana	36	9·44	..	0·28	0·28	110	8·91	0·45	0·27	0·36	3	217	8·39	1·15	0·46	..	
Marche	1	6	—	—	—	—	34	8·53	0·88	0·59	..	
Umbria	2	2	—	—	—	—	12	9·17	0·83	
Lazio	1	32	8·75	0·63	0·63	..	2	83	9·16	0·36	0·48	..	
Abruzzi e Molise	5	6	—	—	—	—	13	10·00	
Campania	—	—	—	—	—	23	10·00	—	—	—	—	95	8·53	1·15	0·21	0·11	
Puglie	—	—	—	—	—	35	7·71	0·57	1·71	..	1	67	8·36	0·45	1·04	0·15	
Basilicata	—	—	—	—	—	2	—	—	—	—	3	
Calabria	5	5	—	—	—	—	18	8·33	1·11	0·56	..	
Sicilia	31	7·74	1·29	0·97	..	35	9·71	0·29	13	8·46	..	0·77	0·77	63	9·84	0·16	..	
Sardegna	72	9·44	0·28	..	0·28	4	3	28	7·50	0·71	0·71	1·07	
REGNO	211	9·05	0·43	0·38	0·14	515	8·64	0·80	0·47	0·10	26	9·23	..	0·38	0·38	1 923	9·24	0·47	0·23	0·05

Segue TAVOLA VI*. — DURATA DEL LAVORO NELL'ANNO SOLARE

CIRCOSCRIZIONI	3·6 (2,8) LAVORAZIONE DEL CUOIO E DELLE PELLI					3·7 CARTA					4· (1,2) PRODUZIONE E PRIME LAVORAZIONI DEI METALLI					4· (3,5) SUCCESSIVE LAVORAZIONI DEI METALLI E FABBRICAZIONE DI APPARECCHI E STRUMENTI DI PRECISIONE, DI MISURA, MUSICALI, ELETTRICI, ECC.				
	Imprese che occupano più di dieci persone					Imprese che occupano più di dieci persone					Imprese che occupano più di dieci persone					Imprese che occupano più di dieci persone				
	in complesso	il cui lavoro di solito				in complesso	il cui lavoro di solito				in complesso	il cui lavoro di solito				in complesso	il cui lavoro di solito			
		con- tinua tutto l'anno	è sospeso annualmente				con- tinua tutto l'anno	è sospeso annualmente				con- tinua tutto l'anno	è sospeso annualmente				con- tinua tutto l'anno	è sospeso annualmente		
			per non più di 3 mesi	da 3 a 6 mesi	per più di 6 mesi			per non più di 3 mesi	da 3 a 6 mesi	per più di 6 mesi			per non più di 3 mesi	da 3 a 6 mesi	per più di 6 mesi			per non più di 3 mesi	da 3 a 6 mesi	per più di 6 mesi
Numeri relativi a 10 imprese in complesso					Numeri relativi a 10 imprese in complesso					Numeri relativi a 10 imprese in complesso					Numeri relativi a 10 imprese in complesso					
Provincia.																				
Alessandria	27	9·63	0·37	..	1	3	39	10·00	
Cuneo	18	10·00	9	2	5	
Novara	23	10·00	24	10·00	19	10·00	49	10·00	
Torino	58	9·83	..	0·17	50	9·80	..	0·20	..	25	10·00	123	9·84	0·16	
Genova	49	10·00	26	9·62	0·38	38	9·47	0·53	60	9·67	0·33	
Porto Maurizio	4	—	—	—	—	—	1	—	—	—	—	—	
Bergamo	11	9·09	0·91	..	13	10·00	8	13	10·00	
Brescia	20	10·00	16	9·38	..	0·63	..	29	10·00	59	9·49	0·17	0·17	0·17	
Como	29	9·66	0·34	..	37	9·46	0·27	0·27	..	20	9·50	0·50	51	10·00	
Cremona	7	5	3	10	10·00	
Mantova	6	5	1	5	
Milano	114	9·74	0·26	..	107	9·81	0·09	..	0·09	50	10·00	268	9·93	..	0·07	..	
Pavia	47	10·00	2	7	2	
Sondrio	2	—	—	—	—	—	—	—	—	—	—	—	—	—	—	—	
Belluno	2	3	—	—	—	—	—	1	
Padova	6	2	3	17	10·00	
Rovigo	2	—	—	—	—	—	—	—	—	—	—	1	
Treviso	5	13	9·23	0·77	—	—	—	—	—	7	
Udine	4	5	2	10	10·00	
Venezia	8	1	1	27	9·63	0·37	
Verona	9	6	3	19	10·00	
Vicenza	9	13	10·00	2	29	9·66	0·34	
Bologna	14	10·00	15	9·33	0·67	8	39	9·23	0·77	
Ferrara	—	—	—	—	1	—	—	—	—	—	5	
Forlì	6	—	—	—	—	—	—	—	—	—	—	4	
Modena	10	10·00	7	2	11	10·00	
Parma	9	1	—	—	—	—	—	10	9·00	1·00	
Piacenza	2	3	1	9	
Ravenna	2	2	—	—	—	—	—	1	
Reggio nell'Emilia	—	—	—	—	1	1	2	
Arezzo	1	2	—	—	—	—	—	4	
Firenze	56	9·82	0·18	..	14	9·29	0·71	14	10·00	56	10·00	
Grosseto	—	—	—	—	—	—	—	—	—	—	—	—	—	—	—	—	—	—	—	
Livorno	2	6	4	12	9·17	0·83	
Lucca	10	10·00	47	9·57	0·43	3	4	
Massa e Carrara	1	—	—	—	—	—	1	—	—	—	—	—	
Pisa	6	2	16	3·75	5·63	..	0·63	5	
Siena	4	6	1	5	
Ancona	7	5	1	6	
Ascoli Piceno	7	—	—	—	—	—	—	—	—	—	—	1	
Macerata	11	10·00	5	—	—	—	—	—	1	
Pesaro e Urbino	5	2	1	2	
Perugia	8	6	1	10	10·00	
Roma	18	10·00	44	9·32	0·23	0·45	..	9	44	9·77	0·23	
Aquila degli Abruzzi	5	1	1	1	

E NELLE IMPRESE CHE OCCUPANO PIÙ DI DIECI PERSONE.

CIRCOSCRIZIONI	3·6 (2,8) LAVORAZIONE DEL CUOIO E DELLE PELLI					3·7 CARTA					4·(1,2) PRODUZIONE E PRIME LAVORAZIONI DEI METALLI					4·(3,5) SUCCESSIVE LAVORAZIONI DEI METALLI E FABBRICAZIONE DI APPARECCHI E STRUMENTI DI PRECISIONE, DI MISURA, MUSICALI, ELETTRICI, ECC.				
	Imprese che occupano più di dieci persone					Imprese che occupano più di dieci persone					Imprese che occupano più di dieci persone					Imprese che occupano più di dieci persone				
	in com- plesso	il cui lavoro di solito				in com- plesso	il cui lavoro di solito				in com- plesso	il cui lavoro di solito				in com- plesso	il cui lavoro di solito			
		con- tinua tutto l'anno	è sospeso annualmente				con- tinua tutto l'anno	è sospeso annualmente				con- tinua tutto l'anno	è sospeso annualmente				con- tinua tutto l'anno	è sospeso annualmente		
			per non più di 3 mesi	da 3 a 6 mesi	per più di 6 mesi			per non più di 3 mesi	da 3 a 6 mesi	per più di 6 mesi			per non più di 3 mesi	da 3 a 6 mesi	per più di 6 mesi			per non più di 3 mesi	da 3 a 6 mesi	per più di 6 mesi
Numeri relativi a 10 imprese in complesso					Numeri relativi a 10 imprese in complesso					Numeri relativi a 10 imprese in complesso					Numeri relativi a 10 imprese in complesso					
Segue Provincie.																				
Campobasso	—	—	—	—	—	—	—	—	—	—	—	—	—	—	—	1
Chieti	1	1	—	—	—	—	—	1
Teramo	—	—	—	—	—	1	—	—	—	—	—	—	—	—	—	—
Avellino	5	—	—	—	—	—	—	—	—	—	—	2
Benevento	1	—	—	—	—	—	—	—	—	—	—	1
Caserta	9	18	10·00	—	—	—	—	—	2
Napoli	86	8·02	1·40	0·58	..	15	8·67	1·33	20	8·50	1·00	0·50	..	42	9·29	0·71
Salerno	4	6	1	3
Bari delle Puglie	6	—	—	—	—	—	5	14	10·00
Foggia	—	—	—	—	—	—	—	—	—	—	—	—	—	—	—	1
Lecce	1	—	—	—	—	—	1	9
Potenza	—	—	—	—	—	—	—	—	—	—	—	—	—	—	—	1
Catanzaro	1	1	—	—	—	—	—	—	—	—	—	—
Cosenza	1	—	—	—	—	—	—	—	—	—	—	—	—	—	—	—
Reggio di Calabria	2	—	—	—	—	—	—	—	—	—	—	—	—	—	—	—
Caltanissetta	1	—	—	—	—	—	—	—	—	—	—	—	—	—	—	—
Catania	12	8·33	1·67	1	2	6
Girgenti	—	—	—	—	—	—	—	—	—	—	—	—	—	—	—	—	—	—	—	—
Messina	8	—	—	—	—	—	1	3
Palermo	10	10·00	—	—	—	—	—	2	10	10·00
Siracusa	4	—	—	—	—	—	—	—	—	—	—	2
Trapani	4	—	—	—	—	—	—	—	—	—	—	1
Cagliari	13	10·00	1	2	5
Sassari	5	—	—	—	—	—	—	—	—	—	—	5
Compartimenti.																				
Piemonte	126	9·84	0·08	0·08	..	84	9·88	..	0·12	..	49	10·00	216	9·91	0·09
Liguria	53	10·00	26	9·62	0·38	39	9·49	0·51	60	9·67	0·33
Lombardia	236	9·79	0·21	185	9·73	0·11	0·11	0·05	118	9·92	0·08	408	9·88	0·02	0·07	0·02
Veneto	45	9·56	0·44	43	9·77	0·23	11	10·00	111	9·82	0·18
Emilia	43	9·77	..	0·23	..	30	9·00	1·00	12	9·17	0·83	81	9·51	0·49
Toscana	80	9·88	0·13	77	9·35	0·65	39	6·92	2·82	..	0·26	86	9·88	0·12
Marche	30	10·00	12	9·17	0·83	2	10	10·00
Umbria	8	6	1	10	10·00
Lazio	18	10·00	44	9·32	0·23	0·45	..	9	44	9·77	0·23
Abruzzi e Molise	6	3	1	3
Campania	105	8·38	1·14	0·48	..	39	9·23	0·77	21	8·57	0·95	0·48	..	50	9·40	0·60
Puglie	7	—	—	—	—	—	6	24	10·00
Basilicata	—	—	—	—	—	—	—	—	—	—	—	—	—	—	—	1
Calabria	4	1	—	—	—	—	—	—	—	—	—	—
Sicilia	39	9·49	0·51	1	5	22	9·55	0·45
Sardegna	18	10·00	1	2	10	10·00
REGNO	828	9·63	0·28	0·09	..	552	9·58	0·31	0·09	0·02	315	9·33	0·57	0·06	0·03	1 136	9·82	0·15	0·03	0·01

Segue TAVOLA VI*. — DURATA DEL LAVORO NELL'ANNO SOLARE

CIRCOSCRIZIONI	4.4 COSTRUZIONI MECCANICHE IN GENERE E GROSSE COSTRUZIONI METALLICHE PER L'AGRICOLTURA, L'INDUSTRIA E I TRASPORTI					4 INDUSTRIE CHE LAVORANO E UTILIZZANO I METALLI					5.1 PREPARAZIONE E LAVORAZIONE DEI MINERALI					6.1 SETA									
	Imprese che occupano più di dieci persone					Imprese che occupano più di dieci persone					Imprese che occupano più di dieci persone					Imprese che occupano più di dieci persone									
	in com- plesso	il cui lavoro di solito				in com- plesso	il cui lavoro di solito				in com- plesso	il cui lavoro di solito				in com- plesso	il cui lavoro di solito								
		con- tinua tutto l'anno	è sospeso annualmente				con- tinua tutto l'anno	è sospeso annualmente				con- tinua tutto l'anno	è sospeso annualmente				con- tinua tutto l'anno	è sospeso annualmente							
			per non più di 3 mesi	da 3 a 6 mesi	per più di 6 mesi			per non più di 3 mesi	da 3 a 6 mesi	per più di 6 mesi			per non più di 3 mesi	da 3 a 6 mesi	per più di 6 mesi			per non più di 3 mesi	da 3 a 6 mesi	per più di 6 mesi					
Numeri relativi a 10 imprese in complesso					Numeri relativi a 10 imprese in complesso					Numeri relativi a 10 imprese in complesso					Numeri relativi a 10 imprese in complesso										
Provincia.																									
Alessandria	35	10.00	77	10.00	180	8.00	0.72	0.78	0.50	29	6.90	1.38	0.69	1.03					
Cuneo	9	19	10.00	89	4.72	2.36	1.91	1.01	53	9.62	..	0.19	0.19					
Novara	41	10.00	128	10.00	85	8.59	0.35	1.06	..	15	7.33	2.67					
Torino	138	9.93	0.07	331	9.88	0.09	..	0.03	177	7.06	0.68	2.09	0.17	47	8.51	1.49					
Genova	116	9.91	0.09	238	9.79	0.21	84	9.17	0.48	0.24	0.12	2					
Porto Maurizio	1	3	6	—	—	—	—	—					
Bergamo	13	10.00	41	10.00	62	8.87	0.65	0.48	..	171	9.30	0.41	0.23	0.06					
Brescia	32	10.00	126	9.76	0.08	0.08	0.08	56	7.32	2.32	0.36	..	77	4.16	4.68	0.26	0.91					
Como	34	10.00	147	9.36	0.13	95	8.95	0.63	0.31	0.11	532	8.10	1.84	0.02	0.04					
Cremona	12	9.17	..	0.83	..	25	9.60	..	0.40	..	65	6.15	0.92	2.62	0.31	62	3.71	5.00	..	1.29					
Mantova	10	10.00	17	10.00	43	6.05	2.56	0.93	0.47	16	2.50	4.38	1.25	1.88					
Milano	282	9.82	0.11	0.07	..	667	9.88	0.04	0.07	..	228	8.29	0.83	0.70	0.18	256	6.60	3.16	0.12	0.12					
Pavia	29	10.00	35	10.00	87	7.59	0.34	1.38	0.69	24	5.42	4.17	..	0.42					
Sondrio	2	2	2	9					
Belluno	2	3	9	1					
Padova	17	8.82	1.18	45	9.56	0.44	57	8.25	1.40	0.18	0.18	13	8.46	1.54					
Rovigo	5	6	34	5.29	2.94	1.47	0.29	—	—	—	—	—					
Treviso	11	10.00	23	9.57	..	0.43	..	59	7.80	1.53	0.51	0.17	49	4.49	3.06	1.22	1.22					
Udine	12	10.00	24	10.00	55	9.09	0.91	41	7.00	1.71	..	0.49					
Venezia	24	9.58	0.42	59	9.66	0.34	55	8.55	1.09	0.18	0.18	7					
Verona	15	10.00	41	10.00	34	7.94	0.59	1.18	0.29	20	5.50	2.00	1.00	1.50					
Vicenza	16	8.75	1.25	63	9.05	0.95	39	7.69	1.03	1.28	..	61	5.25	4.10	0.33	0.33					
Bologna	45	9.33	0.67	98	9.29	0.71	56	8.75	0.89	0.36	..	4					
Ferrara	5	12	10.00	22	6.36	3.18	0.45	..	—	—	—	—	—					
Forlì	9	14	9.29	0.71	35	7.43	0.86	1.71	..	9					
Modena	11	10.00	25	10.00	40	5.25	3.00	1.75	..	—	—	—	—	—					
Parma	6	18	8.89	1.11	45	6.67	2.00	0.89	0.44	2					
Piacenza	6	17	10.00	36	6.39	1.11	2.22	0.28	3					
Ravenna	9	11	9.09	0.91	36	7.22	1.39	1.39	..	5					
Reggio nell'Emilia	6	11	10.00	41	6.34	1.95	1.71	..	6					
Arezzo	5	11	10.00	16	9.38	..	0.63	..	18	7.78	1.11	0.56	0.56					
Firenze	39	10.00	125	10.00	95	9.05	0.42	0.42	0.11	23	3.91	3.48	0.87	1.74					
Grosseto	3	4	3	—	—	—	—	—					
Livorno	9	26	9.62	0.38	20	8.50	1.00	..	0.50	—	—	—	—	—					
Lucca	8	15	8.00	2.00	98	8.78	0.61	0.61	..	30	2.67	1.33	1.67	4.33					
Massa e Carrara	4	6	71	9.72	0.14	0.14	..	—	—	—	—	—					
Pisa	12	8.33	1.67	35	6.57	3.14	..	0.29	66	5.61	1.67	1.67	1.06	1					
Siena	5	14	10.00	21	5.71	0.95	3.33	..	—	—	—	—	—					
Ancona	11	10.00	18	10.00	46	6.30	2.17	1.52	..	35	6.29	2.57	0.86	0.29					
Ascoli Piceno	5	6	28	3.93	2.14	2.86	1.07	1					
Macerata	1	3	20	4.00	1.00	4.00	1.00	6					
Pesaro e Urbino	4	8	18	8.33	1.67	14	3.57	5.00	..	1.43					
Perugia	13	10.00	27	9.63	0.37	34	7.35	1.18	0.88	0.59	—	—	—	—	—					
Roma	51	10.00	116	9.91	0.09	85	9.06	0.82	0.12	..	—	—	—	—	—					
Aquila degli Abruzzi	3	5	12	5.00	2.50	2.50	..	—	—	—	—	—					

E NELLE IMPRESE CHE OCCUPANO PIÙ DI DIECI PERSONE.

CIRCOSCRIZIONI	4.4 COSTRUZIONI MECCANICHE IN GENERE E GROSSE COSTRUZIONI METALLICHE PER L'AGRICOLTURA, L'INDUSTRIA E I TRASPORTI					4 INDUSTRIE CHE LAVORANO E UTILIZZANO I METALLI					5.1 PREPARAZIONE E LAVORAZIONE DEI MINERALI					6.1 SETA				
	Imprese che occupano più di dieci persone					Imprese che occupano più di dieci persone					Imprese che occupano più di dieci persone					Imprese che occupano più di dieci persone				
	in com- plesso	il cui lavoro di solito				in com- plesso	il cui lavoro di solito				in com- plesso	il cui lavoro di solito				in com- plesso	il cui lavoro di solito			
		con- tinua tutto l'anno	è sospeso annualmente				con- tinua tutto l'anno	è sospeso annualmente				con- tinua tutto l'anno	è sospeso annualmente				con- tinua tutto l'anno	è sospeso annualmente		
			per non più di 3 mesi	da 3 a 6 mesi	per più di 6 mesi			per non più di 3 mesi	da 3 a 6 mesi	per più di 6 mesi			per non più di 3 mesi	da 3 a 6 mesi	per più di 6 mesi			per non più di 3 mesi	da 3 a 6 mesi	per più di 6 mesi
Numeri relativi a 10 imprese in complesso					Numeri relativi a 10 imprese in complesso					Numeri relativi a 10 imprese in complesso					Numeri relativi a 10 imprese in complesso					
Segue Provincie.																				
Campobasso	1	2	4	—	—	—	—	—
Chieti	2	3	34	5.59	3.24	0.88	0.29	—	—	—	—	—
Teramo	2	2	30	3.33	2.00	3.67	1.00	—	—	—	—	—
Avellino	—	—	—	—	—	2	5	—	—	—	—	—
Benevento	1	2	1	—	—	—	—	—
Caserta	6	9	9	3
Napoli	56	9.82	0.18	130	9.46	0.46	0.08	..	43	8.37	1.16	0.23	0.23	2
Salerno	5	10	10.00	13	6.15	3.08	..	0.77	—	—	—	—	—
Bari delle Puglie	15	10.00	35	10.09	18	9.44	0.56	—	—	—	—	—
Foggia	9	10	10.00	3	—	—	—	—	—
Lecce	14	10.00	26	10.00	8	—	—	—	—	—
Potenza	—	—	—	—	—	1	5	—	—	—	—	—
Catanzaro	3	3	6	1
Cosenza	1	1	8	10	4.00	2.00	1.00	3.00
Reggio di Calabria	3	3	13	8.46	..	0.77	0.77	13	8.46	1.54
Caltanissetta	2	2	3	—	—	—	—	—
Catania	8	16	9.38	0.63	14	7.86	2.14	—	—	—	—	—
Girgenti	1	1	2	—	—	—	—	—
Messina	5	9	24	9.17	0.42	0.42	..	6
Palermo	10	10.00	23	10.00	13	9.23	0.77	1
Siracusa	—	—	—	—	—	2	8	—	—	—	—	—
Trapani	—	—	—	—	—	1	9	—	—	—	—	—
Cagliari	5	12	9.17	0.83	21	5.24	3.33	0.95	0.48	—	—	—	—	—
Sassari	3	8	3	—	—	—	—	—
Compartimenti.																				
Piemonte	223	9.96	0.04	555	9.93	0.05	..	0.02	531	7.23	0.92	1.45	0.40	144	8.48	1.04	0.21	0.28
Liguria	117	9.91	0.09	241	9.79	0.21	90	9.11	0.56	0.23	0.11	2
Lombardia	407	9.85	0.07	0.07	..	1 060	9.87	0.06	0.07	0.01	638	7.90	0.97	0.89	0.24	1 147	7.31	2.36	0.10	0.22
Veneto	102	9.51	0.49	264	9.58	0.38	0.04	..	342	7.92	1.32	0.61	0.15	192	5.78	2.66	0.52	1.04
Emilia	97	9.48	0.52	206	9.47	0.53	311	6.91	1.70	1.29	0.10	29	5.17	1.03	0.34	3.45
Toscana	85	9.65	0.35	236	9.32	0.64	..	0.04	390	8.33	0.67	0.77	0.23	72	4.31	2.08	1.11	2.50
Marche	21	9.52	0.48	35	9.71	0.29	112	5.63	1.88	2.05	0.45	56	5.36	3.39	0.54	0.71
Umbria	13	10.00	27	9.63	0.37	34	7.35	1.18	0.88	0.59	—	—	—	—	—
Lazio	51	10.00	116	9.91	0.09	85	9.06	0.82	0.12	..	—	—	—	—	—
Abruzzi e Molise	8	12	10.00	80	4.88	2.50	2.13	0.50	—	—	—	—	—
Campania	68	9.85	0.15	153	9.54	0.39	0.07	..	71	7.46	1.41	0.56	0.56	5
Puglie	38	10.00	71	10.00	29	9.31	0.69	—	—	—	—	—
Basilicata	—	—	—	—	—	1	5	—	—	—	—	—
Calabria	7	7	27	8.15	0.74	0.74	0.37	24	6.67	1.67	0.42	1.25
Sicilia	26	10.00	54	9.63	0.19	0.19	..	73	9.04	0.55	0.27	0.14	7
Sardegna	8	20	9.50	0.50	24	5.83	2.92	0.83	0.42	—	—	—	—	—
REGNO	1 271	9.82	0.15	0.02	0.01	3 058	9.76	0.20	0.03	0.01	2 842	7.64	1.12	0.99	0.25	1 678	6.98	2.27	0.23	0.51

Segue TAVOLA VI*. — DURATA DEL LAVORO NELL'ANNO SOLARE

CIRCOSCRIZIONI	6·2 COTONE					6·3 LANA					6·(1-8, ω1) LAVORAZIONE DELLE FIBRE TESSILI					6·9 VESTIARIO E ARREDAMENTO DOMESTICO																								
	Imprese che occupano più di dieci persone										Imprese che occupano più di dieci persone										Imprese che occupano più di dieci persone										Imprese che occupano più di dieci persone									
	il cui lavoro di solito					il cui lavoro di solito					il cui lavoro di solito					il cui lavoro di solito																								
	in com-plesso	con-tinua tutto l'anno	è sospeso annualmente			Numeri relativi a 10 imprese in complesso	in com-plesso	con-tinua tutto l'anno	è sospeso annualmente			Numeri relativi a 10 imprese in complesso	in com-plesso	con-tinua tutto l'anno	è sospeso annualmente			Numeri relativi a 10 imprese in complesso	in com-plesso	con-tinua tutto l'anno	è sospeso annualmente			Numeri relativi a 10 imprese in complesso																
			per non più di 3 mesi	da 3 a 6 mesi	per più di 6 mesi				per non più di 3 mesi	da 3 a 6 mesi	per più di 6 mesi				per non più di 3 mesi	da 3 a 6 mesi	per più di 6 mesi				per non più di 3 mesi	da 3 a 6 mesi	per più di 6 mesi																	
Provincia.																																								
Alessandria	7	—	—	—	—	—	47	8·09	0·85	0·43	0·64	14	10·00															
Cuneo	8	—	—	—	—	—	66	9·55	..	0·31	0·15	23	9·57	0·43															
Novara	58	9·83	0·17	69	9·86	0·14	289	9·72	0·24	0·03	..	18	10·00															
Torino	67	9·10	0·30	0·15	0·45	15	10·00	249	9·44	0·40	0·04	0·12	138	9·35	0·43	0·22															
Genova	37	9·73	0·27	5	89	9·78	..	0·11	0·11	104	9·62	0·29	0·10															
Porto Maurizio	—	—	—	—	—	—	—	—	—	—	—	—	—	—	—	3															
Bergamo	35	9·71	..	0·29	..	9	245	9·47	0·29	0·20	0·04	3															
Brescia	19	10·00	3	124	6·37	2·90	0·16	0·56	7															
Como	68	9·71	0·15	0·15	..	3	643	8·37	1·56	0·05	0·03	27	9·26	0·37	0·37															
Cremona	3	—	—	—	—	—	76	4·34	4·47	..	1·18	10	9·00	..	1·00															
Mantova	—	—	—	—	—	—	—	—	—	—	19	3·68	3·68	1·05	1·58	3															
Milano	280	9·50	0·29	0·18	0·04	22	7·73	2·27	871	8·70	1·14	0·10	0·06	305	9·87	0·10	0·03															
Pavia	6	—	—	—	—	—	43	7·21	2·56	..	0·23	3															
Sondrio	5	—	—	—	—	—	14	9·29	0·71	—	—	—	—	—															
Belluno	—	—	—	—	—	—	—	—	—	—	2	1															
Padova	2	—	—	—	—	—	23	9·13	0·87	13	8·46	..	1·54															
Rovigo	1	—	—	—	—	—	11	6·86	2·73	0·91	..	2															
Treviso	6	2	66	5·91	2·27	0·91	0·91	6															
Udine	12	10·00	1	59	8·47	1·19	..	0·34	6															
Venezia	4	2	26	8·08	1·92	35	8·86	0·57	0·57															
Verona	4	1	31	7·10	1·29	0·65	0·97	12	9·17	0·83															
Vicenza	4	5	89	6·52	2·92	0·22	0·34	6															
Bologna	—	—	—	—	—	1	25	8·80	0·80	..	0·40	62	6·94	2·58	0·32	0·16															
Ferrara	—	—	—	—	—	3	20	8·50	1·50	2															
Forlì	—	—	—	—	—	—	—	—	—	—	11	6·36	..	0·91	2·73	6															
Modena	2	—	—	—	—	—	3	5															
Parma	—	—	—	—	—	—	—	—	—	—	2	12	9·17	0·83															
Piacenza	1	—	—	—	—	—	8	7															
Ravenna	—	—	—	—	—	—	—	—	—	—	12	5·00	4·17	..	0·83	7															
Reggio nell'Emilia	—	—	—	—	—	—	—	—	—	—	7	—	—	—	—	—															
Arezzo	—	—	—	—	—	1	29	8·62	0·69	0·34	0·34	—	—	—	—	—															
Firenze	3	41	10·00	103	8·54	0·87	0·19	0·39	69	7·97	1·74	0·29															
Grosseto	—	—	—	—	—	—	—	—	—	—	1	—	—	—	—	—															
Livorno	2	3	6	10	9·00	1·00															
Lucca	5	2	49	5·51	0·82	1·02	2·65	6															
Massa e Carrara	2	—	—	—	—	—	3	1															
Pisa	21	9·52	..	0·48	..	—	—	—	—	—	48	9·38	0·42	0·21	..	4															
Siena	—	—	—	—	—	—	—	—	—	—	3	5															
Ancona	1	2	46	6·96	1·96	0·65	0·43	12	8·33	0·83	0·83															
Ascoli Piceno	4	—	—	—	—	—	14	2·86	5·00	2·14	..	13	3·08	6·92															
Macerata	—	—	—	—	—	—	—	—	—	—	8	2															
Pesaro e Urbino	—	—	—	—	—	—	—	—	—	—	19	5·26	3·68	..	1·05	5															
Perugia	2	2	17	8·24	1·18	0·59	..	10	9·00	1·00															
Roma	4	3	20	9·00	1·00	78	10·00															
Aquila degli Abruzzi	3	—	—	—	—	—	5	3															

E NELLE IMPRESE CHE OCCUPANO PIÙ DI DIECI PERSONE.

CIRCOSCRIZIONI	6·2 COTONE					6·3 LANA					6·(1-8, ω1) LAVORAZIONE DELLE FIBRE TESSILI					6·9 VESTIARIO E ARREDAMENTO DOMESTICO				
	Imprese che occupano più di dieci persone					Imprese che occupano più di dieci persone					Imprese che occupano più di dieci persone					Imprese che occupano più di dieci persone				
	in com- plesso	il cui lavoro di solito				in com- plesso	il cui lavoro di solito				in com- plesso	il cui lavoro di solito				in com- plesso	il cui lavoro di solito			
		con- tinua tutto l'anno	è sospeso annualmente				con- tinua tutto l'anno	è sospeso annualmente				con- tinua tutto l'anno	è sospeso annualmente				con- tinua tutto l'anno	è sospeso annualmente		
	per non più di 3 mesi	da 3 a 6 mesi	per più di 6 mesi		per non più di 3 mesi	da 3 a 6 mesi	per più di 6 mesi		per non più di 3 mesi	da 3 a 6 mesi	per più di 6 mesi		per non più di 3 mesi	da 3 a 6 mesi	per più di 6 mesi		per non più di 3 mesi	da 3 a 6 mesi	per più di 6 mesi	
	Numeri relativi a 10 imprese in complesso					Numeri relativi a 10 imprese in complesso					Numeri relativi a 10 imprese in complesso					Numeri relativi a 10 imprese in complesso				
Segue Provincie.																				
Campobasso	—	—	—	—	—	—	—	—	—	2	1	
Chieti	1	—	—	—	—	—	3	3	
Teramo	—	—	—	—	—	—	—	—	—	—	—	—	—	—	2	
Avellino	—	—	—	—	—	—	—	—	—	—	—	—	—	—	2	
Benevento	—	—	—	—	—	—	—	—	—	—	—	—	—	—	—	—	—	—	—	
Caserta	—	—	—	—	3	17	8·82	0·59	0·59	..	8	
Napoli	18	10·00	1	59	9·15	0·17	0·51	0·17	75	8·67	0·53	0·80	..	
Salerno	9	3	30	10·00	2	
Bari delle Puglie	2	—	—	—	—	—	11	10·00	6	
Foggia	—	—	—	—	—	—	—	—	—	—	—	—	—	—	6	
Lecce	2	—	—	—	—	—	3	6	
Potenza	—	—	—	—	—	—	—	—	—	—	—	—	—	—	—	—	—	—	—	
Catanzaro	—	—	—	—	—	—	—	—	—	2	3	
Cosenza	—	—	—	—	1	11	3·64	1·82	1·82	2·73	4	
Reggio di Calabria	—	—	—	—	—	—	—	—	—	13	8·46	1·54	2	
Caltanissetta	—	—	—	—	—	—	—	—	—	—	—	—	—	—	—	—	—	—	—	
Catania	2	—	—	—	—	—	7	9	
Girgenti	—	—	—	—	—	—	—	—	—	—	—	—	—	—	1	
Messina	—	—	—	—	—	—	—	—	—	9	1	
Palermo	—	—	—	—	—	—	—	—	—	5	14	9·29	..	0·71	..	
Siracusa	—	—	—	—	—	—	—	—	—	1	7	
Trapani	—	—	—	—	—	—	—	—	—	—	—	—	—	—	7	
Cagliari	1	—	—	—	—	—	1	6	
Sassari	—	—	—	—	—	—	—	—	—	—	—	—	—	—	5	
Compartimenti.																				
Piemonte	140	9·50	0·21	0·07	0·21	84	9·88	0·12	..	651	9·48	0·32	0·09	0·11	193	9·48	0·36	0·16	..	
Liguria	37	9·73	0·27	5	89	9·78	..	0·11	0·11	107	9·53	0·28	0·19	..	
Lombardia	416	9·54	0·24	0·17	0·05	37	8·65	1·35	..	2 035	8·31	1·45	0·10	0·14	358	9·72	0·20	0·08	..	
Veneto	33	9·70	0·30	11	10·00	307	7·17	1·79	0·36	0·68	81	9·14	0·37	0·49	..	
Emilia	3	4	88	7·05	1·70	0·11	1·14	101	7·92	1·78	0·20	0·10	
Toscana	33	9·70	..	0·30	..	47	10·00	242	8·18	0·70	0·37	0·74	95	8·32	1·47	0·21	..	
Marche	5	2	87	5·75	2·99	0·69	0·57	32	6·56	3·13	0·31	..	
Umbrie	2	2	17	8·24	1·18	0·59	..	10	9·00	1·00	
Lazio	4	3	20	9·00	1·00	78	10·00	
Abruzzi e Molise	4	—	—	—	—	10	10·00	9	
Campania	27	10·00	7	106	9·34	0·19	0·38	0·09	87	8·62	0·57	0·80	..	
Puglie	4	—	—	—	—	14	10·00	18	8·89	1·11	
Basilicata	—	—	—	—	—	—	—	—	—	—	—	—	—	—	—	—	—	—	—	
Calabrie	—	—	—	—	—	1	26	6·54	1·54	0·77	1·15	9	
Sicilia	2	—	—	—	—	22	6·82	1·82	0·45	0·91	39	9·74	..	0·26	..	
Sardegna	1	—	—	—	—	1	11	10·00	
REGNO	711	9·49	0·24	0·17	0·10	203	9·61	0·34	0·05	3 715	8·38	1·19	0·17	0·26	1 228	9·21	0·56	0·20	0·02	

Segue TAVOLA VI*. — DURATA DEL LAVORO NELL'ANNO SOLARE

CIRCOSCRIZIONI	7 INDUSTRIE CHIMICHE					8-1 INDUSTRIE POLIGRAFICHE					8-2 PRODUZIONE E DISTRIBUZIONE DI FORZA MOTTRICE, LUCE, ACQUA, CALORE					2-0 INDUSTRIE IN COMPLESSO				
	Imprese che occupano più di dieci persone					Imprese che occupano più di dieci persone					Imprese che occupano più di dieci persone					Imprese che occupano più di dieci persone				
	in com- plesso	il cui lavoro di solito				in com- plesso	il cui lavoro di solito				in com- plesso	il cui lavoro di solito				in com- plesso	il cui lavoro di solito			
		con- tinua tutto l'anno	è sospeso annualmente				con- tinua tutto l'anno	è sospeso annualmente				con- tinua tutto l'anno	è sospeso annualmente				con- tinua tutto l'anno	è sospeso annualmente		
			per non più di 3 mesi	da 3 a 6 mesi	per più di 6 mesi			per non più di 3 mesi	da 3 a 6 mesi	per più di 6 mesi			per non più di 3 mesi	da 3 a 6 mesi	per più di 6 mesi			per non più di 3 mesi	da 3 a 6 mesi	per più di 6 mesi
Numeri relativi a 10 imprese in complesso					Numeri relativi a 10 imprese in complesso					Numeri relativi a 10 imprese in complesso					Numeri relativi a 10 imprese in complesso					
Provincie.																				
Alessandria	35	7-71	0-57	1-43	0-29	15	10-00	13	9-23	0-77	556	8-76	0-58	0-40	0-27
Cuneo	18	6-11	2-22	1-67	..	8	9	342	7-43	1-40	0-79	0-38
Novara	15	8-67	0-67	..	0-67	15	10-00	15	10-00	858	9-63	0-19	0-17	0-01
Torino	67	9-70	..	0-15	0-15	74	10-00	25	9-20	0-40	0-40	..	1 764	9-21	0-41	0-33	0-05
Genova	60	9-83	..	0-17	..	44	9-77	0-23	33	10-00	1 235	9-69	0-17	0-12	0-02
Porto Maurizio	2	—	—	—	—	—	7	72	9-03	0-56	0-28	0-14
Bergamo	11	10-00	10	10-00	7	548	9-34	0-44	0-18	0-04
Brescia	17	7-06	1-76	..	1-18	12	10-00	11	10-00	502	8-13	1-41	0-20	0-26
Como	13	10-00	23	10-00	10	10-00	1 248	8-92	0-95	0-10	0-03
Cremona	8	7	5	284	6-73	1-83	0-84	0-60
Mantova	4	5	3	158	6-77	2-34	0-44	0-44
Milano	112	9-73	0-09	0-09	0-09	159	10-00	36	10-00	3 595	9-36	0-50	0-11	0-03
Pavia	4	8	6	309	8-67	0-58	0-49	0-26
Sondrio	1	1	2	43	9-53	0-47
Belluno	2	1	1	55	7-64	0-91	1-09	0-36
Padova	20	9-00	0-50	0-50	..	9	5	265	8-98	0-68	0-19	0-15
Rovigo	8	3	1	80	7-33	1-63	0-88	0-13
Treviso	4	7	3	273	8-21	1-10	0-44	0-26
Udine	12	7-50	1-67	..	0-83	3	6	268	8-96	0-75	0-15	0-15
Venezia	20	9-00	0-50	..	0-50	17	10-00	12	10-00	361	9-25	0-44	0-08	0-22
Verona	13	8-46	0-77	..	0-77	6	4	243	8-77	0-49	0-41	0-33
Vicenza	6	12	10-00	4	345	8-35	1-28	0-29	0-09
Bologna	36	10-00	28	10-00	5	575	8-82	0-96	0-14	0-09
Ferrara	13	6-15	2-31	0-77	0-77	4	2	101	8-12	1-49	0-30	0-10
Forli	12	6-67	0-83	1-67	0-83	—	—	—	—	—	4	122	7-95	0-82	0-74	0-49
Modena	4	9	4	178	7-70	1-74	0-56	..
Parma	7	9	4	191	6-49	1-41	0-68	1-41
Piacenza	5	9	2	127	8-74	0-47	0-63	0-16
Ravenna	6	3	4	143	7-69	1-26	0-49	0-56
Reggio nell'Emilia	3	6	2	147	6-73	2-04	0-75	0-48
Arezzo	11	6-36	0-91	..	2-73	2	4	99	8-89	0-30	0-20	0-61
Firenze	38	9-74	0-26	62	10-00	12	10-00	806	9-13	0-63	0-17	0-06
Grosseto	4	—	—	—	—	—	—	—	—	—	—	46	7-83	0-87	0-65	0-65
Livorno	15	9-33	0-67	7	4	175	9-60	0-28	0-06	0-06
Lucca	13	10-00	3	7	336	8-91	0-41	0-31	0-36
Massa e Carrara	4	—	—	—	—	—	3	246	9-43	0-41	0-12	0-04
Pisa	16	7-50	0-63	0-63	1-25	5	4	268	7-65	1-38	0-56	0-41
Siena	4	6	1	124	7-32	0-48	0-81	0-89
Ancona	11	9-09	0-91	5	5	209	7-94	1-29	0-53	0-24
Ascoli Piceno	3	2	4	103	5-73	2-72	1-26	0-29
Macerata	3	2	3	72	7-50	0-83	1-11	0-56
Pesaro e Urbino	3	4	4	91	8-24	1-21	0-11	0-44
Perugia	20	8-50	1-50	16	10-00	6	204	8-92	0-69	0-20	0-20
Roma	24	7-08	1-25	1-67	..	87	9-77	0-11	..	0-11	21	10-00	858	9-50	0-30	0-16	0-03
Aquila degli Abruzzi	5	3	1	55	8-36	0-55	0-91	0-18

E NELLE IMPRESE CHE OCCUPANO PIÙ DI DIECI PERSONE.

CIRCOSCRIZIONI	7 INDUSTRIE CHIMICHE					8-1 INDUSTRIE POLIGRAFICHE					8-2 PRODUZIONE E DISTRIBUZIONE DI FORZA MOTRICE, LUCE, ACQUA, CALORE					2-0 INDUSTRIE IN COMPLESSO				
	Imprese che occupano più di dieci persone					Imprese che occupano più di dieci persone					Imprese che occupano più di dieci persone					Imprese che occupano più di dieci persone				
	in com- plesso	il cui lavoro di solito				in com- plesso	il cui lavoro di solito				in com- plesso	il cui lavoro di solito				in com- plesso	il cui lavoro di solito			
		con- tinua tutto l'anno	è sospeso annualmente				con- tinua tutto l'anno	è sospeso annualmente				con- tinua tutto l'anno	è sospeso annualmente				con- tinua tutto l'anno	è sospeso annualmente		
	per non più di 3 mesi	da 3 a 6 mesi	per più di 6 mesi		per non più di 3 mesi	da 3 a 6 mesi	per più di 6 mesi		per non più di 3 mesi	da 3 a 6 mesi	per più di 6 mesi		per non più di 3 mesi	da 3 a 6 mesi	per più di 6 mesi		per non più di 3 mesi	da 3 a 6 mesi	per più di 6 mesi	
	Numeri relativi a 10 imprese in complesso					Numeri relativi a 10 imprese in complesso					Numeri relativi a 10 imprese in complesso					Numeri relativi a 10 imprese in complesso				
Segue Provincie.																				
Campobasso.	—	—	—	—	—	1	2	37	7-84	0-27	0-27	1-62
Chieti	5	6	2	100	6-70	1-60	1-00	0-70
Teramo	1	—	—	—	—	—	—	—	—	—	—	52	4-23	1-15	2-31	2-31
Avellino	3	1	1	37	7-84	1-08	0-81	0-27
Benevento	8	2	1	22	8-18	0-45	..	1-36
Caserta	15	7-33	0-67	2-00	..	9	7	167	8-99	0-42	0-36	0-24
Napoli	41	9-02	0-24	0-24	0-49	40	9-00	0-75	..	0-25	12	10-00	851	9-02	0-60	0-26	0-11
Salerno	6	4	5	149	9-13	0-60	0-13	0-13
Bari delle Puglie	42	6-67	0-24	2-14	0-95	11	9-09	0-91	15	9-33	0-67	385	8-18	0-39	0-60	0-83
Foggia	10	2-00	2-00	4-00	2-00	1	7	109	5-96	0-28	0-55	3-21
Lecce	27	4-81	1-48	1-48	2-22	6	7	284	5-42	0-74	0-46	3-38
Potenza	—	—	—	—	—	2	2	50	9-40	0-20	..	0-40
Catanzaro	2	1	—	—	—	—	—	49	8-98	0-41	0-20	0-41
Cosenza	3	—	—	—	—	—	1	89	4-61	0-90	0-79	3-71
Reggio di Calabria	16	1-25	..	1-88	6-88	—	—	—	—	—	3	81	6-17	0-49	1-73	1-60
Caltanissetta	—	—	—	—	—	—	—	—	—	—	1	101	9-31	0-40	0-20	0-10
Catania	51	4-71	0-59	3-33	1-37	3	6	210	8-00	0-76	0-86	0-38
Girgenti	4	3	2	107	9-81	0-09	0-09	..
Messina	29	2-41	2-07	5-52	..	2	2	139	7-41	0-79	1-51	0-29
Palermo	16	7-50	0-63	1-88	..	16	10-00	7	202	9-01	0-40	0-35	0-25
Siracusa	9	—	—	—	—	—	3	73	8-90	0-14	0-14	0-82
Trapani	14	9-29	0-71	1	3	96	9-69	0-10	..	0-21
Cagliari	5	7	2	199	8-64	0-60	0-20	0-55
Sassari	1	2	3	94	8-51	0-53	0-85	0-11
Compartimenti.																				
Piemonte	185	8-59	0-52	0-67	0-22	112	10-00	62	9-19	0-16	0-16	0-48	3 520	9-07	0-48	0-35	0-11
Liguria	62	9-84	..	0-16	..	44	9-77	0-23	40	10-00	1 307	9-66	0-19	0-13	0-02
Lombardia	170	9-29	0-35	0-12	0-24	225	10-00	80	9-75	0-13	0-13	..	6 687	8-98	0-75	0-17	0-09
Veneto	85	8-82	0-59	0-24	0-35	63	10-00	36	10-00	1 890	8-67	0-84	0-30	0-20
Emilia	86	8-14	0-93	0-35	0-58	68	10-00	27	10-00	1 584	8-00	1-21	0-44	0-35
Toscana	105	8-57	0-57	0-29	0-57	85	10-00	35	9-71	0-29	2 150	8-87	0-61	0-28	0-24
Marche	20	9-00	..	0-50	0-50	13	9-23	0-77	16	10-00	475	7-45	1-52	0-69	0-34
Umbria	20	8-50	1-50	16	10-00	6	204	8-92	0-69	0-20	0-20
Lazio	24	7-08	1-25	1-67	..	87	9-77	0-11	..	0-11	21	10-00	858	9-50	0-30	0-16	0-03
Abruzzi e Molise	11	8-18	0-91	0-91	..	10	9-00	..	1-00	..	5	244	6-72	1-07	1-15	1-07
Campania	73	8-63	0-27	0-55	0-55	56	9-11	0-71	..	0-18	26	10-00	1 226	8-98	0-60	0-27	0-15
Puglie	79	5-44	0-89	2-15	1-52	18	8-89	0-56	..	0-56	29	9-66	0-34	778	6-86	0-50	0-54	0-21
Basilicata	—	—	—	—	—	2	2	50	9-40	0-20	..	0-40
Calabria	21	2-38	0-48	1-43	5-71	1	4	219	6-16	0-64	1-00	2-19
Sicilia	123	5-61	0-89	2-93	0-57	25	10-00	24	9-58	0-42	928	8-73	0-45	0-54	0-28
Sardegna	6	9	5	293	8-60	0-58	0-41	0-41
REGNO	1 020	8-01	0-59	0-84	0-56	834	9-84	0-11	0-01	0-04	418	9-76	0-12	0-05	0-07	22 413	8-77	0-67	0-30	0-25

CIRCOSCRIZIONI	2.1 MINIERE					2.2 CAVE					2.3 SALINE MARITTIME, TORBIERE, ACQUE MINERALI					3. (1,2) LEGNO E MATERIE ANALOGHE				
	Imprese					Imprese					Imprese					Imprese				
	in com- plesso	il cui lavoro di solito				in com- plesso	il cui lavoro di solito				in com- plesso	il cui lavoro di solito				in com- plesso	il cui lavoro di solito			
		con- tinua tutto l'anno	è sospeso annualmente				con- tinua tutto l'anno	è sospeso annualmente				con- tinua tutto l'anno	è sospeso annualmente				con- tinua tutto l'anno	è sospeso annualmente		
			per non più di 3 mesi	da 3 a 6 mesi	per più di 6 mesi			per non più di 3 mesi	da 3 a 6 mesi	per più di 6 mesi			per non più di 3 mesi	da 3 a 6 mesi	per più di 6 mesi			per non più di 3 mesi	da 3 a 6 mesi	per più di 6 mesi
Numeri relativi a 10 imprese in complesso					Numeri relativi a 10 imprese in complesso					Numeri relativi a 10 imprese in complesso					Numeri relativi a 10 imprese in complesso					
Provincia.																				
Alessandria	—	—	—	—	—	105	6.67	2.76	0.57	..	—	—	—	—	—	1 220	8.12	1.48	0.32	0.07
Cuneo	3	228	1.23	6.97	1.62	0.18	—	—	—	—	—	880	7.98	1.50	0.43	0.09
Novara	10	7.00	1.00	1.00	1.00	97	5.96	4.12	0.41	0.11	—	—	—	—	—	1 181	7.78	1.75	0.38	0.09
Torino	31	7.42	1.61	0.65	0.32	98	6.12	3.57	0.10	0.20	1	1 908	7.89	1.64	0.42	0.05
Genova	9	147	7.82	1.77	0.27	0.14	—	—	—	—	—	1 816	9.09	0.73	0.13	0.06
Porto Maurizio	—	—	—	—	—	24	5.42	3.75	0.88	..	—	—	—	—	—	240	6.42	2.58	0.96	0.04
Bergamo	18	10.00	63	6.51	2.70	0.79	..	—	—	—	—	—	679	8.37	1.21	0.31	0.12
Brescia	5	45	5.33	4.00	0.67	..	13	0.77	4.62	3.08	1.54	787	8.17	1.45	0.29	0.09
Como	1	141	6.74	3.05	0.14	0.07	—	—	—	—	—	1 403	8.94	0.97	0.06	0.04
Cremona	—	—	—	—	—	1	—	—	—	—	—	586	8.55	1.09	0.15	0.20
Mantova	—	—	—	—	—	6	1	584	8.25	1.18	0.48	0.09
Milano	—	—	—	—	—	61	6.07	3.93	5	3 048	7.96	1.63	0.38	0.08
Pavia	—	—	—	—	—	10	3.00	5.00	1.00	1.00	1	593	8.41	1.25	0.32	0.02
Sondrio	—	—	—	—	—	12	3.33	5.83	0.83	..	—	—	—	—	—	142	6.76	2.32	0.70	0.21
Belluno	1	8	—	—	—	—	—	212	5.80	2.17	1.32	0.71
Padova	—	—	—	—	—	37	7.57	1.62	0.54	0.27	—	—	—	—	—	701	8.43	1.34	0.20	0.03
Rovigo	—	—	—	—	—	—	—	—	—	—	—	—	—	—	—	337	8.72	1.13	0.03	0.12
Treviso	—	—	—	—	—	17	7.06	2.35	0.59	..	—	—	—	—	—	574	8.61	1.03	0.21	0.12
Udine	1	27	7.41	2.22	0.37	..	1	748	8.72	0.88	0.25	0.15
Venezia	—	—	—	—	—	—	—	—	—	—	—	—	—	—	—	661	8.49	1.20	0.26	0.06
Verona	—	—	—	—	—	87	8.51	1.03	0.23	0.23	—	—	—	—	—	688	8.62	1.02	0.25	0.12
Vicenza	9	68	5.74	3.53	0.59	0.15	—	—	—	—	—	683	8.57	1.19	0.20	0.04
Bologna	—	—	—	—	—	9	—	—	—	—	—	1 036	8.46	1.15	0.34	0.06
Ferrara	—	—	—	—	—	—	—	—	—	—	1	421	7.74	1.95	0.26	0.05
Forlì	4	2	—	—	—	—	—	463	8.75	1.12	0.04	0.04
Modena	—	—	—	—	—	4	—	—	—	—	—	508	7.93	1.73	0.28	0.06
Parma	3	6	—	—	—	—	—	413	8.31	1.40	0.20	0.05
Piacenza	3	2	—	—	—	—	—	340	8.41	1.35	0.21	0.03
Ravenna	—	—	—	—	—	1	1	361	8.03	1.41	0.11	0.44
Reggio nell'Emilia	—	—	—	—	—	4	—	—	—	—	—	635	8.41	1.20	0.30	0.09
Arezzo	5	19	6.84	2.63	0.53	..	—	—	—	—	—	437	8.10	1.46	0.37	0.07
Firenze	2	93	8.39	0.75	0.11	0.75	2	7.	1 723	7.11	2.33	0.49	0.08
Grosseto	20	10.00	16	6.88	1.25	..	1.88	—	—	—	—	—	162	8.77	1.17	0.06	..
Livorno	3	18	7.78	1.11	1.11	..	—	—	—	—	—	240	9.25	0.67	0.04	0.04
Lucca	1	180	9.11	0.61	0.17	0.11	—	—	—	—	—	526	8.88	0.84	0.17	0.11
Massa e Carrara	1	47	8.51	1.06	0.43	..	—	—	—	—	—	138	7.68	1.74	0.51	0.07
Pisa	4	49	8.37	1.43	0.20	..	2	720	8.68	1.00	0.21	0.11
Stena	5	55	5.82	2.55	1.09	0.55	—	—	—	—	—	401	7.91	1.65	0.37	0.07
Ancona	1	21	5.71	2.38	1.90	..	—	—	—	—	—	461	8.50	1.24	0.20	0.07
Ascoli Piceno	—	—	—	—	—	5	—	—	—	—	—	357	8.57	0.92	0.42	0.08
Macerata	—	—	—	—	—	1	1	316	8.73	1.17	0.09	..
Pesaro e Urbino	—	—	—	—	—	7	—	—	—	—	—	330	8.67	1.12	0.15	0.06
Perugia	3	33	3.33	5.45	0.61	0.61	—	—	—	—	—	709	8.39	1.33	0.18	0.10
Roma	3	128	8.44	1.17	0.23	0.16	2	1 818	8.28	1.43	0.24	0.05
Aquila degli Abruzzi	1	40	3.50	5.25	1.00	0.25	—	—	—	—	—	410	8.37	1.34	0.24	0.05

NELL'ANNO SOLARE E IN TUTTE LE IMPRESE CENSITE.

CIRCOSCRIZIONI	2.1 MINIERE					2.2 CAVE					2.3 SALINE MARITTIME, TORBIERE, ACQUE MINERALI					3. (1,2) LEGNO E MATERIE ANALOGHE				
	Imprese					Imprese					Imprese					Imprese				
	in com- plesso	il cui lavoro di solito				in com- plesso	il cui lavoro di solito				in com- plesso	il cui lavoro di solito				in com- plesso	il cui lavoro di solito			
		con- tinua tutto l'anno	è sospeso annualmente				con- tinua tutto l'anno	è sospeso annualmente				con- tinua tutto l'anno	è sospeso annualmente				con- tinua tutto l'anno	è sospeso annualmente		
	per non più di 3 mesi	da 3 a 6 mesi	per più di 6 mesi		per non più di 3 mesi	da 3 a 6 mesi	per più di 6 mesi		per non più di 3 mesi	da 3 a 6 mesi	per più di 6 mesi		per non più di 3 mesi	da 3 a 6 mesi	per più di 6 mesi		per non più di 3 mesi	da 3 a 6 mesi	per più di 6 mesi	
Numeri relativi a 10 imprese in complesso					Numeri relativi a 10 imprese in complesso					Numeri relativi a 10 imprese in complesso					Numeri relativi a 10 imprese in complesso					
Segue Provincie.																				
Campobasso	—	—	—	—	19	4.21	5.26	0.53	..	—	—	—	—	—	392	8.62	1.15	0.10	0.13	
Chieti	5	14	3.57	6.43	—	—	—	—	—	347	8.53	1.30	0.12	0.06	
Teramo	—	—	—	—	7	—	—	—	—	—	265	9.21	0.60	0.19	..	
Avellino	—	—	—	—	16	3.13	5.63	1.25	..	—	—	—	—	—	380	9.26	0.45	0.29	..	
Benevento	—	—	—	—	13	6.92	3.08	—	—	—	—	—	305	9.31	0.66	0.03	..	
Caserta	—	—	—	—	89	7.64	1.35	0.67	0.34	—	—	—	—	—	800	8.99	0.71	0.13	0.18	
Napoli	—	—	—	—	77	8.57	1.43	—	—	—	—	—	2 006	8.19	1.42	0.32	0.07	
Salerno	—	—	—	—	28	5.00	4.29	0.71	..	—	—	—	—	—	718	9.11	0.68	0.21	..	
Bari delle Puglie	—	—	—	—	187	7.91	1.50	0.59	..	—	—	—	—	—	1 559	8.59	0.87	0.37	0.17	
Foggia	—	—	—	—	12	5.00	5.00	1	441	8.16	1.52	0.29	0.02	
Lecce	—	—	—	—	148	8.58	1.35	..	0.07	—	—	—	—	—	1 043	7.93	1.42	0.46	0.19	
Potenza	—	—	—	—	10	8.00	2.00	—	—	—	—	—	494	8.91	0.87	0.20	0.02	
Catanzaro	4	11	8.18	1.82	—	—	—	—	—	483	9.11	0.77	0.04	0.08	
Cosenza	1	7	—	—	—	—	—	426	9.32	0.56	0.12	..	
Reggio di Calabria	—	—	—	—	4	—	—	—	—	—	618	8.85	0.95	0.11	0.08	
Caltanissetta	15	7.33	2.00	0.67	..	52	6.73	2.50	0.77	..	—	—	—	—	220	8.41	1.32	0.27	..	
Catania	12	9.17	0.83	73	8.77	1.10	0.14	..	—	—	—	—	845	8.43	1.31	0.19	0.07	
Girgenti	63	9.37	0.63	68	7.79	1.76	0.44	..	3	358	8.97	0.87	0.17	..	
Messina	—	—	—	—	132	9.39	0.45	0.15	..	—	—	—	—	—	344	8.23	1.34	0.38	0.06	
Palermo	5	43	5.81	3.26	0.47	0.47	1	784	8.98	0.78	0.10	0.14	
Siracusa	7	60	9.33	0.50	..	0.17	10	..	4.00	5.00	1.00	538	9.03	0.74	0.22	..
Trapani	—	—	—	—	37	8.65	1.35	30	3.33	1.00	5.33	0.33	654	8.29	1.38	0.31	0.03	
Cagliari	76	9.34	0.39	..	0.26	13	3.08	4.62	2.31	..	3	431	8.25	0.96	0.37	0.42	
Sassari	6	8	—	—	—	—	424	7.71	1.84	0.42	0.02	
Compartimenti.																				
Piemonte	44	7.50	1.36	0.68	0.45	528	3.98	4.98	0.91	0.13	1	5 184	7.93	1.60	0.39	0.07	
Liguria	9	171	7.49	2.05	0.35	0.12	—	—	—	—	2 056	8.77	0.95	0.22	0.05	
Lombardia	24	9.17	0.83	339	6.08	3.51	0.35	0.06	20	1.00	4.00	4.00	1.00	7 822	8.27	1.37	0.30	0.06
Veneto	11	6.36	2.73	0.91	..	244	7.09	2.30	0.45	0.16	1	4 604	8.46	1.16	0.26	0.12	
Emilia	10	8.00	1.00	1.00	..	28	5.00	3.57	1.43	..	2	4 177	8.30	1.37	0.24	0.09	
Toscana	41	9.27	0.24	0.24	0.24	477	8.24	1.11	0.34	0.31	4	4 347	7.95	1.62	0.34	0.08	
Marche	1	34	5.29	2.65	1.76	0.29	1	1 464	8.61	1.12	0.22	0.05	
Umbria	3	33	3.33	5.45	0.61	0.61	—	—	—	—	709	8.39	1.33	0.18	0.10	
Lazio	3	128	8.44	1.17	0.23	0.16	2	1 818	8.28	1.43	0.24	0.05	
Abruzzi e Molise	6	80	4.15	5.00	0.75	0.18	—	—	—	—	1 414	8.64	1.14	0.16	0.06	
Campania	—	—	—	—	—	223	7.26	2.15	0.45	0.13	—	—	—	—	4 209	8.67	1.01	0.24	0.07	
Puglie	—	—	—	—	—	347	8.10	1.56	0.32	0.03	1	3 043	8.30	1.15	0.39	0.15	
Basilicata	—	—	—	—	—	10	8.00	2.00	—	—	—	—	494	8.91	0.87	0.20	0.02	
Calabrie	5	22	6.82	3.18	—	—	—	—	1 527	9.06	0.79	0.09	0.06	
Sicilia	102	8.73	0.49	0.39	0.39	465	8.37	1.31	0.26	0.06	44	2.95	1.82	4.77	0.45	3 743	8.64	1.09	0.22	0.06
Sardegna	82	9.39	0.37	..	0.24	21	3.81	4.29	1.90	..	3	905	8.00	1.37	0.40	0.23	
REGNO	341	8.74	0.67	0.32	0.26	3 150	6.85	2.54	0.48	0.14	79	3.54	2.03	3.80	0.63	47 516	8.36	1.28	0.28	0.08

CIRCOSCRIZIONI	3·6 (2-8) LAVORAZIONE DEL CUOIO E DELLE PELLI					3·7 CARTA					4· (1,2) PRODUZIONE E PRIME LAVORAZIONI DEI METALLI					4· (3,5) SUCCESSIVE LAVORAZIONI DEI METALLI E FABBRICAZIONE DI APPARECCHI E STRUMENTI DI PRECISIONE, DI MISURA, MUSICALI, ELETTRICI, ECC.				
	Imprese					Imprese					Imprese					Imprese				
	in com- plesso	il cui lavoro di solito				in com- plesso	il cui lavoro di solito				in com- plesso	il cui lavoro di solito				in com- plesso	il cui lavoro di solito			
		con- tinua tutto l'anno	è sospeso annualmente				con- tinua tutto l'anno	è sospeso annualmente				con- tinua tutto l'anno	è sospeso annualmente				con- tinua tutto l'anno	è sospeso annualmente		
			per non più di 3 mesi	da 3 a 6 mesi	per più di 6 mesi			per non più di 3 mesi	da 3 a 6 mesi	per più di 6 mesi			per non più di 3 mesi	da 3 a 6 mesi	per più di 6 mesi			per non più di 3 mesi	da 3 a 6 mesi	per più di 6 mesi
Numeri relativi a 10 imprese in complesso					Numeri relativi a 10 imprese in complesso					Numeri relativi a 10 imprese in complesso					Numeri relativi a 10 imprese in complesso					
Provincia.																				
Alessandria	489	9·20	0·70	0·10	..	17	9·41	0·59	25	8·40	1·61	790	8·77	0·94	0·27	0·01
Cuneo	478	9·14	0·67	0·19	..	15	9·33	0·67	63	6·83	3·01	0·16	..	504	8·59	1·15	0·20	0·06
Novara	499	9·02	0·82	0·14	0·03	52	9·23	0·77	51	8·24	1·37	0·20	0·20	642	8·57	1·18	0·20	0·05
Torino	684	8·45	1·20	0·32	0·04	127	8·19	1·42	0·24	0·15	73	8·90	0·68	0·41	..	1 051	8·48	1·27	0·23	0·03
Genova	1 163	9·67	0·28	0·04	..	180	9·00	0·77	0·15	0·08	77	6·70	1·30	1 111	9·66	0·28	0·05	0·01
Porto Maurizio	171	8·25	1·29	0·29	0·18	4	3	147	8·50	0·14	1·09	0·27
Bergamo	273	9·38	0·55	0·07	..	28	8·98	1·07	30	8·00	1·67	0·33	..	349	8·22	1·35	0·36	0·06
Brescia	322	9·38	0·50	0·09	0·03	31	8·71	0·97	0·32	..	145	9·10	0·83	0·07	..	647	8·84	0·49	0·63	0·03
Como	476	9·10	0·80	0·08	0·02	57	9·12	0·53	0·35	..	53	9·43	0·38	0·19	..	677	8·95	0·89	0·15	0·01
Cremona	205	9·46	0·44	0·10	..	11	10·00	4	388	9·28	0·70	0·03	..
Mantova	189	9·10	0·53	0·37	..	8	1	318	9·12	0·66	0·19	0·03
Milano	1 312	8·28	1·21	0·47	0·04	260	7·88	1·50	0·50	0·13	126	8·57	1·19	0·24	..	1 943	8·13	1·44	0·40	0·04
Pavia	362	9·31	0·55	0·06	0·08	15	9·33	..	0·67	..	13	10·00	380	9·00	0·87	0·18	..
Sondrio	50	9·20	0·60	0·20	..	2	6	79	8·23	1·52	0·25	..
Belluno	41	9·27	0·49	0·24	..	7	21	7·14	1·90	0·95	..	68	7·62	1·27	0·95	0·16
Padova	252	9·48	0·36	0·16	..	10	9·00	1·00	10	7·00	2·00	1·00	..	415	9·25	0·60	0·12	0·02
Rovigo	179	9·27	0·67	0·06	..	2	—	—	—	—	—	202	9·36	0·84
Treviso	212	9·81	0·19	20	9·50	0·50	11	10·00	406	9·33	0·44	0·17	0·07
Udine	235	9·53	0·43	0·04	..	14	9·29	0·71	9	417	9·35	0·43	0·17	0·05
Venezia	242	8·84	0·83	0·25	0·08	19	7·89	1·58	..	0·53	11	9·09	..	0·91	..	422	8·91	0·90	0·19	..
Verona	418	9·38	0·55	0·07	..	21	8·10	1·43	..	0·48	8	365	9·59	0·33	0·05	0·03
Vicenza	231	8·96	0·87	0·17	..	20	10·00	38	9·74	0·26	378	9·29	0·56	0·16	..
Bologna	449	8·86	0·85	0·27	0·02	47	8·30	1·28	0·43	..	17	7·64	1·76	0·59	..	908	8·81	0·91	0·26	0·01
Ferrara	178	8·03	1·01	0·96	..	3	1	271	8·63	1·22	0·15	..
Forlì	308	9·32	0·52	0·16	..	4	—	—	—	—	—	344	9·24	0·84	0·09	0·03
Modena	225	9·24	0·53	0·22	..	15	8·01	2·00	3	307	8·66	1·24	0·10	..
Parma	143	8·11	1·33	0·42	0·14	10	6·00	3·00	1·00	..	4	280	9·00	0·86	0·14	..
Piacenza	119	8·99	0·67	0·34	..	9	3	239	8·95	0·79	0·21	0·04
Ravenna	152	8·88	0·79	0·26	0·07	5	—	—	—	—	—	255	8·82	0·94	0·04	0·20
Reggio nell'Emilia	172	9·36	0·41	0·23	..	5	2	263	7·83	1·56	0·46	0·15
Arezzo	431	9·10	0·67	0·21	0·02	9	—	—	—	—	—	390	8·92	0·92	0·13	0·03
Firenze	998	8·58	1·23	0·18	0·01	92	8·15	1·85	47	8·51	1·28	0·21	..	1 100	8·83	1·00	0·16	0·01
Grosseto	195	9·18	0·82	—	—	—	—	—	—	—	—	—	—	133	9·02	0·98
Livorno	166	9·58	0·30	0·12	..	27	10·00	7	133	9·73	0·27
Lucca	217	9·45	0·51	0·05	..	106	9·25	0·57	0·09	0·09	23	6·09	3·04	0·87	..	222	9·10	0·77	0·09	0·05
Massa e Carrara	137	9·12	0·51	0·36	..	3	4	118	8·56	1·19	0·25	..
Pisa	356	9·01	0·62	0·34	0·03	13	7·69	1·54	0·77	..	18	4·44	5·00	..	0·56	295	9·22	0·64	0·14	..
Siena	344	8·69	0·93	0·38	..	20	1	247	9·11	0·65	0·08	0·16
Ancona	330	8·97	0·70	0·27	0·06	13	9·23	0·77	4	326	9·17	0·61	0·21	..
Ascoli Piceno	255	9·53	0·35	0·08	0·04	8	3	233	8·45	1·52	0·04	..
Macerata	236	9·19	0·55	0·25	..	6	2	205	8·78	1·17	0·05	..
Pesaro e Urbino	204	9·61	0·39	5	1	192	9·06	0·68	0·26	..
Perugia	302	9·41	0·42	0·14	0·02	21	9·05	..	0·48	0·48	5	679	9·16	0·66	0·13	0·04
Roma	1 578	8·99	0·82	0·17	0·01	117	7·35	2·31	0·34	..	36	8·33	1·39	0·23	..	1 444	8·84	1·01	0·14	0·01
Aquila degli Abruzzi	501	9·08	0·72	0·10	0·10	7	5	362	9·17	0·69	0·14	..

NELL'ANNO SOLARE E IN TUTTE LE IMPRESE CENSITE.

CIRCOSCRIZIONI	3·6 (2-8) LAVORAZIONE DEL CUOIO E DELLE PELLI					3·7 CARTA					4·(1,2) PRODUZIONE E PRIME LAVORAZIONI DEI METALLI					4·(3,5) SUCCESSIVE LAVORAZIONI DEI METALLI E FABBRICAZIONE DI APPARECCHI E STRUMENTI DI PRECISIONE, DI MISURA, MUSICALI, ELETTRICI, ECC.				
	Imprese					Imprese					Imprese					Imprese				
	in com- plesso	il cui lavoro di solito				in com- plesso	il cui lavoro di solito				in com- plesso	il cui lavoro di solito				in com- plesso	il cui lavoro di solito			
		con- tinua tutto l'anno	è sospeso annualmente				con- tinua tutto l'anno	è sospeso annualmente				con- tinua tutto l'anno	è sospeso annualmente				con- tinua tutto l'anno	è sospeso annualmente		
	per non più di 3 mesi	da 3 a 6 mesi	per più di 6 mesi		per non più di 3 mesi	da 3 a 6 mesi	per più di 6 mesi		per non più di 3 mesi	da 3 a 6 mesi	per più di 6 mesi		per non più di 3 mesi	da 3 a 6 mesi	per più di 6 mesi		per non più di 3 mesi	da 3 a 6 mesi	per più di 6 mesi	
	Numeri relativi a 10 imprese in complesso					Numeri relativi a 10 imprese in complesso					Numeri relativi a 10 imprese in complesso					Numeri relativi a 10 imprese in complesso				
Segue Provincie.																				
Campobasso	450	8·98	0·91	0·09	0·02	4	2	440	8·93	0·91	0·09	0·07
Chieti	340	9·41	0·50	0·09	..	2	2	305	9·18	0·69	0·10	0·03
Teramo	247	9·23	0·65	0·08	0·04	6	1	289	9·27	0·62	0·10	..
Avellino	340	9·00	0·79	0·18	0·03	3	1	240	9·54	0·29	0·17	..
Benevento	355	9·27	0·54	0·14	0·06	2	—	—	—	—	—	237	9·28	0·59	0·13	..
Caserta	890	9·27	0·63	0·10	..	37	8·38	1·62	7	468	8·95	0·71	0·30	0·04
Napoli	828	8·09	1·34	0·54	0·01	103	6·41	2·43	1·17	..	80	8·00	1·75	0·25	..	1 028	7·79	1·93	0·27	0·01
Salerno	568	9·52	0·37	0·10	..	26	7·31	2·69	4	378	8·49	1·22	0·19	0·11
Bari delle Puglie	979	9·42	0·40	0·08	0·09	24	7·08	2·50	0·42	..	16	9·38	0·63	889	9·27	0·58	0·11	0·03
Foggia	291	8·83	0·72	0·24	0·21	3	1	371	8·60	1·05	0·27	0·08
Lecce	873	9·16	0·58	0·23	0·02	7	5	648	9·21	0·49	0·28	0·02
Potenza	584	9·59	0·36	0·06	..	1	—	—	—	—	—	418	8·97	0·79	0·17	0·07
Catanzaro	600	9·33	0·63	0·03	..	6	1	328	9·09	0·70	0·15	0·06
Cosenza	583	9·40	0·51	0·09	..	3	—	—	—	—	—	275	9·67	0·29	0·04	..
Reggio di Calabria	642	9·53	0·37	0·09	..	2	4	302	8·77	0·98	0·30	..
Caltanissetta	373	9·28	0·59	0·08	0·05	1	—	—	—	—	—	186	9·41	0·59
Catania	638	9·44	0·42	0·08	0·06	17	7·65	1·76	0·59	..	12	10·00	557	9·30	0·56	0·05	0·09
Girgenti	471	9·77	0·19	0·04	..	—	—	—	—	—	1	274	9·53	0·47
Messina	353	9·38	0·59	0·03	..	4	3	240	8·46	1·21	0·29	0·04
Palermo	628	9·68	0·22	0·08	0·02	20	8·00	1·50	0·50	..	15	10·00	636	9·64	0·33	0·03	..
Siracusa	569	9·54	0·44	0·02	..	6	—	—	—	—	—	291	9·62	0·27	0·07	0·03
Trapani	610	9·10	0·70	0·17	0·03	15	8·67	1·33	2	378	8·99	0·69	0·32	..
Cagliari	396	9·65	0·20	0·13	0·03	2	5	350	9·57	0·37	0·03	0·03
Sassari	344	8·95	0·96	0·09	..	1	—	—	—	—	—	327	8·90	0·83	0·28	..
Compartimenti.																				
Piemonte	2 150	8·91	0·88	0·20	0·01	211	8·63	1·14	0·14	0·09	212	8·07	1·65	0·24	0·05	2 987	8·59	1·14	0·23	0·03
Liguria	1 334	9·49	0·41	0·07	0·02	134	9·03	0·75	0·15	0·07	80	8·50	1·50	1 258	9·52	0·26	0·17	0·04
Lombardia	3 189	8·86	0·85	0·26	0·03	412	8·33	1·19	0·41	0·07	378	8·84	0·98	0·19	..	4 781	8·58	1·07	0·32	0·03
Veneto	1 810	9·33	0·55	0·11	0·01	113	9·03	0·80	..	0·18	108	8·89	0·74	0·37	..	2 668	9·25	0·57	0·15	0·03
Emilia	1 746	8·91	0·74	0·33	0·02	98	8·27	1·33	0·41	..	30	8·33	1·33	0·33	..	2 867	8·77	0·99	0·20	0·04
Toscana	2 844	8·92	0·86	0·21	0·01	270	8·70	1·19	0·07	0·04	100	7·30	2·30	0·30	0·10	2 688	8·99	0·86	0·13	0·02
Marche	1 025	9·29	0·52	0·17	0·03	32	8·75	0·94	0·31	..	10	9·00	1·00	1 006	8·87	0·99	0·14	..
Umbria	802	9·41	0·42	0·14	0·02	21	9·05	..	0·48	0·48	5	679	9·16	0·66	0·13	0·04
Lazio	1 578	8·99	0·82	0·17	0·01	117	7·35	2·31	0·34	..	36	8·33	1·39	0·28	..	1 444	8·84	1·01	0·14	0·01
Abruzzi e Molise	1 538	9·15	0·72	0·09	0·05	19	9·47	..	0·53	..	10	8·00	2·00	1 396	9·12	0·74	0·11	0·03
Campania	2 981	8·96	0·78	0·24	0·01	171	7·02	2·32	0·76	..	92	8·15	1·52	0·33	..	2 351	8·46	1·27	0·24	0·03
Puglie	2 143	9·23	0·52	0·16	0·08	34	7·35	2·35	0·29	..	22	8·64	0·91	..	0·45	1 908	9·12	0·64	0·20	0·04
Basilicata	534	9·59	0·36	0·06	..	1	—	—	—	—	—	418	8·97	0·79	0·17	0·07
Calabria	1 825	9·42	0·50	0·07	..	11	9·09	0·91	5	905	9·16	0·65	0·17	0·02
Sicilia	3 642	9·46	0·44	0·07	0·02	63	8·10	1·59	0·32	..	33	9·09	0·61	0·30	..	2 562	9·33	0·54	0·10	0·03
Sardegna	740	9·32	0·55	0·11	0·01	3	5	677	9·25	0·59	0·15	0·02
REGNO	29 881	9·15	0·66	0·17	0·02	1 710	8·33	1·31	0·30	0·06	1 126	8·45	1·30	0·22	0·04	30 595	8·92	0·86	0·19	0·03

CIRCOSCRIZIONI	4.4 COSTRUZIONI MECCANICHE IN GENERALE E GROSSE COSTRUZIONI METALLICHE PER L'AGRICOLTURA, L'INDUSTRIA E I TRASPORTI					4 INDUSTRIE CHE LAVORANO E UTILIZZANO I METALLI					5.1 PREPARAZIONE E LAVORAZIONE DEI MINERALI					6.1 SETA				
	Imprese					Imprese					Imprese					Imprese				
	in com- plesso	il cui lavoro di solito				in com- plesso	il cui lavoro di solito				in com- plesso	il cui lavoro di solito				in com- plesso	il cui lavoro di solito			
		con- tinua tutto l'anno	è sospeso annualmente				con- tinua tutto l'anno	è sospeso annualmente				con- tinua tutto l'anno	è sospeso annualmente				con- tinua tutto l'anno	è sospeso annualmente		
			per non più di 3 mesi	da 3 a 6 mesi	per più di 6 mesi			per non più di 3 mesi	da 3 a 6 mesi	per più di 6 mesi			per non più di 3 mesi	da 3 a 6 mesi	per più di 6 mesi			per non più di 3 mesi	da 3 a 6 mesi	per più di 6 mesi
Numeri relativi a 10 imprese in complesso					Numeri relativi a 10 imprese in complesso					Numeri relativi a 10 imprese in complesso					Numeri relativi a 10 imprese in complesso					
Provincia.																				
Alessandria	175	7.37	2.40	0.23	..	990	8.52	1.22	0.25	0.01	374	6.12	2.54	0.80	0.53	40	5.00	1.50	0.50	3.00
Cuneo	106	7.64	1.89	0.28	0.19	682	8.28	1.42	0.22	0.07	273	3.15	5.38	0.92	0.55	57	8.95	..	0.18	0.88
Novara	258	8.37	1.47	0.16	..	1 006	8.52	1.26	0.18	0.04	229	6.11	2.53	1.22	0.13	16	7.50	2.50
Torino	632	8.32	1.41	0.24	0.03	1 847	8.48	1.27	0.23	0.03	410	6.17	2.39	1.17	0.27	55	8.00	1.64	0.18	0.18
Genova	327	9.48	0.43	0.09	..	1 551	9.58	0.35	0.06	0.01	432	8.84	0.72	0.30	0.14	3
Porto Maurizio	15	8.67	0.67	0.67	..	172	8.43	0.29	1.05	0.23	45	6.22	2.44	1.33	..	—	—	—	—	—
Bergamo	100	8.30	1.60	0.10	..	490	8.27	1.39	0.31	0.04	154	6.62	2.53	0.58	0.26	172	9.30	0.41	0.23	0.06
Brescia	146	9.04	0.89	0.07	..	944	8.92	0.60	0.46	0.02	168	6.13	3.04	0.65	0.18	88	3.86	4.20	0.23	1.70
Como	210	9.05	0.90	0.05	..	999	9.04	0.33	0.12	0.01	290	6.97	2.55	0.31	0.17	617	8.17	1.72	0.06	0.05
Cremona	86	8.26	1.40	0.12	0.23	481	9.09	0.31	0.06	0.04	103	5.63	2.23	1.94	0.19	69	3.48	4.78	..	1.74
Mantova	118	8.81	1.02	0.17	..	457	9.08	0.72	0.18	0.02	103	4.37	3.88	1.46	0.29	27	1.85	3.33	0.74	4.07
Milano	1 094	8.24	1.35	0.39	0.02	3 290	8.23	1.36	0.38	0.03	536	6.49	2.63	0.75	0.13	267	6.67	3.11	0.11	0.11
Pavia	129	7.67	1.71	0.47	0.16	546	8.72	1.04	0.20	0.04	174	6.09	2.30	1.15	0.46	35	3.71	2.86	..	3.43
Sondrio	18	7.78	2.22	105	7.90	1.31	0.29	..	20	4.50	1.50	1.50	2.50	9
Belluno	21	10.00	107	7.85	1.31	0.75	0.09	33	2.73	3.64	2.73	0.91	2
Padova	158	8.42	1.33	0.19	0.06	612	9.02	0.30	0.15	0.03	123	6.59	2.85	0.41	0.16	16	6.88	..	0.63	2.50
Rovigo	71	8.59	1.27	0.14	..	279	9.14	0.32	0.04	..	68	3.82	4.44	1.47	0.29	—	—	—	—	—
Treviso	122	8.69	1.15	0.16	..	553	9.19	0.58	0.20	0.04	129	5.97	3.18	0.78	0.08	52	4.42	3.08	1.15	1.35
Udine	131	9.39	0.46	0.08	0.08	594	9.39	0.42	0.13	0.05	181	5.58	3.76	0.39	0.28	43	7.44	1.63	..	0.93
Venezia	115	9.48	0.52	583	9.07	0.77	0.15	..	192	7.08	2.45	0.42	0.05	9
Verona	151	9.07	0.86	0.07	..	594	9.48	0.42	0.08	0.02	113	7.61	1.68	0.53	0.18	30	4.00	1.33	1.00	3.67
Vicenza	128	8.98	0.78	0.23	..	602	9.20	0.65	0.15	..	117	6.32	2.99	0.68	..	65	5.08	3.85	0.31	0.77
Bologna	288	8.33	1.28	0.35	0.03	1 220	8.69	1.01	0.29	0.02	212	5.99	2.31	1.04	0.66	8
Ferrara	123	7.48	1.95	0.57	..	398	8.29	1.43	0.28	..	114	1.84	4.65	1.67	1.84	1
Forlì	108	7.87	1.67	0.37	0.09	456	8.88	0.92	0.15	0.04	106	6.98	1.89	1.13	..	24	3.33	0.42	0.42	5.83
Modena	142	7.68	2.25	..	0.07	466	8.41	1.50	0.06	0.02	87	4.48	3.10	1.49	0.92	—	—	—	—	—
Parma	112	7.41	2.05	0.54	..	417	8.54	1.20	0.24	0.02	81	5.31	3.46	0.99	0.25	3
Piacenza	72	8.06	1.53	0.38	0.14	320	8.78	0.94	0.22	0.06	74	4.46	3.92	1.35	0.27	3
Ravenna	115	8.43	1.04	0.26	0.26	374	8.72	0.96	0.11	0.21	62	6.94	1.77	0.81	0.48	6
Reggio nell'Emilia	135	5.93	2.67	1.19	0.22	445	7.39	1.80	0.65	0.16	81	5.06	2.59	1.98	0.37	7
Arezzo	52	8.85	0.96	0.19	..	444	8.92	0.92	0.14	0.02	113	6.55	2.21	0.97	0.27	18	7.78	1.11	0.56	0.56
Firenze	327	8.07	1.47	0.43	0.03	1 523	8.66	1.11	0.22	0.01	553	6.69	1.86	1.23	0.22	31	3.87	3.23	0.65	2.26
Grosseto	11	9.09	0.91	149	9.06	0.94	42	4.76	2.62	1.91	0.71	—	—	—	—	—
Livorno	38	9.74	0.26	231	9.74	0.26	60	9.00	0.67	0.17	0.17	—	—	—	—	—
Lucca	92	8.80	1.09	0.11	..	340	8.79	1.00	0.18	0.03	265	7.66	1.96	0.34	0.04	34	2.35	1.47	1.47	4.71
Massa e Carrara	33	9.39	0.30	0.30	..	157	8.73	1.02	0.25	..	262	8.28	1.18	0.50	0.04	—	—	—	—	—
Pisa	96	8.44	1.25	0.21	0.10	438	8.84	0.96	0.14	0.07	313	6.36	1.76	1.21	0.67	1
Siena	46	9.13	0.65	0.22	..	338	9.14	0.62	0.09	0.15	223	3.18	3.59	1.17	2.06	—	—	—	—	—
Ancona	59	8.64	0.85	0.17	0.34	389	9.10	0.64	0.21	0.05	134	5.67	2.84	0.82	0.67	37	5.95	2.43	0.81	0.81
Ascoli Piceno	30	9.67	0.33	316	8.54	1.42	0.03	..	134	3.74	3.88	1.79	0.60	2
Macerata	33	9.39	0.30	0.30	..	267	8.88	1.05	0.07	..	144	4.58	2.64	1.88	0.90	7
Pesaro e Urbino	58	8.97	1.03	269	9.07	0.74	0.19	..	164	4.57	2.68	2.01	0.73	64	0.94	1.09	0.16	7.81
Perugia	100	8.50	1.00	0.40	0.10	814	9.07	0.69	0.17	0.07	357	4.06	3.22	1.60	1.12	4
Roma	355	8.82	0.96	0.20	0.03	1 868	8.84	0.99	0.15	0.02	398	7.34	1.88	0.58	0.20	3
Aquila degli Abruzzi	18	7.78	2.22	385	9.09	0.78	0.13	..	138	3.41	4.93	1.52	0.14	—	—	—	—	—

NELL'ANNO SOLARE E IN TUTTE LE IMPRESE CENSITE.

CIRCOSCRIZIONI	4.4 COSTRUZIONI MECCANICHE IN GENERE E GROSSE COSTRUZIONI METALLICHE PER L'AGRICOLTURA, L'INDUSTRIA E I TRASPORTI					4 INDUSTRIE CHE LAVORANO E UTILIZZANO I METALLI					5.1 PREPARAZIONE E LAVORAZIONE DEI MINERALI					6.1 SETA				
	Imprese					Imprese					Imprese					Imprese				
	in com- plesso	il cui lavoro di solito				in com- plesso	il cui lavoro di solito				in com- plesso	il cui lavoro di solito				in com- plesso	il cui lavoro di solito			
		con- tinua tutto l'anno	è sospeso annualmente				con- tinua tutto l'anno	è sospeso annualmente				con- tinua tutto l'anno	è sospeso annualmente				con- tinua tutto l'anno	è sospeso annualmente		
			per non più di 3 mesi	da 3 a 6 mesi	per più di 6 mesi			per non più di 3 mesi	da 3 a 6 mesi	per più di 6 mesi			per non più di 3 mesi	da 3 a 6 mesi	per più di 6 mesi			per non più di 3 mesi	da 3 a 6 mesi	per più di 6 mesi
Numeri relativi a 10 imprese in complesso					Numeri relativi a 10 imprese in complesso					Numeri relativi a 10 imprese in complesso					Numeri relativi a 10 imprese in complesso					
Segue Provincie.																				
Campobasso.	25	8.40	0.80	..	0.80	468	8.91	0.90	0.09	0.11	93	4.09	5.16	0.65	0.11	—	—	—	—	—
Chieti.	20	8.00	2.00	328	9.12	0.76	0.09	0.04	159	4.97	3.08	1.13	0.82	3
Teramo.	18	9.44	0.56	320	9.28	0.63	0.09	..	123	5.28	3.17	1.22	0.33	1
Avellino.	20	9.50	0.50	263	9.47	0.30	0.15	0.08	115	5.04	2.70	0.87	1.39	—	—	—	—	—
Benevento.	14	10.00	251	9.32	0.56	0.12	..	89	6.40	2.92	0.56	0.12	—	—	—	—	—
Caserta.	40	9.00	0.75	0.25	..	521	8.96	0.69	0.31	0.04	168	4.35	2.98	0.95	1.73	19	5.26	1.58	2.11	1.05
Napoli.	305	8.62	1.02	0.33	0.03	1 452	8.00	1.71	0.28	0.01	251	8.05	1.55	0.32	0.08	37	2.16	2.16	0.80	4.86
Salerno.	112	9.38	0.63	503	8.71	1.07	0.14	0.08	143	4.97	3.57	0.84	0.63	2
Bari delle Puglie.	100	9.10	0.40	0.50	..	1 007	9.26	0.57	0.15	0.03	175	8.17	1.54	0.29	..	—	—	—	—	—
Foggia.	48	7.29	2.29	0.42	..	423	8.44	1.21	0.28	0.07	85	2.94	6.12	0.71	0.24	—	—	—	—	—
Lecce.	68	7.94	1.18	0.88	..	731	9.08	0.56	0.33	0.01	190	7.32	2.16	0.32	0.21	—	—	—	—	—
Potenza.	34	9.41	0.59	477	9.04	0.73	0.17	0.06	126	3.33	4.13	1.98	0.56	—	—	—	—	—
Catanzaro.	33	9.39	0.30	..	0.30	367	9.13	0.65	0.14	0.08	178	4.27	4.66	0.90	0.17	3
Cosenza.	17	8.82	1.18	295	9.63	0.34	0.03	..	105	4.48	3.05	2.00	0.48	15	6.00	1.33	0.67	2.00
Reggio di Calabria.	102	9.80	0.20	444	9.12	0.68	0.20	..	299	4.55	3.98	1.34	0.14	19	7.89	1.58	0.53	..
Caltanissetta.	8	197	9.34	0.66	89	4.49	4.94	0.56	..	—	—	—	—	—
Catania.	58	9.66	0.34	629	9.35	0.52	0.05	0.08	282	6.52	2.55	0.60	0.32	3
Girgenti.	14	10.00	292	9.55	0.45	191	6.44	3.14	0.42	..	—	—	—	—	—
Messina.	49	9.18	0.82	297	8.52	1.18	0.27	0.03	168	6.55	2.20	0.89	0.36	7
Palermo.	118	8.98	0.93	0.08	..	773	9.55	0.41	0.04	..	217	5.21	2.95	1.47	0.37	1
Siracusa.	40	10.00	377	9.71	0.21	0.05	0.03	99	6.26	2.73	0.90	0.10	—	—	—	—	—
Trapani.	41	8.54	0.98	0.49	..	454	9.01	0.66	0.33	..	106	5.38	3.21	1.04	0.38	1
Cagliari.	12	10.00	370	9.51	0.41	0.03	0.05	99	4.44	2.93	1.72	0.91	—	—	—	—	—
Sassari.	24	8.33	0.33	0.42	0.42	362	8.81	0.88	0.28	0.03	48	5.00	2.29	1.47	1.25	—	—	—	—	—
Compartimenti.																				
Piemonte.	1 171	8.13	1.61	0.22	0.03	4 525	8.47	1.28	0.22	0.03	1 286	5.51	3.09	1.02	0.32	168	7.56	1.13	0.24	1.07
Liguria.	342	9.44	0.44	0.12	..	1 723	9.47	0.35	0.16	0.08	477	8.60	0.88	0.40	0.13	3
Lombardia.	1 901	8.39	1.29	0.29	0.03	7 312	8.57	1.10	0.30	0.03	1 548	6.29	2.66	0.82	0.24	1 284	7.21	2.23	0.12	0.44
Veneto.	897	8.97	0.88	0.12	0.02	3 924	9.18	0.64	0.15	0.02	956	6.17	3.00	0.66	0.17	217	5.30	2.40	0.60	1.71
Emilia.	1 095	7.71	1.76	0.44	0.09	4 096	8.49	1.19	0.26	0.06	817	5.15	2.91	1.29	0.65	52	4.04	0.77	0.19	5.00
Toscana.	695	8.52	1.17	0.29	0.03	3 620	8.86	0.95	0.16	0.03	1 831	6.60	1.97	0.95	0.48	84	4.05	2.14	0.95	2.86
Marche.	180	9.06	0.72	0.11	0.11	1 241	8.90	0.95	0.13	0.02	576	4.64	2.99	1.65	0.73	110	2.82	1.73	0.46	5.00
Umbria.	100	8.50	1.00	0.40	0.10	814	9.07	0.69	0.17	0.07	357	4.06	3.22	1.60	1.12	4
Lazio.	355	8.82	0.96	0.20	0.03	1 868	8.84	0.99	0.15	0.02	338	7.34	1.88	0.58	0.20	3
Abruzzi e Molise.	81	8.40	1.36	..	0.25	1 501	9.08	0.78	0.10	0.04	513	4.46	3.98	1.17	0.39	4
Campania.	491	8.90	0.84	0.22	0.04	2 990	8.53	1.20	0.23	0.03	766	6.02	2.57	0.67	0.74	58	3.45	1.90	1.20	3.45
Puglie.	216	8.33	1.06	0.60	..	2 161	9.04	0.69	0.24	0.04	450	6.82	2.67	0.38	0.13	—	—	—	—	—
Basilicata.	34	9.41	0.59	477	9.04	0.73	0.17	0.06	126	3.33	4.13	1.98	0.56	—	—	—	—	—
Calabria.	152	9.61	0.33	..	0.07	1 106	9.26	0.58	0.14	0.03	582	4.45	4.02	1.32	0.21	37	7.03	1.35	0.54	1.08
Sicilia.	328	9.21	0.70	0.09	..	3 019	9.33	0.54	0.10	0.02	1 152	5.98	2.93	0.84	0.24	12	4.17	3.33	0.83	1.67
Sardegna.	36	8.89	0.56	0.28	0.28	732	9.17	0.64	0.15	0.04	147	4.62	2.72	1.63	1.02	—	—	—	—	—
REGNO.	8 074	8.51	1.20	0.25	0.04	41 109	8.84	0.93	0.20	0.03	11 982	5.90	2.74	0.96	0.40	2 036	6.44	2.08	0.28	1.21

CIRCOSCRIZIONI	6·2 COTONE					6·3 LANA					6·(1-8, 01) LAVORAZIONE DELLE FIBRE TESSILI					6·9 VESTIARIO E ARREDAMENTO DOMESTICO				
	Imprese					Imprese					Imprese					Imprese				
	in com- plesso	il cui lavoro di solito				in com- plesso	il cui lavoro di solito				in com- plesso	il cui lavoro di solito				in com- plesso	il cui lavoro di solito			
		con- tinua tutto l'anno	è sospeso annualmente				con- tinua tutto l'anno	è sospeso annualmente				con- tinua tutto l'anno	è sospeso annualmente				con- tinua tutto l'anno	è sospeso annualmente		
	per non più di 3 mesi	da 3 a 6 mesi	per più di 6 mesi		per non più di 3 mesi	da 3 a 6 mesi	per più di 6 mesi		per non più di 3 mesi	da 3 a 6 mesi	per più di 6 mesi		per non più di 3 mesi	da 3 a 6 mesi	per più di 6 mesi		per non più di 3 mesi	da 3 a 6 mesi	per più di 6 mesi	
	Numeri relativi a 10 imprese in complesso					Numeri relativi a 10 imprese in complesso					Numeri relativi a 10 imprese in complesso					Numeri relativi a 10 imprese in complesso				
Provincie.																				
Alessandria	8	—	—	—	—	—	95	6·21	2·00	0·42	1·37	513	7·45	1·85	1·19	0·02
Cuneo	15	8·00	2·00	3	145	8·41	0·62	0·14	0·83	424	8·21	1·06	0·66	0·07
Novara	66	9·85	0·15	89	8·65	0·56	0·79	..	418	8·59	1·00	0·33	0·07	439	7·43	1·50	1·07	..
Torino	95	8·74	0·84	0·11	0·31	35	8·00	1·43	0·57	..	410	8·41	0·93	0·24	0·41	1 518	7·19	1·59	1·17	0·05
Genova	47	9·36	0·43	..	0·21	10	8·00	1·00	1·00	..	177	9·15	0·62	0·17	0·06	1 443	8·93	0·49	0·53	0·05
Porto Maurizio	—	—	—	—	—	1	2	89	5·84	2·36	1·46	0·34
Bergamo	43	9·07	0·70	0·23	..	14	8·57	1·43	272	9·19	0·55	0·22	0·04	197	7·66	1·68	0·66	..
Brescia	22	10·00	9	169	6·39	2·37	0·30	0·95	251	7·65	1·47	0·84	0·04
Como	99	9·60	0·30	0·10	..	3	784	8·46	1·43	0·08	0·04	463	7·52	1·79	0·65	0·04
Cremona	5	1	119	5·04	3·70	0·17	1·09	318	7·83	1·26	0·88	..
Mantova	—	—	—	—	—	—	—	—	—	—	49	4·49	2·86	0·41	2·24	202	8·22	1·14	0·54	0·10
Milano	344	9·30	0·49	0·15	0·06	29	8·28	1·72	1 112	8·37	1·42	0·13	0·07	2 210	6·67	1·80	1·48	0·10
Pavia	6	—	—	—	—	—	68	6·18	1·91	0·15	1·76	361	7·84	1·16	0·78	0·22
Sondrio	5	5	21	7·14	0·95	..	1·90	16	9·38	0·63
Belluno	—	—	—	—	—	—	—	—	—	—	6	37	8·92	1·08
Padova	3	2	52	7·88	0·58	0·77	0·77	302	8·15	0·73	1·13	..
Rovigo	1	—	—	—	—	—	40	5·50	3·75	0·75	..	145	9·24	0·41	0·34	..
Treviso	9	9	118	6·53	1·69	0·93	0·85	225	8·13	0·33	0·84	0·09
Udine	20	9·00	1·00	2	104	8·27	1·35	..	0·38	309	7·78	1·55	0·61	0·03
Venezia	6	2	87	7·93	0·92	0·46	0·69	318	7·74	1·13	1·13	..
Verona	9	2	112	7·32	0·71	0·45	1·52	384	8·49	0·89	0·55	0·08
Vicenza	7	6	124	6·37	2·58	0·40	0·65	229	8·69	0·57	0·70	0·04
Bologna	5	5	151	5·56	2·85	1·06	0·53	547	5·80	2·19	1·85	0·16
Ferrara	1	3	36	6·11	1·67	0·83	1·39	158	6·96	1·12	1·90	..
Forlì	1	—	—	—	—	—	50	6·20	0·60	0·20	3·00	277	8·77	0·83	0·40	..
Modena	5	5	25	6·40	2·40	0·40	0·80	157	8·22	0·83	0·83	0·06
Parma	2	1	12	5·00	1·67	1·67	1·67	195	6·41	1·64	1·90	0·05
Piacenza	1	—	—	—	—	—	19	6·84	0·53	2·11	0·53	172	6·22	2·15	1·63	..
Ravenna	5	1	46	6·30	2·17	0·87	0·65	183	7·65	1·04	0·98	0·33
Reggio nell'Emilia	—	—	—	—	—	2	23	4·78	1·74	0·87	2·61	157	8·09	0·70	1·15	0·06
Arezzo	4	15	3·33	3·33	1·33	2·00	79	7·47	1·39	0·63	0·51	211	7·35	0·76	1·71	0·19
Firenze	15	8·00	1·33	..	0·67	67	8·81	0·45	0·45	0·30	215	7·53	1·30	0·60	0·56	936	6·50	2·22	1·25	0·03
Grosseto	—	—	—	—	—	—	—	—	—	—	13	4·62	1·54	1·54	2·31	79	8·35	1·01	0·38	0·25
Livorno	3	5	34	8·53	1·18	0·29	..	145	9·17	0·62	0·21	..
Lucca	8	4	72	6·11	0·97	0·69	2·22	280	8·00	1·21	0·75	0·04
Massa e Carrara	2	—	—	—	—	—	14	7·14	0·71	1·43	0·71	111	6·94	2·07	0·90	0·09
Pisa	43	7·67	1·63	0·70	..	1	110	8·18	1·45	0·36	..	234	7·44	1·32	1·07	0·17
Siena	1	6	43	5·35	3·02	1·63	..	112	7·68	0·71	1·43	0·18
Ancona	4	7	84	6·90	1·67	0·60	0·83	344	7·97	1·87	1·13	0·03
Ascoli Piceno	13	5·38	2·31	2·31	..	9	77	5·58	2·99	1·04	0·39	300	8·33	1·13	0·47	0·07
Macerata	3	11	5·45	1·82	1·82	0·91	40	7·00	1·75	0·50	0·75	165	8·85	0·55	0·55	0·06
Pesaro e Urbino	3	1	112	3·93	1·52	0·09	4·45	156	9·17	0·51	0·32	..
Perugia	5	7	80	7·75	1·00	0·75	0·50	340	7·76	1·29	0·85	0·09
Roma	16	10·00	7	217	8·20	1·15	0·60	0·05	1 410	6·82	2·13	0·97	0·07
Aquila degli Abruzzi	3	12	6·67	2·50	0·83	..	39	5·90	3·08	0·77	0·26	291	8·59	0·86	0·45	0·10

NELL'ANNO SOLARE E IN TUTTE LE IMPRESE CENSITE.

CIRCOSCRIZIONI	6·2 COTONE					6·3 LANA					6· (1-8, ω1) LAVORAZIONE DELLE FIBRE TESSILI					6·9 VESTIARIO E ARREDAMENTO DOMESTICO				
	Imprese					Imprese					Imprese					Imprese				
	in com- plesso	il cui lavoro di solito				in com- plesso	il cui lavoro di solito				in com- plesso	il cui lavoro di solito				in com- plesso	il cui lavoro di solito			
		con- tinua tutto l'anno	è sospeso annualmente				con- tinua tutto l'anno	è sospeso annualmente				con- tinua tutto l'anno	è sospeso annualmente				con- tinua tutto l'anno	è sospeso annualmente		
	per non più di 3 mesi	da 3 a 6 mesi	per più di 6 mesi		per non più di 3 mesi	da 3 a 6 mesi	per più di 6 mesi		per non più di 3 mesi	da 3 a 6 mesi	per più di 6 mesi		per non più di 3 mesi	da 3 a 6 mesi	per più di 6 mesi		per non più di 3 mesi	da 3 a 6 mesi	per più di 6 mesi	
	Numeri relativi a 10 imprese in complesso					Numeri relativi a 10 imprese in complesso					Numeri relativi a 10 imprese in complesso					Numeri relativi a 10 imprese in complesso				
Segue Provincie.																				
Campobasso.	—	—	—	—	—	12	5·00	0·83	2·50	1·67	43	6·05	2·79	0·70	0·47	279	8·60	0·82	0·36	0·22
Chieti.	3	18	2·78	5·56	1·67	..	45	5·11	2·67	2·00	0·22	283	8·45	0·78	0·71	0·07
Teramo.	—	—	—	—	—	11	2·73	3·64	3·64	..	44	6·59	1·59	1·59	0·23	152	9·23	0·59	0·13	..
Avellino.	—	—	—	—	—	5	10	9·00	1·00	233	8·54	0·90	0·52	0·05
Benevento.	2	28	3·57	3·57	2·86	..	88	4·20	4·43	1·36	..	239	9·87	0·04	0·08	..
Caserta.	4	9	88	7·95	1·02	0·80	0·23	602	9·17	0·56	0·23	0·03
Napoli.	50	8·80	1·00	0·20	..	2	232	6·85	1·55	0·78	0·82	1 018	6·91	1·44	1·55	0·10
Salerno.	14	10·00	16	6·88	2·50	0·63	..	96	8·96	0·94	0·10	..	409	9·17	0·51	0·29	0·02
Bari delle Puglie.	12	8·34	..	1·67	..	1	79	9·11	..	0·76	0·13	648	8·97	0·52	0·48	0·03
Foggia.	—	—	—	—	—	1	17	8·24	1·76	151	8·01	1·19	0·79	..
Lecce.	29	9·66	..	0·34	..	1	62	8·23	1·45	0·32	..	514	8·46	0·89	0·57	0·08
Potenza.	—	—	—	—	—	24	1·67	5·83	2·08	0·42	31	3·23	4·84	1·61	0·32	252	9·40	0·20	0·40	..
Catanzaro.	2	6	25	8·80	0·80	..	0·40	354	9·44	0·31	0·25	..
Cosenza.	—	—	—	—	—	21	2·38	6·19	1·43	..	48	5·21	3·13	1·04	0·63	421	9·31	0·59	0·10	..
Reggio di Calabria.	—	—	—	—	—	—	—	—	—	—	40	7·50	2·25	0·25	..	459	9·26	0·33	0·35	0·07
Caltanissetta.	1	—	—	—	—	—	9	104	8·17	1·44	0·38	..
Catania.	5	3	65	7·85	1·69	0·15	0·31	322	8·04	0·93	0·99	0·03
Girgenti.	—	—	—	—	—	—	—	—	—	—	12	6·67	2·50	0·83	..	206	8·88	0·53	0·58	..
Messina.	1	—	—	—	—	—	15	6·67	2·00	0·67	0·67	130	8·62	0·92	0·38	0·08
Palermo.	—	—	—	—	—	—	—	—	—	—	24	8·33	0·83	0·42	0·42	306	8·99	0·75	0·26	..
Siracusa.	1	1	30	6·67	1·00	2·33	..	296	8·28	1·19	0·54	..
Trapani.	1	2	89	8·65	1·12	0·11	0·11	253	8·74	1·03	0·20	0·04
Cagliari.	1	—	—	—	—	—	2	195	9·03	0·31	0·56	0·11
Sassari.	—	—	—	—	—	1	1	68	8·38	1·03	0·59	..
Compartimenti.																				
Piemonte.	184	9·13	0·65	0·05	0·16	127	8·43	0·87	0·71	..	1 068	8·29	1·01	0·28	0·42	2 894	7·42	1·45	1·08	0·04
Liguria.	47	9·36	0·43	..	0·21	11	7·27	1·82	0·91	..	179	9·11	0·67	0·17	0·06	1 532	8·75	0·59	0·59	0·07
Lombardia.	524	9·33	0·46	0·15	0·06	61	8·03	1·48	..	0·49	2 594	8·06	1·53	0·14	0·26	4 018	7·16	1·64	1·11	0·09
Veneto.	55	8·73	0·91	0·18	0·18	23	6·52	0·87	1·30	1·30	843	7·17	1·55	0·50	0·78	1 949	8·25	0·94	0·77	0·04
Emilia.	20	7·00	1·50	1·00	0·50	17	4·71	2·35	1·76	1·18	362	5·86	2·07	0·91	1·16	1 846	7·03	1·48	1·39	0·10
Toscana.	76	7·63	1·58	0·66	0·13	98	7·65	1·22	0·61	0·51	580	7·29	1·41	0·67	0·62	2 108	7·22	1·60	1·10	0·08
Marche.	23	7·39	1·30	1·30	..	28	4·29	1·79	1·79	2·14	313	5·53	1·95	0·51	2·01	965	8·42	0·84	0·69	0·04
Umbria.	5	7	80	7·75	1·00	0·75	0·50	340	7·76	1·29	0·85	0·09
Lazio.	16	10·00	7	217	8·20	1·15	0·60	0·05	1 410	6·82	2·13	0·97	0·07
Abruzzi e Molise.	6	53	4·15	3·40	2·08	0·38	171	5·91	2·51	1·29	0·29	1 005	8·66	0·79	0·45	0·11
Campania.	70	9·14	0·71	0·14	..	60	5·33	3·00	1·67	..	514	7·02	1·83	0·74	0·41	2 501	8·26	0·90	0·79	0·06
Puglie.	41	9·27	..	0·73	..	3	158	8·67	0·76	0·51	0·06	1 313	8·66	0·75	0·55	0·05
Basilicata.	—	—	—	—	—	24	1·67	5·83	2·08	0·42	31	3·23	4·84	1·61	0·32	252	9·40	0·20	0·40	..
Calabrie.	2	27	3·70	5·19	1·11	..	113	6·81	2·30	0·53	0·35	1 234	9·33	0·41	0·24	0·02
Sicilia.	9	6	244	7·83	1·43	0·53	0·20	1 617	8·53	0·94	0·51	0·02
Sardegna.	1	1	3	263	8·86	0·49	0·57	0·08
REGNO.	1 079	9·00	0·65	0·26	0·09	553	6·44	2·08	1·08	0·40	7 270	7·60	1·50	0·42	0·48	25 247	7·39	1·19	0·86	0·06

NELL'ANNO SOLARE E IN TUTTE LE IMPRESE CENSITE.

CIRCOSCRIZIONI	7 INDUSTRIE CHIMICHE					8.1 INDUSTRIE POLIGRAFICHE					8.2 PRODUZIONE E DISTRIBUZIONE DI FORZA MOTRICE, LUCE, ACQUA, CALORE					2-6 INDUSTRIE IN COMPLESSO				
	Imprese					Imprese					Imprese					Imprese				
	in com- plesso	il cui lavoro di solito				in com- plesso	il cui lavoro di solito				in com- plesso	il cui lavoro di solito				in com- plesso	il cui lavoro di solito			
		con- tinua tutto l'anno	è sospeso annualmente				con- tinua tutto l'anno	è sospeso annualmente				con- tinua tutto l'anno	è sospeso annualmente				con- tinua tutto l'anno	è sospeso annualmente		
	per non più di 3 mesi	da 3 a 6 mesi	per più di 6 mesi		per non più di 3 mesi	da 3 a 6 mesi	per più di 6 mesi		per non più di 3 mesi	da 3 a 6 mesi	per più di 6 mesi		per non più di 3 mesi	da 3 a 6 mesi	per più di 6 mesi		per non più di 3 mesi	da 3 a 6 mesi	per più di 6 mesi	
	Numeri relativi a 10 imprese in complesso					Numeri relativi a 10 imprese in complesso					Numeri relativi a 10 imprese in complesso					Numeri relativi a 10 imprese in complesso				
Segue Provincie.																				
Campobasso	48	4.38	3.54	1.25	0.83	11	10.00	25	10.00	2 387	7.73	1.20	0.26	0.81
Chieti	60	3.50	2.83	2.00	1.67	22	10.00	20	9.00	0.50	0.50	..	2 443	6.91	0.99	0.45	1.65
Teramo	38	3.68	2.89	2.89	0.53	14	10.00	15	10.00	1 870	7.52	0.90	0.37	1.21
Avellino	44	2.95	2.27	0.45	4.32	12	6.67	2.50	0.83	..	7	1 856	8.10	0.89	0.32	0.68
Benevento	39	5.64	1.79	1.54	1.03	9	8	1 915	7.72	1.09	0.34	0.85
Caserta	102	5.20	1.57	1.47	1.76	47	8.94	1.06	33	10.00	4 111	8.39	0.82	0.32	0.47
Napoli	250	6.64	1.32	1.52	0.52	184	7.12	2.55	0.27	0.05	20	9.50	..	0.50	..	7 663	7.96	1.38	0.54	0.12
Salerno	80	3.75	4.38	1.25	0.63	25	9.60	0.40	27	9.63	0.37	3 739	7.93	1.09	0.49	0.49
Bari delle Puglie	175	5.77	1.54	1.60	1.09	66	8.94	1.06	27	8.15	1.11	..	0.74	6 950	7.39	0.75	0.51	1.36
Foggia	49	3.06	2.24	2.24	2.45	22	8.64	1.36	14	9.29	0.71	2 405	6.63	1.17	0.81	1.89
Lecce	104	5.19	2.79	1.06	0.96	47	9.15	0.64	..	0.21	14	8.57	0.71	0.71	..	5 410	7.20	1.11	0.60	1.09
Potenza	34	5.00	1.18	2.35	1.47	13	10.00	7	2 808	7.74	0.89	0.60	0.77
Catanzaro	80	6.13	2.88	1.00	..	29	8.97	1.03	9	3 193	7.80	1.19	0.59	0.42
Cosenza	27	2.96	4.81	0.74	1.48	15	9.33	0.67	9	2 491	8.21	0.86	0.37	0.57
Reggio di Calabria	201	2.89	2.69	0.55	3.88	13	9.23	0.77	12	8.33	..	0.83	0.83	3 877	7.28	0.99	1.03	0.70
Caltanissetta	32	7.81	1.88	0.31	..	11	10.00	4	1 682	7.88	1.08	0.31	0.74
Catania	178	6.91	1.29	1.24	0.56	57	8.42	1.05	0.35	0.18	16	8.13	1.88	3 904	8.32	0.90	0.43	0.35
Girgenti	58	9.48	0.34	0.17	..	14	10.00	3	2 428	8.58	0.71	0.15	0.56
Messina	97	3.30	2.81	2.27	0.62	13	9.23	0.77	10	3.00	4.00	..	3.00	2 071	7.41	1.19	0.71	0.69
Palermo	106	7.64	1.04	0.75	0.57	71	9.01	0.99	23	6.09	1.30	1.74	0.87	3 971	8.41	0.73	0.49	0.37
Siracusa	60	8.67	0.17	0.50	0.67	25	9.60	0.40	6	2 624	8.60	0.76	0.35	0.29
Trapani	66	8.79	0.76	..	0.45	21	8.10	1.43	0.48	..	6	2 875	8.39	1.03	0.37	0.22
Cagliari	70	4.00	2.57	1.72	1.72	15	8.00	2.00	6	2 135	8.09	0.77	0.62	0.52
Sassari	47	4.26	3.62	1.28	0.85	7	8	1 880	7.43	1.51	0.73	0.33
Compartimenti.																				
Piemonte	550	6.51	1.84	0.69	0.96	368	9.57	0.38	0.05	..	367	8.66	0.84	0.25	0.25	26 332	7.82	1.60	0.45	0.13
Liguria	368	8.70	0.71	0.22	0.38	201	9.85	0.10	..	0.05	106	9.25	0.47	0.09	0.19	11 456	8.72	0.76	0.35	0.16
Lombardia	776	7.46	1.65	0.48	0.41	699	8.94	0.97	0.09	..	379	8.84	0.69	0.21	0.26	41 027	8.15	1.35	0.40	0.10
Veneto	543	4.90	2.08	1.31	1.71	259	9.85	0.15	263	8.67	1.06	0.27	..	20 904	8.45	1.03	0.33	0.18
Emilia	372	7.47	1.61	0.40	0.51	248	9.48	0.44	0.08	..	143	9.16	0.56	0.07	0.21	20 317	7.22	1.75	0.77	0.26
Toscana	484	6.07	1.76	0.89	1.28	376	9.36	0.51	0.11	0.03	163	9.14	0.74	6.06	0.06	22 522	7.91	1.34	0.43	0.32
Marche	214	4.35	2.99	1.21	1.45	116	9.66	0.17	..	0.17	102	9.31	0.59	..	0.10	7 568	7.76	1.23	0.43	0.57
Umbria	94	5.53	2.34	1.17	0.96	60	9.33	0.33	..	0.33	31	9.35	0.65	4 680	7.17	1.22	0.41	1.19
Lazio	163	6.01	1.66	1.53	0.80	215	9.26	0.60	0.09	0.05	77	9.48	0.13	..	0.39	10 127	8.06	1.19	0.43	0.32
Abruzzi e Molise	198	3.84	3.18	1.82	1.16	62	9.52	0.32	0.16	..	89	9.66	0.11	0.11	0.11	9 005	7.54	1.12	0.36	0.98
Campania	515	5.51	1.96	1.38	1.15	277	7.69	2.06	0.22	0.04	95	9.79	0.11	0.11	..	19 284	8.04	1.13	0.44	0.39
Puglie	328	5.18	2.04	1.52	1.25	135	8.96	0.96	..	0.07	55	8.55	0.91	0.18	0.36	14 765	7.20	0.95	0.59	1.26
Basilicata	34	5.00	1.18	2.35	1.47	13	10.00	7	2 808	7.74	0.89	0.60	0.77
Calabria	308	3.73	2.92	0.68	2.66	57	9.12	0.88	30	8.00	1.33	0.33	0.33	9 561	7.70	1.02	0.71	0.57
Sicilia	597	7.14	1.42	0.95	0.49	212	8.96	0.85	0.14	0.05	68	6.91	1.62	0.74	0.74	19 555	8.28	0.89	0.41	0.42
Sardegna	117	4.10	2.99	1.54	1.37	22	8.64	1.36	14	9.29	0.71	4 015	7.78	1.11	0.67	0.43
REGNO	5 661	6.14	1.89	0.95	1.03	3 320	9.19	0.70	0.08	0.03	1 989	8.91	0.71	0.18	0.20	243 926	7.93	1.23	0.47	0.37

TAVOLA VIII*. — DISTRIBUZIONE PER INDUSTRIE E PER CIRCOSCRIZIONI

INDUSTRIE E CIRCOSCRIZIONI	NUMERO DEI MOTORI ORIGINARI							ENERGIA DEI MOTORI ORIGINARI							ENERGIA MEDIA		
	in complesso	idraulici	a vapore	a gas	ad alcool, a benzina, a petrolio	a olii pesanti	a vento	in complesso	idraulici	a vapore	a gas	ad alcool, a benzina, a petrolio	a olii pesanti	a vento	in com- plesso	idraulici	a vapore
Industrie estrattive del sottosuolo.																	
Piemonte	52	5-00	3-65	0-96	0-19	0-19	..	1 307	5-88	2-54	1-44	0-05	0-09	..	25-13	29-58	17-47
Liguria	15	3-33	4-67	0-67	0-67	0-67	..	365	3-64	4-05	0-11	0-27	1-92	..	24-33	26-60	21-14
Lombardia	33	6-36	2-12	0-61	0-61	0-90	..	594	6-11	2-19	0-76	0-10	0-84	..	18-00	17-29	18-57
Veneto	13	7-69	2-31	363	8-26	1-74	27-92	30-00	21-00
Emilia	62	..	0-32	8-55	0-48	0-48	0-16	1 718	..	0-94	8-82	0-06	0-15	0-02	37-71	..	31-00
Toscana	97	2-99	4-54	1-03	0-62	0-82	..	3 216	2-80	4-13	1-39	0-15	1-53	..	33-15	31-10	30-18
Marche	6	136	..	10-00	22-67	..	22-66
Umbria	7	381	..	10-00	54-43	..	54-43
Lazio	11	0-91	3-64	3-64	1-82	109	1-38	2-94	5-60	0-09	9-91	15-00	8-00
Abruzzi e Molise	3	254	8-58	1-42	84-67	109-00	36-00
Campania	10	..	10-00	99	..	10-00	9-90	..	9-90
Puglie	3	197	9-49	0-51	65-67
Basilicata	—	—	—	—	—	—	—	—	—	—	—	—	—	—	—	—	—
Calabria	3	42	..	3-33	3-81	..	2-86	..	14-00	..	14-00
Sicilia	65	0-62	1-85	0-62	0-15	..	6-77	545	0-53	5-38	0-51	0-15	..	3-43	8-38	7-25	24-42
Sardegna	153	0-39	8-10	1-11	0-26	0-07	0-07	6 848	0-16	7-13	2-61	0-02	0-07	0-00	44-76	18-33	39-39
REGNO	533	1-95	4-63	1-86	0-34	0-30	0-92	16 174	1-76	4-97	2-65	0-06	0-44	0-13	30-35	27-30	32-54
Industrie che lavorano e utilizzano i prodotti dell'agricoltura, della caccia e della pesca.																	
Piemonte	3 634	8-35	0-74	0-59	0-28	0-04	..	37 016	7-54	1-42	0-81	0-10	0-13	..	10-19	9-20	19-44
Liguria	1 092	8-28	1-00	0-65	0-05	0-02	..	11 544	3-81	5-06	1-07	0-02	0-04	..	10-57	4-86	53-61
Lombardia	4 575	8-73	0-56	0-37	0-29	0-05	0-00	32 567	7-23	1-79	0-80	0-14	0-05	0-00	7-12	5-89	22-63
Veneto	3 963	8-94	0-29	0-60	0-11	0-05	0-01	33 743	7-44	0-66	1-75	0-05	0-10	0-00	8-51	7-08	19-35
Emilia	3 918	6-94	0-91	0-90	0-96	0-28	..	37 460	5-36	1-55	2-49	0-26	0-33	..	9-56	7-38	16-27
Toscana	4 146	3-89	0-58	0-36	0-05	0-11	..	26 337	6-94	1-65	1-17	0-04	0-20	..	6-35	4-96	17-93
Marche	1 209	9-40	0-19	0-26	0-03	0-12	..	9 668	8-74	0-17	0-82	0-05	0-23	..	8-00	7-44	6-96
Umbria	918	8-56	0-83	0-36	0-07	0-19	..	6 781	7-76	0-85	1-03	0-06	0-30	..	7-39	6-70	7-54
Lazio	640	6-78	1-88	1-14	0-03	0-16	0-02	9 035	7-62	1-17	1-12	0-01	0-09	0-00	14-12	15-85	8-79
Abruzzi e Molise	1 087	9-37	0-19	0-31	0-02	0-10	0-01	9 179	8-47	0-21	1-21	0-01	0-11	0-00	8-44	7-63	9-00
Campania	1 441	7-18	1-50	1-05	0-03	0-24	..	27 700	5-84	3-24	1-23	0-02	0-16	..	19-22	14-30	41-51
Puglie	561	1-75	4-90	2-69	0-11	0-55	..	11 853	0-40	4-75	4-47	0-02	0-36	..	21-13	4-84	20-46
Basilicata	270	6-89	1-15	1-56	0-07	0-33	..	3 159	4-56	0-93	4-10	0-03	0-39	..	11-70	7-74	9-45
Calabria	1 583	9-07	0-49	0-38	0-04	0-02	..	11 446	7-67	1-18	1-09	0-04	0-02	..	7-23	6-12	17-28
Sicilia	1 166	5-30	1-03	3-52	0-07	0-05	0-03	22 279	2-07	1-99	5-86	0-03	0-05	0-01	19-11	7-45	36-99
Sardegna	491	5-62	1-51	2-48	0-18	0-20	..	4 175	2-07	2-90	4-72	0-13	0-18	..	8-50	3-13	16-38
REGNO	30 694	8-11	0-73	0-75	0-24	0-12	0-00	293 942	6-08	1-81	1-37	0-08	0-16	0-00	9-58	7-17	22-29

E STUDIO ANALITICO DEI MOTORI MECCANICI USATI IN TUTTE LE IMPRESE CENSITE.

DEI MOTORI ORIGINARI				PARTE dell'energia dei motori originarii che		PARTE PERCENTUALE della energia dei motori originarii							ENERGIA elettrica prodotta (cioè: energia originaria trasformata, meno la perdita inerente alla trasformazione)	ENERGIA definitivamente prodotta (cioè: la parte non trasformata dell'energia dei motori originarii, più l'energia elettrica prodotta dall'altra parte)	ENERGIA elettrica consumata nelle imprese censite	ENERGIA consumata nelle imprese censite	RAPPORTO fra l'energia elettrica consumata e l'energia elettrica prodotta	RAPPORTO fra l'energia consumata e l'energia definitivamente utilizzabile
a gas	ad alcool, a benzina, a petrolio	a olii pesanti	a vento	non è trasformata	è trasformata	in complesso	idraulici	a vapore	a gas	ad alcool, a benzina, a petrolio	a olii pesanti	a vento						
				In energia elettrica		che è trasformata in energia elettrica												
37-60	6-00	12-00	..	911	396	30-30	46-94	10-54	0	—	321	1 232	1 256	2 167	3-91	1-76
4-00	10-00	70-00	..	246	119	32-60	3-00	30-41	—	93	339	201	447	2-16	1-32
22-50	3-00	50-00	..	456	138	23-23	38-02	0	—	111	567	559	1 015	5-04	1-79
..	288	75	20-66	25-00	..	—	—	—	—	60	348	161	449	2-68	1-29
28-60	3-67	8-33	4-00	1 388	330	19-21	—	3-09	19-79	261	1 649	271	1 659	1-04	1-01
44-60	7-83	61-63	..	1 412	1 804	56-09	78-49	29-82	67-26	..	81-14	—	1 458	2 870	3 166	4 578	2-17	1-60
..	136	..	0	—	0	—	—	—	—	..	136	10	146	..	1-07
..	205	176	46-19	—	46-19	—	—	—	—	140	345	140	345	1-00	1-00
15-25	0-50	109	..	0	—	—	109	179	288	..	2-64
..	36	218	85-83	100-00	..	—	—	—	—	200	236	200	236	1-00	1-00
..	95	4	..	—	..	—	—	—	—	3	98	3	98	1-00	1-00
93-50	10-00	10	187	94-92	—	—	100-00	—	—	..	150	160	150	160	1-00	1-00
—	—	—	—	—	—	—	—	—	—	—	—	—	—	—
16-00	..	12-00	..	42	—	—	..	—	..	42	66	108	..	2-57
7-00	8-00	..	4-25	465	80	14-68	..	27-30	—	0	64	529	64	529	1-00	1-00
105-24	3-00	50-00	3-00	4 866	1 982	28-94	65-45	21-72	44-55	1 673	6 539	1 677	6 543	1-00	1-00
43-24	5-56	44-50	4-13	10 665	5 509	34-06	55-51	22-42	37-01	2-00	76-54	0	4 534	15 199	8 103	18 768	1-79	1-23
13-96	3-73	33-71	..	34 315	2 701	7-30	7-24	6-06	1-66	0	66-10	—	2 145	36 460	16 008	50 323	7-46	1-38
17-45	4-00	21-50	..	10 413	1 131	9-80	3-00	15-54	6-54	..	23-26	—	899	11 312	7 119	17 532	7-92	1-55
15-51	3-41	7-81	2-00	29 615	2 952	9-06	9-12	12-54	2-92	0	0	..	2 351	31 966	31 087	60 702	13-22	1-90
24-69	3-71	19-28	2-00	31 301	2 442	7-24	7-58	20-76	1-29	0	0-58	..	1 961	33 262	9 266	40 567	4-73	1-22
26-55	2-57	11-30	..	36 661	799	2-13	1-65	4-66	2-11	0	0	—	644	37 305	6 333	42 994	9-83	1-15
20-63	5-50	11-11	..	25 241	1 096	4-16	3-10	6-09	8-56	0	0	—	866	26 107	4 333	29 574	5-00	1-13
24-88	11-25	15-57	..	9 035	633	6-55	6-81	2-50	6-78	..	0	—	504	9 539	3 925	12 960	7-79	1-36
21-21	6-67	12-00	..	6 675	106	1-56	0-40	11-34	2-86	..	0	—	82	6 757	1 032	7 707	12-59	1-14
13-84	2-50	8-20	2-00	7 834	1 201	13-29	14-46	12-32	7-52	961	8 795	5 347	13 181	5-56	1-50
32-59	3-00	9-27	2-00	8 738	441	4-80	4-07	0	11-28	..	0	..	362	9 100	3 088	11 826	8-53	1-30
22-60	15-75	13-06	..	24 430	3 270	11-81	15-97	9-58	1-41	..	0	—	2 624	27 054	8 986	33 416	3-42	1-24
35-12	3-00	13-90	..	11 679	174	1-47	0	2-20	0-85	..	1-16	—	143	11 822	1 216	12 895	8-50	1-09
30-81	4-50	13-78	..	3 150	9	0-28	0	0	0-70	..	0	—	7	3 157	220	3 370	3-14	1-07
20-80	6-00	8-00	..	11 383	63	0-55	0-18	3-49	0	—	52	11 435	417	11 800	8-02	1-03
31-82	7-00	17-17	8-50	21 135	1 144	5-13	2-17	20-03	1-19	..	0	..	899	22 034	1 574	22 709	1-75	1-03
16-14	6-11	7-50	..	4 067	108	2-59	0	8-17	0-46	—	86	4 153	95	4 162	1-10	1-00
23-91	3-33	12-37	4-89	275 672	18 270	6-22	6-43	9-73	2-33	0	7-12	..	14 586	290 258	100 046	375 718	6-86	1-29

Segue TAVOLA VIII*. — DISTRIBUZIONE PER INDUSTRIE E PER CIRCOSCRIZIONI

INDUSTRIE E CIRCOSCRIZIONI	NUMERO DEI MOTORI ORIGINARI							ENERGIA DEI MOTORI ORIGINARI							ENERGIA MEDIA		
	in complesso	idraulici	a vapore	a gas	ad alcool, a benzina, a petrolio	a olii pesanti	a vento	in complesso	idraulici	a vapore	a gas	ad alcool, a benzina, a petrolio	a olii pesanti	a vento	in com- plesso	idraulici	a vapore
Industrie che lavorano e utilizzano i metalli.																	
Piemonte	815	7-77	0-83	1-17	0-17	0-06	..	14 042	7-33	1-43	1-05	0-04	0-16	..	17-23	16-25	29-60
Liguria	252	2-58	5-32	1-87	0-12	0-12	..	32 331	0-15	8-56	1-11	0-04	0-14	..	128-30	7-28	208-56
Lombardia	1 014	7-98	1-09	0-74	0-09	0-10	..	18 917	5-03	3-95	0-70	0-03	0-29	..	18-65	11-76	67-38
Veneto	413	7-24	1-60	0-70	0-29	0-02	0-15	6 623	3-67	5-46	0-57	0-12	0-16	0-02	16-04	8-13	54-74
Emilia	178	1-97	3-09	2-58	1-35	0-96	0-06	3 954	1-07	6-04	1-21	0-57	1-10	0-01	22-21	12-06	48-44
Toscana	277	4-01	3-29	1-73	0-54	0-40	0-04	22 141	0-51	6-44	2-81	0-10	0-13	0-00	79-93	10-12	156-78
Marche	27	5-19	2-22	0-37	1-85	0-37	..	508	3-44	5-33	0-79	0-39	0-04	..	18-81	12-50	45-17
Umbria	156	8-40	1-03	0-06	0-06	0-45	..	20 306	8-98	0-99	0-01	0-00	0-02	..	180-17	139-26	125-31
Lazio	60	2-50	2-00	5-00	0-17	0-33	..	583	2-26	2-95	3-31	0-07	1-41	..	9-72	8-80	14-33
Abruzzi e Molise	16	5-63	0-88	..	0-63	0-63	1-25	72	6-11	2-22	..	0-42	1-11	0-14	4-50	4-89	5-33
Campania	171	1-58	5-91	1-87	0-18	0-23	0-23	50 458	0-20	8-14	1-54	0-00	0-11	0-00	295-08	37-19	406-54
Puglie	82	0-24	6-22	1-59	1-10	0-85	..	2 484	0-21	9-17	0-27	0-15	0-20	..	30-29	25-50	44-69
Basilicata	—	—	—	—	—	—	—	—	—	—	—	—	—	—	—	—	—
Calabria	14	..	4-29	2-14	2-86	0-71	..	85	..	3-65	2-82	2-12	1-41	..	6-07	..	5-17
Sicilia	74	1-08	3-92	4-05	0-14	0-81	..	1 636	0-34	8-37	1-00	0-04	0-26	..	22-11	6-88	47-21
Sardegna	24	0-42	5-00	3-33	0-83	..	0-42	420	0-48	5-02	4-14	0-26	..	0-10	17-50	20-00	17-58
REGNO	3 573	6-04	2-13	1-28	0-29	0-21	0-04	174 560	2-52	6-01	1-26	0-05	0-16	0-00	48-86	20-37	137-79
Industrie che lavorano i minerali e costruzioni edilizie, stradali, idrauliche.																	
Piemonte	241	3-98	2-61	3-03	0-25	0-12	..	7 371	2-80	2-61	4-52	0-02	0-05	..	30-59	21-50	30-49
Liguria	108	3-43	2-50	3-33	0-09	0-46	0-19	3 799	1-55	3-21	3-52	0-45	1-25	0-01	35-18	15-95	45-19
Lombardia	243	4-57	2-26	2-92	0-21	0-04	..	7 109	3-25	2-87	3-85	0-03	0-00	..	29-26	20-82	37-09
Veneto	180	2-83	1-94	4-61	0-22	0-33	0-06	6 320	1-64	2-51	5-62	0-03	0-18	0-02	35-11	20-37	45-26
Emilia	182	2-86	1-48	4-67	0-49	0-49	..	6 014	2-18	1-55	5-96	0-05	0-25	..	33-04	25-23	34-59
Toscana	362	5-75	2-21	1-63	0-06	0-36	..	8 646	3-38	4-30	2-05	0-02	0-25	..	23-88	14-06	46-48
Marche	82	3-17	1-83	4-76	0-12	0-12	..	3 342	0-58	2-88	6-50	0-04	0-01	..	40-76	7-42	64-27
Umbria	28	4-64	2-14	2-86	0-36	468	1-90	0-71	7-26	0-13	16-71	6-85	5-50
Lazio	78	0-64	3-97	4-74	0-13	0-38	0-13	2 788	0-24	1-16	8-01	0-01	0-57	0-01	35-74	13-20	10-42
Abruzzi e Molise	75	6-80	1-47	0-80	0-27	0-67	..	856	2-28	3-18	3-59	0-06	0-90	..	11-41	3-82	24-72
Campania	37	0-81	6-22	1-35	1-08	0-27	0-27	2 519	0-37	8-43	1-04	0-06	0-10	0-01	68-08	30-67	92-35
Puglie	26	0-38	4-23	4-23	..	1-15	..	1 180	0-02	2-47	5-91	..	1-61	..	45-38	2-00	26-45
Basilicata	25	..	4-80	4-40	0-80	873	..	2-91	6-93	0-16	34-92	..	21-17
Calabria	12	0-83	0-83	8-33	347	0-17	0-23	9-60	28-92	6-00	8-00
Sicilia	124	3-23	2-26	4-11	..	0-16	0-24	2 466	0-43	3-22	6-19	..	0-09	0-06	19-89	2-68	28-36
Sardegna	13	2-31	3-08	3-08	0-77	0-77	..	105	0-86	2-19	3-90	0-19	2-86	..	8-08	3-00	5-75
REGNO	1 816	3-84	2-36	3-24	0-21	0-29	0-04	54 203	2-03	3-04	4-58	0-06	0-28	0-01	29-85	15-76	33-47

E STUDIO ANALITICO DEI MOTORI MECCANICI USATI IN TUTTE LE IMPRESE CENSITE.

DEI MOTORI ORIGINARI				PARTE dell'energia dei motori originari che		PARTE PERCENTUALE della energia dei motori originari							ENERGIA elettrica prodotta (cioè: energia originaria trasformata, meno la perdita inerente alla trasformazione)	ENERGIA definitivamente prodotta (cioè: la parte non trasformata dell'energia dei motori originari, più l'energia elettrica prodotta dall'altra parte)	ENERGIA elettrica consumata nelle imprese censite	ENERGIA consumata nelle imprese censite	RAPPORTO fra l'energia elettrica consumata e l'energia elettrica prodotta	RAPPORTO fra l'energia consumata e l'energia definitiva utilizzabile
a gas	ad alcool, a benzina, a petrolio	a olii pesanti	a vento	non è trasformata	è trasformata	in complesso	idraulici	a vapore	a gas	ad alcool, a benzina, a petrolio	a olii pesanti	a vento						
				in energia elettrica		che è trasformata in energia elettrica												
15-45	3-86	44-00	..	9 554	4 488	31-96	36-47	8-05	38-83	..	0-91	—	3 560	13 114	19 092	28 646	5-36	2-18
76-57	48-33	150-00	..	20 384	11 947	36-95	43-34	35-79	37-29	61-54	91-78	—	9 552	29 936	27 854	48 238	2-92	1-61
17-67	6-78	53-80	..	13 272	5 645	29-84	29-29	24-55	47-02	..	74-16	—	4 568	17 840	32 894	46 166	7-20	2-59
13-08	6-58	107-00	2-67	4 514	2 109	31-84	39-59	30-33	3-70	..	34-58	..	1 672	6 186	8 913	13 427	5-33	2-17
10-43	9-33	25-65	3-00	2 447	1 507	38-11	34-60	40-02	9-38	71-43	45-87	..	1 204	3 651	3 082	5 529	2-56	1-51
129-83	14-86	26-82	1-00	16 683	5 458	24-65	33-93	29-25	12-52	1-79	40-68	..	4 354	21 037	11 569	28 252	2-66	1-34
40-00	4-00	2-00	..	228	280	55-12	29-71	69-37	—	224	452	681	909	3-04	2-01
12-00	3-00	6-14	..	12 029	8 277	40-76	45-37	0	—	6 622	18 651	6 924	18 953	104-56	1-02
6-43	4-00	41-00	..	522	61	10-46	0	29-07	5-70	—	50	572	1 593	2 115	31-86	3-70
..	3-00	8-00	0-50	71	1	—	1	72	5 303	5 374	5 303-00	74-64
243-47	4-67	145-00	2-00	38 101	12 357	24-49	0-40	25-76	15-39	..	99-14	..	9 923	48 024	17 703	55 804	1-78	1-16
5-15	4-11	7-14	..	1 313	1 171	47-14	..	51-21	—	937	2 250	1 319	2 632	1-41	1-17
—	—	—	—	—	—	—	—	—	—	—	—	—	—	—
8-00	4-50	12-00	..	85	—	—	..	65	53	138	..	1-62
5-43	7-00	7-00	..	1 404	232	14-18	..	13-73	1-84	—	188	1 592	516	1 920	2-74	1-21
21-75	5-50	..	4-00	229	191	45-48	..	17-54	88-51	..	—	..	139	368	142	371	1-02	1-01
47-92	8-54	37-70	2-20	120 836	53 724	30-78	37-77	28-93	21-80	27-70	60-94	..	42 994	163 830	137 638	253 474	3-20	1-58
45-64	3-00	12-00	..	6 698	673	9-13	22-72	5-57	2-91	—	538	7 236	4 253	10 951	7-91	1-51
37-16	170-00	95-00	3-00	3 222	577	15-19	43-90	19-26	3-36	0	8-00	..	467	3 689	1 894	5 116	4-06	1-39
88-52	3-60	5-00	..	5 654	1 455	20-47	45-87	15-64	2-78	1 165	6 819	11 040	16 694	9-48	2-45
42-76	5-50	19-33	10-00	5 458	862	13-64	54-09	0-38	8-23	..	1-72	..	684	6 142	3 588	9 046	5-25	1-47
42-20	3-22	16-88	..	4 928	1 086	18-06	58-69	19-59	3-71	..	0	—	865	5 793	1 972	6 900	2-28	1-19
29-97	9-00	16-62	..	7 301	1 345	15-56	2-43	30-50	3-11	..	39-35	—	948	8 249	3 805	11 106	4-01	1-35
55-67	12-00	2-00	..	3 314	28	0-84	11-92	0	0-23	—	21	3 335	952	4 266	45-33	1-28
42-50	6-00	463	5	1-07	1-47	..	—	—	5	468	183	646	36-60	1-38
60-85	3-00	53-33	3-00	1 904	884	31-71	..	0	39-36	..	0	..	706	2 610	2 326	4 230	3-29	1-62
51-17	2-50	15-40	..	746	110	12-85	56-41	0	0	—	88	834	640	1 386	7-27	1-66
52-20	3-50	25-00	3-00	2 468	51	2-02	..	1-46	0	44	2 512	1 894	4 302	41-68	1-71
63-36	..	63-33	..	1 106	74	6-27	..	1-72	2-01	—	28-95	—	59	1 165	141	1 247	2-39	1-07
55-00	7-00	425	448	51-32	—	5-12	69-59	..	—	—	357	782	382	807	1-07	1-03
33-30	335	12	3-46	3-60	—	—	—	10	345	70	405	7-00	1-17
29-92	..	11-50	5-33	2 375	91	3-69	0	8-56	1-51	—	75	2 450	204	2 579	2-72	1-05
10-25	2-00	30-00	..	105	..	0	—	..	105	..	105	—	1-00
42-13	8-49	28-43	4-75	46 502	7 701	14-21	30-45	12-73	8-29	4-23	11-94	..	6 032	52 534	33 284	79 786	5-52	1-52

Segue TAVOLA VIII*. — DISTRIBUZIONE PER INDUSTRIE E PER CIRCOSCRIZIONI

INDUSTRIE E CIRCOSCRIZIONI	NUMERO DEI MOTORI ORIGINARI							ENERGIA DEI MOTORI ORIGINARI							ENERGIA MEDIA		
	in complesso	idraulici	a vapore	a gas	ad alcool, a benzina, a petrolio	a olii pesanti	a vento	in complesso	idraulici	a vapore	a gas	ad alcool, a benzina, a petrolio	a olii pesanti	a vento	in com- plesso	idraulici	a vapore
Industrie che lavorano e utilizzano le fibre tessili.																	
Piemonte	842	6.46	2.90	0.44	0.08	0.12	..	55 269	7.08	2.73	0.13	0.01	0.10	..	65.64	71.44	61.87
Liguria	180	5.89	3.33	0.67	..	0.11	..	8 788	3.18	6.18	0.56	..	0.08	..	48.82	26.34	90.58
Lombardia	1 607	5.13	4.38	0.37	0.04	0.06	0.02	65 398	5.65	3.78	0.41	0.00	0.15	0.00	40.70	44.85	35.21
Veneto	382	4.53	5.05	0.29	0.08	0.03	0.03	20 509	6.55	3.25	0.17	0.01	0.02	0.00	53.69	77.61	34.54
Emilia	67	3.13	4.93	1.94	3 162	1.19	8.06	0.76	47.19	17.86	77.18
Toscana	267	5.54	2.96	1.35	..	0.15	..	7 763	3.98	4.08	1.70	..	0.25	..	29.07	20.85	40.06
Marche	85	3.18	6.24	0.47	..	0.12	..	1 001	4.70	2.66	2.60	..	0.05	..	11.78	17.41	5.02
Umbria	28	7.86	2.14	2 489	9.31	0.69	88.89	105.32	28.67
Lazio	14	8.57	1.42	127	9.45	0.55	9.07	10.00	3.50
Abruzzi e Molise	37	8.92	..	0.54	..	0.54	..	250	8.16	..	1.68	..	0.16	..	6.76	6.18	..
Campania	113	3.45	4.42	0.97	0.27	0.88	..	11 248	1.09	7.86	0.58	0.03	0.44	..	99.54	31.49	176.86
Puglie	10	..	7.00	3.00	365	..	7.26	2.74	36.50	..	37.86
Basilicata	5	16	7.50	2.50	3.20	3.00	..
Calabria	41	4.39	5.37	0.24	299	4.65	4.88	0.47	7.29	7.72	6.64
Sicilia	24	1.25	3.75	5.00	922	1.63	1.25	7.13	38.42	50.00	12.78
Sardegna	1	4	4.00	4.00	..
REGNO	3 703	5.33	3.95	0.54	0.06	0.11	0.01	177 610	5.64	3.80	0.42	0.01	0.13	0.00	47.96	50.71	46.18
Industrie chimiche.																	
Piemonte	247	2.79	5.18	1.58	0.32	0.12	..	9 302	6.60	2.69	0.56	0.04	0.11	..	37.66	88.99	19.56
Liguria	128	2.66	5.86	1.25	0.08	0.16	..	3 618	1.27	8.05	0.46	0.01	0.22	..	28.27	13.50	38.81
Lombardia	183	2.73	4.70	2.02	0.33	0.16	0.05	11 543	7.77	1.86	0.33	0.01	0.01	0.00	63.08	179.36	25.17
Veneto	195	1.54	6.36	1.18	0.77	0.15	..	9 048	0.78	8.17	0.83	0.08	0.14	..	46.40	23.67	59.60
Emilia	369	1.06	7.37	1.06	0.41	0.08	0.03	15 188	0.28	9.03	0.52	0.03	0.13	0.00	41.16	10.95	50.44
Toscana	193	2.75	5.80	1.04	0.10	0.26	0.05	3 817	0.75	7.59	1.41	0.03	0.20	0.01	19.78	5.42	25.88
Marche	76	2.89	6.05	0.79	0.26	1 813	1.17	6.85	1.95	0.03	23.86	9.64	27.00
Umbria	69	2.90	5.80	0.72	0.43	0.14	..	15 180	8.58	0.81	0.60	0.01	0.00	..	220.00	651.35	30.55
Lazio	39	2.31	3.85	2.56	0.26	1.03	..	682	1.28	4.44	3.74	0.03	0.51	..	17.49	9.67	20.20
Abruzzi e Molise	35	8.57	0.86	0.29	0.29	6 384	9.90	0.07	0.03	0.00	182.40	210.57	15.00
Campania	111	1.98	6.58	0.99	0.18	0.27	..	3 430	2.78	6.53	0.49	0.02	0.18	..	30.90	43.36	30.67
Puglie	106	0.85	7.74	0.75	0.47	0.19	..	2 085	0.29	7.76	1.78	0.13	0.03	..	19.67	6.66	19.74
Basilicata	—	—	—	—	—	—	—	—	—	—	—	—	—	—	—	—	—
Calabria	41	0.98	5.61	2.68	0.49	0.24	..	714	0.32	7.97	1.60	0.08	0.03	..	17.41	5.75	24.74
Sicilia	125	0.32	5.68	3.04	0.72	..	0.24	2 099	0.04	6.97	2.87	0.07	..	0.05	16.79	2.25	20.61
Sardegna	30	0.33	6.33	1.67	1.33	..	0.33	249	0.16	7.79	0.92	1.04	..	0.08	8.30	4.00	10.21
REGNO	1 947	2.03	6.00	1.38	0.39	0.15	0.04	85 152	4.43	4.75	0.70	0.03	0.08	0.00	43.73	95.16	34.63

E STUDIO ANALITICO DEI MOTORI MECCANICI USATI IN TUTTE LE IMPRESE CENSITE.

DEI MOTORI ORIGINARI				PARTE dell'energia dei motori originarii che		PARTE PERCENTUALE della energia dei motori originarii							ENERGIA elettrica prodotta (cioè: energia originaria trasformata, meno la perdita inerente alla trasformazione)	ENERGIA definitivamente prodotta (cioè: la parte non trasformata dell'energia dei motori originarii, più l'energia elettrica prodotta dall'altra parte)	ENERGIA elettrica consumata nelle imprese censite	ENERGIA consumata nelle imprese censite	RAPPORTO fra l'energia elettrica consumata e l'energia elettrica prodotta	RAPPORTO fra l'energia consumata e l'energia definitivamente utilizzabile
a gas	ad alcool, a benzina, a petrolio	a oli pesanti	a vento	non è trasformata	è trasformata	in complesso	idraulici	a vapore	a gas	ad alcool, a benzina, a petrolio	a oli pesanti	a vento						
19-97	5-14	58-80	..	81 697	23 572	42-65	51-88	19-81	20-30	..	48-22	—	18 867	50 564	38 674	70 371	2-05	1-39
40-92	..	35-00	..	5 950	2 838	32-29	49-43	26-83	0	—	..	—	2 274	8 224	3 667	9 617	1-61	1-17
44-35	4-14	99-50	0-66	39 498	25 900	39-60	46-39	33-11	12-29	..	23-52	..	20 686	60 184	82 689	122 187	4-00	2-03
31-36	6-00	50-00	2-00	9 678	10 831	52-81	65-00	30-43	21-45	8 784	18 462	14 632	24 310	1-67	1-32
18-46	2 086	1 126	35-61	3-20	40-32	36-25	—	—	—	904	2 940	1 478	3 514	1-64	1-20
36-56	..	49-00	..	6 568	1 195	15-39	11-67	19-43	14-82	—	12-76	—	960	7 528	2 086	8 654	2-17	1-15
65-00	..	5-00	..	758	243	24-28	45-53	10-90	0	—	..	—	195	953	393	1 151	2-02	1-21
..	2 211	278	11-17	6-73	70-98	—	—	—	—	243	2 454	847	3 058	3-49	1-25
..	127	..	0	0	..	—	—	—	—	..	127	95	222	..	1-75
21-00	..	2-00	..	240	10	4-00	0	—	..	—	..	—	7	247	259	499	37-00	2-02
59-55	10-33	49-10	..	8 257	2 991	26-59	12-13	29-82	8-40	..	30-55	—	2 407	10 664	4 899	13 156	2-04	1-23
33-33	337	28	7-67	—	10-57	0	—	—	—	22	359	30	367	1-36	1-02
..	4-00	16	—	—	..	—	—	..	16	11	27	..	1-69
14-00	299	..	0	0	0	..	—	—	—	..	299	18	317	..	1-06
54-75	916	6	0-65	0	0	0-91	—	—	—	5	921	13	929	2-60	1-01
..	4	—	—	—	—	—	..	4	..	4	—	1-00
37-23	5-62	58-60	1-00	108 592	69 018	38-86	48-24	28-35	12-02	8-47	23-41	..	55 354	163 946	149 791	258 383	2-71	1-53
13-44	4-25	33-33	..	2 838	6 464	69-49	92-08	23-16	38-17	..	30-00	—	5 186	8 024	8 584	11 422	1-66	1-42
10-50	2-00	39-00	..	2 224	1 394	33-53	54-47	39-30	0	—	1 114	3 338	2 320	4 544	2-08	1-36
10-35	2-67	3-33	1-00	2 970	8 573	74-27	89-69	23-46	5-74	6 981	9 951	17 340	20 310	2-48	2-04
32-48	4-80	43-00	..	7 918	1 180	12-49	53-38	5-51	29-32	..	96-90	—	922	8 840	4 968	12 886	5-39	1-46
20-26	3-33	66-66	1-00	11 420	3 768	24-81	59-02	22-35	56-96	..	0	..	3 021	14 441	4 047	15 467	1-34	1-07
26-95	5-50	15-60	3-00	3 281	536	14-04	3-83	14-56	16-70	446	3 727	1 266	4 547	2-84	1-22
59-00	2-50	1 293	520	28-68	37-74	20-29	53-11	..	—	—	420	1 713	959	2 252	2-28	1-31
183-60	3-67	2-00	..	1 554	13 626	89-76	95-84	19-23	98-69	—	8 783	10 337	13 218	14 772	1-51	1-43
25-50	2-00	8-75	..	666	16	2-35	..	5-28	0	—	14	680	1 001	1 667	71-50	2-45
21-00	1-00	656	5 728	89-72	90-68	—	—	4 642	5 298	5 306	5 962	1-14	1-13
15-36	3-00	20-67	..	2 481	949	27-67	65-83	7-95	66-86	—	761	3 242	1 470	3 951	1-93	1-22
46-50	5-40	3-50	..	1 486	599	28-73	..	18-22	80-65	—	515	2 001	837	2 323	1-63	1-16
—	—	—	—	—	—	—	—	—	—	—	—	—	—	—
10-36	3-00	2-00	..	670	44	6-16	..	7-73	0	—	35	705	52	722	1-49	1-02
15-87	1-56	..	3-33	1 993	106	5-05	..	4-03	7-79	..	—	..	85	2 078	322	2 315	3-79	1-11
4-60	6-50	..	2-00	232	17	6-83	..	8-76	—	..	13	245	14	246	1-08	1-00
22-23	3-72	23-43	2-43	41 682	43 470	51-05	88-93	17-84	42-39	0	28-17	..	32 938	74 620	61 704	103 386	1-87	1-39

Segue TAVOLA VIII*. — DISTRIBUZIONE PER INDUSTRIE E PER CIRCOSCRIZIONI

INDUSTRIE E CIRCOSCRIZIONI	NUMERO DEI MOTORI ORIGINARI							ENERGIA DEI MOTORI ORIGINARI							ENERGIA MEDIA		
	in complesso	idraulici	a vapore	a gas	ad alcool, a benzina, a petrolio	a olii pesanti	a vento	in complesso	idraulici	a vapore	a gas	ad alcool, a benzina, a petrolio	a olii pesanti	a vento	in com- plesso	idraulici	a vapore
Industrie corrispondenti a bisogni collettivi.																	
Piemonte	496	7.60	1.03	1.25	0.04	0.08	..	137 064	8.54	1.27	0.14	0.00	0.04	..	276.34	310.49	342.29
Liguria	162	3.46	3.89	2.35	0.06	0.25	..	63 642	2.90	6.75	0.21	0.01	0.14	..	392.85	329.04	681.38
Lombardia	619	6.59	2.21	0.99	0.06	0.15	..	265 380	8.92	0.99	0.05	0.00	0.04	..	428.72	580.37	191.41
Veneto	336	6.99	1.93	0.89	0.03	0.15	..	58 500	8.36	1.83	0.15	0.00	0.16	..	174.11	208.21	119.38
Emilia	198	4.04	2.02	2.93	0.20	0.76	0.05	35 162	7.78	1.22	0.74	0.01	0.26	0.00	177.59	341.91	108.82
Toscana	241	4.07	2.07	3.20	..	0.66	..	42 264	1.43	5.95	2.34	..	0.27	..	175.37	61.79	503.22
Marche	147	7.41	0.68	0.88	0.07	0.95	..	23 202	8.10	0.99	0.32	0.00	0.58	..	157.84	172.41	230.30
Umbria	58	7.93	0.69	1.21	..	0.17	..	20 166	9.18	0.33	0.49	..	0.00	..	347.69	402.48	164.50
Lazio	111	5.32	0.45	3.78	..	0.45	..	33 117	7.52	2.18	0.21	..	0.09	..	298.35	422.20	1 443.00
Abruzzi e Molise	129	8.91	0.31	0.70	..	0.08	..	22 885	9.64	0.11	0.25	..	0.00	..	177.40	191.88	62.50
Campania	176	3.47	3.18	3.01	0.11	0.23	..	45 318	3.96	4.88	0.58	0.00	0.62	..	257.49	294.16	395.02
Puglie	128	0.16	2.03	6.88	0.08	0.86	..	19 560	0.09	4.80	4.75	0.00	0.35	..	152.81	90.50	360.96
Basilicata	16	3.13	1.25	5.00	..	0.63	..	1 062	3.58	1.88	2.89	..	1.65	..	66.38	76.00	100.00
Calabria	39	3.59	0.77	5.13	..	0.51	..	3 597	5.38	0.88	2.77	..	0.97	..	92.23	138.29	106.00
Sicilia	128	1.64	1.80	6.09	0.31	0.16	..	20 119	4.79	3.17	1.84	0.14	0.06	..	157.18	458.43	277.52
Sardegna	23	1.30	1.30	7.39	817	6.12	0.37	3.51	35.52	166.67	10.00
REGNO	3 007	5.62	1.80	2.20	0.07	0.31	0.00	791 855	7.19	2.18	0.48	0.01	0.14	0.00	263.34	337.16	318.56
Associazioni di industrie appartenenti a diverse categorie.																	
Piemonte	113	7.96	0.97	0.80	0.27	3 201	9.26	0.27	0.44	0.03	28.33	32.93	7.82
Liguria	33	5.45	2.73	1.52	0.30	563	2.04	5.38	2.54	0.04	17.06	6.39	33.67
Lombardia	102	4.02	3.82	1.08	1.08	1 457	3.32	3.97	1.73	0.98	14.28	11.78	14.85
Veneto	64	4.84	3.28	1.25	0.16	0.47	..	1 329	2.14	5.13	2.23	0.02	0.48	..	20.77	9.19	32.48
Emilia	56	4.46	1.96	1.25	0.54	1.79	..	1 656	3.43	1.66	1.87	0.07	2.96	..	29.57	22.72	25.00
Toscana	205	5.95	1.76	1.12	0.83	0.34	..	7 623	1.67	3.17	4.83	0.17	0.16	..	37.19	10.46	67.11
Marche	16	5.00	3.13	1.25	..	0.63	..	669	5.53	1.27	3.05	..	0.15	..	41.81	46.25	17.00
Umbria	11	2.73	4.55	1.82	0.91	203	2.51	4.83	2.46	0.20	18.45	17.00	19.60
Lazio	8	163	..	4.97	5.03	20.38	..	27.00
Abruzzi e Molise	21	7.14	..	2.86	759	5.92	..	4.08	36.14	29.93	..
Campania	58	3.62	4.31	1.72	0.17	0.17	..	1 335	2.82	4.68	1.96	0.04	0.49	..	23.02	17.90	25.00
Puglie	30	..	4.00	6.00	1 728	..	1.31	8.69	57.60	..	18.91
Basilicata	4	35	7.14	2.86	8.75	8.33	10.00
Calabria	25	8.40	0.40	1.20	553	7.49	0.90	1.61	22.12	19.71	50.00
Sicilia	154	1.88	5.45	2.66	5 188	1.36	4.16	4.43	33.69	24.28	25.71
Sardegna	21	0.95	3.81	5.24	446	0.78	4.64	4.57	21.24	17.50	25.88
REGNO	921	4.66	2.94	1.75	0.41	0.24	..	26 908	3.02	2.93	3.66	0.12	0.28	..	29.22	18.92	29.09

E STUDIO ANALITICO DEI MOTORI MECCANICI USATI IN TUTTE LE IMPRESE CENSITE.

DEI MOTORI ORIGINARI				PARTE dell'energia dei motori originarii che		PARTE PERCENTUALE della energia dei motori originarii							ENERGIA elettrica prodotta (cioè: energia originaria trasformata, meno la perdita inerente alla trasformazione)	ENERGIA definitivamente prodotta (cioè: la parte non trasformata dell'energia dei motori originarii, più l'energia elettrica prodotta dall'altra parte)	ENERGIA elettrica consumata nelle imprese censite	ENERGIA consumata nelle imprese censite	RAPPORTO fra l'energia elettrica consumata e l'energia elettrica prodotta	RAPPORTO fra l'energia consumata e l'energia definitivamente utilizzabile
a gas	ad alcool, a benzina, a petrolio	a olii pesanti	a vento	non è trasformata	è trasformata	in complesso	idraulici	a vapore	a gas	ad alcool, a benzina, a petrolio	a olii pesanti	a vento						
				in energia elettrica		che è trasformata in energia elettrica												
31-45	3-50	148-75	..	1 165	135 899	99-15	99-76	96-62	85-28	..	100-00	—	109 089	110 254	8 822	9 987	0-08	0-09
35-47	40-00	225-25	..	3 442	60 200	94-59	99-50	93-03	73-29	..	100-00	—	48 198	51 640	17 473	20 915	0-36	0-41
21-66	16-00	108-89	..	6 761	258 619	97-45	99-94	79-78	44-36	..	44-39	—	209 007	215 768	25 264	32 025	0-12	0-15
30-07	3-00	182-40	..	4 489	54 011	92-33	98-65	57-53	46-23	..	94-85	—	43 605	48 094	6 304	10 798	0-14	0-22
44-91	5-00	60-33	5-00	1 860	33 302	94-71	99-73	74-33	87-68	..	62-21	..	26 664	28 524	1 421	3 281	0-05	0-12
128-43	..	72-44	..	3 172	39 092	92-49	99-42	93-28	85-95	—	95-17	—	31 461	34 633	4 214	7 386	0-13	0-21
57-69	1-00	96-64	..	250	22 952	98-92	99-96	91-32	94-93	..	99-78	—	19 053	19 309	1 683	1 933	0-09	0-10
141-57	..	3-00	..	49	20 117	99-76	99-89	98-78	98-18	—	..	—	14 508	14 557	200	249	0-01	0-02
16-21	..	62-20	..	434	32 683	98-69	99-97	99-79	44-64	—	88-75	—	26 634	27 068	6 349	6 783	0-24	0-25
62-67	..	4-00	..	73	22 812	99-68	100-00	100-00	87-94	—	..	—	17 531	17 604	216	289	0-01	0-02
45-74	4-50	705-00	..	434	44 884	99-04	99-86	98-69	95-83	..	99-65	—	36 031	36 465	2 241	2 375	0-06	0-07
105-68	8-00	62-36	..	787	18 773	95-98	99-45	95-24	96-72	..	96-21	—	15 034	15 821	6 933	7 720	0-46	0-49
38-38	..	175-00	1 062	100-00	100-00	100-00	100-00	—	100-00	—	837	837	1	1	0-00	0-00
49-75	..	174-00	..	16	3 581	99-56	99-17	100-00	100-00	—	100-00	..	2 927	2 943	99	115	0-03	0-04
47-49	70-00	62-50	..	777	19 342	96-14	99-92	94-49	89-42	100-00	80-00	—	16 011	16 788	507	1 284	0-03	0-08
16-88	123	694	84-94	100-00	..	67-60	—	—	—	599	722	454	577	0-76	0-80
57-52	21-60	119-97	5-00	23 832	768 023	96-99	99-76	90-56	86-93	80-79	90-28	..	617 195	641 027	82 181	106 013	0-13	0-17
15-56	3-67	2 251	950	29-68	31-92	..	0	..	—	—	827	3 078	1 328	3 579	1-61	1-16
28-60	2-00	358	205	36-41	6-09	40-59	52-45	..	—	—	171	529	706	1 064	4-13	2-01
22-91	13-00	1 128	329	22-58	57-97	5-53	6-75	0	—	—	265	1 393	2 223	3 351	8-39	2-41
37-00	2-00	21-33	..	1 115	214	16-10	35-09	12-02	10-81	—	174	1 289	490	1 545	2-47	1-20
44-29	4-00	49-10	..	1 070	586	35-39	36-44	20-36	37-74	..	41-96	—	471	1 541	490	1 560	1-04	1-01
160-00	7-65	17-29	..	2 904	4 719	61-90	22-81	60-76	80-43	0	0	—	3 788	6 092	4 322	7 226	1-14	1-08
102-00	..	10-00	..	149	520	77-73	81-08	..	98-04	—	..	—	436	585	196	345	0-45	0-59
25-00	4-00	87	116	57-14	—	—	87	174	69	156	0-79	0-90
16-40	96	67	41-10	—	—	—	—	53	149	351	447	6-62	3-00
51-67	351	408	53-75	55-23	—	51-61	—	—	—	364	715	235	586	0-65	0-82
26-20	6-00	66-00	..	1 191	144	10-79	22-34	3-20	15-27	—	123	1 314	446	1 637	3-63	1-25
83-39	535	1 193	69-04	—	5-29	78-68	—	—	—	951	1 486	264	799	0-28	0-54
..	29	6	—	—	—	6	35	25	54	4-17	1-54
29-67	270	283	51-18	56-28	—	—	—	230	500	68	338	0-30	0-68
56-68	2 952	2 236	43-10	27-13	14-68	74-35	1 808	4 760	2 261	5 213	1-25	1-10
18-55	281	215	48-21	..	50-72	53-92	—	—	—	175	406	..	281	0	0-57
61-16	8-16	34-18	..	14 717	12 191	45-31	35-77	30-29	67-98	0	27-39	—	9 929	24 646	13 414	28 131	1-35	1-14

Segue TAVOLA VIII*. — DISTRIBUZIONE PER INDUSTRIE E PER CIRCOSCRIZIONI

INDUSTRIE E CIRCOSCRIZIONI	NUMERO DEI MOTORI ORIGINARI							ENERGIA DEI MOTORI ORIGINARI							ENERGIA MEDIA		
	in complesso	idraulici	a vapore	a gas	ad alcool, a benzina, a petrolio	a olii pesanti	a vento	in complesso	idraulici	a vapore	a gas	ad alcool, a benzina, a petrolio	a olii pesanti	a vento	in com- plesso	idraulici	a vapore
Industrie in complesso.																	
Piemonte	6 440	7-56	1-33	0-88	0-22	0-06	..	264 572	7-79	1-69	0-43	0-02	0-07	..	41-08	42-32	52-29
Liguria	1 970	6-22	2-46	1-15	0-07	0-10	0-01	124 650	2-20	6-94	0-67	0-03	0-17	0-00	63-27	22-35	178-65
Lombardia	8 376	7-47	1-67	0-58	0-21	0-06	0-01	402 965	7-91	1-72	0-28	0-02	0-07	0-00	48-11	50-95	49-59
Veneto	5 546	7-88	1-12	0-76	0-15	0-07	0-02	136 435	6-76	2-20	0-89	0-03	0-13	0-00	24-60	21-09	43-19
Emilia	5 030	5-91	1-58	1-30	0-87	0-33	0-01	104 314	4-84	2-89	1-81	0-13	0-33	0-00	20-74	17-00	37-78
Toscana	5 788	7-70	1-27	0-73	0-11	0-19	0-00	121 807	2-79	4-70	2-21	0-04	0-25	0-00	21-04	7-61	78-05
Marche	1 648	8-14	1-00	0-59	0-08	0-19	..	40 339	7-11	1-35	1-13	0-02	0-39	..	24-48	21-36	33-10
Umbria	1 275	8-01	1-25	0-44	0-09	0-20	..	65 974	8-72	0-78	0-46	0-01	0-04	..	51-74	56-32	32-14
Lazio	961	5-57	2-00	2-09	0-05	0-25	0-04	46 604	6-91	1-97	0-97	0-00	0-14	0-00	48-50	60-21	47-85
Abruzzi e Molise	1 403	9-07	0-31	0-41	0-04	0-14	0-02	40 639	9-17	0-20	0-58	0-00	0-05	0-00	28-97	29-27	18-79
Campania	2 117	5-71	2-62	1-29	0-09	0-27	0-02	142 107	2-56	6-06	1-05	0-01	0-32	0-00	67-13	30-13	155-88
Puglie	946	1-18	4-90	3-11	0-21	0-58	0-01	39 452	0-19	4-99	4-44	0-02	0-35	0-00	41-70	6-86	42-44
Basilicata	320	6-19	1-44	1-91	0-16	0-31	..	5 145	3-61	1-47	4-29	0-05	0-58	..	16-08	9-37	16-46
Calabria	1 758	8-49	0-77	0-62	0-07	0-05	..	17 083	6-62	1-45	1-66	0-04	0-23	..	9-72	7-57	18-40
Sicilia	1 860	3-91	2-02	3-57	0-12	0-09	0-29	55 254	2-77	3-08	3-99	0-07	0-05	0-04	29-71	21-02	45-26
Sardegna	756	3-88	3-23	2-43	0-26	0-16	0-04	13 064	1-13	5-18	3-44	0-08	0-12	0-01	17-28	5-27	27-71
Reno . . .	46 194	7-00	1-57	1-03	0-23	0-15	0-02	1 620 404	5-87	2-91	1-03	0-03	0-15	0-00	35-08	29-42	64-85

E STUDIO ANALITICO DEI MOTORI MECCANICI USATI IN TUTTE LE IMPRESE CENSITE.

DEI MOTORI ORIGINARI				PARTE dell'energia dei motori originarii che		PARTE PERCENTUALE della energia dei motori originarii							ENERGIA elettrica prodotta (cioè: energia originaria trasformata, meno la perdita inerente alla trasformazione)	ENERGIA definitivamente prodotta (cioè: la parte non trasformata dell'energia dei motori originarii, più l'energia elettrica prodotta dall'altra parte)	ENERGIA elettrica consumata nelle imprese censite	ENERGIA consumata nelle imprese censite	RAPPORTO fra l'energia elettrica consumata e l'energia elettrica prodotta	RAPPORTO fra l'energia consumata e l'energia definitivamente utilizzabile
a gas	ad alcool, a benzina, a petrolio	a olii pesanti	a vento	non è trasformata	è trasformata	in complesso	idraulici	a vapore	a gas	ad alcool, a benzina, a petrolio	a olii pesanti	a vento						
21-19	3-82	49-20	..	89 429	175 143	66-20	72-86	47-16	24-04	3-15	60-77	—	140 538	229 962	98 017	187 446	0-70	0-82
36-86	27-00	109-84	3-00	46 239	78 411	62-90	75-12	62-17	30-38	31-75	68-62	..	62 768	109 007	61 234	107 473	0-98	0-99
23-36	4-45	50-76	1-00	99 354	803 611	75-34	84-11	47-03	15-25	3-05	38-96	..	245 134	344 488	203 096	302 450	0-83	0-88
28-65	4-48	46-62	3-20	64 761	71 674	52-53	66-12	28-50	9-28	0	59-77	..	57 862	122 623	48 262	113 023	0-83	0-92
28-90	3-02	20-61	3-25	61 810	42 504	40-75	57-38	29-08	19-14	12-15	28-70	..	34 034	95 844	19 094	80 904	0-56	0-84
63-75	8-69	27-75	2-00	66 562	55 245	45-35	24-79	55-75	48-75	0-74	56-69	..	44 281	110 843	34 761	101 323	0-79	0-91
47-16	6-38	49-69	..	15 163	25 176	62-41	69-88	47-85	26-21	..	84-91	—	20 859	36 022	8 799	23 962	0-42	0-67
53-77	5-33	9-69	..	23 273	42 701	64-72	68-59	25-55	64-56	..	0	—	30 470	53 743	22 613	45 886	0-74	0-85
22-46	2-80	27-92	1-50	11 692	34 912	74-91	80-42	80-86	28-88	..	41-19	..	28 418	40 110	17 241	28 933	0-61	0-72
40-55	2-50	9-75	1-00	10 911	29 728	73-15	76-98	30-94	33-63	..	0	..	23 195	34 106	15 247	26 158	0-66	0-77
54-85	7-53	77-60	2-20	77 457	64 650	45-49	58-15	41-99	25-23	..	79-20	..	51 916	129 373	37 582	115 039	0-72	0-89
59-62	4-40	24-84	10-00	17 253	22 199	56-27	23-96	53-67	61-20	..	52-71	..	17 811	35 064	10 890	28 143	0-61	0-80
36-16	5-40	29-90	..	3 620	1 525	29-64	20-80	28-14	33-41	..	58-53	—	1 207	4 827	639	4 259	0-53	0-88
25-99	5-08	49-75	..	13 100	3 983	23-32	19-19	18-48	35-55	..	87-44	—	3 254	16 354	843	13 943	0-26	0-85
33-21	15-87	18-31	4-57	32 017	23 237	42 05	65-11	44-85	23-92	76-71	34-13	0	19 135	51 152	5 461	37 478	0-29	0-73
24-39	5-30	12-92	3-00	9 857	3 207	24-55	37-02	19-51	28-16	1-89	32-26	..	2 685	12 542	2 382	12 239	0-89	0-98
35-32	4-68	35-92	3-72	642 498	977 906	60-35	72 05	47-66	31-58	12-68	56-70	0	783 562	1 426 060	586 161	1 228 659	0-75	0-86

TAVOLA IX*. — DISTRIBUZIONE PER CIRCOSCRIZIONI E STUDIO

CIRCOSCRIZIONI	NUMERO DEI MOTORI ORIGINARI						ENERGIA DEI MOTORI ORIGINARI						ENERGIA MEDIA				
	in complesso	idraulici	a vapore	a gas	ad alcool, a benzina, a petrolio	a olii pesanti	a vento	in complesso	idraulici	a vapore	a gas	ad alcool, a benzina, a petrolio	a olii pesanti	a vento	in complesso	idraulici	a vapore
Comuni.																	
Alessandria	75	1.60	5.07	2.67	0.53	0.13	..	2 559	1.53	3.95	4.40	0.07	0.04	..	34.12	32.58	26.68
Asti	35	0.86	5.43	3.43	..	0.29	..	869	0.92	5.03	1.75	..	2.30	..	24.83	26.67	23.00
Casale Monferrato	51	2.55	2.55	4.71	0.20	3 052	4.04	1.76	4.18	0.01	59.84	94.92	41.31
Novi Ligure	26	0.38	7.31	2.31	1 533	0.11	9.08	0.81	58.96	17.00	73.26
Tortona	31	2.58	2.26	4.52	..	0.65	..	1 303	0.97	6.00	2.49	..	0.54	..	42.03	15.88	111.71
Valenza	26	..	3.08	6.92	260	..	3.81	6.19	10.00	..	12.38
Mondovi	56	8.39	0.54	0.89	..	0.18	..	492	8.05	1.06	0.65	..	0.24	..	8.79	8.43	17.88
Savigliano	67	7.31	2.54	0.15	828	4.18	5.80	0.02	12.36	7.06	28.24
Novara	73	7.53	1.64	0.82	9 522	4.38	5.56	0.05	130.44	75.91	441.42
Biella	46	6.74	2.83	0.43	1 409	3.24	6.52	0.25	30.63	14.71	70.62
Borgosesia	24	9.58	0.42	4 632	9.99	0.01	193.00	201.17	5.00
Crusinallo	26	10.00	1 738	10.00	66.85	66.85	..
Intra	19	7.89	2.11	296	8.41	1.59	15.58	16.60	11.75
Vercelli	57	6.32	2.28	1.40	1 956	3.98	5.21	0.81	34.32	21.64	78.88
Torino	357	3.73	3.61	2.46	0.17	0.03	..	26 031	5.37	4.14	0.37	0.01	0.12	..	72.92	105.08	83.44
Ciriè	41	7.80	1.95	..	0.24	1 044	7.33	2.62	..	0.05	25.46	23.91	34.25
Chieri	41	1.22	2.93	5.12	0.24	0.49	..	552	0.85	3.88	3.66	0.02	1.59	..	13.46	9.40	17.83
Collegno	16	5.63	3.13	1.25	821	3.73	6.11	0.16	51.31	34.00	100.40
Ivrea	30	5.00	1.33	3.67	1 062	9.22	0.11	0.67	35.40	65.27	3.00
Pinerolo	42	7.88	1.43	1.19	1 106	6.93	2.84	0.23	26.83	24.74	52.33
Genova	227	1.59	5.99	2.16	0.13	0.13	..	34 845	0.11	9.87	0.41	0.06	0.05	..	153.50	10.67	240.01
Arcola	2	1 255	9.96	0.04	627.50	1250.00	5.00
Bolzaneto	11	0.91	5.45	2.73	0.91	2 638	0.19	7.90	1.60	0.30	239.82	50.00	347.50
Cornigliano Ligure	30	1.67	6.00	2.33	1 749	0.07	5.11	4.83	58.30	2.40	45.61
Rivarolo Ligure	43	6.28	3.49	0.23	673	2.15	7.77	0.07	15.65	5.37	34.87
San Pier d'Arena	68	0.59	8.24	1.18	12 431	0.02	9.87	0.11	182.81	5.75	219.14
Savona	86	3.02	5.35	1.40	0.23	17 331	0.05	9.91	0.03	0.00	201.52	3.62	373.35
Sestri Ponente	40	1.00	6.75	2.25	2 922	0.03	8.44	1.53	73.05	2.25	91.30
Spezia	20	1.00	4.50	3.50	..	1.00	..	1 614	0.09	2.56	1.93	..	5.42	..	80.70	7.50	45.83
Voltri	66	6.36	2.73	0.91	2 431	2.27	7.01	0.72	37.59	13.40	96.67
Bergamo	81	8.64	0.99	0.37	2 685	5.91	4.03	0.06	33.15	23.69	136.23
Alzano Maggiore	24	7.92	2.08	198	7.88	2.12	8.25	8.21	5.40
Capriate d'Adda	3	1 800	10.00	600.00	600.00	..
Cene	14	9.29	0.71	..	3 006	9.87	0.13	..	214.71	228.15	..
Treviglio	38	7.89	1.32	0.79	392	5.84	1.94	2.22	10.32	7.63	11.20
Brescia	120	7.33	2.33	0.17	0.08	0.08	..	17 376	7.76	2.07	0.03	0.00	0.13	..	144.80	153.30	126.71
Palazzolo sull'Oglio	25	9.20	0.80	727	9.83	0.17	29.08	31.09	6.00
Como	75	4.80	3.60	1.20	0.27	0.13	..	1 678	2.31	6.45	0.56	0.08	0.60	..	22.37	10.75	46.1
Cantù	5	286	..	1.75	1.26	..	6.99	..	57.20	..	21.00
Castello sopra Lecco	75	9.33	0.67	1 036	4.03	5.97	13.81	5.96	12.8

ANALITICO DEI MOTORI MECCANICI USATI IN TUTTE LE IMPRESE CENSITE.

DEI MOTORI ORIGINARI				PARTE dell'energia dei motori originarii che		PARTE PERCENTUALE della energia dei motori originarii							ENERGIA elettrica prodotta (cioè: energia originaria trasformata, meno la perdita inerente alla trasformazione)	ENERGIA definitivamente prodotta (cioè: la parte non trasformata dell'energia dei motori originarii, più l'energia elettrica prodotta dall'altra parte)	ENERGIA elettrica consumata nelle imprese censite	ENERGIA consumata nelle imprese censite	RAPPORTO fra l'energia elettrica consumata e l'energia elettrica prodotta	RAPPORTO fra l'energia consumata e l'energia definitivamente utilizzabile
a gas	ad alcool, a benzina, a petrolio	a olii pesanti	a vento	non è trasformata	è trasformata	in complesso	idraulici	a vapore	a gas	ad alcool, a benzina, a petrolio	a olii pesanti	a vento						
56-35	4-75	10-00	..	1 286	1 273	49-75	41-69	29-64	71-87	1 017	2 303	1 618	2 904	1-59	1-26
12-67	..	200-00	..	566	303	34-87	..	68-65	0	..	0	..	227	793	816	1 382	3-59	1-74
53-21	4-00	2 077	975	31-95	76-18	0-93	2-34	813	2 890	1 121	3 198	1-38	1-11
20-67	1 312	221	14-42	..	10-63	45-16	184	1 496	393	1 705	2-14	1-14
23-14	..	35-00	..	1 060	243	18-65	9-45	8-95	28-09	195	1 255	170	1 230	0-87	0-98
8-94	246	14	5-38	3-73	13	259	102	348	7-85	1-34
6-40	..	12-00	..	372	120	24-39	28-28	103	475	212	584	2-06	1-23
2-00	717	111	13-41	32-08	0	82	799	325	1 042	3-96	1-30
8-33	906	8 616	40-49	86-06	94-83	6 893	7 799	5 407	6 313	0-78	0-81
17-50	1 148	261	18-52	25-88	15-58	192	1 340	1 902	3 050	9-91	2-28
..	520	4 112	88-77	88-87	3 288	3 808	3 380	3 900	1-08	1-02
..	665	1 073	61-74	61-74	858	1 523	892	1 557	1-04	1-02
..	279	17	5-74	6-83	14	293	1 257	1 536	89-79	5-24
19-75	1 040	916	46-83	32-99	63-79	5-69	741	1 781	2 065	3 105	2-79	1-74
10-97	2-33	312-00	..	6 767	19 264	74-00	89-02	58-52	21-76	..	100-00	..	15 379	22 146	27 341	34 108	1-78	1-54
..	5-00	799	245	23-47	15-82	43-43	195	994	569	1 348	2-92	1-36
9-62	1-00	44-00	..	422	130	23-55	..	7-48	41-58	100	522	281	703	2-81	1-35
6-50	708	113	13-76	36-93	0	90	798	698	1 406	7-76	1-76
6-45	121	941	88-61	90-91	753	874	981	1 102	1-30	1-26
5-00	1 040	66	5-95	8-59	0	52	1 092	422	1 462	8-12	1-34
29-06	73-33	58-33	..	8 717	26 128	74-98	0	79-20	19-45	0	0	..	20 967	29 684	23 227	31 944	1-11	1-08
..	5	1 250	99-60	100-00	1 000	1 005	1 590	1 595	1-59	1-59
141-00	80-00	2 140	498	18-88	..	0	98-82	399	2 539	811	2 951	2-03	1-16
120-57	1 637	112	6-41	..	12-54	0	95	1 732	1 100	2 737	11-58	1-58
5-00	333	340	50-52	68-97	45-89	286	619	1 715	2 048	6-00	3-31
17-00	3 937	8 494	68-33	..	69-13	0	6 796	10 733	3 950	7 887	0-58	0-73
4-75	3-00	8 565	8 766	50-57	..	51-04	7 012	13 577	2 167	10 732	0-31	0-79
49-78	2 202	720	24-64	..	24-54	25-67	573	2 775	2 304	4 506	4-02	1-62
44-43	..	437-50	..	451	1 163	72-06	..	9-21	80-39	..	100-00	..	930	1 381	4 283	4 734	4-61	3-43
29-67	2 391	90	3-63	5-15	3-28	2-25	72	2 463	1 284	3 675	17-83	1-49
5-00	667	2 018	75-16	70-40	83-18	1 649	2 316	2 394	3 061	1-45	1-32
..	187	11	5-56	7-05	10	197	288	475	28-80	2-41
..	800	1 000	55-56	55-56	800	1 600	800	1 600	1-00	1-00
..	..	40-00	..	897	2 109	70-16	71-11	1 687	2 584	1 680	2 577	1-00	1-00
29-00	264	128	32-65	21-83	102	366	590	854	5-78	2-33
27-00	8-00	219-00	..	782	16 594	95-50	96-63	92-62	100-00	..	12 878	13 660	5 723	6 505	0-44	0-48
..	559	168	23-11	23-50	124	683	994	1 553	8-02	2-27
10-44	7-00	100-00	..	789	889	52-98	77-00	51-62	32-00	..	660	1 449	2 924	3 713	4-43	2-56
18-00	..	200-00	..	24	202	70-63	100-00	..	162	246	222	306	1-37	1-24
..	968	68	6-56	16-31	0	50	1 018	508	1 476	10-16	1-45

Segue TAVOLA IX*. — DISTRIBUZIONE PER CIRCOSCRIZIONI E STUDIO

CIRCOSCRIZIONI	NUMERO DEI MOTORI ORIGINARI							ENERGIA DEI MOTORI ORIGINARI							ENERGIA MEDIA		
	in complesso	idraulici	a vapore	a gas	ad alcool, a benzina, a petrolio	a olii pesanti	a vento	in complesso	idraulici	a vapore	a gas	ad alcool, a benzina, a petrolio	a olii pesanti	a vento	in complesso	idraulici	a vapore
<i>Segue Comuni.</i>																	
Lecco	19	7.89	1.05	0.53	..	0.53	..	258	2.33	0.58	5.81	..	1.28	..	13.58	4.00	7.50
Luino	16	6.88	2.50	0.63	1 261	9.29	0.61	0.10	78.81	106.55	19.25
Varese	22	7.73	1.82	0.45	367	3.87	5.18	0.95	16.68	8.85	47.50
Cremona	27	1.48	7.04	1.48	802	0.34	9.08	0.59	29.70	6.75	38.32
Crema	20	6.00	..	3.50	0.50	299	8.39	..	0.60	1.00	14.95	20.92	..
Soresina	14	5.71	3.57	0.71	203	3.79	4.33	1.87	14.50	9.63	17.60
Mantova	31	6.77	1.61	1.61	467	6.70	3.06	0.24	15.06	14.90	28.60
Milano	485	1.63	5.94	2.04	0.23	0.12	0.04	23 220	0.58	8.60	0.53	0.06	0.23	0.00	47.88	17.09	69.33
Affori	16	2.50	6.25	1.25	1 015	5.81	2.17	2.02	63.44	147.50	22.00
Busto Arsizio	18	..	8.89	1.11	1 248	..	9.67	0.33	69.33	..	75.44
Castellanza	13	4.62	3.85	1.54	413	1.38	7.75	0.87	31.77	9.50	64.00
Codogno	14	5.71	2.86	1.43	236	4.24	4.15	1.61	16.86	12.50	24.50
Desio	5	371	..	9.03	0.97	74.20	..	167.50
Gallarate	5	90	..	2.78	0.56	..	6.67	..	18.00	..	8.33
Greco Milanese	13	0.77	3.08	5.38	..	0.77	..	906	1.66	1.28	5.74	..	1.32	..	69.99	150.00	29.00
Legnano	30	5.00	3.00	1.33	0.33	0.33	..	1 058	2.47	5.77	0.27	0.08	1.42	..	35.27	17.40	67.78
Lodi	20	7.50	1.50	1.00	1 379	1.94	7.36	0.70	68.95	17.87	338.33
Magenta	3	23	1.30	1.74	6.96	7.67	3.00	4.00
Monza	108	2.96	6.02	0.93	..	0.09	..	10 004	7.63	2.27	0.08	..	0.02	..	92.63	238.53	34.95
Nerviano	14	7.86	2.14	212	1.93	8.07	15.14	3.73	57.00
Parabiago	3	304	4.93	5.07	101.33	150.00	77.00
Saronno	7	304	1.45	7.43	0.33	0.79	43.43	44.00	56.50
Seregno	18	..	3.33	6.11	..	0.56	..	373	..	6.68	3.30	..	0.03	..	20.72	..	41.50
Sesto San Giovanni	16	1.25	6.25	1.88	0.63	3 115	1.21	8.18	0.53	0.08	194.69	188.50	254.70
Somma Lombardo	1	50	10.00	50.00	50.00	..
Pavia	50	5.80	1.60	2.00	0.20	0.20	0.20	1 287	5.09	4.76	0.13	0.01	0.01	0.01	25.74	22.59	76.50
Vigevano	28	7.50	2.50	5 876	9.82	0.18	209.87	274.76	15.14
Voghera	55	2.18	3.45	4.00	0.36	1 762	0.65	7.07	2.25	0.03	32.04	9.58	65.58
Padova	60	1.67	5.00	3.00	..	0.33	..	2 560	0.93	8.18	0.71	..	0.13	..	42.67	25.20	69.30
Treviso	70	8.86	..	1.14	1 280	9.15	..	0.85	17.57	18.16	..
Vittorio	72	7.36	1.39	0.69	0.56	1 154	6.72	0.75	2.45	0.08	16.03	14.64	8.60
Udine	116	7.76	1.38	0.69	0.09	0.09	..	3 461	3.05	6.03	0.90	0.01	0.01	..	29.84	11.73	130.44
Pordenone	53	7.55	1.32	1.13	3 348	8.87	0.36	0.77	63.17	74.23	17.43
Venezia	87	0.23	7.24	1.95	0.46	0.11	..	4 097	1.59	7.54	0.66	0.19	0.03	..	47.09	325.00	49.05
Murano	6	91	..	4.40	4.51	1.10	15.17	..	20.00
Verona	64	5.47	3.91	0.47	0.16	2 968	4.67	5.26	0.05	0.02	46.38	39.60	62.44
Vicenza	84	5.12	3.45	1.19	0.12	0.12	..	3 237	6.73	1.72	0.73	0.01	0.82	..	38.54	50.65	19.17
Schio	32	8.75	0.94	0.31	1 588	8.36	1.64	0.01	49.63	47.39	86.67
Valdagno	40	9.75	0.25	2 590	9.90	0.10	64.75	65.77	25.00
Bologna	220	5.18	2.59	1.64	0.27	0.27	0.05	8 080	2.55	6.07	0.69	0.21	0.48	0.00	36.77	18.10	86.14

ANALITICO DEI MOTORI MECCANICI USATI IN TUTTE LE IMPRESE CENSITE.

DEI MOTORI ORIGINARI				PARTE dell'energia dei motori originari che		PARTE PERCENTUALE della energia dei motori originari							ENERGIA elettrica prodotta (cioè: energia originaria trasformata, meno la perdita inerente alla trasformazione)	ENERGIA definitivamente prodotta (cioè: la parte non trasformata dell'energia dei motori originari, più l'energia elettrica prodotta dall'altra parte)	ENERGIA elettrica consumata nelle imprese censite	ENERGIA consumata nelle imprese censite	RAPPORTO fra l'energia elettrica consumata e l'energia elettrica prodotta	RAPPORTO fra l'energia consumata e l'energia definitivamente utilizzabile
a gas	ad alcool, a benzina, a petrolio	a olii pesanti	a vento	non è trasformata	è trasformata	in complesso	idraulici	a vapore	a gas	ad alcool, a benzina, a petrolio	a olii pesanti	a vento						
150.00	..	33.00	..	107	151	58.53	100.00	—	..	—	121	228	987	1 094	8.16	4.80
12.00	1 076	185	14.67	15.78	—	—	—	146	1 222	225	1 301	1.54	1.06
35.00	301	66	17.98	46.48	0	..	—	—	—	52	353	926	1 227	17.81	3.48
11.75	299	503	62.72	..	69.09	..	—	—	—	402	701	764	1 063	1.90	1.52
2.57	30.00	289	10	3.34	0	—	—	—	8	297	387	676	48.38	2.28
38.00	185	18	8.87	—	—	—	14	199	187	372	13.36	1.87
2.20	461	6	1.28	1.92	0	..	—	—	—	5	466	210	671	42.00	1.44
12.42	12.82	88.33	0.50	8 862	14 358	61.83	27.93	68.87	16.18	0	5.66	..	11 517	20 379	53 034	61 896	4.60	3.04
102.50	400	615	60.59	100.00	0	12.20	—	—	—	520	920	1 382	1 782	2.66	1.94
20.50	815	433	34.70	—	35.87	..	—	—	—	356	1 171	5 911	6 726	16.60	5.74
18.00	345	68	16.43	..	78.18	..	—	—	—	52	397	2 953	3 298	56.79	8.31
19.00	178	58	24.58	3.00	—	—	—	46	224	451	629	9.80	2.81
12.00	46	325	87.60	—	97.01	..	—	—	—	260	306	814	360	3.13	2.81
5.00	..	60.00	..	79	12	..	—	—	..	—	10	88	3 537	3 615	353.70	41.08
74.29	..	120.00	..	378	528	58.28	0	24.14	96.15	—	0	—	424	802	721	1 099	1.70	1.37
7.25	8.00	150.00	..	460	598	56.52	52.87	50.82	100.00	—	480	940	8 875	9 335	18.49	9.98
48.00	382	997	72.30	0	98.23	..	—	—	—	797	1 179	1 475	1 857	1.85	1.58
16.00	23	—	—	—	..	23	243	266	..	11.57
7.90	..	20.00	..	2 112	7 892	78.89	98.28	16.95	..	—	..	—	6 325	8 437	4 758	6 870	0.75	0.81
..	62	150	70.75	..	87.72	—	—	—	—	120	182	974	1 036	8.12	5.69
..	300	4	1.32	0	2.60	—	—	—	—	2	302	816	1 116	408.00	3.70
10.00	24.00	55	249	81.91	..	80.09	—	—	192	247	1 083	1 138	5.64	4.61
11.18	..	1.00	..	302	71	19.03	..	28.51	0	—	..	—	55	357	541	848	9.84	2.36
55.33	25.00	2 083	1 082	33.13	100.00	25.32	6.02	..	—	—	825	2 908	3 610	5 693	4.38	1.96
..	50	—	—	—	—	—	..	50	1 190	1 240	..	24.80
1.70	1.00	1.00	1.00	843	444	34.50	42.66	26.96	313	1 156	3 362	4 205	10.74	8.64
..	231	5 645	96.07	97.83	0	—	—	—	—	4 515	4 746	2 498	2 729	0.55	0.58
18.00	2.50	1 532	230	13.05	0	0	58.08	..	—	—	184	1 716	105	1 637	0.57	0.95
10.06	..	16.50	..	1 014	1 546	60.39	0	73.07	6.63	—	..	—	1 238	2 252	4 504	5 518	3.64	2.45
18.00	905	325	26.42	28.86	—	0	—	—	—	269	1 174	846	1 751	3.15	1.49
56.60	2.25	643	511	14.76	38.73	..	53.00	..	—	—	426	1 069	333	976	0.78	0.91
39.13	2.00	3.00	..	2 806	655	18.93	34.09	13.03	7.35	—	533	3 339	1 753	4 559	3.29	1.37
42.83	1 652	1 696	50.66	49.17	77.87	54.86	—	—	—	1 308	2 960	3 201	4 853	2.45	1.64
15.82	19.00	12.00	..	2 644	1 453	35.46	100.00	25.66	3.72	—	1 153	3 797	9 323	11 967	8.09	3.15
13.67	10.00	91	—	—	—	91	276	367	..	4.03
5.33	5.00	1 990	978	32.95	23.09	60.28	—	—	782	2 772	1 928	3 918	2.47	1.41
23.60	2.00	265.00	..	1 115	2 122	65.55	88.84	5.58	0	..	100.00	—	1 743	2 858	2 487	3 602	1.43	1.26
..	1.00	866	722	45.47	54.41	0	—	—	—	..	577	1 443	975	1 841	1.69	1.28
..	492	2 098	81.00	81.79	..	—	—	—	—	1 691	2 183	1 460	1 952	0.86	0.89
15.47	28.17	65.00	1.00	4 912	3 178	39.28	34.13	42.32	6.46	94.67	51.28	..	2 588	7 450	5 050	9 962	1.99	1.34

Segue TAVOLA IX*. — DISTRIBUZIONE PER CIRCOSCRIZIONI E STUDIO

CIRCOSCRIZIONI	NUMERO DEI MOTORI ORIGINARI							ENERGIA DEI MOTORI ORIGINARI							ENERGIA MEDIA		
	in complesso	idraulici	a vapore	a gas	ad alcool, a benzina, a petrolio	a olii pesanti	a vento	in complesso	idraulici	a vapore	a gas	ad alcool, a benzina, a petrolio	a olii pesanti	a vento	in complesso	idraulici	a vapore
<i>Segue Comuni.</i>																	
Imola.	52	4.62	4.23	1.15	1 587	3.10	5.98	0.92	30.52	20.50	43.14
Ferrara.	130	0.31	7.08	2.31	0.31	7 097	0.08	8.74	1.16	0.02	54.59	14.75	67.43
Forlì.	66	3.33	3.64	2.88	..	0.15	..	2 901	2.82	3.30	3.82	..	0.07	..	43.95	37.18	39.83
Cesena.	57	2.81	3.16	2.46	..	1.58	..	2 046	2.09	4.42	2.07	..	1.42	..	35.89	26.75	50.22
Rimini.	52	2.88	2.12	4.23	..	0.77	..	1 248	2.12	3.98	3.52	..	0.38	..	24.00	17.60	45.18
Modena.	137	5.62	1.53	2.41	0.36	0.07	..	2 539	2.85	5.15	1.91	0.06	0.02	..	18.53	9.40	62.24
Carpi.	31	1.61	2.26	2.26	2.58	1.29	..	856	1.46	3.59	2.86	0.30	1.79	..	27.61	25.00	43.86
Parma.	49	3.27	2.65	4.08	1 118	3.03	2.93	4.03	22.82	21.19	25.23
Piacenza.	17	5.29	2.35	2.85	202	2.87	6.53	0.59	11.88	6.44	33.00
Ravenna.	110	2.36	4.00	2.64	0.27	0.73	..	4 992	2.04	5.01	2.17	0.02	0.75	..	45.38	39.23	56.82
Faenza.	31	4.52	1.61	2.90	0.32	0.65	..	756	4.74	2.91	2.21	0.04	0.11	..	24.39	25.57	44.00
Reggio nell'Emilia.	200	5.10	1.15	1.95	1.75	0.05	..	2 212	2.92	2.70	4.03	0.33	0.01	..	11.60	6.34	26.00
Arezzo.	102	8.43	0.88	0.10	0.10	0.49	..	1 264	5.86	1.80	0.05	0.08	2.22	..	12.39	8.62	25.22
San Giovanni Valdarno.	10	5.00	3.00	2.00	246	0.77	6.42	2.80	24.60	3.80	52.67
Firenze.	162	0.99	4.81	3.95	..	0.25	..	12 948	0.13	8.28	1.53	..	0.06	..	79.93	10.25	137.41
Prato.	126	6.75	1.27	1.98	2 090	3.64	2.24	4.12	16.59	8.94	29.31
Pistoia.	267	8.05	1.05	0.90	1 933	4.11	3.97	1.91	72.40	3.70	27.43
Sesto Fiorentino.	32	8.13	1.56	0.31	179	5.81	3.97	0.22	5.59	4.00	14.20
Massa Marittima.	39	4.10	5.64	0.26	968	4.76	4.95	0.29	24.82	28.81	21.77
Livorno.	97	..	8.14	1.44	0.10	0.21	0.10	10 953	..	8.53	1.04	0.09	0.33	0.00	112.92	..	118.28
Portoferraio.	26	..	6.15	3.08	..	0.77	..	12 280	..	3.79	6.11	..	0.11	..	472.31	..	290.63
Lucca.	107	6.45	1.68	1.68	0.09	0.09	..	3 683	4.13	4.31	1.44	0.01	0.11	..	34.42	22.03	88.22
Capannori.	168	9.46	0.30	0.24	899	8.12	0.93	0.95	4.99	4.28	15.60
Pietrasanta.	32	6.56	1.56	0.31	..	1.56	..	454	3.00	6.26	0.35	..	0.40	..	14.19	6.48	56.80
Seravezza.	81	7.65	1.11	0.62	0.25	0.37	..	974	7.25	1.16	1.18	0.16	0.25	..	12.02	11.39	12.56
Viareggio.	15	..	6.00	2.67	0.67	0.67	..	531	..	7.63	2.03	0.06	0.28	..	35.40	..	45.00
Carrara.	136	7.21	0.22	1.18	1.18	0.22	..	2 630	6.25	0.27	2.69	0.48	0.30	..	26.69	16.79	23.67
Pisa.	53	2.08	4.15	3.40	..	0.38	..	3 553	0.21	5.99	3.61	..	0.19	..	67.04	6.91	96.68
Cascina.	28	0.36	6.07	0.71	0.36	2.50	..	1 006	0.40	7.99	0.92	0.02	0.67	..	35.93	40.00	47.29
Piombino.	21	..	7.62	2.38	14 721	..	6.48	3.52	701.00	..	596.00
Pontedera.	15	1.33	6.00	0.67	..	2.00	..	965	1.24	5.52	1.04	..	2.19	..	64.33	60.00	59.22
Siena.	59	6.95	1.53	1.53	661	5.58	2.12	2.30	11.20	9.00	15.56
Ancona.	68	1.62	5.44	1.91	..	1.03	..	5 597	1.81	6.46	1.46	..	0.27	..	82.31	92.18	97.78
Iesi.	51	6.86	2.94	0.20	..	1 881	8.32	0.62	1.06	..	36.88	44.71	7.73
Ascoli Piceno.	13	8.46	0.77	0.77	1 320	9.96	0.02	0.02	101.54	119.55	2.00
Pesaro.	25	3.60	2.00	4.40	638	3.18	1.07	5.75	25.52	22.56	13.60
Fano.	14	3.57	3.57	2.86	329	1.43	4.92	3.65	23.50	9.40	32.40
Perugia.	71	5.07	2.82	1.13	0.42	0.56	..	2 557	2.94	3.70	3.19	0.05	0.13	..	36.01	30.89	47.25
Foligno.	92	8.70	1.20	0.10	2 532	8.38	1.52	0.10	27.52	26.51	35.09
Spoleto.	119	9.16	0.84	1 539	7.57	2.43	12.93	10.69	37.40

ANALITICO DEI MOTORI MECCANICI USATI IN TUTTE LE IMPRESE CENSITE.

DEI MOTORI ORIGINARI				PARTE dell'energia dei motori originarii che		PARTE PERCENTUALE della energia dei motori originarii							ENERGIA elettrica prodotta (cioè: energia originaria trasformata, meno la perdita inerente alla trasformazione)	ENERGIA definitivamente prodotta (cioè: la parte non trasformata dell'energia dei motori originarii, più l'energia elettrica prodotta dall'altra parte)	ENERGIA elettrica consumata nelle imprese censite	ENERGIA consumata nelle imprese censite	RAPPORTO fra l'energia elettrica consumata e l'energia elettrica prodotta	RAPPORTO fra l'energia consumata e l'energia definitivamente utilizzabile	
a gas	ad alcool, a benzina, a petrolio	a olii pesanti	a vento	non è trasformata	è trasformata	in complesso	idraulici	a vapore	a gas	ad alcool, a benzina, a petrolio	a olii pesanti	a vento							che è trasformata in energia elettrica
24-33	1 312	275	17-33	2-03	27-92	0	—	—	—	—	220	1 532	350	1 662	1-59	1-08
27-37	3-25	5 019	2 078	29-28	..	32-69	6-09	..	—	—	—	1 659	6 678	998	6 017	0-60	0-90
58-26	..	20-00	..	1 492	1 409	48-57	67-60	14-23	65-04	—	..	—	—	1 152	2 644	441	1 933	0-38	0-73
30-21	..	32-33	..	1 571	475	23-22	67-29	3-43	2-84	—	49-48	—	—	408	1 979	285	1 856	0-70	0-94
19-95	..	12-00	..	1 018	230	18-43	0	46-28	0	—	..	—	—	165	1 183	193	1 211	1-17	1-02
14-73	3-20	6-00	..	2 058	481	18-94	0-98	23-95	33-13	—	—	385	2 443	506	2 564	1-31	1-05
35-00	3-25	38-25	..	484	372	43-46	0	78-83	0	..	84-97	—	—	298	782	330	814	1-11	1-04
22-55	793	325	29-07	75-22	0	15-52	—	—	—	—	259	1 052	762	1 555	2-94	1-48
3-00	202	..	0	..	0	..	—	—	—	—	..	202	1 213	1 415	..	7-01
37-41	4-00	46-88	..	2 623	2 369	47-46	21-57	72-56	10-60	..	58-67	—	—	1 933	4 556	2 127	4 750	1-10	1-04
18-56	3-00	4-00	..	456	300	39-68	33-52	81-82	0	—	—	220	676	170	626	0-77	0-93
22-87	2-03	2-00	..	1 829	383	17-31	0	1-34	42-04	—	—	306	2 135	746	2 575	2-44	1-21
6-00	10-00	56-00	..	481	783	61-95	60-73	54-19	75-00	—	—	643	1 124	349	830	0-54	0-74
34-50	241	5	2-03	..	3-16	..	—	—	—	—	4	245	1 080	1 321	270-00	5-39
30-97	..	21-00	..	2 634	10 314	79-66	0	86-39	52-22	—	..	—	—	8 256	10 890	4 016	6 650	0-49	0-61
34-44	943	147	7-03	0-79	1-92	15-33	—	—	—	—	117	1 060	951	1 894	8-13	1-79
15-42	1 315	618	31-97	5-41	71-88	6-22	—	—	—	—	493	1 808	394	1 709	0-80	0-95
4-00	179	..	0	0	—	—	—	—	..	179	529	703	..	3-96
28-00	490	478	49-38	89-59	13-57	..	—	—	—	—	383	873	388	878	1-01	1-01
81-84	100-00	182-50	1-00	3 378	7 575	69-16	—	66-51	88-36	0	95-89	6 141	9 519	4 686	8 064	0-76	0-85
937-50	..	65-00	..	7 150	5 180	41-78	—	53-76	33-33	—	100-00	—	—	4 104	11 254	4 002	11 152	0-98	0-99
29-50	4-00	40-00	..	1 987	1 696	46-05	23-16	82-49	6-40	—	—	1 354	3 341	1 346	3 333	0-99	1-00
20-00	824	15	1-79	1-32	—	—	—	—	11	835	13	837	1-18	1-00
16-00	..	3-60	..	454	..	0	0	0	..	—	..	—	—	..	454	96	550	..	1-21
23-00	8-00	8-00	..	878	96	9-86	0	58-41	26-09	—	—	77	955	135	1 013	1-75	1-06
27-00	3-00	15-00	..	274	257	48-40	—	63-46	—	—	205	479	97	371	0-47	0-77
44-31	7-81	26-67	..	1 906	724	27-53	15-44	..	66-29	0	..	—	—	605	2 511	2 614	4 520	4-32	1-80
71-28	..	33-50	..	1 143	2 410	67-83	..	63-23	77-94	—	..	—	—	1 807	2 950	1 437	2 580	0-80	0-87
46-50	2-00	9-57	..	992	14	1-39	..	0-87	—	—	12	1 004	12	1 004	1-00	1-00
1 037-00	9 596	5 125	34-81	—	10-49	79-56	—	—	—	—	4 100	13 696	3 627	13 223	0-88	0-97
100-00	..	70-67	..	855	110	11-40	0	12-20	0	—	21-23	—	—	95	950	204	1 059	2-15	1-11
16-89	656	5	0-76	0	3-57	0	—	—	—	—	4	660	96	752	24-00	1-14
62-69	..	21-43	..	2 130	3 467	61-94	98-62	60-95	13-74	—	100-00	—	—	2 858	4 988	2 040	4 170	0-71	0-84
..	..	200-00	..	340	1 541	81-92	85-69	0	—	—	100-00	—	—	1 229	1 569	630	970	0-51	0-62
3-00	202	1 118	84-70	85-02	—	—	—	—	895	1 097	488	690	0-55	0-63
33-36	426	212	33-23	0	..	57-77	—	—	—	—	160	606	130	556	0-72	0-92
30-00	179	150	45-59	..	89-51	4-17	—	—	—	—	131	310	207	386	1-58	1-25
101-88	4-33	8-00	..	995	1 562	61-09	23-94	82-22	74-23	—	—	1 290	2 285	465	1 460	0-36	0-64
25-00	874	1 658	65-48	74-40	15-54	..	—	—	—	—	1 325	2 199	1 240	2 114	0-94	0-96
..	494	1 045	67-90	75-11	45-45	—	—	—	—	—	836	1 330	932	1 426	1-11	1-07

Segue TAVOLA IX*. — DISTRIBUZIONE PER CIRCOSCRIZIONI E STUDIO

CIRCOSCRIZIONI	NUMERO DEI MOTORI ORIGINARI							ENERGIA DEI MOTORI ORIGINARI						ENERGIA MEDIA			
	in complesso	idraulici	a vapore	a gas	ad alcool, a benzina, a petrolio	a olii pesanti	a vento	in complesso	idraulici	a vapore	a gas	ad alcool, a benzina, a petrolio	a olii pesanti	a vento	in complesso	idraulici	a vapore
<i>Segue Comuni.</i>																	
Terni	229	9.30	0.70	22 463	9.13	0.87	98.09	96.33	121.50
Roma	186	1.24	2.10	6.13	0.05	0.48	..	9 774	0.33	7.96	1.39	0.00	0.32	..	52.55	13.96	199.49
Civitavecchia	49	..	4.90	4.90	0.20	1 910	..	1.05	8.93	0.02	38.98	..	8.38
Napoli	225	0.09	7.16	2.36	0.09	0.13	0.18	64 198	0.00	8.94	1.05	0.00	0.01	0.00	285.32	3.00	356.33
Castellamare di Stabia	58	0.17	7.59	2.24	3 091	1.94	7.88	0.17	53.29	600.00	55.39
Pozzuoli	20	..	6.00	4.00	1 979	..	7.90	2.10	98.95	..	130.33
San Giovanni a Teduccio	42	..	8.81	0.95	..	0.24	..	2 997	..	7.44	1.31	..	1.25	..	71.36	..	60.27
Torre Annunziata	48	2.50	5.42	1.04	..	1.04	..	6 123	1.22	3.99	0.14	..	4.65	..	127.56	62.50	63.88
Salerno	26	5.00	3.46	1.54	1 221	2.92	6.59	0.49	46.96	27.38	89.44
Nocera Inferiore	18	..	5.00	4.44	..	0.56	..	3 590	..	8.38	1.59	..	0.03	..	199.44	..	334.44
Pellezzano	15	4.67	4.67	0.67	..	1 746	1.56	7.58	0.86	..	116.40	38.86	189.14
Bari delle Puglie	91	0.33	6.48	3.19	4 528	0.01	4.36	5.63	49.76	1.67	33.49
Andria	13	..	6.15	3.08	0.77	358	..	1.73	7.99	0.28	27.54	..	7.75
Barletta	32	0.31	4.06	5.63	866	0.02	5.38	4.60	27.06	2.00	35.85
Taranto	47	0.43	7.45	1.06	..	1.06	..	11 074	0.05	9.35	0.17	..	0.43	..	235.62	25.50	295.94
Reggio di Calabria	23	6.52	2.17	..	0.87	0.43	..	1 241	7.03	0.81	..	0.10	2.56	..	53.96	58.20	7.60
Caltanissetta	49	5.51	0.41	3.88	..	0.20	..	1 670	3.12	0.08	6.69	..	0.11	..	34.08	19.30	7.00
Castrogiovanni	15	..	6.00	4.00	413	..	4.89	5.11	27.53	..	22.44
Catania	110	0.73	2.73	6.27	..	1.27	..	2 982	0.23	3.80	5.91	..	0.06	..	27.11	8.75	37.77
Casteltermini	12	2.50	4.17	3.33	490	0.82	5.20	3.98	40.83	13.33	51.00
Messina	59	0.68	3.73	5.08	0.51	1 938	0.17	6.69	3.09	0.06	32.85	8.00	58.91
Palermo	191	1.68	2.67	5.60	..	0.05	..	10 480	1.07	7.60	1.23	..	0.10	..	54.87	34.97	156.27
Trapani	64	0.94	2.97	3.28	2.81	1 023	0.04	4.38	4.71	0.88	15.98	0.67	23.58
Cagliari	75	0.53	2.40	6.53	0.53	1 132	0.21	4.28	5.40	0.11	15.09	6.00	26.89
Arbus	25	2.00	7.20	0.40	0.40	869	0.86	8.87	0.23	0.03	34.76	15.00	42.63
Fluminimaggiore	38	5.53	4.47	1 081	5.26	4.74	28.45	27.10	30.12
Iglesias	72	..	8.33	1.53	..	0.14	..	3 120	..	7.32	2.52	..	0.16	..	43.33	..	38.05
Sassari	68	3.53	4.41	1.32	0.29	0.44	..	814	0.59	7.06	1.90	0.16	0.28	..	11.97	2.00	19.17
<i>Provincia.</i>																	
Alessandria	860	4.21	2.88	2.26	0.56	0.09	..	22 369	3.52	3.69	2.49	0.09	0.22	..	26.01	21.73	33.25
Cuneo	1 395	8.53	0.72	0.44	0.24	0.06	..	24 656	8.23	1.28	0.35	0.05	0.09	..	17.67	17.06	31.52
Novara	1 862	8.64	0.90	0.30	0.12	0.05	..	93 836	8.30	1.46	0.19	0.01	0.05	..	50.40	48.38	82.26
Torino	2 323	7.35	1.46	0.97	0.16	0.06	..	123 711	8.09	1.58	0.26	0.01	0.07	..	53.25	58.57	57.59
Genova	1 651	5.61	2.85	1.33	0.08	0.12	0.01	109 730	1.22	7.82	0.73	0.03	0.19	0.00	66.46	14.50	182.21
Porto Maurizio	319	9.37	0.41	0.22	14 920	9.35	0.44	0.21	46.77	46.69	49.46
Bergamo	1 030	8.88	0.98	0.14	0.02	0.01	0.02	62 039	8.99	0.95	0.04	0.00	0.01	0.00	60.23	61.31	58.64
Brescia	1 894	9.25	0.51	0.11	0.11	0.02	..	122 629	9.46	0.45	0.05	0.01	0.03	..	64.75	66.23	57.12
Como	1 413	8.03	1.46	0.40	0.04	0.07	..	49 391	8.10	1.44	0.24	0.00	0.22	..	34.95	35.25	34.29
Cremona	537	7.52	1.51	0.47	0.43	0.07	..	5 243	5.58	3.09	1.11	0.18	0.03	..	9.76	7.25	20.02

ANALITICO DEI MOTORI MECCANICI USATI IN TUTTE LE IMPRESE CENSITE.

DEI MOTORI ORIGINARI				PARTE dell'energia dei motori originari che		PARTE PERCENTUALE della energia dei motori originari							ENERGIA elettrica prodotta (cioè: energia originaria trasformata, meno la perdita inerente alla trasformazione)	ENERGIA definitivamente prodotta (cioè: la parte non trasformata dell'energia dei motori originari, più l'energia elettrica prodotta dall'altra parte)	ENERGIA elettrica consumata nelle imprese censite	ENERGIA consumata nelle imprese censite	RAPPORTO fra l'energia elettrica consumata e l'energia elettrica prodotta	RAPPORTO fra l'energia consumata e l'energia definitivamente utilizzabile
a gas	ad alcool, a benzina, a petrolio	a olii pesanti	a vento	non è trasformata	è trasformata	in complesso	idraulici	a vapore	a gas	ad alcool, a benzina, a petrolio	a olii pesanti	a vento						
				in energia elettrica		che è trasformata in energia elettrica												
..	14 062	8 401	37.40	40.94	..	—	—	—	—	6 722	20 784	7 014	21 076	1.04	1.01
11.92	4.00	34.44	..	2 146	7 628	78.04	35.20	95.33	4.78	..	10.65	—	6 843	8 989	12 908	15 054	1.89	1.67
71.08	3.00	1 050	860	45.03	—	0	50.41	—	—	..	688	1 738	753	1 803	1.09	1.04
127.28	3.50	20.67	2.00	38 566	25 632	39.93	..	44.29	2.87	20 498	59 064	20 862	59 428	1.02	1.01
4.15	1 811	1 280	41.41	0	52.50	..	—	—	—	1 024	2 885	1 109	2 920	1.08	1.08
51.88	1 979	..	0	..	0	0	—	—	—	..	1 979	4	1 983	..	1.00
98.00	..	375.00	..	2 117	880	29.36	—	5.83	95.66	—	100.00	—	710	2 827	1 550	3 667	2.18	1.30
16.80	..	569.60	..	1 990	4 133	67.50	57.33	36.09	..	—	99.09	—	3 333	5 323	3 574	5 564	1.07	1.05
15.00	1 061	160	13.10	36.52	3.11	..	—	—	—	139	1 200	794	1 855	5.71	1.55
71.25	..	10.00	..	3 035	555	15.46	—	5.98	65.79	—	..	—	443	3 478	191	3 226	0.43	0.93
..	..	150.00	..	1 555	191	10.94	4.04	2.27	—	—	100.00	—	165	1 720	165	1 720	1.00	1.00
87.83	2 475	2 053	45.34	..	8.79	73.77	—	—	—	1 628	4 103	870	3 845	0.53	0.82
71.50	10.00	323	35	9.78	—	..	1.75	..	—	—	28	351	4	327	0.14	0.93
22.11	522	344	39.72	..	9.42	75.38	—	—	—	286	806	286	808	1.00	1.00
38.00	..	95.00	..	1 129	9 945	89.80	..	91.67	0	—	94.74	—	7 972	9 101	7 999	9 128	1.00	1.00
..	6.00	318.00	..	91	1 150	93.67	95.30	..	—	..	100.00	—	920	1 011	248	339	0.27	0.34
58.79	..	18.00	..	807	863	51.68	15.93	..	69.83	—	..	—	695	1 502	695	1 502	1.00	1.00
35.17	268	145	35.11	—	14.85	54.50	—	—	—	115	383	115	383	1.00	1.00
25.52	..	6.00	..	2 775	207	6.95	..	0.97	8.92	—	..	—	177	2 952	273	3 048	1.54	1.03
48.75	465	25	5.11	..	9.81	0	—	—	—	20	485	156	621	7.80	1.28
199.67	3.67	821	1 117	57.64	..	77.16	14.86	..	—	—	892	1 713	257	1 078	0.29	0.63
12.07	..	100.00	..	3 680	6 800	64.89	91.60	70.26	5.81	—	100.00	—	5 841	9 521	1 672	5 352	0.29	0.56
22.90	5.00	883	140	13.69	..	3.35	25.99	—	—	..	112	995	49	932	0.44	0.94
12.47	3.25	901	231	20.41	..	12.81	27.33	..	—	—	185	1 086	185	1 086	1.00	1.00
20.00	3.00	737	132	15.19	82.66	9.08	..	—	—	..	107	844	107	844	1.00	1.00
..	314	767	70.95	89.63	50.20	—	—	—	—	686	1 000	690	1 004	1.01	1.00
71.55	..	50.00	..	2 029	1 091	34.97	—	30.49	43.84	—	..	—	897	2 926	899	2 928	1.00	1.00
17.22	6.50	7.67	..	751	63	7.74	..	10.96	0	—	49	800	49	800	1.00	1.00
28.66	4.98	60.50	..	16 875	5 494	24.56	38.07	13.92	20.34	0	45.45	—	4 457	21 332	6 790	23 665	1.52	1.11
13.81	3.68	24.44	..	12 161	12 495	50.68	52.23	50.44	35.16	0	0	—	10 374	22 535	4 856	17 017	0.47	0.76
32.15	2.82	47.00	..	25 836	68 000	72.47	74.87	63.47	34.73	..	89.83	—	54 799	80 635	36 127	61 963	0.66	0.77
14.09	3.84	60.07	..	34 557	89 154	72.07	78.23	49.20	21.57	11.97	70.87	—	70 903	105 460	50 244	84 801	0.71	0.80
36.58	27.00	109.84	3.00	44 331	65 399	59.60	60.70	62.32	27.68	31.75	68.62	..	52 408	96 739	57 171	101 502	1.09	1.05
45.43	1 908	13 012	87.21	89.00	42.92	98.43	—	—	—	10 360	12 268	4 063	5 371	0.39	0.49
19.64	3.00	40.00	1.50	15 471	46 568	75.06	76.61	63.75	18.18	37 370	52 841	22 466	37 937	0.60	0.72
26.48	3.71	140.33	..	16 454	106 175	86.58	87.89	69.90	17.45	..	52.02	—	87 653	104 107	24 265	40 719	0.28	0.39
21.18	3.83	119.56	..	12 869	36 522	73.94	81.06	45.06	19.81	..	61.06	—	29 272	42 141	19 153	32 022	0.65	0.76
23.36	4.00	4.50	..	3 922	1 321	25.20	22.62	40.01	1.71	—	1 043	4 965	2 746	6 668	2.63	1.34

Segue TAVOLA IX*. — DISTRIBUZIONE PER CIRCOSCRIZIONI E STUDIO

CIRCOSCRIZIONI	NUMERO DEI MOTORI ORIGINARI							ENERGIA DEI MOTORI ORIGINARI						ENERGIA MEDIA			
	in complesso	idraulici	a vapore	a gas	ad alcool, a benzina, a petrolio	a olii pesanti	a vento	in complesso	idraulici	a vapore	a gas	ad alcool, a benzina, a petrolio	a olii pesanti	a vento	in complesso	idraulici	a vapore
Segue Provincie.																	
Mantova	527	5.50	1.69	1.12	1.35	0.34	..	8 970	2.44	5.77	1.41	0.27	0.11	..	17.02	7.55	58.19
Milano	1 986	4.95	3.69	1.12	0.15	0.08	0.01	114 333	5.90	3.50	0.48	0.02	0.09	0.00	59.06	70.39	56.03
Pavia	623	6.45	1.61	1.52	0.34	0.06	0.02	17 154	6.63	2.12	1.16	0.04	0.04	0.00	27.53	28.30	36.41
Sondrio	416	9.81	0.12	..	0.07	23 206	9.95	0.05	..	0.00	55.78	56.60	22.40
Belluno	610	9.90	0.05	0.02	..	0.02	0.02	7 486	9.95	0.04	0.01	..	0.00	0.00	12.27	12.33	10.67
Padova	467	6.15	1.65	1.99	0.04	0.17	..	11 919	3.02	4.82	1.99	0.00	0.16	..	25.52	12.54	74.66
Rovigo	263	3.95	2.55	3.08	0.27	0.15	..	8 385	0.40	7.00	2.44	0.02	0.14	..	31.88	3.25	87.57
Treviso	837	8.04	1.09	0.50	0.33	0.04	..	16 185	6.27	2.95	0.70	0.06	0.03	..	19.34	15.07	52.40
Udine	1 395	8.85	0.52	0.49	0.11	0.02	0.01	43 631	8.71	0.67	0.58	0.02	0.02	0.00	31.28	30.77	40.69
Venezia	322	3.23	3.70	2.27	0.40	0.28	0.12	10 197	2.50	4.55	2.51	0.10	0.32	0.01	31.67	24.47	39.01
Verona	594	7.73	1.63	0.52	0.10	..	0.02	15 435	6.78	2.80	0.40	0.02	..	0.00	25.98	22.81	44.49
Vicenza	1 058	8.57	0.91	0.31	0.09	0.09	0.03	23 197	8.48	0.72	0.37	0.01	0.41	0.00	21.92	21.70	17.43
Bologna	966	7.16	1.47	0.91	0.19	0.26	0.01	26 713	5.91	2.86	0.89	0.08	0.26	0.00	27.65	22.81	53.89
Ferrara	271	0.33	5.46	2.92	0.59	0.63	0.07	12 212	0.09	7.24	2.08	0.05	0.53	0.01	45.06	12.67	59.71
Forli	475	6.27	1.54	1.60	0.15	0.44	..	9 572	3.83	2.90	2.76	0.02	0.49	..	20.15	12.31	38.04
Modena	661	6.57	0.95	1.33	0.83	0.32	..	8 474	4.48	2.56	2.28	0.21	0.47	..	12.82	8.75	34.48
Parma	822	5.61	1.75	0.75	1.68	0.19	0.01	23 442	8.24	0.95	0.56	0.14	0.11	0.00	28.52	41.89	15.49
Piacenza	629	6.95	0.84	1.49	0.62	0.10	..	6 932	3.90	2.16	3.73	0.18	0.04	..	11.02	6.19	28.19
Ravenna	312	4.04	2.53	2.34	0.42	0.67	..	9 527	2.68	3.80	2.80	0.05	0.67	..	30.54	20.25	45.85
Reggio nell'Emilia	894	5.76	1.06	1.04	1.68	0.46	..	7 442	3.50	1.78	3.80	0.47	0.44	..	8.32	5.05	13.97
Arezzo	627	8.34	1.15	0.32	0.02	0.18	..	13 046	2.97	6.21	0.55	0.01	0.26	..	20.81	7.42	112.49
Firenze	1 818	7.34	1.29	1.08	0.09	0.19	..	30 582	2.99	4.81	2.03	0.03	0.14	..	16.82	6.85	62.59
Grosseto	223	6.19	2.51	0.49	0.49	0.31	..	4 663	4.63	2.99	1.14	0.28	0.97	..	20.91	15.65	24.86
Livorno	142	0.42	7.39	1.69	0.07	0.35	0.07	23 571	0.02	6.04	3.69	0.04	0.21	0.00	165.99	6.50	135.65
Lucca	1 203	8.69	0.63	0.45	0.04	0.18	..	12 851	6.00	2.37	1.25	0.02	0.36	..	10.68	7.37	40.01
Massa e Carrara	756	9.07	0.26	0.33	0.26	0.07	..	7 683	7.50	0.78	1.35	0.20	0.17	..	10.16	8.40	30.00
Pisa	540	6.06	2.22	1.24	0.09	0.39	..	24 214	0.70	5.90	3.15	0.01	0.23	..	44.90	5.19	119.20
Siena	479	8.25	1.04	0.52	0.04	0.13	0.02	5 167	6.83	1.75	1.04	0.02	0.36	0.01	10.79	8.93	18.08
Ancona	455	6.37	2.26	0.92	0.09	0.35	..	16 354	5.12	2.91	1.36	0.01	0.60	..	35.94	28.88	46.21
Ascoli Piceno	252	9.17	0.52	0.32	11 237	9.49	0.10	0.41	44.59	46.18	8.77
Macerata	356	8.71	0.53	0.42	0.06	0.28	..	7 749	8.08	0.20	1.01	0.03	0.68	..	21.77	20.20	8.00
Pesaro e Urbino	585	8.74	0.50	0.55	0.12	0.10	..	4 999	6.72	0.81	2.21	0.10	0.17	..	8.55	6.57	13.90
Perugia	1 275	8.01	1.25	0.44	0.09	0.20	..	65 974	8.72	0.78	0.46	0.01	0.04	..	51.74	56.32	32.14
Roma	961	5.57	2.00	2.09	0.05	0.25	0.04	46 604	6.91	1.97	0.97	0.00	0.14	0.00	48.50	60.21	47.85
Aquila degli Abruzzi	358	9.53	0.25	0.22	12 586	9.66	0.12	0.22	35.16	35.67	16.11
Campobasso	248	8.71	0.20	0.85	..	0.20	0.04	5 842	8.41	0.04	1.46	..	0.08	0.00	23.56	22.74	5.20
Chieti	347	8.65	0.46	0.63	0.03	0.23	..	17 274	9.16	0.17	0.61	0.00	0.05	..	49.78	52.78	18.50
Teramo	450	9.24	0.29	0.16	0.11	0.16	0.04	4 937	8.82	0.69	0.34	0.02	0.12	0.00	10.97	10.47	26.23
Avellino	250	7.52	0.64	1.40	..	0.44	..	4 461	6.28	0.86	2.46	..	0.39	..	17.84	14.91	24.00
Benevento	255	8.78	0.39	0.59	0.16	0.08	..	3 108	7.16	1.37	1.35	0.05	0.07	..	12.19	9.93	42.70

ANALITICO DEI MOTORI MECCANICI USATI IN TUTTE LE IMPRESE CENSITE.

DEI MOTORI ORIGINARI				PARTE dell'energia dei motori originari che		PARTE PERCENTUALE della energia dei motori originari							ENERGIA elettrica prodotta (cioè: energia originaria trasformata, meno la perdita inerente alla trasformazione)	ENERGIA definitivamente prodotta (cioè: la parte non trasformata dell'energia dei motori originari, più l'energia elettrica prodotta dall'altra parte)	ENERGIA elettrica consumata nelle imprese censite	ENERGIA consumata nelle imprese censite	RAPPORTO fra l'energia elettrica consumata e l'energia elettrica prodotta	RAPPORTO fra l'energia consumata e l'energia definitivamente utilizzabile	
a gas	ad alcool, a benzina, a petrolio	a olii pesanti	a vento	non è trasformata	è trasformata	in complesso	idraulici	a vapore	a gas	ad alcool, a benzina, a petrolio	a olii pesanti	a vento							che è trasformata in energia elettrica
21-46	3-38	5-33	..	8 372	598	6-67	15-26	1-58	14-38	0	449	8 821	763	9 135	1-70	1-04
25-45	9-03	67-80	0-50	31 898	82 435	72-10	90-12	51-18	15-95	8-86	18-88	65 392	97 290	125 516	157 414	1-92	1-62
20-94	3-57	18-25	1-00	8 811	8 343	48-64	67-56	10-38	14-08	6 528	15 339	7 253	16 064	1-11	1-05
..	1-00	1 557	21 649	93-29	93-43	66-96	17 427	18 984	934	2 491	0-05	0-13
4-00	..	2-00	1-00	3 599	3 887	51-92	52-20	3 240	6 839	907	4 506	0-28	0-66
25-52	2-50	24-13	..	9 032	2 887	24-22	31-40	27-76	1-35	..	66-84	2 347	11 379	5 882	14 914	2-51	1-31
25-27	2-43	29-00	..	8 067	318	3-79	0	3-20	6-35	..	0	255	8 322	448	8 515	1-76	1-02
26-83	3-29	18-00	..	6 467	9 718	60-04	58-68	75-82	13-31	7 849	14 316	4 272	10 739	0-54	0-75
36-61	6-20	25-33	4-00	13 723	29 908	68-55	76-30	18-87	14-17	24 082	37 805	8 951	22 674	0-37	0-60
35-07	7-92	36-78	4-00	7 302	2 895	28-39	57-80	21-26	15-63	0	11-18	2 307	9 609	12 202	19 504	5-29	2-03
20-16	4-00	..	2-00	7 019	8 416	54-53	67-41	30-65	5-92	6 752	13 771	6 076	13 095	0-90	0-95
25-91	2-90	105-89	3-00	9 552	13 645	58-82	63-44	16-74	1-99	..	90-77	11 030	20 582	9 524	19 076	0-86	0-93
26-91	11-89	27-64	1-00	13 750	12 963	48-53	59 88	34-25	21-58	74-77	31-55	10 323	24 073	6 484	20 234	0-63	0-84
32-23	3-63	38-12	4-50	9 474	2 738	22-42	0	26-00	17-28	..	0	2 196	11 670	1 443	10 917	0-66	0-94
34-75	2-43	22-29	..	7 015	2 557	26-71	32-41	17-18	28-28	..	30-77	2 079	9 094	1 038	8 053	0-50	0-89
21-91	3-29	18-90	..	6 787	1 687	19-91	16-62	25-87	11-77	0	67-25	1 351	8 138	955	7 742	0-71	0-95
21-05	2-40	16-38	3-00	6 455	16 987	72-46	86-47	3-63	15-79	0	0	18 589	20 044	2 763	9 218	0-20	0-46
27-49	3-13	4-67	..	5 844	1 088	15-70	58-43	33-00	15-94	0	879	6 723	2 466	8 310	2-81	1-24
36-60	3-31	30-38	..	6 241	3 286	34-49	25-78	57-45	10-74	..	40-75	2 657	8 898	2 853	9 094	1-07	1-02
30-42	2-35	8-05	..	6 244	1 198	16-10	7-95	9-65	27-68	0	24-24	960	7 204	1 092	7 336	1-14	1-02
35-90	10-00	30-82	..	4 033	9 013	69-09	32-86	89-15	42-90	..	61-95	7 277	11 310	3 618	7 651	0-50	0-68
31-51	4-59	12-94	..	16 307	14 275	46-68	13-48	70-25	43-23	..	5-91	11 422	27 729	8 074	24 381	0-71	0-88
48-18	11-73	64-57	..	2 230	2 433	52-18	66-71	34-34	25-47	3-10	82-96	1 966	4 196	1 396	3 626	0-71	0-86
361-96	100-00	100-20	1-00	10 808	12 763	54-15	..	61-35	40-81	0	95-81	10 291	21 039	9 506	20 314	0-92	0-96
29-78	5-00	21-18	..	8 132	4 719	36-72	25-85	65-47	27-05	..	64-38	3 774	11 906	2 437	10 569	0-65	0-89
41-36	7-60	26-60	..	5 577	2 106	27-41	21-51	57-17	50-58	0	0	1 710	7 287	3 071	8 648	1-80	1-19
114-12	7-20	26-71	..	15 904	8 340	34-40	9-19	18-22	69-55	..	46-35	6 567	22 471	5 710	21 614	0-87	0-96
21-40	4-50	31-33	3-00	3 751	1 596	30-89	30-36	25-66	37-01	..	50-53	1 274	4 845	949	4 520	0-74	0-93
53-12	2-50	61-06	..	6 931	9 423	57-62	69-76	50-69	11-97	..	92-12	7 606	14 537	4 580	11 511	0-60	0-79
57-00	1 755	9 482	84-38	85-82	0	71-98	8 238	9 993	1 859	3 614	0-23	0-36
52-27	12-00	52-70	..	2 726	5 023	64-82	67-55	10-53	41-71	..	85-39	3 997	6 723	1 692	4 418	0-42	0-66
34-50	7-00	14-33	..	3 751	1 248	24-96	23-89	41-94	25-09	1 018	4 769	668	4 419	0-66	0-93
53-77	5-33	9-69	..	23 273	42 701	64-72	68-59	25-55	64-56	..	0	30 470	53 743	22 613	45 886	0-74	0-85
22-46	2-80	27-92	1-50	11 692	34 912	74-91	80-42	80-86	28-88	..	41-19	28 418	40 110	17 241	28 933	0-61	0-72
34-63	3 069	9 517	75-62	78-24	0	0	7 675	10 744	10 914	13 983	1-42	1-30
40-62	..	9-80	2-00	2 600	3 242	55-49	61-40	..	26-49	2 637	5 297	1 360	3 960	0-52	0-76
47-91	3-00	10-88	..	2 744	14 530	84-11	88-20	0	53-61	10 926	13 670	2 260	5 004	0-21	0-37
24-00	2-40	8-43	0-50	2 498	2 439	49-40	50-25	73-31	0	1 957	4 455	713	3 211	0-36	0-72
31-37	..	16-00	..	3 269	1 192	26-72	36-57	34-38	3-19	..	0	945	4 214	767	4 036	0-81	0-96
27-93	4-25	10-50	..	2 415	693	22-30	16-64	75-64	0	552	2 967	67	2 482	0-12	0-84

Segue TAVOLA IX*. — DISTRIBUZIONE PER CIRCOSCRIZIONI E STUDIO

CIRCOSCRIZIONI	NUMERO DEI MOTORI ORIGINARI							ENERGIA DEI MOTORI ORIGINARI							ENERGIA MEDIA		
	in complesso	idraulici	a vapore	a gas	ad alcool, a benzina, a petrolio	a olii pesanti	a vento	in complesso	idraulici	a vapore	a gas	ad alcool, a benzina, a petrolio	a olii pesanti	a vento	in complesso	idraulici	a vapore
Segue Provincie.																	
Caserta	475	7.01	1.64	0.98	0.15	0.25	0.02	25 824	5.83	3.29	0.73	0.01	0.14	0.00	54.37	45.20	108.86
Napoli	546	0.57	6.81	2.27	0.07	0.20	0.07	83 709	0.17	8.31	1.11	0.01	0.40	0.00	153.31	46.65	187.02
Salerno	591	7.31	1.32	0.98	0.07	0.37	..	25 005	5.95	2.88	0.92	0.01	0.23	..	42.31	34.43	92.37
Bari delle Puglie	353	1.02	4.45	3.71	0.31	0.51	..	14 182	0.05	3.32	6.27	0.04	0.31	..	40.18	2.17	30.03
Foggia	239	2.18	2.43	4.14	0.08	1.13	0.04	6 911	0.78	1.64	7.26	0.01	0.31	0.01	28.92	10.25	19.50
Lecce	354	0.68	7.03	1.81	0.20	0.28	..	18 359	0.09	7.54	1.97	0.02	0.39	..	51.86	6.54	55.81
Potenza	320	6.19	1.44	1.91	0.16	0.31	..	5 145	3.61	1.47	4.29	0.05	0.58	..	16.08	9.37	16.46
Catanzaro	712	8.79	0.44	0.66	0.06	0.06	..	6 180	6.72	0.90	2.28	0.03	0.07	..	8.68	6.63	17.87
Cosenza	325	7.63	1.75	0.52	0.03	0.06	..	4 356	5.90	2.79	1.25	0.00	0.06	..	13.40	10.36	21.33
Reggio di Calabria	721	8.59	0.65	0.62	0.11	0.03	..	6 547	7.00	1.09	1.34	0.07	0.50	..	2.08	7.40	15.19
Caltanissetta	189	2.80	2.49	4.44	0.21	0.05	..	6 913	1.30	2.06	6.21	0.41	0.03	..	36.58	17.02	30.23
Catania	327	3.30	2.39	4.01	0.15	0.15	..	13 260	5.28	1.72	2.95	0.02	0.03	..	40.55	64.81	29.29
Girgenti	168	2.32	2.56	4.82	0.06	0.24	..	4 609	0.97	1.87	6.92	0.00	0.23	..	27.43	11.51	20.09
Messina	289	4.81	2.08	2.73	0.28	0.10	..	6 445	1.38	2.93	5.82	0.04	0.03	..	22.30	6.41	31.43
Palermo	448	4.00	1.94	3.97	0.04	0.04	..	14 709	1.78	5.89	2.25	0.01	0.07	..	32.83	14.60	99.54
Siracusa	246	7.20	0.77	1.42	0.08	0.04	0.49	5 514	5.92	1.79	2.23	0.02	0.01	0.03	22.41	18.43	52.00
Trapani	193	1.66	2.18	3.94	0.05	..	2.18	3 804	0.43	2.40	6.55	0.00	..	0.61	19.71	5.16	21.71
Cagliari	416	2.79	4.42	2.40	0.26	0.05	0.07	9 571	1.02	5.96	2.90	0.04	0.06	0.01	23.01	8.43	31.01
Sassari	340	5.21	1.76	2.47	0.26	0.29	..	3 493	1.62	3.02	4.90	0.18	0.28	..	10.27	3.20	17.58
Compartimenti.																	
Piemonte	6 440	7.56	1.33	0.83	0.22	0.06	..	264 572	7.79	1.69	0.43	0.02	0.07	..	41.08	42.32	52.29
Liguria	1 970	6.22	2.46	1.15	0.07	0.10	0.01	124 650	2.20	6.94	0.67	0.03	0.17	0.00	63.27	22.35	178.65
Lombardia	8 376	7.47	1.67	0.58	0.21	0.06	0.01	402 965	7.91	1.72	0.28	0.02	0.07	0.00	48.11	50.95	49.59
Veneto	5 546	7.88	1.12	0.76	0.15	0.07	0.02	136 435	6.76	2.20	0.89	0.03	0.13	0.00	24.60	21.09	48.19
Emilia	5 030	5.91	1.58	1.30	0.87	0.33	0.01	104 814	4.84	2.89	1.81	0.13	0.33	0.00	20.74	17.00	37.78
Toscana	5 788	7.70	1.27	0.73	0.11	0.19	0.00	191 807	2.79	4.70	2.21	0.04	0.25	0.00	21.04	7.61	78.05
Marche	1 648	8.14	1.00	0.59	0.08	0.19	..	40 339	7.11	1.35	1.13	0.02	0.39	..	24.48	21.36	33.10
Umbria	1 275	8.01	1.25	0.44	0.09	0.20	..	65 974	8.72	0.78	0.46	0.01	0.04	..	51.74	56.32	32.14
Lazio	961	5.57	2.00	2.09	0.05	0.25	0.04	46 604	6.91	1.97	0.97	0.00	0.14	0.00	48.50	60.21	47.85
Abruzzi e Molise	1 403	9.07	0.31	0.41	0.04	0.14	0.02	40 639	9.17	0.20	0.58	0.00	0.05	0.00	28.97	29.27	18.79
Campania	2 117	5.71	2.62	1.29	0.09	0.27	0.02	142 107	2.56	6.06	1.05	0.01	0.32	0.00	67.13	30.13	155.38
Puglie	946	1.18	4.90	3.11	0.21	0.58	0.01	39 452	0.19	4.99	4.44	0.02	0.35	0.00	41.70	6.86	42.44
Basilicata	320	6.19	1.44	1.91	0.16	0.31	..	5 145	3.61	1.47	4.29	0.05	0.58	..	16.08	9.37	16.46
Calabria	1 758	8.49	0.77	0.62	0.07	0.05	..	17 088	6.62	1.45	1.66	0.04	0.23	..	9.72	7.57	18.40
Sicilia	1 860	3.91	2.02	3.57	0.12	0.09	0.29	55 254	2.77	3.08	3.99	0.07	0.05	0.04	29.71	21.02	45.26
Sardegna	756	3.88	3.23	2.43	0.26	0.16	0.04	13 064	1.18	5.17	3.49	0.08	0.12	0.01	17.28	5.27	27.71
REGNO	46 194	7.00	1.57	1.03	0.23	0.15	0.02	1 620 404	5.37	2.91	1.03	0.03	0.15	0.00	35.08	29.42	64.85

ANALITICO DEI MOTORI MECCANICI USATI IN TUTTE LE IMPRESE CENSITE.

DEI MOTORI ORIGINARI				PARTE dell'energia dei motori originarii che		PARTE PERCENTUALE della energia dei motori originarii							ENERGIA elettrica prodotta (cioè: energia originaria trasformata, meno la perdita inerente alla trasformazione)	ENERGIA definitivamente prodotta (cioè: la parte non trasformata dell'energia dei motori originarii, più l'energia elettrica prodotta dall'altra parte)	ENERGIA elettrica consumata nelle imprese censite	ENERGIA consumata nelle imprese censite	RAPPORTO fra l'energia elettrica consumata e l'energia elettrica prodotta	RAPPORTO fra l'energia consumata e l'energia definitivamente utilizzabile
a gas	ad alcool, a benzina, a petrolio	a olii pesanti	a vento	non è trasformata	è trasformata	in complesso	idraulici	a vapore	a gas	ad alcool, a benzina, a petrolio	a olii pesanti	a vento						
				in energia elettrica		che è trasformata in energia elettrica												
42-66	3-86	31-17	3-00	9 951	15 873	61-39	52-83	80-70	46-94	12 920	22 871	4 781	14 732	0-37	0-64
74-77	15-75	304-55	2-00	50 238	33 476	39-99	31-81	40-70	15-90	..	96-33	..	26 851	77 084	28 234	78 467	1-05	1-02
42-00	9-00	26-36	..	11 589	13 416	53-65	76-97	7-19	60-09	..	25-86	—	10 648	22 237	3 733	15 322	0-35	0-69
67-89	4-73	24-67	..	7 529	6 653	46-91	..	12-71	67-39	..	13-51	—	5 321	12 850	1 907	9 436	0-36	0-73
50-70	3-50	7-81	10-00	3 614	3 297	47-71	34-52	14-24	58-82	..	0	..	2 641	6 255	505	4 119	0-19	0-66
56-47	4-14	71-10	..	6 110	12 249	66-73	0	70-83	49-25	..	92-83	—	9 849	15 959	3 478	14 588	0-86	0-91
36-16	5-40	29-90	..	3 620	1 525	29-64	20-80	28-14	33-41	..	58-53	—	1 207	4 827	639	4 259	0-53	0-88
30-04	4-00	11-50	..	5 395	785	12-70	0-39	18-77	44-97	—	651	6 046	174	5 569	0-27	0-92
32-00	2-00	12-00	..	2 958	1 398	32-09	39-73	8-63	50-00	—	1 155	4 113	290	3 248	0-25	0-79
19-49	6-00	164-00	..	4 747	1 800	27-49	24-72	35-01	11-40	..	96-95	—	1 448	6 195	379	5 126	0-26	0-82
51-10	70-00	18-00	..	4 685	2 228	32-23	10-86	20-55	36-30	100-00	..	—	1 792	6 477	1 685	6 370	0-94	0-98
29-89	5-00	6-80	..	6 866	6 394	48-22	86 16	0-48	8-99	—	5 127	11 993	391	7 257	0-08	0-61
39-36	2-00	26-50	..	4 215	394	8-55	1-78	12-85	8-63	..	0	—	328	4 543	464	4 679	1-41	1-03
45-86	3-25	6-33	..	3 453	2 992	46-42	3-14	55-46	52-94	—	2 394	5 847	362	3 815	0-15	0-65
18-57	9-50	55-00	..	6 898	7 811	53-10	58-95	64-67	17-24	..	90-91	—	6 731	13 629	1 913	8 811	0-28	0-65
35-20	6-00	6-00	1-17	2 755	2 759	50-04	68-82	43-62	6-74	2 220	4 975	386	3 141	0-17	0-63
32-80	1-00	..	5-55	3 145	659	17-32	0	15-46	20-78	..	—	0	543	3 688	260	3 405	0-48	0-92
27-77	3-91	29-00	3-00	7 014	2 557	26-72	58-49	19-61	29-31	2 185	9 199	2 191	9 205	1-00	1-00
20-37	7-00	9-70	..	2 843	650	18-61	0	18-96	26-30	—	500	3 343	191	3 034	0-38	0-91
21-19	3-82	49-20	..	89 429	175 143	66-20	72-86	47-16	24-04	3-15	60-77	—	140 533	299 962	98 017	187 446	0-70	0-52
36-86	27-00	109-84	3-00	46 239	78 411	62-90	75-12	62-17	30-38	31-75	68-62	—	62 768	109 007	61 234	107 473	0-98	0-99
28-36	4-45	50-76	1-00	99 354	303 611	75-34	84-11	47-03	15-25	3-05	38-96	..	245 134	344 488	203 096	302 450	0-83	0-88
28-65	4-48	46-62	3-20	64 761	71 674	52-53	66-12	28-50	9-28	..	59-77	..	57 862	122 623	48 262	113 023	0-83	0-92
28-90	3-02	20-61	3-25	61 810	42 504	40-75	57-38	29-03	19-14	12-15	28-70	..	34 034	95 844	19 094	80 904	0-56	0-84
63-75	8-69	27-75	2-00	66 562	55 245	45-35	24-79	55-75	48-75	0-74	56-69	..	44 281	110 843	34 761	101 323	0-79	0-91
47-16	6-38	49-69	..	15 163	25 176	62-41	69-88	47-85	26-21	..	84-91	—	20 859	36 022	8 799	23 962	0-42	0-67
53-77	5-33	9-69	..	23 273	42 701	64-72	68-59	25-55	64-56	..	0	—	30 470	53 743	22 613	45 886	0-74	0-85
22-46	2-80	27-92	1-50	11 692	34 912	74-91	80-42	80-86	28-86	..	41-19	..	28 418	40 110	17 241	28 933	0-61	0-72
40-55	2-50	9-75	1-00	10 911	29 728	73-15	76-98	30-94	33-63	..	0	..	23 195	34 106	15 247	26 158	0-66	0-77
54-85	7-53	77-60	2-20	77 457	64 650	45-49	58-15	41-99	25-23	0	79-20	..	51 916	129 373	37 582	115 039	0-72	0-89
59-62	4-40	24-84	10-00	17 253	22 199	56-27	23-96	53-67	61-20	..	52-71	..	17 811	35 064	10 890	28 143	0-61	0-80
36-16	5-40	29-90	..	3 620	1 525	29-64	20-80	28-14	33-41	..	58-53	—	1 207	4 827	639	4 259	0-53	0-88
25-99	5-08	49-75	..	13 100	3 983	23-32	19-19	18-48	35-55	..	87-44	—	3 254	16 354	843	13 943	0-26	0-85
53-21	15-87	18-31	4-57	32 017	23 237	42-05	65-11	44-85	23-92	76-71	34-13	0	19 135	51 152	5 461	37 478	0-29	0-73
24-39	5-30	12-92	3-00	9 857	3 207	24-55	37-02	19-51	28-16	1-89	32-26	..	2 685	12 542	2 382	12 239	0-89	0-98
35-32	4-68	35-92	3-72	642 498	977 906	60-35	72-05	47-66	31-58	12-68	56-70	0	783 562	1 426 060	586 161	1 228 659	0-75	0-86

TAVOLA X*. — DISTRIBUZIONE PER INDUSTRIE E STUDIO

NUMERI		INDUSTRIE	NUMERO DEI MOTORI ORIGINARI						ENERGIA DEI MOTORI ORIGINARI						ENERGIA MEDIA				
ordinali	sistemati		in complesso	idraulici	a vapore	a gas	ad alcool, a benzina, a petrolio,	a olii pesanti	a vento	in complesso	idraulici	a vapore	a gas	ad alcool, a benzina, a petrolio,	a olii pesanti	a vento	in complesso	idraulici	a vapore
		Sottoclassi.																	
1	2-11	Ricerche e miniere di piombo, zinco e argento	147	1-09	7-76	0-88	0-14	0-07	0-07	6 813	0-93	6-80	2-18	0-01	0-08	0-00	46-35	39-38	40-60
2	2-12	Ricerche e miniere di altri metalli industriali	81	4-44	4-44	0-62	0-12	0-37	..	3 224	3-91	3-85	0-84	0-02	1-38	..	39-80	35-06	34-47
3	2-13	Ricerche e miniere di zolfo	20	..	8-00	1-50	0-50	399	..	8-40	1-40	0-20	19-95	..	20-94
4	2-14	Ricerche e miniere di combustibili fossili	16	0-63	9-38	818	0-92	9-08	51-13	75-00	49-53
5	2-15	Altre ricerche e miniere	58	0-52	0-52	8-10	0-34	0-52	..	1 717	1-88	0-63	7-30	0-05	0-14	..	29-60	107-67	36-00
6	2-21	Cave di pietra da taglio e di pietra grezza da costruzione	91	3-85	3-74	0-99	0-77	0-66	..	1 174	3-49	3-49	1-80	0-44	0-78	..	12-90	11-71	12-06
7	2-22	Cave di materiali per cementi, laterizi, terre cotte, porcellane, vetrerie e simili	22	1-36	5-91	1-36	0-45	0-91	..	325	0-68	5-51	1-81	0-09	1-91	..	14-77	7-33	13-77
8	2-23	Cave di altri materiali per uso industriale	10	7-00	1-00	2-00	172	6-16	0-93	2-91	17-20	15-14	16-00
9	2-24	Cave di sabbia e ghiaia	11	..	8-18	..	1-82	278	..	9-64	..	0-36	25-27	..	29-78
10	2-31	Saline marittime	68	0-44	0-59	1-62	0-29	..	7-06	873	0-13	0-64	6-87	0-05	..	2-31	12-84	3-67	14-00
11	2-32	Torbiera	4	314	..	1-73	8-28	78-50	..	27-00
12	2-33	Acque minerali	5	67	4-18	..	5-82	..	13-40
13	3-11	Deposito, stagionatura, conservazione e prime lavorazioni del legno	1 521	7-33	1-59	0-80	0-12	0-15	0-01	14 571	5-63	2-60	1-49	0-12	0-16	0-00	9-58	7-36	15-63
14	3-12	Minuti oggetti di legno	197	8-02	0-46	0-96	0-41	0-15	..	1 149	6-71	1-82	1-13	0-17	0-17	..	5-83	4-88	23-22
15	3-13	Fusti	49	1-43	5-31	1-22	2-04	479	0-54	6-68	1-86	0-92	9-78	3-71	12-31
16	3-14	Grossi lavori da falegname	398	3-57	2-29	1-78	1-81	0-55	..	3 718	2-57	4-72	1-64	0-76	0-31	..	9-34	6-73	19-30
17	3-15	Veicoli di legno	123	3-33	1-22	2-76	2-44	0-24	..	561	3-07	1-35	3-37	1-96	0-25	..	4-56	4-20	5-07
18	3-16	Barche e navi di legno	22	..	7-27	1-36	1-36	1 195	..	9-18	0-51	0-31	54-32	..	68-56
19	3-17	Mobili ed oggetti artistici di legno	155	3-16	1-55	2-90	1-55	0-84	..	1 621	1-59	3-24	3-95	0-55	0-67	..	10-46	5-27	21-92
20	3-18	Strumenti musicali esclusivamente o prevalentemente di legno	14	2-86	1-43	4-29	1-43	57	2-28	3-51	3-33	0-88	4-07	3-25	10-00
21	3-19	Truciolo	11	0-91	3-64	2-73	2-73	167	0-34	5-15	4-07	0-54	15-18	4-00	21-50
22	3-110	Sughero	5	34	5-29	..	0-29	..	4-41	..	6-80	6-00	..
23	3-107	Associazioni di varie lavorazioni da falegname e da ebanista	92	2-17	3-15	2-28	1-74	0-65	..	1 084	2-00	4-17	2-83	0-60	4-40	..	11-78	10-85	15-59
24	3-107'	Associazioni di varie lavorazioni del legno	203	5-91	1-67	1-53	0-44	0-34	0-10	2 134	5-46	1-90	2-11	0-21	0-31	0-01	10-51	9-72	11-91
25	3-21	Canne, vinchi, giunchi e simili	13	7-69	..	1-54	0-77	248	8-47	..	1-45	0-08	19-08	21-00	..
26	3-22	Paglia e fibre affini	34	0-88	6-76	2-06	..	0-29	..	399	0-30	8-47	1-15	..	0-08	..	11-74	4-00	14-70
27	3-23	Apparecchiamento della trebbia, del erine vegetale e simili	2	11	..	10-00	5-50	..	5-50
28	3-24	Rivestimento di recipienti di vetro	—	—	—	—	—	—	—	—	—	—	—	—	—	—	—	—	—
29	3-25	Scope	1	20	..	10-00	20-00	..	20-00
30	3-31	Deposito e conservazione dei cereali	8	118	0-76	6-69	2-54	14-75	3-00	19-75
31	3-32	Pilatura e brillatura del riso; sguocatura e brillatura di altri cereali	543	9-48	0-17	0-28	0-02	0-06	..	7 217	7-24	1-78	0-86	0-00	0-12	..	13-29	10-15	142-44
32	3-33	Molini da cereali	19 484	9-14	0-22	0-58	0-00	0-06	0-00	158 202	6-79	0-94	2-10	0-01	0-16	0-00	8-12	6-04	34-94
33	3-34	Panifici e gallettifici	156	2-31	1-09	3-78	2-31	0-51	..	855	2-51	2-87	2-91	1-23	0-48	..	5-48	5-97	14-41
34	3-35	Pastifici	535	3-33	2-09	3-83	0-22	0-52	..	6 311	2-05	2-63	4-85	1-23	0-41	..	11-80	7-28	14-82
35	3-36	Biscotti e ostie; pasticcerie	22	1-36	1-82	6-36	0-45	204	0-54	3-82	5-54	0-10	9-27	3-67	19-50

ANALITICO DEI MOTORI MECCANICI USATI IN TUTTE LE IMPRESE CENSITE.

DEI MOTORI ORIGINARI				PARTE dell'energia dei motori originari che		PARTE PERCENTUALE della energia dei motori originari							ENERGIA elettrica prodotta (cioè: energia originaria trasformata, meno la perdita inerente alla trasformazione)	ENERGIA definitivamente prodotta (cioè: la parte non trasformata dell'energia dei motori originari, più l'energia elettrica prodotta dall'altra parte)	ENERGIA elettrica consumata nelle imprese censite	ENERGIA consumata nelle imprese censite	RAPPORTO fra l'energia elettrica consumata e l'energia elettrica prodotta	RAPPORTO fra l'energia consumata e l'energia definitivamente utilizzabile	
a gas	ad alcool, a benzina, a petrolio	a olii pesanti	a vento	non è trasformata	è trasformata	in complesso	idraulici	a vapore	a gas	ad alcool, a benzina, a petrolio	a olii pesanti	a vento							che è trasformata in energia elettrica
114-92	4-00	50-00	3-00	4 672	2 141	31-43	64-92	22-36	43-31	1 804	6 476	2 027	6 699	1-12	1-08	
53-80	7-00	148-33	..	1 561	1 663	51-58	63-31	33-76	0	..	100-00	—	1 331	2 892	1 778	3 339	1-34	1-15	
18-67	8-00	319	80	20-05	—	23-88	—	—	64	383	83	402	1-30	1-05	
..	550	268	32-76	..	25-98	—	—	—	—	214	764	1 904	2 454	8-90	3-21	
26-66	4-00	8-33	..	1 321	396	23-06	67-49	0	12-21	—	337	1 658	384	1 705	1-14	1-03	
23-44	7-43	15-17	..	1 029	145	12-35	18-29	17-07	0	..	—	—	127	1 156	789	1 818	6-21	1-57	
19-67	3-00	31-00	..	325	..	0	..	0	325	293	618	..	1-90	
25-00	172	..	0	0	—	—	—	..	172	20	192	..	1-12	
..	5-00	273	5	1-80	—	1-87	—	..	—	—	4	277	272	545	68-00	1-97	
54-55	2-00	..	4-21	347	526	60-25	87-33	..	—	0	425	772	415	762	0-98	0-99	
130-00	54	260	82-80	—	..	100-00	—	—	—	208	262	118	172	0-57	0-66	
7-00	..	39-00	..	42	25	..	—	—	..	—	..	—	20	62	20	62	1-00	1-00	
17-92	8-89	10-57	2-00	13 968	603	4-14	2-44	9-65	1-75	0	0	..	481	14 449	6 485	20 453	13-48	1-42	
6-84	2-38	6-67	..	1 030	119	10-36	6-87	31-58	0	—	93	1 123	1 049	2 079	11-28	1-85	
14-83	4-40	463	16	3-34	..	0	—	—	11	474	350	813	31-82	1-72	
8-56	3-90	5-32	..	3 125	593	15-95	29-71	17-03	1-64	0	0	—	465	3 590	6 190	9 315	13-31	2-59	
5-56	3-67	4-67	..	550	11	1-96	6-40	..	0	0	..	—	8	558	1 883	2 433	285-38	4-36	
20-33	12-33	444	751	62-85	—	68-46	—	—	601	1 045	727	1 171	1-21	1-12	
14-24	3-63	8-39	..	1 426	195	12-03	4-26	17-30	14-51	..	0	—	135	1 561	3 525	4 951	26-11	3-17	
3-16	2-50	49	8	—	—	7	56	189	238	27-00	4-25	
22-67	3-00	93	74	44-31	—	—	60	153	194	287	3-23	1-88	
1-00	..	15-00	..	27	7	—	..	—	..	—	5	32	267	294	53-40	9-19	
14-62	4-06	7-17	..	1 025	59	5-44	11-52	0-66	10-10	—	47	1 072	1 210	2 285	25-74	2-08	
14-55	4-89	9-14	2-00	1 957	177	8-29	12-69	0	6-43	142	2 089	2 003	3 960	14-11	1-89	
18-00	2-00	214	34	13-71	8-57	—	—	—	29	243	212	426	7-31	1-75	
6-57	..	3-00	..	325	74	18-55	..	13-02	..	—	..	—	60	385	217	542	3-62	1-41	
..	11	—	..	—	—	—	—	..	11	..	11	—	1-00	
..	—	..	—	—	—	—	26	26	
..	20	—	..	—	—	—	—	..	20	..	20	—	1-00	
30-00	118	..	0	—	—	—	..	118	43	161	..	1-36	
41-47	2-00	28-00	..	7 095	122	1-69	2-31	0	0 16	—	98	7 193	2 037	9 132	20-79	1-27	
29-47	8-50	21-51	8-50	154 135	4 067	2-57	2-02	8-24	2-02	..	0	..	3 275	157 410	18 001	172 136	5-50	1-09	
4-22	2-92	5-13	..	805	50	5-85	1-40	19-18	0	0	..	—	41	846	3 918	4 723	95-56	5-58	
14-93	3-25	9-18	..	5 980	331	5-24	10-73	5-48	2-97	..	3-89	—	269	6 249	6 666	12 646	24-78	2-02	
8-07	2-00	149	55	26-96	3-54	..	—	—	43	192	659	808	15-33	4-21	

ANALITICO DEI MOTORI MECCANICI USATI IN TUTTE LE IMPRESE CENSITE.

DEI MOTORI ORIGINARI				PARTE dell'energia dei motori originarii che		PARTE PERCENTUALE della energia dei motori originarii							ENERGIA elettrica prodotta (cioè: energia originaria trasformata, meno la perdita inerente alla trasformazione)	ENERGIA definitivamente prodotta (cioè: la parte non trasformata dell'energia dei motori originarii, più l'energia elettrica prodotta dall'altra parte)	ENERGIA elettrica consumata nelle imprese censite	ENERGIA consumata nelle imprese censite	RAPPORTO fra l'energia elettrica consumata e l'energia elettrica prodotta	RAPPORTO fra l'energia consumata e l'energia definitivamente utilizzabile
a gas	ad alcool, a benzina, a petrolio	a olii pesanti	a vento	non è trasformata	è trasformata	in complesso	idraulici	a vapore	a gas	ad alcool, a benzina, a petrolio	a olii pesanti	a vento						
38-57	2-72	14-00	..	15 034	830	5-23	13-67	6-48	1-40	..	2-75	—	654	15 688	4 459	19 493	6-82	1-24
43-67	2-50	18-00	..	3 365	29	0-85	0-51	0	3-82	—	21	3 386	418	3 783	19-90	1-12
50-00	110	23	17-29	0	—	—	—	22	132	30	140	1-36	1-06
12-00	1-00	395	70	15-05	..	15-91	—	—	58	453	222	617	3-83	1-36
17-36	10-00	7-93	2-00	12 245	291	2-32	2-48	2-58	0-61	..	0	..	230	12 475	2 199	14 444	9-56	1-16
15-25	4-22	5-00	..	1 164	31	2-59	..	3-25	0	—	28	1 192	675	1 839	24-11	1-54
14-68	5-00	7-00	..	2 576	145	5-83	..	4-96	—	117	2 693	764	3 340	6-53	1-24
6-00	264	62	19-02	0	50-82	..	—	—	—	32	296	390	654	12-19	2-21
10-77	3-00	157-00	..	601	333	35-65	3-70	3-16	3-58	..	99-36	—	267	868	1 192	1 793	4-46	2-07
10-00	5-00	143	..	0	..	0	—	—	..	143	50	193	..	1-35
7-36	2-58	2-19	..	3 077	193	5-90	6-84	10-71	0	0	0	—	153	3 230	1 199	4 276	7-84	1-32
5-58	2-72	2-50	..	812	73	8-25	..	2-78	0	—	65	877	1 205	2 017	18-54	2-30
—	—	—	—	—	—	—	—	—	—	—	—	—	—	—
11-00	6-67	280	5	1-75	..	4-46	0	..	—	—	4	284	85	365	21-25	1-29
30-00	..	3-00	..	77	—	..	—	..	77	35	112	..	1-45
2-00	17	8	—	—	—	5	22	240	257	48-00	11-68
17-61	3-50	5-00	..	4 474	924	17-12	15-56	20-30	7-75	—	741	5 215	4 862	9 336	6-56	1-79
4-00	29	—	—	—	..	29	45	74	..	2-55
12-00	..	18-00	..	170	88	34-11	18-06	—	..	—	71	241	1 136	1 306	16-00	5-42
..	12	..	—	..	—	—	—	—	10	10	32	32	3-20	3-20
2-50	..	3-00	..	8	—	—	—	—	—	—	..	8	70	78	..	9-75
6-00	..	2-00	..	42	4	—	..	—	3	45	280	322	93-33	7-16
—	—	—	—	—	—	—	—	—	—	—	—	—	8	8
..	6	—	..	—	—	—	—	..	6	15	21	..	3-50
..	482	8	1-63	2-58	0	—	—	—	—	5	487	43	525	8-60	1-08
..	..	12-00	..	2 018	212	9-51	8-53	17-67	—	—	..	—	169	2 187	2 240	4 258	13-25	1-95
45-86	26 262	7 269	21-68	24-50	6-78	0	—	—	—	5 811	32 073	17 139	43 401	2-95	1-35
30-00	..	4-33	..	145	61	29-61	—	..	—	48	193	382	527	7-96	2-73
11-00	128	2	1-54	—	—	—	2	130	273	401	136-50	3-08
6-67	136	12	8-11	—	—	—	10	146	110	246	11-00	1-68
..	40	50	—	—	—	—	40	80	418	458	10-45	5-73
25-80	390	55	12-36	0	3-83	38-76	—	—	—	44	434	1 586	1 976	36-05	4-55
2-00	303	..	0	0	0	..	—	—	—	..	303	123	426	..	1-41
—	—	—	—	—	—	—	—	—	—	—	—	—	—	—

NUMERI		INDUSTRIE	NUMERO DEI MOTORI ORIGINARI						ENERGIA DEI MOTORI ORIGINARI						ENERGIA MEDIA				
ordinali	sistematici		in complesso	idraulici	a vapore	a gas	ad alcool, a benzina, a petrolio	a olii pesanti	a vento	in complesso	idraulici	a vapore	a gas	ad alcool, a benzina, a petrolio	a olii pesanti	a vento	in complesso	idraulici	a vapore
<i>Segue Sottoclassi.</i>																			
70	3-86	Oggetti di lusso e di decorazione in osso, corallo, madreperla e simili.	8	74	1-35	2-30	6-35	9-25	3-38	8-50	
71	3-87	Giocattoli	4	35	4-29	5-71	8-75	5-00	20-00	
72	3-01	Associazioni varie delle lavorazioni del legno e delle materie analoghe al legno a quelle dei cereali, dei frutti, della verdura e dei semi . . .	281	8-19	0-64	1-10	0-07	..	3 290	4-07	3-29	2-60	0-03	11-71	5-82	60-22	
73	3-02	Associazioni varie delle industrie dei cereali a quelle dei frutti, della verdura e dei semi	753	9-27	0-29	0-40	..	0-04	4 241	7-17	1-17	1-52	..	0-14	..	5-63	4-35	22-59	
74	3-03	Associazioni varie delle industrie dei cereali a quelle dei prodotti e delle spoglie animali	41	7-56	0-73	1-46	0-24	..	364	4-53	2-23	3-16	0-08	8-88	5-32	27-00	
75	4-11	Produzione della ghisa, del ferro e dell'acciaio	47	1-06	7-66	1-28	19 197	0-04	7-36	2-60	408-45	14-00	392-42	
76	4-12	Prime lavorazioni della ghisa, del ferro e dell'acciaio	850	8-33	1-22	0-38	0-05	0-02	75 138	2-91	6-13	0-95	0-01	0-00	..	88-40	30-88	442-35	
77	4-21	Produzione degli altri metalli	5	391	0-08	8-64	1-28	78-20	3-00	112-67	
78	4-22	Prime lavorazioni degli altri metalli	138	7-25	1-09	1-23	0-14	0-29	3 022	4-67	2-43	1-48	0-02	1-40	..	21-90	14-12	49-00	
79	4-31	Lavori da fabbro ferraio	562	8-27	0-75	0-37	0-28	0-20	3 653	7-99	1-32	0-28	0-21	0-15	0-05	6-50	6-28	11-52	
80	4-32	Lavori da ramaio ed ottonaio	85	6-47	0-59	2-00	0-71	0-12	853	4-68	2-33	2-18	0-27	0-04	0-01	10-04	7-25	48-20	
81	4-33	Letti ed altri mobili di metallo; insegne metalliche	8	44	3-64	0-68	5-68	..	5-50	2-67	3-00	
82	4-34	Chiodi, arpioni, bulloni, bollette, viti, catene, lime, seghe e minuterie metalliche in genere	71	8-17	0-56	1-13	0-14	..	1 326	5-33	1-07	3-58	0-02	18-68	12-19	35-50	
83	4-35	Corde, molle, reti metalliche, lamiere forate, scatole di latta	51	6-08	0-98	2-75	..	0-20	1 168	5-91	0-55	3-42	..	0-12	..	22-90	22-26	12-80	
84	4-36	Medaglie e monete	—	—	—	—	—	—	—	—	—	—	—	—	—	—	—	—	
85	4-37	Posaterie comuni e utensili da cucina in lamiera stampata o lavorata al tornio	75	9-33	0-40	0-27	699	6-98	2-16	0-86	9-32	6-97	50-33	
86	4-38	Coltelli, armi bianche e strumenti da taglio in genere	81	9-38	..	0-49	0-12	..	595	7-93	..	2-02	0-06	6-61	5-58	..	
87	4-39	Lavori da arrotino	15	9-33	..	0-67	34	9-71	..	0-29	2-27	2-36	..	
88	4-310	Proiettili ordinari, spolette e bossoli per cartucce	6	86	..	9-19	0-81	14-33	..	19-75	
89	4-311	Altri oggetti metallici e speciali lavorazioni	14	2-86	0-71	6-43	243	0-62	4-16	5-23	17-36	3-75	101-00	
90	4-300	Associazioni di varie lavorazioni di metalli comuni	31	8-39	0-65	0-65	..	0-32	329	5-99	2-86	1-03	..	0-12	..	10-61	7-58	47-00	
91	4-41	Costruzioni meccaniche in genere e grosse costruzioni metalliche per l'agricoltura e l'industria	632	3-62	2-85	2-47	0-55	0-47	11 237	1-65	5-52	1-79	0-24	0-79	0-01	17-78	8-12	34-46	
92	4-42	Macchine e veicoli per trasporti terrestri con guide	180	1-11	7-28	1-00	0-17	0-44	17 889	0-87	7-81	1-06	0-02	0-24	..	99-38	78-10	106-61	
93	4-43	Macchine per trasporti terrestri senza guide	66	1-97	0-30	4-09	3-03	0-61	674	3-06	0-10	4-42	2-14	0-28	..	10-21	15-85	3-50	
94	4-44	Cantieri navali	100	0-20	9-40	0-20	0-10	0-10	8 407	0-77	8-71	0-27	0-12	0-13	..	84-07	325-00	77-93	
95	4-45	Macchine per trasporti aerei	5	61	0-98	9-02	12-20	
96	4-400	Associazioni di varie costruzioni meccaniche per l'agricoltura, l'industria e i trasporti	23	1-30	4-78	2-61	0-87	0-43	1 325	0-14	4-35	5-44	0-05	0-02	..	57-61	6-33	52-45	
97	4-51	Apparecchi e strumenti fisici di precisione	3	92	1-85	..	8-15	..	30-67	
98	4-52	Pesi e misure comuni	5	39	4-87	5-13	7-80	4-75	20-00	

ANALITICO DEI MOTORI MECCANICI USATI IN TUTTE LE IMPRESE CENSITE.

DEI MOTORI ORIGINARI				PARTE dell'energia dei motori originarii che		PARTE PERCENTUALE della energia dei motori originarii							ENERGIA elettrica prodotta (cioè: energia originaria trasformata, meno la perdita inerente alla trasformazione)	ENERGIA definitivamente prodotta (cioè: la parte non trasformata dell'energia dei motori originarii, più l'energia elettrica prodotta dall'altra parte)	ENERGIA elettrica consumata nelle imprese censite	ENERGIA consumata nelle imprese censite	RAPPORTO fra l'energia elettrica consumata e l'energia elettrica prodotta	RAPPORTO fra l'energia consumata e l'energia definitivamente utilizzabile
a gas	ad alcool, a benzina, a petrolio	a oli pesanti	a vento	non è trasformata	è trasformata	in complesso	idraulici	a vapore	a gas	ad alcool, a benzina, a petrolio	a oli pesanti	a vento						
15-67	74	74	67	141	..	1-91
..	35	35	35	70	..	2-00
27-61	5-50	3 235	55	1-67	0-90	3-97	0	44	3 279	877	4 112	19-93	1-25
21-60	..	20-00	..	4 172	69	1-63	1-84	2-62	0	55	4 227	1 153	5 325	20-96	1-26
19-17	3-00	354	10	2-75	6-06	..	0	7	361	138	492	19-71	1-36
883-33	11 010	8 187	42-65	..	57-95	0	6 550	17 560	9 935	20 945	1-52	1-19
223-84	24-25	5-00	..	63 889	11 249	14-97	39-72	4-46	6-07	9 001	72 890	17 480	81 369	1-94	1-12
50-00	141	250	63-94	..	59-17	195	336	5 600	5 741	28-72	17-09
26-35	2-50	105-50	..	2 154	868	28-72	18-84	21-77	5-58	..	98-82	..	694	2 848	1 720	3 874	2-48	1-36
4-95	4-69	4-91	2-57	2 903	750	20-53	22-82	16-53	3-85	607	3 510	1 778	4 681	2-93	1-33
10-94	3-83	3-00	1-00	704	149	17-47	1-00	6-22	69-89	117	821	2 216	2 920	18-94	3-56
..	..	25-00	..	42	2	2	44	359	401	179-50	9-11
59-25	3-00	831	495	37-33	24-61	21-13	61-39	395	1 226	1 771	2 602	4-48	2-12
28-57	..	14-00	..	802	366	31-34	25-80	..	47-00	296	1 098	1 105	1 907	3-73	1-74
..	18	18
30-00	428	271	36-77	47-54	1-99	216	644	428	856	1-98	1-33
27-00	3-00	467	68	12-71	7-78	..	32-41	54	521	299	766	5-54	1-47
1-00	34	34	202	236	..	6-94
3-50	77	9	8	85	66	143	8-25	1-68
14-11	239	4	1-65	..	0	2-36	4	243	921	1 160	230-25	4-77
17-00	..	4-00	..	169	160	48-63	38-58	97	266	533	702	5-49	2-64
12-89	7-80	29-53	2-50	6 592	4 645	41-34	25-50	46-62	37-25	58-61	41-76	..	3 719	10 311	18 055	24 647	4-85	2-39
104-89	11-00	55-00	..	4 713	13 176	73-65	84-70	69-59	96-82	..	72-50	..	10 521	15 234	25 495	30 208	2-42	1-98
11-04	7-29	4-75	..	642	32	4-75	3-88	..	6-71	2-78	27	669	3 459	4 101	128-11	6-13
112-50	100-00	107-00	..	2 862	5 545	65-96	0	72-12	100-00	0	34-58	..	4 434	7 296	13 000	15 862	2-93	2-17
6-00	13-75	61	61	118	179	..	2-93
120-17	3-00	2-00	..	1 258	67	5-06	..	8-15	2-77	54	1 312	2 885	4 143	53-43	3-16
8-50	..	75-00	..	92	92	260	352	..	3-83
..	39	39	162	201	..	5-15

NUMERI		INDUSTRIE	NUMERO DEI MOTORI ORIGINARI						ENERGIA DEI MOTORI ORIGINARI						ENERGIA MEDIA					
ordinali	sistematici		in complesso	idrau-	a	a gas	ad alcool, a benzina, a petrolio	a olii pesanti	a	in complesso	idrau-	a	a gas	ad alcool, a benzina, a petrolio	a olii pesanti	a	in complesso	idrau-	a	
				lici	vapore						lici	vapore						lici	vapore	
			sopra 10 motori originari in complesso						sopra 10 cavalli dinamici dei motori originari in complesso											
		<i>Segue Sottoclassi.</i>																		
99	4-53	Orologi	5	161	0-31	9-32	0-25	0-12	39-20	5-00	150-00	
100	4-54	Macchine da scrivere, da calcolare e apparecchi automatici	1	1	1-00	..	1-00	
101	4-55	Apparecchi elettrici comuni	9	259	3-59	..	6-33	0-08	28-78	23-25	..	
102	4-56	Strumenti musicali esclusivamente o prevalentemente di metallo	3	20	4-00	..	6-00	6-67	4-00	..	
103	4-57	Armi da fuoco e proiettili speciali	65	5-38	2-77	1-54	..	0-31	..	4 196	3-06	4-87	0-36	..	1-21	..	64-55	36-66	113-44	
104	4-58	Altri apparecchi e strumenti	57	2-11	3-68	3-86	0-35	1 450	1-88	5-94	1-90	0-28	25-44	22-75	41-00	
105	4-59	Oreficeria, argenteria, gioielleria	21	3-81	0-48	5-24	0-48	64	4-22	0-31	5-31	0-16	3-05	3-38	2-00	
106	4-510	Medaglie e monete di metalli preziosi	4	25	4-40	..	5-60	6-25	11-00	..	
107	4-500	Associazioni varie di speciali costruzioni meccaniche e della lavorazione dei metalli preziosi	—	—	—	—	—	—	—	—	—	—	—	—	—	—	—	—	—	
108	4-001	Associazioni varie della produzione e delle prime lavorazioni dei metalli alle successive lavorazioni dei medesimi e alle costruzioni meccaniche	276	6-30	2-28	1-34	..	0-07	..	18 884	3-93	5-18	0-76	..	0-13	..	68-42	42-64	155-32	
109	4-002	Associazioni varie delle successive lavorazioni dei metalli alle costruzioni meccaniche	79	4-05	1-52	2-53	0-63	0-76	0-51	3 058	4-26	4-42	1-06	0-09	0-14	0-03	38-71	40-72	112-75	
110	5-11	Frantumazione e classificazione delle pietre	15	8-00	0-67	0-67	..	0-67	..	137	6-72	0-36	1-82	..	1-09	..	9-13	7-67	5-00	
111	5-12	Macinazione dei minerali	118	8-05	1-02	0-59	..	0-08	0-25	1 681	6-92	1-65	1-26	..	0-07	0-10	14-25	12-25	23-08	
112	5-13	Lavori da scalpello e segatura di pietre	216	8-43	0-23	1-06	0-05	0-23	..	3 954	3-02	0-26	1-54	0-01	0-17	..	18-31	17-43	20-60	
113	5-14	Lavorazione delle pietre	14	6-43	1-43	0-71	..	1-43	..	164	5-30	3-54	0-55	..	0-61	..	11-71	9-67	29-00	
114	5-15	Fornaci da gesso, calce e cemento	337	5-13	1-31	2-97	0-21	0-33	0-03	11 971	2-58	2-11	5-18	0-03	0-10	0-00	35-52	17-82	56-09	
115	5-16	Fornaci da laterizi e materiali refrattari	495	0-57	2-61	6-18	0-28	0-34	0-02	17 423	0-18	2-41	6-96	0-02	0-43	0-00	35-20	11-46	32-52	
116	5-17	Fornaci da terre cotte, maioliche e porcellane	128	7-42	1-02	1-25	0-23	0-08	..	1 654	2-85	4-24	2-46	0-05	0-40	..	12-92	4-97	54-00	
117	5-18	Fabbricazione e lavorazione del vetro	65	2-00	5-08	2-31	..	0-15	0-46	1 952	1-04	7-88	0-90	..	0-10	0-08	30-03	15-62	46-61	
118	5-19	Ocre torrefatte, pani di asfalto, lavori in cemento, gesso, stucco; produzione di piastrelle di asfalto e di marmi artificiali	101	4-55	0-59	4-75	..	0-10	..	2 471	2-23	1-12	6-63	..	0-02	..	24-47	11-98	46-17	
119	5-100	Associazioni di varie lavorazioni di minerali	99	3-13	2-53	3-94	0-10	0-30	..	3 977	3-36	2-24	4-32	0-01	0-07	..	40-17	43-16	35-64	
120	5-21	Costruzioni edilizie in senso stretto	44	1-59	5-68	1-36	1-14	0-23	..	957	4-00	5-09	0-27	0-32	0-31	..	21-75	54-71	19-48	
121	5-22	Completamento e finimento degli edifici	2	15	3-33	..	6-67	7-50	5-00	..	
122	5-23	Impianti di macchine e di apparecchi per servizi interni di carattere collettivo	5	63	6-03	0-48	2-54	0-48	0-48	..	12-60	38-00	3-00	
123	5-24	Manutenzione, restauro, decorazione, addobbo, puntellamento e demolizione degli edifici	2	167	0-72	..	9-28	83-50	12-00	..	
124	5-31	Costruzione delle strutture elementari stradali e idrauliche	2	12	..	10-00	6-00	..	6-00	
125	5-32	Costruzioni dei pozzi e delle gallerie	8	242	0-83	0-62	0-99	0-12	7-44	..	30-25	20-00	5-00	
126	5-33	Costruzione e manutenzione delle strade	47	0-21	7-87	1-28	0-43	0-21	..	1 095	0-16	9-10	0-55	0-09	0-10	..	23-30	18-00	26-92	
127	5-34	Costruzione e manutenzione delle opere idrauliche	117	0-17	7-61	1-45	0-34	0-43	..	6 228	0-07	7-03	2-29	0-30	0-31	..	53-23	20-50	49-21	
128	5-35	Posa in opera dei fili e dei cavi per la trasmissione dell'energia elettrica; impianti di linee aeree per trasporto di merci e persone	1	40	..	10-00	40-00	..	40-00	

ANALITICO DEI MOTORI MECCANICI USATI IN TUTTE LE IMPRESE CENSITE.

DEI MOTORI ORIGINARI				PARTE dell'energia dei motori originari che		PARTE PERCENTUALE della energia dei motori originari							ENERGIA elettrica prodotta (cioè: energia originaria trasformata, meno la perdita inerente alla trasformazione)	ENERGIA definitivamente prodotta (cioè: la parte non trasformata dell'energia dei motori originari, più l'energia elettrica prodotta dall'altra parte)	ENERGIA elettrica consumata nelle imprese censite	ENERGIA consumata nelle imprese censite	RAPPORTO fra l'energia elettrica consumata e l'energia elettrica prodotta	RAPPORTO fra l'energia consumata e l'energia definitivamente utilizzabile
a gas	ad alcool, a benzina, a petrolio	a olii pesanti	a vento	non è trasformata	è trasformata	in complesso	idraulici	a vapore	a gas	ad alcool, a benzina, a petrolio	a olii pesanti	a vento						
				in energia elettrica		che è trasformata in energia elettrica												
2-00	2-00	161	..	0	..	0	—	—	..	161	218	379	..	2-35
..	1	..	—	..	—	—	—	—	1	1	14	14	14-00	14-00
41-00	2-00	238	21	8-11	..	—	2-44	..	—	—	17	255	2 758	2 996	162-24	11-75
12-00	20	—	..	—	—	—	..	20	69	89	..	4-45
36-10	..	255-00	..	3 251	945	22-52	37-26	5-24	0	—	70-59	—	795	4 046	4 359	7 610	5-48	1-88
12-50	20-50	818	632	43-59	80-59	29-85	56-36	..	—	—	479	1 297	4 819	5 637	10-06	4-35
3-09	1-00	54	10	—	—	..	9	63	720	774	80-00	12-29
4-67	25	—	..	—	—	—	..	25	45	70	..	2-80
—	—	—	—	—	—	—	—	—	—	—	—	—	67	67
38-65	..	125-00	..	15 330	3 554	18-82	35-33	3-08	29-30	—	85-20	—	2 887	18 217	12 400	27 730	4-30	1-52
16-20	5-20	7-34	2-00	790	2 268	74-17	88-33	68-37	50-00	1 815	2 605	4 304	5 094	2-37	1-96
25-00	..	15-00	..	137	..	0	—	..	—	..	137	217	354	..	2-58
30-29	..	12-00	5-33	1 436	245	14-57	18-38	11-19	0	—	193	1 629	465	1 901	2-41	1-17
26-39	3-00	13-80	..	3 759	195	4-93	5-20	0	4-94	—	147	3 906	1 717	5 476	11-68	1-40
9-00	..	5-00	..	131	33	20-12	—	..	—	27	158	342	473	12-67	2-99
61-98	5-71	11-18	3-00	10 530	1 441	12-04	33-64	5-63	4-23	..	0	..	1 164	11 694	6 806	17 336	5-85	1-48
39-60	3-00	43-76	3-00	16 861	562	3-23	29-91	8-18	0-70	..	5-11	..	432	17 293	8 848	25 709	20-48	1-49
25-44	2-67	65-00	..	966	688	41-60	32-84	41-88	42-75	—	550	1 516	2 322	3 288	4-22	2-17
11-67	..	20-00	5-33	615	1 337	68-49	34-98	77-96	26-86	—	946	1 561	2 263	2 878	2-39	1-84
34-10	..	6-00	..	1 246	1 225	49-58	70-42	0	51-13	—	..	—	980	2 226	3 217	4 463	3-28	2-00
44-05	2-00	9-33	..	2 672	1 305	32-81	82-44	0	11-76	—	1 056	3 728	1 953	4 625	1-85	1-24
4-34	6-20	30-00	..	913	44	4-60	8-09	2-67	—	35	948	1 066	1 979	30-46	2-09
10-00	15	—	—	..	—	—	—	..	15	93	108	..	7-20
16-00	3-00	3-00	..	25	38	—	30	55	590	615	19-67	11-18
155-00	167	—	—	..	—	—	—	..	167	105	272	..	1-63
..	12	—	..	—	..	—	—	—	—	..	12	30	42	..	3-50
24-00	3-00	90-00	..	155	87	35-95	30-56	—	72	227	86	241	1-19	1-06
10-00	5-00	11-00	..	1 026	69	6-30	..	6-93	—	55	1 081	1 214	2 240	22-07	2-07
88-94	47-25	38-20	..	5 796	432	6-94	..	0-23	28-59	7-41	0	—	345	6 141	1 938	7 734	5-62	1-26
..	40	—	..	—	..	—	—	—	—	..	40	12	52	..	1-30

NUMERI		INDUSTRIE	NUMERO DEI MOTORI ORIGINARI						ENERGIA DEI MOTORI ORIGINARI						ENERGIA MEDIA				
ordinali	sistemafici		in complesso	idraulici	a vapore	a gas	ad alcool, a benzina, a petrolio	a olii pesanti	a vento	in complesso	idraulici	a vapore	a gas	ad alcool, a benzina, a petrolio	a olii pesanti	a vento	in complesso	idraulici	a vapore
<i>Segue Sottoclassi.</i>																			
129	6·11	Deposito, cernita ed essiccazione del bozzoli; apprestamento dei cascami di seta; deposito, assaggio e stagionatura delle sete	35	2·29	6·57	0·57	0·29	0·29	..	971	6·86	2·97	0·10	0·02	0·05	..	27·74	83·25	12·52
130	6·12	Trattura e filatura della seta; filatura dei cascami di seta	1 345	4·30	5·50	0·18	0·04	0·01	0·02	11 413	5·93	3·87	0·15	0·04	0·01	0·00	8·49	11·70	5·97
131	6·13	Tessitura della seta	58	3·10	5·00	1·55	..	0·34	..	2 485	1·90	5·88	1·06	..	1·16	..	42·84	26·17	50·38
132	6·14	Candeggio, tintura e stampa della seta	18	..	8·33	1·67	448	..	8·91	1·09	24·89	..	26·60
133	6·21	Apprestamento del cotone	3	90	5·56	..	4·44	30·00	25·00	..
134	6·22	Filatura e ritorcitura del cotone	381	8·01	1·55	0·26	..	0·18	..	47 425	6·73	3·01	0·13	..	0·13	..	124·48	104·60	241·86
135	6·23	Tessitura del cotone	218	4·50	3·94	1·38	0·09	0·09	..	14 568	4·09	4·67	1·14	0·01	0·09	..	66·83	60·77	79·10
136	6·24	Candeggio, tintura e stampa del cotone	112	1·61	7·77	0·54	0·09	3 517	3·81	5·73	0·45	0·01	31·40	74·50	23·16
137	6·31	Apprestamento della lana e del pelo	31	6·77	1·61	1·61	568	5·72	1·44	2·83	18·32	15·48	16·40
138	6·32	Filatura della lana e del pelo	149	8·52	0·40	0·54	0·20	0·34	..	3 770	8·45	0·93	0·44	0·04	0·15	..	25·30	25·08	58·33
139	6·33	Tessitura della lana e del pelo	132	7·88	1·52	1·45	..	0·15	..	4 290	6·24	3·16	0·37	..	0·23	..	32·50	25·76	67·70
140	6·34	Candeggio, tintura e stampa della lana e del pelo	115	9·04	0·87	0·09	6 318	9·46	0·46	0·08	54·93	57·49	28·90
141	6·41	Apprestamento del lino	1	4	4·00	4·00	..
142	6·42	Filatura del lino	1	900	..	10 00	900·00	..	900·00
143	6·43	Tessitura del lino	11	4·55	2·73	2·73	616	4·07	4·58	1·35	56·00	50·20	94·00
144	6·44	Candeggio, tintura e stampa del lino	1	3	3·00	..	3·00
145	6·51	Apprestamento della canapa	3	59	1·53	8·47	19·67	4·50	50·00
146	6·52	Filatura della canapa; fabbricazione dei cordami di canapa	49	5·31	2·86	1·22	..	0·61	..	3 997	3·55	5·59	0·33	..	0·53	..	31·57	54·62	159·57
147	6·53	Tessitura della canapa	10	2·00	2·00	3·00	1·00	2·00	..	349	1 60	3·67	2·64	0·09	2·01	..	34·90	28·00	64·00
148	6·54	Candeggio e tintura della canapa	—	—	—	—	—	—	—	—	—	—	—	—	—	—	—	—	—
149	6·61	Filatura della juta; fabbricazione dei cordami di juta	1	1 250	10·00	1 250·00	1 250·00	..
150	6·62	Tessitura della juta	11	8·18	1·82	1 800	9·56	0·44	163·64	191·11	40·00
151	6·63	Candeggio, tintura e stampa della juta	—	—	—	—	—	—	—	—	—	—	—	—	—	—	—	—	—
152	6·71	Apprestamento di altre fibre	—	—	—	—	—	—	—	—	—	—	—	—	—	—	—	—	—
153	6·72	Filatura e ritorcitura di altre fibre	9	766	2·23	7·25	0·52	..	85·11	57·00	111·00
154	6·73	Tessitura di altre fibre	4	43	9·07	..	0·93	10·75	13·00	..
155	6·81	Nastri, passamani, spighe, trecce, cordoni, tessuti tubolari	40	5·00	3·25	1·25	0·25	0·25	..	861	5·91	3·43	0·55	0·07	0·05	..	21·53	25·45	22·89
156	6·82	Tessuti a maglia	41	3·90	4·39	1·46	0·24	1 458	2·85	5·86	1·27	0·02	35·56	26·00	47·50
157	6·83	Tulle e merletti	6	157	2·36	7·64	26·17	18·50	30·00
158	6·84	Reti e simili	1	2	2·00	—	..
159	6·85	Cappelli di feltro	54	1·67	8·15	0·19	1 601	1·11	8·86	0·03	29·65	19·67	32·23
160	6·86	Altri oggetti di feltro	4	153	..	8·69	1·31	..	38·25	..	44 33
161	6·87	Preparazione di tessuti impermeabili	9	368	7·61	2·39	40·89	98·33	14·87
162	6·88	Cuoi artificiali e simili	6	172	..	4·19	5·81	28·67	..	14·40
163	6·89	Preparazione di tele per usi diversi	1	20	10·00	20·00	20·00	..
164	6·810	Altre lavorazioni speciali	1	8	8·00	..	8·00
165	6·91	Taglio e cucitura di biancherie	6	65	..	5·08	4·31	..	0·62	..	10·88	..	16·50

ANALITICO DEI MOTORI MECCANICI USATI IN TUTTE LE IMPRESE CENSITE.

DEI MOTORI ORIGINARI				PARTE dell'energia dei motori originarii che		PARTE PERCENTUALE della energia dei motori originarii							ENERGIA elettrica prodotta (cioè: energia originaria trasformata, meno la perdita inerente alla trasformazione)	ENERGIA definitivamente prodotta (cioè: la parte non trasformata dell'energia dei motori originarii, più l'energia elettrica prodotta dall'altra parte)	ENERGIA elettrica consumata nelle imprese censite	ENERGIA consumata nelle imprese censite	RAPPORTO fra l'energia elettrica consumata e l'energia elettrica prodotta	RAPPORTO fra l'energia consumata e l'energia definitivamente utilizzabile
a gas	ad alcool, a benzina, a petrolio	a olii pesanti	a vento	non è trasformata	è trasformata	in complesso	idraulici	a vapore	a gas	ad alcool, a benzina, a petrolio	a olii pesanti	a vento						
				in energia elettrica		che è trasformata in energia elettrica												
5-00	2-00	5-00	..	323	648	66-74	93-84	7-99	—	518	841	889	1 162	1-61	1-38
9-28	7-00	15-00	1-50	8 154	3 259	28-56	38-31	14-54	8-38	—	2 700	10 854	6 539	14 693	2-42	1-35
29-22	..	145-00	..	1 043	1 442	58-03	78-34	48-32	55-13	—	76-55	—	1 155	2 198	2 577	3 620	2-23	1-65
16-33	342	106	23-66	—	26-57	..	—	—	—	87	429	449	791	5-16	1-84
40-00	86	4	—	..	—	—	—	3	89	4	90	1-33	1-01
62-10	..	90-00	..	26 036	21 389	45-10	54-93	24-16	2-58	—	63-49	—	16 841	42 877	38 533	64 569	2-29	1-51
55-40	9-00	65-00	..	9 670	4 898	33-62	52-71	23-20	10-89	..	0	—	3 918	13 588	22 821	32 491	5-82	2-39
26-33	3-00	1 898	1 619	46-03	81-88	24-32	19-62	..	—	—	1 292	3 190	4 946	6 844	3-83	2-15
32-20	568	..	0	0	..	0	—	—	—	..	568	144	712	..	1-25
20-50	5-00	11-20	..	2 606	1 164	30-88	36-11	1-71	4-88	—	940	3 546	2 308	4 914	2-46	1-39
26-17	..	50-00	..	3 296	994	23-17	29-15	12-48	28-03	—	0	—	806	4 102	2 302	5 598	2-86	1-36
50-00	2 039	4 279	67-73	71-47	2-08	..	—	—	—	3 407	5 446	4 111	6 150	1-21	1-13
..	4	4	..	4	—	1-00
..	900	100-00	—	100-00	—	—	—	—	720	720	732	732	1-02	1-02
27-67	596	20	3-25	7-97	0	..	—	—	—	18	614	629	1 225	34-94	2-00
..	3	—	..	—	—	—	—	..	3	22	25	..	8-33
..	59	—	—	—	—	..	59	..	59	—	1-00
22-17	..	70-00	..	2 515	1 482	37-08	80-28	12-80	42-11	—	0	—	1 223	3 738	1 460	3 975	1-19	1-06
30-67	3-00	35-00	..	324	25	7-16	..	14-06	—	19	343	48	372	2-53	1-08
—	—	—	—	—	—	—	—	—	—	—	—	—	—	—
..	1 250	100-00	100-00	—	—	—	—	—	1 000	1 000	1 000	1 000	1-00	1-00
..	1 697	103	5-72	5-99	..	—	—	—	—	82	1 779	656	2 353	8-00	1-32
—	—	—	—	—	—	—	—	—	—	—	—	—	—	—
..	..	40-00	..	666	100	13-05	0	18-02	—	—	..	—	80	746	387	1 053	4-84	1-41
4-00	43	—	..	—	—	—	..	43	58	101	..	2-35
9-40	6-00	4-00	..	595	266	30-89	25-34	40-68	—	217	812	1 692	2 287	7-80	2-82
30-83	2-00	808	650	44-58	84-62	19-30	71-89	..	—	—	533	1 341	1 452	2 260	2-72	1-69
..	92	65	41-40	..	50-00	—	—	—	—	54	146	181	273	3-35	1-87
..	2-00	2	—	2	9	11	..	5-50
6-00	1 525	76	4-75	33-90	1-13	..	—	—	—	63	1 588	1 729	3 254	27-44	2-05
..	..	20-00	..	130	23	15-03	—	17-29	—	—	..	—	18	148	125	255	6-94	1-72
..	336	32	8-70	3-57	—	—	—	27	363	138	474	5-11	1-31
100-00	172	..	0	—	..	0	—	—	—	..	172	64	236	..	1-37
..	20	—	—	—	—	—	15	15	77	77	5-13	5-13
..	8	—	..	—	—	—	—	..	8	19	27	..	3-38
9-33	..	4-00	..	17	48	..	—	—	..	—	42	59	376	393	8-95	6-66

Segue TAVOLA X*. — DISTRIBUZIONE PER INDUSTRIE E STUDIO

NUMERI		INDUSTRIE	NUMERO DEI MOTORI ORIGINARI						ENERGIA DEI MOTORI ORIGINARI						ENERGIA MEDIA				
ordinali	sistemati		in complesso	idraulici	a vapore	a gas	ad alcool, a benzina, a petrolio	a olii pesanti	a vento	in complesso	idraulici	a vapore	a gas	ad alcool, a benzina, a petrolio	a olii pesanti	a vento	in complesso	idraulici	a vapore
<i>Segue Sottoclassi.</i>																			
166	6-92	Sartorie	3	7	2-33	6-00	..	
167	6-93	Lavori da materasso e da tappezziere	2	35	4-29	5-71	17-50	15-00	20-00	
168	6-94	Altri oggetti per vestiario e per arredamento domestico	4	59	7-97	..	2-08	14-75	15-67	..	
169	6-95	Fabbricazione di oggetti di guarnizione e manutenzione del vestiario e degli arredi domestici	135	2-81	5-48	1-48	0-15	0-07	1 061	1-58	8-02	0-39	0-04	0-02	..	7-86	4-29	11-50	
170	6-96	Associazioni di varie lavorazioni concernenti il vestiario e l'arredamento domestico	6	120	..	10-00	20-00	..	20-00	
171	6-101	Lavorazione di varie fibre tessili . . .	647	6-55	2-49	0-77	0-03	0-15	62 419	5-24	4-14	0-50	0-00	0-12	..	96-47	77-09	160-36	
172	6-102	Lavorazione di fibre tessili e loro utilizzazione al vestiario e all'arredamento domestico	39	5-64	3-59	0-77	3 394	4-57	4-95	0-48	87-03	70-55	120-00	
173	7-11	Acido solforico, nitrico e cloridrico . .	6	95	..	8-95	1-05	15-83	..	17-00	
174	7-12	Acque gassose e acque minerali . . .	180	1-72	0-78	4-83	2-22	0-44	813	1-71	2-98	3-53	1-43	0-36	..	4-52	4-48	17-29	
175	7-13	Fiammiferi	30	6-00	3-00	0-67	..	0-33	524	1-93	5-59	1-91	..	0-57	..	17-47	5-61	32-56	
176	7-14	Amido e derivati	14	2-14	6-43	1-43	215	0-84	8-88	0-28	15-36	6-00	21-22	
177	7-15	Zucchero e glucosio	425	1-08	8-56	0-16	0-12	0-05	20 622	0-66	9-19	0-09	0-00	0-06	0-00	48-52	29-37	52-06	
178	7-16	Distillerie e raffinerie di alcool . . .	280	0-43	8-87	0-17	0-48	0-04	4 055	0-19	9-57	0-11	0-12	0-01	..	17-63	7-90	19-03	
179	7-17	Prodotti della fermentazione	67	1-79	6-12	0-90	0-45	0-45	2 334	0-96	8-86	0-11	0-18	0-37	0-02	34-84	18-67	47-59	
180	7-18	Saponi e glicerina; acido stearico e candele	71	0-99	6-90	1-27	0-42	0-28	899	0-57	7-95	0-86	0-24	0-37	0-01	12-66	7-29	14-59	
181	7-19	Altre materie grasse e residui animali	113	1-95	7-88	0-18	1 923	1-35	8-26	0-39	17-02	11-77	17-85	
182	7-110	Estrazioni di essenze e di eteri naturali per profumi e liquori	7	22	0-91	8-18	0-91	3-14	1-00	4-50	
183	7-111	Cauceù, guttaperca e celluloidi . . .	8	229	0-52	9-21	0-22	0-04	28-63	12-00	52-75	
184	7-112	Manifatture dei tabacchi	45	3-78	3-78	2-44	1 004	5-08	2-92	2-00	22-31	30-00	17-23	
185	7-113	Concimi chimici	74	2-84	4-59	2-30	0-14	0-14	1 966	1-33	4-17	4-39	0-02	0-09	..	26-57	12-48	24-09	
186	7-114	Prodotti esplosivi	77	7-01	2-21	0-26	0-13	0-26	1 799	5-69	3-97	0-11	0-01	0-21	0-01	23-36	18-96	42-00	
187	7-115	Materie coloranti	55	4-56	2-18	2-55	0-36	0-36	859	4-71	2-35	1-73	0-08	1-16	..	15-62	16-20	16-88	
188	7-116	Prodotti farmaceutici e prodotti chimici per uso scientifico	22	0-45	5-45	3-18	0-91	..	337	0-08	7-95	1-78	0-24	15-32	1-00	22-33	
189	7-117	Corpi prodotti mediante processi elettrochimici; gas compressi e liquefatti.	48	7-71	1-46	0-21	..	0-68	31 658	9-92	0-04	0-02	..	0-02	..	652-54	848-51	19-71	
190	7-118	Altri prodotti chimici inorganici . . .	104	4-13	3-65	2-12	..	0-10	1 577	2-39	5-30	2-30	..	0-01	..	15-16	8-77	21-97	
191	7-119	Altri prodotti chimici organici	146	1-44	7-33	1-10	..	0-07	4 840	0-96	8-13	0-89	..	0-00	0-01	33-15	22-19	36-78	
192	7-120	Associazioni di varie lavorazioni chimiche	225	1-11	5-91	2-49	0-31	0-13	9 381	1-08	5-50	3-22	0-02	0-18	0-00	41-69	40-32	38-76	
193	8-11	Tipografie, laboratori di composizione meccanica e a mano, tipo-litografie, tipo-cromo-litografie e laboratori di arti grafiche con processi fotomeccanici	188	0-90	0-59	7-55	0-16	0-80	1 137	1-15	1-35	6-38	0-05	1-07	..	6-05	7-71	13-91	
194	8-12	Stabilimenti per la stampa di carte da giuoco, carte-valori, francobolli, marche, pubblicazioni musicali; cartografie, calcografie	9	108	0-39	5-24	4-47	11-44	3-00	27-00	
195	8-13	Stabilimenti fotografici e simili	4	28	0-71	6-43	2-86	..	7-00	
196	8-14	Laboratori di copisteria	—	—	—	—	—	—	—	—	—	—	—	—	—	—	—	—	
197	8-21	Produzione e distribuzione di forza motrice, luce, acqua e calore	2 806	5-96	1-89	1-82	0-05	0-28	790 587	7-20	2-18	0-47	0-01	0-14	0-00	281-75	340-71	326-00	
198	10-11	Estrazione e lavorazione meccanica del materiale di cava	80	5-38	1-00	0-88	2-00	0-75	1 362	5-20	0-97	2-40	0-92	0-51	..	17-03	16-49	16-50	
199	10-12	Estrazione e cottura del materiale di cava	30	4-67	2-67	2-67	898	3-61	1-87	4-52	29-93	23-14	21-00	

ANALITICO DEI MOTORI MECCANICI USATI IN TUTTE LE IMPRESE CENSITE.

DEI MOTORI ORIGINARI				PARTE dell'energia dei motori originarii che		PARTE PERCENTUALE della energia dei motori originarii							ENERGIA elettrica prodotta (cioè: energia originaria trasformata, meno la perdita inerente alla trasformazione)	ENERGIA definitivamente prodotta (cioè: la parte non trasformata dell'energia dei motori originarii, più l'energia elettrica prodotta dall'altra parte)	ENERGIA elettrica consumata nelle imprese censite	ENERGIA consumata nelle imprese censite	RAPPORTO fra l'energia elettrica consumata e l'energia elettrica prodotta	RAPPORTO fra l'energia consumata e l'energia definitivamente utilizzabile
a gas	ad alcool, a benzina, a petrolio	a olii pesanti	a vento	non è trasformata	è trasformata	in complesso	idraulici	a vapore	a gas	ad alcool, a benzina, a petrolio	a olii pesanti	a vento						
				In energia elettrica		che è trasformata in energia elettrica												
..	0.50	7	—	—	—	—	—	..	7	112	119	..	17.00
..	35	—	—	—	—	..	35	39	74	..	2.11
12.00	48	11	—	..	—	—	—	9	57	107	155	11.89	2.72
2.05	2.00	2.00	..	962	99	9.33	19.63	7.87	—	80	1.042	1.282	2.244	16.03	2.15
..	120	..	0	—	0	—	—	—	—	..	120	43	163	..	1.36
62.50	10.50	76.80	..	40.125	22.294	35.72	39.35	35.44	7.78	..	5.21	—	18.074	58.199	49.569	89.694	2.74	1.54
54.00	1.642	1.752	51.62	48.45	59.52	0	—	—	—	1.413	3.055	2.212	3.854	1.57	1.26
10.00	95	—	—	—	—	..	95	742	837	..	8.81
3.30	2.90	3.63	..	769	44	5.41	31.65	0	0	0	..	—	35	804	1.251	2.020	35.74	2.51
50.00	..	30.00	..	369	155	29.58	79.21	23.55	6.00	—	..	—	121	490	497	866	4.11	1.77
3.00	205	10	4.65	..	0	..	—	—	—	10	215	124	329	12.40	1.53
25.43	3.20	62.50	3.00	16.307	4.315	20.92	54.55	17.62	64.61	..	100.00	..	3.507	19.814	3.944	20.251	1.12	1.02
10.50	4.36	4.00	..	3.373	682	16.82	..	17.18	—	545	3.918	927	4.300	1.70	1.10
4.33	18.67	28.67	3.00	1.804	530	22.71	0	25.63	429	2.233	3.155	4.959	7.35	2.22
8.56	7.33	16.50	1.00	730	169	18.80	..	16.36	133	863	715	1.445	5.38	1.67
37.50	1.485	438	22.78	42.47	20.64	..	—	—	—	378	1.863	880	2.365	2.33	1.27
2.00	22	—	—	—	..	22	20	42	..	1.91
2.50	1.00	157	72	31.44	..	28.44	—	—	68	225	1.659	1.816	24.40	8.07
18.27	988	16	1.59	0	0	7.96	—	—	—	14	1.002	1.362	2.350	97.29	2.35
50.76	4.00	18.00	..	1.405	561	28.51	12.60	41.88	21.44	—	443	1.848	1.086	2.441	2.34	1.32
10.00	1.00	19.00	2.00	848	951	52.86	64.75	39.22	756	1.604	892	1.740	1.18	1.08
10.64	1.50	50.00	..	571	288	33.53	61.73	0	16.78	..	13.00	—	231	802	1.004	1.575	4.35	1.96
8.57	4.00	312	25	7.42	..	5.60	—	—	20	332	532	844	26.60	2.54
60.00	..	21.67	..	764	30.894	97.59	98.39	2.90	..	—	..	—	22.673	23.437	31.393	32.157	1.38	1.37
16.50	..	2.00	..	1.445	132	8.37	4.77	7.43	14.33	—	..	—	111	1.556	2.256	3.701	20.32	2.38
27.06	..	2.00	4.00	4.296	544	11.24	14.81	11.66	3.70	—	436	4.732	1.798	6.089	4.11	1.29
53.98	3.29	57.00	1.00	5.737	3.644	38.84	55.65	19.03	69.53	..	0	..	3.028	8.765	7.522	13.259	2.48	1.51
5.11	2.00	8.13	..	886	251	22.08	54.20	44.44	13.66	..	10.66	—	205	1.091	7.913	8.799	38.60	8.07
7.67	103	..	0	—	—	—	..	103	332	435	..	4.22
2.00	9.00	8.00	..	20	8	..	—	—	—	6	26	141	161	23.50	6.19
—	—	—	—	—	—	—	—	—	—	—	—	—	3	3
72.74	27.20	142.91	5.00	22.823	767.764	97.11	99.77	90.63	88.47	85.54	91.15	..	616.984	639.807	73.792	96.615	0.12	0.15
46.71	7.81	11.50	..	991	371	27.24	29.76	26.52	38.23	0	..	—	311	1.302	1.053	2.044	3.39	5.62
50.75	883	15	1.67	3.09	0	1.23	—	—	—	12	895	128	1.011	10.67	1.13

Segue TAVOLA X*. — DISTRIBUZIONE PER INDUSTRIE E STUDIO

NUMERI		INDUSTRIE	NUMERO DEI MOTORI ORIGINARI						ENERGIA DEI MOTORI ORIGINARI						ENERGIA MEDIA				
ordinali	sistematici		in complesso	idraulici	a vapore	a gas	ad alcool, a benzina, a petrolio	a olii pesanti	a vento	in complesso	idraulici	a vapore	a gas	ad alcool, a benzina, a petrolio	a olii pesanti	a vento	in complesso	idraulici	a vapore
<i>Segue Sottoclassi.</i>																			
200	ω·21	Estrazione e lavorazione chimica dei minerali	153	2·48	5·23	1·70	..	0·59	..	5 029	1·44	4·52	3·51	..	0·53	..	32·87	19·05	28·40
201	ω·31	Associazioni varie delle industrie del legno e delle materie analoghe al legno a quelle dei metalli	95	4·42	3·58	1·58	0·42	1 657	3·07	5·32	1·50	0·11	17·44	12·10	25·94
202	ω·41	Associazioni varie delle industrie concernenti i prodotti dell'agricoltura, della caccia e della pesca a quelle che lavorano le fibre tessili	88	8·07	0·80	1·02	0·11	3 472	4·32	3·99	1·68	0·01	39·45	21·13	197·71
203	ω·42	Associazioni varie delle industrie concernenti i prodotti dell'agricoltura, della caccia e della pesca a quelle del vestiario e dell'arredamento domestico	5	92	0·87	..	9·18	18·40	4·00	..
204	ω·51	Associazioni varie delle industrie concernenti i prodotti dell'agricoltura, della caccia e della pesca a quelle chimiche	238	4·79	4·16	0·84	0·13	0·08	..	3 225	2·47	4·90	2·40	0·05	0·18	..	13·55	7·00	15·95
205	ω·61	Associazioni varie delle industrie concernenti i prodotti dell'agricoltura, della caccia e della pesca a quelle poligrafiche	18	0·56	0·56	7·78	1·11	108	0·74	3·70	5·19	0·37	6·00	8·00	40·00
206	ω·62	Associazioni varie delle industrie concernenti i prodotti dell'agricoltura, della caccia e della pesca a quelle che producono e distribuiscono forza motrice, luce, acqua e calore	189	5·40	1·32	2·91	0·11	0·26	..	8 003	4·40	1·28	3·87	0·01	0·44	..	42·34	34·54	41·08
207	ω·71	Associazioni varie delle industrie dei metalli a quelle dei minerali e alle costruzioni edilizie, stradali e idrauliche	25	0·80	3·60	1·60	4·00	3 062	0·04	1·31	8·19	0·46	122·48	6·50	44·44
Classi.																			
208	2·1	Ricerche e miniere	322	1·74	5·71	2·11	0·19	0·22	0·03	12 971	1·77	5·44	2·37	0·02	0·40	0·00	40·28	40·89	38·34
209	2·2	Cave	134	3·36	4·25	1·04	0·75	0·60	..	1 949	2·76	4·48	1·64	0·33	0·79	..	14·54	11·96	15·31
210	2·3	Saline marittime, torbiere, acque minerali	77	0·39	0·78	2·21	0·26	0·13	6·23	1 254	0·09	0·88	7·08	0·03	0·31	1·61	16·39	3·67	18·33
211	3·1	Legno	2 790	5·95	1·76	1·29	0·70	0·28	0·01	26 770	4·41	3·26	1·77	0·33	0·23	0·00	9·59	7·11	17·74
212	3·2	Materie analoghe al legno	50	2·60	5·20	1·80	0·20	0·20	..	678	3·27	5·44	1·21	0·03	0·04	..	13·56	17·08	14·19
213	3·3	Cereali	21 807	8·82	0·32	0·74	0·04	0·08	0·00	192 165	6·21	1·30	2·32	0·01	0·16	0·00	8·81	6·20	35·52
214	3·4	Frutti, verdura, semi	2 275	6·70	2·56	0·43	0·14	0·17	0·00	18 453	4·76	4·00	0·82	0·10	0·32	0·00	8·11	5·76	12·71
215	3·5	Prodotti animali	959	1·35	2·96	0·73	4·37	0·59	..	4 517	1·05	5·07	1·17	2·43	0·28	..	4·71	3·68	8·06
216	3·6	Spoglie animali	425	5·81	2·82	1·18	0·05	0·14	..	5 782	3·01	5·01	1·28	0·01	0·09	..	13·60	8·46	24·11
217	3·7	Carta	1 204	8·82	0·92	0·23	..	0·03	..	36 587	8·46	1·25	0·29	..	0·00	..	30·39	29·16	41·14
218	3·8	Oggetti ricavabili da materiali diversi provenienti dall'agricoltura, dalla caccia e dalla pesca	109	6·42	2·48	1·10	1 095	4·64	3·55	1·81	10·05	7·26	14·41
219	3·ω	Associazioni varie delle industrie concernenti i prodotti dell'agricoltura, della caccia e della pesca	1 075	8·92	0·40	0·62	0·03	0·03	..	7 895	5·75	2·11	2·05	0·02	0·07	..	7·34	4·73	38·65
220	4·1	Produzione e prime lavorazioni della ghisa, del ferro e dell'acciaio	897	7·95	1·56	0·42	0·04	0·02	..	94 335	2·33	6·37	1·29	0·01	0·00	..	105·17	30·76	429·51
221	4·2	Produzione e prime lavorazioni degli altri metalli	143	7·06	1·26	1·26	0·14	0·28	..	3 413	4·15	3·14	1·46	0·01	1·24	..	23·87	14·01	59·61
222	4·3	Successive lavorazioni dei metalli comuni	999	8·06	0·67	0·80	0·24	0·15	0·08	8 970	6·56	1·52	1·67	0·12	0·11	0·02	8·98	7·31	20·28
223	4·4	Costruzioni meccaniche in genere e grosse costruzioni metalliche per l'agricoltura, l'industria e i trasporti	1 006	2·65	4·16	2·09	0·64	0·44	0·02	39 593	1·09	7·09	1·30	0·15	0·37	0·00	39·36	16·09	67·17
224	4·5	Altre costruzioni meccaniche e lavorazione dei metalli preziosi	173	3·87	2·49	3·18	0·23	0·17	0·06	6 307	2·72	4·88	1·40	0·07	0·93	0·00	36·46	25·66	71·53
225	4·ω	Associazioni varie delle industrie che lavorano e utilizzano i metalli	355	5·80	2·11	1·61	0·14	0·23	0·11	21 942	3·98	5·08	0·80	0·01	0·13	0·00	61·81	42·34	148·51
226	5·1	Preparazione e lavorazione dei minerali	1 588	4·31	1·71	3·50	0·16	0·27	0·05	45 334	2·31	2·33	5·09	0·02	0·24	0·01	28·58	15·33	39·00
227	5·2	Costruzioni edilizie	53	1·89	4·91	1·70	1·13	0·33	..	1 202	3·64	4·08	1·72	0·28	0·28	..	22·68	43·80	18·85

ANALITICO DEI MOTORI MECCANICI USATI IN TUTTE LE IMPRESE CENSITE.

DEI MOTORI ORIGINARI				PARTE dell'energia dei motori originarii che		PARTE PERCENTUALE della energia dei motori originarii							ENERGIA elettrica prodotta (cioè: energia originaria trasformata, meno la perdita inerente alla trasformazione)	ENERGIA definitivamente prodotta (cioè: la parte non trasformata dell'energia dei motori originarii, più l'energia elettrica prodotta dall'altra parte)	ENERGIA elettrica consumata nelle imprese censite	ENERGIA consumata nelle imprese censite	RAPPORTO fra l'energia elettrica consumata e l'energia elettrica prodotta	RAPPORTO fra l'energia consumata e l'energia definitivamente utilizzabile
a gas	ad alcool, a benzina, a petrolio	a olii pesanti	a vento	non è trasformata	è trasformata	in complesso	idraulici	a vapore	a gas	ad alcool, a benzina, a petrolio	a olii pesanti	a vento						
				in energia elettrica		che è trasformata in energia elettrica												
67.81	..	30.00	..	2.809	2.220	44.14	12.57	14.83	93.48	—	53.33	—	1.795	4.604	2.218	5.027	1.24	1.09
16.60	4.50	1.150	507	30.60	61.81	17.80	14.46	..	—	—	413	1.563	2.054	3.204	4.97	2.05
65.00	3.00	1.701	1.771	51.01	14.27	94.44	42.74	..	—	—	1.437	3.138	1.596	3.297	1.11	1.05
38.00	—	—	—	92	—	—	..	—	—	—	..	92	70	162	..	1.76
38.70	5.33	29.00	..	2.861	564	11.29	6.99	15.07	9.69	288	3.149	1.633	4.494	5.67	1.43
4.00	2.00	84	24	22.22	—	—	19	103	386	470	20.32	4.56
56.25	2.00	71.00	..	3.597	4.406	55.05	56.74	30.57	65.64	..	17.46	—	3.644	7.241	1.746	5.343	0.48	0.74
627.25	14.00	549	2.513	82.07	..	0	99.64	0	—	—	2.010	2.559	2.530	3.079	1.26	1.20
45.18	5.17	74.29	3.00	8.423	4.548	35.06	65.55	24.48	26.04	..	100.00	..	3.750	12.173	6.176	14.599	1.65	1.20
22.86	6.50	19.13	..	1.799	150	7.70	13.94	8.59	0	—	131	1.930	1.374	3.173	10.49	1.64
52.23	2.00	39.00	4.21	443	811	64.67	..	0	88.29	0	653	1.096	553	996	0.85	0.91
13.11	4.44	8.01	2.00	24.157	2.613	9.76	6.29	18.80	4.84	0	0	..	2.055	26.212	24.072	48.229	11.71	1.84
9.11	2.00	3.00	..	570	108	15.93	8.11	11.92	—	89	659	455	1.025	5.11	1.56
27.70	3.46	18.27	8.50	186.681	5.484	2.85	2.32	7.33	1.97	0	0.48	..	4.401	191.082	36.201	222.882	8.23	1.17
15.66	5.44	15.53	2.00	17.498	956	5.18	2.96	5.05	0.66	0	52.88	..	754	18.252	5.522	23.020	7.32	1.26
7.66	2.62	2.21	..	4.246	271	6.00	17.47	8.21	0	0	0	—	222	4.468	2.524	6.770	11.37	1.52
14.84	3.50	8.50	..	4.746	1.036	17.92	15.56	22.05	9.57	—	830	5.576	6.688	11.434	8.06	2.05
37.82	..	6.25	..	29.035	7.552	20.64	23.23	8.02	..	—	..	—	6.035	35.070	20.077	49.112	3.33	1.40
16.50	978	117	10.68	5.31	10.28	25.25	—	—	—	94	1.072	2.339	3.317	24.88	3.09
24.16	4.67	20.00	..	7.761	131	1.70	1.72	3.37	0	—	106	7.867	2.168	9.929	20.45	1.26
320.08	24.25	5.00	..	74.899	19.486	20.60	39.59	17.02	3.58	—	15.551	90.450	27.415	102.314	1.76	1.13
27.67	2.50	105.50	..	2.295	1.118	32.76	18.80	33.55	15.06	..	98.82	—	889	3.184	7.320	9.615	8.23	3.02
18.76	4.33	6.67	2.38	6.696	2.274	25.35	23.20	16.26	45.77	0	0	..	1.796	8.492	9.696	16.392	5.40	1.92
24.52	9.40	33.05	2.50	16.128	23.465	59.27	42.02	63.85	55.20	26.84	49.93	..	18.755	34.883	63.012	79.140	3.36	2.27
16.02	11.25	195.00	1.00	4.698	1.609	25.51	41.59	11.93	13.73	..	61.54	..	1.301	5.999	13.491	18.189	1.037	3.03
30.77	5.20	36.75	2.00	16.120	5.822	26.53	43.25	11.01	33.12	..	82.65	..	4.702	20.822	16.704	32.824	3.55	1.58
41.65	3.65	25.40	4.75	38.333	7.031	15.49	31.10	19.01	7.09	..	11.45	..	5.495	43.848	28.150	66.503	5.12	1.52
23.00	5.67	16.50	..	1.120	82	6.82	15.75	2.65	0	—	65	1.185	1.854	2.974	28.52	2.51

Segue TAVOLA X*. — DISTRIBUZIONE PER INDUSTRIE E STUDIO

NUMERI		INDUSTRIE	NUMERO DEI MOTORI ORIGINARI						ENERGIA DEI MOTORI ORIGINARI						ENERGIA MEDIA				
ordinali	sistematici		in complesso	idraulici	a vapore	a gas	ad alcool, a benzina, a petrolio	a olii pesanti	a vento	in complesso	idraulici	a vapore	a gas	ad alcool, a benzina, a petrolio	a olii pesanti	a vento	in complesso	idraulici	a vapore
<i>Segue Classi.</i>																			
228	5-3	Costruzioni stradali e idrauliche . . .	175	0-23	7-54	1-37	0-40	0-46	..	7 617	0-10	7-15	1-98	0-27	0-50	..	43-53	19-75	41-23
229	6-1	Seta	1 456	4-15	5-54	0-22	0-05	0-03	0-01	15 317	4-16	4-29	0-32	0-03	0-20	0-00	10-52	13-08	8-14
230	6-2	Cotone	714	5-92	3-25	0-66	0-04	0-13	..	65 600	5-98	3-52	0-38	0-00	0-12	..	91-88	92-79	99-52
231	6-3	Lana e pelo	427	8-34	0-96	0-47	0-07	0-16	..	14 946	8-14	1-39	0-36	0-01	0-10	..	35-00	34-18	50-61
232	6-4	Lino	14	4-29	3-57	2-14	1 523	1-67	7-78	0-55	108-79	42-50	237-00
233	6-5	Canapa	62	4-84	2-74	1-45	0-16	0-81	..	4 405	3-37	5-48	0-51	0-00	0-64	..	71-05	49-50	141-88
234	6-6	Juta	12	8-33	1-67	3 050	9-74	0-26	254-17	297-00	40-00
235	6-7	Altre fibre tessili	13	4-62	3-85	0-77	..	0-77	..	809	2-60	6-86	0-05	..	0-49	..	62-23	35-00	111-00
236	6-8	Tessuti speciali	163	3-13	5-77	0-80	0-18	0-12	..	4 800	3-00	6-23	0-70	0-02	0-05	..	29-45	28-22	31-80
237	6-9	Vestituario e arredamento domestico . .	156	2-76	5-32	1-54	0-13	0-13	0-13	1 347	1-72	7-60	0-60	0-03	0-04	0-01	8-63	5-37	12-34
238	6-10	Associazioni varie delle industrie che lavorano e utilizzano le fibre tessili	686	6-50	2-55	0-77	0-03	0-15	..	65 813	5-20	4-18	0-50	0-00	0-12	..	95-94	76-77	157-13
239	7-1	Industrie chimiche	1 947	2-03	6-01	1-38	0-39	0-15	0-04	85 152	4-44	4-75	0-70	0-03	0-08	0-00	43-73	95-16	34-63
240	8-1	Industrie poligrafiche	201	0-90	0-65	7-41	0-25	0-80	..	1 268	1-06	1-63	6-10	0-19	1-02	..	6-31	7-44	15-92
241	8-2	Produzione e distribuzione di forza motrice, luce, acqua e calore . . .	2 806	5-96	1-89	1-82	0-05	0-28	0-00	790 587	7-20	2-18	0-47	0-01	0-14	..	281-75	340-71	326-00
242	10-1	Estrazione e lavorazione del materiale di cava	110	5-18	1-45	1-36	1-45	0-55	..	2 260	4-57	1-33	3-24	0-55	0-31	..	20-55	18-12	18-75
243	10-2	Estrazione e lavorazione chimica dei minerali	153	2-48	5-23	1-70	..	0-59	..	5 029	1-44	4-52	3-51	..	0-53	..	32-87	19-05	28-40
244	10-3	Associazioni varie delle industrie del legno e delle materie analoghe al legno a quelle dei metalli	95	4-42	3-58	1-58	0-42	1 657	3-08	5-32	1-50	0-10	17-44	12-10	25-94
245	10-4	Associazioni varie delle industrie concernenti i prodotti dall'agricoltura, della caccia e della pesca a quelle delle fibre tessili	93	7-85	0-75	1-29	0-11	3 564	4-23	3-88	1-88	0-01	38-32	20-66	197-71
246	10-5	Associazioni varie delle industrie concernenti i prodotti dell'agricoltura, della caccia e della pesca a quelle chimiche	238	4-79	4-16	0-84	0-13	0-08	..	3 225	2-47	4-90	2-40	0-05	0-18	..	13-55	7-00	15-95
247	10-6	Associazioni varie delle industrie concernenti i prodotti dell'agricoltura, della caccia e della pesca a quelle poligrafiche e a quelle che producono e distribuiscono forza motrice, luce, acqua e calore	207	4-98	1-26	3-33	0-19	0-24	..	8 111	4-35	1-32	3-88	0-01	0-44	..	39-18	34-28	41-04
248	10-7	Associazioni varie delle industrie dei metalli a quelle dei minerali e alle costruzioni edilizie, stradali e idrauliche	25	0-80	3-60	1-60	4-00	3 062	0-04	1-32	8-19	0-46	122-48	6-50	44-44
Categorie.																			
249	2	Industrie estrattive del sottosuolo . . .	533	1-95	4-63	1-86	0-34	0-30	0-92	16 174	1-76	4-97	2-65	0-06	0-44	0-12	30-35	27-30	32-54
250	3	Industrie che lavorano e utilizzano i prodotti dell'agricoltura, della caccia e della pesca	30 694	8-11	0-78	0-75	0-34	0-12	0-00	293 942	6-08	1-81	1-87	0-08	0-16	0-00	9-58	7-17	22-29
251	4	Industrie che lavorano e utilizzano i metalli	3 573	6-05	2-13	1-28	0-29	0-21	0-04	174 560	2-52	6-01	1-26	0-05	0-16	0-00	48-86	20-37	137-79
252	5	Industrie che lavorano i minerali e costruzioni edilizie, stradali, idrauliche	1 816	3-85	2-36	3-24	0-21	0-29	0-05	54 203	2-03	3-04	4-58	0-06	0-28	0-01	29-85	15-76	38-47
253	6	Industrie che lavorano e utilizzano le fibre tessili	3 703	5-33	3-95	0-54	0-06	0-11	0-01	177 610	5-64	3-80	0-42	0-01	0-13	0-00	47-96	50-71	46-18
254	7	Industrie chimiche	1 947	2-03	6-01	1-38	0-39	0-15	0-04	85 152	4-43	4-76	0-70	0-03	0-08	0-00	43-73	95-16	34-63
255	8	Industrie corrispondenti a bisogni collettivi	3 007	5-62	1-80	2-20	0-07	0-31	0-00	791 855	7-19	2-18	0-48	0-01	0-14	0-00	263-34	337-16	318-56
256	10	Associazioni di industrie appartenenti a diverse categorie	921	4-66	2-94	1-75	0-41	0-24	..	26 908	3-02	2-93	3-66	0-12	0-27	..	29-22	18-92	29-09
257	2-10	Industrie in complesso	46 194	7-00	1-57	1-03	0-23	0-15	0-02	1 620 404	5-88	2-91	1-03	0-03	0-15	0-00	35-08	29-42	64-85

ANALITICO DEI MOTORI MECCANICI USATI IN TUTTE LE IMPRESE CENSITE.

DEI MOTORI ORIGINARI				PARTE dell'energia dei motori originarii che		PARTE PERCENTUALE della energia dei motori originarii							ENERGIA elettrica prodotta (cioè: energia originaria trasformata, meno la perdita inerente alla trasformazione)	ENERGIA definitivamente prodotta (cioè: la parte non trasformata dell'energia dei motori originarii, più l'energia elettrica prodotta dall'altra parte)	ENERGIA elettrica consumata nelle imprese censite	ENERGIA consumata nelle imprese censite	RAPPORTO fra l'energia elettrica consumata e l'energia elettrica prodotta	RAPPORTO fra l'energia consumata e l'energia definitivamente utilizzabile
				non è trasformata	è trasformata	in complesso	idraulici	a vapore	a gas	ad alcool, a benzina, a petrolio	a olii pesanti	a vento						
a gas	ad alcool, a benzina, a petrolio	a olii pesanti	a vento	in energia elettrica		che è trasformata in energia elettrica												
62-96	28-86	47-75	..	7 029	588	7-72	..	1-45	27-80	6-93	14-40	—	472	7 501	3 280	10 309	6-95	1-37
15-28	6-29	77-50	1-50	9 862	5 455	35-61	45-38	22-50	32-52	..	71-61	..	4 460	14 322	10 404	20 266	2-33	1-42
52-79	7-00	84-44	..	37 690	27 910	42-55	55-46	23-89	9-19	..	52-63	—	22 054	59 744	66 304	103 994	3-01	1-74
26-60	5-00	22-29	..	8 509	6 437	43-07	50-99	8-72	9-77	..	0	—	5 153	13 662	8 865	17 374	1-72	1-27
27-67	603	920	60-41	7-84	75-95	..	—	—	—	738	1 341	1 383	1 986	1-87	1-48
25-00	3-00	56-00	..	2 898	1 507	34-21	77-24	12-60	24-89	..	0	—	1 242	4 140	1 508	4 406	1-21	1-06
..	1 697	1 353	44-36	45-56	..	—	—	—	—	1 082	2 779	1 656	3 353	1-53	1-21
4-00	..	40-00	..	709	100	12-36	0	18-02	..	—	..	—	80	789	445	1 154	5-56	1-46
26-00	3-33	12-00	..	3 668	1 132	23-58	40-03	13-58	43-20	—	927	4 595	5 486	9 154	5-92	1-99
3-38	2-00	3-00	0-50	1 189	158	11-73	18-61	9-28	131	1 320	1 959	3 148	14-95	2-38
62-02	10-50	76-80	..	41 767	24 046	36-54	39-76	36-91	7-39	..	5-21	—	19 487	61 254	51 781	93 548	2-66	1-53
22-23	3-72	23-43	2-43	41 682	43 470	51-05	88-93	17-84	42-39	0	28-17	..	32 938	74 620	61 704	103 386	1-87	1-39
5-19	4-80	8-13	..	1 009	259	20-43	52-99	32-85	12-81	..	16-15	—	211	1 220	8 389	9 398	39-76	7-70
72-74	27-20	142-91	5-00	22 823	767 764	97-11	99-77	90-63	88-47	85-54	91-15	..	616 984	639 807	73 792	96 615	0-12	0-15
48-86	7-81	11-50	..	1 874	386	17-08	21-39	11-67	17-74	0	..	—	323	2 197	1 181	3 055	3-66	1-39
67-81	..	30-00	..	2 809	2 220	44-14	12-57	14-83	93-48	—	53-33	—	1 795	4 604	2 218	5 027	1-24	1-09
16-60	4-50	1 150	507	30-59	61-81	17-80	14-46	..	—	—	413	1 563	2 054	3 204	4-97	2-05
55-75	3-00	1 793	1 771	49-69	14-19	94-44	37-37	..	—	—	1 437	3 230	1 666	3 459	1-16	1-07
38-70	5-33	29-00	..	2 861	364	11-29	6-39	15-07	9-69	—	288	3 149	1 633	4 494	5-67	1-43
45-65	2-00	71-00	..	3 681	4 430	54-62	56-61	29-43	65-24	..	17-46	—	3 663	7 344	2 132	5 813	0-58	0-79
627-25	14-00	549	2 513	82-07	..	0	99-64	0	—	—	2 010	2 559	2 530	3 079	1-26	1-20
43-23	5-56	44-50	4-18	10 665	5 509	34-06	55-51	22-42	37-01	2-00	76-54	0	4 534	15 199	8 103	18 768	1-79	1-23
23-91	3-33	12-87	4-89	275 672	18 270	6-22	6-43	9-73	2-33	0	7-12	..	14 586	290 258	100 046	375 718	6-86	1-29
47-92	8-54	37-70	2-20	120 836	53 724	30-78	37-77	28-93	21-80	27-70	60-94	..	42 994	163 830	137 638	258 474	3-20	1-58
42-15	8-49	28-43	4-75	46 502	7 701	14-21	30-45	12-73	8-29	4-23	11-94	..	6 032	52 534	33 284	79 786	5-52	1-52
37-23	5-62	58-60	1-00	108 592	69 018	38-86	48-24	28-35	12-02	8-47	28-41	..	55 354	163 946	149 791	258 383	2-71	1-58
22-23	3-72	23-43	2-43	41 682	43 470	51-05	88-93	17-84	42-39	0	28-17	..	32 938	74 620	61 704	103 386	1-87	1-39
57-52	21-60	119-97	5-00	23 832	768 023	96-99	99-76	90-56	86-93	80-79	90-28	..	617 195	641 027	82 181	106 013	0-13	0-17
61-16	8-16	34-18	..	14 717	12 191	45-31	35-77	30-29	67-98	0	27-39	—	9 929	24 646	13 414	28 131	1-35	1-14
35-32	4-68	35-92	3-72	642 498	977 906	60-35	72-05	47-66	31-58	12-68	56-70	0	783 562	1 426 060	586 161	1 228 659	0-75	0-86

TAVOLA XI*. — DISTRIBUZIONE PER INDUSTRIE E PER CIRCOSCRIZIONI E CLASSIFICAZIONI VARIE DEL PERSONALE NELLE IMPRESE CHE OCCUPANO AL PIÙ DIECI INDIVIDUI.

INDUSTRIE E CIRCOSCRIZIONI	PERSONE OCCUPATE										Numero, per ciascuno dei cinque gruppi sotto indicati, delle persone di sesso femminile, sopra 10 di sesso maschile rilevate nel medesimo gruppo					Numero, per ciascuno dei tre gruppi sotto indicati, degli operai di età inferiore a 15 anni, sopra 10 di ogni età rilevati nel medesimo gruppo		
	In complesso	Padroni, capi, direttori		Membri delle famiglie dei padroni		Operai					Padroni	Membri delle famiglie dei padroni	Operai			Maschi e femmine	Maschi	Femmine
		maschi	femmine	maschi	femmine	In complesso	di età						in complesso	di età				
							maschi		femmine					inferiore	superiore			
							inferiore	superiore	inferiore	superiore								
Numeri relativi a 10 persone occupate in complesso										a 15 anni		a 15 anni						
2 - Industrie estrattive del sottosuolo.																		
Piemonte	1 842	2·56	0·02	1·60	0·14	5·69	0·16	5·40	0·01	0·11	0·06	0·85	0·22	0·67	0·21	0·31	0·29	0·87
Liguria	656	2·44	0·03	0·99	..	6·54	0·11	6·40	..	0·03	0·13	..	0·05	..	0·05	0·16	0·16	..
Lombardia	1 464	2·07	0·01	1·13	0·08	6·71	0·18	6·48	..	0·05	0·03	0·72	0·07	..	0·07	0·26	0·27	..
Veneto	907	2·38	0·01	1·65	0·02	5·93	0·18	5·62	0·02	0·11	0·05	0·13	0·23	1·25	0·20	0·33	0·30	1·67
Emilia	122	1·72	0·08	1·31	..	6·89	0·74	6·15	0·48	1·07	1·07	..
Toscana	1 953	1·98	0·01	1·07	..	6·95	0·29	6·62	0·01	0·04	0·03	..	0·06	0·18	0·05	0·43	0·42	..
Marche	121	2·23	..	0·66	0·25	6·86	..	6·20	0·41	0·25	1·07	..	0·40	0·60
Umbria	114	2·81	..	1·40	..	5·79	0·35	5·44	0·61	0·61	..
Lazio	496	2·10	..	0·95	..	6·96	0·12	6·67	0·04	0·12	0·24	..	0·18	0·23	0·18	..
Abruzzi e Molise	264	2·92	..	1·48	0·34	5·27	0·42	4·24	0·11	0·49	..	2·31	1·30	2·73	1·16	1·00	0·89	1·88
Campania	949	2·09	0·03	0·76	0·17	6·95	0·46	5·77	0·11	0·61	0·15	2·22	1·15	2·27	1·06	0·82	0·74	1·47
Puglie	1 562	2·00	..	0·99	0·01	7·01	1·14	5·86	0·01	0·01	..	0·06	0·02	0·06	0·01	1·63	1·63	..
Basilicata	48	1·67	..	0·21	..	8·13	..	8·13
Calabria	91	1·87	0·11	0·55	0·88	6·59	0·44	4·73	0·33	1·10	0·59	..	2·77	..	2·33	1·17	0·85	2·31
Sicilia	2 151	2·52	0·01	1·53	0·32	5·62	0·56	4·89	0·05	0·12	0·04	2·06	0·32	0·92	0·25	1·08	1·02	2·97
Sardegna	141	1·91	..	0·85	..	7·23	0·43	6·67	..	0·14	0·20	..	0·21	0·59	0·60	..
REGNO	12 881	2·25	0·01	1·23	0·11	6·39	0·40	5·83	0·03	0·13	0·05	0·91	0·26	0·77	0·22	0·68	0·65	1·94
3 - Industrie che lavorano e utilizzano i prodotti dell'agricoltura, della caccia e della pesca.																		
Piemonte	40 868	3·07	0·10	1·60	0·55	4·68	0·63	3·71	0·05	0·29	0·33	3·48	0·77	0·77	0·78	1·45	1·45	1·44
Liguria	18 564	3·05	0·17	1·28	0·42	5·08	0·84	3·80	0·06	0·39	0·57	3·28	0·96	0·70	1·02	1·76	1·80	1·31
Lombardia	70 043	2·93	0·07	1·83	0·49	4·69	0·70	3·68	0·05	0·26	0·24	2·68	0·70	0·66	0·71	1·60	1·60	1·51
Veneto	35 281	2·99	0·08	1·96	0·36	4·61	0·72	3·61	0·04	0·24	0·28	1·85	0·63	0·53	0·85	1·65	1·66	1·39
Emilia	36 430	3·08	0·08	1·90	0·55	4·39	0·68	3·36	0·04	0·30	0·24	2·87	0·85	0·65	0·89	1·66	1·69	1·39
Toscana	36 021	3·10	0·08	1·83	0·35	4·63	0·67	3·65	0·04	0·27	0·27	1·90	0·71	0·57	0·73	1·54	1·56	1·25
Marche	11 731	3·19	0·08	1·86	0·41	4·47	0·87	3·89	0·03	0·18	0·24	2·22	0·49	0·33	0·53	2·01	2·05	1·38
Umbria	8 529	3·16	0·06	1·59	0·30	4·89	0·51	4·22	0·01	0·15	0·18	1·88	0·33	0·14	0·36	1·07	1·09	0·44
Lazio	17 053	2·84	0·14	1·42	0·31	5·30	0·67	4·29	0·02	0·33	0·51	2·17	0·69	0·23	0·77	1·29	1·35	0·44
Abruzzi e Molise	14 828	3·43	0·10	1·88	0·34	4·25	0·82	3·27	0·04	0·13	0·29	1·79	0·40	0·43	0·39	2·02	2·01	2·16
Campania	35 393	2·94	0·09	1·51	0·42	5·03	1·02	3·67	0·09	0·26	0·31	2·79	0·74	0·85	0·71	2·20	2·17	2·50
Puglie	34 751	2·62	0·06	1·02	0·21	6·10	0·93	5·01	0·02	0·14	0·21	2·06	0·27	0·21	0·28	1·56	1·57	1·25
Basilicata	5 590	3·13	0·14	1·45	0·28	5·00	0·91	3·88	0·01	0·20	0·44	1·90	0·45	0·12	0·53	1·84	1·90	0·50
Calabria	19 288	3·01	0·11	1·23	0·38	5·28	1·23	3·78	0·03	0·24	0·37	3·06	0·54	0·25	0·63	2·38	2·45	1·14
Sicilia	39 453	2·82	0·13	1·26	0·42	5·38	1·34	3·75	0·07	0·21	0·44	3·34	0·55	0·55	0·55	2·63	2·63	2·64
Sardegna	7 527	3·20	0·07	1·12	0·24	5·38	0·63	4·35	0·02	0·38	0·22	2·12	0·80	0·27	0·86	1·20	1·27	0·43
REGNO	432 350	2·98	0·09	1·60	0·41	4·92	0·83	3·80	0·04	0·25	0·31	2·57	0·64	0·54	0·66	1·78	1·79	1·52

Segue TAVOLA XI*. — DISTRIBUZIONE PER INDUSTRIE E PER CIRCOSCRIZIONI E CLASSIFICAZIONI VARIE DEL PERSONALE NELLE IMPRESE CHE OCCUPANO AL PIÙ DIECI INDIVIDUI.

INDUSTRIE E CIRCOSCRIZIONI	PERSONE OCCUPATE										Numero, per ciascuno dei cinque gruppi sotto indicati, delle persone di sesso femminile, sopra 10 di sesso maschile rilevate nel medesimo gruppo				Numero, per ciascuno dei tre gruppi sotto indicati, degli operai di età inferiore a 15 anni, sopra 10 di ogni età rilevati nel medesimo gruppo				
	In complesso	Padroni, capi, direttori		Membri delle famiglie dei padroni		in complesso	Operai				Padroni	Membri delle famiglie dei padroni	in com- plesso	Operai		Maschi e femmine	Maschi	Femmine	
		maschi	femmine	maschi	femmine		di età							infe- riore	supe- riore				
							infe- riore	supe- riore	infe- riore	supe- riore									
							a 15 anni												a 15 anni
Numeri relativi a 10 persone occupate in complesso																			
4 - Industrie che lavorano e utilizzano i metalli.																			
Piemonte	13 550	3·04	0·04	1·65	0·12	5·15	1·23	3·80	0·02	0·10	0·12	0·75	0·23	0·16	0·26	2·43	2·44	1·70	
Liguria	5 159	2·92	0·12	1·25	0·12	5·59	1·29	4·11	0·04	0·15	0·41	0·93	0·36	0·35	0·36	2·38	2·39	2·30	
Lombardia	22 971	2·85	0·03	1·76	0·12	5·24	1·20	3·87	0·02	0·15	0·12	0·66	0·34	0·16	0·39	2·33	2·38	1·12	
Veneto	11 991	3·11	0·02	2·14	0·07	4·66	1·28	3·28	0·01	0·09	0·07	0·34	0·22	0·10	0·27	2·77	2·80	1·36	
Emilia	12 437	3·20	0·02	2·04	0·10	4·64	1·32	3·21	0·02	0·09	0·06	0·50	0·23	0·13	0·28	2·89	2·92	1·67	
Toscana	10 566	3·26	0·04	2·15	0·05	4·51	0·93	3·52	0·01	0·05	0·11	0·23	0·13	0·10	0·14	2·09	2·09	1·61	
Marche	3 611	3·37	0·02	2·33	0·04	4·18	1·15	2·97	0·02	0·04	0·06	0·19	0·13	0·14	0·13	2·14	2·80	3·00	
Umbria	2 133	3·71	0·01	2·32	0·03	3·92	1·04	2·85	..	0·04	0·03	0·14	0·10	0	0·13	2·64	2·67	..	
Lazio	5 407	3·21	0·06	1·74	0·04	4·94	1·09	3·82	0·00	0·04	0·20	0·26	0·08	0·03	0·09	2·21	2·22	0·95	
Abruzzi e Molise	3 629	4·13	0·01	2·78	0·04	3·04	0·87	2·15	..	0·01	0·03	0·15	0·05	0	0·06	2·87	2·88	..	
Campania	9 149	3·13	0·03	1·85	0·11	4·89	1·34	3·46	0·03	0·05	0·09	0·58	0·17	0·23	0·15	2·81	2·79	3·68	
Puglie	6 152	3·43	0·02	2·03	0·01	4·51	1·65	2·83	0·01	0·02	0·06	0·07	0·07	0·04	0·08	3·67	3·68	2·22	
Basilicata	1 162	4·10	0·02	2·82	0·01	3·05	0·86	2·16	0·01	0·01	0·04	0·03	0·06	0·10	0·04	2·85	2·84	..	
Calabria	2 753	4·02	..	2·46	0·01	3·51	1·21	2·30	0	0·04	0	0	0	3·44	3·44	—	
Sicilia	8 657	3·47	0·01	1·96	0·04	4·52	1·37	3·13	0·01	0·01	0·03	0·21	0·04	0·07	0·03	3·05	3·04	5·33	
Sardegna	1 808	3·94	..	1·86	0·05	4·14	1·03	3·10	..	0·01	0	0·27	0·01	0	0·02	2·50	2·50	..	
REGNO	121 135	3·21	0·03	1·95	0·08	4·73	1·23	3·42	0·02	0·08	0·10	0·42	0·20	0·13	0·23	2·62	2·64	1·69	
5 - Industrie che lavorano i minerali e costruzioni edilizie, stradali, idrauliche.																			
Piemonte	8 521	2·04	0·02	1·12	0·03	6·74	0·87	5·76	0·01	0·10	0·10	0·75	0·16	0·16	0·16	1·31	1·31	1·29	
Liguria	3 177	2·23	0·04	0·87	0·03	6·78	0·71	6·00	0·02	0·05	0·17	0·91	0·11	0·31	0·08	1·08	1·06	3·04	
Lombardia	8 675	1·98	0·03	1·00	0·09	6·90	0·88	5·89	0·01	0·12	0·15	0·95	0·20	0·14	0·21	1·29	1·30	0·93	
Veneto	4 323	1·97	0·08	1·14	0·19	6·61	0·64	5·42	0·08	0·46	0·42	1·70	0·90	1·31	0·86	1·09	1·05	1·52	
Emilia	4 350	2·11	0·02	1·05	0·09	6·73	0·52	6·09	0·01	0·10	0·10	0·90	0·17	0·18	0·17	0·79	0·79	0·82	
Toscana	8 150	2·33	0·02	1·10	0·08	6·57	0·51	5·89	0·01	0·15	0·07	0·77	0·26	0·19	0·26	0·80	0·80	0·60	
Marche	2 331	2·30	0·04	1·39	0·27	6·00	0·53	4·99	0·01	0·47	0·19	1·98	0·87	0·24	0·94	0·90	0·96	0·27	
Umbria	1 436	2·63	0·04	1·56	0·12	5·65	0·20	5·08	..	0·37	0·16	0·76	0·70	0	0·73	0·36	0·38	0	
Lazio	2 061	2·28	0·01	1·48	0·33	5·91	0·58	5·10	0·03	0·20	0·04	2·20	0·40	0·50	0·39	1·03	1·02	1·28	
Abruzzi e Molise	1 961	2·78	0·02	2·07	0·70	4·43	0·38	3·49	0·07	0·49	0·07	3·37	1·43	1·73	1·40	1·01	0·99	1·19	
Campania	3 389	2·40	0·05	1·42	0·58	5·54	0·62	4·24	0·11	0·58	0·22	4·12	1·41	1·72	1·36	1·30	1·27	1·55	
Puglie	2 246	2·38	0·02	1·18	0·13	6·29	1·10	5·00	0·01	0·17	0·07	1·13	0·30	0·12	0·34	1·77	1·80	0·73	
Basilicata	443	3·02	0·09	2·01	1·02	3·86	0·23	3·41	0·09	0·14	0·30	5·06	0·62	4·00	0·40	0·82	0·62	4·00	
Calabria	2 320	2·60	0·03	1·58	0·57	5·22	0·67	3·63	0·21	0·71	0·12	3·62	2·14	3·14	1·95	1·69	1·56	2·30	
Sicilia	4 624	2·48	0·02	1·67	0·25	5·58	1·11	4·26	0·04	0·17	0·07	1·50	0·39	0·39	0·39	2·06	2·06	2·06	
Sardegna	677	2·39	0·03	1·09	0·06	6·43	0·78	5·63	..	0·01	0·12	0·54	0·02	..	0·03	1·22	1·22	..	
REGNO	58 684	2·23	0·03	1·23	0·20	6·31	0·71	5·33	0·04	0·23	0·14	1·63	0·44	0·51	0·43	1·19	1·18	1·35	

Segue TAVOLA XI*. — DISTRIBUZIONE PER INDUSTRIE E PER CIRCOSCRIZIONI E CLASSIFICAZIONI VARIE DEL PERSONALE NELLE IMPRESE CHE OCCUPANO AL PIÙ DIECI INDIVIDUI.

INDUSTRIE E CIRCOSCRIZIONI	PERSONE OCCUPATE										Numero, per ciascuno dei cinque gruppi sotto indicati, delle persone di sesso femminile, sopra 10 di sesso maschile rilevate nel medesimo gruppo				Numero, per ciascuno dei tre gruppi sotto indicati, degli operai di età inferiore a 15 anni, sopra 10 di ogni età rilevati nel medesimo gruppo			
	In complesso	Padroni, capi, direttori		Membri delle famiglie dei padroni		in complesso	Operai				Padroni	Membri delle famiglie dei padroni	in com- plesso	Operai		Maschi e femmine	Maschi	Femmine
		maschi	femmine	maschi	femmine		di età							infe- riore	supe- riore			
							infe- riore	supe- riore	infe- riore	supe- riore								
Numeri relativi a 10 persone occupate in complesso																		
6 - Industrie che lavorano e utilizzano le fibre tessili.																		
Piemonte	12 244	1.73	0.93	0.75	1.52	5.06	0.26	1.30	0.80	2.70	5.40	20.25	22.36	30.79	20.68	2.09	1.67	2.29
Liguria	6 420	1.46	1.00	0.52	1.25	5.77	0.39	1.19	1.00	3.19	6.88	24.29	26.39	25.54	26.28	2.41	2.47	2.39
Lombardia	17 377	1.87	0.67	0.88	1.28	5.30	0.43	1.74	0.66	2.45	3.58	14.48	14.83	15.28	14.09	2.07	2.00	2.13
Veneto	8 439	2.00	0.68	0.96	1.24	5.13	0.44	1.44	0.80	2.46	3.38	12.87	17.36	18.14	17.12	2.40	2.34	2.44
Emilia	8 367	1.70	0.77	0.80	1.09	5.64	0.43	1.48	0.87	2.91	4.51	13.65	20.35	20.17	20.40	2.31	2.32	2.30
Toscana	9 103	1.99	0.68	0.93	1.19	5.21	0.38	1.59	0.54	2.70	3.43	12.86	16.37	13.97	16.94	1.77	1.94	1.66
Marche	4 370	1.79	0.89	0.78	1.30	5.24	0.63	1.76	0.61	2.24	4.94	16.75	11.89	9.71	12.67	2.37	2.63	2.15
Umbria	1 466	2.00	0.77	0.86	1.49	4.88	0.38	1.49	0.82	2.19	3.86	17.30	16.04	21.44	14.66	2.46	2.04	2.72
Lazio	6 104	1.64	0.89	0.65	1.23	5.60	0.34	1.75	0.45	3.05	5.41	18.96	16.73	13.33	17.39	1.41	1.62	1.29
Abruzzi e Molise	3 689	2.78	0.37	1.43	1.03	4.39	1.19	2.26	0.25	0.68	1.32	7.22	2.73	2.14	3.02	3.30	1.10	2.72
Campania	10 484	2.17	0.57	0.98	1.10	5.18	0.90	2.10	0.60	1.58	2.63	11.19	7.24	6.62	7.51	2.90	3.01	2.75
Puglie	5 624	2.09	0.51	0.82	1.05	5.53	1.20	2.04	0.90	1.39	2.44	12.80	7.06	7.44	6.83	3.80	3.71	3.92
Basilicata	1 036	2.54	0.23	1.15	0.45	5.63	2.10	2.59	0.26	0.68	0.91	3.95	2.00	1.24	2.61	4.20	4.49	2.78
Calabria	4 391	2.66	0.36	1.17	0.68	5.13	2.09	2.15	0.39	0.50	1.33	5.80	2.10	1.88	2.32	4.83	4.92	4.40
Sicilia	7 277	1.84	0.70	0.87	1.24	5.36	0.94	1.84	0.99	1.59	3.77	14.20	9.30	10.59	8.65	3.60	3.38	3.82
Sardegna	829	2.55	0.54	0.74	0.95	5.22	0.55	2.82	0.37	1.47	2.13	12.95	5.46	6.74	5.21	1.78	1.64	2.03
REGNO	107 220	1.94	0.71	0.87	1.20	5.28	0.64	1.70	0.70	2.24	3.65	13.87	12.53	10.92	13.13	2.54	2.73	2.38
7 - Industrie chimiche.																		
Piemonte	1 965	2.21	0.09	0.86	0.45	6.39	0.12	5.36	0.05	0.85	0.41	5.27	1.64	3.75	1.59	0.26	0.22	0.51
Liguria	1 088	2.97	0.07	0.98	0.24	5.74	0.41	4.83	0.03	0.46	0.25	2.43	0.93	0.67	0.95	0.77	0.79	0.57
Lombardia	2 744	2.33	0.07	1.06	0.52	6.02	0.20	4.85	0.08	0.89	0.30	4.91	1.91	3.93	1.83	0.47	0.40	0.83
Veneto	1 818	2.56	0.08	1.09	0.32	5.95	0.17	4.91	0.04	0.84	0.30	2.98	1.72	2.33	1.70	0.34	0.33	0.44
Emilia	1 215	2.40	0.11	0.75	0.43	6.31	0.28	4.77	0.12	1.14	0.45	5.71	2.49	4.12	2.40	0.63	0.55	0.92
Toscana	1 561	2.52	0.05	1.10	0.40	5.93	0.28	4.74	0.08	0.83	0.20	3.66	1.80	2.73	1.74	0.61	0.56	0.85
Marche	730	2.73	0.10	0.89	0.52	5.77	0.22	4.55	0.12	0.88	0.35	5.85	2.10	5.63	1.93	0.59	0.46	1.23
Umbria	281	2.63	0.04	1.28	0.53	5.52	0.25	4.41	..	0.85	0.14	4.17	1.83	..	1.94	0.45	0.53	0
Lazio	573	2.37	0.10	0.99	0.28	6.25	0.26	4.69	0.02	1.27	0.44	2.81	2.57	0.67	2.71	0.45	0.53	0.14
Abruzzi e Molise	606	3.07	0.13	1.67	0.79	4.34	0.13	3.51	0.08	0.61	0.43	4.75	1.90	..	1.74	0.49	0.36	1.19
Campania	2 029	2.13	0.13	1.29	0.52	5.92	0.37	4.71	0.07	0.77	0.60	4.05	1.66	1.97	1.63	0.76	0.74	0.88
Puglie	1 237	2.02	0.08	0.89	0.23	6.78	0.53	5.67	0.12	0.46	0.40	2.55	0.94	2.27	0.81	0.97	0.86	2.08
Basilicata	165	2.06	0.06	1.09	0.42	6.36	..	4.79	0.24	1.33	0.29	3.89	3.29	..	2.78	0.38	0	1.54
Calabria	1 164	2.46	0.02	1.19	0.37	5.96	0.27	5.49	0.02	0.18	0.07	3.12	0.34	0.63	0.33	0.49	0.48	0.87
Sicilia	2 059	2.41	0.05	1.38	0.46	5.70	0.56	4.71	0.06	0.37	0.22	3.31	0.82	1.04	0.79	1.08	1.06	1.35
Sardegna	429	2.54	0.05	0.93	0.19	6.29	0.23	5.38	0.05	0.63	0.18	2.00	1.20	2.00	1.17	0.44	0.41	0.69
REGNO	19 664	2.42	0.08	1.09	0.42	5.99	0.29	4.90	0.07	0.73	0.32	3.90	1.54	2.28	1.49	0.60	0.57	0.84

Segue TAVOLA XI*. — DISTRIBUZIONE PER INDUSTRIE E PER CIRCOSCRIZIONI E CLASSIFICAZIONI VARIE DEL PERSONALE NELLE IMPRESE CHE OCCUPANO AL PIÙ DIECI INDIVIDUI.

INDUSTRIE E CIRCOSCRIZIONI	PERSONE OCCUPATE										Numero, per ciascuno dei cinque gruppi sotto indicati, delle persone di sesso femminile, sopra 10 di sesso maschile rilevate nel medesimo gruppo				Numero, per ciascuno dei tre gruppi sotto indicati, degli operai di età inferiore a 15 anni, sopra 10 di ogni età rilevati nel medesimo gruppo			
	In complesso	Padroni, capi, direttori		Membri delle famiglie dei padroni		in complesso	Operai				Padroni	Membri delle famiglie dei padroni	Operai		Maschi e femmine	Maschi	Femmine	
		maschi	femmine	maschi	femmine		di età						in com- plesso	infe- riore				supe- riore
							infe- riore	supe- riore	infe- riore	supe- riore								
							a 15 anni											a 15 anni
Numeri relativi a 10 persone occupate in complesso																		
8 - Industrie corrispondenti a bisogni collettivi.																		
Piemonte	2 375	2·37	0·05	0·66	0·31	6·59	0·62	5·65	0·04	0·30	0·23	4·68	0·54	0·61	0·53	1·00	1·00	1·13
Liguria	996	2·43	0·07	0·75	0·32	6·43	0·71	5·29	0·04	0·38	0·29	4·27	0·70	0·56	0·72	1·17	1·19	0·95
Lombardia	3 695	2·20	0·06	0·63	0·28	6·83	0·79	5·63	0·05	0·36	0·27	4·55	0·63	0·58	0·63	1·23	1·23	1·14
Veneto	1 815	2·34	0·03	0·64	0·20	6·79	0·46	5·99	0·04	0·29	0·12	3·19	0·51	0·83	0·49	0·74	0·72	1·17
Emilia	1 364	2·18	0·07	0·77	0·27	6·71	0·80	5·76	..	0·15	0·30	3·52	0·22	0	0·25	1·19	1·22	0
Toscana	1 901	2·24	0·06	0·82	0·19	6·69	0·66	5·62	0·04	0·38	0·28	2·32	0·66	0·56	0·67	1·04	1·05	0·89
Marche	795	2·35	0·05	0·59	0·13	6·88	0·79	5·81	0·05	0·23	0·21	2·13	0·42	0·63	0·39	1·22	1·20	1·82
Umbria	325	2·06	0·09	0·62	0·46	6·77	0·46	5·66	0·09	0·55	0·45	7·50	1·06	2·00	0·98	0·82	0·75	1·43
Lazio	859	2·15	0·05	0·77	0·28	6·75	0·55	6·04	0·02	0·14	0·22	3·64	0·25	0·43	0·23	0·84	0·83	1·43
Abruzzi e Molise	560	2·64	..	0·71	0·13	6·52	0·39	5·98	..	0·14	0	0·75	0·22	0	0·24	0·60	0·62	..
Campania	1 424	2·16	0·06	0·89	0·19	6·70	0·67	5·86	0·04	0·13	0·29	2·13	0·25	0·52	0·22	1·06	1·03	2·17
Puglie	729	2·00	0·01	0·81	0·10	7·08	0·97	5·91	0·03	0·16	0·07	1·19	0·28	0·28	0·28	1·41	1·41	1·43
Basilicata	70	2·29	..	0·57	..	7·14	1·43	5·71	0	..	0	0	0	2·00	2·00	—
Calabria	398	2·06	0·03	0·95	0·13	6·83	0·73	6·11	0·12	1·32	0	0	0	1·07	1·07	—
Sicilia	1 157	2·08	0·03	0·88	0·16	6·85	1·05	5·73	0·02	0·06	0·12	1·76	0·11	0·17	0·11	1·55	1·54	..
Sardegna	101	2·18	..	0·50	0·10	7·23	0·40	6·83	0	..	0	..	0	0·55	0·55	—
REGNO	18 564	2·25	0·05	0·73	0·23	6·74	0·70	5·75	0·03	0·26	0·22	3·23	0·45	0·47	0·45	1·09	1·09	1·15
9 - Associazioni di industrie appartenenti a diverse categorie.																		
Piemonte	963	2·32	0·09	1·70	0·49	5·40	0·59	4·14	0·11	0·55	0·40	2·87	1·40	1·93	1·33	1·31	1·25	1·72
Liguria	300	2·40	0·07	1·03	0·13	6·37	0·73	4·57	0·13	0·93	0·28	1·29	2·01	1·82	2·04	1·36	1·38	1·25
Lombardia	1 193	1·91	0·10	1·36	0·37	6·26	0·85	4·74	0·10	0·57	0·53	2·72	1·20	1·18	1·20	1·53	1·53	1·50
Veneto	913	2·32	0·04	2·61	0·16	4·86	0·58	3·81	0·09	0·38	0·19	0·63	1·07	1·51	1·01	1·37	1·32	1·86
Emilia	363	2·31	0·08	2·80	0·46	4·35	0·90	3·29	0·05	0·11	0·35	1·65	0·39	0·61	0·33	2·19	2·14	..
Toscana	2 479	1·88	0·02	0·92	0·08	7·11	0·46	6·49	0·05	0·11	0·13	0·84	0·23	1·03	0·17	0·71	0·66	3·08
Marche	80	2·38	0·13	1·63	0·75	5·13	0·50	4·25	..	0·38	0·53	4·62	0·79	..	0·88	0·98	1·05	..
Umbria	108	2·04	0·09	1·39	0·93	5·55	0·09	5·46	0·45	6·67	0	..	0	0·17	0·17	—
Lazio	289	1·76	0·10	1·25	0·17	6·71	0·55	5·50	0·17	0·48	0·59	1·39	1·09	3·13	0·88	1·08	0·91	2·63
Abruzzi e Molise	112	2·59	0·09	0·36	0·45	6·52	0·27	5·98	..	0·27	0·34	..	0·43	..	0·45	0·41	0·43	..
Campania	290	1·93	0·14	1·00	0·69	6·24	0·41	3·97	0·17	1·69	0·71	6·90	4·25	4·17	4·26	0·94	0·95	0·93
Puglie	201	1·79	0·05	1·69	0·50	5·97	0·80	4·58	0·25	0·35	0·28	2·94	1·11	3·13	0·76	1·75	1·48	4·17
Basilicata	25	2·80	..	2·00	0·80	4·40	..	4·40	0	—	0	0	0	—
Calabria	93	2·58	..	0·97	0·43	6·02	0·43	5·05	..	0·54	0	..	0·98	..	1·06	0·71	0·78	..
Sicilia	629	2·07	0·03	0·94	0·24	6·72	1·51	4·86	0·13	0·22	0·15	2·54	0·55	0·84	0·46	2·43	2·37	3·64
Sardegna	66	1·97	0·15	0·61	0·45	6·82	..	6·82	0·77	..	0	—	0	0	0	—
REGNO	8 109	2·06	0·06	1·40	0·28	6·20	0·65	5·07	0·09	0·38	0·30	1·99	0·82	1·36	0·75	1·20	1·14	1·88

Segue TAVOLA XI*. — DISTRIBUZIONE PER INDUSTRIE E PER CIRCOSCRIZIONI E CLASSIFICAZIONI VARIE DEL PERSONALE NELLE IMPRESE CHE OCCUPANO AL PIÙ DIECI INDIVIDUI.

INDUSTRIE E CIRCOSCRIZIONI	PERSONE OCCUPATE										Numero, per ciascuno dei cinque gruppi sotto indicati, delle persone di sesso femminile, sopra 10 di sesso maschile rilevate nel medesimo gruppo				Numero, per ciascuno dei tre gruppi sotto indicati, degli operai di età inferiore a 15 anni, sopra 10 di ogni età rilevati nel medesimo gruppo			
	In complesso	Padroni, capi, direttori		Membri delle famiglie dei padroni		In complesso	Operai				Padroni	Membri delle famiglie dei padroni	in com- plesso	Operai		Maschi e femmine	Maschi	Femmine
		maschi	femmine	maschi	femmine		di età							infe- riore	supe- riore			
							inferiore	superiore	inferiore	superiore								
							a 15 anni											
		Numeri relativi a 10 persone occupate in complesso																
2-0) - Industrie in complesso.																		
Piemonte	82 328	2·70	0·20	1·39	0·55	5·16	0·68	3·72	0·15	0·61	0·75	3·99	1·73	2·24	1·63	1·60	1·54	1·99
Liguria	36 360	2·64	0·29	1·07	0·48	5·52	0·78	3·70	0·22	0·82	1·10	4·43	2·31	2·78	2·21	1·81	1·74	2·10
Lombardia	128 162	2·65	0·14	1·57	0·49	5·15	0·76	3·72	0·12	0·55	0·53	3·14	1·50	1·64	1·47	1·71	1·69	1·85
Veneto	66 487	2·77	0·14	1·76	0·40	4·93	0·75	3·53	0·13	0·52	0·52	2·26	1·54	1·78	1·49	1·79	1·75	2·03
Emilia	64 653	2·82	0·15	1·69	0·49	4·85	0·76	3·35	0·14	0·59	0·53	2·91	1·80	1·90	1·77	1·86	1·85	1·95
Toscana	71 734	2·78	0·14	1·58	0·36	5·14	0·63	3·88	0·09	0·53	0·50	2·27	1·40	1·50	1·38	1·41	1·40	1·50
Marche	23 769	2·82	0·21	1·61	0·50	4·85	0·81	3·32	0·14	0·59	0·76	3·10	1·76	1·71	1·78	1·95	1·96	1·90
Umbria	14 392	3·03	0·12	1·59	0·37	4·89	0·54	3·88	0·09	0·38	0·40	2·34	1·08	1·67	0·99	1·28	1·21	1·89
Lazio	32 842	2·59	0·25	1·30	0·43	5·43	0·65	3·89	0·10	0·79	0·98	3·31	1·95	1·50	2·03	1·38	1·43	1·10
Abruzzi e Molise	25 649	3·35	0·12	1·92	0·43	4·19	0·82	5·07	0·07	0·24	0·35	2·24	0·77	0·80	0·77	2·11	2·10	2·17
Campania	63 107	2·75	0·16	1·43	0·49	5·17	0·99	3·53	0·16	0·49	0·58	3·43	1·45	1·66	1·39	2·22	2·18	2·50
Puglie	52 502	2·60	0·10	1·12	0·27	5·91	1·05	4·48	0·11	0·27	0·37	2·39	0·69	1·09	0·59	1·97	1·90	3·02
Basilicata	8 539	3·15	0·13	1·61	0·30	4·81	0·99	3·52	0·05	0·25	0·40	1·86	0·66	0·50	0·71	2·16	2·20	1·64
Calabria	30 498	2·98	0·12	1·35	0·40	5·14	1·26	3·50	0·09	0·29	0·42	2·96	0·80	0·74	0·82	2·63	2·64	2·45
Sicilia	66 007	2·73	0·16	1·34	0·44	5·33	1·23	3·61	0·16	0·33	0·57	3·28	1·02	1·33	0·91	2·61	2·54	3·31
Sardegna	11 578	3·16	0·09	1·19	0·24	5·32	0·67	4·22	0·04	0·38	0·28	2·05	0·86	0·59	0·90	1·34	1·38	0·95
REGNO	778 607	2·76	0·16	1·48	0·44	5·15	0·83	3·69	0·13	0·51	0·58	2·98	1·41	1·57	1·38	1·86	1·84	2·04

TAVOLA XII*. -- DISTRIBUZIONE PER INDUSTRIE E PER CIRCOSCRIZIONI E CLASSIFICAZIONI VARIE DEL PERSONALE NELLE IMPRESE CHE OCCUPANO PIÙ DI DIECI INDIVIDUI.

INDUSTRIE E CIRCOSCRIZIONI	PERSONE OCCUPATE												Numero, per ciascuno dei sei gruppi sotto indicati, delle persone di sesso femminile, sopra 10 di sesso maschile rilevate nel medesimo gruppo						Numero, per ciascuno dei tre gruppi sotto indicati, degli operai di età inferiore a 15 anni, sopra 10 di ogni età rilevati nel medesimo gruppo		
	In complesso	Padroni, capi, direttori		Impiegati (non appartenenti alle famiglie dei padroni)		Membri delle famiglie dei padroni		Operai				Padroni	Impiegati (non appartenenti alle famiglie dei padroni)	Membri delle famiglie dei padroni	Operai		Maschi e femmine	Maschi	Femmine		
		maschi	femmine	maschi	femmine	maschi	femmine	in complesso	di età						in complesso	di età					
									inferiore	superiore	inferiore					superiore				inferiore	superiore
Numeri relativi a 10 persone occupate in complesso																					
2 - Industrie estrattive del sottosuolo.																					
Piemonte	5 533	0.29	..	0.34	..	0.05	..	9.32	0.20	8.88	0.01	0.22	0	0	0	0.25	0.35	0.25	0.23	0.22	0.47
Liguria	1 087	0.29	0.01	0.35	..	0.08	..	9.27	0.38	8.02	0.16	0.72	0.32	0	..	1.04	4.15	0.89	0.57	0.45	1.79
Lombardia	4 060	0.33	0.01	0.46	0.01	0.08	0.00	9.10	0.35	7.93	0.06	0.75	0.22	0.27	0.59	0.99	1.82	0.99	0.46	0.43	0.78
Veneto	1 551	0.27	..	0.44	..	0.06	..	9.23	0.26	8.92	0.03	0.03	0	0	..	0.06	0.98	0.03	0.31	0.29	..
Emilia	1 717	0.18	..	0.32	..	0.01	..	9.49	0.37	8.54	0.06	0.52	0	0	..	0.65	1.59	0.61	0.45	0.41	1.01
Toscana	10 015	0.17	..	0.56	..	0.03	..	9.24	0.27	8.89	0.00	0.08	0	0	0	0.09	0.04	0.09	0.29	0.29	0.12
Marche	683	0.09	..	0.42	9.49	0.10	9.39	0	..	0	0.11	0.11	..
Umbria	1 075	0.04	..	0.46	9.51	..	9.43	..	0.07	..	0	..	0.08	..	0.08	0	0	..
Lazio	1 332	0.25	..	0.62	..	0.16	..	8.98	0.08	8.38	..	0.52	0	0	0	0.61	0	0.62	0.09	0.10	0
Abruzzi e Molise	588	0.17	..	0.46	9.37	0.07	9.00	..	0.31	0	0	..	0.34	..	0.34	0.07	0.08	0
Campania	1 212	0.24	..	0.40	..	0.04	..	9.32	0.99	7.32	0.10	0.91	0	0	..	1.21	1.00	1.24	1.17	1.20	0.98
Puglie	788	0.48	..	0.28	..	0.06	..	9.18	1.41	7.32	0.19	0.25	0	0	..	0.51	1.35	0.35	1.74	1.61	4.29
Basilicata	60	0.67	..	0.17	9.17	0.33	8.83	0	..	0	0.36	0.36	..	
Calabria	574	0.19	..	0.44	9.37	0.28	8.50	0.07	0.52	0	0	..	0.67	2.50	0.61	0.37	0.32	1.18
Sicilia	3 693	0.25	..	0.62	0.03	0.11	0.04	8.94	0.62	7.98	0.02	0.32	0	0.53	3.04	0.40	0.31	0.41	0.71	0.72	0.55
Sardegna	15 367	0.05	..	0.39	0.00	0.00	0.00	9.56	0.52	8.34	0.02	0.68	0	0.02	..	0.81	0.46	0.81	0.57	0.59	0.34
REGNO	49 335	0.18	0.00	0.45	0.00	0.04	0.00	9.33	0.40	8.48	0.03	0.43	0.05	0.08	0.89	0.51	0.71	0.50	0.46	0.45	0.62
3 - Industrie che lavorano e utilizzano i prodotti dell'agricoltura, della caccia e della pesca.																					
Piemonte	27 881	0.31	0.01	0.46	0.07	0.13	0.04	8.97	0.36	6.14	0.34	2.13	0.17	1.61	3.11	3.80	9.36	3.47	0.79	0.56	1.38
Liguria	10 699	0.40	0.02	0.45	0.03	0.16	0.04	8.90	0.36	6.45	0.19	1.90	0.39	0.62	2.18	3.08	5.27	2.95	0.61	0.53	0.90
Lombardia	51 457	0.30	0.01	0.45	0.08	0.12	0.06	8.98	0.60	5.20	0.59	2.59	0.33	1.77	4.84	5.50	9.91	4.99	1.32	1.03	1.86
Veneto	18 553	0.32	0.00	0.48	0.05	0.13	0.03	8.98	0.48	6.05	0.28	2.17	0.10	1.03	2.52	3.74	5.77	3.58	0.84	0.74	1.13
Emilia	16 093	0.33	0.01	0.53	0.06	0.13	0.06	8.87	0.48	4.99	0.32	3.08	0.38	1.13	4.92	6.21	6.68	6.16	0.91	0.88	0.95
Toscana	16 506	0.37	0.01	0.49	0.04	0.18	0.06	8.83	0.47	5.10	0.32	2.95	0.38	0.88	3.05	5.88	6.82	5.79	0.90	0.85	0.99
Marche	4 905	0.26	0.00	0.63	0.02	0.11	0.04	8.95	0.46	5.87	0.25	2.36	0.08	0.30	3.40	4.14	5.53	4.03	0.80	0.73	0.97
Umbria	1 125	0.50	..	0.68	..	0.21	0.07	8.53	0.32	7.06	0.12	1.03	0	0	3.33	1.57	3.89	1.46	0.52	0.43	1.08
Lazio	6 950	0.35	0.00	0.58	0.02	0.15	0.04	8.87	0.63	7.06	0.09	1.10	0.08	0.25	2.35	1.54	1.37	1.55	0.81	0.82	0.73
Abruzzi e Molise	1 653	0.47	..	0.61	0.01	0.27	0.07	8.57	0.33	6.93	0.11	1.20	0	0.20	2.67	1.81	3.33	1.74	0.51	0.45	0.83
Campania	24 512	0.29	0.01	0.55	0.02	0.16	0.05	8.92	0.70	6.43	0.28	1.51	0.28	0.39	2.97	2.50	3.96	2.94	1.10	0.98	1.56
Puglie	10 150	0.47	0.00	0.62	0.00	0.18	0.01	8.72	0.57	7.43	0.11	0.61	0.11	0.05	0.48	0.90	1.92	0.82	0.77	0.71	1.50
Basilicata	303	0.63	..	0.86	..	0.13	..	8.38	0.43	7.52	0.03	0.40	0	0	..	0.54	0.77	0.53	0.55	0.54	0.77
Calabria	2 956	0.36	..	0.36	0.00	0.15	0.02	9.11	0.57	6.35	0.78	1.41	0	0.10	1.36	3.17	13.75	2.22	1.48	0.82	3.56
Sicilia	11 511	0.34	0.00	0.56	0.00	0.16	0.01	8.91	0.56	7.31	0.20	0.85	0.12	0.08	0.60	1.33	3.50	1.16	0.85	0.72	1.89
Sardegna	3 222	0.39	..	0.37	0.00	0.16	0.02	9.06	0.34	7.52	0.10	1.10	0	0.08	0.94	1.53	2.84	1.47	0.48	0.43	0.80
REGNO	208 506	0.33	0.01	0.50	0.05	0.15	0.04	8.92	0.52	5.97	0.35	2.09	0.24	0.95	3.07	3.75	6.66	3.42	0.98	0.81	1.43

Segue TAVOLA XII*. — DISTRIBUZIONE PER INDUSTRIE E PER CIRCOSCRIZIONI E CLASSIFICAZIONI VARIE DEL PERSONALE NELLE IMPRESE CHE OCCUPANO PIÙ DI DIECI INDIVIDUI.

INDUSTRIE E CIRCOSCRIZIONI	PERSONE OCCUPATE												Numero, per ciascuno dei sei gruppi sotto indicati, delle persone di sesso femminile, sopra 10 di sesso maschile rilevato nel medesimo gruppo				Numero, per ciascuno dei tre gruppi sotto indicati, degli operai di età inferiore a 15 anni, sopra 10 di ogni età rilevati nel medesimo gruppo					
	In complesso	Padroni, capi, direttori		Impiegati (non appartenenti alle famiglie dei padroni)		Membri delle famiglie dei padroni		Operai				Padroni	Impiegati (non appartenenti alle famiglie dei padroni)	Membri delle famiglie dei padroni	In complesso	Operai		Maschi e femmine	Maschi	Femmine		
		maschi	femmine	maschi	femmine	maschi	femmine	In complesso	di età							inferiore	superiore					
									inferiore	superiore	inferiore										superiore	
										a 15 anni												
Numeri relativi a 10 persone occupate in complesso																						
4 - Industrie che lavorano e utilizzano i metalli.																						
Piemonte	44 903	0.18	0.00	0.49	0.04	0.06	0.01	9.22	0.51	7.71	0.18	0.83	0.11	0.80	2.54	1.22	3.47	1.07	0.74	0.62	1.76	
Liguria	43 862	0.07	0.00	0.45	0.01	0.02	0.00	9.45	0.25	8.99	0.02	0.19	0.10	0.14	1.25	0.22	0.80	0.21	0.29	0.27	0.29	
Lombardia	80 319	0.18	0.00	0.53	0.06	0.06	0.02	9.15	0.49	7.70	0.13	0.83	0.08	1.18	2.40	1.17	2.56	1.08	0.68	0.60	1.31	
Veneto	16 303	0.30	0.00	0.58	0.03	0.07	0.01	9.01	0.48	7.69	0.13	0.72	0.08	0.45	1.12	1.03	2.64	0.93	0.67	0.58	1.50	
Emilia	12 032	0.23	0.00	0.66	0.03	0.09	0.01	8.98	0.61	7.34	0.09	0.93	0.07	0.55	1.75	1.29	1.49	1.27	0.79	0.76	0.89	
Toscana	20 259	0.16	0.00	0.54	0.01	0.05	0.00	9.23	0.29	8.66	0.02	0.27	0.13	0.14	0.98	0.32	0.67	0.31	0.33	0.32	0.67	
Marche	1 969	0.20	..	0.42	0.01	0.04	..	9.32	0.95	8.27	0.03	0.07	0	0.24	..	0.10	0.27	0.09	1.05	1.03	2.63	
Umbria	5 805	0.05	..	0.52	..	0.02	..	9.41	0.22	9.03	0.00	0.16	0	0	..	0.17	0.08	0.17	0.24	0.24	0.11	
Lazio	4 949	0.26	0.00	0.84	0.03	0.06	0.01	8.79	0.45	8.83	..	0.11	0.08	0.34	1.56	0.12	0	0.12	0.52	0.52	0	
Abruzzi e Molise	583	0.31	..	0.82	..	0.17	..	8.70	0.10	8.59	0	0	0	0	..	0	0.12	0.12	..	
Campania	26 646	0.07	..	0.69	0.00	0.02	0.00	9.21	0.30	8.82	0.01	0.07	0	0.06	0.65	0.09	0.36	0.08	0.34	0.33	1.29	
Puglia	5 899	0.15	0.00	0.82	0.00	0.05	0.00	8.97	0.42	8.55	..	0.01	0.11	0.02	0.32	0.01	0	0.01	0.46	0.46	..	
Basilicata	2	
Calabria	263	0.23	..	1.18	8.59	..	8.59	0	..	0	..	0	0	0	..	
Siilia	3 308	0.19	..	0.49	0.02	0.09	0.00	9.20	0.33	8.81	0.02	0.04	0	0.37	0.34	0.07	0.65	0.05	0.38	0.36	3.33	
Sardegna	988	0.29	..	1.28	..	0.03	..	8.40	0.24	8.13	..	0.03	0	0	..	0.04	0	0.04	0.29	0.29	..	
REGNO	268 090	0.16	0.00	0.55	0.03	0.05	0.01	9.20	0.42	8.16	0.09	0.54	0.09	0.57	1.84	0.73	2.05	0.66	0.55	0.49	1.37	
5 - Industrie che lavorano i minerali e costruzioni edilizie, stradali, idrauliche.																						
Piemonte	36 695	0.31	0.01	0.30	0.01	0.12	0.02	9.23	0.68	7.30	0.17	1.08	0.24	0.25	1.40	1.57	2.53	1.48	0.92	0.85	1.38.	
Liguria	14 161	0.28	0.00	0.39	0.01	0.07	0.00	9.24	0.35	8.55	0.03	0.32	0.18	0.16	0.29	0.39	0.83	0.38	0.41	0.19	0.82	
Lombardia	65 102	0.25	0.00	0.33	0.01	0.09	0.01	9.30	0.80	7.98	0.08	0.45	0.18	0.46	1.10	0.60	1.02	0.56	0.94	0.91	1.55	
Veneto	26 428	0.23	0.00	0.30	0.00	0.08	0.00	9.38	0.84	7.45	0.15	0.93	0.10	0.28	0.54	1.30	1.75	1.25	1.05	1.01	1.36	
Emilia	25 757	0.23	0.00	0.26	0.00	0.06	0.01	9.44	0.42	8.32	0.04	0.65	0.08	0.17	0.87	0.79	1.01	0.78	0.49	0.48	0.61	
Toscana	24 890	0.26	0.00	0.31	0.01	0.11	0.01	9.30	0.48	7.67	0.07	1.07	0.14	0.26	0.82	1.41	1.54	1.40	0.60	0.59	0.65	
Marche	6 390	0.26	..	0.36	0.01	0.10	0.00	9.26	0.46	7.14	0.16	1.51	0	0.17	0.15	2.19	3.47	2.10	0.67	0.60	0.96	
Umbria	2 071	0.26	..	0.26	..	0.08	0.00	9.40	0.38	7.53	0.01	1.48	0	0	0.63	1.89	0.38	1.96	0.42	0.48	0.10	
Lazio	13 987	0.19	..	0.37	0.01	0.04	0.00	9.39	0.21	8.92	0.02	0.24	0	0.21	0.57	0.29	0.93	0.27	0.24	0.23	0.74	
Abruzzi e Molise	5 859	0.24	0.01	0.30	0.00	0.07	0.01	9.38	0.42	7.72	0.19	1.05	0.21	0.11	1.00	1.53	4.47	1.36	0.65	0.52	1.51	
Campania	9 511	0.15	..	0.32	0.00	0.06	0.00	9.46	0.48	8.42	0.09	0.48	0	0.06	0.57	0.64	1.86	0.57	0.60	0.53	1.56	
Puglia	5 923	0.23	..	0.31	..	0.04	..	9.41	1.74	7.38	0.06	0.14	0	0	0	0.21	0.32	0.19	1.90	1.88	2.87	
Basilicata	2 502	0.17	..	0.33	..	0.10	..	9.40	0.47	8.27	0.08	0.58	0	0	0	0.76	1.79	0.00	0.59	0.53	1.27	
Calabria	2 681	0.22	0.01	0.29	..	0.06	0.01	9.41	0.76	7.60	0.43	0.62	0.51	0	1.76	1.26	5.71	0.81	1.26	0.90	4.11	
Siilia	4 647	0.26	0.00	0.42	0.02	0.09	0.00	9.20	0.75	7.72	0.07	0.65	0.08	0.36	0.42	0.36	0.97	0.84	0.90	0.89	1.01	
Sardegna	1 324	0.40	..	0.31	..	0.11	0.01	9.17	1.08	7.70	0.11	0.29	0	0	0.77	0.46	0.98	0.38	1.29	1.23	2.65	
REGNO	247 828	0.25	0.00	0.32	0.01	0.09	0.01	9.33	0.64	7.88	0.10	0.71	0.15	0.27	0.92	0.95	1.53	0.90	0.79	0.75	1.22	

Segue TAVOLA XII*. — DISTRIBUZIONE PER INDUSTRIE E PER CIRCOSCRIZIONI E CLASSIFICAZIONI VARIE DEL PERSONALE NELLE IMPRESE CHE OCCUPANO PIÙ DI DIECI INDIVIDUI.

INDUSTRIE E CIRCOSCRIZIONI	PERSONE OCCUPATE												Numero, per ciascuno dei sei gruppi sotto indicati, delle persone di sesso femminile, sopra 10 di sesso maschile rilevate nel medesimo gruppo					Numero, per ciascuno dei tre gruppi sotto indicati, degli operai di età inferiore a 15 anni, sopra 10 di ogni età rilevati nel medesimo gruppo			
	In complesso	Padroni, capi, direttori		Impiegati (non appartenenti alle famiglie dei padroni)		Membri delle famiglie dei padroni		Operai					Padroni	Impiegati (non appartenenti alle famiglie dei padroni)	Membri delle famiglie dei padroni	Operai		Maschi e femmine	Maschi	Femmine	
		maschi	femmine	maschi	femmine	maschi	femmine	in complesso	di età							in complesso	di età				
									inferiore a 15 anni	superiore	inferiore	superiore					inferiore				superiore
		Numeri relativi a 10 persone occupate in complesso																			a 15 anni
																	a 15 anni				
6 - Industrie che lavorano e utilizzano le fibre tessili.																					
Piemonte	119 252	0·10	0·01	0·26	0·07	0·03	0·02	9·52	0·22	2·16	1·21	5·93	0·92	2·81	5·82	29·97	55·37	27·40	1·50	0·92	1·69
Liguria	14 823	0·12	0·04	0·27	0·10	0·04	0·02	9·41	0·23	1·81	1·40	5·97	2·93	3·71	4·82	36·09	59·80	33·02	1·74	1·12	1·90
Lombardia	285 611	0·09	0·01	0·21	0·10	0·02	0·02	9·55	0·22	1·68	1·62	6·05	1·35	4·69	10·25	40·47	75·08	36·03	1·92	1·14	2·11
Veneto	56 122	0·08	0·01	0·24	0·08	0·02	0·02	9·55	0·18	1·68	1·49	6·20	1·82	3·27	9·45	41·28	82·81	36·84	1·75	0·97	1·94
Emilia	12 120	0·14	0·06	0·24	0·21	0·04	0·05	9·26	0·14	1·79	1·41	5·93	4·47	8·73	13·02	38·07	104·48	33·08	1·66	0·70	1·92
Toscana	20 809	0·19	0·03	0·32	0·06	0·07	0·04	9·29	0·16	2·49	0·62	6·01	1·74	1·81	4·77	24·90	38·12	24·13	0·85	0·62	0·94
Marche	6 990	0·14	0·08	0·16	0·12	0·03	0·03	9·43	0·16	1·04	1·45	6·78	5·50	7·82	9·57	68·50	92·27	64·92	1·70	1·31	1·76
Umbria	3 975	0·06	0·02	0·22	0·05	0·03	0·03	9·59	0·21	2·16	0·90	6·33	3·91	2·21	11·82	30·57	43·01	29·37	1·15	0·88	1·24
Lazio	3 081	0·25	0·10	0·74	0·19	0·07	0·16	8·49	0·37	2·21	0·57	5·34	3·97	2·63	22·86	22·93	15·49	24·17	1·10	1·42	0·96
Abruzzi e Molise	567	0·42	0·09	0·39	0·09	0·11	0·07	8·84	0·32	1·62	1·98	4·92	2·08	2·27	..	35·55	62·22	30·32	2·59	1·64	2·86
Campania	18 998	0·11	0·03	0·35	0·08	0·05	0·03	9·36	0·24	2·39	1·31	5·42	2·31	2·16	5·32	25·60	53·89	22·71	1·66	0·93	1·95
Puglie	1 245	0·23	0·07	0·40	0·03	0·09	0·11	9·06	0·43	2·41	2·82	3·41	3·11	0·80	12·73	21·95	66·23	14·13	3·58	1·50	4·53
Basilicata	36	0·28	..	0·28	9·44	6·94	2·50	7·35	..	7·35
Calabria	2 568	0·16	0·01	0·20	0·05	0·04	0·02	9·51	0·21	0·79	2·57	5·94	0·71	2·55	5·45	85·39	124·53	75·17	2·92	2·07	3·02
Sicilia	3 123	0·16	0·07	0·47	0·12	0·10	0·10	8·98	0·30	1·56	1·81	5·32	4·40	2·53	9·69	38·36	60·00	34·17	2·35	1·62	2·53
Sardegna	193	0·62	..	0·41	0·16	0·10	0·16	8·55	..	4·25	1·66	2·64	0	10·12	..	6·20	1·94	0	3·86
REGNO	549 513	0·10	0·02	0·24	0·09	0·03	0·02	9·51	0·21	1·84	1·45	6·00	1·67	3·81	8·30	36·33	68·80	32·61	1·75	1·03	1·95
7 - Industrie chimiche.																					
Piemonte	11 116	0·16	0·00	0·71	0·10	0·02	0·00	9·00	0·08	5·65	0·19	3·08	0·11	1·42	1·48	5·70	22·39	5·46	0·30	0·14	0·57
Liguria	5 229	0·14	0·00	0·52	0·05	0·02	0·00	9·26	0·07	5·35	0·12	3·72	0·28	0·99	0·83	7·08	17·22	6·95	0·20	0·13	0·31
Lombardia	13 799	0·16	0·00	0·82	0·15	0·03	0·01	8·83	0·19	4·55	0·33	3·76	0·09	1·86	3·14	8·62	17·43	8·26	0·59	0·40	0·81
Veneto	7 324	0·15	0·00	0·65	0·06	0·06	..	9·09	0·05	6·43	0·08	2·52	0·18	0·89	0	4·03	16·76	3·93	0·15	0·08	0·32
Emilia	8 903	0·10	0·00	0·71	0·07	0·01	0·00	9·10	0·02	6·46	0·17	2·45	0·44	0·97	3·00	4·04	82·22	3·80	0·20	0·03	0·63
Toscana	8 505	0·17	0·01	0·57	0·13	0·03	0·01	9·08	0·19	3·73	0·09	5·08	0·34	2·24	3·60	13·21	5·00	13·62	0·31	0·47	0·18
Marche	2 786	0·09	..	0·58	0·06	0·01	..	9·26	0·09	4·40	0·18	4·59	0	0·93	..	10·65	21·25	10·44	0·30	0·19	0·38
Umbria	2 427	0·08	..	0·72	0·05	0·00	..	9·15	0·06	6·93	0·11	2·04	0	0·69	..	3·08	18·00	2·95	0·19	0·09	0·52
Lazio	1 782	0·17	..	1·14	0·29	0·05	0·01	8·34	0·03	4·39	0·00	3·92	0	2·51	..	8·87	..	8·93	0·05	0·08	0·01
Abruzzi e Molise	1 467	0·08	..	0·55	0·01	9·35	0·01	3·46	..	5·88	0	0·25	..	16·90	..	16·97	0·01	0·04	0
Campania	6 763	0·12	..	0·57	0·07	0·05	0·01	9·18	0·10	4·25	0·19	4·64	0	1·23	2·81	11·08	18·43	10·90	0·32	0·24	0·40
Puglie	3 944	0·24	..	0·58	0·02	0·09	0·01	9·06	0·20	4·69	1·29	2·88	0	0·35	0·88	8·52	64·56	6·13	1·65	0·41	3·10
Basilicata	—	—	—	—	—	—	—	—	—	—	—	—	—	—	—	—	—	—	—	—	—
Calabria	519	0·44	0·02	0·71	..	0·04	..	8·79	0·31	7·51	0·31	0·66	0·43	0	..	1·23	10·00	0·87	0·70	0·39	3·20
Sicilia	5 919	0·22	0·00	0·56	0·06	0·13	0·00	9·03	0·53	4·63	0·38	3·49	0·15	0·99	0·13	7·51	7·21	7·54	1·01	1·02	0·98
Sardegna	777	0·06	..	0·59	0·12	9·32	0·01	1·51	1·42	6·38	..	2·31	..	51·36	..	42·39	1·53	0·08	1·82
REGNO	81 260	0·15	0·00	0·87	0·09	0·04	0·01	9·04	0·14	5·07	0·26	3·58	0·16	1·36	1·38	7·38	18·46	7·07	0·44	0·27	0·67

Segue TAVOLA XII*. — DISTRIBUZIONE PER INDUSTRIE E PER CIRCOSCRIZIONI E CLASSIFICAZIONI VARIE DEL PERSONALE NELLE IMPRESE CHE OCCUPANO PIÙ DI DIECI INDIVIDUI.

Table with columns: INDUSTRIE, CIRCOSCRIZIONI, PERSONE OCCUPATE (Padroni, Impiegati, Membri delle famiglie, Operai), Numero per ciascuno dei sei gruppi sotto indicati, Numero per ciascuno dei tre gruppi sotto indicati. Rows include regions like Piemonte, Liguria, Lombardia, Veneto, Emilia, Toscana, Marche, Umbria, Lazio, Abruzzi e Molise, Campania, Puglia, Basilicata, Calabria, Sicilia, Sardegna, and Regno.

Segue TAVOLA XII*. — DISTRIBUZIONE PER INDUSTRIE E PER CIRCOSCRIZIONI E CLASSIFICAZIONI VARIE DEL PERSONALE NELLE IMPRESE CHE OCCUPANO PIÙ DI DIECI INDIVIDUI.

INDUSTRIE E CIRCOSCRIZIONI	PERSONE OCCUPATE												Numero, per ciascuno dei sei gruppi sotto indicati, delle persone di sesso femminile, sopra 10 di sesso maschile rilevate nel medesimo gruppo				Numero, per ciascuno dei tre gruppi sotto indicati, degli operai di età inferiore a 15 anni, sopra 10 di ogni età rilevati nel medesimo gruppo				
	In complesso	Padroni, capi, direttori		Impiegati (non appartenenti alle famiglie dei padroni)		Membri delle famiglie dei padroni		Operai				Padroni	Impiegati (non appartenenti alle famiglie dei padroni)	Membri delle famiglie dei padroni	Operai		Maschi e femmine	Maschi	Femmine		
		maschi	femmine	maschi	femmine	maschi	femmine	in complesso	di età						in complesso	di età					
									inferiore	superiore	inferiore					superiore				inferiore	superiore
										a 15 anni					a 15 anni						
Numeri relativi a 10 persone occupate in complesso																					
2-0 - Industrie in complesso.																					
Piemonte	260 026	0·18	0·01	0·37	0·06	0·06	0·02	9·31	0·35	4·83	0·67	3·46	0·35	1·61	3·06	7·95	18·89	7·16	1·10	0·68	1·62
Liguria	96 244	0·16	0·01	0·44	0·03	0·05	0·01	9·30	0·28	7·21	0·26	1·55	0·57	0·60	1·83	2·43	9·36	2·16	0·59	0·38	1·45
Lombardia	529 691	0·15	0·01	0·35	0·08	0·05	0·02	9·33	0·38	4·12	0·98	3·86	0·56	2·39	4·62	10·73	25·69	9·35	1·45	0·84	2·02
Veneto	132 239	0·19	0·01	0·37	0·05	0·06	0·01	9·30	0·40	4·77	0·73	3·40	0·41	1·37	2·39	7·99	18·21	7·13	1·21	0·77	1·76
Emilia	81 648	0·23	0·01	0·44	0·06	0·07	0·03	9·16	0·38	6·23	0·33	2·22	0·58	1·35	3·64	3·85	8·71	3·56	0·78	0·58	1·30
Toscana	116 311	0·25	0·01	0·46	0·03	0·09	0·02	9·14	0·33	6·34	0·20	2·27	0·41	0·69	2·15	3·70	6·12	3·58	0·58	0·49	0·81
Marche	25 854	0·20	0·02	0·42	0·05	0·06	0·02	9·23	0·34	5·10	0·51	3·27	1·09	1·15	2·76	6·95	14·90	6·41	0·93	0·63	1·35
Umbria	17 714	0·12	0·01	0·48	0·03	0·04	0·01	9·32	0·21	6·77	0·24	2·09	0·47	0·58	3·33	3·34	11·35	3·08	0·49	0·31	1·04
Lazio	39 524	0·25	0·01	0·61	0·05	0·08	0·02	8·98	0·33	7·29	0·09	1·27	0·36	0·84	2·96	1·78	2·68	1·74	0·47	0·44	0·65
Abruzzi e Molise	11 317	0·27	0·01	0·45	0·01	0·10	0·02	9·14	0·33	6·77	0·23	1·83	0·26	0·31	1·85	2·89	6·91	2·70	0·60	0·46	1·10
Campania	95 012	0·16	0·01	0·56	0·03	0·08	0·02	9·14	0·43	6·37	0·38	1·96	0·47	0·57	2·73	3·44	8·81	3·07	0·89	0·61	1·64
Puglie	30 197	0·31	0·01	0·61	0·01	0·10	0·01	8·96	0·72	7·05	0·37	0·81	0·17	0·09	0·89	1·53	5·16	1·15	1·23	0·93	3·15
Basilicata	3 023	0·24	..	0·38	..	0·10	..	9·28	0·55	8·03	0·16	0·55	0	0	0	0·82	2·85	0·68	0·76	0·64	2·21
Calabria	9 860	0·26	0·01	0·36	0·01	0·08	0·02	9·25	0·48	5·48	1·07	2·22	0·27	0·39	2·95	5·53	22·33	4·06	1·68	0·81	3·24
Sicilia	54 733	0·21	0·01	0·53	0·02	0·09	0·01	9·13	0·58	7·35	0·20	1·00	0·35	0·35	1·72	1·51	3·39	1·36	0·85	0·74	1·64
Sardegna	22 438	0·14	..	0·43	0·01	0·04	0·01	9·37	0·49	7·89	0·10	0·88	0	0·16	1·51	1·17	2·00	1·12	0·64	0·59	1·01
REGNO	1 525 831	0·18	0·01	0·41	0·06	0·06	0·02	9·26	0·38	5·31	0·63	2·94	0·46	1·33	3·08	6·27	16·40	5·54	1·09	0·67	1·75

TAVOLA XIII*. — DISTRIBUZIONE PER INDUSTRIE E PER CIRCOSCRIZIONI E CLASSIFICAZIONE DEL PERSONALE IN TUTTE LE IMPRESE CENSITE.

INDUSTRIE E CIRCOSCRIZIONI	PERSONE OCCUPATE											Numero, per ciascuno dei sei gruppi sotto indicati, delle persone di sesso femminile, sopra a 10 di sesso maschile rilevate nel medesimo gruppo				Numero, per ciascuno dei tre gruppi sotto indicati, degli operai di età inferiore a 15 anni, sopra 10 di ogni età rilevati nel medesimo gruppo					
	In complesso	Padroni, capi, direttori		Impiegati (non appartenenti alle famiglie dei padroni)		Membri delle famiglie dei padroni		Operai				Padroni	Impiegati (non appartenenti alle famiglie dei padroni)	Membri delle famiglie dei padroni	Operai		Maschi e femmine	Maschi	Femmine		
		maschi	femmine	maschi	femmine	maschi	femmine	in complesso	di età		inferiore				superiore	inferiore				superiore	
									inferiore	superiore											
		Numeri relativi a 10 persone occupate in complesso													di età					di età	
											a 15 anni		a 15 anni								
2 - Industrie estrattive del sottosuolo.																					
Piemonte	7 375	0.86	0.00	0.26	..	0.43	0.03	8.41	0.19	8.01	0.01	0.19	0.05	0	0.78	0.25	0.56	0.24	0.24	0.53	
Liguria	1 743	1.10	0.02	0.22	..	0.42	..	8.24	0.28	7.41	0.10	0.46	0.16	0	0.72	3.54	0.62	0.45	0.36	1.75	
Lombardia	5 524	0.79	0.01	0.33	0.01	0.36	0.03	8.47	0.31	7.55	0.05	0.57	0.09	0.27	0.70	0.78	1.54	0.75	0.42	0.39	0.77
Veneto	2 458	1.05	0.00	0.28	..	0.65	0.01	8.01	0.23	7.70	0.02	0.06	0.04	0	0.13	0.10	1.05	0.07	0.32	0.29	3.00
Emilia	1 889	0.28	0.01	0.30	..	0.10	..	9.31	0.39	8.38	0.05	0.48	0.19	0	0	0.61	1.39	0.58	0.48	0.45	1.01
Toscana	11 968	0.46	0.00	0.47	..	0.20	..	8.87	0.27	8.52	0.00	0.08	0.02	0	0	0.09	0.06	0.09	0.31	0.31	0.22
Marche	804	0.41	..	0.36	..	0.10	0.04	9.09	0.09	8.91	0.06	0.04	0	0	..	0.11	..	0.04	0.16	0.10	..
Umbria	1 189	0.30	..	0.41	..	0.13	..	9.15	0.03	9.05	..	0.07	0	0	0	0.07	..	0.07	0.04	0.01	..
Lazio	1 828	0.75	..	0.45	..	0.37	..	8.43	0.09	7.92	0.01	0.11	0	0	0	0.53	1.18	0.52	0.12	0.12	0.26
Abruzzi e Molise	852	1.02	..	0.32	..	0.46	0.11	8.10	0.18	7.52	0.04	0.36	0	0	2.31	0.52	2.00	0.48	0.26	0.23	0.85
Campania	2 161	1.05	0.01	0.23	..	0.36	0.07	8.28	0.76	6.64	0.10	0.78	0.13	0	2.08	1.19	1.34	1.17	1.04	1.03	1.16
Puglie	2 850	1.49	..	0.09	..	0.68	0.00	7.74	1.23	6.35	0.07	0.09	0	0	0.06	0.21	0.55	0.14	1.68	1.62	4.33
Basilicata	108	1.11	..	0.09	..	0.09	..	8.70	0.19	8.52	0	0	..	0	0.21	0.21	—
Calabria	665	0.42	0.02	0.38	..	0.08	0.12	8.99	0.30	7.98	0.11	0.60	0.36	0	..	0.85	3.50	0.75	0.45	0.36	1.49
Sicilia	5 844	1.09	0.00	0.39	0.02	0.64	0.14	7.72	0.60	6.84	0.03	0.25	0.03	0.53	2.18	0.38	0.52	0.37	0.81	0.80	1.10
Sardegna	15 508	0.06	..	0.38	0.00	0.01	0.00	9.54	0.52	8.32	0.02	0.67	0	0.02	0.63	0.79	0.46	0.81	0.57	0.59	0.34
REGNO	62 216	0.61	0.00	0.36	0.00	0.28	0.03	8.72	0.40	7.93	0.03	0.36	0.05	0.08	0.91	0.47	0.72	0.46	0.42	0.48	0.73
3 - Industrie che lavorano e utilizzano i prodotti dell'agricoltura, della caccia e della pesca.																					
Piemonte	65 749	1.95	0.06	0.18	0.03	1.01	0.34	6.42	0.52	4.70	0.17	1.04	0.32	1.61	3.39	2.31	3.19	2.20	1.07	1.00	1.39
Liguria	29 263	2.08	0.12	0.17	0.01	0.87	0.28	6.48	0.66	4.77	0.11	0.94	0.55	0.62	3.21	1.93	1.60	1.97	1.18	1.22	1.01
Lombardia	121 500	1.81	0.04	0.19	0.03	1.11	0.31	6.50	0.66	4.32	0.28	1.25	0.24	1.77	2.78	3.06	4.21	2.89	1.44	1.32	1.82
Veneto	54 864	2.09	0.06	0.16	0.02	1.34	0.25	6.09	0.64	4.44	0.12	0.89	0.27	1.03	1.87	1.99	1.86	2.01	1.25	1.26	1.18
Emilia	52 523	2.24	0.06	0.16	0.02	1.36	0.40	5.76	0.62	3.86	0.13	1.15	0.25	1.13	2.93	2.85	2.08	2.98	1.30	1.39	1.01
Toscana	52 527	2.24	0.06	0.15	0.01	1.31	0.26	5.96	0.61	4.11	0.13	1.11	0.27	0.88	1.96	2.63	2.09	2.71	1.24	1.29	1.03
Marche	16 636	2.32	0.06	0.19	0.01	1.34	0.30	5.79	0.75	4.12	0.10	0.82	0.24	0.30	2.25	1.89	1.27	2.00	1.46	1.54	1.04
Umbria	9 654	2.85	0.05	0.08	..	1.43	0.27	5.31	0.49	4.54	0.02	0.25	0.17	0	1.90	0.55	0.42	0.56	0.96	0.97	0.75
Lazio	24 003	2.12	0.10	0.17	0.00	1.05	0.23	6.33	0.66	5.09	0.04	0.55	0.49	0.25	2.18	1.02	0.55	1.08	1.09	1.14	0.61
Abruzzi e Molise	16 481	3.13	0.09	0.06	0.00	1.72	0.31	4.69	0.77	3.63	0.04	0.24	0.28	0.20	1.81	0.63	0.55	0.65	1.74	1.75	1.53
Campania	59 905	1.86	0.06	0.23	0.01	0.36	0.27	6.62	0.89	4.80	0.16	0.77	0.30	0.39	2.80	1.64	1.85	1.60	1.59	1.56	1.76
Puglie	44 901	2.13	0.04	0.14	0.00	0.83	0.16	6.69	0.85	5.55	0.04	0.25	0.21	0.05	1.98	0.45	0.47	0.44	1.33	1.33	1.40
Basilicata	5 893	3.00	0.13	0.04	..	1.38	0.26	5.18	0.89	4.06	0.01	0.22	0.44	0	1.89	0.46	0.13	0.53	1.73	1.79	0.52
Calabria	22 244	2.66	0.10	0.05	0.00	1.09	0.33	5.79	1.14	4.12	0.13	0.39	0.36	0.10	3.03	1.00	1.15	0.96	2.19	2.16	2.49
Sicilia	50 964	2.26	0.10	0.13	0.00	1.01	0.33	6.18	1.16	4.56	0.10	0.35	0.43	0.08	3.24	0.79	0.88	0.77	2.05	2.04	2.25
Sardegna	10 749	2.36	0.05	0.11	0.00	0.83	0.17	6.48	0.54	5.30	0.04	0.60	0.21	0.08	2.05	1.09	0.75	1.13	0.90	0.93	0.64
REGNO	640 856	2.12	0.06	0.16	0.02	1.12	0.29	6.22	0.73	4.50	0.14	0.85	0.30	0.95	2.58	1.89	1.96	1.88	1.40	1.40	1.45

Segue TAVOLA XIII*. — DISTRIBUZIONE PER INDUSTRIE E PER CIRCOSCRIZIONI E CLASSIFICAZIONE DEL PERSONALE IN TUTTE LE IMPRESE CENSITE.

INDUSTRIE E CIRCOSCRIZIONI	PERSONE OCCUPATE												Numero, per ciascuno dei sei gruppi sotto indicati, delle persone di sesso femminile, sopra 10 di sesso maschile rilevate nel medesimo gruppo				Numero, per ciascuno dei tre gruppi sotto indicati, degli operai di età inferiore a 15 anni, sopra 10 di ogni età rilevati nel medesimo gruppo								
	In complesso	Padroni, capi, direttori		Impiegati (non appartenenti alle famiglie dei padroni)		Membri delle famiglie dei padroni		in complesso	Operai				Padroni	Impiegati (non appartenenti alle famiglie dei padroni)	Membri delle famiglie dei padroni	in complesso	Operai		Maschi e femmine	Maschi	Femmine				
		maschi	femmine	maschi	femmine	maschi	femmine		maschi	femmine	di età						inferiore	superiore				inferiore	superiore	inferiore	superiore
											inferiore	superiore													
		Numeri relativi a 10 persone occupate in complesso																							
a 15 anni																									
4 - Industrie che lavorano e utilizzano i metalli.																									
Piemonte	58 453	0·84	0·01	0·37	0·03	0·43	0·04	8·28	0·67	6·81	0·14	0·66	0·12	0·80	0·93	1·07	2·08	0·97	0·98	0·90	1·76				
Liguria	49 021	0·37	0·01	0·41	0·01	0·15	0·01	9·04	0·36	8·48	0·02	0·18	0·36	0·14	0·96	0·23	0·63	0·21	0·43	0·41	1·12				
Lombardia	103 290	0·77	0·01	0·41	0·05	0·44	0·04	8·28	0·65	6·84	0·10	0·68	0·12	1·18	0·86	1·04	1·57	0·99	0·91	0·87	1·30				
Veneto	28 204	1·49	0·01	0·33	0·02	0·95	0·04	7·17	0·82	5·82	0·08	0·45	0·07	0·49	0·37	0·79	0·96	0·77	1·25	1·23	1·49				
Emilia	24 469	1·74	0·01	0·32	0·02	1·08	0·06	6·77	0·97	5·24	0·05	0·50	0·06	0·53	0·55	0·90	0·55	0·96	1·52	1·57	0·97				
Toscana	30 825	1·22	0·01	0·36	0·00	0·77	0·02	7·61	0·51	6·90	0·02	0·19	0·11	0·14	0·27	0·28	0·81	0·28	0·69	0·68	0·76				
Marche	5 580	2·25	0·01	0·15	0·00	1·56	0·03	5·99	1·08	4·84	0·02	0·05	0·06	0·24	0·18	0·11	0·18	0·10	1·81	1·83	2·82				
Umbria	7 938	1·04	0·00	0·38	..	0·63	0·01	7·94	0·44	7·37	0·00	0·12	0·02	0	0·14	0·16	0·03	0·17	0·56	0·56	0·10				
Lazio	10 356	1·80	0·03	0·40	0·01	0·94	0·03	6·78	0·79	5·93	0·00	0·07	0·19	0·34	0·30	0·11	0·02	0·12	1·16	1·17	0·27				
Abruzzi e Molise	4 212	3·60	0·01	0·11	..	2·42	0·04	3·82	0·76	3·04	..	0·01	0·03	0	0·15	0·03	0	0·04	2·00	2·01	..				
Campania	35 795	0·85	0·01	0·52	0·00	0·49	0·03	8·10	0·57	7·45	0·02	0·07	0·08	0·06	0·58	0·10	0·28	0·09	0·72	0·71	1·89				
Puglie	12 051	1·82	0·01	0·40	0·00	1·06	0·01	6·69	1·05	5·63	0·00	0·02	0·06	0·02	0·08	0·03	0·03	0·03	1·57	1·57	1·60				
Basilicata	1 164	4·11	0·02	2·82	0·01	3·05	0·86	2·17	0·01	0·01	0·04	—	0·03	0·06	0·10	0·04	2·85	2·83	..				
Calabria	3 016	3·69	..	0·10	..	2·25	0·01	3·95	1·10	2·85	0	0	0·04	0	0	0	2·79	2·79	—				
Sicilia	11 965	2·56	0·01	0·14	0·01	1·44	0·03	5·81	1·08	4·70	0·01	0·02	0·03	0·37	0·21	0·05	0·12	0·04	1·88	1·87	4·17				
Sardegna	2 796	2·65	..	0·45	..	1·22	0·03	5·65	0·75	4·88	..	0·01	0	0	0·26	0·03	0	0·03	1·34	1·34	..				
REGNO	389 225	1·11	0·01	0·38	0·02	0·64	0·03	7·81	0·67	6·68	0·06	0·39	0·10	0·57	0·50	0·62	0·95	0·59	0·94	0·91	1·39				
5 - Industrie che lavorano i minerali e costruzioni edilizie, stradali, idrauliche.																									
Piemonte	45 216	0·64	0·01	0·24	0·01	0·31	0·03	8·76	0·72	7·01	0·14	0·89	0·15	0·25	0·96	1·34	1·99	1·27	0·98	0·93	1·38				
Liguria	17 338	0·63	0·01	0·32	0·01	0·22	0·02	8·79	0·41	8·08	0·03	0·27	0·17	0·16	0·74	0·35	0·67	0·34	0·50	0·49	0·92				
Lombardia	73 777	0·45	0·01	0·29	0·01	0·20	0·02	9·02	0·81	7·73	0·07	0·41	0·16	0·46	1·00	0·56	0·91	0·53	0·97	0·95	1·53				
Veneto	30 751	0·47	0·01	0·26	0·01	0·23	0·03	8·99	0·81	7·17	0·14	0·87	0·29	0·28	1·34	1·26	1·70	1·21	1·06	1·02	1·37				
Emilia	30 107	0·50	0·00	0·22	0·00	0·20	0·02	9·05	0·44	8·00	0·04	0·57	0·09	0·17	0·89	0·72	0·87	0·72	0·52	0·52	0·62				
Toscana	33 040	0·75	0·01	0·24	0·01	0·35	0·03	8·63	0·49	7·23	0·06	0·85	0·09	0·26	0·78	1·17	1·19	1·17	0·64	0·64	0·65				
Marche	8 721	0·81	0·01	0·27	0·00	0·45	0·07	8·39	0·48	6·56	0·12	1·23	0·14	0·17	1·67	1·92	2·52	1·87	0·71	0·68	0·89				
Umbria	3 507	1·23	0·02	0·15	..	0·68	0·05	7·86	0·31	6·52	0·01	1·02	0·14	0	0·75	1·51	0·28	1·57	0·40	0·45	0·08				
Lazio	16 048	0·46	0·00	0·33	0·01	0·22	0·04	8·94	0·25	8·43	0·02	0·24	0·03	0·21	1·96	0·30	0·81	0·28	0·30	0·29	0·80				
Abruzzi e Molise	7 820	0·88	0·01	0·22	0·00	0·57	0·18	8·14	0·41	6·66	0·16	0·91	0·10	0·11	3·16	1·51	3·83	1·37	0·70	0·58	1·47				
Campania	12 900	0·74	0·01	0·24	0·00	0·41	0·16	8·43	0·51	7·32	0·09	0·50	0·19	0·06	3·76	0·76	1·82	0·69	0·72	0·65	1·56				
Puglie	8 169	0·82	0·00	0·23	..	0·36	0·04	8·55	1·56	6·80	0·01	0·15	0·06	0	1·03	0·23	0·28	0·22	1·88	1·87	2·31				
Basilicata	2 945	0·60	0·01	0·28	..	0·39	0·15	8·57	0·43	7·54	0·08	0·51	0·23	0	3·95	0·75	1·97	0·68	0·60	0·54	1·42				
Calabria	5 001	1·32	0·02	0·15	..	0·77	0·27	7·46	0·72	5·75	0·33	0·66	0·15	0	3·54	1·53	4·60	1·15	1·40	1·11	3·33				
Sicilia	9 271	1·37	0·01	0·21	0·01	0·88	0·13	7·40	0·93	6·00	0·06	0·41	0·07	0·36	1·45	0·68	0·63	0·68	1·34	1·34	1·24				
Sardegna	1 901	1·11	0·01	0·20	..	0·46	0·03	8·20	0·97	6·96	0·07	0·19	0·09	0	0·57	0·33	0·70	0·28	1·27	1·23	2·60				
REGNO	306 512	0·63	0·01	0·26	0·01	0·31	0·04	8·75	0·65	7·39	0·09	0·62	0·14	0·27	1·47	0·87	1·32	0·84	0·85	0·81	1·23				

Segue TAVOLA XIII*. — DISTRIBUZIONE PER INDUSTRIE E PER CIRCOSCRIZIONI E CLASSIFICAZIONE DEL PERSONALE IN TUTTE LE IMPRESE CENSITE.

INDUSTRIE E CIRCOSCRIZIONI	PERSONE OCCUPATE												Numero, per ciascuno dei sei gruppi sotto indicati, delle persone di sesso femminile, sopra 10 di sesso maschile rilevate nel medesimo gruppo						Numero, per ciascuno dei tre gruppi sotto indicati, degli operai di età inferiore a 15 anni, sopra 10 di ogni età rilevati nel medesimo gruppo		
	In complesso	Padroni, capi, direttori		Impiegati (non appartenenti alle famiglie dei padroni)		Membri delle famiglie dei padroni		Operai				Padroni	Impiegati (non appartenenti alle famiglie dei padroni)	Membri delle famiglie dei padroni	Operai		Maschi e femmine	Maschi	Femmine		
		maschi	femmine	maschi	femmine	maschi	femmine	in complesso	di età						in complesso	di età					
									inferiore a 15 anni	superiore	inferiore					superiore				inferiore	superiore
		Numeri relativi a 10 persone occupate in complesso													Padroni	Impiegati (non appartenenti alle famiglie dei padroni)				Membri delle famiglie dei padroni	in complesso
maschi	femmine	maschi	femmine	maschi	femmine	in complesso	inferiore a 15 anni	superiore	inferiore	superiore	inferiore	superiore									
6 - Industrie che lavorano e utilizzano le fibre tessili.																					
Piemonte	181 496	0.25	0.09	0.24	0.07	0.10	0.16	9.10	0.22	2.08	1.17	5.63	3.88	2.81	16.36	29.49	52.69	27.01	1.53	0.96	1.72
Liguria	21 243	0.58	0.33	0.19	0.07	0.18	0.39	8.31	0.28	1.62	1.28	5.13	6.23	3.71	21.47	33.65	45.42	31.60	1.88	1.48	2.00
Lombardia	302 988	0.19	0.05	0.19	0.09	0.07	0.09	9.31	0.23	1.68	1.56	5.84	2.60	4.69	13.34	38.77	68.54	34.73	1.92	1.19	2.11
Veneto	64 561	0.33	0.10	0.21	0.07	0.14	0.18	8.97	0.21	1.65	1.40	5.71	3.06	3.27	12.46	38.14	65.46	34.60	1.80	1.15	1.97
Emilia	20 487	0.78	0.35	0.14	0.12	0.35	0.47	7.78	0.26	1.64	1.19	4.70	4.51	8.73	13.61	30.98	46.39	28.59	1.85	1.35	2.01
Toscana	29 912	0.74	0.23	0.22	0.04	0.33	0.39	8.05	0.23	2.22	0.60	5.01	3.13	1.81	11.60	22.87	25.87	22.56	1.03	0.94	1.07
Marche	11 360	0.78	0.39	0.10	0.08	0.32	0.52	7.82	0.34	1.32	1.13	5.03	5.00	7.82	16.30	37.10	33.30	38.08	1.88	2.04	1.83
Umbria	5 441	0.58	0.22	0.16	0.03	0.25	0.42	8.33	0.26	1.98	0.88	5.22	3.86	2.21	16.86	27.28	34.32	26.38	1.36	1.14	1.44
Lazio	9 185	1.18	0.62	0.25	0.07	0.45	0.87	6.57	0.35	1.91	0.49	3.82	5.31	2.63	19.16	19.11	14.09	20.02	1.28	1.54	1.14
Abruzzi e Molise	4 256	2.47	0.33	0.05	0.01	1.25	0.90	4.98	1.08	2.18	0.48	1.25	1.34	2.27	7.22	5.33	4.50	5.73	3.13	3.31	2.80
Campania	29 482	0.85	0.22	0.22	0.05	0.38	0.41	7.87	0.48	2.29	1.06	4.05	2.60	2.16	10.70	18.50	22.14	17.73	1.95	1.73	2.07
Puglie	6 869	1.75	0.43	0.07	0.01	0.69	0.88	6.17	1.06	2.11	1.24	1.76	2.46	0.80	12.80	9.47	11.71	8.34	3.74	3.35	4.15
Basilicata	1 072	2.46	0.22	0.01	..	1.11	0.44	5.76	2.03	2.50	0.49	0.74	0.91	..	3.95	2.70	2.39	2.95	4.38	4.49	3.97
Calabria	6 959	1.74	0.23	0.07	0.02	0.75	0.44	6.75	1.39	1.65	1.20	2.51	1.31	2.55	5.79	12.17	8.59	15.19	3.84	4.58	3.23
Sicilia	10 400	1.34	0.51	0.14	0.04	0.64	0.89	6.44	0.75	1.75	1.24	2.71	3.79	2.53	13.98	15.79	16.57	15.45	3.08	2.99	3.13
Sardegna	1 022	2.18	0.44	0.08	0.03	0.62	0.80	5.85	0.45	3.09	0.62	1.69	2.02	..	13.01	6.52	13.70	5.47	1.82	1.27	2.87
REGNO	656 733	0.40	0.13	0.20	0.08	0.16	0.22	8.82	0.28	1.82	1.33	5.39	3.24	3.81	13.10	31.99	47.27	29.63	1.83	1.34	1.98
7 - Industrie chimiche.																					
Piemonte	13 081	0.47	0.01	0.60	0.09	0.15	0.07	8.61	0.09	5.61	0.16	2.75	0.33	1.42	4.74	5.11	18.53	4.90	0.29	0.16	0.56
Liguria	6 317	0.62	0.02	0.43	0.04	0.19	0.04	8.66	0.13	5.27	0.10	3.16	0.25	0.99	2.27	6.05	8.02	6.00	0.27	0.24	0.32
Lombardia	16 543	0.52	0.01	0.69	0.13	0.20	0.09	8.36	0.19	4.60	0.29	3.28	0.25	1.86	4.72	7.45	15.06	7.14	0.57	0.40	0.81
Veneto	9 142	0.63	0.02	0.52	0.05	0.26	0.06	8.46	0.07	6.12	0.08	2.19	0.28	0.89	2.46	3.65	10.30	3.57	0.18	0.11	0.33
Emilia	10 118	0.36	0.02	0.62	0.06	0.10	0.05	8.77	0.05	6.26	0.16	2.30	0.44	0.97	5.45	3.89	31.15	3.87	0.24	0.08	0.65
Toscana	10 066	0.55	0.01	0.48	0.10	0.20	0.07	8.59	0.20	3.88	0.09	4.42	0.24	2.24	3.65	11.04	4.51	11.37	0.34	0.49	0.20
Marche	3 516	0.64	0.02	0.46	0.04	0.20	0.11	8.53	0.11	4.48	0.17	3.82	0.31	0.93	5.50	8.79	15.00	8.63	0.33	0.25	0.43
Umbria	2 708	0.34	0.00	0.65	0.04	0.14	0.06	8.77	0.08	6.67	0.10	1.92	0.11	0.69	4.05	2.99	12.27	2.88	0.21	0.12	0.49
Lazio	2 355	0.70	0.03	0.86	0.22	0.28	0.08	7.83	0.09	4.46	0.01	3.27	0.36	2.51	2.78	7.21	0.95	7.34	0.13	0.20	0.03
Abruzzi e Molise	2 073	0.95	0.04	0.39	0.01	0.49	0.23	7.89	0.05	3.48	0.02	4.34	0.40	0.25	4.75	12.37	5.00	12.47	0.09	0.14	0.06
Campania	8 792	0.59	0.03	0.44	0.05	0.33	0.13	8.43	0.17	4.36	0.16	3.74	0.50	1.23	3.91	8.64	9.86	8.59	0.39	0.37	0.42
Puglie	5 181	0.67	0.02	0.44	0.02	0.28	0.06	8.51	0.28	4.92	1.01	2.30	0.29	0.35	2.15	6.36	36.21	4.67	1.52	0.54	3.06
Basilicata	165	2.06	0.06	1.09	0.42	6.36	..	4.79	0.24	1.33	0.29	..	3.89	3.29	..	2.78	0.38	0	1.54
Calabria	1 688	1.84	0.01	0.22	..	0.83	0.26	6.84	0.29	6.11	0.11	0.33	0.10	0	3.07	0.68	3.75	0.53	0.57	0.45	2.47
Sicilia	7 978	0.78	0.02	0.42	0.04	0.45	0.12	8.17	0.54	4.64	0.30	2.69	0.21	0.99	2.62	5.76	5.55	5.78	1.02	1.03	1.00
Sardegna	1 206	0.95	0.02	0.32	0.07	0.33	0.07	8.24	0.09	2.88	0.93	4.34	0.18	2.31	2.00	17.69	101.82	15.03	1.23	0.31	1.76
REGNO	100 924	0.59	0.02	0.54	0.07	0.24	0.09	8.45	0.17	5.03	0.22	3.03	0.29	1.36	3.58	6.24	12.98	6.01	0.46	0.32	0.68

Segue TAVOLA XIII*. — DISTRIBUZIONE PER INDUSTRIE E PER CIRCOSCRIZIONI E CLASSIFICAZIONE DEL PERSONALE IN TUTTE LE IMPRESE CENSITE.

INDUSTRIE E CIRCOSCRIZIONI	PERSONE OCCUPATE												Numero, per ciascuno dei sei gruppi sotto indicati, delle persone di sesso femminile, sopra a 10 di sesso maschile rilevate nel medesimo gruppo					Numero, per ciascuno dei tre gruppi sotto indicati, degli operai di età inferiore a 15 anni, sopra 10 di ogni età rilevati nel medesimo gruppo					
	In complesso	Padroni, capi, direttori		Impiegati (non appartenenti alle famiglie dei padroni)		Membri delle famiglie dei padroni		Operai in complesso	Operai				Padroni	Impiegati (non appartenenti alle famiglie dei padroni)	Membri delle famiglie dei padroni	in complesso	di età		Maschi e femmine	Maschi	Femmine		
		maschi	femmine	maschi	femmine	maschi	femmine		inferiore	superiore	inferiore	superiore					inferiore	superiore				inferiore	superiore
Numeri relativi a 10 persone occupate in complesso																							
8 - Industrie corrispondenti a bisogni collettivi.																							
Piemonte	10 049	0.78	0.02	0.66	0.06	0.19	0.09	8.20	0.45	6.85	0.07	0.83	0.18	0.98	4.77	1.24	1.64	1.22	0.64	0.62	0.81		
Liguria	4 527	0.76	0.02	0.83	0.01	0.19	0.08	8.11	0.45	6.85	0.05	0.76	0.29	0.16	4.20	1.11	1.18	1.11	0.62	0.61	0.65		
Lombardia	23 092	0.54	0.02	0.75	0.10	0.12	0.07	8.40	0.52	7.13	0.12	0.63	0.26	1.35	5.38	0.98	2.32	0.89	0.76	0.68	1.59		
Veneto	5 316	1.10	0.01	0.57	0.06	0.32	0.08	7.86	0.40	6.67	0.08	0.71	0.14	0.99	2.68	1.12	2.09	1.07	0.61	0.56	1.04		
Emilia	4 437	0.95	0.02	0.57	0.05	0.32	0.11	7.98	0.53	6.77	0.06	0.62	0.21	0.91	3.45	0.94	1.10	0.92	0.74	0.73	0.86		
Toscana	6 769	0.83	0.02	0.93	0.03	0.28	0.06	7.85	0.34	6.78	0.02	0.71	0.32	0.30	2.17	1.03	0.78	1.04	0.47	0.48	0.36		
Marche	2 021	1.11	0.02	0.53	0.02	0.27	0.06	7.99	0.46	7.13	0.02	0.38	0.18	0.37	2.18	0.53	0.54	0.53	0.60	0.60	0.62		
Umbria	1 054	0.88	0.04	0.73	0.17	0.25	0.15	7.78	0.48	5.51	0.29	1.50	0.43	2.34	6.15	3.00	6.20	2.72	0.99	0.79	1.64		
Lazio	6 713	0.51	0.01	0.61	0.06	0.17	0.04	8.60	0.32	6.48	0.09	1.71	0.15	0.95	2.39	2.68	2.76	2.63	0.47	0.47	0.49		
Abruzzi e Molise	988	1.67	..	0.38	0.04	0.50	0.08	7.33	0.37	5.89	0.12	0.94	0	1.05	1.63	1.70	3.24	1.60	0.68	0.60	1.14		
Campania	5 501	0.72	0.02	1.01	0.08	0.32	0.06	7.79	0.44	6.87	0.06	0.42	0.25	0.73	1.89	0.66	1.49	0.61	0.65	0.60	1.35		
Puglie	2 361	0.84	0.01	0.77	..	0.33	0.03	8.02	0.61	6.50	0.47	0.44	0.10	0	1.04	1.28	7.72	0.67	1.36	0.86	5.21		
Basilicata	139	1.44	..	0.14	..	0.29	..	8.18	1.22	6.91	0	0	0	0	1.50	1.50	—		
Calabria	516	1.69	0.02	0.35	..	0.74	0.10	7.11	0.81	6.30	0.11	0	1.32	0	0	0	1.14	1.14	—		
Sicilia	2 802	1.03	0.01	0.64	..	0.45	0.07	7.80	0.63	6.98	0.02	0.17	0.14	0	1.60	0.26	0.34	0.25	0.83	0.82	1.09		
Sardegna	503	0.70	..	0.60	0.04	0.14	0.06	8.47	0.30	8.17	0	0.67	..	0	0	0	0.35	0.35	—		
REGNO	76 788	0.75	0.02	0.73	0.06	0.23	0.07	8.15	0.46	6.86	0.09	0.73	0.21	0.87	3.17	1.13	2.04	1.07	0.68	0.63	1.14		
9 - Associazioni di industrie appartenenti a diverse categorie.																							
Piemonte	7 935	0.40	0.02	0.47	0.13	0.24	0.07	8.67	0.41	6.25	0.36	1.65	0.44	2.71	2.75	3.01	8.72	2.63	0.89	0.62	1.79		
Liguria	3 152	0.40	0.01	0.41	0.02	0.16	0.02	8.98	0.31	6.70	0.12	1.55	0.31	0.54	1.00	2.28	1.92	2.32	0.81	0.84	0.70		
Lombardia	11 139	0.38	0.01	0.84	0.20	0.21	0.05	8.31	0.49	5.95	0.17	1.70	0.35	2.31	2.42	2.90	3.89	2.85	0.79	0.76	0.89		
Veneto	3 340	0.83	0.02	0.41	0.02	0.80	0.05	7.89	0.68	5.88	0.18	1.14	0.18	0.44	0.56	2.02	2.69	1.94	1.09	1.04	1.38		
Emilia	2 321	0.58	0.02	0.37	0.04	0.51	0.10	8.38	0.73	4.61	0.36	2.69	0.30	1.29	1.93	5.71	4.91	5.84	1.30	1.37	1.17		
Toscana	12 938	0.69	0.01	0.29	0.01	0.26	0.02	8.72	0.37	7.40	0.15	0.80	0.08	0.48	0.89	1.22	4.03	1.08	0.59	0.47	1.56		
Marche	985	0.29	0.01	0.57	0.05	0.15	0.08	8.84	0.13	5.94	0.23	2.54	0.34	0.89	5.33	4.57	17.69	4.27	0.41	0.22	0.84		
Umbria	615	0.42	0.02	0.34	..	0.28	0.16	8.78	0.07	8.29	..	0.42	0.38	0	5.88	0.51	..	0.51	0.07	0.08	0		
Lazio	1 878	0.45	0.02	0.71	0.09	0.38	0.08	8.27	0.41	5.92	0.19	1.75	0.35	1.28	2.08	3.06	4.62	2.95	0.73	0.66	0.99		
Abruzzi e Molise	284	1.20	0.04	0.67	0.04	0.25	0.18	7.64	0.95	6.30	0.11	0.28	0.29	0.53	..	0.53	1.11	0.45	1.38	1.31	2.73		
Campania	3 583	0.29	0.01	0.51	0.03	0.15	0.07	8.94	1.01	5.93	0.51	1.49	0.48	0.56	4.81	2.88	5.07	2.51	1.71	1.46	2.57		
Puglie	817	0.72	0.01	0.64	..	0.48	0.12	8.03	0.47	6.46	0.06	1.04	0.17	0	2.56	1.59	1.32	1.61	0.66	0.67	0.56		
Basilicata	76	1.05	..	0.39	..	0.79	0.26	7.50	3.42	4.08	0	0	0	4.56	4.56	—		
Calabria	274	1.13	..	0.55	..	0.47	0.44	7.41	0.29	5.26	1.06	0.80	0	0	9.23	3.36	..	1.53	1.82	0.53	5.69		
Sicilia	21 516	0.17	0.00	0.48	0.00	0.05	0.02	9.28	0.68	8.44	0.01	0.15	0.31	0.02	3.54	0.17	0.11	0.17	0.75	0.75	0.48		
Sardegna	331	0.90	0.03	0.51	..	0.39	0.12	8.04	1.03	7.01	0.33	0	3.08	0	0	0	1.28	1.28	—		
REGNO	71 184	0.42	0.01	0.50	0.06	0.22	0.04	8.76	0.56	7.01	0.16	1.02	0.25	1.11	1.99	1.56	2.85	1.46	0.82	0.74	1.35		

Segue TAVOLA XIII*. — DISTRIBUZIONE PER INDUSTRIE E PER CIRCOSCRIZIONI E CLASSIFICAZIONE DEL PERSONALE IN TUTTE LE IMPRESE CENSITE.

INDUSTRIE E CIRCOSCRIZIONI	PERSONE OCCUPATE												Numero, per ciascuno dei sei gruppi sotto indicati, delle persone di sesso femminile, sopra 10 di sesso maschile rilevate nel medesimo gruppo			Numero, per ciascuno dei tre gruppi sotto indicati, degli operai di età inferiore a 15 anni, sopra 10 di ogni età rilevati nel medesimo gruppo					
	In complesso	Padroni, capi, direttori		Impiegati (non appartenenti alle famiglie dei padroni)		Membri delle famiglie dei padroni		Operai					Padroni	Impiegati (non appartenenti alle famiglie dei padroni)	Membri delle famiglie dei padroni	Operai		Maschi e femmine	Maschi	Femmine	
		maschi	femmine	maschi	femmine	maschi	femmine	in complesso	maschi		femmine					in complesso	di età				
									inferiore a 15 anni	superiore	inferiore	superiore					inferiore				superiore
Numeri relativi a 10 persone occupate in complesso																					
2-0) - Industrie in complesso.																					
Piemonte	342 354	0.78	0.95	0.28	0.05	0.38	0.15	8.31	0.43	4.56	0.54	2.77	0.68	1.61	3.88	6.63	12.61	6.07	1.17	0.86	1.64
Liguria	132 604	0.84	0.99	0.32	0.02	0.33	0.14	8.27	0.42	6.24	0.25	1.35	1.03	0.60	4.15	2.41	6.00	2.16	0.81	0.63	1.57
Lombardia	657 853	0.64	0.93	0.28	0.07	0.34	0.11	8.52	0.45	4.04	0.81	3.21	0.54	2.39	3.30	8.94	17.87	7.94	1.48	1.00	2.01
Veneto	198 726	1.05	0.95	0.25	0.03	0.63	0.14	7.84	0.52	4.35	0.53	2.44	0.51	1.37	2.27	6.09	10.24	5.60	1.33	1.06	1.78
Emilia	146 301	1.38	0.07	0.25	0.03	0.79	0.23	7.25	0.55	4.96	0.25	1.50	0.54	1.38	2.95	3.18	4.54	3.02	1.10	1.00	1.42
Toscana	188 045	1.21	0.96	0.29	0.02	0.66	0.15	7.61	0.44	5.40	0.16	1.61	0.49	0.69	2.26	3.02	3.61	2.98	0.79	0.76	0.90
Marche	49 623	1.46	0.11	0.22	0.03	0.81	0.25	7.13	0.57	4.25	0.33	1.99	0.78	1.15	3.08	4.82	5.88	4.68	1.26	1.18	1.43
Umbria	32 106	1.42	0.96	0.26	0.02	0.74	0.17	7.33	0.36	5.17	0.17	1.32	0.40	0.58	2.37	2.57	4.86	2.42	0.73	0.61	1.16
Lazio	72 366	1.31	0.12	0.33	0.03	0.63	0.21	7.37	0.48	5.75	0.09	1.05	0.92	0.84	3.28	1.84	1.95	1.83	0.77	0.77	0.81
Abruzzi e Molise	36 966	2.41	0.08	0.14	0.00	1.36	0.30	5.70	0.67	4.20	0.11	0.72	0.34	0.81	2.23	1.72	1.71	1.72	1.37	1.37	1.37
Campania	158 119	1.19	0.07	0.34	0.02	0.62	0.21	7.56	0.65	5.23	0.30	1.37	0.57	0.57	3.38	2.83	4.51	2.62	1.26	1.11	1.77
Puglie	82 699	1.77	0.96	0.22	0.00	0.75	0.17	7.03	0.93	5.42	0.21	0.47	0.36	0.09	2.31	1.06	2.25	0.86	1.63	1.46	3.10
Basilicata	11 562	2.39	0.99	0.10	..	1.22	0.22	5.98	0.88	4.70	0.08	0.33	0.39	0	1.82	0.73	0.88	0.70	1.59	1.57	1.90
Calabria	40 358	2.32	0.10	0.09	0.00	1.04	0.31	6.15	1.07	3.99	0.33	0.76	0.42	0.39	2.96	2.16	3.11	1.91	2.28	2.11	3.04
Sicilia	120 740	1.59	0.99	0.24	0.01	0.77	0.25	7.05	0.94	5.31	0.18	0.63	0.56	0.35	3.20	1.30	1.91	1.20	1.58	1.50	2.19
Sardegna	34 016	1.17	0.03	0.29	0.00	0.43	0.09	7.99	0.56	6.64	0.08	0.71	0.26	0.16	2.02	1.10	1.42	1.07	0.80	0.77	1.00
REGNO	2 304 438	1.05	0.06	0.27	0.04	0.54	0.16	7.87	0.53	4.76	0.46	2.12	0.56	1.38	2.99	4.87	8.60	4.45	1.26	1.01	1.78

TAVOLA XIV*. — DISTRIBUZIONE PER CIRCOSCRIZIONI E CLASSIFICAZIONI VARIE DEL PERSONALE NELLE IMPRESE CHE OCCUPANO AL PIÙ DIECI INDIVIDUI.

CIRCOSCRIZIONI	PERSONE OCCUPATE										Numero, per ciascuno dei cinque gruppi sotto indicati, delle persone di sesso femminile, sopra 10 di sesso maschile rilevate nel medesimo gruppo				Numero, per ciascuno dei tre gruppi sotto indicati, degli operai di età inferiore a 15 anni, sopra 10 di ogni età rilevati nel medesimo gruppo			
	In complesso	Padroni, capi, direttori		Membri delle famiglie dei padroni		In complesso	Operai				Padroni	Membri delle famiglie dei padroni	Operai		Maschi e femmine	Maschi	Femmine	
		maschi	femmine	maschi	femmine		di età						in complesso	di età				
							inferiore	superiore	inferiore	superiore				inferiore				superiore
							a 15 anni											a 15 anni
Numeri relativi a 10 persone occupate in complesso																		
Comuni.																		
Alessandria	1 675	2·44	0·13	1·37	0·35	5·72	0·77	4·10	0·21	0·64	0·51	2·53	1·75	2·79	1·56	1·72	1·58	2·52
Asti	1 992	2·44	0·22	1·01	0·37	5·95	1·18	3·96	0·18	0·64	0·88	3·61	1·58	1·48	1·61	2·28	2·30	2·16
Casale Monferrato	1 319	2·13	0·31	1·27	0·59	5·70	0·89	3·56	0·35	0·90	1·46	4·67	2·81	3·93	2·53	2·17	1·99	2·79
Novi Ligure	709	2·48	0·17	1·00	0·23	6·12	1·07	3·98	0·27	0·80	0·69	2·26	2·12	2·50	2·02	2·19	2·12	2·50
Tortona	727	2·57	0·22	1·39	0·65	5·17	0·65	3·88	0·11	0·54	0·86	4·66	1·43	1·70	1·38	1·46	1·43	1·70
Valenza	483	2·84	0·17	0·89	0·81	5·30	0·85	3·29	0·19	0·97	0·58	9·07	0·28	2·20	2·96	1·95	2·06	1·61
Mondovi	836	2·39	0·23	1·10	0·69	5·59	0·84	3·84	0·22	0·69	0·95	6·30	1·95	2·57	1·81	1·88	1·79	2·37
Savigliano	679	2·78	0·01	1·34	0·93	4·93	0·62	4·04	0·13	0·15	0·06	6·93	0·61	2·14	0·37	1·52	1·33	4·74
Novara	1 764	2·30	0·14	1·18	0·75	5·63	0·84	3·66	0·18	0·95	0·62	6·35	2·52	2·15	2·60	1·82	1·88	1·60
Biella	701	1·85	0·19	0·94	0·33	6·69	0·73	4·85	0·16	0·96	1·00	3·48	1·99	2·16	1·97	1·32	1·30	1·41
Borghesio	481	2·49	0·19	1·00	0·58	5·74	0·96	3·93	0·15	0·71	0·75	5·84	1·74	1·52	1·80	1·92	1·96	1·71
Crusinallo	81	3·70	..	0·49	..	5·80	1·11	4·44	..	0·25	0	..	0·44	0	0·56	1·91	2·00	..
Intra	511	2·68	0·16	0·86	0·65	5·66	1·00	3·84	0·10	0·72	0·58	7·50	1·71	0·98	1·89	1·94	2·07	1·19
Vercelli	1 532	2·34	0·25	0·95	0·88	5·58	0·93	3·77	0·24	0·64	1·06	9·31	1·88	2·59	1·70	2·11	1·99	2·74
Torino	19 513	1·91	0·30	0·77	0·65	6·37	0·78	4·21	0·23	1·14	1·57	8·48	2·75	2·96	2·72	1·58	1·56	1·67
Ciriè	213	1·88	..	2·16	0·28	5·68	0·66	4·74	0·09	0·19	0	1·30	0·53	1·43	0·40	1·33	1·22	..
Chieri	488	2·17	0·04	0·90	0·88	6·00	1·13	4·26	0·06	0·55	0·19	9·77	1·14	0·55	1·80	1·98	2·09	1·00
Collegno	144	2·43	..	1·32	0·14	6·11	0·42	5·35	..	0·35	0	1·05	0·61	..	0·65	0·68	0·73	..
Ivrea	846	1·96	0·22	1·02	0·34	6·45	1·28	4·16	0·30	0·72	1·15	3·38	1·87	2·31	1·73	2·44	2·35	2·36
Pinerolo	604	2·45	0·20	1·23	0·71	5·41	0·73	3·34	0·40	0·94	0·81	5·81	3·29	5·45	2·82	2·08	1·79	2·96
Genova	15 305	2·39	0·45	0·79	0·56	5·81	1·05	3·42	0·32	1·02	1·88	7·09	2·99	3·03	2·98	2·36	2·36	2·39
Arcola	44	3·41	..	0·23	0·23	6·14	0·91	4·32	..	0·91	0	..	1·74	..	2·11	1·48	1·74	..
Bolzaneto	100	2·90	0·10	1·20	0·10	5·70	0·80	4·60	..	0·30	0·34	0·83	0·56	..	0·65	1·40	1·48	..
Cornigliano Ligure	334	2·51	0·03	0·84	0·18	6·44	1·08	4·94	0·15	0·27	0·12	2·14	0·70	0·39	0·55	1·91	1·79	3·57
Rivarolo Ligure	441	2·29	0·14	1·16	0·48	5·94	0·95	3·17	0·50	1·32	0·59	4·12	4·40	5·24	4·14	2·44	2·31	2·75
San Pier d'Arona	1 119	2·39	0·11	0·91	0·19	6·41	1·03	4·51	0·13	0·74	0·45	2·06	1·56	1·22	1·64	1·80	1·85	1·45
Savona	1 576	2·54	0·30	0·81	0·43	5·91	0·56	4·08	0·26	1·01	1·20	5·35	2·73	4·61	2·47	1·39	1·22	2·06
Sestri Ponente	481	2·42	0·19	1·32	0·33	5·74	0·73	3·72	0·17	1·07	0·77	2·50	2·75	2·11	2·89	1·66	1·74	1·33
Spezia	1 942	2·28	0·40	0·90	0·43	5·99	0·48	4·11	0·19	1·22	1·74	4·80	2·25	3·98	2·96	1·18	1·04	1·36
Voltri	436	2·11	0·18	1·54	0·41	5·73	1·08	2·68	0·41	1·56	0·87	1·48	5·24	3·83	5·82	2·60	2·87	2·09
Bergamo	2 376	2·56	0·24	1·05	0·51	5·64	0·91	4·15	0·14	0·44	0·92	4·86	1·10	1·52	1·05	1·86	1·80	2·41
Alzano Maggiore	104	2·60	..	1·73	0·19	5·48	0·96	4·52	0	1·11	0	0	0	1·75	1·75	—
Capriate d'Adda	—	—	—	—	—	—	—	—	—	—	—	—	—	—	—	—	—	—
Cene	32	3·13	..	1·88	..	5·00	0·31	4·38	..	0·31	0	..	0·67	..	0·71	1·63	0·67	..
Treviglio	576	2·29	0·05	1·32	0·69	5·64	0·92	4·58	0·05	0·09	0·23	5·26	0·25	0·57	0·19	1·72	1·67	..
Brescia	3 033	2·21	0·13	1·30	0·48	5·88	0·87	4·08	0·14	0·79	0·60	3·70	1·87	1·55	1·94	1·71	1·76	1·46
Palazzolo sull'Oglio	170	2·06	0·12	1·35	0·47	6·00	0·59	5·00	0·18	0·24	0·57	3·48	0·74	3·00	0·47	1·27	1·05	..
Como	2 030	1·98	0·29	0·73	0·51	6·49	0·88	4·37	0·13	1·11	1·44	6·96	2·36	1·45	2·55	1·56	1·68	1·03
Cantù	1 652	2·44	0·03	2·31	0·07	5·15	1·05	3·99	0·02	0·09	0·13	0·29	0·23	0·23	0·23	2·09	2·09	2·11
Castello sopra Lecco	267	2·10	0·04	0·82	0·11	6·93	0·90	5·39	..	0·64	0·18	1·36	1·01	0	1·18	1·30	1·43	0

Segue TAVOLA XIV*. — DISTRIBUZIONE PER CIRCOSCRIZIONI E CLASSIFICAZIONI VARIE DEL PERSONALE NELLE IMPRESE CHE OCCUPANO AL PIÙ DIECI INDIVIDUI.

CIRCOSCRIZIONI	PERSONE OCCUPATE										Numero, per ciascuno dei cinque gruppi sotto indicati, delle persone di sesso femminile, sopra 10 di sesso maschile rilevate nel medesimo gruppo				Numero, per ciascuno dei tre gruppi sotto indicati, degli operai di età inferiore a 15 anni, sopra 10 di ogni età rilevati nel medesimo gruppo			
	In complesso	Padroni, capi, direttori		Membri delle famiglie dei padroni		in complesso	Operai				Padroni	Membri delle famiglie dei padroni	in complesso	Operai		Maschi e femmine	Maschi	Femmine
		maschi	femmine	maschi	femmine		maschi		femmine					di età				
							inferiore	superiore	inferiore	superiore				inferiore	superiore			
							a 15 anni											
Numeri relativi a 10 persone occupate in complesso																		
<i>Segue Comuni.</i>																		
Lecco	1 175	2·16	0·07	0·98	0·48	6·97	1·00	4·55	0·20	0·62	0·32	5·14	1·47	1·97	1·37	1·87	1·79	2·40
Luino	296	2·53	..	0·81	0·34	6·32	1·22	4·97	..	0·14	0	4·17	0·22	..	0·28	1·93	1·97	..
Varese	1 114	2·19	0·14	0·54	0·50	6·62	1·27	4·08	0·29	0·99	0·66	9·33	2·38	2·27	2·42	2·34	2·37	2·25
Cremona	2 100	1·83	0·27	0·90	0·45	6·56	0·90	3·89	0·45	1·31	1·46	4·97	3·67	4·95	3·38	2·06	1·89	2·54
Crema	308	2·23	0·27	0·77	0·14	6·60	1·04	4·63	0·26	0·67	1·23	1·77	1·64	2·50	1·44	1·97	1·83	2·80
Soresina	481	2·37	0·15	1·25	0·17	6·07	0·87	4·45	0·10	0·64	0·63	1·33	1·41	1·19	1·45	1·61	1·64	1·39
Mantova	906	2·09	0·15	0·98	0·40	6·38	1·09	4·50	0·28	0·51	0·74	4·05	1·40	2·53	1·13	2·15	1·95	3·52
Milano	28 470	2·20	0·21	0·85	0·71	6·03	0·77	4·02	0·17	1·07	0·96	8·89	2·60	2·20	2·67	1·55	1·60	1·36
Affori	383	2·95	0·05	1·44	0·31	5·25	0·78	3·86	0·05	0·55	0·18	2·18	1·99	0·67	1·42	1·59	1·69	0·87
Busto Arsizio	898	2·47	0·11	1·22	0·53	5·66	1·01	4·32	0·16	0·17	0·45	4·36	0·60	1·54	0·39	2·07	1·90	4·83
Castellanza	121	2·89	..	1·24	0·74	5·12	0·91	4·21	0	6·00	0	0	0	1·77	1·77	—
Codogno	12	2·36	0·48	1·18	0·46	5·52	0·70	3·86	0·42	0·53	2·02	3·93	2·09	6·00	1·38	2·04	1·54	4·41
Desio	210	2·10	0·05	1·57	0·05	6·24	0·86	5·24	..	0·14	0·23	0·30	0·23	0	0·27	1·38	1·41	..
Gallarate	1 272	2·30	0·14	0·61	0·33	6·62	1·42	4·04	0·30	0·86	0·61	5·45	2·13	2·11	2·16	2·59	2·59	2·57
Greco Milanese	363	2·18	0·08	0·85	1·16	5·73	0·83	3·20	0·08	1·63	0·88	13·55	4·25	1·00	5·09	1·59	2·06	0·48
Legnano	599	2·82	0·07	1·59	0·53	4·99	1·10	3·74	0·03	0·12	0·24	3·37	0·31	0·30	0·31	2·27	2·28	..
Lodi	854	2·24	0·23	1·55	0·75	5·23	1·22	3·15	0·22	0·64	1·05	4·85	1·98	1·83	2·04	2·75	2·79	2·37
Magenta	99	2·32	..	2·02	0·10	5·56	1·01	4·34	..	0·20	0	0·50	0·88	0	0·47	1·82	1·89	..
Monza	2 087	2·33	0·19	1·86	0·65	5·43	0·95	3·75	0·16	0·62	0·80	4·77	1·66	1·67	1·66	2·03	2·02	2·03
Nerviano	196	2·61	0·05	3·42	0·41	3·52	0·41	2·91	..	0·21	0·20	1·19	0·62	..	0·70	1·16	1·28	..
Parabiago	107	1·96	..	2·24	0·28	5·51	0·47	4·11	0·47	0·47	0	1·25	2·04	..	1·14	1·69	1·02	5·00
Saronno	536	2·24	0·02	1·49	0·26	5·99	1·40	4·50	0·04	0·06	0·08	1·75	0·16	0·27	0·12	2·40	2·37	..
Seregno	169	2·13	0·12	1·30	0·36	6·09	0·30	4·97	0·18	0·65	0·56	2·73	1·58	..	1·31	0·77	0·56	2·14
Sesto San Giovanni	350	1·86	..	1·63	0·34	6·17	0·80	5·14	0·03	0·20	0	2·11	0·38	0·36	0·39	1·34	1·35	..
Somma Lombarda	328	3·38	0·03	2·29	1·34	2·96	0·43	1·95	0·15	0·43	0·09	5·87	2·44	3·57	2·19	1·96	1·79	2·63
Pavia	2 044	1·84	0·29	0·85	0·84	6·17	0·93	3·86	0·23	1·14	1·59	9·89	2·87	2·46	2·97	1·89	1·95	1·67
Vigevano	1 029	2·22	0·28	1·10	0·72	5·69	0·56	2·94	0·52	1·65	1·27	6·55	6·20	9·31	5·61	1·91	1·61	2·41
Voghera	810	2·06	0·25	1·23	0·73	5·73	0·98	3·47	0·30	0·99	1·20	5·90	2·89	3·04	2·85	2·22	2·19	2·31
Padova	2 853	2·27	0·14	1·03	0·48	6·08	1·13	3·97	0·21	0·78	0·63	4·64	1·94	1·83	0·97	2·19	2·22	2·09
Treviso	1 360	2·07	0·21	1·23	0·39	6·10	1·01	4·18	0·17	0·75	0·99	3·17	1·77	1·68	1·80	1·93	1·94	1·34
Vittorio	675	2·98	0·21	1·73	0·56	4·52	0·76	3·01	0·27	0·49	0·70	3·25	2·01	3·53	1·63	2·26	2·01	3·53
Udine	1 981	1·90	0·33	0·81	0·32	6·64	1·21	3·78	0·34	1·32	1·73	3·91	3·23	2·80	3·50	2·33	2·42	1·98
Pordenone	507	2·70	0·18	1·54	0·28	5·31	1·42	3·39	0·10	0·39	0·66	1·79	1·03	0·69	1·16	2·86	2·95	2·00
Venezia	4 961	2·14	0·24	0·91	0·42	6·30	0·75	4·12	0·18	1·25	1·10	4·56	2·94	2·39	3·05	1·48	1·54	1·25
Murano	103	1·65	0·29	0·97	0·58	6·50	0·19	3·40	0·68	2·23	1·76	6·00	8·11	..	6·57	1·35	0·54	2·33
Verona	3 275	2·31	0·26	0·83	0·41	6·19	0·89	4·11	0·29	0·90	1·12	4·98	2·38	3·22	2·20	1·90	1·78	2·41
Vicenza	1 786	2·51	0·26	1·13	0·39	5·71	0·99	3·89	0·15	0·68	1·03	3·47	1·71	1·53	1·76	1·99	2·02	1·81
Schio	395	2·53	0·08	1·04	0·33	6·03	0·58	4·46	0·23	0·76	0·30	3·17	1·96	3·91	1·70	1·35	1·16	2·31
Valdagno	277	3·10	0·11	1·30	0·58	4·91	0·61	4·12	0·07	0·11	0·35	4·44	0·38	1·18	0·26	1·40	1·30	..
Bologna	9 111	2·16	0·28	0·82	0·50	6·25	0·68	4·10	0·23	1·24	1·30	6·08	3·08	3·39	3·03	1·46	1·43	1·57

Segue TAVOLA XIV*. — DISTRIBUZIONE PER CIRCOSCRIZIONI E CLASSIFICAZIONI VARIE DEL PERSONALE NELLE IMPRESE CHE OCCUPANO AL PIÙ DIECI INDIVIDUI.

CIRCOSCRIZIONI	PERSONE OCCUPATE										Numero, per ciascuno dei cinque gruppi sotto indicati, delle persone di sesso femminile, sopra 10 di sesso maschile rilevate nel medesimo gruppo					Numero, per ciascuno dei tre gruppi sotto indicati, degli operai di età inferiore a 15 anni, sopra 10 di ogni età rilevati nel medesimo gruppo						
	In complesso	Padroni, capi, direttori		Membri delle famiglie dei padroni		In complesso	Operai				Padroni	Membri delle famiglie dei padroni	In complesso	di età		Maschi e femmine	Maschi	Femmine				
		maschi	femmine	maschi	femmine		maschi	femmine	maschi	femmine				inferiore	superiore				inferiore	superiore	inferiore	superiore
		a 15 anni																				
Numeri relativi a 10 persone occupate in complesso																						
Segue Comuni.																						
Imola	901	2.49	0.09	1.39	0.48	5.56	1.41	3.76	0.07	0.32	0.36	3.44	0.75	0.47	0.86	2.65	2.73	1.71				
Ferrara	1 979	2.48	0.14	1.62	0.37	5.39	1.26	3.46	0.18	0.49	0.57	2.31	1.44	1.44	1.43	2.68	2.68	2.69				
Forlì	1 293	3.40	0.09	1.25	0.22	5.04	1.19	3.42	0.07	0.36	0.27	1.74	0.94	0.58	1.06	2.50	2.58	1.61				
Cesena	1 014	2.68	0.33	1.79	0.38	4.81	0.81	3.08	0.26	0.67	1.21	2.14	2.39	3.17	2.18	2.21	2.08	2.77				
Rimini	685	2.22	0.22	0.76	0.51	6.29	1.05	3.74	0.35	1.15	0.99	6.73	3.14	3.33	3.09	2.23	2.20	2.33				
Modena	2 124	2.62	0.10	1.13	0.42	5.73	1.03	4.18	0.12	0.40	0.40	3.71	1.00	1.19	0.96	2.00	1.96	2.34				
Carpi	832	2.69	0.08	1.78	0.58	4.87	0.65	3.92	0.05	0.25	0.31	3.24	0.66	0.74	0.64	1.43	1.43	1.60				
Parma	2 288	2.08	0.28	0.99	0.45	6.21	1.21	3.32	0.39	1.29	1.34	4.51	3.71	3.21	3.89	2.58	2.66	2.32				
Piacenza	1 690	1.99	0.39	0.80	0.37	6.46	0.86	3.84	0.44	1.31	1.96	4.59	3.72	5.07	3.43	2.92	1.84	2.50				
Ravenna	1 522	2.46	0.34	1.10	0.34	5.76	0.93	3.27	0.41	1.14	1.36	3.11	3.70	4.44	3.49	2.34	2.22	2.66				
Faenza	1 391	2.26	0.30	1.27	0.49	5.68	0.70	3.38	0.29	1.31	1.34	3.84	3.93	4.23	3.87	1.75	1.71	1.84				
Reggio nell'Emilia	2 737	2.66	0.10	1.70	0.58	4.97	0.91	3.32	0.20	0.55	0.37	3.40	1.76	2.17	1.65	2.23	2.15	2.65				
Arezzo	1 448	3.22	0.32	1.69	0.34	4.43	0.93	2.40	0.28	0.83	1.01	2.01	3.32	2.96	3.46	2.73	2.80	2.50				
San Giovanni Valdarno	210	2.95	..	1.86	0.24	4.95	0.57	3.48	0.05	0.86	0	1.28	2.24	0.83	2.47	1.25	1.42	0.53				
Firenze	9 548	2.39	0.24	0.86	0.27	6.25	0.62	4.50	0.12	1.01	0.99	3.08	2.20	1.88	2.25	1.18	1.21	1.03				
Prato	770	2.00	0.05	1.68	0.57	5.71	0.52	4.58	..	0.60	0.26	3.41	1.17	0	1.30	0.91	1.02	0				
Pistoia	2 126	2.73	0.09	1.59	0.45	5.13	0.91	3.73	0.13	0.36	0.34	2.80	1.04	1.39	0.96	2.03	1.96	2.62				
Sesto Fiorentino	429	2.52	..	1.82	0.14	5.52	0.49	4.73	..	0.30	0	0.77	0.58	0	0.64	0.89	0.94	0				
Massa Marittima	380	3.45	0.13	1.92	0.24	4.26	0.79	2.97	0.05	0.45	0.38	1.23	1.33	0.67	1.50	1.98	2.11	1.05				
Livorno	3 752	2.52	0.21	1.40	0.43	5.41	0.59	3.60	0.13	1.10	0.96	3.07	2.92	2.14	3.04	1.32	1.40	1.03				
Portoferraio	231	2.77	..	0.65	0.17	6.41	2.08	4.11	0.04	0.17	0	2.67	0.35	0.21	0.42	3.31	3.86	..				
Lucca	2 255	2.25	0.27	1.26	0.35	5.88	0.95	4.12	0.16	0.65	1.18	2.75	1.59	1.64	1.58	1.88	1.87	1.93				
Capannori	1 528	3.79	0.18	1.70	0.39	3.95	0.64	2.82	0.13	0.35	0.48	2.23	1.40	2.04	1.25	1.96	1.85	2.70				
Pietrasanta	606	1.90	0.02	1.04	0.23	6.82	0.40	5.87	0.05	0.50	0.09	2.22	0.87	1.25	0.84	0.66	0.63	0.91				
Seravezza	542	1.99	0.04	0.65	0.11	7.21	0.65	6.36	0.07	0.13	0.19	1.71	0.29	1.14	0.20	1.00	0.92	3.63				
Viareggio	721	2.05	0.11	0.94	0.08	6.81	0.76	5.31	0.11	0.62	0.54	0.88	1.21	1.45	1.18	1.28	1.26	1.51				
Carrara	3 108	2.28	0.10	0.59	0.09	6.94	0.65	5.95	0.09	0.25	0.45	1.53	0.52	1.34	0.43	1.06	0.98	2.55				
Pisa	2 207	2.54	0.17	1.03	0.19	6.07	1.01	4.29	0.26	0.50	0.66	1.89	1.43	2.54	1.17	2.10	1.91	3.39				
Cascina	1 00	2.50	..	1.72	0.17	5.61	1.36	3.69	0.07	0.49	0	0.99	1.11	0.51	1.32	2.65	2.69	1.25				
Piombino	421	2.42	0.07	0.97	0.55	5.99	0.76	4.06	0.45	0.71	0.29	5.61	1.93	5.94	1.17	2.02	1.58	4.87				
Pontedera	432	2.87	0.05	1.76	0.37	4.95	0.51	3.56	0.12	0.76	0.16	2.11	2.16	2.27	2.14	1.26	1.25	1.32				
Siena	1 664	2.46	0.10	1.26	0.16	6.02	0.85	4.69	0.07	0.41	0.39	1.29	0.86	0.78	0.87	1.52	1.53	1.39				
Ancona	1 792	2.17	0.30	1.04	0.42	6.07	1.03	4.05	0.21	0.78	1.39	4.09	1.94	2.00	1.93	2.04	2.03	2.09				
Iesi	688	2.38	0.17	1.02	0.52	5.90	1.34	3.91	0.09	0.57	0.73	5.14	1.25	0.65	1.45	2.42	2.55	1.33				
Ascoli Piceno	1 218	2.43	0.60	0.94	0.38	5.66	0.56	3.79	0.17	1.13	2.47	4.04	3.00	3.09	2.99	1.29	1.28	2.14				
Pesaro	715	2.73	0.13	0.92	0.29	5.93	0.92	3.59	0.48	0.94	0.46	3.18	3.13	5.15	2.61	2.36	2.05	3.37				
Fano	794	2.19	0.33	1.32	0.57	5.59	1.06	3.58	0.31	0.64	1.49	4.29	2.07	2.98	1.80	2.46	2.28	3.29				
Perugia	2 116	2.47	0.11	1.61	0.20	5.61	0.71	4.29	0.10	0.51	0.46	1.23	1.21	1.39	1.18	1.45	1.43	1.64				
Foligno	774	2.62	0.13	1.43	0.41	5.40	0.30	4.28	0.16	0.67	0.49	2.88	1.81	5.22	1.57	0.84	0.65	1.88				
Spoleto	741	2.73	0.20	1.59	0.62	4.86	0.50	3.82	0.04	0.50	0.74	3.90	1.25	0.81	1.31	1.11	1.16	0.74				

Segue TAVOLA XIV*. — DISTRIBUZIONE PER CIRCOSCRIZIONI E CLASSIFICAZIONI VARIE DEL PERSONALE NELLE IMPRESE CHE OCCUPANO AL PIÙ DIECI INDIVIDUI.

CIRCOSCRIZIONI	PERSONE OCCUPATE										Numero, per ciascuno dei cinque gruppi sotto indicati, delle persone di sesso femminile, sopra 10 di sesso maschile rilevate nel medesimo gruppo					Numero, per ciascuno dei tre gruppi sotto indicati, degli operai di età inferiore a 15 anni, sopra 10 di ogni età rilevati nel medesimo gruppo						
	In complesso	Padroni, capi, direttori		Membri delle famiglie dei padroni		In complesso	Operai				Padroni	Membri delle famiglie dei padroni	in complesso	di età		Maschi e femmine	Maschi	Femmine				
		maschi	femmine	maschi	femmine		maschi	femmine	maschi	femmine				maschi	femmine				inferiore	superiore	inferiore	superiore
		inferiore		superiore			inferiore		superiore					inferiore					superiore			
a 15 anni																						
Numeri relativi a 10 persone occupate in complesso																						
Segue Comuni.																						
Terni	953	2·83	0·07	0·67	0·41	6·52	0·93	4·77	0·14	0·67	0·32	6·09	1·42	1·46	1·41	1·64	1·64	1·69				
Roma	16 304	2·08	0·33	1·05	0·47	6·07	0·60	4·25	0·12	1·11	1·57	4·54	2·54	1·98	2·61	1·17	1·23	0·96				
Civitavecchia	643	2·26	0·03	1·09	0·61	6·02	0·48	4·84	0·26	0·44	0·14	5·57	1·32	5·48	0·90	1·24	0·91	3·78				
Napoli	16 162	2·30	0·17	1·32	0·38	5·82	0·82	4·08	0·17	0·75	0·75	2·87	1·87	2·06	1·83	1·70	1·67	1·85				
Castellamare di Stabia	928	2·69	0·09	1·14	0·54	5·54	1·21	4·01	0·03	0·26	0·32	4·72	0·62	0·54	0·65	2·30	2·32	2·00				
Pozzuoli	237	2·07	0·68	1·18	1·43	4·61	0·80	2·03	0·38	1·43	3·27	12·14	6·42	4·74	7·08	2·54	2·84	2·09				
San Giovanni a Teduccio	484	2·09	0·04	1·69	0·50	5·68	1·51	3·16	0·33	0·68	0·20	2·93	2·17	2·19	2·16	3·24	3·23	3·27				
Torre Annunziata	609	2·18	0·03	1·31	0·25	6·22	1·90	4·27	0·05	..	0·15	1·88	0·08	0·26	0	3·14	3·09	..				
Salerno	717	2·68	0·13	0·99	0·40	5·80	1·13	4·16	0·15	0·36	0·47	4·08	0·98	1·36	0·87	2·21	2·14	2·97				
Nocera Inferiore	591	2·55	0·07	1·32	0·64	5·41	0·76	3·93	0·14	0·59	0·26	4·87	1·55	1·78	1·51	1·65	1·63	1·86				
Pellezzano	58	2·93	..	0·17	0·34	6·55	0·52	5·69	0·17	0·17	0	..	0·56	..	0·30	1·05	0·83	..				
Bari delle Puglie	5 373	1·94	0·19	0·64	0·35	6·88	2·48	3·71	0·33	0·36	0·97	5·41	1·12	1·33	0·97	4·08	4·01	4·77				
Andria	1 874	2·46	0·05	0·81	0·03	6·64	0·46	6·15	..	0·03	0·22	0·39	0·48	0	0·05	0·69	0·69	..				
Barletta	1 589	2·24	0·04	1·07	0·21	6·43	0·64	5·46	0·06	0·28	0·20	2·00	0·56	0·89	0·52	1·08	1·05	1·67				
Taranto	2 515	2·62	0·16	0·84	0·28	6·10	1·23	4·32	0·20	0·36	0·59	3·32	1·00	1·62	0·83	2·34	2·22	3·57				
Reggio di Calabria	1 626	2·48	0·14	1·26	0·52	5·61	1·04	4·00	0·13	0·44	0·55	4·10	1·14	1·24	1·11	2·09	2·06	2·26				
Caltanissetta	788	2·78	0·18	1·78	0·38	4·89	1·64	2·78	0·15	0·32	0·64	2·14	1·06	0·93	1·14	3·66	3·71	3·24				
Castrogiovanni	879	2·30	0·15	0·81	0·16	6·59	1·79	4·62	0·08	0·10	0·64	1·97	0·28	0·45	0·22	2·83	2·79	4·37				
Catania	4 196	2·17	0·09	1·50	0·50	5·75	0·91	4·22	0·19	0·42	0·39	3·33	1·20	2·13	1·00	1·92	1·77	3·14				
Casteltermini	368	3·45	0·19	0·84	0·38	5·14	0·11	4·84	..	0·19	0·55	4·52	0·88	..	0·39	0·21	0·22	..				
Messina	1 126	2·18	0·10	1·09	0·22	6·41	0·76	4·82	0·22	0·60	0·45	2·03	1·46	2·91	1·23	1·54	1·37	2·72				
Palermo	7 501	2·01	0·06	1·00	0·30	6·63	1·39	4·60	0·20	0·44	0·30	3·01	1·07	1·43	0·96	2·39	2·32	3·10				
Trapani	3 615	2·64	0·40	0·76	0·61	5·58	2·08	2·57	0·34	0·59	1·52	7·94	2·00	1·65	2·28	4·34	4·47	3·69				
Cagliari	1 166	1·76	0·09	0·91	0·24	7·01	1·54	5·11	0·03	0·32	0·49	2·64	0·53	0·22	0·62	2·25	2·32	0·98				
Arbus	50	2·80	..	0·40	..	6·80	0·20	6·60	0	..	0	..	0	0·29	0·29	—				
Fluminimaggiore	154	3·31	0·39	1·23	1·49	3·57	0·97	2·60	1·18	12·11	0	0	0	2·73	2·73	—				
Iglesias	258	2·40	..	0·47	..	7·13	0·23	6·43	..	0·47	0	0	0·70	..	0·72	0·33	0·35	0				
Sassari	1 200	2·83	0·06	0·95	0·09	6·07	1·37	4·55	..	0·15	0·21	0·97	0·25	0	0·33	2·25	2·31	0				
Provincie.																						
Alessandria	15 762	2·89	0·18	1·63	0·46	4·84	0·71	3·48	0·15	0·49	0·62	2·84	1·53	2·12	1·41	1·79	1·70	2·35				
Cuneo	13 572	3·06	0·23	1·76	0·63	4·31	0·47	3·28	0·12	0·43	0·76	3·54	1·47	2·70	1·30	1·40	1·26	2·31				
Novara	18 245	2·92	0·14	1·36	0·48	5·10	0·73	3·80	0·12	0·45	0·48	3·54	1·26	1·65	1·18	1·67	1·62	2·12				
Torino	34 749	2·35	0·23	1·15	0·61	5·66	0·71	3·96	0·18	0·81	1·00	5·30	2·13	2·50	2·06	1·57	1·52	1·78				
Genova	32 608	2·57	0·31	1·03	0·48	5·61	0·84	3·68	0·24	0·86	1·20	4·63	2·42	2·82	2·33	1·92	1·86	2·16				
Porto Maurizio	3 752	3·26	0·14	1·45	0·47	4·68	0·27	3·90	0·05	0·46	0·42	3·21	1·23	1·90	1·19	0·68	0·64	0·98				
Bergamo	9 339	2·85	0·12	1·81	0·45	4·78	0·81	3·66	0·08	0·23	0·41	2·48	0·68	0·95	0·62	1·86	1·81	2·54				
Brescia	12 843	2·81	0·11	1·89	0·37	4·82	0·60	3·79	0·07	0·36	0·38	1·96	0·99	1·22	0·96	1·40	1·37	1·68				
Como	18 548	2·68	0·12	1·45	0·39	5·36	0·83	3·96	0·10	0·47	0·44	2·70	1·08	1·19	1·18	1·74	1·73	1·76				
Cremona	8 811	2·79	0·17	1·79	0·31	4·95	0·66	3·53	0·18	0·57	0·61	1·71	1·80	2·79	1·61	1·71	1·58	2·46				

Segue TAVOLA XIV*. — DISTRIBUZIONE PER CIRCOSCRIZIONI E CLASSIFICAZIONI VARIE DEL PERSONALE NELLE IMPRESE CHE OCCUPANO AL PIÙ DIECI INDIVIDUI.

CIRCOSCRIZIONI	PERSONE OCCUPATE										Numero, per ciascuno dei cinque gruppi sotto indicati, delle persone di sesso femminile, sopra 10 di sesso maschile rilevate nel medesimo gruppo					Numero, per ciascuno dei tre gruppi sotto indicati, degli operai di età inferiore a 15 anni, sopra 10 di ogni età rilevati nel medesimo gruppo				
	In complesso	Padroni, capi, direttori		Membri delle famiglie dei padroni		in complesso	Operai				Padroni	Membri delle famiglie dei padroni	in complesso	Operai		Maschi e femmine	Maschi	Femmine		
		maschi	femmine	maschi	femmine		maschi	femmine	di età					inferiore	superiore				inferiore	superiore
									inferiore	superiore										
		a 15 anni					a 15 anni		a 15 anni											
Numeri relativi a 10 persone occupate in complesso																				
Segue Provincie.																				
Mantova	8 344	2-99	0-12	1-94	0-41	4-54	0-67	3-47	0-09	0-31	0-41	2-11	0-99	1-41	0-91	1-67	1-61	2-29		
Milano	56 610	2-44	0-16	1-38	0-57	5-44	0-81	3-79	0-14	0-70	0-64	4-16	1-82	1-73	1-84	1-75	1-77	1-68		
Pavia	11 799	2-85	0-16	1-69	0-62	4-68	0-67	3-27	0-16	0-58	0-57	3-69	1-88	2-35	1-78	1-78	1-71	2-14		
Sondrio	1 868	3-28	0-07	1-55	0-42	4-67	0-36	3-98	0-05	0-28	0-23	2-74	0-76	1-47	0-70	0-90	0-84	1-61		
Belluno	2 446	3-12	0-20	1-58	0-79	4-32	0-54	3-23	0-07	0-47	0-64	5-00	1-45	1-36	1-47	1-42	1-43	1-35		
Padova	9 198	2-70	0-12	1-79	0-38	5-02	0-79	3-66	0-13	0-43	0-45	2-10	1-27	1-70	1-18	1-85	1-78	2-38		
Rovigo	4 736	2-86	0-07	1-80	0-44	4-84	1-10	3-31	0-10	0-32	0-23	2-45	0-96	0-92	0-97	2-49	2-50	2-40		
Treviso	8 538	2-80	0-12	2-13	0-42	4-53	0-61	3-39	0-13	0-40	0-41	1-97	1-33	2-17	1-18	1-64	1-53	2-48		
Udine	10 552	2-94	0-18	1-67	0-38	4-83	0-81	3-35	0-12	0-55	0-61	2-26	1-59	1-45	1-63	1-93	1-95	1-77		
Venezia	9 852	2-38	0-20	1-33	0-37	5-71	0-82	3-67	0-21	1-01	0-85	2-77	2-71	2-54	2-75	1-81	1-83	1-72		
Verona	10 945	2-85	0-14	1-78	0-33	4-90	0-70	3-65	0-13	0-42	0-50	1-84	1-25	1-83	1-14	1-69	1-61	2-35		
Vicenza	10 220	2-81	0-12	1-90	0-40	4-76	0-62	3-59	0-11	0-44	0-43	2-12	1-31	1-76	1-23	1-54	1-48	1-99		
Bologna	17 233	2-59	0-18	1-37	0-46	5-40	0-75	3-68	0-16	0-81	0-70	3-36	2-18	2-13	2-19	1-69	1-60	1-66		
Ferrara	5 581	2-72	0-09	1-92	0-37	4-90	1-02	3-29	0-13	0-45	0-35	1-94	1-35	1-26	1-37	2-35	2-37	2-22		
Forlì	6 691	3-06	0-21	1-62	0-46	4-65	0-80	3-08	0-16	0-60	0-68	2-87	1-95	1-97	1-95	2-07	2-07	2-09		
Modena	8 043	2-98	0-12	1-66	0-60	4-64	0-75	3-44	0-08	0-37	0-40	3-61	1-09	1-08	1-09	1-79	1-79	1-78		
Parma	7 627	2-77	0-15	1-85	0-58	4-65	0-65	3-29	0-14	0-57	0-54	3-13	1-81	2-15	1-74	1-70	1-66	1-67		
Piacenza	5 235	2-91	0-16	2-21	0-36	4-36	0-60	3-10	0-15	0-51	0-56	1-62	1-78	2-56	1-63	1-72	1-62	2-32		
Ravenna	5 582	2-62	0-21	1-42	0-47	5-28	0-88	3-22	0-26	0-92	0-80	3-31	2-86	2-89	2-85	2-16	2-15	2-18		
Reggio nell'Emilia	8 661	3-16	0-07	1-97	0-57	4-23	0-69	3-12	0-09	0-33	0-23	2-88	1-10	1-37	1-04	1-86	1-81	2-25		
Arezzo	6 491	3-30	0-16	1-98	0-34	4-22	0-61	3-01	0-11	0-49	0-48	1-73	1-66	1-78	1-64	1-69	1-67	1-79		
Firenze	27 934	2-65	0-14	1-65	0-40	5-16	0-59	3-85	0-09	0-64	0-54	2-44	1-64	1-48	1-66	1-31	1-32	1-20		
Grosseto	2 600	3-53	0-14	2-03	0-23	4-07	0-41	3-37	0-02	0-28	0-40	1-14	0-77	0-37	0-82	1-05	1-09	0-53		
Livorno	4 315	2-56	0-23	1-34	0-41	5-46	0-65	3-70	0-12	0-99	0-90	3-06	2-56	1-83	2-69	1-40	1-49	1-07		
Lucca	8 977	2-59	0-14	1-34	0-38	5-55	0-64	4-24	0-11	0-56	0-56	2-85	1-36	1-69	1-31	1-36	1-32	1-64		
Massa e Carrara	5 407	2-67	0-16	0-84	0-32	6-01	0-54	5-09	0-11	0-27	0-61	3-85	0-67	1-96	0-53	1-07	0-96	2-79		
Pisa	9 441	2-83	0-09	1-63	0-26	5-18	0-83	3-84	0-13	0-38	0-33	1-62	1-10	1-58	1-00	1-86	1-79	2-66		
Siena	6 569	2-94	0-09	1-78	0-35	4-84	0-67	3-79	0-05	0-33	0-30	1-97	0-85	0-68	0-88	1-49	1-51	1-21		
Ancona	7 295	2-70	0-21	1-47	0-49	5-14	0-89	3-59	0-18	0-48	0-77	3-35	1-47	2-02	1-33	2-08	1-98	2-73		
Ascoli Piceno	6 171	2-76	0-30	1-52	0-48	4-93	0-83	3-29	0-10	0-70	1-08	3-19	1-96	1-25	2-14	1-90	2-02	1-28		
Macerata	4 908	2-98	0-11	1-72	0-47	4-71	0-75	3-39	0-07	0-50	0-35	2-74	1-38	0-98	1-46	1-74	1-81	1-29		
Pesaro e Urbino	5 395	2-91	0-22	1-82	0-55	4-50	0-73	2-90	0-18	0-69	0-77	3-05	2-40	2-47	2-38	2-02	2-01	2-07		
Perugia	14 392	3-03	0-12	1-59	0-37	4-89	0-54	3-88	0-09	0-38	0-40	2-34	1-08	1-67	0-99	1-28	1-21	1-89		
Roma	32 842	2-59	0-25	1-30	0-43	5-43	0-65	3-89	0-10	0-79	0-98	3-31	1-95	1-50	2-03	1-38	1-43	1-10		
Aquila degli Abruzzi	6 465	3-34	0-21	1-91	0-44	4-10	0-72	2-89	0-14	0-35	0-61	2-32	1-35	1-94	1-20	2-09	1-99	2-86		
Campobasso	6 780	3-38	0-10	1-88	0-47	4-16	1-02	2-87	0-03	0-23	0-29	2-50	0-69	0-33	0-82	2-53	2-62	1-26		
Chieti	6 887	3-39	0-09	2-10	0-35	4-08	0-84	3-04	0-05	0-15	0-27	1-65	0-51	0-59	0-49	2-18	2-16	2-50		
Teramo	5 517	3-28	0-07	1-74	0-46	4-45	0-65	3-55	0-04	0-21	0-21	2-67	0-59	0-55	0-60	1-55	1-56	1-46		
Avellino	5 924	3-01	0-19	1-62	0-69	4-50	0-96	2-97	0-12	0-44	0-62	4-27	1-43	1-23	1-49	2-40	2-44	2-11		
Benevento	5 540	3-21	0-20	1-56	0-48	4-55	0-97	3-16	0-07	0-35	0-63	3-09	1-02	0-75	1-10	2-28	2-34	1-72		

Segue TAVOLA XIV*. — DISTRIBUZIONE PER CIRCOSCRIZIONI E CLASSIFICAZIONI VARIE DEL PERSONALE NELLE IMPRESE CHE OCCUPANO AL PIÙ DIECI INDIVIDUI.

CIRCOSCRIZIONI	PERSONE OCCUPATE										Numero, per ciascuno dei cinque gruppi sotto indicati, delle persone di sesso femminile, sopra 10 di sesso maschile rilevate nel medesimo gruppo				Numero, per ciascuno dei tre gruppi sotto indicati, degli operai di età inferiore a 15 anni, sopra 10 di ogni età rilevati nel medesimo gruppo			
	In complesso	Padroni, capi, direttori		Membri delle famiglie dei padroni		in complesso	Operai				Padroni	Membri delle famiglie dei padroni	in complesso	Operai di età		Maschi e femmine	Maschi	Femmine
		maschi	femmine	maschi	femmine		di età							inferiore	superiore			
							inferiore	superiore	inferiore	superiore								
							a 15 anni											
Numeri relativi a 10 persone occupate in complesso																		
Segue Provincie.																		
Caserta	13 318	2.88	0.18	1.44	0.52	5.03	1.19	3.26	0.17	0.41	0.65	3.58	1.30	1.43	1.26	2.71	2.68	2.94
Napoli	26 699	2.46	0.15	1.40	0.46	5.54	0.92	3.78	0.17	0.66	0.61	3.26	1.77	1.88	1.74	1.98	1.96	2.09
Salerno	11 626	3.00	0.12	1.33	0.45	5.10	0.91	3.70	0.20	0.29	0.38	3.35	1.06	2.18	0.78	2.18	1.97	4.07
Bari delle Puglie	26 046	2.47	0.09	0.97	0.20	6.28	1.85	4.52	0.15	0.25	0.36	2.06	0.69	1.15	0.55	2.41	2.30	3.84
Foggia	8 107	2.76	0.10	1.25	0.39	5.50	0.72	4.33	0.07	0.38	0.36	3.10	0.89	0.92	0.88	1.43	1.43	1.49
Lecce	18 349	2.72	0.11	1.28	0.31	5.58	0.76	4.50	0.08	0.24	0.39	2.44	0.61	1.04	0.53	1.51	1.45	2.50
Potenza	8 539	3.15	0.13	1.61	0.30	4.81	0.99	3.52	0.05	0.25	0.40	1.86	0.66	0.50	0.71	2.16	2.20	1.64
Catanzaro	10 636	2.83	0.16	1.41	0.47	5.12	1.27	3.27	0.12	0.45	0.58	3.37	1.26	0.94	1.38	2.91	2.81	2.11
Cosenza	7 630	3.11	0.11	1.33	0.17	5.28	1.69	3.30	0.10	0.19	0.34	1.31	0.50	0.58	0.58	3.38	3.38	3.41
Reggio di Calabria	12 232	3.02	0.10	1.31	0.47	5.09	0.97	3.84	0.07	0.21	0.34	3.61	0.57	0.69	0.54	2.05	2.03	2.43
Caltanissetta	5 521	2.71	0.21	1.33	0.45	5.29	1.45	3.52	0.13	0.20	0.76	3.40	0.66	0.89	0.57	2.98	2.91	3.90
Catania	14 076	2.56	0.11	1.42	0.46	5.45	1.25	3.80	0.15	0.25	0.42	3.25	0.78	1.17	0.66	2.57	2.48	3.71
Girgenti	7 337	2.99	0.22	1.51	0.51	4.77	0.86	3.49	0.12	0.30	0.74	3.39	0.96	1.41	0.85	2.06	1.98	2.90
Messina	7 479	2.57	0.07	1.15	0.38	5.83	1.21	4.08	0.18	0.37	0.26	3.33	1.04	1.51	0.91	2.38	2.28	3.30
Palermo	14 473	2.57	0.11	1.33	0.40	5.59	1.18	3.87	0.16	0.38	0.43	3.04	1.07	1.36	0.98	2.40	2.33	2.97
Siracusa	8 308	2.91	0.23	1.45	0.53	4.88	1.11	3.14	0.21	0.42	0.78	3.68	1.50	1.90	1.36	2.71	2.62	3.31
Trapani	8 813	3.03	0.23	1.17	0.36	5.20	1.58	3.07	0.19	0.36	0.75	3.10	1.19	1.19	1.18	3.39	3.39	3.42
Cagliari	6 111	3.13	0.07	1.21	0.23	5.37	0.66	4.28	0.02	0.40	0.21	1.86	0.86	0.37	0.94	1.28	1.34	0.58
Sassari	5 467	3.20	0.11	1.15	0.26	5.26	0.69	4.16	0.06	0.35	0.35	2.28	0.85	0.82	0.85	1.41	1.42	1.38
Compartimenti.																		
Piemonte	82 328	2.70	0.20	1.39	0.55	5.16	0.68	3.72	0.15	0.61	0.75	3.99	1.73	2.24	1.63	1.60	1.54	1.99
Liguria	36 360	2.64	0.29	1.07	0.48	5.52	0.78	3.70	0.22	0.82	1.10	4.43	2.31	2.78	2.21	1.81	1.74	2.10
Lombardia	128 162	2.65	0.14	1.57	0.49	5.15	0.76	3.72	0.12	0.55	0.53	3.13	1.50	1.64	1.47	1.71	1.69	1.85
Veneto	66 487	2.77	0.14	1.76	0.40	4.93	0.75	3.53	0.13	0.52	0.52	2.26	1.54	1.78	1.49	1.79	1.75	2.03
Emilia	64 653	2.82	0.15	1.69	0.49	4.85	0.76	3.35	0.14	0.59	0.53	2.91	1.80	1.90	1.77	1.86	1.85	1.95
Toscana	71 734	2.78	0.14	1.58	0.36	5.14	0.63	3.88	0.09	0.53	0.50	2.27	1.40	1.50	1.38	1.41	1.40	1.50
Marche	23 769	2.82	0.21	1.61	0.50	4.85	0.81	3.32	0.14	0.59	0.76	3.10	1.76	1.71	1.73	1.95	1.96	1.90
Umbria	14 392	3.03	0.12	1.59	0.37	4.89	0.54	3.88	0.09	0.38	0.40	2.34	1.03	1.67	0.99	1.28	1.31	1.89
Lazio	32 842	2.59	0.25	1.30	0.43	5.43	0.65	3.89	0.10	0.79	0.98	3.31	1.95	1.50	2.03	1.38	1.43	1.10
Abruzzi e Molise	25 649	3.35	0.12	1.92	0.43	4.19	0.82	3.07	0.07	0.24	0.35	2.24	0.77	0.80	0.77	2.11	2.10	2.17
Campania	63 107	2.75	0.16	1.43	0.49	5.17	0.99	3.53	0.16	0.49	0.58	3.43	1.45	1.66	1.39	2.22	2.18	2.50
Puglie	52 502	2.60	0.10	1.12	0.27	5.91	1.05	4.48	0.11	0.27	0.37	2.39	0.69	1.09	0.59	1.97	1.90	3.02
Basilicata	8 539	3.15	0.13	1.61	0.30	4.81	0.99	3.52	0.05	0.25	0.40	1.86	0.66	0.50	0.71	2.16	2.20	1.64
Calabria	30 498	2.98	0.12	1.35	0.40	5.14	1.26	3.50	0.09	0.29	0.42	2.96	0.80	0.74	0.82	2.63	2.64	2.45
Sicilia	66 007	2.73	0.16	1.34	0.44	5.33	1.23	3.61	0.16	0.33	0.57	3.28	1.02	1.33	0.91	2.61	2.54	3.31
Sardegna	11 578	3.16	0.09	1.19	0.24	5.32	0.67	4.22	0.04	0.38	0.28	2.05	0.86	0.59	0.90	1.34	1.38	0.95
REANO	778 607	2.76	0.16	1.48	0.44	5.15	0.83	3.69	0.13	0.51	0.58	2.98	1.41	1.57	1.38	1.86	1.84	2.04

TAVOLA XV*. — DISTRIBUZIONE PER CIRCOSCRIZIONI E CLASSIFICAZIONI VARIE DEL PERSONALE NELLE IMPRESE CHE OCCUPANO PIÙ DI DIECI INDIVIDUI.

Table with columns for CIRCOSCRIZIONI, PERSONE OCCUPATE, and detailed demographic data. Rows list various Italian cities (e.g., Alessandria, Asti, Casale Monferrato) with their respective counts and ratios across different occupational and gender categories.

Segue TAVOLA XV*. — DISTRIBUZIONE PER CIRCOSCRIZIONI E CLASSIFICAZIONI VARIE DEL PERSONALE NELLE IMPRESE CHE OCCUPANO PIÙ DI DIECI INDIVIDUI.

CIRCOSCRIZIONI	PERSONE OCCUPATE												Numero, per ciascuno dei sei gruppi sotto indicati, delle persone di sesso femminile, sopra 10 di sesso maschile rilevate nel medesimo gruppo						Numero, per ciascuno dei tre gruppi sotto indicati, degli operai di età inferiore a 15 anni, sopra 10 di ogni età rilevati nel medesimo gruppo		
	In complesso	Padroni, capi, direttori		Impiegati (non appartenenti alle famiglie dei padroni)		Membri delle famiglie dei padroni		Operai				Padroni	Impiegati (non appartenenti alle famiglie dei padroni)	Membri delle famiglie dei padroni	Operai			Maschi e femmine	Maschi	Femmine	
		maschi	femmine	maschi	femmine	maschi	femmine	in complesso	maschi		femmine				in complesso	di età					
									inferiore	superiore	inferiore					superiore	inferiore				superiore
		Numeri relativi a 10 persone occupate in complesso													a 15 anni						
												a 15 anni									
<i>Segue Comuni.</i>																					
Imola	1 188	0.26	..	0.46	0.08	0.03	0.03	9.14	0.34	7.69	0.07	1.05	0	1.64	..	1.40	2.00	1.37	0.44	0.42	0.60
Ferrara	4 252	0.14	0.00	0.68	0.17	0.01	0.01	8.95	0.37	6.20	0.35	2.02	0.34	2.51	2.63	3.60	9.43	3.25	0.81	0.57	1.49
Forlì	1 966	0.16	0.01	0.43	0.02	0.03	0.02	9.33	0.18	6.42	0.15	2.59	0.31	0.48	..	4.15	8.29	4.03	0.35	0.27	0.54
Cesena	1 462	0.18	0.01	0.50	0.08	0.10	..	9.12	0.69	7.13	0.20	1.09	0.74	1.64	0	1.65	8.87	1.53	0.98	0.88	1.53
Rimini	1 817	0.18	0.04	0.73	0.07	0.08	0.03	8.88	0.32	6.71	0.31	1.53	2.19	0.98	3.33	2.62	9.66	2.28	0.72	0.46	1.70
Modena	4 375	0.22	0.00	0.46	0.06	0.04	0.03	9.18	0.26	4.53	0.55	3.84	0.21	1.34	6.32	9.16	21.14	8.47	0.88	0.54	1.26
Carpi	2 968	0.20	0.01	0.35	0.07	0.02	0.04	9.31	0.06	3.43	0.98	4.84	0.49	2.04	0	16.67	170.59	14.10	1.11	0.16	1.68
Parma	2 401	0.28	0.00	0.59	0.15	0.09	0.06	8.83	0.97	4.51	0.12	3.22	0.15	2.55	7.14	6.09	1.28	7.15	1.25	1.78	0.37
Piacenza	3 176	0.23	0.01	0.41	0.06	0.06	0.04	9.20	0.46	4.50	0.74	3.50	0.28	1.47	6.32	8.54	15.92	7.78	1.30	0.98	1.74
Ravenna	2 287	0.20	0.00	0.56	0.00	0.07	..	9.16	0.52	6.09	0.25	2.30	0.22	0.08	0	3.86	4.75	3.79	0.84	0.79	0.98
Faenza	1 393	0.41	0.06	0.22	0.09	0.22	0.05	8.95	0.47	5.39	0.67	2.41	1.58	4.33	2.33	5.26	14.24	4.47	1.28	0.81	2.19
Reggio nell'Emilia	4 852	0.13	..	0.50	0.05	0.04	0.01	9.26	0.61	7.28	0.23	1.15	0	0.98	1.90	1.75	3.78	1.58	0.90	0.77	1.66
Arezzo	1 207	0.23	..	0.40	0.02	0.15	..	9.20	0.38	6.56	0.15	2.10	0	0.63	0	3.25	3.91	3.21	0.58	0.55	0.66
San Giovanni Valdarno	1 814	0.07	..	0.24	..	0.08	0.01	9.61	0.68	8.06	0.14	0.72	0	0	0.71	0.99	2.10	0.90	0.86	0.78	1.66
Firenze	16 564	0.25	0.03	0.82	0.11	0.08	0.03	8.68	0.19	5.55	0.14	2.80	1.32	1.28	4.09	5.13	7.69	5.04	0.38	0.33	0.49
Prato	4 915	0.19	..	0.59	0.02	0.07	0.01	9.13	0.38	5.30	0.30	3.16	0	0.28	1.43	6.09	7.85	5.96	0.74	0.67	0.86
Pistoia	2 906	0.22	0.02	0.31	0.04	0.09	0.01	9.30	0.52	6.65	0.28	1.86	0.77	1.43	0.74	2.98	5.33	2.80	0.85	0.72	1.29
Sesto Fiorentino	2 324	0.12	0.00	0.56	0.03	0.09	0.01	9.18	0.08	6.26	0.21	2.63	0.34	0.62	0.91	4.49	27.22	4.21	0.31	0.12	0.74
Massa Marittima	1 641	0.06	..	0.48	9.46	0.02	9.44	0	0	—	0	..	0	0.02	0.02	—
Livorno	9 771	0.17	0.01	0.62	0.03	0.06	0.02	9.11	0.19	7.32	0.18	1.40	0.31	0.46	2.50	2.11	9.47	1.92	0.42	0.26	1.16
Portoferraio	1 887	0.05	..	0.68	..	0.04	..	9.23	0.32	8.89	..	0.03	0	0	..	0.03	0	0.03	0.34	0.35	..
Lucca	6 585	0.19	0.01	0.35	0.08	0.05	0.02	9.31	0.14	2.94	0.39	5.84	0.41	2.15	3.82	20.26	28.15	19.59	0.57	0.45	0.63
Capannori	600	0.40	0.02	0.25	..	0.18	0.07	9.08	0.43	3.67	0.63	4.35	0.42	0	3.64	12.15	14.62	11.86	1.17	1.06	1.27
Pietrasanta	1 411	0.40	0.01	0.34	..	0.16	0.01	9.09	0.37	8.50	..	0.22	0.18	0	0.43	0.25	0	0.26	0.41	0.42	0
Seravezza	1 645	0.47	..	0.29	..	0.10	..	9.14	0.26	8.77	0.01	0.11	0	0	0	0.13	0.24	0.12	0.29	0.28	0.53
Viareggio	1 426	0.46	..	0.16	..	0.20	0.01	9.18	0.42	8.42	0.06	0.27	0	0	0.36	0.38	1.50	0.32	0.53	0.48	1.88
Carrara	6 831	0.64	..	0.27	..	0.14	0.00	8.94	0.47	8.43	0.00	0.04	0	0	0.10	0.05	0.03	0.05	0.53	0.53	0.34
Pisa	7 256	0.19	0.00	0.40	0.01	0.07	0.00	9.38	0.61	5.17	0.14	3.40	0.22	0.24	0.20	6.13	2.34	6.58	0.81	1.06	0.40
Cascina	1 364	0.30	0.03	0.18	..	0.18	0.02	9.30	0.34	6.67	0.15	2.14	0.98	0	1.25	3.26	4.35	3.21	0.52	0.48	0.64
Piombino	4 074	0.10	..	0.21	..	0.01	0.00	9.67	0.27	9.13	0.00	0.27	0	0	..	0.29	0.09	0.30	0.28	0.29	0.09
Pontedera	1 995	0.18	..	0.53	0.05	0.09	0.03	9.13	0.23	2.79	0.97	5.14	0	0.85	2.94	20.22	42.17	18.40	1.32	0.76	1.59
Siena	1 737	0.32	0.02	0.52	0.02	0.13	0.01	8.99	0.25	7.14	0.10	1.50	0.55	0.44	0.45	2.15	3.86	2.10	0.39	0.34	0.61
Ancona	4 246	0.21	0.01	0.71	0.03	0.04	0.00	8.99	0.43	7.39	0.11	1.07	0.57	0.36	1.05	1.51	2.58	1.45	0.60	0.55	0.94
Iesi	2 280	0.16	0.04	0.16	0.05	0.05	0.04	9.50	0.21	1.74	1.09	6.47	2.22	3.24	6.67	38.81	52.77	37.15	1.36	1.06	1.44
Ascoli Piceno	1 346	0.21	0.10	0.44	0.16	0.09	0.01	9.00	1.02	5.53	0.80	1.64	5.00	3.56	0.83	3.73	7.88	2.97	2.02	1.55	3.28
Pesaro	1 512	0.19	..	0.40	0.03	0.08	0.02	9.28	0.29	5.44	0.65	2.90	0	0.83	2.50	6.20	22.50	5.33	1.02	0.51	1.84
Fano	1 354	0.07	0.02	0.18	0.09	0.01	..	9.62	0.35	1.93	1.89	5.45	3.00	4.60	..	32.27	54.47	28.28	2.33	1.53	2.58
Perugia	1 881	0.20	0.02	0.39	0.09	0.06	0.07	9.17	0.28	4.26	0.36	4.27	0.79	2.33	10.83	10.20	13.08	10.01	0.70	0.61	0.78
Foligno	1 373	0.29	0.01	0.71	0.03	0.13	0.01	8.81	0.98	6.32	0.23	1.23	0.50	0.41	1.11	2.07	2.31	2.08	1.36	1.34	1.50
Spoleto	1 896	0.08	..	0.39	0.02	9.51	0.27	7.16	0.68	1.41	0	0.41	—	2.81	25.29	1.97	1.00	0.36	3.26

Segue TAVOLA XV*. - DISTRIBUZIONE PER CIRCOSCRIZIONI E CLASSIFICAZIONI VARIE DEL PERSONALE NELLE IMPRESE CHE OCCUPANO PIÙ DI DIECI INDIVIDUI.

CIRCOSCRIZIONI	PERSONE OCCUPATE												Numero, per ciascuno dei sei gruppi sotto indicati, delle persone di sesso femminile, sopra 10 di sesso maschile rilevate nel medesimo gruppo					Numero, per ciascuno dei tre gruppi sotto indicati, degli operai di età inferiore a 15 anni, sopra 10 di ogni età rilevati nel medesimo gruppo			
	In complesso	Padroni, capi, direttori		Impiegati (non appartenenti alle famiglie dei padroni)		Membri delle famiglie dei padroni		Operai				Padroni	Impiegati (non appartenenti alle famiglie dei padroni)	Membri delle famiglie dei padroni	in complesso	Operai		Maschi e femmine	Maschi	Femmine	
		maschi	femmine	maschi	femmine	maschi	femmine	in complesso	maschi		femmine					di età					
									inferiore	superiore	inferiore					superiore	inferiore				superiore
		Numeri relativi a 10 persone occupate in complesso														a 15 anni					a 15 anni
Segue Comuni.																					
Terni	7 874	0·03	..	0·43	0·02	0·02	0·00	9·50	0·05	7·06	0·16	2·23	0	0·50	0·77	3·36	33·95	3·15	0·22	0·07	0·69
Roma	31 025	0·24	0·01	0·66	0·06	0·08	0·02	8·93	0·30	7·18	0·09	1·86	0·38	0·95	3·11	1·94	2·90	1·90	0·43	0·40	0·60
Civitavecchia	1 814	0·15	..	0·28	..	0·02	..	9·56	0·09	9·46	..	0·01	0	0	..	0·01	0	0·01	0·10	0·10	..
Napoli	39 448	0·15	0·01	0·65	0·05	0·08	0·02	9·04	0·34	6·91	0·37	2·02	0·78	0·74	2·73	3·60	10·77	3·21	0·79	0·52	1·55
Castellamare di Stabia	3 833	0·07	..	0·51	0·01	0·04	..	9·37	0·81	7·59	0·43	1·03	0	0·15	0	1·85	13·67	1·36	0·79	0·40	2·93
Pozzuoli	3 998	0·05	0·00	0·65	0·00	0·01	..	9·29	0·96	8·21	0·04	0·08	0·48	0·03	..	0·12	0·89	0·09	1·08	1·05	3·33
San Giovanni a Teduccio	5 000	0·14	..	0·64	..	0·06	0·01	9·16	0·29	7·51	0·10	1·26	0	0	1·43	1·73	3·27	1·67	0·43	0·38	0·71
Torre Annunziata	4 447	0·24	0·00	0·63	0·01	0·10	0·08	8·94	0·60	8·26	0·02	0·06	0·19	0·11	7·73	0·09	0·26	0·08	0·69	0·68	2·00
Salerno	2 342	0·13	..	0·67	..	0·07	..	9·13	0·40	6·81	0·06	1·86	0	0	0	2·67	1·49	2·74	0·51	0·56	0·31
Nocera Inferiore	1 754	0·14	0·01	0·41	0·03	0·14	0·04	9·22	0·31	4·13	0·80	3·98	0·80	0·83	2·60	10·76	25·93	9·63	1·20	0·69	1·67
Pellezzano	1 959	0·06	0·01	0·50	0·01	0·04	..	9·38	0·23	5·48	0·08	3·59	1·67	0·20	..	6·43	3·56	6·55	0·33	0·40	0·32
Bari delle Puglie	8 118	0·25	0·00	0·44	0·01	0·07	0·00	9·24	1·18	6·38	0·79	0·88	0·10	0·14	0·36	2·21	6·69	1·38	2·14	1·56	4·74
Andria	229	0·48	..	0·83	..	0·31	..	8·38	0·44	7·95	0	0	..	0	0	0	0·52	0·52	—
Barletta	893	0·32	..	0·86	..	0·12	..	8·69	0·47	8·17	0·02	0·02	0	0	0	0·05	0·48	0·03	0·57	0·54	..
Taranto	4 444	0·14	..	0·87	..	0·02	..	8·97	0·16	8·38	0·05	0·38	0	0	..	0·51	3·48	0·45	0·23	0·18	1·24
Reggio di Calabria	707	0·24	..	0·44	..	0·08	..	9·24	0·40	8·09	0·20	0·55	0	0	..	0·88	5·00	0·68	0·64	0·47	2·64
Caltanissetta	5 430	0·09	0·02	0·51	..	0·01	..	9·37	0·70	8·31	0·02	0·35	1·76	0	..	0·41	0·32	0·42	0·77	0·78	0·60
Castrogiovanni	1 493	0·29	..	0·85	..	0·01	0·01	8·83	0·49	8·34	..	0·01	0	0	..	0·01	0	0·01	0·55	0·55	..
Catania	4 529	0·30	0·01	0·51	0·02	0·15	0·03	8·98	0·43	5·73	0·19	2·63	0·22	0·43	1·91	4·58	4·48	4·59	0·69	0·69	0·68
Casteltermini	2 016	0·04	..	0·41	0·01	9·53	0·94	8·59	0·37	—	0	0	0	0·99	0·99	—
Messina	2 072	0·25	..	0·66	0·03	0·08	0·02	8·96	0·34	7·42	0·41	0·79	0	0·44	2·50	1·55	11·97	1·07	0·84	0·44	3·41
Palermo	9 191	0·17	0·01	0·52	0·05	0·08	0·00	9·17	0·37	6·67	0·24	1·89	0·31	0·98	0·27	3·02	6·38	2·84	0·66	0·53	1·11
Trapani	1 144	0·53	0·02	1·15	0·01	0·16	0·05	8·08	1·05	5·09	0·75	1·19	0·33	0·08	3·33	3·16	7·17	2·34	2·23	1·71	3·87
Cagliari	2 369	0·32	..	0·62	0·06	0·09	0·02	8·90	0·68	5·17	0·57	2·48	0	0·96	1·90	5·21	8·33	4·80	1·41	1·17	1·87
Arbus	2 362	0·02	..	0·22	..	0·00	0·00	9·75	0·19	9·24	0·03	0·30	..	0	..	0·35	1·59	0·32	0·22	0·20	0·91
Fluminimaggiore	2 189	0·06	..	0·40	9·54	2·41	6·30	0·02	0·81	0	0	—	0·95	0·08	1·28	2·54	2·76	0·22
Iglesias	6 284	0·03	..	0·42	9·55	0·22	8·47	0·02	0·84	0	0	—	0·99	0·86	0·99	0·25	0·26	0·22
Sassari	1 657	0·29	..	0·46	0·01	0·16	0·01	9·07	0·30	8·58	..	0·19	0	0·13	0·37	0·21	0	0·22	0·33	0·34	0
Province.																					
Alessandria	32 427	0·21	0·01	0·40	0·05	0·07	0·02	9·24	0·40	5·09	0·68	3·07	0·29	1·21	3·06	6·83	16·83	6·04	1·17	0·73	1·81
Cuneo	20 928	0·20	0·01	0·28	0·09	0·06	0·01	9·36	0·23	4·22	1·10	3·82	0·32	3·10	2·52	11·07	48·92	9·05	1·42	0·51	2·24
Novara	71 863	0·18	0·00	0·32	0·03	0·06	0·01	9·40	0·40	4·20	0·77	4·02	0·16	0·92	2·36	10·42	19·23	9·58	1·25	0·87	1·61
Torino	134 808	0·16	0·01	0·41	0·08	0·06	0·02	9·27	0·34	5·20	0·54	3·19	0·49	1·83	3·55	6·74	16·12	6·13	0·95	0·61	1·45
Genova	92 219	0·16	0·01	0·45	0·03	0·05	0·01	9·31	0·28	7·17	0·27	1·59	0·61	0·59	1·84	2·50	9·82	2·22	0·59	0·37	1·46
Porto Maurizio	4 025	0·26	0·00	0·32	0·03	0·09	0·02	9·28	0·38	8·09	0·06	0·74	0·10	1·00	1·67	0·95	1·69	0·91	0·48	0·45	0·80
Bergamo	63 965	0·11	0·01	0·22	0·07	0·03	0·01	9·56	0·31	3·07	1·36	4·82	0·60	3·35	3·84	18·24	43·71	15·66	1·75	0·92	2·20
Brescia	38 857	0·15	0·01	0·37	0·06	0·07	0·02	9·33	0·36	4·42	0·96	3·58	0·42	1·66	2·25	9·51	26·70	8·10	1·42	0·76	2·12
Como	86 714	0·16	0·01	0·20	0·09	0·05	0·03	9·45	0·30	2·98	1·27	4·90	0·75	4·78	5·87	18·80	42·52	16·43	1·65	0·91	2·05
Cremona	16 960	0·20	0·01	0·20	0·08	0·08	0·03	9·40	0·28	3·38	1·12	4·63	0·63	3·97	3·14	15·70	39·52	13·70	1·49	0·77	1·95

Segue TAVOLA XV*. — DISTRIBUZIONE PER CIRCOSCRIZIONI E CLASSIFICAZIONI VARIE DEL PERSONALE NELLE IMPRESE CHE OCCUPANO PIÙ DI DIECI INDIVIDUI.

CIRCOSCRIZIONI	PERSONE OCCUPATE												Numero, per ciascuno dei sei gruppi sotto indicati, delle persone di sesso femminile, sopra 10 di sesso maschile rilevate nel medesimo gruppo					Numero, per ciascuno dei tre gruppi sotto indicati, degli operai di età inferiore a 15 anni, sopra 10 di ogni età rilevati nel medesimo gruppo			
	In complesso	Padroni, capi, direttori		Impiegati (non appartenenti alle famiglie dei padroni)		Membri delle famiglie dei padroni		Operai				Padroni	Impiegati (non appartenenti alle famiglie dei padroni)	Membri delle famiglie dei padroni	Operai		Maschi e femmine	Maschi	Femmine		
		maschi	femmine	maschi	femmine	maschi	femmine	in complesso	maschi		femmine				di età						
									inferiore	superiore	inferiore				superiore	inferiore				superiore	
																					a 15 anni
Numeri relativi a 10 persone occupate in complesso																					
<i>Segue Provincie.</i>																					
Mantova	7 903	0-23	0-02	0-34	0-02	0-09	0-03	9-28	0-31	5-86	0-43	2-68	0-72	0-44	2-78	5-03	13-89	4-57	0-79	0-50	1-38
Milano	290 026	0-15	0-01	0-44	0-09	0-04	0-02	9-24	0-43	4-62	0-81	3-39	0-53	2-09	5-05	8-32	18-96	7-34	1-34	0-85	1-93
Pavia	21 543	0-18	0-01	0-30	0-05	0-06	0-03	9-38	0-44	4-27	1-04	3-63	0-23	1-57	5-00	9-32	23-37	8-52	1-58	0-94	2-22
Sondrio	3 723	0-15	..	0-20	0-02	0-01	0-01	9-61	0-14	6-09	0-70	2-68	0	1-07	..	5-42	48-87	4-40	0-87	0-23	2-06
Belluno	2 482	0-25	0-00	0-45	0-04	0-07	0-01	9-18	0-68	6-16	0-47	1-87	0-16	0-90	1-11	3-40	6-86	3-03	1-25	0-99	2-00
Padova	13 895	0-21	0-01	0-39	0-07	0-12	0-02	9-17	0-47	5-58	0-61	2-51	0-51	1-77	2-00	5-16	12-81	4-51	1-18	0-78	1-94
Rovigo	5 619	0-19	0-01	0-39	0-03	0-06	0-00	9-33	0-48	6-65	0-36	1-84	0-29	0-73	0-31	3-08	7-62	2-76	0-90	0-67	1-64
Treviso	17 610	0-19	0-01	0-27	0-04	0-06	0-01	9-42	0-42	4-22	1-03	3-75	0-46	1-54	1-86	10-31	24-80	8-88	1-54	0-90	2-16
Udine	24 355	0-13	0-00	0-28	0-04	0-04	0-01	9-49	0-29	3-76	1-02	4-41	0-39	1-50	2-33	18-40	35-30	11-72	1-38	0-71	1-88
Venezia	23 967	0-29	0-01	0-49	0-07	0-05	0-01	9-06	0-53	5-69	0-30	2-55	0-36	1-52	2-37	4-58	5-61	4-49	0-91	0-85	1-04
Verona	14 957	0-18	0-01	0-44	0-06	0-06	0-02	9-23	0-36	5-45	0-55	2-87	0-44	1-35	2-42	5-84	15-29	5-26	0-99	0-62	1-62
Vicenza	29 354	0-15	0-01	0-36	0-04	0-06	0-02	9-37	0-32	3-98	0-89	4-17	0-43	1-04	3-77	11-76	27-63	10-48	1-29	0-75	1-76
Bologna	27 288	0-24	0-02	0-48	0-08	0-07	0-03	9-08	0-26	6-28	0-31	2-23	0-83	1-69	3-83	3-89	12-07	3-55	0-63	0-40	1-23
Ferrara	7 879	0-14	0-01	0-49	0-10	0-05	0-02	9-20	0-36	6-48	0-37	1-99	0-83	1-95	4-72	3-45	10-18	3-08	0-79	0-53	1-55
Forlì	6 874	0-20	0-02	0-49	0-05	0-07	0-02	9-15	0-41	6-69	0-25	1-80	0-93	1-07	2-55	2-89	6-21	2-68	0-72	0-57	1-23
Modena	9 492	0-25	0-01	0-39	0-05	0-07	0-03	9-20	0-19	4-84	0-58	3-60	0-21	1-36	4-60	8-30	30-84	7-43	0-83	0-37	1-39
Parma	7 776	0-29	0-01	0-41	0-05	0-09	0-04	9-10	0-71	6-22	0-15	2-03	0-40	1-27	4-43	3-14	2-11	3-26	0-94	1-02	0-67
Piacenza	7 259	0-20	0-01	0-37	0-04	0-05	0-02	9-31	0-49	6-05	0-52	2-25	0-47	1-04	4-12	4-23	10-56	3-72	1-08	0-75	1-87
Ravenna	6 456	0-28	0-02	0-41	0-03	0-10	0-02	9-14	0-53	6-04	0-31	2-26	0-55	0-64	2-19	3-93	5-94	3-75	0-92	0-80	1-21
Reggio nell'Emilia	8 624	0-20	0-00	0-41	0-03	0-09	0-03	9-24	0-48	7-30	0-17	1-29	0-06	0-81	2-86	1-88	3-62	1-77	0-71	0-62	1-19
Arezzo	8 285	0-15	0-00	0-29	0-03	0-08	0-01	9-44	0-42	6-14	0-25	2-64	0-25	0-88	1-62	4-41	6-03	4-30	0-71	0-61	0-87
Firenze	38 552	0-24	0-02	0-60	0-06	0-11	0-03	8-93	0-31	5-59	0-23	2-80	0-85	1-02	3-03	5-14	7-50	5-01	0-60	0-52	0-76
Grosseto	3 982	0-12	0-00	0-52	..	0-02	..	9-35	0-08	8-86	0-03	0-38	0-21	0	..	0-45	3-03	0-43	0-12	0-09	0-63
Livorno	13 757	0-13	0-00	0-71	0-02	0-05	0-01	9-07	0-21	7-73	0-13	1-00	0-27	0-29	2-21	1-42	0-63	1-29	0-37	0-26	1-16
Lucca	16 717	0-31	0-01	0-31	0-04	0-10	0-02	9-22	0-29	5-20	0-25	3-47	0-19	1-26	2-50	6-79	8-73	6-68	0-59	0-53	0-68
Massa e Carrara	10 362	0-49	0-00	0-29	..	0-11	0-00	9-11	0-44	8-11	0-07	0-50	0-02	0	0-09	0-66	1-52	0-61	0-55	0-51	1-18
Pisa	18 971	0-20	0-01	0-33	0-01	0-07	0-01	9-36	0-44	6-24	0-22	2-47	0-29	0-29	1-24	4-02	4-92	3-96	0-70	0-66	0-80
Siena	5 685	0-28	0-01	0-42	0-01	0-10	0-02	9-18	0-31	7-07	0-24	1-55	0-31	0-17	1-64	2-43	7-75	2-20	0-61	0-42	1-35
Ancona	13 361	0-18	0-02	0-43	0-05	0-04	0-02	9-27	0-30	4-79	0-39	3-79	0-89	1-10	4-26	8-22	13-23	7-91	0-74	0-58	0-94
Ascoli Piceno	3 915	0-26	0-05	0-37	0-06	0-12	0-03	9-11	0-76	5-23	0-58	2-55	1-88	1-60	2-50	5-22	7-58	4-87	1-47	1-27	1-85
Macerata	2 940	0-30	0-02	0-64	0-03	0-09	0-01	8-90	0-15	6-01	0-22	2-52	0-69	0-53	1-48	4-46	15-00	4-20	0-42	0-24	0-82
Pesaro e Urbino	5 638	0-16	0-02	0-31	0-05	0-06	0-01	9-39	0-26	5-29	0-90	2-94	1-11	1-60	1-76	6-92	33-96	5-57	1-26	0-48	2-34
Perugia	17 714	0-12	0-01	0-48	0-03	0-04	0-01	9-32	0-21	6-77	0-24	2-09	0-47	0-58	3-33	3-34	11-35	3-08	0-49	0-31	1-04
Roma	39 524	0-25	0-01	0-61	0-05	0-08	0-02	8-98	0-33	7-29	0-09	1-27	0-36	0-84	2-96	1-78	2-68	1-74	0-47	0-44	0-65
Aquila degli Abruzzi	3 204	0-21	0-01	0-51	0-02	0-07	0-01	9-19	0-20	5-02	0-30	3-66	0-30	0-37	1-43	7-60	14-93	7-31	0-55	0-39	0-76
Campobasso	1 278	0-36	0-02	0-52	0-02	0-13	0-02	8-93	0-43	7-21	0-22	1-06	0-43	0-45	1-18	1-68	5-09	1-48	0-73	0-56	1-71
Chieti	5 080	0-28	0-01	0-39	0-01	0-12	0-03	9-16	0-41	7-73	0-18	0-84	0-21	0-25	2-42	1-25	4-44	1-08	0-64	0-50	1-78
Teramo	1 805	0-29	0-01	0-45	0-01	0-07	0-01	9-16	0-24	6-85	0-22	1-85	0-19	0-25	0-77	2-91	8-86	2-70	0-50	0-34	1-05
Avellino	2 542	0-18	..	0-44	0-01	0-10	0-02	9-24	0-66	7-65	0-05	0-88	0	0-18	2-31	1-12	0-71	1-15	0-77	0-80	0-51
Benevento	823	0-33	..	0-51	0-04	0-17	0-02	8-93	0-66	6-22	0-38	1-68	0	0-71	1-43	2-99	5-74	2-70	1-16	0-95	1-83

Segue TAVOLA XV*. — DISTRIBUZIONE PER CIRCOSCRIZIONI E CLASSIFICAZIONI VARIE DEL PERSONALE NELLE IMPRESE CHE OCCUPANO PIÙ DI DIECI INDIVIDUI.

CIRCOSCRIZIONI	PERSONE OCCUPATE												Numero, per ciascuno dei sei gruppi sotto indicati, delle persone di sesso femminile, sopra 10 di sesso maschile rilevate nel medesimo gruppo						Numero, per ciascuno dei tre gruppi sotto indicati, degli operai di età inferiore a 15 anni, sopra 10 di ogni età rilevati nel medesimo gruppo		
	In complesso	Padroni, capi, direttori		Impiegati (non appartenenti alle famiglie dei padroni)		Membri delle famiglie dei padroni		Operai						Padroni	Impiegati (non appartenenti alle famiglie dei padroni)	Membri delle famiglie dei padroni	Operai				
		maschi	femmine	maschi	femmine	maschi	femmine	in complesso	di età				in complesso				di età		Maschi e femmine	Maschi	Femmine
									inferiore	superiore	inferiore	superiore					inferiore	superiore			
Numeri relativi a 10 persone occupate in complesso																					
Segue Province.																					
Caserta	13 356	0·16	0·00	0·43	0·02	0·05	0·01	9·33	0·48	6·54	0·35	1·95	0·24	0·45	2·00	3·29	7·31	2·99	0·89	0·69	1·53
Napoli	64 690	0·16	0·01	0·61	0·03	0·08	0·02	9·09	0·43	6·65	0·38	1·63	0·59	0·55	3·15	2·84	8·78	2·46	0·89	0·61	1·88
Salerno	13 601	0·15	0·00	0·50	0·04	0·08	0·01	9·22	0·35	4·66	0·50	3·71	0·30	0·88	1·46	8·40	14·19	7·97	0·92	0·70	1·18
Bari delle Puglie	14 889	0·33	0·00	0·52	0·01	0·12	0·00	9·02	1·06	6·69	0·56	0·71	0·12	0·10	0·22	1·68	5·28	1·05	1·80	1·37	4·43
Foggia	3 758	0·30	0·01	0·77	0·00	0·06	0·05	8·82	0·57	7·76	0·16	0·32	0·27	0·03	8·10	0·57	2·73	0·41	0·83	0·69	3·28
Lecce	11 550	0·29	0·01	0·66	0·01	0·10	0·01	8·92	0·33	7·27	0·20	1·11	0·21	0·09	0·60	1·78	6·06	1·53	0·60	0·44	1·54
Potenza	3 023	0·24	..	0·38	..	0·10	..	9·28	0·55	8·03	0·16	0·55	0	0	0	0·82	2·85	0·68	0·76	0·64	2·21
Catanzaro	1 820	0·29	0·02	0·41	..	0·12	0·03	9·12	0·96	7·09	0·21	0·86	0·75	0	2·73	1·32	2·17	1·21	1·28	1·19	1·96
Cosenza	4 429	0·25	..	0·30	0·00	0·07	0·02	9·36	0·34	5·65	1·59	1·78	0	0·08	2·19	5·68	46·75	3·14	2·07	0·57	4·73
Reggio di Calabria	3 611	0·27	0·01	0·42	0·04	0·07	0·03	9·17	0·41	4·45	0·86	3·45	0·31	0·86	4·17	8·89	21·22	7·76	1·39	0·84	2·00
Caltanissetta	13 555	0·10	0·01	0·51	..	0·01	0·00	9·37	0·66	8·48	0·03	0·21	0·66	0	2·50	0·26	0·38	0·25	0·73	0·72	1·07
Catania	9 305	0·28	0·01	0·50	0·02	0·15	0·02	9·03	0·69	6·02	0·32	1·99	0·31	0·48	1·40	3·45	4·72	3·31	1·12	1·02	1·40
Girgenti	9 069	0·17	0·00	0·44	0·01	0·04	0·00	9·34	0·71	8·38	0·06	0·20	0·13	0·15	0·50	0·28	0·83	0·23	0·82	0·78	2·29
Messina	5 134	0·32	0·01	0·50	0·04	0·21	0·04	8·88	0·51	6·21	0·59	1·57	0·43	0·85	1·67	3·21	11·53	2·53	1·24	0·76	2·73
Palermo	10 663	0·23	0·01	0·56	0·05	0·09	0·02	9·05	0·43	6·67	0·22	1·73	0·29	0·80	2·12	2·74	5·22	2·59	0·72	0·60	1·15
Siracusa	3 098	0·24	0·01	0·62	0·00	0·08	0·03	9·01	0·24	7·80	0·16	0·61	0·41	0·05	3·46	1·21	6·89	1·04	0·45	0·30	1·69
Trapani	3 909	0·31	0·01	0·83	0·01	0·13	0·02	8·69	0·54	7·21	0·25	0·70	0·33	0·09	1·76	1·22	4·57	0·97	0·90	0·69	2·61
Cagliari	19 118	0·11	..	0·41	0·01	0·02	0·01	9·44	0·53	7·88	0·10	0·92	0	0·19	2·38	1·21	1·96	1·16	0·67	0·63	1·02
Sassari	3 320	0·31	..	0·58	0·00	0·13	0·01	8·96	0·30	7·89	0·07	0·70	0	0·05	0·68	0·95	2·45	0·89	0·41	0·36	0·93
Compartimenti.																					
Piemonte	260 026	0·13	0·01	0·37	0·06	0·06	0·02	9·31	0·35	4·83	0·67	3·46	0·35	1·61	3·06	7·95	18·89	7·16	1·10	0·68	1·62
Liguria	96 244	0·16	0·01	0·44	0·03	0·05	0·01	9·30	0·28	7·21	0·26	1·55	0·57	0·60	1·83	2·43	9·36	2·16	0·59	0·38	1·45
Lombardia	529 691	0·15	0·01	0·35	0·08	0·05	0·02	9·33	0·38	4·12	0·98	3·86	0·56	2·39	4·62	10·73	25·69	9·35	1·45	0·84	2·02
Veneto	132 239	0·19	0·01	0·37	0·05	0·06	0·01	9·30	0·40	4·77	0·73	3·40	0·41	1·37	2·39	7·99	18·21	7·13	1·21	0·77	1·76
Emilia	81 648	0·23	0·01	0·44	0·06	0·07	0·03	9·16	0·38	6·23	0·33	2·22	0·58	1·38	3·64	3·85	8·71	3·56	0·78	0·58	1·30
Toscana	116 311	0·25	0·01	0·46	0·03	0·09	0·02	9·14	0·33	6·34	0·20	2·27	0·41	0·69	2·15	3·70	6·12	3·58	0·58	0·49	0·81
Marche	25 854	0·20	0·02	0·42	0·05	0·06	0·02	9·23	0·34	5·10	0·51	3·27	1·09	1·15	2·76	6·95	14·90	6·41	0·93	0·63	1·35
Umbria	17 714	0·12	0·01	0·48	0·03	0·04	0·01	9·32	0·21	6·77	0·24	2·09	0·47	0·58	3·33	3·34	11·35	3·08	0·49	0·31	1·04
Lazio	39 524	0·25	0·01	0·61	0·05	0·08	0·02	8·98	0·33	7·29	0·09	1·27	0·36	0·84	2·96	1·78	2·68	1·74	0·47	0·44	0·65
Abruzzi e Molise	11 317	0·27	0·01	0·45	0·01	0·10	0·02	9·14	0·33	6·77	0·23	1·83	0·26	0·31	1·86	2·89	6·91	2·70	0·60	0·46	1·10
Campania	95 012	0·16	0·01	0·56	0·03	0·08	0·02	9·14	0·43	6·37	0·38	1·96	0·47	0·57	2·73	3·44	8·81	3·07	0·89	0·64	1·64
Puglie	30 197	0·31	0·01	0·61	0·01	0·10	0·01	8·96	0·72	7·05	0·37	0·81	0·17	0·09	0·89	1·53	5·16	1·15	1·23	0·93	3·15
Basilicata	3 023	0·24	..	0·38	..	0·10	..	9·28	0·55	8·03	0·16	0·55	0	0	0	0·82	2·85	0·68	0·76	0·64	2·21
Calabria	9 860	0·26	0·01	0·36	0·01	0·08	0·02	9·25	0·48	5·48	1·07	2·22	0·27	0·39	2·95	5·53	22·33	4·06	1·68	0·81	3·24
Sicilia	54 733	0·21	0·01	0·53	0·02	0·09	0·01	9·13	0·58	7·35	0·20	1·00	0·35	0·35	1·72	1·51	3·39	1·36	0·85	0·74	1·64
Sardegna	22 438	0·14	..	0·43	0·01	0·04	0·01	9·37	0·49	7·89	0·10	0·88	0	0·16	1·51	1·17	2·00	1·12	0·64	0·59	1·01
REGNO	1 525 331	0·18	0·01	0·41	0·06	0·06	0·02	9·26	0·38	5·31	0·63	2·94	0·46	1·38	3·08	5·27	16·40	5·54	1·09	0·67	1·75

Segue TAVOLA XVI*. — DISTRIBUZIONE PER CIRCOSCRIZIONI E CLASSIFICAZIONI VARIE DEL PERSONALE
IN TUTTE LE IMPRESE CENSITE.

CIRCOSCRIZIONI	PERSONE OCCUPATE											Numero, per ciascuno dei sei gruppi sotto indicati, delle persone di sesso femminile, sopra 10 di sesso maschile rilevate nel medesimo gruppo				Numero, per ciascuno dei tre gruppi sotto indicati, degli operai di età inferiore a 15 anni, sopra 10 di ogni età rilevati nel medesimo gruppo						
	In complesso	Padroni, capi, direttori		Impiegati (non appartenenti alle famiglie dei padroni)		Membri delle famiglie dei padroni		Operai				Padroni	Impiegati (non appartenenti alle famiglie dei padroni)	Membri delle famiglie dei padroni	Operai		Maschi e femmine	Maschi	Femmine			
		maschi	femmine	maschi	femmine	maschi	femmine	in complesso	di età		di età				inferiore	superiore				inferiore	superiore	
									inferiore	superiore	inferiore											superiore
		Numeri relativi a 10 persone occupate in complesso													a 15 anni					a 15 anni		
<i>Segue Comuni.</i>																						
Lecco	3 679	0.86	0.02	0.32	0.07	0.38	0.16	8.20	0.62	5.53	0.41	1.64	0.28	2.05	4.21	3.83	6.54	2.97	1.25	1.01	1.98	
Luino	2 274	0.45	..	0.20	0.03	0.13	0.05	9.14	0.51	4.31	0.57	3.76	0	1.52	3.79	8.99	11.30	8.72	1.18	1.05	1.32	
Varese	4 288	0.76	0.05	0.31	0.04	0.23	0.16	8.45	0.90	4.73	0.54	2.37	0.61	1.45	6.80	5.00	6.08	4.80	1.71	1.59	1.94	
Cremona	5 392	0.88	0.13	0.17	0.05	0.42	0.22	8.13	0.51	3.51	0.72	3.40	1.47	3.77	5.23	10.25	14.11	9.69	1.51	1.27	1.75	
Crema	2 507	0.84	0.09	0.18	0.01	0.29	0.06	8.54	0.50	3.61	1.05	3.37	1.04	0.87	1.94	10.76	20.95	9.34	1.82	1.22	2.38	
Soresina	2 638	0.54	0.03	0.11	0.12	0.28	0.03	8.90	0.33	2.54	0.89	5.15	0.49	11.07	1.08	21.10	27.33	20.30	1.37	1.14	1.48	
Mantova	2 113	1.06	0.07	0.42	0.01	0.46	0.19	7.80	0.67	5.63	0.26	1.94	0.67	0.23	4.12	2.37	3.80	2.20	1.19	1.07	1.71	
Milano	153 165	0.57	0.05	0.50	0.11	0.19	0.16	8.43	0.47	5.54	0.28	2.13	0.87	2.25	8.23	4.02	6.09	3.85	0.89	0.77	1.17	
Affori	3 469	0.44	0.01	0.32	0.06	0.18	0.05	8.95	0.65	4.11	0.87	3.32	0.20	1.82	2.54	8.81	13.47	8.08	1.70	1.36	2.08	
Busto Arsizio	8 275	0.45	0.01	0.41	0.02	0.20	0.07	8.84	0.58	3.93	0.69	3.64	0.30	0.52	3.56	9.61	11.97	9.26	1.43	1.28	1.59	
Castellanza	2 478	0.18	..	0.31	..	0.11	0.04	9.37	0.58	5.08	0.77	2.94	0	0	3.21	6.55	13.19	5.79	1.44	1.02	2.07	
Codogno	2 219	0.86	0.18	0.38	0.06	0.40	0.16	7.95	0.42	4.14	0.57	2.82	2.04	1.65	4.04	7.42	13.51	6.80	1.25	0.93	1.69	
Desio	3 608	0.17	0.00	0.16	0.00	0.10	0.01	9.56	0.32	2.95	1.01	5.28	0.17	0.18	0.54	19.21	31.47	17.88	1.39	0.98	1.61	
Gallarate	7 540	0.54	0.03	0.32	0.02	0.14	0.08	8.87	0.69	3.64	0.90	3.65	0.47	0.66	5.90	10.51	13.08	10.03	1.78	1.58	1.97	
Greco Milanese	2 768	0.47	0.01	0.62	0.08	0.15	0.16	8.50	0.54	6.28	0.19	1.49	0.23	1.34	10.48	2.47	3.53	2.38	0.86	0.79	1.14	
Legnano	10 613	0.23	0.00	0.27	0.04	0.10	0.03	9.33	0.59	4.60	0.78	3.35	0.16	1.31	3.06	7.97	13.24	7.29	1.48	1.14	1.90	
Lodi	3 516	0.67	0.07	0.24	0.01	0.40	0.20	8.40	0.50	4.40	0.70	2.81	0.96	0.58	4.93	7.16	14.00	6.38	1.42	1.02	1.99	
Magenta	2 585	0.16	..	0.19	0.03	0.11	0.02	9.49	1.04	2.28	1.53	4.64	0	1.40	1.43	18.60	14.78	20.34	2.71	3.12	2.48	
Monza	16 824	0.43	0.03	0.48	0.06	0.22	0.11	8.68	0.46	4.56	0.49	3.18	0.62	1.31	4.92	7.32	10.69	6.98	1.09	0.91	1.33	
Nerviano	2 003	0.31	0.00	0.20	0.13	0.39	0.04	8.93	0.56	1.89	1.89	4.58	0.16	6.50	1.03	26.41	33.84	24.22	2.75	2.28	2.92	
Parabiago	2 016	0.22	0.01	0.07	0.04	0.17	0.04	9.43	0.87	3.07	1.07	4.42	0.45	6.00	2.57	18.95	12.27	14.43	2.06	2.22	1.95	
Saronno	3 145	0.51	0.00	0.41	0.03	0.32	0.05	8.68	0.75	5.71	0.66	1.56	0.06	0.62	1.49	3.45	8.86	2.74	1.63	1.16	2.99	
Seregno	2 134	0.25	0.02	0.23	0.07	0.16	0.03	9.24	0.29	3.14	1.68	4.13	0.74	2.80	2.06	16.96	58.85	13.15	2.13	0.83	2.90	
Sesto San Giovanni	7 321	0.17	0.00	0.60	0.09	0.09	0.02	9.02	0.31	6.98	0.31	1.42	0.08	1.57	2.50	2.37	10.00	2.03	0.69	0.43	1.80	
Somma Lombarda	2 253	0.56	0.00	0.30	0.00	0.36	0.20	8.58	0.33	2.53	1.53	4.20	0.08	0.15	5.63	20.08	46.62	16.63	2.17	1.15	2.67	
Pavia	6 582	0.72	0.09	0.26	0.08	0.29	0.28	8.27	0.61	5.51	0.52	1.63	1.31	3.06	9.53	3.52	8.58	2.96	1.37	1.00	2.42	
Vigevano	5 448	0.54	0.06	0.25	0.03	0.25	0.18	8.69	0.34	3.12	0.93	4.30	1.19	1.10	7.46	15.07	27.10	18.75	1.46	0.99	1.77	
Voghera	3 270	0.65	0.06	0.22	0.01	0.36	0.22	8.48	0.61	3.80	0.78	3.29	0.95	0.56	6.02	9.25	12.80	8.68	1.64	1.39	1.92	
Padova	8 618	0.92	0.05	0.33	0.06	0.47	0.17	8.00	0.65	5.11	0.34	1.90	0.55	1.73	3.64	3.88	5.19	3.71	1.24	1.13	1.51	
Treviso	4 083	0.87	0.09	0.30	0.01	0.48	0.13	8.11	0.74	5.95	0.24	1.19	0.98	0.41	2.78	2.14	3.29	1.99	1.21	1.10	1.70	
Vittorio	3 102	0.78	0.05	0.18	0.03	0.41	0.14	8.40	0.31	4.50	0.79	2.79	0.66	1.40	3.44	7.45	25.36	6.21	1.32	0.65	2.21	
Udine	7 790	0.63	0.09	0.32	0.05	0.26	0.10	8.56	0.52	4.97	0.64	2.43	1.48	1.57	3.77	5.58	12.27	4.88	1.36	0.95	2.09	
Pordenone	6 272	0.26	0.02	0.26	0.01	0.13	0.03	9.30	0.39	2.81	0.92	5.18	0.74	0.49	2.03	19.05	23.51	18.43	1.41	1.22	1.51	
Venezia	20 088	0.79	0.07	0.43	0.07	0.26	0.11	8.27	0.48	5.37	0.15	2.27	0.85	1.71	4.17	4.13	3.14	4.22	0.76	0.81	0.62	
Murano	2 291	0.24	0.01	0.26	0.00	0.06	0.03	9.39	1.34	5.86	0.47	1.73	0.55	0.17	4.29	3.05	3.52	2.94	1.98	1.86	2.15	
Verona	10 770	0.85	0.09	0.40	0.03	0.30	0.13	8.20	0.55	5.86	0.24	1.55	1.01	0.70	4.45	2.78	4.36	2.64	0.96	0.85	1.34	
Vicenza	7 233	0.79	0.07	0.34	0.04	0.33	0.10	8.33	0.65	4.81	0.61	2.27	0.84	1.10	2.96	5.21	9.38	4.72	1.51	1.19	2.12	
Schio	3 802	0.34	0.01	0.42	0.03	0.14	0.07	8.98	0.37	5.07	0.24	3.31	0.23	0.63	5.09	6.53	6.57	6.52	0.63	0.68	0.68	
Valdagno	2 715	0.40	0.01	0.21	0.01	0.14	0.08	9.15	0.25	4.73	0.48	3.69	0.28	0.53	5.38	8.37	19.40	7.79	0.79	0.50	1.15	
Bologna	28 883	0.84	0.11	0.36	0.07	0.30	0.18	8.15	0.37	5.43	0.29	2.05	1.26	1.92	5.88	4.03	7.77	3.77	0.81	0.64	1.24	

Segue TAVOLA XVI*. — DISTRIBUZIONE PER CIRCOSCRIZIONI E CLASSIFICAZIONI VARIE DEL PERSONALE
IN TUTTE LE IMPRESE CENSITE.

CIRCOSCRIZIONI	PERSONE OCCUPATE												Numero, per ciascuno dei sei gruppi sotto indicati, delle persone di sesso femminile, sopra 10 di sesso maschile rilevate nel medesimo gruppo						Numero, per ciascuno dei tre gruppi sotto indicati, degli operai di età inferiore a 15 anni, sopra 10 di ogni età rilevati nel medesimo gruppo		
	In complesso	Padroni, capi, direttori		Impiegati (non appartenenti alle famiglie dei padroni)		Membri delle famiglie dei padroni		Operai				Padroni	Impiegati (non appartenenti alle famiglie dei padroni)	Membri delle famiglie dei padroni	Operai		Maschi e femmine	Maschi	Femmine		
		maschi	femmine	maschi	femmine	maschi	femmine	in complesso	di età		di età										
									inferiore	superiore	inferiore				superiore						
		Numeri relativi a 10 persone occupate in complesso							a 15 anni		a 15 anni										
												a 15 anni		a 15 anni							
<i>Segue Comuni.</i>																					
Imola	2 089	1·22	0·04	0·26	0·04	0·62	0·22	7·60	0·80	5·99	0·07	0·74	0·31	1·64	3·56	1·18	0·84	1·23	1·14	1·18	0·83
Ferrara	6 231	0·88	0·05	0·47	0·12	0·54	0·13	7·82	0·66	5·33	0·30	1·53	0·55	2·51	2·33	3·06	4·55	2·87	1·22	1·10	1·63
Forlì	3 259	1·45	0·04	0·26	0·01	0·51	0·10	7·63	0·58	5·23	0·12	1·71	0·28	0·48	1·92	3·14	2·01	3·26	0·91	1·00	0·64
Cesena	2 476	1·21	0·14	0·29	0·05	0·80	0·16	7·35	0·74	5·47	0·22	0·92	1·17	1·64	1·98	1·84	3·01	1·68	1·31	1·19	1·94
Rimini	2 502	0·74	0·09	0·53	0·05	0·27	0·16	8·17	0·52	5·90	0·32	1·43	1·20	0·98	5·97	2·73	6·18	2·42	1·04	0·82	1·85
Modena	6 499	1·00	0·04	0·31	0·04	0·40	0·16	8·05	0·51	4·42	0·41	2·71	0·37	1·34	3·90	6·34	8·04	6·15	1·14	1·04	1·31
Carpi	3 800	0·75	0·03	0·27	0·06	0·41	0·16	8·34	0·19	3·54	0·77	3·84	0·35	2·04	3·83	12·37	41·41	10·84	1·15	0·50	1·68
Parma	4 689	1·16	0·14	0·30	0·08	0·53	0·25	7·55	1·09	3·93	0·25	2·28	1·19	2·55	4·74	5·04	2·32	5·79	1·78	2·17	1·00
Piacenza	4 866	0·84	0·14	0·27	0·04	0·32	0·15	8·25	0·60	4·27	0·63	2·74	1·67	1·47	4·80	6·92	10·51	6·42	1·50	1·24	1·87
Ravenna	3 809	1·10	0·14	0·34	0·00	0·48	0·14	7·81	0·69	4·96	0·32	1·84	1·24	0·08	2·86	3·81	4·58	3·71	1·28	1·22	1·46
Faenza	2 784	1·33	0·18	0·11	0·05	0·74	0·27	7·32	0·59	4·39	0·48	1·86	1·37	4·33	3·62	4·72	8·28	4·24	1·46	1·18	2·07
Reggio nell'Emilia	7 589	1·04	0·04	0·32	0·03	0·64	0·21	7·72	0·72	5·85	0·22	0·93	0·34	0·98	3·34	1·75	3·04	1·59	1·21	1·09	1·89
Arezzo	2 655	1·86	0·18	0·18	0·01	0·99	0·18	6·60	0·68	4·29	0·22	1·41	0·95	0·63	1·88	3·27	3·20	3·28	1·36	1·37	1·34
San Giovanni Valdarno	2 024	0·37	..	0·21	..	0·26	0·03	9·13	0·67	7·58	0·13	0·74	0	0	1·13	1·05	1·99	0·97	0·88	0·81	1·53
Firenze	26 112	1·03	0·11	0·52	0·07	0·36	0·12	7·79	0·35	5·17	0·13	2·15	1·04	1·28	3·22	4·14	3·88	4·15	0·62	0·63	0·59
Prato	5 685	0·43	0·01	0·51	0·01	0·29	0·07	8·66	0·40	5·20	0·26	2·81	0·16	0·28	2·99	5·48	6·46	5·41	0·76	0·71	0·84
Pistoia	5 032	1·28	0·05	0·18	0·03	0·73	0·19	7·54	0·68	5·42	0·21	1·23	0·39	1·43	2·65	2·36	3·11	2·26	1·19	1·12	1·48
Sesto Fiorentino	2 753	0·50	0·00	0·47	0·03	0·36	0·03	8·61	0·14	6·02	0·18	2·27	0·07	0·62	0·80	3·97	12·56	3·77	0·37	0·23	0·73
Massa Marittima	2 021	0·70	0·02	0·39	..	0·36	0·04	8·48	0·16	8·22	0·01	0·08	0·35	0	1·23	0·11	0·61	0·10	0·20	0·19	1·05
Livorno	13 523	0·82	0·07	0·45	0·02	0·43	0·13	8·08	0·30	6·29	0·17	1·32	0·86	0·46	3·01	2·25	5·54	2·10	0·58	0·46	1·13
Portoferraio	2 118	0·35	..	0·60	..	0·10	0·02	8·92	0·51	8·37	0·00	0·04	0	0	1·82	0·15	0·09	0·05	0·58	0·57	1·00
Lucca	8 843	0·71	0·07	0·26	0·06	0·36	0·10	8·43	0·35	3·24	0·33	4·52	1·03	2·15	2·86	13·53	9·61	13·95	0·80	0·97	0·69
Capannori	2 128	2·83	0·14	0·07	..	1·27	0·30	5·39	0·58	3·06	0·27	1·48	0·48	0	2·33	4·81	4·68	4·84	1·59	1·60	1·55
Pietrasanta	2 017	0·85	0·01	0·24	..	0·43	0·07	8·40	0·38	7·71	0·01	0·30	0·12	0	1·74	0·39	0·39	0·39	0·47	0·47	0·47
Serravezza	2 187	0·85	0·01	0·21	..	0·23	0·03	8·66	0·35	8·18	0·02	0·11	0·11	0	1·18	0·16	0·65	0·14	0·43	0·41	1·67
Viareggio	2 147	0·99	0·04	0·11	..	0·45	0·03	8·35	0·54	7·38	0·08	0·39	0·38	0	0·73	0·59	1·48	0·53	0·73	0·68	1·68
Carrara	9 939	1·15	0·03	0·19	..	0·28	0·03	8·32	0·53	7·66	0·03	0·11	0·28	0	1·04	0·17	0·54	0·14	0·67	0·64	2·07
Pisa	9 463	0·74	0·04	0·54	0·05	0·05	0·00	8·57	0·71	4·97	0·17	2·73	0·57	0·24	1·58	5·11	2·41	5·49	1·02	1·25	0·59
Cascina	2 366	1·23	0·02	0·10	..	0·83	0·08	7·73	0·77	5·41	0·11	1·44	0·14	0	1·02	2·52	1·48	2·66	1·14	1·24	0·73
Piombino	4 495	0·32	0·01	0·19	..	0·10	0·06	9·33	0·32	8·65	0·04	0·31	0·21	0	5·68	0·40	1·40	0·36	0·39	0·35	1·25
Pontedera	2 427	0·66	0·01	0·44	0·04	0·38	0·09	8·39	0·28	2·93	0·82	4·36	0·13	0·85	2·26	16·14	29·26	14·88	1·31	0·87	1·58
Siena	3 401	1·37	0·06	0·26	0·01	0·68	0·08	7·54	0·54	5·95	0·08	0·96	0·41	0·44	1·21	1·61	1·51	1·62	0·83	0·84	0·79
Ancona	6 038	0·79	0·10	0·50	0·02	0·34	0·13	8·13	0·61	6·40	0·14	0·98	1·24	0·36	3·80	1·60	2·29	1·54	0·92	0·87	1·24
Iesi	2 968	0·67	0·07	0·12	0·04	0·28	0·15	8·67	0·47	2·24	0·86	5·10	1·00	3·24	5·36	21·96	18·27	22·73	1·53	1·73	1·44
Ascoli Piceno	2 564	1·26	0·34	0·23	0·08	0·49	0·18	7·41	0·80	4·71	0·50	1·40	2·69	3·56	3·73	3·46	6·29	2·97	1·76	1·45	2·64
Pesaro	2 227	1·01	0·04	0·27	0·02	0·35	0·11	8·20	0·49	4·85	0·60	2·27	0·40	0·83	3·08	5·37	12·09	4·68	1·33	0·93	2·08
Fano	2 148	0·86	0·14	0·12	0·06	0·50	0·21	8·13	0·61	2·53	1·31	3·67	1·58	4·80	4·21	15·81	21·45	14·48	2·36	1·94	2·63
Perugia	3 997	1·40	0·07	0·18	0·04	0·88	0·14	7·29	0·51	4·28	0·22	2·28	0·48	2·33	1·56	5·22	4·38	5·32	1·00	1·06	0·89
Foligno	2 147	1·13	0·06	0·46	0·02	0·60	0·16	7·58	0·73	5·58	0·20	1·06	0·49	0·41	2·64	2·00	2·74	1·90	1·23	1·16	1·59
Spoleto	2 637	0·82	0·06	0·28	0·01	0·45	0·17	8·21	0·33	6·22	0·50	1·15	0·69	0·41	3·90	2·52	15·00	1·85	1·02	0·51	3·03

Segue TAVOLA XVI*. — DISTRIBUZIONE PER CIRCOSCRIZIONI E CLASSIFICAZIONI VARIE DEL PERSONALE IN TUTTE LE IMPRESE CENSITE.

CIRCOSCRIZIONI	PERSONE OCCUPATE												Numero, per ciascuno dei sei gruppi sotto indicati, delle persone di sesso femminile, sopra 10 di sesso maschile rilevate nel medesimo gruppo					Numero, per ciascuno dei tre gruppi sotto indicati, degli operai di età inferiore a 15 anni, sopra 10 di ogni età rilevati nel medesimo gruppo			
	In complesso	Padroni, capi, direttori		Impiegati (non appartenenti alle famiglie dei padroni)		Membri delle famiglie dei padroni		Operai					Padroni	Impiegati (non appartenenti alle famiglie dei padroni)	Membri delle famiglie dei padroni	Operai		Maschi e femmine	Maschi	Femmine	
		maschi	femmine	maschi	femmine	maschi	femmine	in complesso	di età							in complesso	di età				
									inferiore	superiore	inferiore	superiore					inferiore				superiore
Numeri relativi a 10 persone occupate in complesso																					
Segue Comuni.																					
Terni	8 827	0·28	0·01	0·38	0·02	0·09	0·05	9 17	0·14	6·81	0·16	2 06	0·28	0 50	5·19	3·19	11·18	3·02	0·33	0·21	0 72
Roma	47 329	0·87	0·12	0·43	0·04	0·41	0·18	7 94	0·40	6·17	0·10	1·28	1 36	0·95	4·36	2 09	2·43	2·07	0 63	0 61	0·71
Civitavecchia	2 457	0·70	0·01	0·20	..	0·30	0·16	8 68	0·20	8·25	0·07	0 12	0 12	0	5 34	0 22	3·54	0 14	0·31	0·23	3·70
Napoli	55 610	0 78	0·06	0·46	0·03	0·44	0·13	8 11	0 48	5·66	0·31	1·65	0 76	0 74	2 85	3 20	6 46	2 92	0 98	0 79	1 59
Castellamare di Stabia	4 761	0 58	0 02	0 41	0 01	0 25	0 11	8 62	0 49	6 90	0 36	0 88	0 29	0 15	4 13	1 68	7 33	1 28	0 98	0 66	2 88
Pozzuoli	4 235	0 17	0 04	0 61	0 00	0 07	0 08	9 03	0 95	7 87	0 06	0 15	2 43	0 03	11 33	0 24	0 59	0 19	1 12	1 08	2 73
San Giovanni a Teduccio	5 484	0 31	0 00	0 58	..	0 20	0 05	8 85	0 40	7 13	0 12	1 21	0 12	0	2 55	1 76	2 91	1 69	0 59	0 53	0 88
Torre Annunziata	5 056	0 48	0 01	0 55	0 01	0 25	0 10	8 61	0 76	7 78	0 02	0 06	0 17	0 11	3 95	0 09	0 26	0 07	0 91	0 89	2 63
Salerno	3 059	0 73	0 03	0 52	..	0 28	0 09	8 35	0 57	6 19	0 08	1 51	0 41	0	3 33	2 36	1 43	2 44	0 78	0 85	0 51
Nocera Inferiore	2 345	0 75	0 03	0 31	0 03	0 44	0 19	8 26	0 42	4 08	0 63	3 13	0 34	0 83	4 37	8 34	14 95	7 66	1 28	0 94	1 68
Pellezzano	2 017	0 14	0 01	0 49	0 01	0 04	0 01	9 30	0 24	5 48	0 08	3 49	0 69	0 20	..	6 25	3 54	6 37	0 35	0 42	0 24
Bari delle Puglie	13 491	0 92	0 08	0 26	0 00	0 30	0 14	8 30	1 70	5 32	0 61	0 67	0 83	0 14	4 70	1 82	3 57	1 26	2 78	2 42	4 74
Andria	2 103	2 24	0 05	0 09	..	0 76	0 03	6 83	0 46	6 35	..	0 03	0 21	0	0 38	0 04	0	0 04	0 67	0 67	..
Barletta	2 482	1 55	0 03	0 31	..	0 73	0 14	7 24	0 58	6 43	0 04	0 19	0 18	0	1 88	0 33	0 77	0 29	0 86	0 82	1 90
Taranto	6 959	1 04	0 06	0 55	..	0 31	0 10	7 94	0 54	6 91	0 11	0 37	0 54	0	3 20	0 64	1 96	0 54	0 82	0 73	2 22
Reggio di Calabria	2 333	1 80	0 09	0 13	..	0 90	0 36	6 71	0 84	5 24	0 15	0 48	0 52	0	3 98	1 03	1 78	0 91	1 48	1 39	2 40
Caltanissetta	6 218	0 43	0 04	0 44	..	0 23	0 05	8 80	0 82	7 61	0 04	0 34	0 85	0	2 07	0 45	0 47	0 45	0 95	0 97	1 01
Castrogiovanni	2 372	1 04	0 05	0 54	..	0 30	0 07	8 00	0 97	6 96	0 03	0 04	0 53	0	2 22	0 09	0 30	0 06	1 25	1 22	4 12
Catania	8 725	1 20	0 04	0 26	0 01	0 80	0 25	7 48	0 66	5 01	0 19	1 57	0 37	0 43	3 13	3 11	2 92	3 13	1 15	1 16	1 09
Casteltermini	2 384	0 57	0 03	0 34	0 01	0 13	0 06	8 85	0 81	8 01	..	0 03	0 51	0 37	4 52	0 03	0	0 04	0 92	0 92	..
Messina	3 198	0 93	0 03	0 43	0 02	0 43	0 09	8 06	0 49	6 30	0 34	0 72	0 37	0 44	2 09	1 52	7 01	1 11	1 04	0 70	3 23
Plaermo	16 692	1 00	0 03	0 29	0 03	0 50	0 14	8 03	0 83	5 74	0 22	1 24	0 30	0 98	2 76	2 22	2 65	2 16	1 30	1 26	1 50
Trapani	4 759	2 14	0 31	0 28	0 00	0 62	0 47	6 18	1 83	3 18	0 44	0 73	1 45	0 08	7 66	2 34	2 41	2 30	3 68	3 66	3 76
Cagliari	3 535	0 79	0 03	0 41	0 04	0 36	0 09	8 27	0 97	5 15	0 39	1 77	0 36	0 96	2 52	3 53	4 07	3 43	1 64	1 58	1 82
Arbus	2 412	0 07	..	0 22	..	0 01	0 00	9 69	0 19	9 18	0 03	0 29	0	0	..	0 34	1 56	0 32	0 22	0 20	0 91
Fluminimaggiore	2 343	0 28	0 03	0 37	..	0 08	0 10	9 15	2 31	6 06	0 02	0 76	0 92	0	12 10	0 92	0 07	1 25	2 55	2 76	0 22
Iglesias	6 542	0 12	..	0 41	..	0 02	..	9 45	0 22	8 39	0 02	0 83	0	0	0	0 98	0 82	0 98	0 26	0 26	0 22
Sassari	2 857	1 36	0 02	0 27	0 00	0 49	0 01	7 81	0 75	6 89	..	0 17	0 18	0 13	0 85	0 22	0	0 25	0 96	0 98	0
Province.																					
Alessandria	48 189	1 09	0 06	0 27	0 03	0 58	0 17	7 80	0 50	4 56	0 51	2 23	0 57	1 21	2 86	5 39	10 03	4 88	1 30	1 00	1 85
Cuneo	34 500	1 32	0 10	0 17	0 05	0 73	0 26	7 37	0 32	3 85	0 72	2 48	0 72	3 10	3 49	7 67	22 22	6 45	1 41	0 77	2 24
Novara	90 108	0 73	0 03	0 25	0 02	0 32	0 11	8 53	0 47	4 12	0 64	3 30	0 42	0 92	3 36	8 59	13 68	8 01	1 30	1 02	1 62
Torino	169 557	0 61	0 05	0 33	0 06	0 28	0 14	8 53	0 41	4 95	0 47	2 70	0 89	1 83	5 02	5 91	11 32	5 46	1 03	0 77	1 47
Genova	124 827	0 79	0 09	0 33	0 02	0 80	0 13	8 34	0 42	6 26	0 26	1 40	1 11	0 59	4 31	2 49	6 20	2 24	0 82	0 64	1 58
Porto Maurizio	7 777	1 71	0 07	0 17	0 02	0 75	0 23	7 06	0 33	6 07	0 06	0 61	0 39	1 00	3 12	1 04	1 77	1 00	0 54	0 51	0 87
Bergamo	73 304	0 46	0 02	0 19	0 06	0 25	0 07	8 95	0 37	3 15	1 20	4 23	0 45	3 35	2 61	15 40	31 93	13 43	1 75	1 06	2 20
Brescia	51 700	0 81	0 03	0 28	0 05	0 52	0 10	8 21	0 42	4 26	0 74	2 78	0 39	1 66	1 99	7 53	17 68	6 52	1 42	0 90	2 11
Como	105 262	0 61	0 03	0 16	0 08	0 30	0 09	8 73	0 39	3 16	1 06	4 12	0 51	4 78	3 14	14 60	27 06	13 06	1 66	1 10	2 05
Cremona	25 771	1 08	0 07	0 13	0 05	0 67	0 12	7 88	0 41	3 43	0 80	3 24	0 62	3 97	1 83	10 51	19 36	9 44	1 54	1 07	1 98

Segue TAVOLA XVI*. — DISTRIBUZIONE PER CIRCOSCRIZIONI E CLASSIFICAZIONI VARIE DEL PERSONALE
IN TUTTE LE IMPRESE CENSITE.

CIRCOSCRIZIONI	PERSONE OCCUPATE											Numero, per ciascuno dei sei gruppi sotto indicati, delle persone di sesso femminile, sopra 10 di sesso maschile rilevate nel medesimo gruppo				Numero, per ciascuno dei tre gruppi sotto indicati, degli operai di età inferiore a 15 anni, sopra 10 di ogni età rilevati nel medesimo gruppo					
	In complesso	Padroni, capi, direttori		Impiegati (non appartenenti alle famiglie dei padroni)		Membri delle famiglie dei padroni		Operai				Padroni	Impiegati (non appartenenti alle famiglie dei padroni)	Membri delle famiglie dei padroni	Operai		Maschi e femmine	Maschi	Femmine		
		maschi	femmine	maschi	femmine	maschi	femmine	in complesso	di età						in complesso	di età					
									inferiore	superiore	inferiore					superiore				inferiore	superiore
										a 15 anni					a 15 anni						
Numeri relativi a 10 persone occupate in complesso																					
Segue Provincie.																					
Caserta	26 674	1.49	0.10	0.22	0.01	0.74	0.26	7.18	0.84	4.90	0.26	1.18	0.63	0.45	3.52	2.52	3.12	2.41	1.53	1.46	1.81
Napoli	91 389	0.83	0.05	0.43	0.02	0.46	0.15	8.05	0.58	5.81	0.32	1.35	0.61	0.55	3.25	2.61	5.54	2.32	1.11	0.90	1.91
Salerno	25 227	1.46	0.06	0.27	0.02	0.65	0.21	7.32	0.61	4.22	0.36	2.13	0.38	0.88	3.23	5.17	5.31	5.06	1.32	1.26	1.44
Bari delle Puglie	40 935	1.69	0.06	0.19	0.00	0.66	0.13	7.28	1.25	5.31	0.30	0.41	0.35	0.10	1.94	1.09	2.43	0.78	2.13	1.90	4.22
Foggia	11 865	1.98	0.07	0.24	0.00	0.87	0.28	6.55	0.68	5.42	0.10	0.36	0.35	0.03	3.20	0.75	1.41	0.67	1.18	1.11	2.08
Lecce	29 899	1.78	0.07	0.26	0.00	0.82	0.19	6.87	0.60	5.57	0.13	0.58	0.38	0.09	2.35	1.14	2.12	1.03	1.06	0.97	1.81
Potenza	11 562	2.39	0.09	0.10	..	1.22	0.22	5.98	0.88	4.70	0.08	0.33	0.39	0	1.82	0.73	0.88	0.70	1.59	1.57	1.90
Catanzaro	12 456	2.46	0.14	0.06	..	1.22	0.41	5.70	1.23	3.83	0.13	0.51	0.58	0	3.36	1.27	1.08	1.33	2.39	2.43	2.07
Cosenza	12 059	2.06	0.07	0.11	0.00	0.87	0.12	6.78	1.19	4.16	0.65	0.77	0.33	0.08	1.34	2.65	5.43	1.86	2.72	2.23	4.56
Reggio di Calabria	15 843	2.40	0.08	0.10	0.01	1.03	0.37	6.02	0.85	3.97	0.25	0.95	0.34	0.86	3.62	2.48	2.94	2.39	1.82	1.75	2.08
Caltanissetta	19 076	0.86	0.06	0.36	..	0.39	0.13	8.19	0.89	7.05	0.06	0.21	0.75	0	3.38	0.33	0.62	0.29	1.15	1.12	2.10
Catania	23 381	1.65	0.07	0.20	0.01	0.91	0.29	6.88	1.03	4.69	0.22	0.94	0.41	0.48	3.13	2.03	2.12	2.01	1.81	1.80	1.88
Girgenti	16 406	1.43	0.10	0.24	0.00	0.70	0.23	7.29	0.78	6.19	0.09	0.24	0.70	0.15	3.29	0.47	1.12	0.39	1.18	1.11	2.64
Messina	12 613	1.65	0.05	0.20	0.02	0.77	0.24	7.07	0.92	4.94	0.35	0.86	0.27	0.85	3.14	2.05	3.76	1.74	1.80	1.57	2.88
Palermo	25 136	1.58	0.07	0.24	0.02	0.80	0.24	7.06	0.86	5.06	0.19	0.95	0.42	0.80	3.00	1.92	2.17	1.88	1.48	1.45	1.64
Siracusa	11 406	2.18	0.17	0.17	0.00	1.08	0.40	6.00	0.87	4.40	0.20	0.53	0.77	0.05	3.67	1.38	2.27	1.21	1.79	1.66	2.72
Trapani	12 722	2.20	0.16	0.26	0.00	0.85	0.26	6.27	1.26	4.34	0.21	0.47	0.73	0.09	3.04	1.20	1.63	1.07	2.34	2.25	3.07
Cagliari	25 229	0.84	0.02	0.31	0.01	0.31	0.06	8.45	9.56	7.01	0.08	0.79	0.19	0.19	1.89	1.16	1.51	1.13	0.77	0.74	0.97
Sassari	8 787	2.11	0.07	0.22	0.00	0.77	0.17	6.66	0.54	5.57	0.06	0.49	0.33	0.05	2.18	0.90	1.16	0.87	0.90	0.88	1.14
Compartimenti.																					
Piemonte	342 354	0.78	0.05	0.28	0.05	0.38	0.15	8.31	0.43	4.56	0.54	2.77	0.68	1.61	3.88	6.63	12.61	6.07	1.17	0.86	1.64
Liguria	132 604	0.84	0.09	0.32	0.02	0.33	0.14	8.27	0.42	6.24	0.25	1.35	1.03	0.60	4.15	2.41	6.00	2.16	0.81	0.63	1.57
Lombardia	657 853	0.64	0.03	0.28	0.07	0.34	0.11	8.52	0.45	4.04	0.81	3.21	0.54	2.39	3.30	8.94	17.87	7.94	1.48	1.00	2.01
Veneto	198 726	1.05	0.05	0.25	0.03	0.63	0.14	7.84	0.52	4.35	0.53	2.44	0.51	1.37	2.27	6.09	10.24	5.60	1.38	1.06	1.78
Emilia	146 301	1.88	0.07	0.25	0.03	0.79	0.23	7.25	0.55	4.96	0.25	1.50	0.54	1.38	2.95	3.18	4.54	3.02	1.10	1.00	1.42
Toscana	188 045	1.21	0.06	0.29	0.02	0.66	0.15	7.61	0.44	5.40	0.16	1.61	0.49	0.69	2.26	3.02	3.61	2.98	0.79	0.76	0.90
Marche	49 623	1.46	0.11	0.22	0.03	0.81	0.25	7.13	0.57	4.25	0.33	1.99	0.78	1.15	3.08	4.82	5.88	4.68	1.26	1.18	1.43
Umbria	32 106	1.42	0.06	0.26	0.02	0.74	0.17	7.33	0.36	5.47	0.17	1.32	0.40	0.58	2.37	2.57	4.86	2.42	0.73	0.61	1.16
Lazio	72 366	1.31	0.12	0.33	0.03	0.63	0.21	7.37	0.48	5.75	0.09	1.05	0.92	0.84	3.23	1.84	1.95	1.83	0.77	0.77	0.81
Abruzzi e Molise	36 966	2.41	0.08	0.14	0.00	1.36	0.30	5.70	0.67	4.20	0.11	0.72	0.34	0.31	2.23	1.72	1.71	1.72	1.37	1.37	1.37
Campania	158 119	1.19	0.07	0.34	0.02	0.62	0.21	7.56	0.65	5.23	0.30	1.37	0.57	0.57	3.38	2.83	4.51	2.62	1.26	1.11	1.77
Puglie	82 699	1.77	0.06	0.22	0.00	0.75	0.17	7.03	0.93	5.42	0.21	0.47	0.36	0.09	2.31	1.06	2.25	0.86	1.62	1.46	3.10
Basilicata	11 562	2.39	0.09	0.10	..	1.22	0.22	5.98	0.88	4.70	0.08	0.33	0.39	0	1.82	0.73	0.88	0.70	1.59	1.57	1.90
Calabria	40 358	2.32	0.10	0.09	0.00	1.04	0.31	6.15	1.07	3.99	0.33	0.76	0.42	0.39	2.96	2.16	3.11	1.91	2.28	2.11	3.04
Sicilia	120 740	1.59	0.09	0.24	0.01	0.77	0.25	7.05	0.94	5.31	0.18	0.63	0.56	0.35	3.20	1.30	1.91	1.20	1.58	1.50	2.19
Sardegna	34 016	1.17	0.03	0.29	0.00	0.43	0.09	7.99	0.56	6.64	0.08	0.71	0.26	0.16	2.02	1.10	1.42	1.07	0.80	0.77	1.00
REGNO . . .	2 304 438	1.05	0.06	0.27	0.04	0.54	0.16	7.87	0.53	4.76	0.46	2.12	0.56	1.38	2.99	4.87	8.60	4.45	1.26	1.01	1.78

TAVOLA XVII*. — DISTRIBUZIONE PER INDUSTRIE E CLASSIFICAZIONI VARIE DEL PERSONALE NELLE IMPRESE CHE OCCUPANO AL PIÙ DIECI PERSONE.

NUMERI		INDUSTRIE	PERSONE OCCUPATE										Numero, per ciascuno dei cinque gruppi sotto indicati, delle persone di sesso femminile, sopra 10 di sesso maschile rilevate nel medesimo gruppo				Numero, per ciascuno dei tre gruppi sotto indicati, degli operai di età inferiore a 15 anni, sopra 10 di ogni età rilevati nel medesimo gruppo			
ordinali	sistemati		In complesso	Padroni, capi, direttori		Membri delle famiglie dei padroni		Operai				Padroni	Membri delle famiglie dei padroni	Operai		Maschi e femmine	Maschi	Femmine		
				maschi	femmine	maschi	femmine	in complesso	maschi		femmine			in complesso	di età					
									inferiore	superiore	inferiore				superiore				inferiore	superiore
Numeri relativi a 10 persone occupate in complesso																				
a 15 anni																				
Sottoclassi.																				
1	2·11	Ricerche e miniere di piombo, zinco e argento	117	1·28	..	0·26	..	8·46	..	8·12	..	0·35	0	..	0·42	—	0·42	0	0	..
2	2·12	Ricerche e miniere di altri metalli industriali	106	1·79	..	1·51	..	6·70	..	6·71	0	0	0	—	0	0	0	—
3	2·13	Ricerche e miniere di solfo	351	1·99	..	0·57	..	7·44	0·43	7·01	0	0	0	0	0	0·57	0·57	—
4	2·14	Ricerche e miniere di combustibili fossili	49	1·84	8·16	..	8·16	—	0	—	0	0	0	—
5	2·15	Altre ricerche e miniere	90	2·44	..	0·11	..	7·44	..	7·44	0	..	0	—	0	0	0	—
6	2·21	Cave di pietra da taglio e di pietra grezza da costruzione	8 738	2·35	0·01	1·28	0·05	6·31	0·45	5·73	0·03	0·11	0·05	0·39	0·22	0·61	0·19	0·75	0·72	2·05
7	2·22	Cave di materiali per cementi, laterizi, terre cotte, porcellane, vetrerie e simili	1 053	2·13	0·02	1·43	0·24	6·18	0·30	5·55	0·04	0·29	0·09	1·66	0·57	1·25	0·53	0·55	0·52	1·14
8	2·23	Cave di altri materiali per uso industriale	766	2·19	..	1·78	0·81	5·22	0·56	4·31	0·07	0·29	0	4·56	0·72	1·16	0·67	1·20	1·15	1·85
9	2·24	Cave di sabbia e ghiaia	1 356	1·98	0·01	1·02	0·10	6·90	0·15	6·67	0·04	0·04	0·04	0·94	0·12	2·50	0·07	0·27	0·22	4·55
10	2·31	Saline marittime	156	1·92	..	0·06	..	8·01	0·45	7·56	0	..	0	..	0	0·56	0·56	—
11	2·32	Torbiera	87	2·18	0·11	0·11	..	7·59	0·92	5·63	0·23	0·80	0·53	..	1·58	..	1·43	1·52	1·40	..
12	2·33	Acque minerali	12	2·50	0·83	6·67	1·67	2·50	..	2·50
13	3·11	Deposito, stagionatura, conservazione e prime lavorazioni del legno	7 174	2·72	0·03	1·40	0·11	5·74	0·35	5·27	0·01	0·11	0·12	0·79	0·21	0·20	0·21	0·62	0·62	0·60
14	3·12	Minuti oggetti di legno	7 388	3·21	0·06	2·02	0·34	4·38	0·88	3·22	0·03	0·25	0·17	1·68	0·68	0·37	0·76	2·08	2·14	1·17
15	3·13	Fusti	6 461	3·66	0·02	2·26	0·07	3·98	0·76	3·21	0·01	0·01	0·07	0·31	0·04	0·10	0·03	1·92	1·91	4·55
16	3·14	Grossi lavori da falegname	50 317	3·63	0·01	1·98	0·03	4·34	1·23	3·08	0·01	0·03	0·02	0·17	0·08	0·08	0·08	2·85	2·85	2·78
17	3·15	Veicoli di legno	17 556	2·88	0·01	2·25	0·03	4·82	1·12	3·67	0·01	0·02	0·05	0·15	0·07	0·07	0·07	2·33	2·33	2·50
18	3·16	Barche e navi di legno	1 243	2·28	0·01	2·16	0·01	5·55	0·76	4·74	..	0·06	0·04	0·05	0·10	0	0·12	1·36	1·38	..
19	3·17	Mobili ed oggetti artistici di legno	36 477	2·86	0·01	1·72	0·09	5·32	1·39	3·83	0·03	0·07	0·04	0·55	0·17	0·19	0·17	2·67	2·67	2·86
20	3·18	Strumenti musicali esclusivamente o prevalentemente di legno	1 080	2·69	0·02	1·34	0·19	5·75	0·95	4·71	0·02	0·06	0·07	1·45	0·15	0·19	0·14	1·69	1·68	..
21	3·19	Truciolo	1 153	2·47	0·10	1·75	0·67	5·00	0·42	3·40	0·11	1·07	0·42	3·81	3·08	2·65	3·14	1·07	1·11	0·96
22	3·110	Sughero	828	2·36	0·05	0·93	0·42	6·24	0·43	3·97	0·23	1·61	0·21	4·55	4·16	5·28	4·04	1·06	0·99	1·25
23	3·10'	Associazioni di varie lavorazioni da falegname e da ebanista	7 056	2·90	0·00	2·07	0·03	5·00	1·45	3·53	0·01	0·02	0·01	0·12	0·06	0·08	0·05	2·92	2·91	3·81
24	3·10''	Associazioni di varie lavorazioni del legno	4 059	2·88	0·00	2·68	0·05	4·39	0·86	3·44	0·01	0·08	0·02	0·18	0·21	0·14	0·22	1·99	2·00	1·39
25	3·21	Canne, vinchi, giunchi e simili	3 972	2·81	0·12	2·04	0·75	4·28	0·75	2·94	0·10	0·49	0·42	3·67	1·60	1·38	1·66	1·99	2·03	1·74
26	3·22	Paglia e fibre affini	2 133	1·56	0·17	1·54	1·24	5·09	0·30	2·44	0·40	1·95	0·88	8·05	8·58	13·44	7·98	1·38	1·10	1·72
27	3·23	Apparecchiamento della trebbia, del crine vegetale e simili	107	1·68	0·09	0·84	1·21	6·17	0·09	3·18	0·28	2·62	0·56	..	8·86	..	8·24	0·61	0·29	0·97
28	3·24	Rivestimento di recipienti di vetro	295	1·80	0·07	0·88	1·08	6·17	0·24	2·58	0·14	3·22	0·38	12·31	11·92	..	12·50	0·60	0·84	0·40
29	3·25	Scope	404	2·35	0·15	2·18	1·29	4·03	0·27	2·03	0·40	1·34	0·63	5·91	7·53	14·54	6·59	1·66	1·18	2·29
30	3·31	Deposito e conservazione dei cereali	64	1·88	..	0·47	0·16	7·50	0·31	5·00	..	2·19	0	..	4·12	..	4·38	0·42	0·59	0
31	3·32	Pilatura e brillatura del riso; sgusciatura e brillatura di altri cereali	1 596	2·46	0·04	1·69	0·23	5·60	0·08	5·45	..	0·07	0·15	1·34	0·12	0	0·13	0·13	0·14	0
32	3·33	Molini da cereali	36 041	3·67	0·12	2·44	0·73	3·04	0·15	2·77	0·01	0·11	0·33	2·99	0·43	0·79	0·41	0·52	0·51	0·94

Segue TAVOLA XVII*. — DISTRIBUZIONE PER INDUSTRIE E CLASSIFICAZIONI VARIE DEL PERSONALE NELLE IMPRESE CHE OCCUPANO AL PIÙ DIECI PERSONE.

NUMERI		INDUSTRIE	PERSONE OCCUPATE										Frequenza, per ciascuno dei cinque gruppi sotto indicati, delle persone di sesso femminile, sopra 10 di sesso maschile rilevate nel medesimo gruppo					Numero, per ciascuno dei tre gruppi sotto indicati, degli operai di età inferiore a 15 anni, sopra 10 di ogni età rilevati nel medesimo gruppo			
ordinali delle sezioni	sistematici		In complesso	Padroni, capi, direttori		Membri delle famiglie dei padroni		Operai						Padroni	Membri delle famiglie dei padroni	in complesso	Operai		Maschi e femmine	Maschi	Femmine
				maschi	femmine	maschi	femmine	in complesso	di età				in complesso				inferiore	superiore			
									inferiore	superiore	inferiore	superiore									
Numeri relativi a 10 persone occupate in complesso										a 15 anni		a 15 anni									
		<i>Segue Sottoclassi.</i>																			
33	3-34	Panifici e gallettifici	48 414	2-72	0-36	1-37	1-12	4-44	0-51	3-47	0-07	0-38	1-32	8-21	1-13	1-28	1-11	1-30	1-29	1-46	
34	3-35	Pastifici	9 905	2-30	0-22	1-33	0-85	5-30	0-69	4-04	0-07	0-51	0-94	6-38	1-22	0-95	1-27	1-43	1-46	1-14	
35	3-36	Biscotti e ostie; pasticcerie	6 604	2-53	0-22	1-22	0-96	5-07	0-77	3-85	0-05	0-40	0-87	7-87	0-97	0-59	1-04	1-61	1-66	1-02	
36	3-300'	Associazioni varie delle industrie della macinazione dei cereali e della fabbricazione del pane e delle paste da minestra	6 875	2-19	0-12	1-59	0-70	5-40	0-53	4-67	0-01	0-18	0-54	4-38	0-37	0-22	0-39	1-01	1-03	0-60	
37	3-300''	Associazioni di varie industrie dei cereali	1 926	2-41	0-10	2-10	0-63	4-77	0-49	4-14	0-03	0-11	0-41	3-00	0-30	0-53	0-28	1-08	1-05	1-85	
38	3-41	Condizionatura dei foraggi	51	1-96	.	0-78	.	7-25	.	6-47	.	0-78	0.	.	1-21	—	1-21	0	0	.	
39	3-42	Condizionatura e conservazione dei frutti e della verdura	613	2-09	0-49	1-04	0-77	5-61	0-36	2-50	0-59	2-17	2-34	7-34	0-66	16-36	8-69	1-69	1-26	2-13	
40	3-43	Frantoi da olio	32 145	2-21	0-04	0-59	0-06	7-10	0-11	6-86	0-01	0-11	0-20	0-96	0-18	1-29	0-16	0-18	0-16	1-12	
41	3-44	Stabilimenti enologici	6 385	2-13	0-04	0-65	0-16	7-02	0-20	6-61	0-02	0-18	0-19	2-39	0-30	1-00	0-28	0-32	0-30	0-99	
42	3-45	Estratti e sughi concentrati	451	1-91	0-04	0-82	0-40	6-83	0-75	4-30	0-51	1-26	0-23	4-86	3-51	6-76	2-94	1-85	1-49	2-88	
43	3-46	Lavorazione dei semi non oleosi, delle droghe e dei surrogati del caffè	340	3-18	0-09	0-97	0-29	5-47	0-41	4-56	.	0-50	0-28	3-03	1-00	0	1-10	0-75	0-83	0	
44	3-47	Cioccolata, confetture, frutti canditi e gelati	1 692	2-32	0-29	1-16	0-94	5-30	0-61	3-43	0-13	1-12	1-25	8-11	3-10	2-14	3-27	1-40	1-50	1-04	
45	3-40	Associazione delle industrie dell'olio e del vino	2 315	1-58	0-04	0-16	0-03	8-20	0-01	8-12	0-01	0-06	0-25	1-62	0-09	.	0-07	0-02	0-01	1-25	
46	3-51	Lavorazione del latte	19 791	3-19	0-07	1-59	0-59	4-57	0-40	3-86	0-03	0-30	0-21	3-71	0-76	0-66	0-77	0-92	0-93	0-82	
47	3-52	Macelli, conservazione e lavorazione delle carni; estrazione e purificazione dei grassi	6 028	3-03	0-14	1-56	1-08	4-19	0-41	3-62	0-01	0-15	0-45	6-93	0-41	0-29	0-42	1-00	1-00	0-71	
48	3-53	Deposito e conservazione del pollame e delle uova	31	2-26	.	2-58	0-32	4-84	0-65	4-19	0	.	0	1-33	1-33	—	
49	3-54	Lavorazione e conservazione dei pesci	386	2-44	.	0-43	0-16	6-92	0-36	3-13	1-19	2-23	0	3-16	9-78	32-86	7-11	2-25	1-04	3-48	
50	3-55	Lavorazione del miele e della cera	1 163	3-16	0-15	1-27	0-55	4-88	0-46	3-65	0-11	0-65	0-46	4-32	1-86	2-41	1-79	1-18	1-13	1-46	
51	3-61	Lavorazione del pelo e delle penne	872	1-66	0-50	0-54	1-02	6-27	0-37	1-65	0-88	3-37	3-03	18-99	21-08	24-06	20-41	1-99	1-82	2-08	
52	3-62	Concerie	3 825	2-09	0-03	1-10	0-11	6-67	0-36	6-13	0-02	0-16	0-16	0-98	0-28	0-51	0-27	0-56	0-55	1-00	
53	3-63	Lucidatura, colorazione, impressione e imbottitura del cuoio	61	1-80	0-33	0-49	0-98	6-39	.	4-75	0-82	0-82	1-82	.	3-45	.	1-72	1-28	0	5-00	
54	3-64	Calzature di cuoio	79 614	3-26	0-04	1-40	0-28	5-02	1-40	3-32	0-06	0-23	0-11	1-99	0-61	0-42	0-70	2-92	2-67	2-04	
55	3-65	Guanti di pelle	438	1-69	0-27	1-10	1-00	5-94	0-43	3-26	0-25	1-99	1-62	9-17	6-05	5-79	6-08	1-15	1-17	1-12	
56	3-66	Portafogli e articoli di pelle per valigeria	643	2-38	0-03	0-95	0-42	6-22	1-45	3-87	0-12	0-78	0-13	4-43	1-70	0-86	2-00	2-52	2-72	1-38	
57	3-67	Cinghie e articoli di selleria	5 358	3-64	0-07	1-76	0-23	4-31	1-29	2-86	0-02	0-13	0-18	1-30	0-36	0-19	0-44	3-05	3-10	1-60	
58	3-68	Pellicceria	263	1-79	0-57	0-76	1-37	5-51	0-23	1-25	0-57	3-46	3-19	18-00	27-18	.	27-57	1-45	1-54	1-42	
59	3-69	Lavorazione delle budella; imbalsamazione; preparazione delle spugne	95	2-74	0-21	1-79	0-74	4-53	0-42	3-05	0-11	0-95	0-77	4-12	3-03	.	3-10	1-16	1-21	1-00	
60	3-71	Cernita di carta usata, cernita e lavatura di stracci	755	1-87	0-26	1-13	0-69	6-05	0-12	2-23	0-13	3-58	1-42	6-12	15-82	.	16-07	0-42	0-51	0-36	
61	3-72	Pasta di legno e cellulosa	19	2-11	.	0-53	0-53	6-84	0-53	5-79	.	0-53	.	.	0-83	.	0-91	0-77	0-83	.	
62	3-73	Fabbricazione di carta e cartone	1 263	1-52	0-03	1-08	0-93	6-44	0-21	3-37	0-10	2-76	0-21	8-68	7-99	4-81	8-19	0-49	0-60	0-36	
63	3-74	Fabbricazione di oggetti di carta e cartone	1 091	1-74	0-19	0-59	0-50	6-98	0-78	2-21	0-82	3-16	1-11	8-59	13-34	10-59	14-32	2-30	2-61	2-07	

Segue TAVOLA XVII*. — DISTRIBUZIONE PER INDUSTRIE E CLASSIFICAZIONI VARIE DEL PERSONALE NELLE IMPRESE CHE OCCUPANO AL PIÙ DIECI PERSONE.

NUMERI		INDUSTRIE	PERSONE OCCUPATE										Numero, per ciascuno dei cinque gruppi sotto indicati, delle persone di sesso femminile, sopra 10 di sesso maschile rilevate nel medesimo gruppo					Numero, per ciascuno dei tre gruppi sotto indicati, degli operai di età inferiore a 15 anni, sopra 10 di ogni età rilevati nel medesimo gruppo					
ordinali	sistemati		In complesso	Padroni, capi, direttori		Membri delle famiglie dei padroni		Operai						Padroni	Membri delle famiglie dei padroni	Operai		Maschi e femmine	Maschi	Femmine			
				maschi	femmine	maschi	femmine	in complesso	maschi		femmine		in complesso			di età	inferiore				superiore	inferiore	superiore
									inferiore	superiore	inferiore	superiore											
				a 15 anni																			
Numeri relativi a 10 persone occupate in complesso																							
<i>Segue Sottoclassi.</i>																							
64	3-75	Cartoleria	2 260	2-68	0-16	1-00	0-68	5-47	1-14	2-98	0-22	1-14	0-61	6-78	3-30	1-91	3-83	2-47	2-76	1-60			
65	3-81	Spazzole	370	2-11	0-11	1-51	0-86	5-41	0-51	1-81	0-32	2-76	0-51	5-71	13-26	6-31	15-22	1-55	2-21	1-05			
66	3-82	Pettini, forcelle e simili	74	2-57	0-14	2-16	0-81	4-32	0-14	3-38	..	0-81	0-53	3-75	2-31	..	2-40	0-31	0-38	..			
67	3-83	Bottoni	49	1-43	0-20	0-41	0-20	7-76	1-22	3-06	0-41	3-06	8-10	..	10-00	2-11	2-86	1-18			
68	3-84	Articoli per fumatori	340	2-15	0-09	1-03	0-35	6-38	0-50	4-97	0-03	0-88	0-41	3-43	1-67	0-59	1-78	0-83	0-91	0-32			
69	3-85	Ventagli	13	0-77	0-77	..	0-77	7-69	..	2-31	..	5-38	0			
70	3-86	Oggetti di lusso e di decorazione in osso, corallo, madreperla e simili	669	2-42	0-09	1-21	0-39	5-89	0-81	4-11	0-04	0-93	0-37	3-20	1-98	0-56	2-25	1-45	1-64	0-46			
71	3-87	Giocattoli	228	2-33	0-18	0-31	0-57	6-62	1-32	3-42	0-22	1-67	0-75	..	3-98	1-67	4-87	2-32	2-78	1-16			
72	3-01	Associazioni varie delle lavorazioni del legno e delle materie analoghe al legno a quelle dei cereali, dei frutti, della verdura e dei semi	657	2-60	0-05	2-51	0-44	4-40	0-11	4-09	0-02	0-18	0-18	1-75	0-47	..	0-45	0-28	0-25	0-77			
73	3-02	Associazioni varie delle industrie dei cereali a quelle dei frutti, della verdura e dei semi	2 007	2-77	0-08	1-71	0-73	4-71	0-41	4-05	0-04	0-20	0-29	4-29	0-56	1-08	0-50	0-97	0-93	1-80			
74	3-03	Associazioni varie delle industrie dei cereali a quelle dei prodotti e delle spoglie animali	867	2-40	0-16	1-44	0-99	5-01	0-38	4-22	0-06	0-35	0-67	6-88	0-88	1-52	0-82	0-88	0-83	1-43			
75	4-11	Produzione della ghisa, del ferro e dell'acciaio	7			
76	4-12	Prime lavorazioni della ghisa, del ferro e dell'acciaio	2 157	2-42	0-00	2-01	0-07	5-50	0-82	4-66	0-00	0-01	0-02	0-35	0-03	0-06	0-02	1-50	1-50	..			
77	4-21	Produzione degli altri metalli	23	2-17	..	1-30	0-43	6-09	0-87	4-78	..	0-43	0-77	..	0-91	1-43	1-54	..			
78	4-22	Prime lavorazioni degli altri metalli	1 583	2-17	0-05	1-26	0-10	6-41	0-78	5-50	0-01	0-13	0-23	0-80	0-21	0-08	0-23	1-22	1-24	0-48			
79	4-31	Lavori da fabbro ferraio	47 080	3-74	0-01	2-52	0-04	3-69	1-10	2-56	0-01	0-02	0-03	0-15	0-07	0-08	0-06	3-01	3-00	3-50			
80	4-32	Lavori da rame ed ottonaio	15 944	3-55	0-06	1-92	0-12	4-36	1-27	3-05	0-01	0-03	0-16	0-62	0-09	0-08	0-09	2-93	2-93	2-88			
81	4-33	Letti ed altri mobili di metallo; insegne metalliche	1 888	2-02	0-03	1-18	0-07	6-71	1-70	4-92	0-02	0-07	0-13	0-59	0-14	0-09	0-15	2-56	2-57	1-76			
82	4-34	Chiodi, arpioni, bulloni, bollette, viti, catene, lime, seghe e minuterie metalliche in genere	1 230	2-34	0-01	1-27	0-12	6-26	1-27	4-18	0-06	0-76	0-03	0-96	1-49	0-45	1-81	2-12	2-33	0-70			
83	4-35	Corde, molle, reti metalliche, lamiera forate, scatole di latta	1 240	2-76	0-07	1-44	0-27	5-45	0-85	3-65	0-19	0-77	0-26	1-90	2-14	2-19	2-12	1-89	1-89	1-93			
84	4-36	Medaglie e monete	27	2-22	..	1-48	..	6-30	0-74	5-56	0	..	0	1-18	1-18	..			
85	4-37	Posaterie comuni e utensili da cucina in lamiera stampata o lavorata al tornio	304	2-47	0-07	3-68	0-10	3-68	0-79	2-76	..	0-13	0-27	0-27	0-37	0	0-48	2-14	2-22	..			
86	4-38	Coltelli, armi bianche e strumenti da taglio in genere	1 069	3-25	0-05	2-50	0-14	4-07	0-70	3-19	0-03	0-15	0-14	0-56	0-46	0-40	0-47	1-79	1-80	1-58			
87	4-39	Lavori da arrotino	767	4-68	0-09	2-03	0-13	3-06	0-73	2-29	..	0-04	0-19	0-64	0-13	0	0-17	2-38	2-41	..			
88	4-310	Proiettili ordinari, spolette e bossoli per cartucce	36	3-06	..	1-94	..	5-00	1-94	1-67	0-56	0-83	0	..	3-85	5-00	5-38	..			
89	4-311	Altri oggetti metallici e speciali lavorazioni	1 745	2-41	0-12	0-91	0-31	6-25	1-27	4-64	0-03	0-30	0-49	3-40	0-57	0-27	0-66	2-09	2-15	1-02			
90	4-300	Associazioni di varie lavorazioni di metalli comuni	643	2-74	0-03	2-21	0-06	4-96	1-07	3-81	0-02	0-06	0-11	0-28	0-16	0-14	0-16	2-19	2-20	..			
91	4-41	Costruzioni meccaniche in genere e grosse costruzioni metalliche per l'agricoltura e l'industria	19 268	2-50	0-02	1-64	0-06	5-78	1-47	4-27	0-00	0-03	0-09	0-34	0-06	0-03	0-07	2-56	2-56	1-18			
92	4-42	Macchine e veicoli per trasporti terrestri con guide	471	1-61	0-02	0-38	..	7-98	0-19	7-71	..	0-08	0-13	0	0-11	..	0-11	0-24	0-24	..			

Segue TAVOLA XVII*. — DISTRIBUZIONE PER INDUSTRIE E CLASSIFICAZIONI VARIE DEL PERSONALE NELLE IMPRESE CHE OCCUPANO AL PIÙ DIECI PERSONE.

NUMERI		INDUSTRIE	PERSONE OCCUPATE										Frequenza, per ciascuno dei cinque gruppi sotto indicati, delle persone di sesso femminile, sopra 10 di sesso maschile rilevate nel medesimo gruppo					Numero, per ciascuno dei tre gruppi sotto indicati, degli operai di età inferiore a 15 anni, sopra 10 di ogni età rilevate nel medesimo gruppo		
ordinali	sistemati		In complesso	Padroni, capi, direttori		Membri delle famiglie dei padroni		Operai				Padroni	Membri delle famiglie dei padroni	Operai			Maschi e femmine	Maschi	Femmine	
				maschi	femmine	maschi	femmine	in complesso	maschi		femmine			in complesso	di età					
inferiore a 15 anni	superiore a 15 anni								inferiore a 15 anni	superiore a 15 anni	inferiore a 15 anni				superiore a 15 anni					
		Numeri relativi a 10 persone occupate in complesso																		
		a 15 anni																		
		Maschi e femmine																		
		Maschi																		
		Femmine																		
		Segue Sottoclassi.																		
93	4.43	Macchine per trasporti terrestri senza guide	6 694	3.07	0.04	1.11	0.09	5.68	1.75	3.88	0.02	0.04	0.14	0.81	0.10	0.12	0.09	3.12	3.11	3.68
94	4.44	Cantieri navali	41	1.46	8.54	1.71	6.83	0	..	0	2.00	2.00	..
95	4.45	Macchine per trasporti aerei	24	1.67	8.33	..	8.33	0	..	0	0	0	..
96	4.46	Associazioni di varie costruzioni meccaniche per l'agricoltura, l'industria e i trasporti	416	2.79	..	1.20	0.12	5.89	1.78	3.99	..	0.12	0	1.00	0.21	0	0.30	3.02	3.08	..
97	4.51	Apparecchi e strumenti fisici di precisione	381	2.28	0.11	0.73	0.18	6.69	1.29	4.72	0.11	0.58	0.46	2.50	1.14	0.82	1.22	2.08	2.14	1.54
98	4.52	Pesi e misure comuni	1 496	2.61	0.02	1.61	0.06	5.70	1.44	4.20	..	0.05	0.08	0.37	0.09	0	0.13	2.53	2.56	..
99	4.53	Orologi	1 402	4.37	0.11	1.29	0.22	4.00	0.93	2.96	0.02	0.09	0.26	1.71	0.27	0.23	0.29	2.39	2.40	2.00
100	4.54	Macchine da scrivere, da calcolare e apparecchi automatici	79	2.53	..	0.63	0.25	6.58	0.76	4.81	0.25	0.76	0	..	1.82	..	1.58	1.54	1.36	..
101	4.55	Apparecchi elettrici comuni	548	2.23	0.02	0.68	0.15	6.93	1.37	4.91	0.05	0.60	0.08	2.16	1.05	0.40	1.23	2.05	2.18	0.83
102	4.56	Strumenti musicali esclusivamente o prevalentemente di metallo	242	2.56	..	1.49	0.17	5.79	1.16	4.63	0	1.11	0	0	0	2.00	2.00	..
103	4.57	Armi da fuoco e proiettili speciali	1 015	3.73	0.05	1.84	0.12	4.26	1.10	2.97	0.01	0.18	0.13	0.64	0.46	0.09	0.60	2.62	2.71	0.53
104	4.58	Altri apparecchi e strumenti	3 332	2.32	0.06	1.02	0.17	6.43	1.42	4.85	0.02	0.15	0.26	1.68	0.26	0.11	0.31	2.23	2.26	0.91
105	4.59	Oreficeria, argenteria e gioielleria	5 777	2.79	0.06	1.21	0.18	5.75	1.02	4.23	0.07	0.43	0.22	1.49	0.96	0.73	1.01	1.90	1.94	1.48
106	4.510	Medaglie e monete di metalli preziosi	2
107	4.560	Associazioni varie di speciali costruzioni meccaniche e della lavorazione dei metalli preziosi	439	3.10	0.27	1.16	0.18	5.28	0.80	4.19	..	0.30	0.88	1.57	0.59	0	0.71	1.51	1.60	0
108	4.601	Associazioni varie della produzione e delle prime lavorazioni dei metalli alle successive lavorazioni dei medesimi e alle costruzioni meccaniche	385	1.82	..	0.99	0.10	7.09	1.06	5.97	..	0.05	0	1.05	0.07	0	0.09	1.50	1.51	..
109	4.602	Associazioni varie delle successive lavorazioni dei metalli alle costruzioni meccaniche	3 380	2.79	0.02	2.35	0.06	4.78	1.32	3.44	0.01	0.02	0.07	0.24	0.06	0.04	0.06	2.77	2.77	..
110	5.11	Frantumazione e classificazione delle pietre	140	1.71	..	0.93	..	7.36	0.79	6.07	..	0.50	0	0	0.73	0	0.82	1.07	1.15	..
111	5.12	Macinazione dei minerali	427	2.34	0.02	0.49	0.02	7.12	0.30	6.37	..	0.44	0.10	0.48	0.67	0	0.70	0.43	0.46	0
112	5.13	Lavori da scalpello e segatura di pietre	7 555	2.79	0.03	1.37	0.04	5.78	0.85	4.90	0.00	0.02	0.09	0.30	0.04	0.02	0.04	1.48	1.48	0.63
113	5.14	Lavorazione delle pietre	2 865	2.37	0.02	0.83	0.07	6.70	0.89	5.53	0.05	0.23	0.10	0.79	0.43	0.55	0.41	1.41	1.39	1.77
114	5.15	Fornaci da gesso, calce e cemento	6 128	2.22	0.04	1.07	0.16	6.52	0.42	5.80	0.04	0.26	0.16	1.45	0.48	0.89	0.45	0.70	0.67	1.25
115	5.16	Fornaci da laterizi e materiali refrattari	10 494	2.28	0.03	1.59	0.55	5.55	0.51	4.46	0.08	0.51	0.14	3.46	1.18	1.53	1.14	1.06	1.03	1.34
116	5.17	Fornaci da terre cotte, maioliche e porcellane	4 331	2.63	0.05	1.99	0.46	4.88	0.57	4.10	0.03	0.19	0.18	2.31	0.48	0.57	0.46	1.22	1.21	1.46
117	5.18	Fabbricazione e lavorazione del vetro	867	1.82	0.46	0.70	0.73	6.29	0.61	3.28	0.45	1.95	2.53	10.33	6.17	7.86	5.95	1.69	1.57	1.88
118	5.19	Ocere torrefatte, pani di asfalto, lavori in cemento, gesso, stucco; produzione di piastrelle di asfalto e di marmi artificiali	4 693	2.25	0.03	0.95	0.13	6.64	0.59	5.83	0.01	0.22	0.11	1.41	0.35	0.14	0.37	0.90	0.92	0.38
119	5.160	Associazioni di varie lavorazioni di minerali	1 643	2.05	0.01	1.61	0.35	5.98	0.86	4.72	0.04	0.35	0.06	2.16	0.71	0.49	0.75	1.52	1.55	1.08
120	5.21	Costruzioni edilizie in senso stretto	14 349	1.75	0.00	1.04	0.02	7.19	0.83	6.29	0.01	0.05	0.01	0.19	0.09	0.17	0.08	1.18	1.17	2.26
121	5.22	Completamento e finimento degli edifici	1 563	2.25	0.02	0.91	0.05	6.78	1.11	5.60	0.01	0.06	0.09	0.56	0.09	0.06	0.10	1.65	1.66	1.00

Segue TAVOLA XVII*. — DISTRIBUZIONE PER INDUSTRIE E CLASSIFICAZIONI VARIE DEL PERSONALE NELLE IMPRESE CHE OCCUPANO AL PIÙ DIECI PERSONE.

NUMERI		INDUSTRIE	PERSONE OCCUPATE										Numero, per ciascuno dei cinque gruppi sotto indicati, delle persone di sesso femminile, sopra 10 di sesso maschile rilevate nel medesimo gruppo					Numero, per ciascuno dei tre gruppi sotto indicati, degli operai di età inferiore a 15 anni, sopra 10 di ogni età rilevati nel medesimo gruppo		
ordinali	sistemati		In complesso	Padroni, capi, direttori		Membri delle famiglie dei padroni		Operai				Padroni	Membri delle famiglie dei padroni	Operai		Maschi e femmine	Maschi	Femmine		
				maschi	femmine	maschi	femmine	in complesso	maschi		femmine			in complesso	di età					
inferiore	superiore								inferiore	superiore	inferiore				superiore					
delle sezioni				Numeri relativi a 10 persone occupate in complesso															a 15 anni	
																	a 15 anni			
		<i>Segue Sottoclassi.</i>																		
153	6-72	Filatura e ritorcitura di altre fibre. . .	21	0-95	0-48	0-95	..	7-62	..	3-81	..	3-81	0	
154	6-73	Tessitura di altre fibre.	26	1-54	0-38	3-46	..	4-62	0-38	1-54	1-54	1-15	4-17	
155	6-81	Nastri, passamani, spiglette, treccie, cordoni, tessuti tubolari.	520	1-40	0-31	0-46	1-13	6-69	0-37	1-46	0-85	4-02	2-19	24-58	26-63	23-16	27-50	1-81	2-00	1-74
156	6-82	Tessuti a maglia.	2 151	0-97	1-61	0-31	1-54	5-57	0-16	0-37	1-18	3-86	16-56	50-80	95-09	74-41	103-88	2-40	2-98	2-38
157	6-83	Tulle e merletti.	147	0-88	1-16	0-61	0-54	6-80	0-41	0-75	2-04	3-61	13-08	..	48-82	..	48-18	3-60	3-53	3-61
158	6-84	Reti e simili.	53	3-02	0-38	1-70	2-08	2-83	..	0-38	0-38	2-08	1-25	1-33	..	1-54
159	6-85	Cappelli di feltro.	1 392	2-65	0-24	1-24	1-04	4-83	0-50	2-61	0-24	1-48	0-89	8-88	5-52	4-71	5-67	1-53	1-62	1-38
160	6-86	Altri oggetti di feltro.	193	1-81	0-88	0-73	1-19	5-39	0-21	0-88	0-98	3-37	4-86	16-43	39-52	..	38-24	2-12	1-90	2-17
161	6-87	Preparazione di tessuti impermeabili.	152	1-84	0-13	0-92	0-72	6-38	0-99	3-16	0-20	2-04	0-71	7-86	0-54	2-00	6-46	1-86	2-38	0-88
162	6-88	Cuoi artificiali e simili.	8
163	6-89	Preparazione di tele per usi diversi.
164	6-810	Altre lavorazioni speciali.	39	1-54	0-26	0-26	0-77	7-18	0-26	2-82	1-28	2-82	13-33	..	10-00	2-14	0-83	3-13
165	6-91	Taglio e cucitura di biancherie.	3 233	0-60	1-68	0-27	1-39	6-06	0-12	0-40	1-46	4-08	27-90	51-61	105-86	117-75	102-17	2-61	2-37	2-63
166	6-92	Sartorie.	63 352	2-18	0-56	0-89	1-16	5-21	0-81	1-84	0-71	1-85	2-57	12-96	9-69	8-78	10-09	2-93	3-07	2-77
167	6-93	Lavori da materassato e da tappezziere.	4 797	2-86	0-19	1-18	0-79	4-97	1-18	3-17	0-06	0-57	0-67	6-68	1-45	0-51	1-80	2-49	2-71	0-96
168	6-94	Altri oggetti per vestiario e per arredamento domestico.	7 214	0-94	1-45	0-45	1-28	5-88	0-17	0-72	1-27	3-73	15-54	28-46	56-42	76-08	51-87	2-43	1-88	2-58
169	6-95	Fabbricazione di oggetti di guarnizione e manutenzione del vestiario e degli arredi domestici.	12 485	1-49	1-03	0-92	1-81	4-75	0-15	0-89	0-52	3-19	6-96	19-60	35-80	34-84	35-96	1-42	1-45	1-41
170	6-96	Associazione di varie lavorazioni concernenti il vestiario e l'arredamento domestico.	1 018	0-68	1-37	0-28	1-38	6-31	0-16	0-73	1-53	3-89	20-14	50-00	61-33	97-50	53-51	2-63	1-78	2-83
171	6-97	Lavorazione di varie fibre tessili.	1 270	1-91	0-67	1-06	0-70	5-66	0-13	2-81	0-37	2-35	3-50	6-64	9-22	27-65	8-35	0-39	0-45	1-36
172	6-98	Lavorazione di fibre tessili e loro utilizzazione al vestiario e all'arredamento domestico.	250	1-40	0-68	0-40	1-96	5-56	0-36	1-12	0-84	3-24	4-86	49-00	27-57	..	28-93	2-16	2-43	2-06
173	7-11	Acido solforico, nitrico e cloridrico.
174	7-12	Acque gassose e acque minerali.	5 534	2-74	0-12	1-28	0-61	5-24	0-38	4-00	0-07	0-80	0-44	4-80	1-99	1-82	2-01	0-85	0-86	0-79
175	7-13	Fiammiferi.	322	1-71	0-25	0-78	1-18	6-09	0-47	1-58	0-59	3-45	1-45	15-20	19-70	12-67	21-76	1-73	2-27	1-46
176	7-14	Amido e derivati.	103	1-65	0-10	1-36	0-10	6-80	0-19	6-02	..	0-58	0-59	0-71	0-94	..	0-97	0-29	0-31	..
177	7-15	Zucchero e glucosio.	24	2-08	7-92	..	7-92	0	..	0	0	0	0	..
178	7-16	Distillerie e raffinerie di alcool.	3 141	2-04	0-04	0-94	0-18	6-79	0-12	6-50	..	0-17	0-19	1-93	0-26	0	0-26	0-18	0-19	0
179	7-17	Prodotti della fermentazione.	1 557	2-58	0-06	1-15	0-45	5-76	0-32	4-84	0-06	0-54	0-22	3-91	1-16	1-80	1-11	0-66	0-62	0-97
180	7-18	Saponi e glicerina; acido stearico e candele.	2 185	2-56	0-08	1-18	0-38	5-81	0-36	4-84	0-07	0-54	0-30	3-18	1-18	1-92	1-13	0-73	0-69	1-12
181	7-19	Altro materie grasse e residui animali.	368	1-85	0-05	0-49	0-14	7-47	0-14	6-93	..	0-41	0-29	2-78	0-58	..	0-59	0-18	0-19	0
182	7-110	Estrazioni di essenze e di eteri naturali per profumi e liquori.	706	2-01	..	0-82	0-51	6-67	0-31	5-14	0-10	1-10	0	6-21	2-21	3-18	2-15	0-62	0-57	0-82
183	7-111	Caucciù, gutta-perca e celluloidi.	223	2-42	0-09	0-94	0-81	5-74	0-63	3-41	0-04	1-66	0-37	8-57	4-22	0-71	4-87	1-17	1-56	0-26
184	7-112	Manifatture dei tabacchi.	60	2-67	7-33	..	5-50	0-17	1-67	0	..	3-33	..	3-03	0-23	0	0-91
185	7-113	Cancimi chimici.	233	2-19	0-04	0-82	0-13	6-82	0-09	6-39	0-04	0-30	0-20	1-58	0-53	..	0-47	0-19	0-13	..

Segue TAVOLA XVII*. — DISTRIBUZIONE PER INDUSTRIE E CLASSIFICAZIONI VARIE DEL PERSONALE NELLE IMPRESE CHE OCCUPANO AL PIÙ DIECI PERSONE.

NUMERI		INDUSTRIE	PERSONE OCCUPATE										Numero, per ciascuno dei cinque gruppi sotto indicati, delle persone di sesso femminile, sopra 10 di sesso maschile rilevate nel medesimo gruppo				Numero, per ciascuno dei tre gruppi sotto indicati, degli operai di età inferiore a 15 anni, sopra 10 di ogni età rilevati nel medesimo gruppo			
ordinari	sistemati		In complesso	Padroni, capi, direttori		Membri delle famiglie dei padroni		Operai				Padroni	Membri delle famiglie dei padroni	Operai		Maschi e femmine	Maschi	Femmine		
				maschi	femmine	maschi	femmine	in complesso	maschi		femmine			in complesso	di età					
									inferiore	superiore	inferiore				superiore				inferiore	superiore
								a 15 anni											a 15 anni	
delle sezioni		Numeri relativi a 10 persone occupate in complesso																		
<i>Segue Sottoclassi.</i>																				
186	7-114	Prodotti esplosivi	1 018	2-94	0-15	2-25	0-56	4-11	0-10	3-61	0-07	0-32	0-50	2-49	1-06	7-00	0-90	0-41	0-26	1-75
187	7-115	Materie coloranti	700	2-13	0-16	0-74	0-39	6-59	0-39	4-80	0-13	1-27	0-74	5-19	2-70	3-33	2-65	0-78	0-74	0-92
188	7-116	Prodotti farmaceutici e prodotti chimici per uso scientifico	1 212	2-89	0-05	0-55	0-27	6-24	0-43	4-16	0-13	1-52	0-17	4-93	3-60	3-08	3-65	0-90	0-94	0-80
189	7-117	Corpi prodotti mediante processi elettrochimici; gas compressi e liquefatti	56	1-43	8-57	..	8-57	—	0	—	0	0	0	—
190	7-118	Altri prodotti chimici inorganici	359	2-37	..	1-28	0-45	5-91	0-11	5-60	0-03	0-17	0	3-48	0-34	..	0-30	0-24	0-20	..
191	7-119	Altri prodotti chimici organici	1 009	1-75	0-02	0-68	0-17	7-37	0-33	5-92	0-05	1-08	0-11	2-46	1-81	1-52	1-83	0-51	0-52	0-44
192	7-120	Associazioni di varie lavorazioni chimiche	854	1-83	0-01	0-94	0-41	6-81	0-19	5-97	0-04	0-62	0-06	4-38	1-06	1-88	1-04	0-33	0-30	0-54
193	8-11	Tipografie, laboratori di composizione meccanica e a mano, tipo-litografie, tipo-cromo-litografie e laboratori di arti grafiche con processi fotomeccanici	10 587	1-99	0-06	0-88	0-27	6-80	1-05	5-42	0-04	0-29	0-29	3-07	0-51	0-41	0-53	1-61	1-62	1-31
194	8-12	Stabilimenti per la stampa di carte da giuoco, carte-valori, francobolli, marche, pubblicazioni musicali; cartografie, calcografie	119	2-27	0-08	0-84	0-92	5-88	0-42	3-61	0-17	1-68	0-37	11-00	4-58	..	4-65	1-00	1-04	0-91
195	8-13	Stabilimenti fotografici e simili	1 407	3-11	0-12	1-04	0-63	5-10	0-70	3-78	0-04	0-58	0-39	5-99	1-38	0-61	1-52	1-45	1-56	0-69
196	8-14	Laboratori di copisteria	27	2-22	0-37	2-22	0-37	4-81	..	3-70	..	1-11	3-00	—	3-00	0	0	..
197	8-21	Produzione e distribuzione di forza motrice, luce, acqua e calore	6 424	2-48	0-02	0-39	0-08	7-03	0-14	6-77	0-01	0-11	0-08	1-94	0-17	0-87	0-16	0-22	0-21	1-04
198	0-11	Estrazione e lavorazione meccanica del materiale di cava	2 119	1-83	..	0-99	0-00	7-18	0-48	6-68	..	0-02	0	0-05	0-03	0	0-04	0-66	0-67	..
199	0-12	Estrazione e cottura del materiale di cava	609	2-02	0-02	1-59	0-08	6-29	0-61	5-55	..	0-13	0-08	0-52	0-21	0	0-24	0-97	0-99	..
200	0-21	Estrazione e lavorazione chimica dei minerali	311	1-41	..	0-16	0-06	8-36	1-67	6-59	..	0-10	0-12	0	0-15	2-00	2-02	..
201	0-31	Associazioni varie delle industrie del legno e delle materie analoghe al legno a quelle dei metalli	1 370	2-54	0-01	2-90	0-09	4-46	0-68	3-74	..	0-04	0-06	0-30	0-10	0	0-12	1-52	1-54	..
202	0-41	Associazioni varie delle industrie concernenti i prodotti dell'agricoltura, della caccia e della pesca a quelle che lavorano le fibre tessili	568	2-24	0-25	0-88	0-39	5-65	0-69	3-05	0-39	1-53	1-10	11-20	5-14	5-64	5-03	1-90	1-84	2-02
203	0-42	Associazioni varie delle industrie concernenti i prodotti dell'agricoltura, della caccia e della pesca a quelle del vestiario e dell'arredamento domestico	758	2-06	0-34	1-19	0-95	5-46	0-63	3-46	0-40	0-98	1-67	8-00	3-35	6-25	2-82	1-88	1-55	2-88
204	0-51	Associazioni varie delle industrie concernenti i prodotti dell'agricoltura, della caccia e della pesca a quelle chimiche	1 210	2-01	0-03	1-23	0-38	6-35	0-38	5-12	0-09	0-75	0-16	3-09	1-53	2-39	1-47	0-74	0-69	1-08
205	0-61	Associazioni varie delle industrie concernenti i prodotti dell'agricoltura, della caccia e della pesca a quelle poligrafiche	255	1-61	0-04	0-82	0-39	7-14	1-69	4-16	0-27	1-02	0-24	4-76	2-21	1-63	2-45	2-75	2-89	2-12
206	0-62	Associazioni varie delle industrie concernenti i prodotti dell'agricoltura, della caccia e della pesca a quelle che producono e distribuiscono forza motrice, luce, acqua e calore	454	2-44	0-02	1-32	0-37	5-84	0-13	5-53	0-04	0-13	0-09	2-83	0-31	..	0-24	0-30	0-23	..
207	0-71	Associazioni varie delle industrie dei metalli a quelle dei minerali e alle costruzioni edilizie, stradali e idrauliche	455	2-02	0-02	1-21	0-11	6-64	1-45	5-10	..	0-09	0-11	0-91	0-13	0	0-17	2-19	2-21	..

Segue TAVOLA XVII*. — DISTRIBUZIONE PER INDUSTRIE E CLASSIFICAZIONI VARIE DEL PERSONALE NELLE IMPRESE CHE OCCUPANO AL PIÙ DIECI PERSONE.

NUMERI		INDUSTRIE	PERSONE OCCUPATE										Numero, per ciascuno dei cinque gruppi sotto indicati, delle persone di sesso femminile, sopra 10 di sesso maschile rilevate nel medesimo gruppo					Numero, per ciascuno dei tre gruppi sotto indicati, degli operai di età inferiore a 15 anni, sopra 10 di ogni età rilevati nel medesimo gruppo		
ordinali	sistematici		In complesso	Padroni, capi, direttori		Membri delle famiglie dei padroni		Operai				Padroni	Membri delle famiglie dei padroni	Operai			Maschi e femmine	Maschi	Femmine	
				maschi	femmine	maschi	femmine	in complesso	di età		inferiore			superiore	inferiore	superiore				inferiore
maschi	femmine								inferiore	superiore										
delle sezioni				Numeri relativi a 10 persone occupate in complesso																
		Classi.																		
208	2.1	Ricerche e miniere.	713	1.89	..	0.56	..	7.55	0.21	7.28	..	0.06	0	0	0.07	0	0.08	0.28	0.28	..
209	2.2	Cave	11 913	2.28	0.01	1.29	0.12	6.29	0.41	5.73	0.03	0.13	0.05	0.93	0.26	0.78	0.22	0.70	0.66	2.00
210	2.3	Saline marittime, torbiere, acque minerali	255	2.04	0.04	0.08	0.04	7.80	0.67	6.67	0.08	0.39	0.19	..	0.64	1.18	0.59	0.95	0.91	1.67
211	3.1	Legno	140 792	3.18	0.01	1.95	0.08	4.78	1.16	3.54	0.02	0.07	0.05	0.41	0.19	0.15	0.20	2.45	2.46	1.96
212	3.2	Materie analoghe al legno	6 911	2.46	0.13	1.82	0.95	4.63	0.55	2.73	0.22	1.14	0.55	5.22	4.14	3.94	4.18	1.66	1.68	1.60
213	3.3	Cereali	111 425	2.94	0.24	1.73	0.91	4.18	0.42	3.43	0.04	0.29	0.81	5.27	0.86	1.00	0.84	1.11	1.09	1.27
214	3.4	Frutti, verdura, semi.	43 992	2.17	0.06	0.61	0.12	7.04	0.15	6.66	0.03	0.20	0.27	1.95	0.35	2.15	0.31	0.26	0.22	1.37
215	3.5	Prodotti animali	27 399	3.14	0.08	1.55	0.69	4.54	0.40	3.79	0.04	0.31	0.27	4.43	0.83	1.08	0.81	0.98	0.96	1.23
216	3.6	Spoglie animali	91 169	3.30	0.05	1.40	0.28	5.07	1.33	3.40	0.07	0.27	0.14	2.04	0.72	0.50	0.81	2.76	2.82	1.96
217	3.7	Carta.	5 388	2.10	0.15	0.95	0.71	6.09	0.70	2.82	0.30	2.27	0.72	7.41	7.80	4.27	8.05	1.65	2.00	1.17
218	3.8	Oggetti ricavabili da materiali diversi provenienti dall'agricoltura, dalla caccia e dalla pesca.	1 743	2.25	0.11	1.13	0.52	5.98	0.73	3.63	0.13	1.49	0.51	4.62	3.73	1.81	4.11	1.44	1.67	0.81
219	3.9	Associazioni varie delle industrie concernenti i prodotti dell'agricoltura, della caccia e della pesca.	3 531	2.65	0.09	1.79	0.74	4.72	0.35	4.10	0.04	0.24	0.35	4.14	0.62	1.22	0.57	0.83	0.78	1.53
220	4.1	Produzione e prime lavorazioni della ghisa, del ferro e dell'acciaio	2 164	2.41	0.00	2.01	0.07	5.50	0.83	4.66	0.00	0.01	0.02	0.34	0.03	0.06	0.02	1.52	1.52	..
221	4.2	Produzione e prime lavorazioni degli altri metalli.	1 606	2.17	0.05	1.36	0.11	6.41	0.73	5.49	0.01	0.13	0.23	0.84	0.22	0.08	0.24	1.22	1.24	0.45
222	4.3	Successive lavorazioni dei metalli comuni	71 973	3.57	0.03	2.27	0.07	4.06	1.14	2.85	0.01	0.06	0.07	0.31	0.18	0.13	0.19	2.85	2.87	2.04
223	4.4	Costruzioni meccaniche in genere e grosse costruzioni metalliche per l'agricoltura, l'industria e i trasporti	26 914	2.63	0.03	1.48	0.06	5.80	1.52	4.24	0.01	0.03	0.10	0.43	0.07	0.05	0.08	2.64	2.65	1.91
224	4.5	Altre costruzioni meccaniche e lavorazione dei metalli preziosi.	14 713	2.85	0.07	1.23	0.16	5.69	1.16	4.21	0.04	0.23	0.23	1.34	0.59	0.36	0.66	2.12	2.17	1.30
225	4.6	Associazioni varie delle industrie che lavorano e utilizzano i metalli.	3 765	2.69	0.02	2.21	0.06	5.02	1.29	3.70	0.01	0.02	0.07	0.28	0.06	0.04	0.06	2.59	2.59	1.82
226	5.1	Preparazione e lavorazione dei minerali	39 143	2.39	0.04	1.34	0.28	5.95	0.62	4.97	0.05	0.30	0.17	2.10	0.64	0.76	0.62	1.13	1.11	1.32
227	5.2	Costruzioni edilizie.	17 569	1.84	0.01	1.00	0.04	7.11	0.89	6.14	0.01	0.07	0.04	0.36	0.12	0.14	0.12	1.26	1.26	1.49
228	5.3	Costruzioni stradali e idrauliche	1 972	2.48	0.03	1.13	0.08	6.27	0.94	5.19	0.03	0.11	0.12	0.72	0.23	0.32	0.22	1.55	1.54	2.14
229	6.1	Seta	1 921	1.40	0.49	0.48	0.91	6.72	0.14	1.92	0.52	4.15	3.51	18.82	22.77	38.08	21.68	0.97	0.66	1.10
230	6.2	Cotone	1 933	1.63	0.36	0.87	0.71	6.42	0.21	3.05	0.52	2.65	2.22	8.17	9.73	25.00	8.69	1.13	0.64	1.63
231	6.3	Lana e pelo	1 402	2.40	0.23	1.36	0.73	5.29	0.33	3.27	0.22	1.41	0.95	5.37	4.47	5.85	4.31	1.13	1.04	1.35
232	6.4	Lino	447	1.86	1.59	0.83	1.32	4.41	0.27	2.30	0.16	1.68	8.55	15.95	7.13	5.33	7.28	0.96	1.04	0.85
233	6.5	Canapa	3 187	2.38	0.37	1.69	0.71	4.84	1.53	2.44	0.19	0.69	1.56	4.20	2.21	1.23	2.81	3.54	3.85	2.15
234	6.6	Juta	7
235	6.7	Altre fibre tessili.	49	1.43	0.41	2.45	..	5.71	0.20	2.45	0.85	2.22	..	0	11.54	..	9.17	1.79	0.77	2.67
236	6.8	Tessuti speciali.	4 655	1.61	0.93	0.67	1.27	5.52	0.32	1.31	0.84	3.05	5.79	19.10	23.80	25.93	23.28	2.09	1.98	2.15
237	6.9	Vestiaro e arredamento domestico.	92 099	1.95	0.72	0.85	1.25	5.23	0.66	1.63	0.73	2.21	3.70	14.69	12.89	11.10	13.62	2.66	2.89	2.49
238	6.0	Associazioni varie delle industrie che lavorano e utilizzano le fibre tessili	1 520	1.83	0.67	0.95	0.91	5.64	0.17	2.53	0.45	2.49	3.67	9.58	10.88	26.15	9.85	1.10	0.63	1.52

Segue TAVOLA XVII*. — DISTRIBUZIONE PER INDUSTRIE E CLASSIFICAZIONI VARIE DEL PERSONALE NELLE IMPRESE CHE OCCUPANO AL PIÙ DIECI PERSONE.

NUMERI		INDUSTRIE	PERSONE OCCUPATE										Frequenza, per ciascuno dei cinque gruppi sotto indicati, delle persone di sesso femminile, sopra 10 di sesso maschile rilevate nel medesimo gruppo					Numero, per ciascuno dei tre gruppi sotto indicati, degli operai di età inferiore a 15 anni, sopra 10 di ogni età rilevati nel medesimo gruppo		
ordinali	sistematici		In complesso	Padroni, capi, direttori		Membri delle famiglie dei padroni		Operai				Padroni	Membri delle famiglie dei padroni	Operai				Maschi e femmine	Maschi	Femmine
				maschi	femmine	maschi	femmine	in complesso	maschi		femmine			in complesso	di età		inferiore			
inferiore	superiore								inferiore	superiore	inferiore				superiore	a 15 anni				
			Numeri relativi a 10 persone occupate in complesso																	
		<i>Segue Classi.</i>																		
239	7-1	Industrie chimiche	19 664	2-42	0-08	1-09	0-42	5-99	0-29	4-90	0-07	0-73	0-32	3-90	1-54	2-28	1-49	0-60	0-57	0-84
240	8-1	Industrie poligrafiche.	12 140	2-12	0-07	0-90	0-32	6-59	1-00	5-21	0-04	0-34	0-31	3-53	0-62	0-44	0-65	1-59	1-61	1-16
241	8-2	Produzione e distribuzione di forza motrice, luce, acqua e calore	6 424	2-48	0-02	0-39	0-08	7-03	0-14	6-77	0-01	0-11	0-08	1-94	0-17	0-87	0-16	0-22	0-21	1-04
242	0-1	Estrazione e lavorazione del materiale di cava	2 728	1-87	0-00	1-12	0-02	6-98	0-51	6-43	..	0-05	0-02	0-20	0-07	0	0-07	0-72	0-73	0
243	0-2	Estrazione e lavorazione chimica dei minerali.	311	1-41	..	0-16	0-06	8-36	1-67	6-59	..	0-10	0	..	0-12	0	0-15	2-00	2-02	..
244	0-3	Associazioni varie delle industrie del legno e delle materie analoghe al legno a quelle dei metalli.	1 370	2-54	0-01	2-90	0-09	4-46	0-68	3-74	..	0-04	0-06	0-30	0-10	0	0-12	1-52	1-54	..
245	0-4	Associazioni varie delle industrie concernenti i prodotti dell'agricoltura, della caccia e della pesca a quelle delle fibre tessili	1 326	2-13	0-30	1-06	0-97	5-54	0-66	3-28	0-39	1-21	1-41	9-14	4-08	5-98	3-70	1-89	1-67	2-44
246	0-5	Associazioni varie delle industrie concernenti i prodotti dell'agricoltura, della caccia e della pesca a quelle chimiche	1 210	2-01	0-03	1-23	0-38	6-35	0-38	5-12	0-09	0-75	0-16	3-09	1-53	2-39	1-47	0-74	0-69	1-08
247	0-6	Associazioni varie delle industrie concernenti i prodotti dell'agricoltura, della caccia e della pesca a quelle poligrafiche e a quelle che producono e distribuiscono forza motrice, luce, acqua e calore	709	2-14	0-03	1-14	0-38	6-30	0-69	5-03	0-13	0-45	0-13	3-33	1-01	1-84	0-90	1-30	1-21	2-20
248	0-7	Associazioni varie delle industrie dei metalli a quelle dei minerali e alle costruzioni edilizie, stradali e idrauliche	455	2-02	0-02	1-21	0-11	6-64	1-45	5-10	..	0-09	0-11	0-91	0-13	0	0-17	2-19	2-21	..
		<i>Categorie.</i>																		
249	2	Industrie estrattive del sottosuolo	12 881	2-25	0-01	1-23	0-11	6-39	0-40	5-83	0-03	0-13	0-05	0-91	0-26	0-77	0-22	0-68	0-66	1-94
250	3	Industrie che lavorano e utilizzano i prodotti dell'agricoltura, della caccia e della pesca	432 350	2-98	0-09	1-60	0-41	4-92	0-83	3-80	0-04	0-25	0-31	2-57	0-64	0-51	0-66	1-78	1-79	1-52
251	4	Industrie che lavorano e utilizzano i metalli	121 135	3-21	0-03	1-95	0-08	4-73	1-23	3-42	0-02	0-08	0-10	0-42	0-20	0-13	0-23	2-62	2-64	1-69
252	5	Industrie che lavorano i minerali e costruzioni edilizie, stradali, idrauliche.	58 684	2-23	0-03	1-23	0-20	6-31	0-71	5-33	0-04	0-23	0-14	1-63	0-44	0-51	0-43	1-19	1-18	1-35
253	6	Industrie che lavorano e utilizzano le fibre tessili	107 220	1-94	0-71	0-87	1-20	5-28	0-64	1-70	0-70	2-24	3-65	13-87	12-53	10-92	13-13	2-54	2-73	2-38
254	7	Industrie chimiche	19 664	2-42	0-08	1-09	0-42	5-99	0-29	4-90	0-07	0-73	0-32	3-90	1-54	2-28	1-49	0-60	0-57	0-84
255	8	Industrie corrispondenti a bisogni collettivi	18 564	2-25	0-05	0-73	0-23	6-74	0-70	5-75	0-03	0-26	0-22	3-23	0-45	0-47	0-45	1-09	1-09	1-15
256	0	Associazioni di industrie appartenenti a diverse categorie	8 109	2-06	0-06	1-40	0-28	6-20	0-65	5-07	0-09	0-38	0-30	1-99	0-82	1-36	0-75	1-20	1-14	1-88
257	2-0	Industrie in complesso	778 607	2-76	0-16	1-48	0-44	5-15	0-83	3-69	0-13	0-51	0-58	2-98	1-41	1-57	1-38	1-86	1-84	2-04

TAVOLA XVIII*. — DISTRIBUZIONE PER INDUSTRIE E CLASSIFICAZIONI VARIE DEL PERSONALE NELLE IMPRESE CHE OCCUPANO PIÙ DI DIECI PERSONE.

NUMERI		INDUSTRIE	PERSONE OCCUPATE												Numero, per ciascuno dei sei gruppi sotto indicati, delle persone di sesso femminile, sopra 10 di sesso maschile rilevate nel medesimo gruppo						Numero, per ciascuno dei tre gruppi sotto indicati, degli operai di età inferiore a 15 anni, sopra 10 di ogni età rilevati nel medesimo gruppo		
ordinali	sistemati		In complesso	Padroni, capi, direttori		Impiegati non appartenenti alle famiglie dei padroni		Membri delle famiglie dei padroni		Operai				Padroni	Impiegati non appartenenti alle famiglie dei padroni	Membri delle famiglie dei padroni	Operai		Maschi e femmine	Maschi	Femmine		
				maschi	femmine	maschi	femmine	maschi	femmine	in complesso	di età		in complesso				di età						
maschi	femmine										inferiore	superiore					inferiore	superiore				a 15 anni	a 15 anni
		Sottoclassi.	Numeri relativi a 10 persone occupate in complesso																				
1	2-11	Ricerche e miniere di piombo, zinco e argento	14 741	0-05	..	0-38	0-00	..	0-00	9-56	0-55	8-19	0-04	0-78	0	0-07	—	0-94	0-70	0-95	0-62	0-63	0-47
2	2-12	Ricerche e miniere di altri metalli industriali	7 706	0-10	0-00	0-67	0-00	0-01	..	9-22	0-14	8-81	0-02	0-24	0-13	0-04	..	0-30	1-53	0-28	0-18	0-16	0-38
3	2-13	Ricerche e miniere di solfo	2 257	0-19	..	0-64	..	0-02	..	9-14	0-62	8-52	0	0	..	0	0	0	0-68	0-68	—
4	2-14	Ricerche e miniere di combustibili fossili	3 336	0-07	..	0-34	9-59	0-16	9-38	..	0-05	0	0	—	0-06	0	0-06	0-17	0-17	0
5	2-15	Altre ricerche e miniere	2 352	0-11	..	0-48	..	0-01	..	9-40	0-04	9-20	0-01	0-15	0	0	..	0-17	..	0-17	0-05	0-04	0-53
6	2-21	Cave di pietra da taglio e di pietra grezza da costruzione	10 178	0-36	..	0-38	..	0-10	..	9-16	0-52	8-48	0-02	0-14	0	0	0	0-18	0-36	0-17	0-59	0-58	1-17
7	2-22	Cave di materiali per cementi, laterizi, terre cotte, porcellane, vetrerie e simili	3 205	0-28	0-00	0-37	..	0-04	0-00	9-31	0-27	8-58	0-05	0-40	0-11	0	0-83	0-51	1-70	0-47	0-85	0-31	1-04
8	2-23	Cave di altri materiali per uso industriale	1 389	0-44	0-01	0-44	0-09	0-35	0-10	8-57	0-31	7-39	0-10	0-87	0-17	2-03	2-98	1-27	3-10	1-19	0-48	0-41	1-01
9	2-24	Cave di sabbia e ghiaia	1 559	0-46	0-01	0-47	..	0-12	0-01	8-94	0-55	8-01	0-04	0-33	0-14	0	0-56	0-43	0-70	0-42	0-66	0-64	1-03
10	2-31	Saline marittime	2 386	0-09	..	0-41	9-50	0-37	8-01	0-04	1-07	0	0	—	1-33	1-14	1-34	0-43	0-44	0-38
11	2-32	Torbiere	196	0-20	..	0-46	9-34	0-41	8-57	..	0-36	—	0-40	..	0-42	0-44	0-45	..
12	2-33	Acque minerali	80	0-33	..	2-38	7-25	..	6-50	..	0-75	..	0	—	1-15	—	1-15	0	0	..
13	3-11	Deposito, stagionatura, conservazione e prime lavorazioni del legno	6 529	0-41	0-00	0-58	0-02	0-17	0-02	8-79	0-33	8-10	0-00	0-36	0-07	0-32	1-25	0-43	0-14	0-44	0-38	0-39	0-13
14	3-12	Minuti oggetti di legno	1 989	0-47	0-01	0-40	0-02	0-28	0-08	8-74	1-00	6-68	0-10	0-96	0-22	0-50	2-68	1-38	1-01	1-44	1-26	1-30	0-95
15	3-13	Fusti	2 201	0-44	..	0-33	0-00	0-20	..	9-04	0-66	8-29	0-02	0-07	0	0-14	0	0-10	0-28	0-09	0-75	0-74	2-00
16	3-14	Grossi lavori da falegname	10 256	0-42	0-00	0-42	0-02	0-21	0-02	8-90	0-99	7-60	0-04	0-27	0-09	0-53	1-18	0-36	0-45	0-35	1-16	1-15	1-44
17	3-15	Veicoli di legno	5 706	0-33	..	0-28	0-04	0-20	0-01	9-13	0-89	7-90	0-00	0-34	0	1-42	0-71	0-39	0-02	0-43	0-97	1-01	0-06
18	3-16	Barche e navi di legno	2 286	0-27	..	0-19	..	0-16	..	9-38	0-42	8-81	..	0-16	0	0	0	0-17	0	0-18	0-44	0-45	0
19	3-17	Mobili ed oggetti artistici di legno	13 581	0-37	0-01	0-47	0-03	0-20	0-02	8-91	1-24	7-03	0-11	0-50	0-16	0-53	1-03	0-74	0-89	0-71	1-52	1-50	1-81
20	3-18	Strumenti musicali esclusivamente o prevalentemente di legno	1 101	0-43	..	0-21	0-04	0-20	0-06	9-06	0-73	7-91	0-05	0-37	0	2-17	3-18	0-48	0-63	0-47	0-85	0-84	1-09
21	3-19	Truciolò	2 815	0-21	0-01	0-31	0-11	0-06	0-07	9-23	0-10	2-79	0-70	5-64	0-61	3-33	12-14	21-93	70-00	20-22	0-86	0-34	1-10
22	3-110	Sughero	1 496	0-35	..	0-37	0-08	0-19	0-08	8-94	0-19	2-46	0-61	5-68	0	2-18	4-29	23-65	31-38	23-07	0-90	0-73	0-97
23	3-10'	Associazioni di varie lavorazioni da falegname e da ebanista	3 115	0-50	0-01	0-35	0-01	0-19	0-04	8-89	0-79	7-59	0-06	0-46	0-19	0-37	2-17	0-62	0-78	0-60	0-95	0-94	1-18
24	3-10''	Associazioni di varie lavorazioni del legno	2 971	0-44	0-00	0-37	0-02	0-28	0-04	8-84	0-62	7-55	0-08	0-59	0-08	0-64	1-46	0-82	1-30	0-78	0-80	0-76	1-21
25	3-21	Canne, vinchi, giunchi e simili	1 913	0-35	0-01	0-16	0-01	0-14	0-06	9-28	0-70	6-31	0-46	1-81	0-30	0-33	4-62	3-25	6-62	2-87	1-25	0-99	2-02
26	3-22	Paglia e fibre affini	6 385	0-29	0-02	0-46	0-07	0-15	0-11	8-91	0-10	3-65	0-52	4-63	0-60	1-46	7-40	13-76	53-87	12-69	0-70	0-26	1-01
27	3-23	Apparecchiamento della trebbia, del crine vegetale e simili	202	0-20	..	0-30	9-50	..	8-47	..	1-04	—	1-23	—	1-23	0	0	0
28	3-24	Rivestimento di recipienti di vetro	1 212	0-28	0-02	0-32	0-05	0-10	0-04	9-18	0-18	1-93	1-38	5-69	0-88	1-54	4-17	33-43	75-91	29-49	1-70	0-86	1-95
29	3-25	Scope	914	0-30	..	0-13	0-02	0-28	0-22	9-05	1-35	3-85	1-05	2-80	0	1-67	7-69	7-41	7-80	7-27	2-65	2-59	2-73
30	3-31	Deposito e conservazione dei cereali	34	1-18	..	0-88	7-94	..	7-94	—	0	—	0	0	0	—
31	3-32	Pilatura e brillatura del riso; sguscatura e brillatura di altri cereali	1 070	0-55	..	0-93	0-03	0-13	0-02	8-35	0-15	7-80	0-01	0-39	0	0-30	1-43	0-51	0-63	0-50	0-19	0-19	0-23
32	3-33	Molini da cereali	8 842	0-43	0-00	1-16	0-01	0-17	0-02	8-21	0-16	7-72	0-01	0-33	0-08	0-07	1-22	0-42	0-43	0-42	0-20	0-20	0-20

Segue TAVOLA XVIII*. — DISTRIBUZIONE PER INDUSTRIE E CLASSIFICAZIONI VARIE DEL PERSONALE NELLE IMPRESE CHE OCCUPANO PIÙ DI DIECI PERSONE.

NUMERI		INDUSTRIE	PERSONE OCCUPATE												Numero, per ciascuno dei sei gruppi sotto indicati, delle persone di sesso femminile, sopra 10 di sesso maschile rilevate nel medesimo gruppo						Numero, per ciascuno dei tre gruppi sotto indicati, degli operai di età inferiore a 15 anni, sopra 10 di ogni età rilevati nel medesimo gruppo		
ordinali	sistematici		In complesso	Padroni, capi, direttori		Impiegati non appartenenti alle famiglie dei padroni		Membri delle famiglie dei padroni		Operai				Padroni	Impiegati non appartenenti alle famiglie dei padroni	Membri delle famiglie dei padroni	Operai		Maschi e femmine	Maschi	Femmine		
				maschi	femmine	maschi	femmine	maschi	femmine	in complesso	di età		inferiore				superiore	inferiore				superiore	
a 15 anni											inferiore	superiore											a 15 anni
delle sezioni				Numeri relativi a 10 persone occupate in complesso													in complesso	di età				a 15 anni	
<i>Segue Sottoclassi.</i>																							
33	3-34	Panifici e gallettifici	2 994	0-44	0-01	0-71	0-09	0-22	0-14	8-38	0-29	7-80	0-02	0-27	0-30	1-31	6-21	0-37	0-81	0-35	0-37	0-36	0-79
34	3-35	Pastifici	9 203	0-44	0-01	0-65	0-04	0-20	0-09	8-56	0-84	6-03	0-18	1-50	0-32	0-62	4-57	2-44	2-16	2-48	1-20	1-28	1-09
35	3-36	Biscotti e ostie; pasticceria	1 734	0-35	0-02	0-64	0-08	0-22	0-16	8-53	0-50	4-26	0-55	3-22	0-66	1-26	7-11	7-93	10-92	7-57	1-23	1-05	1-45
36	3-36'	Associazioni varie delle industrie della macinazione dei cereali e della fabbricazione del pane e delle paste da minestra	10 971	0-32	0-00	0-84	0-01	0-19	0-03	8-60	0-89	7-25	0-03	0-43	0-11	0-14	1-30	0-57	0-34	0-60	1-07	1-09	0-65
37	3-36''	Associazioni di varie industrie dei cereali	830	0-36	0-05	0-71	0-16	0-24	0-16	8-33	0-69	6-36	0-11	1-17	1-33	2-20	6-50	1-81	1-58	1-84	0-96	0-97	0-85
38	3-41	Condizionatura dei foraggi	70	0-57	..	0-57	..	0-14	..	8-71	0-71	3-86	0-29	3-86	9-06	..	10-00	1-15	1-56	0-69
39	3-42	Condizionatura e conservazione dei frutti e della verdura	2 775	0-19	..	0-43	0-01	0-05	0-01	9-31	0-20	2-64	1-24	5-22	0	0-34	2-31	22-74	61-61	19-77	1-55	0-71	1-92
40	3-43	Frantoi da olio	3 215	0-47	0-01	0-48	0-02	0-25	0-05	8-72	0-07	7-95	0-08	0-62	0-20	0-45	1-90	0-88	11-25	0-78	0-18	0-09	1-19
41	3-44	Stabilimenti enologici	4 411	0-51	0-01	0-73	0-00	0-15	0-01	8-59	0-17	7-91	0-04	0-47	0-18	0-06	0-61	0-63	2-24	0-60	0-25	0-21	0-76
42	3-45	Estratti e sughi concentrati	4 996	0-29	0-01	0-43	0-05	0-11	0-03	9-09	0-35	4-36	0-90	3-48	0-34	1-07	2-64	9-31	25-60	8-00	1-37	0-74	2-05
43	3-46	Lavorazione dei semi non oleosi, delle droghe e dei surrogati del caffè	893	0-21	..	0-45	0-09	0-09	0-02	9-14	0-02	3-12	0-28	5-71	0	2-00	..	19-04	..	18-28	0-33	0-07	0-47
44	3-47	Cioccolata, confetture, frutti canditi e gelati	4 723	0-27	0-01	0-68	0-20	0-11	0-03	8-70	0-19	2-86	0-64	5-00	0-48	3-00	3-14	18-49	33-67	17-48	0-96	0-62	1-14
45	3-46'	Associazione delle industrie dell'olio e del vino	976	0-63	..	0-56	..	0-15	..	8-66	0-32	7-97	0-04	0-33	0	0	0	0-44	1-29	0-41	0-41	0-38	1-11
46	3-51	Lavorazione del latte	2 102	0-44	0-00	0-73	0-06	0-23	0-03	8-50	0-15	6-59	0-21	1-55	0-11	0-78	1-43	2-60	13-75	2-34	0-43	0-23	1-19
47	3-52	Macelli, conservazione e lavorazione delle carni, estrazione e purificazione dei grassi	2 288	0-27	0-00	0-76	0-11	0-15	0-03	8-68	0-32	6-46	0-61	1-30	0-16	1-44	1-76	2-81	19-04	2-01	1-07	0-47	3-19
48	3-53	Deposito e conservazione del pollame e delle uova	40	0-25	..	1-25	0-50	8-00	..	1-50	1-25	5-25	1-56	..	1-92
49	3-54	Lavorazione e conservazione dei pesci	3 523	0-12	..	0-34	0-01	0-02	..	9-51	0-14	7-64	0-08	1-65	0	0-25	..	2-22	5-49	2-15	0-24	0-19	0-46
50	3-55	Lavorazione del miele e della cera	349	0-66	..	0-92	0-03	0-17	0-06	8-17	0-40	5-36	0-54	1-86	0	0-31	..	4-18	13-57	3-48	1-16	0-70	2-26
51	3-61	Lavorazione del pelo e delle penne	1 795	0-27	0-04	0-30	0-10	0-06	0-13	9-11	0-07	1-40	1-70	5-94	1-46	3-40	24-00	51-93	254-17	42-30	1-94	0-45	2-22
52	3-62	Concèrie	10 932	0-40	0-00	0-39	0-01	0-15	0-01	9-06	0-20	8-21	0-03	0-62	0-05	0-21	0-38	0-77	1-35	0-76	0-25	0-23	0-41
53	3-63	Lucidatura, colorazione, impressione e imbottitura del cuoio	66	0-76	..	0-15	9-09	0-76	6-67	0-15	1-52	2-24	..	2-27	1-00	1-02	0-91
54	3-64	Calzature di cuoio	15 363	0-32	0-01	0-39	0-07	0-12	0-07	9-02	0-69	5-16	0-54	2-63	0-31	1-82	6-08	5-42	7-34	5-09	1-36	1-17	1-72
55	3-65	Guanti di pelle	1 015	0-26	0-03	0-28	0-14	0-10	0-17	9-03	0-22	4-95	0-47	3-40	1-15	5-00	17-00	7-50	21-82	6-87	0-76	0-42	1-23
56	3-66	Portafogli e articoli di pelle per valigeria	1 975	0-25	0-01	0-54	0-21	0-08	0-09	8-82	1-30	4-41	0-46	2-65	0-40	3-93	11-33	5-44	3-50	6-02	1-97	2-28	1-47
57	3-67	Cinghie e articoli di selleria	992	0-28	0-01	0-85	0-24	0-07	0-07	8-48	0-51	5-94	0-24	1-78	0-36	2-86	..	3-14	4-71	3-00	0-89	0-80	1-19
58	3-68	Pellicceria	532	0-34	0-02	0-85	0-34	0-09	0-09	8-27	0-47	1-73	0-34	5-73	0-56	4-00	..	27-61	7-20	33-15	0-98	2-14	0-56
59	3-69	Lavorazione delle budella; imbalsamazione; preparazione delle spugne	199	0-40	0-05	0-55	0-20	0-10	..	8-70	..	4-82	..	3-87	..	3-64	..	8-02	..	8-02	0	0	0
60	3-71	Cernita di carta usata, cernita e lavatura di stracci	1 399	0-41	0-01	0-32	0-04	0-18	0-11	8-92	0-13	2-78	0-14	5-88	0-35	1-33	6-40	20-66	10-55	21-13	0-30	0-44	0-23
61	3-72	Pasta di legno e cellulosa	719	0-18	0-03	0-53	0-22	0-04	..	9-00	0-19	6-49	..	2-31	1-54	4-21	..	3-45	0	3-55	0-22	0-29	0
62	3-73	Fabbricazione di carta o cartone	21 256	0-17	0-00	0-39	0-02	0-05	0-01	9-36	0-22	5-12	0-43	3-58	0-28	0-54	2-84	7-51	19-47	7-00	0-69	0-41	1-07
63	3-74	Fabbricazione di oggetti di carta e cartone	4 015	0-31	0-03	0-32	0-15	0-08	0-11	8-99	0-30	2-28	1-49	4-92	1-12	4-65	13-03	24-82	49-59	21-55	2-00	1-17	2-33

Segue TAVOLA XVIII*. — DISTRIBUZIONE PER INDUSTRIE E CLASSIFICAZIONI VARIE DEL PERSONALE NELLE IMPRESE CHE OCCUPANO PIÙ DI DIECI PERSONE.

NUMERI		INDUSTRIE	PERSONE OCCUPATE													Numero, per ciascuno dei sei gruppi sotto indicati, delle persone di sesso femminile, sopra 10 di sesso maschile rilevate nel medesimo gruppo			Numero, per ciascuno dei tre gruppi sotto indicati, degli operai di età inferiore a 15 anni, sopra 10 di ogni età rilevati nel medesimo gruppo				
ordinali delle sezioni	sistematici		In complesso	Padroni, capi, direttori		Impiegati non appartenenti alle famiglie dei padroni		Membri delle famiglie dei padroni		Operai				Padroni	Impiegati non appartenenti alle famiglie dei padroni	Membri delle famiglie dei padroni	Operai		Maschi e femmine	Maschi	Femmine		
				maschi	femmine	maschi	femmine	maschi	femmine	in complesso	di età		in complesso				di età						
											maschi	femmine					inferiore	superiore				inferiore	superiore
				Numeri relativi a 10 persone occupate in complesso													a 15 anni	a 15 anni					
inferiore	superiore	inferiore	superiore																				
<i>Segue Sottoclassi.</i>																							
64	3-75	Cartoleria	3 325	0-35	0-01	0-41	0-10	0-08	0-13	8-94	0-82	3-97	0-78	3-36	0-17	2-34	16-15	8-63	9-49	8-45	1-80	1-72	1-89
65	3-81	Spazzole	1 229	0-22	0-02	0-37	0-04	0-09	0-05	9-22	0-33	2-72	1-15	5-03	0-74	1-11	5-45	20-29	35-25	18-50	1-60	1-07	1-86
66	3-82	Pettini, forcelle e simili	1 747	0-25	..	0-32	0-04	0-12	0-04	9-34	0-89	3-46	1-79	3-19	0	1-84	3-33	11-46	20-06	9-24	2-88	2-05	3-59
67	3-83	Bottoni	5 821	0-12	0-00	0-29	0-06	0-03	0-02	9-48	0-58	3-33	0-87	4-71	0-29	2-04	5-79	14-28	15-09	14-14	1-53	1-48	1-56
68	3-84	Articoli per fumatori	716	0-43	..	0-46	0-01	0-10	0-07	8-92	0-68	6-35	0-24	1-65	0	0-30	..	2-68	3-47	2-59	1-03	0-97	1-26
69	3-85	Ventagli	—	—	—	—	—	—	—	—	—	—	—	—	—	—	—	—	—	—	—	—	—
70	3-86	Oggetti di lusso e di decorazione in osso, corallo, madreperla e simili	822	0-33	0-01	0-49	0-16	0-24	0-10	8-67	0-34	2-32	0-79	5-22	0-37	3-25	4-00	22-56	23-21	22-46	1-30	1-23	1-32
71	3-87	Giocattoli	827	0-28	0-05	0-35	0-11	0-16	0-06	9-00	0-54	3-43	0-73	4-29	1-74	3-10	3-85	12-61	13-33	12-50	1-41	1-37	1-45
72	3-01	Associazioni varie delle lavorazioni del legno e delle materie analoghe al legno a quelle dei cereali, dei frutti, della verdura e dei semi	1 292	0-15	0-01	0-34	0-02	0-24	0-05	9-20	0-71	8-17	0-06	0-25	0-53	0-68	1-94	0-35	0-87	0-30	0-84	0-80	2-00
73	3-02	Associazioni varie delle industrie dei cereali a quelle dei frutti, della verdura e dei semi	1 625	0-37	0-01	0-92	0-11	0-25	0-10	8-25	0-44	5-57	0-34	1-90	0-17	1-21	3-90	3-73	7-75	3-41	0-94	0-73	1-51
74	3-03	Associazioni varie delle industrie dei cereali a quelle dei prodotti e delle spoglie animali	633	0-27	..	0-38	0-05	0-13	0-06	9-12	0-54	4-19	0-32	4-08	0	1-25	..	9-30	5-88	9-74	0-94	1-14	0-72
75	4-11	Produzione della ghisa, del ferro e dell'acciaio	6 692	0-04	..	0-45	9-51	0-13	9-32	..	0-06	0	0	..	0-06	0	0-06	0-13	0-14	0
76	4-12	Prime lavorazioni della ghisa, del ferro e dell'acciaio	26 845	0-10	0-00	0-36	0-01	0-02	0-00	9-49	0-20	8-99	0-04	0-26	0-18	0-41	1-67	0-32	1-99	0-29	0-26	0-22	1-35
77	4-21	Produzione degli altri metalli	612	0-11	..	0-70	0-02	0-02	0-02	9-13	0-07	8-86	..	0-21	..	0-23	..	0-24	..	0-24	0-07	0-07	0
78	4-22	Prime lavorazioni degli altri metalli	4 744	0-25	0-00	0-38	0-03	0-12	0-03	9-20	0-39	7-82	0-19	0-79	0-08	0-90	2-14	1-19	4-73	1-03	0-63	0-48	1-89
79	4-31	Lavori da fabbro ferraio	3 222	0-45	..	0-37	0-02	0-25	0-00	8-91	1-38	6-81	0-16	0-56	0	0-50	0-12	0-88	1-14	0-82	1-73	1-69	2-21
80	4-32	Lavori da ramaio ed ottonaio	3 491	0-29	0-00	0-48	0-01	0-14	0-03	9-04	0-55	7-48	0-10	0-92	0-10	0-30	2-24	1-27	1-82	1-23	0-72	0-68	0-99
81	4-33	Letti ed altri mobili di metallo; insegne metalliche	4 197	0-34	0-01	0-35	0-03	0-18	0-03	9-05	1-77	7-20	0-02	0-05	0-35	0-95	1-71	0-09	0-13	0-08	1-98	1-97	3-03
82	4-34	Chiodi, arpioni, bulloni, bollette, viti, catene, lime, seghe e minuterie metalliche in genere	5 577	0-24	0-00	0-33	0-07	0-08	0-03	9-25	0-60	3-98	0-79	3-88	0-08	2-07	3-86	10-19	13-15	9-74	1-51	1-32	1-70
83	4-35	Corde, molle, reti metalliche, lamiere forate, scatole di latta	3 308	0-29	0-00	0-38	0-05	0-08	0-01	9-19	0-70	5-24	0-49	2-76	0-11	1-20	1-07	5-47	6-95	5-28	1-30	1-19	1-51
84	4-36	Medaglie e monete	—	—	—	—	—	—	—	—	—	—	—	—	—	—	—	—	—	—	—	—	—
85	4-37	Posaterie comuni e utensili da cucina in lamiera stampata o lavorata al tornio	1 958	0-12	..	0-38	0-03	0-03	0-01	9-43	0-62	5-52	0-62	2-67	0	0-81	..	5-34	9-92	4-83	1-32	1-01	1-88
86	4-38	Coltelli, armi bianche e strumenti da taglio in genere	927	0-28	..	0-45	0-01	0-20	0-02	9-03	1-12	7-48	0-09	0-35	0	0-24	1-05	0-50	0-77	0-46	1-34	1-30	2-00
87	4-39	Lavori da arrotino	45	0-89	0-22	8-89	1-33	4-89	0-89	1-78	..	—	..	4-29	..	3-64	2-50	2-14	3-33
88	4-310	Proiettili ordinari, spolette e bossoli per cartucce	264	0-23	..	0-57	0-04	9-17	0-04	5-00	0-11	4-02	..	0	..	8-20	..	8-03	0-17	0-08	0-28
89	4-311	Altri oggetti metallici e speciali lavorazioni	1 380	0-49	0-01	0-51	0-14	0-17	0-10	8-57	0-91	5-84	0-28	1-54	0-29	2-82	6-09	2-68	3-02	2-63	1-39	1-35	1-52
90	4-300	Associazioni di varie lavorazioni di metalli comuni	2 102	0-18	..	0-43	0-05	0-04	0-01	9-28	0-69	6-18	0-44	1-97	0	1-21	..	3-50	6-39	3-13	1-21	1-00	1-82
91	4-41	Costruzioni meccaniche in genere e grosse costruzioni metalliche per l'agricoltura e l'industria	38 819	0-29	0-00	0-55	0-05	0-11	0-01	8-99	0-75	7-97	0-02	0-24	0-04	0-33	1-10	0-31	0-31	0-31	0-86	0-86	0-86
92	4-42	Macchine e veicoli per trasporti terrestri con guide	45 276	0-06	..	0-72	0-02	0-01	0-00	9-20	0-09	9-08	0-02	0-01	0	0-22	..	0-04	1-98	0-02	0-12	0-10	5-58

Segue TAVOLA XVIII*. — DISTRIBUZIONE PER INDUSTRIE E CLASSIFICAZIONI VARIE DEL PERSONALE NELLE IMPRESE CHE OCCUPANO PIÙ DI DIECI PERSONE.

NUMERI		INDUSTRIE	PERSONE OCCUPATE											Numero, per ciascuno dei sei gruppi sotto indicati, delle persone di sesso femminile, sopra 10 di sesso maschile rilevate nel medesimo gruppo			Numero, per ciascuno dei tre gruppi sotto indicati, degli operai di età inferiore a 15 anni, sopra 10 di ogni età rilevati nel medesimo gruppo						
ordinali	sistemati		In complesso	Padroni, capi, direttori		Impiegati non appartenenti alle famiglie dei padroni		Membri delle famiglie dei padroni		Operai				Padroni	Impiegati non appartenenti alle famiglie dei padroni	Membri delle famiglie dei padroni	Operai		Maschi e femmine	Maschi	Femmine		
				maschi	femmine	maschi	femmine	maschi	femmine	in complesso	di età		inferiore				superiore	inferiore				superiore	
											inferiore	superiore											inferiore
delle sezioni		Numeri relativi a 10 persone occupate in complesso											a 15 anni		a 15 anni								
		<i>Segue Sottoclassi.</i>																					
93	4-43	Macchine per trasporti terrestri senza guide	8 862	0-18	0-00	0-58	0-06	0-08	0-02	9-07	0-37	8-41	0-02	0-26	0-13	1-04	2-47	0-32	0-51	0-31	0-43	0-43	0-68
94	4-44	Cantieri navali	28 186	0-08	..	0-65	0-00	0-00	..	9-27	0-10	9-04	..	0-13	0	0-02	..	0-14	0	0-14	0-10	0-11	0
95	4-45	Macchine per trasporti aerei	436	0-23	..	0-99	8-78	0-07	8-23	..	0-48	0	0	—	0-58	..	0-58	0-08	0-08	0
96	4-04	Associazioni di varie costruzioni meccaniche per l'agricoltura, l'industria e i trasporti	7 509	0-04	..	0-47	0-02	0-02	..	9-46	0-35	9-03	0-01	0-07	0	0-34	0	0-09	0-38	0-08	0-38	0-37	1-61
97	4-51	Apparecchi e strumenti fisici di precisione	621	0-27	..	1-74	0-14	0-11	0-02	7-71	0-60	6-12	0-11	0-89	0	0-83	..	1-49	1-89	1-45	0-92	0-89	1-13
98	4-52	Pesi e misure comuni	779	0-54	0-01	0-28	0-05	0-31	0-03	8-78	1-42	7-10	..	0-26	0-24	1-82	0-83	0-30	0	0-36	1-62	1-67	0
99	4-53	Orologi	1 015	0-21	..	0-59	0-23	0-04	..	8-94	0-84	4-25	0-59	3-26	0	3-83	..	7-58	7-06	7-68	1-60	1-65	1-53
100	4-54	Macchine da scrivere, da calcolare e apparecchi automatici	52	0-58	..	0-58	0-19	8-65	0-19	7-31	..	1-15	—	1-54	..	1-58	0-22	0-26	..
101	4-55	Apparecchi elettrici comuni	7 336	0-12	..	0-54	0-09	0-01	0-01	9-24	0-37	5-66	0-33	2-88	0	1-65	..	5-34	9-07	5-09	0-76	0-61	1-04
102	4-56	Strumenti musicali esclusivamente o prevalentemente di metallo	529	0-26	0-02	0-43	0-04	0-09	0-04	9-11	1-46	7-41	..	0-25	0-71	0-87	..	0-28	0	0-33	1-60	1-64	0
103	4-57	Armi da fuoco e proiettili speciali	8 229	0-04	..	0-63	0-01	0-01	0-00	9-31	0-44	8-26	..	0-61	0	0-16	0-91	0-70	0	0-74	0-47	0-50	0
104	4-58	Altri apparecchi e strumenti	9 466	0-22	0-00	1-03	0-06	0-06	0-02	8-61	0-43	7-42	0-11	0-65	0-05	0-58	2-86	0-97	2-48	0-88	0-63	0-55	1-42
105	4-59	Oreficeria, argenteria, gioielleria	5 274	0-46	0-02	0-34	0-09	0-18	0-07	8-85	1-00	5-25	0-47	2-13	0-38	2-57	3-94	4-14	4-66	4-05	1-66	1-61	1-81
106	4-510	Medaglie e monete di metalli preziosi	275	0-07	..	1-45	0-18	0-04	..	8-25	0-47	6-51	0-29	0-98	..	1-25	..	1-82	6-15	1-51	0-93	0-68	2-29
107	4-500	Associazioni varie di speciali costruzioni meccaniche e della lavorazione dei metalli preziosi	220	0-45	..	0-18	0-09	0-05	0-05	9-18	0-95	7-68	..	0-55	0	0-63	0	0-71	1-04	1-11	0
108	4-001	Associazioni varie della produzione e delle prime lavorazioni dei metalli alle successive lavorazioni dei medesimi e alle costruzioni meccaniche	28 901	0-11	0-00	0-43	0-03	0-03	0-01	9-39	0-33	8-50	0-06	0-49	0-03	0-70	1-55	0-62	1-83	0-58	0-42	0-38	1-11
109	4-002	Associazioni varie delle successive lavorazioni dei metalli alle costruzioni meccaniche	10 941	0-15	0-00	0-51	0-04	0-04	0-01	9-25	0-75	7-98	0-08	0-44	0-12	0-78	1-74	0-59	1-00	0-55	0-89	0-86	1-47
110	5-11	Frantumazione e classificazione delle pietre	272	0-37	..	0-44	..	0-04	..	9-15	0-51	7-79	0-04	0-81	0	0	..	1-02	0-71	1-04	0-60	0-62	0-43
111	5-12	Macinazione dei minerali	476	0-59	0-02	0-63	..	0-02	..	8-74	0-25	6-39	0-04	2-06	0-36	0	..	3-16	1-67	3-22	0-34	0-38	0-20
112	5-13	Lavori da scalpello e segatura di pietre	5 527	0-47	0-01	0-30	0-01	0-19	0-00	9-03	0-56	8-35	0-01	0-10	0-12	0-18	0-19	0-13	0-26	0-13	0-64	0-63	1-21
113	5-14	Lavorazione delle pietre	3 243	0-41	0-01	0-19	0-03	0-20	0-03	9-13	0-57	6-22	0-53	1-81	0-22	1-67	1-52	3-45	9-29	2-92	1-20	0-84	2-25
114	5-15	Fornaci da gesso, calce e cemento	10 376	0-28	0-01	0-54	0-01	0-08	0-01	9-08	0-25	8-12	0-09	0-62	0-24	0-10	0-91	0-85	3-62	0-76	0-37	0-30	1-26
115	5-16	Fornaci da laterizi e materiali refrattari	74 965	0-25	0-01	0-23	0-00	0-10	0-01	9-39	0-65	7-36	0-18	1-20	0-29	0-15	1-31	1-72	2-72	1-63	0-88	0-81	1-28
116	5-17	Fornaci da terre cotte, maioliche e porcellane	11 128	0-19	0-01	0-38	0-02	0-07	0-01	9-32	0-46	6-83	0-23	1-80	0-28	0-47	1-90	2-78	4-92	2-64	0-73	0-63	1-11
117	5-18	Fabbricazione e lavorazione del vetro	18 304	0-13	0-00	0-40	0-03	0-03	0-00	9-40	0-87	7-07	0-17	1-29	0-22	0-82	1-60	1-84	1-98	1-82	1-11	1-10	1-18
118	5-19	Ocere torrefatte, pani di asfalto, lavori in cemento, gesso, stucco; produzione di piastrelle di asfalto e di marmi artificiali	10 278	0-31	..	0-44	0-02	0-09	0-01	9-12	0-53	7-95	0-04	0-61	0	0-46	1-35	0-76	0-72	0-76	0-62	0-62	0-59
119	5-100	Associazioni di varie lavorazioni di minerali	8 989	0-24	0-00	0-39	0-01	0-06	0-01	9-29	0-65	7-89	0-09	0-67	0-09	0-23	1-60	0-89	1-39	0-84	0-79	0-76	1-19
120	5-21	Costruzioni edilizie in senso stretto	71 240	0-30	0-00	0-31	0-00	0-10	0-00	9-28	0-84	8-34	0-01	0-10	0-02	0-12	0-20	0-11	0-08	0-12	0-91	0-92	0-62
121	5-22	Completamento e finimento degli edifici	1 414	0-45	..	0-26	0-01	0-21	0-04	9-04	0-87	8-03	..	0-13	0	0-27	1-67	0-15	0	0-17	0-96	0-98	0

Segue TAVOLA XVIII*. — DISTRIBUZIONE PER INDUSTRIE E CLASSIFICAZIONI VARIE DEL PERSONALE NELLE IMPRESE CHE OCCUPANO PIÙ DI DIECI PERSONE.

NUMERI		INDUSTRIE	PERSONE OCCUPATE											Numero, per ciascuno dei sei gruppi sotto indicati, delle persone di sesso femminile, sopra 10 di sesso maschile rilevate nel medesimo gruppo				Numero, per ciascuno dei tre gruppi sotto indicati, degli operai di età inferiore a 15 anni, sopra 10 di ogni età rilevati nel medesimo gruppo					
ordinali	sistematici		In complesso	Padroni, capi, direttori		Impiegati non appartenenti alle famiglie dei padroni		Membri delle famiglie dei padroni		Operai				Padroni	Impiegati non appartenenti alle famiglie dei padroni	Membri delle famiglie dei padroni	Operai		Maschi e femmine	Maschi	Femmine		
				maschi	femmine	maschi	femmine	maschi	femmine	in complesso	di età		inferiore				superiore	inferiore				superiore	
inferiore	superiore										a 15 anni												
delle sezioni		Numeri relativi a 10 persone occupate in complesso											a 15 anni										
		<i>Segue Sottoclassi.</i>																					
153	6.72	Filatura e ritorcitura di altre fibre. . .	1 023	0.08	..	0.47	0.11	0.01	0.02	9.32	0.10	3.14	0.97	5.11	..	2.29	..	18.79	99.00	16.29	1.14	0.30	1.59
154	6.73	Tessitura di altre fibre.	343	0.29	..	0.53	0.06	0.09	..	9.04	0.73	3.03	1.69	3.59	0	1.11	..	14.03	23.20	11.83	2.68	1.94	3.20
155	6.81	Nastri, passamani, spighette, treccie, cordoni, tessuti tubolari.	10 733	0.15	0.01	0.28	0.07	0.05	0.03	9.41	0.25	1.41	1.53	6.22	0.56	2.43	6.15	46.75	62.62	43.99	1.89	1.48	1.98
156	6.82	Tessuti a maglia.	13 620	0.13	0.02	0.25	0.13	0.03	0.04	9.39	0.09	0.96	1.24	7.10	1.87	5.37	14.05	79.43	138.61	73.90	1.42	0.85	1.49
157	6.83	Tulle e merletti.	2 727	0.09	0.09	0.22	0.24	0.01	0.03	9.32	0.05	0.67	2.11	6.49	10.42	11.02	..	119.69	442.31	96.78	2.31	0.66	2.45
158	6.84	Reti e simili.	26	0.38	..	1.15	..	0.38	..	8.08	..	1.15	0.38	6.54	0.48	..	0.56
159	6.85	Cappelli di feltro.	11 084	0.18	0.00	0.61	0.11	0.04	0.02	9.08	0.20	4.42	0.40	4.06	0.14	1.87	4.29	9.64	19.96	9.18	0.66	0.44	0.90
160	6.86	Altri oggetti di feltro.	564	0.23	0.05	0.35	0.11	0.07	0.05	9.13	0.14	2.07	1.13	5.78	2.31	3.00	..	31.20	..	27.86	1.40	0.64	1.64
161	6.87	Preparazione di tessuti impermeabili.	562	0.30	..	0.78	0.05	0.04	0.04	8.79	0.34	4.86	0.37	3.22	0	0.68	..	6.92	11.05	6.63	0.81	0.65	1.04
162	6.88	Cuoi artificiali e simili.	199	0.45	..	1.36	0.15	0.05	..	7.99	0.90	6.28	..	0.80	..	1.11	..	1.12	0	1.28	1.13	1.26	0
163	6.89	Preparazione di tele per usi diversi.	34	1.18	..	1.47	7.35	0.59	5.00	..	1.76	3.16	..	3.53	0.80	1.05	..
164	6.810	Altre lavorazioni speciali.	50	0.60	..	0.40	..	0.40	0.20	8.40	0.40	3.20	..	4.80	13.33	..	15.00	0.48	1.11	0
165	6.91	Taglio e cucitura di biancherie.	8 639	0.13	0.10	0.19	0.26	0.03	0.08	9.20	0.05	0.30	1.72	7.14	8.20	13.47	32.73	255.92	380.26	237.27	1.91	1.30	1.94
166	6.92	Sartorie.	15 690	0.27	0.12	0.58	0.32	0.09	0.12	8.50	0.37	1.73	0.75	5.66	4.61	5.49	13.57	30.51	20.42	32.65	1.31	1.74	1.17
167	6.93	Lavori da materasso e da tappezziere.	476	0.53	0.04	0.27	0.04	0.29	0.19	8.63	0.44	2.84	0.67	4.68	0.80	1.54	6.43	16.35	15.24	16.52	1.29	1.35	1.25
168	6.94	Altri oggetti per vestiario e per arredamento domestico.	4 606	0.29	0.12	0.46	0.32	0.11	0.14	8.56	0.15	1.55	0.89	5.97	4.29	6.98	13.27	40.22	57.61	38.49	1.22	0.90	1.30
169	6.95	Fabbricazione di oggetti di guarnizione e manutenzione del vestiario e degli arredi domestici.	7 409	0.30	0.10	0.21	0.19	0.11	0.11	8.98	0.23	1.79	1.15	5.81	3.47	9.16	10.37	34.51	50.77	32.45	1.53	1.12	1.65
170	6.900	Associazione di varie lavorazioni concernenti il vestiario e l'arredamento domestico.	6 350	0.12	0.18	0.36	0.43	0.02	0.08	8.32	0.02	0.50	2.21	6.10	15.27	11.74	35.71	159.67	1393.00	120.97	2.51	0.30	2.65
171	6.001	Lavorazione di varie fibre tessili.	117 583	0.07	0.00	0.30	0.03	0.02	0.01	9.58	0.30	2.84	1.08	5.36	0.28	0.84	2.60	20.49	35.60	18.87	1.45	0.97	1.68
172	6.002	Lavorazione di fibre tessili e loro utilizzazione al vestiario e all'arredamento domestico.	10 289	0.07	0.03	0.43	0.22	0.01	0.02	9.22	0.14	1.99	1.24	5.84	3.55	5.02	12.67	33.14	85.30	29.35	1.50	0.68	1.74
173	7.11	Acido solforico, nitrico e cloridrico.	451	0.24	..	1.06	..	0.04	..	8.65	..	8.65	0	0	..	0	..	0	0
174	7.12	Acque gassose e acque minerali.	1 356	0.39	0.01	0.66	0.04	0.09	0.02	8.78	0.16	4.96	0.22	3.44	0.38	0.67	2.50	7.14	13.64	6.92	0.44	0.32	0.60
175	7.13	Fiammiferi.	5 539	0.11	0.00	0.27	0.10	0.03	0.01	9.48	0.72	1.66	1.39	5.71	0.16	3.73	3.33	29.78	19.30	34.32	2.23	3.02	1.96
176	7.14	Amido e derivati.	201	0.30	..	0.70	0.10	0.05	..	8.86	..	6.72	..	2.14	..	1.43	..	3.19	..	3.19	0	0	0
177	7.15	Zucchero e glucosio.	9 275	0.05	..	0.55	0.00	9.40	0.01	7.95	0.04	1.40	0	0.04	..	1.81	..	1.76	0.05	0.01	0.25
178	7.16	Distillerie e raffinerie di alcool.	2 340	0.46	..	0.87	0.02	0.14	0.02	8.50	0.14	7.71	..	0.65	0	0.20	1.25	0.83	0	0.84	0.17	0.18	0
179	7.17	Prodotti della fermentazione.	4 862	0.26	0.00	1.35	0.06	0.09	0.00	8.24	0.10	6.15	0.13	1.85	0.16	0.46	0.22	3.17	12.55	5.01	0.29	0.17	0.66
180	7.18	Saponi e glicerina; acido stearico e candele.	2 899	0.28	..	0.73	0.06	0.11	0.02	8.80	0.24	5.37	0.38	2.81	0	0.76	2.12	5.67	15.57	5.23	0.70	0.43	1.18
181	7.19	Altre materie grasse e residui animali.	1 767	0.37	..	1.03	0.03	0.09	0.02	8.45	0.28	7.28	0.01	0.88	0	0.33	2.50	1.18	0.20	1.21	0.34	0.37	0.06
182	7.110	Estrazioni di essenze e di eteri naturali per profumi e liquori.	537	0.50	0.02	0.50	0.06	0.15	..	8.77	0.52	5.33	0.58	2.35	0.37	1.11	..	5.00	11.07	4.41	1.25	0.89	1.97
183	7.111	Caucciù, guttaperca e celluloidi.	2 497	0.06	..	0.68	0.12	..	0.00	9.13	0.12	6.97	0.05	1.99	0	1.82	..	2.89	4.48	2.86	0.18	0.16	0.25
184	7.112	Manifatture dei tabacchi.	20 276	0.03	..	0.42	0.15	0.00	..	9.40	0.00	0.86	0.30	8.24	0	3.58	..	98.62	..	95.48	0.32	0.03	0.35
185	7.113	Concimi chimici.	1 779	0.24	..	0.83	0.05	0.03	0.01	8.84	0.04	8.23	..	0.56	0	0.61	..	0.68	..	0.68	0.04	0.05	0

Segue TAVOLA XVIII*. — DISTRIBUZIONE PER INDUSTRIE E CLASSIFICAZIONI VARIE DEL PERSONALE NELLE IMPRESE CHE OCCUPANO PIÙ DI DIECI PERSONE.

NUMERI		INDUSTRIE	PERSONE OCCUPATE												Numero, per ciascuno dei sei gruppi sotto indicati, delle persone di sesso femminile, sopra 10 di sesso maschile rilevato nel medesimo gruppo			Numero, per ciascuno dei tre gruppi sotto indicati, degli operai di età inferiore a 15 anni, sopra 10 di ogni età rilevati nel medesimo gruppo						
ordinali	sistematici		In complesso	Padroni, capi, direttori		Impiegati non appartenenti alle famiglie dei padroni		Membri delle famiglie dei padroni		Operai				Padroni	Impiegati non appartenenti alle famiglie dei padroni	Membri delle famiglie dei padroni	Operai		Maschi e femmine	Maschi	Femmine			
				maschi	femmine	maschi	femmine	maschi	femmine	in complesso	di età		inferiore				superiore	inferiore				superiore	inferiore	superiore
											inferiore	superiore												
Numeri relativi a 10 persone occupate in complesso																a 15 anni								
		<i>Segue Sottoclassi.</i>																						
186	7·114	Prodotti esplosivi	2 786	0·12	0·01	0·55	0·00	0·03	..	9·30	0·01	5·09	0·22	3·97	0·61	0·07	..	8·20	..	7·79	0·25	0·03	0·53	
187	7·115	Materie coloranti	995	0·51	0·01	1·26	0·25	0·12	..	7·85	0·23	6·20	0·22	1·20	0·20	2·00	0	2·20	9·57	1·98	0·58	0·36	1·56	
188	7·116	Prodotti farmaceutici e prodotti chimici per uso scientifico	2 619	0·19	0·02	1·22	0·47	0·03	0·02	8·05	0·11	3·18	0·18	4·57	1·00	3·89	..	14·45	16·00	14·40	0·37	0·35	0·39	
189	7·117	Corpi prodotti mediante processi elettrochimici; gas compressi e liquefatti	1 854	0·10	..	0·99	0·02	8·88	0·05	8·66	..	0·17	0	0·22	—	0·20	..	0·20	0·05	0·06	0	
190	7·118	Altri prodotti chimici inorganici	3 024	0·22	0·01	0·49	0·01	0·03	..	9·24	0·13	7·82	0·05	1·25	0·59	0·20	..	1·65	3·68	1·59	0·19	0·16	0·36	
191	7·119	Altri prodotti chimici organici	4 819	0·20	0·00	0·72	0·02	0·02	0·01	9·03	0·18	8·03	0·11	0·71	0·20	0·23	..	1·00	6·12	0·89	0·31	0·21	1·32	
192	7·120	Associazioni di varie lavorazioni chimiche	11 384	0·19	..	0·79	0·09	0·08	0·00	8·85	0·21	7·10	0·20	1·34	0	1·15	0·54	2·11	9·91	1·88	0·46	0·28	1·32	
193	8·11	Tipografie, laboratori di composizione meccanica e a mano, tipo-litografie, tipo-cromo-litografie e laboratori di arti grafiche con processi fotomeccanici	29 250	0·37	0·01	0·58	0·10	0·11	0·03	8·80	0·70	6·53	0·18	1·38	0·25	1·80	3·27	2·17	2·63	2·12	1·00	0·97	1·18	
194	8·12	Stabilimenti per la stampa di carte da gioco, carte-valori, francobolli, marche, pubblicazioni musicali; cartografie, calcografie	1 909	0·08	0·01	1·84	0·04	0·02	0·01	8·00	0·12	4·42	0·59	2·88	0·67	0·20	..	7·64	49·13	6·51	0·89	0·26	1·70	
195	8·13	Stabilimenti fotografici e simili	1 020	0·27	..	0·94	0·29	0·08	0·03	8·38	0·14	5·14	0·06	3·05	0	3·12	..	5·89	4·29	5·94	0·23	0·26	0·19	
196	8·14	Laboratori di copisteria	20	1·00	9·00	..	1·50	..	7·50	..	—	—	..	—	..	0	..	0	
197	8·21	Produzione e distribuzione di forza motrice, luce, acqua e calore	26 025	0·18	..	1·32	0·05	0·02	0·00	8·42	0·06	8·26	0·00	0·09	0	0·42	1·27	0·11	0·30	0·11	0·08	0·08	0·21	
198	9·11	Estrazione e lavorazione meccanica del materiale di cava	9 151	0·48	0·00	0·27	..	0·16	0·01	9·08	0·50	8·53	0·00	0·04	0·02	0	0·60	0·05	0·06	0·05	0·55	0·55	0·68	
199	9·12	Estrazione e cottura del materiale di cava	2 268	0·30	0·01	0·39	0·02	0·07	0·00	9·21	0·57	7·93	0·16	0·55	0·29	0·45	0·63	0·84	2·87	0·69	0·80	0·67	2·30	
200	9·21	Estrazione e lavorazione chimica dei minerali	21 688	0·11	0·00	0·48	..	0·01	..	9·40	0·62	8·69	..	0·09	0·39	0	0	0·10	0	0·11	0·66	0·66	0	
201	9·31	Associazioni varie delle industrie del legno e delle materie analoghe al legno a quelle dei metalli	9 610	0·12	0·00	0·45	0·03	0·05	0·09	9·34	0·82	7·54	0·18	0·80	0·17	0·62	0·63	1·18	2·24	1·07	1·07	0·98	1·86	
202	9·41	Associazioni varie delle industrie concernenti i prodotti dell'agricoltura, della caccia e della pesca a quelle che lavorano le fibre tessili	4 124	0·12	0·00	0·45	0·08	0·06	0·01	9·29	0·34	2·53	0·90	5·52	0·21	1·68	2·17	22·39	26·45	21·84	1·34	1·19	1·40	
203	9·42	Associazioni varie delle industrie concernenti i prodotti dell'agricoltura, della caccia e della pesca a quelle del vestiario e dell'arredamento domestico	1 978	0·30	0·03	0·75	0·20	0·10	0·14	8·48	0·55	2·84	0·41	4·68	0·88	2·70	14·74	15·04	7·52	16·51	1·14	1·68	0·81	
204	9·51	Associazioni varie delle industrie concernenti i prodotti dell'agricoltura, della caccia e della pesca a quelle chimiche	6 322	0·22	0·00	1·09	0·33	0·11	0·01	8·24	0·22	5·26	0·22	2·54	0·14	3·01	1·13	5·05	10·29	4·83	0·54	0·40	0·81	
205	9·61	Associazioni varie delle industrie concernenti i prodotti dell'agricoltura, della caccia e della pesca a quelle poligrafiche	2 734	0·29	0·00	0·46	0·11	0·14	0·05	8·95	0·83	4·39	0·73	3·00	0·14	2·28	3·42	7·13	8·73	6·83	1·74	1·60	1·95	
206	9·62	Associazioni varie delle industrie concernenti i prodotti dell'agricoltura, della caccia e della pesca a quelle che producono e distribuiscono forza motrice, luce, acqua e calore	1 284	0·31	..	1·12	0·02	0·04	0·02	8·48	0·36	7·32	0·11	0·69	0	0·21	..	1·04	3·04	0·95	0·55	0·47	1·36	
207	9·71	Associazioni varie delle industrie dei metalli a quelle dei minerali e alle costruzioni edilizie, stradali e idrauliche	3 916	0·18	0·00	1·18	0·14	0·03	0·03	8·44	0·25	7·75	0·10	0·34	0·14	1·17	8·33	0·55	4·14	0·44	0·42	0·32	2·37	

Segue TAVOLA XVIII*. — DISTRIBUZIONE PER INDUSTRIE E CLASSIFICAZIONI VARIE DEL PERSONALE NELLE IMPRESE CHE OCCUPANO PIÙ DI DIECI PERSONE.

NUMERI		INDUSTRIE	PERSONE OCCUPATE											Numero, per ciascuno dei sei gruppi sotto indicati, delle persone di sesso femminile, sopra 10 di sesso maschile rilevate nel medesimo gruppo			Numero, per ciascuno dei tre gruppi sotto indicati, degli operai di età inferiore a 15 anni, sopra 10 di ogni età rilevati nel medesimo gruppo						
ordinali	sistematici		In complesso	Padroni, capi, direttori		Impiegati non appartenenti alle famiglie dei padroni		Membri delle famiglie dei padroni		Operai				Padroni	Impiegati non appartenenti alle famiglie dei padroni	Membri delle famiglie dei padroni	Operai		Maschi e femmine	Maschi	Femmine		
				maschi	femmine	maschi	femmine	maschi	femmine	in complesso	di età		in complesso				di età						
											infe-riore	supe-riore					infe-riore	supe-riore					
delle sezioni		Numeri relativi a 10 persone occupate in complesso											a 15 anni		a 15 anni								
		Classi.																					
208	2·1	Ricerche e miniere	30 392	0·08	0·00	0·48	0·00	0·00	0·00	0·43	0·37	8·58	0·03	0·46	0·04	0·04	0·77	0·53	0·67	0·53	0·42	0·41	0·52
209	2·2	Cave	16 281	0·36	0·00	0·39	0·01	0·11	0·01	9·12	0·46	8·36	0·03	0·27	0·05	0·19	0·90	0·34	0·71	0·32	0·54	0·52	1·08
210	2·3	Saline marittime, torbiere, acque minerali	2 662	0·11	..	0·48	9·42	0·36	8 01	0·04	1·01	0	0	—	1·25	1·04	1·26	0·42	0·43	0·36
211	3·1	Legno	53 546	0·39	0·00	0·41	0·03	0·20	0·03	8·95	0·83	7·25	0·10	0·77	0·11	0·68	1·44	1·08	1·19	1·07	1·03	1·02	1·12
212	3·2	Materie analoghe al legno	10 626	0·30	0·02	0·36	0·05	0·15	0·10	9·03	0·32	4·04	0·64	4·02	0·51	1·36	6·75	10·70	20·15	9·95	1·07	0·73	1·38
213	3·3	Cereali	85 678	0·40	0·01	0·85	0·03	0·19	0·06	8·46	0·60	6·95	0·09	0·82	0·22	0·38	3·14	1·20	1·49	1·18	0·81	0·79	0·98
214	3·4	Frutti, verdura, semi	22 059	0·36	0·01	0·56	0·06	0·13	0·02	8·86	0·21	5 16	0 53	2·96	0·23	1·14	1·89	6·50	25·51	5·73	0·83	0·39	1·52
215	3·5	Prodotti animali	8 302	0·26	0·00	0·58	0·05	0·12	0·02	8·96	0·20	6·92	0·28	1·55	0·09	0·89	1·55	2·57	13·82	2·24	0·54	0·29	1·54
216	3·6	Spoglie animali	32 869	0·33	0·01	0·41	0·07	0·12	0·06	9·00	0·50	5·89	0·41	2·20	0·29	1·76	4·80	4·08	8·24	3·73	1·01	0·78	1·58
217	3·7	Carta	30 714	0·22	0·01	0·38	0·05	0·06	0·04	9·24	0·29	4·55	0·58	3·81	0·45	1·35	6 88	9·07	20·00	8·37	0·95	0·60	1·33
218	3·8	Oggetti ricavabili da materiali diversi provenienti dall'agricoltura, dalla caccia e dalla pesca	11 162	0·20	0·01	0·32	0·06	0·08	0·04	9·30	0·59	3·41	0·99	4·32	0 41	1·96	4·62	13·28	16·87	12·66	1·69	1·47	1·86
219	3·9	Associazioni varie delle industrie concernenti i prodotti dell'agricoltura, della caccia e della pesca	3 550	0·27	0·01	0·61	0·07	0·23	0·07	8·75	0·55	6·27	0·23	1·69	0·21	1·10	3·25	2·81	4·21	2·69	0·90	0 81	1·22
220	4·1	Produzione e prime lavorazioni della ghisa, del ferro e dell'acciaio	33 537	0·09	0·00	0·38	0·01	0·02	0·00	9·49	0·19	9·06	0·03	0·22	0·16	0·31	1·67	0·27	1·71	0·24	0·23	0·20	1·29
221	4·2	Produzione e prime lavorazioni degli altri metalli	5 356	0 23	0·00	0·41	0·03	0·11	0·03	9·19	0·35	7·94	0·16	0·73	0·08	0·77	2·28	1 08	4·63	0·92	0·56	0·43	1·84
222	4·3	Successive lavorazioni dei metalli comuni	26 471	0·30	0·00	0·39	0·04	0·13	0·03	9·11	0·93	5·97	0·36	1·85	0·13	1·13	1·99	3·21	3·94	3·09	1·42	1·34	1·65
223	4·4	Costruzioni meccaniche in genere e grosse costruzioni metalliche per l'agricoltura, l'industria e i trasporti	129 088	0·14	0·00	0·63	0·02	0·04	0·01	9·16	0·33	8·69	0·02	0·13	0·04	0·39	1·27	0·16	0·47	0·15	0·37	0·36	1·05
224	4·5	Altre costruzioni meccaniche e lavorazione dei metalli preziosi	33 796	0·20	0·00	0·69	0·07	0·06	0·02	8·96	0·57	6 77	0·20	1·43	0·18	0·95	3·14	2·21	3·49	2·11	0·85	0·77	1·22
225	4·6	Associazioni varie delle industrie che lavorano e utilizzano i metalli	39 842	0·12	0·00	0·45	0·03	0·04	0·01	9·35	0·45	8·36	0·07	0·48	0·06	0·73	1·61	0·62	1·45	0·57	0·55	0·51	1·20
226	5·1	Preparazione e lavorazione dei minerali	143 558	0·25	0 01	0·32	0·01	0·09	0·01	9·31	0·62	7·42	0·16	1·11	0·23	0·34	1·26	1·58	2·58	1·50	0·83	0·77	1·25
227	5·2	Costruzioni edilizie	76 798	0·30	0 00	0·33	0·01	0·10	0·00	9·27	0·81	8·35	0·01	0·10	0·02	0·20	0·34	0·11	0·07	0·12	0·88	0·89	0·57
228	5·3	Costruzioni stradali e idrauliche	27 472	0·10	0·00	0·31	0·00	0·03	0·00	9·56	0·29	8·94	0·04	0·28	0·10	0·08	0·69	0·35	1·30	0·32	0·34	0·32	1·18
229	6·1	Seta	179 735	0·09	0·01	0 09	0·13	0·02	0·02	9·63	0·06	0·61	1·92	7·04	1·36	14·20	12 68	134·47	325·17	115·89	2·06	0·89	2·15
230	6·2	Cotone	119 826	0·07	0·00	0·27	0·02	0·02	0·01	9·61	0·32	2·38	1·41	5·50	0·18	0·88	3·33	25·64	44·38	23·14	1·80	1·18	2·04
231	6·3	Lana e pelo	20 952	0·15	0·00	0·28	0·02	0·06	0 02	9·46	0·32	3·34	0·90	4·90	0·23	0·62	3·65	15·82	27·74	14 66	1·29	0·89	1·55
232	6·4	Lino	4 384	0·10	0·01	0·20	0·03	0·04	0·03	9·59	0·14	2·18	2·03	5·24	0·65	1·72	5·79	31·33	143·23	24·06	2·26	0·61	2·79
233	6·5	Canapa	8 570	0·14	0·00	0·30	0·02	0·07	0·03	9·45	0·67	3·42	1·37	3·99	0·25	0·51	3·86	13·13	20·56	11·68	2·16	1·64	2·56
234	6·6	Juta	4 033	0·03	0·00	0·19	..	0·00	..	9·78	0·25	2·66	0·99	5·87	0·77	0	..	23·59	40·00	22·06	1·27	0·85	1·44
235	6·7	Altre fibre tessili	1 366	0·13	..	0·48	0·10	0·03	0·01	9·25	0·26	3·11	1·15	4·73	0	1·97	..	17·46	44·86	15·20	1·52	0·76	1·96
236	6·8	Tessuti speciali	39 599	0·14	0·02	0·37	0·12	0·04	0·03	9·28	0·17	2·14	1·12	5·85	1·32	3·09	8·03	30·25	66·33	27·40	1·39	0·73	1·61
237	6·9	Vestiaro e arredamento domestico	43 170	0·23	0·12	0·39	0·30	0·07	0·11	8·78	0·20	1·27	1·24	6·07	5·42	7·62	14·69	49·61	60·55	47·84	1·64	1·39	1·70
238	6·0	Associazioni varie delle industrie che lavorano e utilizzano le fibre tessili	127 878	0·07	0·00	0 31	0·04	0·02	0·01	9·55	0·29	2·77	1·09	5·40	0·57	1 31	3·19	21·20	37·59	19·48	1·45	0·95	1·68

Segue TAVOLA XVIII* — DISTRIBUZIONE PER INDUSTRIE E CLASSIFICAZIONI VARIE DEL PERSONALE NELLE IMPRESE CHE OCCUPANO PIÙ DI DIECI PERSONE.

NUMERI		INDUSTRIE	PERSONE OCCUPATE													Numero, per ciascuno dei sei gruppi sotto indicati, delle persone di sesso femminile, sopra 10 di sesso maschile rilevate nel medesimo gruppo			Numero, per ciascuno dei tre gruppi sotto indicati, degli operai di età inferiore a 15 anni, sopra 10 di ogni età rilevati nel medesimo gruppo				
ordinali	sistemati		In complesso	Padroni, capi, direttori		Impiegati non appartenenti alle famiglie dei padroni		Membri delle famiglie dei padroni		Operai					Padroni	Impiegati non appartenenti alle famiglie dei padroni	Membri delle famiglie dei padroni	Operai		Maschi e femmine	Maschi	Femmine	
				maschi	femmine	maschi	femmine	maschi	femmine	in complesso	di età		infe-riore	supe-riore				infe-riore	supe-riore				di età
											maschi	femmine											
delle sezioni		Numeri relativi a 10 persone occupate in complesso																					
		<i>Segue Classi.</i>																					
239	7-1	Industrie chimiche	81 260	0-15	0-00	0-67	0-09	0-04	0-01	9-04	0-14	5-07	0-26	3-58	0-16	1-36	1-38	7-38	18-46	7-07	0-44	0-27	0-67
240	8-1	Industrie poligrafiche.	32 199	0-35	0-01	0-66	0-11	0-10	0-03	8-74	0-65	6-36	0-20	1-53	0-25	1-60	3-30	2-47	3-16	2-40	0-97	0-92	1-18
241	8-2	Produzione e distribuzione di forza motrice, luce, acqua e calore . . .	26 025	0-18	..	1-32	0-05	0-02	0-00	8-12	0-06	8-26	0-00	0-09	0	0-42	1-27	0-11	0-30	0-11	0-08	0-08	0-21
242	0-1	Estrazione e lavorazione del materiale di cava	11 419	0-45	0-00	0-29	0-00	0-15	0-01	9-10	0-51	8-41	0-04	0-14	0-06	0-12	0-60	0-20	0-68	0-17	0-60	0-57	1-95
243	0-2	Estrazione e lavorazione chimica dei minerali	21 688	0-11	0-00	0-48	..	0-01	..	9-40	0-62	8-69	..	0-09	0-39	0	0	0-10	0	0-11	0-66	0-66	0
244	0-3	Associazioni varie delle industrie del legno e delle materie analoghe al legno a quelle dei metalli	9 610	0-12	0-00	0-45	0-03	0-05	0-00	9-24	0-82	7-54	0-18	0-80	0-17	0-62	0-63	1-18	2-24	1-07	1-07	0-98	1-86
245	0-4	Associazioni varie delle industrie concernenti i prodotti dell'agricoltura, della caccia e della pesca a quelle delle fibre tessili.	6 102	0-18	0-01	0-54	0-12	0-07	0-05	9-03	0-41	2-63	0-75	5-25	0-56	2-14	7-86	19-74	18-20	19-98	1-28	1-35	1-24
246	0-5	Associazioni varie delle industrie concernenti i prodotti dell'agricoltura, della caccia e della pesca a quelle chimiche.	6 322	0-22	0-00	1-09	0-33	0-11	0-01	8-24	0-22	5-26	0-22	2-54	0-14	3-01	1-13	5-05	10-29	4-88	0-54	0-40	0-81
247	0-6	Associazioni varie delle industrie concernenti i prodotti dell'agricoltura, della caccia e della pesca a quelle poligrafiche e a quelle che producono e distribuiscono forza motrice, luce, acqua e calore	4 018	0-29	0-00	0-67	0-08	0-11	0-04	8-80	0-68	5-33	0-53	2-26	0-08	1-18	3-72	4-64	7-77	4-25	1-38	1-13	1-30
248	0-7	Associazioni varie delle industrie dei metalli a quelle dei minerali e alle costruzioni edilizie, stradali e idrauliche.	3 916	0-18	0-00	1-18	0-14	0-03	0-03	8-44	0-25	7-75	0-10	0-34	0-14	1-17	8-33	0-55	4-14	0-44	0-42	0-32	2-37
		<i>Categorie.</i>																					
249	2	Industrie estrattive del sottosuolo. . .	49 335	0-18	0-00	0-45	0-00	0-04	0-00	9-33	0-40	8-48	0-03	0-43	0-05	0-08	0-89	0-51	0-71	0-50	0-46	0-45	0-62
250	3	Industrie che lavorano e utilizzano i prodotti dell'agricoltura, della caccia e della pesca.	208 506	0-33	0-01	0-50	0-05	0-15	0-04	8-92	0-52	5-97	0-35	2-09	0-24	0-95	3-07	3-75	6-66	3-49	0-98	0-81	1-43
251	4	Industrie che lavorano e utilizzano i metalli.	268 090	0-16	0-00	0-55	0-03	0-05	0-01	9-20	0-42	8-16	0-09	0-54	0-09	0-57	1-84	0-73	2-05	0-66	0-55	0-49	1-37
252	5	Industrie che lavorano i minerali e costruzioni edilizie, stradali, idrauliche	247 828	0-25	0-00	0-32	0-01	0-09	0-01	9-33	0-64	7-88	0-10	0-71	0-15	0-27	0-92	0-95	1-53	0-90	0-79	0-75	1-23
253	6	Industrie che lavorano e utilizzano le fibre tessili.	549 513	0-10	0-02	0-24	0-09	0-03	0-02	9-51	0-21	1-84	1-45	6-00	1-87	3-81	8-30	36-33	68-80	32-61	1-75	1-03	1-95
254	7	Industrie chimiche	81 260	0-15	0-00	0-67	0-09	0-04	0-01	9-04	0-14	5-07	0-26	3-58	0-16	1-36	1-38	7-38	18-46	7-07	0-44	0-27	0-67
255	8	Industrie corrispondenti a bisogni collettivi	58 224	0-28	0-00	0-96	0-08	0-07	0-02	8-59	0-39	7-21	0-11	0-88	0-17	0-87	2-97	1-31	2-95	1-23	0-58	0-51	1-14
256	0	Associazioni di industrie appartenenti a diverse categorie	63 075	0-21	0-00	0-57	0-06	0-06	0-01	9-09	0-55	7-26	0-17	1-11	0-19	1-11	1-98	1-63	3-07	1-52	0-80	0-70	1-33
257	2-0	Industrie in complesso.	1 525 831	0-18	0-01	0-41	0-06	0-06	0-02	9-26	0-38	5-31	0-63	2-94	0-46	1-38	3-08	6-27	16-40	5-54	1-09	0-67	1-75

TAVOLA XIX*. — DISTRIBUZIONE PER INDUSTRIE E CLASSIFICAZIONI VARIE DEL PERSONALE IN TUTTE LE IMPRESE CENSITE.

NUMERI		INDUSTRIE	PERSONE OCCUPATE											Numero, per ciascuno dei sei gruppi sotto indicati, delle persone di sesso femminile, sopra 10 di sesso maschile rilevate nel medesimo gruppo				Numero, per ciascuno dei tre gruppi sotto indicati, degli operai di età inferiore a 15 anni, sopra 10 di ogni età rilevati nel medesimo gruppo					
ordinali	sistematici		In complesso	Padroni, capi, direttori		Impiegati non appartenenti alle famiglie dei padroni		Membri delle famiglie dei padroni		Operai				Padroni	Impiegati non appartenenti alle famiglie dei padroni	Membri delle famiglie dei padroni	Operai		Maschi e femmine	Maschi	Femmine		
				maschi	femmine	maschi	femmine	maschi	femmine	in complesso	di età		di età				inferiore	superiore					
inferiore	superiore										inferiore	superiore											
delle sezioni				Numeri relativi a 10 persone occupate in complesso													a 15 anni					a 15 anni	
		Sottoclassi.																					
1	2-11	Ricerche e miniere di piombo, zinco e argento	14 858	0-06	..	0-38	0-00	0-00	0-00	9-55	0-55	8-19	0-04	0-78	0	0-07	..	0-93	0-70	0-95	0-61	0-63	0-47
2	2-12	Ricerche e miniere di altri metalli industriali	7 812	0-13	0-00	0-66	0-00	0-02	..	9-18	0-14	8-78	0-02	0-24	0-10	0-04	0	0-29	1-53	0-27	0-18	0-16	0-84
3	2-13	Ricerche e miniere di solfo	2 608	0-43	..	0-55	..	0-10	..	8-91	0-59	8-32	0	0	0	0	0	0	0-67	0-67	—
4	2-14	Ricerche e miniere di combustibili fossili	3 385	0-09	..	0-33	9-57	0-16	9-36	..	0-05	0	0	—	0-06	0	0-06	0-16	0-16	0
5	2-15	Altre ricerche e miniere	2 442	0-19	..	0-46	..	0-02	..	9-33	0-04	9-14	0-01	0-15	0	0	..	0-17	..	0-16	0-05	0-04	0-53
6	2-21	Cave di pietra da taglio e di pietra grezza da costruzione	18 916	1-28	0-01	0-20	..	0-64	0-02	7-84	0-49	7-21	0-02	0-12	0-05	0	0-35	0-19	0-47	0-17	0-65	0-63	1-54
7	2-22	Cave di materiali per cementi, laterizi, terre cotte, porcellane, vetrerie e simili	4 258	0-74	0-01	0-28	..	0-38	0-06	8-53	0-28	7-83	0-04	0-38	0-10	0	1-60	0-52	1-58	0-48	0-38	0-35	1-06
8	2-23	Cave di altri materiali per uso industriale	2 105	1-08	0-00	0-28	0-06	0-87	0-36	7-35	0-40	6-20	0-09	0-66	0-04	2-03	4-15	1-12	2-12	1-06	0-67	0-61	1-15
9	2-24	Cave di sabbia e ghiaia	2 915	1-17	0-01	0-25	..	0-51	0-05	7-99	0-36	7-39	0-04	0-20	0-06	0	0-90	0-31	1-04	0-27	0-50	0-47	1-59
10	2-31	Saline marittime	2 542	0-20	..	0-39	..	0-00	..	9-41	0-37	7-99	0-04	1-01	0	0	..	1-25	1-05	1-26	0-44	0-45	0-38
11	2-32	Torbiera	283	0-81	0-04	0-32	..	0-04	..	8-80	0-57	7-67	0-07	0-49	0-43	0-69	1-25	0-65	0-72	0-69	1-25
12	2-33	Acque minerali	92	0-65	..	2-07	0-11	7-17	0-22	5-38	..	0-98	..	0	—	1-58	..	1-64	0-30	0-35	..
13	3-11	Deposito, stagionatura, conservazione e prime lavorazioni del legno	13 703	1-62	0-02	0-28	0-01	0-81	0-07	7-19	0-34	6-62	0-01	0-23	0-11	0-32	0-83	0-34	0-17	0-35	0-48	0-49	0-25
14	3-12	Minuti oggetti di legno	9 377	2-62	0-05	0-09	0-00	1-65	0-28	5-30	0-30	3-96	0-05	0-40	0-17	0-50	1-72	0-31	0-52	1-01	1-79	1-86	1-06
15	3-13	Fusti	8 662	2-84	0-02	0-08	0-00	1-74	0-05	5-27	0-73	4-50	0-01	0-03	0-07	0-14	0-31	0-07	0-14	0-06	1-41	1-40	2-90
16	3-14	Grossi lavori da falegnami	60 573	3-09	0-01	0-07	0-00	1-68	0-03	5-11	1-19	3-84	0-02	0-07	0-02	0-53	0-19	0-16	0-13	0-17	2-35	2-36	1-92
17	3-15	Veicoli di legno	23 262	2-26	0-01	0-07	0-01	1-75	0-03	5-87	1-06	4-71	0-01	0-10	0-04	1-42	0-17	0-19	0-06	0-22	1-82	1-84	0-60
18	3-16	Barche e navi di legno	3 529	0-98	0-00	0-12	..	0-86	0-00	8-03	0-54	7-38	..	0-12	0-03	0	0-03	0-15	0	0-17	0-67	0-68	0
19	3-17	Mobili ed oggetti artistici di legno	50 058	2-18	0-01	0-13	0-01	1-31	0-07	6-29	1-35	4-70	0-05	0-18	0-05	0-53	0-57	0-39	0-36	0-39	2-23	2-23	2-11
20	3-18	Strumenti musicali esclusivamente o prevalentemente di legno	2 181	1-55	0-01	0-11	0-02	0-77	0-13	7-42	0-84	6-33	0-03	0-22	0-06	2-17	1-68	0-35	0-38	0-35	1-17	1-17	1-27
21	3-19	Truciolo	3 468	0-98	0-04	0-21	0-07	0-62	0-27	7-82	0-21	2-99	0-50	4-12	0-45	3-83	4-35	14-43	24-17	13-77	0-91	0-65	1-09
22	3-110	Sughero	2 324	1-06	0-02	0-24	0-05	0-45	0-20	7-98	0-28	3-00	0-47	4-23	0-16	2-18	4-48	14-33	16-92	14-08	0-94	0-55	1-01
23	3-10v	Associazioni di varie lavorazioni da falegnami e da ebanisti	10 171	2-16	0-00	0-11	0-00	1-50	0-03	6-20	1-25	4-77	0-03	0-15	0-02	0-37	0-20	0-30	0-21	0-32	2-05	2-07	1-48
24	3-10w	Associazioni di varie lavorazioni del legno	7 030	1-85	0-00	0-16	0-01	1-66	0-05	6-27	0-76	5-18	0-04	0-29	0-02	0-64	0-27	0-56	0-54	0-56	1-28	1-28	1-24
25	3-21	Canne, vinchi, giunchi e simili	5 885	2-01	0-08	0-05	0-00	1-42	0-53	5-91	0-73	4-04	0-22	0-92	0-41	0-33	3-70	2-39	2-99	2-28	1-61	1-54	1-93
26	3-22	Paglia e fibre affini	8 518	0-71	0-06	0-35	0-05	0-50	0-39	7-95	0-15	3-35	0-49	3-96	0-80	1-46	7-90	12-74	33-33	11-83	0-81	0-42	1-11
27	3-23	Apparecchiamento della trebbia, del crine vegetale e simili	309	0-71	0-03	0-19	..	0-29	0-42	8-35	0-03	6-63	0-10	1-59	0-45	2-52	..	2-39	0-16	0-05	0-58
28	3-24	Rivestimento di recipienti di vetro	1 507	0-58	0-03	0-26	0-04	0-25	0-25	8-59	0-19	2-06	1-13	5-21	0-57	1-54	9-74	28-20	58-97	25-32	1-54	0-86	1-79
29	3-25	Scope	1 318	0-93	0-05	0-09	0-02	0-86	0-55	7-51	1-02	3-29	0-85	2-35	0-49	1-67	6-32	7-43	8-36	7-14	2-48	2-36	2-65
30	3-31	Deposito e conservazione dei cereali	98	1-63	..	0-31	..	0-31	0-10	7-65	0-20	6-02	..	1-43	0	2-30	..	2-37	0-27	0-33	0
31	3-32	Pilatura e brillatura del riso; sgusciatura e brillatura di altri cereali	2 666	1-69	0-02	0-37	0-01	1-06	0-14	6-70	0-11	6-39	0-00	0-20	0-13	0-30	1-34	0-31	0-36	0-31	0-16	0-16	0-19
32	3-33	Molini da cereali	44 883	3-03	0-10	0-23	0-00	1-99	0-59	4-06	0-15	3-75	0-01	0-16	0-32	0-07	2-96	0-43	0-72	0-41	0-39	0-38	0-65

Segue TAVOLA XIX*. — DISTRIBUZIONE PER INDUSTRIE E CLASSIFICAZIONI VARIE DEL PERSONALE IN TUTTE LE IMPRESE CENSITE.

NUMERI		INDUSTRIE	PERSONE OCCUPATE													Numero, per ciascuno dei sei gruppi sotto indicati, delle persone di sesso femminile, sopra 10 di sesso maschile rilevate nel medesimo gruppo				Numero, per ciascuno dei tre gruppi sotto indicati, degli operai di età inferiore a 15 anni, sopra 10 di ogni età rilevati nel medesimo gruppo			
ordinali	sistematici		In complesso	Padroni, capi, direttori		Impiegati non appartenenti alle famiglie dei padroni		Membri delle famiglie dei padroni		Operai					Padroni	Impiegati non appartenenti alle famiglie dei padroni	Membri delle famiglie dei padroni	in complesso	Operai di età		Maschi e femmine	Maschi	Femmine
				maschi	femmine	maschi	femmine	maschi	femmine	in complesso	maschi	femmine	di età						inferiore	superiore			
a 15 anni													a 15 anni										
delle sezioni				Numeri relativi a 10 persone occupate in complesso																			
		<i>Segue Sottoclassi.</i>																					
33	3-34	Panifici e gallettifici	51 408	2 58	0 34	0 04	0 01	1 30	1 07	4 67	0 50	3 72	0 06	0 38	1 31	1 31	8 19	1 04	1 26	1 01	1 21	1 18	1 43
34	3-35	Pastifici	19 108	1 41	0 12	0 31	0 02	0 79	0 49	6 87	0 76	5 00	0 12	0 99	0 85	0 62	6 16	1 91	1 59	1 97	1 29	1 33	1 10
35	3-36	Biscotti e ostie; pasticcerie.	8 338	2 08	0 18	0 13	0 02	1 01	0 79	5 79	0 71	3 93	0 15	0 99	0 86	1 26	7 83	2 45	2 10	2 51	1 49	1 54	1 32
36	3-30'	Associazioni varie delle industrie della macinazione dei cereali e della fabbricazione del pane e delle paste da minestra.	17 816	1 04	0 05	0 52	0 01	0 73	0 28	7 37	0 75	6 26	0 02	0 34	0 46	0 14	3 89	0 51	0 31	0 54	1 05	1 07	0 64
37	3-30''	Associazioni di varie industrie dei cereali.	2 756	1 79	0 08	0 21	0 05	1 54	0 49	5 84	0 55	4 81	0 05	0 43	0 47	2 20	3 16	0 90	0 93	0 90	1 03	1 02	1 05
38	3-41	Condizionatura dei foraggi	121	1 16	..	0 33	..	0 41	..	8 10	0 41	4 96	0 17	2 56	0	..	5 08	..	5 17	0 71	0 77	0 61	
39	3-42	Condizionatura e conservazione dei frutti e della verdura	3 388	0 53	0 09	0 35	0 01	0 23	0 15	8 64	0 23	2 62	1 12	4 67	1 66	0 34	6 49	20 36	48 85	17 86	1 57	0 81	1 94
40	3-43	Frantoi da olio	35 360	2 05	0 04	0 04	0 00	0 56	0 06	7 25	0 11	6 96	0 02	0 16	0 20	0 45	1 00	0 25	1 92	0 23	0 18	0 15	1 15
41	3-44	Stabilimenti enologici	10 796	1 46	0 03	0 30	0 00	0 45	0 10	7 66	0 19	7 14	0 03	0 30	0 19	0 06	2 15	0 45	1 46	0 42	0 29	0 26	0 84
42	3-45	Estratti e sughi concentrati.	5 447	0 43	0 01	0 39	0 04	0 17	0 06	8 90	0 38	4 35	0 86	3 30	0 30	1 07	3 56	8 80	22 54	7 59	1 40	0 81	2 08
43	3-46	Lavorazione dei semi non oleosi, delle droghe e dei surrogati del caffè.	1 233	1 03	0 02	0 32	0 06	0 33	0 10	8 13	0 13	3 52	0 20	4 27	0 24	2 00	2 93	12 27	15 63	12 14	0 41	0 36	0 45
44	3-47	Cioccolata, confetture, frutti canditi e gelati	6 415	0 81	0 09	0 50	0 15	0 39	0 27	7 80	0 30	3 01	0 51	3 98	1 06	3 00	7 09	13 54	16 84	13 21	1 04	0 91	1 13
45	3-40	Associazione delle industrie dell'olio e del vino.	3 291	1 29	0 03	0 17	..	0 16	0 02	8 33	0 10	8 08	0 02	0 14	0 21	0	1 15	0 19	1 82	0 17	0 14	0 12	1 15
46	3-51	Lavorazione del latte.	21 893	2 92	0 06	0 07	0 01	1 46	0 53	4 95	0 37	4 12	0 04	0 42	0 21	0 78	3 67	1 02	1 18	1 01	0 84	0 83	0 96
47	3-52	Macelli, conservazione e lavorazione delle carni, estrazione e purificazione dei grassi	8 316	2 27	0 10	0 21	0 03	1 17	0 79	5 43	0 38	4 40	0 18	0 47	0 44	1 44	6 75	1 34	4 59	1 06	1 03	0 80	2 73
48	3-53	Deposito e conservazione del pollame e delle uova.	71	1 13	..	0 70	0 28	1 13	0 14	6 62	0 28	2 68	0 70	2 96	12 38	..	11 05	1 40	0 95	1 92	
49	3-54	Lavorazione e conservazione dei pesci.	3 909	0 35	..	0 31	0 01	0 07	0 02	9 26	0 17	7 20	0 19	1 70	0	0 25	2 22	2 57	11 38	2 37	0 38	0 23	1 00
50	3-55	Lavorazione del miele e della cera.	1 512	2 58	0 11	0 21	0 01	1 02	0 44	5 63	0 45	4 04	0 21	0 93	0 44	0 31	4 29	2 55	4 71	2 31	1 17	1 00	1 85
51	3-61	Lavorazione del pelo e delle penne	2 667	0 72	0 19	0 20	0 07	0 21	0 42	8 18	0 16	1 48	1 43	5 10	2 64	3 40	19 82	39 59	86 82	34 34	1 95	1 00	2 19
52	3-62	Concerie	14 757	0 84	0 01	0 29	0 01	0 39	0 03	8 44	0 24	7 67	0 02	0 50	0 12	0 21	0 81	0 67	1 03	0 66	0 31	0 30	0 46
53	3-63	Lucidatura, colorazione, impressione e imbottitura del cuoio	127	1 26	0 16	0 08	..	0 24	0 47	7 80	0 39	5 75	0 47	1 18	1 25	..	2 69	..	2 05	1 11	0 64	2 86	
54	3-64	Calzature di cuoio	94 977	2 79	0 03	0 06	0 01	1 20	0 25	5 67	1 29	3 62	0 14	0 62	0 11	1 82	2 06	1 54	1 07	1 71	2 52	2 62	1 82
55	3-65	Guanti di pelle.	1 453	0 69	0 10	0 19	0 10	0 40	0 42	8 10	0 28	4 44	0 41	2 97	1 50	5 00	10 52	7 16	14 39	6 70	0 83	0 60	1 20
56	3-66	Portafogli e articoli di pelle per valigeria.	2 618	0 78	0 02	0 41	0 16	0 29	0 17	8 18	1 34	4 28	0 37	2 19	0 20	3 93	5 79	4 57	2 80	5 13	2 09	2 58	1 46
57	3-67	Cinghie e articoli di selleria	6 350	3 12	0 06	0 13	0 04	1 49	0 20	4 96	1 17	3 34	0 06	0 89	0 19	2 86	1 86	0 98	0 50	1 15	2 47	2 59	1 31
58	3-68	Pellicceria	795	0 82	0 20	0 57	0 23	0 31	0 52	7 36	0 39	1 57	0 42	4 98	2 46	4 00	16 40	27 50	10 65	31 68	1 09	1 99	0 77
59	3-69	Lavorazione delle budella; imbalsamazione; preparazione delle spugne	294	1 16	0 10	0 37	0 14	0 65	0 24	7 35	0 14	4 25	0 03	2 93	0 88	3 64	3 68	6 74	..	6 88	0 23	0 31	0 11
60	3-71	Cernita di carta usata, cernita e lavatura di stracci	2 154	0 92	0 10	0 21	0 03	0 51	0 32	7 92	0 13	2 59	0 13	5 07	1 11	1 33	6 18	19 20	10 74	19 61	0 33	0 46	0 26
61	3-72	Pasta di legno e cellulosa	738	0 23	0 03	0 51	0 22	0 05	0 01	8 94	0 20	6 48	..	2 26	1 18	4 21	..	3 39	0	3 49	0 23	0 30	0
62	3-73	Fabbricazione di carta e cartone.	22 519	0 25	0 01	0 36	0 02	0 11	0 07	9 19	0 22	5 02	0 41	3 54	0 25	0 54	6 18	7 53	18 67	7 04	0 69	0 42	1 04
63	3-74	Fabbricazione di oggetti di carta e cartone	5 106	0 62	0 07	0 25	0 12	0 19	0 19	8 56	0 40	2 27	1 35	4 54	1 11	4 65	10 10	22 08	33 50	20 04	2 05	1 51	2 29

Segue TAVOLA XIX*. — DISTRIBUZIONE PER INDUSTRIE E CLASSIFICAZIONI VARIE DEL PERSONALE
IN TUTTE LE IMPRESE CENSITE.

NUMERI		INDUSTRIE	PERSONE OCCUPATE														Numero, per ciascuno dei sei gruppi sotto indicati, delle persone di sesso femminile, sopra 10 di sesso maschile rilevato nel medesimo gruppo			Numero, per ciascuno dei tre gruppi sotto indicati, degli operai di età inferiore a 15 anni, sopra 10 di ogni età rilevati nel medesimo gruppo				
ordinali	sistemati		In complesso	Padroni, capi, direttori		Impiegati non appartenenti alle famiglie dei padroni		Membri delle famiglie dei padroni		Operai						Padroni	Impiegati non appartenenti alle famiglie dei padroni	Membri delle famiglie dei padroni	Operai		Maschi e femmine	Maschi	Femmine	
				maschi	femmine	maschi	femmine	maschi	femmine	in complesso	di età		inferiore	superiore	inferiore				superiore	inferiore				superiore
											maschi	femmine												
				Numeri relativi a 10 persone occupate in complesso															in complesso	di età				
														a 15 anni	inferiore	superiore								
<i>Segue Sottoclassi.</i>																								
64	3-75	Cartoleria	5 585	1-29	0-07	0-25	0-06	0-45	0-35	7-53	0-95	3-57	0-55	2-46	0-54	2-34	7-75	6-66	5-82	6-89	2-00	2-10	1-84	
65	3-81	Spazzole	1 599	0-66	0-04	0-28	0-03	0-42	0-24	8-34	0-37	2-51	0-96	4-50	0-57	1-11	5-67	18-98	25-93	17-96	1-59	1-28	1-75	
66	3-82	Pettini, forcelle e simili	1 821	0-34	0-01	0-21	0-04	0-20	0-07	9-13	0-86	3-45	1-72	3-10	0-16	1-84	3-51	11-16	19-94	8-97	2-33	2-00	3-57	
67	3-83	Bottoni	5 870	0-18	0-01	0-28	0-06	0-04	0-02	9-47	0-58	3-33	0-87	4-69	0-39	2-04	5-71	14-22	14-88	14-11	1-53	1-49	1-56	
68	3-84	Articoli per fumatori	1 056	0-98	0-03	0-31	0-01	0-40	0-16	8-11	0-63	5-91	0-17	1-40	0-29	0-30	4-05	2-41	2-73	2-37	0-98	0-96	1-08	
69	3-85	Ventagli	13	0-77	0-77	0-77	7-69	..	2-31	..	5-38	0	
70	3-86	Oggetti di lusso e di decorazione in osso, corallo, madreperla e simili	1 491	1-27	0-05	0-27	0-09	0-68	0-23	7-42	0-55	3-13	0-46	3-29	0-37	3-25	3-37	10-20	8-29	10-54	1-36	1-50	1-22	
71	3-87	Giocattoli	1 055	0-72	0-08	0-27	0-09	0-19	0-17	8-48	0-71	3-43	0-62	3-73	1-05	3-10	9-00	10-48	8-67	10-86	1-56	1-72	1-42	
72	3-01	Associazioni varie delle lavorazioni del legno e delle materie analoghe al legno a quelle dei cereali, dei frutti, della verdura e dei semi	1 949	0-97	0-02	0-23	0-02	1-01	0-18	7-58	0-51	6-80	0-05	0-23	0-21	0-68	1-79	0-37	0-91	0-33	0-73	0-70	1-70	
73	3-02	Associazioni varie delle industrie dei cereali a quelle dei frutti, della verdura e dei semi	3 632	1-70	0-05	0-41	0-05	1-06	0-45	6-29	0-42	4-73	0-18	0-96	0-28	1-21	4-24	2-21	4-16	2-04	0-95	0-82	1-55	
74	3-03	Associazioni varie delle industrie dei cereali a quelle dei prodotti e delle spoglie animali	1 500	1-50	0-09	0-16	0-02	0-89	0-60	6-74	0-45	4-21	0-17	1-92	0-62	1-25	6-77	4-48	3-73	4-56	0-91	0-96	0-80	
75	4-11	Produzione della ghisa, del ferro e dell'acciaio	6 699	0-05	..	0-44	..	0-00	..	9-51	0-13	9-32	..	0-03	0	0	..	0-06	0	0-06	0-14	0-14	0	
76	4-12	Prime lavorazioni della ghisa, del ferro e dell'acciaio	29 002	0-28	0-00	0-34	0-01	0-17	0-01	9-19	0-25	8-67	0-04	0-24	0-08	0-41	0-51	0-31	1-51	0-28	0-31	0-28	1-36	
77	4-21	Produzione degli altri metalli	635	0-19	..	0-68	0-02	0-06	0-03	9-02	0-09	8-71	..	0-22	0	0-23	..	0-25	..	0-26	0-10	0-11	0	
78	4-22	Prime lavorazioni degli altri metalli	6 327	0-73	0-01	0-28	0-03	0-40	0-04	8-50	0-49	7-24	0-14	0-63	0-19	0-90	1-09	0-99	2-88	0-87	0-74	0-63	1-83	
79	4-31	Lavori da fabbro ferrai	50 302	3-53	0-01	0-02	0-00	2-38	0-03	4-02	1-12	2-83	0-02	0-05	0-03	0-50	0-15	0-18	0-17	0-18	2-83	2-83	2-65	
80	4-32	Lavori da ramaio ed ottornio	19 435	2-96	0-05	0-09	0-00	1-60	0-10	5-20	1-14	3-85	0-03	0-19	0-16	0-30	0-64	0-43	0-24	0-48	2-24	2-28	1-26	
81	4-33	Letti ed altri mobili di metallo; insegne metalliche	6 085	0-86	0-02	0-24	0-02	0-49	0-04	8-32	1-75	6-49	0-02	0-36	0-19	0-95	0-87	0-10	0-12	0-09	2-13	2-12	2-60	
82	4-34	Chiodi, arpioni, bulloni, bollette, viti, catene, lime, seghe e minuterie metalliche in genere	6 807	0-62	0-00	0-27	0-06	0-29	0-05	8-71	0-72	4-02	0-66	3-31	0-05	2-07	1-60	8-38	9-13	8-25	1-59	1-53	1-66	
83	4-35	Corde, molle, reti metalliche, lamiera forate, scatole di latta	4 548	0-96	0-02	0-27	0-03	0-46	0-08	8-17	0-74	4-80	0-41	2-22	0-23	1-20	1-79	4-74	5-47	4-62	1-41	1-34	1-55	
84	4-36	Medaglie e monete	27	2-22	1-48	..	6-30	0-74	5-56	0	..	0	1-18	1-18	
85	4-37	Posaterie comuni e utensili da cucina in lamiera stampata o lavorata al tornio	2 262	0-44	0-01	0-33	0-03	0-52	0-02	8-66	0-65	5-15	0-53	2-33	0-20	0-81	0-42	4-93	8-29	4-52	1-36	1-11	1-87	
86	4-38	Coltelli, armi bianche e strumenti da taglio in genere	1 996	1-87	0-03	0-21	0-01	1-43	0-09	6-37	0-90	5-18	0-06	0-24	0-13	0-24	0-59	0-49	0-62	0-46	1-49	1-48	1-86	
87	4-39	Lavori da arrotino	812	4-47	0-09	..	0-01	1-92	0-12	3-39	0-76	2-44	0-05	0-14	0-19	..	0-64	0-58	0-65	0-56	2-40	2-38	2-67	
88	4-310	Proiettili ordinari, spolette e bossoli per cartucce	300	0-57	..	0-50	..	0-23	0-03	8-67	0-27	4-60	0-17	3-63	0	7-81	..	7-90	0-50	0-55	0-44	
89	4-311	Altri oggetti metallici e speciali lavorazioni	3 125	1-56	0-07	0-23	0-06	0-58	0-22	7-27	1-11	5-17	0-14	0-85	0-47	2-82	3-74	1-57	1-26	1-64	1-72	1-77	1-42	
90	4-300	Associazioni di varie lavorazioni di metalli comuni	2 745	0-78	0-01	0-33	0-04	0-55	0-03	8-27	0-78	5-63	0-34	1-52	0-09	1-21	0-46	2-91	4-37	2-71	1-35	1-21	1-82	
91	4-41	Costruzioni meccaniche in genere e grosse costruzioni metalliche per l'agricoltura e l'industria	58 087	1-03	0-01	0-37	0-03	0-62	0-03	7-92	0-99	6-74	0-02	0-17	0-08	0-88	0-43	0-25	0-17	0-26	1-27	1-28	0-88	
92	4-42	Macchine e veicoli per trasporti terrestri con guide	45 747	0-08	0-00	0-71	0-02	0-00	0-00	9-19	0-09	9-07	0-02	0-02	0-03	0-22	0-91	0-04	1-94	0-02	0-12	0-10	5-43	

Segue TAVOLA XIX*. — DISTRIBUZIONE PER INDUSTRIE E CLASSIFICAZIONI VARIE DEL PERSONALE IN TUTTE LE IMPRESE CENSITE.

NUMERI		INDUSTRIE	PERSONE OCCUPATE														Numero, per ciascuno dei sei gruppi sotto indicati, delle persone di sesso femminile, sopra 10 di sesso maschile rilevate nel medesimo gruppo			Numero, per ciascuno dei tre gruppi sotto indicati, degli operai di età inferiore a 15 anni, sopra 10 di ogni età rilevati nel medesimo gruppo			
ordinali	sistematici		In complesso	Padroni, capi, direttori		Impiegati non appartenenti alle famiglie dei padroni		Membri delle famiglie dei padroni		Operai				Padroni	Impiegati non appartenenti alle famiglie dei padroni	Membri delle famiglie dei padroni	Operai		Maschi e femmine	Maschi	Femmine		
				maschi	femmine	maschi	femmine	maschi	femmine	in complesso	maschi	femmine	inferiore a 15 anni				superiore a 15 anni	inferiore a 15 anni				superiore a 15 anni	di età inferiore a 15 anni
delle sezioni			Numeri relativi a 10 persone occupate in complesso																				
		<i>Segue Sottoclassi.</i>																					
93	4-43	Macchine per trasporti terrestri senza guide	15 556	1-42	0-02	0-33	0-03	0-53	0-05	7-61	0-97	6-46	0-02	0-17	0-14	1-04	0-95	0-25	0-21	0-26	1-30	1-30	1-07
94	4-44	Cantieri navali	28 227	0-08	..	0-65	0-00	0-00	..	9-26	0-10	9-03	..	0-13	0	0-02	..	0-14	0	0-14	0-11	0-11	0
95	4-45	Macchine per trasporti aerei	460	0-30	..	0-93	8-76	0-07	8-24	..	0-46	0	0	..	0-55	..	0-55	0-07	0-08	0
96	4-46	Associazioni di varie costruzioni meccaniche per l'agricoltura, l'industria e i trasporti	7 925	0-19	..	0-44	0-02	0-08	0-01	9-27	0-43	8-76	0-01	0-07	0	0-34	0-81	0-09	0-30	0-08	0-47	0-46	1-49
97	4-51	Apparecchi e strumenti fisici di precisione	1 002	1-04	0-04	1-08	0-09	0-35	0-08	7-33	0-86	5-59	0-11	0-77	0-38	0-83	2-29	1-36	1-28	1-38	1-32	1-33	1-25
98	4-52	Pesi e misure comuni	2 275	1-90	0-02	0-10	0-02	1-16	0-05	6-76	1-44	5-20	..	0-12	0-09	1-82	0-42	0-19	0	0-23	2-13	2-17	0
99	4-53	Orologi	2 417	2-62	0-07	0-25	0-10	0-77	0-13	6-07	0-89	3-50	0-26	1-42	0-25	3-83	1-68	3-82	2-92	4-05	1-90	2-03	1-55
100	4-54	Macchine da scrivere, da calcolare e apparecchi automatici	131	1-76	..	0-23	0-08	0-38	0-15	7-40	0-53	5-80	0-15	0-92	0	1-69	..	1-58	0-93	0-84	1-43
101	4-55	Apparecchi elettrici comuni	7 884	0-26	0-00	0-50	0-08	0-06	0-02	9-08	0-44	5-60	0-31	2-72	0-05	1-65	3-18	5-03	7-19	4-86	0-85	0-72	1-04
102	4-56	Strumenti musicali esclusivamente o prevalentemente di metallo	771	0-99	0-01	0-30	0-03	0-53	0-08	8-07	1-36	6-54	..	0-17	0-13	0-87	1-46	0-21	0	0-26	1-69	1-72	0
103	4-57	Armi da fuoco e proiettili speciali	9 244	0-44	0-01	0-56	0-01	0-21	0-01	8-75	0-51	7-68	0-00	0-56	0-12	0-16	0-66	0-89	0-02	0-73	0-59	0-62	0-02
104	4-58	Altri apparecchi e strumenti	12 798	0-76	0-02	0-76	0-04	0-31	0-06	8-04	0-69	6-75	0-08	0-52	0-21	0-58	1-85	0-81	1-21	0-77	0-96	0-93	1-38
105	4-59	Oreficeria, argenteria, gioielleria	11 051	1-68	0-04	0-16	0-04	0-72	0-13	7-23	1-01	4-72	0-26	1-24	0-24	2-57	1-78	2-62	2-59	2-62	1-76	1-76	1-75
106	4-510	Medaglie e monete di metalli preziosi	277	0-11	..	1-44	0-18	0-07	..	8-19	0-47	6-46	0-29	0-97	..	1-25	..	1-82	6-15	1-51	0-93	0-67	2-29
107	4-50	Associazioni varie di speciali costruzioni meccaniche e della lavorazione dei metalli preziosi	659	2-22	0-18	0-06	0-03	0-79	0-14	6-59	0-85	5-36	..	0-38	0-82	..	1-73	0-61	0	0-71	1-29	1-37	0
108	4-601	Associazioni varie della produzione e delle prime lavorazioni dei metalli alle successive lavorazioni dei medesimi e alle costruzioni meccaniche	29 286	0-13	0-00	0-43	0-03	0-05	0-01	9-36	0-34	8-47	0-06	0-48	0-03	0-70	1-41	0-62	1-76	0-57	0-43	0-39	1-11
109	4-602	Associazioni varie delle successive lavorazioni dei metalli alle costruzioni meccaniche	14 321	0-77	0-01	0-39	0-03	0-59	0-02	8-19	0-89	6-91	0-06	0-34	0-08	0-78	0-32	0-52	0-67	0-50	1-15	1-14	1-48
110	5-11	Frantumazione e classificazione delle pietre	412	0-83	..	0-29	..	0-34	..	8-54	0-61	7-21	0-02	0-70	0	0	0	0-93	0-40	0-95	0-74	0-78	0-33
111	5-12	Macinazione dei minerali	903	1-42	9-02	0-33	..	0-24	0-01	7-97	0-28	6-38	0-02	1-30	0-16	0	0-45	1-98	0-80	2-03	0-38	0-42	0-17
112	5-13	Lavori da scalpello e segatura di pietre	13 082	1-81	0-02	0-13	0-00	0-87	0-03	7-15	0-73	6-36	0-01	0-06	0-09	0-18	0-29	0-09	0-09	0-09	1-03	1-03	1-10
113	5-14	Lavorazione delle pietre	6 108	1-33	0-02	0-10	0-02	0-50	0-05	7-99	0-72	5-90	0-30	1-07	0-12	1-67	0-95	2-07	4-20	1-81	1-28	1-09	2-21
114	5-15	Fornaci da gesso, calce e cemento	16 504	1-00	0-02	0-34	0-00	0-45	0-06	8-13	0-31	7-28	0-07	0-49	0-18	0-10	1-38	0-74	2-26	0-67	0-47	0-41	1-26
115	5-16	Fornaci da laterizi e materiali refrattari	85 459	0-50	0-01	0-21	0-00	0-28	0-08	8-92	0-63	7-01	0-16	1-12	0-21	0-15	2-78	1-68	2-60	1-59	0-89	0-83	1-28
116	5-17	Fornaci da terre cotte, maioliche e porcellane	15 459	0-87	0-02	0-28	0-01	0-61	0-14	8-08	0-49	6-07	0-17	1-35	0-19	0-47	2-28	2-32	3-51	2-23	0-82	0-75	1-13
117	5-18	Fabbricazione e lavorazione del vetro	19 171	0-20	0-02	0-39	0-03	0-06	0-04	9-26	0-86	6-90	0-19	1-32	1-16	0-82	6-40	1-94	2-16	1-91	1-13	1-11	1-23
118	5-19	Oere torrefatte, pani di asfalto, lavori in cemento, gesso, stucco; produzione di piastrelle di asfalto e di marmi artificiali	14 971	0-92	0-01	0-30	0-01	0-36	0-05	8-34	0-55	7-28	0-03	0-48	0-09	0-46	1-40	0-66	0-53	0-66	0-69	0-70	0-56
119	5-10	Associazioni di varie lavorazioni di minerali	10 632	0-52	0-00	0-33	0-01	0-30	0-06	8-78	0-65	7-40	0-08	0-62	0-07	0-23	2-07	0-87	1-22	0-83	0-87	0-84	1-18
120	5-21	Costruzioni edilizie in senso stretto	85 589	0-54	0-00	0-26	0-00	0-26	0-00	8-93	0-84	7-89	0-01	0-09	0-02	0-12	0-19	0-11	0-09	0-11	0-95	0-95	0-80
121	5-22	Completamento e finimento degli edifici	2 977	1-39	0-01	0-12	0-00	0-58	0-04	7-85	1-00	6-76	0-00	0-09	0-07	0-27	0-76	0-13	0-03	0-14	1-28	1-29	0-35

Segue TAVOLA XIX*. — DISTRIBUZIONE PER INDUSTRIE E CLASSIFICAZIONI VARIE DEL PERSONALE IN TUTTE LE IMPRESE CENSITE.

NUMERI		INDUSTRIE	PERSONE OCCUPATE													Numero, per ciascuno dei sei gruppi sotto indicati, delle persone di sesso femminile, sopra 10 di sesso maschile rilevate nel medesimo gruppo				Numero, per ciascuno dei tre gruppi sotto indicati, degli operai di età inferiore a 15 anni, sopra 10 di ogni età rilevati nel medesimo gruppo			
ordinali	sistematici		In complesso	Padroni, capi, direttori		Impiegati non appartenenti alle famiglie dei padroni		Membri delle famiglie dei padroni		Operai				Padroni	Impiegati non appartenenti alle famiglie dei padroni	Membri delle famiglie dei padroni	Operai		Maschi e femmine	Maschi	Femmine		
				maschi	femmine	maschi	femmine	maschi	femmine	in complesso	di età		inferiore				superiore	inferiore				superiore	
maschi	femmine										a 15 anni	a 15 anni											
delle sezioni		Numeri relativi a 10 persone occupate in complesso																					
		<i>Segue Sottoclassi.</i>																					
153	6 72	Filatura e ritoritura di altre fibre. . .	1 044	0 10	0 01	0 46	0 11	0 03	0 02	9 28	0 10	3 15	0 95	5 09	1 00	2 29	..	18 58	99 00	16 14	1 12	0 29	1 57
154	6 73	Tessitura di altre fibre.	369	0 38	0 03	0 49	0 05	0 33	..	8 73	0 70	2 93	1 68	3 41	0 71	1 11	0	14 08	23 85	11 67	2 73	1 94	3 30
155	6 81	Nastri, passamani, spighette, trecce, cordoni, tessuti tubolari.	11 253	0 21	0 02	0 27	0 07	0 07	0 08	9 29	0 25	1 42	1 50	6 12	1 07	2 43	11 97	45 73	59 96	43 21	1 89	1 50	1 97
156	6 82	Tessuti a maglia.	15 771	0 25	0 24	0 21	0 11	0 07	0 25	8 87	0 10	0 87	1 23	6 66	9 72	5 37	36 20	80 58	124 62	75 63	1 50	1 01	1 56
157	6 83	Tulle e merletti.	2 874	0 13	0 15	0 21	0 23	0 05	0 06	9 19	0 07	0 68	2 11	6 35	11 35	11 02	12 31	114 04	318 42	94 02	2 36	0 89	2 49
158	6 84	Reti e simili.	79	2 15	0 25	0 38	..	1 27	1 39	4 56	..	0 63	0 38	3 54	1 18	..	11 00	0 83	..	0 97
159	6 85	Cappelli di feltro.	12 476	0 41	0 03	0 55	0 10	0 18	0 13	8 61	0 23	4 22	0 38	3 77	0 69	1 87	7 48	9 32	16 31	8 93	0 72	0 53	0 92
160	6 86	Altri oggetti di feltro.	757	0 63	0 26	0 26	0 08	0 24	0 34	8 18	0 16	1 77	1 08	5 17	4 17	3 00	14 44	32 40	68 83	29 18	1 52	0 82	1 73
161	6 87	Preparazione di tessuti impermeabili.	714	0 63	0 03	0 62	0 04	0 22	0 18	8 28	0 48	4 50	0 34	2 97	0 44	0 68	8 13	6 65	7 06	6 60	0 98	0 96	1 02
162	6 88	Cuoi artificiali e simili.	207	0 48	..	1 30	0 14	0 05	..	8 02	0 92	6 14	0 05	0 92	0	1 11	..	1 37	0 53	1 50	1 20	1 30	0 50
163	6 89	Preparazione di tele per usi diversi.	34	1 18	..	1 47	7 35	0 59	5 00	..	1 76	3 16	..	3 53	0 80	1 05	..
164	6 810	Altre lavorazioni speciali.	89	1 01	0 11	0 22	..	0 34	0 45	7 87	0 34	3 03	0 56	3 98	13 33	..	12 96	1 14	1 00	1 25
165	6 91	Taglio e cucitura di biancherie.	11 872	0 26	0 54	0 14	0 19	0 09	0 44	8 35	0 07	0 33	1 65	6 31	20 75	13 47	47 80	201 73	247 34	192 47	2 05	1 69	2 07
166	6 92	Sartorie.	79 042	1 80	0 47	0 12	0 06	0 73	0 95	5 87	0 72	1 81	0 72	2 61	2 63	5 49	12 98	13 11	9 95	14 36	2 46	2 85	2 16
167	6 93	Lavori da materasso e da tappezziere.	5 273	2 65	0 18	0 02	0 00	1 10	0 74	5 30	1 11	3 14	0 12	0 94	0 67	1 54	6 38	2 49	1 04	3 00	2 31	2 61	1 09
168	6 94	Altri oggetti per vestiario e per arredamento domestico.	11 820	0 68	0 94	0 18	0 13	0 32	0 81	6 93	0 16	1 04	1 12	4 60	13 69	6 98	26 46	47 49	69 21	44 12	1 85	1 34	1 96
169	6 95	Fabbricazione di oggetti di guarnizione e manutenzione del vestiario e degli arredi domestici.	19 894	1 04	0 69	0 08	0 07	0 62	1 18	6 32	0 18	1 22	0 76	4 16	6 59	9 16	19 00	85 11	42 36	34 04	1 48	1 28	1 54
170	6 96	Associazione di varie lavorazioni concernenti il vestiario e l'arredamento domestico.	7 368	0 19	0 34	0 31	0 37	0 06	0 26	8 47	0 04	0 53	2 11	5 79	17 62	11 74	45 24	138 60	597 69	108 30	2 53	0 62	2 67
171	6 91	Lavorazione di varie fibre tessili.	118 859	0 09	0 01	0 30	0 03	0 03	0 01	9 54	0 30	2 84	1 07	5 32	1 04	0 84	4 04	20 37	35 56	18 76	1 44	0 96	1 68
172	6 92	Lavorazione di fibre tessili e loro utilizzazione al vestiario e all'arredamento domestico.	10 539	0 11	0 04	0 42	0 21	0 02	0 06	9 13	0 15	1 97	1 23	5 78	3 96	5 02	27 20	33 05	81 77	29 34	1 51	0 71	1 75
173	7 11	Acido solforico, nitrico e cloridrico.	451	0 24	..	1 06	..	0 04	..	8 65	..	8 65	0	0	..	0	..	0	0	0	..
174	7 12	Acque gassose e acque minerali.	6 890	2 28	0 10	0 13	0 01	1 04	0 50	5 94	0 34	4 19	0 10	1 32	0 44	0 67	4 76	3 14	2 94	3 16	0 73	0 74	0 70
175	7 13	Fiammiferi.	5 861	0 20	0 02	0 26	0 10	0 07	0 07	9 29	0 71	1 66	1 35	5 58	0 78	3 73	10 75	29 30	19 06	83 66	2 21	2 99	1 94
176	7 14	Amido e derivati.	304	0 76	0 03	0 46	0 07	0 49	0 03	8 16	0 07	6 48	..	1 61	0 43	1 43	0 67	2 46	..	2 49	0 08	0 10	0
177	7 15	Zucchero e glucosio.	9 299	0 06	..	0 55	0 00	9 39	0 01	7 95	0 04	1 40	0	0 04	..	1 80	..	1 76	0 05	0 01	0 25
178	7 16	Distillerie e raffinerie di alcool.	5 481	1 37	0 02	0 37	0 01	0 60	0 11	7 52	0 13	7 02	..	0 38	0 16	0 20	1 86	0 53	0	0 54	0 17	0 18	0
179	7 17	Prodotti della fermentazione.	6 419	0 82	0 02	1 02	0 05	0 35	0 11	7 64	0 16	5 83	0 11	1 53	0 21	0 46	3 17	2 75	7 23	2 63	0 85	0 26	0 69
180	7 18	Saponi e glicerina; acido stearico e candele.	5 084	1 26	0 03	0 42	0 03	0 57	0 18	7 51	0 29	5 14	0 24	1 84	0 27	0 76	3 06	3 83	8 38	3 57	0 71	0 54	1 17
181	7 19	Altre materie grasse e residui animali.	2 135	0 63	0 01	0 85	0 03	0 16	0 04	8 28	0 26	7 22	0 00	0 80	0 15	0 33	2 65	1 08	0 18	1 11	0 32	0 34	0 06
182	7 110	Estrazioni di essenze e di eteri naturali per profumi e liquori.	1 243	1 36	0 01	0 22	0 02	0 58	0 29	7 57	0 40	5 22	0 31	1 64	0 06	1 11	5 45	3 46	7 60	3 14	0 94	0 72	1 57
183	7 111	Caucciù, guttaperca e celluloidi.	2 720	0 25	0 01	0 63	0 11	0 08	0 07	8 85	0 16	6 68	0 05	1 97	0 29	1 82	5 05	2 95	3 26	2 95	0 24	0 23	0 26
184	7 112	Manifatture dei tabacchi.	20 336	0 04	..	0 42	0 15	0 00	..	9 39	0 00	0 88	0 30	8 22	0	3 58	..	96 86	..	93 77	0 32	0 03	0 35
185	7 113	Concimi chimici.	2 012	0 46	0 00	0 74	0 01	0 12	0 02	8 60	0 04	8 02	0 00	0 53	0 11	0 61	2 00	0 67	..	0 66	0 06	0 06	0 09

Segue TAVOLA XIX*. — DISTRIBUZIONE PER INDUSTRIE E CLASSIFICAZIONI VARIE DEL PERSONALE IN TUTTE LE IMPRESE CENSITE.

NUMERI		INDUSTRIE	PERSONE OCCUPATE													Numero, per ciascuno dei sei gruppi sotto indicati, delle persone di sesso femminile, sopra 10 di sesso maschile rilevate nel medesimo gruppo			Numero, per ciascuno dei tre gruppi sotto indicati, degli operai di età inferiore a 15 anni, sopra 10 di ogni età rilevati nel medesimo gruppo				
ordinali	sistematici		In complesso	Padroni, capi, direttori		Impiegati non appartenenti alle famiglie dei padroni		Membri delle famiglie dei padroni		Operai				Padroni	Impiegati non appartenenti alle famiglie dei padroni	Membri delle famiglie dei padroni	Operai		Maschi e femmine	Maschi	Femmine		
				maschi	femmine	maschi	femmine	maschi	femmine	in complesso	di età		in complesso				di età						
maschi	femmine										inferiore	superiore					inferiore	superiore					
delle sezioni				Numeri relativi a 10 persone occupate in complesso													a 15 anni					a 15 anni	
		<i>Segue Sottoclassi.</i>																					
186	7·114	Prodotti esplosivi	3 604	0·87	0·04	0·40	0·00	0·62	0·15	7·91	0·04	4·70	0·18	2·99	0·51	0·07	2·41	6·70	49·29	6·37	0·28	0·08	0·57
187	7·115	Materie coloranti	1 695	1·18	0·07	0·74	0·15	0·38	0·16	7·33	0·29	5·62	0·18	1·23	0·60	2·00	4·21	2·38	6·20	2·18	0·65	0·50	1·30
188	7·116	Prodotti farmaceutici e prodotti chimici per uso scientifico	3 831	1·04	0·03	0·83	0·32	0·20	0·10	7·47	0·21	3·49	0·17	3·61	0·28	3·89	5·07	10·20	7·80	10·34	0·51	0·58	0·44
189	7·117	Corpi prodotti mediante processi elettrochimici; gas compressi e liquefatti	1 910	0·14	..	0·96	0·02	8·87	0·05	8·66	..	0·17	0	0·22	—	0·19	..	0·19	0·05	0·05	0
190	7·118	Altri prodotti chimici inorganici	3 383	0·45	0·01	0·43	0·01	0·16	0·05	8·88	0·12	7·58	0·04	1·13	0·26	0·20	2·91	1·53	3·57	1·49	0·19	0·16	0·38
191	7·119	Altri prodotti chimici organici	5 828	0·47	0·01	0·59	0·01	0·13	0·04	8·74	0·20	7·67	0·10	0·78	0·15	0·23	2·95	1·11	4·83	1·01	0·34	0·26	1·12
192	7·120	Associazioni di varie lavorazioni chimiche	12 238	0·30	0·01	0·74	0·08	0·14	0·03	8·70	0·21	7·02	0·19	1·29	0·03	1·15	2·33	2·05	9·40	1·83	0·46	0·28	1·30
193	8·11	Tipografie, laboratori di composizione meccanica e a mano, tipo-litografie, tipo cromo-litografie e laboratori di arti grafiche con processi fotomeccanici	39 837	0·80	0·02	0·42	0·08	0·31	0·10	8·27	0·79	6·24	0·15	1·09	0·28	1·80	3·12	1·76	1·85	1·75	1·14	1·13	1·18
194	8·12	Stabilimenti per la stampa di carte da giuoco, carte-valori, francobolli, marche, pubblicazioni musicali; cartografie, calcografie	2 028	0·21	0·01	1·74	0·03	0·07	0·06	7·88	0·14	4·37	0·57	2·81	0·48	0·20	9·29	7·48	41·07	6·42	0·88	0·31	1·68
195	8·13	Stabilimenti fotografici e simili	2 427	1·92	0·07	0·40	0·12	0·64	0·37	6·48	0·46	4·35	0·05	1·62	0·36	3·12	5·87	3·46	1·07	3·71	0·79	0·96	0·30
196	8·14	Laboratori di copisteria	47	1·70	0·21	1·28	0·21	6·60	..	2·77	..	3·83	13·85	—	13·80	0	0	0
197	8·21	Produzione e distribuzione di forza motrice, luce, acqua e calore	92 449	0·64	0·00	1·06	0·04	0·10	0·02	8·14	0·08	7·97	0·00	0·09	0·06	0·42	1·80	0·12	0·50	0·12	0·10	0·10	0·41
198	9·11	Estrazione e lavorazione meccanica del materiale di cava	11 270	0·74	0·00	0·22	..	0·32	0·01	8·72	0·49	8·18	0·00	0·04	0·01	0	0·28	0·05	0·05	0·05	0·57	0·57	0·61
199	9·12	Estrazione e cottura del materiale di cava	2 877	0·67	0·01	0·31	0·01	0·39	0·02	8·59	0·58	7·42	0·13	0·46	0·16	0·45	0·53	0·73	2·23	0·62	0·82	0·72	2·19
200	9·21	Estrazione e lavorazione chimica dei minerali	21 999	0·12	0·00	0·48	..	0·01	0·00	3·38	0·63	8·66	..	0·09	0·33	0	0·74	0·10	0	0·11	0·67	0·68	0
201	9·31	Associazioni varie delle industrie del legno e delle materie analoghe al legno a quelle dei metalli	10 980	0·42	0·00	0·40	0·02	0·41	0·01	8·73	0·80	7·06	0·16	0·71	0·09	0·62	0·34	1·10	2·00	1·00	1·10	1·02	1·84
202	9·41	Associazioni varie delle industrie concernenti i prodotti dell'agricoltura, della caccia e della pesca a quelle che lavorano le fibre tessili	4 692	0·37	0·03	0·39	0·07	0·16	0·13	8·85	0·38	2·59	0·84	5·04	0·86	1·68	8·36	19·77	21·94	19·45	1·38	1·29	1·43
203	9·42	Associazioni varie delle industrie concernenti i prodotti dell'agricoltura, della caccia e della pesca a quelle del vestiario e dell'arredamento domestico	2 736	0·79	0·11	0·54	0·15	0·40	0·37	7·65	0·57	3·01	0·41	3·65	1·44	2·70	9·17	11·35	7·13	12·15	1·29	1·60	1·01
204	9·51	Associazioni varie delle industrie concernenti i prodotti dell'agricoltura, della caccia e della pesca a quelle chimiche	7 532	0·51	0·01	0·91	0·27	0·29	0·07	7·94	0·24	5·24	0·20	2·25	0·16	3·01	2·45	4·48	8·32	4·30	0·56	0·45	0·83
205	9·61	Associazioni varie delle industrie concernenti i prodotti dell'agricoltura, della caccia e della pesca a quelle poligrafiche	2 989	0·40	0·01	0·42	0·10	0·20	0·08	8·80	0·91	4·37	0·69	2·83	0·17	2·28	3·90	6·67	7·60	6·48	1·81	1·72	1·96
206	9·62	Associazioni varie delle industrie concernenti i prodotti dell'agricoltura, della caccia e della pesca a quelle che producono e distribuiscono forza motrice, luce, acqua e calore	1 738	0·87	0·01	0·83	0·02	0·37	0·12	7·79	0·30	6·85	0·09	0·55	0·07	0·21	3·08	0·89	3·08	0·80	0·50	0·42	1·44
207	9·71	Associazioni varie delle industrie dei metalli a quelle dei minerali e alle costruzioni edilizie, stradali e idrauliche	4 371	0·38	0·00	1·06	0·12	0·15	0·03	8·25	0·38	7·47	0·09	0·31	0·12	1·17	2·24	0·52	2·48	0·42	0·57	0·48	2·32

Segue TAVOLA XIX*. — DISTRIBUZIONE PER INDUSTRIE E CLASSIFICAZIONI VARIE DEL PERSONALE IN TUTTE LE IMPRESE CENSITE.

NUMERI		INDUSTRIE	PERSONE OCCUPATE											Numero, per ciascuno dei sei gruppi sotto indicati, delle persone di sesso femminile, sopra 10 di sesso maschile rilevate nel medesimo gruppo				Numero, per ciascuno dei tre gruppi sotto indicati, degli operai di età inferiore a 15 anni, sopra 10 di ogni età rilevati nel medesimo gruppo					
ordinali	sistemati		In complesso	Padroni, capi, direttori		Impiegati non appartenenti alle famiglie dei padroni		Membri delle famiglie dei padroni		Operai			Padroni	Impiegati non appartenenti alle famiglie dei padroni	Membri delle famiglie dei padroni	Operai		Maschi e femmine	Maschi	Femmine			
				maschi	femmine	maschi	femmine	maschi	femmine	in complesso	maschi	femmine				di età					in complesso	di età	
inferiore	superiore															inferiore	superiore					inferiore	superiore
delle sezioni				Numeri relativi a 10 persone occupate in complesso												a 15 anni					a 15 anni		
208	2-1	Ricerche e miniere	31 105	0-12	0-00	0-47	0-00	0-02	0-00	9-39	0-37	8-55	0-02	0-45	0-03	0-04	0-19	0-53	0-67	0-52	0-42	0-41	0-52
209	2-2	Cave	28 194	1-17	0-01	0-22	0-00	0-61	0-06	7-93	0-44	7-25	0-03	0-21	0-05	0-19	0-92	0-32	0-74	0-29	0-59	0-57	1-33
210	2-3	Saline marittime, torbiere, acque minerali	2 917	0-27	0-00	0-44	..	0-01	0-00	9-28	0-39	7-89	0-04	0-96	0-13	0	..	1-20	1-06	1-21	0-46	0-47	0-41
211	3-1	Legno	194 338	2-41	0-01	0-11	0-01	1-46	0-07	5-93	1-07	4-56	0-04	0-26	0-05	0-68	0-45	0-54	0-37	0-58	1-86	1-89	1-30
212	3-2	Materie analoghe al legno	17 587	1-15	0-06	0-22	0-03	0-81	0-44	7-29	0-41	3-52	0-48	2-88	0-54	1-36	5-39	8-55	11-58	8-19	1-22	1-05	1-42
213	3-3	Cereali	147 103	2-32	0-18	0-21	0-01	1-36	0-71	5-22	0-46	4-29	0-05	0-42	0-78	0-38	5-20	0-99	1-15	0-97	0-99	0-98	1-14
214	3-4	Frutti, verdura, semi	66 051	1-56	0-04	0-19	0-02	0-45	0-09	7-65	0-17	6-16	0-20	1-12	0-27	1-14	1-94	2-09	11-72	1-83	0-48	0-27	1-50
215	3-5	Prodotti animali	35 701	2-47	0-07	0-14	0-01	1-22	0-53	5-57	0-35	4-52	0-10	0-60	0-26	0-89	4-37	1-43	2-79	1-32	0-82	0-73	1-42
216	3-6	Spoglie animali	124 038	2-44	0-04	0-11	0-02	1-06	0-22	6-11	1-11	4-06	0-16	0-78	0-15	1-76	2-12	1-82	1-42	1-93	2-08	2-15	1-68
217	3-7	Carta	36 102	0-50	0-08	0-32	0-04	0-19	0-14	8-77	0-35	4-29	0-54	3-58	0-62	1-35	7-26	8-87	15-33	8-34	1-02	0-76	1-31
218	3-8	Oggetti ricavabili da materiali diversi provenienti dall'agricoltura, dalla caccia e dalla pesca	12 905	0-48	0-02	0-27	0-05	0-22	0-10	8-85	0-61	3-44	0-87	3-93	0-47	1-96	4-62	11-89	14-42	11-44	1-67	1-50	1-82
219	3-0	Associazioni varie delle industrie concernenti i prodotti dell'agricoltura, della caccia e della pesca	7 081	1-46	0-05	0-31	0-03	1-01	0-41	6-74	0-45	5-19	0-14	0-96	0-34	1-10	4-04	1-95	3-06	1-86	0-88	0-80	1-26
220	4-1	Produzione e prime lavorazioni della ghisa, del ferro e dell'acciaio	35 701	0-23	0-00	0-36	0-01	0-14	0-01	9-25	0-23	8-79	0-03	0-20	0-07	0-31	0-51	0-26	1-35	0-23	0-28	0-25	1-30
221	4-2	Produzione e prime lavorazioni degli altri metalli	6 962	0-68	0-01	0-32	0-02	0-37	0-04	8-55	0-45	7-38	0-13	0-59	0-19	0-77	1-15	0-92	2-33	0-80	0-68	0-58	1-78
222	4-3	Successive lavorazioni dei metalli comuni	98 444	2-69	0-02	0-11	0-01	1-69	0-06	5-42	1-09	3-69	0-11	0-54	0-08	1-13	0-35	1-36	1-00	1-46	2-20	2-27	1-68
223	4-4	Costruzioni meccaniche in genere e grosse costruzioni metalliche per l'agricoltura, l'industria e i trasporti	156 002	0-57	0-01	0-52	0-02	0-29	0-02	8-58	0-54	7-92	0-01	0-11	0-09	0-39	0-53	0-15	0-27	0-14	0-64	0-63	1-10
224	4-5	Altre costruzioni meccaniche e lavorazione dei metalli preziosi	48 509	1-00	0-02	0-48	0-05	0-42	0-06	7-97	0-75	5-99	0-15	1-08	0-22	0-95	1-53	1-82	2-01	1-80	1-13	1-11	1-23
225	4-0	Associazioni varie delle industrie che lavorano e utilizzano i metalli	43 607	0-34	0-00	0-42	0-03	0-22	0-01	8-97	0-52	7-96	0-06	0-44	0-07	0-73	0-47	0-59	1-15	0-55	0-65	0-62	1-21
226	5-1	Preparazione e lavorazione dei minerali	182 701	0-71	0-01	0-25	0-01	0-35	0-07	8-59	0-62	6-90	0-13	0-94	0-18	0-34	1-93	1-43	2-18	1-37	0-88	0-82	1-25
227	5-2	Costruzioni edilizie	94 367	0-58	0-00	0-27	0-01	0-27	0-01	8-87	0-83	7-94	0-01	0-09	0-04	0-20	0-36	0-12	0-09	0-12	0-94	0-94	0-71
228	5-3	Costruzioni stradali e idrauliche	29 444	0-26	0-00	0-29	0-00	0-10	0-01	9-34	0-34	8-69	0-04	0-27	0-12	0-08	0-71	0-34	1-11	0-31	0-40	0-37	1-21
229	6-1	Seta	181 656	0-11	0-01	0-09	0-13	0-02	0-03	9-60	0-06	0-62	1-91	7-01	1-66	14-20	14-09	130-92	318-32	112-82	2-05	0-88	2-14
230	6-2	Cotone	121 759	0-10	0-01	0-26	0-02	0-03	0-02	9-56	0-32	2-39	1-40	5-46	0-71	0-88	5-39	25-33	44-18	22-84	1-79	1-17	2-04
231	6-3	Lana e pelo	22 354	0-29	0-02	0-27	0-02	0-14	0-07	9-20	0-33	3-34	0-86	4-68	0-60	0-62	4-68	15-11	26-15	14-03	1-29	0-89	1-55
232	6-4	Lino	4 831	0-27	0-15	0-18	0-03	0-12	0-14	9-11	0-16	2-19	1-85	4-91	5-74	1-72	12-50	28-87	120-95	22-43	2-20	0-65	2-74
233	6-5	Canapa	11 757	0-75	0-10	0-22	0-01	0-51	0-21	8-20	0-90	3-15	1-05	3-10	1-38	0-51	4-16	10-23	11-68	9-82	2-38	2-22	2-54
234	6-6	Juta	4 040	0-04	0-00	0-19	..	0-01	0-00	9-76	0-25	2-66	0-99	5-86	0-67	23-59	40-00	22-06	1-27	0-85	1-44
235	6-7	Altre fibre tessili	1 415	0-18	0-01	0-47	0-09	0-11	0-01	9-12	0-25	3-09	1-14	4-64	0-80	1-97	1-25	17-29	44-72	15-03	1-53	0-76	1-97
236	6-8	Tessuti speciali	44 254	0-29	0-11	0-33	0-10	0-11	0-16	8-89	0-19	2-05	1-09	5-56	3-89	3-09	15-37	29-76	58-94	27-12	1-44	0-83	1-64
237	6-9	Vestiaro e arredamento domestico	135 269	1-40	0-53	0-12	0-05	0-60	0-88	6-35	0-51	1-51	0-89	3-43	3-79	7-62	14-69	21-41	17-38	22-78	2-21	2-54	2-06
238	6-0	Associazioni varie delle industrie che lavorano e utilizzano le fibre tessili	129 398	0-09	0-01	0-31	0-04	0-03	0-02	9-50	0-29	2-77	1-09	5-36	1-33	1-31	5-49	21-09	37-51	19-37	1-45	0-95	1-68

Segue TAVOLA XIX*. — DISTRIBUZIONE PER INDUSTRIE E CLASSIFICAZIONI VARIE DEL PERSONALE
IN TUTTE LE IMPRESE CENSITE.

NUMERI		INDUSTRIE	PERSONE OCCUPATE													Numero, per ciascuno dei sei gruppi sotto indicati, delle persone di sesso femminile, sopra 10 di sesso maschile rilevate nel medesimo gruppo			Numero, per ciascuno dei tre gruppi sotto indicati, degli operai di età inferiore a 15 anni, sopra 10 di ogni età rilevati nel medesimo gruppo				
ordinali	sistematici		In complesso	Padroni, capi, direttori		Impiegati non appartenenti alle famiglie dei padroni		Membri delle famiglie dei padroni		Operai					Padroni	Impiegati non appartenenti alle famiglie dei padroni	Membri delle famiglie dei padroni	Operai		Maschi e femmine	Maschi	Femmine	
				maschi	femmine	maschi	femmine	maschi	femmine	in complesso	di età		a 15 anni	di età				inferiore	superiore				
				inferiore	superiore	inferiore	superiore	a 15 anni			a 15 anni												
delle sezioni				Numeri relativi a 10 persone occupate in complesso																			
		<i>Segue Classi.</i>																					
239	7-1	Industrie chimiche	100 924	0-59	0-02	0-54	0-07	0-24	0-09	8-45	0-17	5-03	0-22	3-03	0-29	1-36	3-58	6-24	12-98	6-01	0-46	0-32	0-68
240	8-1	Industrie poligrafiche	44 339	0-84	0-02	0-48	0-08	0-32	0-11	8-15	0-74	6-04	0-16	1-20	0-29	1-60	3-47	2-01	2-16	1-99	1-11	1-10	1-18
241	8-2	Produzione e distribuzione di forza motrice, luce, acqua e calore	32 449	0-64	0-00	1-06	0-04	0-10	0-02	8-14	0-08	7-97	0-00	0-09	0-06	0-42	1-80	0-12	0-50	0-12	0-10	0-10	0-41
242	6-1	Estrazione e lavorazione del materiale di cava	14 147	0-72	0-00	0-23	0-00	0-33	0-01	8-69	0-51	8-03	0-03	0-13	0-04	0-12	0-34	0-18	0-55	0-16	0-62	0-60	1-83
243	6-2	Estrazione e lavorazione chimica dei minerali	21 999	0-12	0-00	0-48	..	0-01	0-00	9-38	0-63	8-66	..	0-09	0-33	0	0-74	0-10	0	0-11	0-67	0-68	0
244	6-3	Associazioni varie delle industrie del legno e delle materie analoghe al legno a quelle dei metalli	10 980	0-42	0-00	0-40	0-02	0-41	0-01	8-73	0-80	7-06	0-16	0-71	0-09	0-62	0-34	1-10	2-00	1-00	1-10	1-02	1-84
245	6-4	Associazioni varie delle industrie concernenti i prodotti dell'agricoltura, della caccia e della pesca a quelle delle fibre tessili	7 428	0-53	0-06	0-45	0-10	0-25	0-22	8-41	0-45	2-74	0-68	4-53	1-18	2-14	8-85	16-29	15-04	16-50	1-35	1-42	1-31
246	6-5	Associazioni varie delle industrie concernenti i prodotti dell'agricoltura, della caccia e della pesca a quelle chimiche	7 532	0-51	0-01	0-91	0-27	0-29	0-07	7-94	0-24	5-24	0-20	2-25	0-16	3-01	2-45	4-48	8-32	4-30	0-56	0-45	0-83
247	6-6	Associazioni varie delle industrie concernenti i prodotti dell'agricoltura, della caccia e della pesca a quelle poligrafiche e a quelle che producono e distribuiscono forza motrice, luce, acqua e calore	4 727	0-59	0-01	0-57	0-07	0-26	0-09	8-43	0-68	5-28	0-47	1-99	0-11	1-18	3-47	4-12	6-87	5-77	1-37	1-14	1-91
248	6-7	Associazioni varie delle industrie dei metalli a quelle dei minerali e alle costruzioni edilizie, stradali e idrauliche	4 371	0-38	0-00	1-06	0-12	0-15	0-03	8-25	0-38	7-47	0-09	0-31	0-12	1-17	2-24	0-52	2-48	0-42	0-57	0-48	2-32
		<i>Categorie.</i>																					
249	2	Industrie estrattive del sottosuolo	62 216	0-61	0-00	0-36	0-00	0-28	0-03	8-72	0-40	7-93	0-03	0-36	0-05	0-08	0-91	0-47	0-72	0-46	0-42	0-48	0-73
250	3	Industrie che lavorano e utilizzano i prodotti dell'agricoltura, della caccia e della pesca	640 856	2-12	0-06	0-16	0-02	1-12	0-29	6-22	0-73	4-50	0-14	0-85	0-30	0-95	2-58	1-89	1-96	1-88	1-40	1-40	1-45
251	4	Industrie che lavorano e utilizzano i metalli	389 225	1-11	0-01	0-38	0-02	0-64	0-03	7-81	0-67	6-68	0-06	0-39	0-10	0-57	0-50	0-62	0-95	0-59	0-94	0-91	1-39
252	5	Industrie che lavorano i minerali e costruzioni edilizie, stradali, idrauliche	306 512	0-63	0-01	0-26	0-01	0-31	0-04	8-75	0-65	7-39	0-09	0-62	0-14	0-27	1-47	0-87	1-32	0-84	0-85	0-81	1-23
253	6	Industrie che lavorano e utilizzano le fibre tessili	656 733	0-40	0-13	0-20	0-08	0-16	0-22	8-82	0-28	1-82	1-33	5-39	3-24	3-81	13-10	31-99	47-27	29-63	1-83	1-34	1-98
254	7	Industrie chimiche	100 924	0-59	0-02	0-54	0-07	0-24	0-09	8-45	0-17	5-03	0-22	3-03	0-29	1-36	3-58	6-24	12-98	6-01	0-46	0-32	0-68
255	8	Industrie corrispondenti a bisogni collettivi	76 788	0-75	0-02	0-73	0-06	0-23	0-07	8-15	0-46	6-86	0-09	0-73	0-21	0-87	3-17	1-13	2-04	1-07	0-68	0-63	1-14
256	6	Associazioni di industrie appartenenti a diverse categorie	71 184	0-42	0-01	0-50	0-06	0-22	0-04	8-76	0-56	7-01	0-16	1-02	0-25	1-11	1-99	1-56	2-85	1-46	0-82	0-74	1-35
257	2-6	Industrie in complesso	2 304 438	1-05	0-06	0-27	0-04	0-54	0-16	7-87	0-53	4-76	0-46	2-12	0-56	1-38	2-99	4-87	8-60	4-45	1-26	1-01	1-78

Segue TAVOLA XX*. — LE IMPRESE CENSITE NELLE DIVERSE CIRCOSCRIZIONI SONO IN PARI TEMPO DISTRIBUITE SECONDO LA GRANDEZZA DELL'ENERGIA MECCANICA UTILIZZATA E SECONDO IL NUMERO DELLE PERSONE OCCUPATE.

A. — In otto comuni industrialmente importanti.

SCALA di classificazione delle imprese secondo il numero delle persone occupate	SCALA DI CLASSIFICAZIONE DELLE IMPRESE secondo il numero dei cavalli dinamici utilizzati														SCALA DI CLASSIFICAZIONE DELLE IMPRESE secondo il numero dei cavalli dinamici utilizzati															
	0	oltre 0 fino a 1	oltre 1 fino a 2	oltre 2 fino a 5	oltre 5 fino a 10	oltre 10 fino a 25	oltre 25 fino a 50	oltre 50 fino a 100	oltre 100 fino a 250	oltre 250 fino a 500	oltre 500 fino a 1 000	oltre 1 000 fino a 5 000	oltre 5 000 fino a 10 000	oltre 10 000	qualunque	0	oltre 0 fino a 1	oltre 1 fino a 2	oltre 2 fino a 5	oltre 5 fino a 10	oltre 10 fino a 25	oltre 25 fino a 50	oltre 50 fino a 100	oltre 100 fino a 250	oltre 250 fino a 500	oltre 500 fino a 1 000	oltre 1 000 fino a 5 000	oltre 5 000 fino a 10 000	oltre 10 000	qualunque
	Numeri assoluti														Numeri relativi															

COMUNE DI BOLOGNA.

da 0 a 5	1 342	71	56	53	23	19	5	1 569	53.23	2.82	2.22	2.10	0.91	0.75	0.20	62.21
» 6 » 10	272	36	28	66	13	11	2	1	429	10.79	1.43	1.11	2.62	0.52	0.44	0.08	0.04	17.02
» 11 » 25	201	8	23	31	25	17	6	1	3	1	..	1	317	7.97	0.32	0.91	1.23	0.99	0.67	0.24	0.04	0.12	0.04	..	0.04	12.57
» 26 » 50	65	1	..	16	18	16	4	1	3	124	2.58	0.04	..	0.63	0.71	0.63	0.16	0.04	0.12	4.92
» 51 » 100	18	1	1	6	8	8	4	2	1	49	0.71	0.04	0.04	0.24	0.32	0.32	0.16	0.08	0.04	1.94
» 101 » 250	4	1	2	1	4	7	3	..	1	23	0.16	0.04	0.08	0.04	0.16	0.28	0.12	..	0.04	0.91
» 251 » 500	3	1	2	6	0.12	0.04	0.08	0.24
» 501 » 1 000	1	1	1	..	1	4	0.04	0.04	0.04	..	0.04	0.16
oltre 1 000
QUALUNQUE	1 903	117	108	173	89	72	28	13	13	2	1	2	2 521	75.49	4.64	4.28	6.86	3.53	2.86	1.11	0.52	0.52	0.08	0.04	0.08	100.00

COMUNE DI FIRENZE.

da 0 a 5	1 698	81	29	19	4	2	4	1	1 838	62.27	2.97	1.06	0.70	0.15	0.07	0.15	0.04	67.40
» 6 » 10	340	54	26	31	9	5	..	1	1	467	12.47	1.98	0.95	1.14	0.38	0.18	..	0.04	0.04	17.13
» 11 » 25	127	24	16	45	19	15	6	1	2	1	256	4.66	0.88	0.59	1.65	0.70	0.55	0.22	0.04	0.07	0.04	9.39
» 26 » 50	32	4	4	20	14	12	11	2	1	100	1.17	0.15	0.15	0.73	0.51	0.44	0.40	0.07	0.04	3.67
» 51 » 100	11	7	4	10	8	..	1	2	43	0.40	0.26	0.15	0.37	0.29	..	0.04	0.07	1.58
» 101 » 250	..	1	1	4	6	1	1	1	15	..	0.04	0.04	0.15	0.22	0.04	0.04	0.04	0.55
» 251 » 500	2	2	1	5	0.07	0.07	0.04	0.18
» 501 » 1 000	1	1	2	0.04	0.04	0.07
oltre 1 000	1	..	1	0.04
QUALUNQUE	2 208	164	75	122	52	49	37	8	7	2	..	2	1	..	2 727	80.97	6.01	2.75	4.47	1.91	1.80	1.36	0.29	0.26	0.07	..	0.07	0.04	..	100.00

COMUNE DI ROMA.

da 0 a 5	2 945	31	36	32	13	6	..	2	3 065	64.68	0.68	0.79	0.70	0.29	0.13	..	0.04	67.31	
» 6 » 10	653	6	33	51	19	12	2	1	777	14.34	0.13	0.72	1.12	0.42	0.26	0.04	0.02	17.06
» 11 » 25	237	6	16	48	32	27	3	2	2	373	5.21	0.13	0.85	1.05	0.70	0.59	0.07	0.04	0.04	8.19	
» 26 » 50	90	1	3	20	21	21	12	5	3	176	1.98	0.02	0.07	0.44	0.46	0.46	0.26	0.11	0.07	3.87	
» 51 » 100	38	..	1	5	13	16	7	8	2	2	..	1	93	0.83	..	0.02	0.11	0.29	0.35	0.15	0.18	0.04	0.04	..	0.02	2.04	
» 101 » 250	12	..	1	..	5	14	8	8	3	2	1	54	0.26	..	0.02	..	0.11	0.31	0.18	0.18	0.07	0.04	0.02	1.19	
» 251 » 500	3	1	2	1	2	3	1	1	14	0.07	0.02	0.04	0.02	0.04	0.07	0.02	0.02	0.31	
» 501 » 1 000	1	1	0.02	0.02	
oltre 1 000	
QUALUNQUE	3 978	44	90	156	104	98	33	28	10	5	2	5	4 553	87.37	0.97	1.98	3.43	2.28	2.15	0.72	0.61	0.22	0.11	0.04	0.11	100.00	

COMUNE DI NAPOLI.

da 0 a 5	2 848	89	46	37	11	4	3 035	64.74	2.02	1.05	0.84	0.25	0.09	68.99
» 6 » 10	662	48	24	24	16	7	4	2	1	788	15.05	1.09	0.55	0.55	0.36	0.16	0.09	0.05	0.02	17.91
» 11 » 25	192	17	19	29	24	23	5	1	310	4.86	0.39	0.43	0.66	0.55	0.52	0.11	0.02	7.05
» 26 » 50	57	4	7	18	16	20	6	5	..	2	135	1.30	0.09	0.16	0.41	0.36	0.45	0.14	0.11	..	0.05	3.07
» 51 » 100	17	2	..	7	9	16	8	7	4	2	1	..	73	0.39	0.05	..	0.16	0.20	0.36	0.18	0.16	0.09	0.05	0.02	..	1.66
» 101 » 250	1	3	4	3	1	3	7	8	4	1	35	0.02	0.07	0.09	0.07	0.02	0.07	0.16	0.18	0.09	0.02	0.80
» 251 » 500	1	2	..	2	3	1	..	1	10	0.02	0.05	..	0.05	0.07	0.02	..	0.02	0.23
» 501 » 1 000	3	3	6	0.07	0.07	0.14
oltre 1 000	1	1	..	4	..	1	7	0.02	0.02	..	0.09	..	0.02	0.16
QUALUNQUE	3 777	163	100	118	78	75	31	25	14	9	1	5	1	2	4 399	85.86	3.71	2.27	2.68	1.77	1.70	0.70	0.57	0.32	0.20	0.02	0.11	0.02	0.05	100.00

Segue TAVOLA XX*. — LE IMPRESE CENSITE NELLE DIVERSE CIRCOSCRIZIONI SONO IN PARI TEMPO DISTRIBUITE SECONDO LA GRANDEZZA DELL'ENERGIA MECCANICA UTILIZZATA E SECONDO IL NUMERO DELLE PERSONE OCCUPATE.

B. — Nelle provincie.

Table with 3 main columns: SCALA di classificazione delle imprese, SCALA DI CLASSIFICAZIONE DELLE IMPRESE secondo il numero dei cavalli dinamici utilizzati (Numeri assoluti), and SCALA DI CLASSIFICAZIONE DELLE IMPRESE secondo il numero dei cavalli dinamici utilizzati (Numeri relativi). Rows represent different scales of classification.

PROVINCIA DI COMO.

Table for PROVINCIA DI COMO showing absolute and relative numbers for various business scales (da 0 a 5, 6 a 10, etc.) and a total row (QUALUNQUE).

PROVINCIA DI CREMONA.

Table for PROVINCIA DI CREMONA showing absolute and relative numbers for various business scales and a total row.

PROVINCIA DI MANTOVA.

Table for PROVINCIA DI MANTOVA showing absolute and relative numbers for various business scales and a total row.

PROVINCIA DI MILANO.

Table for PROVINCIA DI MILANO showing absolute and relative numbers for various business scales and a total row.

Segue TAVOLA XX*. — LE IMPRESE CENSITE NELLE DIVERSE CIRCOSCRIZIONI SONO IN PARI TEMPO DISTRIBUITE SECONDO LA GRANDEZZA DELL'ENERGIA MECCANICA UTILIZZATA E SECONDO IL NUMERO DELLE PERSONE OCCUPATE.

B. — Nelle provincie.

Table with 3 main columns: 'SCALA di classificazione delle imprese secondo il numero delle persone occupate', 'SCALA DI CLASSIFICAZIONE DELLE IMPRESE secondo il numero dei cavalli dinamici utilizzati (Numeri assoluti)', and 'SCALA DI CLASSIFICAZIONE DELLE IMPRESE secondo il numero dei cavalli dinamici utilizzati (Numeri relativi)'. Each column contains a series of sub-categories from 0 to 'qualsunque'.

PROVINCIA DI PAVIA.

Table for PAVIA showing absolute and relative numbers for various energy and employment categories, with columns for both scales and a final 'QUALUNQUE' column.

PROVINCIA DI SONDRIO.

Table for SONDRIO showing absolute and relative numbers for various energy and employment categories, with columns for both scales and a final 'QUALUNQUE' column.

PROVINCIA DI BELLUNO.

Table for BELLUNO showing absolute and relative numbers for various energy and employment categories, with columns for both scales and a final 'QUALUNQUE' column.

PROVINCIA DI PADOVA.

Table for PADOVA showing absolute and relative numbers for various energy and employment categories, with columns for both scales and a final 'QUALUNQUE' column.

Segue TAVOLA XX*. — LE IMPRESE CENSITE NELLE DIVERSE CIRCOSCRIZIONI SONO IN PARI TEMPO DISTRIBUITE SECONDO LA GRANDEZZA DELL'ENERGIA MECCANICA UTILIZZATA E SECONDO IL NUMERO DELLE PERSONE OCCUPATE.

B. — Nelle provincie.

Table with 3 main columns: SCALA di classificazione delle imprese secondo il numero delle persone occupate, SCALA DI CLASSIFICAZIONE DELLE IMPRESE secondo il numero dei cavalli dinamici utilizzati (Numeri assoluti), and SCALA DI CLASSIFICAZIONE DELLE IMPRESE secondo il numero dei cavalli dinamici utilizzati (Numeri relativi).

PROVINCIA DI ROVIGO.

Table showing data for the Province of Udine, with columns for energy ranges (da 0 a 5, 6 a 10, etc.) and corresponding absolute and relative values.

PROVINCIA DI TREVISO.

Table showing data for the Province of Treviso, with columns for energy ranges and corresponding absolute and relative values.

PROVINCIA DI UDINE.

Table showing data for the Province of Udine, with columns for energy ranges and corresponding absolute and relative values.

PROVINCIA DI VENEZIA.

Table showing data for the Province of Venezia, with columns for energy ranges and corresponding absolute and relative values.

Segue TAVOLA XX*. — LE IMPRESE CENSITE NELLE DIVERSE CIRCOSCRIZIONI SONO IN PARI TEMPO DISTRIBUITE SECONDO LA GRANDEZZA DELL'ENERGIA MECCANICA UTILIZZATA E SECONDO IL NUMERO DELLE PERSONE OCCUPATE.

B. — Nelle provincie.

Table with 2 main columns for 'SCALA DI CLASSIFICAZIONE DELLE IMPRESE secondo il numero dei cavalli dinamici utilizzati' and 'SCALA DI CLASSIFICAZIONE DELLE IMPRESE secondo il numero delle persone occupate'. Each column has sub-headers for 'Numeri assoluti' and 'Numeri relativi'.

PROVINCIA DI FORLÌ.

Data table for PROVINCIA DI FORLÌ showing counts and percentages across various categories of companies.

PROVINCIA DI MODENA.

Data table for PROVINCIA DI MODENA showing counts and percentages across various categories of companies.

PROVINCIA DI PARMA.

Data table for PROVINCIA DI PARMA showing counts and percentages across various categories of companies.

PROVINCIA DI PIACENZA.

Data table for PROVINCIA DI PIACENZA showing counts and percentages across various categories of companies.

Segue TAVOLA XX*. — LE IMPRESE CENSITE NELLE DIVERSE CIRCOSCRIZIONI SONO IN PARI TEMPO DISTRIBUITE SECONDO LA GRANDEZZA DELL'ENERGIA MECCANICA UTILIZZATA E SECONDO IL NUMERO DELLE PERSONE OCCUPATE.

B. — Nelle provincie.

SCALA di classificazione delle imprese secondo il numero delle persone occupate	SCALA DI CLASSIFICAZIONE DELLE IMPRESE secondo il numero dei cavalli dinamici utilizzati															Numeri assoluti	SCALA DI CLASSIFICAZIONE DELLE IMPRESE secondo il numero dei cavalli dinamici utilizzati															Numeri relativi
	0	oltre 0 fino a 1	oltre 1 fino a 2	oltre 2 fino a 5	oltre 5 fino a 10	oltre 10 fino a 25	oltre 25 fino a 50	oltre 50 fino a 100	oltre 100 fino a 250	oltre 250 fino a 500	oltre 500 fino a 1 000	oltre 1 000 fino a 5 000	oltre 5 000 fino a 10 000	oltre 10 000	qualunque		0	oltre 0 fino a 1	oltre 1 fino a 2	oltre 2 fino a 5	oltre 5 fino a 10	oltre 10 fino a 25	oltre 25 fino a 50	oltre 50 fino a 100	oltre 100 fino a 250	oltre 250 fino a 500	oltre 500 fino a 1 000	oltre 1 000 fino a 5 000	oltre 5 000 fino a 10 000	oltre 10 000	qualunque	

PROVINCIA DI PISA.

da 0 a 5	2 033	18	47	109	69	25	12	3	2	2 318	68.34	0.61	1.58	3.66	2.32	0.84	0.40	0.10	0.07	77.92	
» 6 » 10	283	6	17	33	18	7	4	..	2	370	9.51	0.20	0.57	1.11	0.61	0.24	0.13	..	0.07	12.44	
» 11 » 25	85	1	1	22	10	7	5	1	1	133	2.86	0.03	0.03	0.74	0.34	0.24	0.17	0.03	0.03	4.47	
» 26 » 50	43	..	3	4	3	11	5	3	3	..	1	76	1.45	..	0.10	0.13	0.10	0.37	0.17	0.10	0.10	..	0.03	2.55	
» 51 » 100	14	1	1	3	1	4	8	3	35	0.47	0.03	0.03	0.10	0.03	0.13	0.27	0.10	1.18	
» 101 » 250	13	2	2	6	4	1	1	29	0.44	0.07	0.07	0.20	0.13	0.08	0.03	0.97	
» 251 » 500	2	1	..	1	3	..	1	1	..	9	0.07	0.03	..	0.03	0.10	..	0.03	0.03	..	0.30	
» 501 » 1 000	1	1	1	3	0.03	0.03	0.03	..	0.10		
oltre 1 000	1	..	1	..	2	0.03	0.03	..	0.07	
QUALUNQUE ..	2 473	26	69	171	103	57	40	15	13	2	3	2	1	2 975	83.13	0.87	2.32	5.75	3.46	1.92	1.34	0.50	0.44	0.07	0.10	0.07	0.03	..	100.00

PROVINCIA DI SIENA.

da 0 a 5	1 482	21	15	58	35	61	14	5	..	1	1 692	71.53	1.01	0.72	2.30	1.69	2.94	0.68	0.24	..	0.05	81.66	
» 6 » 10	168	9	4	10	17	18	6	7	..	1	240	8.11	0.43	0.19	0.48	0.82	0.87	0.29	0.31	..	0.05	11.58	
» 11 » 25	58	2	5	7	5	7	3	2	89	2.80	0.10	0.24	0.34	0.24	0.34	0.14	0.10	4.30	
» 26 » 50	17	1	1	3	2	3	3	30	0.82	0.05	0.05	0.14	0.10	0.14	0.14	1.45	
» 51 » 100	5	..	1	..	1	4	2	13	0.24	..	0.05	..	0.05	0.19	0.10	0.63	
» 101 » 250	1	1	2	4	0.05	0.05	0.10	0.19	
» 251 » 500	1	1	1	3	0.05	0.05	0.05	0.14	
» 501 » 1 000	1	1	0.05	0.05	
oltre 1 000	
QUALUNQUE ..	1 732	33	26	78	60	94	31	15	..	3	2 072	83.59	1.59	1.25	3.76	2.90	4.54	1.50	0.72	..	0.14	100.00

PROVINCIA DI ANCONA.

da 0 a 5	1 586	33	42	40	41	24	23	10	5	2	1	1 807	69.14	1.44	1.83	1.74	1.78	1.05	1.00	0.44	0.22	0.09	0.04	78.77	
» 6 » 10	184	16	13	24	16	4	3	2	1	1	2	1	..	267	8.02	0.70	0.57	1.05	0.70	0.17	0.13	0.09	0.04	0.04	0.09	0.04	11.64
» 11 » 25	44	5	4	14	7	9	5	1	1	..	1	91	1.92	0.22	0.17	0.61	0.31	0.39	0.22	0.04	0.04	..	0.04	3.97	
» 26 » 50	19	4	3	5	6	9	9	1	1	1	..	58	0.83	0.17	0.13	0.22	0.26	0.39	0.39	0.04	0.04	0.04	..	2.53	
» 51 » 100	7	3	5	8	4	8	5	3	4	47	0.31	0.13	0.22	0.35	0.17	0.35	0.22	0.13	0.17	2.05	
» 101 » 250	1	4	1	2	1	..	4	..	3	16	0.04	0.17	0.04	0.09	0.04	..	0.17	..	0.13	0.70	
» 251 » 500	1	3	..	1	5	0.04	0.13	..	0.04	..	0.22	
» 501 » 1 000	2	2	0.09	0.09	
oltre 1 000	1	1	0.04	0.04	
QUALUNQUE ..	1 841	61	67	96	75	56	46	18	18	5	9	2	..	2 294	80.25	2.66	2.92	4.18	3.27	2.44	2.01	0.78	0.78	0.22	0.39	0.09	100.00

PROVINCIA DI ASCOLI PICENO.

da 0 a 5	1 414	29	17	54	52	56	16	1	2	..	1	1 642	72.25	1.48	0.87	2.76	2.66	2.86	0.82	0.05	0.10	..	0.05	83.90	
» 6 » 10	153	8	9	11	9	3	2	1	1	..	1	198	7.89	0.41	0.46	0.56	0.46	0.15	0.10	0.05	0.05	..	0.05	10.12	
» 11 » 25	43	..	3	4	5	4	1	1	61	2.20	..	0.15	0.20	0.26	0.20	0.05	0.05	..	3.12	
» 26 » 50	22	1	3	10	2	1	1	1	41	1.12	0.05	0.15	0.51	0.10	0.05	0.05	0.05	2.10	
» 51 » 100	3	3	3	1	1	11	0.15	0.15	0.15	0.05	0.05	0.56	
» 101 » 250	1	1	2	0.05	0.05	0.10	
» 251 » 500	1	..	1	2	0.05	..	0.05	0.10	
» 501 » 1 000	
oltre 1 000	
QUALUNQUE ..	1 636	37	29	70	70	76	24	4	6	2	3	..	1	1 957	83.55	1.89	1.48	3.58	3.58	3.88	1.23	0.20	0.31	0.10	0.15	..	0.05	..	100.00

Segue TAVOLA XX*. — LE IMPRESE CENSITE NELLE DIVERSE CIRCOSCRIZIONI SONO IN PARI TEMPO DISTRIBUITE SECONDO LA GRANDEZZA DELL'ENERGIA MECCANICA UTILIZZATA E SECONDO IL NUMERO DELLE PERSONE OCCUPATE.

B. — Nelle provincie.

Table with 3 columns: SCALA di classificazione delle imprese secondo il numero delle persone occupate; SCALA DI CLASSIFICAZIONE DELLE IMPRESE secondo il numero dei cavalli dinamici utilizzati (Numeri assoluti); SCALA DI CLASSIFICAZIONE DELLE IMPRESE secondo il numero dei cavalli dinamici utilizzati (Numeri relativi).

PROVINCIA DI SALERNO.

Table for Salerno showing absolute and relative numbers for various energy and employment categories.

PROVINCIA DI BARI DELLE PUGLIE.

Table for Bari delle Puglie showing absolute and relative numbers for various energy and employment categories.

PROVINCIA DI FOGGIA.

Table for Foggia showing absolute and relative numbers for various energy and employment categories.

PROVINCIA DI LECCE.

Table for Lecce showing absolute and relative numbers for various energy and employment categories.

Segue TAVOLA XX*. — LE IMPRESE CENSITE NELLE DIVERSE CIRCOSCRIZIONI SONO IN PARI TEMPO DISTRIBUITE SECONDO LA GRANDEZZA DELL'ENERGIA MECCANICA UTILIZZATA E SECONDO IL NUMERO DELLE PERSONE OCCUPATE.

B. — Nelle provincie.

SCALA di classificazione delle imprese secondo il numero delle persone occupate	SCALA DI CLASSIFICAZIONE DELLE IMPRESE secondo il numero dei cavalli dinamici utilizzati														SCALA DI CLASSIFICAZIONE DELLE IMPRESE secondo il numero dei cavalli dinamici utilizzati															
	0	oltre 0 fino a 1	oltre 1 fino a 2	oltre 2 fino a 5	oltre 5 fino a 10	oltre 10 fino a 25	oltre 25 fino a 50	oltre 50 fino a 100	oltre 100 fino a 250	oltre 250 fino a 500	oltre 500 fino a 1 000	oltre 1 000 fino a 5 000	oltre 5 000 fino a 10 000	oltre 10 000	qualunque	0	oltre 0 fino a 1	oltre 1 fino a 2	oltre 2 fino a 5	oltre 5 fino a 10	oltre 10 fino a 25	oltre 25 fino a 50	oltre 50 fino a 100	oltre 100 fino a 250	oltre 250 fino a 500	oltre 500 fino a 1 000	oltre 1 000 fino a 5 000	oltre 5 000 fino a 10 000	oltre 10 000	qualunque
	Numeri assoluti														Numeri relativi															

PROVINCIA DI CALTANISSETTA.

da 0 a 5	1 319	2	5	3	2	12	18	5	3	1 389	78.42	0.12	0.30	0.18	0.12	0.71	1.07	0.30	0.18	81.39	
» 6 » 10	187	..	2	4	8	1	1	1	204	11.12	..	0.12	0.24	0.48	0.06	0.06	0.06	12.13	
» 11 » 25	30	1	..	1	2	5	39	1.78	0.06	..	0.06	0.12	0.30	2.32	
» 26 » 50	18	1	3	1	1	24	1.07	0.06	0.18	0.06	0.06	1.43	
» 51 » 100	8	5	3	1	2	19	0.48	0.30	0.18	0.06	0.12	1.13	
» 101 » 250	3	10	2	2	17	0.18	0.59	0.12	0.12	1.01	
» 251 » 500	1	2	3	0.06	0.12	0.18	
» 501 » 1 000	1	1	1	1	4	0.06	0.06	0.06	0.06	0.24
oltre 1 000	1	1	1	3	0.06	0.06	0.06	0.06	0.18
QUALUNQUE	1 562	2	7	4	2	26	45	17	13	3	1	1 682	92.87	0.12	0.42	0.24	0.12	1.55	2.68	1.01	0.77	0.18	0.06	100.00	

PROVINCIA DI CATANIA.

da 0 a 5	2 891	13	19	65	25	15	22	1	3 054	74.05	0.33	0.49	1.66	0.64	0.46	0.56	0.03	78.23	
» 6 » 10	547	6	7	25	6	10	13	3	1	618	14.01	0.15	0.18	0.64	0.15	0.26	0.33	0.08	0.03	15.83
» 11 » 25	86	15	5	13	6	3	1	1	..	130	2.20	0.38	0.13	0.33	0.15	0.08	0.03	0.03	3.33
» 26 » 50	21	..	1	7	5	10	4	4	2	54	0.54	..	0.03	0.18	0.13	0.26	0.10	0.10	0.05	1.38
» 51 » 100	12	3	..	7	2	2	1	2	29	0.31	0.08	..	0.18	0.05	0.05	0.03	0.05	0.74
» 101 » 250	3	1	1	5	4	..	3	17	0.08	0.03	0.03	0.13	0.10	..	0.08	0.44
» 251 » 500	1	1	0.03	0.03
» 501 » 1 000	1	1	0.03	0.03
oltre 1 000
QUALUNQUE	3 560	19	27	116	42	64	51	13	8	3	1	..	3 904	91.19	0.49	0.69	2.97	1.08	1.64	1.31	0.33	0.20	0.08	0.03	..	100.00	

PROVINCIA DI GIRGENTI.

da 0 a 5	2 033	9	3	2	16	20	12	1	2 096	83.73	0.37	0.12	0.08	0.66	0.82	0.49	0.04	86.33	
» 6 » 10	188	1	1	4	18	2	214	7.74	0.04	0.04	0.16	0.74	0.08	8.81
» 11 » 25	46	1	..	5	3	1	..	1	57	1.89	0.04	..	0.21	0.12	0.04	..	0.04	2.35
» 26 » 50	23	1	1	2	2	29	0.95	0.04	0.04	0.08	0.08	1.19
» 51 » 100	8	4	..	1	3	16	0.33	0.16	..	0.04	0.12	0.66
» 101 » 250	2	3	1	2	1	9	0.08	0.12	0.04	0.08	0.04	0.37
» 251 » 500	1	2	2	..	1	6	0.04	0.08	0.08	..	0.04	0.25
» 501 » 1 000
oltre 1 000	1	1	0.04	0.04
QUALUNQUE	2 301	9	3	4	18	37	38	12	4	2	2 428	94.77	0.37	0.12	0.16	0.74	1.52	1.57	0.49	0.16	0.08	100.00	

Segue TAVOLA XX*. — LE IMPRESE CENSITE NELLE DIVERSE CIRCOSCRIZIONI SONO IN PARI TEMPO DISTRIBUITE SECONDO LA GRANDEZZA DELL'ENERGIA MECCANICA UTILIZZATA E SECONDO IL NUMERO DELLE PERSONE OCCUPATE.

B. — Nelle provincie.

SCALA di classificazione delle imprese secondo il numero delle persone occupate	SCALA DI CLASSIFICAZIONE DELLE IMPRESE secondo il numero dei cavalli dinamici utilizzati													SCALA DI CLASSIFICAZIONE DELLE IMPRESE secondo il numero dei cavalli dinamici utilizzati																
	0	oltre 0 fino a 1	oltre 1 fino a 2	oltre 2 fino a 5	oltre 5 fino a 10	oltre 10 fino a 25	oltre 25 fino a 50	oltre 50 fino a 100	oltre 100 fino a 250	oltre 250 fino a 500	oltre 500 fino a 1 000	oltre 1 000 fino a 5 000	oltre 5 000 fino a 10 000	oltre 10 000	qualunque	0	oltre 0 fino a 1	oltre 1 fino a 2	oltre 2 fino a 5	oltre 5 fino a 10	oltre 10 fino a 25	oltre 25 fino a 50	oltre 50 fino a 100	oltre 100 fino a 250	oltre 250 fino a 500	oltre 500 fino a 1 000	oltre 1 000 fino a 5 000	oltre 5 000 fino a 10 000	oltre 10 000	qualunque
	Numeri assoluti													Numeri relativi																

PROVINCIA DI MESSINA.

da 0 a 5	1 416	5	25	48	40	18	10	1 562	68.37	0.24	1.21	2.32	1.93	0.87	0.48	75.42
» 6 » 10	311	2	7	6	10	13	3	1	1	354	15.02	0.10	0.34	0.29	0.48	0.63	0.14	0.05	0.05	17.09
» 11 » 25	60	1	2	3	4	18	6	1	95	2.90	0.05	0.10	0.14	0.19	0.87	0.29	0.05	4.59
» 26 » 50	17	2	4	3	4	2	1	33	0.82	0.10	0.19	0.14	0.19	0.10	0.05	1.59
» 51 » 100	6	..	2	2	2	2	2	1	2	..	1	20	0.29	..	0.10	0.10	0.10	0.10	0.10	0.05	0.10	..	0.05	0.97
» 101 » 250	1	..	2	1	..	1	5	0.05	..	0.10	0.05	..	0.05	0.24
» 251 » 500	1	1	2	0.05	0.05	0.10
» 501 » 1 000
oltre 1 000
QUALUNQUE ..	1 810	8	36	62	60	56	27	6	4	..	1	1	2 071	87.40	0.39	1.74	2.99	2.90	2.70	1.30	0.29	0.19	..	0.05	0.05	100.00

PROVINCIA DI PALERMO.

da 0 a 5	2 818	20	45	55	67	34	12	2	1	3 054	70.96	0.50	1.13	1.39	1.69	0.66	0.30	0.05	0.03	76.91
» 6 » 10	571	12	36	34	16	11	7	..	2	689	14.38	0.30	0.31	0.86	0.40	0.28	0.18	..	0.05	17.35
» 11 » 25	67	3	7	14	9	14	13	5	2	..	1	135	1.69	0.08	0.18	0.35	0.23	0.35	0.33	0.18	0.05	..	0.03	3.40
» 26 » 50	22	..	3	6	7	5	3	3	1	1	51	0.55	..	0.08	0.15	0.18	0.13	0.08	0.08	0.03	0.03	1.28
» 51 » 100	6	..	1	1	3	4	4	2	..	3	1	25	0.15	..	0.03	0.03	0.08	0.10	0.10	0.05	..	0.08	0.03	0.63
» 101 » 250	1	3	1	1	1	7	0.03	0.08	0.03	0.03	0.03	0.18
» 251 » 500	1	2	3	1	7	0.03	0.05	0.08	0.03	0.18
» 501 » 1 100	2	1	3	0.05	0.03	0.08
oltre 1 000
QUALUNQUE ..	3 485	35	92	110	105	69	40	16	10	4	3	2	3 971	87.76	0.38	2.32	2.77	2.64	1.74	1.01	0.40	0.25	0.10	0.08	0.05	100.00

PROVINCIA DI SIRACUSA.

da 0 a 5	2 101	12	33	71	20	31	3	2 271	80.07	0.46	1.26	2.71	0.76	1.18	0.11	86.55
» 6 » 10	246	1	6	5	1	5	7	2	273	9.37	0.04	0.23	0.19	0.04	0.19	0.27	0.08	10.40
» 11 » 25	34	1	..	1	2	4	2	1	2	1	..	1	49	1.30	0.04	..	0.04	0.08	0.15	0.08	0.04	0.08	0.04	..	0.04	1.87
» 26 » 50	7	..	1	1	1	3	1	1	1	16	0.27	..	0.04	0.04	0.04	0.11	0.04	0.04	0.04	0.61
» 51 » 100	4	1	..	1	2	8	0.15	0.04	..	0.04	0.08	0.30
» 101 » 250	3	2	..	2	7	0.11	0.08	..	0.08	0.27
» 251 » 500
» 501 » 1 000
oltre 1 000
QUALUNQUE ..	2 395	14	40	78	24	46	13	7	5	1	..	1	2 624	91.27	0.53	1.52	2.97	0.91	1.75	0.50	0.27	0.19	0.04	..	0.04	100.00

Segue TAVOLA XX*. — LE IMPRESE CENSITE NELLE DIVERSE CIRCOSCRIZIONI SONO IN PARI TEMPO DISTRIBUITE SECONDO LA GRANDEZZA DELL'ENERGIA MECCANICA UTILIZZATA E SECONDO IL NUMERO DELLE PERSONE OCCUPATE.

B. — Nelle provincie.

SCALA di classificazione delle imprese secondo il numero delle persone occupate	SCALA DI CLASSIFICAZIONE DELLE IMPRESE secondo il numero dei cavalli dinamici utilizzati														SCALA DI CLASSIFICAZIONE DELLE IMPRESE secondo il numero dei cavalli dinamici utilizzati															
	0	oltre 0 fino a 1	oltre 1 fino a 2	oltre 2 fino a 5	oltre 5 fino a 10	oltre 10 fino a 25	oltre 25 fino a 50	oltre 50 fino a 100	oltre 100 fino a 250	oltre 250 fino a 500	oltre 500 fino a 1 000	oltre 1 000 fino a 5 000	oltre 5 000 fino a 10 000	oltre 10 000	qualunque	0	oltre 0 fino a 1	oltre 1 fino a 2	oltre 2 fino a 5	oltre 5 fino a 10	oltre 10 fino a 25	oltre 25 fino a 50	oltre 50 fino a 100	oltre 100 fino a 250	oltre 250 fino a 500	oltre 500 fino a 1 000	oltre 1 000 fino a 5 000	oltre 5 000 fino a 10 000	oltre 10 000	qualunque
	Numeri assoluti														Numeri relativi															

PROVINCIA DI TRAPANI.

da 0 a 5	2 426	5	2	24	19	20	11	1	2 508	84.38	0.17	0.07	0.83	0.66	0.70	0.38	0.03	87.23
» 6 » 10	224	2	..	10	2	8	12	..	1	259	7.79	0.07	..	0.35	0.07	0.28	0.42	..	0.08	9.01
» 11 » 25	38	8	5	6	5	2	2	66	1.32	0.28	0.77	0.21	0.17	0.07	0.07	2.30
» 26 » 50	10	..	1	5	2	3	3	2	3	29	0.35	..	0.03	0.17	0.07	0.10	0.10	0.07	0.10	1.01
» 51 » 100	1	..	1	1	1	4	0.03	..	0.03	0.03	0.03	0.14
» 101 » 250	4	3	1	8	0.14	0.10	0.03	0.28
» 251 » 500
» 501 » 1 000	1	1	0.03	0.03
oltre 1 000	94.02
QUALUNQUE	2 703	7	4	47	28	41	32	5	8	2 875	94.02	0.24	0.14	1.63	0.97	1.43	1.11	0.17	0.28	100.00

PROVINCIA DI CAGLIARI.

da 0 a 5	1 600	15	80	22	29	15	3	1 714	74.94	0.70	1.41	1.03	1.36	0.70	0.14	80.28	
» 6 » 10	171	4	3	9	3	5	2	2	199	8.01	0.19	0.14	0.42	0.14	0.23	0.09	0.09	9.32
» 11 » 25	83	1	2	13	8	9	6	1	1	1	125	3.89	0.05	0.09	0.61	0.37	0.42	0.28	0.05	0.05	0.05	5.85
» 26 » 50	22	..	1	2	3	4	3	3	2	40	1.03	..	0.05	0.09	0.14	0.19	0.14	0.14	0.09	1.87
» 51 » 100	10	1	..	2	7	1	2	23	0.47	0.05	..	0.09	0.33	0.05	0.09	1.08
» 101 » 250	6	1	3	4	1	3	18	0.28	0.05	0.14	0.19	0.05	0.14	0.84
» 251 » 500	1	1	1	..	5	8	0.05	0.05	0.05	..	0.23	0.37
» 501 » 1 000	1	..	2	..	1	4	0.05	..	0.09	..	0.05	0.19
oltre 1 000	1	1	1	1	4	0.05	0.05	0.05	0.05	0.19
QUALUNQUE	1 893	20	36	48	45	38	28	8	2	1	1	2 135	88.67	0.94	1.69	2.25	2.11	1.78	1.31	0.37	0.70	0.09	0.05	0.05	100.00

PROVINCIA DI SASSARI.

da 0 a 5	1 361	16	48	63	39	55	7	1 589	72.39	0.85	2.55	3.35	2.07	2.93	0.37	84.52
» 6 » 10	176	..	1	6	6	9	2	200	9.36	..	0.05	0.32	0.32	0.48	0.11	10.64
» 11 » 25	51	4	4	4	..	1	2	66	2.71	0.21	0.21	0.21	..	0.05	0.11	3.51
» 26 » 50	7	1	..	1	2	11	0.37	0.05	..	0.05	0.11	0.59
» 51 » 100	2	1	..	1	1	5	0.11	0.05	..	0.05	0.05	0.27
» 101 » 250	2	2	..	3	..	1	8	0.11	0.11	..	0.16	..	0.05	0.43
» 251 » 500	1	1	0.05	0.05
» 501 » 1 000
oltre 1 000
QUALUNQUE	1 599	16	49	75	51	70	15	1	4	1 880	85.05	0.85	2.81	3.99	2.71	3.72	0.80	0.05	0.21	100.00

Segue TAVOLA XX*. — LE IMPRESE CENSITE NELLE DIVERSE CIRCOSCRIZIONI SONO IN PARI TEMPO DISTRIBUITE SECONDO LA GRANDEZZA DELL'ENERGIA MECCANICA UTILIZZATA E SECONDO IL NUMERO DELLE PERSONE OCCUPATE.

C. — Nei compartimenti e nel Regno.

Table with 3 main columns: SCALA di classificazione delle imprese secondo il numero delle persone occupate, SCALA DI CLASSIFICAZIONE DELLE IMPRESE secondo il numero dei cavalli dinamici utilizzati (Numeri assoluti), and SCALA DI CLASSIFICAZIONE DELLE IMPRESE secondo il numero dei cavalli dinamici utilizzati (Numeri relativi).

ROMA.

Data table for ROMA showing absolute and relative numbers of enterprises across various energy and occupancy categories.

ABRUZZI E MOLISE.

Data table for ABRUZZI E MOLISE showing absolute and relative numbers of enterprises across various energy and occupancy categories.

CAMPANIA.

Data table for CAMPANIA showing absolute and relative numbers of enterprises across various energy and occupancy categories.

PUGLIE.

Data table for PUGLIE showing absolute and relative numbers of enterprises across various energy and occupancy categories.

Segue TAVOLA XX*. — LE IMPRESE CENSITE NELLE DIVERSE CIRCOSCRIZIONI SONO IN PARI TEMPO DISTRIBUITE SECONDO LA GRANDEZZA DELL'ENERGIA MECCANICA UTILIZZATA E SECONDO IL NUMERO DELLE PERSONE OCCUPATE.

C. — Nei compartimenti e nel Regno.

SCALA di classificazione delle imprese secondo il numero delle persone occupate	SCALA DI CLASSIFICAZIONE DELLE IMPRESE secondo il numero dei cavalli dinamici utilizzati													SCALA DI CLASSIFICAZIONE DELLE IMPRESE secondo il numero dei cavalli dinamici utilizzati																
	0	oltre 0 fino a 1	oltre 1 fino a 2	oltre 2 fino a 5	oltre 5 fino a 10	oltre 10 fino a 25	oltre 25 fino a 50	oltre 50 fino a 100	oltre 100 fino a 250	oltre 250 fino a 500	oltre 500 fino a 1 000	oltre 1 000 fino a 5 000	oltre 5 000 fino a 10 000	oltre 10 000	qualunque	0	oltre 0 fino a 1	oltre 1 fino a 2	oltre 2 fino a 5	oltre 5 fino a 10	oltre 10 fino a 25	oltre 25 fino a 50	oltre 50 fino a 100	oltre 100 fino a 250	oltre 250 fino a 500	oltre 500 fino a 1 000	oltre 1 000 fino a 5 000	oltre 5 000 fino a 10 000	oltre 10 000	qualunque
	Numeri assoluti													Numeri relativi																

REGNO.

da 0 a 5	160 496	5 296	4 676	8 061	5 423	3 401	1 262	584	189	58	29	18	1	..	189 244	65.79	2.17	1.92	3.30	2.22	1.39	0.52	0.14	0.08	0.02	0.01	0.01	0.00	..	77.58
» 6 » 10	21 823	1 648	1 602	2 374	1 466	1 002	444	145	86	37	22	29	1	1	30 680	8.95	0.68	0.66	0.97	0.60	0.41	0.18	0.06	0.04	0.02	0.01	0.01	0.00	0.00	12.58
» 11 » 25	5 979	606	726	1 440	1 070	1 000	487	187	99	33	19	22	11	3	11 682	2.45	0.25	0.30	0.59	0.44	0.41	0.20	0.08	0.04	0.01	0.01	0.01	0.00	0.00	4.79
» 26 » 50	2 266	230	268	625	664	803	495	254	113	26	12	15	4	5	5 780	0.93	0.09	0.11	0.26	0.27	0.33	0.20	0.10	0.05	0.01	0.00	0.01	0.00	0.00	2.37
» 51 » 100	876	78	171	358	360	553	433	278	162	35	14	9	5	1	3 333	0.36	0.03	0.07	0.15	0.15	0.23	0.18	0.11	0.07	0.01	0.01	0.00	0.00	0.00	1.37
» 101 » 250	216	19	73	201	214	348	352	336	268	87	32	23	4	..	2 173	0.09	0.01	0.03	0.08	0.09	0.14	0.14	0.14	0.11	0.04	0.01	0.01	0.00	..	0.89
» 251 » 500	29	1	2	17	27	55	73	106	182	103	48	18	1	3	672	0.01	0.00	0.00	0.01	0.01	0.02	0.03	0.04	0.08	0.04	0.02	0.01	0.00	0.00	0.28
» 501 » 1 000	5	1	..	1	3	7	6	20	57	70	55	31	1	..	257	0.00	0.00	..	0.00	0.00	0.00	0.00	0.01	0.02	0.03	0.02	0.01	0.00	..	0.11
oltre 1 000 ..	1	1	1	6	10	21	25	34	3	3	105	0.00	0.00	0.00	0.00	0.00	0.01	0.01	0.01	0.00	0.00	0.04
QUALUNQUE ..	191 691	7 879	7 518	13 077	9 227	7 170	3 553	1 666	1 173	470	256	199	31	16	243 926	78.59	3.23	3.08	5.36	3.78	2.94	1.46	0.68	0.48	0.19	0.10	0.08	0.01	0.01	100.00

TAVOLA XXII*. — LE IMPRESE APPARTENENTI ALLE DIVERSE INDUSTRIE RILEVATE NELLE DIVERSE CIRCOSCRIZIONI, SONO DISTRIBUITE SECONDO LA GRANDEZZA DELL'ENERGIA MECCANICA UTILIZZATA.

A. — In otto comuni industrialmente importanti.

INDUSTRIE	SCALA DI CLASSIFICAZIONE DELLE IMPRESE secondo il numero dei cavalli dinamici utilizzati													SCALA DI CLASSIFICAZIONE DELLE IMPRESE secondo il numero dei cavalli dinamici utilizzati																
	0	oltre 0 fino a 1	oltre 1 fino a 2	oltre 2 fino a 5	oltre 5 fino a 10	oltre 10 fino a 25	oltre 25 fino a 50	oltre 50 fino a 100	oltre 100 fino a 250	oltre 250 fino a 500	oltre 500 fino a 1 000	oltre 1 000 fino a 5 000	oltre 5 000 fino a 10 000	oltre 10 000	qualunque	0	oltre 0 fino a 1	oltre 1 fino a 2	oltre 2 fino a 5	oltre 5 fino a 10	oltre 10 fino a 25	oltre 25 fino a 50	oltre 50 fino a 100	oltre 100 fino a 250	oltre 250 fino a 500	oltre 500 fino a 1 000	oltre 1 000 fino a 5 000	oltre 5 000 fino a 10 000	oltre 10 000	qualunque
	Numeri assoluti														Numeri relativi															
2-1 Miniere	—	—	—	—	—	—	—	—	—	—	—	—	—	—	—	—	—	—	—	—	—	—	—	—	—	—	—	—	—	—
2-2 Cave	28	1	29	9-66	0-34	10-00
3-(1,2) Legno e mate- rie analoghe	641	28	36	49	28	30	15	7	834	7-69	0-34	0-43	0-59	0-34	0-36	0-18	0-08	10-00	
3-6 (2-8) Lavorazione del cuoio e delle pelli	279	3	2	1	8	6	4	3	4	..	1	311	8-97	0-10	0-06	0-03	0-26	0-19	0-13	0-10	0-13	..	0-03	10-00	
3-7 Carta	59	3	9	14	5	1	91	6-48	0-33	0-99	1-54	0-55	0-11	10-00	
4-(1,2) Produzione e prime lavorazioni dei metalli	13	2	1	8	5	4	2	2	2	39	3-33	0-51	0-26	2-05	1-28	1-03	0-51	0-51	0-51	10-00	
4-(3-5) Successive lavo- razioni dei metalli, costruzioni meccani- che e lavorazione dei metalli preziosi	475	86	119	120	44	32	18	9	11	2	1	2	..	919	5-17	0-94	1-30	1-30	0-48	0-35	0-20	0-10	0-12	0-02	0-01	0-02	10-00	
4- Industrie che lavo- rano e utilizzano i metalli	513	88	128	135	60	40	22	13	15	3	4	2	..	1 023	5-01	0-86	1-25	1-32	0-59	0-39	0-22	0-13	0-15	0-03	0-04	0-02	10-00	
5-1 Preparazione e lavo- razione dei mine- rali	116	..	3	6	9	9	2	1	1	147	7-89	..	0-20	0-40	0-61	0-61	0-14	0-07	0-07	10-00	
6-1 Seta	4	5	1	5	15	2-67	3-33	0-67	3-33	10-00		
6-2 Cotone	1	..	3	1	1	1	..	1	8		
6-(1-8,01) Lavorazione delle fibre tessili	64	10	5	15	9	10	7	8	2	4	2	136	4-71	0-74	0-37	1-10	0-66	0-74	0-51	0-59	0-15	0-29	0-15	10-00	
7- Industrie chimiche	60	11	12	16	15	6	6	5	5	..	1	137	4-37	0-80	0-88	1-17	1-09	0-44	0-44	0-36	0-36	..	0-07	10-00	
8-1 Industrie poligra- fiche	22	24	25	35	15	15	2	2	1	141	1-56	1-70	1-77	2-48	1-06	1-06	0-14	0-14	0-07	10-00	
8-2 Produzione e distri- buzione di forza mo- trice, luce, ecc.	4	..	1	1	3	1	1	2	1	3	1	18	2-22	..	0-56	0-56	1-67	0-56	0-56	1-11	0-56	1-67	0-56	..	10-00	
2 — 0) INDUSTRIE IN COMPLESSO	3 657	280	354	339	190	150	69	50	34	8	10	5	1	5 147	7-11	0-54	0-69	0-66	0-37	0-29	0-13	0-10	0-07	0-01	0-02	0-01	0-00	..	10-00	

COMUNE DI GENOVA.

2-1 Miniere	—	—	—	—	—	—	—	—	—	—	—	—	—	—	—	—	—	—	—	—	—	—	—	—	—	—	—	—	—
2-2 Cave	2	2
3-(1,2) Legno e mate- rie analoghe	650	18	39	31	24	11	2	775	8-39	0-23	0-50	0-40	0-31	0-14	0-03	10-00	
3-6 (2-8) Lavorazione del cuoio e delle pelli	444	..	1	4	1	12	7	3	2	474	9-37	..	0-02	0-08	0-02	0-25	0-15	0-06	0-04	10-00	
3-7 Carta	44	1	..	1	46	9-57	0-22	..	0-22	10-00	
4-(1,2) Produzione e prime lavorazioni dei metalli	7	3	1	4	2	1	1	1	20	3-50	1-50	0-50	2-00	1-00	0-50	0-50	0-50	10-00	
4-(3-5) Successive lavo- razioni dei metalli, costruzioni meccani- che e lavorazione dei metalli preziosi	525	48	36	60	35	9	5	..	4	2	2	2	..	728	7-21	0-66	0-49	0-82	0-48	0-12	0-07	..	0-05	0-03	0-03	0-03	10-00
4- Industrie che lavo- rano e utilizzano i metalli	534	52	38	64	38	12	5	..	6	3	2	2	..	756	7-06	0-69	0-50	0-85	0-50	0-16	0-07	..	0-08	0-04	0-03	0-03	10-00
5-1 Preparazione e lavo- razione dei mine- rali	115	1	1	9	3	5	2	..	2	138	8-33	0-07	0-07	0-65	0-22	0-36	0-14	..	0-14	10-00
6-1 Seta	
6-2 Cotone	1	1	2	
6-(1-8,01) Lavorazione delle fibre tessili	33	4	2	2	2	2	45	7-33	0-89	0-44	0-44	0-44	0-44	10-00	
7- Industrie chimiche	138	..	2	7	9	8	2	2	1	169	8-17	..	0-12	0-41	0-53	0-47	0-12	0-12	0-06	10-00	
8-1 Industrie poligra- fiche	44	5	7	31	8	7	2	1	105	4-19	0-48	0-67	2-95	0-76	0-67	0-19	0-10	10-00	
8-2 Produzione e distri- buzione di forza mo- trice, luce, ecc.	11	1	..	1	1	1	1	2	2	..	2	3	1	26	4-23	0-38	..	0-38	0-38	0-38	0-38	0-77	0-77	..	0-77	1-15	..	0-38	10-00
2 — 0) INDUSTRIE IN COMPLESSO	3 694	161	172	308	149	71	23	11	14	4	5	5	1	4 618	8-00	0-35	0-37	0-67	0-32	0-15	0-05	0-02	0-03	0-01	0-01	0-01	..	0-00	10-00

Segue TAVOLA XXII*. — LE IMPRESE APPARTENENTI ALLE DIVERSE INDUSTRIE RILEVATE NELLE DIVERSE CIRCOSCRIZIONI, SONO DISTRIBUITE SECONDO LA GRANDEZZA DELL'ENERGIA MECCANICA UTILIZZATA.

A. — In otto comuni industrialmente importanti.

Table with 2 columns: SCALA DI CLASSIFICAZIONE DELLE IMPRESE secondo il numero dei cavalli dinamici utilizzati. Each column has 15 energy ranges and a 'qualsunque' category, with sub-headers for 'Numeri assoluti' and 'Numeri relativi'.

COMUNE DI MILANO.

Table for COMUNE DI MILANO showing industry distribution across energy ranges. Rows include categories like 2-1 Miniere, 2-2 Cave, 3 (1,2) Legno e materie analoghe, 3-6 (2-8) Lavorazione del cuoio e delle pelli, 3-7 Carta, 4 (1, 2) Produzione e prime lavorazioni dei metalli, 4 (3-5) Successive lavorazioni dei metalli, 4 Industrie che lavorano e utilizzano i metalli, 5-1 Preparazione e lavorazione dei minerali, 6-1 Seta, 6-2 Cotone, 6 (1-3, 6, 1) Lavorazione delle fibre tessili, 7 Industrie chimiche, 8-1 Industrie poligrafiche, 8-2 Produzione e distribuzione di forza motrice, luce, ecc., and 2 - 6 INDUSTRIE IN COMPLESSO.

COMUNE DI VENEZIA.

Table for COMUNE DI VENEZIA showing industry distribution across energy ranges. Rows include categories like 2-1 Miniere, 2-2 Cave, 3 (1, 2) Legno e materie analoghe, 3-6 (2-8) Lavorazione del cuoio e delle pelli, 3-7 Carta, 4 (1, 2) Produzione e prime lavorazioni dei metalli, 4 (3-5) Successive lavorazioni dei metalli, 4 Industrie che lavorano e utilizzano i metalli, 5-1 Preparazione e lavorazione dei minerali, 6-1 Seta, 6-2 Cotone, 6 (1-3, 6, 1) Lavorazione delle fibre tessili, 7 Industrie chimiche, 8-1 Industrie poligrafiche, 8-2 Produzione e distribuzione di forza motrice, luce, ecc., and 2 - 6 INDUSTRIE IN COMPLESSO.

Segue TAVOLA XXII*. — LE IMPRESE APPARTENENTI ALLE DIVERSE INDUSTRIE RILEVATE NELLE DIVERSE CIRCOSCRIZIONI, SONO DISTRIBUITE SECONDO LA GRANDEZZA DELL'ENERGIA MECCANICA UTILIZZATA.

A. — In otto comuni industrialmente importanti.

Table with 2 main columns: 'SCALA DI CLASSIFICAZIONE DELLE IMPRESE secondo il numero dei cavalli dinamici utilizzati' and 'SCALA DI CLASSIFICAZIONE DELLE IMPRESE secondo il numero dei cavalli dinamici utilizzati'. Each column has 14 sub-columns representing energy ranges from 0 to over 10,000 CV, plus a 'qualunque' category. The first column is for 'Numeri assoluti' and the second for 'Numeri relativi'.

COMUNE DI ROMA.

Main data table for 'COMUNE DI ROMA'. It lists 21 industrial categories (2-1 Miniere to 2 - w INDUSTRIE IN COMPLESSO) with columns for absolute and relative counts across 14 energy ranges. The last two columns show relative values for the 'qualunque' category.

COMUNE DI NAPOLI.

Main data table for 'COMUNE DI NAPOLI'. It lists 21 industrial categories (2-1 Miniere to 2 - w INDUSTRIE IN COMPLESSO) with columns for absolute and relative counts across 14 energy ranges. The last two columns show relative values for the 'qualunque' category.

Segue TAVOLA XXII*. — LE IMPRESE APPARTENENTI ALLE DIVERSE INDUSTRIE RILEVATE NELLE DIVERSE CIRCOSCRIZIONI,
SONO DISTRIBUITE SECONDO LA GRANDEZZA DELL'ENERGIA MECCANICA UTILIZZATA.

B. — Nelle provincie.

INDUSTRIE	SCALA DI CLASSIFICAZIONE DELLE IMPRESE secondo il numero dei cavalli dinamici utilizzati														SCALA DI CLASSIFICAZIONE DELLE IMPRESE secondo il numero dei cavalli dinamici utilizzati															
	0	oltre 0 fino a 1	oltre 1 fino a 2	oltre 2 fino a 5	oltre 5 fino a 10	oltre 10 fino a 25	oltre 25 fino a 50	oltre 50 fino a 100	oltre 100 fino a 250	oltre 250 fino a 500	oltre 500 fino a 1 000	oltre 1 000 fino a 5 000	oltre 5 000 fino a 10 000	oltre 10 000	qualunque	0	oltre 0 fino a 1	oltre 1 fino a 2	oltre 2 fino a 5	oltre 5 fino a 10	oltre 10 fino a 25	oltre 25 fino a 50	oltre 50 fino a 100	oltre 100 fino a 250	oltre 250 fino a 500	oltre 500 fino a 1 000	oltre 1 000 fino a 5 000	oltre 5 000 fino a 10 000	oltre 10 000	qualunque
	Numeri assoluti															Numeri relativi														

PROVINCIA DI ALESSANDRIA.

2-1 Miniere	-	-	-	-	-	-	-	-	-	-	-	-	-	-	-	105	7.90	0.10	..	0.57	0.67	0.29	0.48																
2-2 Cave	83	1	..	6	7	3	5	1 220	8.23	0.14	0.17	0.78	0.50	0.14	0.04	10.00															
3-(1,2) Legno e mate- rie analoghe	1 004	17	21	95	61	17	5	489	9.57	0.04	0.12	0.10	0.04	0.10	0.02	10.00															
3-6 (2-8) Lavorazione del cuoio e delle pelli	468	2	6	5	2	5	1	17	8.24	1.18	..	0.59	10.00															
3-7 Carta	14	2	..	1	25	1.20	..	2.00	4.00	2.40	0.40	10.00															
4-(1,2) Produzione e prime lavorazioni dei metalli	3	..	5	10	6	1	965	8.48	0.40	0.37	0.33	0.17	0.13	0.08	0.01	0.01	0.01	10.00															
4-(3-5) Successive lavo- razioni dei metalli, costruzioni meccaniche e lavorazione dei metalli preziosi	818	39	36	32	16	13	8	1	1	1	990	8.29	0.39	0.41	0.42	0.22	0.14	0.08	0.01	0.01	0.01	10.00															
4-Industrie che lavo- rano e utilizzano i metalli	821	39	41	42	22	14	8	1	1	1	374	8.05	0.19	0.05	0.32	0.21	0.21	0.27	0.21	0.27	0.19	0.03	10.00															
5-1 Preparazione e la- vorazione dei mine- rali	301	7	2	12	8	8	10	8	10	7	1	40	2.50	..	1.00	2.50	2.00	1.25	0.75	10.00															
6-1 Seta	10	..	4	10	8	5	3	8	10.00															
6-2 Cotone	1	1	5	1	95	4.63	0.21	0.74	1.16	0.84	0.63	0.53	0.11	0.53	0.22	0.32	0.11	10.00															
6-(1-8, o 1) Lavorazione delle fibre tessili	44	2	7	11	8	6	5	1	5	2	3	1	187	4.53	1.02	0.80	0.88	0.80	0.88	0.51	0.29	0.15	0.15	10.00															
7-Industrie chimiche.	62	14	11	12	11	12	7	4	2	2	69	4.64	1.74	2.46	0.72	0.43	10.00															
8-1 Industrie poligra- fiche	32	12	17	5	3	43	2.56	0.47	1.40	1.40	0.47	0.70	1.63	0.47	0.38	10.00															
8-2 Produzione e distri- buzione di forza mo- trice, luce, ecc.	11	2	6	6	2	3	7	2	4	4 020	184	185	273	189	144	98	28	29	15	8	1	5 174	7.77	0.36	0.36	0.53	0.37	0.28	0.19	0.05	0.06	0.03	0.02	0.00	10.00
2 - O INDUSTRIE IN COMPLESSO	4 020	184	185	273	189	144	98	28	29	15	8	1	5 174	7.77	0.36	0.36	0.53	0.37	0.28	0.19	0.05	0.06	0.03	0.02	0.00	10.00														

PROVINCIA DI CUNEO.

2-1 Miniere	2	1	3		
2-2 Cave	222	1	..	1	3	1	228	9.74	0.04	..	0.04	0.13	0.04	10.00
3-(1,2) Legno e mate- rie analoghe	650	38	42	77	45	23	4	1	880	7.39	0.43	0.48	0.87	0.51	0.26	0.05	0.01	10.00
3-6 (2-8) Lavorazione del cuoio e delle pelli	447	1	3	6	8	9	2	1	1	478	9.35	0.02	0.06	0.13	0.17	0.19	0.04	0.02	0.02	10.00
3-7 Carta	7	1	1	2	2	1	..	1	15	4.66	0.67	0.67	1.33	1.33	0.67	..	0.67	10.00	
4-(1,2) Produzione e prime lavorazioni dei metalli	3	4	6	29	12	7	2	63	0.48	0.63	0.35	4.60	1.90	1.11	0.32	10.00
4-(3-5) Successive lavo- razioni dei metalli, costruzioni meccaniche e lavorazione dei metalli preziosi	508	18	31	31	8	11	2	1	610	8.33	0.30	0.51	0.51	0.13	0.18	0.03	0.02	10.00
4-Industrie che lavo- rano e utilizzano i metalli	513	23	38	62	20	20	5	1	682	7.52	0.34	0.56	0.91	0.29	0.29	0.07	0.01	10.00
5-1 Preparazione e la- vorazione dei mine- rali	230	1	4	4	13	13	7	1	273	8.42	0.04	0.15	0.15	0.48	0.48	0.26	0.04	10.00
6-1 Seta	6	..	4	8	15	12	9	2	1	57	1.05	..	0.70	1.40	2.63	2.11	1.58	0.35	0.18	10.00
6-2 Cotone	9	1	2	1	1	1	15	6.00	0.67	1.33	0.67	0.67	0.67	10.00	
6-(1-8, o 1) Lavorazione delle fibre tessili	80	1	4	10	17	14	9	4	2	2	2	145	5.51	0.07	0.28	0.69	1.17	0.97	0.62	0.28	0.14	0.14	0.14	10.00
7-Industrie chimiche.	22	11	7	7	7	5	6	2	..	1	68	3.24	1.62	1.03	1.03	1.03	0.74	0.88	0.29	..	0.15	10.00
8-1 Industrie poligra- fiche	14	10	10	6	1	41	3.41	2.44	2.44	1.46	0.24	10.00
8-2 Produzione e distri- buzione di forza mo- trice, luce, ecc.	23	5	6	18	12	11	4	1	2	2	84	2.74	0.60	0.71	2.14	1.43	1.31	0.48	0.12	..	0.24	10.00
2 - O INDUSTRIE IN COMPLESSO	3 442	150	206	318	280	216	84	29	12	7	4	3	4 751	7.24	0.32	0.43	0.67	0.59	0.45	0.18	0.06	0.03	0.01	0.01	0.01	10.00

Segue TAVOLA XXII*. — LE IMPRESE APPARTENENTI ALLE DIVERSE INDUSTRIE RILEVATE NELLE DIVERSE CIRCOSCRIZIONI, SONO DISTRIBUITE SECONDO LA GRANDEZZA DELL'ENERGIA MECCANICA UTILIZZATA.

B. — Nelle provincie.

SCALA DI CLASSIFICAZIONE DELLE IMPRESE secondo il numero dei cavalli dinamici utilizzati. This section contains two identical headers for the classification scales, one for absolute numbers and one for relative numbers, listing energy categories from 0 to over 10,000 horsepower.

PROVINCIA DI NOVARA.

Table for the Province of Novara showing the distribution of enterprises across various industries (e.g., Miniere, Cave, Legno e materie analoghe) and energy levels. Columns include absolute counts and relative percentages for each energy category.

PROVINCIA DI TORINO.

Table for the Province of Turin showing the distribution of enterprises across various industries and energy levels, similar in structure to the Novara table, with absolute counts and relative percentages.

Segue TAVOLA XXII*. — LE IMPRESE APPARTENENTI ALLE DIVERSE INDUSTRIE RILEVATE NELLE DIVERSE CIRCOSCRIZIONI, SONO DISTRIBUITE SECONDO LA GRANDEZZA DELL'ENERGIA MECCANICA UTILIZZATA.

B. — Nelle provincie.

INDUSTRIE	SCALA DI CLASSIFICAZIONE DELLE IMPRESE secondo il numero dei cavalli dinamici utilizzati													SCALA DI CLASSIFICAZIONE DELLE IMPRESE secondo il numero dei cavalli dinamici utilizzati																
	0	oltre 0 fino a 1	oltre 1 fino a 2	oltre 2 fino a 5	oltre 5 fino a 10	oltre 10 fino a 25	oltre 25 fino a 50	oltre 50 fino a 100	oltre 100 fino a 250	oltre 250 fino a 500	oltre 500 fino a 1 000	oltre 1 000 fino a 5 000	oltre 5 000 fino a 10 000	oltre 10 000	qualunque	0	oltre 0 fino a 1	oltre 1 fino a 2	oltre 2 fino a 5	oltre 5 fino a 10	oltre 10 fino a 25	oltre 25 fino a 50	oltre 50 fino a 100	oltre 100 fino a 250	oltre 250 fino a 500	oltre 500 fino a 1 000	oltre 1 000 fino a 5 000	oltre 5 000 fino a 10 000	oltre 10 000	qualunque
	Numeri assoluti														Numeri relativi															

PROVINCIA DI BERGAMO.

2-1 Miniere.	12	1	1	2	1	1	18	6.67	0.56	0.56	1.11	0.56	0.56	10.00
2-2 Cave	57	..	2	1	..	1	2	63	9.05	..	0.32	0.16	..	0.16	0.32	10.00
3 (1,2) Legno e mate- rie analoghe	596	31	32	52	17	10	1	679	7.89	0.46	0.47	0.77	0.25	0.15	0.01	10.00
3-6 (2-8) Lavorazione del cuoio e delle pelli	262	3	3	1	1	2	..	1	273	9.60	0.11	0.11	0.04	0.04	0.07	..	0.04	10.00
3-7 Carta	17	1	..	1	..	3	1	3	2	28	6.07	0.36	..	0.36	..	1.07	0.36	1.07	0.71	10.00
4 (1,2) Produzione e prime lavorazioni dei metalli	3	..	3	10	7	3	2	..	1	1	30	1.00	..	1.00	3.33	2.33	1.00	0.67	..	0.33	0.33	10.00
4 (3-5) Successive lavo- razioni dei metalli, costruzioni meccani- che e lavorazione dei metalli preziosi	334	48	27	25	8	4	2	1	449	7.44	1.07	0.60	0.56	0.18	0.09	0.04	0.02	10.00
4 Industrie che lavo- rano e utilizzano i metalli	340	49	30	35	17	8	6	2	1	2	490	6.94	1.00	0.61	0.71	0.35	0.16	0.12	0.04	0.02	0.04	10.00
5-1 Preparazione e lavo- razione dei mine- rali	95	3	2	6	5	20	11	4	6	..	2	154	6.17	0.19	0.13	0.39	0.32	1.30	0.71	0.26	0.39	..	0.13	10.00
6-1 Seta	1	20	37	50	30	21	9	3	1	172	0.06	1.16	2.15	2.91	1.74	1.22	0.52	0.17	0.06	10.00
6-2 Cotone	10	..	1	2	1	1	2	5	12	2	4	3	43	2.33	..	0.23	0.47	0.23	0.23	0.47	1.16	2.79	0.47	0.93	0.70	10.00
6 (1-3, 6, 1) Lavorazione delle fibre tessili	26	21	39	55	36	26	17	11	20	6	8	7	272	0.96	0.77	1.43	2.02	1.32	0.96	0.62	0.40	0.74	0.22	0.29	0.26	10.00
7 Industrie chimiche	24	7	7	3	..	2	3	1	3	50	4.80	1.40	1.40	0.60	..	0.40	0.60	0.20	0.60	10.00
8-1 Industrie poligra- fiche	15	11	1	4	2	2	..	2	37	4.05	2.97	0.27	1.08	0.54	0.54	..	0.54	10.00
8-2 Produzione e distri- buzione di forza mo- trice, luce, ecc.	22	..	1	1	2	2	1	2	3	6	4	8	52	4.23	..	0.19	0.19	0.38	0.38	0.19	0.38	0.58	1.15	0.77	1.54	10.00
2 — ω INDUSTRIE IN COMPLESSO	2 071	230	192	304	158	104	54	31	39	11	14	17	3 225	6.42	0.71	0.60	0.94	0.49	0.32	0.17	0.10	0.12	0.03	0.04	0.05	10.00

PROVINCIA DI BRESCIA.

2-1 Miniere.	5	5
2-2 Cave	41	..	1	..	2	1	45	9.11	..	0.22	..	0.44	0.22	10.00
3 (1,2) Legno e mate- rie analoghe	583	38	44	64	41	11	4	1	1	787	7.41	0.48	0.56	0.81	0.52	0.14	0.05	0.01	0.01	10.00
3-6 (2-8) Lavorazione del cuoio e delle pelli	292	4	4	6	4	5	5	2	322	9.07	0.12	0.12	0.19	0.12	0.16	0.16	0.06	10.00
3-7 Carta	10	1	..	1	5	5	5	1	2	1	31	3.23	0.32	..	0.32	1.61	1.61	1.61	0.32	0.65	0.32	10.00
4 (1,2) Produzione e prime lavorazioni dei metalli	3	8	21	61	33	14	2	1	..	2	145	0.21	0.55	1.45	4.21	2.28	0.97	0.14	0.07	..	0.14	10.00
4 (3-5) Successive lavo- razioni dei metalli, costruzioni meccani- che e lavorazione dei metalli preziosi	517	59	47	98	28	24	10	4	2	3	1	793	6.52	0.74	0.59	1.24	0.35	0.30	0.13	0.05	0.03	0.04	0.01	10.00
4 Industrie che lavo- rano e utilizzano i metalli	520	68	69	160	61	39	12	5	3	5	1	1	944	5.51	0.72	0.73	1.69	0.65	0.41	0.19	0.05	0.03	0.05	0.01	0.01	10.00
5-1 Preparazione e lavo- razione dei mine- rali	114	3	5	15	4	12	10	2	2	1	168	6.79	0.18	0.30	0.89	0.24	0.71	0.60	0.12	0.12	0.06	10.00
6-1 Seta	11	11	10	26	16	8	3	3	88	1.25	1.25	1.14	2.95	1.82	0.91	0.34	0.34	10.00
6-2 Cotone	3	2	2	3	1	4	3	2	2	22	1.36	0.91	0.91	1.36	0.45	1.32	1.36	0.91	0.91	10.00
6 (1-3, 6, 1) Lavorazione delle fibre tessili	37	16	12	30	20	19	8	7	7	6	4	3	169	2.19	0.95	0.71	1.78	1.18	1.12	0.47	0.41	0.41	0.36	0.24	0.18	10.00
7 Industrie chimiche	36	8	11	6	2	4	4	4	1	1	..	77	4.68	1.04	1.43	0.78	0.26	0.52	0.52	0.52	0.13	0.13	..	10.00
8-1 Industrie poligra- fiche	16	4	7	13	2	2	44	3.64	0.91	1.59	2.95	0.45	0.45	10.00
8-2 Produzione e distri- buzione di forza mo- trice, luce, ecc.	5	..	2	..	6	9	12	4	8	5	3	8	..	2	64	0.78	..	0.31	..	0.94	1.41	1.88	0.63	1.25	0.78	0.47	1.25	..	0.31	10.00
2 — ω INDUSTRIE IN COMPLESSO	2 445	282	280	520	304	176	83	29	27	18	8	14	1	2	4 139	5.84	0.87	0.67	1.24	0.73	0.42	0.20	0.07	0.06	0.04	0.02	0.03	0.00	0.00	10.00

Segue TAVOLA XXII*. — LE IMPRESE APPARTENENTI ALLE DIVERSE INDUSTRIE RILEVATE NELLE DIVERSE CIRCOSCRIZIONI, SONO DISTRIBUITE SECONDO LA GRANDEZZA DELL'ENERGIA MECCANICA UTILIZZATA.

B. — Nelle provincie.

INDUSTRIE	SCALA DI CLASSIFICAZIONE DELLE IMPRESE secondo il numero dei cavalli dinamici utilizzati													SCALA DI CLASSIFICAZIONE DELLE IMPRESE secondo il numero dei cavalli dinamici utilizzati																
	0	oltre 0 fino a 1	oltre 1 fino a 2	oltre 2 fino a 5	oltre 5 fino a 10	oltre 10 fino a 25	oltre 25 fino a 50	oltre 50 fino a 100	oltre 100 fino a 250	oltre 250 fino a 500	oltre 500 fino a 1 000	oltre 1 000 fino a 5 000	oltre 5 000 fino a 10 000	oltre 10 000	qualsunque	0	oltre 0 fino a 1	oltre 1 fino a 2	oltre 2 fino a 5	oltre 5 fino a 10	oltre 10 fino a 25	oltre 25 fino a 50	oltre 50 fino a 100	oltre 100 fino a 250	oltre 250 fino a 500	oltre 500 fino a 1 000	oltre 1 000 fino a 5 000	oltre 5 000 fino a 10 000	oltre 10 000	qualsunque
	Numeri assoluti													Numeri relativi																

PROVINCIA DI COMO.

2-1 Miniere	1	1	
2-2 Cave	132	..	2	6	3	7	..	1	141	8-65	..	0-11	0-43	0-21	0-50	..	0-07	10-00		
3- (1, 2) Legno e materie analoghe	1 076	112	72	79	36	21	7	1 403	7-67	0-80	0-51	0-56	0-26	0-15	0-05	10-00		
3-6 (2-8) Lavorazione del cuoio e delle pelli	441	10	11	5	5	1	2	1	476	9-26	0-21	0-23	0-11	0-11	0-02	0-04	0-02	10-00		
3-7 Carta	18	2	..	4	6	13	6	3	2	1	2	57	3-16	0-35	..	0-70	1-05	2-28	1-05	0-53	0-35	0-18	0-35	10-00		
4- (1, 2) Produzione e prime lavorazioni dei metalli	3	2	5	11	11	15	3	1	..	1	1	53	0-57	0-38	0-94	2-08	2-08	2-83	0-57	0-19	..	0-19	0-19	10-00		
4- (3-5) Successive lavorazioni dei metalli, costruzioni meccaniche e lavorazione dei metalli preziosi	553	148	71	61	25	15	5	6	3	887	6-23	1-67	0-80	0-69	0-23	0-17	0-06	0-07	0-03	10-00	
4- Industrie che lavorano e utilizzano i metalli	566	158	76	75	50	41	20	7	3	2	1	999	5-66	1-58	0-76	0-75	0-50	0-41	0-20	0-07	0-03	0-02	0-01	10-00	
5-1 Preparazione e lavorazione dei minerali	219	6	10	8	13	15	10	4	4	1	290	7-55	0-21	0-34	0-28	0-45	0-52	0-34	0-14	0-14	0-03	10-00	
6-1 Seta	90	121	74	134	75	71	24	17	9	1	1	617	1-46	1-96	1-20	2-17	1-22	1-15	0-39	0-28	0-15	0-02	0-02	10-00	
7-2 Cotone	26	20	4	8	7	3	6	8	12	4	1	99	2-63	2-02	0-40	0-81	0-71	0-30	0-61	0-81	1-21	0-40	0-10	10-00	
6- (1-8, ω1) Lavorazione delle fibre tessili	143	150	80	148	84	81	35	28	25	6	3	1	784	1-82	1-91	1-02	1-89	1-07	1-03	0-45	0-36	0-32	0-08	0-04	0-01	10-00	
7- Industrie chimiche	47	25	6	11	2	3	2	1	1	98	4-80	2-55	0-61	1-12	0-20	0-31	0-20	0-10	0-10	10-00
8-1 Industrie poligrafiche	16	25	13	9	3	2	1	69	2-32	3-62	1-88	1-30	0-43	0-29	0-14	10-00
8-2 Produzione e distribuzione di forza motrice, luce, ecc.	13	5	2	4	5	4	5	10	11	2	2	3	1	1	68	1-91	0-74	0-29	0-59	0-74	0-59	0-74	1-47	1-62	0-29	0-29	0-44	0-15	0-15	10-00		
2 — ω INDUSTRIE IN COMPLESSO	3 865	681	405	483	270	214	102	57	50	11	8	5	1	1	6 153	6-23	1-11	0-66	0-78	0-44	0-35	0-17	0-09	0-08	0-02	0-01	0-01	0-00	0-00	10-00		

PROVINCIA DI CREMONA.

2-1 Miniere	1	
2-2 Cave	1	1	
3- (1, 2) Legno e materie analoghe	484	15	16	31	23	10	5	1	1	586	8-26	0-26	0-27	0-53	0-39	0-17	0-09	0-02	0-02	10-00	
3-6 (2-8) Lavorazione del cuoio e delle pelli	204	1	205	9-95	0-05	10-00	
3-7 Carta	6	1	1	1	2	11	5-45	0-91	0-91	0-91	1-82	10-00	
4- (1, 2) Produzione e prime lavorazioni dei metalli	1	2	1	4		
4- (3-5) Successive lavorazioni dei metalli, costruzioni meccaniche e lavorazione dei metalli preziosi	406	30	15	16	2	3	1	1	474	8-57	0-63	0-32	0-34	0-04	0-06	0-02	0-02	10-00
4- Industrie che lavorano e utilizzano i metalli	410	30	15	16	4	4	1	1	481	8-52	0-62	0-31	0-33	0-08	0-08	0-02	0-02	10-00
5-1 Preparazione e lavorazione dei minerali	80	8	1	5	..	1	2	3	2	1	103	7-77	0-78	0-10	0-49	..	0-10	0-19	0-29	0-19	0-10	10-00	
6-1 Seta	7	12	5	19	13	8	4	1	69	1-01	1-74	0-72	2-75	1-88	1-16	0-58	0-14	10-00	
7-2 Cotone	2	1	1	..	1	5		
6- (1-8, ω1) Lavorazione delle fibre tessili	42	14	8	21	16	9	7	1	1	119	3-53	1-18	0-67	1-76	1-34	0-76	0-59	0-08	0-08	10-00	
7- Industrie chimiche	18	11	3	3	2	..	1	2	40	4-50	2-75	0-75	0-75	0-50	..	0-25	0-50	10-00	
8-1 Industrie poligrafiche	18	8	5	3	..	1	1	36	5-00	2-22	1-39	0-83	..	0-28	0-28	10-00	
8-2 Produzione e distribuzione di forza motrice, luce, ecc.	5	..	1	2	4	2	7	2	2	2	27	1-85	..	0-37	0-74	1-48	0-74	2-59	0-74	0-74	0-74	10-00	
2 — ω INDUSTRIE IN COMPLESSO	2 033	165	132	224	125	70	36	17	7	3	2 812	7-23	0-59	0-47	0-80	0-44	0-25	0-13	0-06	0-02	0-01	10-00	

Segue TAVOLA XXII*. — LE IMPRESE APPARTENENTI ALLE DIVERSE INDUSTRIE RILEVATE NELLE DIVERSE CIRCOSCRIZIONI, SONO DISTRIBUITE SECONDO LA GRANDEZZA DELL'ENERGIA MECCANICA UTILIZZATA.

B. — Nelle provincie.

Table with 2 main columns: 'SCALA DI CLASSIFICAZIONE DELLE IMPRESE secondo il numero dei cavalli dinamici utilizzati' (Numeri assoluti) and 'SCALA DI CLASSIFICAZIONE DELLE IMPRESE secondo il numero dei cavalli dinamici utilizzati' (Numeri relativi). Each column has 14 sub-columns representing energy ranges from 0 to 10,000+ hp.

PROVINCIA DI PAVIA.

Table for PAVIA showing industry categories and their distribution across energy ranges. Includes categories like Miniere, Cave, Legno e materie analoghe, Lavorazione del cuoio e delle pelli, Carta, etc.

PROVINCIA DI SONDRIO.

Table for SONDRIO showing industry categories and their distribution across energy ranges. Includes categories like Miniere, Cave, Legno e materie analoghe, Lavorazione del cuoio e delle pelli, Carta, etc.

Segue TAVOLA XXII*. — LE IMPRESE APPARTENENTI ALLE DIVERSE INDUSTRIE RILEVATE NELLE DIVERSE CIRCOSCRIZIONI, SONO DISTRIBUITE SECONDO LA GRANDEZZA DELL'ENERGIA MECCANICA UTILIZZATA.

B. — Nelle provincie.

INDUSTRIE	SCALA DI CLASSIFICAZIONE DELLE IMPRESE secondo il numero dei cavalli dinamici utilizzati													SCALA DI CLASSIFICAZIONE DELLE IMPRESE secondo il numero dei cavalli dinamici utilizzati																
	0	oltre 0 fino a 1	oltre 1 fino a 2	oltre 2 fino a 5	oltre 5 fino a 10	oltre 10 fino a 25	oltre 25 fino a 50	oltre 50 fino a 100	oltre 100 fino a 250	oltre 250 fino a 500	oltre 500 fino a 1 000	oltre 1 000 fino a 5 000	oltre 5 000 fino a 10 000	oltre 10 000	qualunque	0	oltre 0 fino a 1	oltre 1 fino a 2	oltre 2 fino a 5	oltre 5 fino a 10	oltre 10 fino a 25	oltre 25 fino a 50	oltre 50 fino a 100	oltre 100 fino a 250	oltre 250 fino a 500	oltre 500 fino a 1 000	oltre 1 000 fino a 5 000	oltre 5 000 fino a 10 000	oltre 10 000	qualunque
	Numeri assoluti													Numeri relativi																

PROVINCIA DI ROVIGO.

2-1 Miniere.	—	—	—	—	—	—	—	—	—	—	—	—	—	—	—	—	—	—	—	—	—	—	—	—	—	—	—	—	—	—	—	—
2-2 Cave	—	—	—	—	—	—	—	—	—	—	—	—	—	—	—	—	—	—	—	—	—	—	—	—	—	—	—	—	—	—	—	—
3 (1,2) Legno e mate- rie analoghe	324	..	1	4	4	3	1	337	9-61	..	0-03	0-12	0-12	0-09	0-03	10-00	
3-6 (2-8) Lavorazione del cuoio e delle pelli	178	1	179	9-94	0-06	10-00	
3-7 Carta	2	2
4 (1,2) Produzione e prime lavorazioni dei metalli	—	—	—	—	—	—	—	—	—	—	—	—	—	—	—	—	—	—	—	—	—	—	—	—	—	—	—	—	—	—	—	—
4 (3-5) Successive lavo- razioni dei metalli, costruzioni meccani- che e lavorazione dei metalli	262	2	2	7	273	9-60	0-07	0-07	0-26	10-00
4 Industrie che lavo- rano e utilizzano i metalli	268	2	2	7	279	9-61	0-07	0-07	0-25	10-00
5-1 Preparazione e lavo- razione dei mine- rali	60	1	..	2	1	4	68	8-82	0-15	..	0-29	0-15	0-59	10-00	
6-1 Seta	—	—	—	—	—	—	—	—	—	—	—	—	—	—	—	—	—	—	—	—	—	—	—	—	—	—	—	—	—	—	—	—
7-2 Cotone	1	1
6 (1-8, o1) Lavorazione delle fibre tessili . .	35	2	..	1	1	1	40	8-75	0-50	..	0-25	0-25	0-25	10-00	
7 Industrie chimiche.	17	..	4	3	1	1	2	1	2	2	38	5-15	..	1-21	0-91	0-30	0-30	0-61	0-30	0-61	0-61	10-00	
8-1 Industrie poligra- fiche	14	1	1	1	1	18	7-78	0-56	0-56	0-56	0-56	10-00
8-2 Produzione e distri- buzione di forza mo- trice, luce, ecc. . . .	11	2	2	1	3	2	2	3	26	4-23	0-77	0-77	0-38	1-15	0-77	0-77	1-15	10-00	
2 — (o) INDUSTRIE IN COMPLESSO	1 221	13	11	82	29	28	34	10	7	4	..	2	1 441	8-47	0-09	0-08	0-57	0-20	0-19	0-24	0-07	0-05	0-03	..	0-01	10-00		

PROVINCIA DI TREVISO.

2-1 Miniere.	—	—	—	—	—	—	—	—	—	—	—	—	—	—	—	—	—	—	—	—	—	—	—	—	—	—	—	—	—	—	—	—
2-2 Cave	17	17	10-00	10-00	
3 (1,2) Legno e mate- rie analoghe	480	6	20	33	19	13	2	1	574	8-36	0-10	0-35	0-57	0-33	0-23	0-03	0-02	10-00	
3-6 (2-8) Lavorazione del cuoio e delle pelli	211	1	212	9-95	0-05	10-00	
3-7 Carta	6	3	6	2	3	20	3-00	1-50	3-00	1-00	1-50	10-00	
4 (1,2) Produzione e prime lavorazioni dei metalli	2	..	4	5	11	1-82	..	3-64	4-55	10-00	
4 (3-5) Successive lavo- razioni dei metalli, costruzioni meccani- che e lavorazione dei metalli preziosi . . .	463	23	10	20	8	2	1	1	528	8-77	0-44	0-19	0-38	0-15	0-04	0-02	0-02	10-00	
4 Industrie che lavo- rano e utilizzano i metalli	474	23	15	26	10	2	2	1	553	8-57	0-42	0-27	0-47	0-18	0-04	0-04	0-02	10-00
5-1 Preparazione e lavo- razione dei mine- rali	100	1	..	2	6	5	11	2	1	1	129	7-75	0-08	..	0-16	0-47	0-39	0-85	0-16	0-08	0-08	10-00	
6-1 Seta	13	3	6	14	8	4	3	1	52	2-50	0-58	1-15	2-69	1-54	0-77	0-58	0-19	10-00
7-2 Cotone	3	1	..	1	1	2	1	9
6 (1-8, o1) Lavorazione delle fibre tessili . .	50	4	10	24	10	10	4	1	1	3	1	118	4-24	0-34	0-85	2-03	0-85	0-85	0-34	0-08	0-08	0-25	0-08	10-00	
7 Industrie chimiche.	73	9	4	6	5	4	1	1	103	7-09	0-87	0-39	0-58	0-49	0-39	0-10	0-10	10-00
8-1 Industrie poligra- fiche	15	3	3	1	4	26	5-77	1-15	1-15	0-38	1-54	10-00
8-2 Produzione e distri- buzione di forza mo- trice, luce, ecc. . . .	6	2	4	8	3	7	3	1	2	36	1-67	0-56	1-11	2-22	0-83	1-94	0-83	0-28	0-56	10-00	
2 — (o) INDUSTRIE IN COMPLESSO	2 000	64	107	211	136	113	53	14	16	9	2	2	2 727	7-33	0-23	0-39	0-77	0-50	0-41	0-19	0-05	0-06	0-03	0-01	0-01	10-00		

Segue TAVOLA XXII*. — LE IMPRESE APPARTENENTI ALLE DIVERSE INDUSTRIE RILEVATE NELLE DIVERSE CIRCOSCRIZIONI, SONO DISTRIBUITE SECONDO LA GRANDEZZA DELL'ENERGIA MECCANICA UTILIZZATA.

B. — Nelle provincie.

INDUSTRIE	SCALA DI CLASSIFICAZIONE DELLE IMPRESE secondo il numero dei cavalli dinamici utilizzati													SCALA DI CLASSIFICAZIONE DELLE IMPRESE secondo il numero dei cavalli dinamici utilizzati																
	0	oltre 0 fino a 1	oltre 1 fino a 2	oltre 2 fino a 5	oltre 5 fino a 10	oltre 10 fino a 25	oltre 25 fino a 50	oltre 50 fino a 100	oltre 100 fino a 250	oltre 250 fino a 500	oltre 500 fino a 1 000	oltre 1 000 fino a 5 000	oltre 5 000 fino a 10 000	oltre 10 000	qualunque	0	oltre 0 fino a 1	oltre 1 fino a 2	oltre 2 fino a 5	oltre 5 fino a 10	oltre 10 fino a 25	oltre 25 fino a 50	oltre 50 fino a 100	oltre 100 fino a 250	oltre 250 fino a 500	oltre 500 fino a 1 000	oltre 1 000 fino a 5 000	oltre 5 000 fino a 10 000	oltre 10 000	qualunque
	Numeri assoluti													Numeri relativi																

PROVINCIA DI UDINE.

2-1 Miniere.	1	1
2-2 Cave	29	1	2	1	27	8-52	0-37	0-74	0-37	10-00
3- (1, 2) Legno e materie analoghe	596	6	8	36	41	43	9	8	1	748	7-97	0-08	0-11	0-48	0-55	0-57	0-12	0-11	0-01	10-00	
3-6 (2-8) Lavorazione del cuoio e delle pelli	230	1	3	1	235	9-79	0-04	0-13	0-04	10-00	
3-7 Carta	7	..	1	1	..	1	..	3	1	14	5-00	..	0-71	0-71	..	0-71	..	2-14	0-71	10-00	
4- (1, 2) Produzione e prime lavorazioni dei metalli preziosi.	1	2	3	2	1	..	9	
4- (3-5) Successive lavorazioni dei metalli, costruzioni meccaniche e lavorazione dei metalli preziosi.	446	13	13	26	28	17	3	2	548	8-14	0-24	0-24	0-47	0-51	0-31	0-05	0-04	10-00	
4 Industrie che lavorano e utilizzano i metalli	472	14	18	29	35	20	3	2	1	..	594	7-95	0-24	0-30	0-49	0-59	0-34	0-05	0-03	0-02	10-00	
5-1 Preparazione e lavorazione dei minerali	135	1	1	3	1	11	12	9	7	1	181	7-46	0-06	0-06	0-17	0-06	0-61	0-66	0-50	0-39	0-06	10-00	
6-1 Seta	4	2	10	12	6	7	..	1	1	43	0-93	0-47	2-33	2-79	1-40	1-63	..	0-23	0-23	10-00	
7-2 Cotone	6	2	2	2	..	3	2	1	2	..	20	3-00	1-00	1-00	1-00	..	1-50	1-00	0-50	1-00	10-00		
6- (1-8, o 1) Lavorazione delle fibre tessili	46	2	10	12	8	10	2	2	3	3	4	2	..	104	4-42	0-19	0-96	1-15	0-58	0-96	0-19	0-19	0-29	0-29	0-38	0-19	10-00	
7 Industrie chimiche.	63	5	4	10	3	1	2	5	3	96	6-56	0-52	0-42	1-04	0-31	0-10	0-21	0-52	0-31	10-00	
8-1 Industrie poligrafiche	24	4	7	7	1	43	5-58	0-93	1-63	1-63	0-23	10-00	
8-2 Produzione e distribuzione di forza motrice, luce, ecc.	9	1	2	8	12	12	6	7	3	2	1	64	1-41	0-16	0-31	1-25	1-88	1-88	0-94	1-09	0-47	0-31	0-16	0-16	..	10-00	
2 — O INDUSTRIE IN COMPLESSO	2 435	75	93	277	240	177	79	50	25	11	7	5	1	3 476	7-01	0-22	0-27	0-80	0-69	0-51	0-23	0-14	0-07	0-03	0-02	0-01	0-00	0-00	..	10-00	

PROVINCIA DI VENEZIA.

2-1 Miniere.	
2-2 Cave	
3- (1, 2) Legno e materie analoghe	596	4	5	9	14	21	11	1	661	9-02	0-06	0-08	0-14	0-21	0-32	0-17	0-02	10-00	
3-6 (2-8) Lavorazione del cuoio e delle pelli	240	1	..	1	242	9-92	0-04	..	0-04	10-00	
3-7 Carta	19	19	10-00	10-00
4- (1, 2) Produzione e prime lavorazioni dei metalli preziosi.	7	1	..	2	1	11	6-36	0-91	..	1-82	0-91	10-00
4- (3-5) Successive lavorazioni dei metalli, costruzioni meccaniche e lavorazione dei metalli preziosi.	473	13	10	11	9	12	4	..	1	2	1	1	..	587	8-81	0-24	0-19	0-20	0-17	0-23	0-07	..	0-02	0-04	0-02	0-02	10-00	
4 Industrie che lavorano e utilizzano i metalli	505	16	12	15	13	13	4	..	1	2	1	1	..	583	8-66	0-27	0-21	0-26	0-22	0-22	0-07	..	0-02	0-03	0-02	0-02	10-00	
5-1 Preparazione e lavorazione dei minerali	155	1	7	6	7	8	4	..	3	1	192	8-07	0-05	0-36	0-31	0-36	0-42	0-21	..	6-16	0-05	10-00	
6-1 Seta	5	1	3	9	
7-2 Cotone	1	1	1	1	1	1	6	
6- (1-8, o 1) Lavorazione delle fibre tessili	74	1	1	6	2	1	..	1	1	87	8-51	0-11	0-11	0-69	0-23	0-11	..	0-11	0-11	10-00	
7 Industrie chimiche.	36	15	5	1	1	3	5	5	4	..	1	76	4-74	1-97	0-66	0-19	0-13	0-39	0-66	0-66	0-53	..	0-13	10-00	
8-1 Industrie poligrafiche	41	5	2	6	3	5	62	6-61	0-81	0-32	0-97	0-48	0-81	10-00
8-2 Produzione e distribuzione di forza motrice, luce, ecc.	8	1	1	10	4	5	5	2	2	1	..	39	2-05	0-26	0-26	2-56	1-03	1-28	1-28	0-51	0-51	0-26	10-00	
2 — O INDUSTRIE IN COMPLESSO	2 343	58	86	66	68	104	60	19	17	7	6	2	..	2 835	8-26	0-20	0-30	0-23	0-24	0-37	0-21	0-07	0-06	0-02	0-02	0-01	10-00	

Seque TAVOLA XXII*. — LE IMPRESE APPARTENENTI ALLE DIVERSE INDUSTRIE RILEVATE NELLE DIVERSE CIRCOSCRIZIONI, SONO DISTRIBUITE SECONDO LA GRANDEZZA DELL'ENERGIA MECCANICA UTILIZZATA.

B. — Nelle provincie.

INDUSTRIE	SCALA DI CLASSIFICAZIONE DELLE IMPRESE secondo il numero dei cavalli dinamici utilizzati													SCALA DI CLASSIFICAZIONE DELLE IMPRESE secondo il numero dei cavalli dinamici utilizzati																
	0	oltre 0 fino a 1	oltre 1 fino a 2	oltre 2 fino a 5	oltre 5 fino a 10	oltre 10 fino a 25	oltre 25 fino a 50	oltre 50 fino a 100	oltre 100 fino a 250	oltre 250 fino a 500	oltre 500 fino a 1 000	oltre 1 000 fino a 5 000	oltre 5 000 fino a 10 000	oltre 10 000	qualunque	0	oltre 0 fino a 1	oltre 1 fino a 2	oltre 2 fino a 5	oltre 5 fino a 10	oltre 10 fino a 25	oltre 25 fino a 50	oltre 50 fino a 100	oltre 100 fino a 250	oltre 250 fino a 500	oltre 500 fino a 1 000	oltre 1 000 fino a 5 000	oltre 5 000 fino a 10 000	oltre 10 000	qualunque
	Numeri assoluti														Numeri relativi															

PROVINCIA DI VERONA.

2-1 Miniere	87	10-00	10-00		
2-2 Cave	87	87	10-00	10-00		
3- (1,2) Legno e mate- rie analoghe	625	6	19	22	10	5	1	688	9-08	0-09	0-28	0-32	0-15	0-07	0-01	10-00		
3-6 (2-8) Lavorazione del cuoio e delle pelli	403	2	1	3	6	1	2	418	9-64	0-05	0-02	0-07	0-14	0-02	0-05	10-00		
3-7 Carta	18	1	21	8-57	0-48	0-95	10-00		
4- (1,2) Produzione e prime lavorazioni dei metalli	2	1	..	3	..	2	8		
4- (3-5) Successive lavo- razioni dei metalli, costruzioni meccani- che e lavorazione dei metalli preziosi	459	9	14	19	6	3	3	1	1	1	516	8-90	0-17	0-27	0-37	0-12	0-06	0-06	0-02	0-02	0-02	10-00	
4- Industrie che lavo- rano e utilizzano i metalli	528	10	14	22	6	5	3	4	1	1	594	8-89	0-17	0-24	0-37	0-10	0-08	0-05	0-08	0-02	0-02	10-00	
5-1 Preparazione e lavo- razione dei mine- rali	92	1	1	4	6	5	3	1	113	8-14	0-09	0-09	0-35	0-53	0-44	0-27	0-09	10-00	
6-1 Seta	5	..	4	9	9	1	2	30	1-67	..	1-33	3-00	3-00	0-33	0-67	10-00	
7-2 Cotone	5	1	..	1	..	1	1	9	
6- (1-3, o 1) Lavorazione delle fibre tessili	81	..	4	9	9	1	3	..	1	..	3	1	112	7-23	..	0-36	0-80	0-80	0-09	0-27	..	0-09	..	0-27	0-09	10-00	
7- Industrie chimiche	38	6	1	5	..	3	3	1	1	3	..	1	62	6-13	0-97	0-16	0-81	..	0-48	0-48	0-16	0-16	0-48	..	0-16	10-00	
8-1 Industrie poligra- fiche	22	5	8	5	1	41	5-37	1-22	1-05	1-22	0-21	10-00
8-2 Produzione e distri- buzione di forza mo- trice, luce, ecc.	10	2	2	..	2	..	1	2	19	5-26	1-06	1-05	..	1-05	..	0-53	1-05	10-00	
2 - O INDUSTRIE IN COMPLESSO	2 749	55	108	224	146	75	29	7	7	6	4	4	3 459	8-08	0-16	0-31	0-65	0-42	0-22	0-08	0-02	0-02	0-02	0-01	0-01	10-00

PROVINCIA DI VICENZA.

2-1 Miniere	7	1	1	9		
2-2 Cave	66	1	1	68	9-71	0-15	0-15	10-00		
3- (1,2) Legno e mate- rie analoghe	517	21	31	67	25	16	6	683	7-57	0-31	0-45	0-98	0-37	0-23	0-09	10-00	
3-6 (2-8) Lavorazione del cuoio e delle pelli	216	2	1	7	1	3	..	1	231	9-35	0-09	0-04	0-30	0-04	0-13	..	0-04	10-00	
3-7 Carta	5	3	..	3	1	2	1	1	2	..	2	20	2-50	1-50	..	1-50	0-50	1-00	0-50	0-50	1-00	..	1-00	10-00	
4- (1,2) Produzione e prime lavorazioni dei metalli	3	2	2	12	11	6	1	1	38	0-79	0-53	0-53	3-16	2-89	1-58	0-26	0-26	10-00	
4- (3-5) Successive lavo- razioni dei metalli, costruzioni meccani- che e lavorazione dei metalli preziosi	423	29	13	18	12	6	3	2	506	8-36	0-57	0-26	0-36	0-24	0-12	0-06	0-04	10-00	
4- Industrie che lavo- rano e utilizzano i metalli	455	37	23	38	26	15	5	3	602	7-56	0-61	0-38	0-63	0-43	0-25	0-08	0-05	10-00
5-1 Preparazione e lavo- razione dei mine- rali	86	4	2	4	4	6	3	5	3	117	7-35	0-34	0-17	0-34	0-34	0-51	0-26	0-43	0-26	10-00
6-1 Seta	8	2	8	19	14	10	1	2	..	1	65	1-23	0-31	1-23	2-92	2-15	1-54	0-15	0-31	..	0-15	10-00
7-2 Cotone	2	1	1	1	..	2	7
6- (1-3, o 1) Lavorazione delle fibre tessili	32	4	8	23	17	14	3	5	9	4	4	1	124	2-58	0-32	0-65	1-85	1-37	1-13	0-24	0-40	0-73	0-32	0-32	0-08	10-00
7- Industrie chimiche.	53	6	5	10	5	1	2	..	1	2	85	6-24	0-71	0-59	1-18	0-59	0-12	0-24	..	0-12	0-24	10-00
8-1 Industrie poligra- fiche	5	7	5	6	2	1	26	1-92	2-69	1-92	2-31	0-76	0-38	10-00
8-2 Produzione e distri- buzione di forza mo- trice, luce, ecc.	6	2	2	4	5	10	11	6	..	2	48	1-25	0-42	0-42	0-83	1-04	2-08	2-29	1-25	..	0-42	10-00
2 - O INDUSTRIE IN COMPLESSO	2 211	137	201	323	197	113	36	29	27	13	6	8	3 296	6-71	0-42	0-61	0-98	0-60	0-34	0-11	0-09	0-08	0-04	0-02	0-01	10-00

Segue TAVOLA XXII*. — LE IMPRESE APPARTENENTI ALLE DIVERSE INDUSTRIE RILEVATE NELLE DIVERSE CIRCOSCRIZIONI, SONO DISTRIBUITE SECONDO LA GRANDEZZA DELL'ENERGIA MECCANICA UTILIZZATA.

B. — Nelle provincie.

SCALA DI CLASSIFICAZIONE DELLE IMPRESE secondo il numero dei cavalli dinamici utilizzati. Table with 2 columns: SCALA DI CLASSIFICAZIONE DELLE IMPRESE (secondo il numero dei cavalli dinamici utilizzati) and SCALA DI CLASSIFICAZIONE DELLE IMPRESE (secondo il numero dei cavalli dinamici utilizzati). Categories include 0, oltre 0 fino a 1, etc.

PROVINCIA DI FORLÌ.

Table for PROVINCIA DI FORLÌ showing industrial data. Rows include categories like 2-1 Miniere, 2-2 Cave, 3- (1,2) Legno e materie analoghe, etc. Columns represent energy utilization ranges from the previous table. Total sum: 1 842 absolute, 2 248 relative.

PROVINCIA DI MODENA.

Table for PROVINCIA DI MODENA showing industrial data. Rows include categories like 2-1 Miniere, 2-2 Cave, 3- (1,2) Legno e materie analoghe, etc. Columns represent energy utilization ranges from the previous table. Total sum: 2 012 absolute, 2 561 relative.

Segue TAVOLA XXII*. — LE IMPRESE APPARTENENTI ALLE DIVERSE INDUSTRIE RILEVATE NELLE DIVERSE CIRCOSCRIZIONI, SONO DISTRIBUITE SECONDO LA GRANDEZZA DELL'ENERGIA MECCANICA UTILIZZATA.

B. — Nelle provincie.

INDUSTRIE	SCALA DI CLASSIFICAZIONE DELLE IMPRESE secondo il numero dei cavalli dinamici utilizzati											SCALA DI CLASSIFICAZIONE DELLE IMPRESE secondo il numero dei cavalli dinamici utilizzati																	
	0	oltre 0 fino a 1	oltre 1 fino a 2	oltre 2 fino a 5	oltre 5 fino a 10	oltre 10 fino a 25	oltre 25 fino a 50	oltre 50 fino a 100	oltre 100 fino a 250	oltre 250 fino a 500	oltre 500 fino a 1 000	oltre 1 000 fino a 5 000	oltre 5 000 fino a 10 000	oltre 10 000	qualunque	0	oltre 0 fino a 1	oltre 1 fino a 2	oltre 2 fino a 5	oltre 5 fino a 10	oltre 10 fino a 25	oltre 25 fino a 50	oltre 50 fino a 100	oltre 100 fino a 250	oltre 250 fino a 500	oltre 500 fino a 1 000	oltre 1 000 fino a 5 000	oltre 5 000 fino a 10 000	oltre 10 000
	Numeri assoluti											Numeri relativi																	

PROVINCIA DI PARMA.

2-1 Miniere	1	..	2	3		
2-2 Cave	5	6		
3 (1,2) Legno e materie analoghe	329	2	6	34	27	12	3	418	7-97	0-05	0-15	0-82	0-65	0-29	0-07	10-00		
3-6 (2-8) Lavorazione del cuoio e delle pelli	135	2	2	1	1	1	1	143	9-44	0-14	0-14	0-07	0-07	0-07	0-07	10-00		
3-7 Carta	5	3	..	2	10	5-00	3-00	..	2-00	10-00		
4 (1,2) Produzione e prime lavorazioni dei metalli	2	2	4		
4 (3-5) Successive lavorazioni dei metalli, costruzioni meccaniche e lavorazione dei metalli preziosi	333	22	18	11	8	3	2	392	8-49	0-56	0-33	0-28	0-20	0-08	0-05	10-00		
4 Industrie che lavorano e utilizzano i metalli	351	22	13	14	9	5	2	1	417	8-42	0-53	0-31	0-34	0-22	0-12	0-05	0-02	10-00	
5-1 Preparazione e lavorazione dei minerali	57	2	3	2	1	4	7	4	1	81	7-04	0-25	0-37	0-25	0-12	0-49	0-86	0-49	0-12	10-00	
6-1 Seta	1	1	..	1	3		
6-2 Cotone	2	2		
6 (1-8, 01) Lavorazione delle fibre tessili	10	1	..	1	12	8-33	0-83	..	0-83	10-00		
7 Industrie chimiche	16	2	4	..	1	1	..	2	3	29	5-52	0-69	1-38	..	0-34	0-34	..	0-69	1-03	10-00		
8-1 Industrie poligrafiche	13	3	7	8	1	1	33	3-94	0-91	2-12	2-42	0-30	0-30	10-00	
8-2 Produzione e distribuzione di forza motrice, luce, ecc.	6	1	3	3	4	1	3	1	23	2-61	0-43	1-30	1-30	1-72	0-43	1-30	0-43	10-00	
2 — 0) INDUSTRIE IN COMPLESSO	1 516	76	217	249	144	85	58	18	10	1	1	1	2 376	6-38	0-32	0-91	1-05	0-61	0-36	0-24	0-08	0-04	0-00	0-00	10-00

PROVINCIA DI PIACENZA.

2-1 Miniere	1	1	3			
2-2 Cave	1	1	2			
3 (1,2) Legno e materie analoghe	300	5	7	14	6	5	3	340	8-82	0-15	0-21	0-41	0-18	0-15	0-09	10-00		
3-6 (2-8) Lavorazione del cuoio e delle pelli	118	1	119	9-92	0-08	10-00		
3-7 Carta	4	1	1	1	2	9			
4 (1,2) Produzione e prime lavorazioni dei metalli	1	1	1	3			
4 (3-6) Successive lavorazioni dei metalli, costruzioni meccaniche e lavorazione dei metalli preziosi	265	14	14	7	3	3	3	1	1	311	8-52	0-45	0-45	0-23	0-10	0-10	0-10	0-03	0-03	10-00	
4 Industrie che lavorano e utilizzano i metalli	271	14	14	8	4	3	4	1	1	320	8-47	0-44	0-44	0-25	0-13	0-09	0-19	0-03	0-03	10-00
5-1 Preparazione e lavorazione dei minerali	52	4	1	3	2	3	4	2	3	74	7-03	0-54	0-14	0-41	0-27	0-41	0-54	0-27	0-41	10-00
6-1 Seta	1	..	1	1	3		
6-2 Cotone	1		
6 (1-8, 01) Lavorazione delle fibre tessili	15	1	1	1	1	19	7-89	0-53	0-53	0-53	0-53	10-00
7 Industrie chimiche	11	6	1	1	1	1	..	1	1	23	1-78	2-61	0-43	0-43	0-43	0-43	..	0-43	0-43	10-00
8-1 Industrie poligrafiche	6	3	5	4	1	1	20	3-00	1-50	2-50	2-00	0-50	0-50	10-00
8-2 Produzione e distribuzione di forza motrice, luce, ecc.	5	1	2	2	3	2	15	3-33	0-67	1-33	1-33	2-00	1-33	10-00
2 — 0) INDUSTRIE IN COMPLESSO	1 160	70	93	113	135	89	26	13	11	2	1	1	1 714	6-77	0-41	0-54	0-66	0-79	0-52	0-15	0-08	0-06	0-01	0-01	0-01	10-00

Segue TAVOLA XXII*. — LE IMPRESE APPARTENENTI ALLE DIVERSE INDUSTRIE RILEVATE NELLE DIVERSE CIRCOSCRIZIONI,
SONO DISTRIBUITE SECONDO LA GRANDEZZA DELL'ENERGIA MECCANICA UTILIZZATA.

B. — Nelle provincie.

INDUSTRIE	SCALA DI CLASSIFICAZIONE DELLE IMPRESE secondo il numero dei cavalli dinamici utilizzati													SCALA DI CLASSIFICAZIONE DELLE IMPRESE secondo il numero dei cavalli dinamici utilizzati														
	0	oltre 0 fino a 1	oltre 1 fino a 2	oltre 2 fino a 5	oltre 5 fino a 10	oltre 10 fino a 25	oltre 25 fino a 50	oltre 50 fino a 100	oltre 100 fino a 250	oltre 250 fino a 500	oltre 500 fino a 1 000	oltre 1 000 fino a 5 000	oltre 5 000 fino a 10 000	oltre 10 000 qualunque	0	oltre 0 fino a 1	oltre 1 fino a 2	oltre 2 fino a 5	oltre 5 fino a 10	oltre 10 fino a 25	oltre 25 fino a 50	oltre 50 fino a 100	oltre 100 fino a 250	oltre 250 fino a 500	oltre 500 fino a 1 000	oltre 1 000 fino a 5 000	oltre 5 000 fino a 10 000	oltre 10 000 qualunque
	Numeri assoluti														Numeri relativi													

PROVINCIA DI AREZZO.

2-1 Miniere	2	1	1	5
2-2 Cave	19	19	10'00	10'00
3 (1, 2) Legno e materie analoghe	419	1	2	4	5	2	2	2	437	9'59	0'02	0'05	0'09	0'11	0'05	0'05	0'05	10'00
3-6 (2-8) Lavorazione del cuoio e delle pelli	431	431	10'00	10'00	
3-7 Carta	6	1	..	2	9	
4 (1, 2) Produzione e prime lavorazioni dei metalli	—	—	—	—	—	—	—	—	—	—	—	—	—	—	—	—	—	—	—	—	—	—	—	—	—	—	—	—
4 (3-5) Successive lavorazioni dei metalli, costruzioni meccaniche e lavorazione dei metalli preziosi . . .	421	7	4	6	2	1	1	442	9'53	0'16	0'09	0'14	0'05	0'02	0'02	10'00
4 Industrie che lavorano e utilizzano i metalli	421	7	4	6	2	2	1	..	1	..	444	9'48	0'16	0'09	0'13	0'05	0'05	0'02	..	0'02	10'00
5-1 Preparazione e lavorazione dei minerali	100	1	1	2	3	1	5	113	8'85	0'09	0'09	0'18	0'27	0'09	0'44	10'00
6-1 Seta	2	..	8	6	1	1	18	1'11	..	4'44	3'33	0'56	0'56	10'00
6-2 Cotone	4	4	
6 (1-8, 01) Lavorazione delle fibre tessili	39	4	11	11	5	5	2	2	79	4'94	0'51	1'39	1'30	0'63	0'63	0'25	..	0'25	10'00
17 Industrie chimiche	16	2	3	6	6	3	1	37	4'82	0'54	0'81	1'62	1'62	0'81	0'27	10'00
8-1 Industrie poligrafiche	18	5	28	7'83	2'17	10'00
8-2 Produzione e distribuzione di forza motrice, luce, ecc.	5	1	4	1	1	3	2	1	18	2'78	0'56	2'22	5'56	0'56	1'67	1'11	..	0'56	..	10'00
2 - 0 INDUSTRIE IN COMPLESSO	1 884	39	51	121	93	72	38	7	9	3	..	2	1	2 320	8'12	0'17	0'22	0'52	0'40	0'31	0'16	0'03	0'04	0'01	..	0'01	0'00	10'00

PROVINCIA DI FIRENZE.

2-1 Miniere	1	1	2
2-2 Cave	92	1	93	9'89	0'11	10'00
3 (1, 2) Legno e materie analoghe	1 502	60	36	49	25	33	16	2	1 723	8'72	0'35	0'21	0'28	0'15	0'19	0'09	0'01	10'00
3-6 (2-8) Lavorazione del cuoio e delle pelli	979	4	2	3	2	5	3	998	9'81	0'04	0'02	0'03	0'02	0'05	0'03	10'00
3-7 Carta	74	7	..	3	2	2	1	..	2	1	92	8'04	0'76	..	0'33	0'22	0'22	0'11	..	0'22	0'11	10'00
4 (1, 2) Produzione e prime lavorazioni dei metalli	25	..	4	12	..	3	1	..	1	1	47	5'32	..	0'85	2'55	..	0'64	0'21	..	0'21	0'21	10'00
4 (3-5) Successive lavorazioni dei metalli, costruzioni meccaniche e lavorazione dei metalli preziosi . . .	1 175	91	41	73	18	20	6	1	1	1	1 427	8'23	0'64	0'29	0'51	0'13	0'14	0'04	0'01	0'01	0'01	..	10'00
4 Industrie che lavorano e utilizzano i metalli	1 225	96	48	88	21	28	9	3	3	1	1	1 523	8'04	0'63	0'32	0'58	0'14	0'18	0'06	0'02	0'02	0'01	..	0'01	..	10'00
5-1 Preparazione e lavorazione dei minerali	482	8	6	6	18	19	8	1	3	2	553	8'72	0'14	0'11	0'11	0'33	0'34	0'14	0'02	0'05	0'04	10'00
6-1 Seta	15	2	2	5	4	2	1	31	4'81	0'65	0'65	2'61	1'29	0'65	0'32	10'00
6-2 Cotone	8	2	1	..	2	2	15	5'33	1'33	0'67	..	1'33	1'33	10'00
6 (1-8, 01) Lavorazione delle fibre tessili	98	10	9	20	22	17	13	6	2	215	4'56	0'47	0'42	0'93	1'02	0'79	0'84	0'60	0'28	0'09	10'00
7 Industrie chimiche	123	9	7	9	7	15	6	3	3	2	184	6'68	0'49	0'38	0'49	0'38	0'82	0'33	0'16	0'16	0'11	10'00
8-1 Industrie poligrafiche	81	30	14	34	12	8	3	1	183	4'43	1'64	0'77	1'86	0'66	0'44	0'16	0'05	10'00
8-2 Produzione e distribuzione di forza motrice, luce, ecc.	16	1	1	3	1	4	11	7	9	3	..	2	..	58	2'76	0'17	0'17	0'52	0'17	0'69	1'90	1'21	1'55	0'53	..	0'34	..	10'00
2 - 0 INDUSTRIE IN COMPLESSO	6 549	281	195	423	336	304	120	45	29	13	..	2	1	8 298	7'89	0'34	0'23	0'51	0'40	0'37	0'14	0'05	0'03	0'02	..	0'00	0'00	10'00

Segue TAVOLA XXII*. — LE IMPRESE APPARTENENTI ALLE DIVERSE INDUSTRIE RILEVATE NELLE DIVERSE CIRCOSCRIZIONI, SONO DISTRIBUITE SECONDO LA GRANDEZZA DELL'ENERGIA MECCANICA UTILIZZATA.

B. — Nelle provincie.

INDUSTRIE	SCALA DI CLASSIFICAZIONE DELLE IMPRESE secondo il numero dei cavalli dinamici utilizzati													SCALA DI CLASSIFICAZIONE DELLE IMPRESE secondo il numero dei cavalli dinamici utilizzati																
	0	oltre 0 fino a 1	oltre 1 fino a 2	oltre 2 fino a 5	oltre 5 fino a 10	oltre 10 fino a 25	oltre 25 fino a 50	oltre 50 fino a 100	oltre 100 fino a 250	oltre 250 fino a 500	oltre 500 fino a 1 000	oltre 1 000 fino a 5 000	oltre 5 000 fino a 10 000	oltre 10 000	qualunque	0	oltre 0 fino a 1	oltre 1 fino a 2	oltre 2 fino a 5	oltre 5 fino a 10	oltre 10 fino a 25	oltre 25 fino a 50	oltre 50 fino a 100	oltre 100 fino a 250	oltre 250 fino a 500	oltre 500 fino a 1 000	oltre 1 000 fino a 5 000	oltre 5 000 fino a 10 000	oltre 10 000	qualunque
	Numeri assoluti														Numeri relativi															

PROVINCIA DI GROSSETO.

2-1 Miniere.	6	..	1	4	..	1	2	1	4	1	20	3-00	..	0-50	2-00	..	0-50	1-00	0-50	2-00	0-50	10-00
2-2 Cave	14	1	1	16	8-75	0-63	0-63	10-00
3- (1,2) Legno e mate- rie analoghe	153	3	1	2	3	162	9-44	0-19	0-06	0-12	0-19	10-00
3-6 (2-8) Lavorazione del cuoio e delle pelli	195	195	10-00	10-00
3-7 Carta	—	—	—	—	—	—	—	—	—	—	—	—	—	—	—	—	—	—	—	—	—	—	—	—	—	—	—	—	—	—
4- (1, 2) Produzione e prime lavorazioni dei metalli
4- (3-5) Successive lavo- razioni dei metalli, costruzioni meccaniche e lavorazione dei metalli preziosi.	139	2	1	1	..	1	144	9-65	0-14	0-07	0-07	..	0-07	10-00
4- Industrie che lavo- rano e utilizzano i metalli	143	2	1	1	..	1	..	1	149	9-60	0-13	0-07	0-07	..	0-07	..	0-07	..	0-07	10-00
5-1 Preparazione e la- vorazione dei mine- rali	41	1	42	9-76	0-24	10-00	
6-1 Seta	—	—	—	—	—	—	—	—	—	—	—	—	—	—	—	—	—	—	—	—	—	—	—	—	—	—	—	—	—	—
6-2 Cotone	—	—	—	—	—	—	—	—	—	—	—	—	—	—	—	—	—	—	—	—	—	—	—	—	—	—	—	—	—	—
6- (1-8,01) Lavorazione delle fibre tessili	12	1	13	9-23	0-77	10-00
7- Industrie chimiche.	15	3	1	19	7-89	1-58	0-53	10-00
8-1 Industrie poligra- fiche	15	15	10-00	10-05
8-2 Produzione e distri- buzione di forza mo- trice, luce, ecc.	1	..	3	2	3	9
2 — 0 INDUSTRIE IN COMPLESSO	831	3	9	44	45	21	9	8	10	2	982	8-46	0-03	0-09	0-45	0-46	0-21	0-09	0-08	0-10	0-02	10-00

PROVINCIA DI LIVORNO.

2-1 Miniere.	1	1	1	3
2-2 Cave	18	18	10-00	10-00
3- (1,2) Legno e mate- rie analoghe	205	4	8	5	9	7	1	1	240	8-54	0-17	0-33	0-21	0-37	0-29	0-04	0-04	10-00
3-6 (2-8) Lavorazione del cuoio e delle pelli	162	1	..	2	1	166	9-76	0-06	..	0-12	0-06	10-00
3-7 Carta	27	27	10-00	10-00
4- (1, 2) Produzione e prime lavorazioni dei metalli	2	1	1	1	1	1	7
4- (3-5) Successive lavo- razioni dei metalli, costruzioni meccaniche e lavorazione dei metalli preziosi.	174	17	10	8	4	1	3	1	1	2	..	221	7-87	0-77	0-45	0-36	0-18	0-05	0-14	0-05	0-05	0-09	10-00	
4- Industrie che lavo- rano e utilizzano i metalli	178	17	10	10	5	2	3	1	1	3	1	231	7-71	0-74	0-43	0-43	0-22	0-09	0-13	0-04	0-04	0-13	0-04	..	10-00	
5-1 Preparazione e la- vorazione dei mine- rali	43	1	..	2	4	2	3	4	1	60	7-17	0-17	..	0-33	0-67	0-33	0-50	0-67	0-17	10-00	
6-1 Seta	—	—	—	—	—	—	—	—	—	—	—	—	—	—	—	—	—	—	—	—	—	—	—	—	—	—	—	—	—	—
6-2 Cotone	1	1	1	3
6- (1-8,01) Lavorazione delle fibre tessili	25	2	1	2	1	1	..	1	1	34	7-35	0-59	0-29	0-59	0-29	0-29	..	0-29	0-29	10-00	
7- Industrie chimiche.	37	6	5	5	4	4	2	2	1	1	67	5-52	0-90	0-75	0-75	0-60	0-60	0-30	0-30	0-15	0-15	10-00	
8-1 Industrie poligra- fiche	16	3	8	4	3	34	4-71	0-88	2-35	1-18	0-88	10-00
8-2 Produzione e distri- buzione di forza mo- trice, luce, ecc.	1	1	1	1	1	2	7
2 — 0 INDUSTRIE IN COMPLESSO	1 090	58	69	59	37	24	16	13	5	1	3	6	1	1 380	7-90	0-41	0-50	0-43	0-27	0-17	0-12	0-09	0-04	0-01	0-02	0-04	0-01	..	10-00	

Segue TAVOLA XXII*. — LE IMPRESE APPARTENENTI ALLE DIVERSE INDUSTRIE RILEVATE NELLE DIVERSE CIRCOSCRIZIONI, SONO DISTRIBUITE SECONDO LA GRANDEZZA DELL'ENERGIA MECCANICA UTILIZZATA.

B. — Nelle provincie.

INDUSTRIE	SCALA DI CLASSIFICAZIONE DELLE IMPRESE secondo il numero dei cavalli dinamici utilizzati												SCALA DI CLASSIFICAZIONE DELLE IMPRESE secondo il numero dei cavalli dinamici utilizzati																
	0	oltre 0 fino a 1	oltre 1 fino a 2	oltre 2 fino a 5	oltre 5 fino a 10	oltre 10 fino a 25	oltre 25 fino a 50	oltre 50 fino a 100	oltre 100 fino a 250	oltre 250 fino a 500	oltre 500 fino a 1 000	oltre 1 000 fino a 5 000	oltre 5 000 fino a 10 000	oltre 10 000	qualunque	0	oltre 0 fino a 1	oltre 1 fino a 2	oltre 2 fino a 5	oltre 5 fino a 10	oltre 10 fino a 25	oltre 25 fino a 50	oltre 50 fino a 100	oltre 100 fino a 250	oltre 250 fino a 500	oltre 500 fino a 1 000	oltre 1 000 fino a 5 000	oltre 5 000 fino a 10 000	oltre 10 000
	Numeri assoluti												Numeri relativi																

PROVINCIA DI LUCCA.

2-1 Miniere	1	1	10-00
2-2 Cave	161	2	..	3	7	4	2	1	180	8-94	0-11	..	0-17	0-39	0-22	0-11	0-06	10-00	
3- (1, 2) Legno e materie analoghe	488	3	6	11	10	6	6	1	526	9-18	0-06	0-11	0-21	0-19	0-11	0-11	0-02	10-00	
3-6 (2-8) Lavorazione del cuoio e delle pelli	211	1	1	2	..	2	217	9-72	0-05	0-05	0-09	..	0-09	10-00	
3-7 Carta	9	..	3	30	26	25	11	2	106	0-85	..	0-28	2-88	2-45	2-36	1-04	0-19	10-00	
4- (1, 2) Produzione e prime lavorazioni dei metalli	1	1	1	11	5	3	1	23	0-43	0-43	0-43	4-78	2-17	1-30	0-43	10-00	
4- (3-5) Successive lavorazioni dei metalli, costruzioni meccaniche e lavorazione dei metalli preziosi	279	5	9	11	6	2	1	..	1	314	8-89	0-16	0-29	0-35	0-19	0-06	0-03	..	0-03	10-00	
4- Industrie che lavorano e utilizzano i metalli	282	6	11	22	11	5	2	..	1	310	8-29	0-18	0-32	0-65	0-32	0-15	0-06	..	0-03	10-00	
5-1 Preparazione e lavorazione dei minerali	174	1	4	14	27	34	8	3	265	6-57	0-04	0-15	0-53	1-02	1-28	0-30	0-11	10-00	
6-1 Seta	24	3	2	1	1	3	34	7-06	0-88	0-59	0-29	0-29	0-88	10-00	
6-2 Cotone	2	1	..	3	2	8	
6- (1-3, ω1) Lavorazione delle fibre tessili	44	3	2	4	2	5	2	5	4	..	1	72	6-11	0-42	0-28	0-56	0-28	0-69	0-28	0-69	0-56	..	0-14	10-00	
7- Industrie chimiche	17	5	5	5	1	8	2	2	1	46	3-70	1-09	1-09	1-09	0-22	1-74	0-43	0-43	0-22	10-00	
8-1 Industrie poligrafiche	16	9	4	3	1	38	4-85	2-73	1-21	0-91	0-30	10-00	
8-2 Produzione e distribuzione di forza motrice, luce, ecc.	5	..	3	1	1	1	8	1	2	22	2-27	..	1-36	0-45	0-45	0-45	3-64	0-45	0-91	10-00	
2 — ω INDUSTRIE IN COMPLESSO	1 889	51	102	397	164	114	43	16	18	1	3	1	2 799	6-75	0-18	0-36	1-42	0-59	0-41	0-15	0-06	0-06	0-00	0-01	0-01	10-00

PROVINCIA DI MASSA E CARRARA.

2-1 Miniere	1	1
2-2 Cave	37	1	..	1	2	4	2	47	7-87	0-21	..	0-21	0-43	0-85	0-43	10-00
3- (1, 2) Legno e materie analoghe	122	1	1	8	4	1	1	138	8-84	0-07	0-07	0-58	0-29	0-07	0-07	10-00
3-6 (2-8) Lavorazione del cuoio e delle pelli	135	1	1	137	9-85	0-07	0-07	10-00
3-7 Carta	3	3
4- (1, 2) Produzione e prime lavorazioni dei metalli	2	2	4
4- (3-5) Successive lavorazioni dei metalli, costruzioni meccaniche e lavorazione dei metalli preziosi	120	11	7	7	..	4	2	151	7-95	0-73	0-46	0-46	..	0-26	0-13	10-00
4- Industrie che lavorano e utilizzano i metalli	123	13	7	7	1	4	2	157	7-83	0-83	0-46	0-45	0-06	0-25	0-13	10-00
5-1 Preparazione e lavorazione dei minerali	129	7	24	50	30	11	3	2	262	4-92	0-23	..	0-27	0-92	1-91	1-15	0-42	0-11	0-08	10-00
6-1 Seta
6-2 Cotone	1	1	2
6- (1-3, ω1) Lavorazione delle fibre tessili	8	1	..	1	1	1	..	1	1	14	5-71	0-71	..	0-71	0-71	0-71	..	0-71	0-71	10-00
7- Industrie chimiche	8	1	2	1	1	1	2	1	17	4-71	0-59	1-18	0-59	0-59	0-59	1-18	0-59	10-00
8-1 Industrie poligrafiche	11	3	1	15	7-33	2-00	0-67	10-00
8-2 Produzione e distribuzione di forza motrice, luce, ecc.	3	2	4	1	2	3	..	1	16	1-88	1-25	2-50	0-63	1-25	1-88	..	0-63	10-00	
2 — ω INDUSTRIE IN COMPLESSO	1 109	64	38	129	150	118	55	20	10	2	1	1 696	6-54	0-38	0-22	0-76	0-88	0-70	0-32	0-12	0-06	0-01	0-01	10-00	

Segue TAVOLA XXII*. — LE IMPRESE APPARTENENTI ALLE DIVERSE INDUSTRIE RILEVATE NELLE DIVERSE CIRCOSCRIZIONI, SONO DISTRIBUITE SECONDO LA GRANDEZZA DELL'ENERGIA MECCANICA UTILIZZATA.

B. — Nelle provincie.

INDUSTRIE	SCALA DI CLASSIFICAZIONE DELLE IMPRESE secondo il numero dei cavalli dinamici utilizzati													SCALA DI CLASSIFICAZIONE DELLE IMPRESE secondo il numero dei cavalli dinamici utilizzati																
	0	oltre 0 fino a 1	oltre 1 fino a 2	oltre 2 fino a 5	oltre 5 fino a 10	oltre 10 fino a 25	oltre 25 fino a 50	oltre 50 fino a 100	oltre 100 fino a 250	oltre 250 fino a 500	oltre 500 fino a 1 000	oltre 1 000 fino a 5 000	oltre 5 000 fino a 10 000	oltre 10 000	qualunque	0	oltre 0 fino a 1	oltre 1 fino a 2	oltre 2 fino a 5	oltre 5 fino a 10	oltre 10 fino a 25	oltre 25 fino a 50	oltre 50 fino a 100	oltre 100 fino a 250	oltre 250 fino a 500	oltre 500 fino a 1 000	oltre 1 000 fino a 5 000	oltre 5 000 fino a 10 000	oltre 10 000	qualunque
	Numeri assoluti														Numeri relativi															

PROVINCIA DI PISA.

2-1 Miniere.	1	1	..	1	1	4	10-00	
2-2 Cave	48	1	49	9-80	10-00	
3 (1, 2) Legno e materie analoghe	670	5	10	15	12	7	1	720	9-31	0-07	0-14	0-21	0-17	0-10	0-01	10-00	
3-6 (2-8) Lavorazione del cuoio e delle pelli	354	..	1	1	356	9-94	..	0-03	0-03	10-00	
3-7 Carta	11	1	1	18	8-46	0-77	0-77	10-00	
4 (1, 2) Produzione e prime lavorazioni dei metalli	8	5	1	1	1	2	..	18	4-44	2-78	0-56	0-56	0-56	1-11	10-00		
4 (3-5) Successive lavorazioni dei metalli, costruzioni meccaniche e lavorazione dei metalli preziosi.	354	5	9	14	2	2	1	3	1	391	9-05	0-13	0-23	0-36	0-05	0-05	0-03	0-08	0-03	10-00	
4 Industrie che lavorano e utilizzano i metalli	388	5	9	20	4	3	1	4	2	2	..	438	8-86	0-11	0-21	0-46	0-09	0-07	0-02	0-09	0-05	0-05	10-00	
5-1 Preparazione e lavorazione dei minerali	282	1	2	2	6	9	6	3	1	..	1	313	9-01	0-03	0-06	0-06	0-19	0-29	0-19	0-10	0-03	..	0-03	10-00	
6-1 Seta	1	1	
6-2 Cotone	36	2	1	1	2	1	43	8-37	0-47	0-23	0-23	0-47	0-23	10-00	
6 (1-8, o 1) Lavorazione delle fibre tessili	94	1	..	4	1	1	1	1	5	1	..	1	..	110	8-55	0-09	..	0-36	0-09	0-09	0-09	0-09	0-45	0-09	..	0-09	10-00	
7 Industrie chimiche	46	4	9	5	3	1	3	1	72	6-39	0-56	1-25	0-69	0-42	0-14	0-42	0-14	10-00
8-1 Industrie poligrafiche	30	2	3	7	1	43	6-98	0-47	0-70	1-63	0-23	10-00
8-2 Produzione e distribuzione di forza motrice, luce, ecc.	3	1	2	..	4	..	1	..	1	..	12	2-50	0-83	1-67	..	3-33	..	0-83	..	0-83	10-00	
2 — 6 INDUSTRIE IN COMPLESSO	2 473	26	69	171	103	57	40	15	13	2	3	2	1	2 975	8-31	0-09	0-23	0-57	0-35	0-19	0-13	0-05	0-04	0-01	0-01	0-01	0-00	10-00	

PROVINCIA DI SIENA.

2-1 Miniere.	3	1	1	5	
2-2 Cave	51	1	3	55	9-27	0-18	0-55	10-00	
3 (1, 2) Legno e materie analoghe	370	7	7	9	3	2	2	1	401	9-23	0-17	0-17	0-22	0-07	0-05	0-05	0-02	10-00
3-5 (2-8) Lavorazione del cuoio e delle pelli	340	1	2	1	344	9-88	0-03	0-06	0-03	10-00
3-7 Carta	13	1	..	3	2	1	20	6-50	0-50	..	1-50	1-00	0-50	10-00
4 (1, 2) Produzione e prime lavorazioni dei metalli	1	1
4 (3-5) Successive lavorazioni dei metalli, costruzioni meccaniche e lavorazione dei metalli preziosi.	217	7	4	6	4	1	293	9-25	0-24	0-14	0-20	0-14	0-03	10-00
4 Industrie che lavorano e utilizzano i metalli	310	8	5	7	5	1	1	1	338	9-17	0-24	0-15	0-21	0-15	0-03	0-08	0-03	10-00
5-1 Preparazione e lavorazione dei minerali	205	3	1	2	1	7	3	1	223	9-19	0-13	0-04	0-09	0-04	0-31	0-13	0-04	10-00
6-1 Seta
6-2 Cotone	1	1
6 (1-8, o 1) Lavorazione delle fibre tessili	34	1	..	3	1	3	1	43	7-91	0-23	..	0-70	0-23	0-70	0-23	10-00
7 Industrie chimiche	30	5	1	..	1	4	1	42	7-14	1-19	0-24	..	0-24	0-95	0-24	10-00
8-1 Industrie poligrafiche	19	4	1	4	2	30	6-33	1-33	0-33	1-33	0-67	10-00
8-2 Produzione e distribuzione di forza motrice, luce, ecc.	8	4	3	4	..	2	21	3-51	1-90	1-43	1-90	..	0-95	10-00
2 — 6 INDUSTRIE IN COMPLESSO	1 732	33	26	78	60	94	31	15	..	3	2 072	8-37	0-16	0-13	0-38	0-29	0-45	0-15	0-07	..	0-01	10-00	

Segue TAVOLA XXII*. — LE IMPRESE APPARTENENTI ALLE DIVERSE INDUSTRIE RILEVATE NELLE DIVERSE CIRCOSCRIZIONI, SONO DISTRIBUITE SECONDO LA GRANDEZZA DELL'ENERGIA MECCANICA UTILIZZATA.

B. — Nelle provincie.

INDUSTRIE	SCALA DI CLASSIFICAZIONE DELLE IMPRESE secondo il numero dei cavalli dinamici utilizzati														SCALA DI CLASSIFICAZIONE DELLE IMPRESE secondo il numero dei cavalli dinamici utilizzati															
	0	oltre 0 fino a 1	oltre 1 fino a 2	oltre 2 fino a 5	oltre 5 fino a 10	oltre 10 fino a 25	oltre 25 fino a 50	oltre 50 fino a 100	oltre 100 fino a 250	oltre 250 fino a 500	oltre 500 fino a 1 000	oltre 1 000 fino a 5 000	oltre 5 000 fino a 10 000	oltre 10 000	qualsunque	0	oltre 0 fino a 1	oltre 1 fino a 2	oltre 2 fino a 5	oltre 5 fino a 10	oltre 10 fino a 15	oltre 25 fino a 50	oltre 50 fino a 100	oltre 100 fino a 250	oltre 250 fino a 500	oltre 500 fino a 1 000	oltre 1 000 fino a 5 000	oltre 5 000 fino a 10 000	oltre 10 000	qualsunque
	Numeri assoluti															Numeri relativi														

PROVINCIA DI ANCONA.

2-1 Minerio	1	1
2-2 Cave	20	1	21	9-52	0-48	10-00
3- (1, 2) Legno e materie analoghe	410	2	12	23	12	1	..	1	461	8-89	0-04	0-28	0-50	0-26	0-02	..	0-02	10-00	
3-6 (2-8) Lavorazione del cuoio e delle pelli	326	1	2	1	330	9-88	0-03	0-06	0-03	10-00	
3-7 Carta	8	1	3	1	13	6-15	0-77	2-31	0-77	10-00	
4- (1, 2) Produzione e prime lavorazioni dei metalli	1	..	1	..	2	4	
4- (3-5) Successive lavorazioni dei metalli, costruzioni meccaniche e lavorazione dei metalli preziosi	340	11	14	13	3	3	1	385	8-83	0-29	0-36	0-34	0-08	0-08	0-03	10-00	
4- Industrie che lavorano e utilizzano i metalli	341	11	15	13	5	3	1	389	8-77	0-28	0-39	0-38	0-13	0-08	0-03	10-00	
5-1 Preparazione e lavorazione dei minerali	79	4	..	5	12	15	15	1	2	..	1	134	5-90	0-30	..	0-37	0-90	1-12	1-12	0-07	0-15	..	0-08	10-00	
6-1 Seta	2	4	6	16	1	6	1	..	1	37	0-54	1-08	1-62	4-32	0-27	1-63	0-27	..	0-27	10-00	
6-2 Cotone	2	1	1	4	
6- (1-8, 0, 1) Lavorazione delle fibre tessili	34	6	8	20	2	8	3	1	2	84	4-05	0-71	0-95	2-38	0-24	0-95	0-36	0-12	0-24	10-00	
7- Industrie chimiche	40	14	6	6	5	2	..	2	2	..	2	79	5-06	1-77	0-76	0-76	0-63	0-25	..	0-25	0-25	..	0-25	10-00	
8-1 Industrie poligrafiche	28	8	4	3	1	44	6-36	1-82	0-91	0-68	0-23	10-00	
8-2 Produzione e distribuzione di forza motrice, luce, ecc.	2	1	2	1	4	4	4	3	5	2	28	0-71	0-36	0-71	0-36	1-43	1-43	1-43	1-07	1-79	0-71	..	10-00	
2 — 0) INDUSTRIE IN COMPLESSO	1 841	61	67	96	75	56	46	18	18	5	9	2	..	2 294	8-03	0-27	0-29	0-42	0-33	0-24	0-20	0-08	0-08	0-02	0-04	0-01	10-00	

PROVINCIA DI ASCOLI PICENO.

2-1 Minerio	—	—	—	—	—	—	—	—	—	—	—	—	—	—	—	5
2-2 Cave	5	5
3- (1, 2) Legno e materie analoghe	334	5	3	11	4	357	9-36	0-14	0-08	0-31	0-11	10-00	
3-6 (2-8) Lavorazione del cuoio e delle pelli	255	255	10-00	10-00	
3-7 Carta	8	8	
4- (1, 2) Produzione e prime lavorazioni dei metalli	1	1	1	3	
4- (3-5) Successive lavorazioni dei metalli, costruzioni meccaniche e lavorazione dei metalli preziosi	290	11	6	4	2	313	9-27	0-35	0-19	0-13	0-06	10-00	
4- Industrie che lavorano e utilizzano i metalli	291	12	6	4	..	1	2	316	9-21	0-38	0-19	0-13	..	0-03	0-06	10-00	
5-1 Preparazione e lavorazione dei minerali	109	8	2	11	4	134	8-13	0-60	0-15	0-82	0-30	10-00	
6-1 Seta	1	1	2	
6-2 Cotone	11	1	..	1	13	8-46	0-77	..	0-77	10-00	
6- (1-8, 0, 1) Lavorazione delle fibre tessili	64	..	1	6	3	2	..	1	77	8-31	..	0-13	0-78	0-39	0-26	..	0-13	10-00		
7- Industrie chimiche	44	10	5	1	1	2	63	6-98	1-59	0-79	0-16	0-16	0-32	10-00		
8-1 Industrie poligrafiche	21	5	6	3	35	6-00	1-43	1-71	0-86	10-00		
8-2 Produzione e distribuzione di forza motrice, luce, ecc.	2	2	5	6	2	2	2	3	..	1	..	25	0-80	0-80	2-00	2-40	0-80	0-80	0-80	1-20	..	0-40	10-00	
2 — 0) INDUSTRIE IN COMPLESSO	1 635	37	29	70	70	76	24	4	6	2	3	..	1	1 957	8-35	0-19	0-15	0-36	0-36	0-39	0-12	0-02	0-03	0-01	0-02	..	0-00	..	10-00	

Segue TAVOLA XXII*. — LE IMPRESE APPARTENENTI ALLE DIVERSE INDUSTRIE, RILEVATE NELLE DIVERSE CIRCOSCRIZIONI, SONO DISTRIBUITE SECONDO LA GRANDEZZA DELL'ENERGIA MECCANICA UTILIZZATA.

B. — Nelle provincie.

INDUSTRIE	SCALA DI CLASSIFICAZIONE DELLE IMPRESE secondo il numero dei cavalli dinamici utilizzati													SCALA DI CLASSIFICAZIONE DELLE IMPRESE secondo il numero dei cavalli dinamici utilizzati																
	0	oltre 0 fino a 1	oltre 1 fino a 2	oltre 2 fino a 5	oltre 5 fino a 10	oltre 10 fino a 25	oltre 25 fino a 50	oltre 50 fino a 100	oltre 100 fino a 250	oltre 250 fino a 500	oltre 500 fino a 1.000	oltre 1.000 fino a 5.000	oltre 5.000 fino a 10.000	oltre 10.000	qualsunque	0	oltre 0 fino a 1	oltre 1 fino a 2	oltre 2 fino a 5	oltre 5 fino a 10	oltre 10 fino a 25	oltre 25 fino a 50	oltre 50 fino a 100	oltre 100 fino a 250	oltre 250 fino a 500	oltre 500 fino a 1.000	oltre 1.000 fino a 5.000	oltre 5.000 fino a 10.000	oltre 10.000	qualsunque
	Numeri assoluti														Numeri relativi															

PROVINCIA DI MACERATA.

2-1 Miniere.	—	—	—	—	—	—	—	—	—	—	—	—	—	—	—	—	—	—	—	—	—	—	—	—	—	—	—	—	—	—	—
2-2 Cave	1	
3- (1,2) Legno e mate- rie analoghe	291	3	5	10	5	2	
3-6 (2-8) Lavorazione del cuoio e delle pelli	221	..	1	1	4	8	1	
3-7 Carta	1	1	..	1	3	
4- (1,2) Produzione e prime lavorazioni dei metalli	1	1	
4- (3-5) Successive lavo- razioni dei metalli, costruzioni meccani- che e lavorazioni dei metalli preziosi	221	9	5	2	1	
4- Industrie che lavo- rano e utilizzano i metalli	246	9	5	3	..	2	2	
5-1 Preparazione e lavo- razione dei mine- rali	120	1	1	5	5	8	1	2	1	
6-1 Seta	1	2	2	2	
6-2 Cotone	3	
6- (1-8,01) Lavorazione delle fibre tessili	23	1	2	5	9	
7- Industrie chimiche.	24	6	1	3	1	1	1	
8-1 Industrie poligra- fiche	16	3	4	2	..	1	
8-2 Produzione e distri- buzione di forza mo- trice, luce, ecc.	3	1	3	6	8	6	3	2	
2 — 01 INDUSTRIE IN COMPLESSO	1 246	29	27	77	74	57	21	22	11	4	2	

PROVINCIA DI PESARO E URBINO.

2-1 Miniere.	—	—	—	—	—	—	—	—	—	—	—	—	—	—	—	—	—	—	—	—	—	—	—	—	—	—	—	—	—	—
2-2 Cave	7
3- (1,2) Legno e mate- rie analoghe	303	3	7	11	1	4	1
3-6 (2-8) Lavorazione del cuoio e delle pelli	203	1
3-7 Carta	4	1
4- (1,2) Produzione e prime lavorazioni dei metalli	1
4- (3-5) Successive lavo- razioni dei metalli, costruzioni meccani- che e lavorazioni dei metalli preziosi	229	10	5	3	1	1	1
4- Industrie che lavo- rano e utilizzano i metalli	244	11	7	3	1	1	1	1
5-1 Preparazione e lavo- razione dei mine- rali	152	2	2	1	5	2
6-1 Seta	51	..	1	7	4	1
6-2 Cotone	3
6- (1-8,01) Lavorazione delle fibre tessili	97	..	1	8	4	1	..	1
7- Industrie chimiche.	24	2	2	3	2	..	1	1
8-1 Industrie poligra- fiche	5	4	..	2
8-2 Produzione e distri- buzione di forza mo- trice, luce, ecc.	7	..	1	1	1	3	3	1
2 — 01 INDUSTRIE IN COMPLESSO	1 357	34	41	124	89	56	28	12	5	1

Segue TAVOLA XXII*. — LE IMPRESE APPARTENENTI ALLE DIVERSE INDUSTRIE, RILEVATE NELLE DIVERSE CIRCOSCRIZIONI, SONO DISTRIBUITE SECONDO LA GRANDEZZA DELL'ENERGIA MECCANICA UTILIZZATA.

B. — Nelle provincie.

INDUSTRIE	SCALA DI CLASSIFICAZIONE DELLE IMPRESE secondo il numero dei cavalli dinamici utilizzati													SCALA DI CLASSIFICAZIONE DELLE IMPRESE secondo il numero dei cavalli dinamici utilizzati																
	0	oltre 0 fino a 1	oltre 1 fino a 2	oltre 2 fino a 5	oltre 5 fino a 10	oltre 10 fino a 25	oltre 25 fino a 50	oltre 50 fino a 100	oltre 100 fino a 250	oltre 250 fino a 500	oltre 500 fino a 1 000	oltre 1 000 fino a 5 000	oltre 5 000 fino a 10 000	oltre 10 000	qualunque	0	oltre 0 fino a 1	oltre 1 fino a 2	oltre 2 fino a 5	oltre 5 fino a 10	oltre 10 fino a 25	oltre 25 fino a 50	oltre 50 fino a 100	oltre 100 fino a 250	oltre 250 fino a 500	oltre 500 fino a 1 000	oltre 1 000 fino a 5 000	oltre 5 000 fino a 10 000	oltre 10 000	qualunque
	Numeri assoluti														Numeri relativi															

PROVINCIA DI PERUGIA.

2-1 Miniere	1	1	1	3	
2-2 Cave	33	33	10-00	10-00	
3-(1,2) Legno e mate- rie analoghe	661	5	7	22	6	6	2	709	9-32	0-07	0-10	0-31	0-08	0-08	0-08	10-00	
3-6 (2-8) Lavorazione del cuoio e delle pelli	786	2	2	4	4	4	802	9-80	0-02	0-02	0-05	0-05	0-05	10-00	
3-7 Carta	11	4	4	1	..	1	21	5-24	1-90	1-90	0-48	..	0-48	10-00	
4-(1,2) Produzione e prime lavorazioni dei metalli	2	1	1	5	
4-(3-5) Successive lavo- razioni dei metalli, costruzioni meccani- che e lavorazione dei metalli preziosi	721	9	10	24	7	5	1	..	1	..	1	779	9-26	0-12	0-13	0-31	0-09	0-06	0-01	..	0-01	..	0-01	10-00	
4- Industrie che lavo- rano e utilizzano i metalli	742	11	13	28	9	5	2	1	1	..	1	814	9-12	0-14	0-16	0-34	0-11	0-06	0-02	0-01	0-01	..	0-01	0-01	10-00	
5-1 Preparazione e lavo- razione dei mine- ralli	319	3	3	9	8	5	9	..	1	357	8-94	0-08	0-08	0-25	0-22	0-14	0-25	..	0-03	10-00	
6-1 Seta	2	2	4	
6-2 Cotone	1	2	..	1	1	5	
6-(1-3, o 1) Lavorazione delle fibre tessili	59	1	3	5	6	1	1	3	..	1	..	80	7-38	0-13	0-38	0-63	0-75	0-13	0-13	0-38	..	0-13	10-00	
7- Industrie chimiche.	59	3	4	5	2	9	2	1	1	3	1	3	..	94	6-28	0-32	0-43	0-53	0-21	0-96	0-21	0-11	0-11	0-32	0-11	0-32	..	0-11	10-00	
8-1 Industrie poligra- fiche	37	6	3	9	5	60	6-17	1-00	0-50	1-50	0-83	10-00
8-2 Produzione e distri- buzione di forza mo- trice, luce, ecc.	7	3	4	4	4	2	2	4	1	31	2-26	0-96	1-29	1-29	1-29	0-65	0-65	1-29	0-32	..	10-00	
2 - o INDUSTRIE IN COMPLESSO	3 653	37	76	309	313	196	52	10	10	9	4	8	1	2 4 680	7-81	0-08	0-16	0-66	0-67	0-42	0-11	0-02	0-02	0-02	0-01	0-01	0-02	0-00	0-00	10-00

PROVINCIA DI ROMA.

2-1 Miniere	3	3
2-2 Cave	117	6	2	2	1	128	9-14	0-47	0-16	0-16	0-08	10-00
3-(1,2) Legno e mate- rie analoghe	1 697	4	16	27	31	32	9	2	1 818	9-33	0-02	0-09	0-15	0-17	0-18	0-05	0-01	10-00
3-6 (2-8) Lavorazione del cuoio e delle pelli	1 574	..	1	2	..	1	1 578	9-97	..	0-01	0-01	..	0-01	10-00
3-7 Carta	81	1	2	2	2	3	7	10	6	2	1	117	6-92	0-09	0-17	0-17	0-17	0-26	0-60	0-85	0-51	0-17	0-09	10-00
4-(1,2) Produzione e prime lavorazioni dei metalli	22	7	5	1	..	1	36	6-11	1-94	1-39	0-28	..	0-28	10-00
4-(3-5) Successive lavo- razioni dei metalli, costruzioni meccani- che e lavorazione dei metalli preziosi	1 656	24	25	52	21	11	4	4	2	1 799	9-21	0-13	0-14	0-29	0-12	0-06	0-02	0-02	0-01	10-00
4- Industrie che lavo- rano e utilizzano i metalli	1 699	25	25	60	29	15	6	6	2	1	1 865	9-10	0-13	0-13	0-32	0-16	0-08	0-03	0-03	0-01	0-00	10-00
5-1 Preparazione e lavo- razione dei mine- ralli	334	1	..	9	15	19	6	7	4	2	..	1	..	398	8-39	0-03	..	0-22	0-38	0-48	0-15	0-18	0-10	0-05	..	0-03	10-00
6-1 Seta	2	1	3
6-2 Cotone	16	16	10-00	10-00
6-(1-3, o 1) Lavorazione delle fibre tessili	206	4	..	3	2	1	..	1	217	9-49	0-18	..	0-14	0-09	0-05	..	0-05	10-00
7- Industrie chimiche.	115	6	8	9	7	10	3	3	1	..	1	163	7-06	0-37	0-49	0-55	0-43	0-61	0-18	0-18	0-06	..	0-06	10-00
8-1 Industrie poligra- fiche	93	13	22	28	24	23	7	5	215	4-33	0-60	1-02	1-30	1-12	1-07	0-33	0-23	10-00
8-2 Produzione e distri- buzione di forza mo- trice, luce, ecc.	7	6	1	1	1	11	8	16	10	2	6	7	1	77	0-91	0-78	0-13	0-13	0-13	1-43	1-04	2-08	1-30	0-23	0-78	0-91	0-13	..	10-00
2 - o INDUSTRIE IN COMPLESSO	8 879	69	125	311	263	261	95	70	26	10	9	8	1	10 127	8-77	0-07	0-12	0-31	0-26	0-26	0-09	0-07	0-03	0-01	0-01	0-01	0-00	..	10-00

Segue TAVOLA XXII*. — LE IMPRESE APPARTENENTI ALLE DIVERSE INDUSTRIE, RILEVATE NELLE DIVERSE CIRCOSCRIZIONI, SONO DISTRIBUITE SECONDO LA GRANDEZZA DELL'ENERGIA MECCANICA UTILIZZATA.

B. — Nelle provincie.

INDUSTRIE	SCALA DI CLASSIFICAZIONE DELLE IMPRESE secondo il numero dei cavalli dinamici utilizzati													SCALA DI CLASSIFICAZIONE DELLE IMPRESE secondo il numero dei cavalli dinamici utilizzati																
	0	oltre 0 fino a 1	oltre 1 fino a 2	oltre 2 fino a 5	oltre 5 fino a 10	oltre 10 fino a 25	oltre 25 fino a 50	oltre 50 fino a 100	oltre 100 fino a 250	oltre 250 fino a 500	oltre 500 fino a 1 000	oltre 1 000 fino a 5 000	oltre 5 000 fino a 10 000	oltre 10 000	qualunque	0	oltre 0 fino a 1	oltre 1 fino a 2	oltre 2 fino a 5	oltre 5 fino a 10	oltre 10 fino a 25	oltre 25 fino a 50	oltre 50 fino a 100	oltre 100 fino a 250	oltre 250 fino a 500	oltre 500 fino a 1 000	oltre 1 000 fino a 5 000	oltre 5 000 fino a 10 000	oltre 10 000	qualunque
	Numeri assoluti														Numeri relativi															

PROVINCIA DI AQUILA DEGLI ABRUZZI.

2-1 Miniere	1	1		
2-2 Cave	39	1	40	9-75	0-25	10-00	
3 (1,2) Legno e materie analoghe	395	..	2	3	1	6	2	1	410	9-63	..	0-05	0-07	0-02	0-15	0-05	0-02	10-00	
3-6 (2-8) Lavorazione del cuoio e delle pelli	501	501	10-00	10-00	
3-7 Carta	6	1	7	
4 (1, 2) Produzione e prime lavorazioni dei metalli	1	..	1	..	2	1	5	
4 (3-5) Successive lavorazioni dei metalli, costruzioni, meccaniche e lavorazione dei metalli preziosi	368	4	1	4	3	380	9-68	0-11	0-03	0-11	0-08	10-00	
4 Industrie che lavorano e utilizzano i metalli	369	4	2	4	5	1	385	9-58	0-10	0-05	0-10	0-13	0-03	10-00	
5-1 Preparazione e lavorazione dei minerali	125	..	1	2	6	1	1	2	138	9-06	..	0-07	0-14	0-43	0-07	0-07	0-14	10-00	
6-1 Seta	—	—	—	—	—	—	—	—	—	—	—	—	—	—	—	—	—	—	—	—	—	—	—	—	—	—	—	—	—	—		
6-2 Cotone	1	1	1	3	
6 (1-8, 01) Lavorazione delle fibre tessili	29	..	1	2	3	3	1	39	7-44	..	0-26	0-51	0-77	0-77	0-26	10-00	
7 Industrie chimiche.	35	7	2	1	1	1	1	1	1	2	52	6-73	1-35	0-38	0-19	0-19	0-19	0-19	0-19	0-19	0-19	0-38	..	10-00	
8-1 Industrie poligrafiche	10	1	1	3	15	6-67	0-67	0-67	2-00	10-00	
8-2 Produzione e distribuzione di forza motrice, luce, ecc.	5	..	1	2	6	5	6	2	2	29	1-72	..	0-84	0-72	2-07	1-72	2-07	0-72	0-72	10-00	
2 — 00 INDUSTRIE IN COMPLESSO	1 982	14	35	67	78	77	27	10	7	2	3	2	1	2 305	8-60	0-06	0-15	0-29	0-34	0-33	0-12	0-04	0-03	0-01	0-01	0-01	0-01	0-00	..	10-00

PROVINCIA DI CAMPOBASSO.

2-1 Miniere	—	—	—	—	—	—	—	—	—	—	—	—	—	—	—	—	—	—	—	—	—	—	—	—	—	—	—	—	—	—	
2-2 Cave	19	19	10-00	10-00
3 (1,2) Legno e materie analoghe	385	1	4	2	392	9-82	0-03	0-10	0-05	10-00
3-6 (2-8) Lavorazione del cuoio e delle pelli	450	450	10-00	10-00
3-7 Carta	4	4
4 (1, 2) Produzione e prime lavorazioni dei metalli	1	1	2
4 (3-5) Successive lavorazioni dei metalli, costruzioni meccaniche e lavorazione dei metalli preziosi	453	6	2	3	1	465	9-74	0-13	0-04	0-06	0-02	10-00
4 Industrie che lavorano e utilizzano i metalli	454	6	2	5	1	468	9-70	0-13	0-04	0-11	0-02	10-00
5-1 Preparazione e lavorazione dei minerali	88	..	1	1	2	1	98	9-46	..	0-11	0-11	0-22	0-11	10-00
6-1 Seta	—	—	—	—	—	—	—	—	—	—	—	—	—	—	—	—	—	—	—	—	—	—	—	—	—	—	—	—	—	—	
6-2 Cotone	—	—	—	—	—	—	—	—	—	—	—	—	—	—	—	—	—	—	—	—	—	—	—	—	—	—	—	—	—	—	
6 (1-8, 01) Lavorazione delle fibre tessili	34	1	1	2	5	43	7-91	0-23	0-23	0-47	1-16	10-00
7 Industrie chimiche.	46	1	1	48	9-58	0-21	0-21	10-00
8-1 Industrie poligrafiche	8	3	11	7-27	2-73	10-00
8-2 Produzione e distribuzione di forza motrice, luce, ecc.	6	1	8	2	5	2	1	25	2-40	0-40	3-20	0-80	2-00	0-80	0-40	10-00
2 — 00 INDUSTRIE IN COMPLESSO	2 174	13	6	34	51	47	36	7	16	2	1	2 387	9-11	0-05	0-03	0-14	0-21	0-20	0-15	0-03	0-07	0-01	0-00	10-00

Segue TAVOLA XXII*. — LE IMPRESE APPARTENENTI ALLE DIVERSE INDUSTRIE, RILEVATE NELLE DIVERSE CIRCOSCRIZIONI, SONO DISTRIBUITE SECONDO LA GRANDEZZA DELL'ENERGIA MECCANICA UTILIZZATA.

B. — Nelle provincie.

INDUSTRIE	SCALA DI CLASSIFICAZIONE DELLE IMPRESE secondo il numero dei cavalli dinamici utilizzati													SCALA DI CLASSIFICAZIONE DELLE IMPRESE secondo il numero dei cavalli dinamici utilizzati																
	0	oltre 0 fino a 1	oltre 1 fino a 2	oltre 2 fino a 5	oltre 5 fino a 10	oltre 10 fino a 25	oltre 25 fino a 50	oltre 50 fino a 100	oltre 100 fino a 250	oltre 250 fino a 500	oltre 500 fino a 1 000	oltre 1 000 fino a 5 000	oltre 5 000 fino a 10 000	oltre 10 000	qualunque	0	oltre 0 fino a 1	oltre 1 fino a 2	oltre 2 fino a 5	oltre 5 fino a 10	oltre 10 fino a 25	oltre 25 fino a 50	oltre 50 fino a 100	oltre 100 fino a 250	oltre 250 fino a 500	oltre 500 fino a 1 000	oltre 1 000 fino a 5 000	oltre 5 000 fino a 10 000	oltre 10 000	qualunque
	Numeri assoluti														Numeri relativi															

PROVINCIA DI CHIETI.

2-1 Miniere.	4	1	5	
2-2 Cave	14	14	10-00	10-00	
3- (1,2) Legno e materie analoghe	335	..	8	7	1	1	347	9-65	..	0-09	0-20	0-03	0-03	10-00	
3-6 (2-8) Lavorazione del cuoio e delle pelli	340	340	10-00	10-00	
3-7 Carta.	2	2	
4- (1, 2) Produzione e prime lavorazioni dei metalli	2	2	
4- (3-5) Successive lavorazioni dei metalli, costruzioni meccaniche e lavorazione dei metalli preziosi.	311	7	2	2	2	..	1	325	9-57	0-22	0-06	0-06	0-06	..	0-03	10-00	
4- Industrie che lavorano e utilizzano i metalli	313	7	3	2	2	..	1	328	9-54	0-21	0-09	0-06	0-06	..	0-03	10-00
5-1 Preparazione e lavorazione dei minerali.	141	2	2	4	5	2	1	..	2	159	8-87	0-13	0-13	0-25	0-30	0-13	0-06	..	0-13	10-00
6-1 Seta	3	3	
6-2 Cotone	1	1	1	3	
6- (1-3, 01) Lavorazione delle fibre tessili	31	2	3	3	3	1	2	45	6-89	0-44	0-67	0-67	0-67	0-22	0-44	10-00
7- Industrie chimiche.	48	3	1	3	1	..	2	..	1	1	60	8-00	0-50	0-17	0-50	0-17	..	0-33	..	0-17	0-17	10-00
8-1 Industrie poligrafiche	12	2	4	3	..	1	22	5-45	0-91	1-82	1-36	..	0-45	10-00
8-2 Produzione e distribuzione di forza motrice, luce, ecc.	5	3	3	1	3	2	1	1	..	20	2-50	1-50	1-50	0-50	1-50	1-00	0-50	0-50	..	0-50	10-00		
2 - ω INDUSTRIE IN COMPLESSO	2 115	25	51	80	69	42	35	8	12	3	1	1	..	2 443	8-66	0-10	0-21	0-33	0-28	0-17	0-14	0-03	0-05	0-01	0-00	0-00	..	0-00	10-00		

PROVINCIA DI TERAMO.

2-1 Miniere.	7	7	
2-2 Cave	7	7	
3- (1,2) Legno e materie analoghe	256	..	1	3	5	265	9-66	..	0-04	0-11	0-19	10-00	
3-6 (2-8) Lavorazione del cuoio e delle pelli	243	1	2	1	247	9-84	0-04	0-08	0-04	10-00	
3-7 Carta.	5	1	6	
4- (1, 2) Produzione e prime lavorazioni dei metalli	1	1	
4- (3-5) Successive lavorazioni dei metalli, costruzioni meccaniche e lavorazione dei metalli preziosi.	295	5	2	4	1	307	9-61	0-16	0-07	0-13	0-03	10-00
4- Industrie che lavorano e utilizzano i metalli	305	6	2	4	2	1	320	9-53	0-19	0-06	0-13	0-06	0-03	10-00
5-1 Preparazione e lavorazione dei minerali.	76	30	2	4	5	2	3	1	123	6-18	2-44	0-16	0-33	0-41	0-16	0-24	0-08	10-00
6-1 Seta	1	1	
6-2 Cotone	1	1	
6- (1-3, 01) Lavorazione delle fibre tessili	37	..	1	5	1	44	8-41	..	0-23	1-14	0-23	10-00
7- Industrie chimiche.	33	2	..	1	1	..	1	38	8-68	0-53	..	0-26	0-26	..	0-26	10-00
8-1 Industrie poligrafiche	12	1	1	14	8-57	0-71	0-71	10-00
8-2 Produzione e distribuzione di forza motrice, luce, ecc.	3	2	3	3	1	2	1	15	2-00	1-33	2-00	2-00	0-66	1-33	0-66	10-00	
2 - ω INDUSTRIE IN COMPLESSO	1 512	48	20	101	95	65	19	6	1	2	1	1 870	8-09	0-26	0-11	0-54	0-51	0-35	0-10	0-03	0-01	0-01	0-01	10-00	

Segue TAVOLA XXII*. — LE IMPRESE APPARTENENTI ALLE DIVERSE INDUSTRIE, RILEVATE NELLE DIVERSE CIRCOSCRIZIONI, SONO DISTRIBUITE SECONDO LA GRANDEZZA DELL'ENERGIA MECCANICA UTILIZZATA.

B. — Nelle provincie.

INDUSTRIE	SCALA DI CLASSIFICAZIONE DELLE IMPRESE secondo il numero dei cavalli dinamici utilizzati													SCALA DI CLASSIFICAZIONE DELLE IMPRESE secondo il numero dei cavalli dinamici utilizzati																
	0	oltre 0 fino a 1	oltre 1 fino a 2	oltre 2 fino a 5	oltre 5 fino a 10	oltre 10 fino a 25	oltre 25 fino a 50	oltre 50 fino a 100	oltre 100 fino a 250	oltre 250 fino a 500	oltre 500 fino a 1 000	oltre 1 000 fino a 5 000	oltre 5 000 fino a 10 000	oltre 10 000	qualunque	0	oltre 0 fino a 1	oltre 1 fino a 2	oltre 2 fino a 5	oltre 5 fino a 10	oltre 10 fino a 25	oltre 25 fino a 50	oltre 50 fino a 100	oltre 100 fino a 250	oltre 250 fino a 500	oltre 500 fino a 1 000	oltre 1 000 fino a 5 000	oltre 5 000 fino a 10 000	oltre 10 000	qualunque
	Numeri assoluti													Numeri relativi																
2·1 Miniere	—	—	—	—	—	—	—	—	—	—	—	—	—	—	—	—	—	—	—	—	—	—	—	—	—	—	—	—	—	—
2·2 Cave	16	16	10·00	10·00
3·(1,2) Legno e mate- rie analoghe	375	2	2	1	380	9·87	0·05	0·05	0·03	10·00	
3·6 (2-8) Lavorazione del cuoio e delle pelli	338	2	340	9·94	0·06	10·00	
3·7 Carta	3	3	
4·(1,2) Produzione e prime lavorazioni dei metalli	1	1	
4·(3-5) Successive lavo- razioni dei metalli, costruzioni mecca- niche e lavorazione dei metalli preziosi	255	1	..	1	..	3	260	9·81	0·04	..	0·04	..	0·12	10·00	
4·Industrie che lavo- rano e utilizzano i metalli	257	1	..	1	..	3	1	263	9·77	0·04	..	0·04	..	0·11	0·04	10·00	
5·1 Preparazione e la- vorazione dei mine- rali	113	2	115	9·83	0·17	10·00	
6·1 Seta	—	—	—	—	—	—	—	—	—	—	—	—	—	—	—	—	—	—	—	—	—	—	—	—	—	—	—	—	—	
6·2 Cotone	—	—	—	—	—	—	—	—	—	—	—	—	—	—	—	—	—	—	—	—	—	—	—	—	—	—	—	—	—	
6·(1-8,01) Lavorazione delle fibre tessili	10	10	10·00	10·00	
7·Industrie chimiche.	37	1	..	1	3	1	1	44	8·41	0·23	..	0·23	0·68	0·23	0·23	10·00	
8·1 Industrie poligra- fiche	12	12	10·00	10·00	
8·2 Produzione e distri- buzione di forza mo- trice, luce, ecc.	2	1	1	..	2	1	7	
2 — 0 INDUSTRIE IN COMPLESSO	1 693	8	2	22	34	46	35	9	4	3	1 856	9·12	0·04	0·01	0·12	0·18	0·25	0·19	0·05	0·02	0·02	10·00	

PROVINCIA DI BENEVENTO.

INDUSTRIE	SCALA DI CLASSIFICAZIONE DELLE IMPRESE secondo il numero dei cavalli dinamici utilizzati													SCALA DI CLASSIFICAZIONE DELLE IMPRESE secondo il numero dei cavalli dinamici utilizzati																
	0	oltre 0 fino a 1	oltre 1 fino a 2	oltre 2 fino a 5	oltre 5 fino a 10	oltre 10 fino a 25	oltre 25 fino a 50	oltre 50 fino a 100	oltre 100 fino a 250	oltre 250 fino a 500	oltre 500 fino a 1 000	oltre 1 000 fino a 5 000	oltre 5 000 fino a 10 000	oltre 10 000	qualunque	0	oltre 0 fino a 1	oltre 1 fino a 2	oltre 2 fino a 5	oltre 5 fino a 10	oltre 10 fino a 25	oltre 25 fino a 50	oltre 50 fino a 100	oltre 100 fino a 250	oltre 250 fino a 500	oltre 500 fino a 1 000	oltre 1 000 fino a 5 000	oltre 5 000 fino a 10 000	oltre 10 000	qualunque
	Numeri assoluti													Numeri relativi																
2·1 Miniere	—	—	—	—	—	—	—	—	—	—	—	—	—	—	—	—	—	—	—	—	—	—	—	—	—	—	—	—	—	
2·2 Cave	13	13	10·00	10·00	
3·(1,2) Legno e mate- rie analoghe	301	..	1	2	..	1	305	9·87	..	0·03	0·07	..	0·03	10·00	
3·6 (2-8) Lavorazione del cuoio e delle pelli	355	355	10·00	10·00	
3·7 Carta	2	2		
4·(1,2) Produzione e prime lavorazioni dei metalli	—	—	—	—	—	—	—	—	—	—	—	—	—	—	—	—	—	—	—	—	—	—	—	—	—	—	—	—		
4·(3-5) Successive lavo- razioni dei metalli, costruzioni mecca- niche e lavorazione dei metalli preziosi	249	2	251	9·92	0·08	10·00	
4·Industrie che lavo- rano e utilizzano i metalli	249	2	251	9·92	0·08	10·00	
5·1 Preparazione e la- vorazione dei mine- rali	87	1	..	1	89	9·78	0·11	..	0·11	10·00	
6·1 Seta	—	—	—	—	—	—	—	—	—	—	—	—	—	—	—	—	—	—	—	—	—	—	—	—	—	—	—	—		
6·2 Cotone	2	2		
6·(1-8,01) Lavorazione delle fibre tessili	83	3	1	1	88	9·43	0·34	0·11	0·11	10·00	
7·Industrie chimiche.	36	..	1	2	39	9·23	..	0·26	0·51	10·00	
8·1 Industrie poligra- fiche	5	..	3	1	9		
8·2 Produzione e distri- buzione di forza mo- trice, luce, ecc.	1	3	1	3	8		
2 — 0 INDUSTRIE IN COMPLESSO	1 74	2	13	55	23	39	28	7	3	1 915	9·11	0·01	0·07	0·29	0·12	0·20	0·15	0·04	0·02	10·00	

Segue TAVOLA XXII*. — LE IMPRESE APPARTENENTI ALLE DIVERSE INDUSTRIE, RILEVATE NELLE DIVERSE CIRCOSCRIZIONI, SONO DISTRIBUITE SECONDO LA GRANDEZZA DELL'ENERGIA MECCANICA UTILIZZATA.

B. — Nelle provincie.

INDUSTRIE	SCALA DI CLASSIFICAZIONE DELLE IMPRESE secondo il numero dei cavalli dinamici utilizzati													SCALA DI CLASSIFICAZIONE DELLE IMPRESE secondo il numero dei cavalli dinamici utilizzati																
	0	oltre 0 fino a 1	oltre 1 fino a 2	oltre 2 fino a 5	oltre 5 fino a 10	oltre 10 fino a 25	oltre 25 fino a 50	oltre 50 fino a 100	oltre 100 fino a 250	oltre 250 fino a 500	oltre 500 fino a 1 000	oltre 1 000 fino a 5 000	oltre 5 000 fino a 10 000	oltre 10 000	qualunque	0	oltre 0 fino a 1	oltre 1 fino a 2	oltre 2 fino a 5	oltre 5 fino a 10	oltre 10 fino a 25	oltre 25 fino a 50	oltre 50 fino a 100	oltre 100 fino a 250	oltre 250 fino a 500	oltre 500 fino a 1 000	oltre 1 000 fino a 5 000	oltre 5 000 fino a 10 000	oltre 10 000	qualunque
	Numeri assoluti														Numeri relativi															

PROVINCIA DI CASERTA.

2-1 Miniere	—	—	—	—	—	—	—	—	—	—	—	—	—	—	—	—	—	—	—	—	—	—	—	—	—	—	—	—	—	—
2-2 Cave	89	89	10.00	10.00
3- (1,2) Legno e mate- rie analoghe	779	4	13	3	1	800	9.74	0.05	0.16	0.04	0.01	10.00
3-6 (2-8) Lavorazione del cuoio e delle pelli	888	2	890	9.98	0.02	10.00
3-7 Carta	18	2	2	2	5	3	4	2	3	..	1	..	37	3.51	0.54	0.54	0.54	1.35	0.81	1.08	0.54	0.21	..	0.27	..	10.00
4- (1,2) Produzione e prime lavorazioni dei metalli	4	3	7
4- (3-5) Successive lavo- razioni dei metalli, costruzioni meccaniche e lavorazione dei metalli preziosi	491	1	3	4	7	..	1	..	1	508	9.67	0.02	0.06	0.09	0.14	..	0.02	..	0.02	10.00
4- Industrie che lavo- rano e utilizzano i metalli	501	1	3	4	10	..	1	..	1	521	9.62	0.02	0.06	0.08	0.19	..	0.02	..	0.02	10.00
5-1 Preparazione e lavo- razione dei mine- rali	161	2	..	1	1	1	1	..	1	168	9.58	0.12	..	0.06	0.06	0.06	0.06	..	0.06	10.00
6-1 Seta	17	2	19	8.95	1.05	10.00
6-2 Cotone	4	4
6- (1-8, o 1) Lavorazione delle fibre tessili	72	1	2	9	1	2	..	1	88	8.18	0.11	0.23	1.02	0.11	0.23	..	0.11	10.00	
7- Industrie chimiche	80	5	1	4	3	5	2	..	1	..	1	102	7.84	0.49	0.10	0.39	0.29	0.49	0.20	..	0.10	..	0.10	10.00	
8-1 Industrie poligra- fiche	40	3	2	2	47	8.51	0.64	0.43	0.43	10.00
8-2 Produzione e distri- buzione di forza mo- trice, luce, ecc.	7	..	1	1	..	1	4	6	6	4	1	1	1	..	33	2.12	..	0.30	0.30	..	0.30	1.21	1.82	1.82	1.21	0.30	0.30	0.30	..	10.00
2 — O INDUSTRIE IN COMPLESSO	3 771	10	14	52	85	69	46	30	18	8	5	1	2	..	4 111	9.17	0.02	0.03	0.13	0.21	0.17	0.11	0.07	0.04	0.02	0.01	0.00	0.00	..	10.00

PROVINCIA DI NAPOLI.

2-1 Miniere	—	—	—	—	—	—	—	—	—	—	—	—	—	—	—	—	—	—	—	—	—	—	—	—	—	—	—	—	—	—
2-2 Cave	75	1	..	1	77	9.74	0.13	..	0.13	10.00
3- (1,2) Legno e mate- rie analoghe	1 906	12	9	15	17	32	11	3	..	1	2 006	9.50	0.06	0.04	0.07	0.08	0.16	0.05	0.01	..	0.00	10.00	
3-6 (2-8) Lavorazione del cuoio e delle pelli	776	10	13	7	7	10	2	3	828	9.37	0.12	0.16	0.08	0.08	0.12	0.02	0.04	10.00
3-7 Carta	90	9	..	1	..	3	103	8.74	0.87	..	0.10	..	0.29	10.00
4- (1,2) Produzione e prime lavorazioni dei metalli	51	6	3	9	4	2	..	2	1	..	1	1	80	6.38	0.75	0.37	1.12	0.50	0.25	..	0.25	0.13	..	0.12	0.12	10.00
4- (3-5) Successive lavo- razioni dei metalli, costruzioni meccaniche e lavorazione dei metalli preziosi	1 149	59	26	37	23	11	9	4	5	5	..	4	1	..	1 333	8.62	0.44	0.20	0.28	0.17	0.08	0.07	0.03	0.04	0.04	..	0.03	0.01	..	10.00
4- Industrie che lavo- rano e utilizzano i metalli	1 235	69	29	48	29	13	12	7	7	5	1	5	1	1	1 452	8.44	0.48	0.20	0.33	0.20	0.09	0.08	0.05	0.05	0.03	0.01	0.03	0.01	0.01	10.00
5-1 Preparazione e lavo- razione dei mine- rali	222	1	6	7	4	9	..	1	..	1	251	8.84	0.04	0.24	0.28	0.16	0.36	..	0.04	..	0.04	10.00
6-1 Seta	33	2	1	1	37	8.92	0.54	0.27	0.27	10.00
6-2 Cotone	40	..	2	1	2	1	2	..	2	50	8.00	..	0.40	0.20	0.40	0.20	0.40	..	0.40	10.00
6- (1-8, o 1) Lavorazione delle fibre tessili	197	2	5	5	7	4	5	1	2	2	..	2	232	8.49	0.07	0.22	0.22	0.30	0.17	0.22	0.04	0.09	0.09	..	0.09	10.00
7- Industrie chimiche	157	20	11	16	6	19	9	5	6	1	250	6.28	0.80	0.44	0.64	0.24	0.76	0.36	0.20	0.24	0.04	10.00
8-1 Industrie poligra- fiche	105	27	11	13	13	9	4	1	..	1	184	5.71	1.47	0.60	0.71	0.71	0.49	0.22	0.05	..	0.05	10.00
8-2 Produzione e distri- buzione di forza mo- trice, luce, ecc.	4	1	1	1	4	2	4	1	1	..	1	20	2.00	0.50	0.50	0.50	2.00	1.00	2.00	0.50	0.50	..	0.50	10.00
2 — O INDUSTRIE IN COMPLESSO	6 659	193	133	150	134	194	80	51	34	21	2	9	1	2	7 663	8.69	0.25	0.17	0.20	0.17	0.25	0.10	0.07	0.04	0.03	0.00	0.01	0.00	0.00	10.00

Segue TAVOLA XXII*. — LE IMPRESE APPARTENENTI ALLE DIVERSE INDUSTRIE, RILEVATE NELLE DIVERSE CIRCOSCRIZIONI, SONO DISTRIBUITE SECONDO LA GRANDEZZA DELL'ENERGIA MECCANICA UTILIZZATA.

B. — Nelle provincie.

INDUSTRIE	SCALA DI CLASSIFICAZIONE DELLE IMPRESE secondo il numero dei cavalli dinamici utilizzati													SCALA DI CLASSIFICAZIONE DELLE IMPRESE secondo il numero dei cavalli dinamici utilizzati															
	0	oltre 0 fino a 1	oltre 1 fino a 2	oltre 2 fino a 5	oltre 5 fino a 10	oltre 10 fino a 25	oltre 25 fino a 50	oltre 50 fino a 100	oltre 100 fino a 250	oltre 250 fino a 500	oltre 500 fino a 1 000	oltre 1 000 fino a 5 000	oltre 5 000 fino a 10 000	oltre 10 000	qualsunque	0	oltre 0 fino a 1	oltre 1 fino a 2	oltre 2 fino a 5	oltre 5 fino a 10	oltre 10 fino a 25	oltre 25 fino a 50	oltre 50 fino a 100	oltre 100 fino a 250	oltre 250 fino a 500	oltre 500 fino a 1 000	oltre 1 000 fino a 5 000	oltre 5 000 fino a 10 000	oltre 10 000
	Numeri assoluti														Numeri relativi														

PROVINCIA DI SALERNO.

2-1 Miniere	—	—	—	—	—	—	—	—	—	—	—	—	—	—	—	—	—	—	—	—	—	—	—	—	—	—	—	—	—	—	
2-2 Cave	28	28	10-00	10-00
3- (1,2) Legno e materie analoghe	683	1	6	12	8	5	2	1	718	9-51	0-01	0-08	0-17	0-11	0-07	0-03	0-01	10-00
3-6 (2-8) Lavorazione del cuoio e delle pelli	566	2	568	9-96	0-04	10-00
3-7 Carta	10	1	12	1	1	1	26	3-85	0-38	4-62	0-38	0-38	0-38	10-00
4- (1, 2) Produzione e prime lavorazioni dei metalli	1	2	..	1	4
4- (3-5) Successive lavorazioni dei metalli, costruzioni meccaniche e lavorazione dei metalli	469	6	5	3	1	3	2	1	490	9-57	0-12	0-10	0-06	0-02	0-06	0-04	0-02	..	10-00
4- Industrie che lavorano e utilizzano i metalli	477	6	6	5	1	4	2	1	1	503	9-48	0-12	0-12	0-10	0-02	0-08	0-04	0-02	0-02	..	10-00
5-1 Preparazione e lavorazione dei minerali	141	2	143	9-86	0-14	10-00
6-1 Seta	2	2
6-2 Cotone	6	3	..	1	1	..	2	1	14	4-29	2-14	..	0-71	0-71	..	1-43	0-71	..	10-00	
6- (1-8, ω1) Lavorazione delle fibre tessili	63	1	3	1	1	7	4	6	2	2	5	1	96	6-56	0-10	0-31	0-10	0-10	0-72	0-42	0-62	0-21	0-21	0-52	0-10	10-00
7- Industrie chimiche	71	1	1	4	1	1	1	80	8-89	0-13	0-13	0-50	0-13	0-13	0-13	10-00
8-1 Industrie poligrafiche	16	1	2	3	3	25	6-46	0-40	0-80	1-20	1-20	10-00
8-2 Produzione e distribuzione di forza motrice, luce, ecc.	8	2	2	2	1	5	2	4	1	27	2-96	0-74	0-74	0-74	0-37	1-85	0-74	1-48	0-37	..	10-00
2 — ω INDUSTRIE IN COMPLESSO	3 199	14	67	166	119	88	34	24	13	7	5	2	1	3 739	8-56	0-04	0-18	0-44	0-32	0-24	0-09	0-06	0-03	0-01	0-01	0-01	0-00	..	10-00

PROVINCIA DI BARI DELLE PUGLIE.

2-1 Miniere	—	—	—	—	—	—	—	—	—	—	—	—	—	—	—	—	—	—	—	—	—	—	—	—	—	—	—	—	—	—	
2-2 Cave	187	187	10-00	10-00
3- (1,2) Legno e materie analoghe	1 530	7	7	4	5	4	..	2	1 559	9-81	0-04	0-04	0-03	0-03	0-03	..	0-01	10-00
3-6 (2-8) Lavorazione del cuoio e delle pelli	978	1	979	9-99	0-01	10-00
3-7 Carta	24	24	10-00	10-00
4- (1, 2) Produzione e prime lavorazioni dei metalli	3	1	3	6	2	1	16	1-88	0-62	1-88	3-74	1-24	0-62	10-00
4- (3-5) Successive lavorazioni dei metalli, costruzioni meccaniche e lavorazione dei metalli preziosi	950	8	5	16	5	3	1	1	989	9-61	0-08	0-05	0-16	0-05	0-03	0-01	0-01	10-00
4- Industrie che lavorano e utilizzano i metalli	955	9	8	22	7	3	1	2	1 007	9-48	0-09	0-08	0-22	0-07	0-03	0-01	0-02	10-00
5-1 Preparazione e lavorazione dei minerali	159	..	1	3	2	2	2	4	2	175	9-09	..	0-06	0-17	0-11	0-11	0-11	0-23	0-11	10-00
6-1 Seta	—	—	—	—	—	—	—	—	—	—	—	—	—	—	—	—	—	—	—	—	—	—	—	—	—	—	—	—	—	—	
6-2 Cotone	11	1	12	9-17	0-83	10-00
6- (1-8, ω1) Lavorazione delle fibre tessili	71	..	1	1	..	2	2	2	79	8-99	..	0-13	0-13	..	0-25	0-25	0-25	10-00
7- Industrie chimiche	115	4	5	20	11	9	6	1	3	1	175	6-57	0-23	0-29	1-14	0-63	0-51	0-34	0-06	0-17	0-06	10-00
8-1 Industrie poligrafiche	54	3	3	3	..	3	66	8-18	0-45	0-45	0-45	..	0-45	10-00
8-2 Produzione e distribuzione di forza motrice, luce, ecc.	2	2	1	2	3	3	8	3	1	2	27	0-74	0-74	0-37	0-74	1-11	1-11	2-96	1-11	0-37	0-74	10-00
2 — ω INDUSTRIE IN COMPLESSO	6 538	23	34	124	58	67	43	38	17	5	1	2	6 950	9-41	0-03	0-05	0-18	0-08	0-10	0-06	0-05	0-02	0-01	0-00	0-00	10-00

Segue TAVOLA XXII*. — LE IMPRESE APPARTENENTI ALLE DIVERSE INDUSTRIE, RILEVATE NELLE DIVERSE CIRCOSCRIZIONI, SONO DISTRIBUITE SECONDO LA GRANDEZZA DELL'ENERGIA MECCANICA UTILIZZATA.

B. — Nelle provincie.

INDUSTRIE	SCALA DI CLASSIFICAZIONE DELLE IMPRESE secondo il numero dei cavalli dinamici utilizzati													SCALA DI CLASSIFICAZIONE DELLE IMPRESE secondo il numero dei cavalli dinamici utilizzati																
	0	oltre 0 fino a 1	oltre 1 fino a 2	oltre 2 fino a 5	oltre 5 fino a 10	oltre 10 fino a 25	oltre 25 fino a 50	oltre 50 fino a 100	oltre 100 fino a 250	oltre 250 fino a 500	oltre 500 fino a 1 000	oltre 1 000 fino a 5 000	oltre 5 000 fino a 10 000	oltre 10 000	qualunque	0	oltre 0 fino a 1	oltre 1 fino a 2	oltre 2 fino a 5	oltre 5 fino a 10	oltre 10 fino a 25	oltre 25 fino a 50	oltre 50 fino a 100	oltre 100 fino a 250	oltre 250 fino a 500	oltre 500 fino a 1 000	oltre 1 000 fino a 5 000	oltre 5 000 fino a 10 000	oltre 10 000	qualunque
	Numeri assoluti														Numeri relativi															

PROVINCIA DI FOGGIA.

2-1 Miniere	-	-	-	-	-	-	-	-	-	-	-	-	-	-	-	-	-	-	-	-	-	-	-	-	-	-	-	-	-	-	
2-2 Cave	12	12	10-00	10-00
3-1 (1, 2) Legno e materie analoghe	433	2	3	1	2	441	9-82	0-05	0-07	0-02	0-05	10-00
3-6 (2-8) Lavorazione del cuoio e delle pelli	289	1	1	291	9-93	0-03	0-03	10-00
3-7 Carta	3	3
4-1 (1, 2) Produzione e prime lavorazioni dei metalli	1	1
4-3 (3-5) Successive lavorazioni dei metalli, costruzioni meccaniche e lavorazione dei metalli preziosi	403	2	1	5	3	4	1	419	9-62	0-05	0-02	0-12	0-07	0-10	0-02	10-00
4- Industrie che lavorano e utilizzano i metalli	407	2	1	5	3	4	1	423	9-62	0-05	0-02	0-12	0-07	0-10	0-02	10-00
5-1 Preparazione e lavorazione dei minerali	84	1	85	9-88	0-12	10-00
6-1 Seta	-	-	-	-	-	-	-	-	-	-	-	-	-	-	-	-	-	-	-	-	-	-	-	-	-	-	-	-	-	-	
6-2 Cotone	-	-	-	-	-	-	-	-	-	-	-	-	-	-	-	-	-	-	-	-	-	-	-	-	-	-	-	-	-	-	
6-1 (1-8, 01) Lavorazione delle fibre tessili	17	17	10-00	10-00
7- Industrie chimiche	43	..	2	2	1	..	1	49	8-78	..	0-41	0-41	0-20	..	0-20	10-00
8-1 Industrie poligrafiche	15	3	2	2	22	6-82	1-36	0-91	0-91	10-00
8-2 Produzione e distribuzione di forza motrice, luce, ecc.	1	3	4	2	3	1	14	0-71	2-14	2-86	1-43	2-14	0-71	10-00	
2 - G) INDUSTRIE IN COMPLESSO	2 203	14	10	28	36	55	31	15	9	3	1	2 405	9-16	0-06	0-04	0-12	0-15	0-23	0-13	0-06	0-04	0-01	0-00	10-00

PROVINCIA DI LECCE.

2-1 Miniere	-	-	-	-	-	-	-	-	-	-	-	-	-	-	-	-	-	-	-	-	-	-	-	-	-	-	-	-	-	-	
2-2 Cave	148	148	10-00	10-00
3-1 (1, 2) Legno e materie analoghe	1 039	..	2	1	1	1 043	9-96	..	0-02	0-01	0-01	10-00
3-6 (2-8) Lavorazione del cuoio e delle pelli	872	1	873	9-99	0-01	10-00
3-7 Carta	7	7
4-1 (1, 2) Produzione e prime lavorazioni dei metalli	3	1	..	1	5
4-3 (3-5) Successive lavorazioni dei metalli, costruzioni meccaniche e lavorazione dei metalli preziosi	699	..	1	5	5	2	2	1	1	716	9-76	..	0-01	0-07	0-07	0-03	0-03	0-01	0-01	10-00
4- Industrie che lavorano e utilizzano i metalli	711	..	1	5	6	3	3	1	1	731	9-73	..	0-01	0-07	0-08	0-04	0-04	0-01	0-01	10-00
5-1 Preparazione e lavorazione dei minerali	187	1	..	1	..	1	190	9-84	0-05	..	0-05	..	0-05	10-00
6-1 Seta	-	-	-	-	-	-	-	-	-	-	-	-	-	-	-	-	-	-	-	-	-	-	-	-	-	-	-	-	-	-	
6-2 Cotone	29	29	10-00	10-00
6-1 (1-8, 01) Lavorazione delle fibre tessili	62	62	10-00	10-00
7- Industrie chimiche	72	..	3	5	5	14	3	2	104	6-92	..	0-29	0-48	0-48	1-35	0-29	0-19	10-00
8-1 Industrie poligrafiche	44	..	2	1	47	9-36	..	0-43	0-21	10-00
8-2 Produzione e distribuzione di forza motrice, luce, ecc.	2	1	3	3	1	1	2	..	1	14	1-43	0-71	2-14	2-14	0-71	0-71	1-43	..	0-71	10-00	
2 - G) INDUSTRIE IN COMPLESSO	5 065	13	13	38	95	113	44	18	4	1	4	1	1	5 410	9-36	0-02	0-02	0-07	0-18	0-21	0-08	0-03	0-01	0-00	0-01	0-00	0-00	..	10-00

Segue TAVOLA XXII*. — LE IMPRESE APPARTENENTI ALLE DIVERSE INDUSTRIE, RILEVATE NELLE DIVERSE CIRCOSCRIZIONI, SONO DISTRIBUITE SECONDO LA GRANDEZZA DELL'ENERGIA MECCANICA UTILIZZATA.

B. — Nelle provincie.

INDUSTRIE	SCALA DI CLASSIFICAZIONE DELLE IMPRESE secondo il numero dei cavalli dinamici utilizzati														SCALA DI CLASSIFICAZIONE DELLE IMPRESE secondo il numero dei cavalli dinamici utilizzati															
	0	oltre 0 fino a 1	oltre 1 fino a 2	oltre 2 fino a 5	oltre 5 fino a 10	oltre 10 fino a 25	oltre 25 fino a 50	oltre 50 fino a 100	oltre 100 fino a 250	oltre 250 fino a 500	oltre 500 fino a 1 000	oltre 1 000 fino a 5 000	oltre 5 000 fino a 10 000	oltre 10 000	qualunque	0	oltre 0 fino a 1	oltre 1 fino a 2	oltre 2 fino a 5	oltre 5 fino a 10	oltre 10 fino a 25	oltre 25 fino a 50	oltre 50 fino a 100	oltre 100 fino a 250	oltre 250 fino a 500	oltre 500 fino a 1 000	oltre 1 000 fino a 5 000	oltre 5 000 fino a 10 000	oltre 10 000	qualunque
	Numeri assoluti														Numeri relativi															

PROVINCIA DI COSENZA.

2-1 Mineriere	1	1
2-2 Cave	5	2	7
3 (1, 2) Legno e materie analoghe	397	1	..	2	19	4	2	..	1	426	9-32	0-02	..	0-05	0-45	0-09	0-05	..	0-02	10-00	
3-6 (2-8) Lavorazione del cuoio e delle pelli	583	583	10-00	10-00	
3-7 Carta	8	3	
4 (1, 2) Produzione e prime lavorazioni dei metalli	—	—	—	—	—	—	—	—	—	—	—	—	—	—	—	—	—	—	—	—	—	—	—	—	—	—	—	—	—	—	—
4 (3-5) Successive lavorazioni dei metalli, costruzioni meccaniche e lavorazione dei metalli preziosi	287	3	1	1	292	9-83	0-10	0-03	0-03	10-00	
4 Industrie che lavorano e utilizzano i metalli	290	3	1	1	295	9-83	0-10	0-01	0-03	10-00	
5-1 Preparazione e lavorazione dei minerali	102	1	2	105	9-71	0-10	0-19	10-00	
6-1 Seta	8	2	2	2	1	15	5-33	1-33	1-33	1-33	0-67	10-00	
6-2 Cotone	—	—	—	—	—	—	—	—	—	—	—	—	—	—	—	—	—	—	—	—	—	—	—	—	—	—	—	—	—	—	—
6 (1-3, 01) Lavorazione delle fibre tessili	28	3	14	2	1	48	5-83	0-62	2-92	0-42	0-21	10-00	
7 Industrie chimiche	20	1	1	2	1	..	2	27	7-41	0-37	0-37	0-74	0-37	..	0-74	10-00	
8-1 Industrie poligrafiche	15	15	10-00	10-00	
8-2 Produzione e distribuzione di forza motrice, luce, ecc.	1	2	..	6	9	
2 — 0) INDUSTRIE IN COMPLESSO	2 194	3	14	81	119	49	16	6	9	2 491	8-81	0-01	0-06	0-33	0-48	0-20	0-06	0-02	0-04	10-00	

PROVINCIA DI REGGIO DI CALABRIA.

2-1 Mineriere	—	—	—	—	—	—	—	—	—	—	—	—	—	—	—	—	—	—	—	—	—	—	—	—	—	—	—	—	—	—	—
2-2 Cave	4	4
3 (1, 2) Legno e materie analoghe	600	..	2	1	8	5	2	618	9-71	..	0-03	0-02	0-13	0-08	0-03	10-00	
3-6 (2-8) Lavorazione del cuoio e delle pelli	642	642	10-00	10-00	
3-7 Carta	2	2	
4 (1, 2) Produzione e prime lavorazioni dei metalli	3	1	4	
4 (3-5) Successive lavorazioni dei metalli, costruzioni meccaniche e lavorazione dei metalli preziosi	398	1	..	1	3	1	404	9-85	0-02	..	0-02	0-07	0-02	10-00	
4 Industrie che lavorano e utilizzano i metalli	437	1	..	2	3	1	444	9-84	0-02	..	0-05	0-07	0-02	10-00
5-1 Preparazione e lavorazione dei minerali	292	1	2	1	3	299	9-77	0-03	0-07	0-03	0-10	10-00	
6-1 Seta	6	..	2	7	4	19	3-16	..	1-05	3-68	2-11	10-00	
6-2 Cotone	—	—	—	—	—	—	—	—	—	—	—	—	—	—	—	—	—	—	—	—	—	—	—	—	—	—	—	—	—	—	—
6 (1-3, 01) Lavorazione delle fibre tessili	27	..	2	7	4	40	6-75	..	0-50	1-75	1-00	10-00	
7 Industrie chimiche	176	2	2	6	9	4	2	201	8-76	0-10	0-10	0-30	0-45	0-20	0-10	10-00	
8-1 Industrie poligrafiche	12	1	13	9-23	0-77	10-00	
8-2 Produzione e distribuzione di forza motrice, luce, ecc.	6	1	..	2	..	1	..	1	12	5-00	0-83	..	1-67	..	0-83	..	0-83	0-83	10-00	
2 — 0) INDUSTRIE IN COMPLESSO	3 270	34	55	168	257	70	17	4	..	1	1	3 877	8-43	0-09	0-14	0-43	0-66	0-18	0-04	0-01	..	0-00	0-00	10-00	

Segue TAVOLA XXII*. — LE IMPRESE APPARTENENTI ALLE DIVERSE INDUSTRIE, RILEVATE NELLE DIVERSE CIRCOSCRIZIONI, SONO DISTRIBUITE SECONDO LA GRANDEZZA DELL'ENERGIA MECCANICA UTILIZZATA.

B. — Nelle provincie.

INDUSTRIE	SCALA DI CLASSIFICAZIONE DELLE IMPRESE secondo il numero dei cavalli dinamici utilizzati													SCALA DI CLASSIFICAZIONE DELLE IMPRESE secondo il numero dei cavalli dinamici utilizzati																
	0	oltre 0 fino a 1	oltre 1 fino a 2	oltre 2 fino a 5	oltre 5 fino a 10	oltre 10 fino a 25	oltre 25 fino a 50	oltre 50 fino a 100	oltre 100 fino a 250	oltre 250 fino a 500	oltre 500 fino a 1 000	oltre 1 000 fino a 5 000	oltre 5 000 fino a 10 000	oltre 10 000	qualunque	0	oltre 0 fino a 1	oltre 1 fino a 2	oltre 2 fino a 5	oltre 5 fino a 10	oltre 10 fino a 25	oltre 25 fino a 50	oltre 50 fino a 100	oltre 100 fino a 250	oltre 250 fino a 500	oltre 500 fino a 1 000	oltre 1 000 fino a 5 000	oltre 5 000 fino a 10 000	oltre 10 000	qualunque
	Numeri assoluti														Numeri relativi															

PROVINCIA DI CALTANISSETTA.

2-1 Miniere	15	15	10-00	10-00
2-2 Cave	52	52	10-00	10-00
3 (1, 2) Legno e materie analoghe	220	220	10-00	10-00
3-6 (2-8) Lavorazione del cuoio e delle pelli	373	373	10-00	10-00
3-7 Carta	1	1
4 (1, 2) Produzione e prime lavorazioni dei metalli	—	—	—	—	—	—	—	—	—	—	—	—	—	—	—	—	—	—	—	—	—	—	—	—	—	—	—	—	—	—	—	—
4 (3-5) Successive lavorazioni dei metalli, costruzioni meccaniche e lavorazione dei metalli preziosi	192	1	1	194	9-90	0-05	0-05	10-00
4 Industrie che lavorano e utilizzano i metalli	195	1	1	197	9-90	0-05	0-05	10-00
5-1 Preparazione e lavorazione dei minerali	86	1	..	1	1	89	9-66	0-11	..	0-11	0-11	10-00
6-1 Seta	—	—	—	—	—	—	—	—	—	—	—	—	—	—	—	—	—	—	—	—	—	—	—	—	—	—	—	—	—	—	—	—
6-2 Cotone	1	1
6 (1-3, 6, 1) Lavorazione delle fibre tessili	9	9
7 Industrie chimiche	31	1	32	9-69	0-31	10-00
8-1 Industrie poligrafiche	11	11	10-00	10-00
8-2 Produzione e distribuzione di forza motrice, luce, ecc.	1	1	..	1	..	1	4
2 — 6 INDUSTRIE IN COMPLESSO	1 562	2	7	4	2	26	45	17	13	3	1	1 682	9-29	0-01	0-04	0-02	0-01	0-16	0-27	0-10	0-08	0-02	0-00	10-00	

PROVINCIA DI CATANIA.

2-1 Miniere	9	1	2	12	7-50	0-83	1-67	10-00	
2-2 Cave	73	73	10-00	10-00
3 (1, 2) Legno e materie analoghe	813	2	1	18	8	2	1	845	9-62	0-02	0-01	0-21	0-10	0-02	0-01	10-00
3-6 (2-8) Lavorazione del cuoio e delle pelli	636	1	1	638	9-97	0-02	0-02	10-00
3-7 Carta	16	1	17	9-41	0-59	10-00
4 (1, 2) Produzione e prime lavorazioni dei metalli	4	1	..	5	1	1	12	3-33	0-83	..	4-17	0-83	0-83	10-00
4 (3-5) Successive lavorazioni dei metalli, costruzioni meccaniche e lavorazione dei metalli preziosi	590	2	4	14	1	4	615	9-59	0-03	0-07	0-23	0-02	0-07	10-00
4 Industrie che lavorano e utilizzano i metalli	595	3	4	26	2	5	629	9-46	0-05	0-06	0-32	0-03	0-08	10-00
5-1 Preparazione e lavorazione dei minerali	259	6	7	2	..	3	1	2	1	1	282	9-18	0-21	0-25	0-07	..	0-11	0-04	0-07	0-04	0-04	10-00
6-1 Seta	2	1	3
6-2 Cotone	5	5
6 (1-3, 6, 1) Lavorazione delle fibre tessili	59	1	4	1	65	9-08	0-15	0-62	0-15	10-00
7 Industrie chimiche	127	8	4	11	8	13	5	1	1	178	7-13	0-45	0-22	0-62	0-45	0-73	0-28	0-06	0-06	10-00
8-1 Industrie poligrafiche	47	..	3	6	..	1	57	8-25	..	0-53	1-05	..	0-18	10-00
8-2 Produzione e distribuzione di forza motrice, luce, ecc.	6	1	1	2	3	1	1	1	..	16	3-75	0-62	0-62	1-25	1-87	0-62	0-62	0-63	..	10-00
2 — 6 INDUSTRIE IN COMPLESSO	3 560	19	27	116	42	64	51	13	8	3	1	..	3 904	9-12	0-05	0-07	0-30	0-11	0-16	0-13	0-03	0-02	0-01	0-00	..	10-00	

Segue TAVOLA XXII*. — LE IMPRESE APPARTENENTI ALLE DIVERSE INDUSTRIE, RILEVATE NELLE DIVERSE CIRCOSCRIZIONI, SONO DISTRIBUITE SECONDO LA GRANDEZZA DELL'ENERGIA MECCANICA UTILIZZATA.

B. — Nelle provincie.

INDUSTRIE	SCALA DI CLASSIFICAZIONE DELLE IMPRESE secondo il numero dei cavalli dinamici utilizzati													SCALA DI CLASSIFICAZIONE DELLE IMPRESE secondo il numero dei cavalli dinamici utilizzati																
	0	oltre 0 fino a 1	oltre 1 fino a 2	oltre 2 fino a 5	oltre 5 fino a 10	oltre 10 fino a 25	oltre 25 fino a 50	oltre 50 fino a 100	oltre 100 fino a 250	oltre 250 fino a 500	oltre 500 fino a 1 000	oltre 1 000 fino a 5 000	oltre 5 000 fino a 10 000	oltre 10 000	qualunque	0	oltre 0 fino a 1	oltre 1 fino a 2	oltre 2 fino a 5	oltre 5 fino a 10	oltre 10 fino a 25	oltre 25 fino a 50	oltre 50 fino a 100	oltre 100 fino a 250	oltre 250 fino a 500	oltre 500 fino a 1 000	oltre 1 000 fino a 5 000	oltre 5 000 fino a 10 000	oltre 10 000	qualunque
	Numeri assoluti														Numeri relativi															

PROVINCIA DI GIRGENTI.

2-1 Miniere.	59	1	2	1	63	9-37	0-16	0-32	0-16	10-00	
2-2 Cave	68	68	10-00	10-00	
3- (1,2) Legno e mate- rie analoghe	356	1	..	1	356	9-94	0-03	..	0-03	10-00	
3-6 (2-8) Lavorazione del cuoio e delle pelli	471	471	10-00	10-00	
3-7 Carta	—	—	—	—	—	—	—	—	—	—	—	—	—	—	—	—	—	—	—	—	—	—	—	—	—	—	—	—	—	—	—	
4- (1,2) Produzione e prime lavorazioni dei metalli	1	1	
4- (3-5) Successive lavo- razioni dei metalli, costruzioni meccaniche e lavorazione dei metalli preziosi	288	288	10-00	10-00	
4- Industrie che lavo- rano e utilizzano i metalli	292	292	10-00	10-00	
5-1 Preparazione e lavo- razione dei mine- rali	186	2	..	1	1	1	186	9-74	0-10	..	0-05	0-05	0-05	10-00	
6-1 Seta	—	—	—	—	—	—	—	—	—	—	—	—	—	—	—	—	—	—	—	—	—	—	—	—	—	—	—	—	—	—	—	
6-2 Cotone	—	—	—	—	—	—	—	—	—	—	—	—	—	—	—	—	—	—	—	—	—	—	—	—	—	—	—	—	—	—	—	
6- (1-8, 01) Lavorazione delle fibre tessili	12	12	10-00	10-00	
7- Industrie chimiche	53	..	2	1	2	53	9-14	..	0-34	0-17	0-34	10-00	
8-1 Industrie poligra- fiche	14	14	10-00	10-00
8-2 Produzione e distri- buzione di forza mo- trice, luce, ecc.	2	1	2	
2 — 0 INDUSTRIE IN COMPLESSO	2 301	9	3	4	18	37	38	12	4	2	2 428	9-48	0-04	0-01	0-02	0-07	0-15	0-16	0-05	0-02	0-00	10-00

PROVINCIA DI MESSINA.

2-1 Miniere.	—	—	—	—	—	—	—	—	—	—	—	—	—	—	—	—	—	—	—	—	—	—	—	—	—	—	—	—	—	—	—		
2-2 Cave	132	132	10-00	10-00	
3- (1,2) Legno e mate- rie analoghe	328	..	2	6	2	5	1	328	9-53	..	0-06	0-17	0-06	0-15	0-03	10-00		
3-6 (2-8) Lavorazione del cuoio e delle pelli	349	..	1	1	..	2	349	9-89	..	0-03	0-03	..	0-06	10-00	
3-7 Carta	4	4		
4- (1,2) Produzione e prime lavorazioni dei metalli	2	1	2		
4- (3-5) Successive lavo- razioni dei metalli, costruzioni meccaniche e lavorazione dei metalli	270	2	5	5	2	2	2	1	270	9-34	0-07	0-17	0-17	0-07	0-07	0-07	0-03	10-00	
4- Industrie che lavo- rano e utilizzano i metalli	277	2	5	5	3	2	2	1	277	9-33	0-07	0-17	0-17	0-10	0-07	0-07	0-03	10-00	
5-1 Preparazione e lavo- razione dei mine- rali	149	..	1	..	2	9	4	3	149	8-87	..	0-06	..	0-12	0-54	0-24	0-18	10-00	
6-1 Seta	2	..	1	..	3	1	2		
6-2 Cotone	1	1		
6- (1-8, 01) Lavorazione delle fibre tessili	9	..	1	1	3	1	9	6-00	..	0-67	0-67	2-00	0-67	10-00		
7- Industrie chimiche	77	4	5	3	6	1	1	77	7-94	0-41	0-52	0-31	0-62	0-10	0-10	10-00
8-1 Industrie poligra- fiche	8	..	3	2	8	6-15	..	2-31	1-54	10-00	
8-2 Produzione e distri- buzione di forza mo- trice, luce, ecc.	3	1	1	1	2	1	1	3	3-00	1-00	1-00	1-00	2-00	1-00	1-00	10-00		
2 — 0 INDUSTRIE IN COMPLESSO	1 818	8	36	62	60	56	27	6	4	..	1	1	2 071	8-77	0-04	0-17	0-30	0-29	0-26	0-13	0-03	0-01	..	0-00	0-00	10-00	

Segue TAVOLA XXII*. — LE IMPRESE APPARTENENTI ALLE DIVERSE INDUSTRIE, RILEVATE NELLE DIVERSE CIRCOSCRIZIONI, SONO DISTRIBUITE SECONDO LA GRANDEZZA DELL'ENERGIA MECCANICA UTILIZZATA.

B. — Nelle provincie.

INDUSTRIE	SCALA DI CLASSIFICAZIONE DELLE IMPRESE secondo il numero dei cavalli dinamici utilizzati													SCALA DI CLASSIFICAZIONE DELLE IMPRESE secondo il numero dei cavalli dinamici utilizzati																	
	0	oltre 0 fino a 1	oltre 1 fino a 2	oltre 2 fino a 5	oltre 5 fino a 10	oltre 10 fino a 25	oltre 25 fino a 50	oltre 50 fino a 100	oltre 100 fino a 250	oltre 250 fino a 500	oltre 500 fino a 1 000	oltre 1 000 fino a 5 000	oltre 5 000 fino a 10 000	oltre 10 000	qualunque	0	oltre 0 fino a 1	oltre 1 fino a 2	oltre 2 fino a 5	oltre 5 fino a 10	oltre 10 fino a 15	oltre 15 fino a 50	oltre 50 fino a 100	oltre 100 fino a 250	oltre 250 fino a 500	oltre 500 fino a 1 000	oltre 1 000 fino a 5 000	oltre 5 000 fino a 10 000	oltre 10 000	qualunque	
	Numeri assoluti														Numeri relativi																
2-1 Miniere.	5	5	
2-2 Cave	43	43	10-00	10-00	
3- (1, 2) Legno e materie analoghe	751	4	11	12	2	2	1	..	1	784	9-58	0-05	0-14	0-15	0-03	0-03	0-01	..	0-01	..	0-01	..	10-00
3-6 (2-8) Lavorazione del cuoio e delle pelli	622	..	1	3	1	1	628	9-90	..	0-02	0-05	0-02	0-02	10-00
3-7 Carta	19	1	20	9-50	0-50	10-00
4- (1, 2) Produzione e prime lavorazioni dei metalli	8	1	1	3	1	1	15	5-33	0-67	0-67	2-00	0-67	0-67	..	10-00	
4- (3-5) Successive lavorazioni dei metalli, costruzioni meccaniche e lavorazione dei metalli preziosi.	702	10	16	15	4	5	1	1	754	9-31	0-13	0-21	0-20	0-05	0-07	0-01	0-01	10-00
4- Industrie che lavorano e utilizzano i metalli	718	11	17	18	5	5	1	1	1	..	1	773	9-22	0-14	0-22	0-23	0-06	0-06	0-01	0-01	0-01	0-01	..	10-00
5-1 Preparazione e lavorazione dei minerali.	202	..	3	2	5	2	..	2	..	1	217	9-31	..	0-14	0-09	0-23	0-09	..	0-09	..	0-05	10-00
6-1 Seta	1	1		
6-2 Cotone			
6- (1-3, 01) Lavorazione delle fibre tessili	20	..	1	..	2	1	24	8-33	..	0-42	..	0-83	0-42	10-00	
7- Industrie chimiche	78	2	10	7	2	1	3	1	2	106	7-36	0-19	0-94	0-66	0-19	0-09	0-28	0-09	0-19	10-00
8-1 Industrie poligrafiche	36	1	12	9	5	8	71	5-07	0-14	1-69	1-27	0-70	1-13	10-00
8-2 Produzione e distribuzione di forza motrice, luce, ecc.	2	..	1	2	1	1	7	2	3	1	2	1	23	0-87	..	0-43	0-87	0-43	0-43	3-04	0-87	1-30	0-43	0-87	0-43	10-00
2 — 0 INDUSTRIE IN COMPLESSO	3 485	35	92	110	105	69	40	16	10	4	3	2	3 971	8-73	0-09	0-23	0-28	0-26	0-17	0-10	0-04	0-03	0-01	0-01	0-00	10-00

PROVINCIA DI SIRACUSA.

2-1 Miniere.	5	1	..	1	7		
2-2 Cave	59	1	60	9-83	0-17	10-00	
3- (1, 2) Legno e materie analoghe	534	..	2	2	538	9-93	..	0-04	..	0-04	10-00	
3-6 (2-8) Lavorazione del cuoio e delle pelli	569	569	10-00	10-00	
3-7 Carta	6	6		
4- (1, 2) Produzione e prime lavorazioni dei metalli			
4- (3-5) Successive lavorazioni dei metalli, costruzioni meccaniche e lavorazione dei metalli preziosi.	331	331	10-00	10-00	
4- Industrie che lavorano e utilizzano i metalli	377	377	10-00	10-00	
5-1 Preparazione e lavorazione dei minerali.	94	1	1	2	1	99	9-49	0-10	0-10	0-20	0-10	10-00	
6-1 Seta			
6-2 Cotone	1	1			
6- (1-3, 01) Lavorazione delle fibre tessili	30	30	10-00	10-00	
7- Industrie chimiche	47	3	2	1	1	6	60	7-83	0-50	0-33	0-17	0-17	1-00	10-00	
8-1 Industrie poligrafiche	24	1	25	9-60	0-40	10-00	
8-2 Produzione e distribuzione di forza motrice, luce, ecc.	1	..	1	1	1	1	..	1	6		
2 — 0 INDUSTRIE IN COMPLESSO	2 395	14	40	78	24	46	13	7	5	1	..	1	2 624	9-13	0-05	0-15	0-30	0-09	0-13	0-05	0-03	0-02	0-00	..	0-00	10-00

Segue TAVOLA XXII*, — LE IMPRESE APPARTENENTI ALLE DIVERSE INDUSTRIE, RILEVATE NELLE DIVERSE CIRCOSCRIZIONI, SONO DISTRIBUITE SECONDO LA GRANDEZZA DELL'ENERGIA MECCANICA UTILIZZATA.

B. — Nelle provincie.

INDUSTRIE	SCALA DI CLASSIFICAZIONE DELLE IMPRESE secondo il numero dei cavalli dinamici utilizzati													SCALA DI CLASSIFICAZIONE DELLE IMPRESE secondo il numero dei cavalli dinamici utilizzati																
	0	oltre 0 fino a 1	oltre 1 fino a 2	oltre 2 fino a 5	oltre 5 fino a 10	oltre 10 fino a 25	oltre 25 fino a 50	oltre 50 fino a 100	oltre 100 fino a 250	oltre 250 fino a 500	oltre 500 fino a 1 000	oltre 1 000 fino a 5 000	oltre 5 000 fino a 10 000	oltre 10 000	qualunque	0	oltre 0 fino a 1	oltre 1 fino a 2	oltre 2 fino a 5	oltre 5 fino a 10	oltre 10 fino a 25	oltre 25 fino a 50	oltre 50 fino a 100	oltre 100 fino a 250	oltre 250 fino a 500	oltre 500 fino a 1 000	oltre 1 000 fino a 5 000	oltre 5 000 fino a 10 000	oltre 10 000	qualunque
	Numeri assoluti														Numeri relativi															

PROVINCIA DI SASSARI.

2.1 Miniere.	5	1	6
2.2 Cave	7	1	8	
3. (1, 2) Legno e mate- rie analoghe	416	1	3	4	424	9.81	0.02	0.07	0.09	10.00	
3.6 (2-8) Lavorazione del cuoio e delle pelli	342	2	344	9.94	0.06	10.00	
3.7 Carta.	1	1	
4. (1, 2) Produzione e prime lavorazioni dei metalli	—	—	—	—	—	—	—	—	—	—	—	—	—	—	—	—	—	—	—	—	—	—	—	—	—	—	—	—	—	—	
4. (3-5) Successive lavo- razioni dei metalli, costruzioni meccani- che e lavorazione dei metalli preziosi.	342	1	..	1	2	2	1	..	2	351	9.74	0.03	..	0.03	0.06	0.06	0.03	..	0.03	10.00	
4. Industrie che lavo- rano e utilizzano i metalli	353	1	..	1	2	2	1	..	2	362	9.75	0.03	..	0.03	0.06	0.06	0.03	..	0.06	10.00	
5.1 Preparazione e lavo- razione dei mine- rali	48	48	10.00	10.00	
6.1 Seta	—	—	—	—	—	—	—	—	—	—	—	—	—	—	—	—	—	—	—	—	—	—	—	—	—	—	—	—	—	—	
6.2 Cotone	—	—	—	—	—	—	—	—	—	—	—	—	—	—	—	—	—	—	—	—	—	—	—	—	—	—	—	—	—	—	
6. (1-3, 6) Lavorazione delle fibre tessili	1	1	
7. Industrie chimiche.	38	1	1	1	2	3	1	47	8.08	0.21	0.21	0.21	0.43	0.64	0.21	10.00	
8.1 Industrie poligra- fiche	5	2	7	
8.2 Produzione e distri- buzione di forza mo- trice, luce, ecc.	4	2	1	1	8	
2 — 6) INDUSTRIE IN COMPLESSO	1 599	16	49	75	51	70	15	1	4	1 880	8.51	0.09	0.26	0.40	0.27	0.37	0.08	0.00	0.02	10.00		

Segue TAVOLA XXII*. — LE IMPRESE APPARTENENTI ALLE DIVERSE INDUSTRIE, RILEVATE NELLE DIVERSE CIRCOSCRIZIONI, SONO DISTRIBUITE SECONDO LA GRANDEZZA DELL'ENERGIA MECCANICA UTILIZZATA.

C. — Nei compartimenti e nel Regno.

INDUSTRIE	SCALA DI CLASSIFICAZIONE DELLE IMPRESE secondo il numero dei cavalli dinamici utilizzati															SCALA DI CLASSIFICAZIONE DELLE IMPRESE secondo il numero dei cavalli dinamici utilizzati																
	0	oltre 0 fino a 1	oltre 1 fino a 2	oltre 2 fino a 5	oltre 5 fino a 10	oltre 10 fino a 25	oltre 25 fino a 50	oltre 50 fino a 100	oltre 100 fino a 250	oltre 250 fino a 500	oltre 500 fino a 1 000	oltre 1 000 fino a 5 000	oltre 5 000 fino a 10 000	oltre 10 000	qualunque	0	oltre 0 fino a 1	oltre 1 fino a 2	oltre 2 fino a 5	oltre 5 fino a 10	oltre 10 fino a 25	oltre 25 fino a 50	oltre 50 fino a 100	oltre 100 fino a 250	oltre 250 fino a 500	oltre 500 fino a 1 000	oltre 1 000 fino a 5 000	oltre 5 000 fino a 10 000	oltre 10 000	qualunque		
	Numeri assoluti															Numeri relativi																
2-1 Miniere	38	1	2	5	4	2	2	44	6.36	0.23	0.45	1.14	0.91	0.45	0.45	10.00		
2-2 Cave	488	3	2	7	12	9	6	1	528	9.24	0.06	0.04	0.13	0.23	0.17	0.11	0.02	10.00		
3 (1,2) Legno e materie analoghe	3 800	153	227	505	285	159	44	11	5 184	7.33	0.30	0.44	0.97	0.55	0.31	0.08	0.02	10.00		
3-6 (2-8) Lavorazione del cuoio e delle pelli	1 998	10	18	26	34	37	14	7	5	..	1	2 150	9.29	0.05	0.08	0.12	0.16	0.17	0.07	0.03	0.02	..	0.00	10.00		
3-7 Carta	120	7	11	15	6	14	8	10	8	2	5	2	211	5.69	0.33	0.52	0.85	0.28	0.66	0.38	0.47	0.38	0.09	0.24	0.09	10.00	
4 (1,2) Produzione e prime lavorazioni dei metalli preziosi	27	14	27	73	33	21	8	2	3	1	3	212	1.27	0.66	1.27	3.44	1.56	0.99	0.38	0.09	0.14	0.05	0.14	10.00		
4 (3-5) Successive lavorazioni dei metalli, costruzioni meccaniche e lavorazione dei metalli preziosi	3 013	244	283	303	125	103	44	13	19	6	3	2	4 158	7.25	0.59	0.68	0.73	0.30	0.25	0.11	0.03	0.05	0.01	0.01	0.00	10.00	
4 Industrie che lavorano e utilizzano i metalli	3 097	266	326	396	175	136	58	20	29	11	8	3	4 525	6.84	0.59	0.72	0.88	0.39	0.30	0.13	0.04	0.06	0.02	0.02	0.01	10.00	
5-1 Preparazione e lavorazione dei minerali	1 026	16	16	46	54	58	29	14	18	8	1	1 286	7.98	0.12	0.12	0.36	0.42	0.45	0.23	0.11	0.14	0.06	0.01	10.00	
6-1 Seta	23	9	11	23	34	35	23	5	4	..	1	168	1.37	0.54	0.65	1.37	2.02	2.08	1.37	0.30	0.24	..	0.06	10.00	
6-2 Cotone	35	9	3	11	13	16	13	17	32	18	13	4	184	1.90	0.49	0.16	0.60	0.71	0.87	0.71	0.92	1.74	0.98	0.71	0.22	10.00
6 (1-3,5,1) Lavorazione delle fibre tessili	371	36	32	90	82	114	118	84	66	42	25	8	1 068	3.47	0.34	0.30	0.84	0.77	1.07	1.10	0.79	0.62	0.39	0.23	0.07	10.00	
7 Industrie chimiche	232	71	51	56	47	33	29	16	9	3	2	..	1	..	550	4.22	1.29	0.93	1.02	0.85	0.60	0.53	0.29	0.16	0.05	0.04	..	0.02	10.00
8-1 Industrie poligrafiche	114	80	73	59	19	17	3	2	1	368	3.10	2.17	1.98	1.80	0.52	0.46	0.08	0.05	0.03	10.00
8-2 Produzione e distribuzione di forza motrice, luce, ecc.	66	2	3	14	30	61	49	35	42	20	15	24	5	1	367	1.80	0.05	0.08	0.38	0.82	1.66	1.34	0.95	1.14	0.54	0.41	0.65	0.14	0.03	..	10.00	
2 — 0 INDUSTRIE IN COMPLESSO	18 574	1 142	1 286	1 825	1 255	1 059	528	258	207	95	58	38	6	1	26 332	7.05	0.43	0.49	0.69	0.43	0.40	0.20	0.10	0.08	0.04	0.02	0.01	0.00	0.00	..	10.00	

LIGURIA.

2-1 Miniere	3	2	..	1	1	2	9	10.00	
2-2 Cave	161	1	..	4	3	..	2	171	9.42	0.06	..	0.23	0.18	..	0.12	10.00	
3 (1,2) Legno e materie analoghe	1 611	60	82	133	111	43	15	1	2 056	7.84	0.29	0.40	0.65	0.54	0.21	0.07	0.00	10.00	
3-6 (2-8) Lavorazione del cuoio e delle pelli	1 264	..	5	9	12	21	14	6	3	1 334	9.48	..	0.04	0.07	0.09	0.16	0.10	0.04	0.02	10.00	
3-7 Carta	77	2	..	7	32	6	6	4	184	5.75	0.15	..	0.52	2.39	0.45	0.45	0.30	10.00	
4 (1,2) Produzione e prime lavorazioni dei metalli preziosi	18	3	5	16	10	6	2	2	4	7	1	6	80	2.25	0.38	0.63	2.00	1.25	0.75	0.25	0.25	0.50	0.88	0.12	0.75	10.00	
4 (3-5) Successive lavorazioni dei metalli, costruzioni meccaniche e lavorazione dei metalli preziosi	1 170	98	72	124	58	28	13	8	11	8	5	5	1 600	7.31	0.61	0.45	0.78	0.36	0.18	0.08	0.05	0.07	0.05	0.03	0.03	10.00	
4 Industrie che lavorano e utilizzano i metalli	1 201	105	79	144	71	36	19	13	19	17	7	11	1	..	1 723	6.97	0.61	0.46	0.84	0.41	0.21	0.11	0.08	0.11	0.10	0.04	0.06	0.01	10.00
5-1 Preparazione e lavorazione dei minerali	368	3	7	30	13	24	15	6	8	2	1	477	7.71	0.06	0.15	0.63	0.27	0.50	0.31	0.13	0.17	0.04	0.02	10.00	
6-1 Seta	1	1	..	1	3	10.00	
6-2 Cotone	5	2	..	5	5	4	6	7	6	5	..	2	47	1.06	0.43	..	1.06	1.06	0.85	1.28	1.49	1.28	1.06	..	0.43	10.00	
6 (1-3,5,1) Lavorazione delle fibre tessili	73	9	8	15	18	14	10	12	9	7	1	3	179	4.08	0.50	0.45	0.84	1.00	0.78	0.56	0.67	0.50	0.39	0.06	0.17	10.00	
7 Industrie chimiche	229	19	17	22	15	26	16	12	8	4	368	6.22	0.52	0.46	0.60	0.41	0.71	0.43	0.33	0.22	0.11	10.00
8-1 Industrie poligrafiche	86	32	22	39	11	7	3	1	201	4.28	1.59	1.09	1.94	0.55	0.35	0.15	0.05	10.00
8-2 Produzione e distribuzione di forza motrice, luce, ecc.	26	2	2	6	6	11	16	8	8	5	5	8	2	1	106	2.45	0.19	0.19	0.57	0.57	1.04	1.51	0.75	0.75	0.47	0.47	0.75	0.19	0.10	..	10.00	
2 — 0 INDUSTRIE IN COMPLESSO	8 346	457	536	943	522	276	149	77	64	44	15	23	3	1	11 456	7.29	0.40	0.47	0.82	0.46	0.24	0.13	0.07	0.06	0.04	0.01	0.02	0.00	0.00	..	10.00	

Segue TAVOLA XXII*. — LE IMPRESE APPARTENENTI ALLE DIVERSE INDUSTRIE, RILEVATE NELLE DIVERSE CIRCOSCRIZIONI, SONO DISTRIBUITE SECONDO LA GRANDEZZA DELL'ENERGIA MECCANICA UTILIZZATA.

C. — Nei compartimenti e nel Regno.

INDUSTRIE	SCALA DI CLASSIFICAZIONE DELLE IMPRESE secondo il numero dei cavalli dinamici utilizzati													SCALA DI CLASSIFICAZIONE DELLE IMPRESE secondo il numero dei cavalli dinamici utilizzati																	
	0	oltre 0 fino a 1	oltre 1 fino a 2	oltre 2 fino a 5	oltre 5 fino a 10	oltre 10 fino a 25	oltre 25 fino a 50	oltre 50 fino a 100	oltre 100 fino a 250	oltre 250 fino a 500	oltre 500 fino a 1 000	oltre 1 000 fino a 5 000	oltre 5 000 fino a 10 000	oltre 10 000	qualunque	0	oltre 0 fino a 1	oltre 1 fino a 2	oltre 2 fino a 5	oltre 5 fino a 10	oltre 10 fino a 25	oltre 25 fino a 50	oltre 50 fino a 100	oltre 100 fino a 250	oltre 250 fino a 500	oltre 500 fino a 1 000	oltre 1 000 fino a 5 000	oltre 5 000 fino a 10 000	oltre 10 000	qualunque	
	Numeri assoluti													Numeri relativi																	
LOMBARDIA.																															
2·1 Miniere	17	1	2	2	1	1	24	7·06	0·42	0·83	0·83	0·42	0·42	10·00	
2·2 Cave	295	..	5	9	9	15	4	2	339	8·70	..	0·15	0·27	0·27	0·44	0·12	0·06	10·00	
3·(1,2) Legno e materie analoghe	6 005	428	362	502	299	165	35	16	10	7 822	7·68	0·56	0·46	0·64	0·38	0·21	0·04	0·02	0·01	10·00	
3·6 (2-8) Lavorazione del cuoio e delle pelli	2 967	54	46	35	26	37	11	8	5	3 189	9·30	0·17	0·14	0·11	0·08	0·12	0·03	0·02	0·01	10·00	
3·7 Carta	226	43	12	34	26	28	14	10	9	1	5	4	412	5·49	1·04	0·29	0·83	0·63	0·68	0·34	0·24	0·32	0·02	0·12	0·10	10·00	
4·(1,2) Produzione e prime lavorazioni dei metalli	61	21	48	108	68	42	12	6	1	4	4	3	378	1·61	0·56	1·27	2·86	1·80	1·11	0·32	0·16	0·03	0·11	0·11	0·08	10·00	
4·(3-5) Successive lavorazioni dei metalli, costruzioni meccaniche e lavorazione dei metalli preziosi	4 332	863	473	527	209	136	63	38	24	10	6	1	6 682	6·48	1·29	0·71	0·79	0·31	0·20	0·09	0·06	0·04	0·02	0·01	0·00	10·00	
4· Industrie che lavorano e utilizzano i metalli	4 478	916	531	656	307	206	95	58	32	17	10	6	7 312	6·12	1·25	0·73	0·90	0·42	0·28	0·13	0·08	0·04	0·02	0·01	0·01	0·00	
5·1 Preparazione e lavorazione dei minerali	1 126	47	40	71	42	85	71	31	27	4	2	2	1 548	7·27	0·30	0·26	0·46	0·27	0·55	0·46	0·20	0·17	0·03	0·01	0·01	10·00	
6·1 Seta	147	206	186	329	177	146	50	25	12	3	3	1 284	1·15	1·61	1·45	2·56	1·38	1·14	0·39	0·19	0·09	0·02	0·02	10·00	
6·2 Cotone	67	42	16	31	52	56	56	71	78	32	16	7	524	1·28	0·80	0·31	0·59	0·99	1·07	1·07	1·35	1·49	0·61	0·31	0·13	10·00	
6·(1-8, 0 1) Lavorazione delle fibre tessili	485	330	247	435	298	269	152	132	132	59	37	18	2 594	1·87	1·27	0·95	1·68	1·15	1·04	0·59	0·51	0·51	0·23	0·14	0·06	10·00	
7· Industrie chimiche	364	125	64	65	39	45	31	21	12	7	..	2	1	..	776	4·69	1·61	0·82	0·84	0·50	0·58	0·40	0·27	0·15	0·09	..	0·03	0·01	..	10·00	
8·1 Industrie poligrafiche	224	159	102	111	51	33	8	9	2	699	3·20	2·27	1·46	1·59	0·73	0·47	0·11	0·13	0·03	10·00	
8·2 Produzione e distribuzione di forza motrice, luce, ecc.	100	8	7	14	24	27	39	36	43	29	16	24	5	7	379	2·64	0·21	0·18	0·37	0·63	0·71	1·03	0·95	1·13	0·77	0·42	0·63	0·13	0·18	10·00	
2 — O INDUSTRIE IN COMPLESSO	26 710	3 851	2 367	3 227	1 938	1 342	636	389	303	124	70	57	6	7	41 027	6·51	0·94	0·58	0·79	0·47	0·33	0·15	0·09	0·07	0·03	0·02	0·01	0·00	0·00	10·00	

VENETO.

2·1 Miniere	7	1	..	1	2	11	6·36	0·91	..	0·91	1·82	10·00	
2·2 Cave	236	1	2	4	1	244	9·67	0·04	0·08	0·16	0·04	10·00	
3·(1,2) Legno e materie analoghe	3 868	59	95	236	152	131	47	12	2	2	4 604	8·40	0·13	0·21	0·51	0·33	0·28	0·10	0·03	0·00	0·00	10·00	
3·6 (2-8) Lavorazione del cuoio e delle pelli	1 762	4	4	15	15	5	3	2	1 810	9·74	0·02	0·02	0·08	0·08	0·03	0·02	0·01	10·00	
3·7 Carta	70	3	1	4	1	7	8	7	6	3	2	1	113	6·19	0·27	0·09	0·35	0·09	0·62	0·71	0·62	0·53	0·27	0·18	0·09	10·00
4·(1,2) Produzione e prime lavorazioni dei metalli	20	7	11	32	17	16	3	1	1	108	1·85	0·65	1·02	2·96	1·57	1·48	0·28	0·09	0·09	..	10·00	
4·(3-5) Successive lavorazioni dei metalli, costruzioni meccaniche e lavorazione dei metalli preziosi	3 101	115	81	114	70	51	17	7	3	3	1	2	3 565	8·69	0·32	0·23	0·32	0·20	0·14	0·05	0·02	0·01	0·01	0·00	0·01	10·00
4· Industrie che lavorano e utilizzano i metalli	3 302	133	111	159	100	74	23	11	4	3	1	3	3 924	8·41	0·34	0·28	0·41	0·25	0·19	0·05	0·03	0·01	0·01	0·00	0·01	10·00
5·1 Preparazione e lavorazione dei minerali	754	11	12	22	29	45	40	26	14	3	956	7·89	0·12	0·13	0·23	0·30	0·47	0·42	0·27	0·15	0·03	10·00	
6·1 Seta	39	8	28	62	42	26	6	4	..	1	1	217	1·80	0·37	1·29	2·86	1·94	1·20	0·28	0·18	..	0·05	0·05	10·00	
6·2 Cotone	17	1	..	3	3	6	5	1	8	4	4	3	55	3·09	0·18	..	0·55	0·55	1·09	0·91	0·18	1·45	0·73	0·73	0·55	..	10·00	
6·(1-8, 0 1) Lavorazione delle fibre tessili	356	14	32	77	49	45	14	10	16	13	13	4	643	5·54	0·22	0·50	1·20	0·76	0·70	0·22	0·16	0·25	0·20	0·20	0·06	..	10·00	
7· Industrie chimiche	334	51	31	39	16	18	15	19	11	5	1	3	543	6·15	0·94	0·57	0·72	0·29	0·33	0·28	0·35	0·20	0·09	0·02	0·06	..	10·00	
8·1 Industrie poligrafiche	141	28	30	37	16	7	259	5·44	1·08	1·16	1·43	0·62	0·27	10·00	
8·2 Produzione e distribuzione di forza motrice, luce, ecc.	56	8	9	30	36	38	39	27	8	10	1	1	263	2·13	0·30	0·34	1·14	1·37	1·44	1·48	1·03	0·30	0·38	0·04	0·04	10·00
2 — O INDUSTRIE IN COMPLESSO	15 753	492	729	1 476	973	737	358	162	115	59	27	21	1	1	20 904	7·54	0·24	0·34	0·71	0·47	0·35	0·17	0·08	0·06	0·03	0·01	0·01	0·00	0·00	10·00

Segue TAVOLA XXII*. — LE IMPRESE APPARTENENTI ALLE DIVERSE INDUSTRIE, RILEVATE NELLE DIVERSE CIRCOSCRIZIONI, SONO DISTRIBUITE SECONDO LA GRANDEZZA DELL'ENERGIA MECCANICA UTILIZZATA.

C. — Nei compartimenti e nel Regno.

INDUSTRIE	SCALA DI CLASSIFICAZIONE DELLE IMPRESE secondo il numero dei cavalli dinamici utilizzati														SCALA DI CLASSIFICAZIONE DELLE IMPRESE secondo il numero dei cavalli dinamici utilizzati														
	0	oltre 0 fino a 1	oltre 1 fino a 2	oltre 2 fino a 5	oltre 5 fino a 10	oltre 10 fino a 25	oltre 25 fino a 50	oltre 50 fino a 100	oltre 100 fino a 250	oltre 250 fino a 500	oltre 500 fino a 1 000	oltre 1 000 fino a 5 000	oltre 5 000 fino a 10 000	oltre 10 000	qualunque	0	oltre 0 fino a 1	oltre 1 fino a 2	oltre 2 fino a 5	oltre 5 fino a 10	oltre 10 fino a 25	oltre 25 fino a 50	oltre 50 fino a 100	oltre 100 fino a 250	oltre 250 fino a 500	oltre 500 fino a 1 000	oltre 1 000 fino a 5 000	oltre 5 000 fino a 10 000	oltre 10 000
	Numeri assoluti														Numeri relativi														

EMILIA.

2-1 Miniere.	4	1	..	2	1	1	1	10	4·00	1·00	..	2·00	1·00	1·00	1·00	10·00	
2-2 Cave.	25	1	1	1	28	8·93	0·36	0·36	0·36	10·00	
3· (1, 2) Legno e mate- rie analoghe.	3 620	58	65	194	121	86	27	4	2	4 177	8·67	0·14	0·16	0·46	0·29	0·21	0·06	0·01	0·00	10·00		
3·6 (2-8) Lavorazione del cuoio e delle pelli	1 704	8	4	9	6	10	5	1 746	9·76	0·05	0·02	0·05	0·03	0·06	0·03	10·00	
3-7 Carta.	68	4	..	6	3	4	4	3	4	1	1	98	6·94	0·41	..	0·61	0·31	0·41	0·41	0·31	0·41	0·10	0·10	10·00	
4· (1, 2) Produzione e prime lavorazioni dei metalli.	9	1	3	5	5	5	1	1	30	3·00	0·33	1·00	1·67	1·67	1·67	0·33	0·33	10·00	
4· (3-5) Successive lavo- razioni dei metalli, costruzioni meccani- che e lavorazione dei metalli preziosi.	3 443	163	116	140	51	26	9	5	6	1	2	3 962	8·69	0·41	0·29	0·35	0·13	0·07	0·02	0·01	0·02	0·00	0·00	10·00	
4· Industrie che lavo- rano e utilizzano i metalli.	3 536	164	119	150	59	34	14	11	6	1	2	4 096	8·63	0·40	0·29	0·37	0·14	0·08	0·03	0·03	0·01	0·00	0·00	10·00	
5·1 Preparazione e la- vorazione dei mine- rali.	627	9	11	29	23	41	43	26	6	1	1	817	7·67	0·11	0·13	0·35	0·28	0·50	0·53	0·32	0·07	0·01	0·01	10·00	
6·1 Seta.	25	2	5	10	8	1	1	52	4·81	0·38	0·96	1·92	1·54	0·19	0·19	10·00
6·2 Cotone.	18	1	..	1	20	9·00	0·50	..	0·50	10·00	
6· (1-8, o 1) Lavorazione delle fibre tessili.	290	8	8	12	18	8	9	4	3	..	2	362	8·01	0·22	0·22	0·33	0·50	0·22	0·25	0·11	0·08	..	0·06	10·00	
7· Industrie chimiche.	199	45	28	24	16	14	12	12	9	3	7	3	..	372	5·35	1·21	0·75	0·65	0·48	0·38	0·32	0·32	0·24	0·08	0·19	0·08	10·00
8·1 Industrie poligra- fiche.	107	33	44	36	16	9	2	1	248	4·31	1·33	1·77	1·45	0·65	0·36	0·08	0·04	10·00
8·2 Produzione e distri- buzione di forza mo- trice, luce, ecc.	36	1	..	4	11	15	25	18	20	6	3	2	1	1	143	2·52	0·07	..	0·28	0·77	1·05	1·75	1·26	1·40	0·42	0·21	0·14	0·07	0·07	10·00	
2 — o INDUSTRIE IN COMPLESSO.	15 574	548	843	1 194	819	624	419	170	85	15	18	6	1	1	20 317	7·67	0·27	0·41	0·59	0·40	0·31	0·21	0·08	0·04	0·01	0·01	0·00	0·00	0·00	10·00	

TOSCANA.

2-1 Miniere.	15	..	1	4	2	3	3	4	6	2	..	1	41	3·66	..	0·24	0·98	0·49	0·73	0·73	0·98	1·46	0·49	..	0·24	..	10·00	
2-2 Cave.	440	3	..	5	9	9	7	4	477	9·22	0·06	..	0·10	0·19	0·19	0·15	0·08	10·00	
3· (1, 2) Legno e mate- rie analoghe.	3 924	84	71	103	71	58	29	7	4 347	9·03	0·19	0·16	0·24	0·16	0·13	0·07	0·02	10·00	
3·6 (2-8) Lavorazione del cuoio e delle pelli	2 807	6	4	9	4	9	5	2 814	9·87	0·02	0·01	0·03	0·01	0·03	0·02	10·00
3-7 Carta.	143	7	3	35	29	30	16	3	3	1	270	5·30	0·26	0·11	1·30	1·07	1·11	0·59	0·11	0·11	0·04	10·00
4· (1, 2) Produzione e prime lavorazioni dei metalli.	38	3	5	29	7	8	3	..	2	1	..	3	1	..	100	3·80	0·30	0·50	2·90	0·70	0·80	0·30	..	0·20	0·10	..	0·30	0·10	..	10·00
4· (3-5) Successive lavo- razioni dei metalli, costruzioni meccani- che e lavorazione dei metalli.	2 933	143	84	127	37	31	13	7	4	1	..	2	1	..	3 383	8·67	0·42	0·25	0·38	0·11	0·09	0·04	0·02	0·01	0·00	..	0·01	0·00	..	10·00
4· Industrie che lavo- rano e utilizzano i metalli.	3 070	152	94	162	50	46	18	10	7	3	..	6	2	..	3 620	8·48	0·42	0·26	0·45	0·14	0·13	0·05	0·03	0·02	0·01	..	0·02	0·00	..	10·00
5·1 Preparazione e la- vorazione dei mine- rali.	1 456	21	14	35	83	123	63	23	7	4	2	1 831	7·95	0·11	0·08	0·19	0·45	0·67	0·34	0·13	0·04	0·02	0·01	10·00
6·1 Seta.	41	5	12	13	6	6	1	84	4·88	0·60	1·43	1·55	0·71	0·71	0·12	10·00
6·2 Cotone.	50	3	2	2	2	3	1	6	5	1	1	76	6·58	0·39	0·26	0·26	0·26	0·39	0·13	0·80	0·66	0·13	0·13	10·00
6· (1-8, o 1) Lavorazione delle fibre tessili.	354	22	23	45	33	34	24	21	18	3	2	1	..	580	6·10	0·38	0·40	0·78	0·57	0·59	0·41	0·36	0·31	0·05	0·03	0·03	0·02	10·00
7· Industrie chimiche.	292	32	32	34	23	36	16	9	7	3	484	6·03	0·66	0·66	0·70	0·48	0·74	0·33	0·19	0·14	0·06	10·00
8·1 Industrie poligra- fiche.	206	56	31	52	18	8	4	1	376	5·48	1·49	0·82	1·38	0·48	0·21	0·11	0·03	10·00
8·2 Produzione e distri- buzione di forza mo- trice, luce, ecc.	41	1	4	3	5	19	23	18	31	8	4	4	2	..	163	2·52	0·06	0·25	0·18	0·31	1·17	1·41	1·10	1·90	0·49	0·25	0·25	0·12	..	10·00
2 — o INDUSTRIE IN COMPLESSO.	17 557	553	559	1 422	988	804	352	139	94	27	10	13	4	..	22 522	7·80	0·25	0·25	0·63	0·44	0·36	0·16	0·03	0·04	0·01	0·00	0·00	0·00	..	10·00

Segue TAVOLA XXII*. — LE IMPRESE APPARTENENTI ALLE DIVERSE INDUSTRIE, RILEVATE NELLE DIVERSE CIRCOSCRIZIONI, SONO DISTRIBUITE SECONDO LA GRANDEZZA DELL'ENERGIA MECCANICA UTILIZZATA.

C. — Nei compartimenti e nel Regno.

Table with 2 main columns: 'SCALA DI CLASSIFICAZIONE DELLE IMPRESE secondo il numero dei cavalli dinamici utilizzati' and 'SCALA DI CLASSIFICAZIONE DELLE IMPRESE secondo il numero dei cavalli dinamici utilizzati'. Each column has 14 sub-columns representing energy ranges from 0 to 'qualunque'.

ROMA.

Table for ROMA showing industrial data. Rows include categories like '2-1 Miniere', '2-2 Cave', '3- (1,2) Legno e materie analoghe', etc. Columns correspond to the energy classification scales from the previous table.

ABRUZZI E MOLISE.

Table for ABRUZZI E MOLISE showing industrial data. Rows include categories like '2-1 Miniere', '2-2 Cave', '3- (1,2) Legno e materie analoghe', etc. Columns correspond to the energy classification scales from the previous table.

Segue TAVOLA XXII*. — LE IMPRESE APPARTENENTI ALLE DIVERSE INDUSTRIE, RILEVATE NELLE DIVERSE CIRCOSCRIZIONI, SONO DISTRIBUITE SECONDO LA GRANDEZZA DELL'ENERGIA MECCANICA UTILIZZATA.

C. — Nei compartimenti e nel Regno.

SCALA DI CLASSIFICAZIONE DELLE IMPRESE secondo il numero dei cavalli dinamici utilizzati. This table defines the classification scales for industries based on dynamic horsepower. It includes categories for absolute numbers (0 to 10,000) and relative numbers (0 to 10.00).

CAMPANIA.

Table listing industrial sectors in Campania (e.g., 2-1 Miniere, 3-1(2) Legno e materie analoghe) and their distribution across the classification categories. It provides absolute counts and relative percentages for each category.

PUGLIE.

Table listing industrial sectors in Puglia (e.g., 2-1 Miniere, 3-1(2) Legno e materie analoghe) and their distribution across the classification categories. It provides absolute counts and relative percentages for each category.

Segue TAVOLA XXII*. — LE IMPRESE APPARTENENTI ALLE DIVERSE INDUSTRIE, RILEVATE NELLE DIVERSE CIRCOSCRIZIONI, SONO DISTRIBUITE SECONDO LA GRANDEZZA DELL'ENERGIA MECCANICA UTILIZZATA.

C. — Nei compartimenti e nel Regno.

INDUSTRIE	SCALA DI CLASSIFICAZIONE DELLE IMPRESE secondo il numero dei cavalli dinamici utilizzati													SCALA DI CLASSIFICAZIONE DELLE IMPRESE secondo il numero dei cavalli dinamici utilizzati																
	0	oltre 0 fino a 1	oltre 1 fino a 2	oltre 2 fino a 5	oltre 5 fino a 10	oltre 10 fino a 25	oltre 25 fino a 50	oltre 50 fino a 100	oltre 100 fino a 250	oltre 250 fino a 500	oltre 500 fino a 1 000	oltre 1 000 fino a 5 000	oltre 5 000 fino a 10 000	oltre 10 000	qualsunque	0	oltre 0 fino a 1	oltre 1 fino a 2	oltre 2 fino a 5	oltre 5 fino a 10	oltre 10 fino a 25	oltre 25 fino a 50	oltre 50 fino a 100	oltre 100 fino a 250	oltre 250 fino a 500	oltre 500 fino a 1 000	oltre 1 000 fino a 5 000	oltre 5 000 fino a 10 000	oltre 10 000	qualsunque
	Numeri assoluti													Numeri relativi																

BASILICATA.

2.1 Miniere.	—	—	—	—	—	—	—	—	—	—	—	—	—	—	—	—	—	—	—	—	—	—	—	—	—	—	—	—	—		
2.2 Cave	10	10	10.00	10.00	
3 (1, 2) Legno e mate- rie analoghe	487	..	1	3	1	1	1	494	9.86	..	0.02	0.06	0.02	0.02	0.02	10.00	
3.5 (2-8) Lavorazione del cuoio e delle pelli	534	534	10.00	10.00	
3.7 Carta	1	1	
4 (1, 2) Produzione e prime lavorazioni dei metalli	—	—	—	—	—	—	—	—	—	—	—	—	—	—	—	—	—	—	—	—	—	—	—	—	—	—	—	—	—		
4 (3-5) Successive lavo- razioni dei metalli, costruzioni mecca- niche e lavorazione dei metalli preziosi	452	452	10.00	10.00	
4 Industrie che lavo- rano e utilizzano i metalli	477	477	10.00	10.00	
5.1 Preparazione e lavo- razione dei mine- rali	123	1	..	2	126	9.76	0.08	..	0.16	10.00	
6.1 Seta	—	—	—	—	—	—	—	—	—	—	—	—	—	—	—	—	—	—	—	—	—	—	—	—	—	—	—	—	—		
6.2 Cotone	—	—	—	—	—	—	—	—	—	—	—	—	—	—	—	—	—	—	—	—	—	—	—	—	—	—	—	—	—		
6 (1-8, 01) Lavorazione delle fibre tessili	21	..	4	6	31	6.77	..	1.29	1.94	10.00	
7 Industrie chimiche.	34	34	10.00	10.00	
8.1 Industrie poligra- fiche	12	1	13	9.23	0.77	10.00	
8.2 Produzione e distri- buzione di forza mo- trice, luce, ecc.	1	..	1	4	1	7	
2 — 0 INDUSTRIE IN COMPLESSO	2 526	3	14	75	69	71	35	7	7	1	2 308	9.00	0.01	0.05	0.27	0.25	0.25	0.13	0.02	0.02	0.00	10.00

CALABRIE.

2.1 Miniere.	3	1	..	1	5		
2.2 Cave	20	2	22	9.09	0.91	10.00	
3 (1, 2) Legno e mate- rie analoghe	1 450	1	3	12	39	13	8	..	1	1 527	9.50	0.01	0.02	0.08	0.25	0.08	0.05	..	0.01	10.00	
3.6 (2-8) Lavorazione del cuoio e delle pelli	1 825	1 825	10.00	10.00	
3.7 Carta	10	1	11	9.09	0.91	10.00	
4 (1, 2) Produzione e prime lavorazioni dei metalli	4	1	5		
4 (3-5) Successive lavo- razioni dei metalli, costruzioni mecca- niche e lavorazione dei metalli preziosi	1 038	2	..	8	4	5	1 057	9.82	0.02	..	0.07	0.04	0.05	10.00	
4 Industrie che lavo- rano e utilizzano i metalli	1 086	2	..	9	4	5	1 106	9.82	0.01	..	0.08	0.04	0.05	10.00	
5.1 Preparazione e lavo- razione dei mine- rali	569	1	3	2	7	582	9.78	0.02	0.05	0.03	0.12	10.00	
6.1 Seta	17	..	2	9	6	2	1	37	4.59	..	0.54	2.43	1.62	0.54	0.27	10.00	
6.2 Cotone	2	2	
6 (1-8, 01) Lavorazione delle fibre tessili	75	..	2	10	19	6	1	113	6.64	..	0.18	0.88	1.68	0.58	0.09	10.00	
7 Industrie chimiche.	268	5	4	6	10	9	4	..	2	308	8.70	0.16	0.13	0.19	0.32	0.29	0.13	..	0.06	10.00	
8.1 Industrie poligra- fiche	56	1	57	9.82	0.18	10.00	
8.2 Produzione e distri- buzione di forza mo- trice, luce, ecc.	8	1	..	3	4	2	10	1	1	30	2.67	0.33	..	1.00	1.33	0.67	3.33	0.33	0.33	10.00	
2 — 0 INDUSTRIE IN COMPLESSO	8 076	59	127	467	527	206	63	20	13	2	1	9 561	8.47	0.06	0.13	0.49	0.55	0.22	0.07	0.02	0.01	0.00	0.00	10.00

Segue TAVOLA XXII*. -- LE IMPRESE APPARTENENTI ALLE DIVERSE INDUSTRIE, RILEVATE NELLE DIVERSE CIRCOSCRIZIONI, SONO DISTRIBUITE SECONDO LA GRANDEZZA DELL'ENERGIA MECCANICA UTILIZZATA.

C. - Nei compartimenti e nel Regno.

INDUSTRIE	SCALA DI CLASSIFICAZIONE DELLE IMPRESE secondo il numero dei cavalli dinamici utilizzati														SCALA DI CLASSIFICAZIONE DELLE IMPRESE secondo il numero dei cavalli dinamici utilizzati															
	0	oltre 0 fino a 1	oltre 1 fino a 2	oltre 2 fino a 5	oltre 5 fino a 10	oltre 10 fino a 25	oltre 25 fino a 50	oltre 50 fino a 100	oltre 100 fino a 250	oltre 250 fino a 500	oltre 500 fino a 1 000	oltre 1 000 fino a 5 000	oltre 5 000 fino a 10 000	oltre 10 000	qualunque	0	oltre 0 fino a 1	oltre 1 fino a 2	oltre 2 fino a 5	oltre 5 fino a 10	oltre 10 fino a 25	oltre 25 fino a 50	oltre 50 fino a 100	oltre 100 fino a 250	oltre 250 fino a 500	oltre 500 fino a 1 000	oltre 1 000 fino a 5 000	oltre 5 000 fino a 10 000	oltre 10 000	qualunque
	Numeri assoluti															Numeri relativi														

SICILIA.

2-1 Miniere.	93	1	4	2	2	102	9-12	0-10	0-39	0-20	0-20	10-00	
2-2 Cave	464	1	465	9-98	0-02	10-00	
3- (1,2) Legno e materie analoghe	3 653	6	16	40	12	12	2	..	1	..	1	3 743	9-76	0-02	0-04	0-11	0-03	0-03	0-01	..	0-00	..	0-00	10-00		
3-6 (2-8) Lavorazione del cuoio e delle pelli	3 629	..	2	4	1	4	2	3 642	9-96	..	0-01	0-01	0-06	0-01	0-01	10-00	
3-7 Carta.	61	1	..	1	63	9-68	0-16	..	0-16	10-00	
4- (1, 2) Produzione e prime lavorazioni dei metalli	15	2	1	10	3	1	1	33	4-55	0-61	0-30	3-03	0-91	0-30	0-30	10-00	
4- (3-5) Successive lavorazioni dei metalli, costruzioni meccaniche e lavorazione dei metalli preziosi.	2 790	15	26	35	7	11	4	2	2 890	9-65	0-05	0-09	0-12	0-02	0-04	0-01	0-01	10-00	
4- Industrie che lavorano e utilizzano i metalli	2 899	17	27	46	10	12	4	2	1	..	1	3 019	9-61	0-06	0-09	0-15	0-03	0-04	0-01	0-01	0-00	0-00	10-00	
5-1 Preparazione e lavorazione dei minerali.	1 071	6	12	9	12	20	8	10	2	2	1 152	9-30	0-05	0-10	0-08	0-10	0-17	0-07	0-09	0-02	0-02	10-00	
6-1 Seta	5	..	1	1	4	1	12	4-17	..	0-83	0-83	3-83	0-83	10-00	
6-2 Cotone	9	9	
6- (1-8,01) Lavorazione delle fibre tessili	228	..	2	2	5	1	4	..	1	1	244	9-34	..	0-08	0-08	0-20	0-04	0-16	..	0-04	0-04	10-00	
7- Industrie chimiche.	465	19	24	26	18	25	13	3	4	597	7-79	0-32	0-40	0-44	0-30	0-42	0-22	0-05	0-07	10-00	
8-1 Industrie poligrafiche	159	3	18	16	5	11	212	7-50	0-14	0-85	0-75	0-24	0-52	10-00
8-2 Produzione e distribuzione di forza motrice, luce, ecc.	16	..	1	3	4	7	12	7	8	3	3	3	1	68	2-35	..	0-15	0-44	0-59	1-03	1-76	1-03	1-18	0-44	0-44	0-44	0-15	10-00	
2 - ω INDUSTRIE IN COMPLESSO	17 816	94	209	421	279	339	246	76	52	13	5	4	1	19 555	9-10	0-05	0-11	0-22	0-14	0-17	0-13	0-04	0-03	0-01	0-00	0-00	0-00	0-00	10-00	

SARDEGNA.

2-1 Miniere.	47	1	5	10	4	12	1	1	1	..	82	5-73	0-12	0-61	1-22	0-49	1-46	0-12	0-12	0-12	10-00		
2-2 Cave	19	1	..	1	21	9-05	0-48	..	0-48	10-00	
3- (1,2) Legno e materie analoghe	885	7	7	4	1	1	905	9-78	0-08	0-08	0-04	0-01	0-01	10-00	
3-6 (2-8) Lavorazione del cuoio e delle pelli	734	2	2	2	740	9-92	0-03	0-03	0-03	10-00	
3-7 Carta.	2	1	3	
4- (1, 2) Produzione e prime lavorazioni dei metalli	2	1	..	2	5	
4- (3-5) Successive lavorazioni dei metalli, costruzioni meccaniche e lavorazione dei metalli preziosi.	698	1	..	2	3	4	3	..	2	713	9-79	0-01	..	0-03	0-04	0-06	0-04	..	0-03	10-00	
4- Industrie che lavorano e utilizzano i metalli	714	1	..	3	3	6	3	..	2	732	9-75	0-01	..	0-04	0-04	0-08	0-04	..	0-03	10-00
5-1 Preparazione e lavorazione dei minerali.	142	..	2	..	2	..	1	147	9-66	..	0-14	..	0-14	..	0-07	10-00	
6-1 Seta	
6-2 Cotone	1	1	
6- (1-8,01) Lavorazione delle fibre tessili	2	1	3	
7- Industrie chimiche.	93	2	5	4	4	6	3	117	7-95	0-17	0-43	0-34	0-34	0-51	0-26	10-00
8-1 Industrie poligrafiche	14	8	22	6-36	3-64	10-00
8-2 Produzione e distribuzione di forza motrice, luce, ecc.	6	2	..	1	1	1	1	1	..	1	14	4-29	1-43	..	0-71	0-71	0-71	0-71	0-71	0-71	..	0-71	10-00	
2 - ω INDUSTRIE IN COMPLESSO	3 492	36	85	123	96	108	43	9	19	2	1	1	..	4 015	8-70	0-09	0-21	0-31	0-24	0-27	0-11	0-02	0-05	0-00	0-00	0-00	0-00	10-00	

Segue TAVOLA XXII*. — LE IMPRESE APPARTENENTI ALLE DIVERSE INDUSTRIE, RILEVATE NELLE DIVERSE CIRCOSCRIZIONI, SONO DISTRIBUITE SECONDO LA GRANDEZZA DELL'ENERGIA MECCANICA UTILIZZATA.

C. — Nei compartimenti e nel Regno.

INDUSTRIE	SCALA DI CLASSIFICAZIONE DELLE IMPRESE secondo il numero dei cavalli dinamici utilizzati														SCALA DI CLASSIFICAZIONE DELLE IMPRESE secondo il numero dei cavalli dinamici utilizzati																	
	0	oltre 0 fino a 1	oltre 1 fino a 2	oltre 2 fino a 5	oltre 5 fino a 10	oltre 10 fino a 25	oltre 25 fino a 50	oltre 50 fino a 100	oltre 100 fino a 250	oltre 250 fino a 500	oltre 500 fino a 1 000	oltre 1 000 fino a 5 000	oltre 5 000 fino a 10 000	oltre 10 000	qualsunque	0	oltre 0 fino a 1	oltre 1 fino a 2	oltre 2 fino a 5	oltre 5 fino a 10	oltre 10 fino a 15	oltre 15 fino a 50	oltre 50 fino a 100	oltre 100 fino a 250	oltre 250 fino a 500	oltre 500 fino a 1 000	oltre 1 000 fino a 5 000	oltre 5 000 fino a 10 000	oltre 10 000	qualsunque		
	Numeri assoluti														Numeri relativi																	
REGNO.																																
2-1 Miniere	226	2	1	4	8	18	26	20	26	6	1	3	341	6-63	0-06	0-03	0-12	0-23	0-53	0-76	0-59	0-76	0-18	0-03	0-09	10-00		
2-2 Cave	2 988	7	7	26	43	41	27	10	1	3 150	9-49	0-02	0-02	0-08	0-14	0-13	0-09	0-03	0-00	10-00		
3- (1,2) Legno e mate- rie analoghe	41 416	891	1 003	1 892	1 216	775	238	62	19	3	1	47 516	8-72	0-19	0-21	0-40	0-26	0-16	0-05	0-01	0-00	0-00	0-00	10-00	
3-6 (2-8) Lavorazione del cuoio e delle pelli	29 185	96	103	123	122	152	60	26	13	..	1	29 881	9-78	0-03	0-03	0-04	0-04	0-05	0-02	0-01	0-00	..	0-00	10-00	
3-7 Carta	1 060	77	29	112	117	103	71	54	48	14	17	7	1	..	1 710	6-20	0-45	0-17	0-65	0-68	0-60	0-41	0-32	0-28	0-08	0-10	0-04	0-01	10-00	
4- (1,2) Produzione e prime lavorazioni dei metalli	288	59	108	301	162	107	33	17	11	13	9	14	2	2	1 126	2-56	0-52	0-96	2-37	1-44	0-95	0-29	0-15	0-10	0-12	0-08	0-12	0-02	0-02	..	10-00	
4- (3-5) Successive lavo- razioni dei metalli, costruzioni meccani- che e lavorazione dei metalli preziosi	32 519	1 817	1 248	1 562	647	443	191	89	79	35	19	15	2	..	38 669	8-41	0-47	0-32	0-41	0-17	0-11	0-05	0-02	0-02	0-01	0-01	0-00	0-00	10-00	
4- Industrie che lavo- rano e utilizzano i metalli	33 646	1 946	1 415	1 941	889	615	268	143	112	59	31	37	5	2	41 109	8-19	0-47	0-34	0-47	0-22	0-15	0-07	0-03	0-03	0-01	0-01	0-01	0-00	0-00	..	10-00	
5-1 Preparazione e la- vorazione dei mine- rali	9 959	157	131	303	331	477	331	160	95	27	8	3	11 982	8-31	0-13	0-11	0-25	0-28	0-40	0-28	0-13	0-08	0-02	0-01	0-00	10-00	
6-1 Seta	412	237	255	476	285	228	83	34	17	4	5	2 036	2-03	1-16	1-25	2-34	1-40	1-12	0-41	0-17	0-08	0-02	0-02	10-00	
6-2 Cotone	334	58	23	57	77	92	84	105	134	61	37	17	1 079	3-10	0-54	0-21	0-53	0-71	0-85	0-78	0-97	1-24	0-57	0-34	0-16	10-00
6- (1-8, 10) Lavorazione delle fibre tessili	3 444	437	888	763	571	531	349	278	253	133	85	38	7 270	4-74	0-60	0-53	1-05	0-79	0-73	0-48	0-38	0-35	0-18	0-12	0-03	10-00
7- Industrie chimiche	3 589	453	309	360	236	287	174	109	81	31	16	13	2	1	5 661	6-34	0-80	0-55	0-64	0-42	0-51	0-31	0-19	0-14	0-05	0-03	0-02	0-00	0-00	10-00
8-1 Industrie poligra- fiche	1 652	471	387	439	185	131	31	20	3	1	3 320	4-98	1-42	1-17	1-32	0-56	0-39	0-09	0-06	0-01	0-00	10-00
8-2 Produzione e distri- buzione di forza mo- trice, luce, ecc.	426	29	21	61	101	211	272	238	275	142	84	93	23	13	1 989	2-13	0-15	0-11	0-31	0-51	1-06	1-37	1-20	1-38	0-71	0-42	0-47	0-12	0-06	10-00
2 — INDUSTRIE IN COMPLESSO	191 691	7 879	7 518	13 077	9 227	7 170	3 553	1 666	1 173	470	256	199	31	16 243	926	7-86	0-32	0-31	0-54	0-38	0-29	0-15	0-07	0-05	0-02	0-01	0-00	0-00	0-00	10-00		

**TAVOLA XXIII*. — LE IMPRESE APPARTENENTI ALLE DIVERSE INDUSTRIE, RILEVATE NELLE DIVERSE CIRCOSCRIZIONI,
SONO DISTRIBUITE SECONDO IL NUMERO DELLE PERSONE OCCUPATE.**

A. — In otto comuni industrialmente importanti.

INDUSTRIE	NUMERO DELLE IMPRESE CENSITE																	
	che occupano								in complesso	che occupano								in complesso
	da 0 a 5	da 6 a 10	da 11 a 25	da 26 a 50	da 51 a 100	da 101 a 250	da 251 a 500	da 501 a 1.000		oltre 1.000	da 0 a 5	da 6 a 1	da 11 a 25	da 26 a 50	da 51 a 100	da 101 a 250	da 251 a 500	
	persone																	
	Numeri assoluti								Numeri relativi									

COMUNE DI TORINO.

2-1 Miniere	—	—	—	—	—	—	—	—	—	—	—	—	—	—	—	—	—	—	—	
2-2 Cave	14	11	3	1	29	4-83	3-79	1-03	0-34	10-00	
3-(1,2) Legno e materie analoghe	518	196	74	29	13	3	1	834	6-21	2-35	0-89	0-35	0-16	0-04	0-01	..	10-00	
3-6 (2-8) Lavorazione del cuoio e delle pelli	227	43	19	7	5	8	2	311	7-30	1-38	0-61	0-23	0-16	0-26	0-06	..	10-00	
3-7 Carta	38	22	18	9	4	91	4-18	2-42	1-99	0-99	0-44	10-00	
4-(1,2) Produzione e prime lavorazioni dei metalli	6	11	7	4	5	4	2	39	1-54	2-82	1-79	1-03	1-28	1-03	0-51	..	10-00	
4-(3-5) Successive lavorazioni dei metalli, costruzioni meccaniche e lavorazione dei metalli preziosi	529	158	120	51	27	19	8	4	3	919	5-76	1-72	1-31	0-55	0-29	0-21	0-09	0-04	0-03	10-00
4- Industrie che lavorano e utilizzano i metalli	555	182	140	62	35	28	12	6	3	1 023	5-42	1-79	1-37	0-61	0-34	0-27	0-12	0-06	0-02	10-00
5-1 Preparazione e lavorazione dei minerali	69	33	17	15	3	9	1	147	4-69	2-24	1-16	1-02	0-20	0-61	0-07	10-00
6-1 Seta	4	4	2	1	2	2	15	2-67	2-67	1-33	0-67	1-33	1-33	10-00
6-2 Cotone	2	1	1	3	1	8
6-(1-3, w 1) Lavorazione delle fibre tessili	40	29	20	18	8	14	3	3	1	136	2-94	2-13	1-47	1-32	0-59	1-03	0-22	0-22	0-07	10-00
7- Industrie chimiche	56	30	28	8	7	5	1	..	2	137	4-09	2-19	2-04	0-58	0-51	0-36	0-07	..	0-15	10-00
8-1 Industrie poligrafiche	36	31	41	18	6	8	1	141	2-55	2-20	2-91	1-28	0-43	0-57	0-07	10-00
8-2 Produzione e distribuzione di forza motrice, luce, ecc.	5	2	3	2	4	1	..	1	..	18	2-78	1-11	1-67	1-11	2-22	0-55	..	0-55	..	10-00
2 - w INDUSTRIE IN COMPLESSO	2 784	1 184	614	276	140	104	27	11	7	5 147	5-42	2-30	1-19	0-54	0-27	0-20	0-05	0-02	0-01	10-00

COMUNE DI GENOVA.

2-1 Miniere	—	—	—	—	—	—	—	—	—	—	—	—	—	—	—	—	—	—	—	
2-2 Cave	2	2
3-(1,2) Legno e materie analoghe	653	80	26	10	3	3	775	8-43	1-03	0-34	0-13	0-04	0-04	10-00
3-6 (2-8) Lavorazione del cuoio e delle pelli	420	29	10	8	7	474	8-86	0-61	0-21	0-17	0-15	10-00
3-7 Carta	32	11	2	..	1	46	6-96	2-39	0-43	..	0-22	10-00
4-(1,2) Produzione e prime lavorazioni dei metalli	8	4	7	1	20	4-00	2-00	3-50	0-50	10-00
4-(3-5) Successive lavorazioni dei metalli, costruzioni meccaniche e lavorazione dei metalli preziosi	586	103	50	19	7	6	5	1	1	728	7-36	1-42	0-69	0-26	0-10	0-08	0-07	0-01	0-01	10-00
4- Industrie che lavorano e utilizzano i metalli	545	109	60	20	8	7	5	1	1	756	7-21	1-44	0-80	0-27	0-10	0-09	0-07	0-01	0-01	10-00
5-1 Preparazione e lavorazione dei minerali	95	22	15	4	1	1	138	6-88	1-59	1-09	0-29	0-07	0-07	10-00
6-1 Seta	—	—	—	—	—	—	—	—	—	—	—	—	—	—	—	—	—	—	—	—
6-2 Cotone	2	2
6-(1-3, w 1) Lavorazione delle fibre tessili	30	4	6	2	2	1	45	6-67	0-89	1-33	0-44	0-44	0-22	10-00
7- Industrie chimiche	146	9	8	4	2	169	8-64	0-53	0-47	0-24	0-12	10-00
8-1 Industrie poligrafiche	48	26	20	6	3	2	105	4-57	2-48	1-90	0-57	0-29	0-19	10-00
8-2 Produzione e distribuzione di forza motrice, luce, ecc.	7	1	7	2	6	2	1	36	2-69	0-38	2-69	0-77	2-30	0-77	0-38	10-00
2 - w INDUSTRIE IN COMPLESSO	3 494	591	303	130	67	24	7	1	1	4 618	7-56	1-28	0-66	0-28	0-15	0-05	0-02	0-00	0-00	10-00

Segue TAVOLA XXIII*. — LE IMPRESE APPARTENENTI ALLE DIVERSE INDUSTRIE, RILEVATE NELLE DIVERSE CIRCOSCRIZIONI, SONO DISTRIBUITE SECONDO IL NUMERO DELLE PERSONE OCCUPATE.

A. — In otto comuni industrialmente importanti.

INDUSTRIE	NUMERO DELLE IMPRESE CENSITE																			
	che occupano									in complesso	che occupano									in complesso
	da 0 a 5	da 6 a 10	da 11 a 25	da 26 a 50	da 51 a 100	da 101 a 250	da 251 a 500	da 501 a 1 000	oltre 1 000		da 0 a 5	da 6 a 10	da 11 a 25	da 26 a 50	da 51 a 100	da 101 a 250	da 251 a 500	da 501 a 1 000	oltre 1 000	
	persone									persone										
	Numeri assoluti									Numeri relativi										

COMUNE DI MILANO.

2·1 Miniere	—	—	—	—	—	—	—	—	—	—	—	—	—	—	—	—	—	—	—
2·2 Cave	2	2	4
3·(1,2) Legno e materie analoghe	742	159	73	28	10	12	1	1	..	1 026	7·23	1·55	0·71	0·27	0·10	0·12	0·01	0·01	..
3·6 (2-8) Lavorazione del cuoio e delle pelli	483	85	39	22	10	6	2	647	7·47	1·31	0·60	0·34	0·15	0·09	0·03
3·7 Carta	62	51	41	28	10	4	1	1	..	198	3·13	2·58	2·07	1·41	0·51	0·20	0·05	0·05	..
4·(1,2) Produzione e prime lavorazioni dei metalli	37	26	16	3	1	2	1	1	..	87	4·25	2·99	1·84	0·34	0·11	0·23	0·11	0·11	..
4·(3-5) Successive lavorazioni dei metalli, costruzioni meccaniche e lavorazione dei metalli preziosi	1 011	310	207	100	60	29	10	6	3	1 736	5·82	1·79	1·19	0·58	0·35	0·17	0·06	0·03	0·01
4· Industrie che lavorano e utilizzano i metalli	1 067	351	242	111	67	42	15	8	3	1 906	5·60	1·84	1·27	0·58	0·35	0·22	0·08	0·04	0·02
5·1 Preparazione e lavorazione dei minerali	87	58	37	22	18	11	4	1	..	238	3·66	2·44	1·55	0·92	0·76	0·46	0·17	0·04	..
6·1 Seta	2	2	3	5	1	3	1	17	1·18	1·18	1·76	2·94	0·59	1·76	0·59
6·2 Cotone	4	2	4	1	3	1	..	1	..	16	2·50	1·25	2·50	0·63	1·88	0·63	..	0·63	..
6·(1-8, ω 1) Lavorazione delle fibre tessili	29	42	45	38	20	14	6	2	1	197	1·47	2·13	2·28	1·93	1·02	0·71	0·30	0·10	0·05
7· Industrie chimiche	121	54	29	22	15	8	3	..	2	254	4·76	2·13	1·14	0·87	0·59	0·31	0·12	..	0·08
8·1 Industrie poligrafiche	123	93	65	51	12	11	2	1	..	358	3·44	2·60	1·82	1·42	0·34	0·31	0·06	0·03	..
8·2 Produzione e distribuzione di forza motrice, luce, ecc.	4	13	..	2	5	1	1	..	2	28	1·43	4·64	..	0·71	1·79	0·36	0·36	..	0·71
2 — ω INDUSTRIE IN COMPLESSO	4 531	1 705	926	535	302	168	48	15	8	8 238	5·50	2·07	1·12	0·65	0·37	0·20	0·06	0·02	0·01

COMUNE DI VENEZIA.

2·1 Miniere	—	—	—	—	—	—	—	—	—	—	—	—	—	—	—	—	—	—	—
2·2 Cave	—	—	—	—	—	—	—	—	—	—	—	—	—	—	—	—	—	—	—
3·(1,2) Legno e materie analoghe	196	28	25	10	2	1	262	7·48	1·07	0·95	0·38	0·08	0·04
3·6 (2-8) Lavorazione del cuoio e delle pelli	106	3	3	1	1	114	9·30	0·26	0·26	0·09	0·09
3·7 Carta	12	4	1	17	7·06	2·35	0·59
4·(1,2) Produzione e prime lavorazioni dei metalli	8	1	1	10	8·00	1·00	1·00
4·(3-5) Successive lavorazioni dei metalli, costruzioni meccaniche e lavorazione dei metalli preziosi	161	38	22	13	6	3	2	..	1	246	6·54	1·54	0·89	0·58	0·24	0·12	0·08	..	0·04
4· Industrie che lavorano e utilizzano i metalli	173	42	26	14	7	4	2	..	1	269	6·43	1·56	0·97	0·52	0·26	0·15	0·07	..	0·04
5·1 Preparazione e lavorazione dei minerali	66	40	16	3	3	2	130	5·08	3·08	1·23	0·23	0·23	0·15
6·1 Seta	1	..	1	..	1	3
6·2 Cotone	1	1	1	..	3
6·(1-8, ω 1) Lavorazione delle fibre tessili	17	3	4	4	3	1	..	32	5·31	0·94	1·25	1·25	0·94	0·31	..
7· Industrie chimiche	25	5	2	1	2	..	1	..	1	37	6·76	1·35	0·54	0·27	0·54	..	0·27	..	0·27
8·1 Industrie poligrafiche	23	8	10	4	4	49	4·69	1·63	2·04	0·82	0·82
8·2 Produzione e distribuzione di forza motrice, luce, ecc.	1	..	4	..	3	2	10	1·00	..	4·00	..	3·00	2·00
2 — ω INDUSTRIE IN COMPLESSO	841	256	146	60	36	18	3	1	2	1 363	6·17	1·88	1·07	0·44	0·26	0·13	0·02	0·01	0·02

Segue TAVOLA XXIII*. — LE IMPRESE APPARTENENTI ALLE DIVERSE INDUSTRIE, RILEVATE NELLE DIVERSE CIRCOSCRIZIONI, SONO DISTRIBUITE SECONDO IL NUMERO DELLE PERSONE OCCUPATE.

A. — In otto comuni industrialmente importanti

INDUSTRIE	NUMERO DELLE IMPRESE CENSITE																	
	che occupano									in complesso	che occupano							in complesso
	da 0 a 5	da 6 a 10	da 11 a 25	da 26 a 50	da 51 a 100	da 101 a 250	da 251 a 500	da 501 a 1 000	oltre 1 000		da 0 a 5	da 6 a 10	da 11 a 25	da 26 a 50	da 51 a 100	da 101 a 250	da 251 a 500	
	persone									persone								
Numeri assoluti									Numeri relativi									

COMUNE DI BOLOGNA.

2·1 Miniere	—	—	—	—	—	—	—	—	—	—	—	—	—	—	—	—	—	—	—
2·2 Cave	2	2
3·(1,2) Legno e materie analoghe	293	54	20	8	4	379	7·73	1·42	0·53	0·21	0·11	10·00
3·6 (2-8) Lavorazione del cuoio e delle pelli	191	29	8	3	1	232	8·23	1·25	0·34	0·13	0·04	10·00
3·7 Carta	18	6	7	3	3	37	4·86	1·62	1·89	0·81	0·81	10·00
4·(1,2) Produzione e prime lavorazioni dei metalli	4	2	3	3	1	13	3·08	1·54	2·31	2·31	0·77	10·00
4·(3-5) Successive lavorazioni dei metalli, costruzioni meccaniche e lavorazione dei metalli preziosi	351	96	46	10	6	5	3	1	..	518	6·78	1·85	0·89	0·19	0·12	0·10	0·06	0·02	10·00
4· Industrie che lavorano e utilizzano i metalli	355	98	50	15	7	7	3	1	..	536	6·62	1·83	0·93	0·28	0·13	0·13	0·06	0·02	10·00
5·1 Preparazione e lavorazione dei minerali	33	13	..	13	6	4	69	4·78	1·88	..	1·88	0·87	0·58	10·00
6·1 Seta	3	1	..	2	1	7
6·2 Cotone	1	1
6·(1-8, w 1) Lavorazione delle fibre tessili	51	8	7	7	3	76	6·71	1·05	0·92	0·92	0·39	10·00
7· Industrie chimiche	32	18	18	6	2	2	..	2	..	80	4·00	2·25	2·25	0·75	0·25	0·25	..	0·25	10·00
8·1 Industrie poligrafiche	18	10	10	11	3	1	53	3·40	1·89	1·89	2·08	0·57	0·19	10·00
8·2 Produzione e distribuzione di forza motrice, luce, ecc.	1	2	2	5
2 — w INDUSTRIE IN COMPLESSO	1 569	429	317	124	49	23	6	4	..	2 521	6·23	1·70	1·26	0·49	0·19	0·09	0·02	0·02	10·00

COMUNE DI FIRENZE.

2·1 Miniere	—	—	—	—	—	—	—	—	—	—	—	—	—	—	—	—	—	—	—
2·2 Cave	8	1	9
3·(1,2) Legno e materie analoghe	451	69	33	10	5	4	572	7·88	1·21	0·58	0·17	0·09	0·07	10·00
3·6 (2-8) Lavorazione del cuoio e delle pelli	257	17	11	4	3	292	8·80	0·58	0·38	0·14	0·10	10·00
3·7 Carta	39	9	6	2	56	6·96	1·61	1·07	0·36	10·00
4·(1,2) Produzione e prime lavorazioni dei metalli	14	2	10	1	2	29	4·83	0·69	3·45	0·34	0·69	10·00
4·(3-5) Successive lavorazioni dei metalli, costruzioni meccaniche e lavorazione dei metalli preziosi	362	108	46	12	6	1	2	..	1	538	6·73	2·01	0·86	0·22	0·11	0·02	0·04	..	10·00
4· Industrie che lavorano e utilizzano i metalli	380	111	60	17	9	3	2	..	1	583	6·52	1·90	1·03	0·29	0·15	0·05	0·03	..	10·00
5·1 Preparazione e lavorazione dei minerali	95	28	19	15	4	161	5·90	1·74	1·18	0·93	0·25	10·00
6·1 Seta	1	1	..	1	3
6·2 Cotone	4	..	1	5
6·(1-8, w 1) Lavorazione delle fibre tessili	17	5	8	2	2	34	5·00	1·47	2·35	0·59	0·59	10·00
7· Industrie chimiche	25	10	9	4	1	3	..	2	..	54	4·63	1·85	1·66	0·74	0·19	0·56	..	0·37	10·00
8·1 Industrie poligrafiche	53	27	23	21	6	1	1	132	4·02	2·05	1·74	1·59	0·45	0·08	0·08	..	10·00
8·2 Produzione e distribuzione di forza motrice, luce, ecc.	4	3	3	1	3	..	1	15	2·67	2·00	2·00	0·67	2·00	..	0·67	..	10·00
2 — w INDUSTRIE IN COMPLESSO	1 838	467	256	100	43	15	5	2	1	2 727	6·74	1·71	0·94	0·37	0·16	0·05	0·02	0·01	10·00

Segue TAVOLA XXIII*. — LE IMPRESE APPARTENENTI ALLE DIVERSE INDUSTRIE, RILEVATE NELLE DIVERSE CIRCOSCRIZIONI, SONO DISTRIBUITE SECONDO IL NUMERO DELLE PERSONE OCCUPATE.

B. — Nelle provincie.

INDUSTRIE	NUMERO DELLE IMPRESE CENSITE																			
	che occupano									in complesso	che occupano									in complesso
	da 0 a 5	da 6 a 10	da 11 a 25	da 26 a 50	da 51 a 100	da 101 a 250	da 251 a 500	da 501 a 1 000	oltre 1 000		da 0 a 5	da 6 a 10	da 11 a 25	da 26 a 50	da 51 a 100	da 101 a 250	da 251 a 500	da 501 a 1 000	oltre 1 000	
	persone										persone									
Numeri assoluti									Numeri relativi											

PROVINCIA DI ALESSANDRIA.

2·1 Miniere	—	—	—	—	—	—	—	—	—	—	—	—	—	—	—	—	—	—	—	
2·2 Cave	50	20	19	10	6	105	4·76	1·90	1·81	0·95	0·57	10·00	
3·(1,2) Legno e materie analoghe	1 051	121	33	11	3	1	1 220	8·62	0·99	0·27	0·09	0·02	0·01	10·00	
3·6 (2-8) Lavorazione del cuoio e delle pelli	427	34	12	9	6	1	489	8·73	0·70	0·25	0·18	0·12	0·02	10·00	
3·7 Carta	11	5	1	17	6·47	2·94	0·59	10·00	
4·(1,2) Produzione e prime lavorazioni dei metalli	20	2	..	2	1	25	8·00	0·80	..	0·80	0·40	10·00	
4·(3-5) Successive lavorazioni dei metalli, costruzioni meccaniche e lavorazione dei metalli preziosi	819	68	38	20	14	3	2	1	..	965	8·49	0·70	0·39	0·21	0·15	0·03	0·02	0·01	10·00	
4· Industrie che lavorano e utilizzano i metalli	839	70	38	22	15	3	2	1	..	990	8·47	0·71	0·38	0·22	0·15	0·03	0·02	0·01	10·00	
5·1 Preparazione e lavorazione dei minerali	148	44	68	72	28	12	2	374	3·96	1·18	1·82	1·93	0·75	0·32	0·05	..	10·00	
6·1 Seta	9	1	3	4	5	16	2	40	2·25	0·25	0·75	1·00	1·25	4·00	0·50	..	10·00	
6·2 Cotone	1	2	5	8	
6·(1-8, to 1) Lavorazione delle fibre tessili	40	7	3	6	8	24	3	3	1	95	4·21	0·74	0·32	0·63	0·84	2·53	0·32	0·32	0·11	10·00
7· Industrie chimiche	74	25	21	6	8	2	1	137	5·40	1·82	1·53	0·44	0·58	0·15	0·07	..	10·00	
8·1 Industrie poligrafiche	37	15	16	1	69	5·36	2·17	2·32	0·14	10·00	
8·2 Produzione e distribuzione di forza motrice, luce, ecc.	23	5	6	7	2	43	5·35	1·16	1·40	1·63	0·47	10·00	
2 — ω INDUSTRIE IN COMPLESSO	4 001	585	283	159	81	51	9	4	1	5 174	7·73	1·13	0·55	0·31	0·16	0·10	0·02	0·00	0·00	10·00

PROVINCIA DI CUNEO.

2·1 Miniere	1	1	1	3	
2·2 Cave	212	10	5	..	1	228	9·30	0·44	0·22	..	0·04	10·00	
3·(1,2) Legno e materie analoghe	782	80	15	1	2	880	8·89	0·91	0·17	0·01	0·02	10·00	
3·6 (2-8) Lavorazione del cuoio e delle pelli	406	55	9	5	2	1	478	8·49	1·15	0·19	0·10	0·04	0·02	10·00	
3·7 Carta	4	2	2	3	1	2	1	15	2·67	1·33	1·33	2·00	0·67	1·33	0·67	..	10·00	
4·(1,2) Produzione e prime lavorazioni dei metalli	55	6	1	..	1	63	8·73	0·95	0·16	..	0·16	10·00	
4·(3-5) Successive lavorazioni dei metalli, costruzioni meccaniche e lavorazione dei metalli preziosi	556	42	7	2	2	1	..	610	9·11	0·69	0·11	0·03	0·03	0·02	10·00	
4· Industrie che lavorano e utilizzano i metalli	617	48	8	3	3	2	..	1	..	682	9·05	0·70	0·12	0·04	0·04	0·03	..	0·01	10·00	
5·1 Preparazione e lavorazione dei metalli	156	28	62	16	7	3	1	273	5·71	1·03	2·27	0·59	0·26	0·11	0·04	..	10·00	
6·1 Seta	3	1	3	8	11	24	6	1	..	57	0·53	0·18	0·53	1·40	1·93	4·22	1·05	0·18	10·00	
6·2 Cotone	6	1	..	1	3	1	3	15	4·00	0·67	..	0·67	2·00	0·67	2·00	..	10·00	
6·(1-8, to 1) Lavorazione delle fibre tessili	73	6	3	10	15	26	10	2	..	145	5·03	0·41	0·21	0·69	1·03	1·79	0·69	0·14	10·00	
7· Industrie chimiche	36	15	8	6	3	68	5·29	2·21	1·18	0·88	0·44	10·00	
8·1 Industrie poligrafiche	17	16	8	41	4·15	3·90	1·95	10·00	
8·2 Produzione e distribuzione di forza motrice, luce, ecc.	65	9	6	3	1	84	7·74	1·07	0·71	0·36	0·12	..	10·00	
2 — ω INDUSTRIE IN COMPLESSO	3 941	472	179	67	39	37	13	3	..	4 751	8·30	0·99	0·38	0·14	0·08	0·08	0·03	0·00	..	10·00

Segue TAVOLA XXIII*. — LE IMPRESE APPARTENENTI ALLE DIVERSE INDUSTRIE, RILEVATE NELLE DIVERSE CIRCOSCRIZIONI, SONO DISTRIBUITE SECONDO IL NUMERO DELLE PERSONE OCCUPATE.

B. — Nelle provincie.

INDUSTRIE	NUMERO DELLE IMPRESE CENSITE																			
	che occupano									in complesso	che occupano									in complesso
	da 0 a 5	da 6 a 10	da 11 a 25	da 26 a 50	da 51 a 100	da 101 a 250	da 251 a 500	da 501 a 1 000	oltre 1 000		da 0 a 5	da 6 a 10	da 11 a 25	da 26 a 50	da 51 a 100	da 101 a 250	da 251 a 500	da 501 a 1 000	oltre 1 000	
	persone									persone										
	Numeri assoluti									Numeri relativi										

PROVINCIA DI NOVARA.

2.1 Miniere	2	1	1	5	..	1	10	2.00	1.00	1.00	5.00	..	1.00	10.00
2.2 Cave	34	24	22	19	3	2	97	3.53	2.49	2.29	1.25	0.31	0.21	10.00
3. (1,2) Legno e materie analoghe	926	170	70	13	2	1 181	7.84	1.44	0.59	0.11	0.02	10.00
3.6 (2-8) Lavorazione del cuoio e delle pelli	421	54	16	5	2	1	499	8.44	1.08	0.32	0.10	0.04	0.02	10.00
3.7 Carta	27	2	10	4	3	3	1	1	1	52	5.19	0.38	1.92	0.77	0.58	0.58	0.19	0.19	0.19	10.00
4. (1,2) Produzione e prime lavorazioni dei metalli	19	12	11	4	2	3	51	3.73	2.35	2.16	0.78	0.40	0.59	10.00
4. (3-5) Successive lavorazioni dei metalli, costruzioni meccaniche e lavorazione dei metalli preziosi	694	105	58	28	7	5	3	900	7.71	1.17	0.64	0.31	0.08	0.06	0.03	10.00
4. Industrie che lavorano e utilizzano i metalli	738	126	81	34	10	11	6	1 006	7.34	1.25	0.81	0.34	0.10	0.11	0.05	10.00
5.1 Preparazione e lavorazione dei minerali	106	85	36	33	14	4	1	229	4.63	1.53	1.57	1.44	0.61	0.17	0.04	10.00
6.1 Seta	1	1	2	3	4	3	2	..	16	..	0.63	0.63	1.25	1.88	2.50	1.88	1.25	..	10.00
6.2 Cotone	6	2	5	13	5	14	15	5	1	66	0.91	0.30	0.76	1.97	0.76	2.12	2.27	0.76	0.15	10.00
6. (1-8, c) 1) Lavorazione delle fibre tessili	87	41	46	62	57	73	32	14	6	418	2.08	0.98	1.10	1.48	1.36	1.75	0.77	0.33	0.14	10.00
7. Industrie chimiche	61	25	5	5	6	102	5.98	2.45	0.49	0.49	0.59	10.00
8.1 Industrie poligrafiche	33	24	11	4	..	1	73	4.52	3.29	1.51	0.55	..	0.14	10.00
8.2 Produzione e distribuzione di forza motrice, luce, ecc.	79	21	9	2	3	1	1	116	6.81	1.81	0.78	0.17	0.26	0.09	0.09	10.00
2 — c) INDUSTRIE IN COMPLESSO	4 389	796	413	219	123	104	41	16	7	6 108	7.13	1.30	0.63	0.36	0.20	0.17	0.07	0.03	0.01	10.00

PROVINCIA DI TORINO.

2.1 Miniere	10	5	7	1	4	2	1	1	..	31	3.23	1.61	2.26	0.32	1.29	0.65	0.32	0.32	..	10.00
2.2 Cave	39	34	13	8	1	3	98	3.98	3.47	1.33	0.82	0.10	0.31	10.00
3. (1,2) Legno e materie analoghe	1 375	345	127	37	15	3	1	1 903	7.23	1.81	0.67	0.19	0.08	0.02	0.00	10.00
3.6 (2-8) Lavorazione del cuoio e delle pelli	545	75	33	11	9	9	2	684	7.97	1.10	0.48	0.16	0.13	0.13	0.03	10.00
3.7 Carta	49	27	27	14	6	3	1	127	3.86	2.13	2.13	1.10	0.47	0.24	0.08	10.00
4. (1,2) Produzione e prime lavorazioni dei metalli	32	14	8	5	6	5	3	73	4.38	1.92	1.10	0.68	0.82	0.68	0.41	10.00
4. (3-5) Successive lavorazioni dei metalli, costruzioni meccaniche e lavorazione dei metalli preziosi	1 167	220	149	62	39	27	11	4	4	1 683	6.94	1.31	0.89	0.36	0.23	0.16	0.07	0.02	0.02	10.00
4. Industrie che lavorano e utilizzano i metalli	1 228	251	172	76	52	39	18	7	4	1 847	6.65	1.36	0.93	0.41	0.28	0.21	0.10	0.04	0.02	10.00
5.1 Preparazione e lavorazioni dei minerali	159	66	57	77	34	15	2	410	3.88	1.61	1.39	1.88	0.83	0.37	0.05	10.00
6.1 Seta	4	5	5	3	13	22	3	55	0.73	0.91	0.91	0.55	2.36	4.00	0.55	10.00
6.2 Cotone	15	11	13	12	10	17	11	5	1	95	1.58	1.16	1.37	1.26	1.05	1.79	1.16	0.53	0.10	10.00
6. (1-8, c) 1) Lavorazione delle fibre tessili	110	49	48	47	44	71	23	13	5	410	2.68	1.20	1.17	1.15	1.07	1.73	0.56	0.32	0.12	10.00
7. Industrie chimiche	109	59	37	11	13	9	2	1	2	243	4.49	2.43	1.52	0.45	0.53	0.37	0.08	0.04	0.08	10.00
8.1 Industrie poligrafiche	68	38	43	21	6	8	1	185	3.68	2.05	2.32	1.14	0.32	0.43	0.05	10.00
8.2 Produzione e distribuzione di forza motrice, luce, ecc.	85	14	11	8	4	1	..	1	..	124	6.85	1.13	0.89	0.65	0.32	0.08	..	0.08	..	10.00
2 — c) INDUSTRIE IN COMPLESSO	6 579	1 814	908	453	251	197	61	24	12	10 299	6.40	1.76	0.88	0.44	0.24	0.19	0.06	0.02	0.01	10.00

Segue TAVOLA XXIII*. — LE IMPRESE APPARTENENTI ALLE DIVERSE INDUSTRIE, RILEVATE NELLE DIVERSE CIRCOSCRIZIONI, SONO DISTRIBUITE SECONDO IL NUMERO DELLE PERSONE OCCUPATE.

B. — Nelle provincie.

INDUSTRIE	NUMERO DELLE IMPRESE CENSITE																			
	che occupano									in complesso	che occupano									in complesso
	da 0 a 5	da 6 a 10	da 11 a 25	da 26 a 50	da 51 a 100	da 101 a 250	da 251 a 500	da 501 a 1 000	oltre 1 000		da 0 a 5	da 6 a 10	da 11 a 25	da 26 a 50	da 51 a 100	da 101 a 250	da 251 a 500	da 501 a 1 000	oltre 1 000	
	persone									persone										
	Numeri assoluti									Numeri relativi										

PROVINCIA DI GENOVA.

2·1 Miniere	3	1	1	1	1	1	1	9
2·2 Cave	99	30	13	5	147	6·73	2·04	0·88	0·34	10·00
3·(1,2) Legno e materie analoghe	1 499	201	82	21	10	3	1 816	8·25	1·11	0·45	0·12	0·06	0·01	10·00
3·6 (2-8) Lavorazione del cuoio e delle pelli.	1 025	87	30	12	8	1	1 163	8·81	0·75	0·26	0·10	0·07	0·01	10·00
3·7 Carta	62	38	19	9	2	130	4·77	2·92	1·46	0·69	0·15	10·00
4·(1,2) Produzione e prime lavorazioni dei metalli	26	12	14	7	2	9	2	2	3	77	3·38	1·56	1·82	0·91	0·26	1·17	0·26	0·26	0·39	10·00
4·(3-5) Successive lavorazioni dei metalli, costruzioni meccaniche e lavorazione dei metalli preziosi	1 077	179	87	37	20	14	14	6	4	1 488	7·50	1·24	0·61	0·26	0·14	0·09	0·09	0·04	0·03	10·00
4· Industrie che lavorano e utilizzano i metalli	1 110	196	107	48	25	30	18	8	9	1 551	7·16	1·26	0·69	0·31	0·16	0·19	0·12	0·05	0·06	10·00
5·1 Preparazione e lavorazione dei minerali	255	86	55	14	11	8	2	1	..	432	5·90	1·99	1·27	0·32	0·25	0·19	0·05	0·02	..	10·00
6·1 Seta	1	1	..	1	3
6·2 Cotone	7	3	6	9	4	10	5	3	..	47	1·49	0·64	1·28	1·91	0·85	2·13	1·06	0·64	..	10·00
6·(1-8, ω 1) Lavorazione delle fibre tessili	67	20	24	20	14	18	9	4	1	177	3·79	1·18	1·36	1·13	0·79	1·02	0·51	0·23	0·06	10·00
7· Industrie chimiche	229	36	23	18	13	4	2	1	1	327	7·02	1·10	0·70	0·55	0·40	0·12	0·06	0·03	0·03	10·00
8·1 Industrie poligrafiche	98	39	33	7	3	3	183	5·36	2·13	1·80	0·38	0·16	0·16	10·00
8·2 Produzione e distribuzione di forza motrice, luce, ecc.	40	16	13	7	8	4	1	89	4·49	1·80	1·46	0·79	0·90	0·45	0·11	10·00
2 — ω INDUSTRIE IN COMPLESSO	7 522	1 337	682	295	152	100	35	15	11	10 149	7·41	1·32	0·67	0·29	0·15	0·10	0·03	0·02	0·01	10·00

PROVINCIA DI PORTO MAURIZIO.

2·1 Miniere
2·2 Cave	10	9	4	1	24	4·17	3·75	1·67	0·42	10·00
3·(1,2) Legno e materie analoghe	204	24	8	4	240	8·50	1·00	0·34	0·17	10·00
3·6 (2-8) Lavorazione del cuoio e delle pelli.	157	10	1	..	1	2	171	9·18	0·58	0·06	..	0·06	0·12	10·00
3·7 Carta	4	4
4·(1,2) Produzione e prime lavorazioni dei metalli	2	1	3
4·(3-5) Successive lavorazioni dei metalli, costruzioni meccaniche e lavorazione dei metalli preziosi	153	4	5	162	9·44	0·25	0·31	10·00
4· Industrie che lavorano e utilizzano i metalli	160	5	5	1	1	172	9·30	0·29	0·29	0·06	0·06	10·00
5·1 Preparazione e lavorazione dei minerali	32	7	2	2	..	1	1	45	7·11	1·57	0·44	0·44	..	0·22	0·22	10·00
6·1 Seta
6·2 Cotone
6·(1-8, ω 1) Lavorazione delle fibre tessili	2	2
7· Industrie chimiche	36	3	1	1	41	8·78	0·73	0·24	0·24	10·00
8·1 Industrie poligrafiche	14	4	18	7·78	2·22	10·00
8·2 Produzione o distribuzione di forza motrice, luce, ecc.	9	1	5	2	17	5·29	0·59	2·94	1·18	10·00
2 — ω INDUSTRIE IN COMPLESSO	1 111	122	41	19	5	5	3	1	..	1 307	8·50	0·93	0·31	0·15	0·04	0·04	0·02	0·01	..	10·00

Segue TAVOLA XXIII*. — LE IMPRESE APPARTENENTI ALLE DIVERSE INDUSTRIE, RILEVATE NELLE DIVERSE CIRCOSCRIZIONI, SONO DISTRIBUITE SECONDO IL NUMERO DELLE PERSONE OCCUPATE.

B. — Nelle provincie.

INDUSTRIE	NUMERO DELLE IMPRESE CENSITE																			
	che occupano									in complesso	che occupano									in complesso
	da 0 a 5	da 6 a 10	da 11 a 25	da 26 a 50	da 51 a 100	da 101 a 250	da 251 a 500	da 501 a 1 000	oltre 1 000		da 0 a 5	da 6 a 10	da 11 a 25	da 26 a 50	da 51 a 100	da 101 a 250	da 251 a 500	da 501 a 1 000	oltre 1 000	
	persone										persone									
Numeri assoluti									Numeri relativi											

PROVINCIA DI BERGAMO.

2-1 Miniere	3	1	4	2	6	1	..	1	..	18	1-67	0-56	2-22	1-11	3-33	0-56	..	0-56	..	10-00
2-2 Cave	30	11	8	8	3	3	63	4-76	1-75	1-27	1-27	0-48	0-48	10-00
3-(1,2) Legno e materie analoghe	603	54	17	4	1	679	8-88	0-80	0-25	0-06	0-01	10-00
3-6 (2-8) Lavorazione del cuoio e delle pelli	233	29	9	1	1	273	8-53	1-06	0-33	0-04	0-04	10-00
3-7 Carta	9	6	7	3	1	1	..	1	..	28	3-21	2-14	2-50	1-07	0-36	0-36	..	0-36	..	10-00
4-(1,2) Produzione e prime lavorazioni dei metalli	13	8	3	2	3	1	..	30	4-33	2-67	1-00	0-67	1-00	0-33	..	10-00
4-(3-5) Successive lavorazioni dei metalli, costruzioni meccaniche e lavorazione dei metalli preziosi	361	61	19	5	..	3	449	8-04	1-36	0-43	0-11	..	0-07	10-00
4- Industrie che lavorano e utilizzano i metalli	376	71	23	9	6	3	2	490	7-67	1-45	0-47	0-18	0-12	0-06	0-04	10-00
5-1 Preparazione e lavorazione dei minerali	57	33	20	26	10	7	1	154	3-70	2-14	1-30	1-69	0-65	0-45	0-06	10-00
6-1 Seta	1	10	23	56	67	14	1	..	172	..	0-06	0-58	1-34	3-26	3-90	0-81	0-06	..	10-00
6-2 Cotone	3	5	5	2	1	7	12	7	1	43	0-70	1-16	1-16	0-47	0-23	1-63	2-79	1-63	0-23	10-00
6-(1-8, o 1) Lavorazione delle fibre tessili	18	9	21	28	63	83	32	12	6	272	0-66	0-35	0-77	1-03	2-32	3-05	1-18	0-44	0-22	10-00
7- Industrie chimiche	22	17	3	2	4	2	50	4-40	3-40	0-60	0-40	0-80	0-40	10-00
8-1 Industrie poligrafiche	21	6	5	2	2	1	..	37	5-68	1-62	1-35	0-54	0-54	0-27	..	10-00
8-2 Produzione e distribuzione di forza motrice, luce, ecc.	34	11	4	1	1	1	52	6-54	2-12	0-77	0-19	0-19	0-19	10-00
2 — ω INDUSTRIE IN COMPLESSO	2 282	381	172	106	115	109	37	17	6	3 225	7-08	1-18	0-53	0-33	0-36	0-34	0-11	0-05	0-02	10-00

PROVINCIA DI BRESCIA.

2-1 Miniere	2	1	2	5
2-2 Cave	21	12	4	4	4	45	4-67	2-67	0-89	0-89	0-89	10-00
3-(1,2) Legno e materie analoghe	694	60	23	10	787	8-82	0-76	0-29	0-13	10-00
3-6 (2-8) Lavorazione del cuoio e delle pelli	267	35	8	10	2	322	8-29	1-09	0-25	0-31	0-06	10-00
3-7 Carta	10	6	10	2	2	1	81	3-23	1-94	3-23	0-65	0-65	0-32	10-00
4-(1,2) Produzione e prime lavorazioni dei metalli	71	41	26	3	2	1	1	145	4-90	2-83	1-79	0-21	0-14	0-07	0-07	10-00
4-(3-5) Successive lavorazioni dei metalli, costruzioni meccaniche e lavorazione dei metalli preziosi	612	88	49	21	9	9	3	2	..	793	7-72	1-11	0-62	0-26	0-11	0-11	0-04	0-03	..	10-00
4- Industrie che lavorano e utilizzano i metalli	583	129	78	24	12	10	4	4	..	944	7-24	1-37	0-83	0-25	0-18	0-11	0-04	0-04	..	10-00
5-1 Preparazione e lavorazione dei minerali	75	36	23	18	11	4	1	168	4-46	2-14	1-37	1-07	0-65	0-24	0-06	10-00
6-1 Seta	7	2	10	14	24	26	4	1	..	88	0-80	0-23	1-14	1-59	2-73	2-95	0-45	0-11	..	10-00
6-2 Cotone	1	2	1	2	2	8	4	2	..	22	0-45	0-91	0-45	0-91	0-91	3-64	1-82	0-91	..	10-00
6-(1-8, o 1) Lavorazione delle fibre tessili	27	16	17	21	32	36	15	5	..	169	1-60	0-95	1-01	1-24	1-89	2-13	0-89	0-30	..	10-00
7- Industrie chimiche	41	18	8	7	1	2	77	5-32	2-34	1-04	0-91	0-13	0-26	10-00
8-1 Industrie poligrafiche	17	12	11	2	2	44	3-86	2-73	2-50	0-45	0-45	10-00
8-2 Produzione e distribuzione di forza motrice, luce, ecc.	43	8	7	3	1	1	1	64	6-72	1-25	1-09	0-47	0-16	0-16	0-16	10-00
2 — ω INDUSTRIE IN COMPLESSO	3 163	501	243	114	77	58	22	11	..	4 189	7-55	1-20	0-58	0-27	0-18	0-14	0-05	0-03	..	10-00

Segue TAVOLA XXIII*. — LE IMPRESE APPARTENENTI ALLE DIVERSE INDUSTRIE, RILEVATE NELLE DIVERSE CIRCOSCRIZIONI, SONO DISTRIBUITE SECONDO IL NUMERO DELLE PERSONE OCCUPATE.

B. — Nelle provincie.

INDUSTRIE	NUMERO DELLE IMPRESE CENSITE																			
	che occupano									in complesso	che occupano							in complesso		
	da 0 a 5	da 6 a 10	da 11 a 25	da 26 a 50	da 51 a 100	da 101 a 250	da 251 a 500	da 501 a 1 000	oltre 1 000		da 0 a 5	da 6 a 10	da 11 a 25	da 26 a 50	da 51 a 100	da 101 a 250	da 251 a 500		da 501 a 1 000	oltre 1 000
	persone										persone									
	Numeri assoluti									Numeri relativi										

PROVINCIA DI COMO.

2.1 Miniere	1	1
2.2 Cave	82	35	18	4	2	141	5.82	2.48	1.28	0.28	0.14	10.00
3.(1,2) Legno e materie analoghe	1 084	245	56	13	5	1 403	7.73	1.75	0.40	0.09	0.03	10.00
3.6 (2-8) Lavorazione del cuoio e delle pelli	385	60	16	8	4	2	1	476	8.09	1.26	0.34	0.17	0.08	0.04	0.02	10.00
3.7 Carta	9	10	20	10	4	3	1	57	1.58	1.75	3.51	1.75	0.70	0.53	0.18	10.00
4.(1,2) Produzione e prime lavorazioni dei metalli	18	14	11	4	4	..	2	58	3.40	2.64	2.08	0.75	0.75	..	0.38	10.00
4.(3-5) Successive lavorazioni dei metalli, costruzioni meccaniche e lavorazione dei metalli preziosi	659	131	54	24	10	6	3	887	7.43	1.48	0.61	0.27	0.11	0.07	0.03	10.00
4. Industrie che lavorano e utilizzano i metalli	687	154	77	46	23	6	6	999	6.88	1.54	0.77	0.46	0.23	0.06	0.06	10.00
5.1 Preparazione e lavorazione dei minerali	114	69	53	36	11	6	..	1	..	290	3.93	2.38	1.83	1.24	0.38	0.21	..	0.03	10.00
6.1 Seta	45	36	132	144	127	107	18	8	..	617	0.73	0.58	2.14	2.33	2.06	1.73	0.29	0.13	10.00
6.2 Cotone	12	17	22	14	13	10	9	2	..	99	1.21	1.72	2.22	1.41	1.31	1.01	0.91	0.20	10.00
6.(1-8, o 1) Lavorazione delle fibre tessili	77	56	169	167	145	124	33	12	1	784	0.98	0.71	2.16	2.13	1.85	1.58	0.42	0.15	0.01	10.00
7. Industrie chimiche	68	17	7	3	..	3	98	6.94	1.73	0.71	0.31	..	0.31	10.00
8.1 Industrie poligrafiche	31	13	18	3	2	2	69	4.49	1.88	2.61	0.43	0.29	0.29	10.00
8.2 Produzione e distribuzione di forza motrice, luce, ecc.	44	13	8	..	2	1	68	6.47	1.91	1.18	..	0.29	0.15	10.00
2 - O INDUSTRIE IN COMPLESSO	3 964	876	533	341	226	154	45	13	1	6 153	6.45	1.42	0.87	0.55	0.37	0.25	0.07	0.02	0.00	10.00

PROVINCIA DI CREMONA.

2.1 Miniere
2.2 Cave	1	1
3.(1,2) Legno e materie analoghe	494	67	18	4	1	1	1	586	8.43	1.14	0.31	0.07	0.02	0.02	0.02	10.00
3.6 (2-8) Lavorazione del cuoio e delle pelli	176	22	7	205	8.59	1.07	0.34	10.00
3.7 Carta	5	..	3	2	1	11	4.55	..	2.73	1.82	0.91	10.00
4.(1,2) Produzione e prime lavorazioni dei metalli	1	1	2	4
4.(3-5) Successive lavorazioni dei metalli, costruzioni meccaniche e lavorazione dei metalli preziosi	415	35	16	4	4	474	8.75	0.74	0.34	0.08	0.08	10.00
4. Industrie che lavorano e utilizzano i metalli	418	36	17	6	4	481	8.69	0.75	0.35	0.12	0.08	10.00
5.1 Preparazione e lavorazione dei minerali	25	12	21	30	11	3	1	103	2.43	1.17	2.04	2.91	1.07	0.29	0.10	10.00
6.1 Seta	3	4	9	5	22	21	4	1	..	69	0.43	0.58	1.30	0.72	3.19	3.04	0.58	0.14	10.00
6.2 Cotone	1	1	1	1	..	1	5	10.00
6.(1-8, o 1) Lavorazione delle fibre tessili	31	12	12	9	26	23	4	1	1	119	2.61	1.01	1.01	0.76	2.18	1.93	0.34	0.08	0.08	10.00
7. Industrie chimiche	22	10	6	2	40	5.50	2.50	1.50	0.50	10.00
8.1 Industrie poligrafiche	21	8	4	2	..	1	36	5.83	2.22	1.11	0.56	..	0.28	10.00
8.2 Produzione e distribuzione di forza motrice, luce, ecc.	19	3	3	1	1	27	7.04	1.11	1.11	0.37	0.97	10.00
2 - O INDUSTRIE IN COMPLESSO	2 195	326	129	73	48	33	6	1	1	2 812	7.81	1.16	0.46	0.26	0.17	0.12	0.02	0.00	0.00	10.00

Segue TAVOLA XXIII*. — LE IMPRESE APPARTENENTI ALLE DIVERSE INDUSTRIE, RILEVATE NELLE DIVERSE CIRCOSCRIZIONI, SONO DISTRIBUITE SECONDO IL NUMERO DELLE PERSONE OCCUPATE.

B. — Nelle provincie.

INDUSTRIE	NUMERO DELLE IMPRESE CENSITE																			
	che occupano									in complesso	che occupano									in complesso
	da 0 a 5	da 6 a 10	da 11 a 25	da 26 a 50	da 51 a 100	da 101 a 250	da 251 a 500	da 501 a 1 000	oltre 1 000		da 0 a 5	da 6 a 10	da 11 a 25	da 26 a 50	da 51 a 100	da 101 a 250	da 251 a 500	da 501 a 1 000	oltre 1 000	
	persone										persone									
	Numeri assoluti									Numeri relativi										

PROVINCIA DI MANTOVA.

2·1 Miniere	—	—	—	—	—	—	—	—	—	—	—	—	—	—	—	—	—	—	—	—	—
2·2 Cave	2	2	2	6
3·(1,2) Legno e materie analoghe	490	69	17	5	2	1	584	8·39	1·18	0·29	0·09	0·03	0·02	10·00
3·6 (2-8) Lavorazione del cuoio e delle pelli	165	18	3	1	1	1	189	8·73	0·95	0·16	0·05	0·05	0·05	10·00
3·7 Carta	3	..	3	..	1	1	8
4·(1,2) Produzione e prime lavorazioni dei metalli	1	1
4·(3-5) Successive lavorazioni dei metalli, costruzioni meccaniche e lavorazione dei metalli preziosi	395	25	9	6	..	1	436	9·06	0·57	0·21	0·14	..	0·02	10·00
4· Industrie che lavorano e utilizzano i metalli	412	27	10	6	1	1	457	9·02	0·59	0·22	0·13	0·02	0·02	10·00
5·1 Preparazione e lavorazione dei minerali	87	20	15	15	13	2	1	103	3·59	1·94	1·46	1·46	1·26	0·19	0·10	10·00
6·1 Seta	10	..	3	4	5	5	27	3·70	..	1·11	1·48	1·85	1·85	10·00
6·2 Cotone	—	—	—	—	—	—	—	—	—	—	—	—	—	—	—	—	—	—	—	—	—
6·(1-3, 01) Lavorazione delle fibre tessili	27	..	6	6	5	5	49	5·51	..	1·22	1·22	1·02	1·02	10·00
7· Industrie chimiche	29	5	2	1	1	..	38	7·64	1·32	0·53	0·26	0·26	10·00
8·1 Industrie poligrafiche	11	11	4	1	27	4·07	4·07	1·48	0·37	10·00
8·2 Produzione e distribuzione di forza motrice, luce, ecc.	15	5	2	..	1	23	6·52	2·17	0·87	..	0·48	10·00
2 — 01 INDUSTRIE IN COMPLESSO	2 303	239	89	40	27	12	1	2	..	2 713	8·49	0·88	0·33	0·15	0·10	0·04	0·00	0·01	10·00

PROVINCIA DI MILANO.

2·1 Miniere
2·2 Cave	9	25	18	8	1	61	1·48	4·10	2·95	1·31	0·16	10·00
3·(1,2) Legno e materie analoghe	2 253	484	200	67	22	19	2	1	..	3 048	7·39	1·59	0·66	0·22	0·07	0·06	0·01	0·00	10·00
3·6 (2-8) Lavorazione del cuoio e delle pelli	1 085	155	62	32	16	9	3	1 312	7·90	1·18	0·47	0·24	0·12	0·07	0·02	10·00
3·7 Carta	81	69	51	32	17	7	1	2	..	260	3·12	2·65	1·96	1·23	0·65	0·27	0·04	0·08	10·00
4·(1,2) Produzione e prime lavorazioni dei metalli	43	34	23	8	9	5	1	3	..	126	8·41	2·70	1·83	0·63	0·71	0·40	0·08	0·24	10·00
4·(3-5) Successive lavorazioni dei metalli, costruzioni meccaniche e lavorazione dei metalli preziosi	1 970	469	292	147	81	48	17	8	5	3 087	6·49	1·54	0·96	0·48	0·27	0·16	0·06	0·03	0·01	..	10·00
4· Industrie che lavorano e utilizzano i metalli	2 051	525	338	165	99	69	23	15	5	3 290	6·23	1·60	1·03	0·50	0·30	0·21	0·07	0·05	0·01	..	10·00
5·1 Preparazione e lavorazione dei metalli	180	118	73	96	41	21	6	1	..	536	3·36	2·20	1·36	1·79	0·76	0·39	0·11	0·02	10·00
6·1 Seta	5	4	21	44	80	87	22	3	1	267	0·19	0·15	0·79	1·65	3·00	3·26	0·82	0·11	0·04	..	10·00
6·2 Cotone	28	34	49	43	64	68	46	12	..	344	0·81	0·99	1·42	1·25	1·86	1·98	1·34	0·35	10·00
6·(1-3, 01) Lavorazione delle fibre tessili	110	120	157	175	204	216	92	31	7	1 112	0·99	1·08	1·41	1·57	1·83	1·95	0·83	0·28	0·06	..	10·00
7· Industrie chimiche	210	90	51	31	17	10	4	1	3	417	5·04	2·16	1·22	0·74	0·41	0·24	0·10	0·02	0·07	..	10·00
8·1 Industrie poligrafiche	166	107	80	57	14	11	2	1	..	438	3·79	2·44	1·83	1·30	0·32	0·25	0·05	0·02	10·00
8·2 Produzione e distribuzione di forza motrice, luce, ecc.	44	21	16	9	8	1	1	..	2	102	4·31	2·06	1·57	0·88	0·78	0·10	0·10	..	0·20	..	10·00
2 — 01 INDUSTRIE IN COMPLESSO	10 818	2 889	1 528	973	616	449	150	53	17	17 493	6·18	1·65	0·87	0·56	0·35	0·26	0·09	0·03	0·01	..	10·00

Segue TAVOLA XXIII*. — LE IMPRESE APPARTENENTI ALLE DIVERSE INDUSTRIE, RILEVATE NELLE DIVERSE CIRCOSCRIZIONI, SONO DISTRIBUITE SECONDO IL NUMERO DELLE PERSONE OCCUPATE.

B. — Nelle provincie.

INDUSTRIE	NUMERO DELLE IMPRESE CENSITE																			
	che occupano									in complesso	che occupano							in complesso		
	da 0 a 5	da 6 a 10	da 11 a 25	da 26 a 50	da 51 a 100	da 101 a 250	da 251 a 500	da 501 a 1 000	oltre 1 000		da 0 a 5	da 6 a 10	da 11 a 25	da 26 a 50	da 51 a 100	da 101 a 250	da 251 a 500		da 501 a 1 000	oltre 1 000
	persone										persone									
	Numeri assoluti										Numeri relativi									

PROVINCIA DI BELLUNO.

2·1 Miniera	1	1
2·2 Cave	5	2	1	8
3·(1,2) Legno e materie analoghe	176	14	11	7	4	212	8·30	0·66	0·52	0·33	0·19	10·00
3·6(2-8) Lavorazione del cuoio e delle pelli	80	9	2	41	7·31	2·20	0·49	10·00
3·7 Carta	4	..	1	1	1	7
4·(1,2) Produzione e prime lavorazioni dei metalli	17	4	21	8·10	1·90	10·00
4·(3-5) Successive lavorazioni dei metalli, costruzioni meccaniche e lavorazione dei metalli preziosi	72	9	1	1	1	84	8·57	1·07	0·12	0·12	0·12	10·00
4· Industrie che lavorano e utilizzano i metalli	91	13	1	1	1	107	8·50	1·21	0·09	0·09	0·09	10·00
5·1 Preparazione e lavorazione dei minerali	19	5	4	1	1	3	33	5·76	1·52	1·21	0·30	0·30	0·91	10·00
6·1 Seta	1	1	2
6·2 Cotone	—	—	—	—	—	—	—	—	—	—	—	—	—	—	—	—	—	—	—
6·(1-8, ω 1) Lavorazione delle fibre tessili	8	1	..	1	..	1	6
7· Industrie chimiche	13	4	1	1	1	20	6·50	2·00	0·50	0·50	0·50	10·00
8·1 Industrie poligrafiche	7	3	1	11	6·36	2·73	0·91	10·00
8·2 Produzione e distribuzione di forza motrice, luce, ecc.	13	3	16	8·13	1·88	10·00
2 — ω INDUSTRIE IN COMPLESSO	724	79	23	16	11	5	1	859	8·43	0·92	0·27	0·19	0·13	0·08	0·01	..	10·00

PROVINCIA DI PADOVA.

2·1 Miniere	—	—	—	—	—	—	—	—	—	—	—	—	—	—	—	—	—	—	—
2·2 Cave	15	9	7	4	1	1	37	4·05	2·43	1·89	1·08	0·27	0·27	10·00
(1, 2) Legno e materie analoghe	582	84	23	7	2	3	701	8·30	1·20	0·33	0·10	0·08	0·04	10·00
3·6(2-8) Lavorazione del cuoio e delle pelli	292	13	5	2	252	9·21	0·52	0·20	0·08	10·00
3·7 Carta	6	2	1	1	10	6·00	2·00	1·00	1·00	10·00
4·(1,2) Produzione e prime lavorazioni dei metalli	6	1	1	..	2	10	6·00	1·00	1·00	..	2·00	10·00
4·(3-5) Successive lavorazioni dei metalli, costruzioni meccaniche e lavorazione dei metalli preziosi	480	59	22	7	2	2	1	573	8·38	1·03	0·38	0·12	0·03	0·03	0·02	..	10·00
4· Industrie che lavorano e utilizzano i metalli	503	64	26	9	6	2	2	612	8·22	1·05	0·42	0·15	0·10	0·03	0·03	..	10·00
5·1 Preparazione e lavorazione dei minerali	39	25	18	17	20	4	123	3·17	2·03	1·46	1·38	1·63	0·33	10·00
6·1 Seta	3	..	1	1	4	6	1	16	1·88	..	0·63	0·63	2·50	3·75	0·63	..	10·00
6·2 Cotone	1	2	3
6·(1-8, ω 1) Lavorazione delle fibre tessili	26	3	7	2	5	6	3	52	5·00	0·58	1·35	0·38	0·96	1·15	0·58	..	10·00
7· Industrie chimiche	35	14	9	5	4	1	..	68	5·15	2·06	1·32	0·74	0·59	0·15	10·00
8·1 Industrie poligrafiche	12	10	5	3	2	32	3·75	3·13	1·56	0·94	0·63	10·00
8·2 Produzione e distribuzione di forza motrice, luce, ecc.	6	4	3	2	15	4·00	2·67	2·00	1·33	10·00
2 — ω INDUSTRIE IN COMPLESSO	2 164	374	135	63	44	24	5	2	..	2 811	7·70	1·33	0·48	0·22	0·16	0·09	0·02	0·00	10·00

TAVOLA XXIII*. — LE IMPRESE APPARTENENTI ALLE DIVERSE INDUSTRIE, RILEVATE NELLE DIVERSE CIRCOSCRIZIONI, SONO DISTRIBUITE SECONDO IL NUMERO DELLE PERSONE OCCUPATE.

B. — Nelle provincie.

INDUSTRIE	NUMERO DELLE IMPRESE CENSITE																	
	che occupano								in complesso	che occupano								in complesso
	da 0 a 5	da 6 a 10	da 11 a 25	da 26 a 50	da 51 a 100	da 101 a 250	da 251 a 500	da 501 a 1 000		oltre 1 000	da 0 a 5	da 6 a 10	da 11 a 25	da 26 a 50	da 51 a 100	da 101 a 250	da 251 a 500	
	persone								persone									
Numeri assoluti								Numeri relativi										

PROVINCIA DI ROVIGO.

2·1 Miniere	—	—	—	—	—	—	—	—	—	—	—	—	—	—	—	—	—	—	—
2·2 Cave	—	—	—	—	—	—	—	—	—	—	—	—	—	—	—	—	—	—	—
3·(1,2) Legno e materie analoghe	392	39	4	1	1	337	8·66	1·16	0·12	0·03	0·03
3·6 (2-8) Lavorazione del cuoio e delle pelli	161	16	1	..	1	179	8·99	0·89	0·06	..	0·06
3·7 Carta	1	1	2
4·(1,2) Produzione e prime lavorazioni dei metalli	—	—	—	—	—	—	—	—	—	—	—	—	—	—	—	—	—	—	—
4·(3-5) Successive lavorazioni dei metalli, costruzioni meccaniche e lavorazione dei metalli preziosi	250	17	5	1	273	9·16	0·62	0·18	0·04
4· Industrie che lavorano e utilizzano i metalli	256	17	5	1	279	9·16	0·62	0·18	0·04
5·1 Preparazione e lavorazione dei minerali	17	17	6	4	19	3	2	68	2·50	2·50	0·88	0·59	2·79	0·44	0·29
6·1 Seta	—	—	—	—	—	—	—	—	—	—	—	—	—	—	—	—	—	—	—
6·2 Cotone	1	1
6· (1-8, ω 1) Lavorazione delle fibre tessili	17	12	4	3	1	1	2	40	4·25	3·00	1·00	0·75	0·25	0·25	0·50
7· Industrie chimiche	17	7	2	2	1	2	2	33	5·15	2·12	0·61	0·61	0·30	0·61	0·61
8·1 Industrie poligrafiche	10	5	3	18	5·56	2·78	1·67
8·2 Produzione e distribuzione di forza motrice, luce, ecc.	18	7	1	26	6·92	2·69	0·38
2 — ω INDUSTRIE IN COMPLESSO	1 188	169	35	11	25	7	6	1 441	8·25	1·17	0·24	0·08	0·17	0·05	0·04

PROVINCIA DI TREVISO.

2·1 Miniere	—	—	—	—	—	—	—	—	—	—	—	—	—	—	—	—	—	—	—
2·2 Cave	7	5	5	17	4·12	2·94	2·94
3·(1,2) Legno e materie analoghe	476	64	24	6	3	1	..	574	8·28	1·11	0·42	0·10	0·05	0·02	..
3·6 (2-8) Lavorazione del cuoio e delle pelli	186	21	5	212	8·77	0·99	0·24
3·7 Carta	3	3	6	5	2	1	20	1·50	1·50	3·00	2·50	1·00	0·50
4·(1,2) Produzione e prime lavorazioni dei metalli	10	1	11	9·09	0·91
4·(3-5) Successive lavorazioni dei metalli, costruzioni meccaniche e lavorazione dei metalli preziosi	466	44	10	6	..	2	528	8·83	0·83	0·19	0·11	..	0·04
4· Industrie che lavorano e utilizzano i metalli	483	47	13	7	1	2	553	8·73	0·85	0·24	0·13	0·02	0·04
5·1 Preparazione e lavorazione dei minerali	50	20	13	28	12	5	1	129	3·88	1·55	1·01	2·17	0·93	0·39	0·08
6·1 Seta	2	1	4	7	17	18	2	1	..	52	0·38	0·19	0·77	1·35	3·27	3·46	0·38	0·19	..
6·2 Cotone	1	2	..	1	2	2	1	9
6· (1-8, ω 1) Lavorazione delle fibre tessili	46	6	9	11	20	21	3	1	1	118	3·90	0·51	0·76	0·93	1·69	1·78	0·25	0·08	0·08
7· Industrie chimiche	84	15	2	2	103	8·16	1·46	0·19	0·19
8·1 Industrie poligrafiche	13	5	5	3	26	5·00	1·92	1·92	1·15
8·2 Produzione e distribuzione di forza motrice, luce, ecc.	26	7	2	1	36	7·22	1·94	0·56	0·28
2 — ω INDUSTRIE IN COMPLESSO	2 108	335	122	80	41	33	5	2	1	2 727	7·73	1·23	0·45	0·29	0·15	0·12	0·02	0·01	0·00

Segue TAVOLA XXIII*. — LE IMPRESE APPARTENENTI ALLE DIVERSE INDUSTRIE, RILEVATE NELLE DIVERSE CIRCOSCRIZIONI, SONO DISTRIBUITE SECONDO IL NUMERO DELLE PERSONE OCCUPATE.

B. — Nelle provincie.

INDUSTRIE	NUMERO DELLE IMPRESE CENSITE																			
	che occupano									in complesso	che occupano									in complesso
	da 0 a 5	da 6 a 10	da 11 a 25	da 26 a 50	da 51 a 100	da 101 a 250	da 251 a 500	da 501 a 1 000	oltre 1 000		da 0 a 5	da 6 a 10	da 11 a 25	da 26 a 50	da 51 a 100	da 101 a 250	da 251 a 500	da 501 a 1 000	oltre 1 000	
	persone									persone										
Numeri assoluti									Numeri relativi											

PROVINCIA DI UDINE.

2·1 Miniere	1	1
2·2 Cave.	13	4	7	2	1	27	4·81	1·48	2·59	0·74	0·37	10·00
3·(1,2) Legno e materie analoghe	604	108	19	12	2	3	748	8·07	1·44	0·25	0·16	0·03	0·04	10·00
3·6(2-8) Lavorazione del cuoio e delle pelli	217	14	3	1	235	9·28	0·60	0·13	0·04	10·00
3·7 Carta	6	3	2	1	2	14	4·29	2·14	1·43	0·71	1·43	10·00
4·(1,2) Produzione e prime lavorazioni dei metalli	6	1	..	1	1	9
4·(3-5) Successive lavorazioni dei metalli, costruzioni meccaniche e lavorazione dei metalli preziosi	462	60	18	8	3	1	1	548	8·43	1·09	0·24	0·15	0·05	0·02	0·02	10·00
4· Industrie che lavorano e utilizzano i metalli	497	69	13	9	3	1	2	594	8·37	1·16	0·22	0·15	0·05	0·02	0·03	10·00
5·1 Preparazione e lavorazione dei minerali	104	21	14	16	19	6	1	181	5·75	1·16	0·77	0·88	1·05	0·33	0·06	10·00
6·1 Seta	2	1	2	13	21	3	..	1	43	..	0·47	0·23	0·47	3·02	4·88	0·70	0·23	10·00
6·2 Cotone	7	1	2	..	1	2	4	2	1	20	3·50	0·50	1·00	..	0·50	1·00	2·00	1·00	0·50	10·00	
6·(1-8, ω 1) Lavorazione delle fibre tessili	39	6	4	2	16	23	8	3	3	104	3·75	0·58	0·38	0·19	1·54	2·22	0·76	0·29	0·29	10·00	
7· Industrie chimiche	73	8	7	3	3	2	96	7·61	0·83	0·73	0·31	0·31	0·21	10·00
8·1 Industrie poligrafiche	22	11	7	3	43	5·12	2·56	1·63	0·70	10·00
8·2 Produzione e distribuzione di forza motrice, luce, ecc.	51	7	2	2	2	64	7·98	1·09	0·31	0·31	0·31	10·00
2 — ω INDUSTRIE IN COMPLESSO	2 786	403	107	66	55	41	12	3	3	5 476	8·02	1·17	0·31	0·19	0·16	0·12	0·03	0·00	0·00	0·00	10·00

PROVINCIA DI VENEZIA.

2·1 Miniere	—	—	—	—	—	—	—	—	—	—	—	—	—	—	—	—	—	—	—	—	—
2·2 Cave.	—	—	—	—	—	—	—	—	—	—	—	—	—	—	—	—	—	—	—	—	—
3·(1,2) Legno e materie analoghe	514	86	38	17	3	3	661	7·77	1·30	0·57	0·26	0·05	0·05	10·00
3·6(2-8) Lavorazione del cuoio e delle pelli	215	17	5	2	2	..	1	242	8·88	0·70	0·21	0·08	0·08	..	0·04	10·00
3·7 Carta	12	6	1	19	6·32	3·16	0·53	10·00
4·(1,2) Produzione e prime lavorazioni dei metalli	9	1	1	11	8·18	0·91	0·91	10·00
4·(3-5) Successive lavorazioni dei metalli, costruzioni meccaniche e lavorazione dei metalli preziosi	425	58	26	14	7	4	2	..	1	537	7·91	1·08	0·48	0·36	0·13	0·07	0·04	..	0·02	..	10·00
4· Industrie che lavorano e utilizzano i metalli	453	68	30	16	8	5	2	..	1	583	7·77	1·17	0·51	0·27	0·14	0·09	0·03	..	0·02	..	10·00
5·1 Preparazione e lavorazione dei minerali	84	48	31	15	11	11	1	1	..	192	4·37	2·50	1·09	0·78	0·57	0·57	0·05	0·05	10·00
6·1 Seta	1	..	1	3	3	1	9
6·2 Cotone	1	1	..	2	..	1	..	1	..	6
6·(1-8, ω 1) Lavorazione delle fibre tessili	48	11	6	9	6	5	1	1	..	87	5·52	1·26	0·69	1·03	0·69	0·57	0·11	0·11	10·00
7· Industrie chimiche	45	10	8	3	5	3	1	..	1	76	5·92	1·32	1·05	0·39	0·65	0·39	0·13	..	0·13	..	10·00
8·1 Industrie poligrafiche	31	11	12	4	4	62	5·00	1·77	1·94	0·65	0·65	10·00
8·2 Produzione e distribuzione di forza motrice, luce, ecc.	26	1	7	..	3	2	39	6·67	0·25	1·79	..	0·77	0·51	10·00
2 — ω INDUSTRIE IN COMPLESSO	1 962	470	202	98	54	38	6	3	2	2 835	6·92	1·66	0·71	0·35	0·19	0·13	0·02	0·01	0·01	0·01	10·00

Segue TAVOLA XXIII*. — LE IMPRESE APPARTENENTI ALLE DIVERSE INDUSTRIE, RILEVATE NELLE DIVERSE CIRCOSCRIZIONI, SONO DISTRIBUITE SECONDO IL NUMERO DELLE PERSONE OCCUPATE.

B. — Nelle provincie.

INDUSTRIE	NUMERO DELLE IMPRESE CENSITE																			
	che occupano									in complesso	che occupano									in complesso
	da 0 a 5	da 6 a 10	da 11 a 25	da 26 a 50	da 51 a 100	da 101 a 250	da 251 a 500	da 501 a 1 000	oltre 1 000		da 0 a 5	da 6 a 10	da 11 a 25	da 26 a 50	da 51 a 100	da 101 a 250	da 251 a 500	da 501 a 1 000	oltre 1 000	
	persone									persone										
	Numeri assoluti									Numeri relativi										

PROVINCIA DI VERONA.

2·1 Miniere	—	—	—	—	—	—	—	—	—	—	—	—	—	—	—	—	—	—	—	
2·2 Cave	70	13	2	2	87	8·05	1·49	0·23	0·23	10·00	
3·(1,2) Legno e materie analoghe	593	72	13	8	2	688	8·62	1·05	0·19	0·12	0·02	10·00	
3·6 (2-8) Lavorazione del cuoio e delle pelli	375	34	6	2	..	1	418	8·98	0·82	0·14	0·04	..	0·03	10·00	
3·7 Carta	13	2	4	..	1	1	21	6·19	0·95	1·90	..	0·48	0·48	10·00	
4·(1,2) Produzione e prime lavorazioni dei metalli	4	1	1	1	1	8	
4·(3-5) Successive lavorazioni dei metalli, costruzioni meccaniche o lavorazione dei metalli preziosi	434	50	13	8	7	3	1	516	8·41	0·97	0·25	0·16	0·14	0·06	0·02	10·00
4· Industrie che lavorano e utilizzano i metalli	501	54	15	9	8	6	1	594	8·45	0·91	0·25	0·15	0·13	0·10	0·02	10·00
5·1 Preparazione e lavorazioni dei minerali	51	26	16	10	9	1	113	4·51	2·30	1·42	0·88	0·80	0·09	10·00
6·1 Seta	7	2	1	4	9	7	30	2·33	0·67	0·83	1·33	3·00	2·84	10·00
6·2 Cotone	3	2	..	1	1	2	..	9
6·(1-3, ω1) Lavorazione delle fibre tessili	71	8	6	5	9	8	2	3	..	112	6·33	0·71	0·54	0·45	0·80	0·71	0·18	0·27	..	10·00
7· Industrie chimiche	35	13	3	5	3	3	62	5·65	2·10	0·48	0·81	0·48	0·48	10·00
8·1 Industrie poligrafiche	26	8	4	2	1	41	6·34	1·95	0·98	0·49	0·24	10·00
8·2 Produzione e distribuzione di forza motrice, luce, ecc.	11	4	2	2	19	5·79	2·11	1·05	1·05	10·00
2 — ω INDUSTRIE IN COMPLESSO	2 834	376	119	60	41	22	3	3	1	3 459	8·20	1·09	0·34	0·17	0·12	0·06	0·01	0·01	0·00	10·00

PROVINCIA DI VICENZA.

2·1 Miniere	3	2	2	1	..	1	9
2·2 Cave	52	11	2	2	..	1	68	7·65	1·62	0·29	0·29	..	0·15	10·00
3·(1,2) Legno e materie analoghe	564	64	34	10	10	1	683	8·26	0·94	0·50	0·15	0·15	0·01	10·00
3·6 (2-8) Lavorazione del cuoio e delle pelli	192	28	8	2	1	231	8·31	1·21	0·35	0·09	0·04	10·00
3·7 Carta	4	3	6	2	2	1	1	1	..	20	2·00	1·50	3·00	1·00	1·00	0·50	0·50	0·50	..	10·00
4·(1,2) Produzione e prime lavorazioni dei metalli	24	11	2	..	1	38	6·32	2·89	0·53	..	0·26	10·00
4·(3-5) Successive lavorazioni dei metalli, costruzioni meccaniche e lavorazione dei metalli preziosi	417	44	29	7	4	5	506	8·24	0·87	0·57	0·14	0·08	0·10	10·00
4· Industrie che lavorano e utilizzano i metalli	473	66	35	15	8	5	602	7·86	1·10	0·58	0·25	0·13	0·08	10·00
5·1 Preparazione e lavorazione dei minerali	54	24	17	9	8	5	117	4·62	2·05	1·45	0·77	0·68	0·43	10·00
6·1 Seta	1	3	7	6	18	26	3	1	..	65	0·15	0·46	1·08	0·92	2·77	4·00	0·45	0·15	..	10·00
6·2 Cotone	1	1	1	2	..	1	1	7
6·(1-3, ω1) Lavorazione delle fibre tessili	25	10	11	9	18	35	8	5	3	124	2·02	0·81	0·89	0·73	1·45	2·82	0·65	0·40	0·24	10·00
7· Industrie chimiche	70	9	2	2	1	1	85	8·24	1·06	0·24	0·24	0·12	0·12	10·00
8·1 Industrie poligrafiche	7	6	9	2	2	26	2·69	2·31	3·46	0·77	0·77	10·00
8·2 Produzione e distribuzione di forza motrice, luce, ecc.	40	5	..	3	48	8·33	1·04	..	0·63	10·00
2 — ω INDUSTRIE IN COMPLESSO	2 581	362	155	72	56	51	11	4	4	3 296	7·84	1·10	0·47	0·22	0·17	0·15	0·03	0·01	0·01	10·00

Segue TAVOLA XXIII*. — LE IMPRESE APPARTENENTI ALLE DIVERSE INDUSTRIE, RILEVATE NELLE DIVERSE CIRCOSCRIZIONI, SONO DISTRIBUITE SECONDO IL NUMERO DELLE PERSONE OCCUPATE.

B. — Nelle provincie.

INDUSTRIE	NUMERO DELLE IMPRESE CENSITE																			
	che occupano									in complesso	che occupano									in complesso
	da 0 a 5	da 6 a 10	da 11 a 25	da 26 a 50	da 51 a 100	da 101 a 250	da 251 a 500	da 501 a 1 000	oltre 1 000		da 0 a 5	da 6 a 10	da 11 a 25	da 26 a 50	da 51 a 100	da 101 a 250	da 251 a 500	da 501 a 1 000	oltre 1 000	
	persone										persone									
	Numeri assoluti									Numeri relativi										

PROVINCIA DI BOLOGNA.

2·1 Miniere	—	—	—	—	—	—	—	—	—	—	—	—	—	—	—	—	—	—	—
2·2 Cave	4	4	1	9
3·(1,2) Legno e materie analoghe	886	100	33	12	4	1	1 036	8·55	0·97	0·32	0·12	0·04	0·00
3·6 (2-8) Lavorazione del cuoio e delle pelli	380	52	12	3	2	449	8·46	1·16	0·27	0·07	0·04	10·00
3·7 Carta	23	7	7	5	4	1	47	4·89	1·49	1·49	1·06	0·85	0·21	10·00
4·(1,2) Produzione e prime lavorazioni dei metalli	4	4	4	3	1	1	17	2·35	2·35	2·35	1·76	0·59	0·59	10·00
4·(3-5) Successive lavorazioni dei metalli, costruzioni meccaniche e lavorazione dei metalli preziosi	958	145	60	17	7	5	3	1	..	1 196	8·01	1·21	0·50	0·14	0·06	0·04	0·03	0·01	10·00
4· Industrie che lavorano e utilizzano i metalli	963	149	65	22	8	9	3	1	..	1 220	7·89	1·22	0·53	0·18	0·07	0·07	0·02	0·01	10·00
5·1 Preparazione e lavorazione dei minerali	114	41	13	17	20	7	212	5·38	1·93	0·61	0·80	0·94	0·33	10·00
6·1 Seta	3	1	1	2	1	8
6·2 Cotone	5	5
6·(1-8, ω 1) Lavorazione delle fibre tessili	95	26	15	8	4	..	2	1	..	151	6·29	1·72	0·99	0·53	0·26	..	0·13	0·07	10·00
7· Industrie chimiche	53	23	22	11	5	2	..	2	..	118	4·40	1·95	1·86	0·93	0·42	0·17	..	0·17	10·00
8·1 Industrie poligrafiche	29	11	11	13	3	1	68	4·26	1·62	1·62	1·91	0·44	0·15	10·00
8·2 Produzione e distribuzione di forza motrice, luce, ecc.	20	4	2	1	27	7·41	1·48	0·74	0·37	10·00
2 — ω INDUSTRIE IN COMPLESSO	3 820	692	399	166	73	32	10	5	..	5 197	7·35	1·33	0·77	0·32	0·14	0·06	0·02	0·01	10·00

PROVINCIA DI FERRARA.

2·1 Miniere	—	—	—	—	—	—	—	—	—	—	—	—	—	—	—	—	—	—	—
2·2 Cave	—	—	—	—	—	—	—	—	—	—	—	—	—	—	—	—	—	—	—
3·(1,2) Legno e materie analoghe	377	38	3	2	..	1	421	8·95	0·90	0·07	0·05	..	0·02	10·00
3·6 (2-8) Lavorazione del cuoio e delle pelli	159	19	178	8·93	1·07	10·00
3·7 Carta	2	1	3
4·(1,2) Produzione e prime lavorazioni dei metalli	1	1
4·(3-5) Successive lavorazioni dei metalli, costruzioni meccaniche e lavorazione dei metalli preziosi	349	34	7	2	2	394	8·86	0·86	0·18	0·05	0·05	10·00
4· Industrie che lavorano e utilizzano i metalli	351	34	7	2	2	1	1	398	8·82	0·85	0·18	0·05	0·05	3·03	0·03	..	10·00
5·1 Preparazione e lavorazione dei minerali	82	10	2	7	12	1	114	7·19	0·88	0·18	0·61	1·05	0·09	10·00
6·1 Seta	1	1
6·2 Cotone	1	1
6·(1-8, ω 1) Lavorazione delle fibre tessili	8	8	3	8	3	5	..	1	..	36	2·22	2·22	0·83	2·22	0·83	1·39	..	0·28	10·00
7· Industrie chimiche	20	4	1	3	2	6	1	37	5·41	1·08	0·27	0·81	0·54	1·62	0·27	..	10·00
8·1 Industrie poligrafiche	11	1	3	1	16	6·88	0·63	1·88	0·63	10·00
8·2 Produzione e distribuzione di forza motrice, luce, ecc.	12	5	1	1	19	6·32	2·63	0·53	0·53	10·00
2 — ω INDUSTRIE IN COMPLESSO	1 361	203	27	23	26	17	2	2	..	1 666	8·17	1·22	0·16	0·17	0·16	0·10	0·01	0·01	10·00

Seque TAVOLA XXIII*. — LE IMPRESE APPARTENENTI ALLE DIVERSE INDUSTRIE, RILEVATE NELLE DIVERSE CIRCOSCRIZIONI, SONO DISTRIBUITE SECONDO IL NUMERO DELLE PERSONE OCCUPATE.

B. — Nelle provincie.

INDUSTRIE	NUMERO DELLE IMPRESE CENSITE																	
	che occupano								in complesso	che occupano								in complesso
	da 0 a 5	da 6 a 10	da 11 a 25	da 26 a 50	da 51 a 100	da 101 a 250	da 251 a 500	da 501 a 1 000		oltre 1 000	da 0 a 5	da 6 a 10	da 11 a 25	da 26 a 50	da 51 a 100	da 101 a 250	da 251 a 500	
	persone								persone									
Numeri assoluti								Numeri relativi										

PROVINCIA DI FORLÌ.

2·1 Miniere	1	3	4
2·2 Cave	1	1	2
3·(1,2) Legno e materie analoghe	427	24	10	2	463	9·22	0·52	0·22	0·04	10·00
3·6 (2-8) Lavorazione del cuoio e delle pelli.	285	13	7	3	308	9·25	0·42	0·23	0·10	10·00
3·7 Carta	4	4
4·(1,2) Produzione e prime lavorazioni dei metalli
4·(3-5) Successive lavorazioni dei metalli, costruzioni meccaniche e lavorazione dei metalli preziosi	406	33	8	2	1	2	452	8·98	0·73	0·18	0·04	0·02	0·04	10·00
4· Industrie che lavorano e utilizzano i metalli	409	33	8	2	1	3	456	8·97	0·72	0·18	0·04	0·02	0·07	10·00
5·1 Preparazione e lavorazione dei minerali	66	5	5	15	14	1	106	6·23	0·47	0·47	1·42	1·32	0·09	10·00
6·1 Seta	7	7	3	3	1	2	1	24	2·92	2·92	1·25	1·25	0·42	0·83	0·42	10·00
6·2 Cotone	1	1
6·(1-8, ω 1) Lavorazione delle fibre tessili	28	10	3	3	1	4	1	50	5·60	2·00	0·60	0·60	0·20	0·80	0·20	10·00
7· Industrie chimiche	42	7	5	2	2	2	1	61	6·89	1·15	0·82	0·33	0·33	0·33	0·16	10·00
8·1 Industrie poligrafiche	16	10	2	28	5·71	3·57	0·71	10·00
8·2 Produzione e distribuzione di forza motrice, luce, ecc.	9	4	1	3	17	5·29	2·35	0·59	1·76	10·00
2 — ω INDUSTRIE IN COMPLESSO	1 910	199	65	37	20	14	3	2 248	8·50	0·89	0·29	0·16	0·09	0·06	0·01	10·00

PROVINCIA DI MODENA.

2·1 Miniere	—	—	—	—	—	—	—	—	—	—	—	—	—	—	—	—	—	—	—	—	—
2·2 Cave	3	1	4
3·(1,2) Legno e materie analoghe	408	65	16	12	2	2	3	508	8·03	1·28	0·31	0·24	0·04	0·04	0·06	10·00
3·6 (2-8) Lavorazione del cuoio e delle pelli.	191	24	4	5	1	225	8·49	1·07	0·18	0·22	0·04	10·00
3·7 Carta	6	2	2	3	2	15	4·00	1·33	1·33	2·00	1·33	10·00
4·(1,2) Produzione e prime lavorazioni dei metalli	1	..	1	1	3
4·(3-5) Successive lavorazioni dei metalli, costruzioni meccaniche e lavorazione dei metalli preziosi	378	49	15	6	..	1	449	8·42	1·09	0·33	0·13	..	0·02	10·00
4· Industrie che lavorano e utilizzano i metalli	392	49	16	7	..	2	466	8·41	1·05	0·34	0·15	..	0·04	10·00
5·1 Preparazione e lavorazione dei minerali	33	15	6	14	18	1	87	3·79	1·72	0·69	1·61	2·07	0·11	10·00
6·1 Seta	—	—	—	—	—	—	—	—	—	—	—	—	—	—	—	—	—	—	—	—	—
6·2 Cotone	1	2	..	1	1	5
6·(1-8, ω 1) Lavorazione delle fibre tessili	16	6	..	1	2	25	6·40	2·40	..	0·40	0·80	10·00
7· Industrie chimiche	24	6	2	..	1	1	34	7·06	1·76	0·59	..	0·29	0·29	10·00
8·1 Industrie poligrafiche	13	7	4	5	29	4·48	2·41	1·38	1·72	10·00
8·2 Produzione e distribuzione di forza motrice, luce, ecc.	11	1	2	1	..	1	16	6·88	0·63	1·25	0·63	..	0·63	10·00
2 — ω INDUSTRIE IN COMPLESSO	2 093	289	77	60	23	7	6	..	1	2 561	8·18	1·13	0·30	0·23	0·11	0·03	0·02	..	0·00	..	10·00

Segue TAVOLA XXIII*. — LE IMPRESE APPARTENENTI ALLE DIVERSE INDUSTRIE, RILEVATE NELLE DIVERSE CIRCOSCRIZIONI, SONO DISTRIBUITE SECONDO IL NUMERO DELLE PERSONE OCCUPATE.

B. — Nelle provincie.

INDUSTRIE	NUMERO DELLE IMPRESE CENSITE																			
	che occupano									in complesso	che occupano									in complesso
	da 0 a 5	da 6 a 10	da 11 a 25	da 26 a 50	da 51 a 100	da 101 a 250	da 251 a 500	da 501 a 1 000	oltre 1 000		da 0 a 5	da 6 a 10	da 11 a 25	da 26 a 50	da 51 a 100	da 101 a 250	da 251 a 500	da 501 a 1 000	oltre 1 000	
	persone									persone										
Numeri assoluti									Numeri relativi											

PROVINCIA DI PARMA.

2·1 Miniere	1	1	1	3
2·2 Cave	1	8	1	1	6
3·(1,2) Legno e materie analoghe	368	32	7	5	..	1	418	8·91	0·77	0·17	0·12	..	0·02	10·00
3·6 (2-8) Lavorazione del cuoio e delle pelli	118	16	4	3	1	1	143	8·25	1·12	0·28	0·21	0·07	0·07	10·00
3·7 Carta	4	4	2	10	4·00	4·00	2·00	10·00
4·(1,2) Produzione e prime lavorazioni dei metalli	3	..	1	4
4·(3-5) Successive lavorazioni dei metalli, costruzioni meccaniche e lavorazione dei metalli preziosi	334	40	9	8	1	392	8·52	1·02	0·23	0·20	0·03	10·00
4· Industrie che lavorano e utilizzano i metalli	351	45	10	9	1	1	417	8·42	1·08	0·24	0·22	0·02	0·02	10·00
5·1 Preparazione e lavorazione dei minerali	23	18	13	15	15	2	81	2·84	1·60	1·60	1·85	1·85	0·25	10·00
6·1 Seta	2	1	3
6·2 Cotone	2	2
6·(1-8, ω1) Lavorazione delle fibre tessili	8	1	2	1	12	6·67	0·83	1·67	0·83	10·00
7· Industrie chimiche	16	3	4	2	2	2	29	5·52	1·03	1·38	0·69	0·69	0·69	10·00
8·1 Industrie poligrafiche	17	7	7	2	33	5·15	2·12	2·12	0·61	10·00
8·2 Produzione e distribuzione di forza motrice, luce, ecc.	12	7	1	1	1	1	23	5·22	3·04	0·43	0·43	0·43	0·43	10·00
2 — ω INDUSTRIE IN COMPLESSO	1 900	266	108	63	23	15	1	2 376	8·00	1·12	0·45	0·27	0·10	0·06	0·00	10·00

PROVINCIA DI PIACENZA.

2·1 Miniere	1	1	..	1	3
2·2 Cave	1	1	2
3·(1,2) Legno e materie analoghe	317	18	4	1	340	9·32	0·53	0·12	0·03	10·00
3·6 (2-8) Lavorazione del cuoio e delle pelli	102	12	5	119	8·57	1·01	0·42	10·00
3·7 Carta	2	4	3	9
4·(1,2) Produzione e prime lavorazioni dei metalli	2	1	3
4·(3-5) Successive lavorazioni dei metalli, costruzioni meccaniche e lavorazione dei metalli preziosi	275	17	13	2	2	..	2	311	8·84	0·55	0·42	0·06	0·06	..	0·06	10·00
4· Industrie che lavorano e utilizzano i metalli	280	19	14	2	3	..	2	320	8·75	0·59	0·44	0·06	0·09	..	0·06	10·00
5·1 Preparazione e lavorazione dei minerali	24	12	11	16	4	7	74	3·24	1·62	1·49	2·16	0·54	0·95	10·00
6·1 Seta	1	2	3
6·2 Cotone	1	1
6·(1-8, ω1) Lavorazione delle fibre tessili	6	5	3	2	2	..	1	19	3·16	2·63	1·58	1·05	1·05	..	0·53	10·00
7· Industrie chimiche	17	1	..	2	1	1	1	23	7·39	0·43	..	0·87	0·43	0·43	0·43	10·00
8·1 Industrie poligrafiche	6	3	10	1	20	3·00	1·50	5·00	0·50	10·00
8·2 Produzione e distribuzione di forza motrice, luce, ecc.	10	3	1	..	1	15	6·67	2·00	0·67	..	0·67	10·00
2 — ω INDUSTRIE IN COMPLESSO	1 403	167	76	33	17	11	6	1	..	1 714	8·20	0·97	0·44	0·19	0·10	0·06	0·03	0·01	..	10·00

Segue TAVOLA XXIII*. — LE IMPRESE APPARTENENTI ALLE DIVERSE INDUSTRIE, RILEVATE NELLE DIVERSE CIRCOSCRIZIONI, SONO DISTRIBUITE SECONDO IL NUMERO DELLE PERSONE OCCUPATE.

Nelle provincie.

INDUSTRIE	NUMERO DELLE IMPRESE CENSITE																	
	che occupano								in complesso	che occupano								in complesso
	da 0 a 5	da 6 a 10	da 11 a 25	da 26 a 50	da 51 a 100	da 101 a 250	da 251 a 500	da 501 a 1 000		oltre 1 000	da 0 a 5	da 6 a 10	da 11 a 25	da 26 a 50	da 51 a 100	da 101 a 250	da 251 a 500	
	persone								persone									
Numeri assoluti								Numeri relativi										

PROVINCIA DI RAVENNA.

2·1 Miniere	—	—	—	—	—	—	—	—	—	—	—	—	—	—	—	—	—	—	—
2·2 Cave	1	1
3·(1,2) Legno e materie analoghe	295	44	18	3	1	361	8·17	1·22	0·50	0·08	0·03	10·00
3·6 (2-8) Lavorazione del cuoio e delle pelli	125	26	1	152	8·22	1·71	0·07	10·00
3·7 Carta	3	..	1	1	5
4·(1,2) Produzione e prime lavorazioni dei metalli	—	—	—	—	—	—	—	—	—	—	—	—	—	—	—	—	—	—	—
4·(3-5) Successive lavorazioni dei metalli, costruzioni meccaniche e lavorazione dei metalli preziosi	326	31	12	1	370	8·81	0·84	0·32	0·03	10·00
4· Industrie che lavorano e utilizzano i metalli	327	33	12	2	374	8·74	0·88	0·32	0·05	10·00
5·1 Preparazione e lavorazione dei minerali	19	6	14	8	13	2	62	8·06	0·97	2·26	1·29	2·10	0·32	10·00
6·1 Seta	1	..	2	1	..	2	6
6·2 Cotone	1	4	5
6·(1-8, ω1) Lavorazione delle fibre tessili	25	9	2	5	3	2	46	5·43	1·96	0·43	1·09	0·65	0·43	10·00
7· Industrie chimiche	30	5	1	2	..	2	1	41	7·32	1·22	0·24	0·49	..	0·49	0·24	..	10·00
8·1 Industrie poligrafiche	16	8	5	29	5·52	2·76	1·72	10·00
8·2 Produzione e distribuzione di forza motrice, luce, ecc.	9	1	2	1	1	14	6·43	0·71	1·43	0·71	0·71	10·00
2 — ω INDUSTRIE IN COMPLESSO	1 279	224	84	36	24	7	2	1	..	1 657	7·72	1·35	0·51	0·22	0·14	0·04	0·01	0·01	10·00

PROVINCIA DI REGGIO NELL'EMILIA.

2·1 Miniere	—	—	—	—	—	—	—	—	—	—	—	—	—	—	—	—	—	—	—
2·2 Cave	1	2	..	1	4
3·(1,2) Legno e materie analoghe	560	43	22	6	3	1	685	8·82	0·68	0·35	0·09	0·05	0·02	10·00
3·6 (2-8) Lavorazione del cuoio e delle pelli	148	24	172	8·60	1·40	10·00
3·7 Carta	4	1	5
4·(1,2) Produzione e prime lavorazioni dei metalli	1	..	1	2
4·(3-5) Successive lavorazioni dei metalli, costruzioni meccaniche e lavorazione dei metalli preziosi	370	20	5	..	2	1	398	9·30	0·50	0·13	..	0·05	0·03	10·00
4· Industrie che lavorano e utilizzano i metalli	408	26	7	1	2	1	445	9·17	0·58	0·16	0·02	0·04	0·02	10·00
5·1 Preparazione e lavorazione dei minerali	30	9	10	15	16	..	1	81	3·70	1·11	1·23	1·85	1·98	..	0·12	..	10·00
6·1 Seta	1	..	3	1	2	7
6·2 Cotone
6·(1-8, ω1) Lavorazione delle fibre tessili	11	5	..	3	1	3	23	4·78	2·17	..	1·30	0·43	1·30	10·00
7· Industrie chimiche	22	4	..	2	1	29	7·59	1·38	..	0·69	0·34	10·00
8·1 Industrie poligrafiche	11	8	4	1	..	1	25	4·40	3·20	1·60	0·40	..	0·40	10·00
8·2 Produzione e distribuzione di forza motrice, luce, ecc.	7	3	1	..	1	12	5·83	2·50	0·83	..	0·83	10·00
2 — ω INDUSTRIE IN COMPLESSO	2 504	244	67	44	30	5	2	..	2	2 898	8·64	0·84	0·23	0·15	0·10	0·02	0·01	..	10·00

Segue TAVOLA XXIII*. — LE IMPRESE APPARTENENTI ALLE DIVERSE INDUSTRIE, RILEVATE NELLE DIVERSE CIRCOSCRIZIONI, SONO DISTRIBUITE SECONDO IL NUMERO DELLE PERSONE OCCUPATE.

B. — Nelle provincie.

INDUSTRIE	NUMERO DELLE IMPRESE CENSITE																			
	che occupano									in complesso	che occupano									in complesso
	da 0 a 5	da 6 a 10	da 11 a 25	da 26 a 50	da 51 a 100	da 101 a 250	da 251 a 500	da 501 a 1 000	oltre 1 000		da 0 a 5	da 6 a 10	da 11 a 25	da 26 a 50	da 51 a 100	da 101 a 250	da 251 a 500	da 501 a 1 000	oltre 1 000	
	persone									persone										
Numeri assoluti									Numeri relativi											

PROVINCIA DI AREZZO.

2·1 Miniere	1	2	2	..	5	
2·2 Cave	13	5	1	19	6·84	2·63	0·58	10·00	
3·(1,2) Legno e materie analoghe	411	18	4	3	1	437	9·41	0·41	0·09	0·07	0·02	10·00
3·6 (2-8) Lavorazione del cuoio e delle pelli	405	25	1	431	9·40	0·58	0·02	10·00
3·7 Carta	5	2	1	1	9	
4·(1,2) Produzione e prime lavorazioni dei metalli	—	—	—	—	—	—	—	—	—	—	—	—	—	—	—	—	—	—	—	—	—	—	
4·(3-5) Successive lavorazioni dei metalli, costruzioni meccaniche e lavorazione dei metalli preziosi	419	14	4	2	2	..	1	442	9·48	0·32	0·09	0·05	0·05	..	0·02	10·00	
4· Industrie che lavorano e utilizzano i metalli	419	14	4	3	2	..	1	..	1	444	9·44	0·32	0·09	0·07	0·05	..	0·02	..	0·02	10·00	
5·1 Preparazione e lavorazione dei minerali	79	17	4	8	3	1	1	113	6·99	1·50	0·35	0·71	0·27	0·09	0·09	10·00	
6·1 Seta	6	7	5	18	3·33	3·89	2·78	10·00	
6·2 Cotone	3	1	4	
6·(1-8, ω 1) Lavorazione delle fibre tessili	38	12	5	7	9	6	2	79	4·81	1·52	0·63	0·89	1·14	0·76	0·25	10·00	
7· Industrie chimiche	21	5	4	4	2	1	37	5·68	1·35	1·08	1·08	0·54	0·27	10·00	
8·1 Industrie poligrafiche	12	9	2	28	5·22	3·91	0·87	10·00	
8·2 Produzione e distribuzione di forza motrice, luce, ecc.	10	4	3	1	18	5·56	2·22	1·67	0·56	10·00	
2 — ω INDUSTRIE IN COMPLESSO	2 044	173	38	30	18	9	5	2	1	2 320	8·81	0·75	0·16	0·13	0·08	0·04	0·02	0·01	0·00	0·00	0·00	10·00	

PROVINCIA DI FIRENZE.

2·1 Miniere	1	..	1	2
2·2 Cave	48	35	6	4	93	5·16	3·76	0·65	0·43	10·00
3·(1,2) Legno e materie analoghe	1 368	213	91	27	15	7	2	1 723	7·94	1·24	0·53	0·16	0·09	0·04	0·01	10·00
3·6 (2-8) Lavorazione del cuoio e delle pelli	351	35	52	7	3	998	8·53	0·85	0·52	0·07	0·03	10·00
3·7 Carta	58	19	10	2	1	1	1	92	6·30	2·07	1·09	0·22	0·11	0·11	0·11	10·00
4·(1,2) Produzione e prime lavorazioni dei metalli	24	6	12	1	2	1	1	47	5·11	1·28	2·55	0·21	0·43	0·21	0·21	10·00
4·(3-5) Successive lavorazioni dei metalli, costruzioni meccaniche e lavorazione dei metalli preziosi	1 139	191	66	15	10	3	1	1	1	1 427	7·99	1·35	0·46	0·11	0·07	0·02	0·00	0·00	0·00	0·00	0·00	10·00
4· Industrie che lavorano e utilizzano i metalli	1 191	202	82	22	15	6	3	1	1	1 523	7·83	1·33	0·54	0·14	0·10	0·04	0·02	0·00	0·00	0·00	0·00	10·00
5·1 Preparazione e lavorazione dei minerali	311	132	57	33	13	4	1	1	1	553	5·63	2·39	1·03	0·60	0·24	0·07	0·02	0·02	0·02	0·02	0·02	10·00
6·1 Seta	6	2	5	8	8	2	31	1·94	0·65	1·61	2·58	2·58	0·65	10·00
6·2 Cotone	10	2	3	15	6·67	1·33	2·00	10·00
6·(1-8, ω 1) Lavorazione delle fibre tessili	77	34	49	23	18	10	2	1	1	215	3·58	1·58	2·28	1·07	0·84	0·47	0·09	0·05	0·05	0·05	0·05	10·00
7· Industrie chimiche	112	33	17	10	3	6	1	2	..	184	6·09	1·79	0·92	0·54	0·16	0·33	0·05	0·11	10·00
8·1 Industrie poligrafiche	83	36	32	24	6	1	1	183	4·54	1·97	1·75	1·31	0·33	0·05	0·05	10·00
8·2 Produzione e distribuzione di forza motrice, luce, ecc.	38	7	7	2	3	..	1	58	6·55	1·21	1·21	0·34	0·52	..	0·17	10·00
2 — ω INDUSTRIE IN COMPLESSO	6 138	1 226	537	193	91	42	13	5	3	8 298	7·46	1·48	0·65	0·23	0·11	0·05	0·02	0·00	0·00	0·00	0·00	10·00

Segue TAVOLA XXIII*. — LE IMPRESE APPARTENENTI ALLE DIVERSE INDUSTRIE, RILEVATE NELLE DIVERSE CIRCOSCRIZIONI, SONO DISTRIBUITE SECONDO IL NUMERO DELLE PERSONE OCCUPATE.

B. — Nelle provincie.

INDUSTRIE	NUMERO DELLE IMPRESE CENSITE																			
	che occupano									in complesso	che occupano									in complesso
	da 0 a 5	da 6 a 10	da 11 a 25	da 26 a 50	da 51 a 100	da 101 a 250	da 251 a 500	da 501 a 1 000	oltre 1 000		da 0 a 5	da 6 a 10	da 11 a 25	da 26 a 50	da 51 a 100	da 101 a 250	da 251 a 500	da 501 a 1 000	oltre 1 000	
	persone									persone										
Numeri assoluti									Numeri relativi											

PROVINCIA DI GROSSETO.

2·1 Miniere	2	1	3	2	5	5	2	20	1·00	0·50	1·50	1·00	2·50	2·50	1·00	10·00
2·2 Cave	5	1	8	1	1	16	3·13	0·63	5·00	0·63	0·63	10·00
3·(1,2) Legno e materie analoghe	157	4	1	162	9·69	0·25	0·06	10·00
3·6 (2-8) Lavorazione del cuoio e delle pelli	187	8	195	9·59	0·41	10·00
3·7 Carta	—	—	—	—	—	—	—	—	—	—	—	—	—	—	—	—	—	—	—	—
4·(1,2) Produzione e prime lavorazioni dei metalli	—	—	—	—	—	—	—	—	—	—	—	—	—	—	—	—	—	—	—	—
4·(3-5) Successive lavorazioni dei metalli, costruzioni meccaniche o lavorazione dei metalli preziosi	139	2	2	1	144	9·65	0·14	0·14	0·07	10·00
4· Industrie che lavorano e utilizzano i metalli	143	2	2	1	1	149	9·60	0·13	0·13	0·07	0·07	10·00
5·1 Preparazione e lavorazioni dei minerali	33	6	1	1	1	42	7·86	1·43	0·24	0·24	0·24	10·00
6·1 Seta	—	—	—	—	—	—	—	—	—	—	—	—	—	—	—	—	—	—	—	—
6·2 Cotone	—	—	—	—	—	—	—	—	—	—	—	—	—	—	—	—	—	—	—	—
6·(1-8, ω 1) Lavorazione delle fibre tessili	12	..	1	13	9·23	..	0·77	10·00
7· Industrie chimiche	13	2	2	..	2	19	6·85	1·05	1·05	..	1·05	10·00
8·1 Industrie poligrafiche	11	4	15	7·33	2·67	10·00
8·2 Produzione e distribuzione di forza motrice, luce, ecc.	6	3	9
2 — ω INDUSTRIE IN COMPLESSO	875	58	23	6	9	7	3	1	..	982	8·91	0·59	0·23	0·06	0·09	0·07	0·03	0·01	..	10·00

PROVINCIA DI LIVORNO.

2·1 Miniere	1	1	..	1	3
2·2 Cave	4	5	4	4	1	18	2·22	2·78	2·22	2·22	0·56	10·00
3·(1,2) Legno e materie analoghe	207	19	9	4	1	240	8·63	0·79	0·38	0·17	0·04	10·00
3·6 (2-8) Lavorazione del cuoio e delle pelli	152	12	2	166	9·16	0·72	0·12	10·00
3·7 Carta	19	2	4	2	27	7·04	0·74	1·48	0·74	10·00
4·(1,2) Produzione e prime lavorazioni dei metalli	3	..	1	..	1	1	1	7
4·(3-5) Successive lavorazioni dei metalli, costruzioni meccaniche e lavorazione dei metalli preziosi	188	15	8	4	3	..	1	1	1	221	8·51	0·68	0·36	0·18	0·14	..	0·05	0·05	0·05	10·00
4· Industrie che lavorano e utilizzano i metalli	192	16	10	4	4	1	1	1	2	231	8·31	0·69	0·43	0·17	0·17	0·04	0·04	0·04	0·09	10·00
5·1 Preparazione e lavorazione dei minerali	32	9	9	2	2	4	2	60	5·33	1·50	1·50	0·33	0·33	0·67	0·33	10·00
6·1 Seta	—	—	—	—	—	—	—	—	—	—	—	—	—	—	—	—	—	—	—	—
6·2 Cotone	1	..	1	1	3
6·(1-8, ω 1) Lavorazione delle fibre tessili	24	4	2	3	1	34	7·06	1·18	0·59	0·88	0·99	10·00
7· Industrie chimiche	40	13	7	2	3	2	67	5·97	1·94	1·04	0·30	0·45	0·30	10·00
8·1 Industrie poligrafiche	18	9	3	3	1	34	5·25	2·65	0·88	0·88	0·29	10·00
8·2 Produzione e distribuzione di forza motrice, luce, ecc.	2	1	1	..	1	2	7
2 — ω INDUSTRIE IN COMPLESSO	1 020	187	93	33	25	12	6	1	3	1 380	7·39	1·36	0·67	0·24	0·18	0·03	0·04	0·01	0·02	10·00

Segue TAVOLA XXIII*. — LE IMPRESE APPARTENENTI ALLE DIVERSE INDUSTRIE, RILEVATE NELLE DIVERSE CIRCOSCRIZIONI, SONO DISTRIBUITE SECONDO IL NUMERO DELLE PERSONE OCCUPATE.

B. — Nelle provincie.

INDUSTRIE	NUMERO DELLE IMPRESE CENSITE																			
	che occupano									in complesso	che occupano									in complesso
	da 0 a 5	da 6 a 10	da 11 a 25	da 26 a 50	da 51 a 100	da 101 a 250	da 251 a 500	da 501 a 1 000	oltre 1 000		da 0 a 5	da 6 a 10	da 11 a 25	da 26 a 50	da 51 a 100	da 101 a 250	da 251 a 500	da 501 a 1 000	oltre 1 000	
	persone									persone										
	Numeri assoluti									Numeri relativi										

PROVINCIA DI LUCCA.

2·1 Miniere	1	1
2·2 Cave	68	57	39	18	3	180	3·78	3·17	2·17	0·73	0·17	10·00
3·(1,2) Legno e materie analoghe	424	72	20	8	2	526	8·06	1·37	0·38	0·15	0·04	10·00
3·6 (2-8) Lavorazione del cuoio e delle pelli.	188	19	7	3	217	8·66	0·88	0·32	0·14	10·00
3·7 Carta	23	31	42	8	2	106	2·17	2·92	3·96	0·75	0·19	10·00
4·(1,2) Produzione e prime lavorazioni dei metalli	16	4	2	1	23	6·96	1·74	0·87	0·43	10·00
4·(3-5) Successive lavorazioni dei metalli, costruzioni meccaniche e lavorazione dei metalli preziosi	273	28	9	1	1	1	1	314	8·70	0·89	0·29	0·03	0·03	0·03	0·03	10·00
4· Industrie che lavorano e utilizzano i metalli	292	32	11	2	1	1	1	340	8·59	0·94	0·32	0·06	0·03	0·03	0·03	10·00
5·1 Preparazione e lavorazione dei minerali	93	68	55	33	14	2	265	3·51	2·57	2·08	1·25	0·53	0·08	10·00
6·1 Seta	3	16	9	4	2	34	..	0·88	4·71	2·65	1·18	0·59	10·00
6·2 Cotone	2	1	..	3	1	1	8
6·(1-8, ω 1) Lavorazione delle fibre tessili	11	11	20	16	7	5	1	1	..	72	1·53	1·53	2·78	2·22	0·97	0·69	0·14	0·14	..	10·00
7· Industrie chimiche	27	6	7	2	3	1	46	5·87	1·30	1·52	0·43	0·65	0·22	10·00
8·1 Industrie poligrafiche	18	12	2	1	33	5·45	3·64	0·61	0·30	10·00
8·2 Produzione e distribuzione di forza motrice, luce, ecc.	8	7	4	3	22	3·64	3·18	1·82	1·36	10·00
2 — ω INDUSTRIE IN COMPLESSO	1 944	450	246	107	37	9	2	3	1	2 799	6·95	1·61	0·88	0·38	0·13	0·03	0·01	0·01	0·00	10·00

PROVINCIA DI MASSA E CARRARA.

2·1 Miniere	1	1
2·2 Cave	14	18	5	8	1	1	47	2·98	3·83	1·06	1·70	0·21	0·21	10·00
3·(1,2) Legno e materie analoghe	127	9	1	1	138	9·20	0·65	0·08	0·08	10·00
3·6 (2-8) Lavorazione del cuoio e delle pelli.	124	10	3	137	9·05	0·73	0·22	10·00
3·7 Carta	3	3
4·(1,2) Produzione e prime lavorazioni dei metalli	4	4
4·(3-5) Successive lavorazioni dei metalli, costruzioni meccaniche e lavorazione dei metalli preziosi	135	11	2	1	2	151	8·94	0·73	0·13	0·07	0·13	10·00
4· Industrie che lavorano e utilizzano i metalli	140	11	2	2	2	157	8·92	0·70	0·13	0·13	0·13	10·00
5·1 Preparazione e lavorazione dei minerali	125	55	56	12	9	3	2	262	4·77	2·10	2·14	0·46	0·34	0·11	0·08	10·00
6·1 Seta
6·2 Cotone	1	1	2
6·(1-8, ω 1) Lavorazione delle fibre tessili	9	2	..	1	..	1	1	14	6·43	1·43	..	0·71	..	0·71	0·71	10·00
7· Industrie chimiche	10	3	..	4	17	5·88	1·76	..	2·35	10·00
8·1 Industrie poligrafiche	10	4	1	15	6·67	2·67	0·67	10·00
8·2 Produzione e distribuzione di forza motrice, luce, ecc.	11	1	3	1	16	6·88	0·63	1·88	0·63	10·00
2 — ω INDUSTRIE IN COMPLESSO	1 151	283	164	56	22	14	5	1	..	1 696	6·79	1·67	0·97	0·33	0·13	0·08	0·03	0·00	..	10·00

Segue TAVOLA XXIII*. — LE IMPRESE APPARTENENTI ALLE DIVERSE INDUSTRIE, RILEVATE NELLE DIVERSE CIRCOSCRIZIONI, SONO DISTRIBUITE SECONDO IL NUMERO DELLE PERSONE OCCUPATE.

B. — Nelle provincie.

INDUSTRIE	NUMERO DELLE IMPRESE CENSITE																			
	che occupano									in complesso	che occupano									in complesso
	da 0 a 5	da 6 a 10	da 11 a 25	da 26 a 50	da 51 a 100	da 101 a 250	da 251 a 500	da 501 a 1 000	oltre 1 000		da 0 a 5	da 6 a 10	da 11 a 25	da 26 a 50	da 51 a 100	da 101 a 250	da 251 a 500	da 501 a 1 000	oltre 1 000	
	persone									persone										
	Numeri assoluti									Numeri relativi										

PROVINCIA DI PISA.

2·1 Miniere	1	1	1	1	4
2·2 Cave	34	8	3	..	2	2	49	6·94	1·63	0·61	..	0·41	0·41	10·00
3·(1,2) Legno e materie analoghe	618	79	12	7	3	1	780	8·58	1·10	0·17	0·10	0·04	0·01	10·00
3·6 (2-8) Lavorazione del cuoio e delle pelli	327	23	2	4	356	9·19	0·65	0·06	0·11	10·00
3·7 Carta	11	1	1	13	..	8·46	0·77	0·77	10·00
4·(1,2) Produzione e prime lavorazioni dei metalli	1	7	1	1	5	2	..	1	18	..	0·56	3·89	0·56	0·56	2·78	1·11	..	0·56	10·00
4·(3-5) Successive lavorazioni dei metalli, costruzioni meccaniche e lavorazione dei metalli preziosi	345	26	10	4	1	4	1	391	8·82	0·66	0·26	0·10	0·03	0·10	0·03	10·00
1· Industrie che lavorano e utilizzano i metalli	371	28	18	5	3	9	3	..	1	438	8·47	0·64	0·41	0·11	0·07	0·21	0·07	..	0·02	10·00
5·1 Preparazione e lavorazione dei minerali	176	69	25	24	9	7	2	1	..	313	5·62	2·20	0·80	0·77	0·29	0·22	0·06	0·03	..	10·00
6·1 Seta	1	1
6·2 Cotone	11	10	9	9	1	1	1	1	..	43	2·56	2·33	2·09	2·09	0·23	0·23	0·23	0·23	..	10·00
6·(1-8, ω 1) Lavorazione delle fibre tessili	41	19	24	13	5	3	2	2	1	110	3·73	1·73	2·18	1·18	0·45	0·27	0·18	0·18	0·09	10·00
7· Industrie chimiche	44	11	5	5	5	2	72	6·11	1·53	0·69	0·69	0·69	0·28	10·00
8·1 Industrie poligrafiche	27	10	4	2	43	6·28	2·33	0·93	0·47	10·00
8·2 Produzione e distribuzione di forza motrice, luce, ecc.	4	5	..	2	..	1	12	3·33	4·17	..	1·67	..	0·83	10·00
2 — ω INDUSTRIE IN COMPLESSO	2 318	370	133	76	35	29	9	3	2	2 975	7·79	1·24	0·45	0·26	0·12	0·10	0·03	0·01	0·00	10·00

PROVINCIA DI SIENA.

2·1 Miniere	2	1	1	1	..	5
2·2 Cave	29	14	8	1	1	1	1	55	5·27	2·55	1·45	0·18	0·18	0·18	0·18	10·00
3·(1,2) Legno e materie analoghe	347	35	14	3	1	..	1	401	8·65	0·87	0·35	0·07	0·02	..	0·02	10·00
3·6 (2-8) Lavorazione del cuoio e delle pelli	315	24	2	2	1	344	9·16	0·70	0·06	0·06	0·03	10·00
3·7 Carta	10	4	6	20	5·00	2·00	3·00	10·00
4·(1,2) Produzione e prime lavorazioni dei metalli	1	1
4·(3-5) Successive lavorazioni dei metalli, costruzioni meccaniche e lavorazione dei metalli preziosi	264	19	5	3	1	..	1	293	9·01	0·65	0·17	0·10	0·03	..	0·03	10·00
4· Industrie che lavorano e utilizzano i metalli	300	23	8	4	2	..	1	338	8·88	0·68	0·24	0·12	0·06	..	0·03	10·00
5·1 Preparazione e lavorazione dei minerali	161	37	14	6	2	3	223	7·22	1·66	0·63	0·27	0·09	0·13	10·00
6·1 Seta
6·2 Cotone	1	1
6·(1-8, ω 1) Lavorazione delle fibre tessili	36	4	2	1	43	8·37	0·93	0·47	0·23	10·00
7· Industrie chimiche	25	13	2	1	1	42	5·95	3·10	0·48	0·24	0·24	10·00
8·1 Industrie poligrafiche	18	4	6	2	30	6·00	1·33	2·00	0·67	10·00
8·2 Produzione e distribuzione di forza motrice, luce, ecc.	16	4	..	1	21	7·62	1·90	..	0·48	10·00
2 — ω INDUSTRIE IN COMPLESSO	1 692	240	89	30	13	4	3	1	..	2 072	8·17	1·16	0·43	0·14	0·06	0·02	0·01	0·01	..	10·00

Segue TAVOLA XXIII*. — LE IMPRESE APPARTENENTI ALLE DIVERSE INDUSTRIE, RILEVATE NELLE DIVERSE CIRCOSCRIZIONI, SONO DISTRIBUITE SECONDO IL NUMERO DELLE PERSONE OCCUPATE.

B. — Nelle provincie.

INDUSTRIE	NUMERO DELLE IMPRESE CENSITE																		
	che occupano									In complesso	che occupano								
	da 0 a 5	da 6 a 10	da 11 a 25	da 26 a 50	da 51 a 100	da 101 a 250	da 251 a 500	da 501 a 1 000	oltre 1 000		da 0 a 5	da 6 a 10	da 11 a 25	da 26 a 50	da 51 a 100	da 101 a 250	da 251 a 500	da 501 a 1 000	oltre 1 000
	persone										persone								
	Numeri assoluti									Numeri relativi									

PROVINCIA DI ANCONA.

2-1 Miniere	1	1
2-2 Cave	14	5	1	1	21	6-67	2-38	0-48	0-48	10-00
3-(1,2) Legno e materie analoghe	408	37	10	4	2	461	8-85	0-80	0-22	0-09	0-04	10-00
3-6 (2-8) Lavorazione del cuoio e delle pelli	298	25	3	3	1	330	9-03	0-76	0-09	0-09	0-03	10-00
3-7 Carta	8	1	1	1	1	1	..	18	6-15	0-77	0-77	0-77	0-77	0-77	10-00
4-(1,2) Produzione e prime lavorazioni dei metalli	1	2	1	4
4-(3-5) Successive lavorazioni dei metalli, costruzioni meccaniche e lavorazione dei metalli preziosi	327	41	9	6	1	1	..	385	8-49	1-06	0-23	0-16	0-03	0-03	10-00
4- Industrie che lavorano e utilizzano i metalli	328	43	10	6	1	1	..	389	8-43	1-11	0-26	0-15	0-03	0-03	10-00
5-1 Preparazione e lavorazione dei metalli	57	28	19	15	12	3	134	4-25	2-09	1-42	1-12	0-90	0-22	10-00
6-1 Seta	1	1	1	8	18	7	1	37	0-27	0-27	0-27	2-16	4-87	1-89	0-27	..	10-00
6-2 Cotone	3	1	4
6-(1-8, ω 1) Lavorazione delle fibre tessili	29	9	7	10	21	7	1	84	3-45	1-07	0-83	1-19	2-50	0-83	0-12	..	10-00
7- Industrie chimiche	51	16	4	2	2	2	1	..	1	79	6-46	2-03	0-51	0-25	0-25	0-25	0-13	..	0-18 10-00
8-1 Industrie poligrafiche	26	12	6	44	5-91	2-73	1-36	10-00
8-2 Produzione e distribuzione di forza motrice, luce, ecc.	18	5	2	2	1	28	6-43	1-79	0-71	0-71	0-36	10-00
2 - ω INDUSTRIE IN COMPLESSO	1 807	287	91	58	47	16	5	2	1	2 294	7-88	1-16	0-40	0-25	0-21	0-07	0-02	0-01	0-00 10-00

PROVINCIA DI ASCOLI PICENO.

2-1 Miniere
2-2 Cave	3	..	1	1	5
3-(1,2) Legno e materie analoghe	329	18	8	2	357	9-22	0-50	0-22	0-06	10-00
3-6 (2-8) Lavorazione del cuoio e delle pelli	291	25	8	1	255	8-67	0-98	0-31	0-04	10-00
3-7 Carta	8	8
4-(1,2) Produzione e prime lavorazioni dei metalli	3	3
4-(3-5) Successive lavorazioni dei metalli, costruzioni meccaniche e lavorazione dei metalli preziosi	287	20	3	1	1	..	1	313	9-17	0-64	0-10	0-03	0-03	..	0-03	..	10-00
4- Industrie che lavorano e utilizzano i metalli	290	20	3	1	1	..	1	316	9-18	0-63	0-09	0-03	0-03	..	0-03	..	10-00
5-1 Preparazione e lavorazione dei minerali	77	26	11	15	5	134	5-75	1-94	0-82	1-12	0-37	10-00
6-1 Seta	1	1	2
6-2 Cotone	5	3	3	2	13	3-85	2-31	2-31	1-54	10-00
6-(1-8, ω 1) Lavorazione delle fibre tessili	45	16	6	9	..	1	77	5-84	2-08	0-78	1-17	..	0-13	10-00
7- Industrie chimiche	55	4	1	2	..	1	63	8-73	0-63	0-16	0-32	..	0-16	10-00
8-1 Industrie poligrafiche	23	9	3	35	6-57	2-57	0-86	10-00
8-2 Produzione e distribuzione di forza motrice, luce, ecc.	17	3	3	1	1	25	6-80	1-20	1-20	0-40	0-40	10-00
2 - ω INDUSTRIE IN COMPLESSO	1 642	198	61	41	11	2	2	1 957	8-39	1-01	0-31	0-21	0-06	0-01	0-01	..	10-00

Segue TAVOLA XXIII*. — LE IMPRESE APPARTENENTI ALLE DIVERSE INDUSTRIE, RILEVATE NELLE DIVERSE CIRCOSCRIZIONI, SONO DISTRIBUITE SECONDO IL NUMERO DELLE PERSONE OCCUPATE.

B. — Nelle provincie.

INDUSTRIE	NUMERO DELLE IMPRESE CENSITE																	
	che occupano									in complesso	che occupano							in complesso
	da 0 a 5	da 6 a 10	da 11 a 25	da 26 a 50	da 51 a 100	da 101 a 250	da 251 a 500	da 501 a 1 000	oltre 1 000		da 0 a 5	da 6 a 10	da 11 a 25	da 26 a 50	da 51 a 100	da 101 a 250	da 251 a 500	
	persone									persone								
Numeri assoluti									Numeri relativi									

PROVINCIA DI MACERATA.

2·1 Miniere	—	—	—	—	—	—	—	—	—	—	—	—	—	—	—	—	—	—	—
2·2 Cave	1	1
3·(1,2) Legno e materie analoghe	295	21	316	9·34	0·66	10·00
3·6 (2-8) Lavorazione del cuoio e delle pelli	213	11	9	1	1	1	236	9·03	0·47	0·38	0·04	0·04	0·04	10·00
3·7 Carta	1	1	..	2	2	6
4·(1,2) Produzione e prime lavorazioni dei metalli	2	2
4·(3-5) Successive lavorazioni dei metalli, costruzioni meccaniche e lavorazione dei metalli preziosi	218	18	1	1	238	9·16	0·76	0·04	0·04	10·00
4· Industrie che lavorano e utilizzano i metalli	242	22	1	2	267	9·06	0·82	0·04	0·07	10·00
5·1 Preparazione e lavorazione dei minerali	101	22	4	14	3	144	7·01	1·53	0·28	0·97	0·21	10·00
6·1 Seta	1	2	1	2	1	7
6·2 Cotone	2	1	3
6·(1-8, ω 1) Lavorazione delle fibre tessili	22	9	5	1	2	1	40	5·50	2·25	1·25	0·25	0·50	0·25	10·00
7· Industrie chimiche	27	7	2	..	1	37	7·30	1·89	0·54	..	0·27	10·00
8·1 Industrie poligrafiche	21	3	1	1	26	8·08	1·15	0·38	0·38	10·00
8·2 Produzione e distribuzione di forza motrice, luce, ecc.	26	3	3	32	8·13	0·94	0·94	10·00
2 — ω INDUSTRIE IN COMPLESSO	1 348	147	37	22	12	4	1 570	8·59	0·94	0·24	0·14	0·08	0·03	10·00

PROVINCIA DI PESARO E URBINO.

2·1 Miniere	—	—	—	—	—	—	—	—	—	—	—	—	—	—	—	—	—	—	—
2·2 Cave	4	1	1	1	7
3·(1,2) Legno e materie analoghe	297	22	4	3	2	2	330	9·00	0·67	0·12	0·09	0·06	0·06	10·00
3·6 (2-8) Lavorazione del cuoio e delle pelli	194	5	4	1	204	9·51	0·25	0·20	0·05	10·00
3·7 Carta	3	..	2	5
4·(1,2) Produzione e prime lavorazioni dei metalli	1	1
4·(3-5) Successive lavorazioni dei metalli, costruzioni meccaniche e lavorazione dei metalli preziosi	230	14	4	2	250	9·20	0·56	0·16	0·08	10·00
4· Industrie che lavorano e utilizzano i metalli	243	19	4	2	..	1	269	9·03	0·71	0·15	0·07	..	0·04	10·00
5·1 Preparazione e lavorazione dei minerali	126	19	5	5	7	2	164	7·68	1·16	0·30	0·30	0·43	0·12	10·00
6·1 Seta	27	24	1	1	5	5	..	1	..	64	4·22	3·75	0·16	0·16	0·78	0·78	..	0·16	10·00
6·2 Cotone	3	3
6·(1-8, ω 1) Lavorazione delle fibre tessili	67	27	4	3	5	5	..	1	..	112	5·98	2·41	0·36	0·27	0·45	0·45	..	0·09	10·00
7· Industrie chimiche	27	5	..	1	1	1	35	7·71	1·43	..	0·29	0·29	0·29	10·00
8·1 Industrie poligrafiche	4	2	3	2	11	3·64	1·82	2·73	1·82	10·00
8·2 Produzione e distribuzione di forza motrice, luce, ecc.	12	1	3	1	..	17	7·06	0·59	1·76	0·59	10·00
2 — ω INDUSTRIE IN COMPLESSO	1 489	168	34	26	16	11	1	2	..	1 747	8·52	0·96	0·19	0·15	0·09	0·06	0·01	0·01	10·00

Segue TAVOLA XXIII*. — LE IMPRESE APPARTENENTI ALLE DIVERSE INDUSTRIE, RILEVATE NELLE DIVERSE CIRCOSCRIZIONI, SONO DISTRIBUITE SECONDO IL NUMERO DELLE PERSONE OCCUPATE.

B. — Nelle provincie.

INDUSTRIE	NUMERO DELLE IMPRESE CENSITE																			
	che occupano									in complesso	che occupano									in complesso
	da 0 a 5	da 6 a 10	da 11 a 25	da 26 a 50	da 51 a 100	da 101 a 250	da 251 a 500	da 501 a 1 000	oltre 1 000		da 0 a 5	da 6 a 10	da 11 a 25	da 26 a 50	da 51 a 100	da 101 a 250	da 251 a 500	da 501 a 1 000	oltre 1 000	
	persone									persone										
	Numeri assoluti									Numeri relativi										

PROVINCIA DI PERUGIA.

2·1 Miniere	1	1	1	..	3	
2·2 Cave	28	3	2	83	8·49	0·91	0·61	10·00	
3·(1,2) Legno e materie analoghe	668	35	9	2	1	709	9·34	0·49	0·13	0·03	0·01	10·00	
3·6 (2-8) Lavorazione del cuoio e delle pelli ..	729	61	10	1	1	802	9·09	0·76	0·12	0·01	0·01	10·00	
3·7 Carta	12	4	3	1	1	21	5·71	1·90	1·43	0·48	0·48	10·00	
4·(1,2) Produzione e prime lavorazioni dei metalli	1	3	1	5	
4·(3-5) Successive lavorazioni dei metalli, costruzioni meccaniche e lavorazione dei metalli preziosi	719	36	13	6	2	2	..	1	..	779	9·23	0·46	0·17	0·08	0·03	0·03	..	0·01	..	10·00
4· Industrie che lavorano e utilizzano i metalli	746	40	14	6	2	4	..	1	1	814	9·16	0·49	0·17	0·07	0·02	0·05	..	0·01	0·01	10·00
5·1 Preparazione e lavorazione dei minerali ..	279	43	11	12	11	1	357	7·82	1·20	0·31	0·34	0·31	0·03	10·00
6·1 Seta	3	..	1	4
6·2 Cotone	2	..	2	1	5
6·(1-8, ω 1) Lavorazione delle fibre tessili ..	54	7	8	3	3	2	1	1	1	80	6·75	0·88	1·00	0·38	0·38	0·25	0·13	0·13	0·13	10·00
7· Industrie chimiche	59	12	7	6	3	3	3	1	..	94	6·28	1·28	0·74	0·64	0·32	0·32	0·32	0·11	..	10·00
8·1 Industrie poligrafiche	29	13	8	6	3	1	60	4·83	2·17	1·33	1·00	0·50	0·17	10·00
8·2 Produzione e distribuzione di forza motrice, luce, ecc.	17	8	4	2	31	5·48	2·58	1·29	0·65	10·00
2 — ω INDUSTRIE IN COMPLESSO	4 001	456	111	56	34	11	5	4	2	4 680	8·55	0·97	0·24	0·12	0·07	0·02	0·01	0·01	0·00	10·00

PROVINCIA DI ROMA.

2·1 Miniere	1	1	1	3
2·2 Cave	59	36	22	5	5	1	128	4·61	2·81	1·72	0·39	0·39	0·08	10·00
3·(1,2) Legno e materie analoghe	1 590	136	58	27	5	2	1 818	8·75	0·75	0·32	0·15	0·03	0·01	10·00
3·6 (2-8) Lavorazione del cuoio e delle pelli ..	1 466	91	16	4	..	1	1 578	9·29	0·58	0·10	0·03	..	0·01	10·00
3·7 Carta	53	19	19	15	8	3	117	4·53	1·62	1·62	1·28	0·68	0·26	10·00
4·(1,2) Produzione e prime lavorazioni dei metalli	20	6	5	5	36	5·56	1·67	1·39	1·39	10·00
4·(3-5) Successive lavorazioni dei metalli, costruzioni meccaniche e lavorazione dei metalli preziosi	1 588	157	61	27	7	7	2	1 799	8·55	0·87	0·34	0·15	0·04	0·04	0·01	10·00
4· Industrie che lavorano e utilizzano i metalli	1 579	163	68	39	8	8	3	1 868	8·45	0·87	0·36	0·21	0·04	0·04	0·02	10·00
5·1 Preparazione e lavorazione dei minerali ..	247	65	38	22	15	9	2	398	6·21	1·63	0·95	0·55	0·38	0·23	0·05	10·00
6·1 Seta	2	1	3
6·2 Cotone	10	2	1	1	2	16	6·25	1·25	0·63	0·63	1·25	10·00
6·(1-8, ω 1) Lavorazione delle fibre tessili ..	163	33	12	6	3	217	7·51	1·52	0·55	0·28	0·14	10·00
7· Industrie chimiche	107	29	16	5	3	1	1	1	..	163	6·56	1·78	0·98	0·31	0·18	0·06	0·06	0·06	..	10·00
8·1 Industrie poligrafiche	87	37	41	18	18	12	2	215	4·05	1·72	1·91	0·84	0·84	0·56	0·09	10·00
8·2 Produzione e distribuzione di forza motrice, luce, ecc.	48	9	9	5	3	3	77	6·23	1·17	1·17	0·65	0·39	0·39	10·00
2 — ω INDUSTRIE IN COMPLESSO	7 942	1 249	501	231	118	69	15	2	..	10 127	7·84	1·23	0·49	0·23	0·12	0·07	0·01	0·00	..	10·00

Segue TAVOLA XXIII*. — LE IMPRESE APPARTENENTI ALLE DIVERSE INDUSTRIE, RILEVATE NELLE DIVERSE CIRCOSCRIZIONI, SONO DISTRIBUITE SECONDO IL NUMERO DELLE PERSONE OCCUPATE.

B. — Nelle provincie.

INDUSTRIE	NUMERO DELLE IMPRESE CENSITE																			
	che occupano									in complesso	che occupano									in complesso
	da 0 a 5	da 6 a 10	da 11 a 25	da 26 a 50	da 51 a 100	da 101 a 250	da 251 a 500	da 501 a 1 000	oltre 1 000		da 0 a 5	da 6 a 10	da 11 a 25	da 26 a 50	da 51 a 100	da 101 a 250	da 251 a 500	da 501 a 1 000	oltre 1 000	
	persone									persone										
	Numeri assoluti									Numeri relativi										

PROVINCIA DI AQUILA DEGLI ABRUZZI.

2·1 Miniere	1	1
2·2 Cave	33	5	..	2	40	8·25	1·25	..	0·50	10·00
3·(1,2) Legno e materie analoghe	387	15	2	2	3	1	410	9·44	0·37	0·05	0·05	0·07	0·02	10·00
3·6 (2-8) Lavorazione del cuoio e delle pelli	468	28	4	..	1	501	9·34	0·56	0·08	..	0·02	10·00
3·7 Carta	6	..	1	7
4·(1,2) Produzione e prime lavorazioni dei metalli	3	1	1	5
4·(3-5) Successive lavorazioni dei metalli, costruzioni meccaniche e lavorazione dei metalli preziosi	366	10	3	1	380	9·63	0·26	0·08	0·03	10·00
4·Industrie che lavorano e utilizzano i metalli	369	11	3	1	1	385	9·58	0·29	0·08	0·03	0·03	..	10·00
5·1 Preparazione e lavorazione dei minerali	102	24	5	3	4	138	7·39	1·74	0·36	0·22	0·29	10·00
6·1 Seta	—	—	—	—	—	—	—	—	—	—	—	—	—	—	—	—	—	—	—
6·2 Cotone	2	1	3
6·(1-8, o 1) Lavorazione delle fibre tessili	31	3	3	..	1	1	39	7·95	0·77	0·77	..	0·26	0·26	10·00
7·Industrie chimiche	41	5	3	1	1	1	..	52	7·89	0·96	0·53	0·19	0·19	0·19	10·00
8·1 Industrie poligrafiche	9	3	3	15	6·00	2·00	2·00	10·00
8·2 Produzione e distribuzione di forza motrice, luce, ecc.	21	7	..	1	29	7·24	2·41	..	0·34	10·00
2 — o INDUSTRIE IN COMPLESSO	2 091	155	34	10	10	2	2	1	..	2 305	9·07	0·67	0·15	0·04	0·04	0·01	0·01	0·00	10·00

PROVINCIA DI CAMPOBASSO.

2·1 Miniere	—	—	—	—	—	—	—	—	—	—	—	—	—	—	—	—	—	—	—
2·2 Cave	13	3	3	19	6·84	1·58	1·58	10·00
3·(1,2) Legno e materie analoghe	378	13	1	392	9·64	0·33	0·03	10·00
3·6 (2-8) Lavorazione del cuoio e delle pelli	428	21	1	450	9·51	0·47	0·02	10·00
3·7 Carta	4	4
4·(1,2) Produzione e prime lavorazioni dei metalli	2	2
4·(3-5) Successive lavorazioni dei metalli, costruzioni meccaniche e lavorazione dei metalli preziosi	446	14	5	465	9·59	0·30	0·11	10·00
4·Industrie che lavorano e utilizzano i metalli	448	14	6	468	9·57	0·30	0·13	10·00
5·1 Preparazione e lavorazione dei minerali	79	10	..	2	1	1	93	8·49	1·08	..	0·22	0·11	0·11	10·00
6·1 Seta	—	—	—	—	—	—	—	—	—	—	—	—	—	—	—	—	—	—	—
6·2 Cotone	—	—	—	—	—	—	—	—	—	—	—	—	—	—	—	—	—	—	—
6·(1-8, o 1) Lavorazione delle fibre tessili	35	6	2	43	8·14	1·40	0·47	10·00
7·Industrie chimiche	46	2	48	9·58	0·42	10·00
8·1 Industrie poligrafiche	9	1	1	11	8·18	0·91	0·91	10·00
8·2 Produzione e distribuzione di forza motrice, luce, ecc.	21	2	1	..	1	25	8·40	0·80	0·40	..	0·40	10·00
2 — o INDUSTRIE IN COMPLESSO	2 196	146	29	11	4	1	2 387	9·20	0·61	0·12	0·05	0·02	0·00	10·00

Segue TAVOLA XXIII*. — LE IMPRESE APPARTENENTI ALLE DIVERSE INDUSTRIE, RILEVATE NELLE DIVERSE CIRCOSCRIZIONI, SONO DISTRIBUITE SECONDO IL NUMERO DELLE PERSONE OCCUPATE.

B. — Nelle provincie.

INDUSTRIE	NUMERO DELLE IMPRESE CENSITE																	
	che occupano									in complesso	che occupano						in complesso	
	da 0 a 5	da 6 a 10	da 11 a 25	da 26 a 50	da 51 a 100	da 101 a 250	da 251 a 500	da 501 a 1 000	oltre 1 000		da 0 a 5	da 6 a 10	da 11 a 25	da 26 a 50	da 51 a 100	da 101 a 250		da 251 a 500
	persone									persone								
Numeri assoluti									Numeri relativi									

PROVINCIA DI CHIETI.

2.1 Miniere	1	..	1	1	1	1	5
2.2 Cave	12	..	1	..	1	14	8.57	..	0.71	..	0.71
3.1,2 Legno e materie analoghe	318	24	3	2	347	9.16	0.69	0.09	0.06
3.6 (2-8) Lavorazione del cuoio e delle pelli.	328	16	1	340	9.50	0.47	0.03
3.7 Carta	1	..	1	2
4.1,2 Produzione e prime lavorazioni dei metalli	2	2
4.3-5 Successive lavorazioni dei metalli, costruzioni meccaniche e lavorazione dei metalli preziosi	318	4	2	1	325	9.78	0.12	0.06	0.03
4. Industrie che lavorano e utilizzano i metalli	320	5	2	1	328	9.76	0.15	0.06	0.03
5.1 Preparazione e lavorazione dei minerali	117	8	6	19	7	2	159	7.36	0.50	0.38	1.19	0.44	0.13
6.1 Seta	2	1	3
6.2 Cotone	2	1	3
6.1-8, ω1 Lavorazione delle fibre tessili	36	4	2	1	2	45	8.00	0.89	0.44	0.22	0.44
7. Industrie chimiche	49	6	1	3	1	60	8.17	1.00	0.17	0.50	0.17
8.1 Industrie poligrafiche	12	3	5	1	1	22	5.45	1.36	2.27	0.45	0.45
8.2 Produzione e distribuzione di forza motrice, luce, ecc.	13	5	1	1	20	6.50	2.50	0.50	0.50
2 — ω INDUSTRIE IN COMPLESSO	2.185	163	51	33	15	3	2	1	..	2.443	8.94	0.63	0.21	0.14	0.06	0.01	0.01	0.00

PROVINCIA DI TERAMO.

2.1 Miniere	—	—	—	—	—	—	—	—	—	—	—	—	—	—	—	—	—	—	—	—
2.2 Cave	7	7
3.1,2 Legno e materie analoghe	249	15	1	285	9.40	0.57	0.04
3.6 (2-8) Lavorazione del cuoio e delle pelli.	281	16	247	9.35	0.65
3.7 Carta	5	1	6
4.1,2 Produzione e prime lavorazioni dei metalli	1	1
4.3-5 Successive lavorazioni dei metalli, costruzioni meccaniche e lavorazione dei metalli preziosi	299	6	1	..	1	307	9.74	0.20	0.03	..	0.03
4. Industrie che lavorano e utilizzano i metalli	311	7	1	..	1	320	9.72	0.22	0.03	..	0.03
5.1 Preparazione e lavorazione dei minerali	79	14	9	11	10	123	6.42	1.14	0.73	0.89	0.81
6.1 Seta	1	1
6.2 Cotone	—	—	—	—	—	—	—	—	—	—	—	—	—	—	—	—	—	—	—	—
6.1-8, ω1 Lavorazione delle fibre tessili	43	1	44	9.77	0.23
7. Industrie chimiche	29	8	1	38	7.63	2.11	0.26
8.1 Industrie poligrafiche	12	2	14	8.57	1.43
8.2 Produzione e distribuzione di forza motrice, luce, ecc.	14	1	15	9.33	0.67
2 — ω INDUSTRIE IN COMPLESSO	1.688	124	31	14	11	2	1.870	9.03	0.66	0.17	0.08	0.06	0.01

Segue TAVOLA XXIII*. — LE IMPRESE APPARTENENTI ALLE DIVERSE INDUSTRIE, RILEVATE NELLE DIVERSE CIRCOSCRIZIONI, SONO DISTRIBUITE SECONDO IL NUMERO DELLE PERSONE OCCUPATE.

B. - Nelle provincie.

INDUSTRIE	NUMERO DELLE IMPRESE CENSITE																			
	che occupano									in complesso	che occupano									in complesso
	da 0 a 5	da 6 a 10	da 11 a 25	da 26 a 50	da 51 a 100	da 101 a 250	da 251 a 500	da 501 a 1 000	oltre 1 000		da 0 a 5	da 6 a 10	da 11 a 25	da 26 a 50	da 51 a 100	da 101 a 250	da 251 a 500	da 501 a 1 000	oltre 1 000	
	persone										persone									
	Numeri assoluti									Numeri relativi										

PROVINCIA DI AVELLINO.

2·1 Miniere	—	—	—	—	—	—	—	—	—	—	—	—	—	—	—	—	—	—	—	—
2·2 Cave	10	4	1	..	1	16	6·25	2·50	0·63	..	0·63	10·00
3·(1,2) Legno e materie analoghe	362	14	1	2	1	380	9·53	0·37	0·03	0·05	0·03	10·00
3·6 (2-8) Lavorazione del cuoio e delle pelli	298	34	6	2	340	8·76	1·00	0·18	0·06	10·00
3·7 Carta	3	3
4·(1,2) Produzione e prime lavorazioni dei metalli	1	1
4·(3-5) Successive lavorazioni dei metalli, costruzioni meccaniche o lavorazione dei metalli preziosi	251	8	1	260	9·65	0·31	0·04	10·00
4· Industrie che lavorano e utilizzano i metalli	252	10	1	263	9·58	0·38	0·04	10·00
5·1 Preparazione e lavorazioni dei minerali	87	23	..	4	1	115	7·57	2·00	..	0·35	0·09	10·00
6·1 Seta	—	—	—	—	—	—	—	—	—	—	—	—	—	—	—	—	—	—	—	—
6·2 Cotone	—	—	—	—	—	—	—	—	—	—	—	—	—	—	—	—	—	—	—	—
6·(1-8, ω1) Lavorazione delle fibre tessili	10	10	10·00	10·00
7· Industrie chimiche	24	17	1	2	44	5·45	3·86	0·23	0·45	10·00
8·1 Industrie poligrafiche	8	3	1	12	6·67	2·50	0·83	10·00
8·2 Produzione e distribuzione di forza motrice, luce, ecc.	3	2	2	7
2 - ω INDUSTRIE IN COMPLESSO	1 640	176	18	11	5	3	3	1 856	8·83	0·95	0·09	0·06	0·03	0·02	0·02	10·00

PROVINCIA DI BENEVENTO.

2·1 Miniere	—	—	—	—	—	—	—	—	—	—	—	—	—	—	—	—	—	—	—	—
2·2 Cave	10	3	13	7·69	2·31	10·00
3·(1,2) Legno e materie analoghe	299	6	305	9·80	0·20	10·00
3·6 (2-8) Lavorazione del cuoio e delle pelli	342	12	..	1	355	9·63	0·34	..	0·03	10·00
3·7 Carta	2	2
4·(1,2) Produzione e prime lavorazioni dei metalli	—	—	—	—	—	—	—	—	—	—	—	—	—	—	—	—	—	—	—	—
4·(3-5) Successive lavorazioni dei metalli, costruzioni meccaniche e lavorazione dei metalli preziosi	247	2	1	1	251	9·84	0·08	0·04	0·04	10·00
4· Industrie che lavorano e utilizzano i metalli	247	2	1	1	251	9·84	0·08	0·04	0·04	10·00
5·1 Preparazione e lavorazione dei minerali	80	8	1	89	8·99	0·90	0·11	10·00
6·1 Seta	—	—	—	—	—	—	—	—	—	—	—	—	—	—	—	—	—	—	—	—
6·2 Cotone	2	2
6·(1-8, ω1) Lavorazione delle fibre tessili	85	3	88	9·66	0·34	10·00
7· Industrie chimiche	24	8	2	3	1	1	39	6·15	2·05	0·51	0·77	0·26	0·26	10·00
8·1 Industrie poligrafiche	4	2	3	9
8·2 Produzione e distribuzione di forza motrice, luce, ecc.	6	1	1	8
2 - ω INDUSTRIE IN COMPLESSO	1 791	103	10	7	2	2	1 915	9·35	0·54	0·05	0·04	0·01	0·01	10·00

Segue TAVOLA XXIII*. — LE IMPRESE APPARTENENTI ALLE DIVERSE INDUSTRIE, RILEVATE NELLE DIVERSE CIRCOSCRIZIONI, SONO DISTRIBUITE SECONDO IL NUMERO DELLE PERSONE OCCUPATE.

B. — Nelle provincie.

INDUSTRIE	NUMERO DELLE IMPRESE CENSITE																			
	che occupano									in complesso	che occupano									in complesso
	da 0 a 5	da 6 a 10	da 11 a 25	da 26 a 50	da 51 a 100	da 101 a 250	da 251 a 500	da 501 a 1 000	oltre 1 000		da 0 a 5	da 6 a 10	da 11 a 25	da 26 a 50	da 51 a 100	da 101 a 250	da 251 a 500	da 501 a 1 000	oltre 1 000	
	persone										persone									
Numeri assoluti									Numeri relativi											

PROVINCIA DI CASERTA.

2·1 Miniere	—	—	—	—	—	—	—	—	—	—	—	—	—	—	—	—	—	—	—	—	—	—	—	—	—	—	—	—
2·2 Cave	59	22	6	1	1	89	6·63	2·47	0·67	0·11	0·11	10·00								
3·(1,2) Legno e materie analoghe	716	77	5	1	1	800	8·95	0·96	0·06	0·01	0·01	10·00								
3·6 (2-8) Lavorazione del cuoio e delle pelli	805	72	10	3	890	9·04	0·81	0·11	0·03	10·00								
3·7 Carta	15	2	7	5	3	1	3	1	..	37	4·05	0·54	1·89	1·35	0·81	0·27	0·81	0·27	..	10·00								
4·(1,2) Produzione e prime lavorazioni dei metalli	5	1	1	7								
4·(3-5) Successive lavorazioni dei metalli, costruzioni meccaniche e lavorazione dei metalli preziosi	472	28	5	3	508	9·29	0·55	0·10	0·06	10·00								
4· Industrie che lavorano e utilizzano i metalli	482	29	6	4	521	9·25	0·56	0·12	0·08	10·00								
5·1 Preparazione e lavorazione dei minerali	121	40	2	2	1	..	1	1	..	168	7·20	2·38	0·12	0·12	0·06	..	0·06	0·06	..	10·00								
6·1 Seta	3	10	3	1	2	19	1·58	5·26	1·58	0·53	1·05	10·00								
6·2 Cotone	2	2	4								
6·(1-8, ω 1) Lavorazione delle fibre tessili	51	18	10	4	1	..	3	1	..	88	5·80	2·05	1·14	0·45	0·11	..	0·34	0·11	..	10·00								
7· Industrie chimiche	52	33	10	4	2	..	1	102	5·10	3·24	0·98	0·39	0·20	..	0·10	10·00								
8·1 Industrie poligrafiche	28	7	11	1	47	5·96	1·49	2·34	0·21	10·00								
8·2 Produzione e distribuzione di forza motrice, luce, ecc.	16	10	3	3	1	33	4·85	3·03	0·91	0·91	0·30	10·00								
2 — ω INDUSTRIE IN COMPLESSO	3 463	465	100	45	17	5	11	3	2	4 111	8·42	1·13	0·24	0·11	0·04	0·01	0·03	0·01	0·01	10·00								

PROVINCIA DI NAPOLI.

2·1 Miniere	—	—	—	—	—	—	—	—	—	—	—	—	—	—	—	—	—	—	—	—	—	—	—	—	—	—	—	—
2·2 Cave	32	29	7	6	..	3	77	4·16	3·77	0·91	0·78	..	0·39	10·00								
3·(1,2) Legno e materie analoghe	1 657	265	56	16	10	2	2 006	8·26	1·32	0·28	0·08	0·05	0·01	10·00								
3·6 (2-8) Lavorazione del cuoio e delle pelli	609	125	49	28	8	8	1	828	7·36	1·51	0·59	0·34	0·10	0·10	0·01	10·00								
3·7 Carta	61	24	12	3	3	103	5·92	2·33	1·17	0·29	0·29	10·00								
4·(1,2) Produzione e prime lavorazioni dei metalli	43	14	11	5	2	2	1	1	1	80	5·38	1·75	1·38	0·63	0·25	0·25	0·13	0·13	0·13	10·00								
4·(3-5) Successive lavorazioni dei metalli, costruzioni meccaniche e lavorazione dei metalli preziosi	1 030	194	50	25	15	6	3	5	5	1 333	7·73	1·46	0·37	0·19	0·11	0·04	0·02	0·04	0·04	10·00								
4· Industrie che lavorano e utilizzano i metalli	1 092	216	65	33	19	9	5	6	7	1 452	7·52	1·49	0·45	0·23	0·13	0·06	0·03	0·04	0·05	10·00								
5·1 Preparazione e lavorazione dei minerali	155	42	33	10	5	5	1	251	6·18	1·67	1·31	0·40	0·20	0·20	0·04	10·00								
6·1 Seta	22	12	1	1	..	1	37	5·95	3·24	0·27	0·27	..	0·27	10·00								
6·2 Cotone	19	11	12	1	5	2	50	3·80	2·20	2·40	0·20	1·00	0·40	10·00								
6·(1-8, ω 1) Lavorazione delle fibre tessili	109	55	37	9	11	7	1	1	2	232	4·70	2·37	1·59	0·39	0·47	0·30	0·04	0·04	0·09	10·00								
7· Industrie chimiche	156	49	25	7	7	3	1	1	1	250	6·24	1·96	1·00	0·28	0·28	0·12	0·04	0·04	0·04	10·00								
8·1 Industrie poligrafiche	94	45	24	12	6	3	181	5·11	2·45	1·30	0·65	0·33	0·16	10·00								
8·2 Produzione e distribuzione di forza motrice, luce, ecc.	3	5	3	4	1	2	1	1	..	20	1·50	2·50	1·50	2·00	0·50	1·00	0·50	0·50	..	10·00								
2 — ω INDUSTRIE IN COMPLESSO	5 530	1 197	479	230	126	63	17	11	10	7 663	7·23	1·56	0·63	0·30	0·16	0·08	0·02	0·01	0·01	10·00								

Segue TAVOLA XXIII*. — LE IMPRESE APPARTENENTI ALLE DIVERSE INDUSTRIE, RILEVATE NELLE DIVERSE CIRCOSCRIZIONI, SONO DISTRIBUITE SECONDO IL NUMERO DELLE PERSONE OCCUPATE.

B. — Nelle provincie.

INDUSTRIE	NUMERO DELLE IMPRESE CENSITE																	
	che occupano								in complesso	che occupano								in complesso
	da 0 a 5	da 6 a 10	da 11 a 25	da 26 a 50	da 51 a 100	da 101 a 250	da 251 a 500	da 501 a 1 000		oltre 1 000	da 0 a 5	da 6 a 10	da 11 a 25	da 26 a 50	da 51 a 100	da 101 a 250	da 251 a 500	
	persone								persone									
Numeri assoluti								Numeri relativi										

PROVINCIA DI SALERNO.

2.1 Miniere	—	—	—	—	—	—	—	—	—	—	—	—	—	—	—	—	—	—	—	
2.2 Cave	12	12	3	1	28	4.29	4.29	1.07	0.36	10.00	
3.(1,2) Legno e materie analoghe	657	51	6	3	..	1	718	9.15	0.71	0.08	0.04	..	0.01	10.00	
3.6 (2-8) Lavorazione del cuoio e delle pelli.	525	39	2	1	..	1	568	9.24	0.69	0.04	0.02	..	0.02	10.00	
3.7 Carta	12	8	5	1	26	4.62	3.08	1.92	0.38	10.00	
4.(1,2) Produzione e prime lavorazioni dei metalli	3	1	4	
4.(3-5) Successive lavorazioni dei metalli, costruzioni meccaniche e lavorazione dei metalli preziosi	449	32	7	2	490	9.16	0.65	0.14	0.04	10.00	
4. Industrie che lavorano e utilizzano i metalli	459	33	7	1	..	2	1	503	9.13	0.66	0.14	0.02	..	0.04	0.02	..	10.00	
5.1 Preparazione e lavorazione dei minerali	87	43	3	9	1	143	6.08	3.01	0.21	0.63	0.07	10.00	
6.1 Seta	2	2	
6.2 Cotone	4	1	1	..	4	..	2	2	..	14	2.86	0.71	0.71	..	2.86	..	1.43	1.43	10.00	
6.(1-8, w 1) Lavorazione delle fibre tessili	49	17	4	3	7	5	6	5	..	96	5.10	1.77	0.42	0.31	0.73	0.52	0.63	0.52	10.00	
7. Industrie chimiche	59	15	3	1	..	2	80	7.38	1.88	0.38	0.12	..	0.24	10.00	
8.1 Industrie poligrafiche	14	7	2	2	25	5.60	2.80	0.80	0.80	10.00	
8.2 Produzione e distribuzione di forza motrice, luce, ecc.	14	7	5	1	27	5.19	2.59	1.85	0.37	10.00	
2 — w INDUSTRIE IN COMPLESSO	3 173	415	61	39	19	19	8	5	..	3 739	8.49	1.11	0.16	0.11	0.05	0.05	0.02	0.01	..	10.00

PROVINCIA DI BARI DELLE PUGLIE.

2.1 Miniere	—	—	—	—	—	—	—	—	—	—	—	—	—	—	—	—	—	—	—	
2.2 Cave	74	86	25	2	187	3.96	4.60	1.34	0.10	10.00	
3.(1,2) Legno e materie analoghe	1 356	153	41	5	2	2	1 559	8.70	0.98	0.26	0.08	0.01	0.01	10.00	
3.6 (2-8) Lavorazione del cuoio e delle pelli.	899	72	7	1	979	9.18	0.74	0.07	0.01	10.00	
3.7 Carta	17	7	24	7.08	2.92	10.00	
4.(1,2) Produzione e prime lavorazioni dei metalli	8	2	4	1	..	1	16	5.01	1.25	2.50	0.62	..	0.62	10.00	
4.(3-5) Successive lavorazioni dei metalli, costruzioni meccaniche e lavorazione dei metalli preziosi	884	74	19	9	2	..	1	989	8.94	0.75	0.19	0.09	0.02	..	0.01	..	10.00	
4. Industrie che lavorano e utilizzano i metalli	893	76	24	10	2	1	1	1 007	8.87	0.75	0.24	0.10	0.02	0.01	0.01	..	10.10	
5.1 Preparazione e lavorazione dei minerali	120	34	11	1	5	4	175	6.86	1.94	0.63	0.05	0.29	0.23	10.00	
6.1 Seta	—	—	—	—	—	—	—	—	—	—	—	—	—	—	—	—	—	—	—	
6.2 Cotone	9	1	1	1	12	7.51	0.83	0.83	0.83	10.00	
6.(1-8, w 1) Lavorazione delle fibre tessili	54	13	4	4	2	2	79	6.84	1.64	0.51	0.51	0.25	0.25	10.00	
7. Industrie chimiche	66	59	29	12	4	4	1	175	3.77	3.37	1.66	0.69	0.23	0.23	0.05	..	10.00	
8.1 Industrie poligrafiche	37	17	8	2	1	1	66	5.61	2.58	1.21	0.30	0.15	0.15	10.00	
8.2 Produzione e distribuzione di forza motrice, luce, ecc.	5	7	11	2	..	2	27	1.85	2.59	4.08	0.74	..	0.74	10.00	
2 — w INDUSTRIE IN COMPLESSO	5 266	1 222	317	71	45	25	3	1	..	6 950	7.59	1.76	0.46	0.08	0.06	0.04	0.01	0.00	..	10.00

Segue TAVOLA XXIII*. — LE IMPRESE APPARTENENTI ALLE DIVERSE INDUSTRIE, RILEVATE NELLE DIVERSE CIRCOSCRIZIONI, SONO DISTRIBUITE SECONDO IL NUMERO DELLE PERSONE OCCUPATE.

B. — Nelle provincie.

INDUSTRIE	NUMERO DELLE IMPRESE CENSITE																	
	che occupano									in complesso	che occupano							in complesso
	da 0 a 5	da 6 a 10	da 11 a 25	da 26 a 50	da 51 a 100	da 101 a 250	da 251 a 500	da 501 a 1.000	oltre 1.000		da 0 a 5	da 6 a 10	da 11 a 25	da 26 a 50	da 51 a 100	da 101 a 250	da 251 a 500	
	persone									persone								
Numeri assoluti									Numeri relativi									

PROVINCIA DI FOGGIA.

2·1 Miniere	—	—	—	—	—	—	—	—	—	—	—	—	—	—	—	—	—	—	—	—
2·2 Cave	10	2	12	8·33	1·67	10·00
3·(1,2) Legno e materie analoghe	407	26	6	..	1	..	1	441	9·23	0·59	0·14	..	0·02	..	0·02	10·00
3·6 (2-8) Lavorazione del cuoio e delle pelli.	270	20	1	291	9·28	0·69	0·03	10·00
3·7 Carta	3	3
4·(1,2) Produzione e prime lavorazioni dei metalli	1	1
4·(3-5) Successive lavorazioni dei metalli, costruzioni meccaniche e lavorazione dei metalli preziosi	389	20	3	4	2	1	..	419	9·29	0·48	0·07	0·09	0·05	0·02	..	10·00
4· Industrie che lavorano e utilizzano i metalli	393	20	3	4	2	1	..	423	9·30	0·47	0·07	0·09	0·05	0·02	..	10·00
5·1 Preparazione e lavorazione dei minerali	59	23	1	1	..	1	85	6·94	2·70	0·12	0·12	..	0·12	10·00
6·1 Seta	—	—	—	—	—	—	—	—	—	—	—	—	—	—	—	—	—	—	—	—
6·2 Cotone	—	—	—	—	—	—	—	—	—	—	—	—	—	—	—	—	—	—	—	—
6·(1-8, to 1) Lavorazione delle fibre tessili	12	5	17	7·06	2·94	10·00
7· Industrie chimiche	28	11	7	3	49	5·72	2·24	1·48	0·61	10·00
8·1 Industrie poligrafiche	9	11	2	22	4·10	5·00	0·90	10·00
8·2 Produzione e distribuzione di forza motrice, luce, ecc.	3	4	4	3	14	2·14	2·86	2·14	2·86	10·00
2 — 0 INDUSTRIE IN COMPLESSO	1 985	354	82	23	7	2	1	1	..	2 405	8·05	1·47	0·34	0·10	0·03	0·01	0·00	0·00	..	10·00

PROVINCIA DI LECCE.

2·1 Miniere	—	—	—	—	—	—	—	—	—	—	—	—	—	—	—	—	—	—	—	—
2·2 Cave	108	26	13	..	1	148	7·29	1·76	0·88	..	0·07	10·00
3·(1,2) Legno e materie analoghe	952	75	8	4	2	2	1 043	9·12	0·72	0·08	0·04	0·02	0·02	10·00
3·6 (2-8) Lavorazione del cuoio e delle pelli.	816	56	..	1	873	9·35	0·64	..	0·01	10·00
3·7 Carta	6	1	7
4·(1,2) Produzione e prime lavorazioni dei metalli	1	3	..	1	5
4·(3-5) Successive lavorazioni dei metalli, costruzioni meccaniche e lavorazione dei metalli preziosi	657	37	8	3	5	3	2	..	1	716	9·18	0·52	0·11	0·04	0·07	0·04	0·03	..	0·01	10·00
4· Industrie che lavorano e utilizzano i metalli	664	42	8	5	6	3	2	..	1	731	9·09	0·57	0·11	0·07	0·08	0·04	0·03	..	0·01	10·00
5·1 Preparazione e lavorazione dei minerali	153	29	6	2	190	8·05	1·53	0·32	0·10	10·00
6·1 Seta	—	—	—	—	—	—	—	—	—	—	—	—	—	—	—	—	—	—	—	—
6·2 Cotone	20	7	1	1	29	6·91	2·41	0·34	0·34	10·00
6·(1-8, to 1) Lavorazione delle fibre tessili	47	12	1	2	62	7·58	1·94	0·16	0·32	10·00
7· Industrie chimiche	56	22	16	3	2	4	..	1	..	104	5·38	2·12	1·54	0·29	0·19	0·38	..	0·10	..	10·00
8·1 Industrie poligrafiche	32	9	5	..	1	47	6·82	1·91	1·06	..	0·21	10·00
8·2 Produzione e distribuzione di forza motrice, luce, ecc.	1	6	2	3	2	14	0·71	4·29	1·43	2·14	1·43	10·00
2 — 0 INDUSTRIE IN COMPLESSO	4 322	771	208	72	21	12	2	1	1	5 410	8·00	1·43	0·38	0·13	0·04	0·02	0·00	0·00	0·00	10·00

Segue TAVOLA XXIII*. — LE IMPRESE APPARTENENTI ALLE DIVERSE INDUSTRIE, RILEVATE NELLE DIVERSE CIRCOSCRIZIONI, SONO DISTRIBUITE SECONDO IL NUMERO DELLE PERSONE OCCUPATE.

B. — Nelle provincie.

INDUSTRIE	NUMERO DELLE IMPRESE CENSITE																in complesso		
	che occupano								in complesso	che occupano								in complesso	
	da 0 a 5	da 6 a 10	da 11 a 25	da 26 a 50	da 51 a 100	da 101 a 250	da 251 a 500	da 501 a 1 000		oltre 1 000	da 0 a 5	da 6 a 10	da 11 a 25	da 26 a 50	da 51 a 100	da 101 a 250			da 251 a 500
	persone								persone										
Numeri assoluti								Numeri relativi											

PROVINCIA DI POTENZA.

2·1 Miniere	—	—	—	—	—	—	—	—	—	—	—	—	—	—	—	—	—	—	—	—
2·2 Cave	3	5	1	1	10	3·00	5·00	1·00	1·00	10·00
3·(1,2) Legno e materie analoghe	479	12	3	494	9·70	0·24	0·06	10·00
3·6 (2-8) Lavorazione del cuoio e delle pelli	518	16	534	9·70	0·30	10·00
3·7 Carta	1	1
4·(1,2) Produzione e prime lavorazioni dei metalli	—	—	—	—	—	—	—	—	—	—	—	—	—	—	—	—	—	—	—	—
4·(3-5) Successive lavorazioni dei metalli, costruzioni meccaniche e lavorazione dei metalli preziosi	446	6	452	9·87	0·13	10·00
4· Industrie che lavorano e utilizzano i metalli	470	7	477	9·85	0·15	10·00
5·1 Preparazione e lavorazione dei minerali	111	10	..	4	1	126	8·81	0·79	..	0·32	0·08	10·00
6·1 Seta	—	—	—	—	—	—	—	—	—	—	—	—	—	—	—	—	—	—	—	—
6·2 Cotone	—	—	—	—	—	—	—	—	—	—	—	—	—	—	—	—	—	—	—	—
6·(1-8, 01) Lavorazione delle fibre tessili	29	2	31	9·35	0·65	10·00
7· Industrie chimiche	25	9	34	7·35	2·65	10·00
8·1 Industrie poligrafiche	9	2	2	13	6·92	1·54	1·54	10·00
8·2 Produzione e distribuzione di forza motrice, luce, ecc.	3	2	2	7
2 — 01 INDUSTRIE IN COMPLESSO	2 541	213	23	15	8	6	2	2 808	9·05	0·76	0·08	0·05	0·03	0·02	0·01	10·00

PROVINCIA DI CATANZARO.

2·1 Miniere	2	1	1	4
2·2 Cave	4	4	2	1	11	3·64	3·64	1·82	0·90	10·00
3·(1,2) Legno e materie analoghe	444	32	4	2	..	1	483	9·19	0·66	0·08	0·04	..	0·02	10·00
3·6 (2-8) Lavorazione del cuoio e delle pelli	539	60	1	600	8·98	1·00	0·02	10·00
3·7 Carta	5	1	6
4·(1,2) Produzione e prime lavorazioni dei metalli	1	1
4·(3-5) Successive lavorazioni dei metalli, costruzioni meccaniche e lavorazione dei metalli preziosi	347	11	..	3	361	9·61	0·31	..	0·08	10·00
4· Industrie che lavorano e utilizzano i metalli	353	11	..	3	367	9·62	0·30	..	0·08	10·00
5·1 Preparazione e lavorazione dei minerali	135	35	3	3	1	1	178	7·58	1·97	0·17	0·17	0·06	0·06	10·00
6·1 Seta	2	..	1	3
6·2 Cotone	1	1	2
6·(1-8, 01) Lavorazione delle fibre tessili	17	6	1	..	1	25	6·80	2·40	0·40	..	0·40	10·00
7· Industrie chimiche	66	11	2	1	80	8·25	1·38	0·25	0·13	10·00
8·1 Industrie poligrafiche	17	10	2	29	5·86	3·45	0·69	10·00
8·2 Produzione e distribuzione di forza motrice, luce, ecc.	3	6	9
2 — 01 INDUSTRIE IN COMPLESSO	2 751	379	41	13	6	3	3 193	8·62	1·19	0·13	0·04	0·02	0·01	10·00

*Segue TAVOLA XXIII**. — LE IMPRESE APPARTENENTI ALLE DIVERSE INDUSTRIE, RILEVATE NELLE DIVERSE CIRCOSCRIZIONI, SONO DISTRIBUITE SECONDO IL NUMERO DELLE PERSONE OCCUPATE.

B. — Nelle provincie.

INDUSTRIE	NUMERO DELLE IMPRESE CENSITE																			
	che occupano									in complesso	che occupano									in complesso
	da 0 a 5	da 6 a 10	da 11 a 25	da 26 a 50	da 51 a 100	da 101 a 250	da 251 a 500	da 501 a 1 000	oltre 1 000		da 0 a 5	da 6 a 10	da 11 a 25	da 26 a 50	da 51 a 100	da 101 a 250	da 251 a 500	da 501 a 1 000	oltre 1 000	
	persone									persone										
Numeri assoluti									Numeri relativi											

PROVINCIA DI COSENZA.

2·1 Miniere	1	1
2·2 Cave	4	..	1	1	1	7
3·(1,2) Legno e materie analoghe	392	30	3	1	426	9·20	0·70	0·07	0·02	..	10·00
3·6 (2-8) Lavorazione del cuoio e delle pelli	585	46	2	583	9·18	0·79	0·03	10·00
3·7 Carta	3	3
4·(1,2) Produzione e prime lavorazioni dei metalli	—	—	—	—	—	—	—	—	—	—	—	—	—	—	—	—	—	—
4·(3-5) Successive lavorazioni dei metalli, costruzioni meccaniche o lavorazione dei metalli preziosi	285	6	..	1	292	9·76	0·20	..	0·03	10·00
4· Industrie che lavorano e utilizzano i metalli	288	6	..	1	295	9·76	0·21	..	0·03	10·00
5·1 Preparazione e lavorazioni dei minerali	80	17	3	4	..	1	105	7·62	1·62	0·29	0·38	..	0·10	..	10·00
6·1 Seta	4	1	2	2	3	3	15	2·67	0·67	1·33	1·33	2·00	2·00	..	10·00
6·2 Cotone	—	—	—	—	—	—	—	—	—	—	—	—	—	—	—	—	—	—
6·(1-8, ω1) Lavorazione delle fibre tessili	33	4	3	2	3	3	48	6·88	0·83	0·63	0·42	0·63	0·63	..	10·00
7· Industrie chimiche	20	3	2	1	1	27	7·41	1·11	0·74	0·37	0·37	10·00
8·1 Industrie poligrafiche	9	6	15	6·00	4·00	10·00
8·2 Produzione e distribuzione di forza motrice, luce, ecc.	6	2	1	9
2 — ω INDUSTRIE IN COMPLESSO	2 170	225	53	21	12	7	3	2 491	8·71	0·90	0·21	0·08	0·05	0·03	0·01	10·00

PROVINCIA DI REGGIO DI CALABRIA.

2·1 Miniere	—	—	—	—	—	—	—	—	—	—	—	—	—	—	—	—	—	—
2·2 Cave	3	1	4
3·(1,2) Legno e materie analoghe	570	39	7	2	618	9·22	0·63	0·11	0·03	10·00
3·6 (2-8) Lavorazione del cuoio e delle pelli	584	56	2	642	9·10	0·87	0·03	10·00
3·7 Carta	2	2
4·(1,2) Produzione e prime lavorazioni dei metalli	4	4
4·(3-5) Successive lavorazioni dei metalli, costruzioni meccaniche e lavorazione dei metalli preziosi	390	11	1	1	1	404	9·65	0·27	0·02	0·02	0·02	10·00
4· Industrie che lavorano e utilizzano i metalli	429	12	1	1	1	444	9·66	0·27	0·02	0·02	0·02	10·00
5·1 Preparazione e lavorazione dei minerali	228	56	8	3	3	1	299	7·62	1·87	0·27	0·10	0·10	0·03	..	10·00
6·1 Seta	6	..	1	1	3	7	1	19	3·16	..	0·53	0·53	1·58	3·68	0·53	10·00
6·2 Cotone	—	—	—	—	—	—	—	—	—	—	—	—	—	—	—	—	—	—
6·(1-8, ω1) Lavorazione delle fibre tessili	25	2	1	1	3	7	1	40	6·25	0·50	0·25	0·25	0·75	1·75	0·25	10·00
7· Industrie chimiche	135	47	15	4	201	6·72	2·34	0·75	0·20	10·00
8·1 Industrie poligrafiche	8	5	13	6·15	3·85	10·00
8·2 Produzione e distribuzione di forza motrice, luce, ecc.	8	1	2	1	12	6·67	0·88	1·67	0·83	10·00
2 — ω INDUSTRIE IN COMPLESSO	3 354	430	55	19	9	9	1	3 877	8·65	1·11	0·14	0·05	0·02	0·02	0·00	10·00

Segue TAVOLA XXIII*. — LE IMPRESE APPARTENENTI ALLE DIVERSE INDUSTRIE, RILEVATE NELLE DIVERSE CIRCOSCRIZIONI, SONO DISTRIBUITE SECONDO IL NUMERO DELLE PERSONE OCCUPATE.

B. — Nelle provincie.

INDUSTRIE	NUMERO DELLE IMPRESE CENSITE																			
	che occupano									in complesso	che occupano									in complesso
	da 0 a 5	da 6 a 10	da 11 a 25	da 26 a 50	da 51 a 100	da 101 a 250	da 251 a 500	da 501 a 1 000	oltre 1 000		da 0 a 5	da 6 a 10	da 11 a 25	da 26 a 50	da 51 a 100	da 101 a 250	da 251 a 500	da 501 a 1 000	oltre 1 000	
	persone									persone										
Numeri assoluti									Numeri relativi											

PROVINCIA DI CALTANISSETTA.

2·1 Miniere	1	8	3	3	15	0·67	5·33	2·00	2·00	10·00
2·2 Cave	51	1	52	9·81	0·19	10·00
3·(1,2) Legno e materie analoghe	202	17	..	1	220	9·18	0·77	..	0·05	10·00
3·6 (2-8) Lavorazione del cuoio e delle pelli	318	53	2	373	8·53	1·42	0·05	10·00
3·7 Carta	1	1
4·(1,2) Produzione e prime lavorazioni dei metalli	—	—	—	—	—	—	—	—	—	—	—	—	—	—	—	—	—	—	—	—
4·(3-5) Successive lavorazioni dei metalli, costruzioni meccaniche e lavorazione dei metalli preziosi	185	7	1	1	194	9·54	0·36	0·05	0·05	10·00
4· Industrie che lavorano e utilizzano i metalli	186	9	1	1	197	9·44	0·46	0·05	0·05	10·00
5·1 Preparazione e lavorazione dei minerali	74	12	3	89	8·31	1·35	0·34	10·00
6·1 Seta	—	—	—	—	—	—	—	—	—	—	—	—	—	—	—	—	—	—	—	—
6·2 Cotone	1	1
6·(1-8, ω 1) Lavorazione delle fibre tessili	9	9
7· Industrie chimiche	31	1	32	9·69	0·31	10·00
8·1 Industrie poligrafiche	7	4	11	6·36	3·64	10·00
8·2 Produzione e distribuzione di forza motrice, luce, ecc.	1	1	1	1	4
2 — ω INDUSTRIE IN COMPLESSO	1 369	204	39	24	19	17	3	4	3	1 682	8·14	1·21	0·23	0·14	0·11	0·10	0·02	0·02	0·02	10·00

PROVINCIA DI CATANIA.

2·1 Miniere	3	3	1	2	..	3	12	2·50	2·50	0·83	1·67	..	2·50	10·00
2·2 Cave	63	10	73	8·63	1·37	10·00
3·(1,2) Legno e materie analoghe	710	110	21	2	2	845	8·40	1·30	0·25	0·02	0·02	10·00
3·6 (2-8) Lavorazione del cuoio e delle pelli	530	93	12	3	633	8·31	1·46	0·19	0·05	10·00
3·7 Carta	14	1	1	1	17	8·24	0·59	0·59	0·59	10·00
4·(1,2) Produzione e prime lavorazioni dei metalli	7	2	2	1	12	5·83	1·67	1·67	0·83	10·00
4·(3-5) Successive lavorazioni dei metalli, costruzioni meccaniche e lavorazione dei metalli preziosi	548	53	9	3	2	615	8·91	0·86	0·15	0·05	0·03	10·00
4· Industrie che lavorano e utilizzano i metalli	556	56	11	4	2	629	8·84	0·89	0·17	0·06	0·03	10·00
5·1 Preparazione e lavorazione dei minerali	210	55	12	4	1	282	7·45	1·95	0·43	0·14	0·04	10·00
6·1 Seta	1	2	3
6·2 Cotone	1	2	..	2	5
6·(1-8, ω 1) Lavorazione delle fibre tessili	42	15	4	2	..	1	1	65	6·46	2·31	0·62	0·31	..	0·15	0·15	10·00
7· Industrie chimiche	93	31	22	20	9	2	..	1	..	178	5·22	1·74	1·24	1·12	0·51	0·11	..	0·06	..	10·00
8·1 Industrie poligrafiche	36	16	4	1	57	6·32	2·81	0·70	0·18	10·00
8·2 Produzione e distribuzione di forza motrice, luce, ecc.	8	2	4	1	..	1	16	5·00	1·25	2·50	0·63	..	0·63	10·00
2 — ω INDUSTRIE IN COMPLESSO	3 054	618	130	54	29	17	1	1	..	3 904	7·82	1·58	0·33	0·14	0·07	0·04	0·00	0·00	..	10·00

Segue TAVOLA XXIII*. — LE IMPRESE APPARTENENTI ALLE DIVERSE INDUSTRIE, RILEVATE NELLE DIVERSE CIRCOSCRIZIONI, SONO DISTRIBUITE SECONDO IL NUMERO DELLE PERSONE OCCUPATE.

B. — Nelle provincie.

INDUSTRIE	NUMERO DELLE IMPRESE CENSITE																			
	che occupano									in complesso	che occupano									in complesso
	da 0 a 5	da 6 a 10	da 11 a 25	da 26 a 50	da 51 a 100	da 101 a 250	da 251 a 500	da 501 a 1 000	oltre 1 000		da 0 a 5	da 6 a 10	da 11 a 25	da 26 a 50	da 51 a 100	da 101 a 250	da 251 a 500	da 501 a 1 000	oltre 1 000	
	persone									persone										
Numeri assoluti									Numeri relativi											

PROVINCIA DI GIRGENTI.

2·1 Miniere	36	17	5	2	..	1	2	63	5·71	2·70	0·79	0·32	..	0·16	0·32	10·00
2·2 Cave	54	12	1	1	68	7·94	1·76	0·15	0·15	10·00
3·(1,2) Legno e materie analoghe	344	12	2	358	9·61	0·34	0·06	10·00
3·6 (2-8) Lavorazione del cuoio e delle pelli	430	41	471	9·13	0·87	10·00
3·7 Carta	—	—	—	—	—	—	—	—	—	—	—	—	—	—	—	—	—	—	—	—
4·(1,2) Produzione e prime lavorazioni dei metalli	1	1
4·(3-5) Successive lavorazioni dei metalli, costruzioni meccaniche e lavorazione dei metalli preziosi	283	3	2	288	9·83	0·10	0·07	10·00
4· Industrie che lavorano e utilizzano i metalli	287	3	2	292	9·83	0·10	0·07	10·00
5·1 Preparazione e lavorazione dei minerali	162	26	2	..	1	191	8·48	1·36	0·10	..	0·05	10·00
6·1 Seta	—	—	—	—	—	—	—	—	—	—	—	—	—	—	—	—	—	—	—	—
6·2 Cotone	—	—	—	—	—	—	—	—	—	—	—	—	—	—	—	—	—	—	—	—
6·(1-8, ω1) Lavorazione delle fibre tessili	12	12	10·00	10·00
7· Industrie chimiche	47	7	1	2	..	1	58	8·10	1·21	0·17	0·34	..	0·17	10·00
8·1 Industrie poligrafiche	11	..	3	14	7·86	..	2·14	10·00
8·2 Produzione e distribuzione di forza motrice, luce, ecc.	1	..	1	1	3
2 — ω INDUSTRIE IN COMPLESSO	2 096	214	57	29	16	9	6	..	1	2 428	8·63	0·88	0·23	0·12	0·07	0·04	0·02	..	0·00	10·00

PROVINCIA DI MESSINA.

2·1 Miniere	—	—	—	—	—	—	—	—	—	—	—	—	—	—	—	—	—	—	—	—
2·2 Cave	90	18	22	2	132	6·82	1·36	1·67	0·15	10·00
3·(1,2) Legno e materie analoghe	306	30	6	1	1	344	8·90	0·87	0·17	0·03	0·03	10·00
3·6 (2-8) Lavorazione del cuoio e delle pelli	302	42	8	1	353	8·56	1·19	0·25	0·03	10·00
3·7 Carta	4	4
4·(1,2) Produzione e prime lavorazioni dei metalli	2	1	3
4·(3-5) Successive lavorazioni dei metalli, costruzioni meccaniche e lavorazione dei metalli preziosi	269	12	4	2	2	289	9·31	0·42	0·14	0·07	0·07	10·00
4· Industrie che lavorano e utilizzano i metalli	276	12	4	1	..	2	2	297	9·29	0·40	0·13	0·03	..	0·07	0·07	10·00
5·1 Preparazione e lavorazione dei metalli	79	62	21	4	2	168	4·70	3·69	1·25	0·24	0·12	10·00
6·1 Seta	1	1	3	1	1	7
6·2 Cotone	1	1
6·(1-8, ω1) Lavorazione delle fibre tessili	4	2	1	4	3	1	15	2·67	1·33	0·67	2·67	2·00	0·67	10·00
7· Industrie chimiche	31	33	16	10	6	1	97	3·20	3·40	1·65	1·03	0·62	0·10	10·00
8·1 Industrie poligrafiche	5	6	1	1	13	3·85	4·62	0·77	0·77	10·00
8·2 Produzione e distribuzione di forza motrice, luce, ecc.	8	1	..	1	10	..	8·00	1·00	..	1·00	10·00
2 — ω INDUSTRIE IN COMPLESSO	1 562	354	95	33	20	5	2	2 071	7·54	1·71	0·46	0·16	0·10	0·02	0·01	10·00

Segue TAVOLA XXIII*. — LE IMPRESE APPARTENENTI ALLE DIVERSE INDUSTRIE, RILEVATE NELLE DIVERSE CIRCOSCRIZIONI, SONO DISTRIBUITE SECONDO IL NUMERO DELLE PERSONE OCCUPATE.

B. — Nelle provincie.

INDUSTRIE	NUMERO DELLE IMPRESE CENSITE																			
	che occupano									in complesso	che occupano									in complesso
	da 0 a 5	da 6 a 10	da 11 a 25	da 26 a 50	da 51 a 100	da 101 a 250	da 251 a 500	da 501 a 1 000	oltre 1 000		da 0 a 5	da 6 a 10	da 11 a 25	da 26 a 50	da 51 a 100	da 101 a 250	da 251 a 500	da 501 a 1 000	oltre 1 000	
	persone									persone										
Numeri assoluti									Numeri relativi											

PROVINCIA DI PALERMO.

2·1 Miniere	2	1	2	5	
2·2 Cave	31	6	2	4	43	7·21	1·40	0·47	0·98	10·00	
3·(1,2) Legno e materie analoghe	636	133	10	1	1	1	1	1	..	784	8·11	1·70	0·13	0·01	0·01	0·01	0·01	0·01	0·01	..	10·00
3·6 (2-8) Lavorazione del cuoio e delle pelli	535	79	6	4	1	628	8·56	1·26	0·10	0·06	0·02	10·00
3·7 Carta	13	6	1	20	6·50	3·00	0·50	10·00
4·(1,2) Produzione e prime lavorazioni dei metalli	8	9	2	1	15	2·00	5·99	1·34	0·67	10·00
4·(3-5) Successive lavorazioni dei metalli, costruzioni meccaniche e lavorazione dei metalli preziosi	639	89	16	5	3	1	..	1	..	754	8·48	1·18	0·21	0·07	0·04	0·01	..	0·01	10·00
4· Industrie che lavorano e utilizzano i metalli	645	98	18	5	3	1	2	1	..	773	8·36	1·27	0·23	0·06	0·04	0·01	0·02	0·01	10·00
5·1 Preparazione e lavorazione dei minerali	157	46	5	3	4	..	2	217	7·24	2·12	0·23	0·14	0·18	..	0·09	10·00
6·1 Seta	1	1
6·2 Cotone	—	—	—	—	—	—	—	—	—	—	—	—	—	—	—	—	—	—	—	—	—
6·(1-3, o 1) Lavorazione delle fibre tessili	12	7	1	3	1	24	5·01	2·92	0·41	1·25	0·41	10·00
7· Industrie chimiche	61	25	15	2	2	1	..	106	5·76	2·37	1·42	0·18	0·18	0·09	10·00
8·1 Industrie poligrafiche	27	26	13	4	1	71	3·79	3·68	1·83	0·56	0·14	10·00
8·2 Produzione e distribuzione di forza motrice, luce, ecc.	12	4	2	1	2	1	1	23	5·16	1·76	0·88	0·44	0·88	0·44	0·44	10·00
2 — ω INDUSTRIE IN COMPLESSO	3 054	689	135	51	25	7	7	3	..	3 971	7·69	1·74	0·34	0·13	0·06	0·02	0·02	0·01	10·00

PROVINCIA DI SIRACUSA.

2·1 Miniere	1	1	..	5	7
2·2 Cave	42	15	3	60	7·00	2·51	0·49	10·00
3·(1,2) Legno e materie analoghe	495	35	4	1	3	538	9·20	0·65	0·07	0·02	0·06	10·00
3·6 (2-8) Lavorazione del cuoio e delle pelli	534	31	3	1	569	9·38	0·55	0·05	0·02	10·00
3·7 Carta	6	6
4·(1,2) Produzione e prime lavorazioni dei metalli	—	—	—	—	—	—	—	—	—	—	—	—	—	—	—	—	—	—	—	—	—
4·(3-5) Successive lavorazioni dei metalli, costruzioni meccaniche e lavorazione dei metalli preziosi	323	7	1	331	9·76	0·21	0·03	10·00
4· Industrie che lavorano e utilizzano i metalli	366	10	1	377	9·71	0·26	0·03	10·00
5·1 Preparazione e lavorazione dei minerali	77	14	6	..	1	1	99	7·78	1·41	0·61	..	0·10	0·10	10·00
6·1 Seta	—	—	—	—	—	—	—	—	—	—	—	—	—	—	—	—	—	—	—	—	—
6·2 Cotone	1	1
6·(1-3, o 1) Lavorazione delle fibre tessili	28	1	..	1	30	9·34	0·33	..	0·33	10·00
7· Industrie chimiche	47	3	6	3	1	60	7·84	0·50	1·00	0·50	0·16	10·00
8·1 Industrie poligrafiche	19	6	25	7·61	2·39	10·00
8·2 Produzione e distribuzione di forza motrice, luce, ecc.	3	3	6
2 — ω INDUSTRIE IN COMPLESSO	2 271	273	49	16	8	7	2 624	8·65	1·04	0·19	0·06	0·03	0·03	10·00

Segue TAVOLA XXIII*. — LE IMPRESE APPARTENENTI ALLE DIVERSE INDUSTRIE, RILEVATE NELLE DIVERSE CIRCOSCRIZIONI, SONO DISTRIBUITE SECONDO IL NUMERO DELLE PERSONE OCCUPATE.

B. — Nelle provincie.

INDUSTRIE	NUMERO DELLE IMPRESE CENSITE																			
	che occupano									in complesso	che occupano									in complesso
	da 0 a 5	da 6 a 10	da 11 a 25	da 26 a 50	da 51 a 100	da 101 a 250	da 251 a 500	da 501 a 1 000	oltre 1 000		da 0 a 5	da 6 a 10	da 11 a 25	da 26 a 50	da 51 a 100	da 101 a 250	da 251 a 500	da 501 a 1 000	oltre 1 000	
	persone									persone										
Numeri assoluti									Numeri relativi											

PROVINCIA DI TRAPANI.

2-1 Miniere	—	—	—	—	—	—	—	—	—	—	—	—	—	—	—	—	—	—	—	—	—
2-2 Cave	36	1	37	9-73	0-27	10-00
3-(1,2) Legno e materie analoghe	603	39	11	1	654	9-22	0-60	0-17	0-01	10-00
3-6 (2-8) Lavorazione del cuoio e delle pelli	579	26	3	2	610	9-49	0-43	0-05	0-03	10-00
3-7 Carta	14	1	15	9-33	0-67	10-00
4-(1,2) Produzione e prime lavorazioni dei metalli	1	1	2
4-(3-5) Successive lavorazioni dei metalli, costruzioni meccaniche e lavorazione dei metalli preziosi	398	20	1	419	9-50	0-48	0-02	10-00
4- Industrie che lavorano e utilizzano i metalli	481	22	1	454	9-50	0-48	0-02	10-00
5-1 Preparazione e lavorazione dei metalli	78	18	9	1	106	7-36	1-69	0-85	0-10	10-00
6-1 Seta	1	1
6-2 Cotone	1	1
6-(1-8, ω1) Lavorazione delle fibre tessili	81	8	89	9-11	0-89	10-00
7- Industrie chimiche	44	8	8	3	1	2	66	6-67	1-21	1-21	0-45	0-15	0-31	10-00
8-1 Industrie poligrafiche	16	4	1	21	7-62	1-90	0-48	10-00
8-2 Produzione e distribuzione di forza motrice, luce, ecc.	2	4	6
2 — ω INDUSTRIE IN COMPLESSO	2 508	259	66	29	4	8	..	1	..	2 875	8-72	0-90	0-23	0-10	0-01	0-03	..	0-00	10-00

PROVINCIA DI CAGLIARI.

2-1 Miniere	9	11	17	12	14	7	2	4	76	..	1-18	1-45	2-24	1-58	1-84	0-92	0-26	0-53	..	10-00
2-2 Cave	11	1	..	1	13	8-46	0-77	..	0-77	10-00
3-(1,2) Legno e materie analoghe	439	30	10	1	1	481	9-13	0-62	0-21	0-02	0-02	10-00
3-6 (2-8) Lavorazione del cuoio e delle pelli	360	22	14	396	9-09	0-56	0-35	10-00
3-7 Carta	1	1	2
4-(1,2) Produzione e prime lavorazioni dei metalli	2	1	1	1	5
4-(3-5) Successive lavorazioni dei metalli, costruzioni meccaniche e lavorazione dei metalli preziosi	336	16	5	2	1	2	362	9-28	0-44	0-14	0-06	0-02	0-06	10-00
4- Industrie che lavorano e utilizzano i metalli	340	18	6	2	1	3	370	9-19	0-49	0-16	0-05	0-03	0-08	10-00
5-1 Preparazione e lavorazione dei minerali	61	14	13	7	4	99	6-16	1-41	1-31	0-71	0-41	10-00
6-1 Seta	—	—	—	—	—	—	—	—	—	—	—	—	—	—	—	—	—	—	—	—	—
6-2 Cotone	1	1
6-(1-8, ω1) Lavorazione delle fibre tessili	1	1	2
7- Industrie chimiche	49	13	6	1	1	..	70	7-00	1-86	0-86	0-14	0-14	10-00
8-1 Industrie poligrafiche	6	2	6	1	15	4-00	1-33	4-00	0-67	10-00
8-2 Produzione e distribuzione di forza motrice, luce, ecc.	2	2	1	..	1	6
2 — ω INDUSTRIE IN COMPLESSO	1 714	199	125	40	23	18	8	4	4	2 135	8-03	0-93	0-59	0-19	0-11	0-08	0-04	0-02	0-02	..	10-00

Segue TAVOLA XXIII*. — LE IMPRESE APPARTENENTI ALLE DIVERSE INDUSTRIE, RILEVATE NELLE DIVERSE CIRCOSCRIZIONI, SONO DISTRIBUITE SECONDO IL NUMERO DELLE PERSONE OCCUPATE.

B. — Nelle provincie.

INDUSTRIE	NUMERO DELLE IMPRESE CENSITE																	
	che occupano									in complesso	che occupano							in complesso
	da 0 a 5	da 6 a 10	da 11 a 25	da 26 a 50	da 51 a 100	da 101 a 250	da 251 a 500	da 501 a 1 000	oltre 1 000		da 0 a 5	da 6 a 10	da 11 a 25	da 26 a 50	da 51 a 100	da 101 a 250	da 251 a 500	
	persone									persone								
Numeri assoluti									Numeri relativi									

PROVINCIA DI SASSARI.

2·1 Miniere	1	2	1	..	1	1	6
2·2 Cave	2	2	3	1	8
3·(1,2) Legno e materie analoghe	376	35	10	1	..	2	424	8·87	0·82	0·24	0·02	..	0·05	10·00
3·6 (2-8) Lavorazione del cuoio e delle pelli	304	35	3	..	1	1	314	8·84	1·02	0·08	..	0·03	0·03	10·00
3·7 Carta	1	1
4·(1,2) Produzione e prime lavorazioni dei metalli	—	—	—	—	—	—	—	—	—	—	—	—	—	—	—	—	—	—	—
4·(3-5) Successive lavorazioni dei metalli, costruzioni meccaniche e lavorazione dei metalli preziosi	331	12	5	..	1	2	351	9·43	0·34	0·14	..	0·03	0·06	10·00
4· Industrie che lavorano e utilizzano i metalli	342	12	5	..	1	2	362	9·44	0·33	0·14	..	0·03	0·06	10·00
5·1 Preparazione e lavorazione dei minerali	39	6	3	48	8·13	1·25	0·62	10·00
6·1 Seta	—	—	—	—	—	—	—	—	—	—	—	—	—	—	—	—	—	—	—
6·2 Cotone	—	—	—	—	—	—	—	—	—	—	—	—	—	—	—	—	—	—	—
6·(1-8, ω1) Lavorazione delle fibre tessili	1	1
7· Industrie chimiche	43	3	1	47	9·15	0·64	0·21	10·00
8·1 Industrie poligrafiche	4	1	2	7
8·2 Produzione e distribuzione di forza motrice, luce, ecc.	5	1	..	1	1	8
2 — ω INDUSTRIE IN COMPLESSO	1 589	200	66	11	5	8	1	..	1 880	8·45	1·06	0·35	0·06	0·03	0·04	0·01	10·00

Segue TAVOLA XXIII*. — LE IMPRESE APPARTENENTI ALLE DIVERSE INDUSTRIE, RILEVATE NELLE DIVERSE CIRCOSCRIZIONI, SONO DISTRIBUITE SECONDO IL NUMERO DELLE PERSONE OCCUPATE.

C. — Nei compartimenti e nel Regno.

INDUSTRIE	NUMERO DELLE IMPRESE CENSITE																		
	che occupano									in complesso	che occupano								
	da 0 a 5	da 6 a 10	da 11 a 25	da 26 a 50	da 51 a 100	da 101 a 250	da 251 a 500	da 501 a 1 000	oltre 1 000		da 0 a 5	da 6 a 10	da 11 a 25	da 26 a 50	da 51 a 100	da 101 a 250	da 251 a 500	da 501 a 1 000	oltre 1 000
	persone										persone								
	Numeri assoluti									Numeri relativi									

PIEMONTE.

2·1 Miniere	13	7	8	6	4	4	1	1	..	44	2·95	1·60	1·82	1·37	0·91	0·91	0·22	0·22	..	10·00
2·2 Cave	335	88	59	30	11	5	528	6·34	1·67	1·12	0·57	0·21	0·09	10·00
3·(1,2) Legno e materie analoghe	4 184	716	245	62	22	4	1	5 184	7·98	1·38	0·47	0·12	0·04	0·01	0·00	10·00
3·6 (2-8) Lavorazione del cuoio e delle pelli	1 799	218	70	30	19	12	2	2 150	8·37	1·01	0·33	0·14	0·09	0·06	0·00	10·00
3·7 Carta	91	36	40	21	10	8	3	1	1	211	4·31	1·71	1·89	1·00	0·47	0·38	0·14	0·05	0·05	10·00
4·(1,2) Produzione e prime lavorazioni dei metalli	126	34	20	11	10	8	3	212	5·94	1·61	0·94	0·52	0·47	0·38	0·14	10·00
4·(3-5) Successive lavorazioni dei metalli, costruzioni meccaniche e lavorazione dei metalli preziosi	3 236	455	252	112	62	35	16	6	4	4 158	7·78	1·05	0·61	0·27	0·15	0·08	0·04	0·01	0·01	10·00
4· Industrie che lavorano e utilizzano i metalli	3 422	495	299	195	80	55	26	9	4	4 525	7·56	1·09	0·66	0·30	0·18	0·12	0·06	0·02	0·01	10·00
5·1 Preparazione e lavorazione dei minerali	569	173	223	198	83	34	6	1 286	4·43	1·35	1·73	1·54	0·64	0·26	0·05	10·00
6·1 Seta	16	8	12	17	32	66	14	3	..	168	0·96	0·48	0·71	1·00	1·91	3·93	0·83	0·18	..	10·00
6·2 Cotone	27	15	18	26	20	37	29	10	2	184	1·48	0·82	0·98	1·41	1·08	2·00	1·58	0·54	0·11	10·00
6·(1-8, ω 1) Lavorazione delle fibre tessili	310	103	100	125	124	194	68	32	12	1 068	2·90	0·96	0·94	1·17	1·16	1·82	0·64	0·30	0·11	10·00
7· Industrie chimiche	280	124	71	28	30	11	3	1	2	550	5·08	2·25	1·99	0·51	0·54	0·21	0·06	0·02	0·04	10·00
8·1 Industrie poligrafiche	155	93	78	26	6	9	1	368	4·21	2·53	2·12	0·71	0·16	0·24	0·08	10·00
8·2 Produzione e distribuzione di forza motrice, luce, ecc.	252	49	32	20	9	2	2	1	..	367	6·86	1·33	0·86	0·55	0·25	0·06	0·06	0·03	..	10·00
2 — ω INDUSTRIE IN COMPLESSO	18 910	3 667	1 783	898	494	389	124	47	20	26 332	7·18	1·39	0·68	0·34	0·19	0·15	0·05	0·02	0·01	10·00

LIGURIA.

2·1 Miniere	3	1	1	1	1	1	1	9
2·2 Cave	109	39	17	6	171	6·37	2·29	0·99	0·35	10·00
3·(1,2) Legno e materie analoghe	1 703	225	90	25	10	3	2 056	8·29	1·09	0·44	0·12	0·05	0·01	10·00
3·6 (2-8) Lavorazione del cuoio e delle pelli	1 182	97	31	12	9	3	1 384	8·86	0·73	0·23	0·09	0·07	0·02	10·00
3·7 Carta	66	38	19	9	2	134	4·92	2·84	1·42	0·67	0·15	10·00
4·(1,2) Produzione e prime lavorazioni dei metalli	28	12	14	7	2	9	3	2	3	80	3·49	1·50	1·76	0·88	0·25	1·13	0·37	0·25	0·37	10·00
4·(3-5) Successive lavorazioni dei metalli, costruzioni meccaniche e lavorazione dei metalli preziosi	1 280	183	92	37	20	14	14	6	4	1 600	7·69	1·14	0·58	0·23	0·13	0·08	0·08	0·04	0·03	10·00
4· Industrie che lavorano e utilizzano i metalli	1 270	201	112	49	25	30	19	8	9	1 723	7·38	1·17	0·65	0·28	0·14	0·17	0·11	0·05	0·05	10·00
5·1 Preparazione e lavorazione dei minerali	287	93	57	16	11	9	3	1	..	477	6·02	1·95	1·19	0·34	0·23	0·19	0·06	0·02	..	10·00
6·1 Seta	1	1	..	1	3
6·2 Cotone	7	3	6	9	4	10	5	3	..	47	1·48	0·64	1·28	1·92	0·86	2·12	1·06	0·64	..	10·00
6·(1-8, ω 1) Lavorazione delle fibre tessili	69	20	24	20	14	18	9	4	1	179	3·85	1·11	1·34	1·11	0·78	1·02	0·51	0·22	0·06	10·00
7· Industrie chimiche	265	39	24	19	13	4	2	1	1	368	7·19	1·05	0·65	0·52	0·35	0·12	0·06	0·03	0·03	10·00
8·1 Industrie poligrafiche	112	43	38	7	3	3	201	5·57	2·14	1·64	0·35	0·15	0·15	10·00
8·2 Produzione e distribuzione di forza motrice, luce, ecc.	49	17	18	9	8	4	1	106	4·61	1·60	1·70	0·85	0·76	0·38	0·10	10·00
2 — ω INDUSTRIE IN COMPLESSO	8 633	1 459	723	314	157	105	38	16	11	11 456	7·55	1·27	0·63	0·27	0·14	0·09	0·03	0·01	0·01	10·00

Segue TAVOLA XXIII*. — LE IMPRESE APPARTENENTI ALLE DIVERSE INDUSTRIE, RILEVATE NELLE DIVERSE CIRCOSCRIZIONI, SONO DISTRIBUITE SECONDO IL NUMERO DELLE PERSONE OCCUPATE.

C. — Nei compartimenti e nel Regno.

INDUSTRIE	NUMERO DELLE IMPRESE CENSITE																			
	che occupano									in complesso	che occupano									in complesso
	da 0 a 5	da 6 a 10	da 11 a 25	da 26 a 50	da 51 a 100	da 101 a 250	da 251 a 500	da 501 a 1 000	oltre 1 000		da 0 a 5	da 6 a 10	da 11 a 25	da 26 a 50	da 51 a 100	da 101 a 250	da 251 a 500	da 501 a 1 000	oltre 1 000	
	persone									persone										
	Numeri assoluti									Numeri relativi										

LOMBARDIA.

2·1 Minerie	5	2	6	3	6	1	..	1	..	24	2·08	0·83	2·50	1·25	2·50	0·42	..	0·42	..	10·00
2·2 Cave	159	91	50	26	10	3	339	4·69	2·68	1·47	0·77	0·29	0·09	10·00
3·(1,2) Legno e materie analoghe	6 246	1 059	348	111	33	21	3	1	..	7 822	8·00	1·35	0·44	0·14	0·04	0·03	0·00	0·00	..	10·00
3·6(2-8) Lavorazione del cuoio e delle pelli	2 550	389	132	67	32	14	5	3 189	8·00	1·22	0·41	0·21	0·10	0·04	0·02	10·00
3·7 Carta	127	96	95	49	27	13	2	3	..	412	3·08	2·33	2·31	1·19	0·66	0·32	0·05	0·07	..	10·00
4·(1,2) Produzione e prime lavorazioni dei metalli	154	101	67	20	19	7	5	5	..	378	4·07	2·67	1·77	0·53	0·50	0·19	0·13	0·13	..	10·00
4·(3-5) Successive lavorazioni dei metalli, costruzioni meccaniche e lavorazione dei metalli preziosi	4 948	849	459	215	106	67	23	10	5	6 682	7·41	1·27	0·69	0·32	0·16	0·10	0·03	0·02	0·00	10·00
4· Industrie che lavorano e utilizzano i metalli	5 193	986	565	267	148	92	36	20	5	7 312	7·10	1·35	0·77	0·37	0·20	0·13	0·05	0·03	0·00	10·00
5·1 Preparazione e lavorazione dei metalli	561	316	241	261	106	50	11	2	..	1 548	3·63	2·04	1·56	1·69	0·68	0·32	0·07	0·01	..	10·00
6·1 Seta	77	51	188	239	322	326	65	15	1	1 284	0·60	0·40	1·46	1·86	2·51	2·54	0·51	0·12	0·00	10·00
6·2 Cotone	45	59	79	63	81	96	75	25	1	524	0·85	1·12	1·51	1·21	1·55	1·83	1·43	0·48	0·02	10·00
6·(1-8, ω1) Lavorazione delle fibre tessili	313	222	387	414	487	506	184	66	15	2 594	1·21	0·86	1·49	1·60	1·88	1·95	0·71	0·25	0·05	10·00
7· Industrie chimiche	481	169	79	48	23	17	4	2	3	776	5·55	2·17	1·02	0·62	0·29	0·22	0·06	0·03	0·04	10·00
8·1 Industrie poligrafiche	291	170	130	70	20	14	2	2	..	699	4·16	2·43	1·86	0·99	0·29	0·21	0·03	0·03	..	10·00
8·2 Produzione e distribuzione di forza motrice, luce, ecc.	224	71	44	17	15	4	2	..	2	379	5·91	1·88	1·16	0·45	0·40	1·10	0·05	..	0·05	10·00
2 — ω INDUSTRIE IN COMPLESSO	28 310	5 692	2 863	1 749	1 160	851	272	104	26	41 027	6·90	1·39	0·70	0·43	0·28	0·20	0·07	0·03	0·00	10·00

VENETO.

2·1 Minerie	3	2	3	2	..	1	11	2·72	1·82	2·73	1·82	..	0·91	10·00
2·2 Cave	162	44	24	10	2	2	244	6·64	1·80	0·99	0·41	0·08	0·08	10·00
3·(1,2) Legno e materie analoghe	3 801	531	166	68	27	10	..	1	..	4 604	8·26	1·15	0·36	0·15	0·06	0·02	..	0·00	..	10·00
3·6(2-8) Lavorazione del cuoio e delle pelli	1 608	152	35	7	4	3	1	1 810	8·88	0·84	0·19	0·04	0·02	0·02	0·01	10·00
3·7 Carta	49	20	21	9	7	4	2	1	..	113	4·33	1·77	1·86	0·79	0·62	0·36	0·18	0·09	..	10·00
4·(1,2) Produzione e prime lavorazioni dei metalli	76	20	5	2	4	..	1	108	7·04	1·86	0·47	0·18	0·36	..	0·09	10·00
4·(3-5) Successive lavorazioni dei metalli, costruzioni meccaniche e lavorazione dei metalli preziosi	3 006	341	119	52	24	17	4	..	2	3 565	8·43	0·96	0·33	0·15	0·07	0·05	0·01	..	0·00	10·00
4· Industrie che lavorano e utilizzano i metalli	3 257	398	138	67	35	21	6	..	2	3 924	8·30	1·01	0·85	0·17	0·09	0·05	0·02	..	0·01	10·00
5·1 Preparazione e lavorazione dei minerali	418	186	109	100	99	38	5	1	..	956	4·36	1·95	1·14	1·05	1·04	0·40	0·05	0·01	..	10·00
6·1 Seta	14	9	15	23	64	80	9	2	1	217	0·64	0·41	0·69	1·06	2·95	3·69	0·41	0·10	0·05	10·00
6·2 Cotone	13	8	5	6	3	6	8	5	1	55	2·36	1·45	0·91	1·10	0·55	1·10	1·45	0·91	0·17	10·00
6·(1-8, ω1) Lavorazione delle fibre tessili	275	57	47	42	75	100	27	13	7	643	4·27	0·88	0·72	0·66	1·17	1·56	0·42	0·21	0·11	10·00
7· Industrie chimiche	372	80	34	23	18	11	3	1	1	543	6·85	1·47	0·63	0·42	0·33	0·20	0·06	0·02	0·02	10·00
8·1 Industrie poligrafiche	128	59	46	17	9	259	4·93	2·28	1·78	0·96	0·35	10·00
8·2 Produzione e distribuzione di forza motrice, luce, ecc.	191	38	17	8	5	4	263	7·26	1·45	0·65	0·30	0·19	0·15	10·00
2 — ω INDUSTRIE IN COMPLESSO	16 347	2 568	898	466	327	221	49	17	11	20 904	7·82	1·23	0·43	0·22	0·16	0·11	0·02	0·01	0·00	10·00

Segue TAVOLA XXIII*. — LE IMPRESE APPARTENENTI ALLE DIVERSE INDUSTRIE, RILEVATE NELLE DIVERSE CIRCOSCRIZIONI, SONO DISTRIBUITE SECONDO IL NUMERO DELLE PERSONE OCCUPATE.

C. — Nei compartimenti e nel Regno.

INDUSTRIE	NUMERO DELLE IMPRESE CENSITE																			
	che occupano									in complesso	che occupano									in complesso
	da 0 a 5	da 6 a 10	da 11 a 25	da 26 a 50	da 51 a 100	da 101 a 250	da 251 a 500	da 501 a 1 000	oltre 1 000		da 0 a 5	da 6 a 10	da 11 a 25	da 26 a 50	da 51 a 100	da 101 a 250	da 251 a 500	da 501 a 1 000	oltre 1 000	
	persone									persone										
Numeri assoluti									Numeri relativi											

EMILIA.

2-1 Miniere	2	4	2	1	..	1	10	..	2-00	4-00	2-00	1-00	..	1-00	10-00
2-2 Cave.	11	10	2	3	1	1	28	3-98	3-57	0-71	1-07	0-36	0-36	10-00
3- (1,2) Legno e materie analoghe	3 638	364	113	43	10	6	3	4 177	8-71	0-87	0-27	0-10	0-02	0-01	0-01	10-00
3-6 (2-8) Lavorazione del cuoio e delle pelli	1 508	186	32	14	4	1	1	1 746	8-64	1-07	0-18	0-08	0-02	0-01	0-01	10-00
3-7 Carta	48	17	15	9	8	1	98	4-90	1-73	1-53	0-92	0-82	0-10	10-00
4- (1,2) Produzione e prime lavorazioni dei metalli	10	6	8	4	1	1	30	3-33	2-00	2-67	1-33	0-33	0-33	10-00
4- (3-5) Successive lavorazioni dei metalli, costruzioni meccaniche e lavorazione dei metalli preziosi	3 396	369	129	38	15	8	5	1	1	3 962	8-57	0-98	0-33	0-10	0-04	0-02	0-01	0-00	0-00	10-00
4- Industrie che lavorano e utilizzano i metalli	3 481	388	139	47	17	16	6	1	1	4 096	8-50	0-95	0-34	0-11	0-04	0-04	0-01	0-00	0-00	10-00
5-1 Preparazione e lavorazione dei minerali	391	111	74	107	112	21	1	817	4-79	1-36	0-91	1-31	1-37	0-26	0-01	10-00
6-1 Seta	11	10	8	10	5	7	1	52	2-12	1-92	1-54	1-92	0-96	1-35	0-19	10-00
6-2 Cotone	10	7	..	1	2	20	5-00	3-50	..	0-50	1-00	10-00
6- (1-8, o 1) Lavorazione delle fibre tessili	197	70	28	30	14	15	6	2	..	362	5-44	1-98	0-77	0-83	0-39	0-41	0-17	0-06	..	10-00
7- Industrie chimiche	224	53	35	24	14	15	4	2	1	372	6-03	1-42	0-94	0-65	0-38	0-40	0-11	0-05	0-03	10-00
8-1 Industrie poligrafiche	119	55	46	23	3	2	248	4-80	2-22	1-86	0-93	0-12	0-08	10-00
8-2 Produzione e distribuzione di forza motrice, luce, ecc.	90	28	10	7	5	3	143	6-29	1-96	0-70	0-49	0-35	0-21	10-00
2 — o) INDUSTRIE IN COMPLESSO	16 270	2 284	903	467	241	108	32	9	3	20 317	8-01	1-12	0-44	0-23	0-12	0-05	0-02	0-00	0-00	10-00

TOSCANA.

2-1 Miniere	2	3	7	7	8	7	3	3	1	41	0-49	0-73	1-71	1-71	1-95	1-71	0-73	0-73	0-24	10-00
2-2 Cave.	215	143	74	31	9	4	1	477	4-51	3-00	1-55	0-65	0-19	0-08	0-02	10-00
3- (1,2) Legno e materie analoghe	3 659	449	152	53	23	8	3	4 347	8-42	1-03	0-35	0-12	0-05	0-02	0-01	10-00
3-6 (2-8) Lavorazione del cuoio e delle pelli	2 549	206	69	16	4	2 844	8-96	0-72	0-24	0-06	0-01	10-00
3-7 Carta	118	69	64	14	3	1	1	270	4-37	2-56	2-37	0-52	0-11	0-04	0-04	10-00
4- (1,2) Produzione e prime lavorazioni dei metalli	47	11	22	4	4	7	3	..	2	100	4-70	1-10	2-20	0-40	0-40	0-70	0-30	..	0-20	10-00
4- (3-5) Successive lavorazioni dei metalli, costruzioni meccaniche e lavorazione dei metalli preziosi	2 902	306	106	31	20	8	6	2	2	3 383	8-58	0-90	0-31	0-09	0-06	0-02	0-02	0-01	0-01	10-00
4- Industrie che lavorano e utilizzano i metalli	3 048	328	137	43	29	17	11	2	5	3 620	8-42	0-91	0-38	0-12	0-08	0-05	0-03	0-01	0-01	10-00
5-1 Preparazione e lavorazione dei minerali	1 010	393	221	119	53	24	8	2	1	1 831	5-52	2-15	1-21	0-65	0-29	0-13	0-04	0-01	0-01	10-00
6-1 Seta	6	5	21	23	20	9	84	0-71	0-60	2-50	2-74	2-38	1-07	10-00
6-2 Cotone	28	14	13	12	2	3	3	1	..	76	3-68	1-84	1-71	1-58	0-26	0-39	0-39	0-13	..	10-00
6- (1-8, o 1) Lavorazione delle fibre tessili	248	86	103	64	39	25	9	4	2	580	4-28	1-48	1-78	1-10	0-67	0-43	0-15	0-07	0-03	10-00
7- Industrie chimiche	292	86	44	28	19	11	1	2	1	484	6-03	1-78	0-91	0-58	0-39	0-23	0-02	0-04	0-02	10-00
8-1 Industrie poligrafiche	197	88	50	32	7	1	1	376	5-24	2-34	1-33	0-85	0-19	0-03	0-03	10-00
8-2 Produzione e distribuzione di forza motrice, luce, ecc.	95	32	18	9	4	4	1	163	5-83	1-96	1-10	0-55	0-25	0-25	0-06	10-00
2 — o) INDUSTRIE IN COMPLESSO	17 232	2 987	1 323	531	250	126	46	17	10	22 522	7-65	1-33	0-59	0-24	0-11	0-06	0-02	0-01	0-00	10-00

Segue TAVOLA XXIII*. — LE IMPRESE APPARTENENTI ALLE DIVERSE INDUSTRIE, RILEVATE NELLE DIVERSE CIRCOSCRIZIONI, SONO DISTRIBUITE SECONDO IL NUMERO DELLE PERSONE OCCUPATE.

C. — Nei compartimenti e nel Regno.

INDUSTRIE	NUMERO DELLE IMPRESE CENSITE																			
	che occupano									in complesso	che occupano									in complesso
	da 0 a 5	da 6 a 10	da 11 a 25	da 26 a 50	da 51 a 100	da 101 a 250	da 251 a 500	da 501 a 1 000	oltre 1 000		da 0 a 5	da 6 a 10	da 11 a 25	da 26 a 50	da 51 a 100	da 101 a 250	da 251 a 500	da 501 a 1 000	oltre 1 000	
	persone									persone										
Numeri assoluti									Numeri relativi											

MARCHE.

2·1 Mineriere	1	1	
2·2 Cave	21	6	4	2	..	1	34	6·18	1·76	1·18	0·59	..	0·29	
3·(1,2) Legno e materie analoghe	1 329	98	22	9	4	2	1 464	9·08	0·67	0·15	0·06	0·03	0·01	
3·6 (2-8) Lavorazione del cuoio e delle pelli	926	66	24	6	2	1	1 025	9·03	0·64	0·23	0·06	0·02	0·01	
3·7 Carta	11	9	3	1	3	3	1	1	..	32	3·44	2·81	0·94	0·31	0·94	0·31	0·31	
4·(1,2) Produzione e prime lavorazioni dei metalli	4	4	1	1	10	4·00	4·00	1·00	1·00	
4·(3-5) Successive lavorazioni dei metalli, costruzioni meccaniche e lavorazione dei metalli preziosi	1 062	93	17	10	2	..	1	1	..	1 186	8·95	0·78	0·14	0·08	0·02	..	0·01	0·01	..	
4· Industrie che lavorano e utilizzano i metalli	1 103	104	18	11	2	1	1	1	..	1 241	8·89	0·84	0·15	0·09	0·02	0·01	0·01	0·01	..	
5·1 Preparazione e lavorazione dei minerali	361	95	39	49	27	5	576	6·27	1·65	0·68	0·85	0·47	0·09	
6·1 Seta	28	27	4	10	25	14	1	1	..	110	2·55	2·45	0·36	0·91	2·27	1·27	0·09	0·09	..	
6·2 Cotone	13	4	3	3	23	5·65	1·74	1·30	1·30	
6·(1-8, w 1) Lavorazione delle fibre tessili	163	61	22	23	28	14	1	1	..	313	5·21	1·95	0·70	0·74	0·90	0·45	0·03	0·03	..	
7· Industrie chimiche	160	32	7	5	4	4	1	..	1	214	7·48	1·50	0·33	0·23	0·19	0·19	0·05	..	0·05	
8·1 Industrie poligrafiche	74	26	13	3	116	6·38	2·24	1·12	0·26	
8·2 Produzione e distribuzione di forza motrice, luce, ecc.	73	12	11	3	2	1	..	102	7·16	1·18	1·08	0·29	0·20	0·10	..	
2 — w INDUSTRIE IN COMPLESSO	6 286	780	223	147	86	33	8	4	1	7 568	8·31	1·03	0·29	0·19	0·11	0·04	0·01	0·01	0·00	10·00

UMBRIA.

2·1 Mineriere	1	1	1	..	3	
2·2 Cave	28	3	2	33	8·49	0·91	0·61	
3·(1,2) Legno e materie analoghe	662	35	9	2	1	709	9·34	0·49	0·13	0·03	0·01	
3·6 (2-8) Lavorazione del cuoio e delle pelli	729	61	10	1	1	802	9·09	0·76	0·12	0·01	0·01	
3·7 Carta	12	4	3	1	1	21	5·71	1·90	1·43	0·48	0·48	
4·(1,2) Produzione e prime lavorazioni dei metalli	1	3	1	..	5	
4·(3-5) Successive lavorazioni dei metalli, costruzioni meccaniche e lavorazione dei metalli preziosi	719	36	13	6	2	2	..	1	..	779	9·23	0·46	0·17	0·08	0·03	0·03	..	0·01	..	
4· Industrie che lavorano e utilizzano i metalli	746	40	14	6	2	4	..	1	1	814	9·16	0·49	0·17	0·07	0·02	0·05	..	0·01	0·01	
5·1 Preparazione e lavorazione dei minerali	279	43	11	12	11	1	357	7·82	1·20	0·31	0·34	0·31	0·03	
6·1 Seta	3	..	1	4	
6·2 Cotone	2	..	2	1	5	
6·(1-8, w 1) Lavorazione delle fibre tessili	54	7	8	3	3	2	1	1	1	80	6·75	0·88	1·00	0·38	0·38	0·25	0·13	0·13	0·13	
7· Industrie chimiche	59	12	7	6	3	3	3	1	..	94	6·28	1·28	0·74	0·64	0·32	0·32	0·32	0·11	..	
8·1 Industrie poligrafiche	29	13	8	6	3	1	60	4·83	2·17	1·33	1·00	0·50	0·17	
8·2 Produzione e distribuzione di forza motrice, luce, ecc.	17	8	4	2	31	5·48	2·58	1·29	0·65	
2 — w INDUSTRIE IN COMPLESSO	4 001	456	111	56	34	11	5	4	2	4 680	8·55	0·97	0·24	0·12	0·07	0·02	0·01	0·01	0·00	10·00

Segue TAVOLA XXIII*. — LE IMPRESE APPARTENENTI ALLE DIVERSE INDUSTRIE, RILEVATE NELLE DIVERSE CIRCOSCRIZIONI, SONO DISTRIBUITE SECONDO IL NUMERO DELLE PERSONE OCCUPATE.

C. — Nei compartimenti e nel Regno.

INDUSTRIE	NUMERO DELLE IMPRESE CENSITE																			
	che occupano									in complesso	che occupano									in complesso
	da 0 a 5	da 6 a 10	da 11 a 25	da 26 a 50	da 51 a 100	da 101 a 250	da 251 a 500	da 501 a 1 000	oltre 1 000		da 0 a 5	da 6 a 10	da 11 a 25	da 26 a 50	da 51 a 100	da 101 a 250	da 251 a 500	da 501 a 1 000	oltre 1 000	
	persone									persone										
	Numeri assoluti									Numeri relativi										
ROMA.																				
2·1 Miniere	1	1	1	8	
2·2 Cave	59	36	22	5	5	1	128	4·61	2·81	1·72	0·39	0·39	0·08	10·00	
3·(1,2) Legno e materie analoghe	1 590	136	58	27	5	2	1 818	8·75	0·75	0·32	0·15	0·03	0·01	10·00	
3·6 (2-8) Lavorazione del cuoio e delle pelli.	1 466	91	16	4	..	1	1 578	9·29	0·58	0·10	0·03	..	0·01	10·00	
3·7 Carta	53	19	19	15	8	3	117	4·53	1·62	1·62	1·28	0·68	0·26	10·00	
4·(1,2) Produzione e prime lavorazioni dei metalli	20	6	5	5	36	5·56	1·67	1·39	1·39	10·00	
4·(3-5) Successive lavorazioni dei metalli, costruzioni meccaniche e lavorazione dei metalli preziosi	1 538	157	61	27	7	7	2	1 799	8·55	0·87	0·34	0·15	0·04	0·04	0·01	..	10·00	
4· Industrie che lavorano e utilizzano i metalli	1 579	163	68	39	8	8	3	1 868	8·45	0·87	0·36	0·21	0·04	0·04	0·02	..	10·00	
5·1 Preparazione e lavorazione dei minerali	247	65	38	22	15	9	2	398	6·21	1·63	0·95	0·55	0·38	0·23	0·05	..	10·00	
6·1 Seta	2	1	3	
6·2 Cotone	10	2	1	1	2	16	6·25	1·25	0·63	0·65	1·25	10·00	
6·(1-8, ω 1) Lavorazione delle fibre tessili	163	33	12	6	3	217	7·51	1·52	0·55	0·28	0·14	10·00	
7· Industrie chimiche	107	29	16	5	3	1	1	1	..	163	6·56	1·78	0·98	0·31	0·18	0·06	0·06	0·06	10·00	
8·1 Industrie poligrafiche	87	37	41	18	18	12	2	215	4·05	1·72	1·91	0·84	0·84	0·56	0·09	..	10·00	
8·2 Produzione e distribuzione di forza motrice, luce, ecc.	48	9	9	5	3	3	77	6·23	1·17	1·17	0·65	0·39	0·39	10·00	
2 — ω INDUSTRIE IN COMPLESSO	7 942	1 249	501	231	118	69	15	2	..	10 127	7·84	1·23	0·49	0·23	0·12	0·07	0·01	0·00	..	10·00
ABRUZZI E MOLISE.																				
2·1 Miniere	1	..	1	1	2	1	6	
2·2 Cave	65	8	4	2	1	80	8·13	1·00	0·50	0·25	0·13	10·00	
3·(1,2) Legno e materie analoghe	1 332	67	7	4	3	1	1 414	9·42	0·47	0·05	0·03	0·02	0·01	10·00	
3·6 (2-8) Lavorazione del cuoio e delle pelli.	1 450	81	6	..	1	1 538	9·43	0·53	0·04	..	0·01	10·00	
3·7 Carta	16	..	2	1	19	8·42	..	1·05	0·53	10·00	
4·(1,2) Produzione e prime lavorazioni dei metalli	8	1	1	10	8·00	1·00	1·00	10·00	
4·(3-5) Successive lavorazioni dei metalli, costruzioni meccaniche e lavorazione dei metalli preziosi	1 429	34	11	2	1	1 477	9·68	0·23	0·07	0·01	0·01	10·00	
4· Industrie che lavorano e utilizzano i metalli	1 448	37	12	2	1	..	1	1 501	9·65	0·25	0·08	0·01	0·01	..	0·01	..	10·00	
5·1 Preparazione e lavorazione dei minerali	377	56	20	35	22	3	513	7·35	1·09	0·89	0·68	0·43	0·06	10·00	
6·1 Seta	3	1	4	
6·2 Cotone	2	..	2	..	1	1	6	
6·(1-8, ω 1) Lavorazione delle fibre tessili	145	14	7	1	3	1	171	8·48	0·82	0·41	0·06	0·18	0·06	10·00	
7· Industrie chimiche	165	21	5	4	1	..	1	1	..	198	8·33	1·06	0·25	0·20	0·05	..	0·05	0·05	10·00	
8·1 Industrie poligrafiche	42	9	9	1	1	62	6·77	1·45	1·45	0·16	0·16	10·00	
8·2 Produzione e distribuzione di forza motrice, luce, ecc.	69	15	2	2	1	89	7·75	1·69	0·22	0·22	0·11	10·00	
2 — ω INDUSTRIE IN COMPLESSO	8 160	578	145	68	40	8	4	2	..	9 005	9·06	0·64	0·16	0·08	0·04	0·01	0·00	0·00	..	10·00

Segue TAVOLA XXIII*. — LE IMPRESE APPARTENENTI ALLE DIVERSE INDUSTRIE, RILEVATE NELLE DIVERSE CIRCOSCRIZIONI, SONO DISTRIBUITE SECONDO IL NUMERO DELLE PERSONE OCCUPATE.

C. — Nei compartimenti e nel Regno.

INDUSTRIE	NUMERO DELLE IMPRESE CENSITE																			
	che occupano									in complesso	che occupano									in complesso
	da 0 a 5	da 6 a 10	da 11 a 25	da 26 a 50	da 51 a 100	da 101 a 250	da 251 a 500	da 501 a 1 000	oltre 1 000		da 0 a 5	da 6 a 10	da 11 a 25	da 26 a 50	da 51 a 100	da 101 a 250	da 251 a 500	da 501 a 1 000	oltre 1 000	
	persone									persone										
Numeri assoluti									Numeri relativi											

CAMPANIA.

2·1 Miniere	—	—	—	—	—	—	—	—	—	—	—	—	—	—	—	—	—	—	—
2·2 Cave	123	70	17	8	2	3	223	5·52	3·14	0·76	0·36	0·09	0·13
3·(1,2) Legno e materie analoghe	3 691	413	68	22	12	3	4 209	8·77	0·98	0·16	0·05	0·03	0·01
3·6 (2-8) Lavorazione del cuoio e delle pelli	2 579	282	67	35	8	9	1	2 981	8·65	0·95	0·22	0·12	0·03	0·08	0·00
3·7 Carta	93	34	24	9	6	1	3	1	..	171	5·44	1·99	1·40	0·53	0·35	0·06	0·18	0·06	..
4·(1,2) Produzione e prime lavorazioni dei metalli	51	16	12	6	2	2	1	1	1	92	5·54	1·74	1·30	0·65	0·22	0·22	0·11	0·11	0·11
4·(3-5) Successive lavorazioni dei metalli, costruzioni meccaniche e lavorazione dei metalli preziosi	2 449	264	64	29	15	8	3	5	5	2 842	8·62	0·93	0·23	0·10	0·05	0·03	0·01	0·02	0·02
4· Industrie che lavorano e utilizzano i metalli	2 532	290	80	39	19	11	6	6	7	2 990	8·47	0·97	0·27	0·13	0·06	0·04	0·02	0·02	0·02
5·1 Preparazione e lavorazione dei minerali	530	156	39	25	8	5	2	1	..	766	6·92	2·04	0·51	0·33	0·10	0·07	0·03	0·01	..
6·1 Seta	27	22	4	2	..	1	2	58	4·66	3·80	0·69	0·34	..	0·17	0·34
6·2 Cotone	27	14	13	1	9	2	2	2	..	70	3·86	2·00	1·86	0·14	1·29	0·29	0·29	0·29	..
6·(1-8, ω 1) Lavorazione delle fibre tessili	304	93	51	16	19	12	10	7	2	514	5·91	1·81	0·99	0·31	0·37	0·23	0·13	0·14	0·04
7· Industrie chimiche	315	122	40	15	11	8	2	1	1	515	6·12	2·37	0·78	0·29	0·21	0·16	0·04	0·02	0·02
8·1 Industrie poligrafiche	148	64	41	14	6	4	277	5·34	2·31	1·48	0·51	0·22	0·14
8·2 Produzione e distribuzione di forza motrice, luce, ecc.	42	25	14	8	1	2	2	1	..	95	4·42	2·63	1·47	0·84	0·11	0·21	0·21	0·11	..
2 — ω INDUSTRIE IN COMPLESSO	15 597	2 356	668	332	169	92	39	19	12	19 284	8 09	1 22	0 35	0 17	0 09	0 05	0 02	0 01	0 01

PUGLIE.

2·1 Miniere	—	—	—	—	—	—	—	—	—	—	—	—	—	—	—	—	—	—	—
2·2 Cave	192	114	38	2	1	347	5·53	3·29	1·10	0·06	0·03
3·(1,2) Legno e materie analoghe	2 715	254	55	9	5	4	1	3 048	8·92	0·83	0·18	0·03	0·02	0·01	0·00
3·6 (2-8) Lavorazione del cuoio e delle pelli	1 985	148	8	2	2 143	9·26	0·69	0·04	0·01
3·7 Carta	26	8	34	7·65	2·35
4·(1,2) Produzione e prime lavorazioni dei metalli	10	5	4	2	..	1	22	4·55	2·27	1·82	0·91	..	0·45
4·(3-5) Successive lavorazioni dei metalli, costruzioni meccaniche e lavorazione dei metalli preziosi	1 930	131	30	16	9	3	3	1	1	2 124	9·09	0·62	0·14	0·08	0·01	0·01	0·01	0·00	0·00
4· Industrie che lavorano e utilizzano i metalli	1 950	138	35	19	10	4	3	1	1	2 161	9·02	0·64	0·16	0·09	0·05	0·02	0·01	0·00	0·00
5·1 Preparazione e lavorazione dei minerali	332	86	18	4	5	5	450	7·38	1·91	0·40	0·09	0·11	0·11
6·1 Seta	—	—	—	—	—	—	—	—	—	—	—	—	—	—	—	—	—	—	—
6·2 Cotone	29	8	2	1	..	1	41	7·07	1·95	0·49	0·24	..	0·24
6·(1-8, ω 1) Lavorazione delle fibre tessili	113	30	5	6	2	2	158	7·15	1·90	0·32	0·38	0·13	0·13
7· Industrie chimiche	150	92	52	18	6	8	1	1	..	328	4·57	2·80	1·59	0·55	0·18	0·24	0·03	0·03	..
8·1 Industrie poligrafiche	78	37	15	2	2	1	135	5·78	2·74	1·11	0·15	0·15	0·07
8·2 Produzione e distribuzione di forza motrice, luce, ecc.	9	17	17	8	2	2	55	1·64	3·09	3·09	1·45	0·36	0·36
2 — ω INDUSTRIE IN COMPLESSO	11 523	2 347	607	166	73	39	6	3	1	14 765	7 80	1 59	0 41	0 11	0 05	0 03	0 00	0 00	0 00

Segue TAVOLA XXIII*. — LE IMPRESE APPARTENENTI ALLE DIVERSE INDUSTRIE, RILEVATE NELLE DIVERSE CIRCOSCRIZIONI, SONO DISTRIBUITE SECONDO IL NUMERO DELLE PERSONE OCCUPATE.

C. — Nei compartimenti e nel Regno.

INDUSTRIE	NUMERO DELLE IMPRESE CENSITE																			
	che occupano									in complesso	che occupano									in complesso
	da 0 a 5	da 6 a 10	da 11 a 25	da 26 a 50	da 51 a 100	da 101 a 250	da 251 a 500	da 501 a 1 000	oltre 1 000		da 0 a 5	da 6 a 10	da 11 a 25	da 26 a 50	da 51 a 100	da 101 a 250	da 251 a 500	da 501 a 1 000	oltre 1 000	
	persone									persone										
Numeri assoluti									Numeri relativi											

BASILICATA.

2.1 Miniere	—	—	—	—	—	—	—	—	—	—	—	—	—	—	—	—	—	—	—	—
2.2 Cave	3	5	1	1	10	3'00	5'00	1'00	1'00	10'00
3.(1,2) Legno e materie analoghe	479	12	3	494	9'70	0'24	0'06	10'00
3.6 (2-8) Lavorazione del cuoio e delle pelli	518	16	534	9'70	0'30	10'00
3.7 Carta	1	1
4.(1,2) Produzione e prime lavorazioni dei metalli	—	—	—	—	—	—	—	—	—	—	—	—	—	—	—	—	—	—	—	—
4.(3-5) Successive lavorazioni dei metalli, costruzioni meccaniche e lavorazione dei metalli preziosi	446	6	452	9'87	0'13	10'00
4. Industrie che lavorano e utilizzano i metalli	470	7	477	9'85	0'15	10'00
5.1 Preparazione e lavorazione dei minerali	111	10	..	4	1	126	8'81	0'79	..	0'32	0'08	10'00
6.1 Seta	—	—	—	—	—	—	—	—	—	—	—	—	—	—	—	—	—	—	—	—
6.2 Cotone	—	—	—	—	—	—	—	—	—	—	—	—	—	—	—	—	—	—	—	—
6.(1-8, o 1) Lavorazione delle fibre tessili	29	2	31	9'35	0'65	10'00
7. Industrie chimiche	25	9	34	7'85	2'65	10'00
8.1 Industrie poligrafiche	9	2	2	13	6'92	1'54	1'54	10'00
8.2 Produzione e distribuzione di forza motrice, luce, ecc.	3	2	2	7
2 — o) INDUSTRIE IN COMPLESSO	2 541	213	23	15	8	6	2	2 808	9'05	0'76	0'08	0'05	0'03	0'02	0'01	10'00

CALABRIE.

2.1 Miniere	2	1	1	..	1	5
2.2 Cave	11	5	3	2	1	22	5'00	2'27	1'36	0'91	0'45	10'00
3.(1,2) Legno e materie analoghe	1 406	101	14	4	..	1	1	1 527	9'21	0'66	0'09	0'03	..	0'01	0'01	10'00
3.6 (2-8) Lavorazione del cuoio e delle pelli	1 658	162	5	1 825	9'08	0'89	0'03	10'00
3.7 Carta	10	1	11	9'09	0'91	10'00
4.(1,2) Produzione e prime lavorazioni dei metalli	5	5
4.(3-5) Successive lavorazioni dei metalli, costruzioni meccaniche e lavorazione dei metalli preziosi	1 022	28	1	5	1	1 057	9'67	0'26	0'01	0'05	0'01	10'00
4. Industrie che lavorano e utilizzano i metalli	1 070	29	1	5	1	1 106	9'67	0'26	0'01	0'05	0'01	10'00
5.1 Preparazione e lavorazione dei minerali	443	108	14	10	4	3	582	7'61	1'86	0'24	0'17	0'07	0'05	10'00
6.1 Seta	12	1	4	3	6	10	1	37	3'24	0'27	1'08	0'81	1'62	2'70	0'27	10'00
6.2 Cotone	1	1	2
6.(1-8, o 1) Lavorazione delle fibre tessili	75	12	5	3	7	10	1	113	6'64	1'06	0'44	0'27	0'62	0'88	0'09	10'00
7. Industrie chimiche	221	61	19	6	1	308	7'18	1'98	0'62	0'19	0'03	10'00
8.1 Industrie poligrafiche	34	21	2	57	5'96	3'68	0'35	10'00
8.2 Produzione e distribuzione di forza motrice, luce, ecc.	17	9	3	1	30	5'67	3'00	1'00	0'33	10'00
2 — o) INDUSTRIE IN COMPLESSO	8 275	1 034	149	53	27	19	4	9 561	8'65	1'08	0'16	0'06	0'03	0'02	0'00	10'00

Segue TAVOLA XXIII*. — LE IMPRESE APPARTENENTI ALLE DIVERSE INDUSTRIE, RILEVATE NELLE DIVERSE CIRCOSCRIZIONI, SONO DISTRIBUITE SECONDO IL NUMERO DELLE PERSONE OCCUPATE.

C. — Nei compartimenti e nel Regno.

INDUSTRIE	NUMERO DELLE IMPRESE CENSITE																			
	che occupano									in complesso	che occupano									in complesso
	da 0 a 5	da 6 a 10	da 11 a 25	da 26 a 50	da 51 a 100	da 101 a 250	da 251 a 500	da 501 a 1 000	oltre 1 000		da 0 a 5	da 6 a 10	da 11 a 25	da 26 a 50	da 51 a 100	da 101 a 250	da 251 a 500	da 501 a 1 100	oltre 1 000	
	persone									persone										
	Numeri assoluti									Numeri relativi										

SICILIA.

2-1 Miniere	42	29	12	8	..	9	2	102	4.12	2.84	1.18	0.78	..	0.88	0.20	10.00
2-2 Cave	367	63	28	7	465	7.89	1.35	0.60	0.15	10.00
3-(1,2) Legno e materie analoghe	3 296	376	54	6	7	2	1	1	..	3 743	8.81	1.00	0.14	0.02	0.02	0.01	0.00	0.00	..	10.00
3-6 (2-8) Lavorazione del cuoio e delle pelli	3 231	365	34	11	1	3 642	8.87	1.00	0.09	0.03	0.00	10.00
3-7 Carta	52	8	2	1	63	8.25	1.27	0.32	0.16	10.00
4-(1,2) Produzione e prime lavorazioni dei metalli	14	12	4	2	1	33	4.24	3.64	1.21	0.61	0.30	10.00
4-(3-5) Successive lavorazioni dei metalli, costruzioni meccaniche e lavorazione dei metalli preziosi	2 645	191	34	9	5	3	2	1	..	2 890	9.15	0.66	0.12	0.03	0.02	0.01	0.01	0.00	..	10.00
4- Industrie che lavorano e utilizzano i metalli	2 747	210	38	11	5	3	4	1	..	3 019	9.10	0.70	0.13	0.04	0.02	0.01	0.01	0.00	..	10.00
5-1 Preparazione e lavorazione dei minerali	837	233	58	12	9	1	2	1 152	7.27	2.02	0.50	0.10	0.08	0.01	0.02	10.00
6-1 Seta	2	3	2	3	1	1	12	1.67	2.50	1.67	2.50	0.83	0.83	10.00
6-2 Cotone	5	2	..	2	9
6-(1-8, ω 1) Lavorazione delle fibre tessili	188	33	6	10	3	2	2	244	7.70	1.35	0.25	0.41	0.12	0.08	0.08	10.00
7- Industrie chimiche	354	108	68	40	19	6	..	2	..	597	5.93	1.81	1.14	0.67	0.32	0.10	..	0.03	..	10.00
8-1 Industrie poligrafiche	121	62	22	6	1	212	5.71	2.92	1.04	0.28	0.05	10.00
8-2 Produzione e distribuzione di forza motrice, luce, ecc.	22	20	16	4	3	2	1	68	3.24	2.91	2.35	0.59	0.44	0.29	0.15	10.00
2 — ω INDUSTRIE IN COMPLESSO	15 914	2 611	571	236	121	70	19	9	4	19 555	8.14	1.34	0.29	0.12	0.06	0.04	0.01	0.00	0.00	10.00

SARDEGNA.

2-1 Miniere	10	13	18	12	15	8	2	4	82	..	1.22	1.59	2.20	1.46	1.83	0.98	0.24	0.49	10.00
2-2 Cave	13	3	3	1	..	1	21	6.19	1.43	1.43	0.48	..	0.48	10.00
3-(1,2) Legno e materie analoghe	815	65	20	2	1	2	905	9.01	0.72	0.22	0.02	0.01	0.02	10.00
3-6 (2-8) Lavorazione del cuoio e delle pelli	664	57	17	..	1	1	740	8.97	0.77	0.23	..	0.01	0.01	10.00
3-7 Carta	2	1	3
4-(1,2) Produzione e prime lavorazioni dei metalli	2	1	1	1	5
4-(3-5) Successive lavorazioni dei metalli, costruzioni meccaniche e lavorazione dei metalli preziosi	667	28	10	2	2	4	713	9.35	0.39	0.14	0.03	0.03	0.06	10.00
4- Industrie che lavorano e utilizzano i metalli	682	30	11	2	2	5	732	9.32	0.41	0.15	0.03	0.03	0.07	10.00
5-1 Preparazione e lavorazione dei minerali	100	20	16	7	4	147	6.80	1.36	1.09	0.48	0.27	10.00
6-1 Seta
6-2 Cotone	1	1
6-(1-8, ω 1) Lavorazione delle fibre tessili	1	1	1	3
7- Industrie chimiche	92	16	7	1	1	..	117	7.86	1.37	0.60	0.09	0.09	..	10.00
8-1 Industrie poligrafiche	10	3	8	1	22	4.55	1.36	3.64	0.45	10.00
8-2 Produzione e distribuzione di forza motrice, luce, ecc.	7	3	1	1	2	14	5.00	2.14	0.71	0.71	1.43	10.00
2 — ω INDUSTRIE IN COMPLESSO	3 303	399	191	51	23	26	9	4	4	4 015	8.23	0.99	0.48	0.13	0.07	0.06	0.02	0.01	0.01	10.00

Segue TAVOLA XXIII*. — LE IMPRESE APPARTENENTI ALLE DIVERSE INDUSTRIE, RILEVATE NELLE DIVERSE CIRCOSCRIZIONI, SONO DISTRIBUITE SECONDO IL NUMERO DELLE PERSONE OCCUPATE.

C. — Nei compartimenti e nel Regno.

INDUSTRIE	NUMERO DELLE IMPRESE CENSITE																			
	che occupano										in complesso	che occupano								in complesso
	da 0 a 5	da 6 a 10	da 11 a 25	da 26 a 50	da 51 a 100	da 101 a 250	da 251 a 500	da 501 a 1 000	oltre 1 000	da 0 a 5		da 6 a 10	da 11 a 25	da 26 a 50	da 51 a 100	da 101 a 250	da 251 a 500	da 501 a 1 000	oltre 1 000	
	persone										persone									
Numeri assoluti										Numeri relativi										

REGNO.

2·1 Miniere	71	57	57	49	37	39	18	8	5	341	2·08	1·67	1·67	1·44	1·08	1·14	0·53	0·23	0·15	10·00
2·2 Cave	1 873	728	348	186	43	21	1	3 150	5·95	2·31	1·10	0·43	0·14	0·07	0·00	10·00
3·(1,2) Legno e materie analoghe	40 496	4 901	1 424	447	163	69	13	3	..	47 516	8·52	1·03	0·30	0·09	0·03	0·01	0·00	0·00	..	10·00
3·6 (2-8) Lavorazione del cuoio e delle pelli	26 402	2 577	556	205	86	45	10	29 881	8·84	0·86	0·19	0·07	0·03	0·02	0·00	10·00
3·7 Carta	775	358	307	189	75	36	12	7	1	1 710	4·53	2·09	1·80	0·81	0·44	0·21	0·07	0·04	0·01	10·00
4·(1,2) Produzione e prime lavorazioni dei metalli	556	232	163	63	42	37	18	8	7	1 126	4·94	2·06	1·45	0·56	0·37	0·33	0·16	0·07	0·06	10·00
4·(3-5) Successive lavorazioni dei metalli, costruzioni meccaniche e lavorazione dei metalli preziosi	32 625	3 451	1 398	591	291	176	79	34	24	38 669	8·44	0·89	0·36	0·15	0·08	0·05	0·02	0·01	0·01	10·00
4· Industrie che lavorano e utilizzano i metalli	33 998	3 844	1 667	742	384	267	122	50	35	41 109	8·27	0·94	0·41	0·18	0·09	0·06	0·03	0·01	0·01	10·00
5·1 Preparazione e lavorazione dei minerali	6 853	2 144	1 178	981	570	208	40	7	1	11 982	5·72	1·79	0·98	0·82	0·48	0·17	0·03	0·01	0·00	10·00
6·1 Seta	201	138	260	330	477	514	93	21	2	2 036	0·99	0·68	1·28	1·62	2·34	2·52	0·46	0·10	0·01	10·00
6·2 Cotone	219	137	145	125	122	156	125	46	4	1 079	2·03	1·27	1·34	1·16	1·13	1·45	1·16	0·43	0·04	10·00
6·(1-3, 6 1) Lavorazione delle fibre tessili	2 647	844	806	763	821	901	318	130	40	7 270	3·64	1·16	1·11	1·05	1·13	1·24	0·44	0·18	0·06	10·00
7· Industrie chimiche	3 512	1 053	508	270	165	99	26	17	11	5 661	6·20	1·86	0·90	0·48	0·29	0·17	0·05	0·03	0·02	10·00
8·1 Industrie poligrafiche	1 634	782	544	226	79	47	6	2	..	3 320	4·92	2·36	1·64	0·68	0·24	0·14	0·02	0·01	..	10·00
8·2 Produzione e distribuzione di forza motrice, luce, ecc.	1 208	355	218	104	60	30	9	3	2	1 989	6·07	1·78	1·10	0·52	0·30	0·15	0·05	0·02	0·01	10·00
2 — 6) INDUSTRIE IN COMPLESSO	189 244	30 680	11 682	5 780	3 333	2 173	672	257	105	243 926	7·76	1·26	0·48	0·24	0·14	0·09	0·03	0·01	0·00	10·00

TAVOLA XXIV*. — LE IMPRESE CENSITE NELLE DIVERSE CIRCOSCRIZIONI, SONO IN PARI TEMPO DISTRIBUITE SECONDO LA GRANDEZZA DELL'ENERGIA MECCANICA UTILIZZATA, SECONDO IL NUMERO DELLE PERSONE OCCUPATE E SECONDO LA POSIZIONE DELLE IMPRESE MEDESIME RISPETTO AI LIMITI DI APPLICAZIONE DELLE PRINCIPALI LEGGI SOCIALI.

A. — In otto comuni industrialmente importanti.

SCALA di classificazione delle imprese secondo il numero		Comune di Torino					Comune di Genova					Comune di Milano					Comune di Venezia				
		Numero delle imprese					Numero delle imprese					Numero delle imprese					Numero delle imprese				
dei	delle	D	I	DI	DI	in com- plesso	D	I	DI	DI	in com- plesso	D	I	DI	DI	in com- plesso	D	I	DI	DI	in com- plesso
cavalli dinamici	persone	Ogni impresa censita è denominata con D se è soggetta alla legge sul lavoro delle donne e dei fanciulli, ma non a quella per gl'infortuni degli operai sul lavoro; I se è soggetta alla seconda legge, ma non alla prima; DI se è soggetta ad entrambe le leggi; DI se è estranea ai limiti di applicazione di entrambe le leggi.																			
utilizzati	occupate																				

Numeri assoluti.

0	da 0 a 5	..	58	26	2 302	2 386	..	33	8	3 014	3 055	..	29	26	3 185	3 240	..	7	3	746	756
	da 6 a 100	770	149	181	157	1 257	379	116	26	107	628	995	123	196	193	1 507	222	28	10	68	328
	oltre 100	9	2	3	..	14	..	9	2	..	11	6	4	3	..	13	4	..	2	..	6
oltre 0 fino a 5	da 0 a 5	..	179	185	..	364	..	173	203	..	376	..	612	634	..	1 246	..	59	15	..	74
	da 6 a 100	..	153	450	..	603	..	88	175	..	263	..	267	1 100	..	1 367	..	30	54	..	84
	oltre 100	..	3	3	..	6	..	2	2	..	3	22	..	25	1	..	1
oltre 5 fino a 100	da 0 a 5	..	27	6	..	33	..	39	24	..	63	..	33	11	..	44	..	10	1	..	11
	da 6 a 100	..	110	236	..	346	..	83	97	..	180	..	165	402	..	567	..	27	51	..	78
	oltre 100	..	11	69	..	80	..	7	4	..	11	..	19	120	..	139	..	2	7	..	9
oltre 100	da 0 a 5	..	1	1	1	1
	da 6 a 100	..	4	4	..	8	..	18	2	..	20	..	18	9	..	27	..	6	2	..	8
	oltre 100	..	8	41	..	49	..	7	2	..	9	..	7	55	..	62	..	3	5	..	8
0	—	779	209	210	2 459	3 657	379	158	36	3 121	3 694	1 001	156	225	3 378	4 760	226	35	15	814	1 090
oltre 0 fino a 5	—	..	335	638	..	973	..	263	378	..	641	..	882	1 756	..	2 638	..	89	70	..	159
oltre 5 fino a 100	—	..	148	311	..	459	..	129	125	..	254	..	217	533	..	750	..	39	59	..	98
oltre 100	—	..	13	45	..	58	..	25	4	..	29	..	26	64	..	90	..	9	7	..	16
—	da 0 a 5	..	265	217	2 302	2 784	..	245	235	3 014	3 494	..	675	671	3 185	4 531	..	76	19	746	841
—	da 6 a 100	770	416	871	157	2 214	379	305	300	107	1 091	995	573	1 707	193	3 468	222	91	117	68	498
—	oltre 100	9	24	116	..	149	..	25	8	..	33	6	33	200	..	239	4	5	15	..	24
IN COMPLESSO	..	779	705	1 204	2 459	5 147	379	575	543	3 121	4 618	1 001	1 281	2 578	3 378	8 238	226	172	151	814	1 363

Numeri relativi.

0	da 0 a 5	..	1.13	0.50	44.72	46.85	..	0.71	0.17	65.27	66.15	..	0.35	0.32	38.66	39.33	..	0.51	0.22	54.73	55.47
	da 6 a 100	14.96	2.39	3.52	3.05	24.42	8.21	2.51	0.56	2.32	13.60	12.08	1.49	2.38	2.34	18.29	16.29	2.05	0.73	4.99	24.06
	oltre 100	0.17	0.04	0.06	..	0.27	..	0.19	0.04	..	0.24	0.07	0.05	0.04	..	0.16	0.29	..	0.15	..	0.44
oltre 0 fino a 5	da 0 a 5	..	3.48	3.59	..	7.07	..	3.75	4.40	..	8.14	..	7.43	7.70	..	15.13	..	4.33	1.10	..	5.43
	da 6 a 100	..	2.97	8.74	..	11.71	..	1.91	3.79	..	5.70	..	3.24	13.35	..	16.59	..	2.20	3.96	..	6.16
	oltre 100	..	0.06	0.06	..	0.12	..	0.04	0.04	..	0.04	0.27	..	0.30	0.07	..	0.07
oltre 5 fino a 100	da 0 a 5	..	0.52	0.12	..	0.64	..	0.84	0.52	..	1.36	..	0.40	0.13	..	0.53	..	0.73	0.07	..	0.81
	da 6 a 100	..	2.14	4.58	..	6.72	..	1.80	2.10	..	3.90	..	2.00	4.88	..	6.88	..	1.98	3.74	..	5.72
	oltre 100	..	0.21	1.34	..	1.55	..	0.15	0.09	..	0.24	..	0.23	1.46	..	1.69	..	0.15	0.51	..	0.66
oltre 100	da 0 a 5	..	0.02	0.02	0.01	0.01
	da 6 a 100	..	0.08	0.08	..	0.16	..	0.39	0.04	..	0.43	..	0.22	0.11	..	0.33	..	0.44	0.15	..	0.59
	oltre 100	..	0.16	0.79	..	0.95	..	0.15	0.04	..	0.19	..	0.08	0.67	..	0.75	..	0.22	0.37	..	0.59
0	—	15.13	4.06	4.08	47.78	71.05	8.21	3.42	0.78	67.58	79.99	12.15	1.89	2.73	41.01	57.78	16.58	2.57	1.10	59.72	79.97
oltre 0 fino a 5	—	..	6.51	12.39	..	18.90	..	5.70	8.19	..	13.88	..	10.11	21.32	..	32.02	..	6.53	5.14	..	11.67
oltre 5 fino a 100	—	..	2.87	6.04	..	8.92	..	2.79	2.71	..	5.50	..	2.63	6.47	..	9.10	..	2.86	4.33	..	7.19
oltre 100	—	..	0.25	0.87	..	1.12	..	0.54	0.09	..	0.63	..	0.32	0.78	..	1.09	..	0.66	0.51	..	1.17
—	da 0 a 5	..	5.15	4.21	44.72	54.09	..	5.31	5.09	65.27	75.66	..	8.19	8.15	38.66	55.00	..	5.58	1.39	54.73	61.70
—	da 6 a 100	14.96	8.08	16.92	3.05	43.02	8.21	6.60	6.50	2.32	23.62	12.08	6.96	20.72	2.34	42.10	16.29	6.68	8.58	4.99	36.54
—	oltre 100	0.17	0.47	2.25	..	2.89	..	0.54	0.17	..	0.71	0.07	0.40	2.43	..	2.90	0.29	0.37	1.10	..	1.76
IN COMPLESSO	..	15.13	13.70	23.39	47.78	100.00	8.21	12.45	11.76	67.58	100.00	12.15	15.55	31.29	41.01	100.00	16.58	12.62	11.08	59.72	100.00

Segue TAVOLA XXIV*. — LE IMPRESE CENSITE NELLE DIVERSE CIRCOSCRIZIONI, SONO IN PARI TEMPO DISTRIBUITE SECONDO LA GRANDEZZA DELL'ENERGIA MECCANICA UTILIZZATA, SECONDO IL NUMERO DELLE PERSONE OCCUPATE E SECONDO LA POSIZIONE DELLE IMPRESE MEDESIME RISPETTO AI LIMITI DI APPLICAZIONE DELLE PRINCIPALI LEGGI SOCIALI.

A. — In otto comuni industrialmente importanti.

SCALA di classificazione delle imprese secondo il numero		Comune di Bologna					Comune di Firenze					Comune di Roma					Comune di Napoli					
		Numero delle imprese					Numero delle imprese					Numero delle imprese					Numero delle imprese					
dei	delle	D	I	DI	DI	in com- plesso	D	I	DI	DI	in com- plesso	D	I	DI	DI	in com- plesso	D	I	DI	DI	in com- plesso	
cavalli dinamici	persone																					
utilizzati	occupate																					
		Ogni impresa censita è $\left\{ \begin{array}{l} \text{D se è soggetta alla legge sul lavoro delle donne e dei fanciulli, ma non a quella per gli infortuni degli operai sul lavoro;} \\ \text{I se è soggetta alla seconda legge, ma non alla prima;} \\ \text{DI se è soggetta ad entrambe le leggi;} \\ \text{DI se è estranea ai limiti di applicazione di entrambe le leggi.} \end{array} \right.$																				

Numeri assoluti.

0	da 0 a 5	79	15	1 248	1 342	19	1	1 678	1 698	31	2 914	2 945	3	1	2 844	2 848					
	da 6 a 100	313	143	38	62	556	314	24	2	170	510	560	164	20	274	1 018	688	20	6	264	928
	oltre 100	2	2	1	..	5	2	8	5	..	15	1	1
oltre 0 fino a 5	da 0 a 5	103	77	..	180	91	38	..	129	75	24	..	99	..	112	60	..	172			
	da 6 a 100	71	146	..	217	99	132	..	231	82	108	..	190	..	80	119	..	199			
	oltre 100	1	1	1	1	1	1	..	10	10			
oltre 5 fino a 100	da 0 a 5	39	8	..	47	10	1	..	11	18	3	..	21	..	12	3	..	15			
	da 6 a 100	46	91	..	137	52	65	..	117	76	124	..	200	..	73	96	..	169			
	oltre 100	4	14	..	18	7	11	..	18	17	25	..	42	..	2	23	..	25			
oltre 100	da 0 a 5
	da 6 a 100	7	2	..	9	7	1	..	8	9	2	..	11	..	3	7	..	10			
	oltre 100	3	6	..	9	1	3	..	4	4	7	..	11	..	12	10	..	22			
0	—	315	224	54	1 310	1 903	314	43	3	1 848	2 208	562	203	25	3 188	3 978	639	23	7	3 108	3 777
oltre 0 fino a 5	—	175	223	..	398	191	170	..	361	158	132	..	290	..	192	189	..	381			
oltre 5 fino a 100	—	89	113	..	202	69	77	..	146	111	152	..	263	..	87	122	..	309			
oltre 100	—	10	8	..	18	8	4	..	12	13	9	..	22	..	15	17	..	32			
—	da 0 a 5	221	100	1 248	1 569	120	40	1 678	1 838	124	27	2 914	3 065	127	64	2 844	3 035				
—	da 6 a 100	313	267	277	62	919	314	182	200	170	866	560	331	254	274	1 419	688	176	228	264	1 806
—	oltre 100	2	10	21	..	33	9	14	..	23	2	30	37	..	69	1	14	43	..	58	
IN COMPLESSO		315	498	398	1 310	2 521	314	311	254	1 848	2 727	562	485	318	3 188	4 553	639	317	335	3 108	4 399

Numeri relativi.

0	da 0 a 5	3.13	0.60	49.50	53.23	0.70	0.04	61.53	62.27	0.68	61.00	64.68	0.07	0.02	64.65	64.74					
	da 6 a 100	12.42	5.67	1.51	2.46	22.05	11.51	0.88	0.07	6.23	18.70	12.30	3.60	0.44	6.02	22.36	14.50	0.45	0.14	6.00	21.10
	oltre 100	0.08	0.08	0.04	..	0.20	0.04	0.18	0.11	..	0.33	0.02	0.02
oltre 0 fino a 5	da 0 a 5	4.09	3.05	..	7.14	3.34	1.39	..	4.73	1.65	0.53	..	2.17	..	2.55	1.86	..	3.91			
	da 6 a 100	2.82	5.79	..	8.61	3.63	4.84	..	8.47	1.80	2.37	..	4.17	..	1.82	2.71	..	4.52			
	oltre 100	0.04	0.04	0.04	0.04	0.02	0.02	..	0.23	0.23			
oltre 5 fino a 100	da 0 a 5	1.55	0.32	..	1.86	0.37	0.04	..	0.10	0.40	0.07	..	0.46	..	0.27	0.07	..	0.34			
	da 6 a 100	1.82	3.61	..	5.43	1.91	2.38	..	4.29	1.67	2.72	..	4.39	..	1.66	2.18	..	3.84			
	oltre 100	0.16	0.56	..	0.71	0.26	0.40	..	0.66	0.37	0.55	..	0.92	..	0.05	0.52	..	0.57			
oltre 100	da 0 a 5
	da 6 a 100	0.28	0.08	..	0.36	0.26	0.04	..	0.29	0.20	0.04	..	0.24	..	0.07	0.16	..	0.23			
	oltre 100	0.12	0.24	..	0.36	0.04	0.11	..	0.15	0.09	0.15	..	0.24	..	0.27	0.23	..	0.50			
0	—	12.50	8.89	2.14	51.96	75.49	11.51	1.58	0.11	67.77	80.97	12.34	4.46	0.55	70.02	87.37	14.53	0.52	0.16	70.65	85.86
oltre 0 fino a 5	—	6.94	8.85	..	15.79	7.00	6.23	..	13.24	3.47	2.90	..	6.37	..	4.36	4.30	..	8.66			
oltre 5 fino a 100	—	3.53	4.48	..	8.01	2.53	2.82	..	5.35	2.44	3.34	..	5.78	..	1.98	2.77	..	4.75			
oltre 100	—	0.40	0.32	..	0.71	0.29	0.15	..	0.44	0.28	0.20	..	0.48	..	0.34	0.39	..	0.73			
—	da 0 a 5	8.77	3.97	49.50	62.24	4.40	1.47	61.53	67.40	2.72	0.59	64.00	67.32	..	2.89	1.45	64.65	68.99			
—	da 6 a 100	12.42	10.59	10.99	2.46	36.45	11.51	6.67	7.33	6.23	31.76	12.30	7.27	5.58	6.02	31.17	14.50	4.00	5.18	6.00	29.69
—	oltre 100	0.08	0.40	0.83	..	1.31	..	0.33	0.51	..	0.84	0.04	0.66	0.81	..	1.52	0.02	0.32	0.98	..	1.32
IN COMPLESSO		12.50	19.75	15.79	51.96	100.00	11.51	11.40	9.31	67.77	100.00	12.34	10.65	6.98	70.02	100.00	14.53	7.21	7.62	70.65	100.00

Segue TAVOLA XXIV*. — LE IMPRESE CENSITE NELLE DIVERSE CIRCOSCRIZIONI, SONO IN PARI TEMPO DISTRIBUITE SECONDO LA GRANDEZZA DELL'ENERGIA MECCANICA UTILIZZATA, SECONDO IL NUMERO DELLE PERSONE OCCUPATE E SECONDO LA POSIZIONE DELLE IMPRESE MEDESIME RISPETTO AI LIMITI DI APPLICAZIONE DELLE PRINCIPALI LEGGI SOCIALI.

B. — Nelle provincie.

SCALA di classificazione delle imprese secondo il numero		Provincia di Alessandria					Provincia di Cuneo					Provincia di Novara					Provincia di Torino				
		Numero delle imprese					Numero delle imprese					Numero delle imprese					Numero delle imprese				
dei	delle	D	I	DI	DI	in com- plesso	D	I	DI	DI	in com- plesso	D	I	DI	DI	in com- plesso	D	I	DI	DI	in com- plesso
cavalli dinamici	persone																				
utilizzati	occupate																				
		Ogni impresa censita è $\left\{ \begin{array}{l} \text{D se è soggetta alla legge sul lavoro delle donne e dei fanciulli, ma non a quella per gli infortuni degli operai sul lavoro;} \\ \text{I se è soggetta alla seconda legge, ma non alla prima;} \\ \text{DI se è soggetta ad entrambe le leggi;} \\ \text{DI se è estranea ai limiti di applicazione di entrambe le leggi.} \end{array} \right.$																			

Numeri assoluti.

0	da 0 a 5	94	25	3 280	3 399	175	46	2 771	2 992	83	18	3 276	3 377	143	53	4 917	5 113				
	da 6 a 100	350	66	96	106	618	237	79	56	75	447	336	102	160	98	696	1 027	276	337	259	1 899
	oltre 100	1	..	2	..	3	..	2	1	3	..	2	2	..	4	10	4	9	23
oltre 0 fino a 5	da 0 a 5	252	138	..	390	..	396	138	..	534	..	458	213	..	671	..	612	383	995
	da 6 a 100	71	173	..	244	..	52	81	..	133	..	102	303	..	405	..	211	640	851
	oltre 100	1	7	..	8	7	..	7	..	1	3	..	4	..	3	8	11
oltre 5 fino a 100	da 0 a 5	162	45	..	207	..	343	67	..	410	..	263	48	..	311	..	351	104	455
	da 6 a 100	111	110	..	221	..	82	86	..	168	..	129	281	..	410	..	212	421	633
	oltre 100	4	27	..	31	31	..	31	..	3	79	..	82	..	13	128	141
oltre 100	da 0 a 5	4	1	..	5	..	5	5	..	29	1	..	30	..	14	2	16
	da 6 a 100	15	10	..	25	..	7	2	..	9	..	22	18	..	40	..	28	15	43
	oltre 100	3	20	..	23	..	1	11	..	12	..	3	75	..	78	..	8	111	119
0	—	351	160	123	3 386	4 020	237	254	104	2 847	3 442	336	187	180	3 374	4 077	1 037	423	399	5 176	7 035
oltre 0 fino a 5	—	324	318	..	642	..	448	226	..	674	..	561	519	..	1 080	..	826	1 031	1 857
oltre 5 fino a 100	—	277	182	..	459	..	425	184	..	609	..	395	408	..	803	..	376	653	1 229
oltre 100	—	22	31	..	53	..	13	13	..	26	..	54	94	..	148	..	50	128	178
—	da 0 a 5	512	209	3 280	4 001	..	919	251	2 771	3 941	..	833	280	3 276	4 389	..	1 120	542	4 917	6 579	
—	da 6 a 100	350	263	389	106	1 108	237	220	225	75	757	336	355	762	98	1 551	1 027	727	1 413	259	3 426
—	oltre 100	1	8	56	..	65	..	1	51	1	53	..	9	159	..	168	10	28	256	..	294
IN COMPLESSO		351	783	654	3 386	5 174	237	1 140	527	2 847	4 751	336	1 197	1 201	3 374	6 108	1 037	1 875	2 211	5 176	10 299

Numeri relativi.

0	da 0 a 5	1.82	0.48	63.39	65.69	3.68	0.97	58.32	62.98	1.36	0.29	53.63	55.29	1.39	0.51	47.74	49.65				
	da 6 a 100	6.76	1.28	1.86	2.05	11.94	4.99	1.66	1.18	1.58	9.41	5.50	1.67	2.62	1.60	11.39	9.97	2.68	3.27	2.51	18.44
	oltre 100	0.02	..	0.04	..	0.06	0.04	0.02	0.06	..	0.03	0.03	..	0.07	0.10	0.04	0.09	..	0.22
oltre 0 fino a 5	da 0 a 5	4.87	2.67	..	7.54	..	8.34	2.90	..	11.24	..	7.50	3.49	..	10.99	..	5.94	3.72	9.66
	da 6 a 100	1.37	3.34	..	4.72	..	1.09	1.70	..	2.80	..	1.67	4.96	..	6.63	..	2.05	6.21	8.26
	oltre 100	0.02	0.14	..	0.15	0.15	..	0.15	..	0.02	0.05	..	0.07	..	0.03	0.08	0.11
oltre 5 fino a 100	da 0 a 5	3.13	0.87	..	4.00	..	7.22	1.41	..	8.63	..	4.31	0.79	..	5.09	..	3.41	1.01	4.42
	da 6 a 100	2.15	2.13	..	4.27	..	1.73	1.81	..	3.54	..	2.11	4.60	..	6.71	..	2.06	4.09	6.15
	oltre 100	0.08	0.52	..	0.60	0.65	..	0.65	..	0.05	1.29	..	1.34	..	0.13	1.24	1.37
oltre 100	da 0 a 5	0.08	0.02	..	0.10	..	0.11	0.11	..	0.47	0.02	..	0.49	..	0.14	0.02	0.16
	da 6 a 100	0.29	0.19	..	0.48	..	0.15	0.04	..	0.19	..	0.36	0.29	..	0.65	..	0.27	0.15	0.42
	oltre 100	0.06	0.39	..	0.44	..	0.02	0.23	..	0.25	..	0.05	1.23	..	1.28	..	0.08	1.08	1.16
0	—	6.78	3.09	2.38	65.44	77.69	4.99	5.35	2.19	59.92	72.45	5.50	3.06	2.95	55.24	66.75	10.07	4.11	3.87	50.26	68.31
oltre 0 fino a 5	—	6.26	6.15	..	12.41	..	9.43	4.76	..	14.19	..	9.18	8.50	..	17.68	..	8.02	10.01	18.03
oltre 5 fino a 100	—	5.35	3.52	..	8.87	..	8.95	3.87	..	12.82	..	6.47	6.68	..	13.15	..	5.59	6.34	11.93
oltre 100	—	0.43	0.60	..	1.02	..	0.27	0.27	..	0.55	..	0.88	1.54	..	2.42	..	0.49	1.24	1.73
—	da 0 a 5	9.90	4.04	63.39	77.33	..	19.34	5.28	58.32	82.95	..	13.64	4.58	53.63	71.86	..	10.87	5.26	47.74	63.88	
—	da 6 a 100	6.76	5.08	7.52	2.05	21.41	4.99	4.63	4.74	1.58	15.93	5.50	5.81	12.48	1.60	25.39	9.97	7.06	13.72	2.51	33.27
—	oltre 100	0.02	0.15	1.08	..	1.26	..	0.02	1.07	0.02	1.12	..	0.15	2.60	..	2.75	0.10	0.27	2.49	..	2.85
IN COMPLESSO		6.78	15.13	12.64	65.44	100.00	4.99	23.99	11.09	59.92	100.00	5.50	19.60	19.66	55.24	100.00	10.07	18.21	21.47	50.26	100.00

Segue TAVOLA XXIV*. — LE IMPRESE CENSITE NELLE DIVERSE CIRCOSCRIZIONI, SONO IN PARI TEMPO DISTRIBUITE SECONDO LA GRANDEZZA DELL'ENERGIA MECCANICA UTILIZZATA, SECONDO IL NUMERO DELLE PERSONE OCCUPATE E SECONDO LA POSIZIONE DELLE IMPRESE MEDESIME RISPETTO AI LIMITI DI APPLICAZIONE DELLE PRINCIPALI LEGGI SOCIALI.

B. — Nelle provincie.

SCALA di classificazione delle imprese secondo il numero		Provincia di Genova					Provincia di Porto Maurizio					Provincia di Bergamo					Provincia di Brescia				
		Numero delle imprese					Numero delle imprese					Numero delle imprese					Numero delle imprese				
dei cavalli dinamici utilizzati	delle persone occupate	D	I	DI	DI	In com- plesso	D	I	DI	DI	in com- plesso	D	I	DI	DI	in com- plesso	D	I	DI	DI	in com- plesso
		Ogni impresa censita è $\left\{ \begin{array}{l} \text{D se è soggetta alla legge sul lavoro delle donne e dei fanciulli, ma non a quella per gl'infortuni degli operai sul lavoro;} \\ \text{I se è soggetta alla seconda legge, ma non alla prima;} \\ \text{DI se è soggetta ad entrambe le leggi} \\ \text{DI se è estranea ai limiti di applicazione di entrambe le leggi.} \end{array} \right.$																			

Numeri assoluti.

0	da 0 a 5	169	19	5 957	6 145	..	24	2	775	801	..	62	13	1 666	1 741	..	34	19	2 061	2 114
	da 6 a 100	699	248	99	223	1 269	43	24	18	29	114	157	53	57	57	324	167	39	65	59	330
	oltre 100	12	4	..	16	1	..	1	1	2	3	..	6	1	..
oltre 0 fino a 5	da 0 a 5	698	414	..	1 112	..	195	31	..	296	..	292	136	..	428	..	484	233	..	717
	da 6 a 100	191	356	..	547	..	22	22	..	44	..	56	205	..	261	..	101	253	..	354
	oltre 100	2	4	..	6	..	1	1	37	..	37	11	..	11
oltre 5 fino a 100	da 0 a 5	197	63	..	260	..	74	6	..	80	..	94	9	..	103	..	264	56	..	320
	da 6 a 100	251	350	..	601	..	18	7	..	25	..	53	117	..	170	..	72	158	..	230
	oltre 100	9	45	..	54	..	1	3	..	4	74	..	74	..	4	38	..	42
oltre 100	da 0 a 5	5	5	..	4	4	..	8	2	..	10	..	12	12
	da 6 a 100	35	14	..	49	..	4	4	..	10	9	..	19	..	14	7	..	21
	oltre 100	23	62	..	85	..	1	2	..	3	..	1	51	..	52	..	7	30	..	37
0	—	699	429	132	6 180	7 430	43	48	21	804	916	158	117	73	1 723	2 071	167	73	85	2 120	2 445
oltre 0 fino a 5	—	..	891	774	..	1 665	..	218	53	..	271	..	348	378	..	726	..	585	497	..	1 082
oltre 5 fino a 100	—	..	457	458	..	915	..	93	16	..	109	..	147	200	..	347	..	340	252	..	592
oltre 100	—	..	63	76	..	135	..	9	2	..	11	..	19	62	..	81	..	33	37	..	70
—	da 0 a 5	1 069	496	5 957	7 522	..	297	39	775	1 111	..	456	160	1 666	2 282	..	794	308	2 061	3 163
—	da 6 a 100	699	725	819	223	2 466	43	68	47	29	187	157	172	388	57	774	167	226	483	59	935
—	oltre 100	46	115	..	161	..	3	6	..	9	1	3	165	..	169	..	11	80	..	91
IN COMPLESSO		699	1 840	1 430	6 180	10 149	43	368	92	804	1 307	158	631	713	1 723	3 225	167	1 031	871	2 120	4 189

Numeri relativi.

0	da 0 a 5	1.67	0.19	58.70	60.55	..	1.84	0.15	59.29	61.28	..	1.92	0.40	51.66	53.98	..	0.81	0.45	49.20	50.47
	da 6 a 100	6.89	2.44	0.98	2.20	12.50	3.29	1.84	1.38	2.22	8.72	4.87	1.64	1.77	1.77	10.05	3.99	0.93	1.55	1.41	7.88
	oltre 100	0.12	0.04	..	0.16	0.08	..	0.08	0.08	0.06	0.09	..	0.19	0.02	..	0.02
oltre 0 fino a 5	da 0 a 5	6.88	4.08	..	10.96	..	14.92	2.37	..	17.29	..	9.05	4.22	..	13.27	..	11.55	5.56	..	17.12
	da 6 a 100	1.88	3.51	..	5.39	..	1.68	1.68	..	3.37	..	1.74	6.36	..	8.09	..	2.41	6.04	..	8.45
	oltre 100	0.02	0.04	..	0.06	..	0.08	0.08	1.15	..	1.15	0.26	..	0.26
oltre 5 fino a 100	da 0 a 5	1.94	0.62	..	2.56	..	5.66	0.46	..	6.12	..	2.91	0.28	..	3.19	..	6.30	1.34	..	7.64
	da 6 a 100	2.47	3.45	..	5.92	..	1.38	0.54	..	1.91	..	1.64	3.63	..	5.27	..	1.72	3.77	..	5.49
	oltre 100	0.09	0.44	..	0.53	..	0.08	0.23	..	0.31	2.29	..	2.29	..	0.10	0.91	..	1.00
oltre 100	da 0 a 5	0.05	0.05	..	0.31	0.31	..	0.25	0.06	..	0.31	..	0.29	0.29
	da 6 a 100	0.34	0.14	..	0.48	..	0.31	0.31	..	0.31	0.28	..	0.59	..	0.33	0.17	..	0.50
	oltre 100	0.23	0.61	..	0.84	..	0.08	0.15	..	0.23	..	0.03	1.58	..	1.61	..	0.17	0.72	..	0.88
0	—	6.89	4.23	1.20	60.89	73.21	3.29	3.67	1.61	61.51	70.08	4.90	3.63	2.26	53.43	64.22	3.99	1.74	2.03	50.61	58.37
oltre 0 fino a 5	—	..	8.78	7.63	..	16.41	..	16.68	4.05	..	20.73	..	10.79	11.72	..	22.51	..	13.97	11.86	..	25.83
oltre 5 fino a 100	—	..	4.50	4.51	..	9.02	..	7.11	1.22	..	8.34	..	4.56	6.20	..	10.76	..	8.12	6.02	..	14.13
oltre 100	—	..	0.62	0.75	..	1.37	..	0.69	0.15	..	0.84	..	0.59	1.92	..	2.51	..	0.79	0.88	..	1.67
—	da 0 a 5	10.53	4.89	58.70	74.12	..	22.72	2.98	59.29	85.00	..	14.14	4.96	51.66	70.76	..	18.95	7.85	49.20	75.51
—	da 6 a 100	6.89	7.14	8.07	2.20	24.30	3.29	5.20	3.60	2.22	14.31	4.87	5.33	12.08	1.77	24.00	3.99	5.40	11.53	1.41	22.32
—	oltre 100	0.45	1.13	..	1.59	..	0.23	0.46	..	0.69	0.03	0.09	5.12	..	5.24	..	0.26	1.91	..	2.17
IN COMPLESSO		6.89	18.13	14.09	60.89	100.00	3.29	23.15	7.04	61.51	100.00	4.90	19.57	22.11	53.43	100.00	3.99	24.61	20.79	50.61	100.00

Segue TAVOLA XXIV*. — LE IMPRESE CENSITE NELLE DIVERSE CIRCOSCRIZIONI, SONO IN PARI TEMPO DISTRIBUITE SECONDO LA GRANDEZZA DELL'ENERGIA MECCANICA UTILIZZATA, SECONDO IL NUMERO DELLE PERSONE OCCUPATE E SECONDO LA POSIZIONE DELLE IMPRESE MEDESIME RISPETTO AI LIMITI DI APPLICAZIONE DELLE PRINCIPALI LEGGI SOCIALI.

B. — Nelle provincie.

SCALA di classificazione delle imprese secondo il numero		Provincia di Como					Provincia di Cremona					Provincia di Mantova					Provincia di Milano				
		Numero delle imprese					Numero delle imprese					Numero delle imprese					Numero delle imprese				
del	delle	D	I	DI	DI	in complesso	D	I	DI	DI	in complesso	D	I	DI	DI	in complesso	D	I	DI	DI	in complesso
cavalli dinamici	persone	Ogni impresa censita è denominata con $\begin{cases} D \text{ se è soggetta alla legge sul lavoro delle donne e dei fanciulli, ma non a quella per gli infortuni degli operai sul lavoro;} \\ I \text{ se è soggetta alla seconda legge, ma non alla prima;} \\ DI \text{ se è soggetta ad entrambe le leggi;} \\ DI \text{ se è estranea ai limiti di applicazione di entrambe le leggi.} \end{cases}$																			
utilizzati	occupate																				

Numeri assoluti.

0	da 0 a 5	..	105	21	2 895	3 021	..	8	4	1 722	1 734	..	30	5	1 919	1 954	..	90	53	7 974	8 117
	da 6 a 100	466	100	90	182	838	194	24	33	46	297	181	29	23	54	287	1 545	215	366	397	2 523
	oltre 100	..	1	5	..	6	1	1	2	1	1	10	6	11	..	27
oltre 0 fino a 5	da 0 a 5	..	517	296	..	813	..	249	95	..	344	..	139	38	..	177	..	1 340	1 050	..	2 390
	da 6 a 100	..	105	610	..	715	..	38	130	..	168	..	12	32	..	44	..	445	1 806	..	2 251
	oltre 100	41	..	41	9	..	9	4	..	4	..	3	74	..	77
oltre 5 fino a 100	da 0 a 5	..	98	22	..	120	..	89	26	..	115	..	150	21	..	171	..	245	59	..	304
	da 6 a 100	..	101	304	..	405	..	47	61	..	108	..	26	31	..	57	..	353	818	..	1 171
	oltre 100	..	2	116	..	118	25	..	25	..	3	4	..	7	..	28	327	..	355
oltre 100	da 0 a 5	..	10	10	2	..	2	1	..	1	..	7	7
	da 6 a 100	..	12	6	..	18	3	..	3	..	4	3	..	7	..	37	24	..	61
	oltre 100	..	3	45	..	48	..	1	4	..	5	3	..	3	..	20	190	..	210
0	—	466	206	116	3 077	3 865	194	32	38	1 769	2 033	182	59	28	1 973	2 242	1 555	311	430	8 371	10 667
oltre 0 fino a 5	—	..	622	947	..	1 569	..	287	234	..	521	..	151	74	..	225	..	1 788	2 930	..	4 718
oltre 5 fino a 100	—	..	201	442	..	643	..	136	112	..	248	..	179	56	..	235	..	626	1 204	..	1 890
oltre 100	—	..	25	51	..	76	..	1	9	..	10	..	4	7	..	11	..	64	214	..	278
—	da 0 a 5	..	780	339	2 895	3 964	..	346	127	1 722	2 195	..	319	65	1 919	2 303	..	1 682	1 162	7 974	10 818
—	da 6 a 100	466	318	1 010	182	1 976	194	109	227	46	576	181	71	89	54	395	1 545	1 050	3 014	397	6 006
—	oltre 100	..	6	207	..	213	..	1	39	1	41	1	3	11	..	15	10	57	602	..	669
IN COMPLESSO		466	1 054	1 556	3 077	6 153	194	456	393	1 769	2 812	182	393	165	1 973	2 713	1 555	2 789	4 778	8 371	17 493

Numeri relativi.

0	da 0 a 5	..	1·71	0·34	47·05	49·10	..	0·28	0·14	61·24	61·66	..	1·11	0·18	70·73	72·02	..	0·51	0·30	45·58	46·40
	da 6 a 100	7·57	1·63	1·46	2·96	13·62	6·90	0·85	1·17	1·64	10·56	6·67	1·07	0·85	1·99	10·58	8·83	1·23	2·09	2·27	14·42
	oltre 100	..	0·02	0·08	..	0·10	0·04	0·04	0·07	0·04	0·04	0·06	0·03	0·06	..	0·15
oltre 0 fino a 5	da 0 a 5	..	8·40	4·81	..	13·21	..	8·85	3·38	..	12·23	..	5·12	1·40	..	6·52	..	7·66	6·00	..	13·66
	da 6 a 100	..	1·71	9·91	..	11·62	..	1·35	4·62	..	5·97	..	0·44	1·18	..	1·62	..	2·54	10·32	..	12·87
	oltre 100	0·67	..	0·67	0·32	..	0·32	0·15	..	0·15	..	0·02	0·42	..	0·44
oltre 5 fino a 100	da 0 a 5	..	1·59	0·36	..	1·95	..	3·17	0·92	..	4·09	..	5·53	0·77	..	6·30	..	1·40	0·34	..	1·74
	da 6 a 100	..	1·64	4·94	..	6·58	..	1·67	2·17	..	3·84	..	0·96	1·14	..	2·10	..	2·02	4·68	..	6·69
	oltre 100	..	0·08	1·89	..	1·92	0·89	..	0·89	..	0·11	0·15	..	0·26	..	0·16	1·87	..	2·03
oltre 100	da 0 a 5	..	0·16	0·16	0·07	..	0·07	0·04	..	0·04	..	0·04	0·04
	da 6 a 100	..	0·20	0·10	..	0·29	0·11	..	0·11	..	0·15	0·11	..	0·26	..	0·21	0·14	..	0·35
	oltre 100	..	0·05	0·73	..	0·78	..	0·04	0·14	..	0·18	0·11	..	0·11	..	0·11	1·09	..	1·20
0	—	7·57	3·35	1·89	50·00	62·81	6·90	1·14	1·35	62·91	72·30	6·71	2·17	1·03	72·72	82·64	8·89	1·78	2·46	47·85	60·98
oltre 0 fino a 5	—	..	10·11	15·39	..	25·50	..	10·21	8·32	..	18·53	..	5·57	2·73	..	8·29	..	10·22	16·75	..	26·97
oltre 5 fino a 100	—	..	3·27	7·18	..	10·45	..	4·84	3·98	..	8·82	..	6·60	2·06	..	8·66	..	3·58	6·88	..	10·46
oltre 100	—	..	0·41	0·83	..	1·24	..	0·04	0·32	..	0·36	..	0·15	0·26	..	0·41	..	0·37	1·22	..	1·59
—	da 0 a 5	..	11·86	5·51	47·05	64·42	..	12·30	4·52	61·24	78·06	..	11·76	2·40	70·73	84·89	..	9·62	6·64	45·58	61·84
—	da 6 a 100	7·57	5·17	16·41	2·96	32·11	6·90	3·88	8·07	1·64	20·48	6·67	2·62	3·28	1·99	14·56	8·83	6·00	17·23	2·27	34·33
—	oltre 100	..	0·10	3·36	..	3·46	..	0·04	1·39	0·04	1·46	0·04	0·11	0·41	..	0·55	0·06	0·33	3·44	..	3·82
IN COMPLESSO		7·57	17·13	25·29	50·01	100·00	6·90	16·22	13·98	62·91	100·00	6·71	14·49	6·08	72·72	100·00	8·89	15·94	27·31	47·85	100·00

Segue TAVOLA XXIV*. — LE IMPRESE CENSITE NELLE DIVERSE CIRCOSCRIZIONI, SONO IN PARI TEMPO DISTRIBUITE SECONDO LA GRANDEZZA DELL'ENERGIA MECCANICA UTILIZZATA, SECONDO IL NUMERO DELLE PERSONE OCCUPATE E SECONDO LA POSIZIONE DELLE IMPRESE MEDESIME RISPETTO AI LIMITI DI APPLICAZIONE DELLE PRINCIPALI LEGGI SOCIALI.

B. — Nelle provincie.

SCALA di classificazione delle imprese secondo il numero		Provincia di Pavia					Provincia di Sondrio					Provincia di Belluno					Provincia di Padova					
		Numero delle imprese					Numero delle imprese					Numero delle imprese					Numero delle imprese					
dei	delle	D	I	DI	DI	in com- plesso	D	I	DI	DI	in com- plesso	D	I	DI	DI	in com- plesso	D	I	DI	DI	in com- plesso	
cavalli dinamici	persone																					
utilizzati	occupate																					
		Ogni impresa censita è denominata con $\left\{ \begin{array}{l} D \text{ se è soggetta alla legge sul lavoro delle donne e dei fanciulli, ma non a quella per gli infortuni degli operai sul lavoro;} \\ I \text{ se è soggetta alla seconda legge, ma non alla prima;} \\ DI \text{ se è soggetta ad entrambe le leggi;} \\ DI \text{ se è estranea ai limiti di applicazione di entrambe le leggi.} \end{array} \right.$																				

Numeri assoluti.

0	da 0 a 5	18	5	2 577	2 600	8	1	306	315	3	5	358	366	17	6	1 896	1 919				
	da 6 a 100	277	35	43	68	423	9	11	9	14	43	35	5	5	15	60	244	36	16	100	396
	oltre 100	2	1	8	..	6	1	..	1	2	2	2	2	2	8
oltre 0 fino a 5	da 0 a 5	175	72	..	247	114	55	..	169	138	90	..	228	109	29	..	138				
	da 6 a 100	47	113	..	160	8	12	..	20	7	17	..	24	39	70	..	109				
	oltre 100	..	8	..	8	7	..	7					
oltre 5 fino a 100	da 0 a 5	125	39	..	164	66	20	..	86	81	44	..	125	94	7	..	101				
	da 6 a 100	52	65	..	117	11	12	..	23	13	29	..	42	43	61	..	104				
	oltre 100	1	18	..	19	..	1	..	1	..	4	..	4	1	7	..	8				
oltre 100	da 0 a 5	1	1	3	3	1	4	..	5	6	6				
	da 6 a 100	8	5	..	13	2	1	..	3	1	2	..	3	5	2	..	7				
	oltre 100	..	17	..	17	1	3	..	4	..	1	..	1	2	6	..	8				
0	—	279	54	51	2 645	3 029	9	19	10	320	358	35	8	11	373	427	246	55	24	1 998	2 323
oltre 0 fino a 5	—	222	193	..	415	122	67	..	189	145	107	..	252	148	106	..	254				
oltre 5 fino a 100	—	178	122	..	800	77	33	..	110	94	77	..	171	138	75	..	213				
oltre 100	—	9	22	..	31	6	4	..	10	2	7	..	9	13	8	..	21				
—	da 0 a 5	319	116	2 577	3 012	191	76	306	573	223	143	358	724	226	42	1 896	2 164				
—	da 6 a 100	277	142	226	68	713	9	32	34	14	89	35	26	53	15	129	244	123	149	100	616
—	oltre 100	2	2	46	..	50	..	1	4	..	5	..	6	..	6	2	5	22	2	31	
IN COMPLESSO		279	463	388	2 645	3 775	9	224	114	320	667	35	249	202	373	859	246	354	213	1 998	2 811

Numeri relativi.

0	da 0 a 5	0.48	0.13	68.26	68.87	1.20	0.15	45.88	47.23	0.35	0.58	41.68	42.61	0.60	0.21	67.45	68.27				
	da 6 a 100	7.34	0.93	1.14	1.80	1.35	1.65	1.35	2.10	6.45	4.07	0.58	0.58	1.75	6.98	8.68	1.28	0.57	3.56	14.09	
	oltre 100	0.05	0.03	0.08	..	0.16	0.12	..	0.12	0.07	0.07	0.07	0.07	0.07	0.28	
oltre 0 fino a 5	da 0 a 5	4.64	1.91	..	6.54	17.09	8.25	..	25.84	16.06	0.48	..	26.54	3.88	1.03	..	4.91				
	da 6 a 100	1.25	2.39	..	4.24	1.20	1.80	..	3.00	0.81	1.98	..	2.79	1.39	2.49	..	3.88				
	oltre 100	..	0.21	..	0.21	0.25	..	0.25					
oltre 5 fino a 100	da 0 a 5	3.31	1.03	..	4.34	9.90	3.00	..	12.89	9.43	5.12	..	14.55	3.34	0.25	..	3.59				
	da 6 a 100	1.88	1.72	..	3.10	1.65	1.80	..	3.45	1.51	3.38	..	4.89	1.53	2.17	..	3.70				
	oltre 100	0.08	0.48	..	0.50	..	0.15	..	0.15	..	0.47	..	0.47	0.04	0.25	..	0.28				
oltre 100	da 0 a 5	0.03	0.03	0.45	0.45	0.12	0.47	..	0.58	0.21	0.21				
	da 6 a 100	0.21	0.13	..	0.34	0.30	0.15	..	0.45	0.12	0.23	..	0.35	0.18	0.07	..	0.25				
	oltre 100	..	0.45	..	0.45	0.15	0.45	..	0.60	..	0.12	..	0.12	0.07	0.21	..	0.28				
0	—	7.39	1.43	1.35	70.07	80.24	1.35	2.85	1.50	47.98	53.67	4.07	0.93	1.28	43.42	49.71	8.75	1.96	0.85	71.08	82.64
oltre 0 fino a 5	—	5.88	5.11	..	10.99	18.29	10.04	..	28.34	16.88	2.46	..	29.34	5.27	3.77	..	9.04				
oltre 5 fino a 100	—	4.72	3.23	..	7.95	11.54	4.95	..	16.49	10.94	8.96	..	19.91	4.91	2.67	..	7.58				
oltre 100	—	0.24	0.58	..	0.82	0.90	0.60	..	1.50	0.23	0.81	..	1.05	0.46	0.28	..	0.75				
—	da 0 a 5	8.45	3.07	68.26	79.73	28.64	11.39	45.88	85.91	25.96	16.65	41.68	84.28	8.04	1.49	67.45	76.98				
—	da 6 a 100	7.34	3.76	5.99	1.80	18.89	1.35	4.80	5.10	2.10	13.34	4.07	3.03	6.17	1.75	15.02	8.68	4.38	5.30	3.56	21.91
—	oltre 100	0.05	0.05	1.22	..	1.32	..	0.15	0.60	..	0.75	..	0.70	..	0.70	0.07	0.18	0.78	0.07	1.10	
IN COMPLESSO		7.39	12.26	10.23	70.06	100.00	1.35	33.53	17.09	47.98	100.00	4.07	28.99	23.52	43.42	100.00	8.75	12.59	7.58	71.08	100.00

Segue TAVOLA XXIV*. — LE IMPRESE CENSITE NELLE DIVERSE CIRCOSCRIZIONI, SONO IN PARI TEMPO DISTRIBUITE SECONDO LA GRANDEZZA DELL'ENERGIA MECCANICA UTILIZZATA, SECONDO IL NUMERO DELLE PERSONE OCCUPATE E SECONDO LA POSIZIONE DELLE IMPRESE MEDESIME RISPETTO AI LIMITI DI APPLICAZIONE DELLE PRINCIPALI LEGGI SOCIALI.

B. — Nelle provincie.

SCALA di classificazione delle imprese secondo il numero		Provincia di Rovigo					Provincia di Treviso					Provincia di Udine					Provincia di Venezia				
		Numero delle imprese					Numero delle imprese					Numero delle imprese					Numero delle imprese				
del	delle	D	I	DI	DI	in com- plesso	D	I	DI	DI	in com- plesso	D	I	DI	DI	in com- plesso	D	I	DI	DI	in com- plesso
dei	delle																				
cavalli dinamici	persone																				
utilizzati	occupate																				
		Ogni impresa censita è $\left\{ \begin{array}{l} \text{D se è soggetta alla legge sul lavoro delle donne e dei fanciulli, ma non a quella per gli infortuni degli operai sul lavoro;} \\ \text{I se è soggetta alla seconda legge, ma non alla prima;} \\ \text{DI se è soggetta ad entrambe le leggi;} \\ \text{DI se è estranea ai limiti di applicazione di entrambe le leggi.} \end{array} \right.$																			

Numeri assoluti.

0	da 0 a 5	..	27	..	997	1 024	..	20	7	1 643	1 670	..	32	6	2 063	2 101	..	21	4	1 734	1 759
	da 6 a 100	130	9	10	48	197	217	21	12	79	329	224	28	22	55	329	384	47	15	124	570
	oltre 100	—	—	—	—	—	..	1	1	..	3	2	..	5	11	..	2	..	13
oltre 0 fino a 5	da 0 a 5	..	76	14	..	90	..	186	78	..	264	..	229	105	..	334	..	80	20	..	100
	da 6 a 100	..	7	9	..	16	..	40	71	..	111	..	29	70	..	99	..	38	71	..	109
	oltre 100	—	—	—	—	—	7	..	7	12	..	12	1	..	1
oltre 5 fino a 100	da 0 a 5	..	63	8	..	71	..	138	28	..	166	..	242	94	..	336	..	86	12	..	98
	da 6 a 100	..	9	13	..	22	..	53	74	..	127	..	79	109	..	188	..	51	81	..	132
	oltre a 100	8	..	8	..	2	21	..	23	..	1	21	..	22	..	2	19	..	21
oltre 100	da 0 a 5	..	3	3	..	8	8	..	15	15	..	5	5
	da 6 a 100	..	3	2	..	5	..	8	3	..	11	..	8	7	..	15	..	10	3	..	13
	oltre 100	..	3	2	..	5	..	1	9	..	10	..	3	17	..	20	..	5	9	..	14
0	—	130	36	10	1 045	1 221	217	42	19	1 722	2 000	224	63	30	2 118	2 435	395	68	21	1 858	2 342
oltre 0 fino a 5	—	..	83	23	..	106	..	226	156	..	382	..	258	187	..	445	..	118	92	..	210
oltre 5 fino a 100	—	..	72	29	..	101	..	193	123	..	316	..	322	224	..	546	..	139	112	..	251
oltre 100	—	..	9	4	..	13	..	17	12	..	29	..	26	24	..	50	..	20	12	..	32
—	da 0 a 5	..	169	22	997	1 188	..	352	113	1 643	2 108	..	518	205	2 063	2 786	..	192	36	1 734	1 962
—	da 6 a 100	130	28	34	48	240	217	122	160	79	578	224	144	208	55	631	384	146	170	124	824
—	oltre 100	..	3	10	..	13	..	4	37	..	41	..	7	52	..	59	11	7	31	..	49
IN COMPLESSO		130	200	66	1 045	1 441	217	478	310	1 722	2 727	224	669	465	2 118	3 476	395	345	237	1 858	2 835

Numeri relativi.

0	da 0 a 5	..	1·87	..	69·19	71·06	..	0·73	0·26	60·25	61·24	..	0·92	0·17	59·35	60·44	..	0·74	0·14	61·16	62·05
	da 6 a 100	9·02	0·62	0·69	3·33	13·67	7·96	0·77	0·44	2·90	12·06	6·44	0·81	0·63	1·58	9·46	13·54	1·06	0·53	4·37	20·11
	oltre 100	—	—	—	—	—	..	0·04	0·04	..	0·09	0·06	..	0·14	0·39	..	0·07	..	0·46
oltre 0 fino a 5	da 0 a 5	..	5·27	0·97	..	6·25	..	6·82	2·86	..	9·68	..	6·59	3·02	..	9·61	..	2·82	0·71	..	3·53
	da 6 a 100	..	0·49	0·62	..	1·11	..	1·47	2·60	..	4·07	..	0·83	2·01	..	2·85	..	1·34	2·50	..	3·84
	oltre 100	—	—	—	—	—	0·26	..	0·26	0·35	..	0·35	0·04	..	0·04
oltre 5 fino a 100	da 0 a 5	..	4·37	0·56	..	4·93	..	5·06	1·03	..	6·09	..	6·96	2·70	..	9·67	..	3·03	0·42	..	3·46
	da 6 a 100	..	0·62	0·90	..	1·53	..	1·94	2·71	..	4·66	..	2·27	3·14	..	5·41	..	1·80	2·86	..	4·66
	oltre 100	0·56	..	0·56	..	0·07	0·77	..	0·84	..	0·03	0·60	..	0·63	..	0·07	0·67	..	0·74
oltre 100	da 0 a 5	..	0·21	0·21	..	0·29	0·29	..	0·13	0·43	..	0·18	0·18
	da 6 a 100	..	0·21	0·14	..	0·35	..	0·29	0·11	..	0·40	..	0·23	0·20	..	0·43	..	0·35	0·11	..	0·46
	oltre 100	..	0·21	0·14	..	0·35	..	0·04	0·33	..	0·37	..	0·09	0·49	..	0·58	..	0·18	0·32	..	0·49
0	—	9·02	2·50	0·69	72·52	84·73	7·96	1·54	0·70	63·15	73·34	6·44	1·81	0·86	60·93	70·05	13·93	2·40	0·74	65·54	82·61
oltre 0 fino a 5	—	..	5·76	1·60	..	7·86	..	8·29	5·72	..	14·01	..	7·42	5·38	..	12·80	..	4·16	3·25	..	7·41
oltre 5 fino a 100	—	..	5·00	2·01	..	7·01	..	7·08	4·51	..	11·59	..	9·26	6·44	..	15·71	..	4·90	3·95	..	8·85
oltre 100	—	..	0·62	0·28	..	0·90	..	0·62	0·44	..	1·06	..	0·75	0·69	..	1·44	..	0·71	0·42	..	1·13
—	da 0 a 5	..	11·73	1·53	69·19	82·44	..	12·91	4·14	60·25	77·30	..	14·90	5·90	59·35	80·15	..	6·77	1·27	61·16	69·21
—	da 6 a 100	9·02	1·94	2·36	3·33	16·66	7·96	4·47	5·87	2·90	21·20	6·44	4·14	5·98	1·58	18·15	13·54	5·15	6·00	4·37	29·07
—	oltre 100	..	0·21	0·69	..	0·90	..	0·15	1·36	..	1·50	..	0·20	1·50	..	1·70	0·39	0·25	1·09	..	1·73
IN COMPLESSO		9·02	13·88	4·58	72·52	100·00	7·96	17·53	11·37	63·15	100·00	6·44	19·25	13·38	60·93	100·00	13·93	12·17	8·36	65·54	100·00

Segue TAVOLA XXIV*. — LE IMPRESE CENSITE NELLE DIVERSE CIRCOSCRIZIONI, SONO IN PARI TEMPO DISTRIBUITE SECONDO LA GRANDEZZA DELL'ENERGIA MECCANICA UTILIZZATA, SECONDO IL NUMERO DELLE PERSONE OCCUPATE E SECONDO LA POSIZIONE DELLE IMPRESE MEDESIME RISPETTO AI LIMITI DI APPLICAZIONE DELLE PRINCIPALI LEGGI SOCIALI.

B. — Nelle provincie.

SCALA di classificazione delle imprese secondo il numero		Provincia di Verona					Provincia di Vicenza					Provincia di Bologna					Provincia di Ferrara					
		Numero delle imprese					Numero delle imprese					Numero delle imprese					Numero delle imprese					
dei	delle	D	I	DI	DI	in com- plesso	D	I	DI	DI	in com- plesso	D	I	DI	DI	in com- plesso	D	I	DI	DI	in com- plesso	
cavalli dinamici	persone																					
utilizzati	occupate																					

Ogni impresa censita è denominata con

D se è soggetta alla legge sul lavoro delle donne e dei fanciulli, ma non a quella per gl'infortuni degli operai sul lavoro;
 I se è soggetta alla seconda legge, ma non alla prima;
 DI se è soggetta ad entrambe le leggi;
 DI se è estranea ai limiti di applicazione di entrambe le leggi.

Numeri assoluti.

0	da 0 a 5	100	14	2 280	2 394	71	5	1 816	1 892	116	25	3 092	3 233	11	2	1 255	1 268				
	da 6 a 100	185	71	45	97	398	173	51	23	72	319	456	181	59	123	819	148	17	4	31	200
	oltre 100	1	1	1	2	2	2	2	2	2	2	2	2	2	2	2	2	2	2	2	2
oltre 0 fino a 5	da 0 a 5	226	52	278	339	119	458	211	150	361	23	11	34								
	da 6 a 100	46	62	108	56	136	192	79	181	260	14	21	35								
	oltre 100	1	1	1	1	1	1	1	1	1	1	1	1								
oltre 5 fino a 100	da 0 a 5	151	9	160	182	33	215	192	33	225	45	9	54								
	da 6 a 100	43	38	81	50	77	127	102	133	235	18	23	41								
	oltre 100	4	12	16	4	29	33	5	20	25	1	8	9								
oltre 100	da 0 a 5	2	2	2	16	16	16	1	1	1	5	5									
	da 6 a 100	6	3	9	3	4	7	10	6	16	7	1	8								
	oltre 100	1	9	10	1	25	26	3	10	13	5	5									
0	—	186	171	60	2 377	2 794	173	122	28	1 888	2 211	458	300	86	3 216	4 060	153	29	6	1 286	1 474
oltre 0 fino a 5	—	272	115	387	395	266	661	391	331	622	38	32	70								
oltre 5 fino a 100	—	198	59	257	236	139	375	299	186	485	64	40	104								
oltre 100	—	9	12	21	20	29	49	14	16	30	12	6	18								
—	da 0 a 5	479	75	2 280	2 834	608	157	1 816	2 581	520	208	3 092	3 820	84	22	1 255	1 361				
—	da 6 a 100	185	166	148	97	596	173	160	240	72	645	456	372	379	123	1 330	148	56	49	31	284
—	oltre 100	1	5	23	29	5	65	70	2	12	32	1	47	5	3	13	21				
IN COMPLESSO		186	650	246	2 377	3 459	173	773	462	1 888	3 296	453	904	619	3 216	5 197	153	143	84	1 286	1 666

Numeri relativi.

0	da 0 a 5	2.89	0.40	65.92	69.21	2.15	0.15	55.10	57.40	2.23	0.48	59.50	62.21	0.66	0.12	75.33	76.11				
	da 6 a 100	5.35	2.05	1.30	2.80	1.55	0.70	2.18	9.68	8.77	3.48	1.14	2.37	15.76	8.88	1.02	0.24	1.86	12.00		
	oltre 100	0.03	0.03	0.06	0.06	0.04	0.06	0.04	0.02	0.15	0.30	0.06	0.36								
oltre 0 fino a 5	da 0 a 5	6.53	1.50	8.04	10.29	3.61	13.90	4.06	2.89	6.95	1.38	0.66	2.04								
	da 6 a 100	1.33	1.79	3.12	1.70	4.13	5.83	1.52	3.48	5.00	0.84	1.26	2.10								
	oltre 100	0.03	0.03	0.03	0.33	0.33	0.02	0.02	0.02	0.06	0.06	0.06	0.06								
oltre 5 fino a 100	da 0 a 5	4.37	0.26	4.63	5.52	1.00	6.52	3.69	0.63	4.33	2.70	0.54	3.24								
	da 6 a 100	1.24	1.10	2.34	1.52	2.34	3.85	1.96	2.56	4.52	1.08	1.38	2.46								
	oltre 100	0.12	0.35	0.46	0.12	0.88	1.00	0.10	0.38	0.48	0.06	0.48	0.54								
oltre 100	da 0 a 5	0.06	0.06	0.06	0.49	0.49	0.49	0.02	0.02	0.02	0.30	0.30	0.30								
	da 6 a 100	0.17	0.09	0.26	0.09	0.12	0.21	0.19	0.12	0.31	0.42	0.06	0.48								
	oltre 100	0.03	0.26	0.29	0.03	0.76	0.79	0.06	0.19	0.25	0.30	0.30	0.30								
0	—	5.38	4.94	1.73	68.72	80.77	5.25	3.70	0.85	57.28	67.08	8.81	5.77	1.65	61.88	78.12	9.18	1.74	0.36	77.19	88.48
oltre 0 fino a 5	—	7.86	3.32	11.19	11.98	8.07	20.05	5.60	6.37	11.97	2.28	1.92	4.20								
oltre 5 fino a 100	—	5.72	1.71	7.43	7.16	2.22	11.38	5.75	3.58	9.33	3.84	2.40	6.24								
oltre 100	—	0.26	0.35	0.61	0.61	0.88	1.49	0.27	0.31	0.58	0.72	0.36	1.08								
—	da 0 a 5	13.85	2.17	65.92	81.93	18.45	4.76	55.10	78.31	10.01	4.00	59.50	73.50	5.04	1.32	75.33	81.69				
—	da 6 a 100	5.35	4.80	4.28	2.80	17.23	5.25	4.85	7.28	2.18	19.57	8.77	7.16	7.29	2.37	25.59	8.88	3.36	2.94	1.86	17.05
—	oltre 100	0.03	0.14	0.66	0.84	0.15	1.97	2.12	0.04	0.23	0.62	0.02	0.90	0.30	0.18	0.78	1.26				
IN COMPLESSO		5.38	18.79	7.11	68.72	100.00	5.25	23.45	14.02	57.28	100.00	8.81	17.39	11.91	61.88	100.00	9.18	8.53	5.04	77.19	100.00

Segue TAVOLA XXIV*. — LE IMPRESE CENSITE NELLE DIVERSE CIRCOSCRIZIONI, SONO IN PARI TEMPO DISTRIBUITE SECONDO LA GRANDEZZA DELL'ENERGIA MECCANICA UTILIZZATA, SECONDO IL NUMERO DELLE PERSONE OCCUPATE E SECONDO LA POSIZIONE DELLE IMPRESE MEDESIME RISPETTO AI LIMITI DI APPLICAZIONE DELLE PRINCIPALI LEGGI SOCIALI.

B. — Nelle provincie.

SCALA di classificazione delle imprese secondo il numero		Provincia di Forlì					Provincia di Modena					Provincia di Parma					Provincia di Piacenza				
		Numero delle imprese					Numero delle imprese					Numero delle imprese					Numero delle imprese				
dei	delle	D	I	DI	DI	in com- plesso	D	I	DI	DI	in com- plesso	D	I	DI	DI	in com- plesso	D	I	DI	DI	in com- plesso
cavalli dinamici utilizzati	persone occupate	Ogni impresa censita è denominata con $\left\{ \begin{array}{l} D \text{ se è soggetta alla legge sul lavoro delle donne e dei fanciulli, ma non a quella per gl'infortuni degli operai sul lavoro;} \\ I \text{ se è soggetta alla seconda legge, ma non alla prima;} \\ DI \text{ se è soggetta ad entrambe le leggi;} \\ DI \text{ se è estranea ai limiti di applicazione di entrambe le leggi.} \end{array} \right.$																			

Numeri assoluti.

0	da 0 a 5	..	7	1	1 636	1 644	..	5	..	1 740	1 745	..	9	3	1 273	1 285	..	15	2	991	1 008
	da 6 a 100	116	44	8	28	196	178	26	6	54	264	145	18	22	44	229	96	14	11	29	150
	oltre 100	1	1	2	2	1	3	1	1	2	1	1	2
oltre 0 fino a 5	da 0 a 5	..	69	38	..	107	..	145	98	..	243	..	300	130	..	430	..	156	47	..	203
	da 6 a 100	..	25	30	..	55	..	32	59	..	91	..	34	76	..	110	..	25	48	..	73
	oltre 100	2	..	2	1	1	..	2
oltre 5 fino a 100	da 0 a 5	..	124	32	..	156	..	90	12	..	102	..	143	40	..	183	..	140	51	..	191
	da 6 a 100	..	27	39	..	66	..	33	50	..	83	..	51	60	..	111	..	35	30	..	65
	oltre 100	..	4	4	..	8	..	1	9	..	10	..	2	9	..	11	7	..	7
oltre 100	da 0 a 5	..	3	3	..	3	3	..	2	2	..	1	1
	da 6 a 100	..	3	1	..	4	..	10	6	..	16	..	7	3	..	10	..	3	2	..	5
	oltre 100	..	3	2	..	5	1	..	1	..	1	1	..	1	8	..	9
0	—	117	52	9	1 664	1 842	180	32	6	1 794	2 012	145	27	26	1 318	1 516	97	30	13	1 020	1 160
oltre 0 fino a 5	—	..	94	70	..	164	..	177	157	..	334	..	335	207	..	542	..	181	95	..	276
oltre 5 fino a 100	—	..	155	75	..	230	..	124	71	..	195	..	196	109	..	305	..	175	88	..	263
oltre 100	—	..	9	3	..	12	..	13	7	..	20	..	10	3	..	13	..	5	10	..	15
—	da 0 a 5	..	203	71	1 636	1 910	..	243	110	1 740	2 093	..	454	173	1 273	1 900	..	312	100	991	1 403
—	da 6 a 100	116	99	78	28	321	178	101	121	54	454	145	110	161	44	460	96	77	91	29	298
—	oltre 100	1	8	8	..	17	2	2	10	..	14	..	4	11	1	16	1	2	15	..	18
IN COMPLESSO		117	310	157	1 664	2 248	180	346	241	1 794	2 561	145	563	345	1 318	2 376	97	391	206	1 020	1 714

Numeri relativi.

0	da 0 a 5	..	0.31	0.04	73.78	73.13	..	0.20	..	67.94	68.14	..	0.38	0.13	53.58	54.08	..	0.88	0.12	57.82	58.81
	da 6 a 100	5.16	1.96	0.36	1.25	3.73	6.95	1.02	0.23	2.11	10.31	6.10	0.76	0.93	1.85	9.64	5.60	0.82	0.64	1.69	8.75
	oltre 100	0.04	0.04	0.09	0.08	0.04	0.12	0.04	0.04	0.08	0.06	0.06	0.12
oltre 0 fino a 5	da 0 a 5	..	3.07	1.69	..	4.76	..	5.66	3.83	..	9.49	..	12.63	5.47	..	18.10	..	9.10	2.74	1.34	11.84
	da 6 a 100	..	1.11	1.33	..	2.45	..	1.25	2.30	..	3.55	..	1.43	3.20	..	4.63	..	1.46	2.80	..	4.26
	oltre 100	0.09	..	0.09	0.04	0.04	..	0.08
oltre 5 fino a 100	da 0 a 5	..	5.52	1.42	..	6.94	..	3.51	0.47	..	3.98	..	6.02	1.68	..	7.70	..	8.17	2.98	..	11.14
	da 6 a 100	..	1.20	1.73	..	2.94	..	1.29	1.95	..	3.24	..	2.15	2.53	..	4.67	..	2.04	1.75	..	3.79
	oltre 100	..	0.18	0.18	..	0.36	..	0.04	0.35	..	0.39	..	0.08	0.38	..	0.46	0.41	..	0.41
oltre 100	da 0 a 5	..	0.13	0.13	..	0.12	0.12	..	0.08	0.08	..	0.06	0.06
	da 6 a 100	..	0.13	0.04	..	0.18	..	0.39	0.23	..	0.62	..	0.29	0.13	..	0.42	..	0.18	0.12	..	0.29
	oltre 100	..	0.13	0.09	..	0.22	0.04	..	0.04	..	0.04	0.04	..	0.06	0.47	..	0.53
0	—	5.20	2.31	0.40	74.02	81.94	7.03	1.25	0.23	70.05	78.56	6.10	1.14	1.09	55.47	63.80	5.66	1.75	0.76	59.51	67.68
oltre 0 fino a 5	—	..	4.18	3.11	..	7.30	..	6.91	6.13	..	13.04	..	14.10	8.71	..	22.81	..	10.56	5.54	..	16.10
oltre 5 fino a 100	—	..	6.90	3.34	..	10.23	..	4.84	2.77	..	7.61	..	8.25	4.59	..	12.84	..	10.21	5.13	..	15.94
oltre 100	—	..	0.40	0.13	..	0.53	..	0.51	0.27	..	0.78	..	0.42	0.13	..	0.55	..	0.29	0.58	..	0.88
—	da 0 a 5	..	9.03	3.16	72.78	84.96	..	9.49	4.30	67.94	81.73	..	19.11	7.28	53.58	79.97	..	18.20	5.83	57.82	81.86
—	da 6 a 100	5.16	4.40	3.47	1.25	14.28	6.95	3.94	4.72	2.11	17.73	6.10	4.63	6.78	1.85	19.36	5.60	4.49	5.31	1.69	17.09
—	oltre 100	0.04	0.36	0.36	..	0.76	0.08	0.08	0.39	..	0.55	..	0.17	0.46	0.04	0.67	0.06	0.12	0.88	..	1.05
IN COMPLESSO		5.20	13.79	6.98	74.02	100.00	7.03	13.51	9.41	70.05	100.00	6.10	23.91	14.52	55.47	100.00	5.66	22.81	12.02	59.51	100.00

Segue TAVOLA XXIV*. — LE IMPRESE CENSITE NELLE DIVERSE CIRCOSCRIZIONI, SONO IN PARI TEMPO DISTRIBUITE SECONDO LA GRANDEZZA DELL'ENERGIA MECCANICA UTILIZZATA, SECONDO IL NUMERO DELLE PERSONE OCCUPATE E SECONDO LA POSIZIONE DELLE IMPRESE MEDESIME RISPETTO AI LIMITI DI APPLICAZIONE DELLE PRINCIPALI LEGGI SOCIALI.

B. — Nelle provincie.

SCALA di classificazione delle imprese secondo il numero		Provincia di Ravenna					Provincia di Reggio nell'Emilia					Provincia di Arezzo					Provincia di Firenze				
		Numero delle imprese					Numero delle imprese					Numero delle imprese					Numero delle imprese				
dei	delle	D	I	DI	DI	in com- plesso	D	I	DI	DI	in com- plesso	D	I	DI	DI	in com- plesso	D	I	DI	DI	in com- plesso
cavalli dinamici	persone	Ogni impresa censita è denominata con $\left\{ \begin{array}{l} D \text{ se è soggetta alla legge sul lavoro delle donne e dei fanciulli, ma non a quella per gl'infortuni degli operai sul lavoro;} \\ I \text{ se è soggetta alla seconda legge, ma non alla prima;} \\ DI \text{ se è soggetta ad entrambe le leggi;} \\ DI \text{ se è estranea ai limiti di applicazione di entrambe le leggi.} \end{array} \right.$																			
utilizzati	occupate																				

Numeri assoluti.

0	da 0 a 5	..	15	1	1 064	1 080	..	12	1	1 962	1 975	..	18	2	1 711	1 781	..	112	15	5 123	5 250
	da 6 a 100	167	22	2	37	228	130	24	24	46	224	91	8	2	52	153	732	105	47	414	1 298
	oltre 100	1	1	1	..	3	1	1
oltre 0 fino a 5	da 0 a 5	..	61	35	..	96	..	218	121	..	339	..	124	40	..	164	..	370	181	..	501
	da 6 a 100	..	22	44	..	66	..	22	51	..	73	..	12	31	..	43	..	157	238	..	395
	oltre 100	2	..	2	1	..	1	4	..	4	..	1	2	..	3
oltre 5 fino a 100	da 0 a 5	..	98	9	..	102	..	135	55	..	190	..	116	31	..	147	..	358	81	..	434
	da 6 a 100	..	23	45	..	68	..	41	43	..	84	..	23	36	..	59	..	144	191	..	385
	oltre 100	3	..	3	3	..	3	4	..	4	..	9	27	..	36
oltre 100	da 0 a 5	..	1	1	2	2	..	3	3
	da 6 a 100	..	4	2	..	6	..	3	1	..	4	..	4	4	..	14	5	..	19
	oltre 100	5	..	5	2	..	2	..	1	8	..	9	..	3	20	..	23
0	—	167	37	3	1 101	1 308	131	37	26	2 008	2 202	91	26	4	1 763	1 884	733	217	62	5 537	6 549
oltre 0 fino a 5	—	..	83	81	..	164	..	240	173	..	413	..	136	75	..	211	..	528	371	..	899
oltre 5 fino a 100	—	..	116	57	..	173	..	176	101	..	277	..	139	71	..	210	..	506	299	..	805
oltre 100	—	..	5	7	..	12	..	3	3	..	6	..	7	8	..	15	..	20	25	..	45
—	da 0 a 5	..	170	45	1 064	1 279	..	365	177	1 962	2 504	..	260	73	1 711	2 044	..	838	227	5 123	6 188
—	da 6 a 100	167	71	93	37	368	130	90	119	46	385	91	47	69	52	259	732	420	481	414	2 047
—	oltre 100	10	..	10	1	1	7	..	9	..	1	16	..	17	1	13	49	..	63
IN COMPLESSO		167	241	148	1 101	1 657	131	456	303	2 008	2 898	91	308	158	1 763	2 320	733	1 271	757	5 537	8 298

Numeri relativi.

0	da 0 a 5	..	0.91	0.06	64.21	65.18	..	0.41	0.03	67.70	68.15	..	0.78	0.09	73.75	74.61	..	1.35	0.18	61.74	63.27
	da 6 a 100	10.08	1.33	0.12	2.23	13.76	4.49	0.83	0.83	1.59	7.73	3.92	0.34	0.09	2.24	6.59	8.82	1.27	0.57	4.99	15.64
	oltre 100	0.03	0.03	0.03	..	0.10	0.01	0.01
oltre 0 fino a 5	da 0 a 5	..	3.68	2.11	..	5.79	..	7.52	4.18	..	11.70	..	5.34	1.72	..	7.07	..	4.46	1.58	..	6.04
	da 6 a 100	..	1.33	2.66	..	3.98	..	0.76	1.76	..	2.52	..	0.52	1.34	..	1.85	..	1.89	2.37	..	4.76
	oltre 100	0.12	..	0.12	0.03	..	0.03	0.17	..	0.17	..	0.01	0.02	..	0.04
oltre 5 fino a 100	da 0 a 5	..	5.61	0.54	..	6.16	..	4.66	1.90	..	6.56	..	5.00	1.34	..	6.34	..	4.25	0.98	..	5.23
	da 6 a 100	..	1.89	2.72	..	4.10	..	1.41	1.48	..	2.90	..	0.99	1.55	..	2.54	..	1.74	2.30	..	4.04
	oltre 100	0.18	..	0.18	0.10	..	0.10	0.17	..	0.17	..	0.11	0.33	..	0.43
oltre 100	da 0 a 5	..	0.06	0.06	0.09	0.09	..	0.04	0.04
	da 6 a 100	..	0.24	0.12	..	0.36	..	0.10	0.03	..	0.14	..	0.17	0.17	..	0.17	0.06	..	0.23
	oltre 100	0.30	..	0.30	0.07	..	0.07	..	0.04	0.34	..	0.39	..	0.04	0.24	..	0.28
0	—	10.08	2.23	0.18	66.45	78.94	4.52	1.28	0.90	69.29	75.98	3.92	1.12	0.17	75.99	81.21	8.83	2.62	0.75	66.73	78.92
oltre 0 fino a 5	—	..	5.01	4.89	..	9.90	..	8.28	5.97	..	14.25	..	5.86	3.23	..	9.09	..	6.36	4.47	..	10.83
oltre 5 fino a 100	—	..	7.00	3.44	..	10.44	..	6.07	3.49	0.59	9.56	..	5.99	3.06	..	9.05	..	6.10	3.60	..	9.70
oltre 100	—	..	0.30	0.42	..	0.72	..	0.10	0.10	..	0.21	..	0.30	0.34	..	0.65	..	0.24	0.30	..	0.54
—	da 0 a 5	..	10.26	2.72	64.21	77.19	..	12.59	6.11	67.70	86.40	..	11.21	3.15	73.75	88.10	..	10.10	2.74	61.74	74.57
—	da 6 a 100	10.08	4.28	5.61	2.23	22.21	4.49	3.11	4.11	1.59	13.29	3.92	2.03	2.97	2.24	11.16	8.82	5.06	5.80	4.99	24.67
—	oltre 100	0.60	..	0.60	0.03	0.03	0.24	..	0.31	..	0.04	0.69	..	0.73	0.01	0.16	0.59	..	0.76
IN COMPLESSO		10.08	14.54	8.93	66.45	100.00	4.52	15.73	10.46	69.29	100.00	3.92	13.28	6.31	75.99	100.00	8.83	15.32	9.12	66.73	100.00

Segue TAVOLA XXIV*. — LE IMPRESE CENSITE NELLE DIVERSE CIRCOSCRIZIONI, SONO IN PARI TEMPO DISTRIBUITE SECONDO LA GRANDEZZA DELL'ENERGIA MECCANICA UTILIZZATA, SECONDO IL NUMERO DELLE PERSONE OCCUPATE E SECONDO LA POSIZIONE DELLE IMPRESE MEDESIME RISPETTO AI LIMITI DI APPLICAZIONE DELLE PRINCIPALI LEGGI SOCIALI.

B. — Nelle provincie.

SCALA di classificazione delle imprese secondo il numero		Provincia di Grosseto					Provincia di Livorno					Provincia di Lucca					Provincia di Massa Carrara				
		Numero delle imprese					Numero delle imprese					Numero delle imprese					Numero delle imprese				
dei	delle	D	I	DI	DI	in com- plesso	D	I	DI	DI	in com- plesso	D	I	DI	DI	in com- plesso	D	I	DI	DI	in com- plesso
cavalli dinamici	persone	Ogni impresa censita è denominata con { D se è soggetta alla legge sul lavoro delle donne e dei fanciulli, ma non a quella per gl'infortuni degli operai sul lavoro; I se è soggetta alla seconda legge, ma non alla prima; DI se è soggetta ad entrambe le leggi; DI se è estranea ai limiti di applicazione di entrambe le leggi.																			
utilizzati	occupate																				

Numeri assoluti.

0	da 0 a 5	13	2	756	771	43	20	840	903	62	9	1 340	1 411	106	15	634	755
	da 6 a 100	16	15	8	59	93	39	25	29	212	98	60	107	76	125	124	27
	oltre 100	1	1	..	1	1	2	..
oltre 0 fino a 5	da 0 a 5	..	33	10	61	38	307	101	146	61	..
	da 6 a 100	..	9	4	22	63	58	34	13	11	..
	oltre 100	—	—	—	—	—	—	—	—	—	—	—	—	—	—	—	—
oltre 5 fino a 100	da 0 a 5	..	56	2	16	2	97	23	127	60	..
	da 6 a 100	..	14	7	25	39	74	135	83	61	..
	oltre 100	..	3	1	4	4	3	5	3	9	..
oltre 100	da 0 a 5	..	3	5	1	1	..
	da 6 a 100	..	3	1	2	10	2	5
	oltre 100	..	2	4	6	7	1	5	3	3	..
0	—	17	28	10	776	93	83	45	869	212	160	70	1 447	76	231	141	661
oltre 0 fino a 5	—	..	42	14	83	101	365	185	159	72	..
oltre 5 fino a 100	—	..	73	10	45	45	174	163	213	180	..
oltre 100	—	..	8	4	7	9	16	7	9	4	..
—	da 0 a 5	..	105	14	756	..	120	60	840	..	471	133	1 340	..	380	137	634
—	da 6 a 100	16	41	19	20	93	87	129	29	212	240	281	107	76	226	196	27
—	oltre 100	1	5	5	11	11	4	11	6	14	..
IN COMPLESSO		17	151	38	776	93	218	200	869	212	715	425	1 447	76	612	347	661

Numeri relativi.

0	da 0 a 5	..	1.32	0.20	76.99	..	3.12	1.45	60.87	..	2.22	0.32	47.87	..	6.25	0.88	37.38
	da 6 a 100	1.63	1.53	0.81	2.04	6.74	2.83	1.81	2.10	7.57	3.50	2.14	3.82	4.48	7.37	7.31	1.59
	oltre 100	0.10	0.10	..	0.07	0.04	0.12	..
oltre 0 fino a 5	da 0 a 5	..	3.36	1.02	4.42	2.75	10.97	3.61	8.61	3.60	..
	da 6 a 100	..	0.92	0.41	1.59	4.57	2.07	3.00	0.77	0.65	..
	oltre 100	—	—	—	—	—	—	—	—	—	—	—	—	—	—	—	—
oltre 5 fino a 100	da 0 a 5	..	5.70	0.20	1.16	0.14	3.47	0.82	7.49	3.54	..
	da 6 a 100	..	1.43	0.71	1.81	2.83	2.64	4.82	4.89	3.60	..
	oltre 100	..	0.31	0.10	0.29	0.29	0.11	0.18	0.18	0.53	..
oltre 100	da 0 a 5	..	0.31	0.18	0.06	0.06	..
	da 6 a 100	..	0.31	0.07	0.14	0.36	0.07	0.29
	oltre 100	..	0.20	0.41	0.43	0.51	0.04	0.18	0.18	0.18	..
0	—	1.73	2.85	1.02	79.02	6.74	6.01	3.26	62.97	7.57	5.72	2.50	51.70	4.48	13.62	8.31	38.97
oltre 0 fino a 5	—	..	4.28	1.43	6.01	7.32	13.04	6.61	9.37	4.25	..
oltre 5 fino a 100	—	..	7.43	1.02	3.26	3.26	6.22	5.82	12.56	7.67	..
oltre 100	—	..	0.81	0.41	0.51	0.65	0.57	0.25	0.53	0.24	..
—	da 0 a 5	..	10.69	1.43	76.99	..	8.70	4.35	60.87	..	16.83	4.75	47.87	..	22.41	8.08	37.38
—	da 6 a 100	1.63	4.18	1.93	2.04	6.74	6.30	9.35	2.10	7.57	8.57	10.04	3.82	4.48	13.33	11.56	1.59
—	oltre 100	0.10	0.51	0.51	0.80	0.80	0.14	0.39	0.35	0.83	..
IN COMPLESSO		1.73	15.38	3.87	79.02	6.74	15.80	14.49	62.97	7.57	25.54	15.18	51.70	4.48	36.03	20.46	38.97

Segue TAVOLA XXIV*. — LE IMPRESE CENSITE NELLE DIVERSE CIRCOSCRIZIONI, SONO IN PARI TEMPO DISTRIBUITE SECONDO LA GRANDEZZA DELL'ENERGIA MECCANICA UTILIZZATA, SECONDO IL NUMERO DELLE PERSONE OCCUPATE E SECONDO LA POSIZIONE DELLE IMPRESE MEDESIME RISPETTO AI LIMITI DI APPLICAZIONE DELLE PRINCIPALI LEGGI SOCIALI.

B. — Nelle provincie.

SCALA di classificazione delle imprese secondo il numero		Provincia di Pisa					Provincia di Siena					Provincia di Ancona					Provincia di Ascoli Piceno				
		Numero delle imprese					Numero delle imprese					Numero delle imprese					Numero delle imprese				
dei	delle	D	I	DI	\overline{DI}	in complesso	D	I	DI	\overline{DI}	in complesso	D	I	DI	\overline{DI}	in complesso	D	I	DI	\overline{DI}	in complesso
cavalli dinamici	persone	Ogni impresa censita è $\left\{ \begin{array}{l} \text{D se è soggetta alla legge sul lavoro delle donne e dei fanciulli, ma non a quella per gli infortuni degli operai sul lavoro;} \\ \text{I se è soggetta alla seconda legge, ma non alla prima;} \\ \text{DI se è soggetta ad entrambe le leggi} \\ \overline{DI} \text{ se è estranea ai limiti di applicazione di entrambe le leggi.} \end{array} \right.$																			
utilizzati	occupate																				

Numeri assoluti.

0	da 0 a 5	..	33	5	1 995	2 033	..	51	7	1 424	1 482	..	27	3	1 556	1 586	..	13	5	1 396	1 414
	da 6 a 100	235	47	24	119	425	114	44	12	78	248	142	31	19	62	254	154	14	22	31	221
	oltre 100	2	3	9	1	15	2	2	1	1
oltre 0 fino a 5	da 0 a 5	..	139	35	..	174	..	74	20	..	94	..	77	38	..	115	..	69	31	..	100
	da 6 a 100	..	47	45	..	92	..	20	23	..	43	..	28	76	..	104	..	12	24	..	36
	oltre 100	5	..	5
oltre 5 fino a 100	da 0 a 5	..	91	18	..	109	..	94	21	..	115	..	81	17	..	98	..	96	29	..	125
	da 6 a 100	..	42	48	..	90	..	45	35	..	80	..	34	58	..	92	..	16	31	..	47
	oltre 100	..	3	13	..	16	..	3	2	..	5	..	1	4	..	5	2	..	2
oltre 100	da 0 a 5	..	2	2	..	1	1	..	8	8	..	3	3
	da 6 a 100	..	5	2	..	7	..	1	1	..	9	4	..	13	..	6	1	..	7
	oltre 100	..	1	11	..	12	1	..	1	..	3	10	..	13	2	..	2
0	—	237	83	38	2 115	2 473	116	95	19	1 502	1 732	143	58	22	1 618	1 841	154	27	27	1 427	1 635
oltre 0 fino a 5	—	..	186	80	..	266	..	94	43	..	137	..	105	119	..	224	..	81	55	..	136
oltre 5 fino a 100	—	..	136	79	..	215	..	142	58	..	200	..	116	79	..	195	..	112	62	..	174
oltre 100	—	..	8	13	..	21	..	2	1	..	3	..	20	14	..	34	..	9	3	..	12
—	da 0 a 5	..	265	58	1 995	2 318	..	220	48	1 424	1 692	..	193	58	1 556	1 807	..	181	65	1 396	1 642
—	da 6 a 100	235	141	119	119	614	114	110	70	78	372	142	102	157	62	463	154	48	78	31	311
—	oltre 100	2	7	33	1	43	2	3	3	..	8	1	4	19	..	24	4	..	4
IN COMPLESSO		237	413	210	2 115	2 975	116	333	121	1 502	2 072	143	299	234	1 618	2 294	154	229	147	1 427	1 957

Numeri relativi.

0	da 0 a 5	..	1·11	0·17	67·06	68·34	..	2·46	0·34	68·73	71·53	..	1·18	0·13	67·83	69·14	..	0·66	0·26	71·33	72·25
	da 6 a 100	7·90	1·58	0·81	4·00	14·29	5·50	2·12	0·58	3·76	11·97	6·19	1·35	0·88	2·70	11·07	7·87	0·72	1·12	1·58	11·29
	oltre 100	0·07	0·10	0·30	0·03	0·50	0·10	0·10	0·04	0·04
oltre 0 fino a 5	da 0 a 5	..	4·67	1·18	..	5·85	..	3·57	0·97	..	4·54	..	3·36	1·66	..	5·01	..	3·53	1·58	..	5·11
	da 6 a 100	..	1·58	1·51	..	3·09	..	0·97	1·11	..	2·08	..	1·22	3·31	..	4·53	..	0·61	1·23	..	1·84
	oltre 100	0·22	..	0·22
oltre 5 fino a 100	da 0 a 5	..	3·06	0·61	..	3·66	..	4·54	1·01	..	5·55	..	3·53	0·74	..	4·27	..	4·91	1·48	..	6·39
	da 6 a 100	..	1·41	1·61	..	3·03	..	2·17	1·69	..	3·86	..	1·45	2·53	..	4·01	..	0·82	1·58	..	2·40
	oltre 100	..	0·10	0·44	..	0·54	..	0·14	0·10	..	0·24	..	0·04	0·17	..	0·22	0·10	..	0·10
oltre 100	da 0 a 5	..	0·07	0·07	..	0·05	0·05	..	0·35	0·35	..	0·15	0·15
	da 6 a 100	..	0·17	0·07	..	0·24	..	0·05	0·05	..	0·39	0·17	..	0·57	..	0·31	0·05	..	0·36
	oltre 100	..	0·03	0·37	..	0·40	0·05	..	0·05	..	0·13	0·44	..	0·57	0·10	..	0·10
0	—	7·97	2·79	1·28	71·09	83·13	5·60	4·58	0·92	72·49	88·59	6·23	2·53	0·96	70·53	80·25	7·87	1·38	1·38	72·92	83·55
oltre 0 fino a 5	—	..	6·25	2·69	..	8·94	..	4·54	2·08	..	6·61	..	4·58	5·19	..	9·76	..	4·14	2·81	..	6·95
oltre 5 fino a 100	—	..	4·57	2·66	..	7·23	..	6·85	2·80	..	9·65	..	5·06	3·44	..	8·50	..	5·72	3·17	..	8·89
oltre 100	—	..	0·27	0·44	..	0·71	..	0·10	0·05	..	0·14	..	0·87	0·61	..	1·48	..	0·46	0·15	..	0·61
—	da 0 a 5	..	8·91	1·95	67·06	77·92	..	10·62	2·32	68·73	81·66	..	8·41	2·53	67·83	78·77	..	9·25	3·32	71·33	83·90
—	da 6 a 100	7·90	4·74	4·00	4·00	20·64	5·50	5·31	3·38	3·76	17·95	6·19	4·45	6·84	2·70	20·18	7·87	2·45	3·99	1·58	15·89
—	oltre 100	0·07	0·24	1·11	0·03	1·45	0·10	0·14	0·14	..	0·39	0·04	0·17	0·83	..	1·05	0·20	..	0·20
IN COMPLESSO		7·97	13·88	7·06	71·09	100·00	5·60	16·07	5·34	72·49	100·00	6·23	13·03	10·20	70·53	100·00	7·87	11·70	7·51	72·92	100·00

Segue TAVOLA XXIV*. — LE IMPRESE CENSITE NELLE DIVERSE CIRCOSCRIZIONI, SONO IN PARI TEMPO DISTRIBUITE SECONDO LA GRANDEZZA DELL'ENERGIA MECCANICA UTILIZZATA, SECONDO IL NUMERO DELLE PERSONE OCCUPATE E SECONDO LA POSIZIONE DELLE IMPRESE MEDESIME RISPETTO AI LIMITI DI APPLICAZIONE DELLE PRINCIPALI LEGGI SOCIALI.

B. — Nelle provincie.

SCALA di classificazione delle imprese secondo il numero		Provincia di Macerata					Provincia di Pesaro Urbino					Provincia di Perugia					Provincia di Roma				
		Numero delle imprese					Numero delle imprese					Numero delle imprese					Numero delle imprese				
dei	delle	D	I	DI	DI	in com- plesso	D	I	DI	DI	in com- plesso	D	I	DI	DI	in com- plesso	D	I	DI	DI	in com- plesso
cavalli dinamici utilizzati	persone occupate	Ogni impresa censita è $\left\{ \begin{array}{l} D \text{ se è soggetta alla legge sul lavoro delle donne e dei fanciulli, ma non a quella per gl'infortuni degli operai sul lavoro;} \\ I \text{ se è soggetta alla seconda legge, ma non alla prima;} \\ DI \text{ se è soggetta ad entrambe le leggi;} \\ DI \text{ se è estranea ai limiti di applicazione di entrambe le leggi.} \end{array} \right.$																			

Numeri assoluti.

0	da 0 a 5	..	6	1	1 126	1 133	..	18	..	1 174	1 192	..	51	2	3 242	3 295	..	103	22	7 273	7 398
	da 6 a 100	72	2	8	31	113	105	5	4	48	162	194	29	11	123	357	778	226	41	415	1 460
	oltre 100	1	..	2	3	1	..	1	2	10	8	1	21
oltre 0 fino a 5	da 0 a 5	..	65	28	..	98	..	100	53	..	153	..	252	51	..	303	..	204	46	..	250
	da 6 a 100	..	18	22	..	40	..	13	32	..	45	..	60	57	..	117	..	124	128	..	252
	oltre 100	1	..	1	1	1	..	2	..	3	3
oltre 5 fino a 100	da 0 a 5	..	86	29	..	115	..	119	23	..	142	..	339	59	..	398	..	253	30	..	283
	da 6 a 100	..	29	28	..	57	..	15	18	..	33	..	102	65	..	167	..	171	190	..	361
	oltre 100	2	..	2	..	3	7	..	10	..	2	4	..	6	..	17	28	..	45
oltre 100	da 0 a 5	..	7	7	..	2	2	..	5	5	..	9	2	..	11
	da 6 a 100	..	4	4	..	8	..	4	4	..	12	4	..	16	..	19	7	..	26
	oltre 100	2	..	2	3	10	..	13	..	6	11	..	17
0	—	72	8	9	1 157	1 246	105	24	4	1 224	1 357	194	80	14	3 365	3 653	780	339	71	7 689	8 879
oltre 0 fino a 5	—	..	83	50	..	133	..	113	86	..	199	..	313	109	..	422	..	331	174	..	505
oltre 5 fino a 100	—	..	115	59	..	174	..	137	48	..	185	..	443	128	..	571	..	441	248	..	689
oltre 100	—	..	11	6	..	17	..	6	6	..	20	14	..	34	..	34	20	..	54
—	da 0 a 5	..	164	58	1 126	1 348	..	239	76	1 174	1 489	..	647	112	3 242	4 001	..	569	100	7 273	7 942
—	da 6 a 100	72	53	62	31	218	105	37	54	48	244	194	203	137	123	657	778	540	366	415	2 099
—	oltre 100	4	..	4	..	4	8	2	14	..	6	16	..	22	2	36	47	1	86
IN COMPLESSO		72	217	124	1 157	1 570	105	280	138	1 224	1 747	194	856	265	3 365	4 680	780	1 145	513	7 689	10 127

Numeri relativi.

0	da 0 a 5	..	0.38	0.06	71.72	72.17	..	1.03	..	67.20	68.23	..	1.09	0.04	69.27	70.41	..	1.02	0.22	71.82	73.05
	da 6 a 100	4.59	0.13	0.51	1.97	7.20	6.01	0.29	0.23	2.75	9.27	4.15	0.62	0.24	2.63	7.63	7.68	2.23	0.40	4.10	14.42
	oltre 100	0.06	..	0.11	0.17	0.02	..	0.02	0.02	0.10	0.08	0.01	0.21
oltre 0 fino a 5	da 0 a 5	..	4.14	1.78	..	5.92	..	5.72	3.03	..	8.76	..	5.38	1.09	..	6.47	..	2.01	0.45	..	2.47
	da 6 a 100	..	1.15	1.40	..	2.55	..	0.74	1.83	..	2.58	..	1.28	1.22	..	2.50	..	1.22	1.26	..	2.49
	oltre 100	0.06	..	0.06	0.02	0.02	..	0.04	..	0.03	..	0.03
oltre 5 fino a 100	da 0 a 5	..	5.48	1.85	..	7.32	..	6.81	1.82	..	8.13	..	7.24	1.26	..	8.50	..	2.50	0.30	..	2.79
	da 6 a 100	..	1.85	1.78	..	3.63	..	0.86	1.03	..	1.89	..	2.18	1.39	..	3.57	..	1.39	1.88	..	3.56
	oltre 100	0.13	..	0.13	..	0.17	0.40	..	0.57	..	0.04	0.09	..	0.13	..	0.17	0.28	..	0.44
oltre 100	da 0 a 5	..	0.45	0.45	..	0.11	0.11	..	0.11	0.11	..	0.09	0.02	..	0.11
	da 6 a 100	..	0.25	0.25	..	0.51	..	0.23	0.23	..	0.26	0.09	..	0.34	..	0.19	0.07	..	0.26
	oltre 100	0.13	..	0.13	0.06	0.21	..	0.28	..	0.06	0.11	..	0.17
0	—	4.59	0.51	0.57	73.69	79.36	6.01	1.37	0.23	70.06	77.68	4.15	1.71	0.30	71.90	78.06	7.70	3.35	0.70	75.93	87.68
oltre 0 fino a 5	—	..	5.29	3.18	..	8.47	..	6.47	4.92	..	11.39	..	6.69	2.33	..	9.02	..	3.27	1.72	..	4.99
oltre 5 fino a 100	—	..	7.32	3.76	..	11.08	..	7.84	2.75	..	10.59	..	9.47	2.74	..	12.20	..	4.35	2.45	..	6.80
oltre 100	—	..	0.70	0.38	..	1.08	..	0.34	0.34	..	0.43	0.30	..	0.73	..	0.34	0.20	..	0.53
—	da 0 a 5	..	10.45	3.69	71.72	85.86	..	13.68	4.35	67.20	85.23	..	13.82	2.39	69.27	85.49	..	5.62	0.99	71.82	78.42
—	da 6 a 100	4.59	3.38	3.95	1.97	13.89	6.01	2.12	3.09	2.75	13.97	4.15	4.34	2.93	2.63	14.04	7.68	5.33	3.61	4.10	20.73
—	oltre 100	0.25	..	0.25	..	0.23	0.46	0.11	0.80	..	0.13	0.34	..	0.47	0.02	0.36	0.46	0.01	0.85
IN COMPLESSO		4.59	13.82	7.90	73.69	100.00	6.01	16.03	7.90	70.06	100.00	4.15	18.29	5.66	71.90	100.00	7.70	11.31	5.07	75.92	100.00

Segue TAVOLA XXIV*. — LE IMPRESE CENSITE NELLE DIVERSE CIRCOSCRIZIONI, SONO IN PARI TEMPO DISTRIBUITE SECONDO LA GRANDEZZA DELL'ENERGIA MECCANICA UTILIZZATA, SECONDO IL NUMERO DELLE PERSONE OCCUPATE E SECONDO LA POSIZIONE DELLE IMPRESE MEDESIME RISPETTO AI LIMITI DI APPLICAZIONE DELLE PRINCIPALI LEGGI SOCIALI.

B. — Nelle provincie.

SCALA di classificazione delle imprese secondo il numero		Provincia di Aquila degli Abruzzi					Provincia di Campobasso					Provincia di Chieti					Provincia di Teramo					
		Numero delle imprese					Numero delle imprese					Numero delle imprese					Numero delle imprese					
dei	delle	D	I	DI	\overline{DI}	in com- plesso	D	I	DI	\overline{DI}	in com- plesso	D	I	DI	\overline{DI}	in com- plesso	D	I	DI	\overline{DI}	in com- plesso	
cavalli dinamici	persone																					
utilizzati	occupate																					
		Ogni impresa censita è denominata con $\left\{ \begin{array}{l} D \text{ se è soggetta alla legge sul lavoro delle donne e dei fanciulli, ma non a quella per gli infortuni degli operai sul lavoro;} \\ I \text{ se è soggetta alla seconda legge, ma non alla prima;} \\ DI \text{ se è soggetta ad entrambe le leggi;} \\ \overline{DI} \text{ se è estranea ai limiti di applicazione di entrambe le leggi.} \end{array} \right.$																				

Numeri assoluti.

0	da 0 a 5	57	10	1 766	1 833	42	18	1 967	2 022	36	4	1 908	1 948	15	19	1 346	1 880				
	da 6 a 100	100	7	8	34	149	74	11	22	45	152	77	18	13	58	166	52	10	6	64	132
	oltre 100																				
oltre 0 fino a 5	da 0 a 5	70	28	98	36	8	44	87	29	116	99	56	165								
	da 6 a 100	13	5	18	5	4	9	19	20	39	8	5	18								
	oltre 100																				
oltre 5 fino a 100	da 0 a 5	127	26	153	94	21	115	91	23	114	92	57	149								
	da 6 a 100	14	24	38	18	7	25	14	24	38	10	25	35								
	oltre 100																				
oltre 100	da 0 a 5	6	1	7	12	8	15	5	2	7	4	4	4								
	da 6 a 100	3	1	4	1	3	4	9	9	9											
	oltre 100	1	3	4																	
0	—	100	64	18	1 800	1 982	74	53	35	2 012	2 174	77	55	17	1 966	2 115	52	25	25	1 410	1 512
oltre 0 fino a 5	—	83	33	116	41	12	53	106	50	156	107	62	169								
oltre 5 fino a 100	—	141	51	192	112	29	141	105	49	154	102	83	185								
oltre 100	—	10	5	15	13	6	19	14	4	18	4	4	4								
—	da 0 a 5	260	65	1 766	2 091	184	45	1 967	2 196	219	58	1 908	2 185	210	132	1 346	1 688				
—	da 6 a 100	100	37	34	209	74	35	36	45	190	77	60	57	58	252	52	28	36	64	180	
—	oltre 100	1	4	5	1	1	1	1	5	6	2	2	2								
IN COMPLESSO		100	298	107	1 800	2 305	74	219	82	2 012	2 387	77	280	120	1 966	2 443	52	238	170	1 410	1 870

Numeri relativi.

0	da 0 a 5	2.47	0.43	76.62	79.52	1.76	0.54	82.40	84.71	1.47	0.16	78.10	79.74	0.80	1.02	71.98	73.80				
	da 6 a 100	4.34	0.30	0.35	1.48	6.46	3.10	0.46	0.92	1.89	6.37	3.15	0.74	0.53	2.37	6.79	2.78	0.53	0.32	3.42	7.06
	oltre 100																				
oltre 0 fino a 5	da 0 a 5	3.04	1.21	4.25	1.51	0.34	1.84	3.56	1.19	4.75	5.29	2.99	8.29								
	da 6 a 100	0.56	0.22	0.78	0.21	0.17	0.38	0.78	0.82	1.60	0.43	0.27	0.70								
	oltre 100																				
oltre 5 fino a 100	da 0 a 5	5.51	1.13	6.64	3.94	0.88	4.82	3.72	0.94	4.67	4.92	3.05	7.97								
	da 6 a 100	0.61	1.04	1.65	0.75	0.29	1.05	0.57	0.98	1.56	0.53	1.34	1.87								
	oltre 100																				
oltre 100	da 0 a 5	0.26	0.04	0.30	0.50	0.13	0.63	0.20	0.08	0.29	0.21	0.21	0.21								
	da 6 a 100	0.13	0.04	0.17	0.04	0.13	0.17	0.37	0.37	0.37											
	oltre 100	0.04	0.18	0.17																	
0	—	4.34	2.78	0.78	78.09	85.99	3.10	2.22	1.47	84.29	91.08	3.15	2.25	0.70	80.47	86.57	2.78	1.34	1.34	75.40	80.86
oltre 0 fino a 5	—	3.60	1.43	5.03	1.72	0.50	2.22	4.34	2.05	6.39	5.72	3.32	9.04								
oltre 5 fino a 100	—	6.12	2.21	8.33	4.69	1.21	5.91	4.30	2.01	6.30	5.45	4.44	9.89								
oltre 100	—	0.43	0.22	0.65	0.54	0.25	0.80	0.57	0.16	0.74	0.21	0.21	0.21								
—	da 0 a 5	11.28	2.82	76.62	90.72	7.71	1.89	82.40	92.00	8.96	2.37	78.10	89.44	11.23	7.06	71.98	90.27				
—	da 6 a 100	4.34	1.61	1.48	9.07	3.10	1.47	1.51	1.89	7.96	3.15	2.46	2.33	2.37	10.32	2.78	1.50	1.93	3.42	9.63	
—	oltre 100	0.04	0.17	0.22																	
IN COMPLESSO		4.34	12.93	4.64	78.09	100.00	3.10	9.17	3.44	84.29	100.00	3.15	11.46	4.91	80.47	100.00	2.78	12.73	9.09	75.40	100.00

Segue TAVOLA XXIV*. — LE IMPRESE CENSITE NELLE DIVERSE CIRCOSCRIZIONI, SONO IN PARI TEMPO DISTRIBUITE SECONDO LA GRANDEZZA DELL'ENERGIA MECCANICA UTILIZZATA, SECONDO IL NUMERO DELLE PERSONE OCCUPATE E SECONDO LA POSIZIONE DELLE IMPRESE MEDESIME RISPETTO AI LIMITI DI APPLICAZIONE DELLE PRINCIPALI LEGGI SOCIALI.

B. — Nelle provincie.

SCALA di classificazione delle imprese secondo il numero		Provincia di Avellino					Provincia di Benevento					Provincia di Caserta					Provincia di Napoli				
		Numero delle imprese					Numero delle imprese					Numero delle imprese					Numero delle imprese				
del	delle	D	I	DI	\overline{DI}	in complesso	D	I	DI	\overline{DI}	in complesso	D	I	DI	\overline{DI}	in complesso	D	I	DI	\overline{DI}	in complesso

Ogni impresa censita è
denominata con
D se è soggetta alla legge sul lavoro delle donne e dei fanciulli, ma non a quella per gl'infortuni degli operai sul lavoro;
I se è soggetta alla seconda legge, ma non alla prima;
DI se è soggetta ad entrambe le leggi;
 \overline{DI} se è estranea ai limiti di applicazione di entrambe le leggi.

Numeri assoluti.

0	da 0 a 5	17	4	1 497	1 518	..	22	6	1 613	1 641	..	64	20	3 192	3 276	..	37	8	5 210	5 255
	da 6 a 100 . . .	125	3	11	36	175	69	3	4	27	103	336	33	35	90	494	935	47	38	378	1 398
	oltre 100	—	—	—	—	—	1	..	1	1	..	1	3	..	1	2	6
oltre 0 fino a 5	da 0 a 5	18	9	..	27	..	54	7	..	61	..	31	21	..	52	..	144	78	..	222
	da 6 a 100	5	..	5	..	5	4	..	9	..	9	15	..	24	..	92	152	..	244
	oltre 100	—	—	—	—	—	—	—	—	—	—	—	—	—	—	—	10	..	10
oltre 5 fino a 100	da 0 a 5	77	18	..	95	..	73	14	..	87	..	96	34	..	130	..	42	10	..	52
	da 6 a 100	14	12	..	26	..	4	5	..	9	..	37	53	..	90	..	141	223	..	364
	oltre 100	3	..	3	1	..	1	..	5	5	..	10	..	8	35	..	43
oltre 100	da 0 a 5	—	—	—	—	—	..	2	2	..	5	5	..	1	1
	da 6 a 100	4	4	..	1	1	..	13	6	..	19	..	14	12	..	26
	oltre 100	3	..	3	—	—	—	—	—	..	1	9	..	10	..	20	22	..	42
0	—	125	20	15	1 533	1 693	69	25	11	1 640	1 745	336	97	56	3 282	3 771	938	84	47	5 590	6 659
oltre 0 fino a 5	—	..	18	14	..	32	..	59	11	..	70	..	40	36	..	76	..	236	240	..	476
oltre 5 fino a 100	—	..	91	33	..	124	..	77	20	..	97	..	138	92	..	230	..	191	268	..	459
oltre 100	—	..	4	3	..	7	..	3	3	..	19	15	..	34	..	35	34	..	69
—	da 0 a 5	112	31	1 497	1 640	..	151	27	1 613	1 791	..	196	75	3 192	3 463	..	224	96	5 210	5 530
—	da 6 a 100 . . .	125	21	28	36	210	69	13	13	27	122	336	92	109	90	627	935	294	425	378	2 032
—	oltre 100	6	..	6	2	..	2	..	6	15	..	21	3	28	68	2	101
	IN COMPLESSO	125	133	65	1 533	1 856	69	164	42	1 640	1 915	336	294	199	3 282	4 111	938	546	589	5 590	7 663

Numeri relativi.

0	da 0 a 5	0.92	0.22	80.66	81.79	..	1.15	0.31	84.23	85.69	..	1.56	0.49	77.65	79.69	..	0.48	0.10	67.99	68.58
	da 6 a 100 . . .	6.73	0.16	0.59	1.94	9.43	3.60	0.16	0.21	1.41	5.38	8.17	0.80	0.85	2.19	12.02	12.20	0.61	0.50	4.93	18.24
	oltre 100	—	—	—	—	—	0.05	..	0.05	0.02	..	0.02	0.04	..	0.01	0.03	0.08
oltre 0 fino a 5	da 0 a 5	0.97	0.48	..	1.45	..	2.82	0.37	..	3.19	..	0.75	0.51	..	1.26	..	1.88	1.02	..	2.90
	da 6 a 100	0.27	..	0.27	..	0.26	0.21	..	0.47	..	0.22	0.36	..	0.58	..	1.20	1.98	..	3.18
	oltre 100	—	—	—	—	—	—	—	—	—	—	—	—	—	—	—	0.13	..	0.13
oltre 5 fino a 100	da 0 a 5	4.15	0.97	..	5.12	..	3.81	0.73	..	4.54	..	2.34	0.83	..	3.16	..	0.55	0.13	..	0.68
	da 6 a 100	0.75	0.65	..	1.40	..	0.21	0.26	..	0.47	..	0.90	1.29	..	2.19	..	1.84	2.91	..	4.75
	oltre 100	0.16	..	0.16	0.05	..	0.05	..	0.12	0.12	..	0.24	..	0.10	0.46	..	0.56
oltre 100	da 0 a 5	—	—	—	—	—	..	0.10	0.10	..	0.12	0.12	..	0.01	0.01
	da 6 a 100	0.22	0.22	..	0.05	0.05	..	0.32	0.15	..	0.46	..	0.18	0.16	..	0.34
	oltre 100	0.16	..	0.16	—	—	—	—	—	..	0.02	0.22	..	0.24	..	0.26	0.29	..	0.55
0	—	6.73	1.08	0.81	82.60	91.22	3.60	1.31	0.57	85.64	91.12	8.17	2.36	1.36	79.83	91.73	12.24	1.10	0.61	72.95	86.90
oltre 0 fino a 5	—	..	0.97	0.75	..	1.72	..	3.08	0.57	..	3.66	..	0.97	0.88	..	1.85	..	3.08	3.13	..	6.21
oltre 5 fino a 100	—	..	4.90	1.78	..	6.68	..	4.02	1.04	..	5.07	..	3.36	2.24	..	5.59	..	2.49	3.50	..	5.99
oltre 100	—	..	0.22	0.16	..	0.38	..	0.16	0.16	..	0.46	0.36	..	0.83	..	0.46	0.44	..	0.90
—	da 0 a 5	6.03	1.67	80.66	88.36	..	7.89	1.41	84.23	93.52	..	4.77	1.82	77.65	84.24	..	2.92	1.25	67.99	72.16
—	da 6 a 100 . . .	6.73	1.13	1.51	1.94	11.91	3.60	0.68	0.68	1.41	6.37	8.17	2.24	2.65	2.19	15.25	12.20	3.84	5.55	4.93	26.52
—	oltre 100	0.32	..	0.32	0.10	..	0.10	..	0.15	0.36	..	0.51	0.04	0.37	0.89	0.03	1.32
	IN COMPLESSO	6.73	7.17	3.50	82.60	100.00	3.60	8.56	2.19	85.64	100.00	8.17	7.15	4.84	79.83	100.00	12.24	7.13	7.69	72.95	100.00

Segue TAVOLA XXIV*. — LE IMPRESE CENSITE NELLE DIVERSE CIRCOSCRIZIONI, SONO IN PARI TEMPO DISTRIBUITE SECONDO LA GRANDEZZA DELL'ENERGIA MECCANICA UTILIZZATA, SECONDO IL NUMERO DELLE PERSONE OCCUPATE E SECONDO LA POSIZIONE DELLE IMPRESE MEDESIME RISPETTO AI LIMITI DI APPLICAZIONE DELLE PRINCIPALI LEGGI SOCIALI.

B. — Nelle provincie.

SCALA di classificazione delle imprese secondo il numero		Provincia di Salerno					Provincia di Bari delle Puglie					Provincia di Foggia					Provincia di Lecce				
		Numero delle imprese					Numero delle imprese					Numero delle imprese					Numero delle imprese				
		D	I	DI	DI	in complesso	D	I	DI	DI	in complesso	D	I	DI	DI	in complesso	D	I	DI	DI	in complesso
dei cavalli dinamici utilizzati	delle persone occupate	Ogni impresa censita è denominata con $\left\{ \begin{array}{l} D \text{ se è soggetta alla legge sul lavoro delle donne e dei fanciulli, ma non a quella per gli infortuni degli operai sul lavoro;} \\ I \text{ se è soggetta alla seconda legge, ma non alla prima;} \\ DI \text{ se è soggetta ad entrambe le leggi;} \\ DI \text{ se è estranea ai limiti di applicazione di entrambe le leggi.} \end{array} \right.$																			

Numeri assoluti.

0	da 0 a 5	..	27	12	2 788	2 827	..	73	34	5 057	5 164	..	12	4	1 816	1 832	..	120	37	4 085	4 242
	da 6 a 100	201	14	21	135	371	566	46	162	595	1 369	174	14	3	180	371	302	58	48	416	819
	oltre 100	1	1	1	..	4	..	5	4	4
oltre 0 fino a 5	da 0 a 5	..	161	38	..	199	..	44	23	..	67	..	21	2	..	23	..	11	4	..	15
	da 6 a 100	..	30	18	..	48	..	53	59	..	112	..	15	14	..	29	..	35	12	..	47
	oltre 100	2	..	2	1	1	..	2
oltre 5 fino a 100	da 0 a 5	..	102	44	..	146	..	30	5	..	35	..	65	14	..	79	..	59	6	..	65
	da 6 a 100	..	38	67	..	105	..	82	74	..	156	..	39	18	..	57	..	147	50	..	197
	oltre 100	..	3	11	..	14	..	4	11	..	15	1	..	1	..	7	1	..	8
oltre 100	da 0 a 5	..	1	1	1	..	1
	da 6 a 100	..	5	5	..	10	..	16	2	..	18	..	3	6	..	9	..	8	1	..	9
	oltre 100	..	2	15	..	17	..	3	4	..	7	..	2	1	..	3	..	1	1	..	2
0	—	202	41	33	2 923	3 199	567	119	200	5 652	6 538	174	26	7	1 996	2 203	306	178	80	4 501	5 065
oltre 0 fino a 5	—	..	191	56	..	247	..	97	84	..	181	..	36	16	..	52	..	47	17	..	64
oltre 5 fino a 100	—	..	143	122	..	265	..	116	90	..	206	..	104	33	..	137	..	213	57	..	270
oltre 100	—	..	8	20	..	28	..	19	6	..	25	..	5	8	..	13	..	9	2	..	11
—	da 0 a 5	..	291	94	2 788	3 173	..	147	62	5 057	5 266	..	98	21	1 816	1 935	..	190	47	4 085	4 322
—	da 6 a 100	201	87	111	135	534	566	197	297	595	1 655	174	71	41	180	466	302	248	106	416	1 072
—	oltre 100	1	5	26	..	32	1	7	21	..	29	..	2	2	..	4	4	9	3	..	16
IN COMPLESSO		202	383	231	2 923	3 739	567	351	380	5 652	6 950	174	171	64	1 996	2 405	306	447	156	4 501	5 410

Numeri relativi.

0	da 0 a 5	..	0·72	0·32	74·57	75·61	..	1·05	0·49	72·76	74·30	..	0·50	0·17	75·51	76·17	..	2·22	0·68	75·51	78·41
	da 6 a 100	5·38	0·37	0·56	3·61	9·92	8·14	0·66	2·33	8·56	19·70	7·23	0·58	0·12	7·48	15·43	5·58	1·07	0·79	7·69	15·14
	oltre 100	0·03	0·03	0·01	..	0·06	..	0·07	0·07	0·07
oltre 0 fino a 5	da 0 a 5	..	4·31	1·02	..	5·32	..	0·63	0·33	..	0·96	..	0·87	0·08	..	0·96	..	0·20	0·07	..	0·28
	da 6 a 100	..	0·80	0·48	..	1·28	..	0·76	0·85	..	1·61	..	0·62	0·58	..	1·21	..	0·65	0·22	..	0·87
	oltre 100	0·03	..	0·03	0·02	0·02	..	0·04
oltre 5 fino a 100	da 0 a 5	..	2·73	1·18	..	3·90	..	0·43	0·07	..	0·50	..	2·70	0·58	..	3·28	..	1·09	0·11	..	1·20
	da 6 a 100	..	1·02	1·79	..	2·81	..	1·18	1·06	..	2·24	..	1·62	0·75	..	2·37	..	2·72	0·92	..	3·64
	oltre 100	..	0·08	0·29	..	0·37	..	0·06	0·16	..	0·22	0·04	..	0·04	..	0·13	0·02	..	0·15
oltre 100	da 0 a 5	..	0·08	0·03	0·04	..	0·04
	da 6 a 100	..	0·13	0·13	..	0·27	..	0·23	0·03	..	0·26	..	0·12	0·25	..	0·37	..	0·15	0·02	..	0·17
	oltre 100	..	0·05	0·40	..	0·45	..	0·04	0·06	..	0·10	..	0·08	0·04	..	0·12	..	0·02	0·02	..	0·04
0	—	5·40	1·10	0·88	78·18	85·56	8·16	1·71	2·88	81·32	94·07	7·23	1·08	0·29	82·99	91·60	5·66	3·29	1·48	83·20	93·62
oltre 0 fino a 5	—	..	5·11	1·50	..	6·61	..	1·40	1·21	..	2·60	..	1·50	0·67	..	2·16	..	0·87	0·31	..	1·18
oltre 5 fino a 100	—	..	3·82	3·26	..	7·09	..	1·67	1·89	..	2·96	..	4·32	1·37	..	5·70	..	3·94	1·05	..	4·99
oltre 100	—	..	0·21	0·53	..	0·75	..	0·27	0·09	..	0·36	..	0·21	0·33	..	0·54	..	0·17	0·04	..	0·20
—	da 0 a 5	..	7·78	2·51	74·57	84·86	..	2·12	0·89	72·76	75·77	..	4·07	0·87	75·51	80·46	..	3·51	0·87	75·51	79·89
—	da 6 a 100	5·38	2·33	2·97	3·61	14·28	8·14	2·33	4·27	8·56	23·81	7·23	2·95	1·70	7·48	19·38	5·58	4·58	1·96	7·69	19·82
—	oltre 100	0·03	0·13	0·70	..	0·86	0·01	0·10	0·30	..	0·42	..	0·08	0·08	..	0·17	0·07	0·17	0·06	..	0·30
IN COMPLESSO		5·40	10·24	6·18	78·18	100·00	8·16	5·05	5·47	81·32	100·00	7·23	7·11	2·66	82·99	100·00	5·66	8·26	2·88	83·20	100·00

Segue TAVOLA XXIV*. — LE IMPRESE CENSITE NELLE DIVERSE CIRCOSCRIZIONI, SONO IN PARI TEMPO DISTRIBUITE SECONDO LA GRANDEZZA DELL'ENERGIA MECCANICA UTILIZZATA, SECONDO IL NUMERO DELLE PERSONE OCCUPATE E SECONDO LA POSIZIONE DELLE IMPRESE MEDESIME RISPETTO AI LIMITI DI APPLICAZIONE DELLE PRINCIPALI LEGGI SOCIALI.

B. — Nelle provincie.

SCALA di classificazione delle imprese secondo il numero		Provincia di Potenza					Provincia di Catanzaro					Provincia di Cosenza					Provincia di Reggio di Calabria				
		Numero delle imprese					Numero delle imprese					Numero delle imprese					Numero delle imprese				
dei	delle	D	I	DI	DI	in complesso	D	I	DI	DI	in complesso	D	I	DI	DI	in complesso	D	I	DI	DI	in complesso
dei cavalli dinamici utilizzati	delle persone occupate	Ogni impresa censita è denominata con $\left\{ \begin{array}{l} D \text{ se è soggetta alla legge sul lavoro delle donne e dei fanciulli, ma non a quella per gl'infortuni degli operai sul lavoro;} \\ I \text{ se è soggetta alla seconda legge, ma non alla prima;} \\ DI \text{ se è soggetta ad entrambe le leggi;} \\ DI \text{ se è estranea ai limiti di applicazione di entrambe le leggi.} \end{array} \right.$																			

Numeri assoluti.

0	da 0 a 5	15	9	2 292	2 316	13	14	2 236	2 263	7	4	1 951	1 962	34	11	2 867	2 912				
	da 6 a 100	91	10	9 97	207	247	7	16 79	349	139	2	11 78	230	194	17	8 139	358				
	oltre 100			3	3						1	1	2								
oltre 0 fino a 5	da 0 a 5	55	28		83	148	132		280	72	14		86	162	68		225				
	da 6 a 100	5	4		9	10	8		18	6	6		12	21	5		26				
	oltre 100													1	5		6				
oltre 5 fino a 100	da 0 a 5	113	27		140	136	80		206	101	18		119	186	31		217				
	da 6 a 100	27	11		38	50	20		70	45	19		64	109	18		127				
	oltre 100	1	3		4	1	1		2	1	6		7		4		4				
oltre 100	da 0 a 5	2			2	2			2	3			3								
	da 6 a 100	4	1		5	1	1		2	4	1		5	1	1		2				
	oltre 100	1			1		1		1		1		1								
0	—	91	25	21	2 389	2 526	247	20	30	2 315	2 612	139	10	16	2 029	2 194	194	51	19	3 006	3 270
oltre 0 fino a 5	—		60	32		92		158	140		298		78	20		98		184	73		257
oltre 5 fino a 100	—		141	41		182		177	101		278		147	43		190		295	53		348
oltre 100	—		7	1		8		3	2		5		7	2		9		1	1		2
—	da 0 a 5	185	64	2 292	2 541	289	226	2 236	2 751	183	36	1 951	2 170	382	105	2 867	3 354				
—	da 6 a 100	91	46	25	97	259	247	68	45	79	439	139	57	37	78	311	194	148	32	139	513
—	oltre 100		2	6		8		1	2		3		2	8		10		1	9		10
IN COMPLESSO		91	233	95	2 389	2 808	247	358	273	2 315	3 193	139	242	81	2 029	2 491	194	531	146	3 006	3 877

Numeri relativi.

0	da 0 a 5	0.53	0.32	81.62	82.48	0.41	0.44	70.03	70.87	0.28	0.16	78.32	78.76	0.88	0.28	73.95	75.11				
	da 6 a 100	3.24	0.36	0.32	3.45	7.37	7.74	0.22	0.50	2.47	10.93	5.58	0.08	0.44	3.13	9.23	5.00	0.44	0.21	3.59	9.23
	oltre 100			0.11		0.11							0.04	0.04		0.08					
oltre 0 fino a 5	da 0 a 5	1.96	1.00		2.96	4.64	4.13		8.77	2.89	0.56		3.45	4.18	1.62		5.80				
	da 6 a 100	0.17	0.14		0.32	0.31	0.25		0.56	0.24	0.24		0.48	0.54	0.13		0.67				
	oltre 100													0.03	0.13		0.15				
oltre 5 fino a 100	da 0 a 5	4.02	0.96		4.99	3.95	2.51		6.45	4.05	0.72		4.78	4.80	0.80		5.60				
	da 6 a 100	0.96	0.39		1.35	1.57	0.63		2.19	1.81	0.76		2.57	2.81	0.46		3.28				
	oltre 100	0.04	0.11		0.14	0.03	0.03		0.06	0.04	0.24		0.28		0.10		0.10				
oltre 100	da 0 a 5	0.07			0.07	0.06			0.06	0.12			0.12								
	da 6 a 100	0.14	0.04		0.17	0.03	0.03		0.06	0.16	0.04		0.20	0.03	0.03		0.05				
	oltre 100	0.04			0.04		0.03		0.03		0.04		0.04								
0	—	3.24	0.89	0.75	85.08	89.96	7.74	0.63	0.94	72.50	81.80	5.58	0.40	0.64	81.45	88.08	5.00	1.32	0.49	77.53	84.34
oltre 0 fino a 5	—		2.14	1.14		3.28		4.95	4.38		9.33		3.13	0.80		3.93		4.75	1.88		6.63
oltre 5 fino a 100	—		5.02	1.46		6.48		5.54	3.16		8.71		5.90	1.73		7.63		7.61	1.37		8.98
oltre 100	—		0.25	0.04		0.28		0.09	0.06		0.16		0.28	0.08		0.36		0.03	0.03		0.05
—	da 0 a 5	6.59	2.28	81.62	90.49	9.05	7.08	70.03	86.16	7.35	1.45	78.32	87.11	9.85	2.71	73.95	86.51				
—	da 6 a 100	3.24	1.64	0.89	3.45	9.22	7.74	2.13	1.41	2.47	13.75	5.58	2.29	1.49	3.13	12.48	5.00	3.82	0.83	3.59	13.23
—	oltre 100		0.07	0.21		0.28		0.03	0.06		0.09		0.08	0.32		0.40		0.03	0.13		0.15
IN COMPLESSO		3.24	8.30	3.38	85.08	100.00	7.74	11.21	8.55	72.50	100.00	5.58	9.71	3.25	81.45	100.00	5.00	13.70	3.77	77.53	10.00

Segue TAVOLA XXIV*. — LE IMPRESE CENSITE NELLE DIVERSE CIRCOSCRIZIONI, SONO IN PARI TEMPO DISTRIBUITE SECONDO LA GRANDEZZA DELL'ENERGIA MECCANICA UTILIZZATA, SECONDO IL NUMERO DELLE PERSONE OCCUPATE E SECONDO LA POSIZIONE DELLE IMPRESE MEDESIME RISPETTO AI LIMITI DI APPLICAZIONE DELLE PRINCIPALI LEGGI SOCIALI.

B. — Nelle provincie.

SCALA di classificazione delle imprese secondo il numero		Provincia di Caltanissetta					Provincia di Catania					Provincia di Girgenti				
		Numero delle imprese					Numero delle imprese					Numero delle imprese				
dei	delle	D	I	DI	\overline{DI}	In com- plesso	D	I	DI	\overline{DI}	In com- plesso	D	I	DI	\overline{DI}	In com- plesso
cavalli dinamici	persone															
utilizzati	occupate															
		Ogni impresa censita è $\left\{ \begin{array}{l} \text{D se è soggetta alla legge sul lavoro delle donne e dei fanciulli, ma non a quella per gli infortuni degli operai sul lavoro;} \\ \text{I se è soggetta alla seconda legge, ma non alla prima;} \\ \text{DI se è soggetta ad entrambe le leggi;} \\ \overline{DI} \text{ se è estranea ai limiti di applicazione di entrambe le leggi.} \end{array} \right.$														

Numeri assoluti.

0	da 0 a 5	42	20	1 257	1 319	..	56	44	2 791	2 891	..	81	24	1 928	2 033
	da 6 a 100	128	40	28	47	243	446	10	22	188	666	116	63	36	50	265
	oltre 100	—	—	—	—	—	—	2	..	1	..	3	..	1	2	..
oltre 0 fino a 5	da 0 a 5	9	1	..	10	..	82	15	..	97	..	13	1	..	14
	da 6 a 100	1	2	..	3	..	19	45	..	64	..	1	1	..	2
	oltre 100	—	—	—	—	—	..	1	1	—	—	—	—	—
oltre 5 fino a 100	da 0 a 5	33	4	..	37	..	51	15	..	66	..	43	6	..	49
	da 6 a 100	19	16	..	35	..	44	49	..	93	..	31	14	..	45
	oltre 100	2	16	..	18	..	1	10	..	11	..	2	9	..	11
oltre 100	da 0 a 5	2	1	..	3	—	—	—	—	—	—	—	—	—	—
	da 6 a 100	3	2	..	5	..	7	1	..	8	..	1	3	..	4
	oltre 100	9	..	9	4	..	4	2	..	2
0	—	128	82	48	1 304	1 562	448	66	67	2 979	3 560	116	145	62	1 978	2 301
oltre 0 fino a 5	—	..	10	3	..	13	..	102	60	..	162	..	14	2	..	18
oltre 5 fino a 100	—	..	54	36	..	90	..	96	74	..	170	..	76	29	..	105
oltre 100	—	..	5	12	..	17	..	7	5	..	12	..	1	5	..	6
—	da 0 a 5	86	26	1 257	1 369	..	189	74	2 791	3 054	..	137	31	1 928	2 096
—	da 6 a 100	128	63	48	47	286	446	80	117	188	831	116	96	54	50	316
—	oltre 100	2	25	..	27	2	2	15	..	19	..	3	13	..	16
IN COMPLESSO		128	151	99	1 304	1 682	448	271	206	2 979	3 904	116	236	98	1 978	2 428

Numeri relativi.

0	da 0 a 5	2.50	1.19	74.73	78.42	..	1.43	1.13	71.49	74.05	..	3.34	0.99	79.41	83.73
	da 6 a 100	7.61	2.38	1.66	2.79	14.45	11.42	0.26	0.56	4.82	17.06	4.82	2.59	1.48	2.06	10.91
	oltre 100	—	—	—	—	—	0.05	..	0.03	..	0.08	..	0.04	0.08	..	0.12
oltre 0 fino a 5	da 0 a 5	0.54	0.06	..	0.59	..	2.10	0.38	..	2.48	..	0.54	0.04	..	0.58
	da 6 a 100	0.06	0.12	..	0.18	..	0.49	1.15	..	1.64	..	0.04	0.04	..	0.08
	oltre 100	—	—	—	—	—	..	0.03	0.03	—	—	—	—	—
oltre 5 fino a 100	da 0 a 5	1.96	0.24	..	2.20	..	1.31	0.38	..	1.69	..	1.77	0.25	..	2.02
	da 6 a 100	1.13	0.95	..	2.08	..	1.13	1.26	..	2.38	..	1.28	0.58	..	1.85
	oltre a 100	0.12	0.95	..	1.07	..	0.03	0.26	..	0.28	..	0.08	0.37	..	0.45
oltre 100	da 0 a 5	0.12	0.06	..	0.18	—	—	—	—	—	—	—	—	—	—
	da 6 a 100	0.18	0.12	..	0.30	..	0.18	0.03	..	0.20	..	0.04	0.12	..	0.16
	oltre 100	0.54	..	0.54	0.10	..	0.10	0.08	..	0.08
0	—	7.61	4.88	2.85	77.53	92.87	11.48	1.69	1.72	76.31	91.19	4.78	5.97	2.55	81.47	94.77
oltre 0 fino a 5	—	..	0.60	0.18	..	0.77	..	2.61	1.54	..	4.15	..	0.58	0.08	..	0.66
oltre 5 fino a 100	—	..	3.21	2.14	..	5.35	..	2.46	1.90	..	4.35	..	3.13	1.19	..	4.32
oltre 100	—	..	0.30	0.71	..	1.01	..	0.18	0.13	..	0.31	..	0.04	0.21	..	0.25
—	da 0 a 5	5.11	1.55	74.73	81.39	..	4.84	1.90	71.49	78.23	..	5.64	1.28	79.41	86.33
—	da 6 a 100	7.61	3.75	2.85	2.79	17.00	11.42	2.05	3.00	4.82	21.29	4.78	3.95	2.22	2.06	13.01
—	oltre 100	0.12	1.49	..	1.61	0.05	0.05	0.38	..	0.49	..	0.12	0.54	..	0.66
IN COMPLESSO		7.61	8.98	5.89	77.53	100.00	11.48	6.94	5.28	76.31	100.00	4.78	9.72	4.04	81.47	100.00

Segue TAVOLA XXIV*. — LE IMPRESE CENSITE NELLE DIVERSE CIRCOSCRIZIONI, SONO IN PARI TEMPO DISTRIBUITE SECONDO LA GRANDEZZA DELL'ENERGIA MECCANICA UTILIZZATA, SECONDO IL NUMERO DELLE PERSONE OCCUPATE E SECONDO LA POSIZIONE DELLE IMPRESE MEDESIME RISPETTO AI LIMITI DI APPLICAZIONE DELLE PRINCIPALI LEGGI SOCIALI.

B. — Nelle provincie.

SCALA di classificazione delle imprese secondo il numero		Provincia di Messina					Provincia di Palermo					Provincia di Siracusa				
		Numero delle imprese					Numero delle imprese					Numero delle imprese				
dei	delle	D	I	DI	DI	In com- plesso	D	I	DI	DI	In com- plesso	D	I	DI	DI	In com- plesso
cavalli dinamici	persone															
utilizzati	occupate															

Ogni impresa censita è
 denominata con $\left\{ \begin{array}{l} D \text{ se è soggetta alla legge sul lavoro delle donne e dei fanciulli, ma non a quella per gli infortuni degli operai sul lavoro;} \\ I \text{ se è soggetta alla seconda legge, ma non alla prima;} \\ DI \text{ se è soggetta ad entrambe le leggi;} \\ DI \text{ se è estranea ai limiti di applicazione di entrambe le leggi.} \end{array} \right.$

Numeri assoluti.

0	da 0 a 5	..	40	61	1 815	1 416	..	29	11	2 778	2 818	..	30	12	2 059	2 101
	da 6 a 100	214	8	50	122	394	480	20	5	161	666	176	13	8	94	291
	oltre 100	—	—	—	—	—	1	1	..	2	1	..	3
oltre 0 fino a 5	da 0 a 5	..	51	27	..	78	..	88	32	..	120	..	49	67	..	116
	da 6 a 100	..	10	17	..	27	..	46	71	..	117	..	6	10	..	16
	oltre 100	..	1	1	—	—	—	—	—	—	—	—	—	—
oltre 5 fino a 100	da 0 a 5	..	51	17	..	68	..	95	20	..	115	..	29	25	..	54
	da 6 a 100	..	36	40	..	76	..	44	62	..	106	..	20	12	..	32
	oltre 100	..	3	2	..	5	..	3	6	..	9	..	3	1	..	4
oltre 100	da 0 a 5	..	—	—	—	—	..	1	1	—	—	—	—	—
	da 6 a 100	..	2	3	..	5	..	9	2	..	11	..	4	3	..	7
	oltre 100	1	..	1	..	3	4	..	7	—	—	—	—	—
0	—	214	48	111	1 437	1 810	481	49	16	2 989	3 485	176	45	21	2 153	2 395
oltre 0 fino a 5	—	..	62	44	..	106	..	134	103	..	237	..	55	77	..	132
oltre 5 fino a 100	—	..	90	59	..	149	..	142	88	..	230	..	52	38	..	90
oltre 100	—	..	2	4	..	6	..	13	6	..	19	..	4	3	..	7
—	da 0 a 5	..	142	105	1 315	1 562	..	213	63	2 778	3 054	..	108	104	2 059	2 271
—	da 6 a 100	214	56	110	122	502	480	119	140	161	900	176	43	33	94	346
—	oltre 100	..	4	3	..	7	1	6	10	..	17	..	5	2	..	7
IN COMPLESSO		214	202	218	1 437	2 071	481	338	213	2 939	3 971	176	156	139	2 153	2 624

Numeri relativi.

0	da 0 a 5	..	1.93	2.95	63.50	68.37	..	0.73	0.28	69.96	70.96	..	1.14	0.46	78.47	80.07
	da 6 a 100	10.33	0.39	2.41	5.89	19.02	12.09	0.50	0.13	4.05	16.77	6.71	0.50	0.30	3.58	11.09
	oltre 100	—	—	—	—	—	0.03	0.03	..	0.08	0.04	..	0.11
oltre 0 fino a 5	da 0 a 5	..	2.46	1.30	..	3.76	..	2.22	0.81	..	3.02	..	1.87	2.55	..	4.42
	da 6 a 100	..	0.48	0.82	..	1.30	..	1.16	1.79	..	2.95	..	0.23	0.38	..	0.61
	oltre 100	..	0.05	0.05	—	—	—	—	—	—	—	—	—	—
oltre 5 fino a 100	da 0 a 5	..	2.46	0.82	..	3.28	..	2.39	0.50	..	2.30	..	1.11	0.95	..	2.06
	da 6 a 100	..	1.74	1.33	..	3.67	..	1.11	1.56	..	2.67	..	0.76	0.46	..	1.22
	oltre 100	..	0.14	0.10	..	0.24	..	0.08	0.15	..	0.23	..	0.11	0.04	..	0.15
oltre 100	da 0 a 5	..	—	—	—	—	..	0.03	0.03	—	—	—	—	—
	da 6 a 100	..	0.10	0.14	..	0.24	..	0.23	0.05	..	0.28	..	0.15	0.11	..	0.27
	oltre 100	0.05	..	0.05	..	0.08	0.10	..	0.18	—	—	—	—	—
0	—	10.33	2.32	5.36	69.39	87.40	12.11	1.23	0.40	74.01	87.76	6.71	1.71	0.80	82.05	91.27
oltre 0 fino a 5	—	..	2.99	2.12	..	5.12	..	3.37	2.59	..	5.97	..	2.10	2.93	..	5.03
oltre 5 fino a 100	—	..	4.35	2.85	..	7.19	..	3.58	2.22	..	5.79	..	1.98	1.45	..	3.43
oltre 100	—	..	0.10	0.19	..	0.29	..	0.33	0.15	..	0.48	..	0.15	0.11	..	0.27
—	da 0 a 5	..	6.86	5.07	63.50	75.42	..	5.36	1.59	69.96	76.91	..	4.12	3.96	78.47	86.55
—	da 6 a 100	10.33	2.70	5.31	5.89	24.24	12.09	3.00	3.53	4.05	22.66	6.71	1.64	1.26	3.58	13.19
—	oltre 100	..	0.19	0.14	..	0.34	0.03	0.15	0.25	..	0.43	..	0.19	0.08	..	0.27
IN COMPLESSO		10.33	9.75	10.53	69.39	100.00	12.11	8.51	5.36	74.01	100.00	6.71	5.95	5.30	82.05	100.00

Segue TAVOLA XXIV*. — LE IMPRESE CENSITE NELLE DIVERSE CIRCOSCRIZIONI, SONO IN PARI TEMPO DISTRIBUITE SECONDO LA GRANDEZZA DELL'ENERGIA MECCANICA UTILIZZATA, SECONDO IL NUMERO DELLE PERSONE OCCUPATE E SECONDO LA POSIZIONE DELLE IMPRESE MEDESIME RISPETTO AI LIMITI DI APPLICAZIONE DELLE PRINCIPALI LEGGI SOCIALI.

B. — Nelle provincie.

SCALA di classificazione delle imprese secondo il numero		Provincia di Trapani					Provincia di Cagliari					Provincia di Sassari				
		Numero delle imprese					Numero delle imprese					Numero delle imprese				
dei	delle	D	I	DI	DI	In com- plesso	D	I	DI	DI	In com- plesso	D	I	DI	DI	In com- plesso
cavalli dinamici utilizzati	persone occupate	Ogni impresa censita è denominata con $\left\{ \begin{array}{l} D \text{ se è soggetta alla legge sul lavoro delle donne e dei fanciulli, ma non a quella per gli infortuni degli operai sul lavoro;} \\ I \text{ se è soggetta alla seconda legge, ma non alla prima;} \\ DI \text{ se è soggetta ad entrambe le leggi;} \\ DI \text{ se è estranea ai limiti di applicazione di entrambe le leggi.} \end{array} \right.$														

Numeri assoluti.

0	da 0 a 5	25	16	2 385	2 426	..	11	..	1 589	1 600	..	9	5	1 347	1 361
	da 6 a 100 . . .	200	6	4	63	273	141	37	14	94	286	114	28	19	75	236
	oltre 100 . . .	2	..	1	1	4	..	2	5	..	7	1	1	2
oltre 0 fino a 5 . . .	da 0 a 5	17	14	..	31	..	38	29	..	67	..	94	33	..	127
	da 6 a 100	11	16	..	27	..	16	20	..	36	..	9	4	..	13
	oltre 100 . . .	—	—	—	—	—	..	1	1	—	—	—	—	—
oltre 5 fino a 100 . . .	da 0 a 5	39	12	..	51	..	38	9	..	47	..	83	18	..	101
	da 6 a 100	27	24	..	51	..	37	22	..	59	..	18	13	..	31
	oltre 100	2	2	..	4	..	6	7	..	13	..	2	3	..	5
oltre 100	da 0 a 5 . . .	—	—	—	—	—	—	—	—	—	—	—	—	—	—	—
	da 6 a 100	4	3	..	7	..	3	3	..	6	..	1	1	..	2
	oltre 100	1	..	1	13	..	13	..	1	1	..	2
0	—	202	31	21	2 449	2 703	141	50	19	1 683	1 893	114	37	25	1 423	1 599
oltre 0 fino a 5 . . .	—	..	28	30	..	58	..	55	49	..	104	..	108	37	..	140
oltre 5 fino a 100 . . .	—	..	68	38	..	106	..	81	38	..	119	..	103	34	..	137
oltre 100	—	..	4	4	..	8	..	3	16	..	19	..	2	2	..	4
—	da 0 a 5	81	42	2 385	2 508	..	87	38	1 589	1 714	..	186	56	1 347	1 589
—	da 6 a 100 . . .	200	48	47	63	358	141	93	59	94	387	114	56	37	75	282
—	oltre 100 . . .	2	2	4	1	9	..	9	25	..	34	..	3	5	1	9
IN COMPLESSO		202	131	93	2 449	2 875	141	189	122	1 683	2 135	114	245	98	1 423	1 880

Numeri relativi.

0	da 0 a 5	0.87	0.56	82.96	84.38	..	0.52	..	74.43	74.94	..	0.48	0.27	71.65	72.39
	da 6 a 100 . . .	6.96	0.21	0.14	2.19	9.50	6.60	1.73	0.66	4.40	13.40	6.06	1.49	1.01	3.99	12.55
	oltre 100 . . .	0.07	..	0.03	0.03	0.14	..	0.09	0.23	..	0.33	0.05	0.05	0.11
oltre 0 fino a 5 . . .	da 0 a 5	0.59	0.49	..	1.08	..	1.78	1.36	..	3.14	..	5.00	1.76	..	6.76
	da 6 a 100	0.38	0.56	..	0.94	..	0.75	0.94	..	1.69	..	0.48	0.21	..	0.69
	oltre 100 . . .	—	—	—	—	—	..	0.05	0.05	—	—	—	—	—
oltre 5 fino a 100 . . .	da 0 a 5	1.36	0.42	..	1.77	..	1.78	0.42	..	2.20	..	4.41	0.96	..	5.37
	da 6 a 100	0.94	0.83	..	1.77	..	1.73	1.03	..	2.76	..	0.96	0.69	..	1.65
	oltre 100	0.07	0.07	..	0.14	..	0.28	0.33	..	0.61	..	0.11	0.16	..	0.27
oltre 100	da 0 a 5 . . .	—	—	—	—	—	—	—	—	—	—	—	—	—	—	—
	da 6 a 100	0.14	0.10	..	0.24	..	0.14	0.14	..	0.28	..	0.05	0.05	..	0.11
	oltre 100	0.03	..	0.03	0.61	..	0.61	..	0.05	0.05	..	0.11
0	—	7.03	1.08	0.73	85.18	94.02	6.60	2.34	0.89	78.83	88.67	6.06	1.97	1.33	75.69	85.05
oltre 0 fino a 5 . . .	—	..	0.97	1.04	..	2.02	..	2.58	2.30	..	4.87	..	5.48	1.97	..	7.45
oltre 5 fino a 100 . . .	—	..	2.37	1.32	..	3.69	..	3.79	1.78	..	5.57	..	5.48	1.81	..	7.29
oltre 100	—	..	0.14	0.14	..	0.28	..	0.14	0.75	..	0.89	..	0.11	0.11	..	0.21
—	da 0 a 5	2.82	1.46	82.96	87.23	..	4.07	1.78	74.43	80.28	..	9.89	2.98	71.65	84.52
—	da 6 a 100 . . .	6.96	1.67	1.63	2.19	12.45	6.60	4.36	2.76	4.40	18.13	6.06	2.98	1.97	3.99	15.00
—	oltre 100 . . .	0.07	0.07	0.14	0.03	0.31	..	0.42	1.17	..	1.59	..	0.16	0.27	0.05	0.48
IN COMPLESSO		7.03	4.57	3.23	85.18	100.00	6.60	8.85	5.71	78.83	100.00	6.06	13.03	5.21	75.69	100.00

Segue TAVOLA XXIV*. — LE IMPRESE CENSITE NELLE DIVERSE CIRCOSCRIZIONI, SONO IN PARI TEMPO DISTRIBUITE SECONDO LA GRANDEZZA DELL'ENERGIA MECCANICA UTILIZZATA, SECONDO IL NUMERO DELLE PERSONE OCCUPATE E SECONDO LA POSIZIONE DELLE IMPRESE MEDESIME RISPETTO AI LIMITI DI APPLICAZIONE DELLE PRINCIPALI LEGGI SOCIALI.

C. — Nei compartimenti e nel Regno.

SCALA di classificazione delle imprese secondo il numero		PIEMONTE					LIGURIA					LOMBARDIA					VENETO				
		Numero delle imprese					Numero delle imprese					Numero delle imprese					Numero delle imprese				
dei	delle	D	I	DI	DI	in com- plesso	D	I	DI	DI	in com- plesso	D	I	DI	DI	in com- plesso	D	I	DI	DI	in com- plesso
dei	delle	Ogni impresa censita è denominata con $\left\{ \begin{array}{l} D \text{ se è soggetta alla legge sul lavoro delle donne e dei fanciulli, ma non a quella per gl'infortuni degli operai sul lavoro;} \\ I \text{ se è soggetta alla seconda legge, ma non alla prima;} \\ DI \text{ se è soggetta ad entrambe le leggi;} \\ DI \text{ se è estranea ai limiti di applicazione di entrambe le leggi.} \end{array} \right.$																			
cavalli dinamici	persone																				
utilizzati	occupate																				

Numeri assoluti

0	da 0 a 5	..	495	142	14 244	14 881	..	193	21	6 732	6 946	..	355	121	21 120	21 596	..	291	47	12 787	13 125
	da 6 a 100	1 950	523	649	538	3 660	742	272	117	252	1 383	2 996	506	686	877	5 065	1 592	268	148	590	2 598
	oltre 100	11	6	15	1	33	..	12	5	..	17	14	10	24	1	49	14	6	8	2	30
oltre 0 fino a 5	da 0 a 5	..	1 718	872	..	2 590	..	893	445	..	1 338	..	3 310	1 975	..	5 285	..	1 383	507	..	1 890
	da 6 a 100	..	436	1 197	..	1 633	..	213	378	..	591	..	812	3 161	..	3 973	..	262	506	..	768
	oltre 100	..	5	25	..	30	..	3	4	..	7	..	3	184	..	187	39	..	39
oltre 5 fino a 100	da 0 a 5	..	1 119	264	..	1 383	..	271	69	..	340	..	1 131	252	..	1 383	..	1 037	235	..	1 272
	da 6 a 100	..	534	898	..	1 432	..	269	357	..	626	..	715	1 566	..	2 281	..	341	482	..	823
	oltre 100	..	20	265	..	285	..	10	48	..	58	..	38	603	..	641	..	14	121	..	135
oltre 100	da 0 a 5	..	52	4	..	56	..	9	9	..	41	5	..	46	..	56	4	..	60
	da 6 a 100	..	72	45	..	117	..	39	14	..	53	..	87	58	..	145	..	44	26	..	70
	oltre 100	..	15	217	..	232	..	24	64	..	88	..	33	343	..	376	..	16	78	..	94
0	—	1 961	1 024	806	14 783	18 574	742	477	143	6 984	8 346	3 010	871	831	21 998	26 710	1 606	565	203	13 379	15 753
oltre 0 fino a 5	—	..	2 159	2 094	..	4 253	..	1 109	827	..	1 986	..	4 125	5 320	..	9 445	..	1 645	1 052	..	2 697
oltre 5 fino a 100	—	..	1 673	1 427	..	3 100	..	550	474	..	1 024	..	1 884	2 421	..	4 305	..	1 392	838	..	2 230
oltre 100	—	..	139	266	..	405	..	72	78	..	150	..	161	406	..	567	..	116	108	..	224
—	da 0 a 5	..	3 384	1 282	14 244	18 910	..	1 366	535	6 732	8 633	..	4 837	2 353	21 120	28 310	..	2 767	793	12 787	16 347
—	da 6 a 100	1 950	1 565	2 789	538	6 842	742	793	866	252	2 653	2 996	2 120	5 471	877	11 464	1 592	915	1 162	590	4 259
—	oltre 100	11	46	522	1	580	..	49	121	..	170	14	84	1 154	1	1 253	14	36	246	2	298
IN COMPLESSO		1 961	4 995	4 593	14 783	26 332	742	2 208	1 522	6 984	11 456	3 010	7 041	8 973	21 998	41 027	1 606	3 718	2 201	13 379	20 904

Numeri relativi

0	da 0 a 5	..	1·88	0·54	54·09	56·51	..	1·68	0·18	58·76	60·63	..	0·87	0·29	51·48	52·64	..	1·39	0·22	61·17	62·79
	da 6 a 100	7·41	1·99	2·46	2·04	13·90	6·48	2·37	1·02	2·20	12·07	7·30	1·23	1·67	2·14	12·35	7·62	1·28	0·71	2·82	12·43
	oltre 100	0·04	0·02	0·06	0·00	0·13	..	0·10	0·04	..	0·15	0·03	0·02	0·06	0·00	0·12	0·07	0·03	0·04	0·01	0·14
oltre 0 fino a 5	da 0 a 5	..	6·52	3·31	..	9·84	..	7·80	3·88	..	11·68	..	8·07	4·81	..	12·88	..	6·62	2·43	..	9·04
	da 6 a 100	..	1·66	4·55	..	6·20	..	1·86	3·30	..	5·16	..	1·98	7·70	..	9·68	..	1·25	2·42	..	3·67
	oltre 100	..	0·02	0·09	..	0·11	..	0·03	0·03	..	0·06	..	0·01	0·45	..	0·46	0·19	..	0·19
oltre 5 fino a 100	da 0 a 5	..	4·25	1·00	..	5·25	..	2·37	0·80	..	2·97	..	2·76	0·61	..	3·37	..	4·96	1·12	..	6·08
	da 6 a 100	..	2·03	3·41	..	5·44	..	2·35	3·12	..	5·46	..	1·74	3·82	..	5·56	..	1·63	2·31	..	3·94
	oltre 100	..	0·08	1·01	..	1 08	..	0·09	0·42	..	0·51	..	0·09	1·47	..	1·56	..	0·07	0·58	..	0·65
oltre 100	da 0 a 5	..	0·20	0·02	..	0·21	..	0·08	0·08	..	0·10	0·01	..	0·11	..	0·27	0·02	..	0·29
	da 6 a 100	..	0·27	0·17	..	0·44	..	0·34	0·12	..	0·46	..	0·21	0·14	..	0·35	..	0·21	0·12	..	0·33
	oltre 100	..	0·06	0·82	..	0·88	..	0·21	0·56	..	0·77	..	0·08	0·84	..	0·92	..	0·08	0·37	..	0·45
0	—	7·45	3·89	3·06	56·14	70·54	6·48	4·16	1·25	60·96	72·85	7·34	2·12	2·03	53·62	65·10	7·68	2·70	0·97	64·00	75·36
oltre 0 fino a 5	—	..	8·20	7·95	..	16·15	..	9·68	7·22	..	16·90	..	10·05	12·97	..	23·02	..	7·87	5·03	..	12·90
oltre 5 fino a 100	—	..	6·35	5·42	..	11·77	..	4·80	4·14	..	8·94	..	4·59	5·90	..	10·49	..	6·66	4·01	..	10·67
oltre 100	—	..	0·53	1·01	..	1 54	..	0·63	0·68	..	1·31	..	0·39	0·99	..	1·38	..	0·55	0·52	..	1·07
—	da 0 a 5	..	12·85	4·87	54·09	71·81	..	11·92	4·67	58·76	75·36	..	11·79	5·74	51·48	69·00	..	13·24	3·79	61·17	78·20
—	da 6 a 100	7·41	5·94	10·59	2·04	25·98	6·48	6·92	7·56	2·20	23·16	7·30	5·17	13·34	2·14	27·94	7·62	4·38	5·56	2·82	20·37
—	oltre 100	0·04	0·17	1·98	0·00	2·20	..	0·43	1·06	..	1·48	0·03	0·20	2·81	0·00	3·05	0·07	0·17	1·18	0·01	1·43
IN COMPLESSO		7·45	13·97	17·44	56·14	100·00	6·48	19·27	13·29	60·96	100·00	7·34	17·16	21·83	53·62	100·00	7·68	17·79	10·53	64·00	100·00

Segue TAVOLA XXIV*. — LE IMPRESE CENSITE NELLE DIVERSE CIRCOSCRIZIONI, SONO IN PARI TEMPO DISTRIBUITE SECONDO LA GRANDEZZA DELL'ENERGIA MECCANICA UTILIZZATA, SECONDO IL NUMERO DELLE PERSONE OCCUPATE E SECONDO LA POSIZIONE DELLE IMPRESE MEDESIME RISPETTO AI LIMITI DI APPLICAZIONE DELLE PRINCIPALI LEGGI SOCIALI.

C. — Nei compartimenti e nel Regno.

SCALA di classificazione delle imprese secondo il numero		EMILIA					TOSCANA					MARCHE					UMBRIA				
		Numero delle imprese					Numero delle imprese					Numero delle imprese					Numero delle imprese				
del	delle	D	I	DI	DI	in com- plesso	D	I	DI	DI	in com- plesso	D	I	DI	DI	in com- plesso	D	I	DI	DI	in com- plesso
cavalli dinamici	persone	Ogni impresa censita è denominata con D se è soggetta alla legge sul lavoro delle donne e dei fanciulli, ma non a quella per gl'infortuni degli operai sul lavoro; I se è soggetta alla seconda legge, ma non alla prima; DI se è soggetta ad entrambe le leggi; DI se è estranea ai limiti di applicazione di entrambe le leggi.																			
utilizzati	occupate																				

Numeri assoluti.

0	da 0 a 5	190	35	13 013	13 238	438	75	13 823	14 336	64	9	5 252	5 325	51	2	3 242	3 295				
	da 6 a 100	1 436	346	136	392	2 310	1 569	481	302	846	3 198	473	52	53	172	750	194	29	11	123	357
	oltre 100	12	8	4	2	26	6	4	12	1	23	1	1	..	2	4	1	..	1
oltre 0 fino a 5	da 0 a 5	1 183	630	..	1 813	1 254	436	..	1 690	311	150	..	461	..	252	51	303
	da 6 a 100	253	510	..	763	338	499	..	837	71	154	..	225	..	60	57	117
	oltre 100	3	6	..	9	1	6	..	7	..	6	..	6	..	1	1	2
oltre 5 fino a 100	da 0 a 5	962	241	..	1 203	950	238	..	1 188	382	98	..	480	..	339	59	398
	da 6 a 100	330	423	..	753	450	552	..	1 002	94	185	..	229	..	102	65	167
	oltre 100	13	63	..	76	28	65	..	93	4	15	..	19	..	2	4	6
oltre 100	da 0 a 5	16	16	17	1	..	18	20	20	..	5	5
	da 6 a 100	47	22	..	69	43	11	..	54	23	9	..	32	..	12	4	16
	oltre 100	8	33	..	41	17	59	..	76	3	14	..	17	..	3	10	13
0	—	1 448	544	175	13 407	15 574	1 575	923	389	14 670	17 557	474	117	62	5 426	6 079	194	80	14	3 365	3 653
oltre 0 fino a 5	—	1 439	1 146	..	2 585	1 593	941	..	2 534	382	310	..	692	..	313	109	422
oltre 5 fino a 100	—	1 305	727	..	2 032	1 428	855	..	2 283	480	248	..	728	..	443	128	571
oltre 100	—	71	55	..	126	77	71	..	148	46	23	..	69	..	20	14	34
—	da 0 a 5	2 351	906	13 013	16 270	2 659	750	13 823	17 233	777	257	5 252	6 286	..	647	112	3 242	4 001
—	da 6 a 100	1 436	976	1 091	392	3 895	1 569	1 312	1 364	846	5 091	473	240	351	172	1 236	194	203	137	123	657
—	oltre 100	12	32	106	2	152	6	50	142	1	199	1	8	35	2	46	..	6	16	..	22
IN COMPLESSO		1 448	3 359	2 103	13 407	20 317	1 575	4 021	2 256	14 670	22 522	474	1 025	643	5 426	7 563	194	356	265	3 365	4 630

Numeri relativi.

0	da 0 a 5	0.94	0.17	64.05	65.16	1.94	0.33	61.38	63.65	0.85	0.12	69.40	70.36	1.09	0.04	69.27	70.41				
	da 6 a 100	7.07	1.70	0.67	1.93	2.14	1.34	3.76	14.20	6.25	0.69	0.70	2.27	9.91	4.15	0.62	0.24	2.63	7.63		
	oltre 100	0.06	0.04	0.02	0.01	0.03	0.02	0.05	0.00	0.01	0.01	..	0.03	0.05	0.02	..	0.02		
oltre 0 fino a 5	da 0 a 5	5.82	3.10	..	8.92	5.57	1.94	..	7.50	4.10	1.98	..	6.09	..	5.38	1.09	6.47	
	da 6 a 100	1.25	2.51	..	3.76	1.50	2.22	..	3.72	0.94	2.03	..	2.97	..	1.28	1.22	2.50	
	oltre 100	0.01	0.03	..	0.04	0.00	0.03	..	0.03	..	0.08	..	0.08	..	0.02	0.02	0.04	
oltre 5 fino a 100	da 0 a 5	4.73	1.19	..	5.92	4.22	1.06	..	5.27	5.05	1.29	..	6.34	..	7.24	1.26	8.50	
	da 6 a 100	1.62	2.08	..	3.71	2.00	2.45	..	4.45	1.24	1.78	..	3.03	..	2.18	1.39	3.57	
	oltre 100	0.06	0.31	..	0.37	0.12	0.29	..	0.41	0.05	0.20	..	0.25	..	0.04	0.09	0.13	
oltre 100	da 0 a 5	0.08	0.08	0.08	0.00	..	0.08	0.26	0.26	..	0.11	0.11	
	da 6 a 100	0.23	0.11	..	0.34	0.19	0.05	..	0.24	0.30	0.12	..	0.42	..	0.26	0.09	0.34	
	oltre 100	0.04	0.16	..	0.20	0.08	0.26	..	0.34	0.04	0.18	..	0.22	..	0.06	0.21	0.28	
0	—	7.13	2.68	0.86	65.99	76.66	6.99	4.10	1.73	65.14	77.95	6.26	1.55	0.82	71.70	80.33	4.15	1.71	0.30	71.90	78.06
oltre 0 fino a 5	—	7.08	5.64	..	12.72	7.07	4.18	..	11.25	5.05	4.10	..	9.14	..	6.69	2.33	9.02	
oltre 5 fino a 100	—	6.42	3.58	..	10.00	6.34	3.80	..	10.14	6.34	3.28	..	9.62	..	9.47	2.74	12.20	
oltre 100	—	0.35	0.27	..	0.62	0.34	0.32	..	0.66	0.61	0.30	..	0.91	..	0.43	0.30	0.73	
—	da 0 a 5	11.57	4.46	64.05	80.08	11.81	3.33	61.38	76.51	10.27	3.40	69.40	83.06	..	13.82	2.39	69.27	85.49	
—	da 6 a 100	7.07	4.80	5.37	1.93	19.17	6.97	5.83	6.06	3.76	22.60	6.25	3.17	4.64	2.27	16.33	4.15	4.34	2.93	2.63	14.04
—	oltre 100	0.06	0.16	0.52	0.01	0.75	0.03	0.22	0.63	0.00	0.88	0.01	0.11	0.46	0.03	0.61	..	0.13	0.34	..	0.47
IN COMPLESSO		7.13	16.53	10.35	65.99	100.00	6.99	17.85	10.02	65.14	100.00	6.26	13.54	8.50	71.70	100.00	4.15	18.29	5.66	71.90	100.00

Segue TAVOLA XXIV*. — LE IMPRESE CENSITE NELLE DIVERSE CIRCOSCRIZIONI, SONO IN PARI TEMPO DISTRIBUITE SECONDO LA GRANDEZZA DELL'ENERGIA MECCANICA UTILIZZATA, SECONDO IL NUMERO DELLE PERSONE OCCUPATE E SECONDO LA POSIZIONE DELLE IMPRESE MEDESIME RISPETTO AI LIMITI DI APPLICAZIONE DELLE PRINCIPALI LEGGI SOCIALI.

C. — Nei compartimenti e nel Regno.

SCALA di classificazione delle imprese secondo il numero		ROMA					ABRUZZI E MOLISE					CAMPANIA				
		Numero delle imprese					Numero delle imprese					Numero delle imprese				
dei	delle	D	I	DI	DI	In com- plesso	D	I	DI	DI	In com- plesso	D	I	DI	DI	In com- plesso
cavalli dinamici	persone															
utilizzati	occupate															
		Ogni impresa censita è $\left\{ \begin{array}{l} \text{D se è soggetta alla legge sul lavoro delle donne e dei fanciulli, ma non a quella per gl'infortuni degli operai sul lavoro;} \\ \text{I se è soggetta alla seconda legge, ma non alla prima;} \\ \text{DI se è soggetta ad entrambe le leggi;} \\ \text{DI se è estranea ai limiti di applicazione di entrambe le leggi.} \end{array} \right.$														

Numeri assoluti.

0	da 0 a 5	..	103	22	7 273	7 398	..	150	46	6 987	7 183	..	167	50	14 300	14 517
	da 6 a 100	778	226	41	415	1 460	303	46	49	201	599	1 666	100	109	666	2 541
	oltre 100	2	10	8	1	21	..	1	1	4	..	3	2	9
oltre 0 fino a 5	da 0 a 5	..	204	46	..	250	..	292	121	..	413	..	408	153	..	561
	da 6 a 100	..	124	128	..	252	..	45	34	..	79	..	136	194	..	330
	oltre 100	..	3	3	2	..	2	10	..	10
oltre 5 fino a 100	da 0 a 5	..	253	30	..	283	..	404	127	..	531	..	390	120	..	510
	da 6 a 100	..	171	190	..	361	..	56	80	..	186	..	234	360	..	594
	oltre 100	..	17	28	..	45	5	..	5	..	16	55	..	71
oltre 100	da 0 a 5	..	9	2	..	11	..	27	6	..	33	..	9	9
	da 6 a 100	..	19	7	..	26	..	13	4	..	17	..	37	23	..	60
	oltre 100	..	6	11	..	17	..	1	5	..	6	..	23	49	..	72
0	—	780	339	71	7 689	8 879	303	197	95	7 188	7 783	1 670	267	162	14 968	17 067
oltre 0 fino a 5	—	..	331	174	..	505	..	337	157	..	494	..	544	357	..	901
oltre 5 fino a 100	—	..	441	248	..	689	..	460	212	..	672	..	640	585	..	1 175
oltre 100	—	..	34	20	..	54	..	41	15	..	56	..	69	72	..	141
—	da 0 a 5	..	569	100	7 273	7 942	..	873	300	6 987	8 160	..	974	323	14 300	15 597
—	da 6 a 100	778	540	366	415	2 099	303	160	167	201	831	1 666	507	686	666	3 525
—	oltre 100	2	36	47	1	86	..	2	12	..	14	4	39	117	2	162
IN COMPLESSO		780	1 145	513	7 689	10 127	303	1 035	479	7 188	9 005	1 670	1 520	1 126	14 968	19 284

Numeri relativi.

0	da 0 a 5	..	1.02	0.22	71.82	73.05	..	1.67	0.51	77.59	79.77	..	0.87	0.26	74.15	75.28
	da 6 a 100	7.68	2.23	0.40	4.10	14.42	3.36	0.51	0.54	2.23	6.65	8.64	0.52	0.57	3.45	13.18
	oltre 100	0.02	0.10	0.08	0.01	0.21	..	0.01	0.01	0.02	..	0.02	0.01	0.05
oltre 0 fino a 5	da 0 a 5	..	2.01	0.45	..	2.47	..	4.35	1.34	..	4.59	..	2.12	0.79	..	2.91
	da 6 a 100	..	1.22	1.26	..	2.49	..	0.50	0.38	..	0.88	..	0.71	1.01	..	1.71
	oltre 100	..	0.03	0.03	0.02	..	0.02	0.05	..	0.05
oltre 5 fino a 100	da 0 a 5	..	2.50	0.30	..	2.79	..	4.49	1.41	..	5.90	..	2.02	0.62	..	2.64
	da 6 a 100	..	1.69	1.88	..	3.56	..	0.62	0.89	..	1.51	..	1.21	1.37	..	3.08
	oltre 100	..	0.17	0.28	..	0.44	0.06	..	0.06	..	0.08	0.29	..	0.37
oltre 100	da 0 a 5	..	0.09	0.02	..	0.11	..	0.30	0.07	..	0.37	..	0.05	0.05
	da 6 a 100	..	0.19	0.07	..	0.26	..	0.14	0.04	..	0.19	..	0.19	0.12	..	0.31
	oltre 100	..	0.06	0.11	..	0.17	..	0.01	0.06	..	0.07	..	0.12	0.25	..	0.37
0	—	7.70	3.35	0.70	75.93	87.68	3.36	2.19	1.05	79.82	86.43	8.66	1.38	0.84	77.62	88.50
oltre 0 fino a 5	—	..	3.27	1.72	..	4.99	..	3.74	1.74	..	5.49	..	2.82	1.85	..	4.67
oltre 5 fino a 100	—	..	4.35	2.45	..	6.80	..	5.11	2.35	..	7.46	..	3.32	2.77	..	6.09
oltre 100	—	..	0.34	0.20	..	0.53	..	0.46	0.17	..	0.62	..	0.36	0.37	..	0.73
—	da 0 a 5	..	5.62	0.99	71.82	78.42	..	9.69	3.33	77.59	90.62	..	5.05	1.67	74.15	80.88
—	da 6 a 100	7.68	5.33	3.61	4.10	20.73	3.36	1.78	1.85	2.23	9.23	8.64	2.63	3.56	3.45	18.28
—	oltre 100	0.02	0.36	0.46	0.01	0.85	..	0.02	0.13	..	0.16	0.02	0.20	0.61	0.01	0.84
IN COMPLESSO		7.70	11.31	5.07	75.92	100.00	3.36	11.49	5.32	79.82	100.00	8.66	7.88	5.84	77.62	100.00

Segue TAVOLA XXIV*. -- LE IMPRESE CENSITE NELLE DIVERSE CIRCOSCRIZIONI, SONO IN PARI TEMPO DISTRIBUITE SECONDO LA GRANDEZZA DELL'ENERGIA MECCANICA UTILIZZATA, SECONDO IL NUMERO DELLE PERSONE OCCUPATE E SECONDO LA POSIZIONE DELLE IMPRESE MEDESIME RISPETTO AI LIMITI DI APPLICAZIONE DELLE PRINCIPALI LEGGI SOCIALI.

C. -- Nei compartimenti e nel Regno.

SCALA di classificazione delle imprese secondo il numero		PUGLIE					BASILICATA					CALABRIE				
		Numero delle imprese					Numero delle imprese					Numero delle imprese				
del	delle	D	I	DI	DI	In com- plesso	D	I	DI	DI	In com- plesso	D	I	DI	DI	In com- plesso
cavalli dinamici	persone	Ogni impresa censita è $\left\{ \begin{array}{l} \text{D se è soggetta alla legge sul lavoro delle donne e dei fanciulli, ma non a quella per gli infortuni degli operai sul lavoro;} \\ \text{I se è soggetta alla seconda legge, ma non alla prima;} \\ \text{DI se è soggetta ad entrambe le leggi;} \\ \text{DI se è estranea ai limiti di applicazione di entrambe le leggi.} \end{array} \right.$														
utilizzati	occupate															

Numeri assoluti.

0	da 0 a 5	205	75	10 958	11 238	..	15	9	2 292	2 316	..	54	29	7 054	7 137
	da 6 a 100	1 042	118	208	1 191	2 559	91	10	9	97	207	580	26	35	296	937
	oltre 100	5	..	4	..	9	3	..	3	..	1	1	..	2
oltre 0 fino a 5	da 0 a 5	76	29	..	105	..	55	28	..	83	..	382	209	..	591
	da 6 a 100	103	85	..	188	..	5	4	..	9	..	37	19	..	56
	oltre 100	1	3	..	4	1	5	..	6
oltre 5 fino a 100	da 0 a 5	154	25	..	179	..	113	27	..	140	..	413	129	..	542
	da 6 a 100	268	142	..	410	..	27	11	..	38	..	204	57	..	261
	oltre 100	11	13	..	24	..	1	3	..	4	..	2	11	..	13
oltre 100	da 0 a 5	1	..	1	..	2	2	..	5	5
	da 6 a 100	27	9	..	36	..	4	1	..	5	..	6	3	..	9
	oltre 100	6	6	..	12	..	1	1	2	..	2
0	—	1 047	323	287	12 149	13 806	91	25	21	2 389	2 526	580	81	65	7 350	8 076
oltre 0 fino a 5	—	..	180	117	..	297	..	60	32	..	92	..	420	233	..	653
oltre 5 fino a 100	—	..	483	180	..	613	..	141	41	..	182	..	619	197	..	816
oltre 100	—	..	33	16	..	49	..	7	1	..	8	..	11	5	..	16
—	da 0 a 5	435	130	10 958	11 523	..	185	64	2 292	2 541	..	854	367	7 054	8 275
—	da 6 a 100	1 042	516	444	1 191	3 193	91	46	25	97	259	580	273	114	296	1 263
—	oltre 100	5	18	26	..	49	..	2	6	..	8	..	4	19	..	23
IN COMPLESSO		1 047	969	600	12 149	14 765	91	233	95	2 389	2 808	580	1 131	500	7 350	9 561

Numeri relativi.

0	da 0 a 5	1.39	0.51	74.22	76.11	..	0.53	0.32	81.62	82.48	..	0.56	0.30	73.78	74.65
	da 6 a 100	7.06	0.80	1.41	8.07	17.33	3.24	0.36	0.32	3.45	7.37	6.07	0.27	0.37	3.10	9.80
	oltre 100	0.03	..	0.03	..	0.06	0.11	..	0.11	..	0.01	0.01	..	0.02
oltre 0 fino a 5	da 0 a 5	0.51	0.20	..	0.71	..	1.96	1.00	..	2.96	..	4.00	2.19	..	6.18
	da 6 a 100	0.70	0.58	..	1.27	..	0.17	0.14	..	0.32	..	0.39	0.20	..	0.59
	oltre 100	0.01	0.02	..	0.03	0.01	0.05	..	0.06
oltre 5 fino a 100	da 0 a 5	1.04	0.17	..	1.21	..	4.02	0.96	..	4.99	..	4.32	1.35	..	5.67
	da 6 a 100	1.82	0.36	..	2.78	..	0.96	0.39	..	1.35	..	2.13	0.60	..	2.73
	oltre a 100	0.07	0.09	..	0.16	..	0.04	0.11	..	0.14	..	0.02	0.12	..	0.14
oltre 100	da 0 a 5	0.01	..	0.01	..	0.07	0.07	..	0.05	0.05
	da 6 a 100	0.18	0.06	..	0.24	..	0.14	0.04	..	0.17	..	0.06	0.03	..	0.09
	oltre 100	0.04	0.04	..	0.08	..	0.04	0.04	0.02	..	0.02
0	—	7.09	2.19	1.94	82.28	93.50	3.24	0.89	0.75	85.08	89.96	6.07	0.85	0.68	76.87	84.47
oltre 0 fino a 5	—	..	1.22	0.79	..	2.01	..	2.14	1.14	..	3.28	..	4.39	2.44	..	6.83
oltre 5 fino a 100	—	..	2.98	1.22	..	4.15	..	5.02	1.43	..	6.48	..	6.47	2.06	..	8.53
oltre 100	—	..	0.22	0.11	..	0.33	..	0.25	0.04	..	0.28	..	0.12	0.05	..	0.17
—	da 0 a 5	2.95	0.88	74.22	78.04	..	6.59	2.28	81.62	90.49	..	8.93	3.84	73.78	86.55
—	da 6 a 100	7.06	3.49	3.01	8.07	21.63	3.24	1.64	0.89	3.45	9.22	6.07	2.86	1.19	3.10	13.21
—	oltre 100	0.03	0.12	0.18	..	0.33	..	0.07	0.21	..	0.28	..	0.04	0.20	..	0.24
IN COMPLESSO		7.09	6.56	4.06	82.28	100.00	3.24	8.30	3.38	85.08	100.00	6.07	11.83	5.23	76.87	100.00

Segue TAVOLA XXIV*. — LE IMPRESE CENSITE NELLE DIVERSE CIRCOSCRIZIONI, SONO IN PARI TEMPO DISTRIBUITE SECONDO LA GRANDEZZA DELL'ENERGIA MECCANICA UTILIZZATA, SECONDO IL NUMERO DELLE PERSONE OCCUPATE E SECONDO LA POSIZIONE DELLE IMPRESE MEDESIME RISPETTO AI LIMITI DI APPLICAZIONE DELLE PRINCIPALI LEGGI SOCIALI.

C. — Nei compartimenti e nel Regno.

SCALA di classificazione delle imprese secondo il numero		SICILIA					SARDEGNA					REGNO				
		Numero delle imprese					Numero delle imprese					Numero delle imprese				
dei	delle	D	I	DI	DI	In com- plesso	D	I	DI	DI	In com- plesso	D	I	DI	DI	In com- plesso
dei cavalli dinamici utilizzati	delle persone occupate	Ogni impresa censita è $\left\{ \begin{array}{l} \text{D se è soggetta alla legge sul lavoro delle donne e dei fanciulli, ma non a quella per gli infortuni degli operai sul lavoro;} \\ \text{I se è soggetta alla seconda legge, ma non alla prima;} \\ \text{DI se è soggetta ad entrambe le leggi;} \\ \text{DI se è estranea ai limiti di applicazione di entrambe le leggi.} \end{array} \right.$														

Numeri assoluti.

0	da 0 a 5	303	188	14 513	15 004	..	20	5	2 936	2 961	..	3 094	876	156 526	160 496
	da 6 a 100	1 760	160	153	725	2 798	255	65	33	169	522	17 427	3 228	2 739	7 550	30 944
	oltre 100	5	3	5	1	14	..	2	6	1	9	74	64	99	14	251
oltre 0 fino a 5	da 0 a 5	309	157	..	466	..	132	62	..	194	..	12 162	5 871	..	18 038
	da 6 a 100	94	162	..	256	..	25	24	..	49	..	3 014	7 112	..	10 126
	oltre 100	2	2	..	1	1	..	24	291	..	315
oltre 5 fino a 100	da 0 a 5	341	99	..	440	..	121	27	..	148	..	8 380	2 040	..	10 420
	da 6 a 100	221	217	..	438	..	55	35	..	90	..	4 071	5 570	..	9 641
	oltre 100	16	46	..	62	..	8	10	..	18	..	200	1 355	..	1 555
oltre 100	da 0 a 5	3	1	..	4	271	24	..	295
	da 6 a 100	30	17	..	47	..	4	4	..	8	..	507	257	..	764
	oltre 100	3	21	..	24	..	1	14	..	15	..	160	926	..	1 086
0	—	1 765	466	346	15 239	17 816	255	87	44	3 106	3 492	17 501	6 386	3 714	164 090	191 691
oltre 0 fino a 5	—	..	405	319	..	724	..	158	86	..	244	..	15 200	13 274	..	28 474
oltre 5 fino a 100	—	..	578	362	..	940	..	184	72	..	256	..	12 651	8 965	..	21 616
oltre 100	—	..	36	39	..	75	..	5	18	..	23	..	938	1 207	..	2 145
—	da 0 a 5	956	445	14 513	15 914	..	273	94	2 936	3 303	..	23 907	8 811	156 526	189 244
—	da 6 a 100	1 760	505	519	725	3 539	255	149	96	169	669	17 427	10 820	15 678	7 550	51 475
—	oltre 100	5	24	72	1	102	..	12	30	1	43	74	448	2 671	14	3 207
IN COMPLESSO		1 765	1 485	1 066	15 239	19 555	255	434	220	3 106	4 015	17 501	35 175	27 160	164 090	243 926

Numeri relativi.

0	da 0 a 5	1.55	0.96	74.22	76.73	..	0.50	0.12	73.13	73.75	..	1.27	0.36	64.17	65.80
	da 6 a 100	9.00	0.82	0.78	3.71	11.31	6.35	1.62	0.82	4.21	13.00	7.14	1.32	1.12	3.10	12.69
	oltre 100	0.03	0.02	0.03	0.01	0.07	..	0.05	0.15	0.02	0.22	0.03	0.03	0.04	0.01	0.10
oltre 0 fino a 5	da 0 a 5	1.58	0.80	..	2.38	..	3.29	1.54	..	4.83	..	4.99	2.41	..	7.39
	da 6 a 100	0.48	0.83	..	1.31	..	0.62	0.60	..	1.22	..	1.24	2.92	..	4.15
	oltre 100	0.01	0.01	..	0.02	0.02	..	0.01	0.12	..	0.13
oltre 5 fino a 100	da 0 a 5	1.74	0.51	..	2.25	..	3.01	0.67	..	3.69	..	3.44	0.84	..	4.27
	da 6 a 100	1.13	1.11	..	2.24	..	1.37	0.87	..	2.24	..	1.67	2.28	..	3.95
	oltre 100	0.03	0.24	..	0.32	..	0.20	0.25	..	0.45	..	0.08	0.56	..	0.64
oltre 100	da 0 a 5	0.02	0.01	..	0.02	0.11	0.01	..	0.12
	da 6 a 100	0.15	0.09	..	0.24	..	0.10	0.10	..	0.20	..	0.21	0.11	..	0.31
	oltre 100	0.02	0.11	..	0.12	..	0.02	0.35	..	0.37	..	0.07	0.38	..	0.45
0	—	9.03	2.38	1.77	77.93	91.11	6.35	2.17	1.10	77.86	86.97	7.17	2.62	1.52	67.27	78.59
oltre 0 fino a 5	—	..	2.07	1.63	..	3.70	..	3.94	2.14	..	6.08	..	6.23	5.44	..	11.67
oltre 5 fino a 100	—	..	2.96	1.85	..	4.81	..	4.58	1.79	..	6.38	..	5.19	3.68	..	8.56
oltre 100	—	..	0.18	0.20	..	0.38	..	0.12	0.45	..	0.57	..	0.38	0.49	..	0.88
—	da 0 a 5	4.89	2.28	74.22	81.38	..	6.80	2.34	77.13	82.27	..	9.80	3.61	64.17	77.58
—	da 6 a 100	9.00	2.58	2.81	3.71	18.10	6.35	3.71	2.39	4.21	16.66	7.14	4.44	6.43	3.10	21.10
—	oltre 100	0.03	0.12	0.37	0.01	0.52	..	0.30	0.75	0.02	1.07	0.03	0.18	1.10	0.01	1.31
IN COMPLESSO		9.03	7.59	5.45	77.93	100.00	6.35	10.81	5.48	77.36	100.00	7.17	14.42	11.13	67.27	100.00

TAVOLA XXV*. — LE IMPRESE CENSITE NELLE DIVERSE INDUSTRIE, SONO IN PARI TEMPO DISTRIBUITE SECONDO LA GRANDEZZA DELL'ENERGIA MECCANICA UTILIZZATA, SECONDO IL NUMERO DELLE PERSONE OCCUPATE E SECONDO LA POSIZIONE DELLE IMPRESE MEDESIME RISPETTO AI LIMITI DI APPLICAZIONE DELLE PRINCIPALI LEGGI SOCIALI.

In alcuni gruppi importanti d'industrie.

SCALA di classificazione delle imprese secondo il numero		2.1 — MINIERE					2.2 — CAVE					3. (1,2) — LEGNO E MATERIE ANALOGHE					3.6 (2,8) — LAVORAZIONE DEL CUOIO E DELLE PELLI				
		Numero delle imprese					Numero delle imprese					Numero delle imprese					Numero delle imprese				
dei	delle	D	I	DI	DI	in com- plesso	D	I	DI	DI	in com- plesso	D	I	DI	DI	in com- plesso	D	I	DI	DI	in com- plesso
cavalli dinamici utilizzati.	persone occupate	Ogni impresa censita è denominata con $\left\{ \begin{array}{l} D \text{ se è soggetta alla legge sul lavoro delle donne e dei fanciulli, ma non a quella per gli infortuni degli operai sul lavoro;} \\ I \text{ se è soggetta alla seconda legge, ma non alla prima;} \\ DI \text{ se è soggetta ad entrambe le leggi;} \\ DI \text{ se è estranea ai limiti di applicazione di entrambe le leggi.} \end{array} \right.$																			

Numeri assoluti.

0	da 0 a 5	61	1	5	07	1 362	338	158	1 853	50	9	37 097	37 156	3	1	26 256	26 260		
	da 6 a 100	107	37	1	145	709	413	2	1 124	2 905	51	55	1 228	4 239	2 175	5	2	738	2 920
	oltre 100	5	9		14	6	5		11	10	2	2	7	21	2			3	5
oltre 0 fino a 5	da 0 a 5	1			1	12	2		14	1 725	715		2 440		79	22			101
	da 6 a 100	4	2		6	22	4		26	501	839		1 340		71	138			209
	oltre 100									4	2		6		1	11			12
oltre 5 fino a 100	da 0 a 5	3			3	6			6	740	157		897		38	3			41
	da 6 a 100	27	17		44	77	27		104	667	682		1 349		158	132			290
	oltre 100	10	15		25	6	5		11	9	36		45		7	22			29
oltre 100	da 0 a 5									3			3						
	da 6 a 100	3	2		5	1			1	3	4		7		4	1			5
	oltre 100	4	27		31					2	11		13		1	8			9
0	—	173	47	6	226	2 077	756	155	2 988	2 915	103	66	38 332	41 416	2 177	8	3	26 997	29 185
oltre 0 fino a 5	—	5	2		7	34	6		40	2 230	1 556		3 786		151	171			322
oltre 5 fino a 100	—	40	32		72	89	32		121	1 416	875		2 291		203	157			360
oltre 100	—	7	29		36	1			1	8	15		23		5	9			14
—	da 0 a 5	65	1	5	71	1 380	340	153	1 873	2 518	881	37 097	40 496		120	26	26 256	26 402	
—	da 6 a 100	141	58	1	200	809	444	2	1 255	2 905	1 222	1 580	1 228	6 935	2 175	238	273	738	3 424
—	oltre 100	19	51		70	12	10		22	10	17	51	7	85	2	9	41	3	55
IN COMPLESSO		225	110	6	341	2 201	794	155	3 150	2 915	3 757	2 512	38 332	47 516	2 177	367	340	26 997	29 881

Numeri relativi.

0	da 0 a 5	17.89	0.29	1.47	19.65	43.24	10.73	4.86	58.83	0.11	0.02	78.07	78.20	0.01	0.00	87.87	87.88		
	da 6 a 100	31.38	10.85	0.29	42.52	22.51	13.11	0.06	35.68	6.11	0.11	0.12	2.58	8.92	7.28	0.02	0.01	2.45	9.77
	oltre 100	1.47	2.64		4.11	0.19	0.16		0.35	0.02	0.00	0.00	0.01	0.04	0.01			0.01	0.02
oltre 0 fino a 5	da 0 a 5	0.29			0.29	0.38	0.06		0.44	3.63	1.50		5.14		0.26	0.07			0.34
	da 6 a 100	1.17	0.59		1.76	0.70	0.13		0.83	1.05	1.77		2.82		0.24	0.46			0.70
	oltre 100									0.01	0.00		0.01		0.00	0.04			0.04
oltre 5 fino a 100	da 0 a 5	0.88			0.88	0.19			0.19	1.56	0.33		1.89		0.13	0.01			0.14
	da 6 a 100	7.92	4.99		12.90	2.44	0.86		3.30	1.40	1.44		2.84		0.53	0.44			0.97
	oltre 100	2.93	4.40		7.33	0.19	0.16		0.35	0.02	0.08		0.09		0.02	0.07			0.10
oltre 100	da 0 a 5									0.01			0.01						
	da 6 a 100	0.88	0.59		1.47	0.03			0.03	0.01	0.01		0.01		0.01	0.00			0.02
	oltre 100	1.17	7.92		9.09					0.00	0.02		0.03		0.00	0.03			0.03
0	—	50.73	13.78	1.76	66.28	65.94	24.00	4.92	94.86	6.13	0.22	0.14	80.67	87.16	7.29	0.03	0.01	90.35	97.67
oltre 0 fino a 5	—	1.47	0.59		2.05	1.08	0.19		1.27	4.69	3.27		7.97		0.50	0.57			1.08
oltre 5 fino a 100	—	11.73	9.38		21.11	2.83	1.02		3.84	2.98	1.84		4.82		0.68	0.53			1.20
oltre 100	—	2.05	8.50		10.56	0.03			0.03	0.02	0.03		0.05		0.02	0.03			0.05
—	da 0 a 5	19.06	0.29	1.47	20.82	43.81	10.79	4.86	59.46	5.30	1.85	78.07	55.23		0.40	0.09	87.88	88.36	
—	da 6 a 100	41.35	17.01	0.29	58.65	25.68	14.10	0.06	39.84	6.11	2.57	3.33	2.58	14.60	7.28	0.80	0.91	2.47	11.46
—	oltre 100	5.57	14.96		20.58	0.38	0.32		0.70	0.02	0.04	0.11	0.01	0.18	0.01	0.03	0.14	0.01	0.18
IN COMPLESSO		65.98	32.26	1.76	100.00	69.87	25.21	4.92	100.00	6.13	7.91	5.29	80.67	100.00	7.29	1.23	1.14	90.35	100.00

Segue TAVOLA XXV*. — LE IMPRESE CENSITE NELLE DIVERSE INDUSTRIE, SONO IN PARI TEMPO DISTRIBUITE SECONDO LA GRANDEZZA DELL'ENERGIA MECCANICA UTILIZZATA, SECONDO IL NUMERO DELLE PERSONE OCCUPATE E SECONDO LA POSIZIONE DELLE IMPRESE MEDESIME RISPETTO AI LIMITI DI APPLICAZIONE DELLE PRINCIPALI LEGGI SOCIALI.

In alcuni gruppi importanti d'industrie.

SCALA di classificazione delle imprese secondo il numero		3·7 — CARTA					4·(1,2) — PRODUZIONE E PRIME LAVORAZIONI DEI METALLI					4·(3-5) — SUCCESSIVE LAVORAZIONI DEI METALLI, COSTRUZIONI MECCA- NICHE E LAVORAZIONE DEI METALLI PREZIOSI					4· — INDUSTRIE CHE LAVORANO E UTILIZZANO I METALLI				
		Numero delle imprese					Numero delle imprese					Numero delle imprese					Numero delle imprese				
dei	delle	D	I	DI	DI	in com- plesso	D	I	DI	DI	in com- plesso	D	I	DI	DI	in com- plesso	D	I	DI	DI	in com- plesso
cavalli dinamici utilizzati	persone occupate	Ogni impresa censita è denominata con																			
		D se è soggetta alla legge sul lavoro delle donne e dei fanciulli, ma non a quella per gl'infortuni degli operai sul lavoro; I se è soggetta alla seconda legge, ma non alla prima; DI se è soggetta ad entrambe le leggi; DI se è estranea ai limiti di applicazione di entrambe le leggi.																			

Numeri assoluti.

0	da 0 a 5	..	1	..	695	696	..	7	1	200	208	..	41	27	29 934	30 002	..	47	28	30 867	30 942
	da 6 a 100	314	4	5	41	364	43	2	2	27	74	1 676	48	31	754	2 509	1 788	50	34	818	2 690
	oltre 100	—	—	—	—	—	..	1	4	1	6	..	6	2	..	8	..	7	6	1	14
oltre 0 fino a 5	da 0 a 5	..	17	37	..	54	..	188	65	..	253	..	1 415	991	..	2 406	..	1 654	1 080	..	2 734
	da 6 a 100	..	5	159	..	164	..	87	128	..	215	..	692	1 524	..	2 216	..	823	1 739	..	2 562
	oltre 100	—	—	—	—	—	—	—	—	—	—	..	3	2	..	5	..	3	3	..	6
oltre 5 fino a 100	da 0 a 5	..	8	17	..	25	..	70	25	..	95	..	150	63	..	213	..	226	92	..	318
	da 6 a 100	..	25	286	..	311	..	80	124	..	204	..	390	589	..	979	..	511	837	..	1 348
	oltre 100	9	..	9	..	3	17	..	20	..	64	114	..	178	..	76	173	..	249
oltre 100	da 0 a 5	—	—	—	—	—	—	—	—	—	—	..	4	4	..	4	4
	da 6 a 100	..	6	34	..	40	..	4	3	..	7	..	17	10	..	27	..	22	15	..	37
	oltre 100	47	..	47	..	20	24	..	44	..	50	72	..	122	..	76	129	..	205
0	—	314	5	5	736	1 060	43	10	7	228	288	1 676	95	60	30 688	32 519	1 788	104	68	31 686	33 646
oltre 0 fino a 5	—	..	22	196	..	218	..	275	193	..	468	..	2 110	2 517	..	4 627	..	2 480	2 822	..	5 302
oltre 5 fino a 100	—	..	33	312	..	345	..	153	166	..	319	..	604	766	..	1 370	..	813	1 102	..	1 915
oltre 100	—	..	6	81	..	87	..	24	27	..	51	..	71	82	..	153	..	102	144	..	246
—	da 0 a 5	..	26	54	695	775	..	265	91	200	556	..	1 610	1 081	29 934	32 625	..	1 931	1 200	30 867	33 998
—	da 6 a 100	314	40	484	41	879	43	173	257	27	500	1 676	1 147	2 154	754	5 731	1 788	1 406	2 625	818	6 637
—	oltre 100	56	..	56	..	24	45	1	70	..	123	190	..	313	..	162	311	1	474
IN COMPLESSO		314	66	594	736	1 710	43	462	393	228	1 126	1 676	2 880	3 425	30 688	33 669	1 788	3 499	4 136	31 686	41 109

Numeri relativi.

0	da 0 a 5	..	0·06	..	40·64	40·70	..	0·62	0·09	17·76	18·47	..	0·11	0·07	77·41	77·59	..	0·11	0·07	75·09	75·27
	da 6 a 100	18·36	0·23	0·29	2·40	21·29	3·82	0·18	0·18	2·40	6·57	4·33	0·12	0·08	1·95	6·49	4·35	0·12	0·08	1·99	6·54
	oltre 100	—	—	—	—	—	..	0·09	0·36	0·09	0·53	..	0·02	0·01	..	0·02	..	0·02	0·01	0·00	0·03
oltre 0 fino a 5	da 0 a 5	..	0·99	2·16	..	3·16	..	16·70	5·77	..	22·47	..	3·66	2·56	..	6·22	..	4·02	2·63	..	6·65
	da 6 a 100	..	0·29	9·30	..	9·59	..	7·73	11·37	..	19·09	..	1·79	3·94	..	5·73	..	2·00	4·23	..	6·23
	oltre 100	—	—	—	—	—	—	—	—	—	—	..	0·01	0·01	..	0·01	..	0·01	0·01	..	0·01
oltre 5 fino a 100	da 0 a 5	..	0·47	0·99	..	1·46	..	6·22	2·22	..	8·44	..	0·39	0·16	..	0·55	..	0·55	0·22	..	0·77
	da 6 a 100	..	1·46	16·73	..	18·19	..	7·10	11·01	..	18·12	..	1·01	1·52	..	2·53	..	1·24	2·04	..	3·28
	oltre 100	0·53	..	0·53	..	0·27	1·51	..	1·78	..	0·17	0·29	..	0·46	..	0·18	0·42	..	0·61
oltre 100	da 0 a 5	—	—	—	—	—	—	—	—	—	—	..	0·01	0·01	..	0·01	0·01
	da 6 a 100	..	0·35	1·99	..	2·34	..	0·36	0·27	..	0·62	..	0·04	0·03	..	0·07	..	0·05	0·04	..	0·09
	oltre 100	2·75	..	2·75	..	1·78	2·13	..	3·91	..	0·13	0·19	..	0·32	..	0·18	0·31	..	0·50
0	—	18·36	0·29	0·29	43·04	61·99	3·82	0·89	0·62	20·25	25·58	4·33	0·25	0·16	79·36	84·10	4·35	0·25	0·17	77·08	81·85
oltre 0 fino a 5	—	..	1·29	11·46	..	12·75	..	24·42	17·14	..	41·56	..	5·46	6·51	..	11·97	..	5·93	6·86	..	12·90
oltre 5 fino a 100	—	..	1·93	18·25	..	20·18	..	13·59	14·74	..	28·33	..	1·56	1·98	..	3·54	..	1·97	2·68	..	4·65
oltre 100	—	..	0·35	4·74	..	5·09	..	2·13	2·40	..	4·53	..	0·18	0·21	..	0·40	..	0·25	0·35	..	0·60
—	da 0 a 5	..	1·52	3·16	40·64	45·32	..	23·53	8·08	17·76	49·38	..	4·16	2·80	77·41	84·37	..	4·70	2·92	75·09	82·70
—	da 6 a 100	18·36	2·34	28·30	2·40	51·40	3·82	15·36	22·82	2·40	44·40	4·33	2·97	5·57	1·95	14·82	4·35	3·42	6·39	1·99	16·14
—	oltre 100	3·27	..	3·27	..	2·13	4·00	0·09	6·22	..	0·32	0·49	..	0·81	..	0·39	0·76	0·00	1·15
IN COMPLESSO		18·36	3·86	34·74	43·04	100·00	3·82	41·03	34·90	20·25	100·00	4·33	7·45	8·86	79·36	100·00	4·35	8·51	10·06	77·08	100·00

Segue TAVOLA XXV*. — LE IMPRESE CENSITE NELLE DIVERSE INDUSTRIE, SONO IN PARI TEMPO DISTRIBUITE SECONDO LA GRANDEZZA DELL'ENERGIA MECCANICA UTILIZZATA, SECONDO IL NUMERO DELLE PERSONE OCCUPATE E SECONDO LA POSIZIONE NELLE IMPRESE MEDESIME RISPETTO AI LIMITI DI APPLICAZIONE DELLE PRINCIPALI LEGGI SOCIALI.

In alcuni gruppi importanti d'industrie.

SCALA di classificazione delle imprese secondo il numero		5·1 — PREPARAZIONE E LAVORAZIONE DEI MINERALI					6·1 — SETA					6·2 — COTONE					6·(1-8, ω1) — LAVORAZIONE DELLE FIBRE TESSILI				
		Numero delle imprese					Numero delle imprese					Numero delle imprese					Numero delle imprese				
dei	delle	D	I	DI	DI	in com- plesso	D	I	DI	DI	in com- plesso	D	I	DI	DI	in com- plesso	D	I	DI	DI	in com- plesso
cavalli dinamici utilizzati	persone occupate	Ogni impresa censita è denominata con $\left\{ \begin{array}{l} D \text{ se è soggetta alla legge sul lavoro delle donne e dei fanciulli, ma non a quella per gli infortuni degli operai sul lavoro;} \\ I \text{ se è soggetta alla seconda legge, ma non alla prima;} \\ DI \text{ se è soggetta ad entrambe le leggi;} \\ DI \text{ se è estranea ai limiti di applicazione di entrambe le leggi.} \end{array} \right.$																			

Numeri assoluti.

0	da 0 a 5	..	80	27	6 372	6 479	..	2	4	166	172	..	1	..	175	176	..	8	5	2 329	2 342
	da 6 a 100	1 697	214	256	1 291	3 458	220	1	6	8	235	126	..	3	27	156	940	2	18	123	1 083
	oltre 100	11	2	9	..	22	2	..	3	..	5	1	1	2	13	..	4	2	19
oltre 0 fino a 5	da 0 a 5	..	154	48	..	202	..	15	7	..	22	..	14	18	..	32	..	112	111	..	223
	da 6 a 100	..	154	225	..	379	..	16	708	..	724	..	11	95	..	106	..	44	1 092	..	1 136
	oltre 100	..	1	9	..	10	222	..	222	229	..	229
oltre 5 fino a 100	da 0 a 5	..	153	18	..	171	..	5	2	..	7	..	6	5	..	11	..	50	32	..	82
	da 6 a 100	..	370	604	..	983	..	7	239	..	246	..	13	235	..	248	..	56	932	..	988
	oltre 100	..	16	129	..	145	..	6	371	..	377	..	1	98	..	99	..	6	651	..	659
oltre 100	da 0 a 5	..	1	1
	da 6 a 100	..	23	30	..	53	2	17	..	19	..	3	24	..	37
	oltre 100	..	18	61	..	79	26	..	26	..	2	228	..	230	..	4	478	..	482
0	—	1 708	296	292	7 663	9 959	222	3	13	174	412	127	1	3	203	334	953	10	27	2 454	3 444
oltre 0 fino a 5	—	..	309	282	..	591	..	31	937	..	968	..	25	113	..	138	..	156	1 432	..	1 588
oltre 5 fino a 100	—	..	548	751	..	1 299	..	18	612	..	630	..	30	338	..	358	..	114	1 615	..	1 729
oltre 100	—	..	42	91	..	133	26	..	26	..	4	245	..	249	..	7	502	..	509
—	da 0 a 5	..	388	93	6 372	6 853	..	22	13	166	201	..	21	23	175	219	..	170	148	2 329	2 647
—	da 6 a 100	1 697	770	1 115	1 291	4 873	220	24	953	8	1 205	126	26	350	27	529	940	105	2 066	123	3 234
—	oltre 100	11	37	208	..	256	2	6	622	..	630	1	3	326	1	331	13	12	1 362	2	1 389
IN COMPLESSO		1 708	1 195	1 416	7 663	11 982	222	52	1 588	174	2 036	127	50	699	203	1 079	953	287	3 576	2 454	7 270

Numeri relativi.

0	da 0 a 5	..	0·67	0·23	53·18	54·07	..	0·10	0·20	8·15	8·45	..	0·09	..	16·22	16·31	..	0·11	0·07	32·04	32·21
	da 6 a 100	14·16	1·79	2·14	10·77	28·86	10·81	0·05	0·29	0·39	11·54	11·68	..	0·28	2·50	14·46	12·93	0·03	0·25	1·69	14·90
	oltre 100	0·09	0·02	0·08	..	0·18	0·10	..	0·15	..	0·25	0·09	0·09	0·19	0·18	..	0·06	0·03	0·26
oltre 0 fino a 5	da 0 a 5	..	1·29	0·40	..	1·69	..	0·74	0·34	..	1·08	..	1·30	1·67	..	2·97	..	1·54	1·53	..	3·07
	da 6 a 100	..	1·29	1·68	..	3·16	..	0·79	34·77	..	35·56	..	1·02	8·80	..	9·82	..	0·61	15·02	..	15·63
	oltre 100	..	0·01	0·08	..	0·08	10·90	..	10·90	3·15	..	3·15
oltre 5 fino a 100	da 0 a 5	..	1·28	0·15	..	1·43	..	0·25	0·10	..	0·34	..	0·56	0·46	..	1·02	..	0·69	0·44	..	1·13
	da 6 a 100	..	3·16	5·04	..	8·20	..	0·34	11·74	..	12·08	..	1·20	21·78	..	22·98	..	0·77	12·82	..	13·59
	oltre 100	..	0·13	1·08	..	1·21	..	0·29	18·22	..	18·52	..	0·09	9·08	..	9·17	..	0·11	8·95	..	9·06
oltre 100	da 0 a 5	..	0·01	0·01
	da 6 a 100	..	0·19	0·25	..	0·44	0·19	1·57	..	1·76	..	0·04	0·33	..	0·37
	oltre 100	..	0·15	0·51	..	0·66	1·28	..	1·28	..	0·19	21·13	..	21·32	..	0·06	6·57	..	6·63
0	—	14·25	2·47	2·44	63·95	83·12	10·90	0·15	0·64	8·55	20·24	11·77	0·09	0·28	18·81	30·95	13·11	0·14	0·37	33·76	47·37
oltre 0 fino a 5	—	..	2·58	2·35	..	4·93	..	1·52	46·02	..	47·54	..	2·32	10·47	..	12·79	..	2·15	19·70	..	21·84
oltre 5 fino a 100	—	..	4·57	6·27	..	10·84	..	0·88	30·08	..	30·94	..	1·85	31·33	..	33·18	..	1·57	22·21	..	23·78
oltre 100	—	..	0·35	0·76	..	1·11	1·28	..	1·28	..	0·37	22·71	..	23·08	..	0·10	6·91	..	7·00
—	da 0 a 5	..	3·24	0·78	53·18	57·19	..	1·08	0·64	8·15	9·87	..	1·95	2·13	16·22	20·30	..	2·34	2·04	32·04	36·41
—	da 6 a 100	14·16	6·43	9·31	10·77	40·67	10·81	1·18	46·81	0·39	59·18	11·68	2·41	32·44	2·50	49·03	12·93	1·44	28·42	1·69	44·48
—	oltre 100	0·09	0·31	1·74	..	2·14	0·10	0·29	30·55	..	30·94	0·09	0·28	30·21	0·09	30·68	0·18	0·17	18·73	0·03	19·11
IN COMPLESSO		14·25	9·97	11·82	63·95	100·00	10·90	2·55	78·00	8·55	100·00	11·77	4·63	64·78	18·81	100·00	13·11	3·95	49·19	33·76	100·00

Segue TAVOLA XXV*. — LE IMPRESE CENSITE NELLE DIVERSE INDUSTRIE, SONO IN PARI TEMPO DISTRIBUITE SECONDO LA GRANDEZZA DELL'ENERGIA MECCANICA UTILIZZATA, SECONDO IL NUMERO DELLE PERSONE OCCUPATE E SECONDO LA POSIZIONE DELLE IMPRESE MEDESIME RISPETTO AI LIMITI DI APPLICAZIONE DELLE PRINCIPALI LEGGI SOCIALI.

In alcuni gruppi importanti d'industrie.

SCALA di classificazione delle imprese secondo il numero		7 — INDUSTRIE CHIMICHE					8·1 — INDUSTRIE POLIGRAFICHE					8·2 — PRODUZIONE E DISTRIBUZIONE DI FORZA MOTRICE, LUCE, ECC.					2-0 — INDUSTRIE IN COMPLESSO				
		Numero delle imprese					Numero delle imprese					Numero delle imprese					Numero delle imprese				
dei	delle	D	I	DI	DI	in com- plesso	D	I	DI	DI	in com- plesso	D	I	DI	DI	in com- plesso	D	I	DI	DI	in com- plesso
cavalli dinamici utilizzati	persone occupate	Ogni impresa censita è denominata con D se è soggetta alla legge sul lavoro delle donne e dei fanciulli, ma non a quella per gl'infortuni degli operai sul lavoro; I se è soggetta alla seconda legge, ma non alla prima; DI se è soggetta ad entrambe le leggi; DI se è estranea ai limiti di applicazione di entrambe le leggi.																			

Numeri assoluti.

0	da 0 a 5	197	48	2 490	2 735	9	8	1 248	1 265	179	12	93	234	3 094	876	156 526	160 496				
	da 6 a 100	390	51	71	335	847	235	3	13	136	387	6	98	15	15	134	17 427	3 228	2 739	7 550	30 944
	oltre 100	5	..	2	..	7	5	3	..	8	74	64	99	14	251
oltre 0 fino a 5	da 0 a 5	424	224	..	648	..	189	176	..	365	..	50	7	..	57	..	12 162	5 871	18 033
	da 6 a 100	194	277	..	471	..	245	686	..	981	..	45	8	..	53	..	3 014	7 112	10 126
	oltre 100	1	2	..	3	1	..	1	..	1	1	..	24	291	315
oltre 5 fino a 100	da 0 a 5	103	25	..	128	..	4	4	..	546	71	..	617	..	8 380	2 040	10 420
	da 6 a 100	317	296	..	613	..	49	262	..	311	..	152	43	..	195	..	4 071	5 570	9 641
	oltre a 100	7	58	..	65	..	4	49	..	52	..	9	1	..	10	..	200	1 355	1 555
oltre 100	da 0 a 5	1	1	232	18	..	250	..	271	24	295
	da 6 a 100	37	28	..	65	..	1	1	..	2	..	307	48	..	355	..	507	257	764
	oltre 100	20	58	..	78	2	..	2	..	15	10	..	25	..	160	926	1 086
0	—	395	248	121	2 825	3 589	235	12	21	1 381	1 652	6	282	30	108	426	17 501	6 386	3 714	164 090	191 691
oltre 0 fino a 5	—	619	503	..	1 122	..	434	863	..	1 297	..	96	15	..	111	..	15 200	13 274	28 474
oltre 5 fino a 100	—	427	379	..	806	..	57	310	..	367	..	707	115	..	822	..	12 651	8 965	21 616
oltre 100	—	58	86	..	144	..	1	3	..	4	..	554	76	..	630	..	938	1 207	2 145
—	da 0 a 5	725	297	2 490	3 512	..	202	184	1 248	1 634	..	1 007	108	93	1 208	..	23 907	8 811	156 526	189 244	
—	da 6 a 100	390	599	672	335	1 996	235	298	962	1 631	6	602	114	15	737	17 427	10 820	15 678	7 550	51 475	
—	oltre 100	5	28	120	..	153	..	4	51	..	55	..	30	14	..	44	74	448	2 671	14	3 207
IN COMPLESSO		395	1 352	1 089	2 825	5 661	235	504	1 197	1 384	3 320	6	1 639	236	108	1 989	17 501	35 175	27 160	164 090	243 926

Numeri relativi.

0	da 0 a 5	3.48	0.85	43.99	48.31	0.27	0.21	37.59	38.10	9.00	0.60	4.68	14.28	1.27	0.36	64.17	65.80				
	da 6 a 100	6.89	0.90	1.25	5.92	11.96	7.08	0.09	0.39	4.10	11.66	0.30	4.93	0.75	0.75	6.74	7.14	1.32	1.12	3.10	12.69
	oltre 100	0.09	..	0.04	..	0.12	0.25	0.15	..	0.40	0.03	0.03	0.04	0.01	0.10
oltre 0 fino a 5	da 0 a 5	7.49	3.96	..	11.45	..	5.69	5.30	..	10.99	..	2.51	0.35	..	2.87	..	4.99	2.41	7.39
	da 6 a 100	3.43	4.89	..	8.32	..	7.38	20.66	..	28.04	..	2.26	0.40	..	2.66	..	1.24	2.92	4.15
	oltre 100	0.02	0.04	..	0.05	0.03	..	0.03	..	0.05	0.05	..	0.01	0.12	0.13
oltre 5 fino a 100	da 0 a 5	1.82	0.44	..	2.26	..	0.12	0.12	..	27.45	3.57	..	31.02	..	3.44	0.81	4.27
	da 6 a 100	5.60	5.23	..	10.83	..	1.48	7.89	..	9.37	..	7.64	2.16	..	9.80	..	1.67	2.28	3.95
	oltre 100	0.12	1.02	..	1.15	..	0.12	1.45	..	1.57	..	0.45	0.05	..	0.50	..	0.08	0.56	0.64
oltre 100	da 0 a 5	0.02	0.02	11.66	0.90	..	12.57	..	0.11	0.01	0.12
	da 6 a 100	0.65	0.49	..	1.15	..	0.03	0.03	..	0.06	..	15.43	2.41	..	17.85	..	0.21	0.11	0.31
	oltre 100	0.35	1.02	..	1.38	0.06	..	0.06	..	0.75	0.50	..	1.26	..	0.07	0.38	0.45
0	—	6.98	4.38	2.14	49.90	63.40	7.08	0.36	0.63	41.69	49.76	0.30	14.18	1.51	5.43	21.42	7.17	2.62	1.52	67.27	78.59
oltre 0 fino a 5	—	10.93	8.89	..	19.82	..	13.07	25.99	..	39.06	..	4.83	0.75	..	5.58	..	6.23	5.44	11.67
oltre 5 fino a 100	—	7.54	6.69	..	14.24	..	1.72	9.34	..	11.06	..	35.55	5.78	..	41.33	..	5.19	3.68	8.86
oltre 100	—	1.02	1.52	..	2.54	..	0.03	0.09	..	0.12	..	27.85	3.82	..	31.67	..	0.38	0.49	0.88
—	da 0 a 5	12.81	5.25	43.99	62.04	..	6.08	5.54	37.59	49.21	..	50.63	5.48	4.68	60.73	..	9.80	3.61	64.17	..	77.58
—	da 6 a 100	6.89	10.58	11.87	5.92	35.26	7.08	8.98	28.97	4.10	49.13	0.30	30.27	5.73	0.75	37.05	7.14	4.44	6.43	3.10	21.10
—	oltre 100	0.09	0.49	2.12	..	2.70	..	0.12	1.54	..	1.66	..	1.51	0.70	..	2.21	0.03	0.18	1.10	0.01	1.31
IN COMPLESSO		6.98	23.88	19.24	49.90	100.00	7.08	15.18	36.05	41.69	100.00	0.30	82.40	11.86	5.43	100.00	7.17	14.42	11.13	67.27	100.00

TAVOLA XXVI*. — STUDIO SOMMARIO DI QUINDICI FRA

CIRCOSCRIZIONI	2.1 — MINIERE						2.2 — CAVE						3. (1,2) — LEGNO E MATERIE ANALOGHE						3.6 (2-8) — LAVORAZIONE DEL CUOIO E DELLE PELLI																	
	Imprese censite		Forza motrice in cavalli dinamici		Persone occupate		Imprese censite		Forza motrice in cavalli dinamici		Persone occupate		Imprese censite		Forza motrice in cavalli dinamici		Persone occupate		Imprese censite		Forza motrice in cavalli dinamici		Persone occupate													
	Numeri assoluti			Numeri relativi a 100 del Regno			Numeri assoluti			Numeri relativi a 100 del Regno			Numeri assoluti			Numeri relativi a 100 del Regno			Numeri assoluti			Numeri relativi a 100 del Regno														
Provincia.																																				
Alessandria	—	—	—	—	—	—	105	185	1 446	3.3	9.5	5.1	1 220	744	4 966	2.6	2.7	2.4	489	72	2 480	1.6	1.3	2.1												
Cuneo	3	110	195	0.9	0.9	0.6	228	58	781	7.3	3.0	2.8	880	1 076	2 970	1.9	3.9	1.4	478	347	2 050	1.6	6.0	1.7												
Novara	10	305	335	2.9	2.3	1.1	97	27	1 516	3.1	1.4	5.4	1 181	1 442	5 382	2.5	5.2	2.5	499	161	2 184	1.7	2.8	1.8												
Torino	31	554	1 634	9.1	4.3	5.3	98	68	1 458	3.1	3.5	5.1	1 903	2 569	12 065	4.0	9.4	5.7	684	888	5 728	2.3	15.4	4.7												
Genova	9	309	600	2.6	2.4	1.9	147	56	905	4.6	2.9	3.2	1 816	839	8 834	3.8	3.0	4.2	1 163	1 501	4 957	3.9	26.1	4.1												
Porto Maurizio	—	—	—	—	—	—	24	—	238	0.8	—	0.8	240	209	953	0.5	0.8	0.4	171	80	748	0.6	1.4	0.6												
Bergamo	18	260	1 276	5.3	2.0	4.1	63	37	1 179	2.0	1.9	4.2	679	425	2 474	1.4	1.5	1.2	273	6	1 048	0.9	0.1	0.9												
Brescia	5	—	56	1.5	—	0.2	45	32	651	1.4	1.6	2.3	787	773	2 952	1.7	2.8	1.4	322	232	1 585	1.1	4.0	1.3												
Como	1	18	31	0.3	0.2	0.1	141	148	1 092	4.5	7.6	3.9	1 403	426	6 475	3.0	1.5	3.0	476	85	2 838	1.6	1.5	2.8												
Cremona	—	—	—	—	—	—	1	—	6	0.0	—	0.0	586	433	2 895	1.2	1.6	1.4	205	—	777	0.7	—	0.6												
Mantova	—	—	—	—	—	—	6	24	137	0.2	1.2	0.5	584	374	2 513	1.2	1.4	1.2	189	—	754	0.6	—	0.6												
Milano	—	—	—	—	—	—	61	25	880	1.9	1.3	3.1	3 048	1 584	21 375	6.4	5.8	10.1	1 312	499	9 652	4.4	8.7	3.0												
Pavia	—	—	—	—	—	—	10	—	39	0.3	—	0.1	593	509	2 563	1.3	1.8	1.2	362	76	3 374	1.2	1.3	2.8												
Sondrio	—	—	—	—	—	—	12	—	68	0.4	—	0.3	142	456	428	0.3	1.7	0.2	50	18	172	0.2	0.3	0.2												
Belluno	1	85	28	0.3	0.6	0.1	8	—	55	0.2	—	0.2	212	1 322	1 157	0.4	4.8	0.5	41	31	190	0.1	0.5	0.2												
Padova	—	—	—	—	—	—	37	45	634	1.2	2.3	2.3	701	359	3 516	1.5	1.3	1.7	252	38	1 147	0.8	0.7	0.4												
Rovigo	—	—	—	—	—	—	—	—	—	—	—	—	337	114	1 296	0.7	0.4	0.6	179	10	617	0.6	0.2	0.5												
Treviso	—	—	—	—	—	—	17	—	141	0.5	—	0.5	574	868	3 327	1.2	3.2	1.6	212	—	724	0.7	—	0.6												
Udine	1	—	23	0.3	—	0.1	27	143	318	0.9	7.3	1.1	748	1 662	3 785	1.6	6.1	1.8	235	80	704	0.8	1.4	0.6												
Venezia	—	—	—	—	—	—	—	—	—	—	—	—	661	753	3 930	1.4	2.7	1.9	242	5	1 244	0.8	0.1	1.0												
Verona	—	—	—	—	—	—	87	—	449	2.8	—	1.6	688	127	2 842	1.5	0.5	1.3	418	59	1 562	1.4	1.0	1.3												
Vicenza	9	75	318	2.6	0.6	1.0	68	15	486	2.2	0.8	1.7	683	546	3 549	1.4	2.0	1.8	231	72	988	0.8	1.2	0.8												
Bologna	—	—	—	—	—	—	9	—	82	0.3	—	0.3	1 036	478	4 457	2.2	1.7	2.1	449	83	1 892	1.5	1.4	1.6												
Ferrara	—	—	—	—	—	—	—	—	—	—	—	—	421	71	1 636	0.9	0.3	0.7	178	—	590	0.6	—	0.4												
Forli	4	—	71	1.1	—	0.2	2	—	64	0.1	—	0.2	463	219	1 419	1.0	0.8	0.7	308	33	1 011	1.0	0.6	0.8												
Modena	—	—	—	—	—	—	4	—	45	0.1	—	0.2	508	657	3 764	1.1	2.4	1.8	225	29	1 297	0.7	0.5	1.1												
Parma	3	68	55	0.9	0.5	0.2	6	150	92	0.2	7.7	0.3	413	328	1 646	0.9	1.2	0.7	143	40	855	0.5	0.7	0.7												
Piacenza	3	1 274	371	0.9	9.8	1.2	2	3	112	0.1	0.2	0.4	340	78	1 039	0.7	0.3	0.5	119	—	438	0.4	—	0.4												
Ravenna	—	—	—	—	—	—	1	—	5	0.0	—	0.0	361	244	1 632	0.7	0.9	0.8	152	15	669	0.5	0.3	0.4												
Reggio nell'Emilia	—	—	—	—	—	—	4	—	55	0.1	—	0.2	635	677	2 712	1.3	2.5	1.3	172	14	572	0.6	0.2	0.4												
Arezzo	5	153	1 260	1.5	1.2	4.0	19	—	87	0.6	—	0.3	437	221	1 291	1.0	0.8	0.6	431	—	1 215	1.4	—	1.0												
Firenze	2	17	200	0.6	0.1	0.6	93	70	632	3.0	3.6	2.2	1 723	967	10 624	3.6	3.5	5.0	998	186	4 206	3.3	3.2	3.4												
Grosseto	20	1 228	1 892	5.9	9.5	6.1	16	61	254	0.5	3.1	0.9	162	38	422	0.3	0.1	0.2	195	—	488	0.6	—	0.4												
Livorno	3	219	1 857	0.9	1.7	6.0	18	—	304	0.6	—	1.1	240	42	1 076	0.5	0.2	0.5	166	—	483	0.6	—	0.4												
Luoca	1	—	95	0.3	—	0.3	180	262	1 901	5.7	13.4	6.7	526	335	2 488	1.1	1.2	1.2	217	18	831	0.7	0.3	0.7												
Massa e Carrara	1	—	10	0.3	—	0.0	47	73	748	1.5	3.8	2.7	138	42	404	0.3	0.2	0.2	137	6	397	0.5	0.1	0.4												
Pisa	4	137	110	1.1	1.1	0.4	49	60	564	1.5	3.1	2.0	720	281	3 011	1.5	1.0	1.4	356	5	1 193	1.2	0.1	1.0												
Siena	5	499	796	1.5	3.8	2.6	55	94	853	1.7	4.8	3.0	401	157	1 998	0.8	0.6	0.9	344	84	1 124	1.2	1.5	0.9												
Ancona	1	136	367	0.3	1.1	1.2	21	—	293	0.7	—	1.0	461	139	1 826	1.0	0.5	0.9	330	4	1 231	1.1	0.1	1.0												
Ascoli Piceno	—	—	—	—	—	—	5	—	58	0.2	—	0.2	357	3	1 224	0.7	0.0	0.3	255	—	940	0.8	—	0.8												
Macerata	—	—	—	—	—	—	1	—	18	0.0	—	0.1	316	20	949	0.7	0.1	0.4	236	136	1 126	0.8	2.4	0.9												
Pesaro e Urbino	—	—	—	—	—	—	7	—	63	0.2	—	0.2	330	118	1 436	0.7	0.4	0.7	204	3	666	0.7	0.0	1.5												
Perugia	3	381	1 047	0.9	2.9	3.4	33	—	142	1.0	—	0.5	709	119	2 066	1.5	0.4	1.0	802	41	2 553	2.7	0.7	1.1												
Roma	3	—	87	0.9	—	0.3	128	92	1 594	4.1	4.7	5.7	1 818	487	7 685	3.8	1.8	3.6	1 578	20	5 064	5.3	0.3	2.2												
Aquila degli Abruzzi	1	—	58	0.3	—	0.2	40	36	201	1.3	1.9	0.7	410	93	1 452	0.9	0.3	0.7	501	—	1 481	1.7	—	2.2												

PRINCIPALI GRUPPI D'INDUSTRIE E DEL COMPLESSO DELLE INDUSTRIE.

CIRCOSCRIZIONI	2·1 — MINIERE						2·2 — CAVE						3·(1,2) — LEGNO E MATERIE ANALOGHE						3·6 (2-8) — LAVORAZIONE DEL CUOIO E DELLE PELLI					
	Imprese censite		Forza motrice in cavalli dinamici		Persone occupate		Imprese censite		Forza motrice in cavalli dinamici		Persone occupate		Imprese censite		Forza motrice in cavalli dinamici		Persone occupate		Imprese censite		Forza motrice in cavalli dinamici		Persone occupate	
	Numeri assoluti			Numeri relativi a 100 del Regno			Numeri assoluti			Numeri relativi a 100 del Regno			Numeri assoluti			Numeri relativi a 100 del Regno			Numeri assoluti			Numeri relativi a 100 del Regno		
Segue Provincie.																								
Campobasso	—	—	—	—	—	—	19	—	107	0·6	—	0·4	392	12	975	0·8	0·0	0·5	450	—	1 292	1·5	—	1·1
Chieti	5	218	364	1·5	1·7	1·1	14	—	107	0·4	—	0·4	347	—	1 066	0·7	—	0·5	340	—	936	1·1	—	0·8
Teramo	—	—	—	—	—	—	7	—	20	0·2	—	0·1	265	3	723	0·6	0·0	0·3	247	38	745	0·8	0·7	0·6
Avellino	—	—	—	—	—	—	16	—	170	0·5	—	0·6	380	60	1 175	0·8	0·2	0·6	340	17	1 210	1·1	0·3	1·0
Benevento	—	—	—	—	—	—	13	—	62	0·4	—	0·3	305	10	749	0·6	0·0	0·4	355	—	1 026	1·2	—	0·8
Caserta	—	—	—	—	—	—	89	—	549	2·8	—	2·0	800	75	2 749	1·7	0·3	1·3	890	12	2 927	3·0	0·2	2·4
Napoli	—	—	—	—	—	—	77	99	1 175	2·4	5·1	4·2	2 006	633	9 187	4·2	2·3	4·3	828	388	6 356	2·8	6·8	5·3
Salerno	—	—	—	—	—	—	28	—	205	0·9	—	0·7	718	215	2 358	1·5	0·8	1·1	568	19	1 850	1·9	0·3	1·5
Bari delle Puglie	—	—	—	—	—	—	187	—	1 361	5·9	—	4·8	1 559	225	6 249	3·3	0·8	2·9	979	6	3 148	3·3	0·1	2·6
Foggia	—	—	—	—	—	—	12	—	44	0·4	—	0·2	441	265	1 628	0·9	1·0	0·8	291	2	913	1·0	0·0	0·8
Lecce	—	—	—	—	—	—	148	—	764	4·7	—	2·7	1 043	—	3 887	2·2	—	1·8	873	20	2 549	2·9	0·4	2·1
Potenza	—	—	—	—	—	—	10	—	108	0·3	—	0·4	494	152	1 315	1·0	0·6	0·6	534	—	1 505	1·8	—	1·2
Catanzaro	4	—	119	1·1	—	0·4	11	—	126	0·4	—	0·4	483	325	1 782	1·0	1·2	0·9	600	—	1 985	2·0	—	1·6
Cosenza	1	14	269	0·3	0·1	0·8	7	28	135	0·2	1·4	0·5	426	399	1 545	0·9	1·5	0·7	583	—	1 795	2·0	—	1·5
Reggio di Calabria	—	—	—	—	—	—	4	—	16	0·1	—	0·1	618	146	1 957	1·3	0·5	0·9	642	—	1 887	2·1	—	1·6
Caltanissetta	15	—	179	4·4	—	0·6	52	—	166	1·7	—	0·6	220	—	659	0·5	—	0·3	373	—	1 274	1·2	—	1·1
Catania	12	42	550	3·5	0·3	1·8	73	—	286	2·3	—	1·0	845	135	3 377	1·8	0·5	1·6	638	55	2 589	2·1	1·0	2·1
Girgenti	63	165	1 284	18·5	1·3	4·1	68	—	324	2·2	—	1·1	358	24	913	0·8	0·1	0·4	471	—	1 449	1·6	—	1·2
Messina	—	—	—	—	—	—	132	—	871	4·2	—	3·1	344	95	1 238	0·7	0·3	0·6	353	48	1 360	1·2	0·8	1·1
Palermo	5	—	45	1·5	—	0·1	43	—	283	1·4	—	1·0	784	975	4 516	1·6	3·6	2·1	628	20	2 317	2·1	0·4	1·9
Siracusa	7	94	994	2·0	0·7	3·2	60	18	294	1·9	0·9	1·0	538	25	1 813	1·1	0·1	0·9	569	—	1 771	2·0	—	1·5
Trapani	—	—	—	—	—	—	37	—	101	1·2	—	0·4	654	—	2 041	1·4	—	1·0	610	35	1 779	2·0	0·6	1·5
Cagliari	76	6 369	13 934	22·2	49·1	44·8	13	30	71	0·4	1·5	0·3	481	151	1 490	1·0	0·6	0·7	396	39	1 263	1·3	0·7	1·0
Sassari	6	241	600	1·8	1·8	1·9	8	10	203	0·3	0·5	0·7	424	89	1 649	0·9	0·3	0·8	344	75	1 306	1·2	1·3	1·1
Compartimenti.																								
Piemonte	44	969	2 164	12·9	7·5	7·0	528	338	5 201	16·8	17·4	18·4	5 184	5 831	25 383	11·0	21·2	12·0	2 150	1 468	12 442	7·2	25·5	10·3
Liguria	9	309	600	2·6	2·4	1·9	171	56	1 143	5·4	2·9	4·0	2 056	1 048	9 787	4·3	3·8	4·6	1 334	1 581	5 705	4·5	27·5	4·7
Lombardia	24	278	1 363	7·1	2·2	4·4	339	266	4 052	10·7	13·6	14·4	7 822	4 980	41 675	16·5	18·1	19·7	3 189	916	20 200	10·7	15·9	16·7
Veneto	11	160	369	3·2	1·2	1·2	244	203	2 083	7·8	10·4	7·4	4 604	5 751	23 702	9·7	21·0	11·2	1 810	295	7 176	6·0	5·1	5·9
Emilia	10	1 342	497	2·9	10·3	1·6	28	153	455	0·9	7·9	1·6	4 177	2 762	18 305	8·8	10·1	8·6	1 746	214	7 324	5·8	3·7	6·1
Toscana	41	2 253	6 220	12·1	17·4	20·0	477	620	5 343	15·1	31·8	18·9	4 347	2 083	21 314	9·1	7·6	10·0	2 844	299	9 937	9·5	5·2	8·2
Marche	1	136	367	0·3	1·1	1·2	34	—	432	1·1	—	1·5	1 464	280	5 435	3·1	1·0	2·6	1 025	143	3 963	3·4	2·5	3·2
Umbria	3	381	1 047	0·9	2·9	3·4	33	—	142	1·0	—	0·5	709	119	2 066	1·5	0·4	1·0	802	41	2 553	2·7	0·7	2·1
Lazio	3	—	87	0·9	—	0·3	128	92	1 594	4·1	4·7	5·7	1 818	487	7 685	3·8	1·8	3·6	1 578	20	5 064	5·3	0·3	4·2
Abruzzi e Molise	6	218	417	1·8	1·7	1·3	80	36	435	2·5	1·9	1·6	1 414	108	4 216	3·0	0·3	2·0	1 538	38	4 454	5·1	0·7	3·7
Campania	—	—	—	—	—	—	223	99	2 161	7·0	5·1	7·7	4 209	993	16 218	8·8	3·6	7·7	2 981	436	13 369	10·0	7·6	11·0
Puglie	—	—	—	—	—	—	347	—	2 169	11·0	—	7·7	3 043	490	11 764	6·4	1·8	5·5	2 143	28	6 610	7·2	0·5	5·5
Basilicata	—	—	—	—	—	—	10	—	108	0·3	—	0·4	494	152	1 315	1·0	0·6	0·6	534	—	1 505	1·8	—	1·2
Calabria	5	14	388	1·4	0·1	1·2	22	28	277	0·7	1·4	1·0	1 527	870	5 284	3·2	3·2	2·5	1 825	—	5 667	6·1	—	4·7
Sicilia	102	301	3 052	29·5	2·3	9·8	465	18	2 325	14·9	0·9	8·2	3 743	1 254	14 587	7·9	4·6	6·9	3 642	158	12 539	12·2	2·8	10·4
Sardegna	82	6 610	14 534	24·0	50·9	46·7	21	40	274	0·7	2·0	1·0	905	240	3 139	1·9	0·9	1·5	740	114	2 569	2·5	2·0	2·1
REGNO	341	12 971	31 105	100·0	100·0	100·0	3 150	1 949	28 194	100·0	100·0	100·0	47 516	27 448	211 875	100·0	100·0	100·0	29 881	5 751	121 077	100·0	100·0	100·0

PRINCIPALI GRUPPI D'INDUSTRIE E DEL COMPLESSO DELLE INDUSTRIE.

CIRCOSCRIZIONI	3·7 — CARTA						4·(1,2) — PRODUZIONE E PRIME LAVORAZIONI DEI METALLI						4·(3-5) — SUCCESSIVE LAVORAZIONI DEI METALLI, COSTRUZIONI MECCANICHE E LAVORAZIONE DEI METALLI PREZIOSI						4· — INDUSTRIE CHE LAVORANO E UTILIZZANO I METALLI					
	Imprese censite		Forza motrice in cavalli dinamici		Persone occupate		Imprese censite		Forza motrice in cavalli dinamici		Persone occupate		Imprese censite		Forza motrice in cavalli dinamici		Persone occupate		Imprese censite		Forza motrice in cavalli dinamici		Persone occupate	
	Numeri assoluti			Numeri relativi a 100 del Regno			Numeri assoluti			Numeri relativi a 100 del Regno			Numeri assoluti			Numeri relativi a 100 del Regno			Numeri assoluti			Numeri relativi a 100 del Regno		
<i>Segue Provincie.</i>																								
Campobasso	4	—	8	0·2	—	0·0	2	—	5	0·2	—	0·0	465	5	1 180	1·2	0·0	0·4	468	5	1 196	1·1	0·0	0·3
Chieti	2	—	16	0·1	—	0·0	2	—	6	0·2	—	0·0	325	8	854	0·8	0·0	0·3	328	8	869	0·8	0·0	0·2
Teramo	6	128	67	0·4	0·4	0·2	1	—	2	0·1	—	0·0	307	8	814	0·8	0·0	0·3	320	19	849	0·8	0·0	0·2
Avellino	3	—	4	0·2	—	0·0	1	30	9	0·1	0·0	0·0	260	61	709	0·7	0·1	0·2	263	91	730	0·6	0·1	0·2
Benevento	2	—	5	0·1	—	0·0	—	—	—	—	—	—	251	16	644	0·6	0·0	0·2	251	16	644	0·6	0·0	0·2
Caserta	37	6 086	2 337	2·2	16·7	6·5	7	18	35	0·6	0·0	0·1	508	265	1 577	1·3	0·5	0·5	521	283	1 660	1·3	0·2	0·4
Napoli	108	—	882	6·0	—	2·4	80	33 202	4 505	7·1	31·0	10·6	1 333	14 394	23 959	3·4	26·2	7·9	1 452	48 853	30 570	3·5	28·0	7·9
Salerno	26	229	211	1·5	0·6	0·6	4	22	54	0·4	0·0	0·1	490	1 108	1 729	1·3	2·0	0·6	503	1 215	2 191	1·2	0·7	0·6
Bari delle Puglie	24	—	104	1·4	—	0·3	16	72	387	1·4	0·1	0·9	989	229	4 100	2·6	0·4	1·4	1 007	301	4 515	2·5	0·2	1·2
Foggia	3	—	5	0·2	—	0·0	1	—	2	0·1	—	0·0	419	230	1 918	1·1	0·4	0·6	423	230	1 925	1·0	0·1	0·5
Lecce	7	—	14	0·4	—	0·0	5	7	76	0·4	0·0	0·2	716	1 924	5 415	1·8	3·5	1·8	731	1 953	5 613	1·8	1·1	1·4
Potenza	1	—	2	0·1	—	0·0	—	—	—	—	—	—	452	—	1 088	1·2	—	0·4	477	—	1 164	1·2	—	0·3
Catanzaro	6	336	119	0·4	0·9	0·3	1	—	1	0·1	—	0·0	361	57	1 034	0·9	0·1	0·3	367	57	1 049	0·9	0·0	0·3
Cosenza	3	—	7	0·2	—	0·0	—	—	—	—	—	—	292	16	764	0·8	0·0	0·2	295	16	773	0·7	0·0	0·2
Reggio di Calabria	2	—	5	0·1	—	0·0	4	5	11	0·4	0·0	0·0	404	7	1 078	1·0	0·0	0·4	444	12	1 194	1·1	0·0	0·3
Caltanissetta	1	—	1	0·1	—	0·0	—	—	—	—	—	—	194	32	572	0·5	0·1	0·2	197	32	593	0·5	0·0	0·2
Catania	17	4	85	1·0	0·0	0·2	12	26	104	1·1	0·0	0·2	615	42	2 268	1·6	0·1	0·8	629	72	2 384	1·5	0·0	0·6
Girgenti	—	—	—	—	—	—	1	—	4	0·1	—	0·0	288	—	699	0·7	—	0·2	292	—	712	0·7	—	0·2
Messina	4	—	6	0·2	—	0·0	3	—	47	0·3	—	0·1	289	190	1 623	0·7	0·3	0·5	297	190	1 684	0·7	0·1	0·4
Palermo	20	1	97	1·1	0·0	0·3	15	1 000	424	1·3	1·0	1·0	754	234	3 706	2·0	0·4	1·2	773	1 334	4 450	1·9	0·9	1·1
Siracusa	6	—	11	0·4	—	0·0	—	—	—	—	—	—	331	—	780	0·9	—	0·3	377	—	923	0·9	—	0·2
Trapani	15	—	45	0·9	—	0·1	2	6	11	0·2	0·0	0·0	419	2	1 110	1·1	0·0	0·4	454	8	1 219	1·1	0·0	0·3
Cagliari	2	120	48	0·1	0·3	0·1	5	45	131	0·4	0·0	0·3	362	121	1 415	0·9	0·2	0·5	370	166	1 559	0·9	0·1	0·4
Sassari	1	—	3	0·1	—	0·0	—	—	—	—	—	—	351	254	1 208	0·9	0·5	0·4	362	254	1 237	0·9	0·1	0·3
<i>Compartimenti.</i>																								
Piemonte	211	8 519	7 479	12·3	23·3	20·7	212	1 753	4 948	18·8	1·8	11·6	4 158	8 346	45 241	10·8	15·2	14·9	4 525	14 042	58 453	11·0	8·1	15·0
Liguria	134	834	1 228	7·8	2·3	3·4	80	13 664	8 591	7·1	14·0	20·1	1 600	9 008	32 582	4·1	16·4	10·7	1 723	32 331	49 021	4·2	18·5	12·6
Lombardia	412	5 344	10 646	24·1	14·5	29·5	378	7 559	10 562	33·6	7·7	24·8	6 682	6 327	78 700	17·3	11·5	26·0	7 312	18 917	103 290	17·8	10·8	26·5
Veneto	113	5 605	3 762	6·6	15·3	10·4	108	2 260	1 178	9·6	2·3	2·8	3 565	3 928	24 327	9·2	7·2	8·0	3 924	6 623	28 294	9·5	3·8	7·3
Emilia	98	1 893	1 584	5·7	5·2	4·3	30	181	620	2·7	0·2	1·5	3 962	3 333	21 700	10·3	6·1	7·2	4 096	3 954	24 469	10·0	2·3	6·3
Toscana	270	2 686	3 134	15·9	7·4	8·7	100	18 205	5 949	8·9	18·6	13·9	3 382	3 101	21 480	8·8	5·7	7·1	3 620	22 141	30 825	8·8	12·7	7·9
Marche	32	1 101	1 910	1·9	3·0	5·3	10	143	238	0·9	0·2	0·5	1 186	349	5 146	3·0	0·6	1·7	1 241	508	5 580	3·0	0·3	1·4
Umbria	21	266	294	1·2	0·7	0·6	5	19 467	4 119	0·4	19·9	9·7	779	831	3 335	2·0	1·5	1·1	814	20 306	7 938	2·0	11·6	2·0
Lazio	117	3 385	2 095	6·8	9·3	5·8	36	63	355	3·2	0·1	0·8	1 799	424	9 191	4·7	0·8	3·0	1 868	583	10 356	4·5	0·3	2·7
Abruzzi e Molise	19	178	119	1·1	0·5	0·3	10	20	302	0·9	0·0	0·7	1 477	41	3 857	3·8	0·1	1·3	1 501	72	4 212	3·6	0·0	1·1
Campania	171	6 315	3 439	10·0	17·3	9·5	92	33 272	4 603	8·2	34·0	10·8	2 842	15 814	28 618	7·3	28·9	9·4	2 990	50 458	35 795	7·3	29·0	9·2
Puglie	34	—	123	2·0	—	0·3	22	79	465	2·0	0·1	1·1	2 121	2 383	11 433	5·5	4·3	3·8	2 161	2 484	12 051	5·3	1·4	3·1
Basilicata	1	—	2	0·1	—	0·0	—	—	—	—	—	—	452	—	1 088	1·2	—	0·4	477	—	1 164	1·2	—	0·3
Calabria	11	336	131	0·6	0·9	0·4	5	5	12	0·4	0·0	0·0	1 057	80	2 876	2·7	0·1	0·9	1 106	85	3 016	2·7	0·0	0·8
Sicilia	63	5	245	3·7	0·0	0·7	33	1 032	590	2·9	1·1	1·4	2 890	500	10 758	7·5	0·9	3·6	3 019	1 636	11 965	7·3	1·0	3·1
Sardegna	3	120	51	0·2	0·3	0·1	5	45	131	0·4	0·0	0·3	713	375	2 623	1·8	0·7	0·9	732	420	2 796	1·8	0·2	0·7
REGNO	1 710	36 587	36 102	100·0	100·0	100·0	1 126	97 748	42 663	100·0	100·0	100·0	38 669	54 870	302 955	100·0	100·0	100·0	41 109	174 560	389 225	100·0	100·0	100·0

Segue TAVOLA XXVI*. — STUDIO SOMMARIO DI QUINDICI FRA I

CIRCOSCRIZIONI	5.1 — PREPARAZIONE E LAVORAZIONE DEI MINERALI						6.1 — SETA						6.2 — COTONE						6.(1-8, ω 1) — LAVORAZIONE DELLE FIBRE TESSILI													
	Imprese censite		Forza motrice in cavalli dinamici		Persone occupate		Imprese censite		Forza motrice in cavalli dinamici		Persone occupate		Imprese censite		Forza motrice in cavalli dinamici		Persone occupate		Imprese censite		Forza motrice in cavalli dinamici		Persone occupate									
	Numeri assoluti		Numeri relativi a 100 del Regno		Numeri assoluti		Numeri assoluti		Numeri assoluti		Numeri assoluti		Numeri assoluti		Numeri assoluti		Numeri assoluti		Numeri assoluti		Numeri assoluti		Numeri assoluti									
Province.																																
Alessandria.....	374	3 790	9 267	3.1	8.4	5.1	40	240	4 281	2.0	1.6	2.4	8	1 179	1 008	0.7	1.8	0.8	95	6 114	10 897	1.9	3.5	2.1								
Cuneo.....	273	569	3 526	2.3	1.2	1.9	57	894	7 800	2.8	5.4	4.3	15	1 060	1 405	1.4	1.6	1.2	145	2 591	10 507	2.0	1.5	2.1								
Novara.....	229	806	4 333	1.9	1.8	2.4	16	1 140	3 152	0.8	7.4	1.7	66	7 211	12 382	6.1	11.0	10.2	418	24 218	46 839	5.7	14.0	9.2								
Torino.....	410	1 449	9 832	3.4	3.2	5.4	55	668	5 995	2.7	4.4	3.3	95	11 841	14 040	8.8	18.1	11.5	410	21 445	42 456	5.6	12.4	8.3								
Genova.....	432	2 912	5 888	3.6	6.4	3.2	3	23	107	0.2	0.2	0.1	47	5 609	5 685	4.3	8.6	4.7	177	8 430	11 747	2.4	4.9	2.3								
Porto Maurizio.....	45	—	687	0.4	..	0.4	—	—	—	—	—	—	—	—	—	—	—	—	2	—	5	0.0	..	0.0								
Bergamo.....	154	1 084	4 038	1.3	2.4	2.2	172	972	20 371	8.5	6.3	11.2	48	8 109	10 320	4.0	12.4	8.5	272	20 796	46 561	3.7	12.0	9.1								
Brescia.....	168	854	3 511	1.4	1.9	1.9	88	461	8 463	4.3	3.0	4.7	22	5 639	5 007	2.0	8.6	4.1	169	9 812	19 210	2.3	5.7	3.7								
Como.....	290	898	5 508	2.4	2.0	3.0	617	4 849	46 316	30.3	31.7	25.5	99	2 524	8 001	9.2	3.8	6.6	784	9 532	61 162	10.8	5.5	12.0								
Cremona.....	108	507	3 210	0.8	1.1	1.8	69	272	7 343	3.4	1.8	4.0	5	51	175	0.5	0.1	0.1	119	501	9 847	1.6	0.3	1.8								
Mantova.....	103	271	2 471	0.8	0.6	1.3	27	43	1 479	1.3	0.3	0.8	—	—	—	—	—	—	49	43	1 637	0.7	0.0	0.3								
Milano.....	536	1 676	15 951	4.5	3.7	8.7	267	1 742	32 044	13.1	11.4	17.7	344	6 435	42 005	31.8	9.8	34.5	1 112	19 051	122 839	15.3	11.0	24.0								
Pavia.....	174	1 467	4 325	1.5	3.2	2.4	35	723	4 050	1.7	4.7	2.2	6	1 700	2 550	0.6	2.6	2.1	68	3 836	9 363	0.9	2.2	1.8								
Sondrio.....	20	25	111	0.2	0.0	0.1	9	144	335	0.4	0.9	0.5	5	815	660	0.5	1.2	0.5	21	978	1 512	0.3	0.6	0.3								
Belluno.....	33	77	668	0.3	0.2	0.4	2	6	111	0.1	0.0	0.1	—	—	—	—	—	—	6	11	156	0.1	0.0	0.0								
Padova.....	123	350	3 237	1.0	0.8	1.8	16	54	1 358	0.8	0.4	0.7	3	11	45	0.3	0.0	0.0	52	516	2 462	0.7	0.3	0.5								
Rovigo.....	68	429	2 793	0.6	0.9	1.5	—	—	—	—	—	—	1	150	251	0.1	0.2	0.2	40	590	1 113	0.6	0.3	0.2								
Treviso.....	129	992	3 650	1.1	2.2	2.0	52	282	6 001	2.6	1.8	3.3	9	1 012	849	0.8	1.6	0.7	118	1 986	8 677	1.6	1.2	1.7								
Udine.....	181	1 830	3 625	1.5	4.0	2.0	43	1 088	6 605	2.1	7.1	3.6	20	2 796	4 825	1.8	4.3	4.0	104	5 722	13 665	1.4	3.8	2.7								
Venezia.....	192	430	5 107	1.6	0.9	2.8	9	54	545	0.4	0.4	0.3	6	748	1 130	0.6	1.1	0.9	87	897	3 313	1.2	0.5	0.6								
Verona.....	113	166	1 750	0.9	0.4	0.9	30	90	1 923	1.5	0.6	1.1	9	1 001	1 677	0.8	1.5	1.4	112	2 361	5 208	1.5	1.4	1.0								
Vicenza.....	117	705	2 381	1.0	1.6	1.3	65	658	7 107	3.2	4.3	3.9	7	214	590	0.6	0.3	0.5	124	7 213	16 990	1.7	4.2	3.3								
Bologna.....	212	1 167	4 135	1.8	2.6	2.3	8	16	149	0.4	0.1	0.1	5	—	17	0.5	..	0.0	151	897	2 331	2.1	0.5	0.5								
Ferrara.....	114	129	1 703	0.9	0.3	0.9	1	—	7	0.0	..	0.0	1	—	2	0.1	..	0.0	36	236	1 967	0.5	0.1	0.4								
Forlì.....	106	735	1 965	0.9	1.6	1.1	24	23	812	1.2	0.2	0.4	1	—	6	0.1	..	0.0	50	216	1 163	0.7	0.1	0.2								
Modena.....	87	395	2 232	0.7	0.9	1.2	—	—	—	—	—	—	5	550	305	0.5	0.8	0.3	25	602	705	0.3	0.4	0.1								
Parma.....	81	1 119	2 287	0.7	2.4	1.2	3	9	133	0.2	0.1	0.1	2	—	4	0.2	..	0.0	12	9	161	0.2	0.0	0.0								
Piacenza.....	74	717	1 941	0.6	1.6	1.1	3	4	203	0.2	0.0	0.1	1	—	459	0.1	..	0.4	19	4	819	0.3	0.0	0.2								
Ravenna.....	62	857	1 728	0.5	1.9	0.9	6	5	293	0.3	0.0	0.2	5	—	36	0.5	..	0.0	46	71	752	0.6	0.0	0.1								
Reggio nell'Emilia.....	81	689	2 359	0.7	1.5	1.3	7	17	507	0.3	0.1	0.3	—	—	—	—	—	—	23	27	797	0.3	0.0	0.2								
Arezzo.....	113	181	1 394	0.9	0.4	0.8	18	67	1 471	0.9	0.4	0.8	4	—	16	0.4	..	0.0	79	459	2 887	1.1	0.3	0.6								
Firenze.....	553	1 221	7 891	4.6	2.7	4.3	31	113	1 319	1.5	0.7	0.7	15	53	96	1.4	0.1	0.1	215	2 581	7 246	2.9	1.5	1.4								
Grosseto.....	42	15	241	0.4	0.0	0.1	—	—	—	—	—	—	—	—	—	—	—	—	13	18	35	0.2	0.0	0.0								
Livorno.....	60	855	1 833	0.5	1.9	1.0	—	—	—	—	—	—	3	750	260	0.3	1.1	0.2	34	750	464	0.5	0.4	0.1								
Lucca.....	265	1 221	4 098	2.2	2.7	2.2	31	50	1 175	1.7	0.3	0.6	8	492	361	0.7	0.8	0.3	72	1 747	3 330	1.0	1.0	0.6								
Massa e Carrara.....	262	2 228	3 413	2.2	4.9	1.9	—	—	—	—	—	—	2	290	541	0.2	0.4	0.5	14	316	597	0.2	0.2	0.1								
Pisa.....	313	1 830	5 486	2.6	4.0	3.0	1	3	99	0.0	0.0	0.1	43	742	1 751	3.9	1.1	1.4	110	1 703	5 010	1.5	1.0	1.0								
Siena.....	223	254	1 916	1.9	0.6	1.1	—	—	—	—	—	—	1	—	2	0.1	..	0.0	43	78	191	0.6	0.0	0.0								
Ancona.....	134	1 531	2 368	1.1	3.4	1.3	37	354	2 917	1.8	2.3	1.6	4	—	44	0.4	..	0.0	84	649	3 474	1.2	0.4	0.7								
Ascoli Piceno.....	134	71	1 454	1.1	0.2	0.8	2	4	173	0.1	0.0	0.1	13	100	157	1.2	0.2	0.1	77	130	789	1.1	0.1	0.2								
Macerata.....	144	379	1 301	1.2	0.8	0.7	7	20	365	0.3	0.1	0.2	3	—	14	0.3	..	0.0	40	65	533	0.5	0.0	0.1								
Pesaro e Urbino.....	164	415	1 590	1.4	0.9	0.9	64	68	2 122	3.2	0.5	1.1	3	—	10	0.3	..	0.0	112	143	2 380	1.5	0.1	0.5								
Perugia.....	357	468	2 745	3.0	1.0	1.5	4	—	25	0.2	..	0.0	5	27	524	0.5	0.0	0.4	80	2 459	3 663	1.1	1.4	0.7								
Roma.....	398	2 496	5 496	3.3	5.5	3.0	3	—	17	0.2	..	0.0	16	—	245	1.4	..	0.2	217	120	1 331	3.0	0.1	0.3								
Aquila degli Abruzzi.....	138	222	974	1.2	0.5	0.5	—	—	—	—	—	—	3	—	192	0.3	..	0.2	39	60	362	0.5	0.0	0.1								

PRINCIPALI GRUPPI D'INDUSTRIE E DEL COMPLESSO DELLE INDUSTRIE.

CIRCOSCRIZIONI	5.1 — PREPARAZIONE E LAVORAZIONE DEI MINERALI						6.1 — SETA						6.2 — COTONE						6 (1-8, ω1) — LAVORAZIONE DELLE FIBRE TESSILI					
	Imprese censite		Forza motrice in cavalli dinamici		Persone occupate		Imprese censite		Forza motrice in cavalli dinamici		Persone occupate		Imprese censite		Forza motrice in cavalli dinamici		Persone occupate		Imprese censite		Forza motrice in cavalli dinamici		Persone occupate	
	Numeri assoluti		Numeri relativi a 100 del Regno		Numeri assoluti		Numeri relativi a 100 del Regno		Numeri assoluti		Numeri relativi a 100 del Regno		Numeri assoluti		Numeri relativi a 100 del Regno		Numeri assoluti		Numeri relativi a 100 del Regno		Numeri assoluti		Numeri relativi a 100 del Regno	
Segue Provincie.																								
Campobasso	93	42	662	0.8	0.1	0.4	—	—	—	—	—	—	—	—	—	—	—	—	—	—	—	—	—	
Chieti	159	423	1 905	1.3	0.9	1.0	3	—	7	0.2	..	0.0	3	30	96	0.3	0.1	0.1	43	55	169	0.6	0.0	0.0
Teramo	123	148	1 544	1.0	0.3	0.9	1	—	3	0.0	..	0.0	—	—	—	—	—	—	44	24	111	0.6	0.0	0.0
Avellino	115	50	656	1.0	0.1	0.4	—	—	—	—	—	—	—	—	—	—	—	—	10	—	24	0.1	..	0.0
Benevento	89	85	309	0.7	0.2	0.2	—	—	—	—	—	—	2	—	4	0.2	..	0.0	88	33	177	1.2	0.0	0.0
Caserta	168	184	1 705	1.4	0.4	0.9	19	32	819	0.9	0.2	0.4	4	—	22	0.4	..	0.0	88	698	2 096	1.2	0.4	0.4
Napoli	251	397	3 108	2.1	0.9	1.7	37	—	329	1.8	..	0.2	50	354	1 019	4.6	0.5	0.9	232	3 684	7 280	3.2	2.1	1.4
Salerno	143	9	1 354	1.2	0.0	0.7	2	—	4	0.1	..	0.0	14	3 962	2 447	1.3	6.1	2.0	96	6 719	7 517	1.3	3.9	1.5
Bari delle Puglie	175	793	1 692	1.5	1.8	0.9	—	—	—	—	—	—	12	150	265	1.0	0.2	0.2	79	345	938	1.1	0.2	0.2
Foggia	85	40	550	0.7	0.1	0.3	—	—	—	—	—	—	—	—	—	—	—	—	17	—	70	0.2	..	0.0
Lecce	190	100	835	1.6	0.2	0.5	—	—	—	—	—	—	29	—	157	2.7	..	0.1	62	—	313	0.9	..	0.1
Potenza	126	96	576	1.0	0.2	0.3	—	—	—	—	—	—	—	—	—	—	—	—	31	16	112	0.4	0.0	0.0
Catanzaro	178	86	1 077	1.5	0.2	0.6	3	—	32	0.2	..	0.0	2	—	13	0.2	..	0.0	25	64	197	0.3	0.0	0.0
Cosenza	105	110	618	0.9	0.2	0.3	15	87	736	0.7	0.5	0.4	—	—	—	—	—	—	48	176	862	0.7	0.1	0.2
Reggio di Calabria	299	127	1 685	2.5	0.3	0.9	19	59	1 589	0.9	0.4	0.9	—	—	—	—	—	—	40	59	1 652	0.5	0.0	0.3
Caltanissetta	89	55	374	0.7	0.1	0.2	—	—	—	—	—	—	1	—	2	0.1	..	0.0	9	—	20	0.1	..	0.0
Catania	282	805	1 467	2.4	1.8	0.8	3	3	17	0.2	0.0	0.0	5	—	71	0.5	..	0.1	65	703	822	0.9	0.4	0.2
Girgenti	191	152	751	1.6	0.3	0.4	—	—	—	—	—	—	—	—	—	—	—	—	12	—	29	0.2	..	0.0
Messina	168	496	1 364	1.4	1.1	0.8	7	32	427	0.3	0.2	0.3	1	—	2	0.1	..	0.0	15	37	623	0.2	0.0	0.1
Palermo	217	226	1 705	1.8	0.5	0.9	1	8	19	0.0	0.1	0.0	—	—	—	—	—	—	24	158	541	0.3	0.1	0.1
Siracusa	99	337	657	0.8	0.8	0.4	—	—	—	—	—	—	1	—	1	0.1	..	0.0	30	—	119	0.4	..	0.0
Trapani	106	91	525	0.9	0.2	0.3	1	—	1	0.0	..	0.0	1	—	1	0.1	..	0.0	89	—	303	1.2	..	0.1
Cagliari	99	50	987	0.8	0.1	0.5	—	—	—	—	—	—	1	—	12	0.1	..	0.0	2	—	20	0.0	..	0.0
Sassari	48	—	176	0.4	—	0.1	—	—	—	—	—	—	—	—	—	—	—	—	1	4	2	0.0	0.0	0.0
Compartimenti.																								
Piemonte	1 286	6 614	26 958	10.7	14.6	14.8	168	2 882	21 228	8.3	18.8	11.7	184	21 291	28 835	17.0	32.5	23.7	1 068	54 368	110 699	14.7	31.5	21.7
Liguria	477	2 912	6 575	4.0	6.4	3.6	3	23	107	0.2	0.2	0.1	47	5 609	5 685	4.3	8.6	4.7	179	8 430	11 752	2.5	4.9	2.3
Lombardia	1 548	6 782	39 125	12.9	14.9	21.4	1 284	9 206	120 901	63.0	60.1	66.6	524	25 273	68 718	48.6	38.5	56.4	2 594	64 549	271 631	35.7	37.3	53.1
Veneto	956	4 979	23 211	8.0	11.0	12.7	217	2 232	23 650	10.7	14.6	13.0	55	5 927	9 367	5.0	9.0	7.7	643	19 296	51 584	8.8	11.2	10.1
Emilia	817	5 808	18 350	6.8	12.8	10.0	52	74	2 104	2.6	0.5	1.2	20	550	829	2.0	0.8	0.7	362	2 062	8 695	5.0	1.2	1.7
Toscana	1 831	7 805	26 272	15.3	17.2	14.4	84	233	4 064	4.1	1.4	2.2	76	2 327	3 027	7.0	3.5	2.5	580	7 652	19 760	8.0	4.4	3.9
Marche	576	2 396	6 713	4.8	5.3	3.7	110	446	5 577	5.4	2.9	3.0	23	100	225	2.2	0.2	0.2	313	987	7 176	4.3	0.6	1.4
Umbria	357	468	2 745	3.0	1.0	1.5	4	—	25	0.2	..	0.0	5	27	524	0.5	0.0	0.4	80	2 459	3 663	1.1	1.4	0.7
Lazio	398	2 496	5 496	3.3	5.5	3.0	3	—	17	0.2	..	0.0	16	—	245	1.4	..	0.2	217	120	1 331	3.0	0.1	0.3
Abruzzi e Molise	513	835	5 085	4.3	1.8	2.8	4	—	10	0.2	..	0.0	6	30	288	0.6	0.1	0.2	171	250	917	2.3	0.1	0.2
Campania	766	725	7 132	6.4	1.6	3.9	58	32	1 152	2.8	0.2	0.6	70	4 316	3 492	6.5	6.6	2.9	514	11 134	17 094	7.1	6.4	3.3
Puglie	450	933	3 077	3.8	2.1	1.7	—	—	—	—	—	—	41	150	422	3.7	0.2	0.3	158	345	1 321	2.2	0.2	0.3
Basilicata	126	96	576	1.0	0.2	0.3	—	—	—	—	—	—	—	—	—	—	—	—	31	16	112	0.4	0.0	0.0
Calabria	582	323	3 380	4.9	0.7	1.8	37	146	2 357	1.8	1.0	1.3	2	—	13	0.2	..	0.0	113	299	2 711	1.5	0.2	0.5
Sicilia	1 152	2 162	6 843	9.6	4.8	3.8	12	43	464	0.5	0.3	0.3	9	—	77	0.9	..	0.1	244	898	2 457	3.4	0.5	0.5
Sardegna	147	50	1 163	1.2	0.1	0.6	—	—	—	—	—	—	1	—	12	0.1	..	0.0	3	4	22	0.0	0.0	0.0
REGNO	11 982	45 384	182 701	100.0	100.0	100.0	2 036	15 317	181 656	100.0	100.0	100.0	1 079	65 600	121 759	100.0	100.0	100.0	7 270	172 869	510 925	100.0	100.0	100.0

Segue TAVOLA XXVI*. — STUDIO SOMMARIO DI QUINDICI FRA I

CIRCOSCRIZIONI	7 — INDUSTRIE CHIMICHE						8-1 — INDUSTRIE POLIGRAFICHE						8-2 — PRODUZIONE E DISTRIBUZIONE DI FORZA MOTTRICE, LUCE, ECC.						2-0-1 — INDUSTRIE IN COMPLESSO																	
	Imprese censite		Forza motrice in cavalli dinamici		Persone occupate		Imprese censite		Forza motrice in cavalli dinamici		Persone occupate		Imprese censite		Forza motrice in cavalli dinamici		Persone occupate		Imprese censite		Forza motrice in cavalli dinamici		Persone occupate													
	Numeri assoluti			Numeri relativi a 100 del Regno			Numeri assoluti			Numeri relativi a 100 del Regno			Numeri assoluti			Numeri relativi a 100 del Regno			Numeri assoluti			Numeri relativi a 100 del Regno														
Provincie.																																				
Alessandria	137	1 534	2 129	2.4	1.8	2.1	69	5	512	2.1	0.4	1.2	43	4 160	553	2.2	0.5	1.7	5 174	22 369	48 189	2.1	1.4	2.1												
Cuneo	68	806	1 002	1.2	0.9	1.0	41	9	311	1.2	0.7	0.7	84	11 431	908	4.2	1.4	2.8	4 751	24 656	34 500	2.0	1.5	1.5												
Novara	102	320	1 083	1.8	0.4	1.1	73	19	727	2.2	1.5	1.6	116	51 957	1 317	5.8	6.6	4.1	6 108	93 896	90 108	2.5	5.8	3.9												
Torino	243	6 642	8 867	4.3	7.8	8.8	185	67	3 935	5.6	5.3	8.9	124	69 416	1 786	6.2	8.8	5.5	10 299	123 711	169 557	4.2	7.6	7.4												
Genova	327	3 556	6 166	5.8	4.2	6.1	183	71	2 181	5.5	5.6	4.9	89	50 595	2 101	4.5	6.4	6.5	10 149	109 730	124 827	4.2	6.8	5.4												
Porto Maurizio	41	62	151	0.7	0.1	0.1	18	2	77	0.5	0.1	0.2	17	12 974	168	0.8	1.6	0.5	1 307	14 920	7 777	0.5	0.9	0.3												
Bergamo	50	376	858	0.9	0.4	0.9	37	64	984	1.1	5.0	2.2	52	33 965	475	2.6	4.3	1.5	3 225	62 039	73 304	1.3	3.8	3.2												
Brescia	77	8 340	1 022	1.4	9.8	1.0	44	17	524	1.3	1.3	1.2	64	91 392	858	3.2	11.6	2.6	4 189	122 629	51 700	1.7	7.6	2.2												
Comp	98	234	1 032	1.7	0.3	1.0	69	43	1 174	2.1	3.4	2.6	68	33 065	670	3.4	4.2	2.1	6 153	49 391	105 262	2.5	3.0	4.6												
Cremona	40	82	309	0.7	0.1	0.3	36	—	380	1.1	—	0.9	27	1 163	206	1.4	0.1	0.6	2 812	5 243	25 771	1.2	0.3	1.1												
Mantova	38	121	748	0.7	0.1	0.7	27	7	238	0.8	0.6	0.5	23	4 000	205	1.2	0.5	0.6	2 713	8 970	16 247	1.1	0.6	0.7												
Milano	417	2 230	12 209	7.4	2.6	12.1	438	139	8 761	13.2	11.0	19.8	102	73 237	7 815	5.1	9.3	24.1	17 493	114 333	346 636	7.2	7.1	15.1												
Pavia	41	101	265	0.7	0.1	0.3	43	3	368	1.3	0.2	0.8	25	7 450	294	1.3	0.9	0.9	3 775	17 154	33 342	1.5	1.1	1.4												
Sondrio	15	59	100	0.3	0.1	0.1	5	—	43	0.2	—	0.1	18	20 885	97	0.9	2.6	0.3	667	23 206	5 591	0.3	1.4	0.2												
Belluno	20	22	163	0.4	0.0	0.2	11	—	79	0.3	—	0.2	16	3 500	66	0.8	0.4	0.2	859	7 486	4 928	0.4	0.5	0.2												
Padova	68	1 920	1 343	1.2	2.3	1.3	32	8	443	1.0	0.3	1.0	15	2 061	323	0.7	0.3	1.0	2 811	11 919	23 093	1.2	0.7	1.0												
Rovigo	33	3 416	1 312	0.6	4.0	1.3	18	—	123	0.5	—	0.3	26	1 766	121	1.3	0.2	0.4	1 441	8 385	10 355	0.6	0.5	0.5												
Treviso	103	152	450	1.8	0.2	0.5	26	9	275	0.8	0.7	0.6	36	7 626	212	1.8	1.0	0.6	2 727	16 185	26 148	1.1	1.0	1.1												
Udine	96	667	1 092	1.6	0.8	1.1	43	—	373	1.3	—	0.8	64	25 880	443	3.2	3.2	1.4	3 476	43 631	34 907	1.4	2.7	1.5												
Venezia	76	738	2 791	1.3	0.9	2.8	62	—	801	1.9	—	1.8	39	3 220	763	2.0	0.4	2.3	2 885	10 197	33 819	1.2	0.6	1.5												
Verona	62	1 332	1 348	1.1	1.6	1.3	41	4	366	1.2	0.8	0.8	19	7 460	184	1.0	0.9	0.6	3 459	15 435	25 902	1.4	1.0	1.1												
Vicenza	85	801	643	1.5	0.9	0.6	26	5	455	0.8	0.4	1.0	48	7 761	289	2.4	0.9	0.9	3 296	23 197	39 574	1.4	1.4	1.7												
Bologna	118	3 554	2 974	2.1	4.2	2.9	68	21	1 189	2.0	1.7	2.7	27	10 515	196	1.4	1.3	0.6	5 197	26 713	44 521	2.1	1.6	1.9												
Ferrara	37	5 550	1 786	0.7	6.5	1.8	16	2	138	0.5	0.1	0.3	19	2 654	250	1.0	0.3	0.8	1 666	12 212	13 460	0.7	0.8	0.6												
Forli	61	1 791	1 297	1.1	2.1	1.3	28	1	166	0.8	0.1	0.4	17	2 107	169	0.8	0.3	0.5	2 248	9 572	13 565	0.9	0.6	0.6												
Modena	34	302	1 483	0.6	0.3	1.5	29	4	330	0.9	0.3	0.7	16	1 320	222	0.8	0.2	0.7	2 561	8 474	17 535	1.0	0.5	0.8												
Parma	29	603	709	0.5	0.7	0.7	33	—	295	1.0	—	0.7	23	16 140	298	1.2	2.0	0.9	2 376	23 442	15 403	1.0	1.4	0.7												
Piacenza	23	925	705	0.4	1.1	0.7	20	2	216	0.6	0.1	0.5	15	311	133	0.7	0.0	0.4	1 714	6 932	12 494	0.7	0.4	0.5												
Ravenna	41	2 452	942	0.7	2.9	0.9	29	—	202	0.9	—	0.5	14	1 016	174	0.7	0.1	0.5	1 657	9 527	12 038	0.7	0.6	0.5												
Reggio nell'Emilia	29	11	222	0.5	0.0	0.2	25	5	321	0.8	0.4	0.7	12	1 064	138	0.6	0.1	0.4	2 898	7 442	17 285	1.2	0.5	0.7												
Arezzo	37	264	555	0.7	0.3	0.6	23	—	135	0.7	—	0.3	18	8 455	276	0.9	1.1	0.9	2 320	13 046	14 776	1.0	0.8	0.6												
Firenze	184	1 680	4 047	3.3	2.0	4.0	183	72	2 809	5.5	5.7	6.3	58	12 218	935	2.9	1.5	2.9	8 298	30 582	66 486	3.4	1.9	2.9												
Grosseto	19	322	248	0.3	0.4	0.2	15	—	60	0.4	—	0.1	9	1 012	43	0.5	0.1	0.1	982	4 663	6 532	0.4	0.3	0.3												
Livorno	67	576	1 014	1.2	0.7	1.0	34	—	383	1.0	—	0.9	7	7 160	428	0.3	0.9	1.3	1 880	23 571	18 072	0.6	1.5	0.8												
Lucca	46	371	2 683	0.8	0.7	2.7	38	1	214	1.0	0.1	0.5	22	2 705	258	1.1	0.3	0.8	2 799	12 851	25 694	1.1	0.8	1.1												
Massa e Carrara	17	71	214	0.3	0.1	0.2	15	—	79	0.4	—	0.2	16	1 719	110	0.8	0.2	0.8	1 696	7 683	15 769	0.7	0.5	0.7												
Pisa	72	217	994	1.3	0.2	1.0	43	3	293	1.3	0.2	0.7	12	8 117	350	0.6	1.0	1.1	2 975	24 244	28 412	1.2	1.5	1.2												
Siena	42	116	311	0.7	0.1	0.3	30	16	271	0.9	1.3	0.6	21	786	125	1.1	0.1	0.4	2 072	5 167	12 254	0.8	0.3	0.5												
Ancona	79	1 434	2 481	1.4	1.7	2.5	44	—	266	1.3	—	0.6	28	8 708	278	1.4	1.1	0.9	2 294	16 354	20 656	0.9	1.0	0.9												
Ascoli Piceno	63	158	449	1.1	0.2	0.4	35	—	188	1.1	—	0.4	25	8 965	209	1.3	1.1	0.6	1 957	11 237	10 086	0.8	0.7	0.4												
Macerata	37	135	251	0.7	0.1	0.2	26	3	167	0.8	0.2	0.4	32	4 324	161	1.6	0.5	0.5	1 570	7 749	7 818	0.6	0.5	0.3												
Pesaro e Urbino	35	86	335	0.6	0.1	0.3	11	3	144	0.3	0.2	0.3	17	1 199	608	0.8	0.2	1.0	1 747	4 999	11 033	0.7	0.3	0.5												
Perugia	94	15 180	2 708	1.7	17.8	2.7	60	11	792	1.8	0.9	1.8	31	20 155	262	1.6	2.6	0.8	4 680	65 974	32 106	1.9	4.1	1.4												
Roma	163	682	2 355	2.9	0.8	2.3	915	333	5 549	6.5	26.3	12.5	77	32 784	1 164	3.9	4.2	3.6	10 127	46 604	72 366	4.2	2.9	3.1												
Aquila degli Abruzzi	52	6 853	1 379	0.9	7.5	1.4	15	—	106	0.4	—	0.2	29	3 744	155	1.5	0.5	0.5	2 305	12 586	9 669	0.9	0.8	0.4												

PRINCIPALI GRUPPI D'INDUSTRIE E DEL COMPLESSO DELLE INDUSTRIE.

CIRCOSCRIZIONI	7 - INDUSTRIE CHIMICHE						8-1 - INDUSTRIE POLIGRAFICHE						8-2 - PRODUZIONE E DISTRIBUZIONE DI FORZA MOTRICE, LUCE, ECC.						2-0 - INDUSTRIE IN COMPLESSO					
	Imprese censite		Forza motrice in cavalli dinamici		Persone occupate		Imprese censite		Forza motrice in cavalli dinamici		Persone occupate		Imprese censite		Forza motrice in cavalli dinamici		Persone occupate		Imprese censite		Forza motrice in cavalli dinamici		Persone occupate	
	Numeri assoluti		Numeri relativi a 100 del Regno		Numeri assoluti		Numeri relativi a 100 del Regno		Numeri assoluti		Numeri relativi a 100 del Regno		Numeri assoluti		Numeri relativi a 100 del Regno		Numeri assoluti		Numeri relativi a 100 del Regno		Numeri assoluti		Numeri relativi a 100 del Regno	
<i>Segue Provincie.</i>																								
Campobasso	48	1	128	0.8	0.0	0.1	11	1	57	0.3	0.1	0.1	25	2 833	175	1.3	0.4	0.5	2 387	5 842	8 058	1.0	0.4	0.3
Chieti	60	5	397	1.1	0.0	0.4	22	12	255	0.7	0.9	0.6	20	13 860	129	1.0	1.8	0.4	2 443	17 274	11 917	1.0	1.1	0.5
Teramo	38	25	169	0.7	0.0	0.2	14	-	64	0.4	-	0.1	15	2 435	47	0.7	0.3	0.1	1 870	4 937	7 322	0.8	0.3	0.3
Avellino	44	224	693	0.8	0.3	0.6	12	-	78	0.4	-	0.2	7	1 157	56	0.3	0.1	0.2	1 856	4 461	8 466	0.8	0.3	0.4
Benevento	39	34	459	0.7	0.0	0.4	9	-	65	0.3	-	0.1	8	651	42	0.4	0.1	0.1	1 915	3 108	6 363	0.8	0.2	0.3
Caserta	102	1 040	2 209	1.8	1.2	2.2	47	27	537	1.4	2.1	1.2	33	13 070	284	1.7	1.7	0.9	4 111	25 824	26 674	1.7	1.6	1.2
Napoli	250	2 052	4 814	4.4	2.4	4.8	184	46	2 308	5.5	3.6	5.2	20	18 689	1 695	1.0	2.4	5.2	7 663	83 709	91 389	3.1	5.2	4.0
Salerno	80	80	707	1.4	0.1	0.7	25	8	223	0.8	0.6	0.5	27	11 670	213	1.4	1.5	0.7	3 739	25 005	25 227	1.5	1.5	1.1
Bari delle Puglie	175	1 498	2 725	3.1	1.8	2.7	66	34	797	2.0	2.7	1.8	27	6 436	581	1.4	0.8	1.8	6 950	14 182	40 935	2.8	0.9	1.8
Foggia	49	62	381	0.9	0.1	0.4	22	5	143	0.7	0.4	0.3	14	2 565	210	0.7	0.3	0.6	2 405	6 911	11 865	1.0	0.4	0.5
Lecce	104	525	2 075	1.8	0.6	2.1	47	1	334	1.4	0.1	0.8	14	10 519	296	0.7	1.3	0.9	5 410	18 859	29 899	2.2	1.1	1.3
Potenza	34	-	165	0.6	-	0.2	13	-	76	0.4	-	0.2	7	1 062	63	0.3	0.1	0.2	2 808	5 145	11 562	1.2	0.3	0.5
Catanzaro	80	96	318	1.4	0.1	0.3	29	-	156	0.9	-	0.4	9	741	62	0.5	0.1	0.2	3 193	6 180	12 456	1.3	0.4	0.6
Cosenza	27	372	286	0.5	0.4	0.2	15	-	69	0.4	-	0.2	9	1 056	45	0.5	0.1	0.2	2 491	4 356	12 059	1.0	0.3	0.5
Reggio di Calabria	201	246	1 129	3.5	0.3	1.1	13	-	57	0.4	-	0.1	12	1 800	127	0.6	0.2	0.4	3 877	6 547	15 843	1.6	0.4	0.7
Caltanissetta	32	1	98	0.6	0.0	0.1	11	-	49	0.3	-	0.1	4	370	61	0.2	0.0	0.2	1 682	6 913	19 076	0.7	0.4	0.8
Catania	178	794	3 101	3.1	0.9	3.1	57	24	325	1.7	1.9	0.7	16	6 280	260	0.8	0.8	0.8	3 904	13 260	23 381	1.6	0.8	1.0
Girgenti	58	230	320	1.0	0.3	0.3	14	-	69	0.4	-	0.2	3	25	50	0.1	0.0	0.2	2 428	4 609	16 406	1.0	0.3	0.7
Messina	97	233	1 571	1.7	0.3	1.6	13	24	120	0.4	1.9	0.3	10	2 976	159	0.5	0.4	0.5	2 071	6 445	12 613	0.8	0.4	0.5
Palermo	106	575	1 695	1.9	0.7	1.7	71	107	694	2.1	3.3	1.6	23	6 930	670	0.2	0.9	2.1	3 971	14 709	25 136	1.6	0.9	1.1
Siracusa	60	87	411	1.1	0.1	0.4	25	-	105	0.8	-	0.2	6	2 839	80	0.3	0.4	0.2	2 624	5 514	11 406	1.1	0.3	0.5
Trapani	66	179	782	1.2	0.2	0.8	21	2	82	0.6	0.1	0.2	6	542	78	0.3	0.1	0.2	2 875	3 804	12 722	1.2	0.2	0.6
Cagliari	70	148	1 061	1.2	0.2	1.1	15	22	183	0.4	1.7	0.5	6	574	110	0.3	0.1	0.3	2 135	9 571	25 229	0.9	0.6	1.1
Sassari	47	101	145	0.8	0.1	0.1	7	6	50	0.2	0.5	0.1	8	215	160	0.4	0.0	0.5	1 880	3 493	8 787	0.8	0.2	0.4
<i>Compartimenti.</i>																								
Piemonte	550	9 302	13 081	9.7	10.9	13.0	368	100	5 485	11.1	7.9	12.4	367	136 964	4 564	18.4	17.3	14.1	26 332	264 572	342 354	10.8	16.3	14.9
Liguria	368	3 618	6 317	6.5	4.2	6.2	201	73	2 258	6.0	5.7	5.1	106	63 569	2 269	5.3	8.0	7.0	11 456	124 650	132 604	4.7	7.7	5.7
Lombardia	776	11 543	16 543	13.7	13.6	16.4	699	273	12 472	21.1	21.5	28.1	379	265 107	10 620	19.1	33.5	32.7	41 027	402 965	657 853	16.8	24.9	28.5
Veneto	543	9 048	9 142	9.6	10.7	9.1	259	26	2 915	7.8	2.0	6.5	263	58 474	2 401	13.2	7.4	7.4	20 904	136 435	198 726	8.6	8.4	8.6
Emilia	372	15 188	10 118	6.6	17.8	10.0	248	35	2 857	7.5	2.8	6.5	143	35 127	1 580	7.2	4.4	4.9	20 817	104 314	146 301	8.3	6.4	6.3
Toscana	484	3 817	10 066	8.5	4.5	10.0	376	92	4 244	11.3	7.3	9.6	163	42 172	2 525	8.2	5.3	7.8	22 522	121 807	188 045	9.2	7.5	8.2
Marche	214	1 813	3 516	3.8	2.1	3.4	116	6	765	3.5	0.5	1.7	102	23 196	1 256	5.1	2.9	3.9	7 568	40 339	49 623	3.1	2.5	2.2
Umbria	94	15 180	2 708	1.7	17.8	2.7	60	11	792	1.8	0.9	1.8	31	20 155	262	1.6	2.6	0.8	4 680	65 974	32 106	1.9	4.1	1.4
Lazio	163	682	2 355	2.9	0.8	2.3	215	333	5 549	6.5	26.3	12.5	77	32 784	1 164	3.9	4.2	3.6	10 127	46 604	72 366	4.2	2.9	3.1
Abruzzi e Molise	198	6 384	2 073	3.5	7.5	2.1	62	13	482	1.8	1.0	1.1	89	22 872	506	4.5	2.9	1.5	9 005	40 639	36 966	3.7	2.5	1.6
Campania	515	3 430	8 792	9.1	4.0	8.7	277	81	3 211	8.3	6.4	7.2	95	45 237	2 290	4.8	5.8	7.1	19 284	142 107	158 119	7.9	8.8	6.9
Puglie	328	2 085	5 181	5.8	2.5	5.1	135	40	1 274	4.1	3.1	2.9	55	19 520	1 087	2.8	2.5	3.3	14 765	39 452	82 699	6.1	2.4	3.6
Basilicata	34	-	165	0.6	-	0.2	13	-	76	0.4	-	0.2	7	1 062	63	0.3	0.1	0.2	2 808	5 145	11 562	1.2	0.3	0.5
Calabria	308	714	1 683	5.4	0.8	1.7	57	-	282	1.7	-	0.6	30	3 597	234	1.5	0.5	0.7	9 561	17 083	40 358	3.9	1.1	1.8
Sicilia	597	2 099	7 978	10.6	2.5	7.9	212	157	1 444	6.4	12.4	3.3	68	19 962	1 358	3.4	2.5	4.2	19 555	55 251	120 740	8.0	3.4	5.2
Sardegna	117	249	1 206	2.0	0.3	1.2	22	28	233	0.7	2.2	0.5	14	789	270	0.7	0.1	0.8	4 015	13 064	34 016	1.6	0.8	1.5
REGNO	5 661	85 152	100 924	100.0	100.0	100.0	3 320	1 268	44 339	100.0	100.0	100.0	1 989	790 587	32 449	100.0	100.0	100.0	243 926	1 620 404	2 304 438	100.0	100.0	100.0

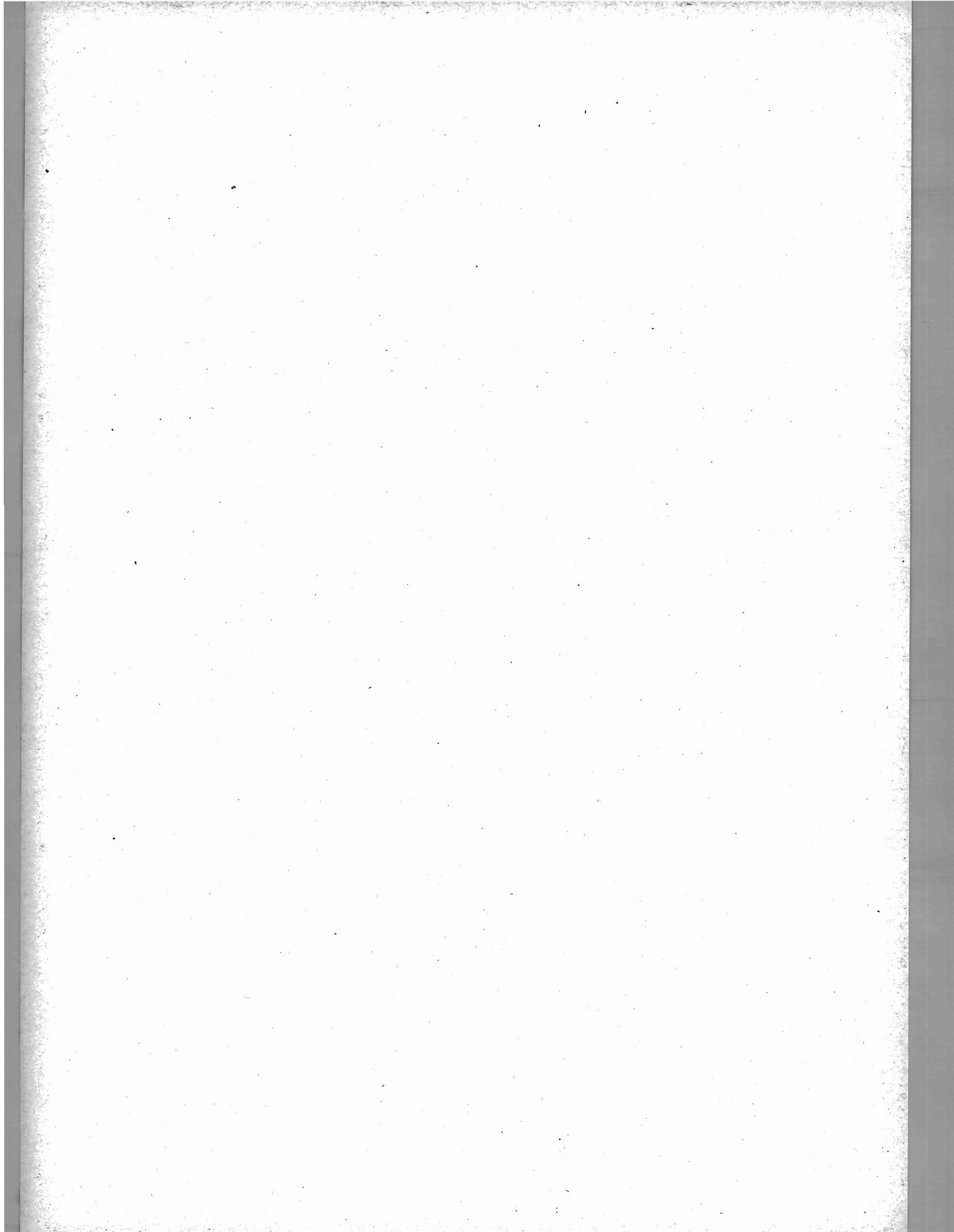

TAVOLE XXVII* a XLII*

Schemi di monografie intorno a quindici tra i principali gruppi d'industrie e al complesso delle industrie. (*Frequenza dell'impiego dei motori meccanici, durata del lavoro nell'anno solare, notizie intorno ai motori meccanici e alle persone occupate; nelle provincie, nei compartimenti e nel Regno*).

- XXVII* — Notizie sull'industria delle miniere (Classe 2·1).
XXVIII* — Notizie sull'industria delle cave (Classe 2·2).
XXIX* — Notizie sull'industria del legno e delle materie analoghe (Classi 3·1, 3·2).
XXX* — Notizie sulle industrie del cuoio e delle pelli [Sottoclassi 3·6 (2 a 8)].
XXXI* — Notizie sull'industria della carta (Classe 3·7).
XXXII* — Notizie sulle industrie che si occupano della produzione e delle prime lavorazioni dei metalli (Classi 4·1, 4·2).
XXXIII* — Notizie intorno alle industrie che si occupano delle successive lavorazioni dei metalli, delle costruzioni meccaniche e della lavorazione dei metalli preziosi (Classi 4·3, 4·4, 4·5).
XXXIV* — Notizie sulle industrie che lavorano e utilizzano i metalli (Categoria 4).
XXXV* — Notizie sulle industrie che si occupano della preparazione e della lavorazione dei minerali (Classe 5·1).
XXXVI* — Notizie sull'industria della seta (Classe 6·1).
XXXVII* — Notizie sull'industria del cotone (Classe 6·2).
XXXVIII* — Notizie sulle industrie tessili [Classi 6· (1 a 8) e sottoclasse 6·ω 1].
XXXIX* — Notizie sull'industria chimica (Categoria 7).
XL* — Notizie sulle industrie poligrafiche (Classe 8·1).
XLI* — Notizie sulle industrie che si occupano della produzione e della distribuzione di forza motrice, luce, ecc. (Classe 8·2).
XLII* — Notizie sul complesso delle industrie (Categorie 2 a ω).
-

STRIA DELLE MINIERE (CLASSE 2 · 1).

									PERSONE OCCUPATE															
ad alcool, a benzina, a petrolio, a olii pesanti, a vento			elettrici la cui energia						in complesso	Padroni, capi, direttori		Impiegati (non appartenenti alle famiglie dei padroni)		Membri delle famiglie dei padroni		Operai								
			è prodotta e consumata			ma non è consumata				non è prodotta ma è consumata	Maschi	Femmine	Maschi	Femmine	Maschi	Femmine	in complesso	Maschi		Femmine				
			Numero	Potenza (in cav. dinamici)		Numero	Potenza in cavalli dinamici	Numero										Potenza in cavalli dinamici	Numero	Potenza in cavalli dinamici	in complesso	Maschi	Femmine	Maschi
				in com- plesso	trasfor- mata in energia elettrica					15 anni di età	15 anni di età													
..	1	54	9	160	195	4	..	4	187	2	178	..	7				
..	5	88	2	50	385	11	..	23	301	2	295	..	4				
..	6	178	3	415	1 694	37	..	68	..	2	..	1 527	16	1 486	..	25				
1	70	70	4	93	5	32	600	10	1	21	..	7	..	561	31	442	17	71				
..	3	111	1 276	33	..	39	5	1 199	31	957	18	193				
..	56	5	2	..	49	5	33	2	9				
..	31	1	..	3	27	..	27				
..				
..				
..				
..	28	1	..	8	19	..	19				
..				
..	4	37	28	1	..	2	20	..	20				
..				
..	7	60	2	9	318	9	..	12	..	2	..	295	..	295				
..				
..	71	6	..	3	..	1	..	61	..	61				
2	8	..	1	2	55	3	..	3	49	..	49				
3	25	25	4	135	371	3	..	12	356	..	356				
..				
..	10	1 659	1 260	5	..	17	1 238	46	1 186	..	6				
..	1	14	200	3	..	10	187	4	183				
2	375	375	8	650	1 892	20	..	105	..	1	..	1 766	13	1 741	..	12				
..	1	18	1 857	3	..	237	1 617	33	1 584				
..	95	1	..	3	91	3	75	..	13				
..	10	1	9	..	9				
1	7	110	5	..	7	98	..	82	..	16				
..	4	390	796	15	..	29	752	6	746				
..	367	1	..	18	348	..	348				
..				
..	2	140	1 047	3	..	48	996	..	988	..	8				
..	87	3	..	11	73	..	73				
..	53	1	..	1	51	..	51				

CIRCOSCRIZIONI	IMPRESSE						MOTORI										
	in complesso	che impie- gano motori meccanici	il cui lavoro di solito			in complesso (esclusi gli elettrici)		idraulici		a vapore		a gas					
			continua tutto l'anno	è sospeso annualmente			Numero	Potenza (in cav. dinamici)		Numero	Potenza (in cav. dinamici)		Numero	Potenza (in cav. dinamici)			
				per non più di 3 mesi	da 3 a 6 mesi	per più di 6 mesi		in com- plesso	trasfor- mata in energia elettrica		in com- plesso	trasfor- mata in energia elettrica		in com- plesso	trasfor- mata in energia elettrica		
																in com- plesso	trasfor- mata in energia elettrica
Segue Provincie.																	
Campobasso	—	—	—	—	—	—	—	—	—	—	—	—	—	—	—	—	—
Chieti	5	1	4	1	2	218	218	2	218	218
Teramo	—	—	—	—	—	—	—	—	—	—	—	—	—	—	—	—	—
Avellino	—	—	—	—	—	—	—	—	—	—	—	—	—	—	—	—	—
Benevento	—	—	—	—	—	—	—	—	—	—	—	—	—	—	—	—	—
Caserta	—	—	—	—	—	—	—	—	—	—	—	—	—	—	—	—	—
Napoli	—	—	—	—	—	—	—	—	—	—	—	—	—	—	—	—	—
Salerno	—	—	—	—	—	—	—	—	—	—	—	—	—	—	—	—	—
Bari delle Puglie	—	—	—	—	—	—	—	—	—	—	—	—	—	—	—	—	—
Foggia	—	—	—	—	—	—	—	—	—	—	—	—	—	—	—	—	—
Lecce	—	—	—	—	—	—	—	—	—	—	—	—	—	—	—	—	—
Potenza	—	—	—	—	—	—	—	—	—	—	—	—	—	—	—	—	—
Catanzaro	4	1	4
Cosenza	1	1	1	1	14	1	14
Reggio di Calabria	—	—	—	—	—	—	—	—	—	—	—	—	—	—	—	—	—
Caltanissetta	15	..	11	3	1
Catania	12	3	11	1	4	42	3	34
Girgenti	63	4	59	4	7	165	80	7	165	80
Messina	—	—	—	—	—	—	—	—	—	—	—	—	—	—	—	—	—
Palermo	5	..	2	..	3
Siracusa	7	2	6	1	2	94	2	94
Trapani	—	—	—	—	—	—	—	—	—	—	—	—	—	—	—	—	—
Cagliari	76	34	71	3	..	2	140	6 369	1 804	6	110	72	117	4 704	1 035	13	1 494
Sassari	6	1	6	4	241	26	3	126	26	1	115
Compartimenti.																	
Piemonte	44	16.	33	6	3	2	26	969	395	23	759	360	1	110	35	2	100
Liguria	9	6	8	..	1	..	10	309	119	4	125	4	4	110	45	1	4
Lombardia	24	7	22	2	7	278	138	7	278	138
Veneto	11	4	7	3	1	..	5	160	75	5	160	75
Emilia	10	6	8	1	1	..	55	1 342	178	50	1 309	153
Toscana	41	26	38	1	1	1	46	2 253	1 339	9	640	634	33	1 181	330	1	50
Marche	1	1	1	6	136	6	136
Umbria	3	2	2	1	7	381	176	7	381	176
Lazio	3	..	3
Abruzzi e Molise	6	1	5	1	2	218	218	2	218	218
Campania	—	—	—	—	—	—	—	—	—	—	—	—	—	—	—	—	—
Puglie	—	—	—	—	—	—	—	—	—	—	—	—	—	—	—	—	—
Basilicata	—	—	—	—	—	—	—	—	..	—	—	—	—	—	—	—	—
Calabrie	5	2	5	1	14	1	14
Sicilia	102	9	89	5	4	4	13	301	80	12	293	80
Sardegna	82	35	77	3	..	2	144	6 610	1 830	6	110	72	120	4 830	1 061	14	1 609
REGNO	341	115	298	23	11	9	322	12 971	4 548	56	2 290	1 501	184	7 055	1 727	68	3 072

TRIA DELLE MINIERE (CLASSE 2 · 1).

										PERSONE OCCUPATE										
ad alcool, a benzina, a petrolio, a olii pesanti, a vento			elettrici la cui energia						in complesso	Padroni, capi, direttori		Impiegati (non appartenenti alle famiglie dei padroni)		Membri delle famiglie dei padroni		Operai				
			è prodotta			non è prodotta										Maschi		Femmine		in
			e consumata	ma non è consumata		ma è consumata		in		sotto	sopra	sotto	sopra							
nelle imprese ove funzionano																				
numero	Potenza (in cav. dinamici)		Numero	Potenza in cavalli dinamici	Numero	Potenza in cavalli dinamici	Numero	Potenza in cavalli dinamici		Maschi	Femmine	Maschi	Femmine	Maschi	Femmine	in complesso	sotto	sopra	sotto	sopra
	in com- plesso	trasfor- mata in energia elettrica																		
..
..	2	200	364	4	..	20	340	..	324	..	16
..
..
..
..
..
..	2	119	4	..	8	107	..	107
..	2	269	1	..	10	258	..	245	2	11
..
..	179	15	..	14	..	3	..	147	16	131
1	8	550	12	..	52	..	5	..	481	71	410
..	1	64	1 284	78	..	41	..	17	..	1 153	72	1 081
..
..	45	8	..	9	..	1	..	27	..	27
..	994	7	..	42	..	1	..	944	5	939
..
4	61	50	67	1 533	1	4	13 934	69	..	539	1	11	1	13 313	786	11 554	33	940
..	2	20	600	6	..	30	564	..	496	4	64
..
..	12	320	14	625	2 164	52	..	95	..	2	..	2 015	20	1 959	..	36
1	70	70	4	93	5	32	600	10	1	21	..	7	..	561	31	442	17	71
..	3	111	1 363	39	..	42	5	2	..	1 275	36	1 017	20	202
..	7	60	6	46	369	11	..	22	..	2	..	334	..	334
5	33	25	5	137	497	12	..	18	..	1	..	466	..	466
3	382	375	14	1 072	10	1 653	6 220	53	..	408	..	1	..	5 758	105	5 606	..	47
..	367	1	..	18	348	..	348
..	2	140	1 047	3	..	48	996	..	988	..	8
..	87	3	..	11	73	..	73
..	2	200	417	5	..	21	391	..	375	..	16
..
..
..
1	8	..	1	64	3 052	115	..	158	..	27	..	2 752	164	2 588
4	61	50	69	1 553	1	4	14 534	75	..	569	1	11	1	13 877	786	12 050	37	1 004
14	554	520	119	3 750	40	2 426	31 105	384	1	1 449	6	53	1	29 211	1 142	26 598	76	1 395

CIRCOSCRIZIONI	I M P R E S E						M O T O R											
	in complesso	che impie- gano motori meccanici	il cui lavoro di solito			in complesso (esclusi gli elettrici)			idraulici		a vapore		a gas					
			continua tutto l'anno	è sospeso annualmente			Numero	Potenza (in cav. dinamici)		Numero	Potenza (in cav. dinamici)		Numero	Potenza (in cav. dinamici)				
				per non più di 3 mesi	da 3 a 6 mesi	per più di 6 mesi		in com- plesso	trasfor- mata in energia elettrica		in com- plesso	trasfor- mata in energia elettrica		in com- plesso	trasfor- mata in energia elettrica			
																Numero	in com- plesso	Numero
Provincia.																		
Alessandria	105	22	70	29	6	..	15	185	14	182	..	1	3
Cuneo	228	6	28	159	37	4	6	58	1	2	8	3	15	..	1	35
Novara	97	4	52	40	4	1	2	27	..	1	2	1	25
Torino	98	8	60	35	1	2	3	68	1	50
Genova	147	9	115	26	4	2	5	56	..	1	8	3	38
Porto Maurizio	24	1	13	9	2
Bergamo	63	6	41	17	5	..	5	37	..	5	37
Brescia	45	4	24	18	3	..	4	32	..	3	30
Como	141	19	95	43	2	1	11	148	..	6	18	2	35	..	2	45
Cremona	1	1
Mantova	6	1	2	4	2	24	1	20
Milano	61	14	37	24	3	25	3	25
Pavia	10	..	3	5	1	1
Sondrio	12	..	4	7	1
Belluno	8	7	1
Padova	37	2	28	6	2	1	2	45	2	45
Rovigo	—	—	—	—	—	—	—	—	—	—	—	—	—	—	—	—	—	—
Treviso	17	..	12	4	1
Udine	27	4	20	6	1	..	5	143	..	4	125	1	18
Venezia	—	—	—	—	—	—	—	—	—	—	—	—	—	—	—	—	—	—
Verona	87	..	74	9	2	2
Vicenza	68	2	39	24	4	1	1	15	..	1	15
Bologna	9	..	5	1	3
Ferrara	—	—	—	—	—	—	—	—	—	—	—	—	—	—	—	—	—	—
Forlì	2	..	1	1
Modena	4	..	1	2	1
Parma	6	1	2	4	1	150	5	1	150	5
Piacenza	2	1	2	1	3
Ravenna	1	1	1
Reggio nell'Emilia	4	..	2	2
Arezzo	19	..	13	5	1
Firenze	93	1	78	7	1	7	6	70	..	5	45	1	25
Grosseto	16	2	11	2	..	3	3	61	1	5	..	1	6
Livorno	18	..	14	2	2
Lucca	180	19	164	11	3	2	20	262	66	9	101	3	76	66	2	40
Massa e Carrara	47	10	40	5	2	..	9	73	..	1	12	5	37
Pisa	49	1	41	7	1	..	2	60	..	1	30	1	30
Siena	55	4	32	14	6	3	5	94	74	4	74	74	1	20
Ancona	21	1	12	5	4
Ascoli Piceno	5	..	3	2
Macerata	1	1
Pesaro e Urbino	7	..	3	1	2	1
Perugia	33	..	11	18	2	2
Roma	128	11	108	15	3	2	7	92	..	1	15	4	32	..	2	45
Aquila degli Abruzzi	40	1	14	21	4	1	1	36	1	36

TRIA DELLE CAVE (CLASSE 2 · 2).

									PERSONE OCCUPATE											
ad alcool, a benzina, a petrolio, a olii pesanti, a vento			elettrici la cui energia					in complesso	Padroni, capi, direttori		Impiegati (non appartenenti alle famiglie dei padroni)		Membri delle famiglie dei padroni		Opera i					
			è prodotta			non è prodotta			Maschi	Femmine	Maschi	Femmine	Maschi	Femmine	in complesso	Maschi		Femmine		
			e consumata	ma non è consumata		ma è consumata										sotto	sopra	sotto	sopra	
			nelle imprese ove funzionano						15 anni di età											
Numero	Potenza (in cav. dinamici)	trasfor- mata in energia elettrica	Numero	Potenza in cavalli dinamici	Numero	Potenza in cavalli dinamici	Numero	Potenza in cavalli dinamici												
..	29	174	1 446	104	1	35	..	61	17	1 228	1	1 193	..	34
..	1	1	1	30	781	234	1	4	..	156	5	381	16	365
..	2	42	1 516	129	..	12	..	50	1	1 324	83	1 223	..	18
2	18	8	64	1 458	113	1	44	..	50	2	1 248	23	1 168	6	51
1	10	6	73	905	161	1	12	..	58	..	673	15	649	..	9
..	1	3	238	20	1	5	..	9	..	203	2	201
..	4	60	1 179	69	2	46	..	35	1	1 026	46	980
1	2	651	45	..	14	..	30	..	562	45	513	..	4
1	50	14	144	1 092	163	..	32	..	67	6	824	17	742	..	65
..	6	1	1	..	4	..	4
1	4	137	7	..	2	..	3	..	125	..	125
..	33	244	880	72	1	43	..	38	6	720	10	662	6	42
..	39	10	16	..	13	..	13
..	68	13	..	3	..	8	..	44	..	44
..	55	8	..	1	..	11	..	35	4	31
..	1	10	634	39	..	17	..	13	..	565	21	530	6	8
..	141	17	..	3	..	7	1	113	7	106
..	318	27	..	8	..	6	..	277	9	266	..	2
..	449	87	1	6	..	58	..	297	8	289
..	2	45	486	68	..	11	..	62	1	344	7	337
..	82	11	..	3	..	6	..	62	3	59
..	64	10	1	8	..	1	..	44	..	44
..	45	4	2	..	39	..	39
..	1	4	92	6	..	2	84	9	75
1	3	112	2	..	4	106	..	106
..	1	10	5	1	1	..	3	..	3
..	55	4	..	1	..	7	..	42	..	43
..	87	20	18	..	49	..	49
..	632	100	..	7	..	77	..	448	22	426
1	50	254	15	..	14	..	2	..	223	3	212	..	8
..	304	17	..	6	..	5	..	276	3	268	1	4
6	45	..	2	53	2	40	1 901	189	..	35	..	62	..	1 615	55	1 542	1	17
3	24	..	1	10	5	85	748	49	1	19	..	5	..	674	55	619
..	564	50	..	11	..	28	..	475	60	413	..	2
..	30	60	6	30	853	55	..	50	..	39	..	709	18	691
..	1	10	293	18	..	7	..	5	3	260	..	255	5	..
..	58	5	..	3	..	1	..	49	3	46
..	18	1	17	1	16
..	63	7	..	1	..	2	..	53	3	50
..	142	33	..	1	..	16	..	92	4	88
..	8	179	1 594	132	..	67	..	68	..	1 327	17	1 298	2	10
..	201	42	..	1	..	11	9	138	6	122	3	7

CIRCOSCRIZIONI	I M P R E S E						M O T O R											
	in complesso	che impie- gano motori meccanici	il cui lavoro di solito				in complesso (esclusi gli elettrici)			idraulici		a vapore		a gas				
			continua tutto l'anno	è sospeso annualmente			Numero	Potenza (in cav. dinamici)		Numero	Potenza (in cav. dinamici)		Numero	Potenza (in cav. dinamici)		Numero	Potenza (in cav. dinamici)	
				per non più di 3 mesi	da 3 a 6 mesi	per più di 6 mesi		in com- plesso	trasfor- mata in energia elettrica		in com- plesso	trasfor- mata in energia elettrica		in com- plesso	trasfor- mata in energia elettrica		in com- plesso	trasfor- mata in energia elettrica
<i>Segue Provincie.</i>																		
Campobasso	19	..	8	10	1	
Chieti	14	..	5	9	
Teramo	7	..	6	..	1	
Avellino	16	..	5	9	2	
Benevento	13	..	9	4	
Caserta	89	..	68	12	6	3	
Napoli	77	2	66	11	10	99	4	10	99	4	
Salerno	28	..	14	12	2	
Bari delle Puglie	187	..	148	28	11	
Foggia	12	..	6	6	
Lecce	148	..	127	20	..	1	
Potenza	10	..	8	2	
Catanzaro	11	..	9	2	
Cosenza	7	2	4	3	2	28	1	16	
Reggio di Calabria	4	..	2	2	
Caltanissetta	52	..	35	13	4	
Catania	73	..	64	8	1	
Girgenti	68	..	58	12	3	
Messina	132	..	124	6	2	
Palermo	43	..	25	14	2	2	
Siracusa	60	1	56	3	..	1	1	18	..	1	18	
Trapani	37	..	32	5	
Cagliari	13	1	4	6	3	..	1	30	1	30	
Sassari	8	1	4	3	1	..	1	10	1	10	
<i>Compartimenti.</i>																		
Piemonte	528	40	210	263	48	7	26	338	1	3	10	1	18	222	..	3	88	
Liguria	171	10	128	35	6	2	5	56	..	1	8	..	3	38	
Lombardia	339	44	206	119	12	2	25	266	..	14	85	..	6	80	..	2	45	
Veneto	244	8	173	56	11	4	8	203	..	5	140	..	3	63	
Emilia	28	3	14	10	4	..	2	153	5	1	150	5	
Toscana	477	37	393	53	16	15	45	620	140	20	262	74	10	143	66	5	96	
Marche	34	1	18	9	6	1	
Umbria	33	..	11	18	2	2	
Lazio	128	11	108	15	3	2	7	92	..	1	15	..	4	32	..	2	45	
Abruzzi e Molise	80	1	33	40	6	1	1	36	1	36	
Campania	223	2	162	48	10	3	10	99	4	10	99	4	
Puglie	347	..	281	54	11	1	
Basilicata	10	..	8	2	
Calabria	22	2	15	7	2	28	1	16	
Sicilia	465	1	389	61	12	3	1	18	..	1	18	
Sardegna	21	2	8	9	4	..	2	40	1	10	..	1	30	
REGNO	3 150	162	2 157	799	151	43	134	1 949	150	45	538	75	57	873	75	14	320	

STRIA DELLE CAVE (CLASSE 2 · 2).

										PERSONE OCCUPATE											
ad alcool, a benzina, a petrolio, a olii pesanti, a vento			elettrici la cui energia						in complesso	Padroni, capi, direttori		Impiegati (non appartenenti alle famiglie dei padroni)		Membri delle famiglie dei padroni		Operai					
			è prodotta			non è prodotta										Maschi		Femmine			
			e consumata		ma non è consumata	ma è consumata				nelle imprese ove funzionano						in complesso	sotto	sopra	sotto	sopra	
Numero	Potenza (in cav. dinamici)		Numero	Potenza in cavalli dinamici	Numero	Potenza in cavalli dinamici	Numero	Potenza in cavalli dinamici	Numero	Potenza in cavalli dinamici	Maschi	Femmine	Maschi	Femmine	Maschi	Femmine	in complesso	15 anni di età			
	in com- plesso	trasfor- mata in energia elettrica																			
..	107	19	..	2	..	17	..	69	9	52	..	8
..	107	14	..	3	..	11	..	79	..	79
..	20	7	18	..	13	
..	170	18	1	6	..	145	9	87	10	39
..	62	13	8	8	33	5	21	..	7
..	549	89	1	7	..	27	8	422	25	323	4	70
..	1	3	1 175	79	..	41	..	21	3	1 031	120	910	..	1
..	205	28	1	1	..	15	2	158	5	94	8	51
..	1 361	189	74	..	1 098	232	830	15	21
..	44	12	1	..	31	3	28
..	764	148	34	1	531	54	476	1	..
..	108	12	..	1	..	1	..	94	2	92
..	126	11	..	4	..	5	1	105	7	66	3	29
1	12	135	8	..	3	124	13	109	2	..
..	16	4	1	7	4	..	4
..	166	53	38	5	70	9	61
..	286	73	43	1	169	23	146
..	324	68	1	54	..	201	25	174	..	2
..	871	135	..	20	12	141	76	487	33	353	18	33
..	283	46	..	7	..	21	..	209	25	134
..	294	62	1	1	..	28	..	202	27	175
..	101	40	23	..	38	7	31
..	71	13	..	3	..	3	..	52	..	52
..	203	8	..	3	..	2	..	190	23	167
2	18	..	1	1	40	310	5 201	580	3	95	..	317	25	4 181	123	3 949	6	103
1	10	7	76	1 143	181	2	17	..	67	..	876	17	850	..	9
3	56	51	448	4 052	380	3	140	..	198	13	3 318	118	3 083	6	111
..	3	55	2 083	246	1	46	..	157	2	1 631	56	1 559	6	10
1	3	..	1	4	1	10	455	38	1	18	..	17	..	381	12	369
10	119	..	33	123	13	155	5 343	495	1	142	..	236	..	4 469	216	4 220	2	31
..	1	10	432	31	..	11	..	8	3	379	7	367	5	..
..	142	33	..	1	..	16	..	92	4	88
..	8	179	1 594	132	..	67	..	68	..	1 327	17	1 298	2	10
..	435	82	..	6	..	39	9	299	15	266	3	15
..	1	3	2 161	227	3	49	..	77	16	1 789	164	1 435	22	168
..	2 169	349	159	1	1 660	289	1 334	16	21
..	108	12	..	1	..	1	..	94	2	92
1	12	277	23	1	7	..	5	8	233	20	179	5	29
..	2 325	477	2	28	12	348	82	1 376	149	1 124	18	35
..	274	21	..	6	..	5	..	242	23	219
18	218	..	36	131	124	1 243	28 194	3 307	17	634	12	1 718	159	22 347	1 232	20 432	91	592

CIRCOSCRIZIONI	I M P R E S E						M O T O R I												
	in complesso	che impie- gano motori meccanici	il cui lavoro di solito			in complesso			idraulici		a vapore		a gas						
			continua tutto l'anno	è sospeso annualmente			(esclusi gli elettrici)												
				per non più di 3 mesi	da 3 a 6 mesi	per più di 6 mesi	Numero	Potenza (in cav. dinamici)		Numero	Potenza (in cav. dinamici)		Numero	Potenza (in cav. dinamici)					
						in com- plesso	trasfor- mata in energia elettrica		in com- plesso	trasfor- mata in energia elettrica	in com- plesso	trasfor- mata in energia elettrica	Numero	in com- plesso	trasfor- mata in energia elettrica				
Province.																			
Alessandria	1 220	216	991	181	39	9	115	744	3	8	68	3	42	308	..	35	232	..	
Cuneo	880	230	702	132	38	8	159	1 076	17	135	882	17	10	76	..	3	39	..	
Novara	1 181	384	918	207	45	11	254	1 442	51	309	1 064	51	31	259	..	5	84	..	
Torino	1 903	554	1 501	312	80	10	325	2 569	84	207	1 507	65	61	669	19	36	319	..	
Genova	1 816	392	1 650	138	23	10	96	839	89	47	241	..	14	271	45	30	302	44	
Porto Maurizio	240	53	154	62	23	1	15	209	..	12	163	..	3	46	
Bergamo	679	143	568	82	21	8	85	425	14	84	420	14	
Brescia	787	204	643	114	23	7	120	773	4	111	701	4	4	60	..	1	5	..	
Como	1 403	327	1 254	136	8	5	73	426	4	58	244	4	10	125	..	5	43	..	
Cremona	586	102	501	64	9	12	39	433	19	23	126	..	9	257	10	5	16	9	
Mantova	584	52	482	69	28	5	35	374	1	3	29	..	10	200	..	7	80	1	
Milano	3 048	835	2 427	497	116	8	78	1 584	211	19	116	14	37	1 260	197	19	201	..	
Pavia	593	80	499	74	19	1	39	509	18	14	297	18	6	55	..	14	135	..	
Sondrio	142	74	96	33	10	3	84	456	..	82	454	..	2	2	
Belluno	212	124	123	46	28	15	156	1 322	90	185	1 302	90	1	20	
Padova	701	59	591	94	14	2	26	359	..	15	165	..	4	97	..	6	89	..	
Rovigo	337	13	294	38	1	4	10	114	8	5	26	..	4	86	8	
Treviso	574	94	496	59	12	7	62	868	501	41	499	251	4	257	250	5	73	..	
Udine	748	152	652	66	19	11	157	1 662	127	129	1 216	85	6	108	1	15	317	41	
Venezia	661	65	561	79	17	4	36	753	10	3	52	..	16	363	..	10	248	10	
Verona	688	63	593	70	17	8	27	127	2	15	46	..	9	28	..	2	50	2	
Vicenza	683	166	585	81	14	3	83	546	75	66	419	70	10	79	5	4	41	..	
Bologna	1 036	141	876	119	35	6	38	478	5	11	156	5	7	148	..	7	85	..	
Ferrara	421	24	326	82	11	2	9	71	1	8	..	3	43	..	
Forlì	463	40	407	52	2	2	17	219	..	2	22	..	1	2	..	7	153	..	
Modena	508	89	403	88	14	3	51	657	67	12	313	..	6	142	62	14	110	5	
Parma	413	84	343	58	10	2	42	338	48	20	192	48	9	53	..	6	67	..	
Piacenza	340	40	286	46	7	1	11	78	..	3	16	..	3	39	..	2	13	..	
Ravenna	361	42	290	51	4	16	19	244	..	1	8	..	8	76	..	4	103	..	
Reggio nell'Emilia	635	97	534	76	19	6	70	677	22	15	57	..	21	231	10	16	303	12	
Arezzo	437	18	354	64	16	3	12	221	80	3	25	..	4	113	80	4	78	..	
Firenze	1 723	221	1 225	401	84	13	79	967	84	12	101	..	39	605	54	19	224	30	
Grosseto	162	9	142	19	1	..	7	88	..	1	4	..	1	6	
Livorno	240	35	222	16	1	1	3	42	1	24	..	2	18	..	
Lucca	526	43	467	44	9	6	28	335	12	12	102	6	12	170	6	3	61	..	
Massa e Carrara	138	16	106	24	7	1	2	42	3	1	12	..	1	30	3	
Pisa	720	50	625	72	15	8	27	281	16	6	29	..	10	142	..	4	56	16	
Siena	401	31	317	66	15	3	10	157	60	6	87	..	3	68	60	1	2	..	
Ancona	461	51	392	57	9	3	8	139	..	4	20	..	1	10	..	1	100	..	
Ascoli Piceno	357	23	306	33	15	3	1	3	3	1	3	3	
Macerata	316	25	276	37	3	..	3	20	..	1	12	..	2	8	
Pesaro e Urbino	330	27	286	37	5	2	10	118	9	3	9	5	81	9	
Perugia	709	48	595	94	13	7	12	119	..	8	74	2	36	..	
Roma	1 818	121	1 505	260	44	9	39	487	156	1	13	13	21	327	130	11	126	13	
Aquila degli Abruzzi	410	15	343	55	10	2	7	93	..	5	48	..	2	45	

LEGNO E DELLE MATERIE ANALOGHE (CLASSI 3·1, 3·2).

										PERSONE OCCUPATE												
ad alcool, a benzina, a petrolio, a olii pesanti, a vento			elettrici la cui energia						in complesso		Padroni, capi, direttori		Impiegati (non appartenenti alle famiglie dei padroni)		Membri delle famiglie dei padroni		Operai					
			è prodotta			non è prodotta											in		Maschi		Femmine	
			e consumata		ma non è consumata	ma è consumata		complezzo														
nelle imprese ove funzionano														15 anni di età								
Numero	Potenza (in cav. dinamici)		Numero	Potenza	Numero	Potenza	Numero	Potenza	Numero	in	Maschi	Femmine	Maschi	Femmine	Maschi	Femmine	in complezzo	sotto	sopra	sotto	sopra	
	in com- plesso	trasfor- mata in energia elettrica		in cavalli dinamici		in cavalli dinamici		in cavalli dinamici														
30	141	..	1	2	132	556	4 966	1 258	8	52	..	789	49	2 810	401	2 240	24	145		
11	79	..	3	14	91	365	2 970	892	6	19	..	558	38	1 457	168	1 243	12	81		
9	35	..	8	40	189	718	5 382	1 294	10	33	5	671	64	3 305	486	2 610	23	186		
21	74	..	9	63	336	2 087	12 065	2 018	21	141	28	1 108	138	8 611	958	7 391	35	277		
5	25	..	7	65	391	1 604	8 834	1 935	20	123	5	760	35	5 956	896	4 684	25	351		
..	29	236	953	249	1	9	..	112	16	566	37	491	5	33		
1	5	..	3	12	93	225	2 474	702	4	3	..	425	27	1 813	225	1 017	8	63		
4	7	..	1	3	124	410	2 952	798	2	27	3	581	32	1 559	271	1 203	9	76		
5	14	..	1	4	309	965	6 475	1 501	7	40	2	1 067	55	3 803	678	3 025	16	84		
2	84	..	3	15	109	449	2 895	610	5	47	1	439	31	1 762	224	1 373	31	134		
15	65	..	1	1	19	118	2 513	585	9	15	3	501	48	1 352	184	852	42	271		
3	7	..	10	164	1 555	4 538	21 375	3 212	36	496	55	2 323	125	15 128	1 856	11 888	200	1 184		
5	22	..	3	13	62	332	2 563	617	2	24	3	364	49	1 504	202	1 186	42	74		
..	13	78	423	142	..	1	..	73	6	206	16	189	..	1		
..	14	73	27	165	1 157	209	4	33	2	100	3	806	93	658	..	55		
1	8	70	267	3 516	714	4	63	1	606	29	2 099	323	1 623	35	118		
1	2	..	1	6	7	23	1 296	344	2	1	..	232	18	699	183	439	11	66		
12	39	..	161	401	95	266	3 327	585	2	54	10	490	19	2 167	277	1 729	23	138		
7	21	..	9	103	95	498	3 785	765	10	48	4	428	26	2 504	407	1 751	66	280		
7	90	..	1	8	140	453	3 930	695	1	87	4	443	20	2 680	402	1 985	55	238		
1	3	..	1	2	64	205	2 842	701	8	19	..	449	22	1 643	322	1 152	8	161		
3	7	..	5	53	135	492	3 849	711	4	58	5	521	37	2 513	219	1 574	62	628		
13	89	165	646	4 457	1 060	12	67	4	601	55	2 658	421	2 005	22	210		
5	20	23	70	1 636	424	..	9	..	387	11	805	224	570	1	10		
7	42	26	108	1 419	480	..	7	..	230	8	694	179	465	2	48		
19	92	..	3	59	88	267	3 764	541	7	81	21	353	57	2 704	165	1 014	171	1 354		
7	26	..	4	37	63	314	1 646	524	1	14	..	283	16	908	358	536	3	11		
3	10	52	227	1 039	343	1	2	..	270	5	418	72	334	1	11		
6	57	48	263	1 632	385	1	21	..	221	17	987	177	721	16	73		
18	86	..	2	20	59	194	2 712	657	2	29	3	513	38	1 470	177	1 042	8	243		
1	5	..	1	65	15	122	1 291	441	..	11	..	258	4	577	153	399	..	25		
9	37	..	8	68	283	782	10 624	1 791	31	246	30	1 183	134	7 209	676	4 494	219	1 820		
5	28	2	3	422	164	2	128	1	127	22	104	..	1		
..	91	288	1 076	237	3	13	..	140	10	673	62	520	23	68		
1	2	..	3	9	38	185	2 488	531	4	24	..	331	25	1 573	248	1 216	8	101		
..	1	3	16	57	404	138	..	1	..	63	1	201	27	156	6	12		
7	54	..	1	11	25	92	3 011	740	1	61	..	471	11	1 727	428	1 157	39	103		
..	1	48	26	82	1 998	417	..	7	..	250	5	1 319	139	704	96	380		
2	9	48	193	1 826	472	..	30	4	229	10	1 081	234	812	10	25		
..	1	2	24	92	1 224	361	3	4	..	232	11	613	162	364	7	80		
..	25	96	949	320	1	216	19	393	132	247	1	13		
2	28	..	1	7	19	65	1 436	330	2	12	1	202	13	876	136	627	28	85		
2	9	46	203	2 066	712	1	4	..	427	15	907	176	728	..	3		
6	21	..	12	126	132	896	7 685	1 813	25	105	3	1 062	72	4 605	707	3 794	8	96		
..	14	179	1 452	411	1	24	..	256	4	756	143	552	2	59		

CIRCOSCRIZIONI	I M P R E S E						M O T O R I											
	in complesso	che imple- gano motori meccanici	il cui lavoro di solito			in complesso (esclusi gli elettrici)		Idraulici		a vapore		a gas						
			continua tutto l'anno	è sospeso annualmente		Numero	Potenza (in cav. dinamici)		Numero	Potenza (in cav. dinamici)		Numero	Potenza (in cav. dinamici)					
				per non più di 3 mesi	da 3 a 6 mesi		per più di 6 mesi	in com- plesso		trasfor- mata in energia elettrica	in com- plesso		trasfor- mata in energia elettrica	in com- plesso	trasfor- mata in energia elettrica			
<i>Segue Provincie.</i>																		
Campobasso	392	7	338	45	4	5	2	12	
Chieti	347	12	296	45	4	2	
Teramo	265	9	244	16	5	..	1	8	
Avellino	380	5	352	17	11	..	6	60	3	38	..	2	12	..	
Benevento	305	4	284	20	1	..	2	10	1	6	
Caserta	800	21	719	57	10	14	11	75	..	3	27	6	42	
Napoli	2 006	100	1 642	284	65	15	21	633	14	498	..	4	56	..	
Salerno	718	35	654	49	15	..	24	215	..	10	65	7	42	..	5	101	..	
Bari delle Puglie	1 559	29	1 339	136	58	26	12	225	5	107	..	6	110	..	
Foggia	441	8	360	67	13	1	7	265	5	248	..	1	5	..	
Lecce	1 043	4	827	148	48	20	
Potenza	494	7	440	43	10	1	4	152	..	2	132	2	20	
Catanzaro	483	30	440	37	2	4	33	325	..	30	229	3	96	
Cosenza	426	29	397	24	5	..	32	399	3	25	157	6	230	3	1	12	..	
Reggio di Calabria	618	18	547	59	7	5	13	146	..	8	88	1	25	..	3	26	..	
Caltanissetta	220	..	185	29	6	
Catania	845	32	712	111	16	6	17	135	2	14	..	13	106	..	
Girgenti	358	2	321	31	6	..	2	24	..	1	4	1	20	
Messina	344	16	283	46	13	2	7	95	3	25	..	3	65	..	
Palermo	784	33	704	61	8	11	12	975	925	1	5	2	750	750	8	216	75	
Siracusa	538	4	486	40	12	..	1	25	1	25	..	
Trapani	654	3	542	90	20	2	
Cagliari	481	12	397	46	18	20	16	151	..	4	8	5	77	..	5	56	..	
Sassari	424	8	327	78	18	1	8	89	5	53	..	1	5	..	
<i>Compartimenti.</i>																		
Piemonte	5 184	1 384	4 112	832	202	38	853	5 831	155	559	3 521	136	144	1 307	19	79	674	..
Liguria	2 056	445	1 804	195	46	11	111	1 048	89	59	404	..	17	317	45	30	302	44
Lombardia	7 822	1 817	6 470	1 069	234	49	553	4 980	271	389	2 387	54	78	1 959	207	51	480	10
Veneto	4 604	736	3 895	533	122	54	587	5 751	813	454	3 699	496	55	978	256	46	904	61
Emilia	4 177	557	3 465	572	102	38	257	2 762	142	64	764	53	56	699	72	59	877	17
Toscana	4 347	423	3 458	706	148	35	168	2 083	255	41	360	6	71	1 158	203	33	439	46
Marche	1 464	126	1 260	164	32	8	22	280	12	9	44	3	3	18	..	6	181	3
Umbria	709	48	595	94	13	7	12	119	..	8	74	2	36	..
Lazio	1 818	121	1 505	260	44	9	39	487	156	1	13	13	21	327	130	11	126	13
Abruzzi e Molise	1 414	43	1 221	161	23	9	10	108	..	5	48	..	2	45
Campania	4 209	165	3 651	427	102	29	64	993	..	13	92	..	31	626	..	11	169	..
Puglie	3 043	41	2 526	351	119	47	19	490	10	355	..	7	115	..
Basilicata	494	7	440	43	10	1	4	152	..	2	132	..	2	20
Calabria	1 527	77	1 384	120	14	9	78	870	3	63	474	..	10	351	3	4	38	..
Sicilia	3 743	90	3 233	408	81	21	39	1 254	825	2	9	..	8	809	750	25	412	75
Sardegna	905	20	724	124	36	21	24	240	..	4	8	..	10	130	..	6	61	..
REGNO	47 516	6 100	39 743	6 059	1 323	386	2 840	27 448	2 721	1 673	12 029	761	518	9 099	1 685	370	4 814	275

LEGNO E DELLE MATERIE ANALOGHE (CLASSI 3 · 1, 3 · 2).

										PERSONE OCCUPATE										
ad alcool, a benzina, a petrolio, a olii pesanti, a vento			elettrici la cui energia						in complesso	Padroni, capi, direttori		Impiegati (non appartenenti alle famiglie dei padroni)		Membri delle famiglie dei padroni		Operai				
			è prodotta			non è prodotta										e consumata		ma non è consumata		ma è consumata
Numero	Potenza (in cav. dinamici)		Numero	Potenza	Numero	Potenza	Numero	Potenza	Numero	Maschi	Femmine	Maschi	Femmine	Maschi	Femmine	in complesso	sotto		sopra	
	in com- plesso	trasfor- mata in energia elettrica		in cavalli dinamici		in cavalli dinamici		in cavalli dinamici									in cavalli dinamici	sotto	sopra	sotto
15 anni di età																				
2	12	8	68	975	397	..	4	..	213	2	359	142	207	3	7
..	13	55	1 066	352	1	11	..	243	3	456	152	291	6	7
1	3	8	51	723	266	143	5	309	99	210
1	10	1	20	1 175	385	2	9	..	241	15	523	126	379	1	17
1	4	2	26	749	306	169	1	273	108	163	2	..
2	6	12	146	2 749	805	3	17	..	563	22	1 339	430	887	5	17
3	79	201	904	9 187	2 027	24	111	2	1 399	145	5 479	1 074	4 127	26	252
2	7	17	130	2 358	724	2	11	..	416	43	1 162	277	857	9	19
1	8	22	66	6 249	1 588	2	25	..	792	26	3 816	1 211	2 451	39	115
1	12	5	20	1 628	439	2	25	..	254	9	899	127	772
..	5	46	3 887	1 062	2	21	..	611	11	2 180	428	1 745	1	6
..	3	15	1 315	497	307	7	504	173	330	..	1
..	10	34	1 782	481	5	13	..	259	26	998	309	670	5	14
..	1	2	5	11	1 545	437	..	14	..	234	7	853	217	619	..	17
1	7	12	83	1 957	616	6	5	..	407	58	865	276	581	5	3
..	659	223	1	2	..	133	3	297	125	167	4	1
2	15	24	68	3 377	863	1	11	..	488	68	1 946	467	1 397	13	69
..	943	362	206	6	369	94	225	23	27
1	5	9	60	1 238	351	1	14	..	192	5	675	177	487	3	8
1	4	..	4	645	31	74	4 516	788	1	56	2	433	72	3 164	462	2 596	29	77
..	5	17	1 813	535	10	13	..	263	16	976	252	695	5	24
..	4	15	2 041	658	7	12	..	215	39	1 110	375	693	11	31
2	10	1 490	487	1	8	..	198	11	785	118	649	..	18
2	31	1 649	429	1	11	..	210	12	986	121	781	7	77
71	329	..	21	119	748	3 726	25 333	5 462	45	245	33	3 126	289	16 183	2 013	1 484	94	592
5	25	..	7	65	420	1 840	9 787	2 184	21	132	5	872	51	6 522	933	5 175	30	384
35	154	..	22	212	2 284	7 115	41 675	8 167	65	653	67	5 723	373	26 627	3 656	20 733	348	1 890
32	170	..	192	646	633	2 369	23 702	4 724	35	363	26	3 269	174	15 111	2 256	10 911	260	1 684
78	422	..	9	116	524	2 089	18 305	4 314	24	230	28	2 858	207	10 644	1 773	6 687	224	1 960
23	126	..	15	204	496	1 611	21 314	4 459	41	363	30	2 824	191	13 406	1 755	8 750	391	2 510
4	37	..	2	9	116	446	5 435	1 483	6	46	5	879	53	2 963	664	2 050	46	203
2	9	46	203	2 066	712	1	4	..	427	15	907	176	728	..	3
6	21	..	12	126	132	896	7 685	1 813	25	105	3	1 062	72	4 605	707	3 794	8	96
3	15	43	353	4 216	1 426	2	39	..	855	14	1 880	536	1 260	11	73
9	106	233	1 226	16 218	4 247	31	148	2	2 788	226	8 776	2 015	6 413	43	305
2	20	32	132	11 764	3 089	6	71	..	1 657	46	6 895	1 766	4 968	40	121
..	3	15	1 315	497	307	7	504	173	330	..	1
1	7	..	1	2	27	128	5 284	1 534	11	32	..	900	91	2 716	302	1 870	10	34
4	24	..	4	645	73	234	14 587	3 780	21	108	2	1 930	209	8 537	1 952	6 260	88	237
4	41	3 139	916	2	19	..	408	23	1 771	239	1 480	7	95
279	1 506	..	285	2 144	5 810	22 383	211 875	48 807	336	2 558	201	29 885	2 041	128 047	21 416	94 843	1 600	10 188

CUOIO E DELLE PELLI [SOTTOCLASSI 3·6 (2 a 8)].

										PERSONE OCCUPATE										
ad alcool, a benzina, a petrolio, a olii pesanti, a vento			elettrici la cui energia						in complesso	Padroni, capi, direttori		Impiegati (non appartenenti alle famiglie dei padroni)		Membri delle famiglie dei padroni		Operai				
			è prodotta e consumata			non è prodotta ma è consumata				Maschi	Femmine	Maschi	Femmine	Maschi	Femmine	in complesso	Maschi		Femmine	
			nelle imprese ove funzionano														15 anni di età			
			Numero	Potenza (in cav. dinamici)		Numero	Potenza in cavalli dinamici	Numero		Potenza in cavalli dinamici	Numero	Potenza in cavalli dinamici	in complesso	sotto	sopra	sotto	sopra			
1	10	16	101	2 480	516	13	48	4	217	77	1 605	190	840	133	442
..	2	90	17	181	2 050	474	14	23	9	221	81	1 228	76	1 059	22	71
..	1	10	44	238	2 184	510	11	40	6	197	62	1 358	122	1 097	35	104
..	18	227	169	1 713	5 728	699	24	139	26	230	129	4 481	215	3 270	105	891
..	11	189	55	475	4 657	1 179	40	77	6	364	128	3 172	379	2 475	47	271
..	1	65	6	77	748	176	2	9	..	66	24	471	22	439	1	9
..	20	112	1 048	272	6	6	..	126	38	600	109	433	8	50
..	5	23	33	203	1 585	320	5	39	1	162	17	1 041	97	847	26	71
..	2	11	37	165	2 838	495	3	48	11	191	71	2 019	190	1 211	109	509
..	1	6	777	207	4	2	..	109	24	431	65	265	29	72
..	4	7	754	190	2	11	..	81	40	430	51	229	31	119
1	5	..	7	96	290	1 080	9 652	1 332	46	260	77	552	273	7 112	837	4 568	301	1 406
..	1	3	38	130	3 374	373	9	47	18	204	102	2 621	148	1 082	188	1 203
..	1	5	172	51	..	2	..	18	1	100	7	91	..	2
..	1	3	190	41	20	4	125	14	108	..	3
1	26	2	1	2	1 147	252	..	32	..	115	19	729	67	408	27	227
..	1	4	617	185	1	12	1	86	12	320	99	175	14	32
..	1	5	724	215	2	1	..	140	18	348	60	255	5	28
..	2	9	704	232	3	1	..	81	14	373	58	292	..	23
..	1	14	1 244	249	..	13	1	93	15	873	145	634	25	99
..	2	18	20	102	1 562	410	12	9	1	220	30	880	103	661	14	102
..	18	114	988	235	1	6	..	132	29	587	51	494	5	37
..	19	65	1 892	447	19	27	9	173	88	1 129	192	682	34	221
..	590	177	3	75	29	306	77	199	9	21
..	17	2	1	5	1 011	308	1	14	..	128	31	529	92	395	7	35
..	7	24	1 297	225	5	22	2	106	27	910	121	475	65	249
..	1	25	8	22	855	140	2	6	..	99	15	593	62	363	16	152
..	2	12	438	116	2	1	..	90	6	223	17	183	1	22
..	14	64	669	152	1	9	..	57	10	440	96	271	4	69
..	572	171	2	100	17	282	69	191	3	19
..	1 215	430	5	232	35	513	130	359	3	21
..	1	5	22	48	4 206	1 013	21	37	6	474	101	2 554	302	1 927	20	305
..	488	194	1	90	7	196	36	159	..	1
..	9	39	483	163	3	2	..	43	18	254	29	190	3	32
..	11	25	831	222	1	7	..	92	18	491	65	410	2	14
..	1	3	397	133	4	48	3	209	33	165	..	8
1	3	1 193	351	9	6	1	194	26	606	143	422	11	30
..	1	1	1 124	348	..	4	..	210	26	536	97	420	1	18
..	5	41	1 231	326	4	25	1	157	36	682	130	513	5	34
..	940	256	3	3	..	138	31	509	122	372	2	13
..	20	232	1 126	241	..	32	..	133	13	707	83	597	4	23
..	666	206	3	11	..	92	9	345	67	270	..	8
..	20	89	2 553	806	7	16	..	423	79	1 222	254	878	4	86
..	1	6	2	8	5 064	1 567	15	15	2	704	151	2 610	551	1 957	7	95
..	1 481	500	6	6	..	281	21	667	149	485	25	8

CIRCOSCRIZIONI	IMPRESE						MOTORI										
	in complesso	che impiegano motori meccanici	il cui lavoro di solito			in complesso (esclusi gli elettrici)		idraulici		a vapore		a gas					
			continua tutto l'anno	è sospeso annualmente		Numero	Potenza (in cav. dinamici)		Numero	Potenza (in cav. dinamici)		Numero	Potenza (in cav. dinamici)				
				per non più di 3 mesi	da 3 a 6 mesi		per più di 6 mesi	in complesso		trasformata in energia elettrica	in complesso		trasformata in energia elettrica	in complesso	trasformata in energia elettrica		
Segue Provincie.																	
Campobasso	450	..	404	41	4	1
Chieti	340	..	320	17	3
Teramo	247	4	228	16	2	1	8	38	..	7	34
Avellino	340	2	306	27	6	1	2	17	..	1	7	..	1	10
Benevento	355	..	329	19	5	2
Caserta	890	2	825	56	9	..	1	12	1	12
Napoli	828	52	671	111	45	1	22	388	25	16	277	4	6	111 21
Salerno	568	2	541	21	6	..	2	19	..	1	10	1	9
Bari delle Puglie	979	1	922	39	8	10	1	6
Foggia	291	2	257	21	7	6	1	2
Lecce	873	1	800	51	20	2	1	20	1	20
Potenza	534	..	512	19	3
Catanzaro	600	..	560	38	2
Cosenza	583	..	548	30	5
Reggio di Calabria	642	..	612	24	6
Caltanissetta	373	..	346	22	3	2
Catania	638	2	602	27	5	4	2	55	1	30	..	1	25
Girgenti	471	..	460	9	2
Messina	353	4	331	21	1	..	4	48	2	41	..	1	5
Palermo	628	6	608	14	5	1	1	20	1	20
Siracusa	569	..	543	25	1
Trapani	610	1	555	43	10	2	1	35
Cagliari	396	4	382	8	5	1	4	39	1	35
Sassari	344	2	308	33	3	..	2	75	37	2	14	..	2	25
Compartimenti.																	
Piemonte	2 150	152	1 915	189	43	3	118	1 468	406	94	946	170	17	448	236	6	64
Liguria	1 331	70	1 266	55	10	3	64	1 581	316	17	190	80	44	1 346	233	3	45 3
Lombardia	3 189	222	2 826	270	83	10	86	916	166	63	445	44	14	394	118	8	72 4
Veneto	1 810	48	1 688	100	20	2	35	295	30	26	142	13	3	40	10	5	87 5
Emilia	1 746	42	1 555	130	57	4	16	214	33	9	100	3	2	30	..	5	84 30
Toscana	2 844	37	2 536	245	60	3	21	299	8	7	35	..	5	97	..	8	164 8
Marche	1 025	20	952	53	17	3	15	143	..	12	136	..	2	5	..	1	2
Umbria	802	16	755	34	11	2	9	41	..	6	16	..	2	13	..	1	13
Lazio	1 578	4	1 419	130	27	2	2	20	7	2	20	7
Abruzzi e Molise	1 588	4	1 407	110	14	7	8	38	..	7	34
Campania	2 981	58	2 672	234	71	4	27	436	25	2	17	..	18	299	4	7	120 21
Puglie	2 143	4	1 979	111	35	18	3	28	1	20
Basilicata	534	..	512	19	3
Calabria	1 825	..	1 720	92	13
Sicilia	3 642	13	3 445	161	27	9	8	158	4	91	..	3	35
Sardegna	740	6	690	41	8	1	6	114	37	4	89	37	2	25
REGNO	29 881	696	27 337	1 974	499	71	418	5 751	1 028	245	2 081	317	116	2 872	638	49	740 71

CUOIO E DELLE PELLI [SOTTOCLASSI 3·6 (2 a 8)].

									PERSONE OCCUPATE											
ad alcool, a benzina, a petrolio, a olii pesanti, a vento			elettrici la cui energia						in complesso	Padroni, capi, direttori		Impiegati (non appartenenti alle famiglie dei padroni)		Membri delle famiglie dei padroni		Operai				
			è prodotta e consumata			non è prodotta ma è consumata				Potenza in cavalli dinamici	Maschi	Femmine	Maschi	Femmine	Maschi	Femmine	in complesso	Maschi		Femmine
Numero	Potenza (in cav. dinamici)		Numero	Potenza in cavalli dinamici	Numero	Potenza in cavalli dinamici	Numero	Potenza in cavalli dinamici	Maschi									Femmine	Maschi	Femmine
	in com- plesso	trasfor- mata in energia elettrica								ma non è consumata	ma non è consumata	15 anni di età	15 anni di età							
..	1 292	449	1	272	12	558	219	328	3	8	
..	936	344	1	189	5	397	182	260	2	3	
1	4	1	10	745	247	1	130	13	354	111	242	1	..	
..	1 210	355	6	1	..	155	30	663	196	431	7	29	
..	1 026	354	151	18	503	216	277	..	10	
..	4	16	2 927	891	6	12	..	389	63	1 616	525	1 005	35	51	
..	4	19	64	147	6 356	837	16	131	33	395	107	4 837	376	3 680	91	690
..	1 850	566	4	9	..	224	35	1 012	318	654	4	36	
1	6	3 148	980	9	5	..	321	28	1 805	609	1 130	34	32	
1	2	1	1	913	294	111	17	491	157	331	..	3	
..	2 549	878	396	23	1 252	307	931	4	10	
..	1 505	536	235	4	730	295	430	3	2	
..	1 985	604	1	286	19	1 075	505	568	1	1	
..	1 795	586	1	228	8	972	519	450	2	1	
..	1 887	641	1	222	29	994	437	549	3	5	
..	1 274	377	4	163	34	696	280	409	2	5	
..	2 589	642	7	5	..	259	48	1 628	626	946	20	36	
..	1 449	469	2	174	32	772	233	537	..	2	
1	2	1 360	358	..	5	..	98	20	879	373	502	1	3	
..	5	17	2 317	630	4	6	..	277	39	1 361	423	879	11	48	
..	1 771	567	4	6	..	207	33	954	313	619	3	19	
..	1 779	620	6	9	..	197	30	917	391	516	2	8	
..	1 263	403	..	7	..	138	4	711	97	592	..	22	
..	3	29	1 306	343	1	18	..	118	9	817	100	715	..	2	
1	10	..	21	327	246	2 233	12 442	2 199	62	250	45	865	349	8 672	603	6 266	295	1 508
..	12	254	61	552	5 705	1 346	42	86	6	430	152	3 643	401	2 914	48	280
1	5	..	15	133	424	1 708	20 200	3 240	75	415	107	1 443	566	14 354	1 504	8 726	692	3 432
1	26	2	4	24	43	247	7 176	1 817	19	74	3	887	141	4 235	567	3 027	90	551
..	18	27	51	192	7 324	1 736	35	79	11	828	223	4 412	726	2 759	139	788
1	3	..	2	6	43	115	9 937	2 854	44	56	7	1 383	234	5 359	835	4 055	40	429
..	25	273	3 963	1 029	10	71	1	520	89	2 243	402	1 752	11	78
..	20	89	2 553	806	7	16	..	423	79	1 222	254	878	4	86
..	1	6	2	8	5 064	1 567	15	15	2	704	151	2 610	551	1 957	7	95
1	4	1	10	4 454	1 540	9	6	..	872	51	1 976	611	1 315	31	19
..	4	19	68	163	13 369	3 003	32	153	33	1 264	253	8 631	1 631	6 047	137	816
2	8	1	1	6 610	2 152	9	5	..	828	68	3 548	1 073	2 392	38	45
..	1 505	536	235	4	730	295	430	3	2
..	5 667	1 831	3	736	56	3 041	1 461	1 567	6	7
1	2	5	17	12 539	3 663	27	31	..	1 375	236	7 207	2 639	4 408	39	121
..	3	29	2 569	746	1	25	..	256	13	1 528	192	1 307	..	24
8	58	2	80	825	990	5 608	121 077	30 065	390	1 282	215	13 049	2 665	73 411	13 750	49 800	1 580	8 281

CIRCOSCRIZIONI	IMPRESSE						MOTORI											
	in complesso	che impie- gano motori meccanici	il cui lavoro di solito			in complesso (esclusi gli elettrici)			idraulici		a vapore			a gas				
			continua tutto l'anno	è sospeso annualmente			Numero	Potenza (in cav. dinamici)		Numero	Potenza (in cav. dinamici)		Numero	Potenza (in cav. dinamici)		Numero	Potenza (in cav. dinamici)	
				per non più di 3 mesi	da 3 a 6 mesi	per più di 6 mesi		in com- plesso	trasfor- mata in energia elettrica		in com- plesso	trasfor- mata in energia elettrica		in com- plesso	trasfor- mata in energia elettrica		in com- plesso	trasfor- mata in energia elettrica
Provincie.																		
Alessandria	17	3	16	1
Cuneo	15	8	14	1	24	1 193	83	20	908	83	4	285
Novara	52	23	48	4	90	4 538	409	72	3 282	349	18	1 256	60
Torino	127	57	104	18	3	2	58	2 788	810	48	2 522	810	9	262	..	1	4	..
Genova	130	57	117	10	2	1	127	834	18	115	599	13	8	55	..	4	180	..
Porto Maurizio	4	..	4
Bergamo	28	11	25	3	16	383	38	14	365	38	2	18
Brescia	81	21	27	3	1	..	77	1 789	1 089	75	1 689	1 089	2	100
Como	57	39	52	3	2	..	70	997	116	56	694	112	12	269	4	2	34	..
Cremona	11	5	11
Mantova	8	3	7	1	11	420	12	6	120	5	5	300	7
Milano	260	105	205	39	13	3	33	1 755	360	13	636	262	16	1 013	98	4	106	..
Pavia	15	2	14	..	1
Sondrio	2	..	2
Belluno	7	3	7	13	1 160	252	13	1 160	252
Padova	10	1	9	1	8	400	250	8	400	250
Rovigo	2	..	2
Treviso	20	14	19	1	33	881	21	25	634	21	5	142	..	3	105	..
Udine	14	7	13	1	13	323	82	12	229	..	1	94	82
Venezia	19	..	15	3	..	1
Verona	21	3	17	3	..	1	10	750	9	10	750	9
Vicenza	20	15	20	45	2 091	728	42	2 034	678	1	50	50
Bologna	47	10	39	6	2	..	18	769	150	16	754	150	2	15
Ferrara	3	1	2	1	8	261	44	7	249	44
Forlì	4	..	4
Modena	15	8	12	3	20	706	28	12	514	21	6	92	7	2	100	..
Parma	10	5	6	3	1	..	11	55	..	11	55
Piacenza	9	5	9	5	102	..	3	89	..	1	11	..	1	2	..
Ravenna	5	..	4	..	1
Reggio nell'Emilia	5	1	5
Arezzo	9	3	5	4	6	95	..	6	95
Firenze	92	18	75	17	24	753	177	19	565	177	3	38	..	2	150	..
Grosseto	—	—	—	—	—	—	—	—	—	—	—	—	—	—	—	—	—	—
Livorno	27	..	27
Lucca	106	97	98	6	1	1	164	1 297	34	160	1 213	34	2	9	..	2	75	..
Massa e Carrara	3	..	2	1
Pisa	13	2	10	2	1	..	3	154	10	2	4	..	1	150	10
Siena	20	7	18	2	16	387	40	16	387	40
Ancona	13	5	12	1	12	365	36	12	365	36
Ascoli Piceno	8	..	8
Macerata	6	5	6	41	676	256	40	651	256	1	25
Pesaro e Urbino	5	1	2	2	1	..	3	60	4	2	40	..	1	20	4
Perugia	21	10	19	..	1	1	25	266	..	24	260
Roma	117	36	86	27	4	..	91	3 885	677	88	3 347	677	3	38	..
Aquila degli Abruzzi	7	..	6	..	1	..	2	50	..	2	50

STRIA DELLA CARTA (CLASSE 3 · 7).

										PERSONE OCCUPATE										
ad alcool, a benzina, a petrolio, a olii pesanti, a vento			elettrici la cui energia					in complesso	Padroni, capi, direttori		Impiegati (non appartenenti alle famiglie dei padroni)		Membri delle famiglie dei padroni		Opera i					
			è prodotta e consumata		ma non è consumata		non è prodotta ma è consumata		Maschi	Femmine	Maschi	Femmine	Maschi	Femmine	in complesso	Maschi		Femmine		
nelle imprese ove funzionano			Numero	Potenza in cavalli dinamici	Numero	Potenza in cavalli dinamici	Numero	Potenza in cavalli dinamici								Maschi	Femmine	Maschi	Femmine	Maschi
Numero	Potenza (in cav. dinamici)	trasfor- mata in energia elettrica		Numero		Potenza in cavalli dinamici		Numero	Potenza in cavalli dinamici	Numero	Potenza in cavalli dinamici	15 anni di età								
..	5	7	84	16	3	2	2	61	3	20	1	37
..	6	66	41	1 000	894	18	3	41	1	2	6	823	7	497	42	277
..	8	315	22	1 218	3 793	58	2	139	22	16	16	3 540	55	1 885	207	1 393
..	15	647	50	196	2 708	143	6	87	15	35	60	2 362	115	1 202	165	880
..	2	11	13	153	1 220	138	4	22	1	66	43	946	59	396	32	459
..	8	4	2	2	1	1
..	1	30	18	166	970	31	2	32	2	4	8	891	89	366	79	357
..	19	871	1	1	716	31	5	33	10	17	7	613	14	311	38	250
..	8	92	103	1 853	1 817	66	1	63	4	20	5	1 658	53	861	137	607
..	19	22	189	14	2	6	2	4	3	158	2	34	28	94
..	2	9	1	20	253	8	1	12	..	7	..	225	7	146	6	66
..	44	289	386	5 427	6 553	295	18	179	76	76	94	5 815	343	2 179	664	2 629
..	8	2 001	140	13	2	1	..	5	8	111	3	77	6	25
..	8	1	1	6	..	5	..	1
..	8	201	313	7	..	12	4	8	..	282	19	133	21	109
..	6	200	1	75	214	9	2	9	3	2	2	187	7	141	5	34
..	11	2	9	1	2	..	6
..	4	17	9	240	604	20	..	17	1	8	5	553	10	364	6	173
..	1	65	6	79	268	15	..	6	2	2	1	242	7	90	14	131
..	96	17	4	3	..	4	3	65	6	26	4	29
..	1	7	1	12	432	25	..	22	1	9	4	371	10	211	4	146
2	7	..	9	592	7	44	1 824	24	1	70	2	4	8	1 715	39	889	80	707
..	2	120	19	25	837	48	7	27	3	12	6	734	30	310	50	344
1	12	..	5	35	71	3	..	3	1	64	2	61	..	1
..	8	4	1	1	2	..	2
..	3	22	2	5	302	15	..	16	..	6	1	264	7	133	2	122
..	70	10	9	5	46	10	14	1	21
..	4	7	98	9	..	4	..	8	3	74	3	35	11	25
..	62	7	3	1	51	2	10	..	39
..	1	1	96	5	..	1	2	2	..	76	1	15	..	60
..	101	10	..	1	..	7	..	83	3	34	6	40
..	5	141	33	47	1 042	90	9	21	2	48	19	853	47	397	23	386
..	219	20	7	12	3	11	3	163	2	23	..	138
..	5	26	1	2	1 402	106	3	18	..	51	85	1 139	21	415	34	569
..	9	3	2	1	3	1	2
..	1	8	97	14	..	3	..	9	3	68	8	35	3	22
..	1	2	1	30	12	25	264	22	..	5	..	12	2	223	2	109	17	95
..	3	29	28	474	1 356	14	2	68	..	6	2	1 264	56	519	65	624
..	29	6	2	6	1	14	..	2	..	12
..	7	198	472	7	..	16	..	1	..	448	8	237	7	196
..	1	3	53	4	..	1	..	4	1	43	..	17	..	26
1	6	1	4	204	23	2	8	..	10	3	158	3	103	4	48
..	18	597	8	210	2 095	122	4	60	1	60	28	1 820	69	1 134	49	568
..	28	7	2	..	19	1	18

CIRCOSCRIZIONI	IMPRESSE						MOTORI											
	in complesso	che impiegano motori meccanici	il cui lavoro di solito			in complesso (esclusi gli elettrici)			idraulici		a vapore		a gas					
			continua tutto l'anno	è sospeso annualmente		Numero	Potenza (in cav. dinamici)		Numero	Potenza (in cav. dinamici)		Numero	Potenza (in cav. dinamici)					
				per non più di 3 mesi	da 3 a 6 mesi		per più di 6 mesi	in complesso		trasformata in energia elettrica	in complesso		trasformata in energia elettrica	in complesso	trasformata in energia elettrica			
																Numero	in complesso	trasformata in energia elettrica
<i>Segue Provincie.</i>																		
Campobasso	4	..	4	
Chieti	2	..	2	
Teramo	6	2	6	3	128	4	2	110	4	1	18	
Avellino	3	..	2	..	1	
Benevento	2	..	2	
Caserta	37	24	31	6	..	82	6 086	1 754	82	6 086	1 754	
Napoli	103	13	66	25	12	
Salerno	26	16	19	7	..	32	229	50	32	229	50	
Bari delle Puglie	24	..	17	6	1	
Foggia	3	..	2	1	
Lecce	7	..	6	1	
Potenza	1	..	1	
Catanzaro	6	1	5	1	..	5	336	16	2	51	16	1	25	..	2	260	..	
Cosenza	3	..	3	
Reggio di Calabria	2	..	2	
Caltanissetta	1	..	1	
Catania	17	1	13	3	1	1	4	1	4	..	
Girgenti	—	—	—	—	—	—	—	—	—	—	—	—	—	—	—	—	—	
Messina	4	..	3	1	
Palermo	20	1	16	3	1	1	1	1	1	..	
Siracusa	6	..	5	1	
Trapani	15	..	13	2	
Cagliari	2	1	2	3	120	..	1	50	..	2	70	
Sassari	1	..	1	
<i>Compartimenti.</i>																		
Piemonte	211	91	182	24	3	2	172	8 519	1 302	140	6 712	1 242	31	1 803	60	1	4	..
Liguria	134	57	121	10	2	1	127	834	13	115	599	13	8	55	..	4	180	..
Lombardia	412	186	343	49	17	3	207	5 344	1 615	164	3 504	1 506	37	1 700	109	6	140	..
Veneto	113	43	102	9	..	2	122	5 605	1 342	110	5 207	1 210	7	286	132	3	105	..
Emilia	98	30	81	13	4	..	62	1 893	222	42	1 412	171	16	367	51	3	102	..
Toscana	270	127	235	32	2	1	213	2 686	261	203	2 264	251	6	197	10	4	225	..
Marche	32	11	28	3	1	..	56	1 101	296	54	1 056	292	2	45	4
Umbria	21	10	19	..	1	1	25	266	..	24	260
Lazio	117	36	86	27	4	..	91	3 385	677	88	3 347	677	3	38	..
Abruzzi e Molise	19	2	18	..	1	..	5	178	4	4	160	4	1	18
Campania	171	53	120	38	13	..	114	6 315	1 804	114	6 315	1 804
Puglie	34	..	25	8	1
Basilicata	1	..	1
Calabria	11	1	10	1	5	336	16	2	51	16	1	25	..	2	260	..
Sicilia	63	2	51	10	2	..	2	5	2	5
Sardegna	3	1	3	3	120	..	1	50	..	2	70
REGNO	1 710	650	1 425	224	51	10	1 204	36 587	7 552	1 061	30 937	7 186	111	4 566	366	28	1 059	..

STRIA DELLA CARTA (CLASSE 3 · 7).

									PERSONE OCCUPATE											
ad alcool, a benzina, a petrolio, a olii pesanti, a vento			elettrici la cui energia						in complesso	Padroni, capi, direttori		Impiegati (non appartenenti alle famiglie dei padroni)		Membri delle famiglie dei padroni		Operai				
			è prodotta			non è prodotta										Maschi		Femmine		
			e consumata		ma non è consumata	ma è consumata		nelle imprese ove funzionano						in complesso	sotto	sopra	sotto	sopra		
Numero	Potenza (in cav. dinamici)		Numero	Potenza	Numero	Potenza	Numero	Potenza	Numero	Maschi	Femmine	Maschi	Femmine	Maschi	Femmine	in complesso	15 anni di età			
	in com- plesso	trasfor- mata in energia elettrica		in cavalli dinamici		in cavalli dinamici		in cavalli dinamici									in cavalli dinamici	sotto	sopra	sotto
..	8	4	1	..	3	1	2
..	16	2	1	3	10	3	7
..	1	3	67	6	..	3	1	..	2	55	..	38	2	15
..	4	3	1	1
..	5	2	3
..	22	1 415	3	700	2 337	46	2	111	..	9	4	2 165	37	1 410	42	676
..	34	52	882	107	8	26	..	55	26	660	61	321	50	228
..	3	40	1	6	211	27	23	10	151	4	69	4	74
..	104	23	1	7	6	67	11	17	12	27
..	5	3	1	1	1
..	14	7	2	..	5	3	2
..	2	1	1	1
..	3	14	119	6	..	9	..	1	..	103	6	88	2	7
..	7	3	2	..	2	..	2
..	5	2	1	2
..	1	1
..	85	18	..	1	..	8	2	56	7	32	6	11
..	6	4	1	..	1	1
..	97	17	3	21	5	51	9	30	5	7
..	11	6	1	2	2	1	..	1	..
..	45	10	5	3	4	23	3	9	4	7
..	48	3	2	..	43	1	15	12	15
..	3	1	2	1	1
..	29	1 028	118	2 421	7 479	235	14	267	38	55	84	6 786	180	3 604	415	2 587
..	2	11	13	153	1 228	142	4	22	1	66	45	948	60	397	32	459
..	74	1 291	536	9 490	10 646	459	32	326	94	133	125	9 477	511	3 979	958	4 029
2	7	..	29	1 082	24	450	3 762	119	7	139	13	37	23	3 424	99	1 856	134	1 335
1	12	..	10	177	26	38	1 584	101	7	51	5	41	18	1 311	55	580	64	612
..	12	177	1	30	46	74	3 134	265	19	60	5	140	113	2 532	84	1 015	83	1 350
..	11	230	28	474	1 910	31	4	85	..	17	4	1 769	64	775	72	858
1	6	1	4	204	23	2	8	..	10	3	158	3	103	4	48
..	18	537	8	210	2 095	122	4	60	1	60	28	1 820	69	1 134	49	568
..	1	3	119	19	..	3	1	4	5	87	2	58	5	22
..	25	1 455	38	758	3 439	185	10	137	..	90	40	2 977	103	1 800	96	978
..	123	33	1	9	7	73	15	19	12	27
..	2	1	1	1
..	3	14	131	11	..	9	..	4	2	105	6	90	2	7
..	245	56	8	1	..	34	13	133	21	71	16	25
..	51	4	2	..	45	2	16	12	15
4	25	..	214	6 005	1	30	838	14 072	36 102	1 806	112	1 168	168	702	510	31 646	1 275	15 497	1 954	12 920

PRODUZIONE E DELLE PRIME LAVORAZIONI DEI METALLI (CLASSI 4.1, 4.2).

										PERSONE OCCUPATE												
ad alcool, a benzina, a petrolio, a olii pesanti, a vento			elettrici la cui energia					in complesso	Padroni, capi, direttori		Impiegati (non appartenenti alle famiglie dei padroni)		Membri delle famiglie del padroni		Operai							
			è prodotta		non è prodotta				Maschi	Femmine	Maschi	Femmine	Maschi	Femmine	in complesso	Maschi		Femmine				
			e consumata	ma non è consumata	ma è consumata											sotto	sopra	sotto	sopra			
nelle imprese ove funzionano										15 anni di età												
Numero	Potenza (in cav. dinamici)		Numero	Potenza	Numero	Potenza	Numero	Potenza	Numero	Potenza	in complesso	Maschi	Femmine	Maschi	Femmine	Maschi	Femmine	in complesso	sotto	sopra	sotto	sopra
	in com- plesso	trasfor- mata in energia elettrica		in cavalli dinamici		in cavalli dinamici		in cavalli dinamici														
..	15	40	195	26	..	5	..	19	1	144	9	124	—	11		
..	5	41	243	64	..	3	..	35	3	138	17	120	—	1		
2	10	2	3	27	44	854	1 117	69	..	39	5	33	3	968	77	823	10	58		
..	3	138	1	12	60	1 118	3 393	95	4	118	13	55	5	3 103	81	2 628	81	313		
2	120	120	28	5 163	227	2 358	8 293	85	2	271	1	31	8	7 900	164	7 708	6	22		
..	39	1 735	298	4	..	10	284	..	284		
..	2	5	51	1 988	1 186	35	1	36	..	13	1	1 100	22	1 049	3	26		
..	4	41	96	312	1 773	151	3	51	4	167	11	1 386	110	1 216	4	56		
..	2	20	50	254	1 460	52	..	30	1	22	3	1 352	60	1 225	4	63		
..	2	14	79	5	4	..	70	8	62		
..	1	3	13	1	12	..	12		
..	11	705	314	2 174	4 853	154	3	144	11	59	9	4 473	84	4 113	57	219		
..	2	73	16	345	1 173	26	..	31	18	2	1	1 095	35	969	3	58		
..	25	6	5	..	14	2	12		
..	72	21	20	..	31	9	22		
..	8	24	163	11	..	8	..	6	1	137	5	132		
..		
..	39	11	9	..	19	2	17		
..	2	200	2	10	504	12	..	35	..	5	..	452	6	446		
..	8	9	51	13	3	1	34	2	31	..	1		
..	2	4	8	27	113	9	..	6	..	8	..	90	2	88		
..	2	16	7	46	236	41	1	4	..	42	..	148	14	134		
..	1	40	12	44	476	23	..	16	..	10	2	425	16	396	..	13		
..	3	1	2		
1	2	72	6	..	4	..	1	..	61	..	61		
..	22	4	3	7	8	..	8		
..	3	11	30	3	..	1	..	2	..	24	4	20		
..	17	2	1	..	14	..	14		
1	2	..	2	102	22	180	977	62	..	23	1	12	1	873	29	748	22	79		
..	4	2 000	33	802	1 756	7	..	117	..	2	..	1 630	43	1 584	..	3		
1	3	8	12	162	26	..	3	..	23	..	110	5	105		
..	2	8	21	7	2	..	12	2	10		
1	9	..	4	834	7	39	2 991	33	..	62	..	1	..	2 895	93	2 710	..	92		
..	42	2	..	1	..	2	..	37	..	37		
..	3	18	40	4	..	1	..	2	..	33	9	24		
..	12	3	4	..	5	1	4		
..	1	5	13	2	3	..	8	1	7		
..	1	2	173	1	..	12	160	..	160		
..	21	6 572	4 119	5	..	196	..	4	..	3 914	5	3 886	..	23		
1	7	..	1	5	14	84	355	38	..	15	..	24	1	277	12	262	..	3		
..	21	5 152	289	5	..	20	..	7	..	257	1	256		

CIRCOSCRIZIONI	I M P R E S E						M O T O R I										
	in complesso	che impie- gano motori meccanici	il cui lavoro di solito			in complesso (esclusi gli elettrici)			idraulici		a vapore		a gas				
			continua tutto l'anno	è sospeso annualmente		Numero	Potenza (in cav. dinamici)		Numero	Potenza (in cav. dinamici)		Numero	Potenza (in cav. dinamici)				
				per non più di 3 mesi	da 3 a 6 mesi		per più di 6 mesi	in com- plesso		trasfor- mata in energia elettrica	in com- plesso		trasfor- mata in energia elettrica	in com- plesso	trasfor- mata in energia elettrica		
Segue Provincie.																	
Campobasso.....	2	1	2
Chieti.....	2	..	2
Teramo.....	1	1
Avellino.....	1	1	1	1	90	..	1	30
Benevento.....	—	—	—	—	—	—	—	—	—	—	—	—	—	—	—	—	—
Caserta.....	7	3	6	..	1	..	4	18	..	4	18
Napoli.....	80	29	64	14	2	..	21	53 202	400	12	26 817	25	8	6 010
Salerno.....	4	3	4	4	22	..	2	15	..	2	7
Bari delle Puglie.....	16	13	15	1	6	72	2	60	..	3	9
Foggia.....	1	..	1
Lecce.....	5	2	3	1	..	1	1	7	1	7
Potenza.....	—	—	—	—	—	—	—	—	—	—	—	—	—	—	—	—	—
Catanzaro.....	1	..	1
Cosenza.....	—	—	—	—	—	—	—	—	—	—	—	—	—	—	—	—	—
Reggio di Calabria.....	4	1	4	1	5	1	5
Caltanissetta.....	—	—	—	—	—	—	—	—	—	—	—	—	—	—	—	—	—
Catania.....	12	8	12	6	26	13	4	19	13	1	4
Girgenti.....	1	..	1
Messina.....	3	1	..	2	1
Palermo.....	15	7	15	3	1 000	188	3	1 000	188
Siracusa.....	—	—	—	—	—	—	—	—	—	—	—	—	—	—	—	—	—
Trapani.....	2	2	2	2	6	2	6
Cagliari.....	5	3	3	1	..	1	3	45	..	1	20	..	1	20	..	1	5
Sassari.....	—	—	—	—	—	—	—	—	—	—	—	—	—	—	—	—	—
Compartimenti.																	
Piemonte.....	212	185	171	35	5	1	194	1 753	221	184	1 678	219	1	3	..	7	62
Liguria.....	80	62	68	12	88	13 664	6 461	23	249	141	48	11 949	5 730	10	1 346
Lombardia.....	378	317	334	37	7	..	351	7 559	1 062	317	2 478	192	25	4 997	870	9	84
Veneto.....	108	88	96	8	4	..	118	2 260	275	105	508	20	9	1 670	250	4	82
Emilia.....	30	21	25	4	1	..	16	181	50	8	104	50	5	59	..	2	16
Toscana.....	100	62	73	23	3	1	84	18 205	3 664	41	535	100	31	12 621	3 534	9	5 035
Marche.....	10	8	9	1	6	143	..	5	98	..	1	50
Umbria.....	5	3	5	122	19 467	8 215	109	17 538	8 215	13	1 929
Lazio.....	36	14	30	5	1	..	10	68	5	6	44	..	1	4	..	2	8
Abruzzi e Molise.....	10	5	8	2	4	20	..	4	20
Campania.....	92	36	75	14	3	..	30	33 272	400	7	68	..	14	26 824	25	8	6 010
Puglie.....	22	15	19	2	..	1	7	79	3	67	..	3	9
Basilicata.....	—	—	—	—	—	—	—	—	—	—	—	—	—	—	—	—	—
Calabrie.....	5	1	5	1	5	1	5
Sicilia.....	33	18	30	2	1	..	11	1 082	201	4	19	13	5	1 006	188	1	4
Sardegna.....	5	3	3	1	..	1	3	45	..	1	20	..	1	20	..	1	5
REGNO ..	1 126	838	951	146	25	4	1 040	97 748	20 554	314	23 349	8 950	153	61 204	10 597	56	12 661

PRODUZIONE E DELLE PRIME LAAORAZIONI DEI METALLI (CLASSI 4 · 1, 4 · 2).

									PERSONE OCCUPATE											
ad alcool, a benzina, a petrolio, a olii pesanti, a vento			elettrici la cui energia						in complesso	Padroni, capi, direttori		Impiegati (non appartenenti alle famiglie dei padroni)		Membri delle famiglie dei padroni		Operai				
			è prodotta			non è prodotta										Maschi		Femmine		Maschi
			e consumata		ma non è consumata	ma è consumata		ma è consumata		in complesso		sotto	sopra	sotto	sopra					
			nelle imprese ove funzionano									15 anni di età								
Numero	Potenza (in cav. dinamici)		Numero	Potenza	Numero	Potenza	Numero	Potenza	Numero	Maschi	Femmine	Maschi	Femmine	Maschi	Femmine	in complesso	Maschi		Femmine	
	in com- plesso	trasfor- mata in energia elettrica		in cavalli dinamici		in cavalli dinamici		in cavalli dinamici									sotto	sopra	sotto	sopra
..	1	3	5	2	3
..	6	2	4
..	2	1	1
..	9	1	8	3	5
..
..	35	7	3	..	25	5	20
1	375	375	3	320	181	490	4 505	91	1	207	3	53	2	4 148	97	3 972	8	71
..	54	4	..	1	..	2	..	47	11	36
1	3	14	34	387	18	..	5	..	9	..	355	35	320
..	2	1	1	..	1
..	3	31	76	6	..	2	..	8	..	60	8	52
..
..	1	1
..	11	4	2	..	5	..	5
..
1	3	..	2	13	4	12	104	13	..	1	..	11	..	79	14	65
..	4	1	3	1	2
..	1	7	47	3	..	3	..	6	..	35	..	35
..	2	150	8	21	424	15	..	10	..	9	..	390	16	374
..
..	11	2	1	..	8	3	5
..	181	8	..	4	119	2	117
..
2	10	2	6	165	1	12	124	2 053	4 948	254	4	165	18	142	12	4 353	184	3 695	91	383
2	120	120	28	5 163	266	4 093	8 591	89	2	281	1	31	3	8 184	164	7 992	6	22
..	21	844	590	5 090	10 562	430	7	292	34	272	25	9 502	321	8 658	71	452
..	6	220	33	116	1 178	118	1	53	..	93	2	911	40	870	..	1
1	2	..	1	40	15	55	620	39	..	21	..	19	9	532	20	499	..	13
3	14	..	10	2 936	72	1 041	5 949	137	..	206	1	42	1	5 562	172	5 194	22	174
..	5	25	288	10	..	13	..	9	..	206	11	195
..	21	6 572	4 119	5	..	196	..	4	..	3 914	5	3 886	..	23
1	7	..	1	5	14	84	355	38	..	15	..	24	1	277	12	262	..	3
..	22	5 155	302	10	..	20	..	15	..	257	1	256
1	375	375	3	320	131	490	4 603	103	1	208	3	58	2	4 228	116	4 033	8	71
1	3	17	65	465	25	..	7	..	17	..	416	43	373
..
..	12	5	2	..	5	..	5
1	3	..	4	163	13	40	590	34	..	14	..	27	..	515	34	481
..	181	8	..	4	119	2	117
12	534	497	101	16 428	1	12	1 242	18 307	42 663	1 305	15	1 495	57	755	55	38 981	1 125	36 516	198	1 142

TAVOLA XXXIII*. — NOTIZIE INTORNO ALLE INDUSTRIE CHE SI OCCUPANO DELLE SUCCESSIVE LAVORAZIONI DEI

CIRCOSCRIZIONI	I M P R E S E						M O T O R I											
	in complesso	che impie- gano motori meccanici	il cui lavoro di solito				in complesso (esclusi gli elettrici)			idraulici			a vapore			a gas		
			continua tutto l'anno	è sospeso annualmente			Numero	Potenza (in cav. dinamici)		Numero	Potenza (in cav. dinamici)		Numero	Potenza (in cav. dinamici)		Numero	Potenza (in cav. dinamici)	
				per non più di 3 mesi	da 3 a 6 mesi	per più di 6 mesi		in com- plesso	trasfor- mata in energia elettrica		in com- plesso	trasfor- mata in energia elettrica		in com- plesso	trasfor- mata in energia elettrica		in com- plesso	trasfor- mata in energia elettrica
Provincia.																		
Alessandria.	965	147	822	117	25	1	51	528	6	8	45	..	14	89	..	25	180	6
Cuneo.	610	102	514	78	13	5	77	594	53	62	396	53	3	161	..	6	14	..
Novara.	900	239	766	114	17	3	125	1 854	898	100	1 562	893	16	251	5	5	22	..
Torino.	1 683	657	1 417	222	39	5	290	5 370	1 468	213	3 212	1 134	31	1 414	157	43	736	175
Genova.	1 438	413	1 383	45	9	1	129	8 998	4 473	31	151	24	66	6 615	3 252	30	1 837	837
Porto Maurizio.	162	17	138	3	17	4	3	10	..	3	10
Bergamo.	449	115	370	63	14	2	58	214	21	54	179	21	2	33	..	1	1	..
Brescia.	793	276	704	45	42	2	203	2 215	808	192	1 324	370	6	646	219	1	8	..
Como.	887	334	796	79	11	1	101	789	216	92	542	181	2	131	25	7	116	10
Cremona.	474	68	431	39	2	2	5	31	1	2	25	2	2	1
Mantova.	436	36	394	33	8	1	29	230	34	5	50	..	12	104	34	6	57	..
Milano.	3 037	1 431	2 481	427	120	9	90	2 636	1 547	13	245	201	38	1 256	640	35	832	556
Pavia.	509	63	441	55	11	2	27	122	..	5	19	..	14	83	..	6	15	..
Sondrio.	97	27	79	16	2	..	34	90	..	34	90
Belluno.	84	19	69	8	6	1	15	86	..	14	85
Padova.	573	63	517	46	8	2	30	981	750	6	24	..	14	828	750	10	129	..
Rovigo.	973	11	250	22	1	..	7	25	4	14	..	2	6	..
Treviso.	528	65	485	32	9	2	38	189	3	31	144	3	2	12	..	1	25	..
Udine.	548	102	513	24	8	3	103	573	47	94	475	47	3	21	..	1	18	..
Venezia.	537	64	485	44	8	..	26	1 387	761	3	720	720	17	543	..	3	12	4
Verona.	516	57	487	25	3	1	13	422	75	2	12	6	10	406	69
Vicenza.	506	83	466	31	9	..	31	265	14	23	177	12	3	65	2	1	10	..
Bologna.	1 196	217	1 040	120	34	2	58	1 853	1 104	13	157	61	22	1 042	678	10	91	5
Ferrara.	394	24	326	57	11	..	11	173	80	5	133	80	3	31	..
Forlì.	452	42	403	40	7	2	10	166	3	142	..	5	20	..
Modena.	449	52	375	70	3	1	23	262	..	4	51	..	6	158	..	5	26	..
Parma.	392	59	335	47	10	..	7	36	5	1	5	5	1	3	..	2	12	..
Piacenza.	311	46	272	30	7	2	17	280	145	5	59	20	6	163	125	4	53	..
Ravenna.	370	43	322	36	4	8	5	25	1	8	..
Reggio nell'Emilia.	398	36	286	77	28	7	15	538	..	1	2	..	4	506	..	5	13	..
Arezzo.	442	21	394	41	6	1	5	214	100	1	20	..	2	64
Firenze.	1 427	252	1 235	158	32	2	73	1 209	700	36	148	..	12	366	252	17	597	448
Grosseto.	144	5	130	14	10	120	4	4	27
Livorno.	221	47	215	6	19	890	350	16	785	350	1	4	..
Lucca.	314	35	283	27	3	1	25	384	248	10	48	..	8	63	..	5	268	248
Massa e Carrara.	151	31	132	15	4	..	12	85	..	9	14	..	1	20	..	1	1	..
Pisa.	391	37	353	31	6	1	12	108	32	3	9	..	6	58	12	2	21	..
Siena.	293	22	267	19	3	4	7	91	..	1	3	..	4	76	..	1	8	..
Ancona.	385	45	350	25	3	2	10	234	190	4	19	2	4	211	188
Ascoli Piceno.	313	23	268	44	1	..	2	50	40	1	10	..	1	40	40
Macerata.	238	17	211	25	2	..	1	38	38	1	38	38
Pesaro e Urbino.	250	21	226	19	5	..	5	27	..	3	13
Perugia.	779	58	707	55	13	4	30	831	62	21	704	62	2	74	..	1	12	..
Roma.	1 799	143	1 589	180	27	3	43	424	54	9	88	..	7	111	50	25	146	4
Aquila degli Abruzzi.	380	12	346	29	5	..	3	20	..	2	14	..	1	6

METALLI, DELLE COSTRUZIONI MECCANICHE E DELLA LAVORAZIONE DEI METALLI PREZIOSI (CLASSI 4·3, 4·4, 4·5).

									PERSONE OCCUPATE											
ad alcool, a benzina, a petrolio, a olii pesanti, a vento			elettrici la cui energia						in complesso	Padroni, capi, direttori		Impiegati (non appartenenti alle famiglie dei padroni)		Membri delle famiglie dei padroni		Operai				
			è prodotta		non è prodotta		in									Maschi		Femmine		
			e consumata	ma non è consumata	ma è consumata		nelle imprese ove funzionano			Maschi		Femmine		in		15 anni di età				
			Numero	Potenza (in cav. dinamici)	Numero	Potenza in cavalli dinamici	Numero	Potenza in cavalli dinamici		Numero	Potenza in cavalli dinamici	Maschi	Femmine	Maschi	Femmine	Maschi	Femmine	in complesso	sotto	sopra
4	214	..	2	6	203	735	6 716	1 016	8	181	7	555	41	4 908	646	3 824	73	365
6	23	..	2	31	73	315	2 889	621	6	99	..	386	23	1 754	172	1 578	..	4
4	19	..	20	682	4	38	180	587	6 841	1 007	16	132	13	459	46	5 166	651	3 715	206	594
3	8	2	33	1 132	1 022	9 618	28 795	1 821	23	1 233	101	862	99	24 656	1 842	20 498	366	1 950
2	395	360	101	3 579	1 339	11 117	32 153	1 491	62	1 528	26	588	64	28 394	1 396	26 124	99	775
..	14	1 022	429	166	1	78	1	183	27	156
1	1	..	3	16	102	250	2 557	485	1	68	7	279	21	1 696	284	1 351	3	58
4	237	219	7	556	1	130	278	1 616	8 173	817	8	362	35	669	33	6 249	588	5 453	45	163
..	20	150	1	25	395	1 176	6 961	959	6	151	13	523	41	5 268	735	3 875	125	533
1	4	..	1	1	93	236	2 029	491	4	40	..	318	7	1 169	206	837	43	83
6	19	..	1	27	15	42	1 833	439	..	48	..	306	7	1 033	162	852	2	17
4	303	150	27	1 241	5 776	15 581	54 778	3 422	60	2 557	339	1 697	211	46 492	3 445	37 629	632	4 786
2	5	45	101	2 069	530	5	27	..	304	21	1 192	258	905	3	26
..	18	26	300	99	..	2	..	39	..	160	29	131
1	1	10	17	347	86	..	2	..	51	1	207	31	176
..	7	600	284	2 756	3 273	585	3	61	7	414	24	2 179	299	1 369	95	416
1	5	4	7	967	279	..	13	..	192	4	479	143	332	..	4
4	8	..	2	2	43	128	2 367	534	5	40	..	376	11	1 401	209	1 155	10	27
5	59	..	1	22	1	15	93	310	2 925	563	4	55	6	398	11	1 888	294	1 506	9	79
3	112	37	52	534	1	50	294	2 920	6 967	722	4	300	13	323	15	5 590	414	4 797	35	344
1	4	..	6	61	85	408	4 340	529	10	214	7	315	16	3 251	309	2 829	22	91
4	13	..	2	11	146	272	3 141	533	3	104	11	315	11	2 164	285	1 565	49	265
13	563	360	12	884	334	799	8 694	1 263	11	301	13	726	44	6 331	665	4 820	74	772
3	9	..	1	40	1	32	17	35	1 530	394	2	14	..	284	4	832	224	602	2	4
2	4	33	54	1 930	465	1	68	1	295	4	1 096	192	895	..	9
8	27	63	137	2 003	477	4	42	3	273	16	1 188	235	918	7	28
3	16	..	1	4	89	175	1 723	397	1	24	2	270	34	995	236	646	15	98
2	5	..	4	116	70	163	1 902	326	..	62	..	220	8	1 286	120	1 093	4	59
4	17	59	101	1 290	382	4	4	..	221	14	665	207	456	1	1
5	17	28	101	2 628	407	2	150	6	236	7	1 820	268	1 548	..	4
2	130	100	4	60	27	114	1 762	442	3	36	..	335	5	941	101	838	..	2
8	98	..	29	564	540	1 856	9 536	1 470	29	318	6	951	35	6 727	597	5 844	17	269
6	93	4	1	3	1	3	397	145	..	9	..	95	..	148	23	125
2	101	..	5	280	174	2 596	3 916	219	5	214	2	122	10	3 344	121	3 168	4	51
2	5	..	2	198	26	51	1 521	333	1	49	..	175	5	958	145	801	6	6
1	50	24	89	573	158	1	10	..	67	..	337	56	280	..	1
1	20	20	3	25	59	237	2 424	412	..	98	5	242	1	1 666	172	1 418	..	76
1	4	21	29	1 351	300	1	37	..	215	5	793	78	715
2	4	..	2	152	52	262	2 283	386	5	54	2	266	7	1 563	231	1 330	1	1
..	1	32	23	79	1 341	316	..	10	..	209	3	803	170	623	3	7
..	2	30	17	26	736	243	1	2	..	159	4	327	63	255	2	7
2	14	25	61	786	255	1	4	..	185	2	339	105	216	5	13
6	41	..	5	50	57	192	3 335	785	2	82	..	476	7	1 983	241	1 665	1	76
2	79	..	2	43	286	1 006	9 191	1 791	36	354	14	920	27	6 049	771	5 219	2	57
..	9	26	1 009	389	1	9	..	248	1	361	79	279	..	3

Segue TAVOLA XXXIII*. — NOTIZIE INTORNO ALLE INDUSTRIE CHE SI OCCUPANO DELLE SUCCESSIVE LAVORAZIONI DEI

CIRCOSCRIZIONI	IMPRESSE						MOTORI											
	in complesso	che impie- gano motori meccanici	il cui lavoro di solito			in complesso (esclusi gli elettrici)			idraulici			a vapore			a gas			
			continua tutto l'anno	è sospeso annualmente			Numero	Potenza (in cav. dinamici)		Numero	Potenza (in cav. dinamici)		Numero	Potenza (in cav. dinamici)		Numero	Potenza (in cav. dinamici)	
				per non più di 3 mesi	da 3 a 6 mesi	per più di 6 mesi		in com- plesso	trasfor- mata in energia elettrica		in com- plesso	trasfor- mata in energia elettrica		in com- plesso	trasfor- mata in energia elettrica		in com- plesso	trasfor- mata in energia elettrica
Segue Provincie.																		
Campobasso	465	12	414	42	4	5	2	5	1	2	5	1
Chieti	325	14	296	25	3	1	1	8
Teramo	307	12	285	19	3	..	4	8	..	1	5	..	1	2
Avellino	260	5	248	7	4	1	4	61	..	3	58
Benevento	251	2	234	14	3	..	1	16	3	16	..
Caserta	508	17	455	36	15	2	11	265	4	7	125	4	1	2	..	1	180	..
Napoli	1 333	184	1 064	229	38	2	87	14 394	10 633	3	651	..	67	13 143	10 424	16	594	209
Salerno	490	21	426	53	7	4	12	1 108	990	6	92	..	2	6	..	4	1 010	990
Bari delle Puglie	989	39	915	56	15	3	24	229	4	1	1	..	11	138	..	6	44	4
Foggia	419	16	354	50	12	3	20	230	11	191	..	2	10	..
Lecce	716	17	651	40	24	1	30	1 924	1 167	1	50	..	25	1 861	1 167	2	4	..
Potenza	452	..	407	35	7	3
Catanzaro	361	8	329	24	5	3	10	57	4	29	..	3	24	..
Cosenza	292	5	281	10	1	..	2	16	1	4
Reggio di Calabria	404	6	365	30	9	..	1	7
Caltanissetta	194	2	181	13	3	32	2	14
Catania	615	25	574	33	3	5	9	42	3	1	4	..	6	23	3
Girgenti	288	..	275	13
Messina	289	19	248	33	7	1	17	190	28	3	28	28	6	111	..	6	42	..
Palermo	754	52	719	32	3	..	30	234	..	1	8	..	13	134	..	16	92	..
Siracusa	331	..	320	8	2	1
Trapani	419	2	375	30	14	..	1	2	1	2	..
Cagliari	362	6	347	13	1	1	10	121	9	7	110	5	1	4	4
Sassari	351	9	311	29	10	1	11	254	182	4	81	32	6	165	150
Compartimenti.																		
Piemonte	4 158	1 145	3 519	531	94	14	543	8 346	2 425	383	5 215	2 080	64	1 915	162	79	952	181
Liguria	1 600	430	1 521	48	26	5	132	9 008	4 473	34	161	24	66	6 615	3 252	30	1 837	837
Lombardia	6 682	2 350	5 696	757	210	19	547	6 327	2 627	397	2 474	773	74	2 253	918	58	1 031	567
Veneto	3 565	464	3 272	232	52	9	263	3 928	1 650	173	1 637	788	53	1 889	821	18	200	4
Emilia	3 962	519	3 359	477	104	22	146	3 333	1 334	24	274	86	47	2 147	883	35	254	5
Toscana	3 383	450	3 009	311	54	9	163	3 101	1 434	60	242	..	53	1 459	614	27	899	696
Marche	1 186	106	1 055	113	16	2	18	349	268	8	70	40	5	221	188	1	40	40
Umbria	779	58	707	55	13	4	30	831	62	21	704	62	2	74	..	1	12	..
Lazio	1 799	143	1 589	180	27	3	43	424	54	9	88	..	7	111	50	25	146	4
Abruzzi e Molise	1 477	50	1 341	115	15	6	10	41	1	5	24	1	2	8
Campania	2 842	229	2 427	339	67	9	115	15 844	11 627	19	926	4	70	13 151	10 424	22	1 750	1 199
Puglie	2 124	72	1 920	146	51	7	74	2 383	1 171	2	51	..	47	2 190	1 167	10	58	4
Basilicata	452	..	407	35	7	3
Calabria	1 057	19	975	64	15	3	13	80	5	26	..	3	24	..
Sicilia	2 890	100	2 692	162	29	7	60	500	31	4	36	28	23	263	..	29	159	3
Sardegna	713	15	658	42	11	2	21	375	191	11	191	37	7	169	154
REGNO	38 669	6 150	34 147	3 607	791	124	2 178	54 870	27 348	1 139	11 902	3 886	528	32 513	18 516	345	7 531	3 694

METALLI, DELLE COSTRUZIONI MECCANICHE E DELLA LAVORAZIONE DEI METALLI PREZIOSI (CLASSI 4·3, 4·4, 4·5).

										PERSONE OCCUPATE												
ad alcool, a benzina, a petrolio, a olii pesanti, a vento			elettrici la cui energia						in complesso		Padroni, capi, direttori		Impiegati (non appartenenti alle famiglie dei padroni)		Membri delle famiglie dei padroni		Operai					
			è prodotta			non è prodotta											in complesso		Maschi		Femmine	
			e consumata		ma non è consumata	ma è consumata		sotto														
nelle imprese ove funzionano										Maschi		Femmine		15 anni di età								
Numero	Potenza (in cav. dinamici)		Numero	Potenza in cavalli dinamici	Numero	Potenza in cavalli dinamici	Numero	Potenza in cavalli dinamici	Maschi					Femmine	Maschi	Femmine	Maschi	Femmine	Maschi	Femmine	Maschi	Femmine
in com- plesso	trasfor- mata in energia elettrica																					
..	1	1	14	26	1 180	466	..	6	..	347	8	353	95	257	..	1		
1	8	13	55	854	329	3	3	..	194	2	323	88	234	..	1		
2	1	8	26	814	308	..	10	..	200	4	292	58	234		
1	3	1	1	709	262	1	6	..	183	24	233	78	155		
..	1	12	644	253	..	7	..	161	5	218	54	164		
2	8	..	1	3	13	43	1 577	515	8	14	..	277	9	754	223	508	11	12		
1	6	..	21	8 345	2	180	1 002	6 580	23 959	1 370	12	1 489	4	748	46	20 290	1 305	18 862	26	97		
..	3	800	14	41	1 729	489	2	15	..	288	16	919	171	735	2	11		
6	46	..	1	3	20	46	4 100	1 009	12	46	1	547	3	2 482	749	1 721	3	9		
7	29	5	10	1 918	422	..	85	..	241	3	1 167	154	1 013		
2	9	..	103	934	63	261	5 415	727	1	342	..	466	4	3 875	289	3 573	1	12		
..	1 088	453	2	306	1	326	92	232	1	1		
3	11	1	2	1 034	364	..	15	..	222	3	430	127	303		
1	12	4	13	764	297	..	5	..	171	..	291	96	195		
1	7	5	38	1 078	403	..	11	..	243	..	421	99	322		
1	18	572	198	..	5	..	110	4	255	116	139		
2	15	..	1	3	29	85	2 288	625	3	17	..	404	10	1 209	285	960	4	10		
..	699	291	2	4	..	151	4	247	52	195		
2	9	..	3	22	7	14	1 623	301	..	71	4	183	5	1 059	73	986		
..	44	128	3 706	766	3	40	2	424	5	2 466	427	2 024	7	8		
..	780	334	..	5	..	179	3	259	101	158		
..	1	1	1 110	423	1	180	5	501	205	289	4	3		
2	7	..	2	8	1 415	365	..	45	..	191	6	808	111	697		
1	8	..	4	131	1	3	1 208	355	..	77	..	145	2	629	93	532	..	4		
17	264	2	57	1 851	4	38	1 478	11 255	45 241	4 465	53	1 645	121	2 262	211	36 484	3 311	29 615	645	2 913		
2	395	360	101	3 579	1 353	12 139	32 582	1 657	63	1 528	26	666	65	28 577	1 423	26 280	99	775		
18	569	369	59	1 991	2	155	6 722	19 028	78 700	7 232	84	3 255	394	4 135	341	63 259	5 707	51 033	853	5 666		
19	202	37	70	1 230	2	65	959	6 818	24 327	3 831	29	789	44	2 382	93	17 159	1 984	13 729	220	1 226		
40	658	360	18	1 044	1	32	693	1 565	21 700	4 111	25	665	30	2 525	131	14 213	2 147	10 978	103	985		
23	501	124	44	1 130	872	4 975	21 480	3 479	40	771	13	2 202	61	14 914	1 293	13 189	27	405		
4	18	..	5	214	117	428	5 146	1 200	7	70	2	819	16	3 032	569	2 424	11	28		
6	41	..	5	50	57	192	3 335	785	2	82	..	476	7	1 983	241	1 665	1	76		
2	79	..	2	43	286	1 006	9 191	1 791	36	354	14	920	27	6 049	771	5 219	2	57		
3	9	..	1	1	44	133	3 857	1 492	4	28	..	989	15	1 329	320	1 004	..	5		
4	17	..	25	9 148	2	180	1 031	6 677	28 618	2 889	23	1 531	4	1 657	100	22 414	1 831	20 424	39	120		
15	84	..	104	937	88	317	11 433	2 158	13	473	1	1 254	10	7 524	1 192	6 307	4	21		
..	1 088	453	2	306	1	326	92	232	1	1		
5	30	10	53	2 876	1 064	..	31	..	636	3	1 142	322	820		
5	42	..	4	25	81	228	10 758	2 938	9	142	6	1 631	36	5 996	1 209	4 751	15	21		
3	15	..	6	139	1	3	2 623	720	..	122	..	336	8	1 437	204	1 229	..	4		
166	2 924	1 252	501	21 382	11	470	13 792	64 817	302 955	40 265	390	11 486	655	23 196	1 125	225 838	22 616	188 899	2 020	12 303		

CIRCOSCRIZIONI	I M P R E S E						M O T O R I												
	in complesso	che impie- gano motori meccanici	il cui lavoro di solito			in complesso (esclusi gli elettrici)			idraulici		a vapore		a gas						
			continua tutto l'anno	è sospeso annualmente			Numero	Potenza (in cav. dinamici)		Numero	Potenza (in cav. dinamici)		Numero	Potenza (in cav. dinamici)		Numero	Potenza (in cav. dinamici)		
				per non più di 3 mesi	da 3 a 6 mesi	per più di 6 mesi		in com- plesso	trasfor- mata in energia elettrica		in com- plesso	trasfor- mata in energia elettrica		in com- plesso	trasfor- mata in energia elettrica		in com- plesso	trasfor- mata in energia elettrica	
Province.																			
Alessandria	990	169	843	121	25	1	68	603	6	25	120	..	14	89	..	25	180	6	
Cuneo	682	169	565	97	15	5	166	1 086	98	151	888	98	3	161	..	6	14	..	
Novara	1 006	318	857	127	18	4	201	2 893	1 265	168	2 331	1 098	17	301	5	10	232	160	
Torino	1 847	772	1 566	234	42	5	380	9 460	3 119	289	6 948	2 556	34	1 462	157	54	1 042	404	
Genova	1 551	500	1 486	55	9	1	247	32 315	11 947	60	457	205	134	27 679	9 907	47	3 599	1 342	
Porto Maurizio	172	22	145	5	18	4	5	16	..	5	16	
Bergamo	490	150	405	68	15	2	96	2 924	1 447	90	2 857	1 447	2	33	..	3	33	..	
Brescia	944	424	842	57	43	2	442	5 161	1 049	429	4 238	611	7	653	219	2	33	..	
Como	999	433	903	33	12	1	221	2 482	248	208	1 616	213	5	734	25	8	132	10	
Cremona	481	71	437	39	3	2	6	44	1	2	25	3	15	1	
Mantova	457	39	415	33	8	1	30	260	58	5	50	..	12	104	34	7	87	24	
Milano	3 290	1 607	2 708	449	124	9	144	7 695	2 750	25	492	424	68	5 360	1 558	46	1 010	588	
Pavia	546	78	476	57	11	2	33	231	92	8	116	92	17	95	..	6	15	..	
Sondrio	105	32	83	19	3	..	42	120	..	42	120	
Belluno	107	41	84	14	8	1	52	257	..	51	256	
Padova	612	78	552	49	9	2	39	1 234	900	8	176	150	14	828	750	17	230	..	
Rovigo	279	11	255	23	1	..	7	25	4	14	..	2	6	..	
Treviso	553	79	508	32	11	2	51	248	3	44	203	3	2	12	..	1	25	..	
Udine	594	122	558	25	8	3	141	2 307	297	124	569	47	11	1 661	250	1	18	..	
Venezia	583	78	529	45	9	..	28	1 401	761	4	724	720	18	553	..	3	12	4	
Verona	594	66	563	25	5	1	17	510	109	4	63	10	11	431	94	1	12	5	
Vicenza	602	147	554	39	9	..	78	641	39	64	439	32	6	114	2	4	75	5	
Bologna	1 220	238	1 060	123	35	2	72	2 073	1 154	20	243	111	26	1 093	678	13	174	5	
Ferrara	398	26	330	57	11	..	14	227	80	5	133	80	6	85	..	
Forlì	456	43	405	42	7	2	12	319	73	5	295	73	5	20	..	
Modena	466	56	392	70	3	1	27	308	..	4	51	..	8	196	..	6	32	..	
Parma	417	66	356	50	10	1	13	141	55	5	67	15	1	3	..	4	55	40	
Piacenza	320	49	281	30	7	2	17	280	145	5	59	20	6	163	125	4	53	..	
Ravenna	374	44	326	36	4	8	6	35	2	18	..	
Reggio nell'Emilia	445	38	329	30	29	7	17	571	..	1	2	..	4	506	..	6	43	..	
Arezzo	444	23	396	41	6	1	5	214	100	1	20	..	2	64	
Firenze	1 523	298	1 319	169	33	2	106	2 103	909	48	555	100	20	560	277	28	884	532	
Grosseto	149	6	135	14	19	401	285	9	281	281	4	27	
Livorno	231	53	225	6	40	10 290	2 850	31	5 185	2 850	7	5 004	..	
Lucca	340	58	299	34	6	1	51	542	248	34	201	..	8	63	..	6	270	248	
Massa e Carrara	157	34	137	16	4	..	14	95	..	11	24	..	1	20	..	1	1	..	
Pisa	438	50	387	42	6	3	28	8 350	1 066	3	9	..	20	8 266	1 046	3	46	..	
Siena	338	28	309	21	3	5	14	146	..	5	33	..	5	82	..	3	27	..	
Ancona	389	48	354	25	8	2	10	234	190	4	19	2	4	211	188	
Ascoli Piceno	316	25	270	45	1	..	4	80	40	2	30	..	1	10	..	1	40	40	
Macerata	267	21	237	28	2	..	4	95	50	4	95	50	
Pesaro e Urbino	269	25	244	20	5	..	9	99	..	4	31	..	1	50	
Perugia	814	72	738	56	14	6	156	20 303	8 277	131	18 243	8 277	16	2 005	..	1	12	..	
Roma	1 868	169	1 652	185	28	3	60	583	61	15	132	..	12	172	50	30	193	11	
Aquila degli Abruzzi	385	16	350	30	5	..	7	40	..	6	34	..	1	6	

CHE LAVORANO E UTILIZZANO I METALLI (CATEGORIA 4).

										PERSONE OCCUPATE										
ad alcool, a benzina, a petrolio, a olii pesanti, a vento			elettrici la cui energia						in complesso	Padroni, capi, direttori		Impiegati (non appartenenti alle famiglie dei padroni)		Membri delle famiglie dei padroni		Opera i				
			è prodotta e consumata			ma non è consumata		non è prodotta ma è consumata		Maschi	Femmine	Maschi	Femmine	Maschi	Femmine	in complesso	Maschi		Femmine	
Potenza (in cav. dinamici)		Numero	Potenza in cavalli dinamici	Numero	Potenza in cavalli dinamici	Numero	Potenza in cavalli dinamici	Maschi	Femmine								Maschi	Femmine	Maschi	Femmine
Numero	trasfor- mata in energia elettrica									Numero	Numero	Numero	Numero	Numero	Numero	Numero				
																			15 anni di età	
4	214	..	2	6	218	775	6 911	1 042	8	186	7	574	42	5 052	655	3 948	73	376
6	23	..	4	76	81	367	3 549	694	6	122	1	428	27	2 271	236	2 030	..	5
6	29	2	35	977	4	38	262	2 070	9 666	1 147	17	238	20	517	53	7 674	877	5 822	232	743
3	8	2	139	2 451	1	12	1 409	12 370	38 327	2 040	29	1 641	148	968	110	33 391	2 176	27 979	514	2 722
6	580	493	142	9 552	1 884	15 540	48 240	1 621	64	1 984	27	643	69	43 832	1 746	41 083	112	891
..	55	2 762	781	178	1	10	..	84	1	507	29	478
1	1	..	15	1 156	255	2 463	4 949	532	2	176	8	299	23	3 909	329	3 442	6	132
4	237	219	13	757	1	130	396	2 171	11 727	978	11	439	42	836	44	9 377	781	8 208	51	337
..	23	172	1	25	535	2 254	10 503	1 086	6	274	17	562	56	8 502	930	6 599	161	812
1	4	..	1	1	95	250	2 116	499	4	40	..	323	7	1 243	215	902	43	83
6	19	..	2	46	18	68	1 989	461	..	54	..	320	7	1 147	174	954	2	17
5	333	180	73	2 208	6 892	20 765	68 095	3 745	65	3 215	419	1 832	230	58 589	3 942	49 331	782	5 534
2	5	..	2	73	74	484	3 580	569	6	79	19	330	22	2 555	314	2 116	10	115
..	18	26	331	107	..	2	..	44	..	178	32	146
1	1	10	17	422	109	..	2	..	71	1	239	40	199
..	9	730	308	2 828	4 043	627	3	98	7	411	27	2 840	357	1 964	95	424
1	5	4	7	984	286	..	13	..	195	4	486	148	334	..	4
4	8	..	2	2	50	140	2 594	560	5	43	..	408	11	1 567	229	1 301	10	27
5	59	..	3	222	1	15	97	327	3 589	613	4	90	6	445	12	2 419	321	2 009	9	80
3	112	37	52	534	1	50	318	2 978	7 444	777	4	312	13	350	16	5 972	499	5 093	35	545
1	4	..	11	88	126	613	5 108	610	10	248	9	374	16	3 841	347	3 359	22	113
4	13	..	5	31	187	396	4 110	636	4	133	11	399	13	2 914	371	2 216	51	276
13	563	360	13	924	368	1 003	9 827	1 299	11	360	19	746	46	7 346	723	5 595	96	932
3	9	..	1	40	1	32	22	46	1 994	398	2	38	11	290	5	1 250	279	886	6	79
2	4	..	1	50	33	54	2 172	469	1	85	1	298	4	1 314	193	1 112	..	9
9	29	64	152	2 271	497	4	54	3	281	16	1 416	253	1 128	7	28
3	16	..	3	42	93	182	1 993	422	1	31	2	302	43	1 192	253	810	18	111
2	5	..	4	116	78	201	2 009	336	..	65	..	229	8	1 371	156	1 142	4	69
4	17	61	113	1 350	386	4	6	..	222	14	718	221	495	1	1
6	20	33	159	2 853	455	2	151	6	271	8	1 960	305	1 651	..	4
2	130	100	4	60	187	1 177	2 847	444	3	51	..	336	5	2 008	104	1 895	..	9
10	104	..	40	729	592	2 104	11 792	1 586	30	419	8	1 017	37	8 695	674	7 628	39	354
6	93	4	3	228	1	3	858	150	..	23	..	99	..	586	23	563
2	101	..	9	2 280	210	3 403	5 694	229	5	332	2	124	10	4 992	170	4 764	4	54
3	8	..	2	198	35	65	1 692	362	1	52	..	202	5	1 070	151	907	6	6
1	50	30	120	681	171	1	10	..	70	..	420	60	368	..	1
2	29	20	7	859	73	307	5 588	473	..	169	5	269	1	4 671	284	4 219	..	168
1	4	24	36	1 673	348	2	44	..	258	5	1 016	95	921
2	4	..	2	152	55	280	2 323	390	5	55	2	268	7	1 596	240	1 354	1	1
..	1	32	23	79	1 353	319	..	10	..	213	3	808	171	627	3	7
..	3	40	19	34	867	274	1	2	..	187	4	399	75	315	2	7
4	18	27	64	1 037	275	1	16	..	201	2	542	119	405	5	13
8	46	..	26	6 622	76	302	7 938	822	2	304	..	504	7	6 299	349	5 850	1	99
3	86	..	4	50	325	1 543	10 356	1 867	36	417	14	971	29	7 022	813	6 136	2	71
..	30	5 178	1 298	394	1	29	..	255	1	618	80	535	..	3

CIRCOSCRIZIONI	IMPRESE						MOTORI											
	in complesso	che impie- gano motori meccanici	il cui lavoro di solito			in complesso (esclusi gli elettrici)			idraulici		a vapore		a gas					
			continua tutto l'anno	è sospeso annualmente		Numero	Potenza (in cav. dinamici)		Numero	Potenza (in cav. dinamici)		Numero	Potenza (in cav. dinamici)					
				per non più di 3 mesi	da 3 a 6 mesi		per più di 6 mesi	in com- plesso		trasfor- mata in energia elettrica	in com- plesso		trasfor- mata in energia elettrica	in com- plesso	trasfor- mata in energia elettrica			
<i>Segue Provincie.</i>																		
Campobasso	468	15	417	42	4	5	2	5	1	2	5	1
Chieti	388	14	299	25	3	1	1	8
Teramo	320	15	297	20	3	..	6	19	..	1	5	..	2	10
Avellino	263	6	249	8	4	2	5	91	..	4	88
Benevento	251	2	234	14	3	..	1	16	1	16	..
Caserta	521	20	467	86	16	2	15	283	4	11	148	4	1	2	..	1	180	..
Napoli	1 452	227	1 162	248	40	2	132	48 853	11 333	3	651	..	95	40 976	10 549	26	6 635	209
Salerno	503	26	438	54	7	4	18	1 215	1 020	9	122	..	5	83	30	4	1 010	990
Bari delle Puglie	1 007	52	932	57	15	3	30	301	4	1	1	..	13	198	..	9	53	4
Foggia	423	16	357	51	12	3	20	230	11	191	..	2	10	..
Lecce	731	20	664	41	24	2	32	1 953	1 167	1	50	..	27	1 890	1 167	2	4	..
Potenza	477	..	481	35	8	3
Catanzaro	367	8	335	24	5	3	10	57	4	22	..	3	24	..
Cosenza	295	5	284	10	1	..	2	16	1	4
Reggio di Calabria	444	7	405	30	9	..	2	12	1	5
Caltanissetta	197	2	184	13	3	32	2	14
Catania	629	34	588	33	3	5	16	72	16	4	19	13	1	4	..	7	27	3
Girgenti	292	..	279	13
Messina	297	20	253	35	8	1	17	190	28	3	28	28	6	111	..	6	42	..
Palermo	773	60	738	32	3	..	35	1 334	188	1	8	..	18	1 234	188	16	92	..
Siracusa	377	..	366	8	2	1
Trapani	454	4	409	30	15	..	3	8	2	6	..	1	2	..
Cagliari	370	9	352	15	1	2	13	166	9	1	20	..	8	130	5	2	9	4
Sassari	362	9	319	32	10	1	11	254	182	4	81	32	6	165	150
<i>Compartimenti.</i>																		
Piemonte	4 525	1 428	3 831	579	100	15	815	14 042	4 488	633	10 287	3 752	68	2 013	162	95	1 468	570
Liguria	1 723	522	1 631	60	27	5	252	32 331	11 947	65	473	205	134	27 679	9 907	47	3 599	1 342
Lombardia	7 312	2 334	6 269	805	219	19	1 014	18 917	5 645	809	9 514	2 787	111	7 479	1 836	75	1 325	623
Veneto	3 924	622	3 603	252	60	9	413	6 623	2 109	299	2 430	962	66	3 613	1 096	29	378	14
Emilia	4 096	560	3 479	488	106	23	178	3 954	1 507	35	422	146	55	2 389	956	46	480	45
Toscana	3 620	550	3 207	343	58	12	277	22 141	5 458	111	1 125	381	91	14 267	4 173	48	6 232	780
Marche	1 241	119	1 105	118	16	2	27	508	280	14	175	52	6	271	188	1	40	40
Umbria	814	72	738	56	14	6	156	20 306	8 277	131	18 243	8 277	16	2 005	..	1	12	..
Lazio	1 868	169	1 652	185	28	3	60	583	61	15	132	..	12	172	50	30	198	11
Abruzzi e Molise	1 501	60	1 363	117	15	6	16	72	1	9	44	1	3	16
Campania	2 990	281	2 550	360	70	10	171	50 458	12 357	27	1 004	4	101	41 061	10 579	32	7 791	1 199
Puglie	2 161	88	1 953	149	51	8	82	2 434	1 171	2	51	..	51	2 279	1 167	13	67	4
Basilicata	477	..	431	35	8	3
Calabria	1 106	20	1 024	64	15	3	14	85	6	31	..	3	24	..
Sicilia	3 019	120	2 817	164	31	7	74	1 636	232	8	55	41	29	1 369	188	30	163	3
Sardegna	732	18	671	47	11	3	24	420	191	1	20	..	12	211	37	8	174	154
REGNO	41 109	7 463	36 324	3 822	829	134	3 573	174 560	53 724	2 159	43 973	16 608	761	104 855	30 339	458	21 946	4 785

CHE LAVORANO E UTILIZZANO I METALLI (CATEGORIA 4).

										PERSONE OCCUPATE													
ad alcool, a benzina, a petrolio, a olii pesanti, a vento			elettrici la cui energia						in complesso		Padroni, capi, direttori		Impiegati (non appartenenti alle famiglie dei padroni)		Membri delle famiglie dei padroni		Opera i						
			è prodotta			non è prodotta																	
			e consumata		ma non è consumata	ma è consumata																	
			nelle imprese ove funzionano																				
Numero	Potenza (in cav. dinamici)		Numero	Potenza	Numero	Potenza	Numero	Potenza	Numero	Maschi	Femmine	Maschi	Femmine	Maschi	Femmine	in complesso	Maschi		Femmine				
	in com- plesso	trasfor- mata in energia elettrica		in cavalli dinamici		in cavalli dinamici		in cavalli dinamici									sotto	sopra	sotto	sopra			
																				15 anni di età			
..	1	1	16	34	1 196	469	..	6	..	350	8	363	95	267	..	1			
1	8	14	57	869	332	3	3	..	201	2	328	88	239	..	1			
3	4	10	33	849	321	..	10	..	214	4	300	59	241			
1	3	1	1	730	266	1	6	..	186	24	247	85	162			
..	1	12	644	253	..	7	..	161	5	218	54	164			
2	8	..	1	3	13	43	1 660	528	8	21	..	284	9	810	241	546	11	12			
8	591	575	26	8 915	2	180	1 273	7 861	30 570	1 503	13	1 776	11	826	48	26 393	1 473	24 655	44	221			
..	4	825	15	43	2 191	502	3	38	..	298	16	1 334	186	1 135	2	11			
7	49	..	1	3	34	80	4 515	1 030	12	51	1	556	8	2 862	798	2 052	3	9			
7	29	5	10	1 923	426	..	85	..	241	3	1 168	154	1 014			
2	9	..	103	934	66	292	5 613	743	1	347	..	481	4	4 037	308	3 716	1	12			
..	1 164	478	2	328	1	355	100	253	1	1			
3	11	1	2	1 049	370	..	15	..	225	3	436	128	308			
1	12	4	13	773	300	..	5	..	173	..	295	99	196			
1	7	5	38	1 194	443	..	11	..	280	..	460	105	355			
1	18	593	201	..	5	..	124	4	259	116	143			
4	22	..	3	16	33	97	2 384	640	3	18	..	415	10	1 298	252	1 032	4	10			
..	712	295	2	4	..	153	4	254	55	199			
2	9	..	3	22	8	21	1 684	309	..	74	4	193	5	1 099	74	1 025			
..	2	150	56	209	4 450	785	3	57	2	435	5	3 163	449	2 699	7	8			
..	923	380	1	5	..	208	3	326	124	202			
..	1	1	1 219	458	1	199	5	556	223	326	4	3			
2	7	..	2	8	1 559	376	..	49	..	191	6	937	113	824			
1	8	..	4	131	1	3	1 237	366	..	77	..	149	3	642	98	540	..	4			
19	274	4	180	3 510	5	50	1 970	15 582	58 453	4 923	60	2 187	176	2 487	232	48 388	3 944	39 779	819	3 846			
6	580	493	142	2 552	1 939	18 302	49 021	1 799	65	1 994	27	727	70	44 339	1 775	41 561	112	891			
19	599	399	129	4 413	2	155	8 283	28 481	103 290	7 977	94	4 279	505	4 546	389	85 500	6 717	70 695	1 055	7 030			
19	202	37	82	1 607	2	65	1 100	7 306	28 294	4 218	30	939	46	2 683	100	20 278	2 312	16 475	222	1 269			
42	663	360	22	1 172	1	32	752	1 910	24 469	4 262	25	790	42	2 639	144	16 567	2 383	12 819	132	1 233			
27	519	124	65	4 354	1 152	7 215	30 825	3 763	42	1 100	15	2 375	63	23 467	1 561	21 265	49	592			
6	22	..	6	224	124	457	5 580	1 258	7	83	2	869	16	3 345	605	2 701	11	28			
8	46	..	26	6 622	76	302	7 938	822	2	304	..	504	7	6 299	349	5 850	1	99			
3	86	..	4	50	325	1 543	10 356	1 867	36	417	14	971	29	7 022	813	6 136	2	71			
4	12	..	1	1	70	5 302	4 212	1 516	4	48	..	1 020	15	1 609	322	1 282	..	5			
11	602	575	31	9 743	2	180	1 303	7 960	35 795	3 052	25	1 848	11	1 755	102	29 002	2 039	26 662	57	244			
16	87	..	104	937	105	382	12 051	2 199	13	483	1	1 278	10	8 067	1 260	6 782	4	21			
..	1 164	478	2	328	1	355	100	253	1	1			
5	30	10	53	3 016	1 113	..	31	..	678	3	1 191	332	859			
7	49	..	8	188	98	328	11 965	3 068	10	163	6	1 727	36	6 955	1 293	5 626	15	21			
3	15	..	6	139	1	3	2 796	742	..	126	..	340	9	1 579	211	1 364	..	4			
195	3 786	1 992	806	42 512	12	482	17 308	95 126	389 225	43 057	415	14 792	845	24 927	1 226	303 963	26 016	260 112	2 480	15 355			

TAVOLA XXXV*. — NOTIZIE SULLE INDUSTRIE CHE SI OCCUPANO

CIRCOSCRIZIONI	IMPRESSE						MOTORI												
	in complesso	che impiegano motori meccanici	il cui lavoro di solito			in complesso (esclusi gli elettrici)		idraulici		a vapore		a gas							
			continua tutto l'anno	è sospeso annualmente		Numero	Potenza (in cav. dinamici)		Numero	Potenza (in cav. dinamici)		Numero	Potenza (in cav. dinamici)						
				per non più di 3 mesi	da 3 a 6 mesi		per più di 6 mesi	in complesso		trasformata in energia elettrica	in complesso		trasformata in energia elettrica	in complesso	trasformata in energia elettrica				
Province.																			
Alessandria	374	73	229	95	80	20	75	3 780	302	6	409	229	30	1 089	38	37	2 283	35	
Cuneo	278	43	86	147	25	15	52	569	84	32	265	72	10	141	..	8	147	12	
Novara	229	48	140	58	28	3	27	806	82	11	276	44	6	108	..	9	421	38	
Torino	410	96	258	98	48	11	69	1 449	105	48	761	93	8	194	..	15	469	12	
Genova	432	100	382	31	18	6	87	2 912	577	35	567	259	21	1 065	235	27	974	45	
Porto Maurizio	45	9	28	11	6	
Bergamo	154	59	102	39	9	4	38	1 084	609	34	1 004	609	1	9	..	3	71	..	
Brescia	168	54	103	51	11	3	38	854	96	33	690	96	5	164	..	
Como	290	71	202	74	9	5	41	898	317	27	468	317	3	64	..	11	366	..	
Cremona	103	23	58	28	20	2	10	507	40	3	94	40	7	413	..	
Mantova	103	9	45	40	15	3	11	271	..	1	16	..	5	175	..	3	70	..	
Milano	536	170	348	141	40	7	45	1 676	290	12	69	..	17	850	260	15	755	30	
Pavia	174	34	106	40	20	8	38	1 467	55	10	579	9	26	880	46	
Sondrio	20	2	9	3	3	5	2	25	..	2	25	
Belluno	33	8	9	12	9	3	4	77	30	4	77	30	
Padova	123	22	81	35	5	2	13	350	2	1	18	..	10	305	..	
Rovigo	68	8	26	30	10	2	13	429	3	53	..	8	360	..	
Treviso	129	29	77	41	10	1	29	992	464	14	430	314	2	33	..	13	529	150	
Udine	181	46	101	68	7	5	47	1 830	235	17	269	117	3	130	..	25	1 357	118	
Venezia	192	37	136	47	8	1	13	430	24	4	138	..	8	282	24	
Verona	113	21	86	19	6	2	11	166	10	4	33	10	7	133	..	
Vicenza	117	31	74	35	8	..	31	705	97	12	230	91	9	250	6	10	225	..	
Bologna	212	61	127	49	22	14	58	1 167	85	34	359	..	9	277	85	13	477	..	
Ferrara	114	3	21	53	19	21	5	129	5	4	127	5	
Forlì	106	22	74	20	12	..	18	735	..	3	54	..	2	170	..	10	476	..	
Modena	87	13	39	27	13	8	16	395	80	5	30	20	1	5	..	9	356	60	
Parma	81	24	43	28	8	2	17	1 119	750	6	802	750	8	311	..	
Piacenza	74	22	33	29	10	2	18	717	37	1	35	..	15	674	37	
Ravenna	62	29	43	11	5	3	27	857	88	3	57	..	4	456	88	16	580	..	
Reggio nell'Emilia	81	16	41	21	16	3	15	689	41	1	10	..	2	85	10	10	586	31	
Arezzo	113	13	74	25	11	3	8	181	..	1	5	..	3	52	..	3	114	..	
Firenze	553	71	370	103	68	12	51	1 221	143	16	103	..	18	685	125	17	433	18	
Grosseto	42	1	20	11	8	3	1	15	1	15	..	
Livorno	60	17	54	4	1	1	18	855	3	17	775	9	1	80	..	
Lucca	265	91	203	52	9	1	88	1 221	30	66	854	..	9	123	..	8	214	30	
Massa e Carrara	262	133	217	31	13	1	121	2 228	67	102	1 733	67	5	123	..	12	317	..	
Pisa	313	31	199	55	38	21	36	1 830	1 078	9	52	..	10	1 192	1 006	15	516	7	
Siena	223	18	71	80	26	46	16	254	24	10	108	4	2	21	..	2	80	..	
Ancona	134	55	76	38	11	9	41	1 531	..	19	104	22	1 427	..	
Ascoli Piceno	134	25	50	52	24	8	3	71	..	1	20	2	51	..	
Macerata	144	24	66	38	27	13	13	379	23	4	59	23	2	18	..	5	288	..	
Pesaro e Urbino	164	12	75	44	33	12	12	415	5	2	10	10	405	5	
Perugia	357	38	145	115	57	40	28	468	5	13	89	..	6	33	..	8	340	5	
Roma	398	64	292	75	23	8	51	2 496	884	5	66	5	5	43	..	36	2 221	879	
Aquila degli Abruzzi	138	13	47	68	21	2	7	222	..	5	32	2	190	..	

DELLA PREPARAZIONE E DELLA LAVORAZIONE DEI MINERALI (CLASSE 5 · 1).

									PERSONE OCCUPATE											
ad alcool, a benzina, a petrolio, a olii pesanti, a vento			elettrici la cui energia						in complesso	Padroni, capi, direttori		Impiegati (non appartenenti alle famiglie dei padroni)		Membri delle famiglie dei padroni		Operai				
			è prodotta			non è prodotta										Maschi		Femmine		
			e consumata		ma non è consumata	ma è consumata		in complesso		sotto		sopra								
			nelle imprese ove funzionano							in complesso		Maschi		Femmine		15 anni di età				
Numero	Potenza (in cav. dinamici)		Numero	Potenza in cavalli dinamici	Numero	Potenza in cavalli dinamici	Numero	Potenza in cavalli dinamici		Maschi	Femmine	Maschi	Femmine	Maschi	Femmine	in complesso	sotto		sopra	
	in com- plesso	trasfor- mata in energia elettrica															sotto	sopra	sotto	sopra
2	9	..	10	242	58	2 141	9 267	424	14	276	7	187	31	8 328	532	6 299	199	1 298
2	16	..	6	66	9	69	3 526	288	8	83	2	150	16	2 979	200	2 452	30	297
1	1	..	7	65	51	503	4 333	261	9	64	5	109	40	3 825	182	2 754	184	705
3	25	..	7	85	89	717	9 832	476	11	250	12	214	30	8 839	482	6 661	219	1 477
4	306	38	12	317	1	150	85	731	5 888	462	12	164	6	185	15	5 044	290	4 333	31	390
..	21	437	687	50	1	10	..	17	5	604	43	514	12	35
..	28	487	108	2 184	4 088	179	11	151	2	57	8	3 630	235	3 226	15	154
..	2	65	1	14	70	614	3 511	177	..	93	2	119	8	3 112	212	2 792	4	104
..	2	256	129	1 971	5 508	330	4	139	3	172	22	4 838	289	4 060	65	424
..	1	30	27	265	3 210	120	3	75	1	54	5	2 952	119	2 632	7	194
2	10	4	62	2 471	112	1	34	..	56	14	2 254	102	1 678	34	440
1	2	..	6	232	454	3 291	15 951	631	18	506	46	228	28	14 494	888	12 493	174	939
2	8	..	3	43	8	38	4 325	196	5	114	1	80	25	3 904	287	2 825	216	576
..	1	8	111	19	..	1	..	13	..	78	9	69
..	2	27	10	178	668	35	..	24	1	22	..	586	56	353	38	139
2	27	2	1	2	13	118	3 237	126	2	77	5	56	9	2 962	328	2 328	32	374
2	16	2 793	82	1	65	..	17	1	2 627	228	2 092	10	297
..	5	303	1	80	16	290	3 650	149	..	79	2	75	11	3 334	327	2 609	45	353
2	74	..	4	184	19	940	3 625	195	2	104	3	112	8	3 201	220	2 442	77	462
1	10	..	1	20	91	808	5 107	204	34	139	4	64	51	4 611	540	3 126	155	790
..	1	8	24	176	1 750	115	..	37	2	81	1	1 514	178	1 293	7	36
..	4	60	33	429	2 381	128	..	72	1	66	1	2 113	240	1 576	60	237
2	54	..	2	64	44	333	4 135	225	3	98	6	85	15	3 703	80	3 034	6	583
1	2	..	1	4	1 703	113	1	25	..	62	11	1 491	80	1 290	17	104
3	35	13	111	1 965	123	2	54	..	59	4	1 723	154	1 449	16	104
1	4	3	64	3	8	2 232	104	2	34	2	39	7	2 044	49	1 868	6	121
3	6	..	1	600	21	317	2 287	88	3	69	..	34	6	2 087	81	1 668	26	312
2	8	..	1	30	14	146	1 941	76	1	45	3	34	1	1 781	184	1 406	25	166
4	64	..	3	70	11	73	1 728	69	..	43	..	16	1	1 599	187	1 325	5	132
2	8	..	2	33	11	104	2 359	83	1	62	..	36	3	2 174	79	1 925	12	158
1	10	8	56	1 394	126	..	21	..	79	9	1 159	145	880	31	103
..	5	115	198	937	7 891	589	9	226	12	342	21	6 692	249	5 162	34	1 247
..	241	46	..	5	..	26	..	164	4	154	1	5
..	1	3	32	197	1 833	61	..	63	1	20	3	1 685	85	1 283	47	270
5	30	..	3	24	32	183	4 098	301	5	72	..	125	12	3 583	239	3 213	15	116
2	55	..	5	54	96	1 343	3 413	299	1	78	..	66	4	2 965	166	2 730	2	67
2	70	65	6	741	12	73	5 486	346	2	142	1	160	19	4 816	425	3 674	54	663
2	45	20	2	11	8	38	1 916	233	1	36	1	101	19	1 525	119	1 243	8	155
..	50	458	2 368	146	2	72	..	58	4	2 086	93	1 606	43	344
..	24	312	1 454	135	4	18	..	61	16	1 220	111	788	17	304
2	14	..	1	18	20	118	1 301	147	1	59	4	87	22	981	33	813	12	123
..	1	3	3	16	1 590	166	2	22	..	131	20	1 249	98	1 048	27	76
1	6	..	1	5	13	176	2 745	360	6	37	..	196	18	2 128	78	1 718	3	329
5	166	..	5	704	1	2	70	1 059	5 496	421	2	163	10	240	66	4 594	179	4 116	26	273
..	8	85	974	152	2	18	..	108	33	661	42	462	39	118

CIRCOSCRIZIONI	IMPRESSE						MOTORI											
	in complesso	che impiegano motori meccanici	il cui lavoro di solito è sospeso annualmente			in complesso (esclusi gli elettrici)		idraulici		a vapore		a gas						
			continua tutto l'anno	per non più di		Numero	Potenza (in cav. dinamici)		Numero	Potenza (in cav. dinamici)		Numero	Potenza (in cav. dinamici)					
				per 3 mesi	da 3 a 6 mesi		per più di 6 mesi	in complesso		trasformata in energia elettrica	in complesso		trasformata in energia elettrica	in complesso	trasformata in energia elettrica			
Segue Provincie.																		
Campobasso	93	5	38	48	6	1	2	42	1	30	..
Chieti	159	18	79	49	18	13	8	423	110	3	125	110	3	245
Teramo	123	47	65	39	15	4	51	148	..	43	38	..	1	6	..	3	87	..
Avellino	115	2	58	31	10	16	1	50	1	50	..
Benevento	89	2	57	26	5	1	2	85	..	1	60	1	25	..
Caserta	168	7	73	50	16	29	5	184	1	150
Napoli	251	29	202	39	8	2	6	397	31	4	391	31	2	6	..
Salerno	143	2	71	51	12	9	1	9	1	9
Bari delle Puglie	175	16	143	27	5	..	14	793	19	1	2	..	5	234	5	8	557	14
Foggia	85	1	25	52	6	2	1	40	1	40	..
Lecco	190	3	139	41	6	4	2	100	2	100	..
Potenza	126	3	42	52	25	7	3	96	13	2	46	..	1	50	13
Catanzaro	178	3	76	83	16	3	3	86	..	1	6	2	80	..
Cosenza	105	3	47	32	21	5	3	110	3	110	..
Reggio di Calabria	299	7	136	119	40	4	5	127	1	8	..	4	119	..
Caltanissetta	89	3	40	44	5	..	4	55	1	6	..	3	49	..
Catania	282	23	184	72	17	9	25	805	23	12	18	..	2	230	..	11	557	23
Girgenti	191	5	123	60	8	..	5	152	..	2	33	3	119	..
Messina	168	19	110	37	15	6	20	496	31	1	2	..	12	288	31	6	194	..
Palermo	217	15	113	64	32	8	39	226	37	21	52	..	3	69	37	15	105	..
Siracusa	99	5	62	27	9	1	6	337	2	97	..	4	240	..
Trapani	106	11	57	34	11	4	13	91	..	4	2	..	1	8	..	5	65	..
Cagliari	99	5	44	29	17	9	7	50	..	3	9	4	41	..
Sassari	48	..	24	11	7	6
Compartimenti.																		
Piemonte	1 286	260	708	398	131	49	223	6 614	573	92	1 711	438	54	1 532	38	69	3 320	97
Liguria	477	109	410	42	19	6	87	2 912	577	35	567	259	21	1 065	235	27	974	45
Lombardia	1 548	422	973	411	127	37	223	6 782	1 407	109	2 272	1 022	39	1 771	309	70	2 719	76
Veneto	956	202	590	287	63	16	161	4 979	862	51	1 039	562	22	622	6	81	3 191	292
Emilia	817	190	421	238	105	53	174	5 808	1 086	52	1 312	770	19	728	183	85	3 587	133
Toscana	1 831	375	1 208	361	174	88	339	7 805	1 345	204	2 855	71	64	2 971	1 134	59	1 769	55
Marche	576	116	267	172	95	42	69	2 396	28	26	193	23	2	18	..	39	2 171	5
Umbria	357	38	145	115	57	40	28	468	5	13	89	..	6	33	..	8	340	5
Lazio	398	64	292	75	23	8	51	2 496	884	5	66	5	5	43	..	36	2 221	879
Abruzzi e Molise	513	83	229	204	60	20	68	835	110	51	195	110	4	251	..	6	307	..
Campania	766	42	461	197	51	57	15	725	31	1	60	..	6	550	31	4	81	..
Puglie	450	20	307	120	17	6	17	933	19	1	2	..	5	234	5	11	697	14
Basilicata	126	3	42	52	25	7	3	96	13	2	46	..	1	50	13
Calabria	582	13	259	234	77	12	11	323	..	1	6	..	1	8	..	9	309	..
Sicilia	1 152	81	689	338	97	28	112	2 162	91	40	107	..	21	698	68	47	1 329	23
Sardegna	147	5	68	40	24	15	7	50	..	3	9	4	41	..
REGNO	11 982	2 023	7 069	3 284	1 145	484	1 588	45 384	7 031	684	10 483	3 260	271	10 570	2 009	556	23 106	1 637

DELLA PREPARAZIONE E DELLA LAVORAZIONE DEI MINERALI (CLASSE 5 · 1).

									PERSONE OCCUPATE											
ad alcool, a benzina, a petrolio, a olii pesanti, a vento			elettrici la cui energia						in complesso	Padroni, capi, direttori		Impiegati (non appartenenti alle famiglie dei padroni)		Membri delle famiglie dei padroni		Operai				
			è prodotta			non è prodotta				Maschi	Femmine	Maschi	Femmine	Maschi	Femmine	in complesso	Maschi		Femmine	
			e consumata		ma non è consumata	ma è consumata		nelle imprese ove funzionano									sotto	sopra	sotto	sopra
			Numero	Potenza (in cav. dinamici)		Numero	Potenza in cavalli dinamici	Numero		Potenza in cavalli dinamici	Numero	Potenza in cavalli dinamici					15 anni di età			
in com- plesso	trasfor- mata in energia elettrica																			
1	12	4	102	662	94	2	10	..	76	55	425	29	301	20	75
2	53	..	2	88	17	140	1 905	183	2	53	2	125	17	1 523	99	1 215	33	176
4	17	9	175	1 544	129	1	47	..	65	29	1 273	54	960	25	234
..	1	30	656	116	4	6	..	67	47	416	33	308	3	72
..	809	92	53	23	141	15	91	4	31
4	34	5	79	1 705	171	7	35	..	123	59	1 310	105	960	89	156
..	3	26	54	225	3 108	278	4	73	2	119	7	2 625	314	2 154	12	145
..	1	6	1 354	144	3	21	..	98	55	1 033	91	874	11	57
..	3	15	7	36	1 692	185	3	54	..	83	5	1 362	418	891	5	48
..	4	15	550	85	1	6	..	38	16	404	79	258	23	44
..	2	7	835	194	..	11	..	108	9	513	62	446	1	4
..	1	10	576	139	4	7	..	94	44	288	24	245	6	13
..	1 077	189	4	8	..	136	51	689	75	452	27	135
..	618	105	5	7	..	58	15	428	52	326	23	27
..	2	28	1 685	308	1	17	..	164	70	1 125	113	892	30	90
..	374	92	1	4	..	64	10	203	29	157	3	14
..	1	20	2	9	1 467	290	1	29	..	189	42	916	165	727	2	22
..	751	195	..	4	..	149	18	385	64	297	2	22
1	12	..	1	25	1 364	183	4	30	..	109	24	1 014	152	777	13	72
..	1	30	7	15	1 705	228	2	43	7	152	14	1 259	136	921	12	190
..	657	100	..	19	..	68	7	463	50	349	15	49
3	16	1	5	525	116	1	11	..	58	3	336	91	231	7	7
..	987	105	2	23	..	42	3	812	129	644	13	26
..	176	48	..	1	..	26	2	99	12	84	..	3
8	51	..	30	458	207	3 430	26 958	1 449	42	693	26	660	117	23 971	1 396	18 166	632	3 777
4	306	38	12	317	1	150	106	1 168	6 575	512	13	174	6	202	20	5 648	333	4 347	43	425
5	20	..	42	1 113	1	14	796	8 433	39 125	1 764	42	1 113	55	779	110	35 262	2 141	29 775	515	2 331
7	127	2	18	604	1	80	206	2 939	23 211	1 034	39	597	18	493	32	20 948	2 117	15 819	424	2 588
18	181	..	10	801	3	64	117	1 092	18 350	881	13	430	11	365	48	16 602	844	13 965	113	1 680
12	210	85	22	948	386	2 827	26 272	2 001	18	643	15	919	37	22 589	1 432	18 339	192	2 626
2	14	..	2	21	97	904	6 713	594	9	171	4	337	62	5 536	335	4 255	99	847
1	6	..	1	5	13	176	2 745	360	6	37	..	196	18	2 128	78	1 718	3	329
5	166	..	5	704	1	2	70	1 039	5 496	421	2	163	10	240	66	4 594	179	4 116	26	273
7	82	..	2	88	38	502	5 085	558	7	128	2	374	134	3 882	224	2 938	117	603
4	34	..	3	26	61	340	7 132	301	18	135	2	460	191	5 525	558	4 387	119	461
..	3	15	13	58	3 077	464	4	71	..	229	30	2 279	559	1 595	29	96
..	1	10	576	139	4	7	..	94	44	288	24	245	6	13
..	2	28	3 380	602	10	32	..	358	136	2 242	240	1 670	80	252
4	28	..	3	75	10	29	6 843	1 204	9	140	7	789	118	4 576	687	3 459	54	376
..	1 163	153	2	24	..	68	5	911	141	728	13	29
77	1 225	125	154	5 185	7	310	2 122	22 965	182 701	12 937	238	4 558	156	6 563	1 263	156 981	11 288	126 022	2 465	17 206

L'INDUSTRIA DELLA SETA (CLASSE 6 · 1).

										PERSONE OCCUPATE										
ad alcool, a benzina, a petrolio, a olii pesanti, a vento			elettrici la cui energia						in complesso	Padroni, capi, direttori		Impiegati (non appartenenti alle famiglie dei padroni)		Membri delle famiglie dei padroni		Operai				
			è prodotta e consumata			non è prodotta ma è consumata				Maschi	Femmine	Maschi	Femmine	Maschi	Femmine	in complesso	Maschi		Femmine	
			Numero	Potenza in cav. dinamici	Potenza in cav. dinamici	Numero	Potenza in cav. dinamici	Potenza in cav. dinamici									sotto 15 anni di età	sopra 15 anni di età	sotto 15 anni di età	sopra 15 anni di età
..	2	9	12	67	4 281	45	..	37	55	4	7	4 133	11	107	888	3 127
..	15	301	38	187	7 800	61	..	97	136	6	6	7 494	13	319	1 606	5 556
..	7	647	30	371	3 152	18	1	41	40	3	..	3 049	31	292	717	2 009
3	24	10	9	66	235	194	5 995	58	3	87	90	16	13	5 728	55	401	995	4 277
..	107	3	3	..	101	..	1	31	69
1	1	..	23	157	182	843	20 371	155	26	106	332	25	15	19 712	126	630	4 635	14 321
1	6	..	10	76	50	188	8 463	79	17	76	125	9	37	8 120	19	287	1 757	6 057
4	307	222	63	1 071	2	35	2 357	2 364	46 316	543	98	428	677	95	222	44 253	352	4 692	7 992	31 217
..	5	15	70	294	7 348	77	5	38	103	8	14	7 098	12	297	1 370	5 419
1	2	..	1	2	5	20	1 479	27	8	16	3	9	12	1 404	22	99	184	1 099
1	10	..	35	384	413	815	32 044	230	35	279	433	45	36	30 986	128	1 552	6 557	22 749
..	5	504	14	79	4 050	37	1	72	15	13	2	3 910	40	412	751	2 707
..	4	62	1	2	835	8	..	5	7	..	3	812	1	38	191	582
..	111	2	..	1	1	3	..	104	..	3	34	67
..	1	2	4	11	1 358	17	1	13	5	6	5	1 311	4	47	319	941
..	10	82	18	94	6 001	57	7	36	56	11	3	5 831	13	197	1 229	4 392
..	6	714	9	61	6 605	47	4	53	61	3	5	6 432	40	294	1 355	4 743
..	1	4	545	8	1	9	5	2	..	520	..	42	69	409
1	2	..	1	24	16	85	1 923	35	2	42	14	10	9	1 811	5	102	307	1 397
..	13	77	33	102	7 107	79	15	60	66	28	25	6 839	55	319	1 450	5 015
..	5	17	149	8	..	5	..	3	1	132	3	31	..	98
..	7	1	4	..	2	..	2
..	4	8	812	13	10	3	9	7	6	764	..	22	67	675
..	3	6	133	3	..	3	2	..	1	121	..	14	35	75
..	1	1	1	2	203	3	..	2	2	1	..	195	..	5	80	110
..	4	48	293	9	..	5	2	3	..	274	2	10	52	210
..	1	6	3	14	507	8	..	4	10	2	1	482	10	125	52	295
..	2	8	1 471	20	2	10	14	5	3	1 417	..	58	115	1 244
..	4	11	6	8	1 319	35	8	8	13	13	6	1 236	15	62	169	990
..
..	2	12	4	6	1 175	34	3	6	9	6	16	1 101	4	47	126	924
..	99	1	1	97	..	3	3	91
1	5	..	4	175	14	35	2 917	42	12	23	35	17	15	2 773	4	130	299	2 340
..	1	5	173	5	168	42	126
..	1	1	3	5	365	6	4	1	2	351	..	7	35	309
..	1	8	1	3	2 122	35	37	18	14	4	32	1 982	..	114	382	1 486
..	2	8	25	4	21	..	16	..	5
..	1	5	17	2	1	14	..	8	..	6

CIRCOSCRIZIONI	IMPRESE						MOTORI											
	in complesso	che impiegano motori meccanici	il cui lavoro di solito è sospeso annualmente			in complesso (esclusi gli elettrici)			idraulici		a vapore			a gas				
			continua tutto l'anno	per non più di	da 3 a	per più di	Numero	Potenza (in cav. dinamici)		Numero	Potenza (in cav. dinamici)		Numero	Potenza (in cav. dinamici)		Numero	Potenza (in cav. dinamici)	
				3 mesi	6 mesi	6 mesi		in complesso	trasformata in energia elettrica		in complesso	trasformata in energia elettrica		in complesso	trasformata in energia elettrica		in complesso	trasformata in energia elettrica
<i>Segue Provincie.</i>																		
Campobasso.	—	—	—	—	—	—	—	—	—	—	—	—	—	—	—	—	—	—
Chieti.	3	..	3
Teramo.	1	1
Avellino.	—	—	—	—	—	—	—	—	—	—	—	—	—	—	—	—	—	—
Benevento.	—	—	—	—	—	—	—	—	—	—	—	—	—	—	—	—	—	—
Caserta.	19	2	10	3	4	2	2	32	7	2	32	7
Napoli.	37	4	8	8	3	18
Salerno.	2	..	2
Bari delle Puglie.	—	—	—	—	—	—	—	—	—	—	—	—	—	—	—	—	—	—
Foggia.	—	—	—	—	—	—	—	—	—	—	—	—	—	—	—	—	—	—
Lecce.	—	—	—	—	—	—	—	—	—	—	—	—	—	—	—	—	—	—
Potenza.	—	—	—	—	—	—	—	—	—	—	—	—	—	—	—	—	—	—
Catanzaro.	3	..	2	1
Cosenza.	15	7	9	2	1	3	7	87	7	87
Reggio di Calabria.	19	13	15	3	1	..	15	59	15	59
Caltanissetta.	—	—	—	—	—	—	—	—	—	—	—	—	—	—	—	—	—	—
Catania.	3	1	1	1	1	..	1	3	1	3
Girgenti.	—	—	—	—	—	—	—	—	—	—	—	—	—	—	—	—	—	—
Messina.	7	5	3	3	..	1	5	32	5	32
Palermo.	1	1	1	1	8	1	8
Siracusa.	—	—	—	—	—	—	—	—	—	—	—	—	—	—	—	—	—	—
Trapani.	1	..	1
Cagliari.	—	—	—	—	—	—	—	—	—	—	—	—	—	—	—	—	—	—
Sassari.	—	—	—	—	—	—	—	—	—	—	—	—	—	—	—	—	—	—
<i>Compartimenti.</i>																		
Piemonte.	168	145	127	19	4	18	188	2 882	1 277	84	1 957	1 143	92	766	35	9	135	89
Liguria.	3	2	2	1	2	23	..	1	18	..	1	5
Lombardia.	1 284	1 137	926	286	15	57	932	9 206	2 816	471	4 369	1 375	439	4 254	1 149	14	257	70
Veneto.	217	178	115	52	13	37	185	2 232	1 078	31	1 294	859	147	852	219	6	84	..
Emilia.	52	27	21	4	1	26	13	74	10	11	64	10	2	10	..
Toscana.	84	43	34	18	8	24	49	233	38	13	57	9	36	176	29
Marche.	110	56	31	19	5	55	56	446	229	4	207	209	51	234	29
Umbria.	4	2	..	1	..	3
Lazio.	3	1	1	2
Abruzzi e Molise.	4	..	3	1
Campania.	58	6	20	11	7	20	2	32	7	2	32	7
Puglie.	—	—	—	—	—	—	—	—	—	—	—	—	—	—	—	—	—	—
Basilicata.	—	—	—	—	—	—	—	—	—	—	—	—	—	—	—	—	—	—
Calabria.	37	20	26	5	2	4	22	146	22	146
Sicilia.	12	7	5	4	1	2	7	43	6	40	..	1	3	..
Sardegna.	—	—	—	—	—	—	—	—	—	—	—	—	—	—	—	—	—	—
REGNO.	2 036	1 624	1 311	423	56	246	1 456	15 317	5 455	604	7 902	3 586	807	6 569	1 478	32	489	159

L'INDUSTRIA DELLA SETA (CLASSE 6 · 1).

									PERSONE OCCUPATE											
ad alcool, a benzina, a petrolio, a olii pesanti, a vento			elettrici la cui energia						in complesso	Padroni, capi, direttori		Impiegati (non appartenenti alle famiglie dei padroni)		Membri delle famiglie dei padroni		Operai				
			è prodotta			non è prodotta										Maschi		Femmine		
			e consumata		ma non è consumata	ma è consumata		ma è consumata		in complesso		in complesso		sotto 15 anni di età		sopra 15 anni di età				
Numero	Potenza (in cav. dinamici)		Numero	Potenza in cavalli dinamici	Numero	Potenza in cavalli dinamici	Numero	Potenza in cavalli dinamici	Maschi	Femmine	Maschi	Femmine	Maschi	Femmine	in complesso	sotto	sopra	sotto	sopra	
	in com- plesso	trasfor- mata in energia elettrica																		
..	
..	7	3	4	
..	3	1	2	
..	
..	1	6	1	6	819	15	3	15	6	15	14	751	84	234	91	342
..	15	21	329	30	10	8	..	12	38	231	10	85	10	126
..	4	2	2	..	2
..
..
..
..	32	2	1	1	28	2	5	1	20	
..	1	3	736	15	..	7	1	3	4	706	2	80	342	282
..	1	2	1 589	27	1	38	12	6	6	1 499	24	62	264	1 149
..
..	17	3	2	7	5	..	2	..	3
..
..	427	6	1	8	1	..	3	408	2	31	89	286
..	19	1	1	17	1	2	6	8
..
..	1	..	1
..
3	24	10	33	1 023	315	819	21 228	182	4	262	321	29	26	20 404	110	1 119	4 206	14 969
..	107	3	3	..	101	..	1	31	69
8	326	222	146	2 271	2	35	3 092	4 605	120 901	1 156	190	1 020	1 695	204	341	116 295	700	8 007	23 437	84 151
1	2	..	32	903	75	353	23 650	245	30	214	208	58	47	22 848	117	1 004	4 763	16 964
..	2	7	20	95	2 104	45	10	22	25	20	9	1 973	15	209	286	1 463
..	8	31	10	14	4 064	90	13	24	37	24	25	3 851	19	170	413	3 249
1	5	184	19	48	5 577	88	58	42	51	21	48	5 274	4	251	758	4 261
..	2	8	25	4	21	..	16	..	5
..	1	5	17	2	1	14	..	8	..	6
..	10	4	6
..	1	6	16	27	1 152	47	13	23	6	27	52	984	94	321	101	468
..
..	2	5	2 357	44	2	46	13	9	10	2 233	28	147	607	1 451
..	464	10	2	8	2	2	10	430	3	35	95	297
..
13	357	232	228	4 425	2	35	3 552	5 979	181 656	1 920	318	1 661	2 358	403	568	174 428	1 090	11 288	34 697	127 353

L'INDUSTRIA DEL COTONE (CLASSE 6 · 2).

										PERSONE OCCUPATE												
ad alcool, a benzina, a petrolio, a olii pesanti, a vento			elettrici la cui energia						in complesso		Padroni, capi, direttori		Impiegati (non appartenenti alle famiglie dei padroni)		Membri delle famiglie dei padroni		Operai					
			è prodotta			non è prodotta											in complesso		Maschi		Femmine	
			e consumata		ma non è consumata	ma è consumata		Maschi														
			nelle imprese ove funzionano														in complesso		Maschi		Femmine	
Numero	Potenza (in cav. dinamici)		Numero	Potenza in cavalli dinamici	Numero	Potenza in cavalli dinamici	Numero	Potenza in cavalli dinamici	Maschi	Femmine	Maschi	Femmine	Maschi	Femmine	in complesso	sotto 15 anni di età						
..	5	113	3	88	1 008	11	1	33	1	3	..	959	16	260	125	558		
1	95	..	2	25	11	220	1 405	18	..	36	..	3	4	1 344	40	550	156	598		
..	109	2 846	7	500	194	6 052	12 382	81	..	446	33	18	2	11 802	436	3 024	1 425	6 917		
3	315	250	52	3 066	233	2 308	14 040	124	1	380	37	33	27	13 488	318	3 468	1 694	8 008		
1	60	..	12	1 175	30	368	5 685	51	2	125	7	15	7	5 478	124	1 088	894	3 372		
..		
1	40	..	131	3 624	1	20	76	2 274	10 320	59	..	126	19	14	10	10 092	345	2 139	1 414	6 194		
..	46	2 650	34	1 659	5 007	24	..	89	4	9	2	4 379	140	1 057	908	2 774		
..	14	579	156	2 553	8 001	109	6	180	32	55	28	7 591	210	2 153	1 128	4 100		
..	2	45	175	4	..	3	..	5	..	163	7	39	25	92		
..		
2	86	..	26	547	1 590	22 571	42 005	415	8	1 286	118	141	39	39 998	1 706	10 588	6 323	21 381		
..	2	23	21	950	2 550	6	..	55	5	1	..	2 483	108	627	376	1 372		
..	7	392	660	5	..	13	1	641	14	156	68	403		
..		
..	4	12	45	3	..	2	40	..	12	5	23		
..	1	25	251	1	..	5	245	4	16	52	173		
1	12	..	3	300	1	100	27	686	849	10	..	29	..	2	2	806	54	223	204	325		
..	193	1 493	46	1 910	4 825	21	..	87	3	2	3	4 709	92	890	633	3 094		
1	3	..	1	5	87	396	1 130	9	..	51	4	3	1	1 062	27	299	66	670		
..	19	693	36	1 208	1 677	9	..	20	5	3	2	1 638	24	324	239	1 051		
..	2	112	8	200	590	7	..	26	..	3	..	554	15	77	136	326		
..	17	3	2	1	..	11	3	8		
..	2	1	1	..	1		
..	6	..	1	5	5		
..	1	50	305	6	..	9	1	5	2	282	1	41	92	148		
..	4	2	2		
..	2	230	459	1	..	5	2	451	6	38	91	316		
..	36	1	5	2	..	28	28		
..	16	2	2	12	12		
..	4	8	96	15	1	3	..	2	2	73	1	32	9	31		
..		
..	1	27	5	86	260	3	..	8	1	248	1	49	22	176		
..	4	56	1	60	361	10	..	12	..	2	..	337	3	91	8	235		
..	3	45	2	35	541	2	..	12	527	7	85	47	388		
..	4	280	1 751	64	4	31	4	23	15	1 610	5	233	184	1 188		
..	1	1	2	1	1	1		
..	2	14	44	3	1	1	1	1	1	36	3	10	2	21		
..	1	20	157	3	10	2	..	4	1	137	14	39	16	68		
..	14	1	2	11	11		
..	10	2	1	3	..	4	2	2		
..	2	12	12	503	524	4	1	7	3	2	1	506	51	80	131	244		
..	245	6	8	2	..	4	1	224	..	193	3	28		
..	12	183	192	5	..	10	177	4	26	34	113		

CIRCOSCRIZIONI	IMPRESE						MOTORI											
	in complesso	che impiegano motori meccanici	il cui lavoro di solito è sospeso annualmente			in complesso (esclusi gli elettrici)		idraulici		a vapore		a gas						
			continua tutto l'anno	per non più di	da 3 a 6 mesi	per più di 6 mesi	Numero	Potenza (in cav. dinamici)		Numero	Potenza (in cav. dinamici)		Numero	Potenza (in cav. dinamici)				
				3 mesi	6 mesi	6 mesi		in complesso	trasformata in energia elettrica		in complesso	trasformata in energia elettrica		in complesso	trasformata in energia elettrica			
Segue Provincie.																		
Campobasso	—	—	—	—	—	—	—	—	—	—	—	—	—	—	—	—	—	
Chieti	3	2	1	..	2	..	1	30	10	1	30	10	
Teramo	—	—	—	—	—	—	—	—	—	—	—	—	—	—	—	—	—	
Avellino	—	—	—	—	—	—	—	—	—	—	—	—	—	—	—	—	—	
Benevento	2	..	2	
Caserta	4	..	4	
Napoli	50	10	44	5	1	..	10	354	5	5	99	..	5	255	5	
Salerno	14	8	14	18	3 962	300	4	242	10	3 430	150	2	120	..	
Bari delle Puglie	12	1	10	..	2	..	2	150	2	150	
Foggia	—	—	—	—	—	—	—	—	—	—	—	—	—	—	—	—	—	
Lecce	29	..	28	..	1	
Potenza	—	—	—	—	—	—	—	—	—	—	—	—	—	—	—	—	—	
Catanzaro	2	..	2	
Cosenza	—	—	—	—	—	—	—	—	—	—	—	—	—	—	—	—	—	
Reggio di Calabria	—	—	—	—	—	—	—	—	—	—	—	—	—	—	—	—	—	
Caltanissetta	1	..	1	
Catania	5	..	3	2	
Girgenti	—	—	—	—	—	—	—	—	—	—	—	—	—	—	—	—	—	
Messina	1	..	1	
Palermo	—	—	—	—	—	—	—	—	—	—	—	—	—	—	—	—	—	
Siracusa	1	1	
Trapani	1	..	1	
Cagliari	1	1	
Sassari	—	—	—	—	—	—	—	—	—	—	—	—	—	—	—	—	—	
Compartimenti.																		
Piemonte	184	149	168	12	1	3	187	21 291	12 074	125	17 212	10 685	50	3 447	1 089	8	222	50
Liguria	47	42	44	2	..	1	68	5 609	1 477	34	1 107	50	37	4 087	1 427	6	355	..
Lombardia	524	457	489	24	8	3	389	25 273	10 005	206	16 994	8 950	110	6 843	999	20	1 310	56
Veneto	55	38	48	5	1	1	57	5 927	3 413	37	2 974	1 956	18	2 862	1 403	2	76	54
Emilia	20	2	14	3	2	1	2	550	63	2	550	63
Toscana	76	26	58	12	5	1	27	2 327	547	14	594	110	10	1 620	384	3	113	53
Marche	23	4	17	3	3	..	1	100	..	1	100
Umbria	5	4	3	2	2	27	16	2	27	16
Lazio	16	..	16
Abruzzi e Molise	6	4	4	..	2	..	1	30	10	1	30	10
Campania	70	18	64	5	1	..	28	4 316	305	4	242	..	15	3 529	150	7	375	5
Puglie	41	1	38	..	3	..	2	150	2	150
Basilicata	—	—	—	—	—	—	—	—	—	—	—	—	—	—	—	—	—	—
Calabria	2	..	2
Sicilia	9	..	6	2	1
Sardegna	1	1
REGNO	1 079	745	971	70	28	10	714	65 600	27 910	423	39 250	21 767	232	23 088	5 515	47	2 481	228

L'INDUSTRIA DEL COTONE (CLASSE 6 · 2).

									PERSONE OCCUPATE											
ad alcool, a benzina, a petrolio, a olii pesanti, a vento			elettrici la cui energia						in complesso	Padroni, capi, direttori		Impiegati (non appartenenti alle famiglie dei padroni)		Membri delle famiglie dei padroni		Operai				
			è prodotta e consumata			non è prodotta ma è consumata				Potenza in cavalli dinamici	Potenza in cavalli dinamici	Potenza in cavalli dinamici	Maschi	Femmine	Maschi	Femmine	Maschi	Femmine	in complesso	Maschi
Numero	Potenza (in cav. dinamici)		Numero	Potenza in cavalli dinamici	Numero	Potenza in cavalli dinamici	Numero	Potenza in cavalli dinamici	Maschi											Femmine
	in com- plesso	trasfor- mata in energia elettrica								nelle imprese ove funzionano	15 anni di età									
..	1	7	1	3	96	3	..	4	..	1	1	87	1	5	31	50
..
..	4	..	2	1	..	1	1
..	22	1	3	1	12	5	..	2	..	3
..	1	4	16	47	1 019	50	3	16	..	20	15	915	50	215	163	487
2	170	150	4	250	2	250	2 447	18	..	123	1	2	2	2 301	16	850	145	1 290
..	265	8	4	8	..	2	3	240	4	58	125	53
..	157	13	17	2	22	103	1	18	16	68
..	13	2	1	..	10	..	10
..
..	2	1	1
..	71	5	..	4	..	5	7	50	..	13	10	37
..
..	2	1	1
..	1	1
..	1	..	1
..	12	1	..	5	6	..	6
..
4	410	250	168	9 050	7	500	441	8 668	28 835	234	2	845	71	57	33	27 593	810	7 302	3 400	16 081
1	60	..	12	1 175	30	368	5 685	51	2	125	7	15	7	5 478	124	1 088	894	3 372
3	126	..	226	7 815	1	20	1 879	30 052	68 718	622	14	1 752	179	225	79	65 847	2 530	16 759	10 242	36 316
2	15	..	219	2 628	1	100	258	4 412	9 367	60	..	220	12	13	8	9 054	216	1 841	1 335	5 662
..	1	50	2	230	829	14	8	14	3	10	2	778	7	80	186	505
..	12	408	2	35	11	155	3 027	97	7	66	4	27	18	2 808	18	490	270	2 030
..	3	34	225	9	14	3	1	8	2	188	17	49	20	102
..	2	12	12	503	524	4	1	7	3	2	1	506	51	80	131	244
..	245	6	8	2	..	4	1	224	..	193	3	28
..	1	7	13	186	288	8	..	14	..	1	1	264	5	31	65	163
2	170	150	5	254	18	297	3 492	69	8	139	1	24	29	3 222	66	1 067	308	1 781
..	422	21	21	8	..	4	25	343	5	76	141	121
..
..	13	2	1	..	10	..	10
..	77	8	1	4	..	6	8	50	..	13	10	27
..	12	1	..	5	6	..	6
12	781	400	646	21 399	11	655	2 667	44 905	121 759	1 206	86	3 204	281	397	214	116 371	3 849	29 085	17 005	66 432

CIRCOSCRIZIONI	IMPRESSE						MOTORI											
	in complesso	che impiegano motori meccanici	il cui lavoro di solito			in complesso (esclusi gli elettrici)			idraulici		a vapore		a gas					
			continua tutto l'anno	è sospeso annualmente		Numero	Potenza (in cav. dinamici)		Numero	Potenza (in cav. dinamici)		Numero	Potenza (in cav. dinamici)					
				per non più di 3 mesi	da 3 a 6 mesi		per più di 6 mesi	in complesso		trasformata in energia elettrica	in complesso		trasformata in energia elettrica	in complesso	trasformata in energia elettrica			
Provincia.																		
Alessandria	95	51	59	19	4	13	58	6 114	338	11	1 922	178	42	4 032	110	5	160	50
Cuneo	145	65	122	9	2	12	80	2 591	527	51	2 236	426	22	158	12	5	99	89
Novara	418	313	359	42	14	3	342	24 218	13 258	278	19 730	11 501	56	4 342	1 746	6	121	8
Torino	410	268	345	38	10	17	333	21 445	9 423	196	14 675	8 034	110	6 077	1 122	15	251	3
Genova	177	106	162	11	3	1	148	8 430	2 826	89	2 705	1 368	47	5 183	1 458	10	472	..
Porto Maurizio	2	..	1	1
Bergamo	272	246	250	15	6	1	273	20 796	9 999	185	18 704	9 944	84	2 047	55	2	4	..
Brescia	169	132	108	40	5	16	221	9 812	4 479	166	8 037	3 866	46	1 292	524	6	275	89
Como	784	641	663	112	6	3	516	9 532	2 771	354	4 716	858	146	3 960	1 616	11	299	75
Cremona	119	77	60	44	2	13	51	501	16	13	227	2	38	274	14
Mantova	49	11	22	14	2	11	10	43	3	1	2	..	8	39	3
Milano	1 112	934	931	158	15	8	412	19 051	6 815	59	2 715	1 039	317	14 119	5 601	20	2 001	163
Pavia	68	49	42	13	1	12	45	3 836	721	12	1 591	717	33	2 245	4
Sondrio	21	19	15	2	..	4	22	978	794	21	878	719	1	100	75
Belluno	6	3	5	1	2	11	..	1	5	..	1	6
Padova	52	17	41	3	4	4	17	516	198	2	5	..	15	511	128
Rovigo	40	5	22	15	3	..	5	590	70	5	590	70
Treviso	118	68	77	20	11	10	85	1 986	1 106	37	714	511	47	1 260	595
Udine	104	58	86	14	..	4	84	5 722	3 522	47	5 220	3 449	33	410	19	4	92	54
Venezia	87	13	69	8	4	6	14	897	14	2	65	..	10	804	14	1	25	..
Verona	112	31	82	8	5	17	25	2 361	1 121	5	28	..	19	2 331	1 121
Vicenza	124	92	79	32	5	8	124	7 213	4 078	67	6 323	4 011	51	632	67	5	208	..
Bologna	151	27	84	43	16	8	19	897	242	8	119	..	6	672	181	5	106	61
Ferrara	36	8	22	6	3	5	5	286	41	3	136	15	2	100	26
Forlì	50	10	31	3	1	15	9	216	23	1	30	..	7	182	23	1	4	..
Modena	25	4	16	6	1	2	5	602	75	3	52	12	2	550	63
Parma	12	2	6	2	2	2	1	9	1	9
Piacenza	19	4	13	1	4	1	1	4	2	1	4	2
Ravenna	46	8	29	10	4	3	3	71	7	2	55	7	1	16	..
Reggio nell'Emilia	23	9	11	4	2	6	5	27	8	2	10	..	2	11	8	1	6	..
Arezzo	79	40	59	11	5	4	46	459	124	22	347	116	28	104	8	1	8	..
Firenze	215	117	162	28	13	12	128	2 581	247	76	1 153	81	28	515	34	24	899	132
Grosseto	13	1	6	2	2	3	2	18	..	2	18
Livorno	34	9	29	4	1	..	1	750	34	1	750	34
Lucca	72	28	44	7	5	16	41	1 747	136	25	1 206	102	9	201	24	7	340	10
Massa e Carrara	14	6	10	1	2	1	9	316	107	8	263	54	1	58	53
Pisa	110	16	90	16	4	..	15	1 703	540	1	3	..	13	1 520	515
Siena	43	9	23	13	7	..	13	78	7	10	44	7	2	20	..	1	14	..
Ancona	84	50	58	14	5	7	43	649	223	9	270	205	30	164	18	3	210	..
Ascoli Piceno	77	13	43	23	8	3	8	130	..	7	126	..	1	4
Macerata	40	17	28	7	2	3	16	65	10	8	45	9	8	20	1
Pesaro e Urbino	112	15	44	17	1	50	16	143	10	2	25	..	18	68	10	1	50	..
Perugia	80	21	62	8	6	4	26	2 459	288	22	2 317	156	4	142	112
Roma	217	11	178	25	13	1	12	120	..	12	130
Aquila degli Abruzzi	39	10	23	12	3	1	3	60	..	3	60

TESSILI [CLASSI 6 · (1 A 8) E SOTTOCLASSE 6 · ω 1].

										PERSONE OCCUPATE										
ad alcool, a benzina, a petrolio, a olii pesanti, a vento			elettrici la cui energia						in complesso	Padroni, capi, direttori		Impiegati (non appartenenti alle famiglie dei padroni)		Membri delle famiglie del padroni		Operai				
			è prodotta			non è prodotta														
			e consumata		ma non è consumata	ma è consumata														
			nelle imprese ove funzionano																	
Numero	Potenza (in cav. dinamici)		Numero	Potenza in cavalli dinamici	Numero	Potenza in cavalli dinamici	Numero	Potenza in cavalli dinamici		Maschi	Femmine	Maschi	Femmine	Maschi	Femmine	in complesso	Maschi		Femmine	
	in com- plesso	trasfor- mata in energia elettrica															sotto	sopra	sotto	sopra
15 anni di età																				
..	15	268	125	540	10 897	97	18	321	110	20	26	10 305	84	1 851	1 651	6 719
2	98	..	18	426	57	560	10 507	124	31	143	136	24	33	10 016	75	1 094	2 041	6 806
2	25	3	187	10 092	7	500	490	13 188	46 839	635	23	1 312	99	227	103	44 440	1 497	13 591	4 582	24 770
12	442	264	118	7 560	663	5 330	42 456	461	51	1 059	212	156	128	40 389	853	8 313	4 907	26 316
2	70	..	20	2 264	84	1 267	11 747	181	17	254	13	67	51	11 165	352	2 290	1 602	6 921
..	5	1	1	2	1	1
2	41	..	199	7 965	1	20	360	5 321	46 561	293	34	597	408	46	40	45 143	937	7 490	8 263	28 453
3	208	..	68	3 626	1	50	199	3 348	19 210	160	30	330	156	54	53	18 427	275	2 543	3 434	12 175
5	557	222	88	2 171	2	35	2 669	6 386	61 162	722	115	743	735	165	267	58 415	824	8 621	10 052	38 918
..	5	15	87	459	9 347	114	20	74	105	34	31	8 169	29	660	1 705	6 575
1	2	..	1	2	6	21	1 637	41	16	16	3	14	21	1 526	86	162	198	1 130
6	216	12	124	5 519	4 370	42 901	122 839	1 224	103	3 207	892	416	282	116 715	3 533	24 996	18 838	69 348
..	9	577	80	2 294	9 363	70	5	219	27	22	11	9 009	276	1 779	1 515	5 439
..	11	454	1	2	1 512	18	2	18	8	..	7	1 459	15	198	259	987
..	1	1	156	4	2	1	1	3	4	141	..	10	52	79
..	3	102	36	105	2 462	43	14	38	12	19	21	2 315	33	275	464	1 543
..	3	57	1 113	42	3	27	4	44	4	989	29	298	136	526
1	12	..	16	787	1	100	49	867	8 677	120	15	139	58	44	24	8 277	170	902	1 644	5 561
..	206	2 835	57	2 143	13 665	102	11	295	67	23	13	13 224	199	1 724	2 165	9 136
1	3	..	3	11	99	786	3 313	74	28	89	26	30	17	3 049	79	565	347	2 058
1	2	..	31	897	103	1 903	5 208	105	16	103	48	54	37	4 845	75	715	753	3 302
1	50	..	100	3 358	59	617	16 990	133	24	498	73	48	29	16 185	366	3 991	2 340	9 488
..	5	195	21	83	2 331	137	23	55	2	83	24	2 007	50	988	184	785
..	3	33	14	38	1 967	35	9	63	58	17	11	1 774	38	504	212	1 020
..	1	18	4	8	1 163	32	19	14	10	16	9	1 063	22	120	80	841
..	2	60	12	21	705	26	2	11	1	16	15	694	10	63	227	334
..	3	6	161	10	2	3	2	6	2	136	4	20	35	77
..	1	1	4	233	819	12	8	10	8	1	5	775	12	53	210	500
..	1	5	11	62	752	35	18	20	6	18	12	643	15	126	94	408
..	1	6	8	40	797	23	2	12	12	19	10	719	15	139	108	457
..	5	102	9	77	2 887	69	20	59	18	40	28	2 653	20	596	161	1 876
2	14	..	20	196	81	764	7 246	233	21	318	20	110	43	6 501	221	2 943	345	2 992
..	35	8	5	1	2	19	1	10	1	7
..	1	27	16	125	464	29	5	10	..	17	13	390	13	88	25	264
..	10	106	7	72	3 330	32	9	57	18	16	18	3 130	52	521	259	2 298
..	4	48	2	35	597	10	5	13	..	2	9	558	7	90	66	395
1	180	25	7	440	7	27	5 010	131	15	96	6	58	25	4 679	29	972	299	3 379
..	1	6	2	10	191	35	13	2	..	23	8	110	9	45	8	48
1	5	..	5	179	24	99	3 474	78	26	55	36	31	45	3 203	36	368	307	2 492
..	7	54	789	53	29	6	4	17	13	667	70	163	104	330
..	2	8	6	32	533	30	13	1	3	13	8	465	4	55	39	367
..	1	8	1	3	2 380	73	47	20	14	27	43	2 156	9	186	402	1 559
..	10	235	21	603	3 663	63	17	33	8	35	13	3 444	91	903	264	2 186
..	14	37	1 331	136	95	6	1	48	82	963	55	390	57	461
..	17	222	362	39	5	11	1	19	3	284	13	59	58	154

CIRCOSCRIZIONI	I M P R E S E						M O T O R I											
	in complesso	che impie- gano motori meccanici	il cui lavoro di solito			in complesso (esclusi gli elettrici)			idraulici		a vapore		a gas					
			continua tutto l'anno	- è sospeso annualmente		Numero	Potenza (in cav. dinamici)		Numero	Potenza (in cav. dinamici)		Numero	Potenza (in cav. dinamici)		Numero	Potenza (in cav. dinamici)		
				per non più di 3 mesi	da 3 a 6 mesi		per più di 6 mesi	in com- plesso		trasfor- mata in energia elettrica	in com- plesso		trasfor- mata in energia elettrica	in com- plesso		trasfor- mata in energia elettrica	in com- plesso	trasfor- mata in energia elettrica
<i>Segue Provincie.</i>																		
Campobasso	43	9	26	12	3	2	12	55	..	12	55	
Chieti	45	14	23	12	9	1	15	111	10	12	67	2	42	10	
Teramo	44	7	29	7	7	1	7	24	..	6	22	
Avellino	10	..	9	1	
Benevento	88	5	37	39	12	..	5	38	..	2	19	
Caserta	88	16	70	9	7	2	21	698	151	17	621	144	4	77	7	
Napoli	232	35	159	36	18	19	25	3 684	2 392	1	5	..	16	3 224	2 337	7	405	
Salerno	96	33	86	9	1	..	52	6 719	428	16	566	5	28	5 445	273	4	250	
Bari delle Puglie	79	8	72	..	6	1	9	345	8	6	245	8	3	100	
Foggia	17	..	14	3	
Lecce	62	..	51	9	2	
Potenza	31	10	10	15	5	1	5	16	..	4	12	
Catanzaro	25	5	22	2	..	1	5	64	..	4	50	1	14	..	
Cosenza	48	20	25	15	5	3	21	176	..	14	89	..	7	87	
Reggio di Calabria	40	13	30	9	1	..	15	59	15	59	
Caltanissetta	9	..	5	3	1	
Catania	65	6	51	11	1	2	9	703	6	3	150	6	553	6	
Girgenti	12	..	8	3	1	
Messina	15	6	10	3	1	1	6	37	6	37	
Palermo	24	4	20	2	1	1	6	158	2	58	..	4	100	
Siracusa	30	..	20	3	7	
Trapani	89	..	77	10	1	1	
Cagliari	2	..	1	..	1	
Sassari	1	1	1	1	4	..	1	4	
<i>Compartimenti.</i>																		
Piemonte	1 068	697	885	108	30	45	813	54 368	23 546	536	38 563	20 139	230	14 609	2 990	31	631	150
Liguria	179	106	163	12	3	1	148	8 430	2 826	89	2 705	1 868	47	5 183	1 458	10	472	..
Lombardia	2 594	2 109	2 091	398	37	68	1 550	64 549	25 598	811	36 870	17 145	673	24 076	7 892	49	2 579	327
Veneto	643	287	461	100	32	50	356	19 296	10 039	161	12 360	7 971	181	6 544	2 014	10	325	54
Emilia	362	72	212	75	33	42	48	2 062	398	14	211	12	24	1 619	299	10	232	87
Toscana	580	226	423	82	39	36	255	7 652	1 195	144	3 034	360	74	3 110	615	34	1 314	195
Marche	313	95	173	61	16	63	83	987	243	26	466	214	52	256	29	4	260	..
Umbria	80	21	62	8	6	4	26	2 459	268	22	2 317	156	4	142	112
Lazio	217	11	178	25	13	1	12	120	..	12	120
Abruzzi e Molise	171	40	101	43	22	5	37	250	10	33	204	2	42	10
Campania	514	89	361	94	38	21	103	11 134	2 971	36	1 211	149	43	8 746	2 617	11	655	55
Puglie	158	8	137	12	8	1	9	345	8	6	245	8	3	100	..
Basilicata	31	10	10	15	5	1	5	16	..	4	12
Calabria	113	38	77	26	6	4	41	299	..	18	139	..	22	146	..	1	14	..
Sicilia	244	16	191	35	13	5	21	898	6	3	150	..	8	95	..	10	653	6
Sardegna	3	1	2	..	1	..	1	4	..	1	4
REGNO	7 270	3 826	5 527	1 094	302	347	3 508	172 869	67 108	1 910	98 366	47 514	1 364	64 771	18 034	175	7 277	884

TESSILI [CLASSI 6 (1 A 8) E SOTTOCLASSE 6 ω 1].

										PERSONE OCCUPATE																
ad alcool, a benzina, a petrolio, a olii pesanti, a vento			elettrici la cui energia						in complesso		Padroni, capi, direttori		Impiegati (non appartenenti alle famiglie dei padroni)		Membri delle famiglie dei padroni		Operai									
			è prodotta			non è prodotta											in		Maschi		Femmine		sotto		sopra	
			e consumata		ma non è consumata	ma è consumata		nelle imprese ove funzionano																		
			Numero	Potenza (in cav. dinamici)		Numero	Potenza in cavalli dinamici	Numero									Potenza in cavalli dinamici	Numero	Potenza in cavalli dinamici	Maschi	Femmine	Maschi	Femmine	Maschi	Femmine	15 anni di età
	in com- plesso	trasfor- mata in energia elettrica													in complesso	sotto	sopra	sotto	sopra							
..	2	12	169	39	5	2	..	19	19	85	13	50	5	17						
1	2	..	1	7	5	10	275	51	1	5	1	31	12	174	15	50	45	64						
1	2	1	5	111	42	2	21	6	40	..	39	..	1						
..	24	7	3	5	5	4	..	1	..	3						
3	14	177	35	54	14	24	50	2	34	2	12						
..	5	121	3	42	2 096	72	25	58	9	43	51	1 843	188	593	210	912						
1	50	..	6	1 913	102	1 326	7 280	212	38	140	4	79	135	6 672	221	1 644	1 394	3 413						
9	458	150	11	359	31	1 071	7 517	100	7	301	9	50	26	7 024	72	2 039	562	4 351						
..	1	6	1	3	938	80	5	30	1	34	15	773	118	221	209	225						
..	70	17	1	9	5	38	13	12	..	13						
..	313	42	23	10	34	204	23	77	22	82						
1	4	6	11	112	28	4	20	7	53	12	36	..	5						
..	197	18	7	1	..	13	8	150	10	48	37	55						
..	2	11	862	43	7	8	1	22	11	770	11	116	348	295						
..	1	2	1 652	35	15	38	12	8	13	1 531	29	75	266	1 161						
..	20	6	3	4	2	5	..	2	2	1						
..	1	5	822	58	7	11	2	43	34	667	19	124	36	488						
..	29	9	3	4	4	9	1	2	1	5						
..	623	10	7	8	5	..	5	588	2	38	190	358						
..	1	2	541	22	2	20	9	15	9	464	69	150	53	192						
..	119	22	9	19	14	55	1	51	1	2						
..	303	52	40	26	38	147	58	26	28	35						
..	20	2	..	5	..	1	..	12	..	12						
..	2	1	1	..	1						
16	565	267	338	18 346	7	500	1 335	19 618	110 699	1 317	123	2 835	557	427	290	105 150	2 509	24 849	13 181	64 611						
2	70	..	20	2 264	84	1 267	11 752	182	18	254	12	67	53	11 166	352	2 290	1 602	6 922						
17	1 024	234	505	20 329	4	105	7 772	60 732	271 631	2 642	325	5 204	2 334	751	712	259 663	5 925	46 449	44 264	163 025						
4	67	..	362	8 047	1	100	404	5 822	51 584	623	118	1 120	289	265	149	49 025	951	8 480	7 901	31 693						
..	14	318	77	491	8 695	310	83	188	99	176	88	7 751	166	2 013	1 150	4 422						
3	194	25	48	925	2	35	122	1 075	19 760	597	93	555	62	267	146	18 040	352	5 265	1 164	11 259						
1	5	..	9	195	38	188	7 176	234	115	82	57	88	109	6 491	119	772	852	4 748						
..	10	235	21	603	3 663	63	17	83	8	35	13	3 444	91	903	264	2 186						
..	14	37	1 331	136	95	6	1	48	82	963	55	390	57	461						
2	4	..	1	7	25	249	917	171	13	18	2	90	40	583	41	198	108	236						
13	522	150	22	2 393	136	2 439	17 094	426	127	494	22	191	241	15 593	423	4 311	2 168	8 691						
..	1	6	1	3	1 321	139	29	30	1	53	54	1 015	154	310	231	320						
1	4	6	11	112	28	4	20	7	53	12	36	..	5						
..	3	13	2 711	96	29	47	13	43	32	2 451	50	239	651	1 511						
..	1	5	1	2	2 457	179	71	39	16	111	106	1 935	150	393	311	1 081						
..	22	3	..	5	..	1	..	13	..	13						
59	2 455	676	1 330	53 070	14	740	10 039	92 550	510 925	7 146	1 255	10 960	3 473	2 633	2 122	483 336	11 350	96 911	73 904	301 171						

CIRCOSCRIZIONI	I M P R E S E						M O T O R I											
	in complesso	che imple- gano motori meccanici	il cui lavoro di solito			in complesso (esclusi gli elettrici)		Idraulici		a vapore		a gas						
			continua tutto l'anno	è sospeso annualmente		Numero	Potenza (in cav. dinamici)		Numero	Potenza (in cav. dinamici)		Numero	Potenza (in cav. dinamici)					
				per non più di 3 mesi	da 3 a 6 mesi		per più di 6 mesi	in com- plesso		trasfor- mata in energia elettrica	in com- plesso		trasfor- mata in energia elettrica	in com- plesso	trasfor- mata in energia elettrica			
Provincia.																		
Alessandria	137	75	72	32	16	17	74	1 534	588	8	98	61	51	1 118	377	12	297	150
Cuneo	68	46	31	22	5	10	52	806	122	19	300	114	24	458	8	5	11	..
Novara	102	63	69	20	6	7	28	320	142	7	163	129	16	101	4	2	50	9
Torino	243	134	186	27	11	19	93	6 642	5 612	35	5 579	5 850	37	827	191	20	166	41
Genova	327	128	294	17	6	10	124	3 556	1 393	33	447	250	72	2 861	1 143	16	168	..
Porto Maurizio	41	11	26	9	2	4	4	62	1	1	12	..	3	50	1
Bergamo	50	26	34	7	6	3	8	376	216	4	115	..	3	236	216	1	25	..
Brescia	77	41	43	18	5	11	25	8 340	8 000	14	8 247	8 000	9	50	..	1	35	..
Como	98	51	71	15	6	6	25	234	58	15	108	43	8	121	15	2	5	..
Cremona	40	22	23	13	4	..	8	32	65	1	10	..	3	67	65	2	2	..
Mantova	38	11	18	14	2	4	11	121	15	4	29	..	4	80	15
Milano	417	236	361	44	8	4	89	2 230	219	11	429	..	58	1 661	212	20	140	7
Pavia	41	18	21	12	5	3	12	101	1	1	..	7	96	..
Sondrio	15	7	8	5	1	1	5	59	..	5	59
Belluno	20	8	8	7	3	2	3	22	..	3	22
Padova	68	26	35	16	5	12	21	1 920	137	2	80	..	11	1 681	..	5	32	12
Rovigo	33	16	20	8	4	1	33	3 416	197	22	3 154	100	7	254	97
Treviso	103	30	41	24	19	19	22	152	..	6	73	..	11	70	..	3	4	..
Udine	96	38	41	20	11	24	24	667	221	9	125	9	12	382	142	2	158	70
Venezia	76	40	59	14	2	1	28	738	107	20	524	67	3	167	40
Verona	62	24	32	11	11	8	38	1 332	98	2	5	..	32	1 191	98	3	132	..
Vicenza	85	32	30	13	16	26	26	801	370	8	405	370	16	388
Bologna	118	63	108	7	1	2	73	3 554	623	9	100	12	47	3 126	442	10	284	169
Ferrara	37	17	28	5	3	1	115	5 550	1 039	106	5 487	1 020	4	47	19
Forlì	61	24	42	14	3	2	44	1 791	251	2	11	..	39	1 772	251	2	3	..
Modena	34	12	20	7	1	6	13	302	75	4	46	..	3	78	..	6	178	75
Parma	29	13	20	6	1	2	21	603	92	1	20	20	10	300	..	8	113	72
Piacenza	23	12	12	9	2	..	22	925	357	1	30	..	21	895	357
Ravenna	41	20	28	6	2	5	77	2 452	1 331	22	220	220	45	2 058	996	6	160	115
Reggio nell'Emilia	29	12	20	6	2	1	4	11	1	6	..	3	5	..
Arezzo	37	21	14	10	5	8	18	264	6	3	12	2	14	242	4
Firenze	184	61	111	32	12	29	65	1 680	203	11	64	..	36	1 145	140	13	398	50
Grosseto	19	4	11	2	3	3	7	322	180	6	318	180	1	4	..
Livorno	67	30	63	3	..	1	27	576	62	25	547	62	2	29	..
Lucca	46	29	22	17	5	2	39	571	64	24	122	9	12	401	15	3	48	40
Massa e Carrara	17	9	11	4	2	..	7	71	..	6	65	..	1	6
Pisa	72	26	42	12	10	8	17	217	20	6	21	..	9	130	20	1	60	..
Siena	42	12	20	5	6	11	13	116	1	3	3	..	9	110	1
Ancona	79	39	38	23	7	11	61	1 434	417	17	146	80	41	1 172	237	2	114	100
Ascoli Piceno	63	19	24	18	13	8	4	158	88	2	8	..	2	150	88
Macerata	37	13	15	12	1	9	3	135	15	1	45	15	2	90	..
Pesaro e Urbino	35	11	16	11	5	3	8	86	..	5	66	..	2	17
Perugia	94	35	52	22	11	9	69	15 180	13 626	20	13 027	12 485	40	1 222	235	5	918	906
Roma	163	48	98	27	25	13	39	682	16	9	87	..	15	303	16	10	255	..
Aquila degli Abruzzi	52	17	20	18	7	7	29	6 353	5 728	28	6 313	5 728	1	40

L'INDUSTRIA CHIMICA (CATEGORIA 7).

										PERSONE OCCUPATE										
ad alcool, a benzina, a petrolio, a olii pesanti, a vento			elettrici la cui energia						in complesso	Padroni, capi, direttori		Impiegati (non appartenenti alle famiglie dei padroni)		Membri delle famiglie dei padroni		Operai				
			è prodotta e consumata			ma non è consumata		non è prodotta ma è consumata		Maschi	Femmine	Maschi	Femmine	Maschi	Femmine	in complesso	Maschi		Femmine	
Potenza (in cav. dinamici)			Numero	Potenza in cavalli dinamici	Numero	Potenza in cavalli dinamici	Numero	Potenza in cavalli dinamici	Maschi								Femmine	Maschi	Femmine	Maschi
Numero	in com- plesso	trasfor- mata in energia elettrica								Numero	Numero	Numero	Numero	Numero	Numero	Numero				
3	21	..	17	470	58	167	2 129	142	10	145	13	53	24	1 742	39	1 357	25	321
4	37	..	8	69	2	30	56	145	1 002	67	4	44	2	18	16	851	3	705	21	122
3	6	..	3	113	65	485	1 083	112	2	98	11	38	11	811	20	728	2	61
1	70	30	24	4 504	356	2 631	8 867	291	4	504	86	87	42	7 853	54	4 542	167	3 090
3	80	..	38	1 113	116	1 198	6 166	352	9	270	27	112	22	5 374	80	3 273	65	1 956
..	1	1	7	8	151	43	1	2	..	7	5	93	1	53	..	39
..	2	172	64	400	858	55	2	45	1	31	16	708	4	523	9	172
1	8	..	4	6 500	74	2 995	1 022	78	2	75	4	46	16	801	16	697	15	73
..	11	46	54	249	1 032	106	2	28	2	31	16	847	13	423	38	373
2	3	..	7	50	31	118	309	38	3	8	3	28	7	222	3	160	2	57
3	12	..	1	13	4	5	748	42	1	23	..	19	16	647	4	614	6	23
..	40	200	1 015	6 516	12 209	475	10	947	195	139	73	10 370	274	4 995	403	4 698
4	4	17	72	265	45	1	7	6	22	9	175	3	139	4	29
..	3	4	100	16	..	4	..	10	1	69	..	62	..	7
..	16	115	163	22	1	8	..	13	6	113	3	92	..	18
3	127	125	4	110	27	146	1 343	77	..	76	21	45	5	1 119	25	963	16	115
4	8	..	8	158	3	15	1 312	35	..	74	..	24	12	1 167	4	1 150	4	9
2	5	13	52	450	100	3	16	..	42	10	279	5	240	1	33
1	2	..	12	188	54	453	1 092	101	5	67	4	50	7	858	12	579	34	233
5	47	..	12	88	133	1 240	2 791	89	1	147	13	23	6	2 512	9	1 029	7	1 467
1	4	..	3	78	51	1 734	1 348	65	4	49	2	14	7	1 207	6	1 095	5	101
2	8	..	2	300	38	241	643	87	2	36	2	29	6	481	3	452	2	24
7	44	..	11	499	150	661	2 974	121	2	232	44	27	16	2 532	19	1 649	35	829
5	16	..	23	828	6	21	1 786	39	1	146	1	9	3	1 587	9	1 476	27	75
1	5	..	28	177	19	67	1 297	63	3	84	3	19	7	1 118	4	973	17	124
..	2	60	14	21	1 483	34	3	47	13	11	3	1 372	3	211	61	1 097
2	170	..	4	66	17	23	709	30	5	23	..	7	10	634	3	525	3	103
..	6	302	15	100	705	24	..	29	..	4	4	644	5	627	..	12
4	16	..	65	1 089	12	16	942	41	2	62	..	16	8	813	8	747	..	58
..	11	117	222	31	1	7	..	8	4	171	1	126	19	25
1	10	..	2	4	5	16	555	37	2	29	3	11	2	471	11	309	6	145
5	73	13	18	169	49	184	4 047	200	6	228	69	87	30	3 427	155	1 308	69	1 895
..	2	150	248	21	..	9	..	7	3	208	..	208
..	3	50	63	401	1 014	66	4	108	2	29	8	797	12	562	1	222
..	4	55	31	103	2 683	75	1	64	33	10	2	2 498	8	494	..	1 996
..	12	97	214	18	..	15	..	3	7	171	..	149	6	16
1	6	..	3	17	11	17	994	79	..	26	2	20	14	853	14	717	6	116
1	3	..	1	1	2	2	311	45	..	7	..	30	6	223	2	162	3	56
1	2	..	21	338	39	238	2 481	87	2	116	15	33	18	2 210	25	857	51	1 247
..	1	70	41	190	449	65	1	11	..	13	8	351	5	309	..	37
..	1	12	11	44	251	37	2	16	..	10	9	177	7	136	6	28
1	3	7	67	335	35	2	18	..	13	3	264	3	226	3	32
4	13	..	17	8 383	1	400	47	4 835	2 708	93	1	175	12	37	15	2 375	22	1 806	27	520
5	37	..	2	14	75	987	2 355	166	6	203	51	66	18	1 845	21	1 051	2	771
..	24	4 642	14	83	1 379	54	1	52	2	17	6	1 247	..	383	4	860

CIRCOSCRIZIONI	IMPRESSE						MOTORI											
	in complesso	che impie- gano motori meccanici	il cui lavoro di solito			in com plesso (esclusi gli elettrici)		idraulici		a vapore		a gas						
			continua tutto l'anno	è sospeso annualmente			Numero	Potenza (in cav. dinamici)		Numero	Potenza (in cav. dinamici)		Numero	Potenza (in cav. dinamici)				
				per non più di 3 mesi	da 3 a 6 mesi	per più di 6 mesi		in com- plesso	trasfor- mata in energia elettrica		in com- plesso	trasfor- mata in energia elettrica		in com- plesso	trasfor- mata in energia elettrica			
<i>Segue Provincie.</i>																		
Campobasso	48	2	21	17	6	4	1	1	..	1	1
Chieti	60	12	21	17	12	10	2	5	2	5
Teramo	38	5	14	11	11	2	3	25	..	1	3	1	21	..
Avellino	44	7	13	10	2	19	17	224	..	13	129	..	3	70	..	1	25	..
Benevento	39	3	22	7	6	4	4	34	2	24	..	1	8	..
Caserta	102	22	53	16	15	18	22	1 040	701	3	749	625	15	247	68	1	8	8
Napoli	250	93	166	33	38	13	62	2 052	241	2	12	..	51	1 882	106	8	128	105
Salerno	80	9	30	35	10	5	6	80	7	4	64	3	2	16	4
Bari delle Puglie	175	60	101	27	28	19	56	1 498	518	1	2	..	45	1 110	218	7	371	800
Foggia	49	6	15	11	11	12	8	62	4	6	50	4	2	12
Lecce	104	32	54	29	11	10	42	525	77	2	8	..	35	497	77	1	1	..
Potenza	34	..	17	4	8	5
Catanzaro	80	8	49	23	8	..	9	96	..	1	2	..	4	76	..	3	16	..
Cosenza	27	7	8	13	2	4	7	372	44	6	371	..	1	1	..
Reggio di Calabria	201	25	58	54	11	78	25	246	..	3	21	..	13	122	44	7	97	..
Caltanissetta	32	1	25	6	1	..	1	1	1	1
Catania	178	51	123	23	22	10	52	794	38	723	..	12	69	..
Girgenti	58	5	55	2	1	..	7	230	4	1	40	4	5	188	..
Messina	97	20	32	37	22	6	20	233	52	1	6	..	10	57	5	4	161	47
Palermo	106	28	81	11	8	6	20	575	10	455	..	10	120	..
Siracusa	60	13	52	1	3	4	11	87	..	3	3	..	5	60	..	3	24	..
Trapani	66	14	58	5	..	3	14	179	50	6	127	50	4	41	..
Cagliari	70	15	28	18	12	12	22	148	17	1	4	..	15	131	17	4	8	..
Sassari	47	9	20	17	6	4	8	101	4	63	..	1	15	..
<i>Compartimenti.</i>																		
Piemonte	550	318	358	101	38	53	247	9 302	6 464	69	6 140	5 654	128	2 504	580	39	521	200
Liguria	368	139	320	26	8	14	128	3 618	1 394	34	459	250	75	2 911	1 144	16	168	..
Lombardia	776	412	579	128	37	32	183	11 543	8 573	50	8 968	8 043	86	2 165	508	37	383	22
Veneto	543	209	266	113	71	93	195	9 048	1 130	30	710	379	124	7 390	407	23	747	219
Emilia	372	173	278	60	15	19	369	15 188	3 768	39	427	252	272	13 720	3 066	39	790	450
Toscana	484	192	294	85	43	62	193	3 817	536	53	287	11	112	2 899	422	20	539	90
Marche	214	82	93	64	26	31	76	1 813	520	22	212	80	46	1 242	252	6	354	188
Umbria	94	35	52	22	11	9	69	15 180	13 626	20	13 027	12 485	40	1 222	235	5	918	906
Lazio	163	48	98	27	25	13	39	682	16	9	87	..	15	303	16	10	255	..
Abruzzi e Molise	198	36	76	63	36	23	35	6 384	5 728	30	6 317	5 728	3	45	..	1	21	..
Campania	515	134	284	101	71	59	111	3 430	949	22	954	628	73	2 239	178	11	169	113
Puglie	328	98	170	67	50	41	106	2 085	599	9	60	4	82	1 619	295	8	372	300
Basilicata	34	..	17	4	8	5
Calabria	308	40	115	90	21	82	41	714	44	4	23	..	28	569	44	11	114	..
Sicilia	597	132	426	85	57	29	125	2 099	106	4	9	..	71	1 463	59	38	603	47
Sardegna	117	24	48	35	18	16	30	249	17	1	4	..	19	194	17	5	23	..
REGNO	5 661	2 072	3 474	1 071	535	581	1 947	85 152	43 470	396	37 684	33 514	1 169	40 485	7 223	269	5 980	2 535

L'INDUSTRIA CHIMICA (CATEGORIA 7).

									PERSONE OCCUPATE											
ad alcool, a benzina, a petrolio, a olii pesanti, a vento			elettrici la cui energia						in complesso	Padroni, capi, direttori		Impiegati (non appartenenti alle famiglie dei padroni)		Membri delle famiglie dei padroni		Operai				
			è prodotta			non è prodotta										Maschi		Femmine		Maschi
			e consumata		ma non è consumata	ma è consumata		in		sotto		sopra								
			nelle imprese ove funzionano							in		sotto		sopra		15 anni di età				
Numero	Potenza (in cav. dinamici)		Numero	Potenza in cavalli dinamici	Numero	Potenza in cavalli dinamici	Numero	Potenza in cavalli dinamici	Maschi	Femmine	Maschi	Femmine	Maschi	Femmine	in complesso	sotto	sopra	sotto	sopra	
	in com- plesso	trasfor- mata in energia elettrica																		
..	1	21	128	44	4	25	14	41	4	33	..	4
..	21	525	397	60	3	28	..	35	17	254	5	233	..	16
1	1	5	35	169	40	..	1	..	24	11	93	1	72	1	19
..	4	60	603	43	4	11	..	18	13	514	12	430	4	68
1	2	459	39	..	18	3	21	8	370	16	215	25	114
3	36	..	9	560	9	23	2 209	106	5	75	1	74	32	1 916	24	1 202	40	650
1	30	30	11	196	201	620	4 814	245	15	235	39	155	48	4 077	88	1 585	70	2 334
..	2	5	3	6	707	83	2	44	4	26	14	534	6	398	5	125
3	15	..	11	445	27	306	2 725	195	4	142	2	88	9	2 285	123	1 573	334	255
..	1	3	1	2	381	49	..	15	..	21	3	293	8	282	1	2
4	19	..	4	67	5	14	2 075	102	6	73	..	35	19	1 834	14	696	190	934
..	165	34	1	18	7	105	..	79	4	22
1	2	318	79	1	1	..	53	15	169	11	149	..	9
..	3	35	1	10	236	28	..	11	..	14	1	182	11	154	8	9
2	6	3	7	1 129	203	2	25	..	73	27	799	26	726	10	37
..	98	32	2	19	9	36	6	28	1	1
2	2	13	25	3 101	186	1	96	9	144	20	2 645	147	1 460	96	942
1	2	..	1	3	320	59	4	22	6	38	15	176	14	128	10	24
5	9	..	3	42	5	7	1 571	100	..	45	..	55	17	1 354	133	865	87	269
..	13	68	1 695	115	..	78	16	68	16	1 402	56	526	19	801
..	2	26	411	60	3	9	1	17	15	306	24	198	24	60
4	11	..	1	40	4	111	782	74	3	83	1	21	3	597	47	503	..	47
2	5	..	1	13	1 061	69	1	39	9	19	7	917	5	282	112	518
3	23	1	1	145	45	1	21	1	77	6	66	..	5
..
11	134	30	52	5 156	2	30	535	3 428	13 081	612	20	791	112	196	93	11 257	116	7 332	215	3 594
3	80	..	39	1 114	123	1 206	6 317	395	10	272	27	119	27	5 467	81	3 326	65	1 995
10	27	..	65	6 981	1 262	10 359	16 543	855	21	1 137	211	326	154	13 839	317	7 613	477	5 432
18	201	125	41	922	335	4 046	9 142	576	16	473	42	240	59	7 736	67	5 600	69	2 000
19	251	..	139	3 021	244	1 026	10 118	383	17	630	61	101	55	8 871	52	6 334	162	2 323
8	92	13	33	446	173	820	10 066	541	13	486	109	197	72	8 648	202	3 909	91	4 446
2	5	..	23	420	98	539	3 516	224	7	161	15	69	38	3 002	40	1 558	60	1 344
4	13	..	17	8 383	1	400	47	4 835	2 708	93	1	175	12	37	15	2 375	22	1 806	27	520
5	37	..	2	14	75	987	2 355	166	6	203	51	66	18	1 845	21	1 051	2	771
1	1	..	24	4 642	41	664	2 073	198	8	81	2	101	48	1 635	10	721	5	899
5	68	30	22	761	217	709	8 792	516	26	383	47	294	115	7 411	146	3 830	144	3 291
7	34	..	16	515	33	322	5 181	346	10	230	8	144	31	4 412	145	2 551	525	1 191
..	165	34	1	18	7	105	..	79	4	22
3	8	..	3	35	4	17	1 683	310	3	37	..	140	43	1 150	48	1 029	18	55
12	24	..	5	85	37	237	7 978	626	13	333	33	362	95	6 516	427	3 708	237	2 144
5	28	..	1	13	1	1	1 206	114	2	39	9	40	8	994	11	348	112	523
113	1 003	198	482	32 508	3	430	3 225	29 196	100 924	5 989	174	5 431	739	2 450	878	85 263	1 705	50 795	2 213	30 550

INDUSTRIE POLIGRAFICHE (CLASSE 8 · 1).

PERSONE OCCUPATE

ad alcool, a benzina, a petrolio, a olii pesanti, a vento									eletttrici la cui energia											PERSONE OCCUPATE							
Potenza (in cav. dinamici)			è prodotta			non è prodotta			in complesso	Padroni, capi, direttori		Impiegati (non appartenenti alle famiglie dei padroni)		Membri delle famiglie dei padroni		Operai											
			e consumata		ma non è consumata	ma è consumata		Maschi		Femmine	Maschi	Femmine	Maschi	Femmine	in complesso	Maschi		Femmine									
Numero	in cav. dinamici		Numero	in cav. dinamici		Numero	in cav. dinamici		in complesso							Maschi	Femmine	Maschi	Femmine	Maschi	Femmine	in complesso	15 anni di età		sotto	sopra	sotto
	nelle imprese ove funzionano																										
1	2	41	79	512	78	2	5	..	39	13	375	39	312	2	22							
..	25	44	311	42	2	7	3	21	6	230	21	201	1	7							
..	68	136	727	78	1	24	5	29	20	570	74	405	5	86							
..	314	837	3 935	206	7	187	39	49	33	3 414	264	2 452	62	636							
..	196	538	2 181	202	6	98	6	66	30	1 773	188	1 269	24	292							
..	8	7	77	19	1	6	3	48	4	44							
..	2	55	48	133	984	43	2	52	13	19	11	844	92	542	45	165							
..	1	4	37	96	524	39	4	28	2	18	10	423	23	298	14	88							
2	43	91	145	1 174	80	7	47	12	17	10	1 001	134	609	69	189							
..	65	75	380	39	2	7	7	24	3	298	35	186	1	76							
..	15	20	238	29	2	3	..	8	6	190	42	146	..	2							
..	4	83	842	2 267	8 761	548	8	434	140	143	97	7 391	767	5 605	143	876							
..	26	40	368	54	2	5	1	17	4	285	45	217	1	22							
..	2	2	43	6	..	1	36	6	30							
..	11	11	79	12	1	4	3	59	9	46	1	3							
..	31	64	443	34	..	26	2	18	4	359	28	297	1	33							
..	8	15	123	19	..	2	..	4	2	96	12	79	1	4							
2	5	27	43	275	31	1	10	..	6	2	225	28	174	4	19							
..	33	53	373	44	..	11	..	19	13	286	26	181	12	67							
..	85	137	801	92	3	31	7	29	4	635	40	475	10	110							
..	28	37	366	44	2	8	1	24	8	279	14	219	3	43							
..	1	1	34	72	455	32	1	17	3	13	2	387	40	262	12	73							
2	12	129	325	1 189	87	..	51	8	31	20	992	43	775	7	167							
..	15	27	138	17	..	6	3	6	..	106	11	76	4	15							
..	10	9	166	28	2	10	3	123	17	103	..	3							
..	24	33	330	37	1	15	..	16	5	256	33	213	1	9							
..	50	56	295	36	1	4	..	22	6	226	28	183	6	9							
..	28	45	216	20	1	10	..	7	4	174	30	132	..	12							
..	20	28	202	30	3	2	..	11	5	151	21	123	..	7							
..	34	59	321	24	1	4	4	10	6	272	34	190	8	40							
..	7	6	135	23	1	1	..	7	2	101	11	88	..	2							
3	22	13	4	22	291	518	2 809	205	7	341	13	77	18	2 148	115	1 741	10	282							
..	60	15	9	3	33	5	28							
..	48	50	383	35	1	9	2	10	4	322	12	192	3	115							
..	26	29	214	31	3	2	1	9	4	164	13	124	3	24							
..	4	5	79	12	4	8	2	53	9	40	..	4							
..	18	62	293	47	1	6	1	25	4	209	31	169	..	9							
..	9	18	271	32	1	8	..	7	2	221	18	172	2	29							
..	28	31	266	46	..	5	..	15	6	194	41	136	1	16							
..	16	26	188	34	1	3	..	5	1	144	27	110	2	5							
1	3	20	32	167	25	2	4	..	9	2	125	6	81	1	37							
..	8	9	144	11	..	7	..	6	1	119	16	99	1	3							
1	3	29	70	792	64	4	54	18	22	16	614	50	378	31	155							
2	43	8	3	23	303	989	5 549	269	4	266	37	104	27	4 842	194	3 445	59	1 144							
..	15	16	106	15	..	2	2	11	1	75	4	66	1	4							

CIRCOSCRIZIONI	IMPRESSE						MOTORI											
	in complesso	che impiegano motori meccanici	il cui lavoro di solito			in complesso (esclusi gli elettrici)		idraulici		a vapore		a gas						
			continua tutto l'anno	è sospeso annualmente		Numero	Potenza (in cav. dinamici)		Numero	Potenza (in cav. dinamici)		Numero	Potenza (in cav. dinamici)					
				per non più di 3 mesi	da 3 a 6 mesi		per più di 6 mesi	in complesso		trasformata in energia elettrica	in complesso		trasformata in energia elettrica	in complesso	trasformata in energia elettrica			
Segue Provincie.																		
Campobasso	11	3	11	1	1	..	1	1	
Chieti	22	10	22	2	12	1	8	..	
Teramo	14	2	14	
Avellino	12	..	8	3	1	
Benevento	9	4	8	1	
Caserta	47	7	42	5	2	27	2	27	..	
Napoli	184	79	131	47	5	1	10	46	5	25	..	4	20	..	
Salerno	25	9	24	1	1	8	
Bari delle Puglie	66	12	59	7	4	34	2	1	24	..	2	7	2	
Foggia	22	7	19	3	3	5	
Lecce	47	3	43	3	..	1	1	1	..	1	1	
Potenza	13	1	13	
Catanzaro	29	..	26	3	
Cosenza	15	..	14	1	
Reggio di Calabria	13	1	12	1	
Caltanissetta	11	..	11	
Catania	57	10	48	6	2	1	8	24	8	24	..	
Girgenti	14	..	14	
Messina	13	5	12	1	2	24	24	2	24	24	
Palermo	71	35	64	7	22	107	22	107	..	
Siracusa	21	2	17	3	1	..	1	2	1	2	..	
Trapani	25	1	24	1	
Cagliari	15	6	12	3	7	22	4	7	22	4	
Sassari	7	2	7	2	6	2	6	..	
Compartimenti.																		
Piemonte	368	254	352	14	2	..	20	100	..	3	19	..	1	30	..	15	49	..
Liguria	201	115	198	2	..	1	10	73	..	3	22	..	1	40	..	6	11	..
Lombardia	699	475	625	68	6	..	24	273	168	3	69	69	4	80	68	15	81	31
Veneto	259	118	255	4	12	26	2	4	8	2	6	13	..
Emilia	248	141	235	11	2	..	10	35	..	1	3	7	20	..
Toscana	376	170	352	19	4	1	20	92	29	1	4	16	66	16
Marche	116	46	112	2	..	2	2	6	1	3	..
Umbria	60	23	56	2	..	2	2	11	1	8
Lazio	315	122	199	13	2	1	35	333	30	1	7	32	283	22
Abruzzi e Molise	62	20	59	2	1	..	3	13	..	1	1	1	8	..
Campania	277	99	213	57	6	1	13	81	5	25	..	6	47
Puglie	135	22	121	13	..	1	8	40	3	1	1	..	1	24	..	2	7	2
Basilicata	13	1	13
Calabria	57	1	52	5
Sicilia	212	53	190	18	3	1	33	157	24	33	157	24
Sardegna	22	8	19	3	9	28	4	9	28	4
REGNO	3 320	1 868	3 051	233	26	10	201	1 268	259	18	134	71	13	207	68	149	773	99

INDUSTRIE POLIGRAFICHE (CLASSE 8 · 1).

									PERSONE OCCUPATE											
ad alcool, a benzina, a petrolio, a olii pesanti, a vento			elettrici la cui energia						in complesso	Padroni, capi, direttori		Impiegati (non appartenenti alle famiglie dei padroni)		Membri delle famiglie dei padroni		Opera i				
			è prodotta e consumata			ma non è consumata		non è prodotta ma è consumata		Maschi	Femmine	Maschi	Femmine	Maschi	Femmine	in complesso	Maschi		Femmine	
nelle imprese ove funzionano			Numero	Potenza in cavalli dinamici	Numero	Potenza in cavalli dinamici	Numero	Potenza in cavalli dinamici	Maschi								Femmine	Maschi	Femmine	Maschi
Numero	Potenza (in cav. dinamici) trasfor- mata in energia elettrica			Numero		Potenza in cavalli dinamici		Numero		Potenza in cavalli dinamici	Numero	Potenza in cavalli dinamici	15 anni di età							
..	2	1	57	14	..	3	..	3	1	36	1	35
1	4	16	20	255	23	..	13	2	15	1	201	17	119	6	59
..	4	9	64	14	7	..	43	4	38	..	1
..	78	13	..	1	..	5	..	59	8	51
..	4	9	65	10	5	3	47	14	33
..	7	25	537	50	2	25	2	19	6	433	46	380	6	1
1	1	302	569	2 308	189	5	164	5	119	12	1 814	154	1 426	29	205
1	8	10	21	223	28	3	4	..	16	12	160	12	126	1	21
1	3	..	1	1	10	35	797	71	1	38	..	29	1	657	76	379	110	92
3	5	6	12	143	23	..	2	..	6	2	110	10	90	2	8
..	6	6	334	50	..	35	..	30	4	215	42	172	..	1
..	1	1	76	14	4	..	58	17	41
..	156	29	1	8	1	117	22	95
..	69	15	12	..	42	6	36
..	1	3	57	13	9	1	34	10	24
..	49	11	2	1	35	13	22
..	6	21	325	58	2	2	..	43	10	210	27	171	2	10
..	69	14	8	..	47	11	36
..	1	18	5	23	120	13	..	3	..	11	..	93	11	68	2	12
..	52	125	694	75	..	31	..	32	4	549	60	475	2	12
..	2	3	82	23	10	2	47	11	35	..	1
..	1	1	105	24	2	9	3	67	11	56
..	1	4	183	13	..	6	2	7	2	153	10	143
..	50	7	..	1	1	41	3	38
1	2	448	1 096	5 485	404	12	223	47	138	72	4 589	398	3 370	70	751
..	204	545	2 258	221	7	98	6	72	33	1 821	192	1 313	24	292
2	43	..	7	142	1 126	2 778	12 472	838	27	577	175	246	141	10 468	1 144	7 633	273	1 418
2	5	..	1	1	257	492	2 915	308	8	105	13	117	38	2 326	197	1 739	44	352
2	12	310	582	2 857	279	9	92	15	113	49	2 300	217	1 795	26	262
3	22	13	4	22	403	688	4 244	400	18	367	17	152	39	3 251	214	2 554	18	465
1	3	72	98	765	116	3	19	..	35	10	582	90	426	5	61
1	3	29	70	792	64	4	54	18	22	16	614	50	378	31	155
2	43	8	3	23	303	989	5 549	269	4	266	37	104	27	4 842	194	3 445	59	1 144
1	4	37	46	482	66	..	18	4	36	3	355	26	258	7	64
2	9	323	624	3 211	390	10	194	7	164	33	2 513	234	2 016	36	227
4	8	..	1	1	22	53	1 274	144	1	75	..	65	7	982	128	641	112	101
..	1	1	76	14	4	..	58	17	41
..	1	3	282	57	1	29	2	193	38	155
..	1	18	66	173	1 444	218	4	39	..	115	20	1 048	144	863	6	35
..	1	4	233	20	..	7	2	7	3	194	13	181
21	154	21	18	211	3 602	8 178	44 339	3 708	108	2 134	341	1 419	493	36 136	3 296	26 802	711	5 327

PRODUZIONE E DELLA DISTRIBUZIONE DI FORZA MOTRICE, LUCE, ECC. (CLASSE 8·2).

										PERSONE OCCUPATE										
ad alcool, a benzina, a petrolio, a olii pesanti, a vento			elettrici la cui energia						in complesso	Padroni, capi, direttori		Impiegati (non appartenenti alle famiglie dei padroni)		Membri delle famiglie dei padroni		Operai				
			è prodotta			non è prodotta										Maschi		Femmine		15 anni di età
			e consumata	ma non è consumata		ma è consumata		in		sotto		sopra								
			nelle imprese ove funzionano							in		sotto		sopra						
Numero	Potenza (in cav. dinamici)		Numero	Potenza in cavalli dinamici	Numero	Potenza in cavalli dinamici	Numero	Potenza in cavalli dinamici	Maschi	Femmine	Maschi	Femmine	Maschi	Femmine	in complesso	sotto	sopra	sotto	sopra	
3	220	220	42	3 236	8	146	553	46	1	53	..	4	1	448	3	436	4	5
..	7	122	82	9 183	11	36	908	84	..	30	..	23	13	758	10	747	..	1
1	375	375	19	2 368	128	39 479	31	985	1 317	120	..	69	4	11	3	1 110	34	1 005	..	71
1	5	5	13	2 744	174	51 957	43	1 375	1 786	126	1	289	11	17	3	1 839	7	1 323	..	9
5	941	941	16	15 926	67	21 998	30	849	2 101	95	2	267	..	16	4	1 717	11	1 655	..	51
..	1	2	23	10 272	4	151	168	25	1	9	133	..	133
..	3	55	101	27 199	5	126	475	58	1	38	4	9	4	361	4	340	1	16
..	2	800	102	74 616	10	167	858	68	..	196	4	8	1	581	5	572	2	2
2	435	435	3	60	83	26 318	38	506	670	70	2	56	6	9	2	525	4	508	..	13
..	11	834	12	244	206	29	..	17	..	4	1	155	..	155
..	2	25	8	200	4	39	205	24	..	13	..	3	..	165	3	161	..	1
9	566	24	6	112	75	55 910	329	20 156	7 815	98	2	821	45	3	2	6 844	31	6 802	1	10
..	26	5 780	5	54	294	27	..	25	2	1	3	236	3	233
..	31	16 956	97	22	3	..	72	1	68	..	3
..	1	3	19	2 923	66	16	..	4	..	1	..	45	..	43	..	2
..	6	284	10	781	11	202	323	15	..	5	1	29	3	270	1	268	..	1
..	121	23	..	3	..	5	..	90	1	89
..	3	39	41	6 080	1	9	212	36	..	14	..	5	..	157	..	157
..	2	350	93	20 006	3	56	443	61	..	28	1	9	4	340	1	319	..	20
2	45	..	24	615	14	947	67	2 843	763	59	..	97	9	1	..	597	7	588	..	2
..	5	20	23	5 584	2	20	184	19	..	22	5	138	3	135
2	865	865	10	1 106	39	4 866	15	324	289	47	..	25	1	1	..	215	1	213	..	1
1	18	18	8	84	26	8 220	15	130	196	25	..	11	1	1	..	158	6	152
8	342	10	1 018	250	18	..	26	1	11	..	194	3	191
..	19	1 709	1	150	169	18	..	15	3	133	7	126
2	205	205	24	1 030	4	35	222	17	..	27	..	5	..	173	..	173
..	27	12 760	4	195	298	22	..	28	2	4	..	242	..	227	..	15
..	10	250	12	90	133	15	..	8	1	109	2	107
5	272	260	3	70	8	725	174	14	..	29	..	2	..	129	1	128
2	81	80	17	798	4	85	138	12	..	17	..	6	..	103	..	103
1	110	110	17	6 860	3	54	276	19	..	15	..	2	..	240	4	235	..	1
2	41	..	1	60	65	9 405	5	120	935	51	..	141	1	16	..	726	4	719	..	3
..	2	200	13	610	43	9	1	..	33	..	33
4	486	480	3	31	12	5 704	2	5	423	7	..	48	373	2	371
2	300	300	1	3	27	2 146	2	3	258	27	..	25	1	5	..	200	1	192	..	7
..	7	135	19	1 229	1	20	110	16	..	9	..	4	1	80	..	80
2	125	125	8	2 825	8	1 603	2	20	350	12	..	16	..	1	..	321	4	316	..	1
2	75	75	1	28	20	600	125	21	..	7	..	8	1	88	1	87
12	901	900	1	35	48	6 803	14	1 268	278	30	..	33	..	11	..	204	..	203	..	1
..	31	7 802	5	51	209	29	..	20	2	5	..	153	..	153
2	450	450	1	20	44	3 421	6	83	161	33	..	12	..	3	2	111	..	108	..	3
..	2	120	9	858	3	8	608	16	1	24	2	1	..	564	2	551	..	11
..	3	124	48	14 384	2	6	262	29	..	23	..	4	..	206	..	203	..	3
3	268	268	1	20	69	26 591	115	5 317	1 164	75	1	146	2	9	..	931	20	911
..	42	2 998	1	2	155	33	..	3	..	4	..	115	1	114

Segue TAVOLA XLI*. — NOTIZIE SULLE INDUSTRIE CHE SI OCCUPANO DELLA

CIRCOSCRIZIONI	IMPRESE						MOTORI											
	in complesso	che impiegano motori meccanici	il cui lavoro di solito			in complesso (esclusi gli elettrici)			idraulici			a vapore			a gas			
			continua tutto l'anno	è sospeso annualmente			Numero	Potenza (in cav. dinamici)		Numero	Potenza (in cav. dinamici)		Numero	Potenza (in cav. dinamici)		Numero	Potenza (in cav. dinamici)	
				per non più di 3 mesi	da 3 a 6 mesi	per più di 6 mesi		in complesso	trasformata in energia elettrica		in complesso	trasformata in energia elettrica		in complesso	trasformata in energia elettrica			
Segue Provincie.																		
Campobasso	25	19	25	29	2 833	2 833	25	2 657	2 657	4	176	176
Chieti	20	15	18	1	1	..	41	13 860	13 800	37	13 480	13 480	4	380	320
Teramo	15	12	15	16	2 435	2 435	12	2 185	1 185	4	250	250
Avellino	7	5	7	7	1 157	1 157	5	1 025	1 025	2	132	132
Benevento	8	7	8	11	651	651	6	328	328	5	323	323
Caserta	33	26	33	53	13 070	13 068	26	5 340	5 340	9	6 675	6 675	17	867	865
Napoli	20	16	19	..	1	..	59	18 689	18 383	33	14 945	14 686	24	1 122	1 075
Salerno	27	19	26	1	33	11 670	11 625	24	11 251	11 226	2	21	16	6	388	383
Bari delle Puglie	27	25	22	3	..	2	60	6 436	5 904	15	664	266	43	5 746	5 638
Foggia	14	13	13	1	30	2 565	2 515	1	180	180	3	150	150	26	2 235	2 185
Lecce	14	12	12	1	1	..	30	10 519	10 352	7	8 547	8 522	17	1 312	1 170
Potenza	7	7	7	16	1 062	1 062	5	380	380	2	200	200	8	307	307
Catanzaro	9	8	8	1	18	741	725	1	16	..	1	60	60	15	635	635
Cosenza	9	8	6	3	12	1 056	1 056	8	788	788	1	8	8	3	260	260
Reggio di Calabria	12	6	10	..	1	1	9	1 800	1 800	5	1 132	1 132	1	250	250	2	100	100
Caltanissetta	4	3	4	8	370	370	1	15	15	3	75	75
Catania	16	10	13	3	13	6 280	6 254	4	5 950	5 950	1	4	..	8	326	304
Girgenti	3	1	3	1	25
Messina	10	7	3	4	..	3	11	2 976	2 833	1	8	..	2	1 000	1 000	8	1 968	1 833
Palermo	23	21	14	3	4	2	45	6 930	6 674	13	1 479	1 479	15	4 760	4 600	16	591	495
Siracusa	6	6	4	1	1	..	9	2 839	2 669	2	2 175	2 175	4	595	431	3	69	63
Trapani	6	4	6	8	542	518	1	24	..	7	518	518
Cagliari	6	4	5	1	8	574	500	3	500	500	2	5	..	3	69	..
Sassari	5	4	5	6	215	190	1	25	..	5	190	190
Compartimenti.																		
Piemonte	367	301	318	31	9	9	476	136 964	135 899	374	117 036	116 769	50	17 427	16 867	47	1 901	1 663
Liguria	106	80	98	5	1	2	152	63 569	60 200	53	18 404	18 334	62	42 887	39 937	32	1 337	988
Lombardia	379	279	335	26	8	10	595	265 107	258 451	405	236 723	236 584	133	26 143	20 853	46	1 240	555
Veneto	263	207	228	28	7	..	324	58 474	54 009	231	48 922	48 267	65	7 753	4 460	24	889	417
Emilia	143	107	131	8	1	3	188	35 127	33 302	79	27 350	27 278	40	4 274	3 177	51	2 585	2 284
Toscana	133	122	149	12	1	1	221	42 172	39 063	97	6 051	6 020	50	25 161	23 469	61	9 823	8 484
Marche	102	91	95	6	..	1	145	23 196	22 952	109	18 793	18 785	10	2 305	2 105	12	747	712
Umbria	31	24	29	2	56	20 155	20 117	46	18 514	18 494	3	650	650	7	991	973
Lazio	77	70	73	1	..	3	76	32 784	32 653	58	24 903	24 903	5	7 215	7 200	10	398	282
Abruzzi e Molise	89	70	86	1	1	1	126	22 872	22 812	114	22 066	22 066	4	250	250	8	556	496
Campania	95	73	98	1	1	..	163	45 237	44 884	61	17 944	17 919	51	22 096	21 832	47	2 377	2 323
Puglie	55	50	47	5	1	2	120	19 520	18 771	1	180	180	25	9 361	8 938	86	9 293	8 993
Basilicata	7	7	7	16	1 062	1 062	5	380	380	2	200	200	8	307	307
Calabrie	30	22	24	4	1	1	39	3 597	3 581	14	1 936	1 920	3	318	318	20	995	995
Sicilia	68	52	47	11	5	5	95	19 962	19 318	21	9 627	9 619	23	6 383	6 031	45	3 547	3 288
Sardegna	14	8	13	1	14	789	690	3	500	500	3	30	..	8	259	190
REGNO	1 989	1 563	1 773	141	36	39	2 806	790 587	787 764	1 671	569 329	568 018	529	172 453	156 287	512	37 245	32 950

PRODUZIONE E DELLA DISTRIBUZIONE DI FORZA MOTRICE, LUCE, ECC. (CLASSE 8 · 2).

									PERSONE OCCUPATE											
ad alcool, a benzina, a petrolio, a olii pesanti, a vento			elettrici la cui energia						in complesso	Padroni, capi, direttori		Impiegati (non appartenenti alle famiglie dei padroni)		Membri delle famiglie dei padroni		Operai				
			è prodotta			non è prodotta										Maschi		Femmine		
			e consumata		ma non è consumata	ma è consumata		in		sotto		sopra								
			nelle imprese ove funzionano							complesso		15 anni di età								
Numero	Potenza (in cav. dinamici)		Numero	Potenza in cavalli dinamici	Numero	Potenza in cavalli dinamici	Numero	Potenza in cavalli dinamici	Maschi	Femmine	Maschi	Femmine	Maschi	Femmine	in complesso	15 anni di età				
	in com- plesso	trasfor- mata in energia elettrica														Numero	Numero	Numero	sotto	sopra
..	60	2 273	1	25	175	27	..	3	..	6	1	138	8	98	5	27
..	1	100	38	10 206	4	43	129	20	..	14	..	3	1	88	2	84	..	2
..	15	1 954	47	19	28	..	28	
..	6	910	56	8	5	..	43	1	42
..	11	518	42	9	..	1	..	2	..	30	..	30
1	188	188	9	490	43	10 180	1	150	284	31	..	23	..	1	..	229	..	229
2	2 622	2 622	3	210	29	14 495	25	645	1 695	23	..	322	30	1	..	1 319	2	1 313	..	4
1	10	..	1	10	28	9 188	2	82	213	36	..	18	4	2	..	153	4	149
2	26	..	3	213	59	4 477	581	27	..	56	..	8	..	490	11	479
..	37	2 021	210	13	1	14	..	1	1	180	4	176
6	660	660	5	6 664	36	1 658	1	2	296	14	..	37	..	3	..	242	2	238	..	2
1	175	175	24	837	63	6	..	2	55	..	55
1	30	30	2	46	14	555	62	9	5	3	45	1	44
..	8	878	45	9	4	..	32	..	32
1	318	318	16	1 448	3	50	127	12	..	18	97	3	94
4	280	280	7	298	61	4	..	11	..	1	..	45	..	45
..	14	5 008	1	9	260	15	..	35	..	3	..	207	2	203	..	2
1	25	50	3	..	3	..	2	..	42	..	42
..	2	52	6	2 215	159	12	..	18	..	2	..	127	9	118
1	100	100	1	80	41	5 760	670	23	..	51	596	17	567	..	12
..	1	175	6	1 975	80	8	..	14	58	..	58
..	31	430	78	6	..	7	..	2	..	63	3	60
..	3	450	110	7	..	11	92	..	92
..	4	145	160	8	..	12	140	2	138
5	600	600	39	5 234	426	103 855	93	2 492	4 564	376	2	441	15	55	20	3 655	54	3 511	4	86
5	941	941	17	15 328	90	32 270	34	1 000	2 269	120	3	276	..	16	4	1 850	11	1 788	..	51
11	1 001	459	16	1 052	440	207 813	403	21 292	10 620	396	5	1 166	61	40	13	8 939	51	8 839	4	45
4	910	865	51	2 417	239	41 187	99	3 454	2 401	276	..	198	17	51	7	1 852	14	1 812	..	26
18	918	563	11	154	141	26 510	40	685	1 580	141	..	161	8	29	..	1 241	19	1 207	..	15
13	1 137	1 090	23	3 282	181	28 157	15	222	2 525	162	..	261	2	37	2	2 061	16	2 033	..	12
14	1 351	1 350	4	175	132	18 884	28	1 410	1 256	108	1	89	4	20	2	1 032	2	1 015	..	15
..	3	124	48	14 884	2	6	262	29	..	23	..	4	..	206	..	203	..	3
3	268	268	1	20	69	26 591	115	5 317	1 164	75	1	146	2	9	..	931	20	911
..	1	100	155	17 431	6	70	506	99	..	20	..	13	5	369	11	324	5	29
4	2 820	2 810	13	740	117	35 291	28	877	2 290	107	..	364	34	11	..	1 774	7	1 763	..	4
8	686	660	8	6 877	132	8 156	1	2	1 087	54	1	107	..	12	1	912	17	893	..	2
1	175	175	24	837	63	6	..	2	55	..	55
2	348	348	2	46	38	2 881	3	50	234	30	..	18	..	9	3	174	4	170
6	405	380	4	307	105	15 686	1	9	1 358	71	..	139	..	10	..	1 138	31	1 093	..	14
..	3	450	4	145	270	15	..	23	232	2	230
94	11 560	10 509	196	36 906	2 341	580 078	868	36 886	32 449	2 065	13	3 434	143	316	57	26 421	259	25 847	13	302

PLESSO DELLE INDUSTRIE (CATEGORIE 2 a ω).

										PERSONE OCCUPATE											
ad alcool, a benzina, a petrolio, a olii pesanti, a vente			elettrici la cui energia						in complesso		Padroni, capi, direttori		Impiegati (non appartenenti alle famiglie dei padroni)		Membri delle famiglie dei padroni		Operai				
			è prodotta e consumata			non è prodotta ma non è consumata											ma è consumata		in complesso		Maschi
			nelle imprese ove funzionano																15 anni di età		
Numero	Potenza (in cav. dinamici)		Numero	Potenza	Numero	Potenza	Numero	Potenza	Numero	Potenza	Maschi	Femmine	Maschi	Femmine	Maschi	Femmine	in complesso	sotto	sopra	sotto	sopra
	in com- plesso	trasfor- mata in energia elettrica		in cavalli dinamici		in cavalli dinamici		in cavalli dinamici													
56	694	220	63	1 149	45	3 308	924	5 041	48 189	5 233	300	1 306	158	2 794	798	37 600	2 432	21 993	2 439	10 736	
43	345	..	62	1 024	91	9 350	594	3 832	34 500	4 564	330	584	181	2 519	880	25 442	1 115	13 283	2 478	8 566	
31	485	380	295	14 272	147	40 527	1 504	21 855	90 108	6 609	277	2 285	211	2 919	981	76 826	4 210	37 123	5 761	29 732	
51	983	613	364	18 840	183	52 063	4 289	31 404	169 557	10 397	921	5 533	1 014	4 742	2 380	144 567	6 978	83 867	7 902	45 820	
35	2 471	1 552	281	30 260	68	22 148	3 834	26 911	124 827	9 839	1 095	4 118	241	3 785	1 633	104 116	5 298	78 082	3 284	17 452	
..	4	88	23	10 272	192	3 975	7 777	1 328	52	130	13	581	181	5 492	254	4 722	45	471	
5	49	..	265	10 151	105	27 219	1 216	12 315	73 304	3 345	151	1 382	463	1 866	487	65 610	2 744	23 089	8 761	31 016	
24	499	219	124	12 761	109	74 892	1 253	11 504	51 700	4 178	162	1 432	237	2 713	541	42 437	2 174	22 040	3 843	14 380	
15	1 099	657	145	2 894	86	26 378	4 361	16 259	105 262	6 374	323	1 717	821	3 181	983	91 913	4 126	33 232	11 166	43 389	
27	110	..	26	209	11	834	643	2 537	25 771	2 790	172	340	185	1 714	313	20 307	1 064	8 837	2 060	8 346	
89	936	..	21	233	9	216	113	530	16 247	2 673	116	271	12	1 690	362	11 123	799	7 528	417	2 379	
47	1 289	216	376	9 482	75	55 910	19 860	116 034	346 636	18 316	1 129	12 778	2 675	9 068	3 886	298 784	17 008	155 308	24 309	102 159	
26	149	..	22	748	26	5 780	461	6 505	33 342	3 752	201	638	100	2 117	798	25 736	1 752	13 048	2 421	8 515	
3	3	..	15	471	31	16 956	52	463	5 591	669	14	75	8	293	82	4 450	121	3 010	269	1 050	
2	3	..	26	317	19	2 923	104	590	4 928	824	50	111	10	404	195	3 334	301	2 320	134	579	
10	198	129	40	1 553	11	794	590	4 329	23 093	2 776	126	543	96	1 811	379	17 362	1 388	11 117	967	3 890	
11	133	..	21	255	28	193	10 355	1 457	34	220	16	885	210	7 533	792	5 303	253	1 185	
31	146	..	195	1 581	44	6 268	342	2 691	26 148	2 718	114	475	73	1 932	380	20 456	1 255	10 325	1 933	6 943	
19	173	..	248	4 053	95	20 029	440	4 898	34 907	3 411	201	694	104	1 867	422	28 208	1 564	12 709	2 616	11 319	
26	450	37	97	1 310	15	897	1 253	10 892	33 819	3 044	225	1 177	179	1 444	395	27 355	2 073	17 256	914	7 112	
7	26	..	59	1 164	24	5 588	523	4 912	25 902	3 397	167	654	88	2 042	381	19 173	1 307	12 155	967	4 744	
22	991	865	202	6 153	41	4 877	672	3 371	39 574	3 314	144	1 063	111	2 106	473	32 363	1 580	15 359	2 723	12 701	
44	906	378	54	2 027	30	8 296	1 285	4 457	44 521	5 113	366	1 319	223	2 546	865	34 089	2 002	23 485	1 128	7 474	
35	715	..	40	1 146	11	1 050	125	297	13 460	1 628	62	385	75	1 105	224	9 981	853	6 945	360	1 823	
28	485	144	57	370	19	1 709	151	668	13 565	2 187	152	337	36	1 132	323	9 398	818	6 663	280	1 637	
76	578	267	11	207	32	1 144	299	748	17 535	2 635	100	374	51	1 400	511	12 464	779	7 357	614	3 714	
155	595	..	24	829	27	12 760	430	1 934	15 403	2 334	122	322	41	1 484	474	10 626	1 048	7 342	223	2 013	
45	150	25	23	604	11	275	364	1 862	12 494	1 670	92	268	28	1 191	202	9 043	669	6 018	456	1 900	
34	681	260	77	1 932	8	725	272	921	12 038	1 645	127	267	17	856	276	8 850	834	5 696	345	1 975	
191	683	80	7	119	21	841	225	973	17 285	2 309	63	357	29	1 779	513	11 635	1 013	8 996	232	1 394	
12	349	210	14	361	19	6 916	263	3 257	14 776	2 263	105	240	21	1 353	233	10 561	738	7 040	278	2 505	
51	518	26	129	1 927	75	9 495	1 807	6 147	66 486	8 329	476	2 811	236	5 082	1 251	48 851	2 817	32 310	1 127	12 597	
18	581	379	21	1 296	14	670	7	100	6 582	964	38	206	..	533	60	4 781	140	4 405	14	222	
7	602	480	24	4 587	12	5 704	619	4 919	18 072	1 288	105	974	28	647	192	14 838	567	12 234	231	1 806	
27	491	300	37	1 476	28	2 298	269	961	25 694	2 834	139	514	65	1 368	384	20 390	1 065	12 497	524	6 304	
25	285	..	30	442	22	1 268	267	2 629	15 769	1 951	89	298	..	567	176	12 688	745	11 154	126	663	
26	597	260	38	4 954	9	1 613	181	756	28 412	3 053	99	628	18	1 675	266	22 673	1 621	15 467	534	5 051	
9	200	95	37	644	21	630	105	305	12 254	2 091	63	236	4	1 226	240	8 394	620	6 506	168	1 100	
20	987	900	34	748	49	6 858	368	3 832	20 656	2 205	172	581	64	1 123	381	16 130	1 043	9 021	655	5 411	
..	7	401	33	7 834	197	1 455	10 086	1 807	203	144	23	986	311	6 612	811	4 079	290	1 432	
12	551	450	18	346	46	3 651	187	1 346	7 848	1 552	58	188	10	873	236	4 931	411	3 432	102	986	
13	185	..	11	160	9	858	91	508	11 033	1 658	131	175	28	1 015	305	7 721	542	4 545	603	2 031	
38	316	..	68	15 650	51	14 820	331	6 963	32 106	4 571	184	843	49	2 360	560	23 539	1 150	17 576	559	4 254	
33	690	276	61	1 825	70	26 593	1 439	15 416	72 366	9 493	872	2 408	202	4 579	1 504	53 313	3 449	41 596	671	7 597	
..	26	4 677	42	2 998	147	6 237	9 669	2 225	134	163	6	1 258	290	5 593	530	3 477	187	1 399	

CIRCOSCRIZIONI	IMPRESE						MOTORI											
	in complesso	che impiegano motori meccanici	il cui lavoro di solito			in complesso (esclusi gli elettrici)		idraulici		a vapore		a gas						
			continua tutto l'anno	è sospeso annualmente		Numero	Potenza (in cav. dinamici)		Numero	Potenza (in cav. dinamici)		Numero	Potenza (in cav. dinamici)					
				per non più di 3 mesi	da 3 a 6 mesi		per più di 6 mesi	in complesso		trasformata in energia elettrica	in complesso		trasformata in energia elettrica	in complesso	trasformata in energia elettrica			
Segue Provincie.																		
Campobasso	2 387	213	1 844	286	62	195	248	5 842	3 242	216	4 912	3 016	5	26	..	21	853	226
Chieti	2 443	328	1 689	243	109	402	347	17 274	14 530	300	15 834	13 965	16	296	..	22	1 054	565
Teramo	1 870	358	1 406	168	69	227	450	4 937	2 439	416	4 356	2 189	13	341	250	7	168	..
Avellino	1 856	163	1 504	165	60	127	250	4 401	1 192	188	2 803	1 025	16	384	132	35	1 098	35
Benevento	1 915	170	1 479	209	65	162	255	3 108	693	224	2 224	370	10	427	323	15	419	..
Caserta	4 111	340	3 451	337	131	192	475	25 824	15 873	333	15 052	7 952	78	8 491	6 852	44	1 877	881
Napoli	7 663	1 004	6 098	1 055	416	94	546	83 709	33 476	31	1 446	460	372	69 571	28 315	124	9 271	1 474
Salerno	3 739	540	2 966	407	184	182	591	25 005	13 416	432	14 874	11 360	78	7 205	518	55	2 310	1 368
Bari delle Puglie	6 950	412	5 134	519	354	943	353	14 182	6 653	36	78	..	157	4 714	599	131	8 894	5 994
Foggia	2 405	202	1 595	282	194	394	239	6 911	3 297	52	583	184	58	1 131	161	99	5 019	2 952
Lecce	5 410	345	3 897	600	325	588	354	18 359	12 249	24	157	..	249	13 848	9 809	64	3 614	1 780
Potenza	2 808	282	2 172	250	169	217	320	5 145	1 525	198	1 856	386	46	757	213	61	2 206	737
Catanzaro	3 193	581	2 492	380	188	133	712	6 180	785	626	4 152	16	31	554	104	47	1 412	635
Cosenza	2 491	297	2 045	213	91	142	325	4 356	1 398	248	2 570	1 021	57	1 216	105	17	544	272
Reggio di Calabria	3 877	607	2 824	382	400	271	721	6 547	1 800	619	4 580	1 132	47	714	250	45	877	100
Caltanissetta	1 682	120	1 325	181	52	124	189	6 913	2 228	53	902	98	47	1 421	292	84	4 292	1 558
Catania	3 904	344	3 248	350	169	137	327	13 260	6 394	108	7 000	6 031	78	2 285	11	131	3 916	352
Girgenti	2 428	127	2 064	172	37	135	168	4 609	394	39	449	8	43	864	111	81	3 188	275
Messina	2 071	261	1 534	246	148	143	289	6 445	2 992	139	891	28	60	1 886	1 046	79	3 623	1 918
Palermo	3 971	486	3 340	290	196	145	448	14 709	7 811	179	2 614	1 541	87	8 660	5 600	178	3 306	570
Siracusa	2 624	229	2 256	199	93	76	246	5 514	2 759	177	3 262	2 245	19	988	431	35	1 232	83
Trapani	2 875	172	2 413	295	105	62	193	3 804	659	32	165	..	42	912	141	76	2 493	518
Cagliari	2 135	242	1 728	164	133	110	416	9 571	2 557	116	978	572	184	5 706	1 119	100	2 777	814
Sassari	1 880	281	1 396	283	138	63	340	3 493	650	177	567	..	60	1 055	200	84	1 711	450
Compartimenti.																		
Piemonte	26 332	7 758	20 587	4 223	1 172	350	6 440	264 572	175 143	4 869	206 050	150 137	854	44 659	21 063	536	11 356	2 730
Liguria	11 456	3 110	9 994	872	401	189	1 970	124 650	78 411	1 225	27 383	20 571	484	86 466	53 757	226	8 330	2 531
Lombardia	41 027	14 317	33 441	5 534	1 650	402	8 376	402 965	308 611	6 260	318 921	268 253	1 395	69 182	32 539	485	11 328	1 727
Veneto	20 904	5 151	17 665	2 163	700	376	5 546	136 435	71 674	4 373	92 221	60 977	622	29 977	8 542	423	12 117	1 124
Emilia	20 317	4 743	14 675	3 550	1 557	535	5 030	104 314	42 504	2 972	50 537	28 996	797	30 111	8 741	653	18 873	3 613
Toscana	22 522	4 965	17 825	3 025	962	710	5 788	121 807	55 245	4 456	33 927	8 409	734	57 292	31 941	423	26 965	13 145
Marche	7 568	1 489	5 875	934	329	430	1 648	40 339	25 176	1 342	28 662	20 029	164	5 429	2 598	97	4 575	1 199
Umbria	4 680	1 027	3 357	573	193	557	1 275	65 974	42 701	1 021	57 505	39 443	160	5 142	1 314	56	3 011	1 944
Lazio	10 127	1 248	8 162	1 206	436	323	961	46 604	34 912	535	32 211	25 903	192	9 188	7 429	201	4 515	1 804
Abruzzi e Molise	9 005	1 222	6 793	1 009	324	879	1 403	40 639	29 728	1 273	37 266	28 687	43	808	250	58	2 352	791
Campania	19 284	2 217	15 498	2 173	856	757	2 117	142 107	64 650	1 208	36 399	21 167	554	86 078	36 140	273	14 975	3 778
Puglie	14 765	959	10 626	1 401	873	1 865	946	39 452	22 199	112	768	184	464	19 633	10 569	294	17 527	10 726
Basilicata	2 808	282	2 172	250	169	217	320	5 145	1 525	198	1 856	386	46	757	213	61	2 206	787
Calabria	9 561	1 485	7 361	975	679	546	1 758	17 083	3 983	1 493	11 302	2 169	135	2 484	459	109	2 833	1 007
Sicilia	19 555	1 739	16 200	1 733	800	822	1 860	55 254	23 237	727	15 283	9 951	376	17 016	7 632	664	22 050	5 274
Sardegna	4 015	523	3 124	447	271	173	756	13 064	3 207	293	1 545	572	244	6 761	1 319	184	4 488	1 264
REGNO	243 926	52 235	193 355	30 068	11 372	9 131	46 194	1 620 404	977 906	32 357	951 836	685 834	7 264	471 043	224 506	4 743	167 501	52 894

PLESSO DELLE INDUSTRIE (CATEGORIE 2 a ω).

										PERSONE OCCUPATE										
ad alcool, a benzina, a petrolio, a olii pesanti, a vento			elettrici la cui energia						in complesso	Padroni, capi, direttori		Impiegati (non appartenenti alle famiglie dei padroni)		Membri delle famiglie dei padroni		Operai				
			è prodotta			non è prodotta										Maschi		Femmine		
			è consumata		ma non è consumata		ma è consumata								in		15 anni di età			
Numero	Potenza (in cav. dinamici)		Numero	Potenza	Numero	Potenza	Numero	Potenza	Maschi	Femmine	Maschi	Femmine	Maschi	Femmine	in complesso	sotto		sopra		
	in com- plesso	trasfor- mata in energia elettrica		in cavalli dinamici		in cavalli dinamici		in cavalli dinamici								sotto	sopra	sotto	sopra	
6	51	..	7	237	62	2 400	70	1 123	8 058	2 341	68	67	3	1 294	321	3 964	747	2 871	51	295
9	90	..	9	543	42	10 383	167	1 717	11 917	2 473	66	198	5	1 507	254	7 414	783	5 983	125	523
14	72	..	1	3	15	1 954	79	710	7 322	1 861	39	81	2	971	257	4 111	405	3 196	59	451
11	176	7	945	43	767	8 466	1 831	110	111	2	984	415	5 013	737	3 707	82	487
6	38	..	1	10	12	542	13	57	6 363	1 807	112	42	3	876	268	3 255	589	2 264	71	331
20	404	188	58	2 740	43	10 180	82	2 041	26 674	3 976	250	574	26	1 987	700	19 161	2 234	13 073	698	3 156
19	3 421	3 227	90	12 176	31	14 675	2 708	16 058	91 389	7 582	462	3 934	216	4 245	1 379	73 571	5 256	53 083	2 913	12 319
26	616	150	41	1 460	28	9 188	158	2 273	25 227	3 691	140	683	60	1 652	534	18 467	1 536	10 640	908	5 383
29	496	60	36	844	59	4 477	186	1 063	40 935	6 906	240	773	8	2 701	524	29 783	5 101	21 744	1 239	1 696
30	228	..	13	369	45	2 272	34	186	11 865	2 353	83	290	1	1 035	331	7 772	801	6 428	113	430
17	740	660	120	7 732	40	2 117	134	746	29 899	5 336	203	768	7	2 457	578	20 550	1 789	16 658	380	1 723
15	326	189	17	364	25	843	25	275	11 562	2 762	108	115	..	1 405	256	6 916	1 012	5 435	89	380
8	62	30	7	96	14	555	15	78	12 456	3 068	179	75	..	1 522	511	7 101	1 531	4 769	166	635
3	26	..	9	115	14	1 040	21	175	12 059	2 485	81	133	1	1 045	140	8 174	1 439	5 022	781	932
10	376	318	16	1 448	39	379	15 843	3 796	128	151	13	1 632	591	9 532	1 339	6 297	394	1 502
5	298	280	36	1 494	7	298	17	191	19 076	1 634	123	689	..	748	253	15 629	1 689	13 440	105	395
10	59	..	10	119	14	5 008	87	272	23 381	3 857	160	462	22	2 134	668	16 078	2 406	10 959	509	2 204
5	108	..	14	328	1	136	16 406	2 347	165	399	6	1 145	377	11 967	1 272	10 157	142	396
11	45	..	13	179	6	2 215	42	183	12 613	2 085	57	258	22	967	304	8 920	1 164	6 236	438	1 082
4	129	100	12	971	41	5 760	253	942	25 136	3 960	166	598	48	2 019	605	17 740	2 161	12 719	470	2 390
15	32	..	3	215	7	2 005	14	171	11 406	2 490	192	193	1	1 230	452	6 848	997	5 021	226	604
43	234	..	6	113	31	430	16	147	12 722	2 793	204	325	3	1 085	330	7 982	1 602	5 526	262	592
16	110	52	78	2 185	2	6	25 229	2 131	40	780	15	784	148	21 331	1 421	17 698	214	1 998
19	160	..	9	180	8	320	3	11	8 787	1 854	62	194	1	675	147	5 854	474	4 898	55	427
181	2 507	1 213	784	35 285	466	105 248	7 311	62 732	342 354	26 803	1 831	9 708	1 564	12 974	5 039	284 435	14 735	156 266	18 580	94 854
35	2 471	1 552	285	30 348	91	32 420	4 026	30 886	132 604	11 167	1 147	4 248	254	4 366	1 814	109 608	5 552	82 801	3 329	17 923
236	3 534	1 092	994	36 949	452	208 185	27 959	166 147	657 853	42 097	2 268	18 633	4 451	22 592	7 452	560 360	29 788	266 092	53 246	211 234
128	2 120	1 031	888	16 383	249	41 476	3 952	31 876	198 726	20 941	1 061	4 937	677	12 491	2 835	155 784	10 260	86 544	10 507	48 473
608	4 793	1 154	293	7 234	159	26 800	3 151	11 860	146 301	20 121	1 084	3 629	500	11 493	3 388	106 086	8 016	72 502	8 638	21 930
175	3 623	1 750	340	15 687	200	28 594	3 518	19 074	188 045	22 773	1 114	5 407	372	12 401	2 802	143 176	8 313	101 613	3 002	30 248
45	1 673	1 350	70	1 658	137	19 201	843	7 141	49 623	7 222	564	1 088	125	3 997	1 233	35 394	2 807	21 077	1 650	9 860
38	316	..	68	15 650	51	14 820	334	6 963	32 106	4 571	184	843	49	2 360	560	23 539	1 150	17 576	559	4 254
33	690	276	61	1 825	70	26 593	1 439	15 416	72 366	9 493	872	2 403	202	4 579	1 504	53 313	3 449	41 596	671	7 597
29	213	..	43	5 460	161	17 735	463	9 787	36 966	8 900	307	509	16	5 030	1 122	21 082	2 465	15 527	422	2 668
82	4 655	3 565	190	16 386	121	35 530	3 004	21 196	158 119	18 887	1 074	5 344	307	9 744	3 296	119 467	10 352	82 767	4 672	21 676
76	1 464	720	169	8 945	144	8 866	354	1 945	82 699	14 595	526	1 831	16	6 193	1 433	58 105	7 694	44 830	1 732	3 849
15	326	189	17	364	25	843	25	275	11 562	2 762	108	115	..	1 405	256	6 916	1 012	5 435	89	380
21	464	348	16	211	44	3 043	75	632	40 358	9 349	388	359	14	4 199	1 242	24 807	4 309	16 088	1 341	3 069
93	905	380	94	3 419	106	15 716	430	2 042	120 740	19 166	1 067	2 924	102	2 328	2 989	85 164	11 291	64 058	2 152	7 663
35	270	52	87	2 365	8	320	5	17	34 016	3 985	102	974	16	1 459	295	27 185	1 895	22 596	269	2 425
1 830	30 024	14 672	4 399	198 172	2 484	585 390	56 889	387 989	2 304 438	242 832	13 697	62 952	8 665	124 611	37 260	1 814 421	123 088	1 097 371	105 859	488 103

Finito di stampare il 20 aprile 1916



Il presente volume si vende in Roma, Milano, Torino, Genova e Napoli,
presso la Ditta FRATELLI TREVES, al prezzo di L. 6.
