

OMAGGIO

6°

censimento generale dell'industria,  
del commercio, dei servizi e  
dell'artigianato

26 ottobre 1981

Volume II

---

**dati sulle caratteristiche strutturali  
delle imprese e delle unità locali**

Tomo 1 - fascicoli provinciali

---

**88 - RAGUSA**

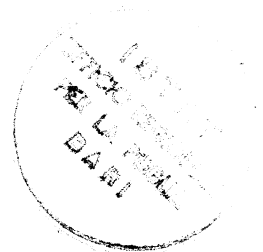

**istat**

Istituto Centrale di Statistica

roma 1985

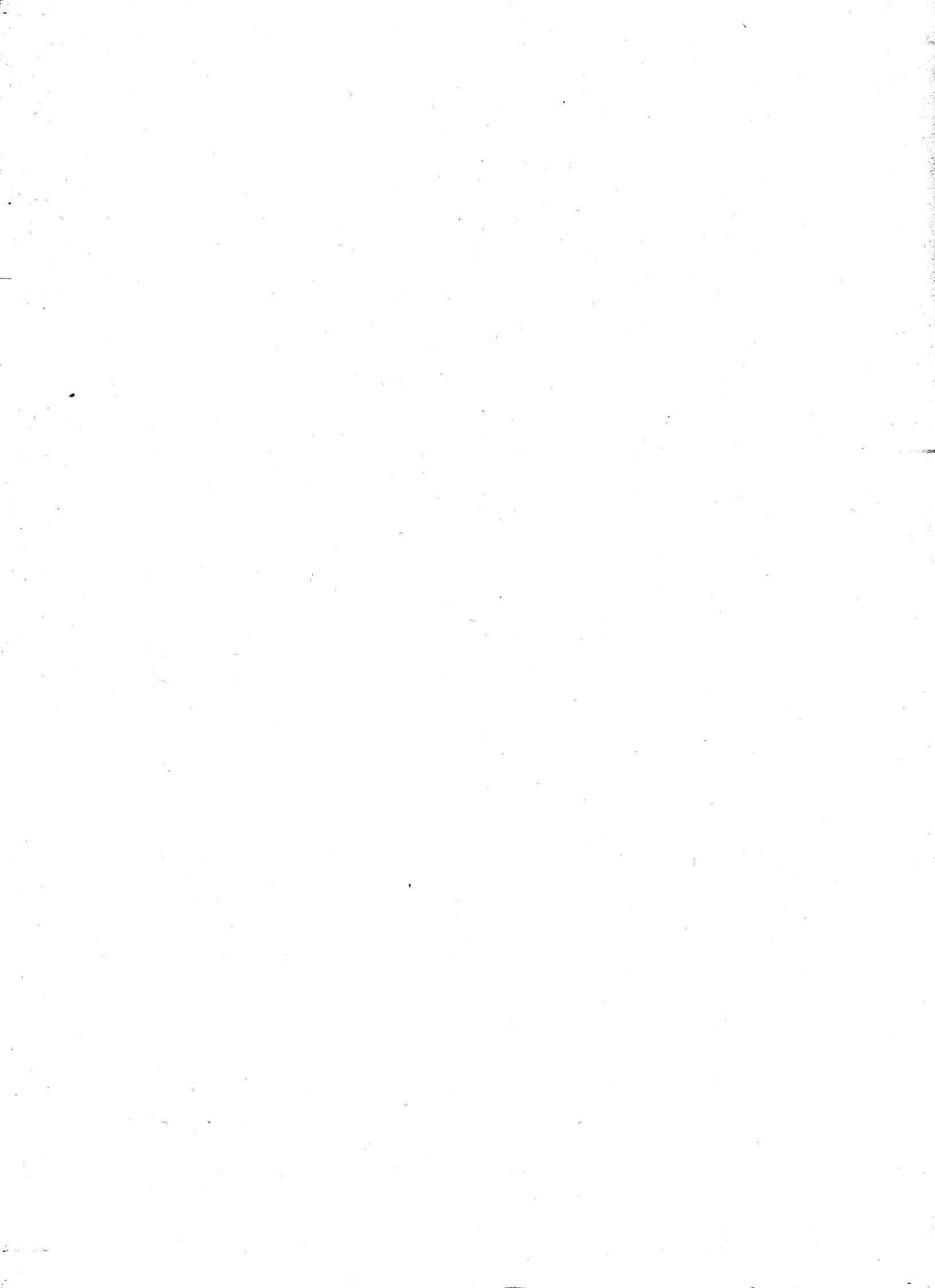

**6°**

**censimento generale dell'industria,  
del commercio, dei servizi e  
dell'artigianato**

26 ottobre 1981

**Volume II**

---

**dati sulle caratteristiche strutturali  
delle imprese e delle unità locali**

**Tomo 1 - fascicoli provinciali**

---

**88 - RAGUSA**



**Istat**

**Istituto Centrale di Statistica**

**roma 1985**

Al fine di favorire la diffusione e l'utilizzazione dei dati e delle informazioni, l'ISTAT autorizza la riproduzione parziale o totale del contenuto del presente volume con la citazione della fonte.

## indice

### Introduzione

1. Premessa	pag.	IX
2. Definizioni	»	X
2.1 Impresa (pag. X) - 2.2 Unità locale (pag. X) - 2.3 Addetti (pag. XI)		
3. Classificazione delle attività economiche	»	XIII
4. Campo di rilevazione	»	XIV
5. Avvertenze alle tavole	»	XV
5.1 Notizie particolari sulle imprese (pag. XV) - 5.2 Classificazione delle imprese e delle unità locali per attività economica (pag. XVI) - 5.3 Classificazione delle imprese e delle unità locali per circoscrizione territoriale (pag. XVI) - 5.4 Avvertenze particolari alle singole tavole (pag. XVI)		
6. Avvertenze per l'interpretazione dei dati	»	XIX
7. Qualità dei dati	»	XXII
8. Dati riassuntivi e prospetti	»	XXIV
9. Diffusione dei dati	»	XXV

### Tabelle sinottiche

Caratteri considerati nelle tavole delle Imprese	pag.	XXVIII
Caratteri considerati nelle tavole delle Unità locali	»	XXIX

**Dati provinciali**

Tavola 1	—	Imprese, unità locali e relativi addetti per ramo, classe e sottoclasse di attività economica	pag.	2
Tavola 2	—	Imprese per forma giuridica e relativi addetti per ramo e classe di attività economica	»	8
Tavola 3	—	Imprese per numero di addetti e per ramo, classe e sottoclasse di attività economica	»	10
Tavola 4	—	Imprese per numero di unità locali e per ramo e classe di attività economica	»	22
Tavola 5	—	Imprese per diffusione territoriale e per ramo e classe di attività economica	»	24
Tavola 6A	—	Unità locali per numero di addetti e per ramo, classe e sottoclasse di attività economica	»	26
Tavola 6B	—	Unità locali artigiane per numero di addetti e per ramo, classe e sottoclasse di attività economica	»	38
Tavola 7	—	Addetti alle unità locali per categoria posizionale, sesso e per ramo, classe e sottoclasse di attività economica	»	46
Tavola 8	—	Unità locali e addetti per classe di superficie coperta e per ramo e classe di attività economica	»	52
Tavola 9	—	Mezzi di trasporto su strada in dotazione alle unità locali per tipo e per ramo e classe di attività economica	»	53
Tavola 10	—	Unità locali con forni ed apparecchi termici per ramo e classe di attività economica; motori elettrici per potenza e per ramo e classe di attività economica	»	54
Tavola 11	—	Unità locali con impianti o apparecchi di riscaldamento e/o di condizionamento, per tipo di fonte energetica utilizzata e per ramo e classe di attività economica	»	56
Tavola 12	—	Unità locali operative del commercio, pubblici esercizi e alberghi per forma di collegamento economico, sistema di vendita delle merci e per classe e sottoclasse di attività economica	»	57

**segue Dati provinciali**

Tavola 13	—	Attrezzature in dotazione alle unità locali operative del commercio, pubblici esercizi e alberghi per classe e sottoclasse di attività economica	pag. 58
Tavola 14	—	Unità locali operative del commercio fisso al minuto per classe di superficie di vendita e per classe e sottoclasse di attività economica	» 59
Tavola 15	—	Notizie relative agli esercizi di commercio ambulante per sottoclasse di attività economica	» 59
Tavola 16	—	Servizi ambulatoriali delle strutture sanitarie pubbliche e private per tipo di servizio e per sottoclasse e categoria di attività economica	» 60

**Dati comunali**

Tavola 17	—	Imprese, unità locali e relativi addetti per Comune e per ramo e classe di attività economica	pag. 62
-----------	---	---	---------

**Appendice**

A	—	Imprese, unità locali e addetti del Censimento 1971 per ramo e classe di attività economica (dati rielaborati secondo la classificazione delle attività economiche del 1981)	pag. 121
B	—	Schemi delle tavole disponibili	» 122
C	—	Qualifiche professionali	» 129
D	—	Classificazione delle attività economiche	» 132
E	—	Tabella di ragguglio tra la classificazione delle attività economiche adottata per il Censimento del 1981 e la classificazione del 1971	» 150

Fac-simile del *Questionario di Censimento*

Fac-simile del *Questionario per il Commercio ambulante*





# introduzione

## 1. — PREMESSA

Il 6° Censimento generale dell'industria, del commercio, dei servizi e dell'artigianato è stato effettuato con riferimento alla data del 26 ottobre 1981, in attuazione della legge 18 dicembre 1980, n. 864 e del relativo regolamento di esecuzione (D.P.R. del 28 settembre 1981, n. 542).

Il piano di rilevazione è stato predisposto sulla base delle proposte formulate da un'apposita Commissione di studio istituita presso l'Istituto Centrale di Statistica della quale hanno fatto parte docenti universitari e rappresentanti di Amministrazioni Pubbliche, nonché di vari Enti interessati all'utilizzazione dei dati censuari.

Il piano di pubblicazione, modificato rispetto al 1971, in particolare per quanto riguarda la disponibilità dei risultati in funzione delle diverse aggregazioni territoriali, si articola nel modo seguente:

- Volume I — **Primi risultati sulle imprese e sulle unità locali - Dati provvisori** (Marzo 1983)
  - Tomo 1 — Dati nazionali, regionali e provinciali
  - Tomo 2 — Dati comunali
  
- Volume II — **Dati sulle caratteristiche strutturali delle imprese e delle unità locali**
  - Tomo 1 — Fascicoli provinciali (95 fascicoli)
  - Tomo 2 — Fascicoli regionali (20 fascicoli)
  - Tomo 3 — Fascicolo nazionale
  
- Volume III — **Atti del censimento.**

Un apposito volume sarà dedicato ad una relazione illustrativa ed interpretativa dei risultati censuari.

Qui di seguito vengono riportate ed illustrate le definizioni delle unità di rilevazione e dei caratteri ai quali si riferiscono i dati contenuti nel presente fascicolo; allo scopo di assicurare un'esatta interpretazione dei dati stessi, vengono, inoltre, fornite avvertenze particolari alle singole tavole, nonché talune indicazioni sugli ulteriori canali di accesso all'informazione censuaria e sulla qualità dei risultati.

Per una più completa conoscenza delle modalità tecniche seguite per l'esecuzione del censimento, vedasi il fascicolo dell'Istituto Centrale di Statistica - 12° Censimento della popolazione e 6° Censimento dell'industria, del commercio, dei servizi e dell'artigianato, 25-26 ottobre 1981, *Dissposizioni e istruzioni per gli Organi periferici*, Roma 1981.

I dati riportati nel presente fascicolo fanno riferimento alla data del 26 ottobre 1981; alla stessa data fanno riferimento, altresì, la denominazione e la circoscrizione territoriale dei Comuni e della Provincia (Cfr. Istituto Centrale di Statistica - *Elenco dei Comuni al 25 ottobre 1981*, Roma 1982).

## 2. — DEFINIZIONI

### 2.1 Impresa

Per **impresa (ditta)** si intende, ai fini del censimento, l'organizzazione di un'attività economica esercitata con carattere professionale al fine della produzione o dello scambio di beni o di servizi.

Per le attività esclusive o principali non soggette all'obbligo di iscrizione nel Registro delle Ditte delle Camere di Commercio, Industria, Artigianato e Agricoltura (\*), sono state rilevate solamente le notizie relative alle unità locali.

Le imprese possono essere "*unilocalizzate*", costituite, cioè, da una sola unità locale (che coincide, pertanto, con la sede dell'impresa) o "*plurilocalizzate*", costituite da due o più unità locali, delle quali una coincidente con la sede dell'impresa e l'altra (o le altre) situata o nello stesso Comune o in Comune diverso (della stessa Provincia o anche di altra Provincia).

I dati riportati nel presente fascicolo fanno riferimento a tutte le imprese ivi comprese quelle che svolgevano la propria attività in forma artigianale ed ambulante.

### 2.2 Unità locale

Per **unità locale** si intende, ai fini del censimento, l'impianto (o corpo di impianti) situato in un dato luogo e variamente denominato (stabilimento, laboratorio, negozio, ristorante, albergo,

---

(\*) Servizi dell'Amministrazione pubblica; liberi professionisti (consulenti legali, fiscali, studi tecnici, studi medici, dentistici e veterinari) se trattasi di attività svolta in prima persona da iscritti a vari ordini professionali; organizzazioni economiche e sindacali; associazioni professionali.

bar, ufficio, studio professionale, ecc.) in cui viene effettuata la produzione o la distribuzione di beni o la prestazione di servizi. Tenuto conto delle difficoltà obiettive di rilevazione e come nei passati censimenti, per talune attività è stata utilizzata una definizione più lata di unità locale.

Con riferimento a ciascuna di dette specifiche attività, per unità locale si intende:

- per le aziende di utilizzazione del bosco (categoria 020.2), l'insieme dei luoghi di abbattimento e segazione dipendenti da una stessa impresa ed esistenti in uno stesso Comune;
- per le industrie della pesca (classe 03), il complesso delle attrezzature e degli impianti fissi gestiti da una stessa impresa ed esistenti in uno stesso Comune;
- per le industrie estrattive (parte dei rami 1 e 2), nel caso di pozzi minerari, il complesso dei pozzi compresi in un'unica concessione mineraria e situati in uno stesso Comune; nel caso di cave, il complesso delle cave facenti capo ad una stessa impresa e situate in uno stesso Comune;
- per le costruzioni edilizie e l'installazione di impianti (ramo 5), il complesso dei cantieri dipendenti da una stessa impresa ed impiantati in uno stesso Comune;
- per i trasporti (parte della classe 71 e classi da 72 a 75), il complesso degli impianti e attrezzature gestiti da una stessa impresa in uno stesso Comune;
- per i servizi telefonici e di radiocomunicazioni (categoria 790.3), il complesso degli impianti gestiti da una stessa impresa o ente in uno stesso Comune;
- per i servizi di trasmissioni radiofoniche e televisive (sottoclasse 974), il complesso degli impianti, attrezzature, ecc., gestiti da una stessa impresa o ente e funzionanti nell'ambito di uno stesso Comune.

Le unità locali sono distinte in:

a) **unità locali "operative"**, costituite da quelle unità dove si attua materialmente la produzione o la vendita di beni o la prestazione di servizi, cioè stabilimenti, laboratori, officine, miniere, negozi, grandi magazzini, uffici e simili;

b) **unità locali "amministrative"**, costituite dalla sede centrale dell'impresa e dagli uffici direttivi, tecnici e amministrativi - nei quali vengono trattati gli affari inerenti la gestione dell'impresa - fisicamente o funzionalmente distinti dalle unità locali operative di cui alla precedente lettera a).

### 2.3 Addetti alle imprese e alle unità locali

Sono costituiti dalle persone indipendenti e dipendenti, occupate alla data del 26 ottobre 1981 nelle unità economiche censite, anche se temporaneamente assenti per servizio, ferie, malattia, sospensione dal lavoro, ecc..

Gli addetti alle unità locali riguardano le seguenti categorie posizionali:

- **Imprenditori, titolari, gerenti, liberi professionisti, ecc.:** titolari dell'impresa purché partecipino direttamente alla gestione e non si servano di un gestore o di un coadiutore o di altra persona diversamente denominata. Nel caso di società sono la persona o le persone fisiche che risultano tali dagli atti amministrativi della società stessa (amministratore unico, consigliere delegato, ecc.). Per gli Enti pubblici è la persona responsabile della gestione dell'ente.
- **Soci di cooperativa:** soci di cooperative di produzione e lavoro, i quali come corrispettivo dell'opera prestata non percepiscono una remunerazione regolata da contratti di lavoro, bensì un compenso proporzionato alla prestazione, nonché una quota parte degli utili dell'impresa. In tale categoria sono compresi, pertanto, solo i soci di cooperativa che assumono la figura di lavoratori in proprio. Qualora, invece, i soci cooperatori assumano la figura di lavoratori dipendenti, essi sono compresi nella categoria di lavoratori dipendenti (operai specializzati, operai qualificati, operai comuni, ecc.).
- **Familiari coadiuvanti:** coloro che, essendo parenti o affini di un titolare d'impresa, prestano lavoro nell'impresa stessa senza corrispettivo di una prefissata retribuzione.
- **Dirigenti:** lavoratori che ricoprono un ruolo caratterizzato da un elevato grado di professionalità, autonomia e potere decisionale e sono preposti alla direzione di un ente od organismo pubblico o di sue ripartizioni, di un'azienda o di un settore o servizio di particolare rilevanza ed esplicano le loro funzioni al fine di promuovere, coordinare e gestire la realizzazione degli obiettivi dell'impresa o dell'ente.  
In particolare, per le Amministrazioni Pubbliche, sono qui comprese le qualifiche dirigenziali previste dal D.P.R. 30 giugno 1972, n. 748 per ciò che riguarda i dipendenti delle amministrazioni statali, nonché le qualifiche equivalenti presso tutte le altre amministrazioni, siano esse a carattere centrale o locale.
- **Direttivi ed altri impiegati:** lavoratori che svolgono nel campo tecnico-amministrativo, con diverso grado di responsabilità, discrezionalità di poteri ed autonomia, funzioni direttive nell'ambito di un servizio o di un ufficio, o che collaborano, a volte, con adeguata autonomia operativa o nei limiti di principi o procedure, allo svolgimento dell'attività compresa nel campo in cui operano, o che svolgono attività di semplice coordinamento e controllo o di mera esecuzione.
- **Categorie speciali (intermedi):** lavoratori che guidano e controllano, con apporto di adeguata competenza tecnico-pratica, gruppi di altri lavoratori operai, esercitando a volte un certo potere di iniziativa per la condotta delle lavorazioni.
- **Capi operai:** lavoratori che svolgono un'attività per la cui esecuzione si richiedono conoscenze di tipo specialistico ed hanno eventualmente responsabilità di guida di personale.
- **Operai specializzati:** lavoratori che svolgono attività per la cui esecuzione si richiedono

adeguate cognizioni tecnico-pratiche conseguite in Istituti professionali ovvero mediante istruzione equivalente acquisita con il necessario tirocinio e che compiono, con l'apporto di particolare e personale competenza, operazioni su apparati o attrezzature complesse che presuppongono la conoscenza di specifica tecnologia.

- **Operai qualificati:** lavoratori in possesso di specifiche capacità tecnico-pratiche, acquisite con adeguato tirocinio o preparazione in scuole professionali, che sanno eseguire il lavoro ad essi affidato con perizia, risultando comunque classificati ad un livello inferiore a quello dell'operaio specializzato.
- **Operai comuni (compresi i manovali):** tutti gli altri operai non compresi nelle tre voci precedenti.
- **Apprendisti:** lavoratori che, nell'ambito della normativa ufficiale, sono impiegati nell'unità locale al fine di effettuare l'addestramento necessario per conseguire una specifica qualificazione fornendo nel contempo la propria opera nell'unità locale medesima.
- **Altro personale:** tutti gli altri lavoratori non compresi nelle categorie precedenti o che attendono alla semplice sorveglianza o custodia.

Circa le categorie posizionali sopra elencate si precisa che esse sono state scelte in maniera tale da potersi adattare alle diverse attività economiche soggette al censimento. In tali categorie, pertanto, sono state ricondotte, attraverso una predisposta tabella di ragguglio, riportata in Appendice (punto C), le qualifiche professionali tipiche di alcuni particolari settori di attività economica, come la pesca, il commercio, i trasporti, il credito, la Pubblica Amministrazione, ecc..

### 3. — CLASSIFICAZIONE DELLE ATTIVITÀ ECONOMICHE

La classificazione delle attività economiche utilizzata per il censimento (\*) si articola - come può rilevarsi dallo schema riportato in Appendice (punto D) - in dieci rami, suddivisi in classi e in sotto-classi; queste ultime, quasi sempre, sono ulteriormente articolate in categorie, le quali, pertanto, costituiscono le componenti elementari della classificazione.

Con la predisposizione di tale classificazione, ottenuta dalla revisione e dal perfezionamento di quella utilizzata per la rilevazione e la pubblicazione dei risultati del 5° Censimento generale dell'industria e del commercio del 1971, si è inteso raggiungere i seguenti obiettivi:

- a) pervenire ad una classificazione delle varie attività economiche che tenesse conto delle modificazioni intervenute nella struttura economica italiana nell'ultimo decennio;

---

(\*) ISTAT, *Classificazione delle attività economiche*, Metodi e norme, Serie C, n. 8, Roma, maggio 1981.

- b) adeguare il nuovo schema classificatorio alla corrispondente classificazione delle Comunità Europee (NACE) (1);
- c) migliorare ulteriormente la comparabilità con la classificazione internazionale (CITI) (2).

In Appendice (punto E) al presente fascicolo, è riportata la tabella di ragguglio tra la classificazione delle attività economiche adottata per il Censimento del 1981 e la precedente classificazione del 1971, con riferimento ai numeri di codice delle categorie o sottoclassi.

#### 4. — CAMPO DI RILEVAZIONE

Hanno formato oggetto del censimento tutte le imprese e le relative unità locali di qualsiasi ampiezza e da chiunque gestite - comprese quelle a carattere artigiano - esercitanti le attività qui di seguito indicate:

- a) **Le attività del ramo 0** (Agricoltura, caccia, foreste e pesca) limitatamente alle seguenti classi e categorie:
  - Categoria 013.2 - Aziende specializzate nella produzione del seme, bachi e bacolini; essiccazione dei bozzoli
  - Categoria 020.2 - Aziende di utilizzazione del bosco
  - Categoria 020.3 - Consorzi di forestazione
  - Classe 03 - Pesca
  - Classe 04 - Attività connesse con l'agricoltura
- b) **Tutte le attività comprese nei rami da 1 a 8** (Energia, gas e acqua - Industrie estrattive - Industrie manifatturiere per la trasformazione di minerali non energetici e prodotti derivati - Industrie chimiche - Industrie manifatturiere per la lavorazione e la trasformazione dei metalli; meccanica di precisione - Industrie manifatturiere alimentari, tessili, delle pelli e cuoio, dell'abbigliamento, del legno, mobilio e altre industrie manifatturiere - Industrie delle costruzioni e delle installazioni di impianti per l'edilizia - Commercio (3), pubblici esercizi e alberghi; riparazioni di beni di consumo e di veicoli - Trasporti e comunicazioni - Credito e assicurazione, servizi prestatati alle imprese, noleggio).

---

(1) NACE: *Nomenclatura generale delle attività economiche nelle Comunità Europee* (1970), edita dall'Istituto Statistico delle Comunità Europee, Lussemburgo.

(2) CITI: *Classification internationale type, par industrie, de toutes les branches d'activité économique - Etudes statistiques* - Serie M, n. 4, Rev. 2, edita dal Bureau de Statistique des Nations Unies, New York, 1969.

(3) Per quanto riguarda il commercio ambulante, compreso nel sottoramo 6A, è da tener presente che hanno formato oggetto del censimento soltanto gli esercizi i cui titolari esercitavano il commercio ambulante come attività esclusiva o prevalente. Non sono stati rilevati, pertanto, gli esercizi di commercio ambulante il cui titolare esercitava tale attività occasionalmente o in determinati periodi dell'anno.

c) **Le attività del ramo 9** (Pubblica Amministrazione; servizi pubblici e privati) con esclusione delle seguenti classi, sottoclassi e categorie:

- Categoria 912.1 - Amministrazione della giustizia (sono stati esclusi tutti i settori di competenza della Direzione Generale degli istituti di prevenzione e di pena)
- Categoria 912.2 - Ospedali psichiatrici giudiziari
- Sottoclasse 913 - Sicurezza nazionale ed ordine pubblico
- Sottoclasse 914 - Corpo nazionale dei vigili del fuoco
- Sottoclasse 915 - Difesa nazionale
- Sottoclasse 935 - Professori ed insegnanti indipendenti
- Sottoclasse 955 - Attività professionali paramediche indipendenti (ostetriche, infermieri, fisioterapisti, ecc.)
- Sottoclasse 966 - Organizzazioni religiose
- Sottoclasse 976 - Libere professioni artistiche e letterarie
- Categoria 978.4 - Attività professionali sportive indipendenti (atleti, istruttori, ecc.)
- Categoria 979.4 - Insegnanti indipendenti di attività ricreative (maestri di danza, di bridge, ecc.)
- Sottoclasse 985 - Servizi domestici presso famiglie e convivenze
- Classe 99 - Rappresentanze diplomatiche, organizzazioni internazionali e sopranazionali e forze armate alleate.

In particolare, per quanto riguarda i servizi privati, sono stati esclusi dal campo di osservazione del censimento i servizi domestici presso famiglie e convivenze, nonché le attività inerenti al culto e le libere professioni artistiche e letterarie, mentre con riferimento alla Pubblica Amministrazione non sono state censite le unità relative alla difesa e alla sicurezza nazionale. Per quanto concerne l'istruzione, a causa delle difficoltà obiettive di rilevazione del personale docente che nel mese di ottobre è interessato a fenomeni di mobilità, si è ritenuto opportuno utilizzare le informazioni risultanti dai modelli delle statistiche correnti effettuate dall'ISTAT, salvo per le scuole private, legalmente non riconosciute, che sono state direttamente censite dai rilevatori.

## **5. — AVVERTENZE ALLE TAVOLE**

### **5.1 Notizie particolari sulle imprese**

Come è stato già detto in precedenza, (Cfr. precedente paragrafo 2.1), per le attività esclusive o principali non soggette all'obbligo di iscrizione nel Registro delle Ditte delle Camere di Commercio (studi legali, medici, notari, Pubblica Amministrazione, Enti pubblici, associazioni, ecc.) sono state rilevate solamente le notizie relative alle unità locali, per cui le predette attività non sono state considerate imprese e, pertanto, il numero delle imprese, in taluni casi, può risultare inferiore a quello rilevato con il Censimento del 1971.

## 5.2 Classificazione delle imprese e delle unità locali per attività economica

La classificazione delle imprese per ramo, classe, sottoclasse e categoria di attività economica è effettuata in base all'attività esercitata dall'impresa stessa e risultante dalla dichiarazione riportata nel questionario di censimento.

Nel caso di imprese esercitanti attività classificabili in rami, classi, sottoclassi o categorie differenti, tali imprese sono classificate nel ramo, classe, sottoclasse o categoria corrispondente all'attività prevalente.

La classificazione delle unità locali, per ramo, classe, sottoclasse e categoria di attività economica è effettuata, parimenti, in base al criterio dell'attività unica o prevalente svolta nelle unità locali stesse, indipendentemente dalla classificazione delle relative imprese.

Pertanto, la classificazione per attività economica delle imprese è indipendente da quella delle unità locali. Si ha coincidenza delle due classificazioni solo nel caso di imprese aventi una sola unità locale (unilocalizzate) o di imprese aventi più unità locali esercitanti tutte la medesima attività prevalente dell'impresa.

Le unità locali operative sono classificate in base alla attività economica, unica o prevalente, in esse svolta, mentre le unità locali amministrative sono classificate in base all'attività economica, unica o prevalente, esercitata dalla relativa impresa.

## 5.3 Classificazione delle imprese e delle unità locali per circoscrizione territoriale

Per la classificazione delle imprese e delle unità locali per circoscrizione territoriale, occorre precisare che mentre le imprese sono sempre classificate nel Comune in cui è ubicata la sede centrale, per quanto concerne le unità locali e gli addetti, la loro classificazione territoriale varia a seconda che le stesse siano considerate in rapporto all'impresa da cui dipendono o indipendentemente da essa.

**Pertanto, nelle tavole in cui si riportano i dati relativi alle imprese, nel Comune sede dell'impresa risultano classificate tutte le unità locali (con i relativi addetti) dipendenti dall'impresa stessa, anche se territorialmente le stesse sono ubicate in Comuni diversi.**

**Nelle tavole, invece, in cui si riportano i dati concernenti le unità locali, ciascuna unità locale (con i relativi addetti) è stata classificata nel Comune in cui è effettivamente situata.**

## 5.4 Avvertenze particolari alle singole tavole

### Tavola 1

Ai fini del censimento sono considerate **artigiane** le imprese di norma con forma giuridica individuale e aventi una sola unità locale, che esplicano un'attività produttiva di beni materiali o di prestazioni di servizi, di natura artistica o usuale ed il cui titolare concentra tutte le funzioni inerenti alla gestione, impiegando la propria opera in modo continuativo nella lavorazione ed eventualmente nella istruzione degli apprendisti, senza o con l'aiuto di familiari e/o di salariati: questi ultimi, in numero variamente limitato, in rapporto all'attività esercitata.



L'impresa artigiana può anche presentarsi in forma societaria, ma solamente come società di fatto o società in nome collettivo o società cooperativa, nella quale i soci prestano lavoro manuale.

#### Tavola 2

In relazione alla **forma giuridica** le imprese sono classificate in: imprese individuali, società per azioni, cooperative, in accomandita, a responsabilità limitata, in nome collettivo, altre (società di fatto), aziende municipalizzate e altre forme.

In particolare, si precisa che nelle "Altre forme" sono compresi gli enti pubblici, particolari tipi di consorzi ed altre forme associative di imprese che per la loro natura giuridica non sono classificabili nelle altre voci (enti morali, società familiari, ecc.).

Ai fini del censimento, le imprese esercitanti il commercio ambulante sono classificate tra le imprese individuali.

#### Tavola 3

Gli **addetti all'impresa** sono costituiti dal complesso degli addetti in forza a ciascuna unità locale gestita dall'impresa stessa (Cfr. precedente paragrafo 2.3).

#### Tavola 4

Il numero delle **unità locali dell'impresa** comprende le unità locali operative e amministrative dell'impresa stessa.

#### Tavola 5

Per quanto riguarda la diffusione territoriale delle imprese, sono considerate: **a diffusione comunale** tutte le imprese che hanno una sola unità locale (unilocalizzate) nonché quelle aventi due o più unità locali (plurilocalizzate) ubicate tutte nello stesso Comune sede dell'impresa; **a diffusione provinciale** quelle che hanno unità locali in più Comuni, appartenenti tutti alla medesima Provincia sede dell'impresa; **a diffusione regionale** quelle che hanno unità locali in Comuni facenti parte di più Provincie comprese nella stessa Regione sede dell'impresa; **a diffusione nazionale** quelle che hanno unità locali in Comuni appartenenti a Provincie di Regioni diverse.

Le imprese esercitanti il commercio ambulante sono considerate a diffusione comunale.

#### Tavola 6A

Le **unità locali senza addetti** comprendono, di norma, quelle temporaneamente inattive alla data del censimento e quelle unità i cui addetti svolgono prevalentemente la propria attività in altre unità locali della stessa impresa (locali adibiti ad attività stagionali, locali in corso di ristrutturazione alla data di censimento, secondo studio professionale di uno stesso titolare, magazzini senza personale fisso, ecc.).

#### Tavola 6B

Il carattere **artigiano** delle unità locali risulta illustrato nella precedente Tavola 1.

#### Tavola 7

Le **categorie posizionali** previste nella presente tavola sono illustrate al precedente paragrafo 2.3 (Addetti alle imprese e alle unità locali).

#### Tavola 8

Per **superficie coperta** si intende la superficie dell'unità locale delimitata orizzontalmente e verticalmente in modo permanente.

Nel caso in cui la superficie coperta dell'unità locale si sviluppava su piani diversi è stata considerata la somma della superficie coperta di ciascun piano.

#### Tavola 9

Nella presente tavola sono indicati i **mezzi di trasporto** in dotazione all'unità locale ed impiegati in funzione dell'attività esercitata dall'unità locale stessa. Ovviamente una stessa unità locale può essere interessata a più tipi di mezzi di trasporto, i quali, peraltro, sono riferiti anche all'esercizio di attività secondarie di trasporto.

#### Tavola 10

Sono considerate solamente le **unità locali operative** che alla data di censimento esercitavano un'attività esclusiva o principale nei settori dell'industria (rami da 0 a 5) e delle riparazioni di beni di consumo e di veicoli (sottoramo 6B). In particolare, per **motori elettrici** s'intendono le macchine alimentate da energia elettrica che trasformano quest'ultima in energia meccanica per azionare apparecchiature (macchine operatrici, pompe, sistemi di trasporto o sollevamento, ecc.).

#### Tavola 11

Per **impianto di riscaldamento** si intende l'impianto di utilizzazione stagionale (invernale) che serve a portare la temperatura degli ambienti a livello di confort stabilito.

Per **impianto di condizionamento** deve intendersi l'impianto con funzionamento annuale che assicura una temperatura costante più alta d'inverno e più bassa d'estate, oppure l'impianto con funzionamento stagionale (estivo) che assicura una temperatura di benessere più bassa di quella esterna.

#### Tavola 12

Per **unione volontaria** si deve intendere una "forma di integrazione verticale, regolata da uno statuto ed evidenziata da un marchio comune, fra uno o più grossisti e dettaglianti o pubblici esercenti, i quali, pur conservando singolarmente la propria autonomia giuridica e patrimoniale, dal punto di vista operativo si accordano al fine di organizzare in comune gli acquisti ed alcuni servizi per lo sviluppo delle vendite ed il miglioramento della produttività delle singole imprese".

Per **gruppo d'acquisto** si deve intendere una "associazione tra grossisti, dettaglianti o pubblici esercenti appartenenti ad un determinato settore merceologico — ciascuno dei quali conserva la propria indipendenza giuridica e gestionale — promossa principalmente al fine di realizzare in comune la funzione degli acquisti".

Per **libero servizio** si intende "il sistema di vendita secondo il quale la merce, di norma confezionata e con l'indicazione del prezzo ed eventualmente del peso, viene prelevata direttamente dal cliente (con esclusione cioè dell'intervento del commesso), il quale ne paga il prezzo presso le apposite casse registratrici".

### Tavola 13

Per **armadio frigorifero** si intende un mobile refrigerato, a sviluppo prevalentemente verticale, chiuso ermeticamente con sportelli, che può essere usato per lo stoccaggio di piccole quantità di prodotti di pezzatura modesta oppure per l'esposizione dei prodotti in vendita nel caso in cui sia provvisto di sportelli di materiale trasparente.

Per **cella frigorifera** deve intendersi un locale in muratura o prefabbricato predisposto allo stoccaggio di prodotti deperibili i quali vengono mantenuti a temperature e umidità costanti.

Per **banco frigorifero** si intende un mobile refrigerato, a sviluppo prevalentemente orizzontale, usato per l'esposizione e la vendita di prodotti deperibili.

Per **carrello elevatore** si intende un qualsiasi mezzo a trazione elettrica, termica, manuale (a forche o pianale) utilizzato per la movimentazione orizzontale e verticale delle merci.

Ovviamente una stessa unità locale può essere interessata a più tipi di attrezzature, le quali, peraltro, fanno riferimento anche alle attività secondarie di commercio.

### Tavola 14

Per **superficie di vendita** si intende quella adibita alle operazioni di vendita, sia essa destinata all'accesso del pubblico e al personale addetto alla vendita sia a banchi, scaffalature, ecc. Tale superficie comprende quella coperta ed eventualmente quella scoperta purché destinata permanentemente all'attività del punto di vendita (automercati e simili). Non è compresa la superficie di locali destinati ad altri usi, come ad esempio magazzini, servizi igienici, locali di lavorazione, uffici, ecc.

Nel caso in cui la superficie di vendita si sviluppava su piani diversi è stata considerata la somma della superficie di vendita di ciascun piano.

### Tavola 15

Hanno formato oggetto del censimento soltanto gli esercizi i cui titolari esercitavano il **commercio ambulante** come attività esclusiva o prevalente. Non sono stati rilevati, pertanto, gli esercizi di commercio ambulante il cui titolare esercitava tale attività occasionalmente o in determinati periodi dell'anno.

### Tavola 16

Trattasi di **servizi ambulatoriali** sanitari pubblici e privati aperti al pubblico.

### Tavola 17

Il carattere **artigiano** delle unità locali risulta illustrato nella precedente Tavola 1.

## 6. — AVVERTENZE PER L'INTERPRETAZIONE DEI DATI

Il numero degli "addetti" alle unità locali, rilevati con il censimento industriale e commerciale, non è comparabile con il corrispondente ammontare della "popolazione attiva" quale risulta sia dal censimento della popolazione e sia dalla indagine sulle forze di lavoro, per le seguenti cause:

- per la *diversa unità di rilevazione* costituita dalla "unità locale" nel censimento industriale e commerciale, e dalla "famiglia" nel censimento della popolazione e nelle indagini sulle forze di

lavoro. Tale diversa unità di rilevazione porta, come conseguenza diretta, alla rilevazione nel censimento della popolazione e nelle indagini sulle forze di lavoro di tutte le persone che esplicano un'attività lavorativa senza fare capo ad un'unità locale (in prevalenza lavoratori a domicilio, muratori, idraulici, elettricisti, ecc.), mentre le stesse possono risultare, di fatto, escluse dal censimento industriale e commerciale a causa delle difficoltà connesse con la loro individuazione da parte del rilevatore;

- per la *diversa distribuzione territoriale*, in quanto gli "addetti" rilevati nel censimento industriale e commerciale risultano localizzati nel Comune ove ha sede l'unità locale mentre per gli "attivi" del censimento della popolazione e per le "forze di lavoro", la localizzazione è il Comune di residenza;
- per la *classificazione secondo l'attività economica*, poichè pur utilizzando la stessa classificazione, la comparabilità con le predette fonti è resa difficile per la diversità del soggetto che rende la dichiarazione (in un caso il titolare dell'unità locale, nell'altro il capo famiglia). Infatti sia gli "addetti" rilevati con il censimento industriale e commerciale che gli "attivi" rilevati con il censimento demografico e le forze di lavoro vengono classificati sulla base dell'attività, unica o prevalente, svolta dall'unità locale da cui dipendono. Tuttavia, mentre nel censimento industriale e commerciale i dipendenti di una stessa unità locale vengono classificati in base all'unica dichiarazione fornita dal titolare dell'unità locale stessa, nel censimento demografico e nelle forze di lavoro le dichiarazioni sono individuali.

\* \* \*

Per un eventuale confronto tra i dati del Censimento del 1981, riportati nel presente fascicolo, e quelli del Censimento del 1971 occorre tener presente quanto segue:

- il campo di osservazione del Censimento del 1981 risulta notevolmente ampliato rispetto a quello del 1971, includendo il settore della Pubblica Amministrazione e larghi settori dei servizi pubblici e privati che erano stati esclusi dal precedente censimento (Cfr. precedente paragrafo 4);
- una più accurata preparazione dei rilevatori, una migliore organizzazione degli Uffici preposti in sede locale alla rilevazione, una più efficiente assistenza tecnica, validi strumenti di riscontro utilizzati in sede di revisione dei dati, nonchè il compenso erogato per unità censita, anziché forfettario come nel 1971, sono tutti fattori che hanno portato ad una più completa copertura del campo di rilevazione.

Tuttavia per comodità degli utilizzatori, in Appendice (punto A) al presente fascicolo, viene riportata una tavola contenente i dati provinciali riferiti alle imprese e alle unità locali del Censimento del 1971, rielaborati secondo la classificazione delle attività economiche utilizzata per il Censimento del 1981.

I risultati del confronto fra i due censimenti, per il complesso della Provincia, sono riassunti nella tabella seguente:

**Differenze assolute 1981 rispetto al 1971 per ramo di attività economica**

RAMI DI ATTIVITÀ ECONOMICA	A PARITÀ DI CAMPO DI OSSERVAZIONE		CAMPO DI OSSERVAZIONE DIVERSO (*)		TOTALE	
	N.	Addetti	N.	Addetti	N.	Addetti
0 <i>Agricoltura, caccia, foreste e pesca</i>						
Imprese	+ 3	+ 641	—	—	+ 3	+ 641
Unità locali	- 2	+ 630	—	—	- 2	+ 630
1 <i>Energia, gas e acqua</i>						
Imprese	+ 7	- 14	—	—	+ 7	- 14
Unità locali	+ 14	+ 162	—	—	+ 14	+ 162
2 <i>Industrie estrattive - Industrie manifatturiere per la trasformazione di minerali non energetici e prodotti derivati - Industrie chimiche</i>						
Imprese	+ 33	+ 12	—	—	+ 33	+ 12
Unità locali	+ 33	+ 796	—	—	+ 33	+ 796
3 <i>Industrie manifatturiere per la lavorazione e la trasformazione dei metalli; meccanica di precisione</i>						
Imprese	+ 72	+ 783	—	—	+ 72	+ 783
Unità locali	+ 75	+ 858	—	—	+ 75	+ 858
4 <i>Industrie manifatturiere alimentari, tessili, delle pelli e cuoio, dell'abbigliamento, del legno, mobilio e altre industrie manifatturiere</i>						
Imprese	- 71	+ 14	—	—	- 71	+ 14
Unità locali	- 59	+ 87	—	—	- 59	+ 87
5 <i>Industrie delle costruzioni e delle installazioni di impianti per l'edilizia</i>						
Imprese	+ 619	+ 1.298	—	—	+ 619	+ 1.298
Unità locali	+ 674	+ 1.809	—	—	+ 674	+ 1.809
6 <i>Commercio, pubblici esercizi e alberghi; riparazioni di beni di consumo e di veicoli</i>						
Imprese	+ 1.396	+ 4.937	—	—	+ 1.396	+ 4.937
Unità locali	+ 1.550	+ 4.945	—	—	+ 1.550	+ 4.945
7 <i>Trasporti e comunicazioni</i>						
Imprese	+ 247	+ 513	—	—	+ 247	+ 513
Unità locali	+ 357	+ 1.299	—	—	+ 357	+ 1.299
8 <i>Credito e assicurazione, servizi prestati alle imprese; noleggio</i>						
Imprese	+ 128	+ 403	+ 16	+ 235	+ 144	+ 638
Unità locali	+ 159	+ 508	+ 720	+ 1.285	+ 879	+ 1.793
9 <i>Pubblica amministrazione; servizi pubblici e privati</i>						
Imprese	+ 108	- 876	+ 52	+ 1.355	+ 160	+ 479
Unità locali	+ 1.301	+ 641	+ 196	+ 13.593	+ 1.497	+ 14.234
<b>TOTALE</b>						
<b>Imprese</b>	<b>+ 2.542</b>	<b>+ 7.711</b>	<b>+ 68</b>	<b>+ 1.590</b>	<b>+ 2.610</b>	<b>+ 9.301</b>
<b>Unità locali</b>	<b>+ 4.102</b>	<b>+ 11.735</b>	<b>+ 916</b>	<b>+ 14.878</b>	<b>+ 5.018</b>	<b>+ 26.613</b>

(\*) attività non rilevate con il Censimento del 1971.

Difficoltà di confronto si verificano inoltre per le "imprese". Ciò avviene a causa dell'allargamento, nel 1981, del campo di osservazione alla quasi totalità dei servizi pubblici e privati.

Per la maggior parte di questi, infatti, la definizione di "impresa" adottata ai fini del censimento non risultava adeguata. Pertanto per gli studi medici, notarili, legali, ecc. (in caso di non obbligo di iscrizione camerale), nonché per la Pubblica Amministrazione, Enti pubblici, assicurazioni, ecc. sono state rilevate soltanto le notizie relative alle "unità locali".

Le notizie relative alle "imprese" (Cfr. precedente paragrafo 2.1), pertanto, sono state rilevate per le sole attività esclusive o principali soggette all'obbligo di iscrizione nel registro delle Ditte delle Camere di Commercio.

Ciò contrasta con quanto effettuato con il Censimento del 1971 allorché per tutte le attività censite furono rilevate le notizie relative alle "imprese" e ciò perché le attività censite e non soggette all'obbligo di iscrizione nel Registro delle Ditte delle Camere di Commercio costituivano una parte trascurabile dell'universo censito (Aziende Autonome, imprese gestite direttamente dai Comuni, Fondazioni, Istituzioni o altri Enti pubblici in genere, ecc.).

## 7. — QUALITÀ DEI DATI

Il problema del controllo della qualità dei dati, che costituisce una delle fasi più delicate di ogni indagine statistica, si presenta ancor più accentuato in occasione delle rivelazioni censuarie, dalla fase di raccolta dei dati fino a quella della pubblicazione dei risultati.

Per assicurare, nei limiti del possibile, il più alto livello di attendibilità e coerenza dei risultati, l'Istituto ha previsto particolari procedure di controllo già nel corso delle operazioni di raccolta dei dati censuari. In tale fase, infatti, gli Uffici Comunali di Censimento, assistiti dagli Uffici Provinciali di Censimento, dagli Ispettori Provinciali e da Funzionari dell'ISTAT, dislocati in tutte le Province, hanno provveduto alla revisione quantitativa dei questionari di censimento, accertando che tutte le unità oggetto di rilevazione (imprese, unità locali ed esercizi di commercio ambulante) fossero state regolarmente censite. Quindi al termine delle operazioni di raccolta dei dati, gli Uffici Comunali di Censimento hanno effettuato la revisione qualitativa dei questionari di censimento allo scopo di eliminare lacune ed incompletezze che si fossero riscontrate nella compilazione dei questionari stessi.

Il controllo finale sulla validità dei risultati è stato attuato attraverso una complessa procedura elettronica per la messa a punto quantitativa e qualitativa del materiale censuario.

In pratica, si è trattato di un complesso di operazioni di controllo articolate in varie fasi di lavoro che vengono illustrate nei punti che seguono:

1) *Verifica della sequenzialità dei questionari di censimento* (codice di Provincia, Comune, numero d'ordine del questionario, numero sezione di censimento).

In tale fase sono stati individuati, tra l'altro, tutti i questionari di censimento di uno stesso Comune contrassegnati con lo stesso numero d'ordine (questionari doppiati o duplicati) la cui regolarizzazione ha richiesto il ricorso sistematico alla consultazione dei documenti cartacei.

2) *Messa a punto qualitativa dei questionari di censimento.*

I records registrati sono stati sottoposti al vaglio di un complesso programma di controllo (piano di incompatibilità) che prevede l'imposizione automatica, sotto determinate condizioni, di notizie eventualmente mancanti o non valide e l'aggiustamento delle notizie registrate nei casi di accertata incongruenza.

In particolare, è stata assicurata:

- la completezza delle notizie nell'ambito di ciascun record (controllo di record);
- la congruità delle notizie contenute in uno o più records relativi allo stesso questionario;
- la ricostruzione delle imprese plurilocalizzate, vale a dire la verifica dell'aggancio di ciascuna unità dipendente all'impresa-madre;
- la verifica dei requisiti per l'attribuzione del carattere artigiano all'impresa.

I controlli di congruità e i conseguenti aggiustamenti sono stati effettuati sulla base di standards conosciuti, ovvero a seguito di consultazione dei documenti cartacei.

Al fine di fornire ulteriori elementi conoscitivi, nel prospetto che segue sono riportati, a livello provinciale, i valori percentuali degli interventi effettuati sui principali quesiti del questionario di censimento distintamente per:

#### *Interventi di tipo 1*

- imposizione automatica di notizie.

#### *Interventi di tipo 2*

- interventi relativi ad incongruità logiche tra i vari quesiti.

Le percentuali degli aggiustamenti sono calcolate sul totale delle frequenze - Imprese e Unità locali - relative al quesito considerato.

### PROVINCIA DI RAGUSA

#### **Incidenza percentuale degli aggiustamenti effettuati per tipo di quesito e intervento**

QUESITI	INTERVENTI	
	Tipo 1	Tipo 2
<b>Forma giuridica dell'impresa</b>	0,63	0,08
<b>Attività principale dell'impresa</b>	—	—
<b>Carattere artigiano dell'impresa</b>	—	6,41
<b>Numero addetti dell'impresa</b>	—	0,10
<b>Numero addetti dell'unità locale</b>	7,70	2,82

Il materiale relativo alla Provincia di Ragusa non ha evidenziato carenze di rilievo ed inoltre non ha richiesto l'effettuazione di rifacimenti o nuove codifiche.

È da segnalare, infine, che nel periodo immediatamente successivo alla raccolta dei dati, l'ISTAT ha effettuato una indagine intesa a verificare il grado di copertura del censimento, i cui risultati formeranno oggetto di pubblicazione.

## 8. — DATI RIASSUNTIVI

Allo scopo di fornire una sintesi delle informazioni si riportano, nei prospetti che seguono, alcuni dati relativi ai principali caratteri rilevati.

**Prospetto 1 - Imprese per numero di addetti e imprese aventi interscambio con l'estero per ramo di attività economica**

N. Classificazione	RAMI DI ATTIVITÀ ECONOMICA	IMPRESE CON ADDETTI												IMPORTAZIONE e/o ESPORTAZIONE	
		1 - 9		10 - 49		50 - 99		100 - 499		500 e oltre		TOTALE		Imprese	Addetti
		Imprese	Addetti	Imprese	Addetti	Imprese	Addetti	Imprese	Addetti	Imprese	Addetti	Imprese	Addetti		
0	Agricoltura, caccia, foreste e pesca	65	160	13	292	3	194	2	265	—	—	83	911	7	222
-	Industrie (in senso stretto - rami da 1 a 4)	1.715	3.698	114	1.968	6	400	5	797	—	—	1.840	6.863	32	782
1	Energia, gas e acqua	12	30	1	15	1	72	—	—	—	—	14	117	1	72
2	Industrie estrattive - industrie manifatturiere per la trasformazione di minerali non energetici e prodotti derivati - industrie chimiche	145	496	36	653	1	62	4	690	—	—	186	1.901	11	413
3	Industrie manifatturiere per la lavorazione e la trasformazione dei metalli; meccanica di precisione	398	841	31	547	2	124	1	107	—	—	432	1.619	4	92
4	Industrie manifatturiere alimentari, tessili, delle pelli e cuoio, dell'abbigliamento, del legno, mobilio e altre industrie manifatturiere	1.160	2.331	46	753	2	142	—	—	—	—	1.208	3.226	16	205
5	Industrie delle costruzioni e delle installazioni di impianti per l'edilizia	693	1.358	38	761	—	—	—	—	—	—	731	2.119	—	—
6	Commercio, pubblici esercizi e alberghi; riparazioni di beni di consumo e di veicoli	6.774	12.510	116	1.858	5	332	—	—	—	—	6.895	14.700	32	395
7	Trasporti e comunicazioni	418	592	14	248	1	77	—	—	—	—	433	917	1	4
8	Credito e assicurazione, servizi prestati alle imprese; noleggio	233	417	9	139	2	164	1	299	—	—	245	1.019	—	—
9	Pubblica amministrazione; servizi pubblici e privati	886	1.422	13	205	—	—	1	105	—	—	900	1.732	4	120
	<b>TOTALE</b>	<b>10.784</b>	<b>20.157</b>	<b>317</b>	<b>5.471</b>	<b>17</b>	<b>1.167</b>	<b>9</b>	<b>1.466</b>	<b>—</b>	<b>—</b>	<b>11.127</b>	<b>28.261</b>	<b>76</b>	<b>1.523</b>

**Prospetto 2 - Unità locali per numero di addetti e per ramo di attività economica**

N. Classificazione	RAMI DI ATTIVITÀ ECONOMICA	UNITÀ LOCALI CON ADDETTI												TOTALE	
		fino a 2		3 - 9		10 - 49		50 - 99		100 - 499		500 e oltre		Unità locali	Addetti
		Unità locali	Addetti	Unità locali	Addetti	Unità locali	Addetti	Unità locali	Addetti	Unità locali	Addetti	Unità locali	Addetti		
0	Agricoltura, caccia, foreste e pesca	62	94	21	98	14	335	4	231	1	144	—	—	102	902
-	Industrie (in senso stretto - rami da 1 a 4)	1.288	1.631	502	2.280	118	2.097	8	563	7	1.068	1	796	1.924	8.435
1	Energia, gas e acqua	16	18	9	50	5	87	3	213	1	165	—	—	34	533
2	Industrie estrattive - industrie manifatturiere per la trasformazione di minerali non energetici e prodotti derivati - industrie chimiche	67	95	90	448	33	588	1	62	5	796	1	796	197	2.785
3	Industrie manifatturiere per la lavorazione e la trasformazione dei metalli; meccanica di precisione	295	374	113	515	34	650	2	146	1	107	—	—	445	1.792
4	Industrie manifatturiere alimentari, tessili, delle pelli e cuoio, dell'abbigliamento, del legno, mobilio e altre industrie manifatturiere	910	1.144	290	1.267	46	772	2	142	—	—	—	—	1.248	3.325
5	Industrie delle costruzioni e delle installazioni di impianti per l'edilizia	563	674	199	875	54	1.041	3	219	—	—	—	—	819	2.809
6	Commercio, pubblici esercizi e alberghi; riparazioni di beni di consumo e di veicoli	5.829	7.703	1.256	5.145	104	1.686	5	342	—	—	—	—	7.194	14.876
7	Trasporti e comunicazioni	527	482	63	292	30	595	5	367	6	1.135	—	—	631	2.871
8	Credito e assicurazione, servizi prestati alle imprese; noleggio	858	1.027	160	667	30	522	4	297	1	116	—	—	1.053	2.629
9	Pubblica amministrazione; servizi pubblici e privati	1.643	2.022	412	1.883	160	3.862	44	2.874	17	3.743	2	1.122	2.278	15.506
	<b>TOTALE</b>	<b>10.770</b>	<b>13.633</b>	<b>2.613</b>	<b>11.240</b>	<b>510</b>	<b>10.138</b>	<b>73</b>	<b>4.893</b>	<b>32</b>	<b>6.206</b>	<b>3</b>	<b>1.918</b>	<b>14.001</b>	<b>48.028</b>



**Prospetto 3 - Unità locali operative, unità locali amministrative e addetti per gruppi di categorie posizionali e per ramo di attività economica**

N. Classificazione	RAMI DI ATTIVITÀ ECONOMICA	UNITÀ LOCALI				ADDETTI				
		Operative		Amministrative		Indipendenti	Dipendenti		TOTALE	
		Unità locali	Addetti	Unità locali	Addetti		Totale	di cui operai	in complesso	di cui a tempo parziale
0	Agricoltura, caccia, foreste e pesca	101	898	1	4	449	453	314	902	17
-	Industrie (in senso stretto - rami da 1 a 4)	1.917	8.395	7	40	2.715	5.720	4.298	8.435	79
1	Energia, gas e acqua	34	533	—	—	18	515	356	533	—
2	Industrie estrattive - industrie manifatturiere per la trasformazione di minerali non energetici e prodotti derivati - industrie chimiche	192	2.758	5	27	327	2.458	1.932	2.785	9
3	Industrie manifatturiere per la lavorazione e la trasformazione dei metalli; meccanica di precisione	443	1.779	2	13	628	1.164	845	1.792	3
4	Industrie manifatturiere alimentari, tessili, delle pelli e cuoio, dell'abbigliamento, del legno, mobilio e altre industrie manifatturiere	1.248	3.325	—	—	1.742	1.583	1.165	3.325	67
5	Industrie delle costruzioni e delle installazioni di impianti per l'edilizia	810	2.789	9	20	964	1.845	1.547	2.809	18
6	Commercio, pubblici esercizi e alberghi; riparazioni di beni di consumo e di veicoli	7.188	14.862	6	14	10.382	4.494	2.050	14.876	99
7	Trasporti e comunicazioni	628	2.584	3	287	575	2.296	979	2.871	3
8	Credito e assicurazione, servizi prestati alle imprese; noleggio	1.052	2.628	1	1	1.132	1.497	66	2.629	18
9	Pubblica amministrazione; servizi pubblici e privati	2.271	14.706	7	800	1.668	13.838	2.352	15.506	41
	<b>TOTALE</b>	<b>13.967</b>	<b>46.862</b>	<b>34</b>	<b>1.166</b>	<b>17.885</b>	<b>30.143</b>	<b>11.606</b>	<b>48.028</b>	<b>275</b>

## 9. — DIFFUSIONE DEI DATI

Allo scopo di favorire un'ampia utilizzazione dei dati raccolti con il censimento, si precisa quanto segue:

a) ad integrazione delle tavole riportate nel presente fascicolo (che, di norma, sono analizzate fino alla sottoclasse di attività economica) sono state elaborate le tavole non destinate alla pubblicazione (con analisi, di norma, fino alla categoria di attività economica), ma comunque disponibili per gli utilizzatori e i cui schemi sono riportati in Appendice (punto B);

b) sia le tavole pubblicate che quelle di cui alla lettera a) possono essere fornite su supporto cartaceo e/o magnetico;

c) le richieste comportano il rimborso delle spese vive sostenute per l'approntamento del supporto e devono essere inoltrate a: **Istituto Centrale di Statistica, Servizio Censimenti - Rep. CENS/C, Via Cesare Balbo, 16 - 00100 Roma.**



**tabelle  
sinottiche  
relative ai caratteri  
considerati nelle tavole**

### Tavole relative alle Imprese

CARATTERI	NUMERO DELLA TAVOLA																											
	1	2	3	4	5	6	7	8	9	10	11	12	13	14	15	16	17	18	19	20	21	22	23	24	25	26	27	
Addetti		CL	SCL	CL	CL																							
		CTG	CTG	SCL	SCL	CTG																						CL
Addetti alle Imprese artigiane			SCL																									
			CTG																									
Attività import - export						CTG																						
				CL	CL																							
Diffusione territoriale				SCL	SCL																							
		CL																										
Forma giuridica		CTG																										
	SCL	CL	SCL	CL	CL												CL											
Imprese	CTG	CTG	CTG	SCL	SCL	CTG																					CTG	CL
	SCL		SCL																									
Imprese artigiane	CTG		CTG																									
																	CL											
Dati comunali																												CL
Dati comunali per sezione di censimento																											CTG	

**LEGENDA:**

- con sigla significativa = Tavola pubblicata
- con sigla significativa = Tavola disponibile (dietro richiesta)
- CL = Ramo e classe di attività economica
- SCL = Ramo, classe e sottoclasse di attività economica
- CTG = Ramo, classe, sottoclasse e categoria di attività economica

### Tavole relative alle Unità locali

CARATTERI	NUMERO DELLA TAVOLA																																
	1	2	3	4	5	6A	6B	7	8	9	10	11	11A	11B	12	13	14	15	16	17	18	19	20	21	22	23	24	25	26	27	28		
Addetti	SCL					SCL		SCL	CL		CL							SCL		CL													
	CTG								CTG	CTG	CTG		CTG			CTG	CTG							CTG		CTG				CTG		CL	
Addetti alle Unità locali artigiane	SCL						SCL														CL												
	CTG												CTG	CTG																			
Addetti a tempo parziale																																	
Apparecchi per processi termici											CL																						
Attività stagionale																																	
											CTG																						
Carrelli elevatori																SCL																	
Categoria posizionale degli addetti								SCL																									
																		CTG															
Collegamento economico degli esercizi															SCL																		
Commercio ambulante e relativi addetti																		SCL															
Dipendenti																																	
																CTG	CTG	CTG															
Fonte energetica												CL																					

**LEGENDA:**

- ☐ con sigla significativa = Tavola pubblicata
- ◼ con sigla significativa = Tavola disponibile (dietro richiesta)
- CL = Ramo e classe di attività economica
- SCL = Ramo, classe e sottoclasse di attività economica
- CTG = Ramo, classe, sottoclasse e categoria di attività economica

segue Tavole relative alle Unità locali

CARATTERI	NUMERO DELLA TAVOLA																														
	1	2	3	4	5	6A	6B	7	8	9	10	11	11A	11B	12	13	14	15	16	17	18	19	20	21	22	23	24	25	26	27	28
Forni per processi termici											CL																				
Generatori di vapore																															
Impianti di condizionamento												CL																			
Impianti di riscaldamento												CL																			
Impianti frigoriferi																SCL															
Indipendenti																															
Locali in proprietà																															
Mezzi di trasporto												CL																			
Motori elettrici												CL																			
Operai																															
Sesso																															

LEGENDA:

- con sigla significativa = Tavola pubblicata
- con sigla significativa = Tavola disponibile (dietro richiesta)
- CL = Ramo e classe di attività economica
- SCL = Ramo, classe e sottoclasse di attività economica
- CTG = Ramo, classe, sottoclasse e categoria di attività economica

segue Tavole relative alle Unità locali

CARATTERI	NUMERO DELLA TAVOLA																																
	1	2	3	4	5	6A	6B	7	8	9	10	11	11A	11B	12	13	14	15	16	17	18	19	20	21	22	23	24	25	26	27	28		
Sistema di vendita delle merci															SCL																		
Servizi ambulatoriali																				CTG													
Servizi aziendali																																	
Superficie coperta									CL																								
Superficie di vendita del commercio fisso al minuto																	SCL																
Tipo di Unità locale (operativa/amministrativa)											CL																						
Unità locali	SCL					SCL			CL	CL	CL	CL			SCL	SCL	SCL	SCL		CL													
Unità locali artigiane	SCL					SCL															CL												
Vapore per processo (utilizzo di)											CL																						
Dati comunali																					CL												
Dati comunali per sezione di censimento																																	

LEGENDA:

- con sigla significativa = Tavola pubblicata
- con sigla significativa = Tavola disponibile (dietro richiesta)
- CL = Ramo e classe di attività economica
- SCL = Ramo, classe e sottoclasse di attività economica
- CTG = Ramo, classe, sottoclasse e categoria di attività economica





**dati provinciali**

**— IMPRESE**

**TAV. 1 - Imprese, unità locali e relativi addetti per ramo, classe e sottoclasse di attività economica**

N. Classificazione	RAMI, CLASSI E SOTTOCLASSI DI ATTIVITÀ ECONOMICA	IMPRESE		UNITÀ LOCALI			
		TOTALE	di cui artigiane	TOTALE		di cui artigiane	
				Unità locali	Addetti	Unità locali	Addetti
<b>0</b>	<b>Agricoltura, caccia, foreste e pesca</b>	<b>83</b>	<b>10</b>	<b>102</b>	<b>902</b>	<b>10</b>	<b>15</b>
<b>01</b>	<b>Agricoltura e caccia</b>	—	—	—	—	—	—
013	Selezione e moltiplicazione delle specie	—	—	—	—	—	—
<b>02</b>	<b>Foreste</b>	<b>1</b>	—	<b>1</b>	<b>1</b>	—	—
020	Foreste	1	—	1	1	—	—
<b>03</b>	<b>Pesca</b>	<b>3</b>	—	<b>3</b>	<b>45</b>	—	—
031	Pesca e allevamenti in acque marine e lagunari	3	—	3	45	—	—
032	Pesca e allevamenti in acque dolci	—	—	—	—	—	—
<b>04</b>	<b>Attività connesse con l'agricoltura</b>	<b>79</b>	<b>10</b>	<b>98</b>	<b>856</b>	<b>10</b>	<b>15</b>
041	Attività trasformatrici annesse ad aziende agricole che lavorano esclusivamente o prevalentemente prodotti propri	41	—	44	183	—	—
042	Attività di trasformazione svolte in forma associata	6	—	6	99	—	—
043	Altre attività svolte in forma associata	12	—	14	396	—	—
044	Esercizio di macchine agricole	10	10	10	15	10	15
045	Approvvigionamento, produzione e distribuzione di mezzi tecnici necessari all'esercizio dell'agricoltura	10	—	24	163	—	—
<b>1</b>	<b>Energia, gas e acqua</b>	<b>14</b>	—	<b>34</b>	<b>533</b>	—	—
<b>1A</b>	<b>Estrazione di combustibili solidi, liquidi e gassosi - industria petrolifera</b>	<b>2</b>	—	<b>2</b>	<b>81</b>	—	—
<b>11</b>	<b>Industria dell'estrazione e agglomerazione di combustibili solidi</b>	—	—	—	—	—	—
111	Industria dell'estrazione e agglomerazione di combustibili solidi	—	—	—	—	—	—
<b>12</b>	<b>Cokerie</b>	—	—	—	—	—	—
120	Cokerie	—	—	—	—	—	—
<b>13</b>	<b>Industria dell'estrazione di petrolio e gas naturali</b>	—	—	—	—	—	—
131	Estrazione di petrolio	—	—	—	—	—	—
132	Estrazione e depurazione di gas naturale	—	—	—	—	—	—
133	Estrazione con annessa distillazione di roccia asfaltica e scisti bituminosi	—	—	—	—	—	—
134	Ricerca di petrolio e gas naturali	—	—	—	—	—	—
<b>14</b>	<b>Industria petrolifera</b>	<b>2</b>	—	<b>2</b>	<b>81</b>	—	—
140	Industria petrolifera	2	—	2	81	—	—
<b>15</b>	<b>Industria dei combustibili nucleari</b>	—	—	—	—	—	—
150	Industria dei combustibili nucleari	—	—	—	—	—	—
<b>1B</b>	<b>Energia elettrica, gas e acqua</b>	<b>12</b>	—	<b>32</b>	<b>452</b>	—	—
<b>16</b>	<b>Industria della produzione e distribuzione di energia elettrica, gas, vapore e acqua calda</b>	—	—	<b>11</b>	<b>328</b>	—	—
161	Produzione e distribuzione di energia elettrica	—	—	10	325	—	—
162	Produzione e distribuzione del gas	—	—	1	3	—	—
163	Produzione e distribuzione di altri tipi di energia	—	—	—	—	—	—
<b>17</b>	<b>Industria della raccolta, depurazione e distribuzione d'acqua</b>	<b>12</b>	—	<b>21</b>	<b>124</b>	—	—
170	Industria della raccolta, depurazione e distribuzione d'acqua	12	—	21	124	—	—
<b>2</b>	<b>Industrie estrattive - industrie manifatturiere per la trasformazione di minerali non energetici e prodotti derivati - industrie chimiche</b>	<b>186</b>	<b>131</b>	<b>197</b>	<b>2.785</b>	<b>132</b>	<b>430</b>
<b>21</b>	<b>Industria dell'estrazione e preparazione minerali metalliferi</b>	—	—	—	—	—	—
211	Estrazione, ricerche e preparazione di minerali di ferro	—	—	—	—	—	—
212	Estrazione, ricerche e preparazione di minerali metalliferi non ferrosi	—	—	—	—	—	—
<b>22</b>	<b>Industria della produzione e prima trasformazione dei metalli</b>	<b>9</b>	<b>3</b>	<b>9</b>	<b>416</b>	<b>3</b>	<b>11</b>
221	Siderurgia, escluse le cokerie annesse a stabilimenti siderurgici	1	—	1	183	—	—
222	Fabbricazione di tubi di acciaio	1	—	1	23	—	—
223	Trafilatura, stiratura, laminazione di nastri, profilatura a freddo dell'acciaio	2	—	2	14	—	—
224	Produzione e prima trasformazione dei metalli non ferrosi	5	3	5	196	3	11
<b>23</b>	<b>Industria estrazione di minerali non metalliferi e non energetici; torbiere</b>	<b>6</b>	<b>4</b>	<b>7</b>	<b>31</b>	<b>4</b>	<b>12</b>
231	Estrazione e ricerche di prodotti di cava per materiali da costruzione, per refrattari e per ceramiche	6	4	7	31	4	12
232	Estrazione e ricerca mineraria di sali di potassio e di fosfati di calcio naturali	—	—	—	—	—	—
233	Produzione ed estrazione di sale	—	—	—	—	—	—
239	Estrazione di altri minerali; torbiere	—	—	—	—	—	—
<b>24</b>	<b>Industria della lavorazione dei minerali non metalliferi</b>	<b>159</b>	<b>121</b>	<b>165</b>	<b>1.280</b>	<b>122</b>	<b>404</b>
241	Produzione di materiali da costruzione in laterizio	2	1	2	8	1	3
242	Produzione di cemento, calce e gesso	3	2	3	112	2	5
243	Produzione di materiali per costruzione in calcestruzzo, amianto-cemento e gesso	42	24	45	658	24	106
244	Produzione di articoli in amianto	—	—	—	—	—	—
245	Lavorazione della pietra e di prodotti minerali non metalliferi	106	89	109	484	90	274
246	Produzione di mole e di altri corpi abrasivi applicati	—	—	—	—	—	—
247	Industria del vetro	2	2	2	7	2	7
248	Produzione di prodotti in ceramica	4	3	4	11	3	9

## segue TAV. 1 - Imprese, unità locali e relativi addetti per ramo, classe e sottoclasse di attività economica

N. Classificazione	RAMI, CLASSI E SOTTOCLASSI DI ATTIVITÀ ECONOMICA	IMPRESE		UNITÀ LOCALI			
		TOTALE	di cui artigiane	TOTALE		di cui artigiane	
				Unità locali	Addetti	Unità locali	Addetti
<b>25</b>	<b>Industrie chimiche</b>	<b>12</b>	<b>3</b>	<b>16</b>	<b>1.058</b>	<b>3</b>	<b>3</b>
251	Produzione di prodotti chimici di base	6	—	8	1.036	—	—
255	Produzione di mastici, pitture, vernici e inchiostri da stampa	1	—	1	5	—	—
256	Produzione di altri prodotti chimici principalmente destinati all'industria e all'agricoltura	3	2	5	7	2	2
257	Produzione di prodotti farmaceutici	—	—	—	—	—	—
258	Produzione di sapone e detergenti sintetici nonchè di altri prodotti per l'igiene del corpo e di profumeria	—	—	—	—	—	—
259	Produzione di altri prodotti chimici	2	1	2	10	1	1
<b>26</b>	<b>Industria della produzione di fibre artificiali e sintetiche</b>	<b>—</b>	<b>—</b>	<b>—</b>	<b>—</b>	<b>—</b>	<b>—</b>
260	Industria della produzione di fibre artificiali e sintetiche	—	—	—	—	—	—
<b>3</b>	<b>Industrie manifatturiere per la lavorazione e la trasformazione dei metalli; meccanica di precisione</b>	<b>432</b>	<b>396</b>	<b>445</b>	<b>1.792</b>	<b>397</b>	<b>911</b>
<b>31</b>	<b>Industria della costruzione di prodotti in metallo</b>	<b>345</b>	<b>326</b>	<b>350</b>	<b>1.205</b>	<b>326</b>	<b>714</b>
311	Fonderie	1	1	1	1	1	1
312	Fucatura, stampaggio, imbutitura, tranciatura e lavorazione a sbalzo	—	—	—	—	—	—
313	Seconda trasformazione, trattamento e rivestimento dei metalli	14	13	15	57	13	22
314	Costruzione e installazione di carpenteria metallica	93	78	96	688	78	272
315	Costruzione e installazione di caldaie e serbatoi	1	1	1	11	1	11
316	Costruzione di utensili e articoli finiti in metallo	17	15	18	67	15	28
319	Officine meccaniche non altrove classificate	219	218	219	381	218	380
<b>32</b>	<b>Industria della costruzione e dell'installazione di macchine e di materiale meccanico</b>	<b>36</b>	<b>24</b>	<b>38</b>	<b>251</b>	<b>24</b>	<b>79</b>
321	Costruzione o montaggio di macchine e attrezzature per l'agricoltura e la zootecnia	8	2	8	85	2	11
322	Costruzione di macchine utensili per la lavorazione dei metalli; di utensileria per macchine utensili e operatrici	7	7	7	19	7	19
323	Costruzione e installazione macchine tessili e loro accessori; costruzione macchine e installazione impianti per trattamento ausiliario dei tessili; costruzione macchine per cucire e maglieria	—	—	—	—	—	—
324	Costruzione e installazione di macchine e apparecchi per le industrie alimentari, chimiche e affini	—	—	—	—	—	—
325	Costruzione e installazione macchine per l'ind. estratt., per lavoraz. minerali non metalliferi, per il genio civile e l'edilizia, per ind. siderurgiche e fonderie; costruz. e installazione apparecchi per impianti sollevamento e trasporto	6	2	8	100	2	10
326	Costruzione di organi di trasmissione	—	—	—	—	—	—
327	Costruzione e installazione macchine per lavorazione legno, carta, cuoio, pelli e calzature; costruzione apparecchiature igienico-sanitarie	—	—	—	—	—	—
328	Costruzione, installazione e riparazione di altre macchine e apparecchi meccanici	15	13	15	47	13	39
<b>33</b>	<b>Industria della costruzione, installazione e riparazione di macchine per ufficio, di macchine e di impianti per l'elaborazione dei dati</b>	<b>4</b>	<b>2</b>	<b>4</b>	<b>14</b>	<b>2</b>	<b>2</b>
330	Costruzione, installazione e riparazione di macchine per ufficio, macchine ed impianti per l'elaborazione dei dati	4	2	4	14	2	2
<b>34</b>	<b>Industria della costruzione, installazione di impianti e riparazione di materiale elettrico ed elettronico</b>	<b>41</b>	<b>40</b>	<b>46</b>	<b>275</b>	<b>41</b>	<b>109</b>
341	Produzione di fili e cavi elettrici	—	—	—	—	—	—
342	Costruzione di motori, generatori, trasformatori, interruttori ed altro materiale elettrico e dielettrico	—	—	—	—	—	—
343	Costruzione di apparecchiature elettriche per mezzi di trasporto e per uso industriale; di pile e accumulatori	24	23	27	120	24	67
344	Costruzione di apparecchi elettrici di misura; apparecchi per telecomunicazioni ed apparecchi elettromedicali	—	—	—	—	—	—
345	Costruzione o montaggio di apparecchi radio riceventi, televisori, di apparecchi elettroacustici; costruzione sistemi per controllo processi industriali e componenti elettronici	—	—	—	—	—	—
346	Costruzione di apparecchi elettrodomestici	2	2	2	11	2	11
347	Produzione di materiale elettrico di illuminazione	3	3	3	5	3	5
348	Lavori di impianto tecnico: montaggio e riparazione di impianti di apparecchiature elettriche ed elettroniche	12	12	14	139	12	26
<b>35</b>	<b>Industria della costruzione e montaggio di autoveicoli, carrozzerie, parti ed accessori</b>	<b>3</b>	<b>1</b>	<b>4</b>	<b>41</b>	<b>1</b>	<b>1</b>
351	Costruzione e montaggio di autoveicoli e costruzione dei relativi motori	—	—	—	—	—	—
352	Costruzione di carrozzerie e rimorchi	2	1	2	27	1	1
353	Costruzione di parti ed accessori per autoveicoli e rimorchi	1	—	2	14	—	—
<b>36</b>	<b>Industria della costruzione di altri mezzi di trasporto</b>	<b>—</b>	<b>—</b>	<b>—</b>	<b>—</b>	<b>—</b>	<b>—</b>
361	Costruzione navale, riparazione e manutenzione di navi	—	—	—	—	—	—
362	Costruzione di materiale rotabile a scartamento normale e a scartamento ridotto per servizio pubblico	—	—	—	—	—	—
363	Costruzione e montaggio di cicli, motocicli e loro parti staccate	—	—	—	—	—	—
364	Costruzione e riparazione di aeronavi	—	—	—	—	—	—
365	Costruzione di altri mezzi di trasporto non altrove classificati	—	—	—	—	—	—

## segue TAV. 1 - Imprese, unità locali e relativi addetti per ramo, classe e sottoclasse di attività economica

N. Classificazione	RAMI, CLASSI E SOTTOCLASSI DI ATTIVITÀ ECONOMICA	IMPRESE		UNITÀ LOCALI			
		TOTALE	di cui artigiane	TOTALE		di cui artigiane	
				Unità locali	Addetti	Unità locali	Addetti
37	<b>Industria della costruzione di strumenti e di apparecchi di precisione, medico-chirurgici, ottici ed affini; orologeria</b>	<b>3</b>	<b>3</b>	<b>3</b>	<b>6</b>	<b>3</b>	<b>6</b>
371	Costruzione e riparazione strumenti precisione, apparecchi misura e controllo	—	—	—	—	—	—
372	Costruzione di apparecchi e materiale medico-chirurgico	3	3	3	6	3	6
373	Costruzione e riparazione di strumenti ottici e di apparecchiature fotografiche	—	—	—	—	—	—
374	Costruzione di orologi e loro pezzi staccati	—	—	—	—	—	—
<b>4</b>	<b>Industrie manifatturiere alimentari, tessili, delle pelli e cuoio, dell'abbigliamento, del legno, mobiliario e altre industrie manifatturiere</b>	<b>1.208</b>	<b>1.118</b>	<b>1.248</b>	<b>3.325</b>	<b>1.133</b>	<b>2.226</b>
<b>41</b>	<b>Industrie alimentari di base</b>	<b>249</b>	<b>220</b>	<b>266</b>	<b>1.077</b>	<b>225</b>	<b>684</b>
411	Industria dei grassi vegetali e animali	40	34	42	124	35	91
412	Industria della macellazione bestiame, preparazione e conservazione della carne	1	1	6	12	1	1
413	Industria casearia	4	—	4	6	—	—
414	Industria trasformazione e conservazione frutta, ortaggi e funghi	10	10	14	64	11	42
415	Industria lavorazione e conservazione del pesce e altri prodotti alimentari marini	—	—	—	—	—	—
416	Industria della lavorazione delle granaglie	24	17	24	99	17	47
417	Industria delle paste alimentari	14	10	14	196	10	15
418	Industria dei prodotti amidacei	2	2	2	12	2	12
419	Industria della panificazione, pasticceria e biscotti	154	146	160	564	149	476
<b>42</b>	<b>Industrie dello zucchero, delle bevande, di altri prodotti alimentari e del tabacco</b>	<b>44</b>	<b>30</b>	<b>50</b>	<b>231</b>	<b>32</b>	<b>95</b>
420	Industria della produzione e raffinazione dello zucchero	—	—	—	—	—	—
421	Industria del cacao, cioccolato, caramelle e gelati	4	4	4	11	4	11
422	Industria dei prodotti alimentari per zootecnia	13	7	15	101	7	27
423	Industria di prodotti alimentari vari	14	9	16	64	10	23
424	Industria dell'alcool etilico, di acquaviti e liquori	—	—	—	—	—	—
425	Industria del vino	7	4	7	25	4	11
427	Industria della birra e del malto	—	—	—	—	—	—
428	Industria idrominerale e delle bevande analcoliche	6	6	8	30	7	23
429	Industria del tabacco	—	—	—	—	—	—
<b>43</b>	<b>Industrie tessili</b>	<b>52</b>	<b>50</b>	<b>52</b>	<b>67</b>	<b>50</b>	<b>63</b>
431	Industria laniera	4	4	4	8	4	8
432	Industria cotoniera	1	—	1	3	—	—
433	Industria della seta e delle fibre chimiche assimilate	—	—	—	—	—	—
434	Industria della canapa, del lino, del ramiè e delle fibre dure	—	—	—	—	—	—
435	Industria della juta	—	—	—	—	—	—
436	Industria della maglia, maglieria e calze	9	9	9	11	9	11
437	Industria del perfezionamento dei tessuti	—	—	—	—	—	—
438	Industria per produzione arazzi, tappeti, copripavimento, linoleum e tele cerate	—	—	—	—	—	—
439	Altre industrie tessili	38	37	38	45	37	44
<b>44</b>	<b>Industrie delle pelli e del cuoio</b>	<b>7</b>	<b>5</b>	<b>8</b>	<b>27</b>	<b>6</b>	<b>17</b>
441	Concia e tintura delle pelli e del cuoio	2	—	2	10	—	—
442	Produzione di articoli in cuoio e affini	5	5	6	17	6	17
<b>45</b>	<b>Industrie delle calzature, articoli d'abbigliamento e biancheria per la casa</b>	<b>244</b>	<b>240</b>	<b>246</b>	<b>326</b>	<b>241</b>	<b>273</b>
451	Produzione a macchina di calzature	2	—	2	35	—	—
452	Produzione a mano e su misura di calzature	12	12	12	12	12	12
453	Confezione in serie di articoli di abbigliamento ed altre attività collegate	57	55	58	80	55	62
454	Confezione su misura di vestiario e biancheria; modisterie	143	143	143	159	143	159
455	Confezione di altri articoli tessili	29	29	30	38	30	38
456	Confezione di pellicce	1	1	1	2	1	2
<b>46</b>	<b>Industrie del legno e del mobile in legno</b>	<b>497</b>	<b>477</b>	<b>507</b>	<b>1.130</b>	<b>482</b>	<b>867</b>
461	Segazione e preparazione industriale del legno	7	6	7	21	6	11
462	Produzione di prodotti semifiniti in legno	1	1	1	3	1	3
463	Produzione in serie di elementi di carpenteria, falegnameria e pavimenti in legno	372	366	377	666	370	596
464	Costruzione di imballaggi in legno	32	26	34	169	26	85
465	Costruzione di altri oggetti in legno	35	33	36	71	33	55
466	Produzione di articoli in sughero, paglia, giunco e vimini; spazzole e pennelli	1	1	1	1	1	1
467	Industria del mobile e dell'arredamento in legno	49	44	51	199	45	116
<b>47</b>	<b>Industrie della carta; stampa ed editoria</b>	<b>43</b>	<b>36</b>	<b>45</b>	<b>158</b>	<b>36</b>	<b>103</b>
471	Produzione della pasta-carta, della carta e del cartone	1	1	1	9	1	9
472	Trasformazione della carta e del cartone, fabbricazione di articoli in carta, cartone e ovatta di cellulosa	3	3	3	9	3	9
473	Stampa e industrie affini	37	32	39	135	32	85
474	Editoria	2	—	2	5	—	—
<b>48</b>	<b>Industrie della gomma e dei manufatti di materie plastiche</b>	<b>60</b>	<b>50</b>	<b>62</b>	<b>267</b>	<b>51</b>	<b>105</b>
481	Industria della gomma	—	—	—	—	—	—

## segue TAV. 1 - Imprese, unità locali e relativi addetti per ramo, classe e sottoclasse di attività economica

N. Classificazione	RAMI, CLASSI E SOTTOCLASSI DI ATTIVITÀ ECONOMICA	IMPRESE		UNITÀ LOCALI			
		TOTALE	di cui artigiane	TOTALE		di cui artigiane	
				Unità locali	Addetti	Unità locali	Addetti
482	Ricostruzione pneumatici, vulcanizzazione e riparazione pneumatici	39	37	39	107	37	67
483	Industria dei prodotti delle materie plastiche	21	13	23	160	14	38
<b>49</b>	<b>Industrie manifatturiere diverse</b>	<b>12</b>	<b>10</b>	<b>12</b>	<b>42</b>	<b>10</b>	<b>19</b>
491	Produzione di oreficeria, argenteria, bigiotteria e taglio delle pietre preziose	8	8	8	16	8	16
492	Costruzione di strumenti musicali e relativi accessori	—	—	—	—	—	—
493	Laboratori fotografici e cinematografici	2	1	2	18	1	2
494	Costruzione di giochi, giocattoli e articoli sportivi	—	—	—	—	—	—
495	Altre industrie manifatturiere non altrove classificate	—	—	—	—	—	—
496	Industria del confezionamento	2	1	2	8	1	1
<b>5</b>	<b>Industrie delle costruzioni e delle installazioni di impianti per l'edilizia</b>	<b>731</b>	<b>681</b>	<b>819</b>	<b>2.809</b>	<b>701</b>	<b>1.443</b>
<b>50</b>	<b>Edilizia e genio civile</b>	<b>731</b>	<b>681</b>	<b>819</b>	<b>2.809</b>	<b>701</b>	<b>1.443</b>
501	Costruzioni edili - restauro e manutenzione di fabbricati	491	455	545	1.783	467	969
502	Genio civile	34	27	63	500	34	93
503	Installazione di impianti per l'edilizia	117	111	122	405	112	268
504	Attività di finiture dell'edilizia	89	88	89	121	88	113
<b>6</b>	<b>Commercio, pubblici esercizi e alberghi; riparazioni di beni di consumo e di veicoli</b>	<b>6.895</b>	<b>1.022</b>	<b>7.194</b>	<b>14.876</b>	<b>1.023</b>	<b>1.811</b>
<b>6A</b>	<b>Commercio, pubblici esercizi e alberghi</b>	<b>5.865</b>	—	<b>6.157</b>	<b>12.999</b>	—	—
<b>61</b>	<b>Commercio all'ingrosso</b>	<b>488</b>	—	<b>522</b>	<b>2.457</b>	—	—
611	Commercio all'ingrosso di materie prime agricole, di animali vivi, di materie prime tessili e di semilavorati	48	—	52	223	—	—
612	Commercio all'ingrosso di combustibili; di minerali e prodotti chimici per l'industria	13	—	15	66	—	—
613	Commercio all'ingrosso di legname, di materiale da costruzione e di articoli per installazione	46	—	52	220	—	—
614	Commercio all'ingrosso di macchine, attrezzature e veicoli	18	—	19	82	—	—
615	Commercio all'ingrosso di mobili, elettrodomestici, apparecchi radio-televisivi, casalinghi e ferramenta	30	—	30	91	—	—
616	Commercio all'ingrosso di prodotti tessili, di abbigliamento, di calzature e articoli in cuoio e pelli	13	—	16	48	—	—
617	Commercio all'ingrosso di prodotti alimentari, bevande e tabacco	307	—	321	1.606	—	—
618	Commercio all'ingrosso prodotti farmaceutici, sanitari, di bellezza e detersivi	6	—	7	96	—	—
619	Commercio all'ingrosso di altri prodotti non alimentari	7	—	10	25	—	—
<b>62</b>	<b>Commercio all'ingrosso di materiali vari da recupero</b>	<b>8</b>	—	<b>9</b>	<b>19</b>	—	—
621	Commercio all'ingrosso di rottami metallici	4	—	4	12	—	—
622	Commercio all'ingrosso di altri prodotti di raccolta	4	—	5	7	—	—
<b>63</b>	<b>Intermediari del commercio</b>	<b>53</b>	—	<b>56</b>	<b>96</b>	—	—
631	Intermediari del commercio di materie prime agricole, di animali vivi, di materie prime tessili e di semilavorati	5	—	5	13	—	—
632	Intermediari del commercio di combustibili, minerali e prodotti chimici per la tecnica e l'industria	—	—	—	—	—	—
633	Intermediari del commercio di legname e materiale da costruzione	—	—	—	—	—	—
634	Intermediari del commercio di macchine e materiale per l'industria, il commercio, la navigazione, l'agricoltura e di veicoli	4	—	6	11	—	—
635	Intermediari del commercio mobili, articoli per la casa e ferramenta	10	—	10	18	—	—
636	Intermediari del commercio di prodotti tessili, di abbigliamento, di calzature e articoli in cuoio	3	—	3	3	—	—
637	Intermediari del commercio di prodotti alimentari, bevande e tabacco	10	—	10	19	—	—
638	Intermediari del commercio specializzato di altri prodotti	11	—	12	16	—	—
639	Intermediari del commercio di prodotti diversi, attività associate senza prevalenza	10	—	10	16	—	—
<b>64</b>	<b>Commercio al minuto di prodotti alimentari, articoli di abbigliamento, arredamento e per la casa; farmacie</b>	<b>3.904</b>	—	<b>4.071</b>	<b>6.850</b>	—	—
641	Commercio al minuto di prodotti ortofrutticoli e lattiero-caseari; di carne, pesce e pasticceria	1.598	—	1.628	2.434	—	—
642	Commercio al minuto di bevande, oli e di altri prodotti alimentari non altrove classificati; tabaccherie	338	—	359	707	—	—
643	Farmacie	70	—	71	187	—	—
644	Commercio al minuto di articoli sanitari e prodotti di bellezza	91	—	99	151	—	—
645	Commercio al minuto di articoli di abbigliamento	820	—	842	1.347	—	—
646	Commercio al minuto di calzature e pelletteria	159	—	167	283	—	—
647	Commercio al minuto di tessuti per arredamento	47	—	52	95	—	—
648	Commercio al minuto mobili, apparecchi e materiali per la casa	486	—	540	987	—	—
649	Commercio al minuto di carte da parati, di rivestimenti e apparecchi igienico-sanitari, strumenti musicali, articoli da regalo e oggetti d'arte	295	—	313	659	—	—
<b>65</b>	<b>Commercio al minuto di veicoli, natanti, carburanti, libri ed articoli vari</b>	<b>899</b>	—	<b>969</b>	<b>2.101</b>	—	—
651	Commercio al minuto di automobili, motocicli e natanti	174	—	189	546	—	—
652	Commercio al minuto di carburanti e lubrificanti	153	—	174	280	—	—

## segue TAV. 1 - Imprese, unità locali e relativi addetti per ramo, classe e sottoclasse di attività economica

N. Classificazione	RAMI, CLASSI E SOTTOCLASSI DI ATTIVITÀ ECONOMICA	IMPRESSE		UNITÀ LOCALI			
		TOTALE	di cui artigiane	TOTALE		di cui artigiane	
				Unità locali	Addetti	Unità locali	Addetti
653	Commercio al minuto di libri, giornali, articoli da cancelleria e forniture per ufficio	137	—	141	277	—	—
654	Commercio al minuto di altri articoli non altrove classificati	433	—	461	849	—	—
655	Commercio al minuto di articoli di occasione	—	—	—	—	—	—
656	Commercio al minuto di prodotti diversi, con prevalenza di prodotti non alimentari	2	—	4	149	—	—
<b>66</b>	<b>Pubblici esercizi ed esercizi alberghieri</b>	<b>513</b>	<b>—</b>	<b>530</b>	<b>1.476</b>	<b>—</b>	<b>—</b>
661	Ristoranti	138	—	147	528	—	—
662	Bar con e senza spettacolo	345	—	350	779	—	—
664	Mense	1	—	2	9	—	—
665	Esercizi alberghieri propriamente detti	22	—	22	97	—	—
666	Vagoni letto e vagoni ristorante	—	—	—	—	—	—
667	Esercizi alberghieri complementari	7	—	9	63	—	—
<b>6B</b>	<b>Riparazioni di beni di consumo e di veicoli</b>	<b>1.030</b>	<b>1.022</b>	<b>1.037</b>	<b>1.877</b>	<b>1.023</b>	<b>1.811</b>
<b>67</b>	<b>Riparazioni di beni di consumo e di veicoli</b>	<b>1.030</b>	<b>1.022</b>	<b>1.037</b>	<b>1.877</b>	<b>1.023</b>	<b>1.811</b>
671	Riparazioni di autoveicoli e biciclette	774	769	778	1.536	770	1.491
672	Riparazioni di calzature e articoli in cuoio	75	75	75	76	75	76
673	Riparazioni elettrodomestici, radio, televisori, giradischi e fonografi	90	88	91	125	88	121
674	Riparazioni di orologi e gioiellerie	22	22	22	24	22	24
675	Riparazioni non altrove classificate	69	68	71	116	68	99
<b>7</b>	<b>Trasporti e comunicazioni</b>	<b>433</b>	<b>382</b>	<b>631</b>	<b>2.871</b>	<b>383</b>	<b>516</b>
<b>71</b>	<b>Ferrovie</b>	<b>1</b>	<b>1</b>	<b>9</b>	<b>465</b>	<b>1</b>	<b>3</b>
710	Ferrovie	1	1	9	465	1	3
<b>72</b>	<b>Altri trasporti terrestri</b>	<b>368</b>	<b>339</b>	<b>375</b>	<b>1.158</b>	<b>340</b>	<b>459</b>
721	Metropolitane, tranvie e servizi regolari d'autobus	3	—	5	413	—	—
722	Trasporti su strada di viaggiatori	52	49	53	55	49	51
723	Trasporti su strada di merci	313	290	317	690	291	408
724	Trasporti per condotta	—	—	—	—	—	—
725	Trasporti con impianti a fune	—	—	—	—	—	—
<b>73</b>	<b>Trasporti fluviali, lacuali e lagunari</b>	<b>—</b>	<b>—</b>	<b>—</b>	<b>—</b>	<b>—</b>	<b>—</b>
730	Trasporti fluviali, lacuali e lagunari	—	—	—	—	—	—
<b>74</b>	<b>Trasporti marittimi e cabotaggio</b>	<b>—</b>	<b>—</b>	<b>—</b>	<b>—</b>	<b>—</b>	<b>—</b>
741	Trasporti marittimi internazionali	—	—	—	—	—	—
742	Trasporti marittimi in navigazione di cabotaggio	—	—	—	—	—	—
<b>75</b>	<b>Trasporti aerei</b>	<b>—</b>	<b>—</b>	<b>—</b>	<b>—</b>	<b>—</b>	<b>—</b>
750	Trasporti aerei	—	—	—	—	—	—
<b>76</b>	<b>Attività connesse ai trasporti</b>	<b>40</b>	<b>37</b>	<b>40</b>	<b>55</b>	<b>37</b>	<b>48</b>
761	Attività connesse ai trasporti terrestri	40	37	40	55	37	48
762	Attività connesse ai trasporti di navigazione interna	—	—	—	—	—	—
763	Attività connesse ai trasporti marittimi ed al cabotaggio	—	—	—	—	—	—
764	Attività connesse ai trasporti aerei	—	—	—	—	—	—
<b>77</b>	<b>Agenzie di viaggio, intermediari dei trasporti, magazzini di custodia e depositi</b>	<b>23</b>	<b>5</b>	<b>156</b>	<b>98</b>	<b>5</b>	<b>6</b>
771	Agenzie di viaggio	11	—	11	37	—	—
772	Intermediari dei trasporti	11	5	11	24	5	6
773	Magazzini di custodia e deposito e frigoriferi	1	—	134	37	—	—
<b>79</b>	<b>Comunicazioni</b>	<b>1</b>	<b>—</b>	<b>51</b>	<b>1.095</b>	<b>—</b>	<b>—</b>
790	Comunicazioni	1	—	51	1.095	—	—
<b>8</b>	<b>Credito e assicurazione, servizi prestati alle imprese; noleggio</b>	<b>245</b>	<b>4</b>	<b>1.053</b>	<b>2.629</b>	<b>4</b>	<b>10</b>
<b>8A</b>	<b>Credito e assicurazione</b>	<b>5</b>	<b>—</b>	<b>67</b>	<b>831</b>	<b>—</b>	<b>—</b>
<b>81</b>	<b>Istituti di credito</b>	<b>5</b>	<b>—</b>	<b>59</b>	<b>818</b>	<b>—</b>	<b>—</b>
811	Autorità bancarie centrali	—	—	1	33	—	—
812	Altre istituzioni monetarie	3	—	56	780	—	—
813	Istituzioni finanziarie e società di controllo	2	—	2	5	—	—
<b>82</b>	<b>Assicurazione</b>	<b>—</b>	<b>—</b>	<b>8</b>	<b>13</b>	<b>—</b>	<b>—</b>
821	Istituti di assicurazione mista	—	—	5	9	—	—
822	Istituti di assicurazione-vita e capitalizzazione	—	—	—	—	—	—
823	Istituti di assicurazione-danni, malattie, rischi diversi	—	—	3	4	—	—
<b>8B</b>	<b>Servizi prestati alle imprese; noleggio</b>	<b>240</b>	<b>4</b>	<b>986</b>	<b>1.798</b>	<b>4</b>	<b>10</b>
<b>83</b>	<b>Ausiliari finanziari e delle assicurazioni, affari immobiliari, servizi prestati alle imprese</b>	<b>227</b>	<b>2</b>	<b>973</b>	<b>1.778</b>	<b>2</b>	<b>6</b>
831	Ausiliari finanziari	—	—	—	—	—	—
832	Ausiliari delle assicurazioni	115	—	131	225	—	—

## segue TAV. 1 - Imprese, unità locali e relativi addetti per ramo, classe e sottoclasse di attività economica

N. Classificazione	RAMI, CLASSI E SOTTOCLASSI DI ATTIVITÀ ECONOMICA	IMPRESE		UNITÀ LOCALI			
		TOTALE	di cui artigiane	TOTALE		di cui artigiane	
				Unità locali	Addetti	Unità locali	Addetti
833	Imprese immobiliari per la compravendita di immobili	4	—	4	13	—	—
834	Agenzie di mediazione per la compravendita e la locazione di immobili e terreni	12	—	13	12	—	—
835	Consulenti legali	—	—	182	317	—	—
836	Contabilità, consulenza fiscale e revisione dei conti	9	—	120	312	—	—
837	Servizi tecnici	2	—	412	528	—	—
838	Pubblicità e pubbliche relazioni	9	—	10	18	—	—
839	Altri servizi prestati alle imprese	76	2	101	353	2	6
<b>84</b>	<b>Noleggio di beni mobili</b>	<b>13</b>	<b>2</b>	<b>13</b>	<b>20</b>	<b>2</b>	<b>4</b>
841	Noleggio di macchinari e di attrezzature agricole	2	2	2	4	2	4
842	Noleggio di macchinari e di attrezzature per l'edilizia	—	—	—	—	—	—
843	Noleggio macchinari, attrezzature contabili e per ufficio, compresi i calcolatori elettronici e i registratori di cassa	—	—	—	—	—	—
844	Noleggio di autoveicoli stradali	7	—	7	8	—	—
845	Noleggio di altri mezzi di trasporto	1	—	1	1	—	—
846	Noleggio di beni di consumo	2	—	2	4	—	—
847	Noleggio di altri beni mobili	1	—	1	3	—	—
<b>9</b>	<b>Pubblica amministrazione; servizi pubblici e privati</b>	<b>900</b>	<b>721</b>	<b>2.278</b>	<b>15.506</b>	<b>724</b>	<b>1.013</b>
<b>9A</b>	<b>Pubblica amministrazione</b>	—	—	<b>109</b>	<b>3.556</b>	—	—
<b>91</b>	<b>Pubblica amministrazione, difesa nazionale e sicurezza sociale obbligatoria</b>	—	—	<b>109</b>	<b>3.556</b>	—	—
911	Organi costituzionali - amministrazione statale e locale	—	—	94	3.257	—	—
912	Giustizia	—	—	12	131	—	—
919	Sicurezza sociale obbligatoria	—	—	3	168	—	—
<b>9B</b>	<b>Servizi pubblici e privati</b>	<b>900</b>	<b>721</b>	<b>2.169</b>	<b>11.950</b>	<b>724</b>	<b>1.013</b>
<b>92</b>	<b>Servizi d'igiene pubblica ed amministrazione di cimiteri</b>	<b>36</b>	<b>30</b>	<b>58</b>	<b>510</b>	<b>31</b>	<b>43</b>
921	Servizi di nettezza urbana, di disinfestazione e servizi analoghi	8	4	23	437	5	9
922	Amministrazione dei cimiteri	—	—	6	18	—	—
923	Servizi di pulizia	28	26	29	55	26	34
<b>93</b>	<b>Istruzione</b>	<b>43</b>	—	<b>617</b>	<b>6.259</b>	—	—
931	Istruzione universitaria	—	—	—	—	—	—
932	Istruzione primaria e secondaria	3	—	258	5.110	—	—
933	Scuole di formazione e di perfezionamento professionale	4	—	10	56	—	—
934	Istruzione di grado preparatorio	5	—	310	1.024	—	—
936	Scuole di guida, pilotaggio e simili	31	—	39	69	—	—
<b>94</b>	<b>Ricerca e sviluppo</b>	<b>2</b>	—	<b>4</b>	<b>17</b>	—	—
940	Ricerca e sviluppo	2	—	4	17	—	—
<b>95</b>	<b>Sanità e servizi veterinari</b>	<b>30</b>	—	<b>433</b>	<b>3.172</b>	—	—
951	Servizi sanitari (con ricovero)	—	—	8	2.444	—	—
952	Altre istituzioni sanitarie (senza ricovero)	29	—	66	283	—	—
953	Studi medici privati	—	—	306	351	—	—
954	Studi dentistici	1	—	40	69	—	—
956	Servizi veterinari	—	—	13	25	—	—
<b>96</b>	<b>Altri servizi sociali</b>	<b>4</b>	—	<b>194</b>	<b>532</b>	—	—
961	Assistenza sociale (senza ricovero)	4	—	52	197	—	—
962	Assistenza sociale (con ricovero)	—	—	1	15	—	—
963	Organizzazioni economiche ed associazioni professionali	—	—	16	119	—	—
964	Organizzazioni sindacali dei datori di lavoro	—	—	9	17	—	—
965	Organizzazioni sindacali dei lavoratori ed altre organizzazioni sindacali	—	—	42	79	—	—
967	Enti e associazioni turistiche	—	—	3	4	—	—
968	Servizi sociali non altrove classificati	—	—	71	101	—	—
<b>97</b>	<b>Servizi ricreativi ed altri servizi culturali</b>	<b>60</b>	—	<b>135</b>	<b>411</b>	—	—
972	Distribuzione di films	—	—	—	—	—	—
973	Sale cinematografiche	23	—	30	98	—	—
974	Trasmissioni radiofoniche e televisive	21	—	28	111	—	—
975	Spettacoli	2	—	4	13	—	—
977	Biblioteche, musei, giardini botanici e zoologici	1	—	9	88	—	—
978	Enti, organizzazioni ed installazioni sportive	1	—	26	42	—	—
979	Servizi ricreativi non altrove classificati	12	—	38	59	—	—
<b>98</b>	<b>Servizi personali</b>	<b>725</b>	<b>691</b>	<b>728</b>	<b>1.049</b>	<b>693</b>	<b>970</b>
981	Servizi di lavanderia, tintoria e affini	93	83	96	205	85	154
982	Servizi per l'igiene e l'estetica della persona	546	525	546	731	525	706
983	Studi e laboratori fotografici	67	67	67	87	67	87
984	Servizi personali non altrove classificati	19	16	19	26	16	23
	<b>TOTALE</b>	<b>11.127</b>	<b>4.465</b>	<b>14.001</b>	<b>48.028</b>	<b>4.507</b>	<b>8.375</b>

TAV. 2 - Imprese per forma giuridica e relativi addetti

N. Classificazione	RAMI E CLASSI DI ATTIVITÀ ECONOMICA	IMPRESE INDIVIDUALI		SOCIÈ							
		Imprese	Addetti	per azioni		cooperative		in accomandita		a responsabilità limitata	
				Imprese	Addetti	Imprese	Addetti	Imprese	Addetti	Imprese	Addetti
<b>0</b>	<b>Agricoltura, caccia, foreste e pesca</b>	<b>50</b>	<b>189</b>	<b>2</b>	<b>39</b>	<b>20</b>	<b>618</b>	<b>1</b>	<b>8</b>	<b>1</b>	<b>11</b>
01	Agricoltura e caccia	—	—	—	—	—	—	—	—	—	—
02	Foreste	—	—	—	—	—	—	—	—	—	—
03	Pesca	—	—	—	—	1	21	—	—	—	—
04	Attività connesse con l'agricoltura	50	189	2	39	19	597	1	8	1	11
<b>1</b>	<b>Energia, gas e acqua</b>	<b>9</b>	<b>19</b>	<b>1</b>	<b>72</b>	—	—	—	—	<b>1</b>	<b>15</b>
<b>1A</b>	<b>Estrazione di combustibili - industria petrolifera</b>	<b>—</b>	<b>—</b>	<b>1</b>	<b>72</b>	—	—	—	—	<b>1</b>	<b>15</b>
11	Estrazione e agglomerazione di combustibili solidi	—	—	—	—	—	—	—	—	—	—
12	Cokerie	—	—	—	—	—	—	—	—	—	—
13	Industria dell'estrazione di petrolio e gas naturali	—	—	—	—	—	—	—	—	—	—
14	Industria petrolifera	—	—	1	72	—	—	—	—	1	15
15	Industria dei combustibili nucleari	—	—	—	—	—	—	—	—	—	—
<b>1B</b>	<b>Energia elettrica, gas e acqua</b>	<b>9</b>	<b>19</b>	—	—	—	—	—	—	—	—
16	Produzione, distribuzione energia elettrica, gas	—	—	—	—	—	—	—	—	—	—
17	Raccolta, depurazione e distribuzione d'acqua	9	19	—	—	—	—	—	—	—	—
<b>2</b>	<b>Industrie estrattive - industrie manifatturiere per trasformazione minerali - industrie chimiche</b>	<b>94</b>	<b>322</b>	<b>16</b>	<b>962</b>	<b>2</b>	<b>21</b>	<b>3</b>	<b>37</b>	<b>9</b>	<b>107</b>
21	Estrazione e preparazione di minerali metalliferi	—	—	—	—	—	—	—	—	—	—
22	Produzione e prima trasformazione dei metalli	2	7	4	389	1	10	—	—	—	—
23	Estraz. minerali non metalliferi e non energetici; torbiere	4	12	1	33	—	—	—	—	—	—
24	Lavorazione dei minerali non metalliferi	84	294	8	496	1	11	2	32	6	71
25	Industrie chimiche	4	9	3	44	—	—	1	5	3	36
26	Produzione di fibre artificiali e sintetiche	—	—	—	—	—	—	—	—	—	—
<b>3</b>	<b>Industrie manifatturiere per lavorazione e trasformazione metalli; meccanica di precisione</b>	<b>318</b>	<b>623</b>	<b>6</b>	<b>166</b>	<b>2</b>	<b>33</b>	<b>1</b>	<b>9</b>	<b>11</b>	<b>239</b>
31	Costruzione di prodotti in metallo	259	447	4	112	1	18	—	—	5	171
32	Costruzione, installazione macchine e materiale meccanico	20	96	1	26	1	15	—	—	5	60
33	Costruzione, installazione e riparazione macchine ufficio	2	2	—	—	—	—	1	9	—	—
34	Costruzione e installazione impianti	34	73	1	28	—	—	—	—	—	—
35	Costruzione, montaggio autoveicoli e carrozzerie	1	1	—	—	—	—	—	—	1	8
36	Industria della costruzione di altri mezzi di trasporto	—	—	—	—	—	—	—	—	—	—
37	Costruzione apparecchi di precisione; orologeria	2	4	—	—	—	—	—	—	—	—
<b>4</b>	<b>Industrie manifatturiere alimentari, tessili, pelli, cuoio, abbigliamento, legno, mobilio e altre</b>	<b>1.027</b>	<b>2.016</b>	<b>16</b>	<b>355</b>	<b>3</b>	<b>57</b>	—	—	<b>17</b>	<b>216</b>
41	Industrie alimentari di base	192	597	4	163	2	52	—	—	4	64
42	Industrie zucchero, bevande e tabacco	29	99	4	48	1	5	—	—	2	18
43	Industrie tessili	51	62	—	—	—	—	—	—	—	—
44	Industrie delle pelli e del cuoio	7	23	—	—	—	—	—	—	—	—
45	Industrie calzature, abbigliamento e biancheria casa	242	318	1	10	—	—	—	—	—	—
46	Industrie del legno e del mobile in legno	423	724	3	54	—	—	—	—	4	50
47	Industrie della carta; stampa ed editoria	30	78	1	20	—	—	—	—	1	4
48	Industrie gomma e manufatti di materie plastiche	44	98	3	60	—	—	—	—	5	73
49	Industrie manifatturiere diverse	9	17	—	—	—	—	—	—	1	7
<b>5</b>	<b>Industrie costruzioni, installazioni impianti edilizia</b>	<b>669</b>	<b>1.626</b>	<b>2</b>	<b>49</b>	<b>5</b>	<b>110</b>	<b>3</b>	<b>41</b>	<b>9</b>	<b>35</b>
50	Edilizia e genio civile	669	1.626	2	49	5	110	3	41	9	35
<b>6</b>	<b>Commercio, pubblici esercizi e alberghi; riparazioni beni di consumo e veicoli</b>	<b>6.164</b>	<b>10.731</b>	<b>18</b>	<b>409</b>	<b>18</b>	<b>144</b>	<b>28</b>	<b>141</b>	<b>84</b>	<b>588</b>
<b>6A</b>	<b>Commercio, pubblici esercizi e alberghi</b>	<b>5.265</b>	<b>9.329</b>	<b>17</b>	<b>403</b>	<b>18</b>	<b>144</b>	<b>28</b>	<b>141</b>	<b>83</b>	<b>574</b>
61	Commercio all'ingrosso	302	897	11	293	7	103	6	25	29	241
62	Commercio all'ingrosso di materiali vari da recupero	6	9	—	—	—	—	—	—	—	—
63	Intermediari del commercio	48	74	—	—	—	—	—	—	—	—
64	Comm. minuto alimentari, abbigl., arredam.; farmacie	3.668	5.882	—	—	10	34	9	49	23	143
65	Comm. minuto veicoli, natanti, carburanti, libri, articoli vari	779	1.334	4	84	1	7	12	60	27	159
66	Pubblici esercizi ed esercizi alberghieri	462	1.133	2	26	—	—	1	7	4	31
<b>6B</b>	<b>Riparazioni di beni di consumo e di veicoli</b>	<b>899</b>	<b>1.402</b>	<b>1</b>	<b>6</b>	—	—	—	—	<b>1</b>	<b>14</b>
67	Riparazioni di beni di consumo e di veicoli	899	1.402	1	6	—	—	—	—	1	14
<b>7</b>	<b>Trasporti e comunicazioni</b>	<b>393</b>	<b>571</b>	<b>2</b>	<b>10</b>	<b>3</b>	<b>54</b>	<b>2</b>	<b>22</b>	<b>6</b>	<b>166</b>
71	Ferrovie	1	3	—	—	—	—	—	—	—	—
72	Altri trasporti terrestri	337	465	—	—	3	54	2	22	6	166
73	Trasporti fluviali, lacuali e lagunari	—	—	—	—	—	—	—	—	—	—
74	Trasporti marittimi e cabotaggio	—	—	—	—	—	—	—	—	—	—
75	Trasporti aerei	—	—	—	—	—	—	—	—	—	—
76	Attività connesse ai trasporti	34	42	—	—	—	—	—	—	—	—
77	Agenzie viaggio, intermediari trasporti, magazzini	20	59	2	10	—	—	—	—	—	—
79	Comunicazioni	1	2	—	—	—	—	—	—	—	—
<b>8</b>	<b>Credito e assicurazione, servizi imprese; noleggio</b>	<b>207</b>	<b>434</b>	<b>4</b>	<b>92</b>	<b>3</b>	<b>11</b>	<b>2</b>	<b>81</b>	<b>4</b>	<b>306</b>
<b>8A</b>	<b>Credito e assicurazione</b>	<b>—</b>	<b>—</b>	<b>—</b>	<b>—</b>	<b>3</b>	<b>11</b>	<b>—</b>	<b>—</b>	<b>2</b>	<b>302</b>
81	Istituti di credito	—	—	—	—	3	11	—	—	2	302
82	Assicurazione	—	—	—	—	—	—	—	—	—	—
<b>8B</b>	<b>Servizi prestati alle imprese; noleggio</b>	<b>207</b>	<b>434</b>	<b>4</b>	<b>92</b>	—	—	<b>2</b>	<b>81</b>	<b>2</b>	<b>4</b>
83	Ausiliari finanziari, assicurazioni, servizi alle imprese	197	421	4	92	—	—	2	81	2	4
84	Noleggio di beni mobili	10	13	—	—	—	—	—	—	—	—
<b>9</b>	<b>Pubblica amministrazione; servizi pubblici e privati</b>	<b>816</b>	<b>1.271</b>	<b>3</b>	<b>117</b>	<b>5</b>	<b>43</b>	<b>1</b>	<b>3</b>	<b>11</b>	<b>53</b>
<b>9A</b>	<b>Pubblica amministrazione</b>	<b>—</b>	<b>—</b>	<b>—</b>	<b>—</b>	<b>—</b>	<b>—</b>	<b>—</b>	<b>—</b>	<b>—</b>	<b>—</b>
91	Pubblica amministrazione, sicurezza sociale obbligatoria	—	—	—	—	—	—	—	—	—	—
<b>9B</b>	<b>Servizi pubblici e privati</b>	<b>816</b>	<b>1.271</b>	<b>3</b>	<b>117</b>	<b>5</b>	<b>43</b>	<b>1</b>	<b>3</b>	<b>11</b>	<b>53</b>
92	Servizi d'igiene pubblica ed amministrazione di cimiteri	29	89	1	105	—	—	—	—	1	2
93	Istruzione	35	74	1	8	2	11	—	—	—	—
94	Ricerca e sviluppo	—	—	—	—	—	—	—	—	—	—
95	Sanità e servizi veterinari	17	53	—	—	1	10	—	—	4	13
96	Altri servizi sociali	2	6	—	—	1	10	—	—	1	10
97	Servizi ricreativi ed altri servizi culturali	41	108	1	4	1	12	—	—	5	28
98	Servizi personali	692	941	—	—	—	—	1	3	—	—
	<b>TOTALE</b>	<b>9.747</b>	<b>17.802</b>	<b>70</b>	<b>2.271</b>	<b>61</b>	<b>1.091</b>	<b>41</b>	<b>342</b>	<b>153</b>	<b>1.736</b>



## per ramo e classe di attività economica

TÀ						AZIENDE MUNICIPALIZZATE		ALTRE FORME		TOTALE		N. Classificazione
in nome collettivo		altre		TOTALE		Imprese	Addetti	Imprese	Addetti	Imprese	Addetti	
Imprese	Addetti	Imprese	Addetti	Imprese	Addetti							
1	4	5	30	30	710	—	—	3	12	83	911	0
—	—	—	—	—	—	—	—	—	—	—	—	01
—	—	—	—	—	—	—	—	1	1	1	1	02
—	—	2	24	3	45	—	—	—	—	3	45	03
1	4	3	6	27	665	—	—	2	11	79	865	04
1	5	1	2	4	94	—	—	1	4	14	117	1
—	—	—	—	2	87	—	—	—	—	2	87	1A
—	—	—	—	—	—	—	—	—	—	—	—	11
—	—	—	—	—	—	—	—	—	—	—	—	12
—	—	—	—	2	87	—	—	—	—	2	87	13
—	—	—	—	—	—	—	—	—	—	—	—	14
1	5	1	2	2	7	—	—	1	4	12	30	15
—	—	—	—	—	—	—	—	—	—	—	—	16
1	5	1	2	2	7	—	—	1	4	12	30	17
17	202	44	248	91	1.577	—	—	1	2	186	1.901	2
—	—	—	—	—	—	—	—	—	—	—	—	21
1	7	1	4	7	410	—	—	—	—	9	417	22
1	5	—	—	2	38	—	—	—	—	6	50	23
14	169	43	244	74	1.023	—	—	1	2	159	1.319	24
1	21	—	—	8	106	—	—	—	—	12	115	25
—	—	—	—	—	—	—	—	—	—	—	—	26
25	281	68	264	113	992	—	—	1	4	432	1.619	3
17	219	58	204	85	724	—	—	1	4	345	1.175	31
3	27	6	27	16	155	—	—	—	—	36	251	32
1	3	—	—	2	12	—	—	—	—	4	14	33
4	32	2	5	7	65	—	—	—	—	41	138	34
—	—	1	26	2	34	—	—	—	—	3	35	35
—	—	—	—	—	—	—	—	—	—	—	—	36
—	—	1	2	1	2	—	—	—	—	3	6	37
25	174	116	396	177	1.198	—	—	4	12	1.208	3.226	4
8	39	37	121	55	439	—	—	2	5	249	1.041	41
6	28	2	9	15	108	—	—	—	—	44	207	42
—	—	1	5	1	5	—	—	—	—	52	67	43
—	—	—	—	—	—	—	—	—	—	7	23	44
—	—	1	2	2	12	—	—	—	—	244	330	45
9	92	57	192	73	388	—	—	1	4	497	1.116	46
2	15	8	30	12	69	—	—	1	3	43	150	47
—	—	8	19	16	152	—	—	—	—	60	250	48
—	—	2	18	3	25	—	—	—	—	12	42	49
16	146	27	112	62	493	—	—	—	—	731	2.119	5
16	146	27	112	62	493	—	—	—	—	731	2.119	50
186	1.174	363	1.323	697	3.779	—	—	34	190	6.895	14.700	6
174	1.092	248	965	568	3.319	—	—	32	180	5.865	12.828	6A
63	505	60	293	176	1.460	—	—	10	90	488	2.447	61
1	6	1	4	2	10	—	—	—	—	8	19	62
4	17	1	2	5	19	—	—	—	—	53	93	63
59	238	118	384	219	848	—	—	17	57	3.904	6.787	64
32	194	44	153	120	657	—	—	—	—	899	1.991	65
15	132	24	129	46	325	—	—	5	33	513	1.491	66
12	82	115	358	129	460	—	—	2	10	1.030	1.872	67
12	82	115	358	129	460	—	—	2	10	1.030	1.872	67
15	50	10	33	38	335	—	—	2	11	433	917	7
—	—	—	—	—	—	—	—	—	—	1	3	71
12	45	6	23	29	310	—	—	2	11	368	786	72
—	—	—	—	—	—	—	—	—	—	—	—	73
—	—	—	—	—	—	—	—	—	—	—	—	74
—	—	—	—	—	—	—	—	—	—	—	—	75
2	3	4	10	6	13	—	—	—	—	40	55	76
1	2	—	—	3	12	—	—	—	—	23	71	77
—	—	—	—	—	—	—	—	—	—	1	2	79
6	31	19	64	38	585	—	—	—	—	245	1.019	8
—	—	—	—	5	313	—	—	—	—	5	313	8A
—	—	—	—	5	313	—	—	—	—	5	313	81
—	—	—	—	—	—	—	—	—	—	—	—	82
6	31	19	64	33	272	—	—	—	—	240	706	8B
6	31	16	57	30	265	—	—	—	—	227	686	83
—	—	3	7	3	7	—	—	—	—	13	20	84
8	69	51	160	79	445	—	—	5	16	900	1.732	9
—	—	—	—	—	—	—	—	—	—	—	—	9A
—	—	—	—	—	—	—	—	—	—	—	—	91
8	69	51	160	79	445	—	—	5	16	900	1.732	9B
3	7	2	17	7	131	—	—	—	—	36	220	92
1	15	4	15	8	49	—	—	—	—	43	123	93
—	—	—	—	—	—	—	—	—	—	2	9	94
3	13	4	13	12	49	—	—	2	9	30	106	95
—	—	—	—	2	20	—	—	1	4	4	26	96
—	—	12	47	19	91	—	—	—	—	60	199	97
1	34	29	68	31	105	—	—	2	3	725	1.049	98
300	2.136	704	2.632	1.329	10.208	—	—	51	251	11.127	28.261	









## segue TAV. 3 - Imprese per numero di addetti e per ramo,

N. Classificazione	RAMI, CLASSI E SOTTOCLASSI DI ATTIVITÀ ECONOMICA	IMPRES E											
		1		2		3 - 5		6 - 9		10 - 19		20 - 49	
		Imprese	Addetti	Imprese	Addetti	Imprese	Addetti	Imprese	Addetti	Imprese	Addetti	Imprese	Addetti
362	Costruzione di materiale rotabile a scartamento normale e a scartamento ridotto per servizio pubblico	—	—	—	—	—	—	—	—	—	—	—	—
363	Costruzione e montaggio cicli, motocicli e parti staccate	—	—	—	—	—	—	—	—	—	—	—	—
364	Costruzione e riparazione di aeronavi	—	—	—	—	—	—	—	—	—	—	—	—
365	Costruzione mezzi di trasporto non altrove classificati	—	—	—	—	—	—	—	—	—	—	—	—
<b>37</b>	<b>Industria della costruzione di strumenti e di apparecchi di precisione, medico-chirurgici, ottici ed affini; orologeria</b>	—	<b>3</b>	—	—	—	—	—	—	—	—	—	—
371	Costruzione e riparazione di strumenti di precisione, di apparecchi di misura e di controllo	—	—	—	—	—	—	—	—	—	—	—	—
372	Costruzione di apparecchi e materiale medico-chirurgico	—	3	—	—	—	—	—	—	—	—	—	—
373	Costruzione e riparazione di strumenti ottici e di apparecchiature fotografiche	—	—	—	—	—	—	—	—	—	—	—	—
374	Costruzione di orologi e loro pezzi staccati	—	—	—	—	—	—	—	—	—	—	—	—
<b>4</b>	<b>Industrie manifatturiere alimentari, tessili, delle pelli e cuoio, dell'abbigliamento, del legno, mobili e altre industrie manifatturiere</b>	<b>653</b>	<b>225</b>	<b>231</b>	<b>852</b>	<b>51</b>	<b>376</b>	<b>34</b>	<b>447</b>	<b>12</b>	<b>306</b>		
<b>41</b>	<b>Industrie alimentari di base</b>	<b>34</b>	<b>79</b>	<b>105</b>	<b>390</b>	<b>19</b>	<b>140</b>	<b>7</b>	<b>90</b>	<b>3</b>	<b>87</b>		
411	Industria dei grassi vegetali e animali	2	18	18	60	1	6	1	10	—	—	—	—
412	Industria della macellazione del bestiame, preparazione e conservazione della carne	1	—	—	—	—	—	—	—	—	—	—	—
413	Industria casearia	2	2	—	—	—	—	—	—	—	—	—	—
414	Industria della trasformazione e conservazione di frutta, ortaggi e funghi	1	4	3	9	1	8	1	16	—	—	—	—
415	Industria della lavorazione e conservazione del pesce e di altri prodotti alimentari marini	—	—	—	—	—	—	—	—	—	—	—	—
416	Industria della lavorazione delle granaglie	7	4	9	38	3	24	—	—	—	1	24	
417	Industria delle paste alimentari	8	1	1	5	—	—	1	18	1	21	—	
418	Industria dei prodotti amidacei	—	—	1	3	1	9	—	—	—	—	—	
419	Industria della panificazione, pasticceria e biscotti	13	50	73	275	13	93	4	46	1	42	—	
<b>42</b>	<b>Industria dello zucchero, delle bevande, di altri prodotti alimentari e del tabacco</b>	<b>4</b>	<b>9</b>	<b>21</b>	<b>84</b>	<b>6</b>	<b>42</b>	<b>3</b>	<b>36</b>	<b>1</b>	<b>23</b>		
420	Industria della produzione e raffinazione dello zucchero	—	—	—	—	—	—	—	—	—	—	—	—
421	Industria del cacao, cioccolato, caramelle e gelati	1	1	2	8	—	—	—	—	—	—	—	—
422	Industria dei prodotti alimentari per zootecnia	—	1	7	30	3	21	2	23	—	—	—	—
423	Industria di prodotti alimentari vari	3	4	3	11	2	14	1	13	1	23	—	
424	Industria dell'alcool etilico, di acquaviti e liquori	—	—	—	—	—	—	—	—	—	—	—	—
425	Industria del vino	—	2	5	21	—	—	—	—	—	—	—	—
427	Industria della birra e del malto	—	—	—	—	—	—	—	—	—	—	—	—
428	Industria idrominerale e delle bevande analcoliche	—	1	4	14	1	7	—	—	—	—	—	—
429	Industria del tabacco	—	—	—	—	—	—	—	—	—	—	—	—
<b>43</b>	<b>Industrie tessili</b>	<b>46</b>	<b>1</b>	<b>5</b>	<b>19</b>	—	—	—	—	—	—	—	—
431	Industria laniera	2	1	1	4	—	—	—	—	—	—	—	—
432	Industria cotoniera	—	—	1	3	—	—	—	—	—	—	—	—
433	Industria della seta e delle fibre chimiche assimilate	—	—	—	—	—	—	—	—	—	—	—	—
434	Industria canapa, lino, ramiè e fibre dure	—	—	—	—	—	—	—	—	—	—	—	—
435	Industria della juta	—	—	—	—	—	—	—	—	—	—	—	—
436	Industria della maglia, maglieria e calze	8	—	1	3	—	—	—	—	—	—	—	—
437	Industria del perfezionamento dei tessuti	—	—	—	—	—	—	—	—	—	—	—	—
438	Industria per la produzione di arazzi, tappeti, copripavimento, linoleum e tele cerate	—	—	—	—	—	—	—	—	—	—	—	—
439	Altre industrie tessili	36	—	2	9	—	—	—	—	—	—	—	—
<b>44</b>	<b>Industrie delle pelli e del cuoio</b>	<b>3</b>	—	<b>3</b>	<b>11</b>	<b>1</b>	<b>9</b>	—	—	—	—	—	—
441	Concia e tintura delle pelli e del cuoio	1	—	—	—	1	9	—	—	—	—	—	—
442	Produzione di articoli in cuoio e affini	2	—	3	11	—	—	—	—	—	—	—	—
<b>45</b>	<b>Industria delle calzature, di articoli d'abbigliamento e di biancheria per la casa</b>	<b>217</b>	<b>18</b>	<b>5</b>	<b>18</b>	<b>1</b>	<b>9</b>	<b>2</b>	<b>25</b>	<b>1</b>	<b>25</b>		
451	Produzione a macchina di calzature	—	—	—	—	—	—	1	10	1	25	—	—
452	Produzione a mano e su misura di calzature	12	—	—	—	—	—	—	—	—	—	—	—
453	Confez. in serie articoli abbigliamento e attività collegate	51	3	1	3	1	9	—	—	—	—	—	—
454	Confezione su misura di vestiario e biancheria; modisterie	131	10	2	8	—	—	1	15	—	—	—	—
455	Confezione di altri articoli tessili	23	4	2	7	—	—	—	—	—	—	—	—
456	Confezione di pellicce	—	1	—	—	—	—	—	—	—	—	—	—
<b>46</b>	<b>Industrie del legno e del mobile in legno</b>	<b>303</b>	<b>96</b>	<b>65</b>	<b>233</b>	<b>12</b>	<b>87</b>	<b>17</b>	<b>217</b>	<b>4</b>	<b>84</b>		
461	Segazione e preparazione industriale del legno	4	1	1	5	—	—	1	10	—	—	—	—
462	Produzione di prodotti semifiniti in legno	—	—	1	3	—	—	—	—	—	—	—	—
463	Produzione in serie di elementi di carpenteria, falegnameria e pavimenti in legno	244	75	40	135	6	42	6	75	1	20	—	—
464	Costruzione di imballaggi in legno	10	3	9	37	5	37	5	65	—	—	—	—
465	Costruzione di altri oggetti in legno	19	9	6	22	—	—	1	12	—	—	—	—
466	Produzione di articoli in sughero, paglia, giunco e vimini; produzione di spazzole e pennelli	1	—	—	—	—	—	—	—	—	—	—	—
467	Industria del mobile e dell'arredamento in legno	25	8	8	31	1	8	4	55	3	64	—	—
<b>47</b>	<b>Industrie della carta; stampa ed editoria</b>	<b>15</b>	<b>8</b>	<b>13</b>	<b>50</b>	<b>5</b>	<b>34</b>	<b>1</b>	<b>15</b>	<b>1</b>	<b>20</b>		
471	Produzione della pasta-carta, della carta e del cartone	—	—	—	—	1	9	—	—	—	—	—	—

## classe e sottoclasse di attività economica

CON ADDETTI										TOTALE		N. Classifi- cazione
50 - 99		100 - 199		200 - 499		500 - 999		1.000 e oltre		Imprese	Addetti	
Imprese	Addetti	Imprese	Addetti	Imprese	Addetti	Imprese	Addetti	Imprese	Addetti	Imprese	Addetti	
—	—	—	—	—	—	—	—	—	—	—	—	362
—	—	—	—	—	—	—	—	—	—	—	—	363
—	—	—	—	—	—	—	—	—	—	—	—	364
—	—	—	—	—	—	—	—	—	—	—	—	365
—	—	—	—	—	—	—	—	—	—	3	6	37
—	—	—	—	—	—	—	—	—	—	—	—	371
—	—	—	—	—	—	—	—	—	—	3	6	372
—	—	—	—	—	—	—	—	—	—	—	—	373
—	—	—	—	—	—	—	—	—	—	—	—	374
2	142	—	—	—	—	—	—	—	—	1.208	3.226	4
2	142	—	—	—	—	—	—	—	—	249	1.041	41
—	—	—	—	—	—	—	—	—	—	40	114	411
—	—	—	—	—	—	—	—	—	—	1	1	412
—	—	—	—	—	—	—	—	—	—	4	6	413
—	—	—	—	—	—	—	—	—	—	10	42	414
—	—	—	—	—	—	—	—	—	—	—	—	415
—	—	—	—	—	—	—	—	—	—	24	101	416
2	142	—	—	—	—	—	—	—	—	14	196	417
—	—	—	—	—	—	—	—	—	—	2	12	418
—	—	—	—	—	—	—	—	—	—	154	569	419
—	—	—	—	—	—	—	—	—	—	44	207	42
—	—	—	—	—	—	—	—	—	—	—	—	420
—	—	—	—	—	—	—	—	—	—	4	11	421
—	—	—	—	—	—	—	—	—	—	13	76	422
—	—	—	—	—	—	—	—	—	—	14	72	423
—	—	—	—	—	—	—	—	—	—	—	—	424
—	—	—	—	—	—	—	—	—	—	7	25	425
—	—	—	—	—	—	—	—	—	—	—	—	427
—	—	—	—	—	—	—	—	—	—	6	23	428
—	—	—	—	—	—	—	—	—	—	—	—	429
—	—	—	—	—	—	—	—	—	—	52	67	43
—	—	—	—	—	—	—	—	—	—	4	8	431
—	—	—	—	—	—	—	—	—	—	1	3	432
—	—	—	—	—	—	—	—	—	—	—	—	433
—	—	—	—	—	—	—	—	—	—	—	—	434
—	—	—	—	—	—	—	—	—	—	—	—	435
—	—	—	—	—	—	—	—	—	—	9	11	436
—	—	—	—	—	—	—	—	—	—	—	—	437
—	—	—	—	—	—	—	—	—	—	—	—	438
—	—	—	—	—	—	—	—	—	—	38	45	439
—	—	—	—	—	—	—	—	—	—	7	23	44
—	—	—	—	—	—	—	—	—	—	2	10	441
—	—	—	—	—	—	—	—	—	—	5	13	442
—	—	—	—	—	—	—	—	—	—	244	330	45
—	—	—	—	—	—	—	—	—	—	2	35	451
—	—	—	—	—	—	—	—	—	—	12	12	452
—	—	—	—	—	—	—	—	—	—	57	84	453
—	—	—	—	—	—	—	—	—	—	143	159	454
—	—	—	—	—	—	—	—	—	—	29	38	455
—	—	—	—	—	—	—	—	—	—	1	2	456
—	—	—	—	—	—	—	—	—	—	497	1.116	46
—	—	—	—	—	—	—	—	—	—	7	21	461
—	—	—	—	—	—	—	—	—	—	1	3	462
—	—	—	—	—	—	—	—	—	—	372	666	463
—	—	—	—	—	—	—	—	—	—	32	155	464
—	—	—	—	—	—	—	—	—	—	35	71	465
—	—	—	—	—	—	—	—	—	—	1	1	466
—	—	—	—	—	—	—	—	—	—	49	199	467
—	—	—	—	—	—	—	—	—	—	43	150	47
—	—	—	—	—	—	—	—	—	—	1	9	471

## segue TAV. 3 - Imprese per numero di addetti e per ramo,

N. Classificazione	RAMI, CLASSI E SOTTOCLASSI DI ATTIVITÀ ECONOMICA	I M P R E S E									
		1	2	3 - 5		6 - 9		10 - 19		20 - 49	
		Imprese	Imprese	Imprese	Addetti	Imprese	Addetti	Imprese	Addetti	Imprese	Addetti
472	Trasformazione della carta e del cartone, fabbricazione di articoli in carta, cartone e ovatta di cellulosa	1	—	2	8	—	—	—	—	—	—
473	Stampa e industrie affini	13	8	10	38	4	25	1	15	1	20
474	Editoria	1	—	1	4	—	—	—	—	—	—
<b>48</b>	<b>Industria della gomma e dei manufatti di materie plastiche</b>	<b>26</b>	<b>11</b>	<b>12</b>	<b>39</b>	<b>6</b>	<b>48</b>	<b>3</b>	<b>48</b>	<b>2</b>	<b>67</b>
481	Industria della gomma	—	—	—	—	—	—	—	—	—	—
482	Ricostruzione, vulcanizzazione e riparazione pneumatici	21	8	7	22	1	8	1	14	1	26
483	Industria dei prodotti delle materie plastiche	5	3	5	17	5	40	2	34	1	41
<b>49</b>	<b>Industrie manifatturiere diverse</b>	<b>5</b>	<b>3</b>	<b>2</b>	<b>8</b>	<b>1</b>	<b>7</b>	<b>1</b>	<b>16</b>	—	—
491	Produzione di oreficeria, argenteria, bigiotteria e taglio delle pietre preziose	4	2	2	8	—	—	—	—	—	—
492	Costruzione di strumenti musicali e relativi accessori	—	—	—	—	—	—	—	—	—	—
493	Laboratori fotografici e cinematografici	—	1	—	—	—	—	1	16	—	—
494	Costruzione di giochi, giocattoli e articoli sportivi	—	—	—	—	—	—	—	—	—	—
495	Altre industrie manifatturiere non altrove classificate	—	—	—	—	—	—	—	—	—	—
496	Industria del confezionamento	1	—	—	—	1	7	—	—	—	—
<b>5</b>	<b>Industrie delle costruzioni e delle installazioni di impianti per l'edilizia</b>	<b>427</b>	<b>107</b>	<b>120</b>	<b>444</b>	<b>39</b>	<b>273</b>	<b>24</b>	<b>324</b>	<b>14</b>	<b>437</b>
<b>50</b>	<b>Edilizia e genio civile</b>	<b>427</b>	<b>107</b>	<b>120</b>	<b>444</b>	<b>39</b>	<b>273</b>	<b>24</b>	<b>324</b>	<b>14</b>	<b>437</b>
501	Costruzioni edili - restauro e manutenzione di fabbricati	267	79	90	329	28	194	16	221	11	341
502	Genio civile	12	6	6	24	6	43	2	31	2	62
503	Installazione di impianti per l'edilizia	74	15	17	66	4	28	6	72	1	34
504	Attività di finiture dell'edilizia	74	7	7	25	1	8	—	—	—	—
<b>6</b>	<b>Commercio, pubblici esercizi e alberghi; riparazioni di beni di consumo e di veicoli</b>	<b>3.750</b>	<b>1.778</b>	<b>1.040</b>	<b>3.762</b>	<b>206</b>	<b>1.442</b>	<b>91</b>	<b>1.152</b>	<b>25</b>	<b>706</b>
<b>6A</b>	<b>Commercio, pubblici esercizi e alberghi</b>	<b>3.119</b>	<b>1.564</b>	<b>890</b>	<b>3.228</b>	<b>178</b>	<b>1.252</b>	<b>84</b>	<b>1.063</b>	<b>25</b>	<b>706</b>
<b>61</b>	<b>Commercio all'ingrosso</b>	<b>126</b>	<b>99</b>	<b>159</b>	<b>614</b>	<b>55</b>	<b>386</b>	<b>31</b>	<b>410</b>	<b>14</b>	<b>436</b>
611	Commercio all'ingrosso di materie prime agricole, di animali vivi, di materie prime tessili e di semilavorati	17	12	13	51	4	25	1	10	—	—
612	Commercio all'ingrosso di combustibili; di minerali e prodotti chimici per l'industria	—	1	5	19	6	43	1	12	—	—
613	Commercio all'ingrosso di legname, di materiale da costruzione e di articoli per installazione	12	13	12	45	5	32	2	30	2	56
614	Commercio all'ingrosso di macchine, attrezzature e veicoli	4	2	9	34	2	17	—	—	1	23
615	Commercio all'ingrosso di mobili, elettrodomestici, apparecchi radio-televisivi, casalinghi e ferramenta	8	10	9	35	2	13	1	15	—	—
616	Commercio all'ingrosso di prodotti tessili, di abbigliamento, di calzature e articoli in cuoio e pelli	5	2	3	12	2	13	1	11	—	—
617	Commercio ingrosso alimentari, bevande e tabacco	76	55	106	408	34	243	24	320	10	335
618	Commercio all'ingrosso di prodotti farmaceutici, sanitari, di bellezza e di detersivi	1	2	1	5	—	—	1	12	—	—
619	Commercio all'ingrosso di altri prodotti non alimentari	3	2	1	5	—	—	—	—	1	22
<b>62</b>	<b>Commercio all'ingrosso di materiali vari da recupero</b>	<b>3</b>	<b>3</b>	<b>1</b>	<b>4</b>	<b>1</b>	<b>6</b>	—	—	—	—
621	Commercio all'ingrosso di rottami metallici	—	3	—	—	1	6	—	—	—	—
622	Commercio all'ingrosso di altri prodotti di raccolta	3	—	1	4	—	—	—	—	—	—
<b>63</b>	<b>Intermediari del commercio</b>	<b>31</b>	<b>14</b>	<b>7</b>	<b>26</b>	<b>1</b>	<b>8</b>	—	—	—	—
631	Intermediari del commercio di materie prime agricole, di animali vivi, di materie prime tessili e di semilavorati	3	1	—	—	1	8	—	—	—	—
632	Intermediari del commercio di combustibili, minerali e prodotti chimici per la tecnica e l'industria	—	—	—	—	—	—	—	—	—	—
633	Intermediari commercio legname e materiale costruzione	—	—	—	—	—	—	—	—	—	—
634	Intermediari commercio di macchine e materiale per l'industria, il commercio, la navigazione e l'agricoltura e di veicoli	2	1	1	5	—	—	—	—	—	—
635	Intermediari commercio mobili, articoli casa e ferramenta	5	4	1	5	—	—	—	—	—	—
636	Intermediari del commercio di prodotti tessili, di abbigliamento, di calzature e articoli in cuoio	3	—	—	—	—	—	—	—	—	—
637	Intermediari commercio alimentari, bevande e tabacco	5	2	3	10	—	—	—	—	—	—
638	Intermediari del commercio specializzato di altri prodotti	8	2	1	3	—	—	—	—	—	—
639	Intermediari del commercio di prodotti diversi, attività associate senza prevalenza	5	4	1	3	—	—	—	—	—	—
<b>64</b>	<b>Commercio al minuto di prodotti alimentari, di articoli di abbigliamento, di arredamento e per la casa; farmacie</b>	<b>2.326</b>	<b>1.039</b>	<b>454</b>	<b>1.604</b>	<b>56</b>	<b>399</b>	<b>25</b>	<b>295</b>	<b>4</b>	<b>85</b>
641	Commercio al minuto di prodotti ortofrutticoli e lattiero-caseari; di carne, pesce e pasticceria	1.036	427	120	423	12	83	1	10	2	43
642	Commercio al minuto di bevande, oli e di altri prodotti alimentari non altrove classificati; tabaccherie	180	108	39	137	4	31	6	77	1	21
643	Farmacie	13	23	30	99	4	27	—	—	—	—
644	Commercio al minuto articoli sanitari e prodotti di bellezza	57	26	6	21	2	13	—	—	—	—
645	Commercio al minuto di articoli di abbigliamento	536	189	80	287	9	65	6	66	—	—
646	Commercio al minuto di calzature e pelletteria	93	48	16	55	1	9	1	13	—	—
647	Commercio al minuto di tessuti per arredamento	29	10	6	22	—	—	2	23	—	—



## classe e sottoclasse di attività economica

CON ADDETTI										TOTALE		N. Classifi- cazione
50 - 99		100 - 199		200 - 499		500 - 999		1.000 e oltre		Imprese	Addetti	
Imprese	Addetti	Imprese	Addetti	Imprese	Addetti	Imprese	Addetti	Imprese	Addetti			
—	—	—	—	—	—	—	—	—	—	3	9	472
—	—	—	—	—	—	—	—	—	—	37	127	473
—	—	—	—	—	—	—	—	—	—	2	5	474
—	—	—	—	—	—	—	—	—	—	60	250	48
—	—	—	—	—	—	—	—	—	—	—	—	481
—	—	—	—	—	—	—	—	—	—	39	107	482
—	—	—	—	—	—	—	—	—	—	21	143	483
—	—	—	—	—	—	—	—	—	—	12	42	49
—	—	—	—	—	—	—	—	—	—	8	16	491
—	—	—	—	—	—	—	—	—	—	—	—	492
—	—	—	—	—	—	—	—	—	—	2	18	493
—	—	—	—	—	—	—	—	—	—	—	—	494
—	—	—	—	—	—	—	—	—	—	—	—	495
—	—	—	—	—	—	—	—	—	—	2	8	496
—	—	—	—	—	—	—	—	—	—	731	2.119	5
—	—	—	—	—	—	—	—	—	—	731	2.119	50
—	—	—	—	—	—	—	—	—	—	491	1.510	501
—	—	—	—	—	—	—	—	—	—	34	184	502
—	—	—	—	—	—	—	—	—	—	117	304	503
—	—	—	—	—	—	—	—	—	—	89	121	504
5	332	—	—	—	—	—	—	—	—	6.895	14.700	6
5	332	—	—	—	—	—	—	—	—	5.865	12.828	6A
4	277	—	—	—	—	—	—	—	—	488	2.447	61
1	69	—	—	—	—	—	—	—	—	48	196	611
—	—	—	—	—	—	—	—	—	—	13	76	612
—	—	—	—	—	—	—	—	—	—	46	201	613
—	—	—	—	—	—	—	—	—	—	18	82	614
—	—	—	—	—	—	—	—	—	—	30	91	615
—	—	—	—	—	—	—	—	—	—	13	45	616
2	142	—	—	—	—	—	—	—	—	307	1.634	617
1	66	—	—	—	—	—	—	—	—	6	88	618
—	—	—	—	—	—	—	—	—	—	7	34	619
—	—	—	—	—	—	—	—	—	—	8	19	62
—	—	—	—	—	—	—	—	—	—	4	12	621
—	—	—	—	—	—	—	—	—	—	4	7	622
—	—	—	—	—	—	—	—	—	—	53	93	63
—	—	—	—	—	—	—	—	—	—	5	13	631
—	—	—	—	—	—	—	—	—	—	—	—	632
—	—	—	—	—	—	—	—	—	—	—	—	633
—	—	—	—	—	—	—	—	—	—	4	9	634
—	—	—	—	—	—	—	—	—	—	10	18	635
—	—	—	—	—	—	—	—	—	—	3	3	636
—	—	—	—	—	—	—	—	—	—	10	19	637
—	—	—	—	—	—	—	—	—	—	11	15	638
—	—	—	—	—	—	—	—	—	—	10	16	639
—	—	—	—	—	—	—	—	—	—	3.904	6.787	64
—	—	—	—	—	—	—	—	—	—	1.598	2.449	641
—	—	—	—	—	—	—	—	—	—	338	662	642
—	—	—	—	—	—	—	—	—	—	70	185	643
—	—	—	—	—	—	—	—	—	—	91	143	644
—	—	—	—	—	—	—	—	—	—	820	1.332	645
—	—	—	—	—	—	—	—	—	—	159	266	646
—	—	—	—	—	—	—	—	—	—	47	94	647





## segue TAV. 3 - Imprese per numero di addetti e per ramo,

N. Classificazione	RAMI, CLASSI E SOTTOCLASSI DI ATTIVITÀ ECONOMICA	IMPRESE									
		1	2	3 - 5		6 - 9		10 - 19		20 - 49	
		Imprese	Imprese	Imprese	Addetti	Imprese	Addetti	Imprese	Addetti	Imprese	Addetti
<b>8B</b>	<b>Servizi prestati alle imprese; noleggio</b>	<b>140</b>	<b>48</b>	<b>34</b>	<b>118</b>	<b>7</b>	<b>49</b>	<b>7</b>	<b>95</b>	<b>2</b>	<b>44</b>
<b>83</b>	<b>Ausiliari finanziari e delle assicurazioni, affari immobiliari, servizi prestati alle imprese</b>	<b>132</b>	<b>45</b>	<b>32</b>	<b>112</b>	<b>7</b>	<b>49</b>	<b>7</b>	<b>95</b>	<b>2</b>	<b>44</b>
831	Ausiliari finanziari	—	—	—	—	—	—	—	—	—	—
832	Ausiliari delle assicurazioni	72	21	16	54	3	22	3	38	—	—
833	Imprese immobiliari per la compravendita di immobili	—	1	3	11	—	—	—	—	—	—
834	Agenzie di mediazione per la compravendita e la locazione di immobili e terreni	12	—	—	—	—	—	—	—	—	—
835	Consulenti legali	—	—	—	—	—	—	—	—	—	—
836	Contabilità, consulenza fiscale e revisione dei conti	2	6	—	—	—	—	—	—	—	—
837	Servizi tecnici	1	1	—	—	—	—	—	—	—	—
838	Pubblicità e pubbliche relazioni	6	1	1	3	1	6	—	—	—	—
839	Altri servizi prestati alle imprese	39	15	12	44	3	21	4	57	2	44
<b>84</b>	<b>Noleggio di beni mobili</b>	<b>8</b>	<b>3</b>	<b>2</b>	<b>6</b>	<b>—</b>	<b>—</b>	<b>—</b>	<b>—</b>	<b>—</b>	<b>—</b>
841	Noleggio di macchinari e di attrezzature agricole	1	—	1	3	—	—	—	—	—	—
842	Noleggio di macchinari e di attrezzature per l'edilizia	—	—	—	—	—	—	—	—	—	—
843	Noleggio macchinari, attrezzature contabili e per ufficio, compresi i calcolatori elettronici e registratori cassa	—	—	—	—	—	—	—	—	—	—
844	Noleggio di autoveicoli stradali	6	1	—	—	—	—	—	—	—	—
845	Noleggio di altri mezzi di trasporto	1	—	—	—	—	—	—	—	—	—
846	Noleggio di beni di consumo	—	2	—	—	—	—	—	—	—	—
847	Noleggio di altri beni mobili	—	—	1	3	—	—	—	—	—	—
<b>9</b>	<b>Pubblica amministrazione; servizi pubblici e privati</b>	<b>599</b>	<b>163</b>	<b>104</b>	<b>363</b>	<b>20</b>	<b>134</b>	<b>11</b>	<b>136</b>	<b>2</b>	<b>69</b>
<b>9A</b>	<b>Pubblica amministrazione</b>	<b>—</b>	<b>—</b>	<b>—</b>	<b>—</b>	<b>—</b>	<b>—</b>	<b>—</b>	<b>—</b>	<b>—</b>	<b>—</b>
<b>91</b>	<b>Pubblica amministrazione, difesa nazionale e sicurezza sociale obbligatoria</b>	<b>—</b>	<b>—</b>	<b>—</b>	<b>—</b>	<b>—</b>	<b>—</b>	<b>—</b>	<b>—</b>	<b>—</b>	<b>—</b>
911	Organi costituzionali - amministrazione statale e locale	—	—	—	—	—	—	—	—	—	—
912	Giustizia	—	—	—	—	—	—	—	—	—	—
919	Sicurezza sociale obbligatoria	—	—	—	—	—	—	—	—	—	—
<b>9B</b>	<b>Servizi pubblici e privati</b>	<b>599</b>	<b>163</b>	<b>104</b>	<b>363</b>	<b>20</b>	<b>134</b>	<b>11</b>	<b>136</b>	<b>2</b>	<b>69</b>
<b>92</b>	<b>Servizi d'igiene pubblica ed amministrazione di cimiteri</b>	<b>22</b>	<b>7</b>	<b>3</b>	<b>13</b>	<b>—</b>	<b>—</b>	<b>2</b>	<b>31</b>	<b>1</b>	<b>35</b>
921	Servizi nettezza urbana, disinfestazione e servizi analoghi	2	2	1	5	—	—	1	16	1	35
922	Amministrazione dei cimiteri	—	—	—	—	—	—	—	—	—	—
923	Servizi di pulizia	20	5	2	8	—	—	1	15	—	—
<b>93</b>	<b>Istruzione</b>	<b>20</b>	<b>9</b>	<b>6</b>	<b>21</b>	<b>6</b>	<b>39</b>	<b>2</b>	<b>25</b>	<b>—</b>	<b>—</b>
931	Istruzione universitaria	—	—	—	—	—	—	—	—	—	—
932	Istruzione primaria e secondaria	1	1	—	—	—	—	1	15	—	—
933	Scuole di formazione e di perfezionamento professionale	1	—	—	—	2	15	1	10	—	—
934	Istruzione di grado preparatorio	3	—	1	3	1	6	—	—	—	—
936	Scuole di guida, pilotaggio e simili	15	8	5	18	3	18	—	—	—	—
<b>94</b>	<b>Ricerca e sviluppo</b>	<b>—</b>	<b>—</b>	<b>1</b>	<b>3</b>	<b>1</b>	<b>6</b>	<b>—</b>	<b>—</b>	<b>—</b>	<b>—</b>
940	Ricerca e sviluppo	—	—	1	3	1	6	—	—	—	—
<b>95</b>	<b>Sanità e servizi veterinari</b>	<b>6</b>	<b>10</b>	<b>10</b>	<b>38</b>	<b>2</b>	<b>15</b>	<b>2</b>	<b>27</b>	<b>—</b>	<b>—</b>
951	Servizi sanitari (con ricovero)	—	—	—	—	—	—	—	—	—	—
952	Altre istituzioni sanitarie (senza ricovero)	6	10	10	38	1	7	2	27	—	—
953	Studi medici privati	—	—	—	—	—	—	—	—	—	—
954	Studi dentistici	—	—	—	—	1	8	—	—	—	—
956	Servizi veterinari	—	—	—	—	—	—	—	—	—	—
<b>96</b>	<b>Altri servizi sociali</b>	<b>—</b>	<b>1</b>	<b>1</b>	<b>4</b>	<b>—</b>	<b>—</b>	<b>2</b>	<b>20</b>	<b>—</b>	<b>—</b>
961	Assistenza sociale (senza ricovero)	—	1	1	4	—	—	2	20	—	—
962	Assistenza sociale (con ricovero)	—	—	—	—	—	—	—	—	—	—
963	Organizzazioni economiche ed associazioni professionali	—	—	—	—	—	—	—	—	—	—
964	Organizzazioni sindacali dei datori di lavoro	—	—	—	—	—	—	—	—	—	—
965	Organizzazioni sindacali dei lavoratori ed altre organizzazioni sindacali	—	—	—	—	—	—	—	—	—	—
967	Enti e associazioni turistiche	—	—	—	—	—	—	—	—	—	—
968	Servizi sociali non altrove classificati	—	—	—	—	—	—	—	—	—	—
<b>97</b>	<b>Servizi ricreativi ed altri servizi culturali</b>	<b>15</b>	<b>15</b>	<b>20</b>	<b>72</b>	<b>7</b>	<b>49</b>	<b>3</b>	<b>33</b>	<b>—</b>	<b>—</b>
972	Distribuzione di films	—	—	—	—	—	—	—	—	—	—
973	Sale cinematografiche	—	7	12	43	4	30	—	—	—	—
974	Trasmissioni radiofoniche e televisive	8	4	5	19	2	13	2	22	—	—
975	Spettacoli	1	—	—	—	1	6	—	—	—	—
977	Biblioteche, musei, giardini botanici e zoologici	1	—	—	—	—	—	—	—	—	—
978	Enti, organizzazioni ed installazioni sportive	—	1	—	—	—	—	—	—	—	—
979	Servizi ricreativi non altrove classificati	5	3	3	10	—	—	1	11	—	—
<b>98</b>	<b>Servizi personali</b>	<b>536</b>	<b>121</b>	<b>63</b>	<b>212</b>	<b>4</b>	<b>25</b>	<b>—</b>	<b>—</b>	<b>1</b>	<b>34</b>
981	Servizi di lavanderia, tintoria e affini	47	26	17	59	2	12	—	—	1	34
982	Servizi per l'igiene e l'estetica della persona	421	83	40	131	2	13	—	—	—	—
983	Studi e laboratori fotografici	52	11	4	14	—	—	—	—	—	—
984	Servizi personali non altrove classificati	16	1	2	8	—	—	—	—	—	—
	<b>TOTALE</b>	<b>6.162</b>	<b>2.527</b>	<b>1.708</b>	<b>6.209</b>	<b>387</b>	<b>2.732</b>	<b>231</b>	<b>3.017</b>	<b>86</b>	<b>2.454</b>
	<b>di cui artigiane</b>	<b>2.794</b>	<b>814</b>	<b>683</b>	<b>2.482</b>	<b>133</b>	<b>932</b>	<b>39</b>	<b>460</b>	<b>2</b>	<b>70</b>

## classe e sottoclasse di attività economica

CON ADDETTI										TOTALE		N. Classificazione
50 - 99		100 - 199		200 - 499		500 - 999		1.000 e oltre		Imprese	Addetti	
Imprese	Addetti	Imprese	Addetti	Imprese	Addetti	Imprese	Addetti	Imprese	Addetti	Imprese	Addetti	
2	164	—	—	—	—	—	—	—	—	240	706	8B
2	164	—	—	—	—	—	—	—	—	227	686	83
—	—	—	—	—	—	—	—	—	—	—	—	831
—	—	—	—	—	—	—	—	—	—	115	228	832
—	—	—	—	—	—	—	—	—	—	4	13	833
—	—	—	—	—	—	—	—	—	—	12	12	834
—	—	—	—	—	—	—	—	—	—	—	—	835
1	86	—	—	—	—	—	—	—	—	9	100	836
—	—	—	—	—	—	—	—	—	—	2	3	837
—	—	—	—	—	—	—	—	—	—	9	17	838
1	78	—	—	—	—	—	—	—	—	76	313	839
—	—	—	—	—	—	—	—	—	—	13	20	84
—	—	—	—	—	—	—	—	—	—	2	4	841
—	—	—	—	—	—	—	—	—	—	—	—	842
—	—	—	—	—	—	—	—	—	—	—	—	843
—	—	—	—	—	—	—	—	—	—	7	8	844
—	—	—	—	—	—	—	—	—	—	1	1	845
—	—	—	—	—	—	—	—	—	—	2	4	846
—	—	—	—	—	—	—	—	—	—	1	3	847
—	—	1	105	—	—	—	—	—	—	900	1.732	9
—	—	—	—	—	—	—	—	—	—	—	—	9A
—	—	—	—	—	—	—	—	—	—	—	—	91
—	—	—	—	—	—	—	—	—	—	—	—	911
—	—	—	—	—	—	—	—	—	—	—	—	912
—	—	—	—	—	—	—	—	—	—	—	—	919
—	—	1	105	—	—	—	—	—	—	900	1.732	9B
—	—	1	105	—	—	—	—	—	—	36	220	92
—	—	1	105	—	—	—	—	—	—	8	167	921
—	—	—	—	—	—	—	—	—	—	—	—	922
—	—	—	—	—	—	—	—	—	—	28	53	923
—	—	—	—	—	—	—	—	—	—	43	123	93
—	—	—	—	—	—	—	—	—	—	—	—	931
—	—	—	—	—	—	—	—	—	—	3	18	932
—	—	—	—	—	—	—	—	—	—	4	26	933
—	—	—	—	—	—	—	—	—	—	5	12	934
—	—	—	—	—	—	—	—	—	—	31	67	936
—	—	—	—	—	—	—	—	—	—	2	9	94
—	—	—	—	—	—	—	—	—	—	2	9	940
—	—	—	—	—	—	—	—	—	—	30	106	95
—	—	—	—	—	—	—	—	—	—	—	—	951
—	—	—	—	—	—	—	—	—	—	29	98	952
—	—	—	—	—	—	—	—	—	—	—	—	953
—	—	—	—	—	—	—	—	—	—	1	8	954
—	—	—	—	—	—	—	—	—	—	—	—	956
—	—	—	—	—	—	—	—	—	—	4	26	96
—	—	—	—	—	—	—	—	—	—	4	26	961
—	—	—	—	—	—	—	—	—	—	—	—	962
—	—	—	—	—	—	—	—	—	—	—	—	963
—	—	—	—	—	—	—	—	—	—	—	—	964
—	—	—	—	—	—	—	—	—	—	—	—	965
—	—	—	—	—	—	—	—	—	—	—	—	967
—	—	—	—	—	—	—	—	—	—	—	—	968
—	—	—	—	—	—	—	—	—	—	60	199	97
—	—	—	—	—	—	—	—	—	—	—	—	972
—	—	—	—	—	—	—	—	—	—	23	87	973
—	—	—	—	—	—	—	—	—	—	21	70	974
—	—	—	—	—	—	—	—	—	—	2	7	975
—	—	—	—	—	—	—	—	—	—	1	1	977
—	—	—	—	—	—	—	—	—	—	1	2	978
—	—	—	—	—	—	—	—	—	—	12	32	979
—	—	—	—	—	—	—	—	—	—	725	1.049	98
—	—	—	—	—	—	—	—	—	—	93	204	981
—	—	—	—	—	—	—	—	—	—	546	731	982
—	—	—	—	—	—	—	—	—	—	67	88	983
—	—	—	—	—	—	—	—	—	—	19	26	984
17	1.167	7	943	2	523	—	—	—	—	11.127	28.261	
—	—	—	—	—	—	—	—	—	—	4.465	8.366	









**dati provinciali**

**— UNITÀ LOCALI**









## segue TAV. 6 A - Unità locali per numero di addetti e per ramo,

N. Classificazione	RAMI, CLASSI E SOTTOCLASSI DI ATTIVITÀ ECONOMICA	UNITÀ LOCALI									
		1	2	3 - 5		6 - 9		10 - 19		20 - 49	
		Unità locali	Unità locali	Unità locali	Addetti	Unità locali	Addetti	Unità locali	Addetti	Unità locali	Addetti
362	Costruzione di materiale rotabile a scartamento normale e a scartamento ridotto per servizio pubblico	—	—	—	—	—	—	—	—	—	—
363	Costruzione e montaggio cicli, motocicli e parti staccate	—	—	—	—	—	—	—	—	—	
364	Costruzione e riparazione di aeronavi	—	—	—	—	—	—	—	—	—	
365	Costruzione mezzi di trasporto non altrove classificati	—	—	—	—	—	—	—	—	—	
<b>37</b>	<b>Industria della costruzione di strumenti e di apparecchi di precisione, medico-chirurgici, ottici ed affini; orologeria</b>	—	<b>3</b>	—	—	—	—	—	—	—	
371	Costruzione e riparazione di strumenti di precisione, di apparecchi di misura e di controllo	—	—	—	—	—	—	—	—	—	
372	Costruzione di apparecchi e materiale medico-chirurgico	—	3	—	—	—	—	—	—	—	
373	Costruzione e riparazione di strumenti ottici e di apparecchiature fotografiche	—	—	—	—	—	—	—	—	—	
374	Costruzione di orologi e loro pezzi staccati	—	—	—	—	—	—	—	—	—	
<b>4</b>	<b>Industrie manifatturiere alimentari, tessili, delle pelli e cuoio, dell'abbigliamento, del legno, mobilio e altre industrie manifatturiere</b>	<b>668</b>	<b>238</b>	<b>235</b>	<b>869</b>	<b>55</b>	<b>398</b>	<b>33</b>	<b>440</b>	<b>13</b>	<b>332</b>
<b>41</b>	<b>Industrie alimentari di base</b>	<b>40</b>	<b>84</b>	<b>109</b>	<b>406</b>	<b>22</b>	<b>157</b>	<b>6</b>	<b>77</b>	<b>3</b>	<b>87</b>
411	Industria dei grassi vegetali e animali	2	19	18	60	2	14	1	10	—	—
412	Industria della macellazione del bestiame, preparazione e conservazione della carne	3	2	1	5	—	—	—	—	—	—
413	Industria casearia	2	2	—	—	—	—	—	—	—	—
414	Industria della trasformazione e conservazione di frutta, ortaggi e funghi	1	4	4	12	4	30	1	13	—	—
415	Industria della lavorazione e conservazione del pesce e di altri prodotti alimentari marini	—	—	—	—	—	—	—	—	—	—
416	Industria della lavorazione delle granaglie	7	5	8	34	3	24	—	—	1	24
417	Industria delle paste alimentari	8	1	1	5	—	—	1	18	1	21
418	Industria dei prodotti amidacei	—	—	1	3	1	9	—	—	—	—
419	Industria della panificazione, pasticceria e biscotti	17	51	76	287	12	80	3	36	1	42
<b>42</b>	<b>Industria dello zucchero, delle bevande, di altri prodotti alimentari e del tabacco</b>	<b>8</b>	<b>11</b>	<b>20</b>	<b>81</b>	<b>7</b>	<b>47</b>	<b>2</b>	<b>23</b>	<b>2</b>	<b>50</b>
420	Industria della produzione e raffinazione dello zucchero	—	—	—	—	—	—	—	—	—	—
421	Industria del cacao, cioccolato, caramelle e gelati	1	1	2	8	—	—	—	—	—	—
422	Industria dei prodotti alimentari per zootecnia	—	2	8	33	2	14	2	23	1	27
423	Industria di prodotti alimentari vari	6	4	2	8	3	19	—	—	1	23
424	Industria dell'alcool etilico, di acquaviti e liquori	—	—	—	—	—	—	—	—	—	—
425	Industria del vino	—	2	5	21	—	—	—	—	—	—
427	Industria della birra e del malto	—	—	—	—	—	—	—	—	—	—
428	Industria idrominerale e delle bevande analcoliche	1	2	3	11	2	14	—	—	—	—
429	Industria del tabacco	—	—	—	—	—	—	—	—	—	—
<b>43</b>	<b>Industrie tessili</b>	<b>46</b>	<b>1</b>	<b>5</b>	<b>19</b>	—	—	—	—	—	—
431	Industria laniera	2	1	1	4	—	—	—	—	—	—
432	Industria cotoniera	—	—	1	3	—	—	—	—	—	—
433	Industria della seta e delle fibre chimiche assimilate	—	—	—	—	—	—	—	—	—	—
434	Industria canapa, lino, ramiè e fibre dure	—	—	—	—	—	—	—	—	—	—
435	Industria della juta	—	—	—	—	—	—	—	—	—	—
436	Industria della maglia, maglieria e calze	8	—	1	3	—	—	—	—	—	—
437	Industria del perfezionamento dei tessili	—	—	—	—	—	—	—	—	—	—
438	Industria per la produzione di arazzi, tappeti, copripavimento, linoleum e tele cerate	—	—	—	—	—	—	—	—	—	—
439	Altre industrie tessili	36	—	2	9	—	—	—	—	—	—
<b>44</b>	<b>Industrie delle pelli e del cuoio</b>	<b>3</b>	—	<b>4</b>	<b>15</b>	<b>1</b>	<b>9</b>	—	—	—	—
441	Concia e tintura delle pelli e del cuoio	1	—	—	—	1	9	—	—	—	—
442	Produzione di articoli in cuoio e affini	2	—	4	15	—	—	—	—	—	—
<b>45</b>	<b>Industria delle calzature, di articoli d'abbigliamento e di biancheria per la casa</b>	<b>218</b>	<b>19</b>	<b>5</b>	<b>20</b>	—	—	<b>2</b>	<b>25</b>	<b>1</b>	<b>25</b>
451	Produzione a macchina di calzature	—	—	—	—	—	—	1	10	1	25
452	Produzione a mano e su misura di calzature	12	—	—	—	—	—	—	—	—	—
453	Confez. in serie articoli abbigliamento e attività collegate	52	4	1	5	—	—	1	15	—	—
454	Confezione su misura di vestiario e biancheria; modisterie	131	10	2	8	—	—	—	—	—	—
455	Confezione di altri articoli tessili	23	4	2	7	—	—	—	—	—	—
456	Confezione di pellicce	—	1	—	—	—	—	—	—	—	—
<b>46</b>	<b>Industrie del legno e del mobile in legno</b>	<b>307</b>	<b>99</b>	<b>64</b>	<b>227</b>	<b>13</b>	<b>96</b>	<b>17</b>	<b>218</b>	<b>4</b>	<b>84</b>
461	Segagione e preparazione industriale del legno	4	1	1	5	—	—	1	10	—	—
462	Produzione di prodotti semifiniti in legno	—	—	1	3	—	—	—	—	—	—
463	Produzione in serie di elementi di carpenteria, falegnameria e pavimenti in legno	246	76	39	132	7	51	5	65	1	20
464	Costruzione di imballaggi in legno	10	3	10	40	5	37	6	76	—	—
465	Costruzione di altri oggetti in legno	20	9	6	21	—	—	1	12	—	—
466	Produzione di articoli in sughero, paglia, giunco e vimini; produzione di spazzole e pennelli	1	—	—	—	—	—	—	—	—	—
467	Industria del mobile e dell'arredamento in legno	26	10	7	26	1	8	4	55	3	64
<b>47</b>	<b>Industrie della carta; stampa ed editoria</b>	<b>15</b>	<b>8</b>	<b>15</b>	<b>58</b>	<b>5</b>	<b>34</b>	<b>1</b>	<b>15</b>	<b>1</b>	<b>20</b>
471	Produzione della pasta-carta, della carta e del cartone	—	—	—	—	1	9	—	—	—	—

## classe e sottoclasse di attività economica

CON ADDETTI										UNITÀ LOCALI SENZA ADDETTI	TOTALE		N. Classifi- cazione
50 - 99		100 - 199		200 - 499		500 - 999		1.000 e oltre			Unità locali	Addetti	
Unità locali	Addetti	Unità locali	Addetti	Unità locali	Addetti	Unità locali	Addetti	Unità locali	Addetti				
—	—	—	—	—	—	—	—	—	—	—	—	—	362
—	—	—	—	—	—	—	—	—	—	—	—	—	363
—	—	—	—	—	—	—	—	—	—	—	—	—	364
—	—	—	—	—	—	—	—	—	—	—	—	—	365
—	—	—	—	—	—	—	—	—	—	—	3	6	37
—	—	—	—	—	—	—	—	—	—	—	—	—	371
—	—	—	—	—	—	—	—	—	—	—	3	6	372
—	—	—	—	—	—	—	—	—	—	—	—	—	373
—	—	—	—	—	—	—	—	—	—	—	—	—	374
2	142	—	—	—	—	—	—	—	—	4	1.248	3.325	4
2	142	—	—	—	—	—	—	—	—	—	266	1.077	41
—	—	—	—	—	—	—	—	—	—	—	42	124	411
—	—	—	—	—	—	—	—	—	—	—	6	12	412
—	—	—	—	—	—	—	—	—	—	—	4	6	413
—	—	—	—	—	—	—	—	—	—	—	14	64	414
—	—	—	—	—	—	—	—	—	—	—	—	—	415
2	142	—	—	—	—	—	—	—	—	—	24	99	416
—	—	—	—	—	—	—	—	—	—	—	14	196	417
—	—	—	—	—	—	—	—	—	—	—	2	12	418
—	—	—	—	—	—	—	—	—	—	—	160	564	419
—	—	—	—	—	—	—	—	—	—	—	50	231	42
—	—	—	—	—	—	—	—	—	—	—	—	—	420
—	—	—	—	—	—	—	—	—	—	—	4	11	421
—	—	—	—	—	—	—	—	—	—	—	15	101	422
—	—	—	—	—	—	—	—	—	—	—	16	64	423
—	—	—	—	—	—	—	—	—	—	—	—	—	424
—	—	—	—	—	—	—	—	—	—	—	7	25	425
—	—	—	—	—	—	—	—	—	—	—	—	—	427
—	—	—	—	—	—	—	—	—	—	—	8	30	428
—	—	—	—	—	—	—	—	—	—	—	—	—	429
—	—	—	—	—	—	—	—	—	—	—	52	67	43
—	—	—	—	—	—	—	—	—	—	—	4	8	431
—	—	—	—	—	—	—	—	—	—	—	1	3	432
—	—	—	—	—	—	—	—	—	—	—	—	—	433
—	—	—	—	—	—	—	—	—	—	—	—	—	434
—	—	—	—	—	—	—	—	—	—	—	—	—	435
—	—	—	—	—	—	—	—	—	—	—	9	11	436
—	—	—	—	—	—	—	—	—	—	—	—	—	437
—	—	—	—	—	—	—	—	—	—	—	—	—	438
—	—	—	—	—	—	—	—	—	—	—	38	45	439
—	—	—	—	—	—	—	—	—	—	—	8	27	44
—	—	—	—	—	—	—	—	—	—	—	2	10	441
—	—	—	—	—	—	—	—	—	—	—	6	17	442
—	—	—	—	—	—	—	—	—	—	1	246	326	45
—	—	—	—	—	—	—	—	—	—	—	2	35	451
—	—	—	—	—	—	—	—	—	—	—	12	12	452
—	—	—	—	—	—	—	—	—	—	—	58	80	453
—	—	—	—	—	—	—	—	—	—	—	143	159	454
—	—	—	—	—	—	—	—	—	—	—	1	38	455
—	—	—	—	—	—	—	—	—	—	—	1	2	456
—	—	—	—	—	—	—	—	—	—	3	507	1.130	46
—	—	—	—	—	—	—	—	—	—	—	7	21	461
—	—	—	—	—	—	—	—	—	—	—	1	3	462
—	—	—	—	—	—	—	—	—	—	3	377	666	463
—	—	—	—	—	—	—	—	—	—	—	34	169	464
—	—	—	—	—	—	—	—	—	—	—	36	71	465
—	—	—	—	—	—	—	—	—	—	—	1	1	466
—	—	—	—	—	—	—	—	—	—	—	51	199	467
—	—	—	—	—	—	—	—	—	—	—	45	158	47
—	—	—	—	—	—	—	—	—	—	—	1	9	471

## segue TAV. 6 A - Unità locali per numero di addetti e per ramo,

N. Classificazione	RAMI, CLASSI E SOTTOCLASSI DI ATTIVITÀ ECONOMICA	UNITÀ LOCALI									
		1	2	3 - 5		6 - 9		10 - 19		20 - 49	
		Unità locali	Unità locali	Unità locali	Addetti	Unità locali	Addetti	Unità locali	Addetti	Unità locali	Addetti
472	Trasformazione della carta e del cartone, fabbricazione di articoli in carta, cartone e ovatta di cellulosa	1	—	2	8	—	—	—	—	—	—
473	Stampa e industrie affini	13	8	12	46	4	25	1	15	1	20
474	Editoria	1	—	1	4	—	—	—	—	—	—
<b>48</b>	<b>Industria della gomma e dei manufatti di materie plastiche</b>	<b>26</b>	<b>13</b>	<b>11</b>	<b>35</b>	<b>6</b>	<b>48</b>	<b>4</b>	<b>66</b>	<b>2</b>	<b>66</b>
481	Industria della gomma	—	—	—	—	—	—	—	—	—	—
482	Ricostruzione, vulcanizzazione e riparazione pneumatici	21	8	7	22	1	8	1	14	1	26
483	Industria dei prodotti delle materie plastiche	5	5	4	13	5	40	3	52	1	40
<b>49</b>	<b>Industrie manifatturiere diverse</b>	<b>5</b>	<b>3</b>	<b>2</b>	<b>8</b>	<b>1</b>	<b>7</b>	<b>1</b>	<b>16</b>	—	—
491	Produzione di oreficeria, argenteria, bigiotteria e taglio delle pietre preziose	4	2	2	8	—	—	—	—	—	—
492	Costruzione di strumenti musicali e relativi accessori	—	—	—	—	—	—	—	—	—	—
493	Laboratori fotografici e cinematografici	—	1	—	—	—	—	1	16	—	—
494	Costruzione di giochi, giocattoli e articoli sportivi	—	—	—	—	—	—	—	—	—	—
495	Altre industrie manifatturiere non altrove classificate	—	—	—	—	—	—	—	—	—	—
496	Industria del confezionamento	1	—	—	—	1	7	—	—	—	—
<b>5</b>	<b>Industrie delle costruzioni e delle installazioni di impianti per l'edilizia</b>	<b>446</b>	<b>114</b>	<b>157</b>	<b>584</b>	<b>42</b>	<b>291</b>	<b>35</b>	<b>439</b>	<b>19</b>	<b>602</b>
<b>50</b>	<b>Edilizia e genio civile</b>	<b>446</b>	<b>114</b>	<b>157</b>	<b>584</b>	<b>42</b>	<b>291</b>	<b>35</b>	<b>439</b>	<b>19</b>	<b>602</b>
501	Costruzioni edili - restauro e manutenzione di fabbricati	280	83	113	416	32	222	26	329	8	244
502	Genio civile	17	9	18	71	5	33	4	51	7	217
503	Installazione di impianti per l'edilizia	75	15	19	72	4	28	5	59	4	141
504	Attività di finiture dell'edilizia	74	7	7	25	1	8	—	—	—	—
<b>6</b>	<b>Commercio, pubblici esercizi e alberghi; riparazioni di beni di consumo e di veicoli</b>	<b>3.931</b>	<b>1.886</b>	<b>1.067</b>	<b>3.835</b>	<b>189</b>	<b>1.310</b>	<b>81</b>	<b>1.051</b>	<b>23</b>	<b>635</b>
<b>6A</b>	<b>Commercio, pubblici esercizi e alberghi</b>	<b>3.295</b>	<b>1.669</b>	<b>916</b>	<b>3.295</b>	<b>163</b>	<b>1.132</b>	<b>74</b>	<b>962</b>	<b>23</b>	<b>635</b>
<b>61</b>	<b>Commercio all'ingrosso</b>	<b>144</b>	<b>109</b>	<b>166</b>	<b>638</b>	<b>53</b>	<b>374</b>	<b>34</b>	<b>467</b>	<b>13</b>	<b>398</b>
611	Commercio all'ingrosso di materie prime agricole, di animali vivi, di materie prime tessili e di semilavorati	19	13	14	55	4	25	—	—	1	29
612	Commercio all'ingrosso di combustibili; di minerali e prodotti chimici per l'industria	2	3	5	20	4	26	1	12	—	—
613	Commercio all'ingrosso di legname, di materiale da costruzione e di articoli per installazione	16	16	11	42	4	26	3	48	2	56
614	Commercio all'ingrosso di macchine, attrezzature e veicoli	4	3	9	34	2	17	—	—	1	21
615	Commercio all'ingrosso di mobili, elettrodomestici, apparecchi radio-televisivi, casalinghi e ferramenta	8	10	9	35	2	13	1	15	—	—
616	Commercio all'ingrosso di prodotti tessili, di abbigliamento, di calzature e articoli in cuoio e pelli	6	2	6	23	2	15	—	—	—	—
617	Commercio ingrosso alimentari, bevande e tabacco	82	58	110	419	34	243	27	371	9	292
618	Commercio all'ingrosso di prodotti farmaceutici, sanitari, di bellezza e di detersivi	1	2	1	5	1	9	1	11	—	—
619	Commercio all'ingrosso di altri prodotti non alimentari	6	2	1	5	—	—	1	10	—	—
<b>62</b>	<b>Commercio all'ingrosso di materiali vari da recupero</b>	<b>4</b>	<b>3</b>	<b>1</b>	<b>3</b>	<b>1</b>	<b>6</b>	—	—	—	—
621	Commercio all'ingrosso di rottami metallici	—	3	—	—	1	6	—	—	—	—
622	Commercio all'ingrosso di altri prodotti di raccolta	4	—	1	3	—	—	—	—	—	—
<b>63</b>	<b>Intermediari del commercio</b>	<b>34</b>	<b>14</b>	<b>7</b>	<b>26</b>	<b>1</b>	<b>8</b>	—	—	—	—
631	Intermediari del commercio di materie prime agricole, di animali vivi, di materie prime tessili e di semilavorati	3	1	—	—	1	8	—	—	—	—
632	Intermediari del commercio di combustibili, minerali e prodotti chimici per la tecnica e l'industria	—	—	—	—	—	—	—	—	—	—
633	Intermediari commercio legname e materiale costruzione	—	—	—	—	—	—	—	—	—	—
634	Intermediari commercio di macchine e materiale per l'industria, il commercio, la navigazione e l'agricoltura e di veicoli	4	1	1	5	—	—	—	—	—	—
635	Intermediari commercio mobili, articoli casa e ferramenta	5	4	1	5	—	—	—	—	—	—
636	Intermediari del commercio di prodotti tessili, di abbigliamento, di calzature e articoli in cuoio	3	—	—	—	—	—	—	—	—	—
637	Intermediari commercio alimentari, bevande e tabacco	5	2	3	10	—	—	—	—	—	—
638	Intermediari del commercio specializzato di altri prodotti	9	2	1	3	—	—	—	—	—	—
639	Intermediari del commercio di prodotti diversi, attività associate senza prevalenza	5	4	1	3	—	—	—	—	—	—
<b>64</b>	<b>Commercio al minuto di prodotti alimentari, di articoli di abbigliamento, di arredamento e per la casa; farmacie</b>	<b>2.423</b>	<b>1.100</b>	<b>470</b>	<b>1.638</b>	<b>53</b>	<b>363</b>	<b>13</b>	<b>156</b>	<b>3</b>	<b>70</b>
641	Commercio al minuto di prodotti ortofrutticoli e lattiero-caseari; di carne, pesce e pasticceria	1.055	438	122	422	12	81	—	—	—	—
642	Commercio al minuto di bevande, oli e di altri prodotti alimentari non altrove classificati; tabaccherie	183	117	50	176	5	37	2	28	2	49
643	Farmacie	13	24	30	99	4	27	—	—	—	—
644	Commercio al minuto articoli sanitari e prodotti di bellezza	60	31	7	23	1	6	—	—	—	—
645	Commercio al minuto di articoli di abbigliamento	549	196	83	297	9	64	4	45	—	—
646	Commercio al minuto di calzature e pelletteria	94	52	18	62	2	13	1	10	—	—
647	Commercio al minuto di tessuti per arredamento	31	14	5	18	1	6	1	12	—	—



## classe e sottoclasse di attività economica

CON ADDETTI										UNITÀ LOCALI SENZA ADDETTI	TOTALE		N. Classifi- cazione
50 - 99		100 - 199		200 - 499		500 - 999		1.000 e oltre			Unità locali	Addetti	
Unità locali	Addetti	Unità locali	Addetti	Unità locali	Addetti	Unità locali	Addetti	Unità locali	Addetti				
—	—	—	—	—	—	—	—	—	—	—	3	9	472
—	—	—	—	—	—	—	—	—	—	—	39	135	473
—	—	—	—	—	—	—	—	—	—	—	2	5	474
—	—	—	—	—	—	—	—	—	—	—	62	267	48
—	—	—	—	—	—	—	—	—	—	—	—	—	481
—	—	—	—	—	—	—	—	—	—	—	39	107	482
—	—	—	—	—	—	—	—	—	—	—	23	160	483
—	—	—	—	—	—	—	—	—	—	—	12	42	49
—	—	—	—	—	—	—	—	—	—	—	8	16	491
—	—	—	—	—	—	—	—	—	—	—	—	—	492
—	—	—	—	—	—	—	—	—	—	—	2	18	493
—	—	—	—	—	—	—	—	—	—	—	—	—	494
—	—	—	—	—	—	—	—	—	—	—	—	—	495
—	—	—	—	—	—	—	—	—	—	—	2	8	496
3	219	—	—	—	—	—	—	—	—	3	819	2.809	5
3	219	—	—	—	—	—	—	—	—	3	819	2.809	50
2	126	—	—	—	—	—	—	—	—	1	545	1.783	501
1	93	—	—	—	—	—	—	—	—	2	63	500	502
—	—	—	—	—	—	—	—	—	—	—	122	405	503
—	—	—	—	—	—	—	—	—	—	—	89	121	504
5	342	—	—	—	—	—	—	—	—	12	7.194	14.876	6
5	342	—	—	—	—	—	—	—	—	12	6.157	12.999	6A
3	218	—	—	—	—	—	—	—	—	—	522	2.457	61
1	69	—	—	—	—	—	—	—	—	—	52	223	611
—	—	—	—	—	—	—	—	—	—	—	15	66	612
—	—	—	—	—	—	—	—	—	—	—	52	220	613
—	—	—	—	—	—	—	—	—	—	—	19	82	614
—	—	—	—	—	—	—	—	—	—	—	30	91	615
1	83	—	—	—	—	—	—	—	—	—	16	48	616
—	—	—	—	—	—	—	—	—	—	—	321	1.606	617
1	66	—	—	—	—	—	—	—	—	—	7	96	618
—	—	—	—	—	—	—	—	—	—	—	10	25	619
—	—	—	—	—	—	—	—	—	—	—	9	19	62
—	—	—	—	—	—	—	—	—	—	—	4	12	621
—	—	—	—	—	—	—	—	—	—	—	5	7	622
—	—	—	—	—	—	—	—	—	—	—	56	96	63
—	—	—	—	—	—	—	—	—	—	—	5	13	631
—	—	—	—	—	—	—	—	—	—	—	—	—	632
—	—	—	—	—	—	—	—	—	—	—	—	—	633
—	—	—	—	—	—	—	—	—	—	—	6	11	634
—	—	—	—	—	—	—	—	—	—	—	10	18	635
—	—	—	—	—	—	—	—	—	—	—	3	3	636
—	—	—	—	—	—	—	—	—	—	—	10	19	637
—	—	—	—	—	—	—	—	—	—	—	12	16	638
—	—	—	—	—	—	—	—	—	—	—	10	16	639
—	—	—	—	—	—	—	—	—	—	9	4.071	6.850	64
—	—	—	—	—	—	—	—	—	—	1	1.628	2.434	641
—	—	—	—	—	—	—	—	—	—	—	359	707	642
—	—	—	—	—	—	—	—	—	—	—	71	187	643
—	—	—	—	—	—	—	—	—	—	—	99	151	644
—	—	—	—	—	—	—	—	—	—	1	842	1.347	645
—	—	—	—	—	—	—	—	—	—	—	167	283	646
—	—	—	—	—	—	—	—	—	—	—	52	95	647



## classe e sottoclasse di attività economica

CON ADDETTI										UNITÀ LOCALI SENZA ADDETTI	TOTALE		N. Classifi- cazione
50 - 99		100 - 199		200 - 499		500 - 999		1.000 e oltre			Unità locali	Addetti	
Unità locali	Addetti	Unità locali	Addetti	Unità locali	Addetti	Unità locali	Addetti	Unità locali	Addetti		Unità locali	Addetti	
—	—	—	—	—	—	—	—	—	—	7	540	987	648
—	—	—	—	—	—	—	—	—	—	—	313	659	649
2	124	—	—	—	—	—	—	—	—	2	969	2.101	65
—	—	—	—	—	—	—	—	—	—	—	189	546	651
—	—	—	—	—	—	—	—	—	—	1	174	280	652
—	—	—	—	—	—	—	—	—	—	—	141	277	653
—	—	—	—	—	—	—	—	—	—	1	461	849	654
—	—	—	—	—	—	—	—	—	—	—	—	—	655
2	124	—	—	—	—	—	—	—	—	—	4	149	656
—	—	—	—	—	—	—	—	—	—	—	—	—	—
—	—	—	—	—	—	—	—	—	—	1	530	1.476	66
—	—	—	—	—	—	—	—	—	—	1	147	528	661
—	—	—	—	—	—	—	—	—	—	—	350	779	662
—	—	—	—	—	—	—	—	—	—	—	2	9	664
—	—	—	—	—	—	—	—	—	—	—	22	97	665
—	—	—	—	—	—	—	—	—	—	—	—	—	666
—	—	—	—	—	—	—	—	—	—	—	9	63	667
—	—	—	—	—	—	—	—	—	—	—	1.037	1.877	68
—	—	—	—	—	—	—	—	—	—	—	1.037	1.877	67
—	—	—	—	—	—	—	—	—	—	—	778	1.536	671
—	—	—	—	—	—	—	—	—	—	—	75	76	672
—	—	—	—	—	—	—	—	—	—	—	91	125	673
—	—	—	—	—	—	—	—	—	—	—	22	24	674
—	—	—	—	—	—	—	—	—	—	—	71	116	675
5	367	4	653	2	482	—	—	—	—	115	631	2.871	7
1	89	1	128	1	207	—	—	—	—	—	9	465	71
1	89	1	128	1	207	—	—	—	—	—	9	465	710
1	77	2	363	—	—	—	—	—	—	1	375	1.158	72
—	—	2	363	—	—	—	—	—	—	—	5	413	721
—	—	—	—	—	—	—	—	—	—	—	53	55	722
1	77	—	—	—	—	—	—	—	—	1	317	690	723
—	—	—	—	—	—	—	—	—	—	—	—	—	724
—	—	—	—	—	—	—	—	—	—	—	—	—	725
—	—	—	—	—	—	—	—	—	—	—	—	—	73
—	—	—	—	—	—	—	—	—	—	—	—	—	730
—	—	—	—	—	—	—	—	—	—	—	—	—	74
—	—	—	—	—	—	—	—	—	—	—	—	—	741
—	—	—	—	—	—	—	—	—	—	—	—	—	742
—	—	—	—	—	—	—	—	—	—	—	—	—	75
—	—	—	—	—	—	—	—	—	—	—	—	—	750
—	—	—	—	—	—	—	—	—	—	—	40	55	76
—	—	—	—	—	—	—	—	—	—	—	40	55	761
—	—	—	—	—	—	—	—	—	—	—	—	—	762
—	—	—	—	—	—	—	—	—	—	—	—	—	763
—	—	—	—	—	—	—	—	—	—	—	—	—	764
—	—	—	—	—	—	—	—	—	—	114	156	98	77
—	—	—	—	—	—	—	—	—	—	—	11	37	771
—	—	—	—	—	—	—	—	—	—	—	11	24	772
3	201	1	162	1	275	—	—	—	—	114	134	37	773
3	201	1	162	1	275	—	—	—	—	—	51	1.095	79
—	—	—	—	—	—	—	—	—	—	—	51	1.095	790
4	297	1	116	—	—	—	—	—	—	2	1.053	2.629	8
3	224	1	116	—	—	—	—	—	—	—	67	831	8A
3	224	1	116	—	—	—	—	—	—	—	59	818	81
—	—	—	—	—	—	—	—	—	—	—	1	33	811
3	224	1	116	—	—	—	—	—	—	—	56	780	812
—	—	—	—	—	—	—	—	—	—	—	2	5	813
—	—	—	—	—	—	—	—	—	—	—	8	13	82
—	—	—	—	—	—	—	—	—	—	—	5	9	821
—	—	—	—	—	—	—	—	—	—	—	—	—	822
—	—	—	—	—	—	—	—	—	—	—	3	4	823

## segue TAV. 6 A - Unità locali per numero di addetti e per ramo,

N. Classificazione	RAMI, CLASSI E SOTTOCLASSI DI ATTIVITÀ ECONOMICA	UNITÀ LOCALI									
		1	2	3 - 5		6 - 9		10 - 19		20 - 49	
		Unità locali	Unità locali	Unità locali	Addetti	Unità locali	Addetti	Unità locali	Addetti	Unità locali	Addetti
<b>8B</b>	<b>Servizi prestati alle imprese; noleggio</b>	<b>680</b>	<b>163</b>	<b>112</b>	<b>399</b>	<b>19</b>	<b>132</b>	<b>6</b>	<b>80</b>	<b>3</b>	<b>108</b>
<b>83</b>	<b>Ausiliari finanziari e delle assicurazioni, affari immobiliari, servizi prestati alle imprese</b>	<b>672</b>	<b>160</b>	<b>110</b>	<b>393</b>	<b>19</b>	<b>132</b>	<b>6</b>	<b>80</b>	<b>3</b>	<b>108</b>
831	Ausiliari finanziari	—	—	—	—	—	—	—	—	—	—
832	Ausiliari delle assicurazioni	88	24	14	46	4	30	1	13	—	—
833	Imprese immobiliari per la compravendita di immobili	—	1	3	11	—	—	—	—	—	—
834	Agenzie di mediazione per la compravendita e la locazione di immobili e terreni	12	—	—	—	—	—	—	—	—	—
835	Consulenti legali	120	25	33	121	4	26	—	—	—	—
836	Contabilità, consulenza fiscale e revisione dei conti	62	30	21	78	4	27	—	—	2	85
837	Servizi tecnici	332	60	18	61	2	15	—	—	—	—
838	Pubblicità e pubbliche relazioni	7	1	1	3	1	6	—	—	—	—
839	Altri servizi prestati alle imprese	51	19	20	73	4	28	5	67	1	23
<b>84</b>	<b>Noleggio di beni mobili</b>	<b>8</b>	<b>3</b>	<b>2</b>	<b>6</b>	<b>—</b>	<b>—</b>	<b>—</b>	<b>—</b>	<b>—</b>	<b>—</b>
841	Noleggio di macchinari e di attrezzature agricole	1	—	1	3	—	—	—	—	—	—
842	Noleggio di macchinari e di attrezzature per l'edilizia	—	—	—	—	—	—	—	—	—	—
843	Noleggio macchinari, attrezzature contabili e per ufficio, compresi i calcolatori elettronici e registratori cassa	—	—	—	—	—	—	—	—	—	—
844	Noleggio di autoveicoli stradali	6	1	—	—	—	—	—	—	—	—
845	Noleggio di altri mezzi di trasporto	1	—	—	—	—	—	—	—	—	—
846	Noleggio di beni di consumo	—	2	—	—	—	—	—	—	—	—
847	Noleggio di altri beni mobili	—	—	1	3	—	—	—	—	—	—
<b>9</b>	<b>Pubblica amministrazione; servizi pubblici e privati</b>	<b>1.172</b>	<b>425</b>	<b>293</b>	<b>1.066</b>	<b>119</b>	<b>817</b>	<b>72</b>	<b>989</b>	<b>88</b>	<b>2.873</b>
<b>9A</b>	<b>Pubblica amministrazione</b>	<b>8</b>	<b>11</b>	<b>22</b>	<b>83</b>	<b>15</b>	<b>112</b>	<b>11</b>	<b>157</b>	<b>22</b>	<b>628</b>
<b>91</b>	<b>Pubblica amministrazione, difesa nazionale e sicurezza sociale obbligatoria</b>	<b>8</b>	<b>11</b>	<b>22</b>	<b>83</b>	<b>15</b>	<b>112</b>	<b>11</b>	<b>157</b>	<b>22</b>	<b>628</b>
911	Organi costituzionali - amministrazione statale e locale	7	10	22	83	8	60	7	96	21	596
912	Giustizia	1	1	—	—	5	35	4	61	1	32
919	Sicurezza sociale obbligatoria	—	—	—	—	2	17	—	—	—	—
<b>9B</b>	<b>Servizi pubblici e privati</b>	<b>1.164</b>	<b>414</b>	<b>271</b>	<b>983</b>	<b>104</b>	<b>705</b>	<b>61</b>	<b>832</b>	<b>66</b>	<b>2.245</b>
<b>92</b>	<b>Servizi d'igiene pubblica ed amministrazione di cimiteri</b>	<b>27</b>	<b>12</b>	<b>6</b>	<b>23</b>	<b>3</b>	<b>22</b>	<b>4</b>	<b>60</b>	<b>3</b>	<b>85</b>
921	Servizi nettezza urbana, disinfestazione e servizi analoghi	5	5	2	7	2	16	3	45	3	85
922	Amministrazione dei cimiteri	2	1	2	8	1	6	—	—	—	—
923	Servizi di pulizia	20	6	2	8	—	—	1	15	—	—
<b>93</b>	<b>Istruzione</b>	<b>130</b>	<b>157</b>	<b>120</b>	<b>447</b>	<b>73</b>	<b>488</b>	<b>35</b>	<b>498</b>	<b>54</b>	<b>1.872</b>
931	Istruzione universitaria	—	—	—	—	—	—	—	—	—	—
932	Istruzione primaria e secondaria	49	32	35	127	12	84	29	427	53	1.849
933	Scuole di formazione e di perfezionamento professionale	5	—	1	3	2	15	1	10	1	23
934	Istruzione di grado preparatorio	59	107	81	307	58	383	5	61	—	—
936	Scuole di guida, pilotaggio e simili	17	18	3	10	1	6	—	—	—	—
<b>94</b>	<b>Ricerca e sviluppo</b>	<b>—</b>	<b>—</b>	<b>3</b>	<b>11</b>	<b>1</b>	<b>6</b>	<b>—</b>	<b>—</b>	<b>—</b>	<b>—</b>
940	Ricerca e sviluppo	—	—	3	11	1	6	—	—	—	—
<b>95</b>	<b>Sanità e servizi veterinari</b>	<b>304</b>	<b>76</b>	<b>27</b>	<b>100</b>	<b>9</b>	<b>60</b>	<b>4</b>	<b>51</b>	<b>3</b>	<b>91</b>
951	Servizi sanitari (con ricovero)	—	—	—	—	—	—	—	—	1	30
952	Altre istituzioni sanitarie (senza ricovero)	18	17	17	65	8	54	4	51	2	61
953	Studi medici privati	259	40	4	12	—	—	—	—	—	—
954	Studi dentistici	17	19	4	14	—	—	—	—	—	—
956	Servizi veterinari	10	—	2	9	1	6	—	—	—	—
<b>96</b>	<b>Altri servizi sociali</b>	<b>111</b>	<b>20</b>	<b>20</b>	<b>74</b>	<b>8</b>	<b>59</b>	<b>11</b>	<b>144</b>	<b>3</b>	<b>104</b>
961	Assistenza sociale (senza ricovero)	23	10	7	28	3	22	5	57	1	47
962	Assistenza sociale (con ricovero)	—	—	—	—	—	—	1	15	—	—
963	Organizzazioni economiche ed associazioni professionali	6	1	3	11	—	—	3	43	2	57
964	Organizzazioni sindacali dei datori di lavoro	5	3	—	—	1	6	—	—	—	—
965	Organizzazioni sindacali dei lavoratori ed altre organizzazioni sindacali	30	4	6	22	1	9	1	10	—	—
967	Enti e associazioni turistiche	1	—	1	3	—	—	—	—	—	—
968	Servizi sociali non altrove classificati	46	2	3	10	3	22	1	19	—	—
<b>97</b>	<b>Servizi ricreativi ed altri servizi culturali</b>	<b>52</b>	<b>28</b>	<b>33</b>	<b>120</b>	<b>6</b>	<b>45</b>	<b>7</b>	<b>79</b>	<b>2</b>	<b>59</b>
972	Distribuzione di films	—	—	—	—	—	—	—	—	—	—
973	Sale cinematografiche	1	8	18	66	2	15	—	—	—	—
974	Trasmissioni radiofoniche e televisive	10	4	7	26	3	24	4	43	—	—
975	Spettacoli	1	1	1	4	1	6	—	—	—	—
977	Biblioteche, musei, giardini botanici e zoologici	1	1	4	14	—	—	1	12	2	59
978	Enti, organizzazioni ed installazioni sportive	13	8	—	—	—	—	1	13	—	—
979	Servizi ricreativi non altrove classificati	26	6	3	10	—	—	1	11	—	—
<b>98</b>	<b>Servizi personali</b>	<b>540</b>	<b>121</b>	<b>62</b>	<b>208</b>	<b>4</b>	<b>25</b>	<b>—</b>	<b>—</b>	<b>1</b>	<b>34</b>
981	Servizi di lavanderia, tintoria e affini	50	27	16	55	2	12	—	—	1	34
982	Servizi per l'igiene e l'estetica della persona	421	83	40	131	2	13	—	—	—	—
983	Studi e laboratori fotografici	53	10	4	14	—	—	—	—	—	—
984	Servizi personali non altrove classificati	16	1	2	8	—	—	—	—	—	—
	<b>TOTALE</b>	<b>7.535</b>	<b>3.049</b>	<b>2.095</b>	<b>7.629</b>	<b>518</b>	<b>3.611</b>	<b>315</b>	<b>4.160</b>	<b>195</b>	<b>5.978</b>

## classe e sottoclasse di attività economica

CON ADDETTI										UNITÀ LOCALI SENZA ADDETTI	TOTALE		N. Classifi- cazione
50 - 99		100 - 199		200 - 499		500 - 999		1.000 e oltre			Unità locali	Addetti	
Unità locali	Addetti	Unità locali	Addetti	Unità locali	Addetti	Unità locali	Addetti	Unità locali	Addetti				
1	73	—	—	—	—	—	—	—	—	2	986	1.798	8B
1	73	—	—	—	—	—	—	—	—	2	973	1.778	83
—	—	—	—	—	—	—	—	—	—	—	—	—	831
—	—	—	—	—	—	—	—	—	—	—	131	225	832
—	—	—	—	—	—	—	—	—	—	—	4	13	833
—	—	—	—	—	—	—	—	—	—	1	13	12	834
—	—	—	—	—	—	—	—	—	—	—	182	317	835
—	—	—	—	—	—	—	—	—	—	1	120	312	836
—	—	—	—	—	—	—	—	—	—	—	412	528	837
—	—	—	—	—	—	—	—	—	—	—	10	18	838
1	73	—	—	—	—	—	—	—	—	—	101	353	839
—	—	—	—	—	—	—	—	—	—	—	13	20	84
—	—	—	—	—	—	—	—	—	—	—	2	4	841
—	—	—	—	—	—	—	—	—	—	—	—	—	842
—	—	—	—	—	—	—	—	—	—	—	—	—	843
—	—	—	—	—	—	—	—	—	—	—	7	8	844
—	—	—	—	—	—	—	—	—	—	—	1	1	845
—	—	—	—	—	—	—	—	—	—	—	2	4	846
—	—	—	—	—	—	—	—	—	—	—	1	3	847
44	2.874	11	1.439	6	2.304	2	1.122	—	—	46	2.278	15.506	9
8	514	6	910	—	—	2	1.122	—	—	4	109	3.556	9A
8	514	6	910	—	—	2	1.122	—	—	4	109	3.556	91
8	514	5	759	—	—	2	1.122	—	—	4	94	3.257	911
—	—	—	—	—	—	—	—	—	—	—	12	131	912
—	—	1	151	—	—	—	—	—	—	—	3	168	919
36	2.360	5	529	6	2.304	—	—	—	—	42	2.169	11.950	9B
2	158	1	111	—	—	—	—	—	—	—	58	510	92
2	158	1	111	—	—	—	—	—	—	—	23	437	921
—	—	—	—	—	—	—	—	—	—	—	6	18	922
—	—	—	—	—	—	—	—	—	—	—	29	55	923
34	2.202	3	308	—	—	—	—	—	—	11	617	6.259	93
—	—	—	—	—	—	—	—	—	—	—	—	—	931
34	2.202	3	308	—	—	—	—	—	—	11	258	5.110	932
—	—	—	—	—	—	—	—	—	—	—	10	56	933
—	—	—	—	—	—	—	—	—	—	—	310	1.024	934
—	—	—	—	—	—	—	—	—	—	—	39	69	936
—	—	—	—	—	—	—	—	—	—	—	4	17	94
—	—	—	—	—	—	—	—	—	—	—	4	17	940
—	—	1	110	6	2.304	—	—	—	—	3	433	3.172	95
—	—	1	110	6	2.304	—	—	—	—	—	8	2.444	951
—	—	—	—	—	—	—	—	—	—	—	66	283	952
—	—	—	—	—	—	—	—	—	—	3	306	351	953
—	—	—	—	—	—	—	—	—	—	—	40	69	954
—	—	—	—	—	—	—	—	—	—	—	13	25	956
—	—	—	—	—	—	—	—	—	—	21	194	532	96
—	—	—	—	—	—	—	—	—	—	3	52	197	961
—	—	—	—	—	—	—	—	—	—	—	1	15	962
—	—	—	—	—	—	—	—	—	—	1	16	119	963
—	—	—	—	—	—	—	—	—	—	—	9	17	964
—	—	—	—	—	—	—	—	—	—	—	42	79	965
—	—	—	—	—	—	—	—	—	—	1	3	4	967
—	—	—	—	—	—	—	—	—	—	16	71	101	968
—	—	—	—	—	—	—	—	—	—	7	135	411	97
—	—	—	—	—	—	—	—	—	—	—	—	—	972
—	—	—	—	—	—	—	—	—	—	1	30	98	973
—	—	—	—	—	—	—	—	—	—	—	28	111	974
—	—	—	—	—	—	—	—	—	—	—	4	13	975
—	—	—	—	—	—	—	—	—	—	—	9	88	977
—	—	—	—	—	—	—	—	—	—	4	26	42	978
—	—	—	—	—	—	—	—	—	—	2	38	59	979
—	—	—	—	—	—	—	—	—	—	—	728	1.049	98
—	—	—	—	—	—	—	—	—	—	—	96	205	981
—	—	—	—	—	—	—	—	—	—	—	546	731	982
—	—	—	—	—	—	—	—	—	—	—	67	87	983
—	—	—	—	—	—	—	—	—	—	—	19	26	984
73	4.893	24	3.420	8	2.786	3	1.918	—	—	186	14.001	48.028	

TAV. 6B - Unità locali artigiane per numero di addetti

N. Classificazione	RAMI, CLASSI E SOTTOCLASSI DI ATTIVITÀ ECONOMICA	UNITÀ LOCALI									
		fino a 1		2		3		4		5	
		Unità locali	Addetti	Unità locali	Addetti	Unità locali	Addetti	Unità locali	Addetti	Unità locali	Addetti
<b>0</b>	<b>Agricoltura, caccia, foreste e pesca</b>	<b>7</b>	<b>7</b>	<b>2</b>	<b>4</b>	—	—	<b>1</b>	<b>4</b>	—	—
01	Agricoltura e caccia	—	—	—	—	—	—	—	—	—	—
013	Selezione e moltiplicazione delle specie	—	—	—	—	—	—	—	—	—	—
02	Foreste	—	—	—	—	—	—	—	—	—	—
020	Foreste	—	—	—	—	—	—	—	—	—	—
04	Attività connesse con l'agricoltura	7	7	2	4	—	—	1	4	—	—
044	Esercizio di macchine agricole	7	7	2	4	—	—	1	4	—	—
<b>1</b>	<b>Energia, gas e acqua</b>	—	—	—	—	—	—	—	—	—	—
11	Industria dell'estrazione e agglomerazione di combustibili solidi	—	—	—	—	—	—	—	—	—	—
111	Industria estrazione e agglomerazione combustibili solidi	—	—	—	—	—	—	—	—	—	—
14	Industria petrolifera	—	—	—	—	—	—	—	—	—	—
140	Industria petrolifera	—	—	—	—	—	—	—	—	—	—
<b>2</b>	<b>Industrie estrattive - industrie manifatturiere per la trasformazione di minerali non energetici e prodotti derivati - industrie chimiche</b>	<b>35</b>	<b>35</b>	<b>26</b>	<b>52</b>	<b>28</b>	<b>84</b>	<b>12</b>	<b>48</b>	<b>11</b>	<b>55</b>
22	Industria produzione e prima trasformazione metalli	—	—	—	—	1	3	2	8	—	—
221	Siderurgia escluse le cokerie annesse a stab. siderurgici	—	—	—	—	—	—	—	—	—	—
222	Fabbricazione di tubi di acciaio	—	—	—	—	—	—	—	—	—	—
223	Trafilatura, stiratura, laminazione di nastri, profilatura a freddo dell'acciaio	—	—	—	—	—	—	—	—	—	—
224	Produzione e prima trasformazione dei metalli non ferrosi	—	—	—	—	1	3	2	8	—	—
23	Industria dell'estrazione di minerali non metalliferi e non energetici; torbiere	1	1	—	—	1	3	2	8	—	—
231	Estrazione e ricerche di prodotti di cava per materiali da costruzione, per refrattari e per ceramiche	1	1	—	—	1	3	2	8	—	—
232	Estrazione e ricerca mineraria di sali di potassio e di fosfati di calcio naturali	—	—	—	—	—	—	—	—	—	—
233	Produzione ed estrazione di sale	—	—	—	—	—	—	—	—	—	—
239	Estrazione di altri minerali; torbiere	—	—	—	—	—	—	—	—	—	—
24	Industria lavorazione dei minerali non metalliferi	31	31	26	52	26	78	8	32	11	55
241	Produzione di materiali da costruzione in laterizio	—	—	—	—	1	3	—	—	—	—
242	Produzione di cemento, calce e gesso	—	—	1	2	1	3	—	—	—	—
243	Produzione di materiali per costruzione in calcestruzzo, amianto-cemento e gesso	3	3	5	10	4	12	3	12	3	15
244	Produzione di articoli in amianto	—	—	—	—	—	—	—	—	—	—
245	Lavorazione pietra e prodotti minerali non metalliferi	25	25	20	40	20	60	5	20	8	40
246	Produzione di mole e di altri corpi abrasivi applicati	—	—	—	—	—	—	—	—	—	—
247	Industria del vetro	1	1	—	—	—	—	—	—	—	—
248	Produzione di prodotti in ceramica	2	2	—	—	—	—	—	—	—	—
25	Industrie chimiche	3	3	—	—	—	—	—	—	—	—
251	Produzione di prodotti chimici di base	—	—	—	—	—	—	—	—	—	—
255	Produzione mastici, pitture, vernici e inchiostri	—	—	—	—	—	—	—	—	—	—
256	Produzione di altri prodotti chimici principalmente destinati all'industria e all'agricoltura	2	2	—	—	—	—	—	—	—	—
257	Produzione di prodotti farmaceutici	—	—	—	—	—	—	—	—	—	—
258	Produzione di sapone e detergenti sintetici nonchè di altri prodotti per l'igiene del corpo e di profumeria	—	—	—	—	—	—	—	—	—	—
259	Produzione di altri prodotti chimici	1	1	—	—	—	—	—	—	—	—
26	Industria produzione fibre artificiali e sintetiche	—	—	—	—	—	—	—	—	—	—
260	Industria della produzione di fibre artificiali e sintetiche	—	—	—	—	—	—	—	—	—	—
<b>3</b>	<b>Industrie manifatturiere per la lavorazione e la trasformazione dei metalli; meccanica di precisione</b>	<b>214</b>	<b>214</b>	<b>78</b>	<b>156</b>	<b>39</b>	<b>117</b>	<b>18</b>	<b>72</b>	<b>20</b>	<b>100</b>
31	Industria della costruzione di prodotti in metallo	180	180	63	126	34	102	15	60	18	90
311	Fonderie	1	1	—	—	—	—	—	—	—	—
312	Fucinataura, stampaggio, imbutitura, tranciatura e lavorazione a sbalzo	—	—	—	—	—	—	—	—	—	—
313	Seconda trasformazione e rivestimento dei metalli	7	7	4	8	1	3	1	4	—	—
314	Costruzione e installazione di carpenteria metallica	23	23	16	32	16	48	5	20	8	40
315	Costruzione e installazione di caldaie e serbatoi	—	—	—	—	—	—	—	—	—	—
316	Costruzione di utensili e articoli finiti in metallo	9	9	2	4	2	6	1	4	1	5
319	Officine meccaniche non altrove classificate	140	140	41	82	15	45	8	32	9	45
32	Industria della costruzione e dell'installazione di macchine e di materiale meccanico	9	9	6	12	3	9	—	—	—	—
321	Costruzione o montaggio di macchine e attrezzature per l'agricoltura e la zootecnia	—	—	—	—	1	3	—	—	—	—

## e per ramo, classe e sottoclasse di attività economica

CON ADDETTI										TOTALE		N. Classifi- cazione
6 - 9		10 - 14		15 - 19		20 - 49		50 e oltre		Unità locali	Addetti	
Unità locali	Addetti	Unità locali	Addetti	Unità locali	Addetti	Unità locali	Addetti	Unità locali	Addetti			
—	—	—	—	—	—	—	—	—	—	10	15	0
—	—	—	—	—	—	—	—	—	—	—	—	01
—	—	—	—	—	—	—	—	—	—	—	—	013
—	—	—	—	—	—	—	—	—	—	—	—	02
—	—	—	—	—	—	—	—	—	—	—	—	020
—	—	—	—	—	—	—	—	—	—	10	15	04
—	—	—	—	—	—	—	—	—	—	10	15	044
—	—	—	—	—	—	—	—	—	—	—	—	1
—	—	—	—	—	—	—	—	—	—	—	—	11
—	—	—	—	—	—	—	—	—	—	—	—	111
—	—	—	—	—	—	—	—	—	—	—	—	14
—	—	—	—	—	—	—	—	—	—	—	—	140
17	119	3	37	—	—	—	—	—	—	132	430	2
—	—	—	—	—	—	—	—	—	—	3	11	22
—	—	—	—	—	—	—	—	—	—	—	—	221
—	—	—	—	—	—	—	—	—	—	—	—	222
—	—	—	—	—	—	—	—	—	—	—	—	223
—	—	—	—	—	—	—	—	—	—	3	11	224
—	—	—	—	—	—	—	—	—	—	4	12	23
—	—	—	—	—	—	—	—	—	—	4	12	231
—	—	—	—	—	—	—	—	—	—	—	—	232
—	—	—	—	—	—	—	—	—	—	—	—	233
—	—	—	—	—	—	—	—	—	—	—	—	239
17	119	3	37	—	—	—	—	—	—	122	404	24
—	—	—	—	—	—	—	—	—	—	1	3	241
—	—	—	—	—	—	—	—	—	—	2	5	242
4	31	2	23	—	—	—	—	—	—	24	106	243
—	—	—	—	—	—	—	—	—	—	—	—	244
11	75	1	14	—	—	—	—	—	—	90	274	245
—	—	—	—	—	—	—	—	—	—	—	—	246
1	6	—	—	—	—	—	—	—	—	2	7	247
1	7	—	—	—	—	—	—	—	—	3	9	248
—	—	—	—	—	—	—	—	—	—	3	3	25
—	—	—	—	—	—	—	—	—	—	—	—	251
—	—	—	—	—	—	—	—	—	—	—	—	255
—	—	—	—	—	—	—	—	—	—	2	2	256
—	—	—	—	—	—	—	—	—	—	—	—	257
—	—	—	—	—	—	—	—	—	—	—	—	258
—	—	—	—	—	—	—	—	—	—	1	1	259
—	—	—	—	—	—	—	—	—	—	—	—	26
—	—	—	—	—	—	—	—	—	—	—	—	260
18	128	8	88	2	36	—	—	—	—	397	911	3
9	62	5	58	2	36	—	—	—	—	326	714	31
—	—	—	—	—	—	—	—	—	—	1	1	311
—	—	—	—	—	—	—	—	—	—	—	—	312
5	37	3	36	2	36	—	—	—	—	13	22	313
—	—	1	11	—	—	—	—	—	—	78	272	314
—	—	—	—	—	—	—	—	—	—	1	11	315
—	—	—	—	—	—	—	—	—	—	15	28	316
4	25	1	11	—	—	—	—	—	—	218	380	319
5	39	1	10	—	—	—	—	—	—	24	79	32
1	8	—	—	—	—	—	—	—	—	2	11	321

## segue TAV. 6B - Unità locali artigiane per numero di addetti

N. Classificazione	RAMI, CLASSI E SOTTOCLASSI DI ATTIVITÀ ECONOMICA	UNITÀ LOCALI									
		fino a 1		2		3		4		5	
		Unità locali	Addetti	Unità locali	Addetti	Unità locali	Addetti	Unità locali	Addetti	Unità locali	Addetti
322	Costruzione di macchine utensili per la lavorazione dei metalli; di utensileria per macchine utensili e operatrici	2	2	3	6	1	3	—	—	—	—
323	Costruzione e installazione di macchine tessili e loro accessori; di impianti per il trattamento ausiliario dei tessili; di macchine per cucire e per maglieria	—	—	—	—	—	—	—	—	—	—
324	Costruzione e installazione di macchine e apparecchi per le industrie alimentari, chimiche e affini	—	—	—	—	—	—	—	—	—	—
325	Macchine per industria estrattiva, lavorazione minerali non metalliferi, genio civile, industrie siderurgiche ed impianti sollevamento	—	—	1	2	—	—	—	—	—	—
326	Costruzione di organi di trasmissione	—	—	—	—	—	—	—	—	—	—
327	Macchine per lavorazione legno, carta, cuoio, calzature; apparecchiature sanitarie e per lavanderia e stireria	—	—	—	—	—	—	—	—	—	—
328	Costruzione, installazione e riparazione di altre macchine e apparecchi meccanici	7	7	2	4	1	3	—	—	—	—
33	<b>Industria della costruzione, installazione e riparazione di macchine per ufficio, di macchine e di impianti per l'elaborazione dei dati</b>	2	2	—	—	—	—	—	—	—	—
330	Costruzione, installazione e riparazione macchine per ufficio, ed impianti per elaborazione dati	2	2	—	—	—	—	—	—	—	—
34	<b>Industria della costruzione, installazione di impianti e riparazione di materiale elettrico ed elettronico</b>	22	22	6	12	2	6	3	12	2	10
341	Produzione di fili e cavi elettrici	—	—	—	—	—	—	—	—	—	—
342	Costruzione di motori, generatori, trasformatori, interruttori ed altro materiale elettrico e dielettrico	—	—	—	—	—	—	—	—	—	—
343	Costruzione di apparecchiature elettriche per mezzi di trasporto e per uso industriale; di pile e accumulatori	14	14	1	2	1	3	3	12	1	5
344	Costruzione di apparecchi elettrici di misura; apparecchi per telecomunicazioni ed apparecchi elettromedicali	—	—	—	—	—	—	—	—	—	—
345	Costruzione o montaggio di apparecchi radio, televisori, elettroacustici; di sistemi per il controllo dei processi industriali e di componenti elettronici	—	—	—	—	—	—	—	—	—	—
346	Costruzione di apparecchi elettrodomestici	—	—	—	—	—	—	—	—	1	5
347	Produzione di materiale elettrico di illuminazione	2	2	—	—	1	3	—	—	—	—
348	Lavori di impianto tecnico: montaggio e riparazione di impianti di apparecchiature elettriche ed elettroniche	6	6	5	10	—	—	—	—	—	—
35	<b>Industria della costruzione e montaggio di autoveicoli, carrozzerie, parti ed accessori</b>	1	1	—	—	—	—	—	—	—	—
351	Costruzione e montaggio di autoveicoli e costruzione dei relativi motori	—	—	—	—	—	—	—	—	—	—
352	Costruzione di carrozzerie e rimorchi	1	1	—	—	—	—	—	—	—	—
353	Costruzione parti ed accessori per autoveicoli	—	—	—	—	—	—	—	—	—	—
36	<b>Industria della costruzione di altri mezzi di trasporto</b>	—	—	—	—	—	—	—	—	—	—
361	Costruzione navale, riparazione e manutenzione di navi	—	—	—	—	—	—	—	—	—	—
362	Costruzione di materiale rotabile a scartamento normale e a scartamento ridotto per servizio pubblico	—	—	—	—	—	—	—	—	—	—
363	Costruzione e montaggio cicli, motocicli e parti staccate	—	—	—	—	—	—	—	—	—	—
364	Costruzione e riparazione di aeronavi	—	—	—	—	—	—	—	—	—	—
365	Costruzione mezzi di trasporto non altrove classificati	—	—	—	—	—	—	—	—	—	—
37	<b>Industria della costruzione di strumenti e di apparecchi di precisione, medico-chirurgici, ottici ed affini; orologeria</b>	—	—	3	6	—	—	—	—	—	—
371	Costruzione e riparazione di strumenti di precisione, di apparecchi di misura e di controllo	—	—	—	—	—	—	—	—	—	—
372	Costruzione di apparecchi e materiale medico-chirurgico	—	—	3	6	—	—	—	—	—	—
373	Costruzione e riparazione di strumenti ottici e di apparecchiature fotografiche	—	—	—	—	—	—	—	—	—	—
374	Costruzione di orologi e loro pezzi staccati	—	—	—	—	—	—	—	—	—	—
4	<b>Industrie manifatturiere alimentari, tessili, delle pelli e cuoio, dell'abbigliamento, del legno, mobilio e altre industrie manifatturiere</b>	656	652	224	448	100	300	69	276	38	190
41	<b>Industrie alimentari di base</b>	34	34	77	154	43	129	34	136	19	95
411	Industria dei grassi vegetali e animali	2	2	18	36	10	30	3	12	1	5



## e per ramo, classe e sottoclasse di attività economica

CON ADDETTI										TOTALE		N. Classificazione
6 - 9		10 - 14		15 - 19		20 - 49		50 e oltre		Unità locali	Addetti	
Unità locali	Addetti	Unità locali	Addetti	Unità locali	Addetti	Unità locali	Addetti	Unità locali	Addetti	Unità locali	Addetti	
1	8	—	—	—	—	—	—	—	—	7	19	322
—	—	—	—	—	—	—	—	—	—	—	—	323
—	—	—	—	—	—	—	—	—	—	—	—	324
1	8	—	—	—	—	—	—	—	—	2	10	325
—	—	—	—	—	—	—	—	—	—	—	—	326
—	—	—	—	—	—	—	—	—	—	—	—	327
2	15	1	10	—	—	—	—	—	—	13	39	328
—	—	—	—	—	—	—	—	—	—	2	2	33
—	—	—	—	—	—	—	—	—	—	2	2	330
4	27	2	20	—	—	—	—	—	—	41	109	34
—	—	—	—	—	—	—	—	—	—	—	—	341
—	—	—	—	—	—	—	—	—	—	—	—	342
3	21	1	10	—	—	—	—	—	—	24	67	343
—	—	—	—	—	—	—	—	—	—	—	—	344
—	—	—	—	—	—	—	—	—	—	—	—	345
1	6	—	—	—	—	—	—	—	—	2	11	346
—	—	—	—	—	—	—	—	—	—	3	5	347
—	—	1	10	—	—	—	—	—	—	12	26	348
—	—	—	—	—	—	—	—	—	—	1	1	35
—	—	—	—	—	—	—	—	—	—	—	—	351
—	—	—	—	—	—	—	—	—	—	1	1	352
—	—	—	—	—	—	—	—	—	—	—	—	353
—	—	—	—	—	—	—	—	—	—	—	—	36
—	—	—	—	—	—	—	—	—	—	—	—	361
—	—	—	—	—	—	—	—	—	—	—	—	362
—	—	—	—	—	—	—	—	—	—	—	—	363
—	—	—	—	—	—	—	—	—	—	—	—	364
—	—	—	—	—	—	—	—	—	—	—	—	365
—	—	—	—	—	—	—	—	—	—	3	6	37
—	—	—	—	—	—	—	—	—	—	—	—	371
—	—	—	—	—	—	—	—	—	—	3	6	372
—	—	—	—	—	—	—	—	—	—	—	—	373
—	—	—	—	—	—	—	—	—	—	—	—	374
<b>39</b>	<b>279</b>	<b>6</b>	<b>64</b>	<b>1</b>	<b>17</b>	—	—	—	—	<b>1.133</b>	<b>2.226</b>	<b>4</b>
<b>16</b>	<b>114</b>	<b>2</b>	<b>22</b>	—	—	—	—	—	—	<b>225</b>	<b>684</b>	<b>41</b>
<b>1</b>	<b>6</b>	—	—	—	—	—	—	—	—	<b>35</b>	<b>91</b>	<b>411</b>

## segue TAV. 6B - Unità locali artigiane per numero di addetti

N. Classificazione	RAMI, CLASSI E SOTTOCLASSI DI ATTIVITÀ ECONOMICA	UNITÀ LOCALI									
		fino a 1		2		3		4		5	
		Unità locali	Addetti	Unità locali	Addetti	Unità locali	Addetti	Unità locali	Addetti	Unità locali	Addetti
412	Industria della macellazione del bestiame, preparazione e conservazione della carne	1	1	—	—	—	—	—	—	—	—
413	Industria casearia	—	—	—	—	—	—	—	—	—	—
414	Industria trasformazione e conservazione frutta, ortaggi e funghi	1	1	4	8	3	9	—	—	—	—
415	Industria della lavorazione e conservazione del pesce e di altri prodotti alimentari marini	—	—	—	—	—	—	—	—	—	—
416	Industria della lavorazione delle granaglie	7	7	3	6	1	3	2	8	3	15
417	Industria delle paste alimentari	8	8	1	2	—	—	—	—	1	5
418	Industria dei prodotti amidacei	—	—	—	—	1	3	—	—	—	—
419	Industria della panificazione, pasticceria e biscotti	15	15	51	102	28	84	29	116	14	70
<b>42</b>	<b>Industrie dello zucchero, delle bevande, di altri prodotti alimentari e del tabacco</b>	<b>7</b>	<b>7</b>	<b>8</b>	<b>16</b>	<b>6</b>	<b>18</b>	<b>4</b>	<b>16</b>	<b>5</b>	<b>25</b>
421	Industria del cacao, cioccolato, caramelle e gelati	1	1	1	2	1	3	—	—	1	5
422	Industria dei prodotti alimentari per zootecnia	—	—	1	2	1	3	3	12	2	10
423	Industria di prodotti alimentari vari	5	5	2	4	1	3	—	—	1	5
424	Industria dell'alcool etilico, di acquaviti e liquori	—	—	—	—	—	—	—	—	—	—
425	Industria del vino	—	—	2	4	1	3	1	4	—	—
427	Industria della birra e del malto	—	—	—	—	—	—	—	—	—	—
428	Industria idrominerale e delle bevande analcoliche	1	1	2	4	2	6	—	—	1	5
429	Industria del tabacco	—	—	—	—	—	—	—	—	—	—
<b>43</b>	<b>Industrie tessili</b>	<b>45</b>	<b>45</b>	<b>1</b>	<b>2</b>	<b>1</b>	<b>3</b>	<b>2</b>	<b>8</b>	<b>1</b>	<b>5</b>
431	Industria laniera	2	2	1	2	—	—	1	4	—	—
432	Industria cotoniera	—	—	—	—	—	—	—	—	—	—
433	Industria della seta e delle fibre chimiche assimilate	—	—	—	—	—	—	—	—	—	—
434	Industria canapa, lino, ramiè e fibre dure	—	—	—	—	—	—	—	—	—	—
435	Industria della juta	—	—	—	—	—	—	—	—	—	—
436	Industria della maglia, maglieria e calze	8	8	—	—	1	3	—	—	—	—
437	Industria del perfezionamento dei tessili	—	—	—	—	—	—	—	—	—	—
438	Industria per la produzione di arazzi, tappeti, copripavimento, linoleum e tele cerate	—	—	—	—	—	—	—	—	—	—
439	Altre industrie tessili	35	35	—	—	—	—	1	4	1	5
<b>44</b>	<b>Industrie delle pelli e del cuoio</b>	<b>2</b>	<b>2</b>	<b>—</b>	<b>—</b>	<b>1</b>	<b>3</b>	<b>3</b>	<b>12</b>	<b>—</b>	<b>—</b>
441	Concia e tintura delle pelli e del cuoio	—	—	—	—	—	—	—	—	—	—
442	Produzione di articoli in cuoio e affini	2	2	—	—	1	3	3	12	—	—
<b>45</b>	<b>Industrie delle calzature, di articoli d'abbigliamento e di biancheria per la casa</b>	<b>218</b>	<b>217</b>	<b>18</b>	<b>36</b>	<b>2</b>	<b>6</b>	<b>1</b>	<b>4</b>	<b>2</b>	<b>10</b>
451	Produzione a macchina di calzature	—	—	—	—	—	—	—	—	—	—
452	Produzione a mano e su misura di calzature	12	12	—	—	—	—	—	—	—	—
453	Confezione in serie articoli abbigliamento	51	51	3	6	—	—	—	—	1	5
454	Confezione su misura di vestiario e biancheria; modisterie	131	131	10	20	1	3	—	—	1	5
455	Confezione di altri articoli tessili	24	23	4	8	1	3	1	4	—	—
456	Confezione di pellicce	—	—	1	2	—	—	—	—	—	—
<b>46</b>	<b>Industrie del legno e del mobile in legno</b>	<b>306</b>	<b>303</b>	<b>98</b>	<b>196</b>	<b>36</b>	<b>108</b>	<b>15</b>	<b>60</b>	<b>9</b>	<b>45</b>
461	Segagione e preparazione industriale del legno	4	4	1	2	—	—	—	—	1	5
462	Produzione di prodotti semifiniti in legno	—	—	—	—	1	3	—	—	—	—
463	Produzione in serie di elementi di carpenteria, falegnameria e pavimenti in legno	247	244	76	152	26	78	9	36	3	15
464	Costruzione di imballaggi in legno	10	10	3	6	3	9	2	8	3	15
465	Costruzione di altri oggetti in legno	19	19	9	18	3	9	1	4	1	5
466	Produzione di articoli in sughero, paglia, giunco e vimini; produzione di spazzole e pennelli	1	1	—	—	—	—	—	—	—	—
467	Industria del mobile e dell'arredamento in legno	25	25	9	18	3	9	3	12	1	5
<b>47</b>	<b>Industrie della carta; stampa ed editoria</b>	<b>14</b>	<b>14</b>	<b>6</b>	<b>12</b>	<b>3</b>	<b>9</b>	<b>6</b>	<b>24</b>	<b>2</b>	<b>10</b>
471	Produzione della pasta-carta, della carta e del cartone	—	—	—	—	—	—	—	—	—	—
472	Trasformazione della carta e del cartone, fabbricazione di articoli in carta, cartone e ovatta di cellulosa	1	1	—	—	—	—	2	8	—	—
473	Stampa e industrie affini	13	13	6	12	3	9	4	16	2	10
474	Editoria	—	—	—	—	—	—	—	—	—	—
<b>48</b>	<b>Industrie della gomma e dei manufatti di materie plastiche</b>	<b>25</b>	<b>25</b>	<b>13</b>	<b>26</b>	<b>8</b>	<b>24</b>	<b>2</b>	<b>8</b>	<b>—</b>	<b>—</b>
481	Industria della gomma	—	—	—	—	—	—	—	—	—	—
482	Ricostruzione, vulcanizzazione, riparazione pneumatici	21	21	8	16	6	18	1	4	—	—
483	Industria dei prodotti delle materie plastiche	4	4	5	10	2	6	1	4	—	—

## e per ramo, classe e sottoclasse di attività economica

CON ADDETTI										TOTALE		N. Classifi- cazione
6 - 9		10 - 14		15 - 19		20 - 49		50 e oltre		Unità locali	Addetti	
Unità locali	Addetti	Unità locali	Addetti	Unità locali	Addetti	Unità locali	Addetti	Unità locali	Addetti			
—	—	—	—	—	—	—	—	—	—	1	1	412
—	—	—	—	—	—	—	—	—	—	—	—	413
3	24	—	—	—	—	—	—	—	—	11	42	414
—	—	—	—	—	—	—	—	—	—	—	—	415
1	8	—	—	—	—	—	—	—	—	17	47	416
—	—	—	—	—	—	—	—	—	—	10	15	417
1	9	—	—	—	—	—	—	—	—	2	12	418
10	67	2	22	—	—	—	—	—	—	149	476	419
2	13	—	—	—	—	—	—	—	—	32	95	42
—	—	—	—	—	—	—	—	—	—	4	11	421
—	—	—	—	—	—	—	—	—	—	7	27	422
1	6	—	—	—	—	—	—	—	—	10	23	423
—	—	—	—	—	—	—	—	—	—	—	—	424
—	—	—	—	—	—	—	—	—	—	4	11	425
—	—	—	—	—	—	—	—	—	—	—	—	427
1	7	—	—	—	—	—	—	—	—	7	23	428
—	—	—	—	—	—	—	—	—	—	—	—	429
—	—	—	—	—	—	—	—	—	—	50	63	43
—	—	—	—	—	—	—	—	—	—	4	8	431
—	—	—	—	—	—	—	—	—	—	—	—	432
—	—	—	—	—	—	—	—	—	—	—	—	433
—	—	—	—	—	—	—	—	—	—	—	—	434
—	—	—	—	—	—	—	—	—	—	—	—	435
—	—	—	—	—	—	—	—	—	—	9	11	436
—	—	—	—	—	—	—	—	—	—	—	—	437
—	—	—	—	—	—	—	—	—	—	—	—	438
—	—	—	—	—	—	—	—	—	—	37	44	439
—	—	—	—	—	—	—	—	—	—	6	17	44
—	—	—	—	—	—	—	—	—	—	—	—	441
—	—	—	—	—	—	—	—	—	—	6	17	442
—	—	—	—	—	—	—	—	—	—	241	273	45
—	—	—	—	—	—	—	—	—	—	—	—	451
—	—	—	—	—	—	—	—	—	—	12	12	452
—	—	—	—	—	—	—	—	—	—	55	62	453
—	—	—	—	—	—	—	—	—	—	143	159	454
—	—	—	—	—	—	—	—	—	—	30	38	455
—	—	—	—	—	—	—	—	—	—	1	2	456
13	96	4	42	1	17	—	—	—	—	482	867	46
—	—	—	—	—	—	—	—	—	—	6	11	461
—	—	—	—	—	—	—	—	—	—	1	3	462
7	51	2	20	—	—	—	—	—	—	370	596	463
5	37	—	—	—	—	—	—	—	—	26	85	464
—	—	—	—	—	—	—	—	—	—	33	55	465
—	—	—	—	—	—	—	—	—	—	1	1	466
1	8	2	22	1	17	—	—	—	—	45	116	467
5	34	—	—	—	—	—	—	—	—	36	103	47
1	9	—	—	—	—	—	—	—	—	1	9	471
—	—	—	—	—	—	—	—	—	—	3	9	472
4	25	—	—	—	—	—	—	—	—	32	85	473
—	—	—	—	—	—	—	—	—	—	—	—	474
3	22	—	—	—	—	—	—	—	—	51	105	48
—	—	—	—	—	—	—	—	—	—	—	—	481
1	8	—	—	—	—	—	—	—	—	37	67	482
2	14	—	—	—	—	—	—	—	—	14	38	483

## segue TAV. 6B - Unità locali artigiane per numero di addetti

N. Classificazione	RAMI, CLASSI E SOTTOCLASSI DI ATTIVITÀ ECONOMICA	UNITÀ LOCALI									
		fino a 1		2		3		4		5	
		Unità locali	Addetti	Unità locali	Addetti	Unità locali	Addetti	Unità locali	Addetti	Unità locali	Addetti
<b>49</b>	<b>Industrie manifatturiere diverse</b>	<b>5</b>	<b>5</b>	<b>3</b>	<b>6</b>	—	—	<b>2</b>	<b>8</b>	—	—
491	Produzione di oreficeria, argenteria, bigiotteria e taglio delle pietre preziose	4	4	2	4	—	—	2	8	—	—
492	Costruzione di strumenti musicali e relativi accessori	—	—	—	—	—	—	—	—	—	—
493	Laboratori fotografici e cinematografici	—	—	1	2	—	—	—	—	—	—
494	Costruzione di giochi, giocattoli e articoli sportivi	—	—	—	—	—	—	—	—	—	—
495	Altre industrie manifatturiere non altrove classificate	—	—	—	—	—	—	—	—	—	—
496	Industria del confezionamento	1	1	—	—	—	—	—	—	—	—
<b>5</b>	<b>Industrie delle costruzioni e delle installazioni di impianti per l'edilizia</b>	<b>430</b>	<b>429</b>	<b>107</b>	<b>214</b>	<b>59</b>	<b>177</b>	<b>42</b>	<b>168</b>	<b>23</b>	<b>115</b>
50	Edilizia e genio civile	430	429	107	214	59	177	42	168	23	115
501	Costruzioni edili - restauro e manutenzione di fabbricati	271	271	79	158	48	144	25	100	16	80
502	Genio civile	13	12	7	14	—	—	8	32	2	10
503	Installazione di impianti per l'edilizia	72	72	14	28	7	21	7	28	4	20
504	Attività di finiture dell'edilizia	74	74	7	14	4	12	2	8	1	5
<b>6</b>	<b>Commercio, pubblici esercizi e alberghi; riparazioni di beni di consumo e di veicoli</b>	<b>631</b>	<b>631</b>	<b>214</b>	<b>428</b>	<b>88</b>	<b>264</b>	<b>38</b>	<b>152</b>	<b>24</b>	<b>120</b>
6B	Riparazioni di beni di consumo e di veicoli	631	631	214	428	88	264	38	152	24	120
67	Riparazioni di beni di consumo e di veicoli	631	631	214	428	88	264	38	152	24	120
671	Riparazioni di autoveicoli e biciclette	416	416	194	388	79	237	31	124	22	110
672	Riparazioni di calzature e articoli in cuoio	74	74	1	2	—	—	—	—	—	—
673	Riparazioni elettrodomestici, radio-televisori, giradischi	68	68	10	20	7	21	3	12	—	—
674	Riparazioni di orologi e gioiellerie	20	20	2	4	—	—	—	—	—	—
675	Riparazioni non altrove classificate	53	53	7	14	2	6	4	16	2	10
<b>7</b>	<b>Trasporti e comunicazioni</b>	<b>312</b>	<b>312</b>	<b>53</b>	<b>106</b>	<b>10</b>	<b>30</b>	<b>4</b>	<b>16</b>	<b>2</b>	<b>10</b>
71	Ferrovie	—	—	—	—	1	3	—	—	—	—
710	Ferrovie	—	—	—	—	1	3	—	—	—	—
72	Altri trasporti terrestri	281	281	43	86	8	24	4	16	2	10
721	Metropolitane, tranvie e servizi regolari d'autobus	—	—	—	—	—	—	—	—	—	—
722	Trasporti su strada di viaggiatori	47	47	2	4	—	—	—	—	—	—
723	Trasporti su strada di merci	234	234	41	82	8	24	4	16	2	10
725	Trasporti con impianti a fune	—	—	—	—	—	—	—	—	—	—
73	Trasporti fluviali, lacuali e lagunari	—	—	—	—	—	—	—	—	—	—
730	Trasporti fluviali, lacuali e lagunari	—	—	—	—	—	—	—	—	—	—
76	Attività connesse ai trasporti	27	27	9	18	1	3	—	—	—	—
761	Attività connesse ai trasporti terrestri	27	27	9	18	1	3	—	—	—	—
762	Attività connesse ai trasporti di navigazione interna	—	—	—	—	—	—	—	—	—	—
763	Attività connesse ai trasporti marittimi ed al cabotaggio	—	—	—	—	—	—	—	—	—	—
77	Agenzie di viaggio, intermediari dei trasporti, magazzini di custodia e depositi	4	4	1	2	—	—	—	—	—	—
772	Intermediari dei trasporti	4	4	1	2	—	—	—	—	—	—
<b>8</b>	<b>Credito e assicurazione, servizi prestati alle imprese; noleggio</b>	<b>1</b>	<b>1</b>	—	—	<b>3</b>	<b>9</b>	—	—	—	—
8B	Servizi prestati alle imprese; noleggio	1	1	—	—	3	9	—	—	—	—
83	Ausiliari finanziari e delle assicurazioni, affari immobiliari, servizi prestati alle imprese	—	—	—	—	2	6	—	—	—	—
839	Altri servizi prestati alle imprese	—	—	—	—	2	6	—	—	—	—
84	Noleggio di beni mobili	1	1	—	—	1	3	—	—	—	—
841	Noleggio di macchinari e di attrezzature agricole	1	1	—	—	1	3	—	—	—	—
842	Noleggio di macchinari e di attrezzature per l'edilizia	—	—	—	—	—	—	—	—	—	—
<b>9</b>	<b>Pubblica amministrazione; servizi pubblici e privati</b>	<b>537</b>	<b>537</b>	<b>122</b>	<b>244</b>	<b>42</b>	<b>126</b>	<b>14</b>	<b>56</b>	<b>5</b>	<b>25</b>
9B	Servizi pubblici e privati	537	537	122	244	42	126	14	56	5	25
92	Servizi d'igiene pubblica ed amministrazione di cimiteri	23	23	6	12	—	—	2	8	—	—
921	Servizi di nettezza urbana e di disinfestazione	3	3	1	2	—	—	1	4	—	—
922	Amministrazione dei cimiteri	—	—	—	—	—	—	—	—	—	—
923	Servizi di pulizia	20	20	5	10	—	—	1	4	—	—
98	Servizi personali	514	514	116	232	42	126	12	48	5	25
981	Servizi di lavanderia, tintoria e affini	46	46	22	44	10	30	3	12	2	10
982	Servizi per l'igiene e l'estetica della persona	402	402	83	166	29	87	7	28	2	10
983	Studi e laboratori fotografici	53	53	10	20	2	6	2	8	—	—
984	Servizi personali non altrove classificati	13	13	1	2	1	3	—	—	1	5
	<b>TOTALE</b>	<b>2.823</b>	<b>2.818</b>	<b>826</b>	<b>1.652</b>	<b>369</b>	<b>1.107</b>	<b>198</b>	<b>792</b>	<b>123</b>	<b>615</b>

## e per ramo, classe e sottoclasse di attività economica

CON ADDETTI										TOTALE		N. Classifi- cazione
6 - 9		10 - 14		15 - 19		20 - 49		50 e oltre		Unità locali	Addetti	
Unità locali	Addetti	Unità locali	Addetti	Unità locali	Addetti	Unità locali	Addetti	Unità locali	Addetti	Unità locali	Addetti	
—	—	—	—	—	—	—	—	—	—	10	19	49
—	—	—	—	—	—	—	—	—	—	8	16	491
—	—	—	—	—	—	—	—	—	—	—	—	492
—	—	—	—	—	—	—	—	—	—	1	2	493
—	—	—	—	—	—	—	—	—	—	—	—	494
—	—	—	—	—	—	—	—	—	—	—	—	495
—	—	—	—	—	—	—	—	—	—	1	1	496
<b>29</b>	<b>196</b>	<b>10</b>	<b>110</b>	—	—	<b>1</b>	<b>34</b>	—	—	<b>701</b>	<b>1.443</b>	<b>5</b>
<b>29</b>	<b>196</b>	<b>10</b>	<b>110</b>	—	—	<b>1</b>	<b>34</b>	—	—	<b>701</b>	<b>1.443</b>	<b>50</b>
22	150	6	66	—	—	—	—	—	—	467	969	501
4	25	—	—	—	—	—	—	—	—	34	93	502
3	21	4	44	—	—	1	34	—	—	112	268	503
—	—	—	—	—	—	—	—	—	—	88	113	504
<b>23</b>	<b>156</b>	<b>4</b>	<b>44</b>	<b>1</b>	<b>16</b>	—	—	—	—	<b>1.023</b>	<b>1.811</b>	<b>6</b>
<b>23</b>	<b>156</b>	<b>4</b>	<b>44</b>	<b>1</b>	<b>16</b>	—	—	—	—	<b>1.023</b>	<b>1.811</b>	<b>6B</b>
<b>23</b>	<b>156</b>	<b>4</b>	<b>44</b>	<b>1</b>	<b>16</b>	—	—	—	—	<b>1.023</b>	<b>1.811</b>	<b>67</b>
23	156	4	44	1	16	—	—	—	—	770	1.491	671
—	—	—	—	—	—	—	—	—	—	75	76	672
—	—	—	—	—	—	—	—	—	—	88	121	673
—	—	—	—	—	—	—	—	—	—	22	24	674
—	—	—	—	—	—	—	—	—	—	68	99	675
<b>1</b>	<b>6</b>	—	—	—	—	<b>1</b>	<b>36</b>	—	—	<b>383</b>	<b>516</b>	<b>7</b>
—	—	—	—	—	—	—	—	—	—	1	3	71
—	—	—	—	—	—	—	—	—	—	1	3	710
<b>1</b>	<b>6</b>	—	—	—	—	<b>1</b>	<b>36</b>	—	—	<b>340</b>	<b>459</b>	<b>72</b>
—	—	—	—	—	—	—	—	—	—	—	—	721
—	—	—	—	—	—	—	—	—	—	49	51	722
<b>1</b>	<b>6</b>	—	—	—	—	<b>1</b>	<b>36</b>	—	—	291	408	723
—	—	—	—	—	—	—	—	—	—	—	—	725
—	—	—	—	—	—	—	—	—	—	—	—	73
—	—	—	—	—	—	—	—	—	—	—	—	730
—	—	—	—	—	—	—	—	—	—	<b>37</b>	<b>48</b>	<b>76</b>
—	—	—	—	—	—	—	—	—	—	37	48	761
—	—	—	—	—	—	—	—	—	—	—	—	762
—	—	—	—	—	—	—	—	—	—	—	—	763
—	—	—	—	—	—	—	—	—	—	<b>5</b>	<b>6</b>	<b>77</b>
—	—	—	—	—	—	—	—	—	—	5	6	772
—	—	—	—	—	—	—	—	—	—	<b>4</b>	<b>10</b>	<b>8</b>
—	—	—	—	—	—	—	—	—	—	<b>4</b>	<b>10</b>	<b>8B</b>
—	—	—	—	—	—	—	—	—	—	<b>2</b>	<b>6</b>	<b>83</b>
—	—	—	—	—	—	—	—	—	—	2	6	839
—	—	—	—	—	—	—	—	—	—	<b>2</b>	<b>4</b>	<b>84</b>
—	—	—	—	—	—	—	—	—	—	2	4	841
—	—	—	—	—	—	—	—	—	—	—	—	842
<b>4</b>	<b>25</b>	—	—	—	—	—	—	—	—	<b>724</b>	<b>1.013</b>	<b>9</b>
<b>4</b>	<b>25</b>	—	—	—	—	—	—	—	—	<b>724</b>	<b>1.013</b>	<b>9B</b>
—	—	—	—	—	—	—	—	—	—	<b>31</b>	<b>43</b>	<b>92</b>
—	—	—	—	—	—	—	—	—	—	5	9	921
—	—	—	—	—	—	—	—	—	—	—	—	922
<b>4</b>	<b>25</b>	—	—	—	—	—	—	—	—	26	34	923
<b>2</b>	<b>12</b>	—	—	—	—	—	—	—	—	<b>693</b>	<b>970</b>	<b>98</b>
<b>2</b>	<b>13</b>	—	—	—	—	—	—	—	—	85	154	981
—	—	—	—	—	—	—	—	—	—	525	706	982
—	—	—	—	—	—	—	—	—	—	67	87	983
—	—	—	—	—	—	—	—	—	—	16	23	984
<b>131</b>	<b>909</b>	<b>31</b>	<b>343</b>	<b>4</b>	<b>69</b>	<b>2</b>	<b>70</b>	—	—	<b>4.507</b>	<b>8.375</b>	





## segue TAV. 7 - Addetti alle unità locali per categoria posizionale, sesso, ramo, classe e sottoclasse di attività economica

N. Classificazione	RAMI, CLASSI E SOTTOCLASSI DI ATTIVITÀ ECONOMICA	IMPRENDITORI, TITOLARI, SOCI DI COOPERATIVA		FAMILIARI COADIUVANTI		DIRIGENTI, IMPIEGATI E CATEGORIE SPECIALI		OPERAI E ALTRI		TOTALE	
		MF	M	MF	M	MF	M	MF	M	MF	M
362	Costruzione di materiale rotabile a scartamento normale e a scartamento ridotto per servizio pubblico	—	—	—	—	—	—	—	—	—	—
363	Costruzione e montaggio cicli, motocicli e parti staccate	—	—	—	—	—	—	—	—	—	—
364	Costruzione e riparazione di aeronavi	—	—	—	—	—	—	—	—	—	—
365	Costruzione mezzi di trasporto non altrove classificati	—	—	—	—	—	—	—	—	—	—
37	<b>Industria della costruzione di strumenti e di apparecchi di precisione, medico-chirurgici, ottici ed affini; orologeria</b>	<b>4</b>	<b>4</b>	<b>1</b>	<b>—</b>	<b>—</b>	<b>—</b>	<b>1</b>	<b>—</b>	<b>6</b>	<b>4</b>
371	Costruzione e riparazione di strumenti di precisione, di apparecchi di misura e di controllo	—	—	—	—	—	—	—	—	—	—
372	Costruzione di apparecchi e materiale medico-chirurgico	4	4	1	—	—	—	1	—	6	4
373	Costruzione e riparazione di strumenti ottici e di apparecchiature fotografiche	—	—	—	—	—	—	—	—	—	—
374	Costruzione di orologi e loro pezzi staccati	—	—	—	—	—	—	—	—	—	—
4	<b>Industrie manifatturiere alimentari, tessili, delle pelli e cuoio, dell'abbigliamento, del legno, mobili e altre industrie manifatturiere</b>	<b>1.382</b>	<b>1.139</b>	<b>360</b>	<b>221</b>	<b>203</b>	<b>138</b>	<b>1.380</b>	<b>1.157</b>	<b>3.325</b>	<b>2.655</b>
41	<b>Industrie alimentari di base</b>	<b>300</b>	<b>255</b>	<b>195</b>	<b>113</b>	<b>72</b>	<b>51</b>	<b>510</b>	<b>410</b>	<b>1.077</b>	<b>829</b>
411	Industria dei grassi vegetali e animali	44	40	25	18	3	2	52	51	124	111
412	Industria della macellazione del bestiame, preparazione e conservazione della carne	1	1	—	—	5	5	6	6	12	12
413	Industria casearia	4	4	1	1	1	1	—	—	6	6
414	Industria della trasformazione e conservazione di frutta, ortaggi e funghi	12	11	10	3	18	7	24	9	64	30
415	Industria della lavorazione e conservazione del pesce e di altri prodotti alimentari marini	—	—	—	—	—	—	—	—	—	—
416	Industria della lavorazione delle granaglie	36	35	3	1	11	10	49	48	99	94
417	Industria delle paste alimentari	14	8	3	3	18	13	161	150	196	174
418	Industria dei prodotti amidacei	4	2	—	—	2	2	6	6	12	10
419	Industria della panificazione, pasticceria e biscotti	185	154	153	87	14	11	212	140	564	392
42	<b>Industria dello zucchero, delle bevande, di altri prodotti alimentari e del tabacco</b>	<b>58</b>	<b>52</b>	<b>40</b>	<b>21</b>	<b>35</b>	<b>22</b>	<b>98</b>	<b>86</b>	<b>231</b>	<b>181</b>
420	Industria della produzione e raffinazione dello zucchero	—	—	—	—	—	—	—	—	—	—
421	Industria del cacao, cioccolato, caramelle e gelati	4	3	4	1	—	—	3	3	11	7
422	Industria dei prodotti alimentari per zootecnia	22	22	16	11	24	14	39	38	101	85
423	Industria di prodotti alimentari vari	16	13	7	2	5	3	36	25	64	43
424	Industria dell'alcool etilico, di acquaviti e liquori	—	—	—	—	—	—	—	—	—	—
425	Industria del vino	8	7	3	2	3	2	11	11	25	22
427	Industria della birra e del malto	—	—	—	—	—	—	—	—	—	—
428	Industria idrominerale e delle bevande analcoliche	8	7	10	5	3	3	9	9	30	24
429	Industria del tabacco	—	—	—	—	—	—	—	—	—	—
43	<b>Industrie tessili</b>	<b>52</b>	<b>9</b>	<b>3</b>	<b>—</b>	<b>5</b>	<b>4</b>	<b>7</b>	<b>1</b>	<b>67</b>	<b>14</b>
431	Industria laniera	4	2	—	—	1	—	3	1	8	3
432	Industria cotoniera	1	1	1	—	—	—	1	—	3	1
433	Industria della seta e delle fibre chimiche assimilate	—	—	—	—	—	—	—	—	—	—
434	Industria canapa, lino, ramiè e fibre dure	—	—	—	—	—	—	—	—	—	—
435	Industria della juta	—	—	—	—	—	—	—	—	—	—
436	Industria della maglia, maglieria e calze	9	2	2	—	—	—	—	—	11	2
437	Industria del perfezionamento dei tessuti	—	—	—	—	—	—	—	—	—	—
438	Industria per la produzione di arazzi, tappeti, copripavimento, linoleum e tele cerate	—	—	—	—	—	—	—	—	—	—
439	Altre industrie tessili	38	4	—	—	4	4	3	—	45	8
44	<b>Industrie delle pelli e del cuoio</b>	<b>7</b>	<b>5</b>	<b>6</b>	<b>4</b>	<b>1</b>	<b>—</b>	<b>13</b>	<b>2</b>	<b>27</b>	<b>11</b>
441	Concia e tintura delle pelli e del cuoio	2	2	5	3	1	—	2	—	10	5
442	Produzione di articoli in cuoio e affini	5	3	1	1	—	—	11	2	17	6
45	<b>Industria delle calzature, di articoli d'abbigliamento e di biancheria per la casa</b>	<b>246</b>	<b>122</b>	<b>16</b>	<b>4</b>	<b>5</b>	<b>2</b>	<b>59</b>	<b>24</b>	<b>326</b>	<b>152</b>
451	Produzione a macchina di calzature	2	2	1	—	3	2	29	18	35	22
452	Produzione a mano e su misura di calzature	12	12	—	—	—	—	—	—	12	12
453	Confez. in serie articoli abbigliamento e attività collegate	59	11	2	—	1	—	18	5	80	16
454	Confezione su misura di vestiario e biancheria; modisteria	143	70	8	2	—	—	8	—	159	72
455	Confezione di altri articoli tessili	29	27	4	2	1	—	4	1	38	30
456	Confezione di pellicce	1	—	1	—	—	—	—	—	2	—
46	<b>Industrie del legno e del mobile in legno</b>	<b>575</b>	<b>570</b>	<b>68</b>	<b>58</b>	<b>41</b>	<b>26</b>	<b>446</b>	<b>414</b>	<b>1.130</b>	<b>1.068</b>
461	Segagione e preparazione industriale del legno	9	9	1	1	1	1	10	10	21	21
462	Produzione di prodotti semifiniti in legno	1	1	—	—	—	—	2	2	3	3
463	Produzione in serie di elementi di carpenteria, falegnameria e pavimenti in legno	419	419	34	29	16	12	197	191	666	651
464	Costruzione di imballaggi in legno	52	51	9	9	3	3	105	105	169	168
465	Costruzione di altri oggetti in legno	40	37	8	6	5	4	18	14	71	61
466	Produzione di articoli in sughero, paglia, giunco e vimini; produzione di spazzole e pennelli	1	1	—	—	—	—	—	—	1	1
467	Industria del mobile e dell'arredamento in legno	53	52	16	13	16	6	114	92	199	163
47	<b>Industrie della carta; stampa ed editoria</b>	<b>56</b>	<b>46</b>	<b>8</b>	<b>5</b>	<b>14</b>	<b>11</b>	<b>80</b>	<b>61</b>	<b>158</b>	<b>123</b>
471	Produzione della pasta-carta, della carta e del cartone	1	1	—	—	1	1	7	7	9	9



## segue TAV. 7 - Addetti alle unità locali per categoria posizionale, sesso, ramo, classe e sottoclasse di attività economica

N. Classificazione	RAMI, CLASSI E SOTTOCLASSI DI ATTIVITÀ ECONOMICA	IMPRENDITORI, TITOLARI, SOCI DI COOPERATIVA		FAMILIARI COADIUVANTI		DIRIGENTI, IMPIEGATI E CATEGORIE SPECIALI		OPERAI E ALTRI		TOTALE	
		MF	M	MF	M	MF	M	MF	M	MF	M
472	Trasformazione della carta e del cartone, fabbricazione di articoli in carta, cartone e ovatta di cellulosa	4	2	—	—	—	—	5	2	9	4
473	Stampa e industrie affini	49	41	8	5	13	10	65	51	135	107
474	Editoria	2	2	—	—	—	—	3	1	5	3
<b>48</b>	<b>Industria della gomma e dei manufatti di materie plastiche</b>	<b>73</b>	<b>66</b>	<b>15</b>	<b>12</b>	<b>19</b>	<b>18</b>	<b>160</b>	<b>155</b>	<b>267</b>	<b>251</b>
481	Industria della gomma	—	—	—	—	—	—	—	—	—	—
482	Ricostruzione, vulcanizzazione e riparazione pneumatici	49	46	11	9	7	7	40	40	107	102
483	Industria dei prodotti delle materie plastiche	24	20	4	3	12	11	120	115	160	149
<b>49</b>	<b>Industrie manifatturiere diverse</b>	<b>15</b>	<b>14</b>	<b>9</b>	<b>4</b>	<b>11</b>	<b>4</b>	<b>7</b>	<b>4</b>	<b>42</b>	<b>26</b>
491	Produzione di oreficeria, argenteria, bigiotteria e taglio delle pietre preziose	9	8	2	1	—	—	5	3	16	12
492	Costruzione di strumenti musicali e relativi accessori	—	—	—	—	—	—	—	—	—	—
493	Laboratori fotografici e cinematografici	2	2	7	3	8	4	1	—	18	9
494	Costruzione di giochi, giocattoli e articoli sportivi	—	—	—	—	—	—	—	—	—	—
495	Altre industrie manifatturiere non altrove classificate	—	—	—	—	—	—	—	—	—	—
496	Industria del confezionamento	4	4	—	—	3	—	1	1	8	5
<b>5</b>	<b>Industrie delle costruzioni e delle installazioni di impianti per l'edilizia</b>	<b>856</b>	<b>851</b>	<b>108</b>	<b>95</b>	<b>120</b>	<b>89</b>	<b>1.725</b>	<b>1.718</b>	<b>2.809</b>	<b>2.753</b>
<b>50</b>	<b>Edilizia e genio civile</b>	<b>856</b>	<b>851</b>	<b>108</b>	<b>95</b>	<b>120</b>	<b>89</b>	<b>1.725</b>	<b>1.718</b>	<b>2.809</b>	<b>2.753</b>
501	Costruzioni edili - restauro e manutenzione di fabbricati	552	552	81	75	59	41	1.091	1.089	1.783	1.757
502	Genio civile	43	40	9	7	39	33	409	406	500	486
503	Installazione di impianti per l'edilizia	171	169	13	8	21	15	200	198	405	390
504	Attività di finiture dell'edilizia	90	90	5	5	1	—	25	25	121	120
<b>6</b>	<b>Commercio, pubblici esercizi e alberghi; riparazioni di beni di consumo e di veicoli</b>	<b>7.702</b>	<b>5.433</b>	<b>2.680</b>	<b>1.302</b>	<b>1.507</b>	<b>830</b>	<b>2.987</b>	<b>2.246</b>	<b>14.876</b>	<b>9.811</b>
<b>6A</b>	<b>Commercio, pubblici esercizi e alberghi</b>	<b>6.549</b>	<b>4.283</b>	<b>2.601</b>	<b>1.231</b>	<b>1.475</b>	<b>808</b>	<b>2.374</b>	<b>1.636</b>	<b>12.999</b>	<b>7.958</b>
<b>61</b>	<b>Commercio all'ingrosso</b>	<b>752</b>	<b>671</b>	<b>288</b>	<b>119</b>	<b>529</b>	<b>330</b>	<b>888</b>	<b>609</b>	<b>2.457</b>	<b>1.729</b>
611	Commercio all'ingrosso di materie prime agricole, di animali vivi, di materie prime tessili e di semilavorati	58	50	24	17	26	19	115	79	223	165
612	Commercio all'ingrosso di combustibili; di minerali e prodotti chimici per l'industria	16	14	9	5	17	17	24	24	66	60
613	Commercio all'ingrosso di legname, di materiale da costruzione e di articoli per installazione	57	50	16	8	41	21	106	100	220	179
614	Commercio all'ingrosso di macchine, attrezzature e veicoli	24	19	4	3	37	24	17	16	82	62
615	Commercio all'ingrosso di mobili, elettrodomestici, apparecchi radio-televisivi, casalinghi e ferramenta	46	42	11	5	24	12	10	6	91	65
616	Commercio all'ingrosso di prodotti tessili, di abbigliamento, di calzature e articoli in cuoio e pelli	15	11	6	4	12	5	15	9	48	29
617	Commercio ingrosso alimentari, bevande e tabacco	520	474	214	75	285	197	587	363	1.606	1.109
618	Commercio all'ingrosso di prodotti farmaceutici, sanitari, di bellezza e di detersivi	9	6	2	1	80	29	5	4	96	40
619	Commercio all'ingrosso di altri prodotti non alimentari	7	5	2	1	7	6	9	8	25	20
<b>62</b>	<b>Commercio all'ingrosso di materiali vari da recupero</b>	<b>10</b>	<b>10</b>	<b>1</b>	<b>1</b>	<b>—</b>	<b>—</b>	<b>8</b>	<b>8</b>	<b>19</b>	<b>19</b>
621	Commercio all'ingrosso di rottami metallici	5	5	1	1	—	—	6	6	12	12
622	Commercio all'ingrosso di altri prodotti di raccolta	5	5	—	—	—	—	2	2	7	7
<b>63</b>	<b>Intermediari del commercio</b>	<b>58</b>	<b>52</b>	<b>20</b>	<b>12</b>	<b>12</b>	<b>9</b>	<b>6</b>	<b>4</b>	<b>96</b>	<b>77</b>
631	Intermediari del commercio di materie prime agricole, di animali vivi, di materie prime tessili e di semilavorati	5	3	2	2	4	4	2	2	13	11
632	Intermediari del commercio di combustibili, minerali e prodotti chimici per la tecnica e l'industria	—	—	—	—	—	—	—	—	—	—
633	Intermediari commercio legname e materiale costruzione	—	—	—	—	—	—	—	—	—	—
634	Intermediari commercio di macchine e materiale per l'industria, il commercio, la navigazione e l'agricoltura e di veicoli	5	5	6	4	—	—	—	—	11	9
635	Intermediari commercio mobili, articoli casa e ferramenta	10	10	3	1	3	1	2	1	18	13
636	Intermediari del commercio di prodotti tessili, di abbigliamento, di calzature e articoli in cuoio	3	2	—	—	—	—	—	—	3	2
637	Intermediari commercio alimentari, bevande e tabacco	12	11	3	2	4	3	—	—	19	16
638	Intermediari del commercio specializzato di altri prodotti	11	9	3	2	—	—	2	1	16	12
639	Intermediari del commercio di prodotti diversi, attività associate senza prevalenza	12	12	3	1	1	1	—	—	16	14
<b>64</b>	<b>Commercio al minuto di prodotti alimentari, di articoli di abbigliamento, di arredamento e per la casa; farmacie</b>	<b>4.152</b>	<b>2.370</b>	<b>1.525</b>	<b>700</b>	<b>493</b>	<b>223</b>	<b>680</b>	<b>367</b>	<b>6.850</b>	<b>3.660</b>
641	Commercio al minuto di prodotti ortofrutticoli e lattiero-caseari; di carne, pesce e pasticceria	1.652	972	582	273	42	25	158	91	2.434	1.361
642	Commercio al minuto di bevande, oli e di altri prodotti alimentari non altrove classificati; tabaccherie	372	195	168	70	86	48	81	48	707	361
643	Farmacie	70	48	45	18	47	21	25	12	187	99
644	Commercio al minuto articoli sanitari e prodotti di bellezza	98	56	33	14	8	1	12	2	151	73
645	Commercio al minuto di articoli di abbigliamento	870	379	235	84	117	27	125	18	1.347	508
646	Commercio al minuto di calzature e pelletteria	168	101	69	28	25	11	21	1	283	141
647	Commercio al minuto di tessuti per arredamento	49	31	16	8	11	5	19	12	95	56

## segue TAV. 7 - Addetti alle unità locali per categoria posizionale, sesso, ramo, classe e sottoclasse di attività economica

N. Classificazione	RAMI, CLASSI E SOTTOCLASSI DI ATTIVITÀ ECONOMICA	IMPRENDITORI, TITOLARI, SOCI DI COOPERATIVA		FAMILIARI COADIUVANTI		DIRIGENTI, IMPIEGATI E CATEGORIE SPECIALI		OPERAI E ALTRI		TOTALE	
		MF	M	MF	M	MF	M	MF	M	MF	M
648	Commercio al minuto mobili, apparecchi per la casa	543	381	232	123	84	47	128	100	987	651
649	Commercio al minuto di carte da parati, di rivestimenti e apparecchi igienico-sanitari, strumenti musicali, di articoli da regalo e oggetti d'arte	330	207	145	82	73	38	111	83	659	410
<b>65</b>	<b>Commercio al minuto di veicoli, natanti, carburanti, libri ed articoli vari</b>	<b>1.009</b>	<b>755</b>	<b>364</b>	<b>190</b>	<b>369</b>	<b>194</b>	<b>359</b>	<b>289</b>	<b>2.101</b>	<b>1.428</b>
651	Commercio al minuto di automobili, motocicli e natanti	206	179	52	33	155	111	133	126	546	449
652	Commercio al minuto di carburanti e lubrificanti	165	148	40	30	10	9	65	64	280	251
653	Commercio al minuto di libri, giornali, articoli da cancelleria e forniture per ufficio	148	85	54	24	25	11	50	32	277	152
654	Commercio al minuto di articoli non altrove classificati	486	340	218	103	57	39	88	62	849	544
655	Commercio al minuto di articoli di occasione	—	—	—	—	—	—	—	—	—	—
656	Commercio al minuto di prodotti diversi con prevalenza di prodotti non alimentari	4	3	—	—	122	24	23	5	149	32
<b>66</b>	<b>Pubblici esercizi ed esercizi alberghieri</b>	<b>568</b>	<b>425</b>	<b>403</b>	<b>209</b>	<b>72</b>	<b>52</b>	<b>433</b>	<b>359</b>	<b>1.476</b>	<b>1.045</b>
661	Ristoranti	162	111	147	65	31	25	188	161	528	362
662	Bar con e senza spettacolo	365	278	239	136	22	15	153	128	779	557
664	Mense	2	2	—	—	—	—	7	4	9	6
665	Esercizi alberghieri propriamente detti	28	25	8	1	13	7	48	33	97	66
666	Vagoni letto e vagoni ristorante	—	—	—	—	—	—	—	—	—	—
667	Esercizi alberghieri complementari	11	9	9	7	6	5	37	33	63	54
<b>6B</b>	<b>Riparazioni di beni di consumo e di veicoli</b>	<b>1.153</b>	<b>1.150</b>	<b>79</b>	<b>71</b>	<b>32</b>	<b>22</b>	<b>613</b>	<b>610</b>	<b>1.877</b>	<b>1.853</b>
<b>67</b>	<b>Riparazioni di beni di consumo e di veicoli</b>	<b>1.153</b>	<b>1.150</b>	<b>79</b>	<b>71</b>	<b>32</b>	<b>22</b>	<b>613</b>	<b>610</b>	<b>1.877</b>	<b>1.853</b>
671	Riparazioni di autoveicoli e biciclette	882	880	69	65	24	18	561	559	1.536	1.522
672	Riparazioni di calzature e articoli in cuoio	75	75	—	—	—	—	1	—	76	75
673	Riparazioni elettrodomestici, radio, televisori e giradischi	96	96	3	2	4	1	22	22	125	121
674	Riparazioni di orologi e gioiellerie	23	23	1	—	—	—	—	—	24	23
675	Riparazioni non altrove classificate	77	76	6	4	4	3	29	29	116	112
<b>7</b>	<b>Trasporti e comunicazioni</b>	<b>506</b>	<b>488</b>	<b>69</b>	<b>56</b>	<b>1.160</b>	<b>940</b>	<b>1.136</b>	<b>1.117</b>	<b>2.871</b>	<b>2.601</b>
71	Ferrovie	1	—	—	—	112	108	352	335	465	443
710	Ferrovie	1	—	—	—	112	108	352	335	465	443
<b>72</b>	<b>Altri trasporti terrestri</b>	<b>434</b>	<b>419</b>	<b>32</b>	<b>27</b>	<b>71</b>	<b>50</b>	<b>621</b>	<b>621</b>	<b>1.158</b>	<b>1.117</b>
721	Metropolitane, tranvie e servizi regolari d'autobus	3	2	1	1	23	20	386	386	413	409
722	Trasporti su strada di viaggiatori	53	49	—	—	—	—	2	2	55	51
723	Trasporti su strada di merci	378	368	31	26	48	30	233	233	690	657
724	Trasporti per condotta	—	—	—	—	—	—	—	—	—	—
725	Trasporti con impianti a fune	—	—	—	—	—	—	—	—	—	—
<b>73</b>	<b>Trasporti fluviali, lacuali e lagunari</b>	<b>—</b>	<b>—</b>	<b>—</b>	<b>—</b>	<b>—</b>	<b>—</b>	<b>—</b>	<b>—</b>	<b>—</b>	<b>—</b>
730	Trasporti fluviali, lacuali e lagunari	—	—	—	—	—	—	—	—	—	—
<b>74</b>	<b>Trasporti marittimi e cabotaggio</b>	<b>—</b>	<b>—</b>	<b>—</b>	<b>—</b>	<b>—</b>	<b>—</b>	<b>—</b>	<b>—</b>	<b>—</b>	<b>—</b>
741	Trasporti marittimi internazionali	—	—	—	—	—	—	—	—	—	—
742	Trasporti marittimi in navigazione di cabotaggio	—	—	—	—	—	—	—	—	—	—
<b>75</b>	<b>Trasporti aerei</b>	<b>—</b>	<b>—</b>	<b>—</b>	<b>—</b>	<b>—</b>	<b>—</b>	<b>—</b>	<b>—</b>	<b>—</b>	<b>—</b>
750	Trasporti aerei	—	—	—	—	—	—	—	—	—	—
<b>76</b>	<b>Attività connesse ai trasporti</b>	<b>44</b>	<b>44</b>	<b>6</b>	<b>5</b>	<b>2</b>	<b>2</b>	<b>3</b>	<b>3</b>	<b>55</b>	<b>54</b>
761	Attività connesse ai trasporti terrestri	44	44	6	5	2	2	3	3	55	54
762	Attività connesse ai trasporti di navigazione interna	—	—	—	—	—	—	—	—	—	—
763	Attività connesse ai trasporti marittimi ed al cabotaggio	—	—	—	—	—	—	—	—	—	—
764	Attività connesse ai trasporti aerei	—	—	—	—	—	—	—	—	—	—
<b>77</b>	<b>Agenzie di viaggio, intermediari dei trasporti, magazzini di custodia e depositi</b>	<b>26</b>	<b>24</b>	<b>31</b>	<b>24</b>	<b>23</b>	<b>11</b>	<b>18</b>	<b>17</b>	<b>98</b>	<b>76</b>
771	Agenzie di viaggio	11	9	13	12	12	5	1	—	37	26
772	Intermediari dei trasporti	13	13	2	2	9	4	—	—	24	19
773	Magazzini di custodia e deposito e frigoriferi	2	2	16	10	2	2	17	17	37	31
<b>79</b>	<b>Comunicazioni</b>	<b>1</b>	<b>1</b>	<b>—</b>	<b>—</b>	<b>952</b>	<b>769</b>	<b>142</b>	<b>141</b>	<b>1.095</b>	<b>911</b>
790	Comunicazioni	1	1	—	—	952	769	142	141	1.095	911
<b>8</b>	<b>Credito e assicurazione, servizi prestati alle imprese; noleggio</b>	<b>1.060</b>	<b>961</b>	<b>72</b>	<b>39</b>	<b>1.289</b>	<b>1.017</b>	<b>208</b>	<b>135</b>	<b>2.629</b>	<b>2.152</b>
<b>8A</b>	<b>Credito e assicurazione</b>	<b>5</b>	<b>5</b>	<b>—</b>	<b>—</b>	<b>789</b>	<b>698</b>	<b>37</b>	<b>13</b>	<b>831</b>	<b>716</b>
<b>81</b>	<b>Istituti di credito</b>	<b>5</b>	<b>5</b>	<b>—</b>	<b>—</b>	<b>776</b>	<b>687</b>	<b>37</b>	<b>13</b>	<b>818</b>	<b>705</b>
811	Autorità bancarie centrali	—	—	—	—	24	22	9	9	33	31
812	Altre istituzioni monetarie	3	3	—	—	749	664	28	4	780	671
813	Istituzioni finanziarie e società di controllo	2	2	—	—	3	1	—	—	5	3
<b>82</b>	<b>Assicurazione</b>	<b>—</b>	<b>—</b>	<b>—</b>	<b>—</b>	<b>13</b>	<b>11</b>	<b>—</b>	<b>—</b>	<b>13</b>	<b>11</b>
821	Istituti di assicurazione mista	—	—	—	—	9	7	—	—	9	7
822	Istituti di assicurazione-vita e capitalizzazione	—	—	—	—	—	—	—	—	—	—
823	Istituti di assicurazione-danni, malattie, rischi diversi	—	—	—	—	4	4	—	—	4	4

## segue TAV. 7 - Addetti alle unità locali per categoria posizionale, sesso, ramo, classe e sottoclasse di attività economica

N. Classificazione	RAMI, CLASSI E SOTTOCLASSI DI ATTIVITÀ ECONOMICA	IMPRENDITORI, TITOLARI, SOCI DI COOPERATIVA		FAMILIARI COADIUVANTI		DIRIGENTI, IMPIEGATI E CATEGORIE SPECIALI		OPERAI E ALTRI		TOTALE	
		MF	M	MF	M	MF	M	MF	M	MF	M
<b>8B</b>	<b>Servizi prestati alle imprese; noleggio</b>	<b>1.055</b>	<b>956</b>	<b>72</b>	<b>39</b>	<b>500</b>	<b>319</b>	<b>171</b>	<b>122</b>	<b>1.798</b>	<b>1.436</b>
<b>83</b>	<b>Ausiliari finanziari e delle assicurazioni, affari immobiliari, servizi prestati alle imprese</b>	<b>1.040</b>	<b>945</b>	<b>71</b>	<b>38</b>	<b>499</b>	<b>319</b>	<b>168</b>	<b>119</b>	<b>1.778</b>	<b>1.421</b>
831	Ausiliari finanziari	—	—	—	—	—	—	—	—	—	—
832	Ausiliari delle assicurazioni	128	95	28	19	58	25	11	8	225	147
833	Imprese immobiliari per la compravendita di immobili	10	10	—	—	1	—	2	—	13	10
834	Agenzie di mediazione per la compravendita e la locazione di immobili e terreni	12	9	—	—	—	—	—	—	12	9
835	Consulenti legali	196	191	3	2	105	52	13	5	317	250
836	Contabilità, consulenza fiscale e revisione dei conti	129	106	12	4	107	58	64	47	312	215
837	Servizi tecnici	454	443	7	5	51	40	16	13	528	501
838	Pubblicità e pubbliche relazioni	11	11	1	—	1	1	5	2	18	14
839	Altri servizi prestati alle imprese	100	80	20	8	176	143	57	44	353	275
<b>84</b>	<b>Noleggio di beni mobili</b>	<b>15</b>	<b>11</b>	<b>1</b>	<b>1</b>	<b>1</b>	<b>—</b>	<b>3</b>	<b>3</b>	<b>20</b>	<b>15</b>
841	Noleggio di macchinari e di attrezzature agricole	2	2	—	—	—	—	1	1	4	3
842	Noleggio di macchinari e di attrezzature per l'edilizia	—	—	—	—	—	—	—	—	—	—
843	Noleggio di macchinari, attrezzature contabili e per ufficio, compresi i calcolatori elettronici e registratori cassa	—	—	—	—	—	—	—	—	—	—
844	Noleggio di autoveicoli stradali	7	4	1	1	—	—	—	—	8	5
845	Noleggio di altri mezzi di trasporto	1	—	—	—	—	—	—	—	1	—
846	Noleggio di beni di consumo	4	4	—	—	—	—	—	—	4	4
847	Noleggio di altri beni mobili	1	1	—	—	—	—	2	2	3	3
<b>9</b>	<b>Pubblica amministrazione; servizi pubblici e privati</b>	<b>1.504</b>	<b>1.116</b>	<b>164</b>	<b>70</b>	<b>9.213</b>	<b>4.402</b>	<b>4.625</b>	<b>2.907</b>	<b>15.506</b>	<b>8.495</b>
<b>9A</b>	<b>Pubblica amministrazione</b>	<b>42</b>	<b>41</b>	<b>—</b>	<b>—</b>	<b>2.234</b>	<b>1.570</b>	<b>1.280</b>	<b>1.148</b>	<b>3.556</b>	<b>2.759</b>
<b>91</b>	<b>Pubblica amministrazione, difesa nazionale e sicurezza sociale obbligatoria</b>	<b>42</b>	<b>41</b>	<b>—</b>	<b>—</b>	<b>2.234</b>	<b>1.570</b>	<b>1.280</b>	<b>1.148</b>	<b>3.556</b>	<b>2.759</b>
911	Organi costituzionali - amministrazione statale e locale	42	41	—	—	1.947	1.369	1.268	1.136	3.257	2.546
912	Giustizia	—	—	—	—	119	90	12	12	131	102
919	Sicurezza sociale obbligatoria	—	—	—	—	168	111	—	—	168	111
<b>9B</b>	<b>Servizi pubblici e privati</b>	<b>1.462</b>	<b>1.075</b>	<b>164</b>	<b>70</b>	<b>6.979</b>	<b>2.832</b>	<b>3.345</b>	<b>1.759</b>	<b>11.950</b>	<b>5.736</b>
<b>92</b>	<b>Servizi d'igiene pubblica ed amministrazione di cimiteri</b>	<b>43</b>	<b>36</b>	<b>6</b>	<b>2</b>	<b>53</b>	<b>46</b>	<b>408</b>	<b>396</b>	<b>510</b>	<b>480</b>
921	Servizi nettezza urbana, disinfestazione e servizi analoghi	12	12	1	—	48	42	376	376	437	430
922	Amministrazione dei cimiteri	—	—	—	—	4	4	14	14	18	18
923	Servizi di pulizia	31	24	5	2	1	—	18	6	55	32
<b>93</b>	<b>Istruzione</b>	<b>78</b>	<b>50</b>	<b>29</b>	<b>17</b>	<b>5.393</b>	<b>1.814</b>	<b>759</b>	<b>460</b>	<b>6.259</b>	<b>2.341</b>
931	Istruzione universitaria	—	—	—	—	—	—	—	—	—	—
932	Istruzione primaria e secondaria	7	5	10	7	4.370	1.794	723	451	5.110	2.257
933	Scuole di formazione e di perfezionamento professionale	13	3	6	4	28	12	9	3	56	22
934	Istruzione di grado preparatorio	18	6	2	—	985	—	19	—	1.024	6
936	Scuole di guida, pilotaggio e simili	40	36	11	6	10	8	8	6	69	56
<b>94</b>	<b>Ricerca e sviluppo</b>	<b>2</b>	<b>2</b>	<b>—</b>	<b>—</b>	<b>11</b>	<b>9</b>	<b>4</b>	<b>4</b>	<b>17</b>	<b>15</b>
940	Ricerca e sviluppo	2	2	—	—	11	9	4	4	17	15
<b>95</b>	<b>Sanità e servizi veterinari</b>	<b>424</b>	<b>376</b>	<b>18</b>	<b>4</b>	<b>970</b>	<b>518</b>	<b>1.760</b>	<b>687</b>	<b>3.172</b>	<b>1.585</b>
951	Servizi sanitari (con ricovero)	—	—	—	—	761	407	1.683	654	2.444	1.061
952	Altre istituzioni sanitarie (senza ricovero)	69	53	10	3	164	91	40	19	283	166
953	Studi medici privati	303	273	7	—	19	7	22	5	351	285
954	Studi dentistici	43	41	1	1	16	3	9	3	69	48
956	Servizi veterinari	9	9	—	—	10	10	6	6	25	25
<b>96</b>	<b>Altri servizi sociali</b>	<b>47</b>	<b>32</b>	<b>1</b>	<b>—</b>	<b>429</b>	<b>358</b>	<b>55</b>	<b>32</b>	<b>532</b>	<b>422</b>
961	Assistenza sociale (senza ricovero)	23	10	1	—	148	113	25	8	197	131
962	Assistenza sociale (con ricovero)	—	—	—	—	9	9	6	2	15	11
963	Organizzazioni economiche ed associazioni professionali	2	2	—	—	111	95	6	4	119	101
964	Organizzazioni sindacali dei datori di lavoro	1	1	—	—	16	12	—	—	17	13
965	Organizzazioni sindacali dei lavoratori ed altre organizzazioni sindacali	10	8	—	—	63	48	6	6	79	62
967	Enti e associazioni turistiche	—	—	—	—	3	3	1	1	4	4
968	Servizi sociali non altrove classificati	11	11	—	—	79	78	11	11	101	100
<b>97</b>	<b>Servizi ricreativi ed altri servizi culturali</b>	<b>114</b>	<b>95</b>	<b>32</b>	<b>22</b>	<b>107</b>	<b>81</b>	<b>158</b>	<b>129</b>	<b>411</b>	<b>327</b>
972	Distribuzione di films	—	—	—	—	—	—	—	—	—	—
973	Sale cinematografiche	31	24	17	13	11	9	39	29	98	75
974	Trasmissioni radiofoniche e televisive	50	44	6	5	37	28	18	15	111	92
975	Spettacoli	2	2	—	—	3	2	8	8	13	12
977	Biblioteche, musei, giardini botanici e zoologici	2	1	—	—	24	18	62	47	88	66
978	Enti, organizzazioni ed installazioni sportive	12	9	—	—	16	10	14	13	42	32
979	Servizi ricreativi non altrove classificati	17	15	9	4	16	14	17	17	59	50
<b>98</b>	<b>Servizi personali</b>	<b>754</b>	<b>484</b>	<b>78</b>	<b>25</b>	<b>16</b>	<b>6</b>	<b>201</b>	<b>51</b>	<b>1.049</b>	<b>566</b>
981	Servizi di lavanderia, tintoria e affini	100	31	30	9	4	1	71	13	205	54
982	Servizi per l'igiene e l'estetica della persona	565	373	36	13	10	4	120	32	731	422
983	Studi e laboratori fotografici	70	65	11	3	2	1	4	4	87	73
984	Servizi personali non altrove classificati	19	15	1	—	—	—	6	2	26	17
	<b>TOTALE</b>	<b>14.309</b>	<b>11.249</b>	<b>3.576</b>	<b>1.859</b>	<b>14.339</b>	<b>8.124</b>	<b>15.804</b>	<b>12.849</b>	<b>48.028</b>	<b>34.081</b>

**TAV. 8 - Unità locali e addetti per classe di superficie coperta e per ramo e classe di attività economica**

N. Classificazione	RAMI E CLASSI DI ATTIVITÀ ECONOMICA	CLASSI DI SUPERFICIE COPERTA (mq)										UNITÀ LOCALI CON SUPERFICIE NON INDICATA	
		1 - 50		51 - 100		101 - 200		201 - 500		oltre 500		Unità locali	Addetti
		Unità locali	Addetti	Unità locali	Addetti	Unità locali	Addetti	Unità locali	Addetti	Unità locali	Addetti		
<b>0</b>	<b>Agricoltura, caccia, foreste e pesca</b>	<b>33</b>	<b>96</b>	<b>12</b>	<b>109</b>	<b>10</b>	<b>77</b>	<b>14</b>	<b>90</b>	<b>20</b>	<b>503</b>	<b>13</b>	<b>27</b>
01	Agricoltura e caccia	—	—	—	—	—	—	—	—	—	—	—	—
02	Foreste	—	—	—	—	—	—	—	—	—	—	1	1
03	Pesca	1	21	2	24	—	—	—	—	—	—	—	—
04	Attività connesse con l'agricoltura	32	75	10	85	10	77	14	90	20	503	12	26
<b>1</b>	<b>Energia, gas e acqua</b>	<b>9</b>	<b>15</b>	<b>4</b>	<b>10</b>	<b>5</b>	<b>28</b>	<b>4</b>	<b>72</b>	<b>4</b>	<b>309</b>	<b>8</b>	<b>99</b>
<b>1A</b>	<b>Estrazione di combustibili - industria petrolifera</b>	<b>—</b>	<b>—</b>	<b>—</b>	<b>—</b>	<b>—</b>	<b>—</b>	<b>—</b>	<b>—</b>	<b>2</b>	<b>81</b>	<b>—</b>	<b>—</b>
11	Estrazione e agglomerazione di combustibili solidi	—	—	—	—	—	—	—	—	—	—	—	—
12	Cokerie	—	—	—	—	—	—	—	—	—	—	—	—
13	Industria dell'estrazione di petrolio e gas naturali	—	—	—	—	—	—	—	—	—	—	—	—
14	Industria petrolifera	—	—	—	—	—	—	—	—	2	81	—	—
15	Industria dei combustibili nucleari	—	—	—	—	—	—	—	—	—	—	—	—
<b>1B</b>	<b>Energia elettrica, gas e acqua</b>	<b>9</b>	<b>15</b>	<b>4</b>	<b>10</b>	<b>5</b>	<b>28</b>	<b>4</b>	<b>72</b>	<b>2</b>	<b>228</b>	<b>8</b>	<b>99</b>
16	Produzione, distribuzione energia elettrica, gas	—	—	—	—	5	28	4	72	2	228	—	—
17	Raccolta, depurazione e distribuzione d'acqua	9	15	4	10	—	—	—	—	—	—	8	99
<b>2</b>	<b>Industrie estrattive - industrie manifatturiere per trasformazioni minerali - industrie chimiche</b>	<b>18</b>	<b>82</b>	<b>29</b>	<b>116</b>	<b>39</b>	<b>168</b>	<b>38</b>	<b>267</b>	<b>53</b>	<b>1.936</b>	<b>20</b>	<b>216</b>
21	Estrazione e preparazione di minerali metalliferi	—	—	—	—	—	—	—	—	—	—	—	—
22	Produzione e prima trasformazione dei metalli	1	3	—	—	3	18	—	—	5	395	—	—
23	Estraz. minerali non metalliferi e non energetici; torbiere	—	—	2	9	1	8	—	—	—	—	4	14
24	Lavorazione dei minerali non metalliferi	12	66	26	105	35	142	38	267	39	645	15	55
25	Industrie chimiche	5	13	1	2	—	—	—	—	9	896	1	147
26	Produzione di fibre artificiali e sintetiche	—	—	—	—	—	—	—	—	—	—	—	—
<b>3</b>	<b>Industrie manifatturiere per lavorazione e trasformazioni metalli; meccanica di precisione</b>	<b>109</b>	<b>141</b>	<b>116</b>	<b>191</b>	<b>97</b>	<b>264</b>	<b>60</b>	<b>307</b>	<b>35</b>	<b>773</b>	<b>28</b>	<b>116</b>
31	Costruzione di prodotti in metallo	90	114	89	137	83	211	47	210	23	472	18	61
32	Costruzione, installazione macchine e materiale meccanico	5	8	10	32	6	23	6	39	5	112	6	37
33	Costruzione, installazione e riparazione macchine ufficio	2	4	1	1	—	—	1	9	—	—	—	—
34	Costruzione e installazione impianti	12	15	12	14	8	30	6	49	5	155	3	12
35	Costruzione, montaggio autoveicoli e carrozzerie	—	—	1	1	—	—	—	—	2	34	1	6
36	Industria della costruzione di altri mezzi di trasporto	—	—	—	—	—	—	—	—	—	—	—	—
37	Costruzione apparecchi di precisione; orologeria	—	—	3	6	—	—	—	—	—	—	—	—
<b>4</b>	<b>Industrie manifatturiere alimentari, tessili, pelli, cuoio, abbigliamento, legno, mobilio e altre</b>	<b>496</b>	<b>670</b>	<b>323</b>	<b>615</b>	<b>207</b>	<b>533</b>	<b>73</b>	<b>372</b>	<b>78</b>	<b>972</b>	<b>71</b>	<b>163</b>
41	Industrie alimentari di base	53	122	97	269	66	208	20	99	17	309	13	70
42	Industrie zucchero, bevande e tabacco	7	12	6	10	11	36	8	35	17	137	1	1
43	Industrie tessili	37	39	3	3	1	3	—	—	—	—	11	22
44	Industrie delle pelli e del cuoio	3	6	2	5	1	3	1	4	1	9	—	—
45	Industrie calzature, abbigliamento e biancheria casa	195	213	17	31	8	10	1	25	3	26	22	21
46	Industrie del legno e del mobile in legno	158	195	167	236	100	198	34	159	29	306	19	36
47	Industrie della carta; stampa ed editoria	13	37	15	26	8	27	5	37	1	20	3	11
48	Industrie gomma e manufatti di materie plastiche	21	28	16	35	10	31	3	6	10	165	2	2
49	Industrie manifatturiere diverse	9	18	—	—	2	17	1	7	—	—	—	—
<b>5</b>	<b>Industrie costruzioni, installazioni impianti edilizia</b>	<b>137</b>	<b>449</b>	<b>33</b>	<b>123</b>	<b>27</b>	<b>227</b>	<b>13</b>	<b>114</b>	<b>1</b>	<b>93</b>	<b>608</b>	<b>1.803</b>
50	Edilizia e genio civile	137	449	33	123	27	227	13	114	1	93	608	1.803
<b>6</b>	<b>Commercio, pubblici esercizi e alberghi; riparazioni beni di consumo e veicoli</b>	<b>3.409</b>	<b>4.978</b>	<b>1.622</b>	<b>3.265</b>	<b>857</b>	<b>2.294</b>	<b>381</b>	<b>1.429</b>	<b>202</b>	<b>1.904</b>	<b>187</b>	<b>404</b>
<b>6A</b>	<b>Commercio, pubblici esercizi e alberghi</b>	<b>3.078</b>	<b>4.601</b>	<b>1.268</b>	<b>2.682</b>	<b>636</b>	<b>1.853</b>	<b>308</b>	<b>1.165</b>	<b>180</b>	<b>1.754</b>	<b>151</b>	<b>342</b>
61	Commercio all'ingrosso	82	181	131	487	132	474	67	320	74	898	36	97
62	Commercio all'ingrosso di materiali vari da recupero	6	14	1	1	—	—	1	3	—	—	1	1
63	Intermediari del commercio	21	34	11	23	10	16	—	—	2	10	12	13
64	Comm. minuto alimentari, abbigl., arredam.; farmacie	2.258	3.228	757	1.400	286	748	145	462	60	346	47	84
65	Comm. minuto veicoli, natanti, carburanti, libri, articoli vari	499	750	213	397	126	340	54	159	24	376	35	59
66	Pubblici esercizi ed esercizi alberghieri	212	394	155	374	82	275	41	221	20	124	20	88
<b>6B</b>	<b>Riparazioni di beni di consumo e di veicoli</b>	<b>331</b>	<b>377</b>	<b>354</b>	<b>583</b>	<b>221</b>	<b>441</b>	<b>73</b>	<b>264</b>	<b>22</b>	<b>150</b>	<b>36</b>	<b>62</b>
67	Riparazioni di beni di consumo e di veicoli	331	377	354	583	221	441	73	264	22	150	36	62
<b>7</b>	<b>Trasporti e comunicazioni</b>	<b>180</b>	<b>224</b>	<b>72</b>	<b>160</b>	<b>44</b>	<b>196</b>	<b>16</b>	<b>170</b>	<b>28</b>	<b>1.366</b>	<b>291</b>	<b>755</b>
71	Ferrovie	—	—	—	—	2	9	3	20	4	436	—	—
72	Altri trasporti terrestri	57	118	22	53	7	49	3	21	6	170	280	747
73	Trasporti fluviali, lacuali e lagunari	—	—	—	—	—	—	—	—	—	—	—	—
74	Trasporti marittimi e cabotaggio	—	—	—	—	—	—	—	—	—	—	—	—
75	Trasporti aerei	—	—	—	—	—	—	—	—	—	—	—	—
76	Attività connesse ai trasporti	21	25	10	15	4	4	2	6	1	2	2	3
77	Agenzie viaggio, intermediari trasporti, magazzini	89	41	28	31	20	14	4	5	6	2	9	5
79	Comunicazioni	13	40	12	61	11	120	4	118	11	756	—	—
<b>8</b>	<b>Credito e assicurazione, servizi imprese; noleggio</b>	<b>628</b>	<b>863</b>	<b>266</b>	<b>664</b>	<b>84</b>	<b>332</b>	<b>19</b>	<b>166</b>	<b>10</b>	<b>470</b>	<b>46</b>	<b>134</b>
<b>8A</b>	<b>Credito e assicurazione</b>	<b>11</b>	<b>23</b>	<b>10</b>	<b>38</b>	<b>21</b>	<b>152</b>	<b>12</b>	<b>136</b>	<b>9</b>	<b>468</b>	<b>4</b>	<b>14</b>
81	Istituti di credito	5	16	10	38	20	148	12	136	9	468	3	12
82	Assicurazione	6	7	—	—	1	4	—	—	—	—	1	2
<b>8B</b>	<b>Servizi prestati alle imprese; noleggio</b>	<b>617</b>	<b>840</b>	<b>256</b>	<b>626</b>	<b>63</b>	<b>180</b>	<b>7</b>	<b>30</b>	<b>1</b>	<b>2</b>	<b>42</b>	<b>120</b>
83	Auxiliari finanziari, assicurazioni, servizi alle imprese	613	834	253	619	61	177	7	30	1	2	38	116
84	Noleggio di beni mobili	4	6	3	7	2	3	—	—	—	—	4	4
<b>9</b>	<b>Pubblica amministrazione; servizi pubblici e privati</b>	<b>1.030</b>	<b>1.360</b>	<b>323</b>	<b>674</b>	<b>140</b>	<b>616</b>	<b>69</b>	<b>613</b>	<b>73</b>	<b>5.755</b>	<b>643</b>	<b>6.488</b>
<b>9A</b>	<b>Pubblica amministrazione</b>	<b>17</b>	<b>30</b>	<b>9</b>	<b>31</b>	<b>19</b>	<b>106</b>	<b>22</b>	<b>327</b>	<b>35</b>	<b>2.803</b>	<b>7</b>	<b>259</b>
91	Pubblica amministrazione, sicurezza sociale obbligatoria	17	30	9	31	19	106	22	327	35	2.803	7	259
<b>9B</b>	<b>Servizi pubblici e privati</b>	<b>1.013</b>	<b>1.330</b>	<b>314</b>	<b>643</b>	<b>121</b>	<b>510</b>	<b>47</b>	<b>286</b>	<b>38</b>	<b>2.952</b>	<b>636</b>	<b>6.229</b>
92	Servizi d'igiene pubblica ed amministrazione di cimiteri	32	74	8	32	8	149	—	—	3	241	7	14
93	Istruzione	30	47	33	78	7	46	5	79	—	—	542	6.009
94	Ricerca e sviluppo	—	—	3	11	—	—	—	—	—	—	1	6
95	Sanità e servizi veterinari	210	246	124	213	51	149	6	49	9	2.449	33	66
96	Altri servizi sociali	97	114	47	104	22	84	8	75	3	80	17	75
97	Servizi ricreativi ed altri servizi culturali	33	55	22	55	22	58	27	82	21	147	10	14
98	Servizi personali	611	794	77	150	11	24	1	1	2	35	26	45
	<b>TOTALE</b>	<b>6.049</b>	<b>8.878</b>	<b>2.800</b>	<b>5.927</b>	<b>1.510</b>	<b>4.735</b>	<b>687</b>	<b>3.600</b>	<b>504</b>	<b>14.081</b>	<b>1.915</b>	<b>10.205</b>

**TAV. 9 - Mezzi di trasporto su strada in dotazione alle unità locali per tipo e per ramo e classe di attività economica**

N. Classificazione	RAMI E CLASSI DI ATTIVITÀ ECONOMICA	MOTOVEICOLI		AUTOVETTURE		AUTOBUS		AUTOCARRI		RIMORCHI		AUTOVEICOLI PER USI SPECIALI O TRASPORTI SPECIFICI	
		Unità locali	N.	Unità locali	N.	Unità locali	N.	Unità locali	N.	Unità locali	N.	Unità locali	N.
<b>0</b>	<b>Agricoltura, caccia, foreste e pesca</b>	<b>5</b>	<b>7</b>	<b>11</b>	<b>18</b>	—	—	<b>22</b>	<b>38</b>	<b>2</b>	<b>21</b>	<b>4</b>	<b>5</b>
01	Agricoltura e caccia	—	—	—	—	—	—	—	—	—	—	—	—
02	Foreste	—	—	—	—	—	—	—	—	—	—	—	—
03	Pesca	1	1	—	—	—	—	1	1	—	—	—	—
04	Attività connesse con l'agricoltura	4	6	11	18	—	—	21	37	2	21	4	5
<b>1</b>	<b>Energia, gas e acqua</b>	<b>4</b>	<b>4</b>	<b>9</b>	<b>21</b>	—	—	<b>14</b>	<b>92</b>	—	—	<b>11</b>	<b>29</b>
<b>1A</b>	<b>Estrazione di combustibili - industria petrolifera</b>	—	—	<b>1</b>	<b>2</b>	—	—	<b>2</b>	<b>12</b>	—	—	<b>2</b>	<b>4</b>
11	Estrazione e agglomerazione di combustibili solidi	—	—	—	—	—	—	—	—	—	—	—	—
12	Cokerie	—	—	—	—	—	—	—	—	—	—	—	—
13	Industria dell'estrazione di petrolio e gas naturali	—	—	—	—	—	—	—	—	—	—	—	—
14	Industria petrolifera	—	—	1	2	—	—	2	12	—	—	2	4
15	Industria dei combustibili nucleari	—	—	—	—	—	—	—	—	—	—	—	—
<b>1B</b>	<b>Energia elettrica, gas e acqua</b>	<b>4</b>	<b>4</b>	<b>8</b>	<b>19</b>	—	—	<b>12</b>	<b>80</b>	—	—	<b>9</b>	<b>25</b>
16	Produzione, distribuzione energia elettrica, gas	1	1	5	11	—	—	9	74	—	—	8	20
17	Raccolta, depurazione e distribuzione d'acqua	3	3	3	8	—	—	3	6	—	—	1	5
<b>2</b>	<b>Industrie estrattive - industrie manifatturiere per trasformazione minerali - industrie chimiche</b>	<b>12</b>	<b>15</b>	<b>79</b>	<b>133</b>	<b>1</b>	<b>1</b>	<b>64</b>	<b>173</b>	<b>13</b>	<b>14</b>	<b>7</b>	<b>38</b>
21	Estrazione e preparazione di minerali metalliferi	—	—	—	—	—	—	—	—	—	—	—	—
22	Produzione e prima trasformazione dei metalli	—	—	5	15	—	—	6	10	2	3	1	1
23	Estraz. minerali non metalliferi e non energetici; torbiera	—	—	2	5	—	—	3	12	1	1	—	—
24	Lavorazione dei minerali non metalliferi	11	13	63	98	1	1	48	132	10	10	6	37
25	Industrie chimiche	1	2	9	15	—	—	7	19	—	—	—	—
26	Produzione di fibre artificiali e sintetiche	—	—	—	—	—	—	—	—	—	—	—	—
<b>3</b>	<b>Industrie manifatturiere per lavorazione e trasformazione metalli; meccanica di precisione</b>	<b>18</b>	<b>19</b>	<b>124</b>	<b>189</b>	—	—	<b>85</b>	<b>156</b>	<b>2</b>	<b>2</b>	<b>3</b>	<b>17</b>
31	Costruzione di prodotti in metallo	14	15	84	115	—	—	63	102	1	1	2	7
32	Costruzione, installazione macchine e materiale meccanico	3	3	20	32	—	—	10	18	—	—	1	10
33	Costruzione, installazione e riparazione macchine ufficio	—	—	2	5	—	—	—	—	—	—	—	—
34	Costruzione e installazione impianti	1	1	17	34	—	—	11	35	1	1	—	—
35	Costruzione, montaggio autoveicoli e carrozzerie	—	—	1	3	—	—	1	1	—	—	—	—
36	Industria della costruzione di altri mezzi di trasporto	—	—	—	—	—	—	—	—	—	—	—	—
37	Costruzione apparecchi di precisione; orologeria	—	—	—	—	—	—	—	—	—	—	—	—
<b>4</b>	<b>Industrie manifatturiere alimentari, tessili, pelli, cuoio, abbigliamento, legno, mobilio e altre</b>	<b>115</b>	<b>168</b>	<b>192</b>	<b>249</b>	—	—	<b>147</b>	<b>219</b>	<b>1</b>	<b>2</b>	<b>2</b>	<b>2</b>
41	Industrie alimentari di base	75	111	50	65	—	—	51	68	—	—	—	—
42	Industrie zuccheri, bevande e tabacco	8	24	16	25	—	—	25	47	1	2	—	—
43	Industrie tessili	2	2	3	4	—	—	4	4	—	—	—	—
44	Industrie delle pelli e del cuoio	1	1	3	4	—	—	—	—	—	—	—	—
45	Industrie calzature, abbigliamento e biancheria casa	1	1	11	12	—	—	3	4	—	—	—	—
46	Industrie del legno e del mobile in legno	17	17	78	93	—	—	50	76	—	—	2	2
47	Industrie della carta; stampa ed editoria	2	2	11	13	—	—	2	2	—	—	—	—
48	Industrie gomma e manufatti di materie plastiche	9	10	18	20	—	—	10	14	—	—	—	—
49	Industrie manifatturiere diverse	—	—	2	13	—	—	2	4	—	—	—	—
<b>5</b>	<b>Industrie costruzioni, installazioni impianti edilizia</b>	<b>74</b>	<b>80</b>	<b>194</b>	<b>309</b>	<b>2</b>	<b>2</b>	<b>98</b>	<b>144</b>	<b>3</b>	<b>3</b>	<b>28</b>	<b>68</b>
50	Edilizia e genio civile	74	80	194	309	2	2	98	144	3	3	28	68
<b>6</b>	<b>Commercio, pubblici esercizi e alberghi; riparazioni beni di consumo e veicoli</b>	<b>522</b>	<b>596</b>	<b>1.098</b>	<b>1.451</b>	<b>2</b>	<b>2</b>	<b>675</b>	<b>1.009</b>	<b>18</b>	<b>28</b>	<b>28</b>	<b>40</b>
<b>6A</b>	<b>Commercio, pubblici esercizi e alberghi</b>	<b>505</b>	<b>574</b>	<b>957</b>	<b>1.293</b>	<b>2</b>	<b>2</b>	<b>648</b>	<b>978</b>	<b>18</b>	<b>28</b>	<b>27</b>	<b>39</b>
61	Commercio all'ingrosso	42	55	147	297	2	2	214	393	8	13	14	24
62	Commercio all'ingrosso di materiali vari da recupero	2	3	1	2	—	—	2	3	—	—	—	—
63	Intermediari del commercio	1	1	31	35	—	—	2	2	—	—	—	—
64	Comm. minuto alimentari, abbigl., arredam.; farmacie	380	425	574	678	—	—	366	485	8	11	11	11
65	Comm. minuto veicoli, natanti, carburanti, libri, articoli vari	71	76	145	202	—	—	62	93	2	4	2	4
66	Pubblici esercizi ed esercizi alberghieri	9	14	59	79	—	—	2	2	—	—	—	—
<b>6B</b>	<b>Riparazioni di beni di consumo e di veicoli</b>	<b>17</b>	<b>22</b>	<b>141</b>	<b>158</b>	—	—	<b>27</b>	<b>31</b>	—	—	<b>1</b>	<b>1</b>
67	Riparazioni di beni di consumo e di veicoli	17	22	141	158	—	—	27	31	—	—	1	1
<b>7</b>	<b>Trasporti e comunicazioni</b>	<b>15</b>	<b>16</b>	<b>96</b>	<b>148</b>	<b>7</b>	<b>279</b>	<b>317</b>	<b>503</b>	<b>36</b>	<b>88</b>	<b>10</b>	<b>47</b>
71	Ferrovie	1	1	1	1	—	—	1	1	—	—	—	—
72	Altri trasporti terrestri	14	15	72	84	7	279	294	408	36	88	8	44
73	Trasporti fluviali, lacuali e lagunari	—	—	—	—	—	—	—	—	—	—	—	—
74	Trasporti marittimi e cabotaggio	—	—	—	—	—	—	—	—	—	—	—	—
75	Trasporti aerei	—	—	—	—	—	—	—	—	—	—	—	—
76	Attività connesse ai trasporti	—	—	6	6	—	—	—	—	—	—	—	—
77	Agenzie viaggio, intermediari trasporti, magazzini	—	—	14	16	—	—	12	19	—	—	—	—
79	Comunicazioni	—	—	3	41	—	—	10	75	—	—	2	3
<b>8</b>	<b>Credito e assicurazione, servizi imprese; noleggio</b>	<b>9</b>	<b>9</b>	<b>326</b>	<b>399</b>	—	—	<b>8</b>	<b>9</b>	—	—	<b>2</b>	<b>4</b>
<b>8A</b>	<b>Credito e assicurazione</b>	<b>1</b>	<b>1</b>	<b>7</b>	<b>7</b>	—	—	—	—	—	—	—	—
81	Istituti di credito	1	1	7	7	—	—	—	—	—	—	—	—
82	Assicurazione	—	—	—	—	—	—	—	—	—	—	—	—
<b>8B</b>	<b>Servizi prestati alle imprese; noleggio</b>	<b>8</b>	<b>8</b>	<b>319</b>	<b>392</b>	—	—	<b>8</b>	<b>9</b>	—	—	<b>2</b>	<b>4</b>
83	Ausiliari finanziari, assicurazioni, servizi alle imprese	8	8	311	369	—	—	4	5	—	—	2	4
84	Noleggio di beni mobili	—	—	8	23	—	—	4	4	—	—	—	—
<b>9</b>	<b>Pubblica amministrazione; servizi pubblici e privati</b>	<b>24</b>	<b>101</b>	<b>256</b>	<b>393</b>	<b>8</b>	<b>23</b>	<b>27</b>	<b>59</b>	<b>1</b>	<b>1</b>	<b>19</b>	<b>48</b>
<b>9A</b>	<b>Pubblica amministrazione</b>	<b>9</b>	<b>38</b>	<b>33</b>	<b>81</b>	<b>6</b>	<b>20</b>	<b>7</b>	<b>16</b>	—	—	<b>3</b>	<b>12</b>
91	Pubblica amministrazione, sicurezza sociale obbligatoria	9	38	33	81	6	20	7	16	—	—	3	12
<b>9B</b>	<b>Servizi pubblici e privati</b>	<b>15</b>	<b>63</b>	<b>223</b>	<b>312</b>	<b>2</b>	<b>3</b>	<b>20</b>	<b>43</b>	<b>1</b>	<b>1</b>	<b>16</b>	<b>36</b>
92	Servizi d'igiene pubblica ed amministrazione di cimiteri	5	50	14	35	—	—	6	24	—	—	8	21
93	Istruzione	2	2	34	79	2	3	5	5	1	1	2	2
94	Ricerca e sviluppo	—	—	1	1	—	—	—	—	—	—	—	—
95	Sanità e servizi veterinari	3	5	122	137	—	—	6	6	—	—	6	13
96	Altri servizi sociali	—	—	13	21	—	—	1	3	—	—	—	—
97	Servizi ricreativi ed altri servizi culturali	1	2	7	7	—	—	1	1	—	—	—	—
98	Servizi personali	4	4	32	32	—	—	1	4	—	—	—	—
	<b>TOTALE</b>	<b>798</b>	<b>1.015</b>	<b>2.385</b>	<b>3.310</b>	<b>20</b>	<b>307</b>	<b>1.457</b>	<b>2.402</b>	<b>76</b>	<b>159</b>	<b>114</b>	<b>298</b>

**TAV. 10 - Unità locali con forni ed apparecchi termici per ramo e classe di attività economica;**

N. Classificazione	RAMI E CLASSI DI ATTIVITÀ ECONOMICA	UNITÀ LOCALI		MOTORI ELETTRICI					
		con forni e apparecchi per processi termici	che utilizzano vapore per processo	fino a 1		1 - 5		5 - 10	
				Motori	Potenza Kw	Motori	Potenza Kw	Motori	Potenza Kw
<b>0</b>	<b>Agricoltura, caccia, foreste e pesca</b>	<b>14</b>	<b>3</b>	<b>43</b>	<b>39,0</b>	<b>103</b>	<b>267,4</b>	<b>10</b>	<b>90,3</b>
01	Agricoltura e caccia	—	—	—	—	—	—	—	—
02	Foreste	—	—	—	—	—	—	—	—
03	Pesca	—	—	1	1,0	—	—	—	—
04	Attività connesse con l'agricoltura	14	3	42	38,0	103	267,4	10	90,3
<b>1</b>	<b>Energia, gas e acqua</b>	<b>—</b>	<b>—</b>	<b>55</b>	<b>19,3</b>	<b>22</b>	<b>38,2</b>	<b>10</b>	<b>83,0</b>
<b>1A</b>	<b>Estrazione di combustibili solidi, liquidi e gassosi - industria petrolifera</b>	<b>—</b>	<b>—</b>	<b>48</b>	<b>14,6</b>	<b>7</b>	<b>16,0</b>	<b>—</b>	<b>—</b>
11	Industria dell'estrazione e agglomerazione di combustibili solidi	—	—	—	—	—	—	—	—
12	Cokerie	—	—	—	—	—	—	—	—
13	Industria dell'estrazione di petrolio e gas naturali	—	—	—	—	—	—	—	—
14	Industria petrolifera	—	—	48	14,6	7	16,0	—	—
15	Industria dei combustibili nucleari	—	—	—	—	—	—	—	—
<b>1B</b>	<b>Energia elettrica, gas e acqua</b>	<b>—</b>	<b>—</b>	<b>7</b>	<b>4,7</b>	<b>15</b>	<b>22,2</b>	<b>10</b>	<b>83,0</b>
16	Industria della produzione e distribuzione di energia elettrica, gas, vapore e acqua calda	—	—	1	0,7	—	—	—	—
17	Industria raccolta, depurazione e distribuzione acqua	—	—	6	4,0	15	22,2	10	83,0
<b>2</b>	<b>Industrie estrattive - industrie manifatturiere per la trasformazione di minerali non energetici e prodotti derivati - industrie chimiche</b>	<b>36</b>	<b>5</b>	<b>1.143</b>	<b>753,0</b>	<b>1.736</b>	<b>5.194,4</b>	<b>657</b>	<b>4.581,6</b>
21	Industria estrazione e preparazione minerali metalliferi	—	—	—	—	—	—	—	—
22	Industria produzione e prima trasformazione metalli	4	1	203	113,0	257	753,0	92	645,0
23	Industria dell'estrazione di minerali non metalliferi e non energetici; torbiere	—	—	3	3,0	1	5,0	—	—
24	Industria lavorazione dei minerali non metalliferi	27	3	502	311,0	830	2.497,4	304	2.235,6
25	Industrie chimiche	5	1	435	326,0	648	1.939,0	261	1.701,0
26	Industria produzione di fibre artificiali e sintetiche	—	—	—	—	—	—	—	—
<b>3</b>	<b>Industrie manifatturiere per la lavorazione e la trasformazione dei metalli; meccanica di precisione</b>	<b>69</b>	<b>1</b>	<b>679</b>	<b>481,2</b>	<b>643</b>	<b>1.634,7</b>	<b>160</b>	<b>1.092,0</b>
31	Industria della costruzione di prodotti in metallo	49	1	561	392,4	505	1.276,7	128	876,0
32	Industria della costruzione e dell'installazione di macchine e di materiale meccanico	6	—	75	51,0	97	233,0	24	157,0
33	Industria costruzione, installazione e riparazione di macchine per ufficio, di macchine e di impianti per l'elaborazione dei dati	1	—	1	1,0	—	—	—	—
34	Industria della costruzione, installazione di impianti e riparazione di materiale elettrico ed elettronico	12	—	41	35,8	26	75,0	3	19,0
35	Industria della costruzione e montaggio di autoveicoli, carrozzerie, parti ed accessori	—	—	1	1,0	10	30,0	—	—
36	Industria della costruzione di altri mezzi di trasporto	—	—	—	—	—	—	—	—
37	Industria costruzione di strumenti e apparecchi di precisione, medico-chirurgici, ottici ed affini; orologeria	1	—	—	—	5	20,0	5	40,0
<b>4</b>	<b>Industrie manifatturiere alimentari, tessili, delle pelli e cuoio, dell'abbigliamento, del legno, mobilio e altre industrie manifatturiere</b>	<b>224</b>	<b>28</b>	<b>1.731</b>	<b>1.169,6</b>	<b>2.198</b>	<b>5.574,7</b>	<b>384</b>	<b>2.784,1</b>
41	Industrie alimentari di base	128	10	808	549,4	743	1.668,4	199	1.431,5
42	Industrie dello zucchero, delle bevande, di altri prodotti alimentari e del tabacco	16	6	99	50,8	287	833,2	38	304,5
43	Industrie tessili	1	2	6	6,0	4	11,0	—	—
44	Industrie delle pelli e del cuoio	1	—	5	2,0	8	18,0	—	—
45	Industria delle calzature, di articoli d'abbigliamento e di biancheria per la casa	4	3	145	137,0	10	20,0	1	8,0
46	Industrie del legno e del mobile in legno	51	2	481	307,4	900	2.390,1	91	648,0
47	Industrie della carta; stampa ed editoria	8	1	28	21,0	39	127,0	12	93,1
48	Industrie della gomma e dei manufatti di materie plastiche	13	4	143	85,0	198	480,0	40	269,0
49	Industrie manifatturiere diverse	2	—	16	11,0	9	27,0	3	30,0
<b>5</b>	<b>Industrie delle costruzioni e delle installazioni di impianti per l'edilizia</b>	<b>—</b>	<b>1</b>	<b>243</b>	<b>194,7</b>	<b>333</b>	<b>831,6</b>	<b>51</b>	<b>337,6</b>
50	Edilizia e genio civile	—	1	243	194,7	333	831,6	51	337,6
<b>6B</b>	<b>Riparazioni di beni di consumo e di veicoli</b>	<b>34</b>	<b>—</b>	<b>754</b>	<b>614,0</b>	<b>609</b>	<b>1.525,0</b>	<b>38</b>	<b>292,0</b>
67	Riparazioni di beni di consumo e di veicoli	34	—	754	614,0	609	1.525,0	38	292,0
	<b>TOTALE</b>	<b>377</b>	<b>38</b>	<b>4.648</b>	<b>3.270,8</b>	<b>5.644</b>	<b>15.066,0</b>	<b>1.310</b>	<b>9.260,6</b>

## motori elettrici per potenza e per ramo e classe di attività economica

PER POTENZA IN Kw						TOTALE				N. Classifi- cazione
10 - 50		50 - 100		oltre 100		Motori	Potenza Kw	Unità locali operative	Addetti	
Motori	Potenza Kw	Motori	Potenza Kw	Motori	Potenza Kw					
15	294,0	—	—	4	500,0	175	1.190,7	29	250	0
—	—	—	—	—	—	—	—	—	—	01
—	—	—	—	—	—	—	—	—	—	02
—	—	—	—	—	—	1	1,0	1	16	03
15	294,0	—	—	4	500,0	174	1.189,7	28	234	04
47	1.143,7	19	1.145,0	5	1.041,6	158	3.470,8	11	346	1
35	777,1	5	275,0	2	441,6	97	1.524,3	2	81	1A
—	—	—	—	—	—	—	—	—	—	11
—	—	—	—	—	—	—	—	—	—	12
—	—	—	—	—	—	—	—	—	—	13
35	777,1	5	275,0	2	441,6	97	1.524,3	2	81	14
—	—	—	—	—	—	—	—	—	—	15
12	366,6	14	870,0	3	600,0	61	1.946,5	9	265	1B
—	—	—	—	—	—	1	0,7	1	165	16
12	366,6	14	870,0	3	600,0	60	1.945,8	8	100	17
723	17.853,2	179	13.363,0	147	26.323,0	4.585	68.068,2	143	2.432	2
—	—	—	—	—	—	—	—	—	—	21
102	2.319,0	16	1.029,0	28	6.196,0	698	11.055,0	7	409	22
2	45,0	2	139,0	—	—	8	192,0	1	5	23
336	7.920,2	74	5.445,0	28	8.307,0	2.074	26.716,2	126	1.117	24
283	7.569,0	87	6.750,0	91	11.820,0	1.805	30.105,0	9	901	25
—	—	—	—	—	—	—	—	—	—	26
43	734,0	5	306,0	—	—	1.530	4.247,9	299	1.081	3
31	558,0	3	157,0	—	—	1.228	3.260,1	246	776	31
12	176,0	2	149,0	—	—	210	766,0	22	197	32
—	—	—	—	—	—	1	1,0	1	1	33
—	—	—	—	—	—	70	129,8	26	76	34
—	—	—	—	—	—	11	31,0	2	27	35
—	—	—	—	—	—	—	—	—	—	36
—	—	—	—	—	—	10	60,0	2	4	37
287	5.770,7	40	2.614,0	80	10.432,0	4.720	28.345,1	741	2.405	4
138	2.558,8	14	920,0	73	9.500,0	1.975	16.628,1	200	880	41
62	1.387,6	8	478,0	5	700,0	499	3.754,1	39	203	42
—	—	—	—	—	—	10	17,0	5	7	43
—	—	—	—	—	—	13	20,0	4	20	44
—	—	—	—	—	—	156	165,0	24	63	45
32	561,3	2	148,0	—	—	1.506	4.054,8	390	871	46
8	118,0	6	465,0	1	120,0	94	944,1	29	100	47
47	1.145,0	10	603,0	1	112,0	439	2.694,0	42	228	48
—	—	—	—	—	—	28	68,0	8	33	49
27	438,5	2	170,0	—	—	656	1.972,4	173	733	5
27	438,5	2	170,0	—	—	656	1.972,4	173	733	50
14	255,0	1	80,0	—	—	1.416	2.766,0	642	1.233	6B
14	255,0	1	80,0	—	—	1.416	2.766,0	642	1.233	67
1.156	26.489,1	246	17.678,0	236	38.296,6	13.240	110.061,1	2.038	8.480	

**TAV. 11 - Unità locali con impianti o apparecchi di riscaldamento e/o di condizionamento, per tipo di fonte energetica utilizzata e per ramo e classe di attività economica**

N. Classificazione	RAMI E CLASSI DI ATTIVITÀ ECONOMICA	UNITÀ LOCALI									
		con impianti o apparecchi di riscaldamento					con impianti o apparecchi di condizionamento				
		Fonte energetica				TOTALE	Fonte energetica				TOTALE
		Prodotti petroliferi	Gas da rete	Energia elettrica	Combustibili solidi ed altra fonte		Prodotti petroliferi	Gas da rete	Energia elettrica	Combustibili solidi ed altra fonte	
<b>0</b>	<b>Agricoltura, caccia, foreste e pesca</b>	<b>6</b>	—	<b>6</b>	—	<b>12</b>	<b>2</b>	—	<b>3</b>	—	<b>5</b>
01	Agricoltura e caccia	—	—	—	—	—	—	—	—	—	—
02	Foreste	—	—	—	—	—	—	—	—	—	—
03	Pesca	—	—	—	—	—	—	—	—	—	—
04	Attività connesse con l'agricoltura	6	—	6	—	12	2	—	3	—	5
<b>1</b>	<b>Energia, gas e acqua</b>	<b>5</b>	—	<b>10</b>	—	<b>15</b>	—	—	<b>5</b>	—	<b>5</b>
<b>1A</b>	<b>Estrazione di combustibili - industria petrolifera</b>	<b>2</b>	—	—	—	<b>2</b>	—	—	<b>1</b>	—	<b>1</b>
11	Estrazione e agglomerazione di combustibili solidi	—	—	—	—	—	—	—	—	—	—
12	Cokerie	—	—	—	—	—	—	—	—	—	—
13	Industria dell'estrazione di petrolio e gas naturali	—	—	—	—	—	—	—	—	—	—
14	Industria petrolifera	2	—	—	—	2	—	—	1	—	1
15	Industria dei combustibili nucleari	—	—	—	—	—	—	—	—	—	—
<b>1B</b>	<b>Energia elettrica, gas e acqua</b>	<b>3</b>	—	<b>10</b>	—	<b>13</b>	—	—	<b>4</b>	—	<b>4</b>
16	Produzione, distribuzione energia elettrica, gas	2	—	9	—	11	—	—	4	—	4
17	Raccolta, depurazione e distribuzione d'acqua	1	—	1	—	2	—	—	—	—	—
<b>2</b>	<b>Industrie estrattive - industrie manifatturiere per trasformazione minerali - industrie chimiche</b>	<b>11</b>	—	<b>19</b>	—	<b>30</b>	<b>3</b>	—	<b>6</b>	—	<b>9</b>
21	Estrazione e preparazione di minerali metalliferi	—	—	—	—	—	—	—	—	—	—
22	Produzione e prima trasformazione dei metalli	2	—	2	—	4	—	—	2	—	2
23	Estraz. minerali non metalliferi e non energetici; torbiere	—	—	—	—	—	—	—	—	—	—
24	Lavorazione dei minerali non metalliferi	7	—	13	—	20	1	—	3	—	4
25	Industrie chimiche	2	—	4	—	6	2	—	1	—	3
26	Produzione di fibre artificiali e sintetiche	—	—	—	—	—	—	—	—	—	—
<b>3</b>	<b>Industrie manifatturiere per lavorazione e trasformazione metalli; meccanica di precisione</b>	<b>22</b>	—	<b>38</b>	<b>1</b>	<b>61</b>	<b>1</b>	—	<b>10</b>	—	<b>11</b>
31	Costruzione di prodotti in metallo	10	—	25	1	36	1	—	7	—	8
32	Costruzione, installazione macchine e materiale meccanico	4	—	7	—	11	—	—	1	—	1
33	Costruzione, installazione e riparazione macchine ufficio	2	—	—	—	2	—	—	—	—	—
34	Costruzione e installazione impianti	4	—	5	—	9	—	—	2	—	2
35	Costruzione, montaggio autoveicoli e carrozzerie	—	—	1	—	1	—	—	—	—	—
36	Industria della costruzione di altri mezzi di trasporto	—	—	—	—	—	—	—	—	—	—
37	Costruzione apparecchi di precisione; orologeria	2	—	—	—	2	—	—	—	—	—
<b>4</b>	<b>Industrie manifatturiere alimentari, tessili, pelli, cuoio, abbigliamento, legno, mobilio e altre</b>	<b>58</b>	—	<b>113</b>	<b>19</b>	<b>190</b>	<b>1</b>	—	<b>25</b>	<b>4</b>	<b>30</b>
41	Industrie alimentari di base	15	—	17	13	45	1	—	5	—	6
42	Industrie zucchero, bevande e tabacco	5	—	6	1	12	—	—	3	—	3
43	Industrie tessili	6	—	9	—	15	—	—	—	—	—
44	Industrie delle pelli e del cuoio	1	—	2	—	3	—	—	—	—	—
45	Industrie calzature, abbigliamento e biancheria casa	17	—	38	1	56	—	—	4	—	4
46	Industrie del legno e del mobile in legno	9	—	24	4	37	—	—	3	4	7
47	Industrie della carta; stampa ed editoria	—	—	5	—	5	—	—	3	—	3
48	Industrie gomma e manufatti di materie plastiche	5	—	9	—	14	—	—	4	—	4
49	Industrie manifatturiere diverse	—	—	3	—	3	—	—	3	—	3
<b>5</b>	<b>Industrie costruzioni, installaz. impianti edilizia</b>	<b>28</b>	—	<b>28</b>	<b>3</b>	<b>59</b>	<b>1</b>	—	<b>6</b>	<b>1</b>	<b>8</b>
50	Edilizia e genio civile	28	—	28	3	59	1	—	6	1	8
<b>6</b>	<b>Commercio, pubblici esercizi e alberghi; riparazioni beni di consumo e veicoli</b>	<b>327</b>	<b>4</b>	<b>584</b>	<b>38</b>	<b>953</b>	<b>8</b>	—	<b>186</b>	<b>15</b>	<b>209</b>
<b>6A</b>	<b>Commercio, pubblici esercizi e alberghi</b>	<b>313</b>	<b>4</b>	<b>532</b>	<b>35</b>	<b>884</b>	<b>8</b>	—	<b>179</b>	<b>12</b>	<b>199</b>
61	Commercio all'ingrosso	43	—	45	6	94	2	—	11	—	13
62	Commercio all'ingrosso di materiali vari da recupero	—	—	2	—	2	—	—	—	—	—
63	Intermediari del commercio	2	—	4	2	8	—	—	—	—	—
64	Comm. minuto alimentari, abbigliam., arredam.; farmacie	165	3	345	20	533	4	—	101	11	116
65	Commercio minuto veicoli, natanti, carburanti, libri, articoli vari	58	—	97	2	157	1	—	34	—	35
66	Pubblici esercizi ed esercizi alberghieri	45	1	39	5	90	1	—	33	1	35
<b>6B</b>	<b>Riparazioni di beni di consumo e di veicoli</b>	<b>14</b>	—	<b>52</b>	<b>3</b>	<b>69</b>	—	—	<b>7</b>	<b>3</b>	<b>10</b>
67	Riparazioni di beni di consumo e di veicoli	14	—	52	3	69	—	—	7	3	10
<b>7</b>	<b>Trasporti e comunicazioni</b>	<b>30</b>	—	<b>36</b>	<b>1</b>	<b>67</b>	<b>2</b>	—	<b>25</b>	<b>1</b>	<b>28</b>
71	Ferrovie	1	—	—	—	1	—	—	—	—	—
72	Altri trasporti terrestri	8	—	11	—	19	—	—	4	—	4
73	Trasporti fluviali, lacuali e lagunari	—	—	—	—	—	—	—	—	—	—
74	Trasporti marittimi e cabotaggio	—	—	—	—	—	—	—	—	—	—
75	Trasporti aerei	—	—	—	—	—	—	—	—	—	—
76	Attività connesse ai trasporti	1	—	4	—	5	—	—	1	—	1
77	Agenzie viaggio, intermediari trasporti, magazzini	3	—	6	1	10	—	—	4	1	5
79	Comunicazioni	17	—	15	—	32	2	—	16	—	18
<b>8</b>	<b>Credito e assicurazione, servizi prestati alle imprese; noleggio</b>	<b>314</b>	<b>1</b>	<b>221</b>	<b>22</b>	<b>558</b>	<b>2</b>	—	<b>86</b>	<b>6</b>	<b>94</b>
<b>8A</b>	<b>Credito e assicurazione</b>	<b>29</b>	<b>1</b>	<b>18</b>	<b>2</b>	<b>50</b>	—	—	<b>42</b>	—	<b>42</b>
81	Istituti di credito	26	1	18	—	45	—	—	41	—	41
82	Assicurazione	3	—	—	2	5	—	—	1	—	1
<b>8B</b>	<b>Servizi prestati alle imprese; noleggio</b>	<b>285</b>	—	<b>203</b>	<b>20</b>	<b>508</b>	<b>2</b>	—	<b>44</b>	<b>6</b>	<b>52</b>
83	Ausiliari finanziari, assicurazioni, servizi alle imprese	285	—	203	20	508	2	—	44	6	52
84	Noleggio di beni mobili	—	—	—	—	—	—	—	—	—	—
<b>9</b>	<b>Pubblica amministrazione; servizi pubblici e privati</b>	<b>353</b>	—	<b>306</b>	<b>9</b>	<b>668</b>	<b>8</b>	—	<b>92</b>	<b>2</b>	<b>102</b>
<b>9A</b>	<b>Pubblica amministrazione</b>	<b>62</b>	—	<b>17</b>	<b>2</b>	<b>81</b>	<b>2</b>	—	<b>17</b>	<b>1</b>	<b>20</b>
91	Pubblica amministrazione, sicurezza sociale obbligatoria	62	—	17	2	81	2	—	17	1	20
<b>9B</b>	<b>Servizi pubblici e privati</b>	<b>291</b>	—	<b>289</b>	<b>7</b>	<b>587</b>	<b>6</b>	—	<b>75</b>	<b>1</b>	<b>82</b>
92	Servizi d'igiene pubblica ed amministrazione di cimiteri	6	—	7	—	13	—	—	1	—	1
93	Istruzione	18	—	15	—	33	—	—	—	—	—
94	Ricerca e sviluppo	2	—	1	—	3	—	—	2	—	2
95	Sanità e servizi veterinari	155	—	95	4	254	—	—	38	—	38
96	Altri servizi sociali	35	—	40	—	75	2	—	2	—	4
97	Servizi ricreativi ed altri servizi culturali	22	—	22	2	46	3	—	9	—	12
98	Servizi personali	53	—	109	1	163	1	—	23	1	25
	<b>TOTALE</b>	<b>1.154</b>	<b>5</b>	<b>1.361</b>	<b>93</b>	<b>2.613</b>	<b>28</b>	—	<b>444</b>	<b>29</b>	<b>501</b>



**TAV. 12 - Unità locali operative del commercio, pubblici esercizi e alberghi per forma di collegamento economico, sistema di vendita delle merci e per classe e sottoclasse di attività economica**

N. Classificazione	CLASSI E SOTTOCLASSI DI ATTIVITÀ ECONOMICA	UNITÀ LOCALI								
		aderenti ad un collegamento economico				secondo il sistema di vendita delle merci				
		Unione volontaria	Gruppo di acquisto	Altre forme	TOTALE	Tradizionale	Libero servizio	Per corrispondenza	Altre forme	TOTALE
<b>61</b>	<b>Commercio all'ingrosso</b>	<b>38</b>	<b>6</b>	<b>37</b>	<b>81</b>	<b>505</b>	<b>15</b>	—	—	<b>520</b>
611	Commercio all'ingrosso di materie prime agricole, di animali vivi, di materie prime tessili e di semilavorati	6	—	4	10	51	—	—	—	51
612	Commercio all'ingrosso di combustibili; di minerali e prodotti chimici per l'industria	2	2	—	4	15	—	—	—	15
613	Commercio all'ingrosso di legname, di materiale da costruzione e di articoli per installazione	4	1	2	7	52	—	—	—	52
614	Commercio all'ingrosso di macchine, attrezzature e veicoli	1	—	2	3	19	—	—	—	19
615	Commercio all'ingrosso di mobili, elettrodomestici, apparecchi radio-televisivi, casalinghi e ferramenta	6	—	2	8	30	—	—	—	30
616	Commercio all'ingrosso di prodotti tessili, di abbigliamento, di calzature e articoli in cuoio e pelli	—	—	1	1	16	—	—	—	16
617	Commercio all'ingrosso di prodotti alimentari, bevande e tabacco	16	3	25	44	305	15	—	—	320
618	Commercio all'ingrosso di prodotti farmaceutici, sanitari, di bellezza e di detersivi	2	—	—	2	7	—	—	—	7
619	Commercio all'ingrosso di altri prodotti non alimentari	1	—	1	2	10	—	—	—	10
<b>62</b>	<b>Commercio all'ingrosso di materiali vari da recupero</b>	<b>1</b>	—	<b>1</b>	<b>2</b>	<b>9</b>	—	—	—	<b>9</b>
621	Commercio all'ingrosso di rottami metallici	1	—	—	1	4	—	—	—	4
622	Commercio all'ingrosso di altri prodotti di raccolta	—	—	1	1	5	—	—	—	5
<b>64</b>	<b>Commercio al minuto di prodotti alimentari, di articoli di abbigliamento, di arredamento e per la casa; farmacie</b>	<b>250</b>	<b>96</b>	<b>410</b>	<b>756</b>	<b>3.453</b>	<b>92</b>	<b>1</b>	<b>4</b>	<b>3.550</b>
641	Commercio al minuto di prodotti ortofrutticoli e lattiero-caseari; di carne, pesce e pasticceria	114	49	166	329	1.258	54	—	—	1.312
642	Commercio al minuto di bevande, oli e di altri prodotti alimentari non altrove classificati; tabaccherie	29	16	49	94	314	33	—	—	347
643	Farmacie	8	5	4	17	71	—	—	—	71
644	Commercio al minuto articoli sanitari e prodotti di bellezza	4	1	5	10	94	1	—	—	95
645	Commercio al minuto di articoli di abbigliamento	39	13	87	139	704	4	—	1	709
646	Commercio al minuto di calzature e pelletteria	8	3	17	28	160	—	—	—	160
647	Commercio al minuto di tessuti per arredamento	1	—	1	2	37	—	—	—	37
648	Commercio al minuto di mobili, apparecchi e materiali per la casa	35	8	54	97	507	—	—	1	508
649	Commercio al minuto di carte da parati, di rivestimenti e apparecchi igienico-sanitari, strumenti musicali, di articoli da regalo e oggetti d'arte	12	1	27	40	308	—	1	2	311
<b>65</b>	<b>Commercio al minuto di veicoli, natanti, carburanti, libri ed articoli vari</b>	<b>64</b>	<b>12</b>	<b>105</b>	<b>181</b>	<b>943</b>	<b>7</b>	—	—	<b>950</b>
651	Commercio al minuto di automobili, motocicli e natanti	19	3	22	44	189	—	—	—	189
652	Commercio al minuto di carburanti e lubrificanti	4	6	12	22	174	—	—	—	174
653	Commercio al minuto di libri, giornali, articoli da cancelleria e forniture per ufficio	16	1	19	36	138	2	—	—	140
654	Commercio al minuto di altri articoli non altrove classificati	25	2	51	78	441	2	—	—	443
655	Commercio al minuto di articoli di occasione	—	—	—	—	—	—	—	—	—
656	Commercio al minuto di prodotti diversi, con prevalenza di prodotti non alimentari	—	—	1	1	1	3	—	—	4
<b>66</b>	<b>Pubblici esercizi ed esercizi alberghieri</b>	<b>40</b>	<b>10</b>	<b>62</b>	<b>112</b>	<b>386</b>	<b>6</b>	—	—	<b>392</b>
661	Ristoranti	12	2	15	29	100	2	—	—	102
662	Bar con e senza spettacolo	24	7	43	74	273	3	—	—	276
664	Mense	—	—	—	—	—	1	—	—	1
665	Esercizi alberghieri propriamente detti	1	—	3	4	8	—	—	—	8
666	Vagoni letto e vagoni ristorante	—	—	—	—	—	—	—	—	—
667	Esercizi alberghieri complementari	3	1	1	5	5	—	—	—	5
	<b>TOTALE</b>	<b>393</b>	<b>124</b>	<b>615</b>	<b>1.132</b>	<b>5.296</b>	<b>120</b>	<b>1</b>	<b>4</b>	<b>5.421</b>

**TAV. 13 - Attrezzature in dotazione alle unità locali operative del commercio, pubblici esercizi e alberghi per classe e sottoclasse di attività economica**

N. Classificazione	CLASSI E SOTTOCLASSI DI ATTIVITÀ ECONOMICA	ATTREZZATURE							
		Armadi frigoriferi		Celle frigorifere		Banchi frigoriferi		Carrelli elevatori	
		Unità locali	N.	Unità locali	N.	Unità locali	N.	Unità locali	N.
<b>61</b>	<b>Commercio all'ingrosso</b>	<b>4</b>	<b>5</b>	<b>28</b>	<b>56</b>	<b>6</b>	<b>13</b>	<b>29</b>	<b>38</b>
611	Commercio all'ingrosso di materie prime agricole, di animali vivi, di materie prime tessili e di semilavorati	—	—	3	3	—	—	—	—
612	Commercio all'ingrosso di combustibili; di minerali e prodotti chimici per l'industria	—	—	—	—	—	—	—	—
613	Commercio all'ingrosso di legname, di materiale da costruzione e di articoli per installazione	—	—	—	—	—	—	8	8
614	Commercio all'ingrosso di macchine, attrezzature e veicoli	—	—	—	—	—	—	1	2
615	Commercio all'ingrosso di mobili, elettrodomestici, apparecchi radio-televisivi, casalinghi e ferramenta	—	—	—	—	—	—	1	1
616	Commercio all'ingrosso di prodotti tessili, di abbigliamento, di calzature e articoli in cuoio e pelli	—	—	—	—	—	—	—	—
617	Commercio all'ingrosso prodotti alimentari, bevande e tabacco	3	3	25	53	6	13	19	27
618	Commercio all'ingrosso di prodotti farmaceutici, sanitari, di bellezza e di detersivi	1	2	—	—	—	—	—	—
619	Commercio all'ingrosso di altri prodotti non alimentari	—	—	—	—	—	—	—	—
<b>62</b>	<b>Commercio all'ingrosso di materiali vari da recupero</b>	<b>—</b>	<b>—</b>	<b>—</b>	<b>—</b>	<b>—</b>	<b>—</b>	<b>—</b>	<b>—</b>
621	Commercio all'ingrosso di rottami metallici	—	—	—	—	—	—	—	—
622	Commercio all'ingrosso di altri prodotti di raccolta	—	—	—	—	—	—	—	—
<b>64</b>	<b>Commercio al minuto prodotti alimentari, articoli di abbigliamento, arredamento e per la casa; farmacie</b>	<b>349</b>	<b>423</b>	<b>208</b>	<b>314</b>	<b>910</b>	<b>1.361</b>	<b>34</b>	<b>74</b>
641	Commercio al minuto di prodotti ortofrutticoli e lattiero-caseari; di carne, pesce e pasticceria	302	371	190	278	811	1.168	3	41
642	Commercio al minuto di bevande, oli e di altri prodotti alimentari non altrove classificati; tabaccherie	36	41	18	36	98	192	5	5
643	Farmacie	11	11	—	—	—	—	—	—
644	Commercio al minuto articoli sanitari e prodotti di bellezza	—	—	—	—	1	1	—	—
645	Commercio al minuto di articoli di abbigliamento	—	—	—	—	—	—	—	—
646	Commercio al minuto di calzature e pelletteria	—	—	—	—	—	—	—	—
647	Commercio al minuto di tessuti per arredamento	—	—	—	—	—	—	—	—
648	Commercio al minuto mobili, apparecchi, materiali per casa	—	—	—	—	—	—	3	3
649	Commercio al minuto di carte da parati, di rivestimenti e apparecchi igienico-sanitari, strumenti musicali, di articoli da regalo e oggetti d'arte	—	—	—	—	—	—	23	25
<b>65</b>	<b>Commercio al minuto di veicoli, natanti, carburanti, libri ed articoli vari</b>	<b>5</b>	<b>7</b>	<b>3</b>	<b>3</b>	<b>6</b>	<b>7</b>	<b>7</b>	<b>8</b>
651	Commercio al minuto di automobili, motocicli e natanti	—	—	—	—	—	—	2	3
652	Commercio al minuto di carburanti e lubrificanti	1	3	1	1	2	2	—	—
653	Commercio al minuto di libri, giornali, articoli da cancelleria e forniture per ufficio	—	—	—	—	1	1	1	1
654	Commercio al minuto di altri articoli non altrove classificati	4	4	2	2	2	3	3	3
655	Commercio al minuto di articoli di occasione	—	—	—	—	—	—	—	—
656	Commercio al minuto di prodotti diversi, con prevalenza di prodotti non alimentari	—	—	—	—	1	1	1	1
<b>66</b>	<b>Pubblici esercizi ed esercizi alberghieri</b>	<b>148</b>	<b>935</b>	<b>72</b>	<b>99</b>	<b>362</b>	<b>640</b>	<b>—</b>	<b>—</b>
661	Ristoranti	61	98	28	36	72	106	—	—
662	Bar con e senza spettacolo	78	105	37	46	281	477	—	—
664	Mense	—	—	1	2	1	6	—	—
665	Esercizi alberghieri propriamente detti	8	12	5	5	6	10	—	—
666	Vagoni letto e vagoni ristorante	—	—	—	—	—	—	—	—
667	Esercizi alberghieri complementari	1	720	1	10	2	41	—	—
	<b>TOTALE</b>	<b>506</b>	<b>1.370</b>	<b>311</b>	<b>472</b>	<b>1.284</b>	<b>2.021</b>	<b>70</b>	<b>120</b>

**TAV. 14 - Unità locali operative del commercio fisso al minuto per classe di superficie di vendita e per classe e sottoclasse di attività economica**

N. Classificazione	CLASSI E SOTTOCLASSI DI ATTIVITÀ ECONOMICA	CLASSI DI SUPERFICIE DI VENDITA (mq)										TOTALE	
		1 - 50		51 - 100		101 - 200		201 - 400		oltre 400			
		Unità locali	Superficie	Unità locali	Superficie	Unità locali	Superficie	Unità locali	Superficie	Unità locali	Superficie	Unità locali	Superficie
64	Commercio al minuto prodotti alimentari, articoli abbigliamento, arredamento e per la casa; farmacie	2.451	67.274	638	47.951	242	36.716	103	31.274	69	60.493	3.503	243.708
641	Commercio al minuto di prodotti ortofrutticoli e lattiero-caseari; di carne, pesce e pasticceria	1.048	28.443	176	12.891	58	8.496	12	3.580	2	1.329	1.296	54.739
642	Commercio al minuto di bevande, oli e di altri prodotti alimentari non altrove classificati; tabaccherie	267	6.365	40	2.912	18	2.911	8	2.420	12	8.159	345	22.767
643	Farmacie	53	1.696	15	1.068	3	490	—	—	—	—	71	3.254
644	Commercio al minuto articoli sanitari e prodotti di bellezza	72	1.877	16	1.072	5	724	—	—	1	450	94	4.123
645	Commercio al minuto di articoli di abbigliamento	486	13.638	162	12.165	32	4.609	11	3.406	6	3.840	697	37.658
646	Commercio al minuto di calzature e pelletteria	122	3.177	27	1.955	4	630	2	540	—	—	155	6.302
647	Commercio al minuto di tessuti per arredamento	14	495	14	1.135	6	875	1	400	1	550	36	3.455
648	Commercio al minuto di mobili, apparecchi e materiali per la casa	243	7.152	104	8.514	78	11.910	42	12.750	32	34.940	499	75.266
649	Commercio al minuto di carte da parati, di rivestimenti e apparecchi igienico-sanitari, strumenti musicali, di articoli da regalo e oggetti d'arte	146	4.431	84	6.239	38	6.071	27	8.178	15	11.225	310	36.144
65	Commercio al minuto di veicoli, natanti, carburanti, libri ed articoli vari	522	13.966	201	16.007	112	17.400	38	11.030	42	42.695	915	101.098
651	Commercio al minuto di automobili, motocicli e natanti	54	1.596	56	4.639	50	7.885	15	4.150	11	9.250	186	27.520
652	Commercio al minuto di carburanti e lubrificanti	84	1.986	23	1.870	12	2.020	11	3.370	18	21.053	148	30.299
653	Commercio al minuto di libri, giornali, articoli da cancelleria e forniture per ufficio	107	2.686	22	1.613	7	980	2	800	1	450	139	6.529
654	Commercio al minuto di altri articoli non altrove classificati	276	7.686	100	7.885	43	6.515	10	2.710	9	7.700	438	32.496
655	Commercio al minuto di articoli di occasione	—	—	—	—	—	—	—	—	—	—	—	—
656	Commercio al minuto di prodotti diversi, con prevalenza di prodotti non alimentari	1	12	—	—	—	—	—	—	3	4.242	4	4.254
	<b>TOTALE</b>	<b>2.973</b>	<b>81.240</b>	<b>839</b>	<b>63.958</b>	<b>354</b>	<b>54.116</b>	<b>141</b>	<b>42.304</b>	<b>111</b>	<b>103.188</b>	<b>4.418</b>	<b>344.806</b>

**TAV. 15 - Notizie relative agli esercizi di commercio ambulante per sottoclasse di attività economica**

N. Classificazione	SOTTOCLASSI DI ATTIVITÀ ECONOMICA	ESERCIZI CON ADDETTI									TIPO DI POSTEGGIO	
		1	2	3 - 5		6 e oltre		TOTALE			Fisso	Mobile
		Esercizi	Esercizi	Esercizi	Addetti	Esercizi	Addetti	Esercizi	Addetti			
								in complesso	di cui titolari e familiari			
641	Commercio al minuto di prodotti ortofrutticoli e lattiero-caseari; di carne, pesce e pasticceria	293	21	2	6	—	—	316	341	337	18	298
642	Commercio al minuto di bevande, oli e di altri prodotti alimentari non altrove classificati; tabaccherie	10	2	—	—	—	—	12	14	14	—	12
644	Commercio al minuto articoli sanitari e prodotti di bellezza	4	—	—	—	—	—	4	4	4	—	4
645	Commercio al minuto di articoli di abbigliamento	110	22	—	—	—	—	132	154	154	11	121
646	Commercio al minuto di calzature e pelletteria	2	4	1	3	—	—	7	13	12	1	6
647	Commercio al minuto di tessuti per arredamento	13	2	—	—	—	—	15	17	17	—	15
648	Commercio al minuto di mobili, apparecchi e materiali per la casa	25	4	1	4	—	—	30	37	37	2	28
649	Commercio al minuto di carte da parati, di rivestimenti e apparecchi igienico-sanitari, strumenti musicali, di articoli da regalo e oggetti d'arte	2	—	—	—	—	—	2	2	2	—	2
651	Commercio al minuto di automobili, motocicli e natanti	—	—	—	—	—	—	—	—	—	—	—
653	Commercio al minuto di libri, giornali, articoli da cancelleria e forniture per ufficio	1	—	—	—	—	—	1	1	1	—	1
654	Commercio al minuto di altri articoli non altrove classificati	15	2	—	—	—	—	17	19	19	—	17
655	Commercio al minuto di articoli di occasione	—	—	—	—	—	—	—	—	—	—	—
656	Commercio al minuto di prodotti diversi, con prevalenza di prodotti non alimentari	—	—	—	—	—	—	—	—	—	—	—
	<b>TOTALE</b>	<b>475</b>	<b>57</b>	<b>4</b>	<b>13</b>	<b>—</b>	<b>—</b>	<b>536</b>	<b>602</b>	<b>597</b>	<b>32</b>	<b>504</b>

**TAV. 16 - Servizi ambulatoriali delle strutture sanitarie pubbliche e private per tipo di servizio e per sottoclasse e categoria di attività economica**

N. Classificazione	SOTTOCLASSI E CATEGORIE DI ATTIVITÀ ECONOMICA	Cardiologia	Centri di Medicina preventiva e sociale	Centri e servizi trasfusionali	Chirurgia	Dermosifilopatia	Emodialisi	Fisioterapia e Riabilitazione	Laboratori di analisi e Patologia clinica	Medicina generica
<b>951</b>	<b>Servizi sanitari (con ricovero)</b>	<b>5</b>	<b>1</b>	<b>3</b>	<b>5</b>	<b>2</b>	<b>1</b>	<b>4</b>	<b>5</b>	<b>4</b>
951.1	Ospedali generali, pubblici	5	1	3	5	2	1	4	5	4
951.2	Ospedali specializzati, pubblici	—	—	—	—	—	—	—	—	—
951.3	Istituti, cliniche e policlinici universitari, pubblici	—	—	—	—	—	—	—	—	—
951.4	Ospedali psichiatrici e neuropsichiatrici, pubblici	—	—	—	—	—	—	—	—	—
951.5	Ospedali per cronici e di lunga degenza, pubblici	—	—	—	—	—	—	—	—	—
951.6	Case di cura, private	—	—	—	—	—	—	—	—	—
951.7	Case di cura neuropsichiatriche, private	—	—	—	—	—	—	—	—	—
951.8	Case di cura per lunga degenza, private	—	—	—	—	—	—	—	—	—
951.9	Ospedali ecclesiastici classificati, privati	—	—	—	—	—	—	—	—	—
<b>952</b>	<b>Altre istituzioni sanitarie (senza ricovero)</b>	<b>1</b>	<b>3</b>	—	—	<b>1</b>	<b>2</b>	—	<b>34</b>	<b>8</b>
952.1	Ambulatori e poliambulatori, pubblici	1	2	—	—	1	—	—	—	8
952.2	Stabilimenti idropinici ed idrotermali, pubblici	—	—	—	—	—	—	—	—	—
952.3	Centri di igiene mentale, pubblici	—	—	—	—	—	—	—	—	—
952.4	Laboratori di igiene e profilassi, pubblici	—	—	—	—	—	—	—	—	—
952.5	Altre istituzioni sanitarie, pubbliche	—	1	—	—	—	—	—	—	—
952.6	Stabilimenti idropinici ed idrotermali, privati	—	—	—	—	—	—	—	—	—
952.7	Laboratori di analisi cliniche, privati	—	—	—	—	—	—	—	34	—
952.8	Studi di radiologia e radioterapia, privati	—	—	—	—	—	—	—	—	—
952.9	Altre istituzioni sanitarie, private	—	—	—	—	—	2	—	—	—
<b>953</b>	<b>Studi medici privati</b>	<b>13</b>	—	—	<b>2</b>	<b>4</b>	—	<b>3</b>	<b>3</b>	<b>241</b>
953.1	Studi medici generici e pediatrici	7	—	—	2	2	—	3	2	238
953.2	Ambulatori e poliambulatori specialistici	6	—	—	—	2	—	—	1	3
<b>954</b>	<b>Studi dentistici</b>	—	—	—	—	—	—	—	—	<b>1</b>
	<b>TOTALE</b>	<b>19</b>	<b>4</b>	<b>3</b>	<b>7</b>	<b>7</b>	<b>3</b>	<b>7</b>	<b>42</b>	<b>254</b>

N. Classificazione	SOTTOCLASSI E CATEGORIE DI ATTIVITÀ ECONOMICA	Medicina interna	Medicina legale	Neurologia	Oculistica	Odontoiatria e Stomatologia	Oncologia e Prevenzione tumori	Ortopedia e Traumatologia	Ostetricia e Ginecologia	Otorinolaringoiatria e Audiologia
<b>951</b>	<b>Servizi sanitari (con ricovero)</b>	<b>2</b>	—	<b>2</b>	<b>2</b>	<b>2</b>	<b>2</b>	<b>4</b>	<b>5</b>	<b>3</b>
951.1	Ospedali generali, pubblici	2	—	2	2	2	2	4	5	3
951.2	Ospedali specializzati, pubblici	—	—	—	—	—	—	—	—	—
951.3	Istituti, cliniche e policlinici universitari, pubblici	—	—	—	—	—	—	—	—	—
951.4	Ospedali psichiatrici e neuropsichiatrici, pubblici	—	—	—	—	—	—	—	—	—
951.5	Ospedali per cronici e di lunga degenza, pubblici	—	—	—	—	—	—	—	—	—
951.6	Case di cura, private	—	—	—	—	—	—	—	—	—
951.7	Case di cura neuropsichiatriche, private	—	—	—	—	—	—	—	—	—
951.8	Case di cura per lunga degenza, private	—	—	—	—	—	—	—	—	—
951.9	Ospedali ecclesiastici classificati, privati	—	—	—	—	—	—	—	—	—
<b>952</b>	<b>Altre istituzioni sanitarie (senza ricovero)</b>	<b>1</b>	—	—	<b>2</b>	—	—	—	<b>3</b>	<b>1</b>
952.1	Ambulatori e poliambulatori, pubblici	1	—	—	1	—	—	—	2	1
952.2	Stabilimenti idropinici ed idrotermali, pubblici	—	—	—	—	—	—	—	—	—
952.3	Centri di igiene mentale, pubblici	—	—	—	—	—	—	—	—	—
952.4	Laboratori di igiene e profilassi, pubblici	—	—	—	—	—	—	—	—	—
952.5	Altre istituzioni sanitarie, pubbliche	—	—	—	1	—	—	—	1	—
952.6	Stabilimenti idropinici ed idrotermali, privati	—	—	—	—	—	—	—	—	—
952.7	Laboratori di analisi cliniche, privati	—	—	—	—	—	—	—	—	—
952.8	Studi di radiologia e radioterapia, privati	—	—	—	—	—	—	—	—	—
952.9	Altre istituzioni sanitarie, private	—	—	—	—	—	—	—	—	—
<b>953</b>	<b>Studi medici privati</b>	<b>10</b>	<b>4</b>	<b>5</b>	<b>14</b>	<b>1</b>	<b>1</b>	<b>7</b>	<b>14</b>	<b>7</b>
953.1	Studi medici generici e pediatrici	7	4	3	5	—	1	1	7	4
953.2	Ambulatori e poliambulatori specialistici	3	—	2	9	1	—	6	7	3
<b>954</b>	<b>Studi dentistici</b>	—	—	—	—	<b>40</b>	—	—	—	—
	<b>TOTALE</b>	<b>13</b>	<b>4</b>	<b>7</b>	<b>18</b>	<b>43</b>	<b>3</b>	<b>11</b>	<b>22</b>	<b>11</b>

N. Classificazione	SOTTOCLASSI E CATEGORIE DI ATTIVITÀ ECONOMICA	Pediatria	Pneumologia e Tisiologia	Psichiatria	Radiologia	Radioterapia	Igiene e Sanità pubblica	Urologia e Nefrologia	Altri	<b>TOTALE</b>
<b>951</b>	<b>Servizi sanitari (con ricovero)</b>	<b>6</b>	<b>1</b>	<b>2</b>	<b>5</b>	<b>2</b>	—	<b>1</b>	<b>2</b>	<b>71</b>
951.1	Ospedali generali, pubblici	6	1	2	5	2	—	1	2	71
951.2	Ospedali specializzati, pubblici	—	—	—	—	—	—	—	—	—
951.3	Istituti, cliniche e policlinici universitari, pubblici	—	—	—	—	—	—	—	—	—
951.4	Ospedali psichiatrici e neuropsichiatrici, pubblici	—	—	—	—	—	—	—	—	—
951.5	Ospedali per cronici e di lunga degenza, pubblici	—	—	—	—	—	—	—	—	—
951.6	Case di cura, private	—	—	—	—	—	—	—	—	—
951.7	Case di cura neuropsichiatriche, private	—	—	—	—	—	—	—	—	—
951.8	Case di cura per lunga degenza, private	—	—	—	—	—	—	—	—	—
951.9	Ospedali ecclesiastici classificati, privati	—	—	—	—	—	—	—	—	—
<b>952</b>	<b>Altre istituzioni sanitarie (senza ricovero)</b>	<b>2</b>	<b>1</b>	—	<b>8</b>	—	<b>2</b>	—	<b>2</b>	<b>71</b>
952.1	Ambulatori e poliambulatori, pubblici	1	1	—	1	—	2	—	—	22
952.2	Stabilimenti idropinici ed idrotermali, pubblici	—	—	—	—	—	—	—	—	—
952.3	Centri di igiene mentale, pubblici	—	—	—	—	—	—	—	—	—
952.4	Laboratori di igiene e profilassi, pubblici	—	—	—	—	—	—	—	—	—
952.5	Altre istituzioni sanitarie, pubbliche	1	—	—	—	—	—	—	—	4
952.6	Stabilimenti idropinici ed idrotermali, privati	—	—	—	—	—	—	—	—	—
952.7	Laboratori di analisi cliniche, privati	—	—	—	3	—	—	—	1	38
952.8	Studi di radiologia e radioterapia, privati	—	—	—	4	—	—	—	—	4
952.9	Altre istituzioni sanitarie, private	—	—	—	—	—	—	—	1	3
<b>953</b>	<b>Studi medici privati</b>	<b>33</b>	<b>3</b>	<b>2</b>	<b>1</b>	—	—	<b>4</b>	<b>10</b>	<b>382</b>
953.1	Studi medici generici e pediatrici	32	2	—	1	—	—	2	5	328
953.2	Ambulatori e poliambulatori specialistici	1	1	2	—	—	—	2	5	54
<b>954</b>	<b>Studi dentistici</b>	—	—	—	—	—	—	—	<b>1</b>	<b>46</b>
	<b>TOTALE</b>	<b>41</b>	<b>5</b>	<b>4</b>	<b>14</b>	<b>2</b>	<b>2</b>	<b>5</b>	<b>15</b>	<b>566</b>

**dati comunali**

— IMPRESE

— UNITÀ LOCALI

TAV. 17 - Imprese, unità locali e relativi addetti

N. Classificazione	RAMI E CLASSI DI ATTIVITÀ ECONOMICA	PROVINCIA						001 ACATE			
		Imprese	Unità locali				Imprese	Unità locali			
			TOTALE		di cui artigiane			TOTALE		di cui artigiane	
			Unità locali	Addetti	Unità locali	Addetti		Unità locali	Addetti	Unità locali	Addetti
<b>0</b>	<b>Agricoltura, caccia, foreste e pesca</b>	<b>83</b>	<b>102</b>	<b>902</b>	<b>10</b>	<b>15</b>	<b>2</b>	<b>3</b>	<b>56</b>	—	—
01	Agricoltura e caccia	—	—	—	—	—	—	—	—	—	—
02	Foreste	1	1	1	—	—	—	—	—	—	—
03	Pesca	3	3	45	—	—	—	—	—	—	—
04	Attività connesse con l'agricoltura	79	98	856	10	15	2	3	56	—	—
<b>1</b>	<b>Energia, gas e acqua</b>	<b>14</b>	<b>34</b>	<b>533</b>	—	—	—	—	—	—	—
<b>1A</b>	<b>Estrazione di combustibili - industria petrolifera</b>	<b>2</b>	<b>2</b>	<b>81</b>	—	—	—	—	—	—	—
11	Estrazione e agglomerazione di combustibili solidi	—	—	—	—	—	—	—	—	—	—
12	Cokerie	—	—	—	—	—	—	—	—	—	—
13	Industria dell'estrazione di petrolio e gas naturali	—	—	—	—	—	—	—	—	—	—
14	Industria petrolifera	2	2	81	—	—	—	—	—	—	—
15	Industria dei combustibili nucleari	—	—	—	—	—	—	—	—	—	—
<b>1B</b>	<b>Energia elettrica, gas e acqua</b>	<b>12</b>	<b>32</b>	<b>452</b>	—	—	—	—	—	—	—
16	Produzione, distribuzione energia elettrica, gas	—	11	328	—	—	—	—	—	—	—
17	Raccolta, depurazione e distribuzione d'acqua	12	21	124	—	—	—	—	—	—	—
<b>2</b>	<b>Industrie estrattive - industrie manifatturiere per trasformazione minerali - industrie chimiche</b>	<b>186</b>	<b>197</b>	<b>2.785</b>	<b>132</b>	<b>430</b>	<b>2</b>	<b>2</b>	<b>17</b>	<b>1</b>	<b>2</b>
21	Estrazione e preparazione di minerali metalliferi	—	—	—	—	—	—	—	—	—	—
22	Produzione e prima trasformazione dei metalli	9	9	416	3	11	—	—	—	—	—
23	Estraz. minerali non metalliferi e non energetici: torbiere	6	7	31	4	12	—	—	—	—	—
24	Lavorazione dei minerali non metalliferi	159	165	1.280	122	404	2	2	17	1	2
25	Industrie chimiche	12	16	1.058	3	3	—	—	—	—	—
26	Produzione di fibre artificiali e sintetiche	—	—	—	—	—	—	—	—	—	—
<b>3</b>	<b>Industrie manifatturiere per lavorazione e trasformazione metalli; meccanica di precisione</b>	<b>432</b>	<b>445</b>	<b>1.792</b>	<b>397</b>	<b>911</b>	<b>10</b>	<b>10</b>	<b>17</b>	<b>10</b>	<b>17</b>
31	Costruzione di prodotti in metallo	345	350	1.205	326	714	10	10	17	10	17
32	Costruzione, installazione macchine e materiale meccanico	36	38	251	24	79	—	—	—	—	—
33	Costruzione, installazione e riparazione macchine ufficio	4	4	14	2	2	—	—	—	—	—
34	Costruzione e installazione impianti	41	46	275	41	109	—	—	—	—	—
35	Costruzione, montaggio autoveicoli e carrozzerie	3	4	41	1	1	—	—	—	—	—
36	Industria della costruzione di altri mezzi di trasporto	—	—	—	—	—	—	—	—	—	—
37	Costruzione apparecchi di precisione; orologeria	3	3	6	3	6	—	—	—	—	—
<b>4</b>	<b>Industrie manifatturiere alimentari, tessili, pelli, cuoio, abbigliamento, legno, mobilio e altre</b>	<b>1.208</b>	<b>1.248</b>	<b>3.325</b>	<b>1.133</b>	<b>2.226</b>	<b>15</b>	<b>15</b>	<b>41</b>	<b>13</b>	<b>22</b>
41	Industrie alimentari di base	249	266	1.077	225	684	4	4	26	3	12
42	Industrie zucchero, bevande e tabacco	44	50	231	32	95	1	1	5	—	—
43	Industrie tessili	52	52	67	50	63	—	—	—	—	—
44	Industrie delle pelli e del cuoio	7	8	27	6	17	—	—	—	—	—
45	Industrie calzature, abbigliamento e biancheria casa	244	246	326	241	273	—	—	—	—	—
46	Industrie del legno e del mobile in legno	497	507	1.130	482	867	8	8	8	8	8
47	Industrie della carta; stampa ed editoria	43	45	158	36	103	—	—	—	—	—
48	Industrie gomma e manufatti di materie plastiche	60	62	267	51	105	2	2	2	2	2
49	Industrie manifatturiere diverse	12	12	42	10	19	—	—	—	—	—
<b>5</b>	<b>Industrie costruzioni, installazioni impianti edilizia</b>	<b>731</b>	<b>819</b>	<b>2.809</b>	<b>701</b>	<b>1.443</b>	<b>18</b>	<b>19</b>	<b>25</b>	<b>19</b>	<b>25</b>
50	Edilizia e genio civile	731	819	2.809	701	1.443	18	19	25	19	25
<b>6</b>	<b>Commercio, pubblici esercizi e alberghi; riparazioni beni di consumo e veicoli</b>	<b>6.895</b>	<b>7.194</b>	<b>14.876</b>	<b>1.023</b>	<b>1.811</b>	<b>134</b>	<b>137</b>	<b>268</b>	<b>22</b>	<b>29</b>
<b>6A</b>	<b>Commercio, pubblici esercizi e alberghi</b>	<b>5.865</b>	<b>6.157</b>	<b>12.999</b>	—	—	<b>112</b>	<b>115</b>	<b>239</b>	—	—
61	Commercio all'ingrosso	488	522	2.457	—	—	5	5	79	—	—
62	Commercio all'ingrosso di materiali vari da recupero	8	9	19	—	—	—	—	—	—	—
63	Intermediari del commercio	53	56	96	—	—	—	—	—	—	—
64	Comm. minuto alimentari, abbigl., arredam.; farmacie	3.904	4.071	6.850	—	—	83	84	113	—	—
65	Comm. minuto veicoli, natanti, carburanti, libri, articoli vari	899	969	2.101	—	—	14	16	27	—	—
66	Pubblici esercizi ed esercizi alberghieri	513	530	1.476	—	—	10	10	20	—	—
<b>6B</b>	<b>Riparazioni di beni di consumo e di veicoli</b>	<b>1.030</b>	<b>1.037</b>	<b>1.877</b>	<b>1.023</b>	<b>1.811</b>	<b>22</b>	<b>22</b>	<b>29</b>	<b>22</b>	<b>29</b>
67	Riparazioni di beni di consumo e di veicoli	1.030	1.037	1.877	1.023	1.811	22	22	29	22	29
<b>7</b>	<b>Trasporti e comunicazioni</b>	<b>433</b>	<b>631</b>	<b>2.871</b>	<b>383</b>	<b>516</b>	<b>2</b>	<b>4</b>	<b>21</b>	<b>1</b>	<b>1</b>
71	Ferrovie	1	9	465	1	3	—	1	8	—	—
72	Altri trasporti terrestri	368	375	1.158	340	459	—	—	—	—	—
73	Trasporti fluviali, lacuali e lagunari	—	—	—	—	—	—	—	—	—	—
74	Trasporti marittimi e cabotaggio	—	—	—	—	—	—	—	—	—	—
75	Trasporti aerei	—	—	—	—	—	—	—	—	—	—
76	Attività connesse ai trasporti	40	40	55	37	48	2	2	3	1	1
77	Agenzie viaggio, intermediari trasporti, magazzini	23	156	98	5	6	—	—	—	—	—
79	Comunicazioni	1	51	1.095	—	—	—	1	10	—	—
<b>8</b>	<b>Credito e assicurazione, servizi imprese; noleggio</b>	<b>245</b>	<b>1.053</b>	<b>2.629</b>	<b>4</b>	<b>10</b>	<b>6</b>	<b>17</b>	<b>29</b>	—	—
<b>8A</b>	<b>Credito e assicurazione</b>	<b>5</b>	<b>67</b>	<b>831</b>	—	—	—	<b>2</b>	<b>8</b>	—	—
81	Istituti di credito	5	59	818	—	—	—	2	8	—	—
82	Assicurazione	—	8	13	—	—	—	—	—	—	—
<b>8B</b>	<b>Servizi prestati alle imprese; noleggio</b>	<b>240</b>	<b>986</b>	<b>1.798</b>	<b>4</b>	<b>10</b>	<b>6</b>	<b>15</b>	<b>21</b>	—	—
83	Ausiliari finanziari, assicurazioni, servizi alle imprese	227	973	1.778	2	6	6	15	21	—	—
84	Noleggio di beni mobili	13	13	20	2	4	—	—	—	—	—
<b>9</b>	<b>Pubblica amministrazione; servizi pubblici e privati</b>	<b>900</b>	<b>2.278</b>	<b>15.506</b>	<b>724</b>	<b>1.013</b>	<b>19</b>	<b>44</b>	<b>256</b>	<b>15</b>	<b>20</b>
<b>9A</b>	<b>Pubblica amministrazione</b>	—	<b>109</b>	<b>3.556</b>	—	—	—	<b>2</b>	<b>89</b>	—	—
91	Pubblica amministrazione, sicurezza sociale obbligatoria	—	109	3.556	—	—	—	2	89	—	—
<b>9B</b>	<b>Servizi pubblici e privati</b>	<b>900</b>	<b>2.169</b>	<b>11.950</b>	<b>724</b>	<b>1.013</b>	<b>19</b>	<b>42</b>	<b>167</b>	<b>15</b>	<b>20</b>
92	Servizi d'igiene pubblica ed amministrazione di cimiteri	36	58	510	31	43	—	—	—	—	—
93	Istruzione	43	617	6.259	—	—	1	16	117	—	—
94	Ricerca e sviluppo	2	4	17	—	—	—	—	—	—	—
95	Sanità e servizi veterinari	30	433	3.172	—	—	—	7	12	—	—
96	Altri servizi sociali	4	194	532	—	—	—	—	—	—	—
97	Servizi ricreativi ed altri servizi culturali	60	135	411	—	—	3	4	18	—	—
98	Servizi personali	725	728	1.049	693	970	15	15	20	15	20
	<b>TOTALE</b>	<b>11.127</b>	<b>14.001</b>	<b>48.028</b>	<b>4.507</b>	<b>8.375</b>	<b>208</b>	<b>251</b>	<b>730</b>	<b>81</b>	<b>116</b>

## per Comune e per ramo e classe di attività economica

002 CHIARAMONTE GULFI					003 COMISO					004 GIARRATANA					N. Classifi- cazione
Imprese	Unità locali				Imprese	Unità locali				Imprese	Unità locali				
	TOTALE		di cui artigiane			TOTALE		di cui artigiane			TOTALE		di cui artigiane		
	Unità locali	Addetti	Unità locali	Addetti		Unità locali	Addetti	Unità locali	Addetti		Unità locali	Addetti	Unità locali	Addetti	
4	5	5	4	4	2	4	7	1	4	—	1	1	—	—	0
—	—	—	—	—	—	—	—	—	—	—	—	—	—	—	01
—	—	—	—	—	—	—	—	—	—	—	—	—	—	—	02
4	5	5	4	4	2	4	7	1	4	—	1	1	—	—	03
4	7	17	—	—	—	2	15	—	—	—	—	—	—	—	04
—	—	—	—	—	—	—	—	—	—	—	—	—	—	—	1
—	—	—	—	—	—	—	—	—	—	—	—	—	—	—	1A
—	—	—	—	—	—	—	—	—	—	—	—	—	—	—	11
—	—	—	—	—	—	—	—	—	—	—	—	—	—	—	12
—	—	—	—	—	—	—	—	—	—	—	—	—	—	—	13
—	—	—	—	—	—	—	—	—	—	—	—	—	—	—	14
—	—	—	—	—	—	—	—	—	—	—	—	—	—	—	15
4	7	17	—	—	—	2	15	—	—	—	—	—	—	—	1B
—	1	7	—	—	—	1	10	—	—	—	—	—	—	—	16
4	6	10	—	—	—	1	5	—	—	—	—	—	—	—	17
9	10	44	8	21	39	39	213	32	130	2	2	4	2	4	2
—	—	—	—	—	—	—	—	—	—	—	—	—	—	—	21
—	—	—	—	—	1	1	10	—	—	—	—	—	—	—	22
9	10	44	8	21	38	38	203	32	130	2	2	4	2	4	23
—	—	—	—	—	—	—	—	—	—	—	—	—	—	—	24
—	—	—	—	—	—	—	—	—	—	—	—	—	—	—	25
—	—	—	—	—	—	—	—	—	—	—	—	—	—	—	26
11	11	37	11	37	48	49	140	47	106	4	4	10	4	10	3
10	10	36	10	36	39	40	115	38	81	4	4	10	4	10	31
1	1	1	1	1	5	5	11	5	11	—	—	—	—	—	32
—	—	—	—	—	—	—	—	—	—	—	—	—	—	—	33
—	—	—	—	—	3	3	13	3	13	—	—	—	—	—	34
—	—	—	—	—	1	1	1	1	1	—	—	—	—	—	35
—	—	—	—	—	—	—	—	—	—	—	—	—	—	—	36
—	—	—	—	—	—	—	—	—	—	—	—	—	—	—	37
67	70	190	61	114	97	99	281	94	216	17	19	37	17	31	4
15	18	55	12	36	28	29	129	26	93	6	7	22	5	16	41
4	4	11	4	11	2	3	30	2	3	—	—	—	—	—	42
10	10	10	10	10	3	3	3	3	3	—	—	—	—	—	43
—	—	—	—	—	—	—	—	—	—	—	—	—	—	—	44
15	15	50	13	15	13	13	14	13	14	5	5	5	5	5	45
21	21	59	20	37	38	38	68	38	68	6	7	10	7	10	46
2	2	5	2	5	4	4	19	3	17	—	—	—	—	—	47
—	—	—	—	—	8	8	17	8	17	—	—	—	—	—	48
—	—	—	—	—	1	1	1	1	1	—	—	—	—	—	49
22	26	89	20	41	34	41	204	33	109	4	5	24	3	8	5
22	26	89	20	41	34	41	204	33	109	4	5	24	3	8	50
224	247	368	17	30	809	830	1.394	123	258	101	103	134	8	13	6
207	230	338	—	—	685	706	1.128	—	—	93	95	121	—	—	6A
7	11	22	—	—	40	41	116	—	—	—	—	—	—	—	61
—	—	—	—	—	3	3	3	—	—	—	—	—	—	—	62
5	7	8	—	—	2	2	4	—	—	—	—	—	—	—	63
149	158	226	—	—	514	527	743	—	—	72	74	91	—	—	64
32	38	43	—	—	79	86	151	—	—	13	13	19	—	—	65
14	16	39	—	—	47	47	111	—	—	8	8	11	—	—	66
17	17	30	17	30	124	124	266	123	258	8	8	13	8	13	6B
17	17	30	17	30	124	124	266	123	258	8	8	13	8	13	67
30	80	64	29	38	70	79	192	66	122	2	22	11	2	4	7
—	—	—	—	—	—	1	6	—	—	—	—	—	—	—	71
27	28	46	26	34	60	60	118	58	113	2	2	4	2	4	72
—	—	—	—	—	—	—	—	—	—	—	—	—	—	—	73
—	—	—	—	—	—	—	—	—	—	—	—	—	—	—	74
2	2	3	2	3	8	8	9	8	9	—	—	—	—	—	75
1	47	1	1	1	2	6	10	—	—	—	—	—	—	—	76
—	3	14	—	—	—	4	49	—	—	—	19	—	—	—	77
—	—	—	—	—	—	—	—	—	—	—	1	7	—	—	79
5	36	52	—	—	16	88	173	—	—	—	9	15	—	—	8
1	3	12	—	—	—	7	48	—	—	—	2	6	—	—	8A
—	—	—	—	—	—	5	46	—	—	—	2	6	—	—	81
—	—	—	—	—	—	2	2	—	—	—	—	—	—	—	82
4	33	40	—	—	16	81	125	—	—	—	7	9	—	—	8B
4	33	40	—	—	16	81	125	—	—	—	7	9	—	—	83
—	—	—	—	—	—	—	—	—	—	—	—	—	—	—	84
33	93	348	28	36	87	168	999	70	81	8	38	157	7	7	9
—	6	73	—	—	—	5	162	—	—	—	3	52	—	—	9A
—	6	73	—	—	—	5	162	—	—	—	3	52	—	—	91
33	87	275	28	36	87	163	837	70	81	8	35	105	7	7	9B
1	3	19	1	2	1	1	35	—	—	—	2	11	—	—	92
—	22	166	—	—	6	44	526	—	—	—	10	64	—	—	93
—	—	—	—	—	—	1	5	—	—	—	—	—	—	—	94
2	15	20	—	—	—	32	158	—	—	—	3	4	—	—	95
—	14	24	—	—	—	4	7	—	—	—	9	16	—	—	96
3	6	12	—	—	7	8	20	—	—	—	3	2	—	—	97
27	27	34	27	34	73	73	86	70	81	7	8	8	7	7	98
409	585	1.214	178	321	1.202	1.399	3.618	466	1.026	138	203	393	43	77	

## segue TAV. 17 - Imprese, unità locali e relativi addetti

N. Classificazione	RAMI E CLASSI DI ATTIVITÀ ECONOMICA	005 ISPICA					006 MODICA				
		Imprese	Unità locali				Imprese	Unità locali			
			TOTALE		di cui artigiane			TOTALE		di cui artigiane	
			Unità locali	Addetti	Unità locali	Addetti		Unità locali	Addetti	Unità locali	Addetti
<b>0</b>	<b>Agricoltura, caccia, foreste e pesca</b>	<b>16</b>	<b>20</b>	<b>282</b>	—	—	<b>6</b>	<b>8</b>	<b>20</b>	—	—
01	Agricoltura e caccia	—	—	—	—	—	—	—	—	—	—
02	Foreste	1	1	1	—	—	—	—	—	—	—
03	Pesca	—	—	—	—	—	—	—	—	—	—
04	Attività connesse con l'agricoltura	15	19	281	—	—	6	8	20	—	—
<b>1</b>	<b>Energia, gas e acqua</b>	—	<b>2</b>	<b>7</b>	—	—	—	<b>1</b>	<b>40</b>	—	—
<b>1A</b>	<b>Estrazione di combustibili - industria petrolifera</b>	—	—	—	—	—	—	—	—	—	—
11	Estrazione e agglomerazione di combustibili solidi	—	—	—	—	—	—	—	—	—	—
12	Cokerie	—	—	—	—	—	—	—	—	—	—
13	Industria dell'estrazione di petrolio e gas naturali	—	—	—	—	—	—	—	—	—	—
14	Industria petrolifera	—	—	—	—	—	—	—	—	—	—
15	Industria dei combustibili nucleari	—	—	—	—	—	—	—	—	—	—
<b>1B</b>	<b>Energia elettrica, gas e acqua</b>	—	<b>2</b>	<b>7</b>	—	—	—	<b>1</b>	<b>40</b>	—	—
16	Produzione, distribuzione energia elettrica, gas	—	1	7	—	—	—	1	40	—	—
17	Raccolta, depurazione e distribuzione d'acqua	—	1	—	—	—	—	—	—	—	—
<b>2</b>	<b>Industrie estrattive - industrie manifatturiere per trasformazione minerali - industrie chimiche</b>	<b>8</b>	<b>8</b>	<b>45</b>	<b>6</b>	<b>14</b>	<b>23</b>	<b>26</b>	<b>656</b>	<b>12</b>	<b>31</b>
21	Estrazione e preparazione di minerali metalliferi	—	—	—	—	—	—	—	—	—	—
22	Produzione e prima trasformazione dei metalli	—	—	—	—	—	1	1	183	—	—
23	Estraz. minerali non metalliferi e non energetici; torbiere	—	—	—	—	—	1	2	14	—	—
24	Lavorazione dei minerali non metalliferi	7	7	24	6	14	21	23	459	12	31
25	Industrie chimiche	1	1	21	—	—	—	—	—	—	—
26	Produzione di fibre artificiali e sintetiche	—	—	—	—	—	—	—	—	—	—
<b>3</b>	<b>Industrie manifatturiere per lavorazione e trasformazione metalli; meccanica di precisione</b>	<b>28</b>	<b>28</b>	<b>60</b>	<b>27</b>	<b>56</b>	<b>73</b>	<b>74</b>	<b>255</b>	<b>68</b>	<b>153</b>
31	Costruzione di prodotti in metallo	23	23	48	22	44	61	61	152	59	122
32	Costruzione, installazione macchine e materiale meccanico	2	2	9	2	9	7	7	89	4	23
33	Costruzione, installazione e riparazione macchine ufficio	—	—	—	—	—	—	—	—	—	—
34	Costruzione e installazione impianti	3	3	3	3	3	5	5	8	5	8
35	Costruzione, montaggio autoveicoli e carrozzerie	—	—	—	—	—	—	1	6	—	—
36	Industria della costruzione di altri mezzi di trasporto	—	—	—	—	—	—	—	—	—	—
37	Costruzione apparecchi di precisione; orologeria	—	—	—	—	—	—	—	—	—	—
<b>4</b>	<b>Industrie manifatturiere alimentari, tessili, pelli, cuoio, abbigliamento, legno, mobilio e altre</b>	<b>51</b>	<b>52</b>	<b>141</b>	<b>49</b>	<b>114</b>	<b>221</b>	<b>224</b>	<b>574</b>	<b>205</b>	<b>406</b>
41	Industrie alimentari di base	12	12	40	11	37	45	45	160	41	115
42	Industrie zucchero, bevande e tabacco	2	2	28	1	5	10	11	53	4	15
43	Industrie tessili	—	—	—	—	—	1	1	1	1	1
44	Industrie delle pelli e del cuoio	—	—	—	—	—	2	2	7	2	7
45	Industrie calzature, abbigliamento e biancheria casa	10	11	14	10	13	30	30	32	30	32
46	Industrie del legno e del mobile in legno	26	26	55	26	55	113	115	252	112	199
47	Industrie della carta; stampa ed editoria	1	1	4	1	4	9	9	30	7	24
48	Industrie gomma e manufatti di materie plastiche	—	—	—	—	—	11	11	39	8	13
49	Industrie manifatturiere diverse	—	—	—	—	—	—	—	—	—	—
<b>5</b>	<b>Industrie costruzioni, installazioni impianti edilizia</b>	<b>98</b>	<b>101</b>	<b>205</b>	<b>100</b>	<b>200</b>	<b>70</b>	<b>85</b>	<b>447</b>	<b>65</b>	<b>168</b>
50	Edilizia e genio civile	98	101	205	100	200	70	85	447	65	168
<b>6</b>	<b>Commercio, pubblici esercizi e alberghi; riparazioni beni di consumo e veicoli</b>	<b>310</b>	<b>314</b>	<b>580</b>	<b>53</b>	<b>78</b>	<b>1.044</b>	<b>1.083</b>	<b>2.434</b>	<b>158</b>	<b>311</b>
<b>6A</b>	<b>Commercio, pubblici esercizi e alberghi</b>	<b>257</b>	<b>260</b>	<b>500</b>	—	—	<b>886</b>	<b>925</b>	<b>2.123</b>	—	—
61	Commercio all'ingrosso	16	18	113	—	—	89	91	373	—	—
62	Commercio all'ingrosso di materiali vari da recupero	—	—	—	—	—	2	2	4	—	—
63	Intermediari del commercio	3	3	11	—	—	2	2	2	—	—
64	Comm. minuto alimentari, abbigl., arredam.; farmacie	179	180	273	—	—	594	618	1.139	—	—
65	Comm. minuto veicoli, natanti, carburanti, libri, articoli vari	44	44	71	—	—	106	118	321	—	—
66	Pubblici esercizi ed esercizi alberghieri	15	15	32	—	—	93	94	284	—	—
<b>6B</b>	<b>Riparazioni di beni di consumo e di veicoli</b>	<b>53</b>	<b>54</b>	<b>80</b>	<b>53</b>	<b>78</b>	<b>158</b>	<b>158</b>	<b>311</b>	<b>158</b>	<b>311</b>
67	Riparazioni di beni di consumo e di veicoli	53	54	80	53	78	158	158	311	158	311
<b>7</b>	<b>Trasporti e comunicazioni</b>	<b>25</b>	<b>28</b>	<b>60</b>	<b>23</b>	<b>24</b>	<b>55</b>	<b>73</b>	<b>824</b>	<b>50</b>	<b>56</b>
71	Ferrovie	—	1	5	—	—	—	1	207	—	—
72	Altri trasporti terrestri	25	25	31	23	24	53	56	476	50	56
73	Trasporti fluviali, lacuali e lagunari	—	—	—	—	—	—	—	—	—	—
74	Trasporti marittimi e cabotaggio	—	—	—	—	—	—	—	—	—	—
75	Trasporti aerei	—	—	—	—	—	—	—	—	—	—
76	Attività connesse ai trasporti	—	—	—	—	—	—	—	—	—	—
77	Agenzie viaggio, intermediari trasporti, magazzini	—	—	—	—	—	2	11	24	—	—
79	Comunicazioni	—	2	24	—	—	—	5	117	—	—
<b>8</b>	<b>Credito e assicurazione, servizi imprese; noleggio</b>	<b>10</b>	<b>51</b>	<b>87</b>	—	—	<b>35</b>	<b>150</b>	<b>401</b>	<b>1</b>	<b>3</b>
<b>8A</b>	<b>Credito e assicurazione</b>	—	<b>4</b>	<b>24</b>	—	—	<b>1</b>	<b>9</b>	<b>76</b>	—	—
81	Istituti di credito	—	4	24	—	—	1	8	75	—	—
82	Assicurazione	—	—	—	—	—	—	1	1	—	—
<b>8B</b>	<b>Servizi prestati alle imprese; noleggio</b>	<b>10</b>	<b>47</b>	<b>63</b>	—	—	<b>34</b>	<b>141</b>	<b>325</b>	<b>1</b>	<b>3</b>
83	Ausiliari finanziari, assicurazioni, servizi alle imprese	9	46	62	—	—	34	141	325	1	3
84	Noleggio di beni mobili	1	1	1	—	—	—	—	—	—	—
<b>9</b>	<b>Pubblica amministrazione; servizi pubblici e privati</b>	<b>44</b>	<b>124</b>	<b>661</b>	<b>35</b>	<b>43</b>	<b>153</b>	<b>404</b>	<b>2.037</b>	<b>125</b>	<b>189</b>
<b>9A</b>	<b>Pubblica amministrazione</b>	—	<b>5</b>	<b>193</b>	—	—	—	<b>11</b>	<b>130</b>	—	—
91	Pubblica amministrazione, sicurezza sociale obbligatoria	—	5	193	—	—	—	11	130	—	—
<b>9B</b>	<b>Servizi pubblici e privati</b>	<b>44</b>	<b>119</b>	<b>468</b>	<b>35</b>	<b>43</b>	<b>153</b>	<b>393</b>	<b>1.907</b>	<b>125</b>	<b>189</b>
92	Servizi d'igiene pubblica ed amministrazione di cimiteri	4	5	30	4	5	10	10	12	9	11
93	Istruzione	3	40	331	—	—	6	158	1.118	—	—
94	Ricerca e sviluppo	—	—	—	—	—	—	—	—	—	—
95	Sanità e servizi veterinari	—	15	17	—	—	8	78	536	—	—
96	Altri servizi sociali	—	19	19	—	—	—	15	23	—	—
97	Servizi ricreativi ed altri servizi culturali	5	8	32	—	—	9	12	36	—	—
98	Servizi personali	32	32	39	31	38	120	120	182	116	178
	<b>TOTALE</b>	<b>590</b>	<b>728</b>	<b>2.128</b>	<b>293</b>	<b>529</b>	<b>1.680</b>	<b>2.128</b>	<b>7.688</b>	<b>684</b>	<b>1.317</b>



## per Comune e per ramo e classe di attività economica

007 MONTEROSSO ALMO					008 POZZALLO					009 RAGUSA					N. Classificazione
Imprese	Unità locali				Imprese	Unità locali				Imprese	Unità locali				
	TOTALE		di cui artigiane			TOTALE		di cui artigiane			TOTALE		di cui artigiane		
	Unità locali	Addetti	Unità locali	Addetti		Unità locali	Addetti	Unità locali	Addetti		Unità locali	Addetti	Unità locali	Addetti	
—	—	—	—	—	1	1	144	—	—	30	30	190	1	1	0
—	—	—	—	—	—	—	—	—	—	—	—	—	—	—	01
—	—	—	—	—	—	—	—	—	—	—	—	—	—	—	02
—	—	—	—	—	1	1	144	—	—	30	30	190	1	1	03
—	—	—	—	—	—	5	9	—	—	2	5	259	—	—	04
—	—	—	—	—	—	—	—	—	—	2	2	81	—	—	1
—	—	—	—	—	—	—	—	—	—	—	—	—	—	—	1A
—	—	—	—	—	—	—	—	—	—	—	—	—	—	—	11
—	—	—	—	—	—	—	—	—	—	—	—	—	—	—	12
—	—	—	—	—	—	—	—	—	—	2	2	81	—	—	13
—	—	—	—	—	—	5	9	—	—	—	—	—	—	—	14
—	—	—	—	—	—	1	5	—	—	—	3	178	—	—	15
—	—	—	—	—	—	4	4	—	—	—	3	178	—	—	1B
—	—	—	—	—	—	—	—	—	—	—	—	—	—	—	16
—	—	—	—	—	—	—	—	—	—	—	—	—	—	—	17
1	1	3	1	3	4	4	12	4	12	47	49	1.471	29	87	2
—	—	—	—	—	—	—	—	—	—	—	—	—	—	—	21
—	—	—	—	—	—	—	—	—	—	6	6	216	3	11	22
1	1	3	1	3	4	4	12	4	12	3	3	11	3	11	23
—	—	—	—	—	—	—	—	—	—	33	33	273	22	64	24
—	—	—	—	—	—	—	—	—	—	5	7	971	1	1	25
—	—	—	—	—	—	—	—	—	—	—	—	—	—	—	26
4	4	4	3	3	10	12	46	10	35	103	112	793	86	256	3
4	4	4	3	3	9	10	42	9	34	71	74	474	60	161	31
—	—	—	—	—	—	—	—	—	—	10	12	78	6	28	32
—	—	—	—	—	—	—	—	—	—	3	3	5	2	2	33
—	—	—	—	—	1	2	4	1	1	16	20	224	16	61	34
—	—	—	—	—	—	—	—	—	—	1	1	8	—	—	35
—	—	—	—	—	—	—	—	—	—	2	2	4	2	4	36
—	—	—	—	—	—	—	—	—	—	—	—	—	—	—	37
30	31	68	29	54	42	43	71	40	55	291	303	993	272	590	4
10	10	31	9	24	5	6	13	5	12	38	40	343	30	126	41
—	1	7	—	—	2	2	3	2	3	9	10	45	6	24	42
2	2	2	2	2	—	—	—	—	—	15	15	26	14	25	43
—	—	—	—	—	—	—	—	—	—	3	4	10	3	9	44
7	7	8	7	8	5	5	6	5	6	64	65	96	64	81	45
9	9	13	9	13	27	27	46	25	31	122	126	295	119	236	46
1	1	4	1	4	1	1	1	1	1	13	15	73	11	30	47
1	1	3	1	3	2	2	2	2	2	19	20	89	17	43	48
—	—	—	—	—	—	—	—	—	—	8	8	16	8	16	49
10	10	28	10	28	33	39	144	33	89	96	128	929	75	227	5
10	10	28	10	28	33	39	144	33	89	96	128	929	75	227	50
87	87	150	8	13	360	366	621	35	54	1.666	1.775	4.548	232	505	6
79	79	137	—	—	325	331	567	—	—	1.429	1.537	4.008	—	—	6A
1	1	1	—	—	9	10	28	—	—	138	146	716	—	—	61
—	—	—	—	—	—	—	—	—	—	2	2	7	—	—	62
2	2	6	—	—	—	—	—	—	—	23	23	36	—	—	63
59	59	93	—	—	248	253	404	—	—	883	954	1.952	—	—	64
10	10	17	—	—	40	40	62	—	—	250	270	754	—	—	65
7	7	20	—	—	28	28	73	—	—	133	142	543	—	—	66
8	8	13	8	13	35	35	54	35	54	237	238	540	232	505	6B
8	8	13	8	13	35	35	54	35	54	237	238	540	232	505	67
—	7	8	—	—	15	39	70	14	14	84	110	1.107	63	98	7
—	—	—	—	—	—	1	7	—	—	—	1	128	—	—	71
—	—	—	—	—	14	16	20	14	14	51	52	254	38	64	72
—	—	—	—	—	—	—	—	—	—	—	—	—	—	—	73
—	—	—	—	—	—	—	—	—	—	—	—	—	—	—	74
—	—	—	—	—	—	—	—	—	—	—	—	—	—	—	75
—	—	—	—	—	—	—	—	—	—	27	27	39	25	34	76
—	6	2	—	—	1	19	13	—	—	5	12	17	—	—	77
—	1	6	—	—	—	3	30	—	—	1	18	669	—	—	79
7	14	22	—	—	12	41	96	—	—	84	294	1.068	1	3	8
—	2	8	—	—	1	5	29	—	—	1	15	423	—	—	8A
—	2	8	—	—	1	4	28	—	—	1	12	416	—	—	81
—	—	—	—	—	—	1	1	—	—	—	3	7	—	—	82
7	12	14	—	—	11	36	67	—	—	83	279	645	1	3	8B
3	8	10	—	—	11	36	67	—	—	78	274	635	1	3	83
4	4	4	—	—	—	—	—	—	—	5	5	10	—	—	84
10	39	138	8	10	44	116	595	32	42	248	603	6.199	190	311	9
—	2	31	—	—	—	6	80	—	—	—	41	2.209	—	—	9A
—	2	31	—	—	—	6	80	—	—	—	41	2.209	—	—	91
10	37	107	8	10	44	110	515	32	42	248	562	3.990	190	311	9B
—	1	7	—	—	1	4	45	1	1	8	9	140	6	10	92
—	8	68	—	—	—	26	323	—	—	16	135	1.700	—	—	93
—	—	—	—	—	—	—	—	—	—	2	3	12	—	—	94
—	4	4	—	—	—	21	42	—	—	15	140	1.325	—	—	95
—	7	6	—	—	1	12	37	—	—	3	56	325	—	—	96
2	9	12	—	—	7	13	22	—	—	11	24	136	—	—	97
8	8	10	8	10	34	34	46	31	41	193	195	352	184	301	98
149	193	421	59	111	521	666	1.808	168	301	2.651	3.409	17.557	949	2.078	

## segue TAV. 17 - Imprese, unità locali e relativi addetti

N. Classificazione	RAMI E CLASSI DI ATTIVITÀ ECONOMICA	010 SANTA CROCE CAMERINA					011 SCICLI				
		Imprese	Unità locali				Imprese	Unità locali			
			TOTALE		di cui artigiane			TOTALE		di cui artigiane	
			Unità locali	Addetti	Unità locali	Addetti		Unità locali	Addetti	Unità locali	Addetti
<b>0</b>	<b>Agricoltura, caccia, foreste e pesca</b>	—	<b>1</b>	<b>3</b>	—	—	<b>9</b>	<b>12</b>	<b>101</b>	<b>2</b>	<b>3</b>
01	Agricoltura e caccia	—	—	—	—	—	—	—	—	—	—
02	Foreste	—	—	—	—	—	—	—	—	—	—
03	Pesca	—	—	—	—	3	3	45	—	—	—
04	Attività connesse con l'agricoltura	—	1	3	—	6	9	56	2	3	—
<b>1</b>	<b>Energia, gas e acqua</b>	—	<b>1</b>	<b>6</b>	—	—	<b>1</b>	<b>3</b>	<b>100</b>	—	—
<b>1A</b>	<b>Estrazione di combustibili - industria petrolifera</b>	—	—	—	—	—	—	—	—	—	—
11	Estrazione e agglomerazione di combustibili solidi	—	—	—	—	—	—	—	—	—	—
12	Cokerie	—	—	—	—	—	—	—	—	—	—
13	Industria dell'estrazione di petrolio e gas naturali	—	—	—	—	—	—	—	—	—	—
14	Industria petrolifera	—	—	—	—	—	—	—	—	—	—
15	Industria dei combustibili nucleari	—	—	—	—	—	—	—	—	—	—
<b>1B</b>	<b>Energia elettrica, gas e acqua</b>	—	<b>1</b>	<b>6</b>	—	—	<b>1</b>	<b>3</b>	<b>100</b>	—	—
16	Produzione, distribuzione energia elettrica, gas	—	1	6	—	—	1	12	—	—	—
17	Raccolta, depurazione e distribuzione d'acqua	—	—	—	—	1	2	88	—	—	—
<b>2</b>	<b>Industrie estrattive - industrie manifatturiere per trasformazione minerali - industrie chimiche</b>	<b>2</b>	<b>3</b>	<b>13</b>	<b>2</b>	<b>4</b>	<b>14</b>	<b>15</b>	<b>63</b>	<b>11</b>	<b>45</b>
21	Estrazione e preparazione di minerali metalliferi	—	—	—	—	—	—	—	—	—	—
22	Produzione e prima trasformazione dei metalli	—	—	—	—	—	—	—	—	—	—
23	Estraz. minerali non metalliferi e non energetici; torbiere	—	—	—	—	1	1	5	—	—	—
24	Lavorazione dei minerali non metalliferi	2	3	13	2	4	12	13	57	10	44
25	Industrie chimiche	—	—	—	—	1	1	1	1	1	1
26	Produzione di fibre artificiali e sintetiche	—	—	—	—	—	—	—	—	—	—
<b>3</b>	<b>Industrie manifatturiere per lavorazione e trasformazione metalli; meccanica di precisione</b>	<b>12</b>	<b>12</b>	<b>18</b>	<b>12</b>	<b>18</b>	<b>34</b>	<b>34</b>	<b>62</b>	<b>34</b>	<b>62</b>
31	Costruzione di prodotti in metallo	12	12	18	12	18	27	27	53	27	53
32	Costruzione, installazione macchine e materiale meccanico	—	—	—	—	4	4	5	4	5	5
33	Costruzione, installazione e riparazione macchine ufficio	—	—	—	—	—	—	—	—	—	—
34	Costruzione e installazione impianti	—	—	—	—	2	2	2	2	2	2
35	Costruzione, montaggio autoveicoli e carrozzerie	—	—	—	—	—	—	—	—	—	—
36	Industria della costruzione di altri mezzi di trasporto	—	—	—	—	—	—	—	—	—	—
37	Costruzione apparecchi di precisione; orologeria	—	—	—	—	1	1	2	1	2	2
<b>4</b>	<b>Industrie manifatturiere alimentari, tessili, pelli, cuoio, abbigliamento, legno, mobilio e altre</b>	<b>34</b>	<b>34</b>	<b>55</b>	<b>31</b>	<b>48</b>	<b>162</b>	<b>168</b>	<b>360</b>	<b>157</b>	<b>242</b>
41	Industrie alimentari di base	8	8	19	7	17	29	31	75	30	70
42	Industrie zucchero, bevande e tabacco	—	—	—	—	6	8	17	8	17	17
43	Industrie tessili	2	2	4	1	1	17	19	17	19	19
44	Industrie delle pelli e del cuoio	—	—	—	—	1	1	1	1	1	1
45	Industrie calzature, abbigliamento e biancheria casa	11	11	12	10	10	58	58	58	58	58
46	Industrie del legno e del mobile in legno	8	8	13	8	13	37	39	111	33	58
47	Industrie della carta; stampa ed editoria	2	2	4	2	4	4	6	2	2	2
48	Industrie gomma e manufatti di materie plastiche	3	3	3	3	3	9	9	57	8	17
49	Industrie manifatturiere diverse	—	—	—	—	1	1	16	—	—	—
<b>5</b>	<b>Industrie costruzioni, installazioni impianti edilizia</b>	<b>27</b>	<b>30</b>	<b>83</b>	<b>27</b>	<b>62</b>	<b>80</b>	<b>88</b>	<b>224</b>	<b>76</b>	<b>153</b>
50	Edilizia e genio civile	27	30	83	27	62	80	88	224	76	153
<b>6</b>	<b>Commercio, pubblici esercizi e alberghi; riparazioni beni di consumo e veicoli</b>	<b>226</b>	<b>240</b>	<b>425</b>	<b>27</b>	<b>38</b>	<b>615</b>	<b>637</b>	<b>1.303</b>	<b>88</b>	<b>140</b>
<b>6A</b>	<b>Commercio, pubblici esercizi e alberghi</b>	<b>199</b>	<b>212</b>	<b>386</b>	—	—	<b>528</b>	<b>549</b>	<b>1.163</b>	—	—
61	Commercio all'ingrosso	28	30	80	—	—	61	65	385	—	—
62	Commercio all'ingrosso di materiali vari da recupero	—	1	3	—	—	—	—	—	—	—
63	Intermediari del commercio	2	2	2	—	—	3	3	3	—	—
64	Comm. minuto alimentari, abbigl., arredam.; farmacie	122	130	192	—	—	334	346	528	—	—
65	Comm. minuto veicoli, natanti, carburanti, libri, articoli vari	26	28	47	—	—	83	87	150	—	—
66	Pubblici esercizi ed esercizi alberghieri	21	21	62	—	—	47	48	97	—	—
<b>6B</b>	<b>Riparazioni di beni di consumo e di veicoli</b>	<b>27</b>	<b>28</b>	<b>39</b>	<b>27</b>	<b>38</b>	<b>87</b>	<b>88</b>	<b>140</b>	<b>88</b>	<b>140</b>
67	Riparazioni di beni di consumo e di veicoli	27	28	39	27	38	87	88	140	88	140
<b>7</b>	<b>Trasporti e comunicazioni</b>	<b>22</b>	<b>24</b>	<b>41</b>	<b>20</b>	<b>22</b>	<b>66</b>	<b>97</b>	<b>154</b>	<b>62</b>	<b>68</b>
71	Ferrovie	—	—	—	—	—	—	1	12	—	—
72	Altri trasporti terrestri	21	21	28	19	21	63	63	85	62	68
73	Trasporti fluviali, lacuali e lagunari	—	—	—	—	—	—	—	—	—	—
74	Trasporti marittimi e cabotaggio	—	—	—	—	—	—	—	—	—	—
75	Trasporti aerei	—	—	—	—	—	—	—	—	—	—
76	Attività connesse ai trasporti	1	1	1	1	1	—	—	—	—	—
77	Agenzie viaggio, intermediari trasporti, magazzini	—	—	—	—	—	3	27	8	—	—
79	Comunicazioni	—	2	12	—	—	—	6	49	—	—
<b>8</b>	<b>Credito e assicurazione, servizi imprese; noleggio</b>	<b>5</b>	<b>34</b>	<b>54</b>	—	—	<b>21</b>	<b>92</b>	<b>167</b>	—	—
<b>8A</b>	<b>Credito e assicurazione</b>	<b>1</b>	<b>3</b>	<b>14</b>	—	—	—	<b>6</b>	<b>49</b>	—	—
81	Istituti di credito	1	3	14	—	—	—	6	49	—	—
82	Assicurazione	—	—	—	—	—	—	—	—	—	—
<b>8B</b>	<b>Servizi prestati alle imprese; noleggio</b>	<b>4</b>	<b>31</b>	<b>40</b>	—	—	<b>21</b>	<b>86</b>	<b>118</b>	—	—
83	Ausiliari finanziari, assicurazioni, servizi alle imprese	4	31	40	—	—	20	85	117	—	—
84	Noleggio di beni mobili	—	—	—	—	—	1	1	1	—	—
<b>9</b>	<b>Pubblica amministrazione; servizi pubblici e privati</b>	<b>26</b>	<b>76</b>	<b>177</b>	<b>23</b>	<b>30</b>	<b>89</b>	<b>227</b>	<b>1.240</b>	<b>78</b>	<b>86</b>
<b>9A</b>	<b>Pubblica amministrazione</b>	<b>3</b>	<b>4</b>	<b>4</b>	—	—	—	<b>8</b>	<b>188</b>	—	—
91	Pubblica amministrazione, sicurezza sociale obbligatoria	—	3	4	—	—	—	8	188	—	—
<b>9B</b>	<b>Servizi pubblici e privati</b>	<b>26</b>	<b>73</b>	<b>173</b>	<b>23</b>	<b>30</b>	<b>89</b>	<b>219</b>	<b>1.052</b>	<b>78</b>	<b>86</b>
92	Servizi d'igiene pubblica ed amministrazione di cimiteri	—	2	3	1	1	9	15	27	9	13
93	Istruzione	1	20	116	—	—	1	53	519	—	—
94	Ricerca e sviluppo	—	—	—	—	—	—	—	—	—	—
95	Sanità e servizi veterinari	1	8	8	—	—	3	31	366	—	—
96	Altri servizi sociali	—	13	5	—	—	—	29	32	—	—
97	Servizi ricreativi ed altri servizi culturali	2	8	12	—	—	6	21	34	—	—
98	Servizi personali	22	22	29	22	29	70	70	74	69	73
	<b>TOTALE</b>	<b>354</b>	<b>455</b>	<b>875</b>	<b>142</b>	<b>222</b>	<b>1.091</b>	<b>1.373</b>	<b>3.774</b>	<b>508</b>	<b>799</b>

## per Comune e per ramo e classe di attività economica

012 VITTORIA					N. Classifi- cazione
Imprese	Unità locali				
	TOTALE		di cui artigiane		
	Unità locali	Addetti	Unità locali	Addetti	
13	17	93	2	3	0
—	—	—	—	—	01
—	—	—	—	—	02
—	—	—	—	—	03
13	17	93	2	3	04
7	8	80	—	—	1
—	—	—	—	—	1A
—	—	—	—	—	11
—	—	—	—	—	12
—	—	—	—	—	13
—	—	—	—	—	14
—	—	—	—	—	15
7	8	80	—	—	1B
—	1	63	—	—	16
7	7	17	—	—	17
35	38	244	24	77	2
—	—	—	—	—	21
1	1	7	—	—	22
1	1	1	1	1	23
28	29	171	22	75	24
5	7	65	1	1	25
—	—	—	—	—	26
95	95	350	85	158	3
75	75	236	72	135	31
7	7	58	2	2	32
1	1	9	—	—	33
11	11	21	11	21	34
1	1	26	—	—	35
—	—	—	—	—	36
—	—	—	—	—	37
181	190	514	165	334	4
49	56	164	46	126	41
8	8	32	5	17	42
2	2	2	2	2	43
1	1	9	—	—	44
26	26	31	26	31	45
82	83	200	77	139	46
6	6	12	6	12	47
5	6	55	2	5	48
2	2	9	1	2	49
239	247	407	240	333	5
239	247	407	240	333	50
1.319	1.375	2.651	252	342	6
1.065	1.118	2.289	—	—	6A
94	104	544	—	—	61
1	1	2	—	—	62
11	12	24	—	—	63
667	688	1.096	—	—	64
202	219	439	—	—	65
90	94	184	—	—	66
254	257	362	252	342	6B
254	257	362	252	342	67
62	68	319	53	69	7
1	2	92	1	3	71
52	52	96	48	61	72
—	—	—	—	—	73
—	—	—	—	—	74
—	—	—	—	—	75
—	—	—	—	—	76
9	9	23	4	5	77
—	5	108	—	—	79
44	227	465	2	4	8
—	9	134	—	—	8A
—	8	132	—	—	81
—	1	2	—	—	82
44	218	331	2	4	8B
42	216	327	—	—	83
2	2	4	2	4	84
139	346	2.699	113	158	9
—	17	345	—	—	9A
—	17	345	—	—	91
139	329	2.354	113	158	9B
1	6	181	—	—	92
8	85	1.211	—	—	93
—	—	—	—	—	94
1	79	680	—	—	95
—	16	38	—	—	96
5	19	75	—	—	97
124	124	169	113	158	98
2.134	2.611	7.822	936	1.478	



**appendice**



## A - Imprese, unità locali e addetti del censimento 1971, per ramo e classe di attività economica

(Dati rielaborati secondo la classificazione delle attività economiche del 1981)

N. Classificazione	RAMI E CLASSI DI ATTIVITÀ ECONOMICA	IMPRESE				UNITÀ LOCALI			
		TOTALE		di cui artigiane		TOTALE		di cui artigiane	
		Imprese	Addetti	Imprese	Addetti	Unità locali	Addetti	Unità locali	Addetti
<b>0</b>	<b>Agricoltura, caccia, foreste e pesca</b>	<b>80</b>	<b>270</b>	<b>42</b>	<b>74</b>	<b>104</b>	<b>272</b>	<b>42</b>	<b>74</b>
01	Agricoltura e caccia	—	—	—	—	—	—	—	—
02	Foreste	—	—	—	—	—	—	—	—
03	Pesca	28	62	24	54	28	62	24	54
04	Attività connesse con l'agricoltura	52	208	18	20	76	210	18	20
<b>1</b>	<b>Energia, gas e acqua</b>	<b>7</b>	<b>131</b>	—	—	<b>20</b>	<b>371</b>	—	—
<b>1A</b>	<b>Estrazione di combustibili - industria petrolifera</b>	<b>2</b>	<b>99</b>	—	—	<b>3</b>	<b>99</b>	—	—
11	Estrazione e agglomerazione di combustibili solidi	—	—	—	—	—	—	—	—
12	Cokerie	—	—	—	—	—	—	—	—
13	Industria dell'estrazione di petrolio e gas naturali	1	89	—	—	1	85	—	—
14	Industria petrolifera	1	10	—	—	2	14	—	—
15	Industria dei combustibili nucleari	—	—	—	—	—	—	—	—
<b>1B</b>	<b>Energia elettrica, gas e acqua</b>	<b>5</b>	<b>32</b>	—	—	<b>17</b>	<b>272</b>	—	—
16	Produzione, distribuzione energia elettrica, gas	—	—	—	—	9	236	—	—
17	Raccolta, depurazione e distribuzione d'acqua	5	32	—	—	8	36	—	—
<b>2</b>	<b>Industrie estrattive - industrie manifatturiere per trasformazione minerali - industrie chimiche</b>	<b>153</b>	<b>1.889</b>	<b>114</b>	<b>434</b>	<b>164</b>	<b>1.989</b>	<b>114</b>	<b>432</b>
21	Estrazione e preparazione di minerali metalliferi	—	—	—	—	—	—	—	—
22	Produzione e prima trasformazione dei metalli	—	—	—	—	—	—	—	—
23	Estraz. minerali non metalliferi e non energetici; torbiere	6	17	5	14	7	17	5	14
24	Lavorazione dei minerali non metalliferi	143	922	107	417	152	899	107	415
25	Industrie chimiche	4	950	2	3	5	1.073	2	3
26	Produzione di fibre artificiali e sintetiche	—	—	—	—	—	—	—	—
<b>3</b>	<b>Industrie manifatturiere per lavorazione e trasformazione metalli; meccanica di precisione</b>	<b>360</b>	<b>836</b>	<b>350</b>	<b>663</b>	<b>370</b>	<b>934</b>	<b>352</b>	<b>661</b>
31	Costruzione di prodotti in metallo	325	713	319	587	330	725	321	587
32	Costruzione, installazione macchine e materiale meccanico	15	46	15	46	15	46	15	46
33	Costruzione, installazione e riparazione macchine ufficio	5	19	4	6	6	17	4	6
34	Costruzione e installazione impianti	11	31	10	19	15	119	10	17
35	Costruzione, montaggio autoveicoli e carrozzerie	2	22	—	—	2	22	—	—
36	Industria della costruzione di altri mezzi di trasporto	—	—	—	—	—	—	—	—
37	Costruzione apparecchi di precisione; orologeria	2	5	2	5	2	5	2	5
<b>4</b>	<b>Industrie manifatturiere alimentari, tessili, pelli, cuoio, abbigliamento, legno, mobilio e altre</b>	<b>1.279</b>	<b>3.212</b>	<b>1.199</b>	<b>2.096</b>	<b>1.307</b>	<b>3.238</b>	<b>1.206</b>	<b>2.094</b>
41	Industrie alimentari di base	246	1.291	200	641	259	1.313	202	636
42	Industrie zuccheri, bevande e tabacco	35	196	23	59	41	213	24	61
43	Industrie tessili	30	83	29	36	31	84	30	37
44	Industrie delle pelli e del cuoio	11	15	11	15	11	15	11	15
45	Industrie calzature, abbigliamento e biancheria casa	303	398	302	388	309	399	305	392
46	Industrie del legno e del mobile in legno	563	922	556	817	565	919	556	813
47	Industrie della carta; stampa ed editoria	27	129	22	57	27	117	22	57
48	Industrie gomma e manufatti di materie plastiche	61	174	53	79	61	174	53	79
49	Industrie manifatturiere diverse	3	4	3	4	3	4	3	4
<b>5</b>	<b>Industrie costruzioni, installazioni impianti edilizia</b>	<b>112</b>	<b>821</b>	<b>80</b>	<b>293</b>	<b>145</b>	<b>1.000</b>	<b>82</b>	<b>292</b>
50	Edilizia e genio civile	112	821	80	293	145	1.000	82	292
<b>6</b>	<b>Commercio, pubblici esercizi e alberghi; riparazioni beni di consumo e veicoli</b>	<b>5.499</b>	<b>9.763</b>	<b>773</b>	<b>1.275</b>	<b>5.644</b>	<b>9.931</b>	<b>773</b>	<b>1.273</b>
<b>6A</b>	<b>Commercio, pubblici esercizi e alberghi</b>	<b>4.722</b>	<b>8.469</b>	—	—	<b>4.860</b>	<b>8.621</b>	—	—
61	Commercio all'ingrosso	251	839	—	—	265	841	—	—
62	Commercio all'ingrosso di materiali vari da recupero	4	9	—	—	4	9	—	—
63	Intermediari del commercio	10	18	—	—	11	25	—	—
64	Comm. minuto alimentari, abbigl., arredam.; farmacie	3.477	5.328	—	—	3.557	5.365	—	—
65	Comm. minuto veicoli, natanti, carburanti, libri, articoli vari	601	1.292	—	—	636	1.396	—	—
66	Pubblici esercizi ed esercizi alberghieri	379	983	—	—	387	985	—	—
<b>6B</b>	<b>Riparazioni di beni di consumo e di veicoli</b>	<b>777</b>	<b>1.294</b>	<b>773</b>	<b>1.275</b>	<b>784</b>	<b>1.310</b>	<b>773</b>	<b>1.273</b>
67	Riparazioni di beni di consumo e di veicoli	777	1.294	773	1.275	784	1.310	773	1.273
<b>7</b>	<b>Trasporti e comunicazioni</b>	<b>186</b>	<b>404</b>	<b>163</b>	<b>214</b>	<b>274</b>	<b>1.572</b>	<b>163</b>	<b>209</b>
71	Ferrovie	—	—	—	—	8	418	—	—
72	Altri trasporti terrestri	116	293	108	137	118	392	108	132
73	Trasporti fluviali, lacuali e lagunari	—	—	—	—	—	—	—	—
74	Trasporti marittimi e cabotaggio	—	—	—	—	—	—	—	—
75	Trasporti aerei	—	—	—	—	1	2	—	—
76	Attività connesse ai trasporti	56	85	55	77	57	82	55	77
77	Agenzie viaggio, intermediari trasporti, magazzini	13	24	—	—	49	43	—	—
79	Comunicazioni	1	2	—	—	41	635	—	—
<b>8</b>	<b>Credito e assicurazione, servizi imprese; noleggio</b>	<b>101</b>	<b>381</b>	—	—	<b>174</b>	<b>836</b>	—	—
<b>8A</b>	<b>Credito e assicurazione</b>	<b>3</b>	<b>191</b>	—	—	<b>56</b>	<b>566</b>	—	—
81	Istituti di credito	3	191	—	—	48	550	—	—
82	Assicurazione	—	—	—	—	8	16	—	—
<b>8B</b>	<b>Servizi prestati alle imprese; noleggio</b>	<b>98</b>	<b>190</b>	—	—	<b>118</b>	<b>270</b>	—	—
83	Ausiliari finanziari, assicurazioni, servizi alle imprese	88	176	—	—	108	256	—	—
84	Noleggio di beni mobili	10	14	—	—	10	14	—	—
<b>9</b>	<b>Pubblica amministrazione; servizi pubblici e privati</b>	<b>740</b>	<b>1.253</b>	<b>670</b>	<b>935</b>	<b>781</b>	<b>1.272</b>	<b>675</b>	<b>934</b>
<b>9A</b>	<b>Pubblica amministrazione</b>	—	—	—	—	—	—	—	—
91	Pubblica amministrazione, sicurezza sociale obbligatoria	—	—	—	—	—	—	—	—
<b>9B</b>	<b>Servizi pubblici e privati</b>	<b>740</b>	<b>1.253</b>	<b>670</b>	<b>935</b>	<b>781</b>	<b>1.272</b>	<b>675</b>	<b>934</b>
92	Servizi d'igiene pubblica ed amministrazione di cimiteri	33	119	28	35	37	113	28	35
93	Istruzione	23	56	—	—	30	60	—	—
94	Ricerca e sviluppo	—	—	—	—	—	—	—	—
95	Sanità e servizi veterinari	—	—	—	—	—	—	—	—
96	Altri servizi sociali	—	—	—	—	—	—	—	—
97	Servizi ricreativi ed altri servizi culturali	34	148	—	—	54	170	—	—
98	Servizi personali	650	930	642	900	660	929	647	899
	<b>TOTALE</b>	<b>8.517</b>	<b>18.960</b>	<b>3.391</b>	<b>5.984</b>	<b>8.983</b>	<b>21.415</b>	<b>3.407</b>	<b>5.969</b>

**B - TAVOLE DISPONIBILI***(dietro richiesta)***DATI PROVINCIALI****TAV. 1 - Imprese, unità locali e relativi addetti per ramo, classe, sottoclasse e categoria di attività economica**

N. Classificazione	RAMI, CLASSI, SOTTOCLASSI E CATEGORIE DI ATTIVITÀ ECONOMICA	IMPRESE		UNITÀ LOCALI			
		TOTALE	di cui artigiane	TOTALE		di cui artigiane	
				Unità locali	Addetti	Unità locali	Addetti

**TAV. 2 - Imprese per forma giuridica e relativi addetti per ramo, classe, sottoclasse e categoria di attività economica**

N. Classificazione	RAMI, CLASSI, SOTTOCLASSI E CATEGORIE DI ATTIVITÀ ECONOMICA	IMPRESE INDIVIDUALI		SOCIETÀ							
		Imprese	Addetti	per azioni		cooperative		in accomandita		a responsabilità limitata	
				Imprese	Addetti	Imprese	Addetti	Imprese	Addetti	Imprese	Addetti

SOCIETÀ						AZIENDE MUNICIPALIZZATE		ALTRE		TOTALE		N. Classificazione
in nome collettivo		altre		TOTALE		Imprese	Addetti	Imprese	Addetti	Imprese	Addetti	
Imprese	Addetti	Imprese	Addetti	Imprese	Addetti							

**(\*) TAV. 3 - Imprese per numero di addetti e per ramo, classe, sottoclasse e categoria di attività economica**

N. Classificazione	RAMI, CLASSI, SOTTOCLASSI E CATEGORIE DI ATTIVITÀ ECONOMICA	IMPRESE CON ADDETTI									
		1		2		3 - 5		6 - 9		10 - 19	
		Imprese	Addetti	Imprese	Addetti	Imprese	Addetti	Imprese	Addetti	Imprese	Addetti

IMPRESE CON ADDETTI												TOTALE		N. Classificazione
20 - 49		50 - 99		100 - 199		200 - 499		500 - 999		1.000 e oltre		Imprese	Addetti	
Imprese	Addetti	Imprese	Addetti	Imprese	Addetti	Imprese	Addetti	Imprese	Addetti	Imprese	Addetti			

(\*) Al «TOTALE» generale di riga segue il totale «di cui artigiane»



**TAV. 4 - Imprese per numero di unità locali e per ramo, classe e sottoclasse di attività economica**

N. Classificazione	RAMI, CLASSI E SOTTOCLASSI DI ATTIVITÀ ECONOMICA		IMPRESE CON UNITÀ LOCALI													
			1		2				3				4			
			Imprese	Addetti	Imprese	Addetti	di cui in Provincia		Imprese	Addetti	di cui in Provincia		Imprese	Addetti	di cui in Provincia	
Unità locali	Addetti	Unità locali					Addetti	Unità locali			Addetti					
IMPRESE CON UNITÀ LOCALI																
												<b>TOTALE</b>			N. Classificazione	
5			6 - 10				oltre 10									
Imprese	Addetti	di cui in Provincia		Imprese	Unità locali			Imprese	Unità locali			Imprese	Unità locali			
		Unità locali	Addetti		TOTALE	di cui in Provincia			TOTALE	di cui in Provincia			TOTALE	di cui in Provincia		
		Unità locali	Addetti	Unità locali	Addetti	Unità locali	Addetti	Unità locali	Addetti	Unità locali	Addetti	Unità locali	Addetti	Unità locali	Addetti	

**TAV. 5 - Imprese per diffusione territoriale e per ramo, classe e sottoclasse di attività economica**

- A - Comune capoluogo  
 B - Comuni entro un raggio di 10 Km dal capoluogo  
 C - Comuni tra i 10 e 15 Km dal capoluogo (per le sole Provincie con capoluogo tra 200.000 e 900.000 abitanti)  
 D - Comuni tra 15 e 20 Km dal capoluogo (per le sole Provincie di Torino, Milano, Roma e Napoli)  
 E - Totale Provincia

N. Classificazione	RAMI, CLASSI E SOTTOCLASSI DI ATTIVITÀ ECONOMICA		IMPRESE A DIFFUSIONE												TOTALE		
			Comunale			Provinciale			Regionale			Nazionale					
			Imprese	Unità locali	Addetti	Imprese	Unità locali	Addetti	Imprese	Unità locali	Addetti	Imprese	Unità locali	Addetti	Imprese	Unità locali	Addetti

**TAV. 6 - Imprese aventi interscambio con l'estero per ramo, classe, sottoclasse e categoria di attività economica**

N. Classificazione	RAMI, CLASSI, SOTTOCLASSI E CATEGORIE DI ATTIVITÀ ECONOMICA		IMPRESE AVENTI INTERSCAMBIO CON L'ESTERO					
			Sola importazione		Sola esportazione		Importazione ed esportazione	
			Imprese	Addetti	Imprese	Addetti	Imprese	Addetti

**TAV. 7 - Unità locali dipendenti da imprese la cui sede è fuori provincia per ramo e classe di attività economica**

- A - Comune capoluogo  
 B - Comuni entro un raggio di 10 Km dal capoluogo  
 C - Comuni tra 10 e 15 Km dal capoluogo (per le sole Provincie con capoluogo tra 200.000 e 900.000 abitanti)  
 D - Comuni tra 15 e 20 Km dal capoluogo (per le sole Provincie di Torino, Milano, Roma e Napoli)

N. Classificazione	RAMI E CLASSI DI ATTIVITÀ ECONOMICA		UNITÀ LOCALI LA CUI SEDE D'IMPRESA È FUORI PROVINCIA								TOTALE
			Sede d'impresa nella stessa regione	Sede d'impresa in altra regione						TOTALE	
				Confinante			Non confinante				
				Stessa ripartizione geografica	Diversa ripartizione geografica	Stessa ripartizione geografica	Diversa ripartizione geografica				



**TAV. 12 - Unità locali per numero di dipendenti e per ramo, classe, sottoclasse e categoria di attività economica**

N. Classificazione	RAMI, CLASSI, SOTTOCLASSI E CATEGORIE DI ATTIVITÀ ECONOMICA	UNITÀ LOCALI CON DIPENDENTI												N. Classificazione										
		1 - 5				6 - 9				10 - 19					20 - 49									
		Unità locali	Dipendenti		Unità locali	Dipendenti		Unità locali	Dipendenti		Unità locali	Dipendenti			Unità locali	Dipendenti								
Totale	Operai		Totale	Operai		Totale	Operai		Totale	Operai		Totale	Operai											
UNITÀ LOCALI CON DIPENDENTI															N. Classificazione									
50 - 99				100 - 199				200 - 499				500 - 999				1.000 e oltre				TOTALE				
Unità locali	Dipendenti		Unità locali	Dipendenti		Unità locali	Dipendenti		Unità locali	Dipendenti		Unità locali	Dipendenti			Unità locali	Dipendenti		Unità locali	Dipendenti				
	Totale	Operai		Totale	Operai		Totale	Operai		Totale	Operai		Totale	Operai	Totale		Operai	Totale		Operai				

**TAV. 13 - Unità locali per numero di addetti, indipendenti e dipendenti e per ramo, classe, sottoclasse e categoria di attività economica**

N. Classificazione	RAMI, CLASSI, SOTTOCLASSI E CATEGORIE DI ATTIVITÀ ECONOMICA	UNITÀ LOCALI CON ADDETTI										N. Classificazione		
		1 - 2				3 - 5				6 - 9				
		Unità locali	Addetti	di cui		Unità locali	Addetti	di cui		Unità locali	Addetti			
Indipendenti	Dipendenti			Indipendenti	Dipendenti									
UNITÀ LOCALI CON ADDETTI													N. Classificazione	
10 - 19				20 e oltre						TOTALE				
di cui		Unità locali	Addetti	di cui		Unità locali	Addetti	di cui		Unità locali	Addetti	di cui		
Indipendenti	Dipendenti			Indipendenti	Dipendenti			Indipendenti	Dipendenti			Indipendenti	Dipendenti	

**TAV. 14 - Addetti alle unità locali per singola categoria posizionale, sesso e per ramo, classe, sottoclasse e categoria di attività economica**

N. Classificazione	RAMI, CLASSI, SOTTOCLASSI E CATEGORIE DI ATTIVITÀ ECONOMICA	INDIPENDENTI								DIPENDENTI										
		Imprenditori, titolari, gerenti ecc.		Soci di cooperativa		Familiari coadiuvanti		TOTALE		Dirigenti		Direttivi, ricercatori e tecnici laureati		Altri impiegati						
		MF	M	MF	M	MF	M	MF	M	MF	M	MF	M	MF	M					
DIPENDENTI																				
DIPENDENTI														TOTALE				N. Classificazione		
Categorie speciali (intermedi)		Capi operai		Operai specializzati		Operai qualificati		Operai comuni		Apprendisti		Altro personale		TOTALE		Indipendenti e Dipendenti			di cui a tempo parziale	
MF	M	MF	M	MF	M	MF	M	MF	M	MF	M	MF	M	MF	M	MF	M		MF	M

**TAV. 15 - Mezzi di trasporto su strada in dotazione alle unità locali per tipo e per ramo, classe e sottoclasse di attività economica**

N. Classificazione	RAMI, CLASSI E SOTTOCLASSI DI ATTIVITÀ ECONOMICA	MOTOVEICOLI		AUTOVETTURE		AUTOBUS		AUTOCARRI		RIMORCHI		AUTOVEICOLI PER USI SPECIALI O TRASPORTI SPECIFICI	
		Unità locali	N.	Unità locali	N.	Unità locali	N.	Unità locali	N.	Unità locali	N.	Unità locali	N.

**TAV. 16 - Unità locali con impianti o apparecchi di riscaldamento per tipo di fonte energetica utilizzata, classe di superficie coperta delle unità locali e per ramo, classe, sottoclasse e categoria di attività economica**

N. Classificazione	RAMI, CLASSI, SOTTOCLASSI E CATEGORIE DI ATTIVITÀ ECONOMICA	TOTALE UNITÀ LOCALI CON RISCALDAMENTO AMBIENTE	UNITÀ LOCALI CON IMPIANTI O APPARECCHI DI RISCALDAMENTO						
			Impianto fisso centrale			Impianto fisso			
			Fonte energetica			Fonte			
classi di superficie	Combustibili solidi	Prodotti petroliferi	Gas da rete	Energia elettrica	Altra fonte energetica	Combustibili solidi	Prodotti petroliferi		
	1 - 50 mq 51 - 100 mq 101 - 200 mq 201 - 500 mq 501 - 800 mq 801 - 1.000 mq 1.001 - 1.500 mq 1.501 - 2.000 mq oltre 2.000 mq	UNITÀ LOCALI CON IMPIANTI O APPARECCHI DI RISCALDAMENTO							
		autonomo			Apparecchi singoli				
		energetica			Fonte energetica				
		Gas da rete	Energia elettrica	Altra fonte energetica	Combustibili solidi	Prodotti petroliferi	Gas da rete	Energia elettrica	Altra fonte energetica

**TAV. 17 - Unità locali con impianti o apparecchi di condizionamento per tipo di fonte energetica utilizzata, classe di superficie coperta delle unità locali e per ramo, classe, sottoclasse e categoria di attività economica**

N. Classificazione	RAMI, CLASSI, SOTTOCLASSI E CATEGORIE DI ATTIVITÀ ECONOMICA	TOTALE UNITÀ LOCALI CON CONDIZIONAMENTO AMBIENTE	UNITÀ LOCALI CON IMPIANTI O APPARECCHI DI CONDIZIONAMENTO						
			Impianto fisso centrale			Impianto fisso			
			Fonte energetica			Fonte			
classi di superficie	Combustibili solidi	Prodotti petroliferi	Gas da rete	Energia elettrica	Altra fonte energetica	Combustibili solidi	Prodotti petroliferi		
	1 - 50 mq 51 - 100 mq 101 - 200 mq 201 - 500 mq 501 - 800 mq 801 - 1.000 mq 1.001 - 1.500 mq 1.501 - 2.000 mq oltre 2.000 mq	UNITÀ LOCALI CON IMPIANTI O APPARECCHI DI CONDIZIONAMENTO							
		autonomo			Apparecchi singoli				
		energetica			Fonte energetica				
		Gas da rete	Energia elettrica	Altra fonte energetica	Combustibili solidi	Prodotti petroliferi	Gas da rete	Energia elettrica	Altra fonte energetica

**TAV. 18 - Unità locali operative con forni e apparecchi per processi termici per tipo di fonte energetica utilizzata e per ramo, classe, sottoclasse e categoria di attività economica**

N. Classificazione	RAMI, CLASSI, SOTTOCLASSI E CATEGORIE DI ATTIVITÀ ECONOMICA	TOTALE UNITÀ LOCALI CON FORNI E APPARECCHI PER PROCESSI TERMICI	UNITÀ LOCALI CON FORNI E APPARECCHI PER PROCESSI TERMICI								
			Per fusione, trattamento termico o riscaldamento					Cottura di prodotti			
			Fonte energetica					Fonte			
			Combustibili solidi	Prodotti petroliferi	Gas da rete	Energia elettrica	Altra fonte energetica	Combustibili solidi	Prodotti petroliferi	Gas da rete	
UNITÀ LOCALI CON FORNI E APPARECCHI PER PROCESSI TERMICI											
industriali		Essiccazione e disidratazione					Altri processi termici				
energetica		Fonte energetica					Fonte energetica				
Energia elettrica	Altra fonte energetica	Combustibili solidi	Prodotti petroliferi	Gas da rete	Energia elettrica	Altra fonte energetica	Combustibili solidi	Prodotti petroliferi	Gas da rete	Energia elettrica	Altra fonte energetica

**TAV. 19 - Unità locali operative che utilizzano vapore per processo e generatori per tipo di fonte energetica utilizzata e per ramo, classe, sottoclasse e categoria di attività economica**

N. Classificazione	RAMI, CLASSI, SOTTOCLASSI E CATEGORIE DI ATTIVITÀ ECONOMICA	UNITÀ LOCALI CHE UTILIZZANO VAPORE PER PROCESSO PROVENIENTE			GENERATORI DI VAPORE PER TIPO DI FONTE ENERGETICA				
		da generatori di vapore	da recuperatori di vapore	da altre Unità locali	Combustibili solidi	Prodotti petroliferi	Gas da rete	Energia elettrica	Altra fonte

**TAV. 20 - Motori elettrici per potenza e per ramo, classe, sottoclasse e categoria di attività economica**

N. Classificazione	RAMI, CLASSI, SOTTOCLASSI E CATEGORIE DI ATTIVITÀ ECONOMICA	MOTORI ELETTRICI PER POTENZA IN Kw								N. Classificazione	
		fino a 1		1 - 5		5 - 10		10 - 50			
		Motori	Potenza Kw	Motori	Potenza Kw	Motori	Potenza Kw	Motori	Potenza Kw		
		50 - 100				oltre 100		TOTALE			
		Motori	Potenza Kw	Motori	Potenza Kw	Unità locali operative	Motori	Potenza Kw			

**TAV. 21 - Unità locali operative del commercio, pubblici esercizi e alberghi per forma di collegamento economico, sistema di vendita delle merci e per classe, sottoclasse e categoria di attività economica**

N. Classificazione	CLASSI, SOTTOCLASSI E CATEGORIE DI ATTIVITÀ ECONOMICA	ADERENTI AD UN COLLEGAMENTO ECONOMICO			SECONDO IL SISTEMA DI VENDITA DELLE MERCI										
		Unione volontaria	Gruppo di acquisto	Altre forme	Tradizionale		Libero servizio		Per corrispondenza		Altre forme		TOTALE		
					Unità locali	Addetti	Unità locali	Addetti	Unità locali	Addetti	Unità locali	Addetti	Unità locali	Addetti	

**TAV. 22 - Unità locali operative del commercio, pubblici esercizi e alberghi con impianti frigoriferi e carrelli elevatori per classe, sottoclasse e categoria di attività economica**

N. Classificazione	CLASSI, SOTTOCLASSI E CATEGORIE DI ATTIVITÀ ECONOMICA	TOTALE	ATTREZZATURE										
		Unità locali con impianti frigoriferi e carrelli elevatori	Armadi frigoriferi				Celle frigorifere				Banchi frigoriferi		Carrelli elevatori
			con mc indicati		con mc non indicati		con mc indicati		con mc non indicati		con m indicati	con m non indicati	
N.	mc		N.	N.	mc	N.	mc	N.	N.	m	N.	N.	

**TAV. 23 - Unità locali operative del commercio fisso al minuto e relativi addetti per classe di superficie di vendita e per classe, sottoclasse e categoria di attività economica**

N. Classificazione	CLASSI, SOTTOCLASSI E CATEGORIE DI ATTIVITÀ ECONOMICA	CLASSI DI SUPERFICIE DI VENDITA (mq)									N. Classificazione
		1 - 50			51 - 100			101 - 200			
		Unità locali	Addetti	Superficie	Unità locali	Addetti	Superficie	Unità locali	Addetti	Superficie	
		201 - 400			oltre 400			UNITÀ LOCALI CON SUPERFICIE NON INDICATA			TOTALE
Unità locali	Addetti	Superficie	Unità locali	Addetti	Superficie	Unità locali	Addetti	Superficie	Unità locali	Addetti	

**TAV. 24 - Esercizi di commercio ambulante e relativi addetti per categoria posizionale, diffusione territoriale e mezzi di trasporto in dotazione agli esercizi stessi, per sottoclasse e categoria di attività economica**

N. Classificazione	SOTTOCLASSI E CATEGORIE DI ATTIVITÀ ECONOMICA	ESERCIZI	ADDETTI				ATTIVITÀ COMMERCIALE SVOLTA		MEZZI DI TRASPORTO		
			Titolari	Familiari coadiuvanti	Altro personale	TOTALE	in un solo Comune	in più Comuni	Moto-veicoli	Auto-veicoli	Autocarri

**TAV. 25 - Esercizi di commercio ambulante per numero di addetti, tipo di posteggio e per sottoclasse e categoria di attività economica**

N. Classificazione	SOTTOCLASSI E CATEGORIE DI ATTIVITÀ ECONOMICA	ESERCIZI CON ADDETTI								TIPO DI POSTEGGIO	
		1	2	3 - 5		6 e oltre		TOTALE		Fisso	Mobile
		Esercizi	Esercizi	Esercizi	Addetti	Esercizi	Addetti	Esercizi	Addetti		

**DATI COMUNALI****TAV. 26 - Imprese, unità locali e addetti nei Comuni capoluoghi di Provincia e nei Comuni con oltre 40.000 abitanti per sezione di censimento e per ramo, classe, sottoclasse e categoria di attività economica**

N. Classificazione	RAMI, CLASSI, SOTTOCLASSI E CATEGORIE DI ATTIVITÀ ECONOMICA	Comune		Sez. 1		Sez. 2		Sez. ...		
		Imprese	Unità locali		Imprese	Unità locali		Imprese	Unità locali	
			N.	Addetti		N.	Addetti		N.	Addetti

**TAV. 27 - Imprese per numero di addetti e per ramo e classe di attività economica**

Provincia di... Comune di...

N. Classificazione	RAMI E CLASSI DI ATTIVITÀ ECONOMICA	IMPRESE CON ADDETTI							
		1	2	3 - 5		6 - 9		10 - 49	
		Imprese	Imprese	Imprese	Addetti	Imprese	Addetti	Imprese	Addetti

IMPRESE CON ADDETTI						TOTALE	
50 - 99		100 - 499		500 e oltre			
Imprese	Addetti	Imprese	Addetti	Imprese	Addetti	Imprese	Addetti

**TAV. 28 - Unità locali per numero di addetti e per ramo e classe di attività economica**

Provincia di... Comune di...

N. Classificazione	RAMI E CLASSI DI ATTIVITÀ ECONOMICA	UNITÀ LOCALI CON ADDETTI									
		1	2	3 - 5		6 - 9		10 - 49		50 - 99	
		Unità locali	Unità locali	Unità locali	Addetti	Unità locali	Addetti	Unità locali	Addetti	Unità locali	Addetti

UNITÀ LOCALI CON ADDETTI				UNITÀ LOCALI SENZA ADDETTI		TOTALE	
100 - 499		500 e oltre					
Unità locali	Addetti	Unità locali	Addetti	Unità locali	Addetti		

## C - QUALIFICHE PROFESSIONALI

Qui di seguito sono riportate le categorie posizionali che figurano nel questionario di censimento (Mod. ISTAT/CIC/1). Accanto a ciascuna di esse sono indicate le qualifiche del personale addetto alle attività economiche considerate da includere in ciascuna delle predette categorie.

Per le categorie non riportate valgono le norme generali specificate nell'introduzione del presente fascicolo.

### I - PESCA

*Dirigenti:* comandanti, direttori di macchina (di naviglio per pesca oltre gli stretti).

*Direttivi, ricercatori e tecnici laureati:* ufficiali di coperta e di macchina.

*Altri impiegati:* radiotelegrafisti.

*Categorie speciali (intermedi):* nostromi, capi-barca.

*Operai specializzati:* retieri, caporali di macchine, capi valle.

*Operai qualificati:* meccanici, elettricisti, frigoristi, vallanti, pescicoltori.

*Operai comuni:* marinai, camerieri, pescatori.

*Altro personale:* giovanotti.

### II - COMMERCIO ALL'INGROSSO E AL MINUTO

*Direttivi, ricercatori e tecnici laureati:* direttore, capo di servizio, gestore o gerente di negozio o filiale (\*) o supermercato, copywriter nelle agenzie di pubblicità, analista sistemista.

*Altri impiegati:* determinatore di costi, spedizioniere patentato, chimico di laboratorio, programmatore analista, stenodattilografo in lingue estere, operatore meccanografico, commesso alla vendita, indossatrice, segretario, contabile-impiegato amministrativo, cassiere, estimatore nelle aziende di arte e antichità, disegnatore tecnico, commesso stimatore di gioielleria, addetto a pratiche valutarie e doganali ecc., interprete, traduttore, creatore di bozzetti, magazziniere.

*Categorie speciali (intermedi):* capo piazzale, collaudatore e/o accettatore (presso centri di assistenza autovetture, o filiali o concessionari), capo officina.

*Operai specializzati:* operaio specializzato provetto, autotrenista, pompista specializzato, meccanico ortopedico, meccanico riparatore, tecnico cine TV, tecnico proiezione, commesso di rosticceria, gastronomia e friggitoria, addetto al collaudo su istruzione.

*Operai qualificati:* conducente autovetture, aiuto banconiere di spacci di carne, addetto al centralino telefonico.

*Operai comuni:* conducente di autofurgone, aiuto commesso, pompista comune, ascensorista, avvolgitore, custode, fattorino, imballatore.

*Altro personale:* addetto alle pulizie anche con mezzi meccanici, garzone.

### III - ESERCIZI ALBERGHIERI ED EXTRALBERGHIERI, STABILIMENTI BALNEARI, ALBERGHI DIURNI E AGENZIE DI VIAGGIO E TURISMO

*Direttivi, ricercatori e tecnici laureati:* direttori, vice direttori, capo del personale, economo responsabile, capo settore commerciale, capo agenzia di cat. A, capo agenzia di cat. B con autonomia tecnica ed amministrativa di gestione, gerente di pubblico esercizio catering, primo segretario, capo ricevimento.

*Altri impiegati:* capo ricevimento, primo addetto ai servizi di prenotazione, ai servizi turistici e/o alle biglietterie, capo agenzia di cat. B con funzioni tecniche ed amministrative subordinate, responsabile di amministrazione (ex segretario di agenzia diplomato con mansioni di concetto), capo contabile, cassiere centrale, interprete, consegnatario di magazzino con responsabilità tecnica ed amministrativa di conduzione, corrispondente in lingue, impiegato amministrativo, contabile, segretario, stenodattilografo.

*Categorie speciali (intermedi):* capo operaio coordinatore del lavoro degli operai inquadrati ai livelli inferiori, capo mensa surgelati e/o precotti, capo cuoco, capo barman, primo portiere, capo barman (responsabile dei servizi di bar), capo servizio sala, capo laboratorio pasticceria.

*Operai specializzati:* portiere unico, dispensiere, cantiniere, capo garage, capo giardiniere, cameriere con autonomia esecutiva e conoscenze specialistiche.

(\*) Sono compresi i gestori o gerenti di negozio o filiale che ricevono un compenso fisso (con o senza percentuale sugli utili). I gestori o gerenti di negozio o filiale che gestiscono la licenza totalmente in proprio sono considerati come se fossero i titolari.

*Operai qualificati:* assistente ai bagnanti, magazziniere comune con funzioni operaie, autista, giardiniere, pulitore-lavatore a secco, cuoco, cameriere, barista, conducente automezzi e natanti, banconiere di tavola calda.

*Operai comuni:* guardia giurata, lavandaio, garagista, cameriere ai piani, cameriera camping, cameriera villaggi turistici, addetto mensa personale, stiratrice, portiere, custode, maschera di stabilimento balneare, lustrascarpe, bagnino.

*Altro personale:* tutto il personale che non trova collocazione nelle precedenti categorie.

#### IV - PUBBLICI ESERCIZI

*Direttivi, ricercatori e tecnici laureati:* direttore, gerente, capo servizio amministrativo catering, vice direttore, economo responsabile settore acquisti.

*Altri impiegati:* direttore servizio mensa, responsabile di amministrazione, cassiera centrale catering, consegnatario magazzino con responsabilità di conduzione, analista-programmatore CED, controllore amministrativo, capo reparto catering, segretario corrispondente.

*Categorie speciali (intermedi):* capo cuoco, ispettore mensa, capo laboratorio, pasticceria, capo servizio sala, primo pasticciere.

*Operai specializzati:* cuoco unico, cuoco capo partita, primo pasticciere, barman unico, gastronomo gelatiere, pizzaiolo, cameriere ai vini, cameriere agli antipasti, cameriere trinciatore, chef de rang di ristorante.

*Operai qualificati:* magazziniere comune, cellista surgelati, dispensiere, cantiniere, banconiere di gelateria, di pasticceria e di tavola calda, carrellista di stazione, cameriere di bar, di tavola calda e di self-service, barista, autista di pista catering.

*Operai comuni:* guardiano notturno e diurno, sorvegliante di ingresso, commis di cucina, ristorante e bar, stiratrice, lavandaio.

*Altro personale:* tutto il personale che non trova collocazione nelle precedenti categorie.

#### V - TRASPORTI E COMUNICAZIONI

##### 1. Trasporti terrestri

*Direttivi, ricercatori e tecnici laureati:* ispettore, capo ripartizione, capo servizio, capo ufficio, capo contabile o contabile incaricato di compilare il bilancio di gestione delle aziende.

*Altri impiegati:* segretari, disegnatori, revisori, applicati, capo stazione, capo gestione, assistente di stazione, gestore, capo personale viaggiante, capo treno, contabile, conduttore, dattilografo, tariffista per traffici internazionali, segretari di direzione, esattori, instradatori ferroviari.

*Operai specializzati:* macchinista, guidatore scelto, guidatore, autista di linea, addetto a gru e semoventi, collaudatore, autisti di autotreni o autoarticolati.

*Operai qualificati:* manovratore capo, tecnico, verificatore, bigliettotaio, armatore di binario, autista, magazziniere con mansioni non impiegate.

*Operai comuni:* manovratore, deviatore, cantoniere scelto, conducente di carrelli elettrici, operai comuni di manutenzione di garage e di officina.

*Altro personale:* tutto il personale non riconducibile nelle precedenti categorie.

##### 2. Trasporti marittimi, lacuali e fluviali

*Dirigenti:* comandante, padrone al comando, direttori di macchina.

*Direttivi, ricercatori e tecnici laureati:* ufficiali di coperta e di macchina, ufficiale macchinista.

*Altri impiegati:* allievi ufficiali.

*Categorie speciali (intermedi):* sottufficiali, capi servizio, maestri di casa, nostromo, capo fuochista.

*Operai specializzati:* carpentiere, capo motorista, primo elettricista, cameriere, ottonaio, frigorista, cambusiere.

*Operai qualificati:* fuochista, marinaio, guardarobiera, cuoco, bottigliere, carbonaio, pasticciere, infermiere.

*Operai comuni:* giovanotti, garzoni.

*Altro personale:* piccoli, mozzi.

##### 3. Trasporto aerei

*Direttivi, ricercatori e tecnici laureati:* primo comandante, comandante, funzionari di 1<sup>a</sup>, 2<sup>a</sup>, 3<sup>a</sup> categoria, responsabile lungo raggio e medio raggio.

*Altri impiegati:* primo ufficiale, piloti di 1<sup>a</sup> e di 2<sup>a</sup>, assistenti di volo, tecnici e allievi tecnici di volo, impiegati di concetto e d'ordine, capo squadra operatore specializzato aeronautico, operatore specializzato aeronautico, addetti fatturazione contabile.



*Operai specializzati*: capo squadra operai specializzati, tappezziere di lavori fini, verniciatori di fino, operatore conduttore delle passerelle telescopiche.

*Operai qualificati*: operaio qualificato, trattorista, addetti conduzione mezzi meccanici relativi al piazzale e all'aeromobile, tappezziere, verniciatore a spruzzo e pennello, aggiustatore.

*Operai comuni*: addetti carico e scarico merci e bagagli dagli aeromobili, addetti macchine fotocopie e ciclostile, imballatori.

#### 4. Comunicazioni

*Direttivi, ricercatori e tecnici laureati*: capo agenzia, capo servizio, capo del settore amministrativo commerciale di agenzia, capo centro elaborazione dati, capo tecnico principale di impianti interni speciali o di rete o di trasmissione, capo ufficio, capo reparto, capo sala di commutazione, capo tecnico di 1<sup>a</sup> classe, personale della carriera direttiva delle Aziende di Stato.

*Altri impiegati*: capo centro commerciale, capo gruppo amministrativo, commerciale o tecnico, capo tecnico di 2<sup>a</sup> classe, capo turno, magazziniere titolare di magazzino di 2<sup>o</sup> livello, programmatore C.E.D., assistente tecnico, disegnatore, centralinista di direzione, personale delle carriere di concetto ed esecutiva delle Aziende di Stato.

*Categorie speciali (intermedi)*: primo operatore specializzato di commutazione, primo tecnico specializzato di I.I.S. (\*) o di rete con cognizioni teoriche di rilievo.

*Operai specializzati*: primo tecnico specializzato di centrale, di officina e di trasmissioni con cognizioni teoriche di rilievo, lavoratore specializzato addetto a lavori ausiliari, operatore specializzato, sorvegliante capo di linea o impianto, apparecchiatore capo.

*Operai qualificati*: autista, commesso, distributore di magazzino, operatore di commutazione, tecnico di centrale, di officina, di rete e di trasmissione con professionalità acquisita, guardafili principale e apparecchiatore principale.

*Operai comuni*: autista, commesso, operatore di commutazione, tecnico, custode, guardafili, apparecchiatori.

*Altro personale*: tutto il personale non collocabile nelle precedenti categorie.

#### VI - CREDITO

*Direttivi, ricercatori e tecnici laureati*: funzionari.

*Altri impiegati*: capo ufficio, vice capo ufficio, capo reparto o sezione, cassiere, addetto agli schedari, agli sportelli e ai microfilms.

*Operai specializzati*: personale subalterno (commessi).

*Operai qualificati*: autisti, elettricisti, falegnami, idraulici, tipografi, macchinisti.

*Operai comuni*: guardie notturne, altro personale della categoria ausiliaria.

#### VII - PUBBLICA AMMINISTRAZIONE

*Dirigenti*: riguarda le qualifiche previste dal D.P.R. 30 giugno 1972, n. 748 nonché le qualifiche equivalenti presso tutte le altre amministrazioni siano esse a carattere centrale o locale. Ad es.: direttore generale, capo ripartizione di ente locale, primario ospedaliero, direttore di filiale, vice direttore di succursale. Per gli appartenenti alle FF.AA. e corpi similari sono da considerarsi come dirigenti gli ufficiali con grado superiore a quello di tenente colonnello o posizioni assimilate.

*Direttivi, ricercatori e tecnici laureati*: personale appartenente alle ex carriere direttive (ispettore generale ad esaurimento, direttore di divisione ad esaurimento, direttore aggiunto di divisione, direttore di sezione, consiglieri, nonché le qualifiche equivalenti o assimilabili presso tutte le altre amministrazioni siano esse a carattere centrale o locale), biologo, chimico, fisico, geologo, bibliotecario, astronomo, statistico ed attuario. Per gli appartenenti alle FF.AA. e corpi similari sono da considerarsi come direttivi gli ufficiali con grado inferiore a quello di colonnello o posizioni assimilate.

*Altri impiegati*: personale appartenente alle ex carriere di concetto (segretari, revisori, contabili) ed esecutive (addetti di segreteria, coadiutori, assistenti, preparatore chimico, dattilografo). Per gli appartenenti alle FF.AA. e corpi similari sono da considerarsi impiegati tutti i sottufficiali o posizioni assimilate.

*Categorie speciali*: capi draga, comandante di rimorchiatore, padrone marittimo per il traffico.

*Operai specializzati*: palafreniere, cuoco, capo tecnico dei fari.

*Operai qualificati*: guardiascuderia, sorvegliante idraulico, autista, bollatore.

*Altro personale*: uscieri, bidelli, inservienti, guardiano e simili.

(\*) I.I.S. = Impianti interni speciali.

## D - CLASSIFICAZIONE ANALITICA PER RAMI, CLASSI, SOTTOCLASSI E CATEGORIE DI ATTIVITÀ ECONOMICA

### O - AGRICOLTURA, CACCIA, FORESTE E PESCA

#### 01 - *Agricoltura e caccia*

##### 011 - Agricoltura

- 011.1 - Aziende cerealicole (comprese le risicole)
- 011.2 - Aziende orticole (comprese le coltivazioni in serra)
- 011.3 - Aziende viticole
- 011.4 - Aziende olivicole
- 011.5 - Aziende agrumicole
- 011.6 - Aziende frutticole
- 011.7 - Aziende floricole e di piante ornamentali (comprese le coltivazioni in serra)
- 011.8 - Aziende vivaistiche e sementiere
- 011.9 - Altre aziende e aziende agricole miste, non classificabili con il criterio della prevalenza

##### 012 - Zootecnia

- 012.1 - Aziende di allevamento bovini e bufalini
- 012.2 - Aziende di allevamento suini
- 012.3 - Aziende di allevamento pollame
- 012.4 - Aziende di allevamento ovini e caprini
- 012.5 - Aziende di allevamento di altri volatili e conigli (comprese le aziende di allevamento di selvaggina)
- 012.6 - Aziende di allevamento equini
- 012.7 - Aziende di allevamento di animali da pelliccia
- 012.8 - Aziende di allevamento di altri animali (compresi gli allevamenti misti, non classificabili con il criterio della prevalenza)

##### 013 - Selezione e moltiplicazione delle specie

- 013.1 - Aziende specializzate per la selezione ed incubazione artificiale delle uova di gallina e/o altri volatili (oca, anatra, fagiano, ecc.)
- 013.2 - Aziende specializzate nella produzione del seme bachi e bocolini; essiccazione dei bozzoli
- 013.3 - Aziende specializzate nella selezione e moltiplicazione di altre specie di animali

##### 014 - Caccia e cattura di animali

#### 02 - *Foreste*

##### 020 - Foreste

- 020.1 - Aziende forestali (comprese le silvo-pastorali)
- 020.2 - Aziende di utilizzazione del bosco
- 020.3 - Consorzi di forestazione

#### 03 - *Pesca*

##### 031 - Pesca e allevamenti in acque marine e lagunari

- 031.1 - Esercizio della pesca
- 031.2 - Esercizio di allevamenti di pesci e molluschi bivalvi

##### 032 - Pesca e allevamenti in acque dolci

- 032.1 - Esercizio della pesca
- 032.2 - Esercizio di allevamenti (anche presso aziende agricole)

#### 04 - *Attività connesse con l'agricoltura*

##### 041 - Attività trasformatrici annesse ad aziende agricole che lavorano esclusivamente o prevalentemente prodotti propri

- 041.1 - Produzione di olio di oliva
- 041.2 - Trattamento igienico del latte e conservazione del latte fresco
- 041.3 - Trasformazione del latte
- 041.4 - Conservazione e trasformazione di frutta, ortaggi, funghi e prodotti simili
- 041.5 - Pilatura e cernita di semi e granaglie
- 041.6 - Produzione e conservazione di vini (esclusi i vini spumanti e speciali)
- 041.7 - Produzione di vini spumanti e di altri vini speciali
- 041.8 - Produzione di alcool etilico di fermentazione

##### 042 - Attività di trasformazione svolte in forma associata (da parte di cooperative, consorzi di produzione, associazioni di produttori, consorzi di bonifica, consorzi di miglioramento fondiario, enti di sviluppo, ecc.)

- 042.1 - Produzione di olio di oliva

- 042.2 - Produzione di olio di semi e di frutti oleosi
- 042.3 - Conservazione e trasformazione della carne (esclusa la surgelazione)
- 042.4 - Trattamento igienico del latte e conservazione del latte fresco
- 042.5 - Trasformazione del latte
- 042.6 - Trasformazione e conservazione di frutta, ortaggi e funghi (esclusa la surgelazione)
- 042.7 - Produzione e conservazione di vini (esclusi i vini spumanti e speciali)
- 042.8 - Produzione di vini spumanti e di altri vini speciali
- 042.9 - Produzione e raffinazione dello zucchero
  
- 043 - Altre attività svolte in forma associata (da parte di cooperative, consorzi di produzione, associazioni di produttori, consorzi di bonifica, consorzi di miglioramento fondiario, enti di sviluppo, ecc.)
- 043.1 - Macellazione del bestiame
- 043.2 - Produzione di alcool etilico di fermentazione
- 043.3 - Molitura dei cereali
- 043.4 - Pilatura, cernita e altre lavorazioni di semi e granaglie
- 043.5 - Lavorazione e conservazione dei prodotti della pesca in acque dolci (esclusa la surgelazione)
- 043.6 - Produzione di mangimi
- 043.7 - Surgelazione di prodotti alimentari
- 043.8 - Stagionatura, manipolazione, selezione e imbottamento delle foglie di tabacco
- 043.9 - Raccolta e vendita di prodotti agricoli
  
- 044 - Esercizio di macchine agricole
- 044.1 - Esercizio e noleggio di mezzi e di macchine agricole per conto terzi, con personale
- 044.2 - Esercizio di macchine agricole da parte di consorzi e cooperative
  
- 045 - Approvvigionamento, produzione e distribuzione di mezzi tecnici necessari all'esercizio dell'agricoltura

## 1 - ENERGIA, GAS E ACQUA

### 1 A - Estrazione di combustibili solidi, liquidi e gassosi-industria petrolifera

#### *11 - Industria dell'estrazione e agglomerazione di combustibili solidi*

#### 111 - Industria dell'estrazione e agglomerazione di combustibili solidi

#### *12 - Cokerie (comprese quelle annesse a stabilimenti siderurgici)*

#### 120 - Cokerie (comprese quelle annesse a stabilimenti siderurgici)

#### *13 - Industria dell'estrazione di petrolio e gas naturali*

#### 131 - Estrazione di petrolio

#### 132 - Estrazione e depurazione di gas naturale

#### 133 - Estrazione con annessa distillazione di roccia asphaltica e scisti bituminosi

#### 134 - Ricerca di petrolio e gas naturali

#### *14 - Industria petrolifera*

#### 140 - Industria petrolifera

##### 140.1 - Raffinerie di petrolio

##### 140.2 - Preparazione o miscelazione di derivati del petrolio (esclusa la petrolchimica)

##### 140.3 - Miscelazione di gas petroliferi liquefatti (gpl) e loro imbottigliamento

#### *15 - Industria dei combustibili nucleari*

#### 150 - Industria dei combustibili nucleari

### 1 B - Energia elettrica, gas e acqua

#### *16 - Industria della produzione e distribuzione di energia elettrica, gas, vapore e acqua calda*

#### 161 - Produzione e distribuzione di energia elettrica

#### 162 - Produzione e distribuzione del gas

##### 162.1 - Officine del gas, distribuzione del gas a mezzo di reti cittadine

##### 162.2 - Stazioni di compressione di gas metano

## 163 - Produzione e distribuzione di altri tipi di energia

### 17 - *Industria della raccolta, depurazione e distribuzione d'acqua*

#### 170 - Industria della raccolta, depurazione e distribuzione d'acqua

170.1 - Captazione, adduzione e distribuzione d'acqua potabile

170.2 - Captazione, adduzione e distribuzione d'acqua non potabile

## 2 - INDUSTRIE ESTRATTIVE - INDUSTRIE MANIFATTURIERE PER LA TRASFORMAZIONE DI MINERALI NON ENERGETICI E PRODOTTI DERIVATI - INDUSTRIE CHIMICHE

### 21 - *Industria dell'estrazione e preparazione di minerali metalliferi*

211 - Estrazione, ricerche e preparazione di minerali di ferro

212 - Estrazione, ricerche e preparazione di minerali metalliferi non ferrosi

### 22 - *Industria della produzione e prima trasformazione dei metalli*

221 - Siderurgia (secondo il trattato C.E.C.A.) escluse le cokerie annesse a stabilimenti siderurgici

222 - Fabbricazione di tubi di acciaio

222.1 - Produzione di tubi senza saldatura

222.2 - Produzione di tubi avvicinati, aggraffati, saldati e simili

223 - Trafilatura, stiratura, laminazione di nastri, profilatura a freddo dell'acciaio

224 - Produzione e prima trasformazione dei metalli non ferrosi

224.1 - Produzione di metalli non ferrosi di prima e seconda fusione; prima trasformazione dei metalli non ferrosi; laminazione, stiratura, trafilatura, estrusione e altre lavorazioni

224.2 - Produzione specializzata di ferroleghie fuori della siderurgia

### 23 - *Industria dell'estrazione di minerali non metalliferi e non energetici; torbiere*

231 - Estrazione e ricerche di prodotti di cava per materiali da costruzione, per refrattari e per ceramiche

231.1 - Estrazione e ricerche di pietre da costruzione e di ardesia, (calcare, marmo, arenaria, gres, lava, pietre dure, granito, basalto, porfido, ecc.)

231.2 - Estrazione e ricerche di altri materiali e prodotti di cava per altre industrie

231.3 - Estrazione di pietra da gesso

231.4 - Estrazione di argilla e di caolino

231.5 - Estrazione di pietre per calce e cementi

232 - Estrazione e ricerca mineraria di sali di potassio e di fosfati di calcio naturali

233 - Produzione ed estrazione di sale

239 - Estrazione di altri minerali; torbiere

239.1 - Estrazione di zolfo e di pirite

239.2 - Estrazione di dolomite, di pomice e di pozzolana

239.3 - Estrazione di prodotti minerali vari per uso industriale

### 24 - *Industria della lavorazione dei minerali non metalliferi*

241 - Produzione di materiali da costruzione in laterizio

242 - Produzione di cemento, calce e gesso

242.1 - Produzione di cemento e di agglomerante cementizio

242.2 - Produzione di calce viva, idrata, e idraulica

242.3 - Produzione di gesso

243 - Produzione di materiali per costruzione in calcestruzzo, amianto-cemento e gesso

243.1 - Fabbricazione di prodotti in amianto-cemento

243.2 - Produzione di elementi da costruzione in calcestruzzo, di modellati, di mattoni e altri prodotti silico-calcarei, di prodotti in pomice-cemento

243.3 - Produzione di pannelli di gesso e di elementi prefabbricati a base di gesso e modellati

243.4 - Produzione di calcestruzzo fresco (centrali di betonaggio)

244 - Produzione di articoli in amianto (ad esclusione degli articoli in amianto-cemento)

245 - Lavorazione della pietra e di prodotti minerali non metalliferi

245.1 - Frantumazione di minerali e materiali vari al di fuori della cava

245.2 - Segagione e lavorazione del marmo e delle pietre affini (esclusa la lavorazione artistica)

245.3 - Lavorazione artistica del marmo e di altre pietre affini; lavori in mosaico (di pietre, ceramiche, vetro)

**246 - Produzione di mole e di altri corpi abrasivi applicati****247 - Industria del vetro**

- 247.1 - Produzione di vetro piano
- 247.2 - Produzione del vetro cavo e di altri prodotti simili (compreso il vetro artistico)
- 247.3 - Produzione di vetro tecnico, industriale, fibre di vetro ed altri lavori in vetro
- 247.4 - Lavorazione e trasformazione del vetro piano (lastre di sicurezza, temperate o accoppiate, stratificate, unite al perimetro, specchi e vetrate artistiche, molatura, decorazione, ecc.)
- 247.5 - Lavorazione e trasformazione del vetro cavo

**248 - Produzione di prodotti in ceramica**

- 248.1 - Produzione di materiali refrattari e di prodotti in ceramica per usi tecnici e industriali
- 248.2 - Produzione di prodotti in ceramica per uso domestico e ornamentale
- 248.3 - Produzione di piastrelle per pavimenti e rivestimenti
- 248.4 - Produzione di oggetti igienico-sanitari in terraglia forte, semiforte e dolce, vitreous china e fire clay

**25 - Industrie chimiche****251 - Produzione di prodotti chimici di base (compresi altri prodotti derivati ottenuti da successive trasformazioni)**

- 251.1 - Produzione di prodotti chimico-estrattivi e chimico-mineralurgici
- 251.2 - Produzione di prodotti chimici primari organici, inorganici e loro derivati
- 251.3 - Produzione di materie plastiche, resine sintetiche ed elastomeri
- 251.4 - Produzione di fertilizzanti e di relativi prodotti azotati di base
- 251.5 - Produzione di emulsioni di bitume, di catrame e di leganti per uso stradale (escluse le emulsioni bituminose da petroli)
- 251.6 - Produzione di trasparente di cellulosa e di cellophane
- 251.7 - Produzione di prodotti chimici organici mediante processi di fermentazione o derivati da materie prime di origine vegetale
- 251.8 - Produzione di prodotti elettrochimici (esclusa la produzione di cloro, soda e potassa) ed elettrotermici
- 251.9 - Produzione di colori organici sintetici e relativi prodotti intermedi

**255 - Produzione di mastici, pitture, vernici e inchiostri da stampa****256 - Produzione di altri prodotti chimici principalmente destinati all'industria e all'agricoltura**

- 256.1 - Produzione di gas compressi
- 256.2 - Produzione di colle varie (naturali) gelatine ed estratti d'alghe
- 256.3 - Trattamento chimico dei grassi
- 256.4 - Produzione di oli essenziali e di aromi naturali e sintetici
- 256.5 - Produzione di esplosivi, di prodotti pirotecnici e di fiammiferi
- 256.6 - Produzione di prodotti ausiliari per le industrie tessili e del cuoio
- 256.7 - Produzione di prodotti chimici vari per uso industriale
- 256.8 - Produzione di prodotti chimici per l'agricoltura e di insetticidi

**257 - Produzione di prodotti farmaceutici****258 - Produzione di sapone e detergenti sintetici nonché di altri prodotti per l'igiene del corpo e di profumeria**

- 258.1 - Produzione di sapone e detergenti sintetici, liquidi ed in polvere
- 258.2 - Produzione di altri prodotti per l'igiene del corpo e di profumeria

**259 - Produzione di altri prodotti chimici**

- 259.1 - Produzione di prodotti fotochimici (materiali sensibili)
- 259.2 - Produzione di specialità chimiche per uso domestico e per manutenzione
- 259.3 - Produzione di prodotti chimici prevalentemente impiegati per ufficio e per il consumo non industriale

**26 - Industria della produzione di fibre artificiali e sintetiche****260 - Industria della produzione di fibre artificiali e sintetiche****3 - INDUSTRIE MANIFATTURIERE PER LA LAVORAZIONE E LA TRASFORMAZIONE DEI METALLI; MECCANICA DI PRECISIONE****31 - Industria della costruzione di prodotti in metallo (escluse le macchine e i materiali da trasporto)****311 - Fonderie**

- 311.1 - Fonderie di metalli ferrosi (getti di ghisa e di acciaio)
- 311.2 - Fonderie di metalli non ferrosi

**312 - Fucinatura, stampaggio, imbutitura, tranciatura e lavorazione a sbalzo**

- 312.1 - Produzione di pezzi di acciaio fucinati
- 312.2 - Produzione di pezzi di acciaio stampati a caldo
- 312.3 - Stampatura e imbutitura a caldo di lamiere di acciaio; tranciatura e lavorazione a sbalzo

**313 - Seconda trasformazione, trattamento e rivestimento dei metalli**

- 313.1 - Filettatura e bulloneria
- 313.2 - Produzione di molle
- 313.3 - Sinterizzazione dei metalli e loro leghe (metallurgia delle polveri)

- 313.4 - Produzione di catene fucinate senza saldatura e stampate (escluse le catene per trasmissione)
- 313.5 - Trattamento e rivestimento dei metalli
- 313.6 - Meccanica generale
  
- 314 - Costruzione e installazione di carpenteria metallica
- 314.1 - Costruzione e installazione di carpenteria metallica in genere; costruzione e installazione di sostegni per miniere; costruzione e installazione di materiale fisso per ferrovie
- 314.2 - Costruzione di porte, finestre, ecc. in profilati laminati
  
- 315 - Costruzione e installazione di caldaie e serbatoi
  
- 316 - Costruzione di utensili e articoli finiti in metallo, (escluso il materiale elettrico)
- 316.1 - Costruzione di utensili a mano per uso domestico, per arti e mestieri e per l'agricoltura
- 316.2 - Costruzione di articoli da serramenta e ferramenta
- 316.3 - Costruzione di imballaggi metallici ed altri oggetti in lamiera sottile
- 316.4 - Costruzione di apparecchi termici non elettrici per uso domestico e per convivenze
- 316.5 - Costruzione di mobili metallici (comprese le casseforti)
- 316.6 - Costruzione di stoviglie, vasellame, posateria, attrezzi da cucina e accessori casalinghi
- 316.7 - Costruzione di armi leggere e di loro munizioni
- 316.8 - Costruzione di altri articoli metallici e minuteria metallica
  
- 319 - Officine meccaniche non altrove classificate
- 319.1 - Officine di lattonieri, di maniscalchi e fabbri
- 319.2 - Officine di riparazione di macchine e attrezzature agricole
  
- 32 - Industria della costruzione e dell'installazione di macchine e di materiale meccanico*
  
- 321 - Costruzione o montaggio di macchine e attrezzature per l'agricoltura e la zootecnia
  
- 322 - Costruzione di macchine utensili per la lavorazione dei metalli; di utensileria per macchine utensili e operatrici
- 322.1 - Costruzione di macchine utensili per la lavorazione dei metalli
- 322.2 - Costruzione di utensileria per macchine utensili e operatrici
  
- 323 - Costruzione e installazione di macchine tessili e loro accessori; costruzione di macchine e installazione di impianti per il trattamento ausiliario dei tessili; costruzione di macchine per cucire e per maglieria
  
- 324 - Costruzione e installazione di macchine e apparecchi per le industrie alimentari, chimiche e affini
- 324.1 - Costruzione e installazione di macchine ed apparecchi per le industrie alimentari
- 324.2 - Costruzione e installazione di macchine e apparecchi per le industrie chimiche, petrolchimiche e petrolifere
- 324.3 - Costruzione e installazione di macchine automatiche per la dosatura, la confezione e per l'imballaggio
- 324.4 - Costruzione e installazione di macchine per la lavorazione delle materie plastiche e della gomma
  
- 325 - Costruzione e installazione di macchine per l'industria estrattiva, per la lavorazione dei minerali non metalliferi, per il genio civile e l'edilizia, per le industrie siderurgiche e le fonderie; costruzione e installazione di apparecchi per impianti di sollevamento e trasporto
- 325.1 - Costruzione e installazione di macchine per le miniere, di macchine per la preparazione meccanica dei materiali da costruzione, di macchine per il genio civile e l'edilizia
- 325.2 - Costruzione e installazione di macchine e apparecchi per le industrie metalsiderurgiche e le fonderie
- 325.3 - Costruzione e installazione di apparecchi per impianti di sollevamento e trasporto
  
- 326 - Costruzione di organi di trasmissione
- 326.1 - Costruzione di ingranaggi, catene di trasmissione (ivi comprese le catene di velocipedi), cambi di velocità e altri organi di trasmissione
- 326.2 - Costruzione di cuscinetti
  
- 327 - Costruzione e installazione di macchine per la lavorazione del legno, della carta, del cuoio, delle pelli e delle calzature; costruzione di apparecchiature igienico-sanitarie e per lavanderia e stireria
- 327.1 - Costruzione e installazione di macchine per la lavorazione del legno e materie similari
- 327.2 - Costruzione e installazione di macchine per le industrie della carta, del cartone e le arti grafiche
- 327.3 - Costruzione e installazione di macchine e apparecchi per l'industria delle pelli, del cuoio e delle calzature
- 327.4 - Costruzione di apparecchiature igienico-sanitarie e di macchine per lavanderie e stirerie
  
- 328 - Costruzione, installazione e riparazione di altre macchine e apparecchi meccanici
- 328.1 - Costruzione e installazione di motori a combustione interna (esclusi quelli destinati ai mezzi di trasporto su strada e all'aviazione)
- 328.2 - Costruzione e installazione di turbine idrauliche e termiche e di altre macchine che producono energia meccanica
- 328.3 - Costruzione e installazione di compressori, di pompe, di trasmissioni idrauliche e pneumatiche, di apparecchi di ventilazione ed essiccamento ad aria, di apparecchi frigoriferi non domestici
- 328.4 - Costruzione e installazione di forni industriali non elettrici
- 328.5 - Costruzione di materiale per saldatura non elettrica
- 328.6 - Costruzione di rubinetterie, valvolame, saracinesche e simili
- 328.7 - Costruzione di bilance (comuni, automatiche e semiautomatiche) e di macchine automatiche per la vendita e la distribuzione
- 328.8 - Costruzione di materiale meccanico non altrove classificato
- 328.9 - Riparazione di apparecchi e materiale di riscaldamento e condizionamento, di impianti idraulici, di distribuzione di gas e di impianti frigoriferi; riparazione e manutenzione di ascensori e montacarichi

**33 - Industria della costruzione, installazione e riparazione di macchine per ufficio, di macchine e di impianti per l'elaborazione dei dati**

- 330 - Costruzione, installazione e riparazione di macchine per ufficio, macchine ed impianti per l'elaborazione dei dati  
 330.1 - Costruzione di macchine per ufficio, costruzione e installazione di macchine ed impianti per l'elaborazione dei dati  
 330.2 - Riparazione di macchine per ufficio, di sistemi per l'elaborazione dei dati, di registratori di cassa e simili

**34 - Industria della costruzione, installazione di impianti e riparazione di materiale elettrico ed elettronico (esclusi gli elaboratori elettronici)**

- 341 - Produzione di fili e cavi elettrici  
 342 - Costruzione di motori, generatori, trasformatori, interruttori ed altro materiale elettrico e dielettrico  
 343 - Costruzione di apparecchiature elettriche per mezzi di trasporto e per uso industriale; di pile e di accumulatori  
 343.1 - Costruzione di apparecchiature elettriche per mezzi di trasporto; sistemi ed apparecchi di controllo del traffico terrestre, aereo e navale  
 343.2 - Costruzione di altre apparecchiature e materiale elettrico per uso industriale  
 343.3 - Costruzione di pile e di accumulatori  
 343.4 - Riparazione di macchinari elettrici ed impianti elettrotermici per uso industriale  
 344 - Costruzione di apparecchi elettrici di misura; apparecchi per telecomunicazioni ed apparecchi elettromedicali  
 344.1 - Costruzione di apparecchi di misura elettrici ed elettronici  
 344.2 - Costruzione di apparecchi elettrici per telecomunicazione (compreso il montaggio da parte di imprese costruttrici)  
 344.3 - Costruzione di apparecchi elettromedicali  
 345 - Costruzione o montaggio di apparecchi radio riceventi, televisori, di apparecchi elettroacustici; costruzione di sistemi per il controllo dei processi industriali e di componenti elettronici  
 345.1 - Costruzione o montaggio di apparecchi radioriceventi, televisori, apparecchi elettroacustici  
 345.2 - Incisione, edizione e stampa di dischi e nastri magnetici registrati  
 345.3 - Costruzione di sistemi per il controllo dei processi industriali  
 345.4 - Costruzione di componenti elettronici  
 346 - Costruzione di apparecchi elettrodomestici  
 347 - Produzione di materiale elettrico di illuminazione  
 348 - Lavori di impianto tecnico: montaggio e riparazione di impianti di apparecchiature elettriche ed elettroniche  
 348.1 - Lavori di impianto tecnico (escluso il montaggio effettuato da parte di ditte costruttrici ed escluse le installazioni elettriche per l'edilizia)  
 348.2 - Montaggio ed altri lavori di impianto tecnico  
 348.3 - Riparazione di apparecchi elettrici (di misura, elettromedicali, di telecomunicazione), di apparecchi e componenti elettronici, di impianti radiofonici, televisivi, di diffusione e di amplificazione sonora

**35 - Industria della costruzione e montaggio di autoveicoli, carrozzerie, parti ed accessori**

- 351 - Costruzione e montaggio di autoveicoli (comprese le macchine da traino stradali) e costruzione dei relativi motori  
 352 - Costruzione di carrozzerie e rimorchi  
 353 - Costruzione di parti ed accessori per autoveicoli e rimorchi

**36 - Industria della costruzione di altri mezzi di trasporto**

- 361 - Costruzione navale, riparazione e manutenzione di navi  
 361.1 - Cantieri navali per costruzioni metalliche  
 361.2 - Picchettaggio, raschiatura, verniciatura e carenaggio natanti  
 361.3 - Cantieri di demolizione di navi  
 362 - Costruzione di materiale rotabile a scartamento normale e a scartamento ridotto per servizio pubblico  
 362.1 - Costruzione di locomotive, elettrotreni, automotrici, tram e altro materiale da trazione  
 362.2 - Riparazione di materiale rotabile ferroviario e tranviario  
 363 - Costruzione e montaggio di cicli, motocicli e loro parti staccate  
 363.1 - Costruzione e montaggio di cicli, motocicli e motoveicoli  
 363.2 - Costruzione di accessori e di pezzi staccati per cicli, motocicli e ciclomotori  
 364 - Costruzione e riparazione di aeronavi  
 365 - Costruzione di altri mezzi di trasporto non altrove classificati

**37 - Industria della costruzione di strumenti e di apparecchi di precisione, medico chirurgici, ottici ed affini; orologeria**

- 371 - Costruzione e riparazione di strumenti di precisione, di apparecchi di misura e di controllo  
 371.1 - Costruzione di contatori per gas, acqua ed altri liquidi (compresi i contatori per distributori di benzina), di apparecchi di misura, controllo e regolazione  
 371.2 - Costruzione di strumenti per navigazione, idrologia, geofisica e meteorologia  
 371.3 - Costruzione di strumenti per disegno e calcolo; di strumenti di misura dimensionale di precisione; di bilance analitiche di precisione; di apparecchi per laboratorio e di materiale didattico; costruzione di altri apparecchi e strumenti di precisione

371.4 - Riparazione di strumenti scientifici e di precisione (esclusi quelli ottici)

372 - Costruzione di apparecchi e materiale medico-chirurgico

372.1 - Costruzione di apparecchi medici per diagnosi; di materiale medico-chirurgico e veterinario; di strumenti e apparecchi per odontoiatria

372.2 - Costruzione di apparecchi per protesi ed ortopedia (escluse le scarpe ortopediche)

373 - Costruzione e riparazione di strumenti ottici e di apparecchiature fotografiche

373.1 - Costruzione di armature per occhiali di qualsiasi tipo - montatura in serie di occhiali comuni

373.2 - Costruzione di lenti e di strumenti ottici di precisione

373.3 - Costruzione di apparecchiature fotografiche e cinematografiche

373.4 - Riparazione di strumenti ottici e fotocinematografici

374 - Costruzione di orologi e loro pezzi staccati

#### 4 - INDUSTRIE MANIFATTURIERE ALIMENTARI, TESSILI, DELLE PELLI E CUOIO, DELL'ABBIGLIAMENTO, DEL LEGNO, MOBILIO E ALTRE INDUSTRIE MANIFATTURIERE

*41 - Industrie alimentari di base (escluse le attività di trasformazione di prodotti agricoli annesse ad aziende agricole o svolte in forma associata)*

411 - Industria dei grassi vegetali e animali

411.1 - Produzione di margarina; idrogenazione e raffinazione senza impiego di solventi dei grassi vegetali e animali

411.2 - Produzione di olio di oliva

411.3 - Produzione di olio di semi e di frutti oleosi

412 - Industria della macellazione del bestiame, preparazione e conservazione della carne (escluse le macellerie e salumerie)

412.1 - Macellazione del bestiame

412.2 - Trasformazione industriale e conservazione della carne (esclusa la surgelazione)

413 - Industria casearia

413.1 - Trattamento igienico e conservazione del latte fresco

413.2 - Trasformazione del latte

414 - Industria della trasformazione e conservazione di frutta, ortaggi e funghi (esclusa la surgelazione)

415 - Industria della lavorazione e conservazione del pesce e di altri prodotti alimentari marini (esclusa la surgelazione)

416 - Industria della lavorazione delle granaglie

416.1 - Molitura dei cereali

416.2 - Pilatura, cernita ed altre lavorazioni di semi e granaglie

417 - Industria delle paste alimentari

418 - Industria dei prodotti amidacei

419 - Industria della panificazione, pasticceria e biscotti

419.1 - Produzione di pane

419.2 - Produzione di pasticceria

419.3 - Produzione di fette biscottate e biscotti

*42 - Industrie dello zucchero, delle bevande, di altri prodotti alimentari e del tabacco (escluse le attività di trasformazione di prodotti agricoli annesse ad aziende agricole o svolte in forma associata)*

420 - Industria della produzione e raffinazione dello zucchero

421 - Industria del cacao, cioccolato, caramelle e gelati

421.1 - Produzione del cacao, cioccolato e caramelle

421.2 - Produzione di gelati

422 - Industria dei prodotti alimentari per zootecnia

423 - Industria di prodotti alimentari vari

423.1 - Preparazione del caffè, di succedanei del caffè e del the

423.2 - Produzione di estratti alimentari e prodotti affini

423.3 - Produzione di dolcificanti, budini, creme da tavola e lieviti artificiali (esclusi i lieviti alcoolici e per panificazione)

423.4 - Produzione specializzata di prodotti dietetici e alimenti per la prima infanzia

423.5 - Produzione di prodotti alimentari non altrove classificati

423.6 - Produzione di alimenti surgelati

424 - Industria dell'alcool etilico, di acquaviti e liquori

424.1 - Produzione di alcool etilico

424.2 - Produzione di acquaviti

424.3 - Produzione di liquori e di altre bevande alcooliche

425 - Industria del vino

425.1 - Produzione e conservazione di vini (esclusi i vini spumanti e speciali)



425.2 - Produzione di vini spumanti e di altri vini speciali

427 - Industria della birra e del malto

428 - Industria idrominerale e delle bevande analcoliche

428.1 - Imbottigliamento di acque minerali naturali

428.2 - Produzione di bevande analcoliche e di acque gassate

429 - Industria del tabacco

429.1 - Stagionatura, manipolazione, selezione e imbottimento delle foglie di tabacco

429.2 - Lavorazione e confezione dei tabacchi

### 43 - Industrie tessili

431 - Industria laniera

431.1 - Slanatura (produzione della lana dalle pelli di ovini macellati)

431.2 - Preparazione delle fibre di lana e assimilate

431.3 - Filatura, ritorcitura della lana e delle fibre assimilate e preparazione in gomitoli e matasse

431.4 - Tessitura della lana e delle altre fibre tessili col sistema laniero (esclusa la tessitura dei tappeti)

431.5 - Filatura-tessitura della lana e delle fibre assimilate (attività integrate)

432 - Industria cotoniera

432.1 - Filatura, torcitura del cotone e delle fibre assimilate; produzione di cucirini

432.2 - Tessitura del cotone (esclusa la tessitura dei tappeti) e tessitura di altre fibre tessili col sistema cotoniero

432.3 - Filatura-tessitura del cotone e delle fibre assimilate (attività integrate)

433 - Industria della seta e delle fibre chimiche assimilate

433.1 - Preparazione, filatura e operazioni sulla seta e sulle fibre chimiche assimilate

433.2 - Tessitura della seta e delle fibre chimiche assimilate (esclusa la tessitura dei tappeti)

434 - Industria della canapa, del lino, del ramiè e delle fibre dure

434.1 - Macerazione e stigliatura della canapa e del lino

434.2 - Preparazione alla filatura e filatura della canapa, del lino e ramiè e delle fibre dure; produzione di cucirini

434.3 - Tessitura della canapa, del lino e ramiè e delle fibre dure

434.4 - Filatura-tessitura della canapa, del lino e ramiè e delle fibre dure (attività integrata)

435 - Industria della juta

435.1 - Filatura della juta, pura o mista ad altre fibre

435.2 - Tessitura della juta (compresa la confezione integrata di sacchi di juta)

435.3 - Filatura-tessitura della juta (compresa la confezione integrata di sacchi di juta)

436 - Industria della maglia, maglieria e calze

436.1 - Produzione di calze per uomo, donna e ragazzo

436.2 - Produzione di tessuti a maglia

436.3 - Produzione di altri articoli di maglieria

437 - Industria del perfezionamento dei tessuti

438 - Industria per la produzione di arazzi, tappeti, copripavimento, linoleum e tele cerate

438.1 - Produzione di arazzi, di tappeti e di moquettes di qualsiasi fibra

438.2 - Produzione di linoleum e di altri copripavimento a base di prodotti tessili o di carta; produzione di tele cerate e di altri tessuti intonacati (esclusi i tessuti gommati)

439 - Altre industrie tessili

439.1 - Produzione di feltri battuti (non per cappelli)

439.2 - Produzione di stoffe non tessute, di murali e di stoffe a pelo lungo (esclusi tappeti e moquettes)

439.3 - Produzione di nastri, fettucce, stringhe, trecce, passamanerie di fibre tessili

439.4 - Produzione di manufatti e tessuti elastici

439.5 - Produzione di cordami e spaghi di qualsiasi tipo di fibra

439.6 - Produzione di articoli tessili diversi

439.7 - Produzione di tubetti, rocchetti, navette, bobine, scardassi, fusi ecc. in fibra

439.8 - Produzione di tulli, pizzi e merletti

439.9 - Produzione di ricami

### 44 - Industrie delle pelli e del cuoio

441 - Concia e tintura delle pelli e del cuoio

442 - Produzione di articoli in cuoio e affini

442.1 - Produzione di marroccineria, articoli da viaggio e di articoli tecnici in cuoio

442.2 - Produzione di guanti in pelle

### 45 - Industrie delle calzature, di articoli d'abbigliamento e di biancheria per la casa

451 - Produzione a macchina di calzature (escluse quelle in gomma, in plastica e in legno)

451.1 - Produzione a macchina di calzature e pantofole (escluse quelle in gomma, in plastica e in legno)

**451.2 Produzione di parti ed accessori per calzature****452 - Produzione a mano e su misura di calzature (comprese le calzature ortopediche)****453 - Confezione in serie di articoli di abbigliamento ed altre attività collegate**

- 453.1 - Confezione di articoli di vestiario in pelle (comprese le confezioni con sucedanei della pelle)
- 453.2 - Confezione di vestiario esterno per donna, giovanetta e bambini
- 453.3 - Confezione di vestiario esterno per uomo e ragazzo
- 453.4 - Confezione di vestiario esterno di tipo speciale
- 453.5 - Confezione di camicie e biancheria per uomo e ragazzo
- 453.6 - Confezione di biancheria per donna e di corsetteria
- 453.7 - Confezione di cappelli
- 453.8 - Confezioni varie e accessorie per abbigliamento
- 453.9 - Altre attività collegate all'industria dell'abbigliamento

**454 - Confezione su misura di vestiario e biancheria; modisterie**

- 454.1 - Confezione su misura di vestiario; modisterie
- 454.2 - Confezione di biancheria su misura

**455 - Confezione di altri articoli tessili (esclusa la tessitura integrata)**

- 455.1 - Confezione di biancheria da casa e per l'arredamento
- 455.2 - Produzione di articoli in materie tessili non altrove classificati (esclusa la tessitura integrata)

**456 - Confezione di pellicce****46 - Industrie del legno e del mobile in legno****461 - Segazione e preparazione industriale del legno****462 - Produzione di prodotti semifiniti in legno****463 - Produzione in serie di elementi di carpenteria, falegnameria e pavimenti in legno**

- 463.1 - Laboratori di falegnameria e carpenteria in legno (esclusa la carpenteria navale)
- 463.2 - Produzione o produzione e posa in opera di falegnameria industriale per l'edilizia e di pavimenti in legno
- 463.3 - Cantieri per carpenteria navale in legno

**464 - Costruzione di imballaggi in legno****465 - Costruzione di altri oggetti in legno (esclusi i mobili)**

- 465.1 - Costruzione e riparazione di veicoli in legno e di parti in legno di autoveicoli
- 465.2 - Costruzione di oggetti vari in legno
- 465.3 - Laboratori di cornici e vetrai

**466 - Produzione di articoli in sughero, paglia, giunco e vimini; produzione di spazzole e pennelli**

- 466.1 - Produzione di articoli in sughero
- 466.2 - Produzione di articoli in paglia, giunco e vimini (esclusi i mobili in giunco)
- 466.3 - Produzione di spazzole, scope e pennelli (esclusi quelli in plastica)

**467 - Industria del mobile e dell'arredamento in legno**

- 467.1 - Costruzione di mobili vari in legno
- 467.2 - Costruzione di mobili e arredamenti in giunco, vimini, canne e simili
- 467.3 - Produzione di materassi di ogni tipo
- 467.4 - Lucidatura, laccatura e doratura di mobili e di altri oggetti in legno; restauro di mobili

**47 - Industrie della carta; stampa ed editoria****471 - Produzione della pasta-carta, della carta e del cartone****472 - Trasformazione della carta e del cartone, fabbricazione di articoli in carta, cartone e ovatta di cellulosa****473 - Stampa e industrie affini**

- 473.1 - Stabilimenti per la stampa di giornali quotidiani
- 473.2 - Altri stabilimenti di arti grafiche
- 473.3 - Legatorie e rilegatorie
- 473.4 - Industrie collegate alla stampa

**474 - Editoria****48 - Industrie della gomma e dei manufatti di materie plastiche****481 - Industria della gomma**

- 481.1 - Produzione di pneumatici
- 481.2 - Produzione di altri articoli in gomma (compresa la rigenerazione)

482 - Ricostruzione di pneumatici, vulcanizzazione e riparazione di pneumatici

483 - Industria dei prodotti delle materie plastiche

*49 - Industrie manifatturiere diverse*

491 - Produzione di oreficeria, argenteria, bigiotteria e taglio delle pietre preziose

491.1 - Produzione di oreficeria, argenteria, bigiotteria e coniazione di monete e medaglie

491.2 - Lavorazione di pietre dure e preziose per gioielleria e per uso industriale

492 - Costruzione di strumenti musicali e relativi accessori

493 - Laboratori fotografici e cinematografici

493.1 - Sviluppo e stampa di films cinematografici

493.2 - Produzione, sincronizzazione e doppiaggio di films

493.3 - Laboratori fotografici

494 - Costruzione di giochi, giocattoli e articoli sportivi

494.1 - Costruzione di giochi

494.2 - Costruzione di giocattoli e loro parti (esclusi i giocattoli in gomma e cartone)

494.3 - Costruzione di articoli sportivi (esclusi quelli in gomma e in materie plastiche)

495 - Altre industrie manifatturiere non altrove classificate

496 - Industria del confezionamento

496.1 - Confezionamento di generi alimentari

496.2 - Confezionamento di generi non alimentari

**5 - INDUSTRIE DELLE COSTRUZIONI E DELLE INSTALLAZIONI DI IMPIANTI PER L'EDILIZIA**

*50 - Edilizia e genio civile*

501 - Costruzioni edili - restauro e manutenzione di fabbricati

501.1 - Costruzioni d'immobili per abitazione ed altri usi (compresi il restauro e la manutenzione)

501.2 - Attività ausiliarie delle costruzioni

502 - Genio civile

502.1 - Costruzione di strade e lavori in terra

502.2 - Costruzione di opere specializzate

503 - Installazione di impianti per l'edilizia

503.1 - Installazione di impianti di riscaldamento, di condizionamento, idrico-sanitari e di distribuzione di gas e di acqua calda

503.2 - Installazione di impianti elettrici per l'edilizia

504 - Attività di finiture dell'edilizia

**6 - COMMERCIO, PUBBLICI ESERCIZI E ALBERGHI; RIPARAZIONI DI BENI DI CONSUMO E DI VEICOLI**

**6 A - Commercio, pubblici esercizi e alberghi**

*61 - Commercio all'ingrosso (escluso il recupero)*

611 - Commercio all'ingrosso di materie prime agricole, di animali vivi, di materie prime tessili e di semilavorati

611.1 - Commercio all'ingrosso di cereali e legumi secchi

611.2 - Commercio all'ingrosso di sementi, foraggi, piante officinali e semi oleosi

611.3 - Commercio all'ingrosso di sostanze fertilizzanti, concimi ed altri prodotti chimici per l'agricoltura

611.4 - Commercio all'ingrosso di fiori e piante

611.5 - Commercio all'ingrosso di animali vivi (esclusi gli animali da cortile)

611.6 - Commercio all'ingrosso di fibre tessili gregge e semilavorate

611.7 - Commercio all'ingrosso di cuoio e pelli gregge e lavorate (escluse le pelli per pellicceria)

611.8 - Commercio all'ingrosso di pelli gregge e conciate per pellicceria

611.9 - Commercio all'ingrosso di tabacco greggio

612 - Commercio all'ingrosso di combustibili; di minerali e prodotti chimici per l'industria

612.1 - Commercio all'ingrosso di prodotti petroliferi e lubrificanti

612.2 - Commercio all'ingrosso di combustibili solidi

612.3 - Commercio all'ingrosso di metalli ferrosi semilavorati

612.4 - Commercio all'ingrosso di minerali

612.5 - Commercio all'ingrosso di metalli non ferrosi e prodotti semilavorati

612.6 - Commercio all'ingrosso di prodotti chimici industriali, oli e grassi industriali di origine vegetale e animale; di gomma greggia

613 - Commercio all'ingrosso di legname, di materiale da costruzione e di articoli per installazione

613.1 - Commercio all'ingrosso di legname, semilavorati in legno e legno artificiale

613.2 - Commercio all'ingrosso di materiali da costruzione

613.3 - Commercio all'ingrosso di articoli per installazioni

613.4 - Commercio all'ingrosso di vetro piano

**614 - Commercio all'ingrosso di macchine, attrezzature e veicoli**

614.1 - Commercio all'ingrosso di macchine utensili per metallo, legno, plastica e pietra

614.2 - Commercio all'ingrosso di macchine per costruzioni edili

614.3 - Commercio all'ingrosso di macchine per l'industria tessile; di macchine da cucire e per maglieria

614.4 - Commercio all'ingrosso di macchine e attrezzature per ufficio (esclusi i mobili)

614.5 - Commercio all'ingrosso di altre macchine, utensileria e attrezzature per l'industria, il commercio e la navigazione

614.6 - Commercio all'ingrosso di macchine, accessori e attrezzi agricoli, compresi i trattori

614.7 - Commercio all'ingrosso di veicoli e accessori

**615 - Commercio all'ingrosso di mobili, elettrodomestici, apparecchi radio-televisivi, casalinghi e ferramenta**

615.1 - Commercio all'ingrosso di mobili in legno, metallo e materie sintetiche

615.2 - Commercio all'ingrosso di articoli in ferro ed in altri metalli (ferramenta)

615.3 - Commercio all'ingrosso di apparecchi radio-televisivi, strumenti musicali, dischi e relativi accessori

615.4 - Commercio all'ingrosso di materiali radioelettrici, telefonici e televisivi

615.5 - Commercio all'ingrosso di apparecchi elettrodomestici (comprese le cucine a gas e a legna)

615.6 - Commercio all'ingrosso di porcellane, vetrerie e casalinghi

615.7 - Commercio all'ingrosso di vernici e colori

615.8 - Commercio all'ingrosso di carte da parati e stucchi

615.9 - Commercio all'ingrosso di mobili ed oggetti di arredamento in canna, vimini, giunco, sughero e paglia

**616 - Commercio all'ingrosso di prodotti tessili, di abbigliamento, di calzature e articoli in cuoio e pelli**

616.1 - Commercio all'ingrosso di vestiario (compresi gli abiti da lavoro), di cappelli, di ombrelli e accessori di abbigliamento

616.2 - Commercio all'ingrosso di pellicce

616.3 - Commercio all'ingrosso di tessuti per l'abbigliamento e l'arredamento

616.4 - Commercio all'ingrosso di camicie, biancheria per uso personale, maglieria e simili

616.5 - Commercio all'ingrosso di articoli per merceria e per passamaneria

616.6 - Commercio all'ingrosso di calzature ed accessori per calzature

616.7 - Commercio all'ingrosso di pelletterie

616.8 - Commercio all'ingrosso di articoli tessili per la casa e di tappeti e materassi

**617 - Commercio all'ingrosso di prodotti alimentari, bevande e tabacco**

617.1 - Commercio all'ingrosso di prodotti ortofrutticoli freschi, congelati e surgelati

617.2 - Commercio all'ingrosso di carni fresche, congelate, surgelate e di salumi, pollame, selvaggina e uova

617.3 - Commercio all'ingrosso di latte, burro e formaggi

617.4 - Commercio all'ingrosso di oli e grassi alimentari

617.5 - Commercio all'ingrosso di bevande alcoliche e di analcoliche, di alcool per liquori ed aceto

617.6 - Commercio all'ingrosso di caffè, the, cacao e spezie

617.7 - Commercio all'ingrosso di prodotti ittici, freschi, surgelati e comunque conservati

617.8 - Commercio all'ingrosso specializzato di altri prodotti alimentari non altrove classificati e generi di monopolio

617.9 - Commercio all'ingrosso despecializzato

**618 - Commercio all'ingrosso di prodotti farmaceutici, sanitari, di bellezza e di detersivi**

618.1 - Commercio all'ingrosso di prodotti farmaceutici

618.2 - Commercio all'ingrosso di strumenti ed apparecchi sanitari

618.3 - Commercio all'ingrosso di articoli di profumeria

618.4 - Commercio all'ingrosso di saponi, detersivi, prodotti per la lucidatura e simili

**619 - Commercio all'ingrosso di altri prodotti non alimentari**

619.1 - Commercio all'ingrosso di carta, cartone e articoli di cartoleria

619.2 - Commercio all'ingrosso di libri

619.3 - Commercio all'ingrosso di articoli per fotografia, cinematografia, ottica e di strumenti scientifici

619.4 - Commercio all'ingrosso di orologi e di articoli di gioielleria

619.5 - Commercio all'ingrosso di giocattoli

619.6 - Commercio all'ingrosso di articoli sportivi

619.7 - Commercio all'ingrosso di prodotti non alimentari non altrove classificati

**62 - Commercio all'ingrosso di materiali vari da recupero**

- 621 - Commercio all'ingrosso di rottami metallici
- 622 - Commercio all'ingrosso di altri prodotti di raccolta

**63 - Intermediari del commercio (agenti rappresentanti e agenzie di mediazione)**

- 631 - Intermediari del commercio di materie prime agricole, di animali vivi, di materie prime tessili e di semilavorati
- 632 - Intermediari del commercio di combustibili, minerali e prodotti chimici per la tecnica e l'industria
- 633 - Intermediari del commercio di legname e materiale da costruzione
- 634 - Intermediari del commercio di macchine e materiale per l'industria, il commercio, la navigazione e l'agricoltura (comprese le macchine e il materiale per ufficio) e di veicoli
- 635 - Intermediari del commercio di mobili, articoli per la casa e ferramenta
- 636 - Intermediari del commercio di prodotti tessili, di abbigliamento, di calzature e articoli in cuoio
- 637 - Intermediari del commercio di prodotti alimentari, bevande e tabacco
- 638 - Intermediari del commercio specializzato di altri prodotti
- 639 - Intermediari del commercio di prodotti diversi, attività associate senza prevalenza

**64 - Commercio al minuto di prodotti alimentari, di articoli di abbigliamento, di arredamento e per la casa; farmacie**

- 641 - Commercio al minuto di prodotti ortofrutticoli e lattiero caseari; di carne, pesce e pasticceria
  - 641.1 - Commercio al minuto di frutta, legumi e patate
  - 641.2 - Commercio al minuto di latte (senza licenza di P.S.) e prodotti lattiero caseari
  - 641.3 - Negozi di carni bovine, ovine, caprine e suine fresche e congelate
  - 641.4 - Negozi di carni equine
  - 641.5 - Commercio al minuto di pesci, crostacei e molluschi
  - 641.6 - Commercio al minuto di pollame, selvaggina (esclusi i surgelati) e uova
  - 641.7 - Commercio al minuto di pane, con e senza annesso forno e con eventuale annessa vendita di prodotti alimentari e non alimentari
  - 641.8 - Commercio al minuto di pasticceria e dolci (compresa l'eventuale annessa produzione); commercio al minuto di confetteria
  - 641.9 - Commercio al minuto di prodotti alimentari vari
- 642 - Commercio al minuto di bevande, oli e di altri prodotti alimentari non altrove classificati; tabaccherie
  - 642.1 - Commercio al minuto di bevande e olio
  - 642.2 - Commercio al minuto di prodotti del tabacco e altri generi di monopolio
  - 642.3 - Commercio al minuto specializzato di altri prodotti alimentari
  - 642.4 - Commercio al minuto alimentare despecializzato
- 643 - Farmacie
- 644 - Commercio al minuto di articoli sanitari e di prodotti di bellezza
  - 644.1 - Commercio al minuto di strumenti ed articoli medicali, chirurgici ed ortopedici
  - 644.2 - Erboristerie
  - 644.3 - Commercio al minuto di profumeria, saponi, prodotti per toletta e per l'igiene della persona
  - 644.4 - Commercio al minuto di colori e vernici
- 645 - Commercio al minuto di articoli di abbigliamento
  - 645.1 - Commercio al minuto di confezioni per uomo e ragazzo, (compresi gli abiti da lavoro e gli abiti sportivi)
  - 645.2 - Commercio al minuto di confezioni per donna e ragazza, (compresi gli abiti da lavoro e gli abiti sportivi)
  - 645.3 - Commercio al minuto di confezioni per bambini, (comprese le confezioni per neonati)
  - 645.4 - Commercio al minuto di stoffe per abbigliamento
  - 645.5 - Commercio al minuto di biancheria, camicie, cappelli, ombrelli
  - 645.6 - Commercio al minuto di merceria e ricami
  - 645.7 - Commercio al minuto di pellicce e di pelli per pellicceria
- 646 - Commercio al minuto di calzature e pelletteria
  - 646.1 - Commercio al minuto di calzature e articoli per calzolerie
  - 646.2 - Commercio al minuto di articoli di pelletteria e da viaggio
- 647 - Commercio al minuto di tessuti per arredamento
  - 647.1 - Commercio al minuto di tessuti per arredamento e tappeti
  - 647.2 - Commercio al minuto di biancheria da tavola e da casa
- 648 - Commercio al minuto di mobili, apparecchi e materiali per la casa
  - 648.1 - Commercio al minuto di mobili in legno, vimini, canne, giunchi e materassi (esclusi i mobili per ufficio)
  - 648.2 - Commercio al minuto di articoli casalinghi, di ceramica e vetreria
  - 648.3 - Commercio al minuto di apparecchi elettrodomestici, macchine da cucire e per maglieria
  - 648.4 - Commercio al minuto di apparecchi radio, di televisori, di giradischi, di registratori e dischi; articoli di illuminazione
  - 648.5 - Commercio al minuto di semilavorati in legno, sughero, vimini, e articoli in plastica
  - 648.6 - Negozi di ferramenta e casseforti

648.7 - Commercio al minuto di articoli diversi per uso domestico (attività associate senza prevalenza)

**649 - Commercio al minuto di carte da parati, di rivestimenti e apparecchi igienico-sanitari, strumenti musicali, di articoli da regalo e oggetti d'arte**

649.1 - Commercio al minuto di carta da parati e stucchi

649.2 - Commercio al minuto di articoli igienico-sanitari e da costruzione

649.3 - Commercio al minuto di strumenti musicali, spartiti ed accessori

649.4 - Commercio al minuto di articoli da regalo; chincaglieria e bigiotteria

649.5 - Commercio al minuto di articoli di antiquariato, di oggetti d'arte e di culto, decorazioni

**65 - Commercio al minuto di veicoli, natanti, carburanti, libri ed articoli vari**

**651 - Commercio al minuto di automobili, motocicli e natanti**

651.1 - Commercio al minuto di autoveicoli (incluse le auto d'occasione)

651.2 - Commercio al minuto di cicli e motocicli (incluse le moto di occasione)

651.3 - Commercio al minuto di pezzi staccati ed accessori di autoveicoli, motocicli e cicli

651.4 - Commercio di natanti ed accessori

**652 - Commercio al minuto di carburanti e lubrificanti**

**653 - Commercio al minuto di libri, giornali, articoli da cancelleria e forniture per ufficio**

653.1 - Commercio al minuto di libri nuovi e usati

653.2 - Commercio al minuto di quotidiani e periodici

653.3 - Commercio al minuto di articoli di cancelleria e forniture per ufficio

653.4 - Commercio al minuto di mobili per ufficio, di macchine e attrezzature per ufficio

653.5 - Commercio al minuto di francobolli per filatelici, numismatica ed altri articoli da collezione

**654 - Commercio al minuto di altri articoli non altrove classificati**

654.1 - Commercio al minuto di materiale per ottica, fotografia, cinematografia e strumenti di precisione

654.2 - Commercio al minuto di orologi, di articoli di gioielleria e d'argenteria

654.3 - Commercio al minuto di giocattoli

654.4 - Commercio al minuto di articoli sportivi, armi e munizioni

654.5 - Commercio al minuto di fiori e piante

654.6 - Commercio al minuto di animali vivi e forniture per animali

654.7 - Commercio al minuto di macchine e attrezzature e prodotti per l'agricoltura e il giardinaggio

654.8 - Commercio al minuto di combustibili

654.9 - Altri commerci al minuto specializzati

**655 - Commercio al minuto di articoli di occasione (esclusi i libri, i veicoli e gli oggetti di antiquariato)**

**656 - Commercio al minuto di prodotti diversi, con prevalenza di prodotti non alimentari**

656.1 - Grandi magazzini

656.2 - Altri negozi despecializzati

**66 - Pubblici esercizi ed esercizi alberghieri**

**661 - Ristoranti (senza alloggio)**

**662 - Bar con e senza spettacolo**

**664 - Mense**

**665 - Esercizi alberghieri propriamente detti**

665.1 - Alberghi e motel con ristorante; locande

665.2 - Alberghi senza ristorante

665.3 - Pensioni

**666 - Vagoni letto e vagoni ristorante**

**667 - Esercizi alberghieri complementari**

667.1 - Ostelli della gioventù e rifugi alpini

667.2 - Campeggi e caravaning

667.3 - Centri di vacanze e case per vacanze

667.4 - Colonie, case di riposo, alloggi ammobiliati per turisti, altri esercizi alberghieri complementari

**6 B - Riparazioni di beni di consumo e di veicoli**

**67 - Riparazioni di beni di consumo e di veicoli**

**671 - Riparazioni di autoveicoli e biciclette**

671.1 - Riparazioni di autoveicoli (esclusa la riparazione di carrozzerie)

671.2 - Riparazioni di carrozzerie di autoveicoli

671.3 - Riparazioni di motoveicoli e biciclette

- 672 - Riparazioni di calzature e articoli in cuoio
- 673 - Riparazioni di elettrodomestici, radio, televisori, giradischi e fonografi
- 674 - Riparazioni di orologi e gioiellerie
- 675 - Riparazioni non altrove classificate

## 7 - TRASPORTI E COMUNICAZIONI

### 71 - Ferrovie

- 710 - Ferrovie
- 710.1 - Ferrovie dello stato
- 710.2 - Ferrovie in concessione
- 710.3 - Servizi ausiliari delle ferrovie, in appalto

### 72 - Altri trasporti terrestri

- 721 - Metropolitane, tranvie e servizi regolari d'autobus
- 722 - Trasporti su strada di viaggiatori (esclusi servizi regolari d'autobus)
- 723 - Trasporti su strada di merci
- 724 - Trasporti per condotta (oleodotti e gasdotti)
- 725 - Trasporti con impianti a fune

### 73 - Trasporti fluviali, lacuali e lagunari

- 730 - Trasporti fluviali, lacuali e lagunari

### 74 - Trasporti marittimi e cabotaggio

- 741 - Trasporti marittimi internazionali (di merci e passeggeri)
- 742 - Trasporti marittimi in navigazione di cabotaggio (di merci e passeggeri)

### 75 - Trasporti aerei

- 750 - Trasporti aerei

### 76 - Attività connesse ai trasporti

- 761 - Attività connesse ai trasporti terrestri
- 762 - Attività connesse ai trasporti di navigazione interna
- 762.1 - Attività complementari ai trasporti di navigazione interna
- 762.2 - Servizi ausiliari dei trasporti di navigazione interna
- 763 - Attività connesse ai trasporti marittimi ed al cabotaggio (porti marittimi ed altre installazioni marittime)
- 763.1 - Attività complementari ai trasporti marittimi
- 763.2 - Servizi ausiliari dei trasporti marittimi
- 764 - Attività connesse ai trasporti aerei (aeroporti e aerodromi)
- 764.1 - Attività complementari ai trasporti aerei
- 764.2 - Servizi ausiliari dei trasporti aerei

### 77 - Agenzie di viaggio, intermediari dei trasporti, magazzini di custodia e depositi

- 771 - Agenzie di viaggio
- 772 - Intermediari dei trasporti
- 772.1 - Servizi di portabagagli, carico, scarico e facchinaggio
- 772.2 - Spedizionieri e agenzie di operazioni doganali
- 773 - Magazzini di custodia e deposito e frigoriferi
- 773.1 - Magazzini di custodia e deposito
- 773.2 - Magazzini frigoriferi per conto terzi

**79 - Comunicazioni****790 - Comunicazioni**

- 790.1 - Amministrazione delle poste e telecomunicazioni
- 790.2 - Servizi postelegrafonici, in appalto o in concessione
- 790.3 - Servizi telefonici di stato, servizi telefonici in appalto o in concessione e servizi di telecomunicazione in concessione

**8 - CREDITO E ASSICURAZIONE, SERVIZI PRESTATI ALLE IMPRESE; NOLEGGIO****8 A - Credito e assicurazione****81 - Istituti di credito****811 - Autorità bancarie centrali****812 - Altre istituzioni monetarie**

- 812.1 - Istituti di credito di diritto pubblico
- 812.2 - Altre aziende di credito e istituti centrali di categoria

**813 - Istituzioni finanziarie e società di controllo**

- 813.1 - Istituti e sezioni per il credito speciale
- 813.2 - Imprese di prestiti e finanziamenti
- 813.3 - Società fiduciarie e di investimenti mobiliari
- 813.4 - Società per la gestione di fondi comuni di investimento
- 813.5 - Società di controllo

**82 - Assicurazione (escluse le assicurazioni sociali obbligatorie)****821 - Istituti di assicurazione mista (vita e capitalizzazione danni)****822 - Istituti di assicurazione (vita e capitalizzazione)****823 - Istituti di assicurazione (danni, malattie, rischi diversi)****8 B - Servizi prestati alle imprese, noleggio****83 - Ausiliari finanziari e delle assicurazioni, affari immobiliari, servizi prestati alle imprese****831 - Ausiliari finanziari****832 - Ausiliari delle assicurazioni****833 - Imprese immobiliari per la compravendita di immobili****834 - Agenzie di mediazione per la compravendita e la locazione di immobili e terreni (compresa la locazione di beni immobili propri)****835 - Consulenti legali****836 - Contabilità, consulenza fiscale e revisione dei conti****837 - Servizi tecnici**

- 837.1 - Studi tecnici ed affini
- 837.2 - Studi di analisi chimiche e merceologiche

**838 - Pubblicità e pubbliche relazioni**

- 838.1 - Agenzie di pubblicità e pubbliche relazioni
- 838.2 - Servizi di pubblicità aerea

**839 - Altri servizi prestati alle imprese**

- 839.1 - Studi di mercato
- 839.2 - Studi di consulenza organizzativa
- 839.3 - Servizi di informatica, elaborazione e acquisizione dati
- 839.4 - Imprese ed enti di gestioni esattoriali
- 839.5 - Agenzie di informazioni per la stampa, informazioni commerciali, richieste di certificati ed agenzie affini
- 839.6 - Copisterie
- 839.7 - Agenzie di distribuzione di libri, giornali e riviste
- 839.8 - Servizi di gestione di pubblici mercati e pese pubbliche
- 839.9 - Servizi di vigilanza e investigazione



**84 - Noleggio di beni mobili**

- 841 - Noleggio di macchinari e di attrezzature agricole (senza personale fisso)
- 842 - Noleggio di macchinari e di attrezzature per l'edilizia (senza personale fisso)
- 843 - Noleggio di macchinari e di attrezzature contabili e per ufficio, compresi i calcolatori elettronici e i registratori di cassa (senza operatore fisso)
- 844 - Noleggio di autoveicoli stradali, (senza autista)
- 845 - Noleggio di altri mezzi di trasporto (senza autista)
- 846 - Noleggio di beni di consumo
- 847 - Noleggio di altri beni mobili (senza personale fisso)

**9 - PUBBLICA AMMINISTRAZIONE; SERVIZI PUBBLICI E PRIVATI****9 A - Pubblica amministrazione****91 - Pubblica amministrazione, difesa nazionale e sicurezza sociale obbligatoria****911 - Organi costituzionali - amministrazione statale e locale**

- 911.1 - Organi costituzionali
- 911.2 - Amministrazione statale centrale e periferica
- 911.3 - Amministrazione degli enti locali

**912 - Giustizia**

- 912.1 - Amministrazione della giustizia
- 912.2 - Ospedali psichiatrici giudiziari

**913 - Sicurezza nazionale ed ordine pubblico****914 - Corpo nazionale dei vigili del fuoco****915 - Difesa nazionale****919 - Sicurezza sociale obbligatoria****9 B - Servizi pubblici e privati****92 - Servizi d'igiene pubblica ed amministrazione di cimiteri****921 - Servizi di nettezza urbana, di disinfestazione e servizi analoghi**

- 921.1 - Servizi di nettezza urbana, servizi di disinfestazione e servizi analoghi, pubblici
- 921.2 - Servizi di nettezza urbana, di disinfestazione e servizi analoghi, privati

**922 - Amministrazione dei cimiteri****923 - Servizi di pulizia****93 - Istruzione****931 - Istruzione universitaria**

- 931.1 - Università ed istituti a livello universitario, statali
- 931.2 - Università ed istituti universitari non statali

**932 - Istruzione primaria e secondaria**

- 932.1 - Scuole di istruzione primaria, statali
- 932.2 - Scuole di istruzione secondaria di primo grado, statali
- 932.3 - Scuole di istruzione secondaria di secondo grado, statali
- 932.4 - Scuole di istruzione primaria, non statali
- 932.5 - Scuole di istruzione secondaria di primo grado, non statali
- 932.6 - Scuole di istruzione secondaria di secondo grado, non statali (private, legalmente riconosciute e pareggiate)

**933 - Scuole di formazione e di perfezionamento professionale**

- 933.1 - Scuole di istruzione professionale statali
- 933.2 - Scuole di istruzione professionale, non statali

**934 - Istruzione di grado preparatorio**

- 934.1 - Scuole materne, statali
- 934.2 - Scuole materne, non statali

**935 - Professori ed insegnanti indipendenti****936 - Scuole di guida, pilotaggio e simili (escluse le scuole per i piloti di linea)****94 - Ricerca e sviluppo****940 - Ricerca e sviluppo**

940.1 - Enti di ricerca e sviluppo, pubblici

940.2 - Istituti di ricerca e sviluppo, privati

**95 - Sanità e servizi veterinari****951 - Servizi sanitari (con ricovero)**

951.1 - Ospedali generali, pubblici (regionali, provinciali e zonali)

951.2 - Ospedali specializzati, pubblici

951.3 - Istituti, cliniche e policlinici universitari; istituti di cura e ricovero a carattere scientifico, pubblici

951.4 - Ospedali psichiatrici e neuropsichiatrici, pubblici

951.5 - Ospedali per cronici e di lunga degenza, pubblici

951.6 - Case di cura, private (generali, specializzate, laiche e religiose)

951.7 - Case di cura psichiatriche e neuropsichiatriche, private

951.8 - Case di cura per lunga degenza, private

951.9 - Ospedali ecclesiastici classificati, privati

**952 - Altre istituzioni sanitarie (senza ricovero)**

952.1 - Ambulatori e poliambulatori, pubblici

952.2 - Stabilimenti idropinici ed idrotermali, pubblici

952.3 - Centri di igiene mentale, pubblici

952.4 - Laboratori di igiene e profilassi, pubblici

952.5 - Altre istituzioni sanitarie, pubbliche

952.6 - Stabilimenti idropinici ed idrotermali, privati

952.7 - Laboratori di analisi cliniche, privati (chimico-fisiche, batteriologiche, virologiche, ematologiche e citoistologiche)

952.8 - Studi di radiologia e radioterapia, privati

952.9 - Altre istituzioni sanitarie, private

**953 - Studi medici privati**

953.1 - Studi medici generici e pediatrici

953.2 - Ambulatori e poliambulatori specialistici

**954 - Studi dentistici****955 - Attività professionali paramediche indipendenti (ostetriche, infermieri, fisioterapisti ecc.)****956 - Servizi veterinari**

956.1 - Servizi veterinari, pubblici

956.2 - Servizi veterinari, privati

**96 - Altri servizi sociali****961 - Assistenza sociale (senza ricovero)**

961.1 - Assistenza sociale, pubblica

961.2 - Assistenza sociale, privata

**962 - Assistenza sociale (con ricovero)**

962.1 - Assistenza sociale, pubblica

962.2 - Assistenza sociale, privata

**963 - Organizzazioni economiche ed associazioni professionali**

963.1 - Organizzazioni economiche

963.2 - Associazioni professionali

**964 - Organizzazioni sindacali dei datori di lavoro****965 - Organizzazioni sindacali dei lavoratori ed altre organizzazioni sindacali**

965.1 - Organizzazioni sindacali dei lavoratori dipendenti

965.2 - Altre organizzazioni sindacali (confederazioni italiane della proprietà edilizia, sunia ecc.)

966 - Organizzazioni religiose

967 - Enti e associazioni turistiche (escluse le agenzie di viaggio)

968 - Servizi sociali non altrove classificati

*97 - Servizi ricreativi ed altri servizi culturali*

972 - Distribuzione di films

973 - Sale cinematografiche

974 - Trasmissioni radiofoniche e televisive

974.1 - Radio e televisioni, pubbliche

974.2 - Radio e televisioni, private

975 - Spettacoli (esclusi cinema e sport)

976 - Libere professioni artistiche e letterarie

977 - Biblioteche, musei, giardini botanici e zoologici

977.1 - Servizi pubblici inerenti all'attività culturale

977.2 - Servizi privati inerenti all'attività culturale

978 - Enti, organizzazioni ed installazioni sportive

978.1 - Enti ed organizzazioni sportive

978.2 - Installazioni sportive delle amministrazioni pubbliche

978.3 - Installazioni sportive di istituzioni private

978.4 - Attività professionali sportive indipendenti (atleti, istruttori ecc.)

979 - Servizi ricreativi non altrove classificati

979.1 - Stabilimenti balneari marittimi, lacuali e fluviali

979.2 - Altri servizi dello spettacolo e ricreativi

979.3 - Ricevitorie del lotto, lotterie e concorsi pronostici

979.4 - Insegnanti indipendenti di attività ricreative (maestri di danza, di bridge, ecc.)

*98 - Servizi personali*

981 - Servizi di lavanderia, tintoria e affini

982 - Servizi per l'igiene e l'estetica della persona

982.1 - Laboratori di parrucchiere ed istituti di bellezza

982.2 - Altri servizi per l'igiene e la pulizia

983 - Studi e laboratori fotografici

983.1 - Studi fotografici

983.2 - Servizi di fotografia aerea

984 - Servizi personali non altrove classificati

984.1 - Servizi di pompe funebri e di cremazione

984.2 - Altri servizi personali non altrove classificati

985 - Servizi domestici presso famiglie e convivenze

*99 - Rappresentanze diplomatiche, organizzazioni internazionali e soprannazionali e forze armate alleate*

990 - Rappresentanze diplomatiche, organizzazioni internazionali e soprannazionali e forze armate alleate

**E - Tabella di ragguglio tra la classificazione delle attività economiche 1981 e la classificazione 1971 secondo il numero distintivo delle categorie o delle sottoclassi**

Numero di categoria o sottoclasse della classificazione 1981	Numero di categoria della classificazione 1971	Numero di categoria o sottoclasse della classificazione 1981	Numero di categoria della classificazione 1971	Numero di categoria o sottoclasse della classificazione 1981	Numero di categoria della classificazione 1971	Numero di categoria o sottoclasse della classificazione 1981	Numero di categoria della classificazione 1971	Numero di categoria o sottoclasse della classificazione 1981	Numero di categoria della classificazione 1971	Numero di categoria o sottoclasse della classificazione 1981	Numero di categoria della classificazione 1971
011.1(a)	1.01.01(b)	132	2.02.04	251.5	3.13.05	326.1		411.1	3.01.17	439.3	
011.2(a)	1.01.02(b)	133 (c)	—	251.6	3.13.08	326.2	3.10.10	411.2	3.01.14	439.8	3.03.19
011.3(a)	1.01.03(b)	134	2.02.05	251.7	3.13.04	327.1			3.01.15	439.9	
011.4(a)	1.01.04(b)	140.1	3.13.29	251.8	3.13.06	327.3	3.10.13	411.3	3.01.16	439.4	3.03.20
011.5(a)	1.01.05(b)	140.2	3.13.30	251.9	3.13.07	327.2	3.10.19	412.1	3.01.08	439.5	3.03.16
011.6(a)	1.01.06(b)	140.3		255	3.13.16	327.4	3.10.08	412.2			3.06.01
011.7(a)	1.01.07(b)	162.2	5.02.02	256.1	3.13.10	328.1		413.1	3.01.12	441	3.06.02
011.8(a)	1.01.08(b)	150 (c)	—	256.2	3.13.15	328.2	3.10.09	413.2	3.01.13	442.1	3.06.03
011.9(a)	1.01.09(b)	161	5.01.01		3.13.11	328.3		414	3.01.10	442.2	3.04.10
012.1(a)	1.02.01(b)	162.1	5.02.01	256.3	3.13.12	328.6	3.10.21	415	3.01.09	451.1	3.05.01
012.2(a)	1.02.04(b)	163	5.01.02	256.4	3.13.13	328.8		416.1	3.01.02	451.2	
012.3(a)	1.02.05(b)	170.1	5.03.01	256.5	3.13.09	328.4		416.2	3.01.01	452	3.05.02
012.4(a)	1.02.03(b)	170.2	5.03.02		3.13.14	328.5	3.10.05	417	3.01.04	453.1	
012.5(a)	1.02.07(b)	211	2.01.01	256.6	3.13.17	328.7	3.10.33	418	3.01.19	453.2	
012.6(a)	1.02.02(b)	212	2.01.02	256.7	3.13.19	328.9	3.10.56	419.1	3.01.03	453.3	3.04.01
012.7(a)		221			3.13.18	330.1	3.10.35	419.2			
012.8(a)	1.02.08(b)	224.2	3.09.01	256.8		330.2	3.10.54	419.3	3.01.05	453.4	
013.1(a)		222.1	3.09.02		3.13.20	341	3.10.45	420	3.01.18	453.5	3.04.03
013.3(a)	1.02.06(b)	222.2	3.09.03	257	3.13.21	342	3.10.37	421.1	3.01.06	453.6	
013.2	3.03.06	223	3.09.04		3.13.22	342	3.10.46	421.2	3.01.07	453.8	3.04.11
014 (a)	1.04.01(b)	224.1	3.09.06	258.1	3.13.23	343.1		422	3.01.20	453.9	3.04.12
020.1(a)	1.03.01(b)	231.1	2.02.14	258.2	3.13.24	343.3	3.10.38	423.1		453.7	3.04.07
020.2	1.03.02		2.02.15	259.1	3.13.25	343.2	3.10.39	423.2	3.01.11		3.04.08
020.3(c)	—	231.2	2.02.12	259.2	3.13.27	344.1		423.4		454.1	3.04.02
031.1	1.05.03	231.3		259.3	3.13.26	344.1	3.10.40	423.3			3.04.09
031.2	1.05.04	231.4	2.02.16		3.13.28	344.3		423.5	3.01.21	454.2	3.04.04
032.1	1.05.01	231.5	2.02.18	260	3.15.01	344.2	3.10.42	424.1	3.01.23	455.1	3.04.05
032.2	1.05.02	232	2.02.08	311.1	3.10.01	345.1		424.2		455.2	3.04.13
041.1	1.06.03	233	2.02.06	311.2	3.10.02	345.3	3.10.43	424.3		456	3.04.06
041.2			2.02.07	312.1		345.2	3.18.05	423.6(d)	—	461	3.07.01
041.3	1.06.02		2.02.09	312.2	3.09.05	345.4		425.1	3.01.22	462	3.07.02
041.4	1.06.01	239.1	2.02.10	312.3		347	3.10.44	425.2	3.01.25	463.1	3.07.05
041.5	1.06.05	239.2	2.02.11	313.1		346	3.10.41	427	3.01.24	463.2	3.07.04
041.8			2.02.17	313.2	3.10.24	348.1	4.02.02	428.1	3.01.26	463.3	3.07.10
041.6	1.06.04	239.3	2.02.13	313.4		503.2	4.02.03	428.2	3.01.27	464	3.07.03
041.7		241	3.12.08	313.3(c)	—	348.2(c)	—	429.1	3.02.01	465.1	3.07.09
042.1	1.06.08	242.1	3.12.05	313.5	3.10.47	343.4		429.2	3.02.02	465.2	
042.2		242.2	3.12.06	313.6	3.10.61	348.3	3.10.55	431.1(c)	—	465.2	3.07.06
042.3		242.3	3.12.07	314.1	3.10.61	673		431.2	3.03.01	465.3	
042.9		243.1		314.2	3.10.03	351	3.11.04	431.3	3.03.02	466.1	3.07.07
043.1		243.2	3.12.11	315	3.10.06	352	3.11.05	431.4	3.03.03	466.2	
043.2		243.4		316.1	3.10.26	353	3.11.06	431.5		466.3	3.07.08
043.3	1.06.10	243.3	3.12.12	316.2	3.10.22	361.1	3.11.10	432.1	3.03.04	467.1	3.08.01
043.4		244	3.12.13	316.8	3.10.22	361.3		432.2	3.03.05	467.2	
043.5		245.1	3.12.01	316.5	3.10.04	362.1	3.10.48	432.3	3.03.07	467.3	3.04.14
043.6		245.2	3.12.02	316.3	3.10.23	362.2		433.1	3.03.11	467.4	3.08.02
043.7			3.12.03	316.4	3.10.07	362.2	3.11.07	433.1	3.03.10	471	3.16.01
043.8		245.3	3.12.04	316.6	3.10.25	363.1		435.3	3.03.08	472	3.16.02
043.9	1.06.11	246	3.12.17	316.7	3.10.27	363.2	3.11.01	436.1	3.03.12	473.1	3.17.01
042.4		247.1	3.12.10	319.1	3.10.49	364	3.11.02	434.1		473.2	3.17.02
043.5	1.06.07	247.2		319.2	3.10.53	365	3.11.03	434.2	3.03.09	473.3	3.17.05
042.6	1.06.06	247.3	3.12.14	321	3.10.16	371.1	3.11.08	434.3		473.4	3.17.03
042.7		247.4		322.1	3.10.12	371.2	3.10.32	434.4		474	3.17.04
042.8	1.06.09	247.5	3.12.15	322.2	3.10.15	371.3		435.1	3.03.10	481.1	3.14.01
044.1		248.1		323	3.10.18	371.4	3.10.57	435.2		481.2	
841	1.06.12	248.2		324.1	3.10.20	372.1		436.1	3.03.14	482	3.14.02
044.2	1.06.13	248.3	3.12.09	324.2		372.2	3.10.36	436.2	3.03.13		3.19.01
045	1.06.14	248.4		324.3	3.10.34	373.1	3.20.03	436.3	3.03.23		3.19.02
	2.02.01	251.1	3.13.01	324.4	3.10.14	373.2		437	3.03.17	483	3.19.03
111	2.02.02	251.2		325.1	3.10.17	373.3	3.10.28	438.1	3.03.18		3.19.04
							3.10.30	438.2	3.03.21		3.19.05
120	3.13.31	251.3	3.13.02	325.2		373.4		439.1	3.03.15		3.19.06
			3.13.03	325.3	3.10.11	374	3.10.58	439.2	3.03.22		3.19.07
131	2.02.03	251.4					3.10.29	439.6	3.03.24	491.1	3.20.04
								439.7			

(a) Attività non compresa nel campo di rilevazione del censimento 1981.

(b) Attività non compresa nel campo di rilevazione del censimento 1971.

(c) Attività non previste nella classificazione del 1971.

(d) La categoria comprende attività che nella classificazione 1971 erano distribuite nelle rispettive categorie di attività economica dei prodotti considerati.

**Segue E - Tabella di ragguglio tra la classificazione delle attività economiche 1981 e la classificazione 1971 secondo il numero distintivo delle categorie o delle sottoclassi**

Numero di categoria o sottoclasse della classificazione 1981	Numero di categoria della classificazione 1971	Numero di categoria o sottoclasse della classificazione 1981	Numero di categoria della classificazione 1971	Numero di categoria o sottoclasse della classificazione 1981	Numero di categoria della classificazione 1971	Numero di categoria o sottoclasse della classificazione 1981	Numero di categoria della classificazione 1971	Numero di categoria o sottoclasse della classificazione 1981	Numero di categoria della classificazione 1971	Numero di categoria o sottoclasse della classificazione 1981	Numero di categoria della classificazione 1971	Numero di categoria o sottoclasse della classificazione 1981	Numero di categoria della classificazione 1971
491.2	3.12.16	616.2	6.01.52	642.4	6.02.13	665.1		834	6.04.03	931.2			
492	3.20.01	616.5	6.01.50		6.02.15	665.2			9.08.03	932.4			
493.1	3.18.04	616.6	6.01.53	643	6.02.43	665.3	6.06.01	835	9.05.01 (b)	932.5			
493.2	3.18.03	616.7	6.01.54	644.1		666		836	9.05.02 (b)	932.6			
493.3	3.18.02	617.1	6.01.19	644.2	6.02.44	667.1	7.01.03	837.1	9.05.04 (b)	933.2			9.04.02 (b)
494.1			6.01.09	644.3	6.02.45	667.2		837.2	9.05.05	934.2			
494.2	3.20.02		6.01.10	644.4	6.02.46	667.3		838.1	9.08.01	935 (a)			
494.3		617.2	6.01.11	645.1		667.4		838.2		936			9.04.05
495	3.20.05		6.01.14	645.2	6.02.18	671.1		983.2	7.03.04	940.1			10.01.11 (b)
496.1 (d)	—	617.3	6.01.16	645.3		671.2	3.10.50	839.1		940.2			9.05.07 (b)
496.2 (d)	—	617.4	6.01.17		6.02.16	671.3	3.10.51	839.2	9.05.03	951.6			
501.1	4.01.01	617.5	6.01.18	645.5	6.02.19	672	3.10.52	839.3		951.7			
501.2	4.01.05	617.6	6.01.20		6.02.23	674	3.05.03	839.4	9.08.04	951.8			9.03.04 (b)
502.1	4.01.02		6.01.12	645.6	6.02.25	675	3.10.60	839.5	8.03.02	951.9			
502.2	4.01.03	617.7	6.01.13	645.7	6.02.17	710.1	3.10.59	839.6	9.08.02	952.6			
503.1	4.02.01		6.01.15	646.1	6.02.24	710.2	7.01.01	839.7	9.08.05	952.7			9.03.08
504	4.01.04	617.8	6.01.21	646.2	6.02.20	710.3	7.01.02	839.8	9.08.06	952.7			
611.1	6.01.01		6.01.22	646.2	6.02.21	710.3	7.05.01	839.9	9.08.08	952.8			
611.2	6.01.02	617.9 (c)	—	647.1	6.02.22	721	7.01.04	842	9.08.11 (b)	952.9			9.03.05 (b)
611.3	6.01.28	618.1	6.01.55	647.2	6.02.26	722	7.01.05	843	6.05.01	953.1			
611.4	6.01.03	618.2	6.01.56	648.1	6.02.27	723	7.01.06	844	6.05.02	953.2			
611.5	6.01.05	618.3	6.01.57	648.2	6.02.28	724	7.01.09	845	6.05.03	954			9.03.06 (b)
611.6	6.01.04	618.4	6.01.46	648.3	6.02.29	725	7.01.08	846	6.05.04	955 (a)			9.03.07 (b)
611.7	6.01.06	619.1	6.01.64	648.4	6.02.33	726	7.01.07	847	6.05.05	956.1			9.03.03 (b)
611.8	6.01.07		6.01.65	648.6	6.02.35	730	7.02.03	911.1		956.2			9.03.09 (b)
611.9 (c)	6.01.08	619.2	6.01.63	648.7	6.02.34	741	7.02.02	911.2		961.1			
612.1	6.01.24	619.3	6.01.58	648.7	6.02.39	742	7.02.01	911.3		962.1			10.01.09 (b)
612.2	6.01.23	619.4	6.01.59	649.1	6.02.32	750	7.03.01	912.1 (f)		962.2			9.08.10 (b)
612.3		619.5	6.01.60	649.2	6.02.36		7.03.02	912.2 (a)	9.02.07 (b)	962.2			
612.5	6.01.26	619.6	6.01.62	649.3	6.02.37		7.03.03	913 (a)	9.02.08 (b)	963.2			9.06.01 (b)
612.6	6.01.25	619.7	6.01.66	649.4	6.02.38	761	7.04.01	914 (a)	9.03.01 (b)	964			
613.1	6.01.30	621	6.01.67	649.5	6.02.30	762.1	7.04.03	915 (a)	9.03.02 (b)	965.1			9.06.02 (b)
613.2	6.01.31	622	6.01.68	651.1	6.02.31	762.2	7.05.02	951.1	10.01.01 (b)	965.2			
613.3	6.01.32	631		651.2	6.02.40	763.2		951.2	10.01.02 (b)				9.07.01 (b)
613.4	6.01.33	632		651.3	6.02.41	763.1	7.04.02	951.3	10.01.03 (b)				9.07.02 (b)
614.1	6.01.35	633		651.4	6.02.42	764.1	7.04.04	951.4	10.01.04 (b)	966 (a)			9.07.03 (b)
614.2	6.01.37	634		652	6.02.43	764.2	7.05.03	951.5	10.01.05 (b)				9.07.04 (b)
614.3	6.01.36	635	6.04.01	653.1	6.02.44	771	7.05.05	952.1	10.01.06 (b)				9.07.05 (b)
614.4	6.01.40	636		653.2	6.02.49	772.1	7.05.04	952.2	10.01.07 (b)	968			9.06.03 (b)
614.5	6.01.38	637		653.3	6.02.50	772.2	7.05.06	952.3	10.01.08 (b)				10.01.12 (b)
614.6	6.01.34	638		653.4	6.02.51	773.1	6.04.04	952.4	10.01.10 (b)	972			9.02.01
614.7	6.01.39	639		653.5	6.02.53	773.2	7.06.02	952.5	10.02.01 (b)	973			9.02.03
615.1	6.01.41	641.1	6.02.09	653.6	6.02.47	773.2	6.04.05	963.1	10.02.02 (b)	974.1			9.02.02
615.2	6.01.42	641.2	6.02.05	654.1	6.02.54	790.1	7.06.01	967	10.02.03 (b)	974.2			
615.6	6.01.44	641.3		654.2	6.02.55	790.2	7.06.02	978.1	10.02.04 (b)	975			9.02.04
615.3		641.4	6.02.01	654.3	6.02.56	790.3	7.06.03	978.2	10.02.05 (b)	976 (a)			9.05.06 (b)
615.4	6.01.43	641.5	6.02.04	654.4	6.02.52	811	7.06.04	978.3		977.1			9.04.03 (b)
615.5	6.01.61	641.6	6.02.02	654.5	6.02.54	812.1	8.01.01	978.4 (a)		977.2			9.04.04 (b)
615.7	6.01.29	641.7	6.02.06	654.6	6.02.55	812.2	8.01.02	979.4 (a)		979.1			9.02.05
615.8	6.01.47	641.8	6.02.08	654.7	6.02.61	813.1	8.01.03	919	10.03.01 (b)	979.2			9.02.06
615.9	6.01.45	641.9	6.02.03	654.8	6.02.57	813.2	8.01.05	921.1	10.03.02 (b)	979.3			9.08.07
616.1		642.1	6.02.11	654.9	6.02.58	813.3		921.2	9.01.04	981			9.01.02
616.3	6.01.49	642.2	6.02.12	655	6.02.59	813.4		922	9.01.05	982.1			9.01.01
616.4	6.01.51	642.3	6.02.10	656.1	6.02.65	813.5	8.03.01	923	9.01.07	982.2			
616.8			6.02.14	656.2	6.02.63	821	8.02.03	931.1	9.01.03	983.1			3.18.01
				—	6.02.66	822	8.02.01	932.1		984.1			9.01.06
				661	6.03.01 (e)	823	8.02.02	932.2		984.2			9.08.12 (b)
				662	6.03.02 (e)	831	8.01.04	933.1	9.04.01 (b)	985 (a)			9.08.09 (b)
				664 (c)	6.06.03	832	8.02.04	933.2		990 (a)			10.04.01 (b)
				—	6.06.04	833	6.04.02	934.1					10.04.02 (b)
					—	833							10.04.03 (b)

(a), (b), (c), (d), Cfr. le corrispondenti note alla pagina precedente.

(e) Nello schema classificatorio del 1981, il commercio ambulante è distribuito nelle rispettive categorie di attività economica dei prodotti considerati.

(f) Il campo di rilevazione del censimento del 1981 esclude l'organizzazione carceraria.



**questionari di censimento**







ISTITUTO CENTRALE DI STATISTICA

# 6° CENSIMENTO GENERALE DELL'INDUSTRIA, DEL COMMERCIO, DEI SERVIZI E DELL'ARTIGIANATO

26 ottobre 1981

(Legge 18 dicembre 1980, n. 864)

## QUESTIONARIO DI CENSIMENTO

Per i quesiti seguiti da quadratino barrare così  la risposta che fa al caso

Mod. ISTAT/CIC/1

<b>A</b>	NUMERO DI CODICE
Comune	
Provincia	

FOGLIO
<b>A</b>

<b>C</b>	NUMERO D'ORDINE DEL QUESTIONARIO
Provvisorio	

<b>B</b>	SEZIONE DI CENSIMENTO
N.	.....

Definitivo	

**D** NOTIZIE INDICATIVE DELL'IMPRESA, DELL'AMMINISTRAZIONE O DI CHI GESTISCE L'UNITA' LOCALE

Denominazione o ragione sociale: \_\_\_\_\_

Via  \_\_\_\_\_

Piazza  \_\_\_\_\_

Località  \_\_\_\_\_ N. \_\_\_\_\_ Tel. \_\_\_\_\_

CAP \_\_\_\_\_ Comune \_\_\_\_\_ Provincia \_\_\_\_\_

Numero di iscrizione nel Registro delle Ditte della Camera di Commercio \_\_\_\_\_

---

**E** NOTIZIE INDICATIVE DELL'UNITA' LOCALE

Denominazione o ragione sociale: \_\_\_\_\_

Via  \_\_\_\_\_

Piazza  \_\_\_\_\_

Località  \_\_\_\_\_ N. \_\_\_\_\_ Tel. \_\_\_\_\_

CAP \_\_\_\_\_ Comune \_\_\_\_\_ Provincia \_\_\_\_\_

Numero di iscrizione nel Registro delle Ditte della Camera di Commercio \_\_\_\_\_

I riquadri D ed E devono essere sempre compilati.

Importante! Per l'esatta compilazione del questionario leggere attentamente le apposite note e avvertenze

### Parte I - IMPRESA

Deve essere compilata da ogni « Sede centrale di impresa » sia che coincida con una unità locale operativa, sia che risulti fisicamente o funzionalmente a sé stante. Ogni sede centrale di impresa deve, inoltre, compilare la Parte II - « Unità locale » del presente questionario. Coloro che svolgono attività non soggette all'obbligo di iscrizione nel Registro delle Ditte della Camera di Commercio (studi legali, medici, notari, ecc.; Pubblica Amministrazione, Enti pubblici, associazioni, ecc.) devono compilare soltanto la Parte II - « Unità locale » del presente questionario.

<p><b>1</b> DIFFUSIONE TERRITORIALE DELL'IMPRESA</p> <p>1.1 L'impresa, oltre all'unità locale censita con il presente questionario, gestisce altre unità locali? 1 <input type="checkbox"/> <b>si</b> 2 <input type="checkbox"/> <b>no</b></p> <p>1.2 In caso affermativo specificare:</p> <p>a) nello stesso Comune in cui è situata la sede dell'impresa . . . . . 1 <input type="checkbox"/></p> <p>b) in altri Comuni della stessa Provincia sede dell'impresa . . . . . 2 <input type="checkbox"/></p> <p>c) in altri Comuni della stessa Regione sede dell'impresa . . . . . 3 <input type="checkbox"/></p> <p>d) in Comuni fuori della Regione sede dell'impresa . . . . . 4 <input type="checkbox"/></p>	<p><b>3</b> CLASSIFICAZIONE DELL'IMPRESA</p> <p>3.1 Attività esclusiva o principale:</p> <p>_____ <span style="float: right;">A cura del rilevatore</span></p> <p>_____ <span style="float: right;">_____</span></p> <p>3.2 Altre attività:</p> <p>_____ <span style="float: right;">Riservato ISTAT</span></p> <p>_____ <span style="float: right;">_____</span></p> <p>_____ <span style="float: right;">_____</span></p>
<p><b>2</b> FORMA GIURIDICA</p> <p>2.1 Impresa individuale . . . . . 01 <input type="checkbox"/></p> <p>2.2 Società di fatto . . . . . 02 <input type="checkbox"/></p> <p>2.3 Società in nome collettivo . . . . . 03 <input type="checkbox"/></p> <p>2.4 Società per azioni . . . . . 04 <input type="checkbox"/></p> <p>2.5 Società in accomandita . . . . . 05 <input type="checkbox"/></p> <p>2.6 Società a responsabilità limitata . . . . . 06 <input type="checkbox"/></p> <p>2.7 Società cooperativa . . . . . 07 <input type="checkbox"/></p> <p>2.8 Azienda autonoma . . . . . 08 <input type="checkbox"/></p> <p>2.9 Azienda municipalizzata . . . . . 09 <input type="checkbox"/></p> <p>2.10 Altra forma . . . . . 10 <input type="checkbox"/> (specificare)</p>	<p><b>4</b> ALTRE NOTIZIE</p> <p>4.1 L'impresa nell'ambito delle proprie attività, ha rapporti diretti e sistematici con l'estero per:</p> <p>a) importazioni ed esportazioni 1 <input type="checkbox"/></p> <p>b) solo importazioni . . . . . 2 <input type="checkbox"/></p> <p>c) solo esportazioni . . . . . 3 <input type="checkbox"/></p> <p>4.2 Tipo di produzione</p> <p>a) in serie:</p> <p>— con lavorazione non completamente meccanizzata 1 <input type="checkbox"/></p> <p>— con lavorazione completamente meccanizzata . . . . . 2 <input type="checkbox"/></p> <p>b) non in serie . . . . . 3 <input type="checkbox"/></p> <p>4.3 Il titolare partecipa alle attività dell'impresa dedicandovi la propria opera manuale? . . . . . 1 <input type="checkbox"/> <b>si</b> 2 <input type="checkbox"/> <b>no</b></p> <p>4.4 Se l'impresa è iscritta nell'albo delle imprese artigiane indicare il numero di iscrizione _____</p>

DICHIARO CHE I DATI E LE NOTIZIE CONTENUTI NEL PRESENTE QUESTIONARIO RISPONDONO A VERITA'

FIRMA DELL'IMPREDITORE (o chi per esso)  
Data \_\_\_\_\_ 1981 \_\_\_\_\_

**Sezione II - ELENCO DELLE UNITA' LOCALI GESTITE DALL'IMPRESA**

Devono essere elencate tutte le unità locali operative e amministrative gestite dall'impresa, esistenti nel territorio dello Stato.

Al fini del censimento:

- a) per unità locale « operativa » si intende ogni singola unità nella quale si attua la produzione o la vendita di beni o la prestazione di servizi;
- b) per unità locale « amministrativa » si intende la sede centrale dell'impresa o altro ufficio direttivo, tecnico o amministrativo, sempreché tali unità siano fisicamente o funzionalmente distinte dalle unità locali operative.

TIPO DELLE UNITA' LOCALI ED EVENTUALE DENOMINAZIONE	INDIRIZZO DELL'UNITA' LOCALE			LAVORAZIONE O ATTIVITA' ESERCITATA NELL'UNITA' LOCALE (1)	ADDETTI (2)	RISERVATO ISTAT	
	Comune	Provincia	Via, piazza - N. (o località) (scrivere stampatello)				
1	2	3	4	5	6	7	8
<b>A. UNITA' LOCALI OPERATIVE</b>							
1. ....							
2. ....							
3. ....							
4. ....							
5. ....							
6. ....							
7. ....							
8. ....							
9. ....							
<b>B. UNITA' LOCALI AMMINISTRATIVE</b>							
a) Sede centrale							
b) Uffici direttivi, tecnici, amministrativi							
1. ....							
2. ....							
3. ....							
<b>TOTALE ADDETTI</b>							
<b>QUALORA LO SPAZIO NON SIA SUFFICIENTE COMPILARE E ALLEGARE UN PROSPETTO ANALOGO</b>							

(1) Indicare per ciascuna unità locale « operativa » l'attività esclusiva o principale esercitata usando i termini tecnici ritenuti più appropriati. Per le unità locali « amministrative » deve essere indicata l'attività esclusiva o principale dell'impresa riportata al punto 3.1 della Parte I del presente questionario. — (2) Comprendere tutti gli addetti di ciascuna unità locale elencata e cioè: imprenditori, titolari, gerenti, liberi professionisti, soci di cooperativa, familiari, coadiuvanti, dirigenti, direttivi, altri impiegati, operai, apprendisti, ecc. Gli addetti indicati per ciascuna unità locale devono coincidere con il totale degli addetti al quadro 5 della Parte II (Unità locale) del corrispondente questionario di censimento.

RIPORTARE NEL PRESENTE FOGLIO LE STESSE RISPOSTE GIA' FORNITE NEL FOGLIO **A**



ISTITUTO CENTRALE DI STATISTICA

# 6° CENSIMENTO GENERALE DELL'INDUSTRIA, DEL COMMERCIO, DEI SERVIZI E DELL'ARTIGIANATO

26 ottobre 1981

(Legge 18 dicembre 1980, n. 864)

## QUESTIONARIO DI CENSIMENTO

Per i quesiti seguiti da quadratino barrare così  la risposta che fa al caso

Mod. ISTAT/CIC/1

<b>A</b>	NUMERO DI CODICE
Comune	
Provincia	

FOGLIO
<b>B</b>

<b>C</b>	NUMERO D'ORDINE DEL QUESTIONARIO
	Provvisorio
	Definitivo

<b>B</b>	SEZIONE DI CENSIMENTO
N.	.....

Definitivo
------------

**D** NOTIZIE INDICATIVE DELL'IMPRESA, DELL'AMMINISTRAZIONE O DI CHI GESTISCE L'UNITA' LOCALE

Denominazione o ragione sociale: \_\_\_\_\_

Via  \_\_\_\_\_

Piazza  \_\_\_\_\_

Località  \_\_\_\_\_ N. \_\_\_\_\_ Tel. \_\_\_\_\_

CAP \_\_\_\_\_ Comune \_\_\_\_\_ Provincia \_\_\_\_\_

Numero di iscrizione nel Registro delle Ditte della Camera di Commercio \_\_\_\_\_

---

**E** NOTIZIE INDICATIVE DELL'UNITA' LOCALE

Denominazione o ragione sociale: \_\_\_\_\_

Via  \_\_\_\_\_

Piazza  \_\_\_\_\_

Località  \_\_\_\_\_ N. \_\_\_\_\_ Tel. \_\_\_\_\_

CAP \_\_\_\_\_ Comune \_\_\_\_\_ Provincia \_\_\_\_\_

Numero di iscrizione nel Registro delle Ditte della Camera di Commercio \_\_\_\_\_

I riquadri D ed E devono essere sempre compilati.

### Parte I - IMPRESA

Deve essere compilata da ogni « Sede centrale di impresa » sia che coincida con una unità locale operativa, sia che risulti fisicamente o funzionalmente a sé stante. Ogni sede centrale di impresa deve, inoltre, compilare la Parte II - « Unità locale » del presente questionario. Coloro che svolgono attività non soggette all'obbligo di iscrizione nel Registro delle Ditte della Camera di Commercio (studi legali, medici, notari, ecc.; Pubblica Amministrazione, Enti pubblici, associazioni, ecc.) devono compilare soltanto la Parte II - « Unità locale » del presente questionario.

**1** DIFFUSIONE TERRITORIALE DELL'IMPRESA

1.1 L'impresa, oltre all'unità locale censita con il presente questionario, gestisce altre unità locali? 1  sì 2  no

1.2 In caso affermativo specificare:

a) nello stesso Comune in cui è situata la sede dell'impresa . . . . . 1

b) in altri Comuni della stessa Provincia sede dell'impresa . . . . . 2

c) in altri Comuni della stessa Regione sede dell'impresa . . . . . 3

d) in Comuni fuori della Regione sede dell'impresa . . . . . 4

---

**2** FORMA GIURIDICA

2.1 Impresa individuale . . . . . 01

2.2 Società di fatto . . . . . 02

2.3 Società in nome collettivo . . . . . 03

2.4 Società per azioni . . . . . 04

2.5 Società in accomandita . . . . . 05

2.6 Società a responsabilità limitata . . . . . 06

2.7 Società cooperativa . . . . . 07

2.8 Azienda autonoma . . . . . 08

2.9 Azienda municipalizzata . . . . . 09

2.10 Altra forma (specificare) . . . . . 10

---

**3** CLASSIFICAZIONE DELL'IMPRESA

3.1 Attività esclusiva o principale:

\_\_\_\_\_ A cura del rilevatore

\_\_\_\_\_

3.2 Altre attività:

\_\_\_\_\_ Riservato ISTAT

\_\_\_\_\_

\_\_\_\_\_

---

**4** ALTRE NOTIZIE

4.1 L'impresa nell'ambito delle proprie attività, ha rapporti diretti e sistematici con l'estero per:

a) importazioni ed esportazioni 1

b) solo importazioni . . . . . 2

c) solo esportazioni . . . . . 3

4.2 Tipo di produzione

a) in serie:

— con lavorazione non completamente meccanizzata 1

— con lavorazione completamente meccanizzata . . . . . 2

b) non in serie . . . . . 3

4.3 Il titolare partecipa alle attività dell'impresa dedicandovi la propria opera manuale? . . . . . 1  sì 2  no

4.4 Se l'impresa è iscritta nell'albo delle imprese artigiane indicare il numero di iscrizione \_\_\_\_\_

DICHIARO CHE I DATI E LE NOTIZIE CONTENUTI NEL PRESENTE QUESTIONARIO RISPONDONO A VERITA'

FIRMA DELL'IMPRENDITORE (o chi per esso)

Data ..... 1981

**Sezione II - ELENCO DELLE UNITA' LOCALI GESTITE DALL'IMPRESA**

Devono essere elencate tutte le unità locali operative e amministrative gestite dall'impresa, esistenti nel territorio dello Stato.

Ai fini del censimento:

a) per unità locale « operativa » si intende ogni singola unità nella quale si attua la produzione o la vendita di beni o la prestazione di servizi;

b) per unità locale « amministrativa » si intende la sede centrale dell'impresa o altro ufficio direttivo, tecnico o amministrativo, sempreché tali unità siano fisicamente o funzionalmente distinte dalle unità locali operative.

TIPO DELLE UNITA LOCALI ED EVENTUALE DENOMINAZIONE	INDIRIZZO DELL'UNITA' LOCALE			LAVORAZIONE O ATTIVITA' ESERCITATA NELL'UNITA' LOCALE (1)	ADDETTI (2)	RISERVATO ISTAT	
	Comune	Provincia	Via, piazza - N. (o località) (scrivere stampatello)			7	8
1	2	3	4	5	6	7	8
<b>A - UNITA' LOCALI OPERATIVE</b>							
1. ....							
2. ....							
3. ....							
4. ....							
5. ....							
6. ....							
7. ....							
8. ....							
9. ....							
<b>B - UNITA' LOCALI AMMINISTRATIVE</b>							
a) Sede centrale							
b) Uffici direttivi, tecnici, amministrativi							
1. ....							
2. ....							
3. ....							
<b>TOTALE ADDETTI . . . . .</b>							

**QUALORA LO SPAZIO NON SIA SUFFICIENTE COMPILARE E ALLEGARE UN PROSPETTO ANALOGO**

(1) Indicare per ciascuna unità locale « operativa » l'attività esclusiva o principale esercitata usando i termini tecnici ritenuti più appropriati. Per le unità locali « amministrative » deve essere indicata l'attività esclusiva o principale dell'impresa riportata al punto 3.1 della Parte I del presente questionario. — (2) Comprendere tutti gli addetti di ciascuna unità locale elencata e cioè: imprenditori, titolari, gerenti, liberi professionisti, soci di cooperativa, familiari coadiuvanti, dirigenti, direttivi, altri impiegati, operai, apprendisti, ecc. Gli addetti indicati per ciascuna unità locale devono coincidere con il totale degli addetti al quadro 5 della Parte II (Unità locale) del corrispondente questionario di censimento.

RISERVATO ISTAT	
Provincia	Altra attività
Comune	Rapporti con l'estero
Sez. di censimento	Tipo di produzione
N. questionario	Partecipazione del titolare
Forma giuridica	Carattere artigiano
Attività esclusiva o principale	Diffusione territoriale
Altra attività	N. unità locali
Altra attività	N. addetti

<b>A</b>	NUMERO DI CODICE
Comune	
Provincia	

<b>B</b>	SEZIONE DI CENSIMENTO
N.	

<b>C</b>	NUMERO D'ORDINE DEL QUESTIONARIO
	Definitivo

## Parte II - UNITA' LOCALE

Deve essere compilata da ogni « Unità locale » sia operativa che amministrativa. Se l'unità locale coincide con la sede d'impresa deve essere anche compilata la Parte I (Impresa) del presente questionario. In tutti gli altri casi (unità fisicamente o funzionalmente separate dalla sede di impresa) deve essere compilata soltanto la presente Parte II e le notizie indicative dei quadri D ed E della prima pagina. Per le attività non soggette all'obbligo di iscrizione anagrafica nel Registro delle Ditte della Camera di Commercio (studi legali, medici, notari, ecc.; Pubblica Amministrazione, Enti pubblici, associazioni, ecc.) deve essere compilata soltanto la presente Parte II.

**LE SEZIONI I - II - III - IV DEVONO ESSERE COMPILATE DA TUTTE LE UNITA' LOCALI**

Sezione I - NOTIZIE GENERALI	<p><b>1 TIPO DI UNITA' LOCALE</b></p> <p>1.1 Unità locale operativa . . . 1 <input type="checkbox"/></p> <p>(ogni singola unità nella quale si attua la produzione o la vendita di beni o la prestazione di servizi)</p> <p>1.2 Unità locale amministrativa</p> <p>(sede centrale dell'impresa o altro ufficio direttivo, tecnico o amministrativo, sempreché tali unità siano fisicamente o funzionalmente distinte dalle unità locali operative di cui al punto 1.1)</p> <p>a) Sede centrale . . . . . 2 <input type="checkbox"/></p> <p>b) Ufficio direttivo, tecnico o amministrativo . . . . . 3 <input type="checkbox"/></p>	<p><b>3 CLASSIFICAZIONE DELL'UNITA' LOCALE</b></p> <p>3.1 Attività esclusiva o principale:</p> <p>_____</p> <p>_____</p> <p>A cura del rilevatore</p> <table border="1"> <tr> <td></td> <td></td> <td></td> <td></td> </tr> </table> <p>3.2 Altre attività:</p> <p>_____</p> <p>_____</p> <p>_____</p> <p>Riservato ISTAT</p> <table border="1"> <tr> <td></td> <td></td> <td></td> <td></td> </tr> <tr> <td></td> <td></td> <td></td> <td></td> </tr> <tr> <td></td> <td></td> <td></td> <td></td> </tr> </table>																
<p><b>2 PRINCIPALI PRODOTTI FABBRICATI O VENDUTI O SERVIZI PRESTATI</b></p> <p>_____</p> <p>_____</p> <p>_____</p> <p>_____</p>	<p><b>4 ALTRE NOTIZIE</b></p> <p>4.1 Indicare la superficie complessiva coperta dell'unità locale . . . m<sup>2</sup> _____</p> <p>4.2 Se l'attività esclusiva o principale è esercitata stagionalmente, indicare il numero dei mesi . . . . . N. _____</p> <p>4.3 I locali sono in proprietà? . . . . . 1 <input type="checkbox"/> 2 <input type="checkbox"/></p> <p>4.4 Indicare quali dei seguenti servizi aziendali esistono:</p> <p>— bar . . . 1 <input type="checkbox"/> — spaccio . . . . . 3 <input type="checkbox"/></p> <p>— mensa . . . 2 <input type="checkbox"/> — strutture ambulatoriali . . . 4 <input type="checkbox"/></p>																	

Sezione II - ADDETTI	<p><b>5 ADDETTI ALL'UNITA' LOCALE</b></p> <p>(Indicare tutto il personale occupato nell'unità locale, anche se al 26 ottobre 1981 risulta assente per servizio, ferie, malattia, sospensione dal lavoro, ecc., in base alle qualifiche previste nei contratti collettivi di lavoro dei diversi rami di attività economiche, assimilando le qualifiche particolari di ciascuna attività alle denominazioni usate nel presente prospetto. Una stessa persona non può essere indicata in due diverse categorie).</p> <table border="1"> <thead> <tr> <th></th> <th>MASCHI</th> <th>FEMMINE</th> <th>TOTALE</th> </tr> <tr> <th></th> <th>1</th> <th>2</th> <th></th> </tr> </thead> <tbody> <tr> <td>5.1 Imprenditori, titolari, gerenti, liberi professionisti, ecc. . . . . 01</td> <td></td> <td></td> <td></td> </tr> <tr> <td>5.2 Soci di cooperativa . . . . . 02</td> <td></td> <td></td> <td></td> </tr> <tr> <td>5.3 Familiari coadiuvanti . . . . . 03</td> <td></td> <td></td> <td></td> </tr> <tr> <td>5.4 Dirigenti . . . . . 04</td> <td></td> <td></td> <td></td> </tr> <tr> <td>5.5 Direttivi, ricercatori e tecnici laureati . . . . . 05</td> <td></td> <td></td> <td></td> </tr> <tr> <td>5.6 Altri impiegati . . . . . 06</td> <td></td> <td></td> <td></td> </tr> <tr> <td>5.7 Categorie speciali (intermedi) . . . . . 07</td> <td></td> <td></td> <td></td> </tr> <tr> <td><b>TOTALE a riportare</b></td> <td></td> <td></td> <td></td> </tr> </tbody> </table>		MASCHI	FEMMINE	TOTALE		1	2		5.1 Imprenditori, titolari, gerenti, liberi professionisti, ecc. . . . . 01				5.2 Soci di cooperativa . . . . . 02				5.3 Familiari coadiuvanti . . . . . 03				5.4 Dirigenti . . . . . 04				5.5 Direttivi, ricercatori e tecnici laureati . . . . . 05				5.6 Altri impiegati . . . . . 06				5.7 Categorie speciali (intermedi) . . . . . 07				<b>TOTALE a riportare</b>				<table border="1"> <thead> <tr> <th></th> <th>MASCHI</th> <th>FEMMINE</th> <th>TOTALE</th> </tr> <tr> <th></th> <th>1</th> <th>2</th> <th></th> </tr> </thead> <tbody> <tr> <td>Riporto</td> <td></td> <td></td> <td></td> </tr> <tr> <td>5.8 Capi operai . . . . . 08</td> <td></td> <td></td> <td></td> </tr> <tr> <td>5.9 Operai specializzati . . . . . 09</td> <td></td> <td></td> <td></td> </tr> <tr> <td>5.10 Operai qualificati . . . . . 10</td> <td></td> <td></td> <td></td> </tr> <tr> <td>5.11 Operai comuni . . . . . 11</td> <td></td> <td></td> <td></td> </tr> <tr> <td>5.12 Apprendisti . . . . . 12</td> <td></td> <td></td> <td></td> </tr> <tr> <td>5.13 Altro personale . . . . . 13</td> <td></td> <td></td> <td></td> </tr> <tr> <td><b>TOTALE ADDETTI</b> . . . . . 14</td> <td></td> <td></td> <td></td> </tr> <tr> <td>Di cui a tempo parziale . . . . . 15</td> <td></td> <td></td> <td></td> </tr> </tbody> </table>		MASCHI	FEMMINE	TOTALE		1	2		Riporto				5.8 Capi operai . . . . . 08				5.9 Operai specializzati . . . . . 09				5.10 Operai qualificati . . . . . 10				5.11 Operai comuni . . . . . 11				5.12 Apprendisti . . . . . 12				5.13 Altro personale . . . . . 13				<b>TOTALE ADDETTI</b> . . . . . 14				Di cui a tempo parziale . . . . . 15			
		MASCHI	FEMMINE	TOTALE																																																																																		
	1	2																																																																																				
5.1 Imprenditori, titolari, gerenti, liberi professionisti, ecc. . . . . 01																																																																																						
5.2 Soci di cooperativa . . . . . 02																																																																																						
5.3 Familiari coadiuvanti . . . . . 03																																																																																						
5.4 Dirigenti . . . . . 04																																																																																						
5.5 Direttivi, ricercatori e tecnici laureati . . . . . 05																																																																																						
5.6 Altri impiegati . . . . . 06																																																																																						
5.7 Categorie speciali (intermedi) . . . . . 07																																																																																						
<b>TOTALE a riportare</b>																																																																																						
	MASCHI	FEMMINE	TOTALE																																																																																			
	1	2																																																																																				
Riporto																																																																																						
5.8 Capi operai . . . . . 08																																																																																						
5.9 Operai specializzati . . . . . 09																																																																																						
5.10 Operai qualificati . . . . . 10																																																																																						
5.11 Operai comuni . . . . . 11																																																																																						
5.12 Apprendisti . . . . . 12																																																																																						
5.13 Altro personale . . . . . 13																																																																																						
<b>TOTALE ADDETTI</b> . . . . . 14																																																																																						
Di cui a tempo parziale . . . . . 15																																																																																						





# AVVERTENZE PER LA COMPILAZIONE DEL QUESTIONARIO

TUTTE LE NOTIZIE DEL PRESENTE QUESTIONARIO  
DEVONO ESSERE RIFERITE ALLA DATA DEL 26 OTTOBRE 1981

1) Sono soggette al Censimento — e quindi devono compilare il presente questionario — tutte le imprese e le unità locali che esercitano la propria attività nei settori dell'industria (estrattiva, manifatturiera, dell'edilizia e installazione di impianti; dell'energia e acque), commercio, alberghi e pubblici esercizi, trasporti e comunicazioni, credito e assicurazione, servizi (compresa la Pubblica Amministrazione) e artigianato, nonché quelle che esplicano la silvicoltura, la pesca e le attività di trasformazione annesse ad aziende agricole o svolte in forma associata.

2) Ai fini del Censimento:

— Per **impresa** s'intende l'organizzazione di un'attività economica esercitata con carattere professionale al fine della produzione o dello scambio di beni o di servizi.

— Per **unità locale** s'intende l'impianto (o corpo di impianti) situato in un dato luogo e variamente denominato (stabilimento, laboratorio, miniera, bottega, negozio, studio professionale, ufficio e simili) in cui viene effettuata la produzione o la distribuzione di beni o la prestazione di servizi.

Costituiscono unità locali anche la sede centrale dell'impresa nonché gli uffici direttivi, tecnici e amministrativi, sempre che tali unità siano fisicamente o funzionalmente distinte dalle unità locali indicate nel comma precedente.

3) I quadri relativi alle « NOTIZIE INDICATIVE DELL'IMPRESA » ed alle « NOTIZIE INDICATIVE DELL'UNITÀ LOCALE » devono essere sempre compilati.

— Nel riquadro D (notizie indicative dell'impresa) tutti coloro che sono soggetti all'obbligo di iscrizione nel Registro delle Ditte della Camera di Commercio per l'attività principale svolta, sono tenuti ad indicare il numero di iscrizione nel Registro delle Ditte della Camera di Commercio di appartenenza.

— Gli artigiani sono tenuti ad indicare al punto 4.4 della Parte I (Impresa) anche il numero di iscrizione nell'Albo delle Imprese Artigiane.

— È da rilevare che non devono essere in alcun modo indicati altri numeri di iscrizione in Albi, Ruoli o Elenchi tenuti dalla Camera di Commercio.

— In particolare, i commercianti non dovranno mai riportare il numero di iscrizione nel Registro Esercenti il Commercio, ovvero nell'Albo dei Commercianti all'ingrosso di prodotti ortofrutticoli, carni ed ittici, mentre gli ausiliari del commercio non dovranno mai riportare il numero di iscrizione nel Ruolo degli agenti di assicurazione, nell'Elenco degli spedizionieri, nel Ruolo degli agenti di affari in mediazione, nel Ruolo degli agenti marittimi raccomandati, nel Ruolo dei mediatori marittimi e simili.

— Nel riquadro E (notizie indicative dell'unità locale), nel caso di unità gestite da imprese aventi sede nella provincia, si deve riportare il numero di iscrizione nel Registro delle Ditte, indicato nel riquadro D.

— Nel caso di unità locali gestite da imprese con sede in altre provincie si deve indicare il numero di iscrizione nel Registro delle Ditte della Camera di Commercio della provincia in cui è ubicata l'unità locale censita con il presente questionario e non deve essere indicato alcun numero di iscrizione nel Registro delle Ditte, nel riquadro D.

4) La Parte I — « IMPRESA » del presente questionario deve essere compilata soltanto da ogni « sede centrale d'impresa » sia che essa coincida con una unità locale operativa, sia che risulti fisicamente o funzionalmente a sé stante. Ogni sede centrale d'impresa deve altresì compilare la Parte II « Unità Locale » del presente questionario. Coloro che svolgono attività non soggette all'obbligo di iscrizione nel Registro delle ditte della Camera di Commercio (studi legali, notarili, medici, ecc.; Pubblica Amministrazione, Enti Pubblici, associazioni, ecc.) devono compilare soltanto la Parte II « Unità Locale » del presente questionario.

5) La Parte II — « UNITÀ LOCALE » del presente questionario deve essere compilata da ogni « Unità Locale » sia essa operativa o amministrativa. Se l'unità locale in questione coincide con la sede dell'impresa deve essere compilata anche la Parte I — « IMPRESA » del questionario. In tutti gli altri casi (unità fisicamente o funzionalmente separate dalla sede d'impresa), deve essere compilata soltanto la Parte II e le notizie indicative dei quadri D ed E della prima pagina. Per le attività non soggette all'obbligo

di iscrizione anagrafica nel Registro delle Ditte della Camera di Commercio, deve essere compilata soltanto la Parte II — « Unità Locale ». In particolare ai fini della esatta compilazione della Parte II — « Unità Locale » del questionario, è da tener presente quanto segue:

a) Sez. II: quadro 5 — Addetti all'unità locale.

**Imprenditori, titolari, liberi professionisti, gerenti, ecc.:** indicare, per le imprese individuali, il titolare sempre che partecipi direttamente alla gestione; per le società, la persona o le persone che risultano consiglieri delegati e simili. Per gli Enti Pubblici indicare la persona responsabile della gestione dell'ente.

**Soci di Cooperativa:** indicare solo i soci di cooperativa che assumono la figura di lavoratori in proprio.

**Dirigenti:** indicare i lavoratori che ricoprono un ruolo caratterizzato da un elevato grado di professionalità, autonomia e potere decisionale e sono preposti alla direzione di un ente o organismo pubblico o di sue ripartizioni, di una azienda o di un settore o servizio di particolare rilevanza, ed esplicano le loro funzioni al fine di promuovere, coordinare e gestire la realizzazione degli obiettivi dell'impresa o dell'ente.

In particolare, per le amministrazioni pubbliche, vanno qui comprese le qualifiche dirigenziali previste dal D.P.R. 30 giugno 1972, n. 748 per ciò che riguarda i dipendenti delle amministrazioni statali, nonché le qualifiche equivalenti presso tutte le altre amministrazioni, siano esse a carattere centrale o locale.

**Direttivi ed altri impiegati:** indicare i lavoratori che svolgono nel campo tecnico-amministrativo, con diverso grado di responsabilità, discrezionalità di poteri e autonomia, funzioni direttive nell'ambito di un servizio o di un ufficio, o che collaborano, a volte, con adeguata autonomia operativa o nei limiti di principi o procedure, allo svolgimento dell'attività compresa nel campo in cui operano, o che svolgono attività di semplice coordinamento e controllo o di mera esecuzione.

**Categorie speciali (intermedi):** indicare i lavoratori che guidano e controllano, con apporto di adeguata competenza tecnico-pratica, gruppi di altri lavoratori operai, esercitando a volte un certo potere di iniziativa per la condotta delle lavorazioni.

**Operai specializzati:** indicare i lavoratori che svolgono attività per la cui esecuzione si richiedono adeguate cognizioni tecnico-pratiche conseguite in istituti professionali ovvero mediante istruzione equivalente acquisite con il necessario tirocinio e che compiono, con l'apporto di particolare e personale competenza, operazioni su apparati o attrezzature complesse che presuppongono la conoscenza di specifica tecnologia.

**Operai qualificati:** indicare i lavoratori in possesso di specifiche capacità tecnico-pratiche, acquisite con adeguato tirocinio o preparazione in scuole professionali, che sanno eseguire con perizia il lavoro ad essi affidato, risultando comunque classificati ad un livello inferiore a quello dell'operaio specializzato.

**Operai comuni (compresi i manovali):** indicare tutti gli altri operai non compresi nelle due voci precedenti.

**Apprendisti:** indicare i lavoratori che, nell'ambito della normativa ufficiale, sono impiegati nell'impresa al fine di effettuare l'addestramento necessario per conseguire una specifica qualificazione fornendo nel contempo la propria opera nell'impresa medesima.

**Altro personale:** indicare tutti gli altri lavoratori non compresi nelle categorie precedenti o che attendono alla semplice sorveglianza o custodia.

b) Sez. IV: punto 7.1 — Per **impianto fisso centralizzato** di riscaldamento e condizionamento si intende l'impianto con circolazione di acqua o di aria adibito ad uso non esclusivo dell'unità locale. Per **impianto fisso autonomo** si intende l'impianto adibito ad uso esclusivo dell'unità locale.

c) Sez. VI: punti 11.4 a) e 11.4 d) — Per **superficie complessiva di vendita (o somministrazione)** si intende l'area destinata alle vendite (o somministrazione) ivi compresa quella occupata da banchi, scaffalature e simili. Non costituisce superficie di vendita quella destinata a magazzini, a depositi, a locali di lavorazione, agli uffici ed ai servizi.

L'assegnazione della superficie di vendita (punto 11.4 a) per singole specializzazioni esercitate deve essere effettuata in proporzione al presumibile volume delle vendite.

## OBBLIGHI DI DENUNCIA E SEGRETEZZA DEI DATI FORNITI COL PRESENTE QUESTIONARIO

L'obbligo di fornire le notizie richieste con il presente questionario è stabilito dall'art. 7 della legge 18 dicembre 1980, n. 864. Coloro che non forniscono le notizie richieste, ovvero le forniscono scientemente errate o incomplete, sono passibili, ai sensi dell'art. 18 R.D.L. 27 maggio 1929, n. 1265, convertito nella legge 21 dicembre 1929, n. 2238, con le modifiche di cui all'art. 3 della legge 12 luglio 1961, n. 603, di una sanzione amministrativa fino a lire 80.000 che, in caso di recidiva, può essere aumentata fino a lire 800.000, senza pregiudizio delle sanzioni fissate dal codice penale. L'art. 19 del citato Decreto-Legge n. 1285/1929 e successive modifiche stabilisce inoltre: « Le notizie che si raccolgono in occasione di inchieste ordinate dall'Istituto centrale di statistica, direttamente o a mezzo di Enti delegati, sono vincolate al più scrupoloso segreto d'ufficio e non possono essere rese note, per nessun titolo, se non in forma collettiva, in modo che non se ne possa fare alcun riferimento individuale ». Coloro che, per ragioni del proprio ufficio, essendo venuti a conoscenza di notizie di carattere personale, le comunicano ad altri o se ne servano per scopi privati, sono passibili di una sanzione amministrativa fino a lire 120.000 eievabile, in caso di recidiva, fino a lire 800.000, senza pregiudizio delle pene in cui fossero incorsi per reati previsti dal codice penale.

FIRMA DEL RILEVATORE





ISTITUTO CENTRALE DI STATISTICA

# 6<sup>0</sup> CENSIMENTO GENERALE DELL'INDUSTRIA, DEL COMMERCIO, DEI SERVIZI E DELL'ARTIGIANATO

26 ottobre 1981  
(Legge 18 dicembre 1980, n. 864)

Mod. ISTAT CIC/2

A		NUMERO DI CODICE
Comune		
Provincia		
B SEZIONE DI CENSIMENTO		
N. ....		

C		NUMERO D'ORDINE DEL QUESTIONARIO
		Provvisorio
		Definitivo

## QUESTIONARIO PER IL COMMERCIO AMBULANTE

Per i quesiti seguiti da quadratino barrare così  la risposta che fa al caso; per gli altri quesiti scrivere stampatello.

Il presente questionario deve essere compilato per ogni esercizio di commercio ambulante, sia a posteggio fisso che mobile, purché il titolare eserciti tale commercio come attività esclusiva o prevalente.  
 Non sono da comprendere gli esercizi il cui titolare: a) gestisce contemporaneamente un negozio o una azienda artigiana; b) vende direttamente la produzione propria in forma ambulante; c) esercita tale attività occasionalmente o in determinati periodi stagionali.  
 NON SONO CONSIDERATI VENDITORI AMBULANTI, E PERTANTO SONO TENUTI A COMPILARE IL MOD. ISTAT CIC/1, COLORE CHE VENDONO NEI MERCATI ALL'INGROSSO O SU BANCHI FISSI DI MERCATI AL MINUTO COPERTI, OVVERO IN CHIOSCHI, BARACCHE E SIMILI, FISSATI STABILMENTE AL SUOLO.

SEZIONE I - NOTIZIE GENERALI					
<p>① PRINCIPALI PRODOTTI VENDUTI</p> <p>.....</p> <p>.....</p> <p>.....</p>	<p>③ ATTIVITA' ECONOMICA (ESCLUSIVA O PRINCIPALE)</p> <p>(in caso di vendita mista tenere conto dell'attività principale)</p> <p>.....</p> <table border="1" style="float: right;"> <tr><td style="width: 20px; height: 20px;"></td><td style="width: 20px; height: 20px;"></td><td style="width: 20px; height: 20px;"></td><td style="width: 20px; height: 20px;"></td></tr> </table>				
<p>② TIPO DEL POSTEGGIO</p> <p>FISSO 1 <input type="checkbox"/>      MOBILE 2 <input type="checkbox"/></p>	<p>④ INDICARE SE L'ESERCIZIO DEL COMMERCIO AMBULANTE VIENE SVOLTO NEL TERRITORIO di un solo Comune 1 <input type="checkbox"/> di più Comuni 2 <input type="checkbox"/></p>				

<p>TITOLARE ..... (cognome e nome)</p> <p>Comune di residenza .....</p> <p>Indirizzo ..... N. .... (via, piazza, località)</p>	<table border="1"> <tr><td colspan="2">A</td><td>NUMERO DI CODICE</td></tr> <tr><td>Comune</td><td colspan="2"></td></tr> <tr><td>Provincia</td><td colspan="2"></td></tr> <tr><td colspan="3">B SEZIONE DI CENSIMENTO</td></tr> <tr><td colspan="3">N. ....</td></tr> </table> <table border="1"> <tr><td colspan="2">C</td><td>NUMERO D'ORDINE DEL QUESTIONARIO</td></tr> <tr><td colspan="2"></td><td>Definitivo</td></tr> <tr><td colspan="2"></td><td></td></tr> </table>	A		NUMERO DI CODICE	Comune			Provincia			B SEZIONE DI CENSIMENTO			N. ....			C		NUMERO D'ORDINE DEL QUESTIONARIO			Definitivo			
A		NUMERO DI CODICE																							
Comune																									
Provincia																									
B SEZIONE DI CENSIMENTO																									
N. ....																									
C		NUMERO D'ORDINE DEL QUESTIONARIO																							
		Definitivo																							
<p>DICHIARO CHE I DATI E LE NOTIZIE CONTENUTI NEL PRESENTE QUESTIONARIO RISPONDONO A VERITA'</p> <p>DATA, ..... 1981      FIRMA DEL RILEVATORE      FIRMA DEL TITOLARE (o chi per esso)</p>																									

**TAGLIANDO DA CONSEGNARSI AL CENSITO**

COMUNE E DATA DELLA COMPILAZIONE DEL QUESTIONARIO

Comune .....

Data .....

N.B. Il presente tagliando serve a comprovare l'effettuata compilazione del questionario e deve, pertanto, essere conservato fino al 31 gennaio 1982.

SEZIONE II - ADDETTI E MEZZI DI TRASPORTO

5 ADDETTI

Indicare il personale addetto all'esercizio alla data del 26 ottobre 1981

5.1 Titolare . . . . .	1
5.2 Familiari coadiuvanti . . . . .	2
5.3 Altro personale . . . . .	3
<b>Totale . . . . .</b>	<b>4</b>

Maschi		Femmine	Totale
1	2		

6 MEZZI DI TRASPORTO

Indicare i mezzi di trasporto in dotazione all'esercizio alla data del 26 ottobre 1981

6.1 Motoveicoli (1) . . . . .	1
6.2 Autovetture (2) . . . . .	2
6.3 Autocarri . . . . .	3
- fino a 10 quintali di portata utile (3) . . . . .	4
- da 11 a 30 quintali di portata utile . . . . .	5
- da 31 a 70 quintali di portata utile . . . . .	6
6.4 Altri mezzi di trasporto . . . . .	7

Numero

- (1) Motoveicoli, motocarrozette, motoleggere, motoveicoli per uso speciale (escluse le biciclette a motore).
- (2) Compresa le autovetture per il trasporto promiscuo con portata utile non superiore a 5 quintali.
- (3) Compresa le autovetture per il trasporto promiscuo con portata utile superiore a 5 quintali.

IL TE MONCALIERI - Lett. ord. n. 3737 del 19-2-81 (c. 1.000.000)

OBBLIGHI DI DENUNCIA E SEGRETEZZA DEI DATI FORNITI COL PRESENTE QUESTIONARIO

L'obbligo di fornire le notizie richieste con il presente questionario è stabilito dall'art.7 della legge 18 dicembre 1980, n. 864. Coloro che non forniscono le notizie richieste, ovvero le forniscono scientemente errate o incomplete, sono passibili, ai sensi dell'art. 18 del R.D.L. 27 maggio 1929, n. 1235, convertito nella legge 21 dicembre 1929, n. 2238, con le modifiche di cui all'art. 3 della legge 12 luglio 1961, n. 603, di una sanzione amministrativa fino a lire 80.000 che, in caso di recidiva, può essere aumentata fino a lire 800.000, senza pregiudizio delle sanzioni fissate dal codice penale. L'art. 19 del citato Decreto-Legge n. 1285/1929 e successive modifiche stabilisce inoltre: « Le notizie che si raccolgono in occasione di inchieste ordinate dall'Istituto centrale di statistica, direttamente o a mezzo di Enti delegati, sono vincolate al più scrupoloso segreto d'ufficio e non possono essere rese note, per nessun titolo, se non in forma collettiva, in modo che non se ne possa fare alcun riferimento individuale ». Coloro che, per ragioni del proprio ufficio, essendo venuti a conoscenza di notizie di carattere personale, le comunicano ad altri o se ne servono per scopi privati, sono passibili di una sanzione amministrativa fino a lire 120.000 elevabile, in caso di recidiva, fino a lire 800.000, senza pregiudizio delle pene in cui fossero incorsi per reati previsti dal codice penale.





**Prezzo Lire 9.000**