

6°

censimento generale dell'industria,  
del commercio, dei servizi e  
dell'artigianato

26 ottobre 1981

ROMA 1981

Volume II

---

**dati sulle caratteristiche strutturali  
delle imprese e delle unità locali**

Tomo 1 - fascicoli provinciali

**29 - ROVIGO**



**Istat**

Istituto Centrale di Statistica

roma 1984

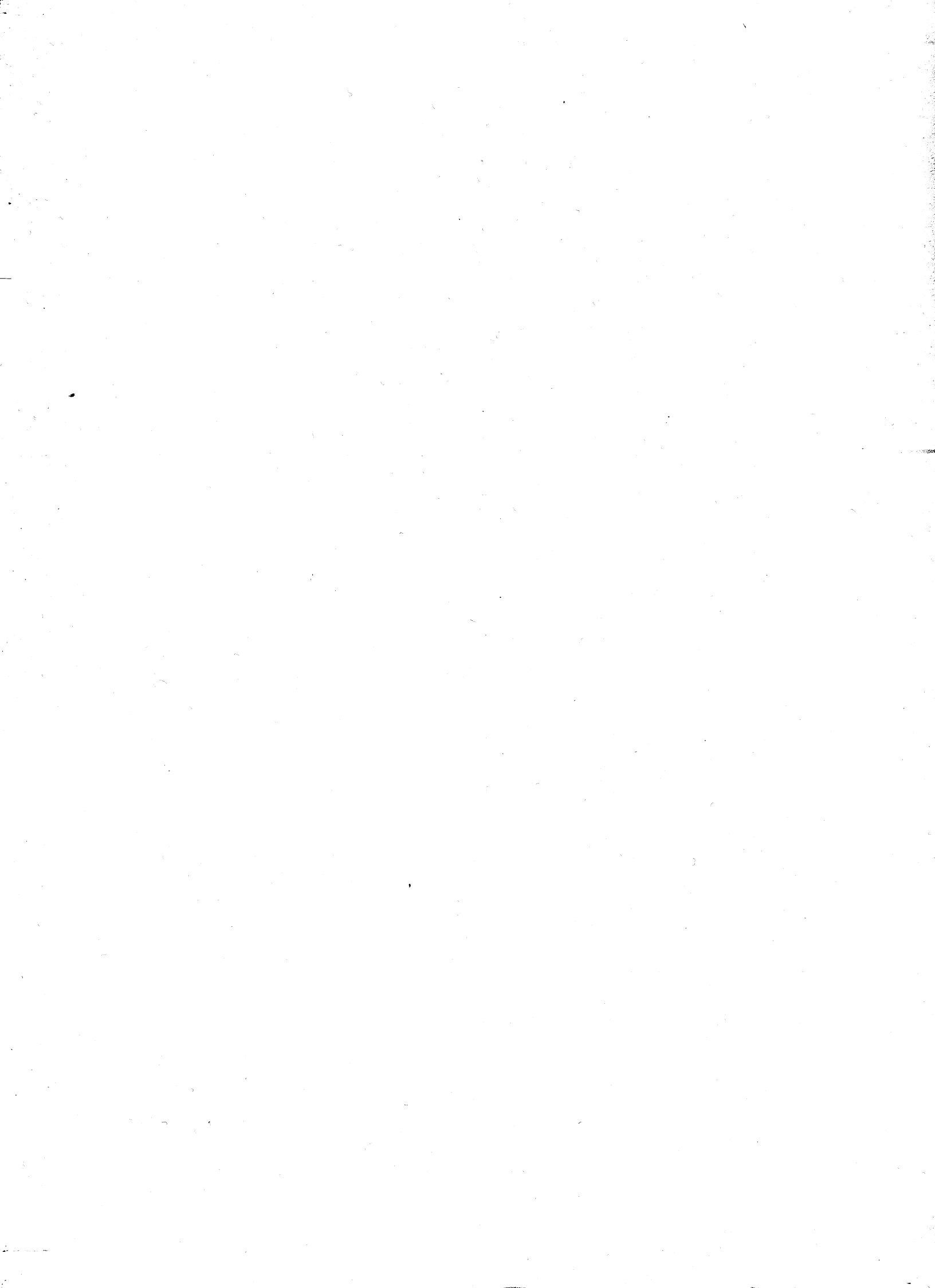

**6°**

censimento generale dell'industria,  
del commercio, dei servizi e  
dell'artigianato

26 ottobre 1981

**Volume II**

---

**dati sulle caratteristiche strutturali  
delle imprese e delle unità locali**

Tomo 1 - fascicoli provinciali

---

**29 - ROVIGO**



**istat**

Istituto Centrale di Statistica

roma 1984

Al fine di favorire la diffusione e l'utilizzazione dei dati e delle informazioni, l'ISTAT autorizza la riproduzione parziale o totale del contenuto del presente volume con la citazione della fonte.



## indice

### Introduzione

1. Premessa	pag.	IX
2. Definizioni	»	X
2.1 Impresa (pag. X) - 2.2 Unità locale (pag. X) - 2.3 Addetti (pag. XI)		
3. Classificazione delle attività economiche	»	XIII
4. Campo di rilevazione	»	XIV
5. Avvertenze alle tavole	»	XV
5.1 Notizie particolari sulle imprese (pag. XV) - 5.2 Classificazione delle imprese e delle unità locali per attività economica (pag. XVI) - 5.3 Classificazione delle imprese e delle unità locali per circoscrizione territoriale (pag. XVI) - 5.4 Avvertenze particolari alle singole tavole (pag. XVI)		
6. Avvertenze per l'interpretazione dei dati	»	XIX
7. Qualità dei dati	»	XXII
8. Dati riassuntivi e prospetti	»	XXIV
9. Diffusione dei dati	»	XXV

### Tabelle sinottiche

Caratteri considerati nelle tavole delle Imprese	pag.	XXVIII
Caratteri considerati nelle tavole delle Unità locali	»	XXIX

**Dati provinciali**

Tavola 1	—	Imprese, unità locali e relativi addetti per ramo, classe e sottoclasse di attività economica	pag. 2
Tavola 2	—	Imprese per forma giuridica e relativi addetti per ramo e classe di attività economica	» 8
Tavola 3	—	Imprese per numero di addetti e per ramo, classe e sottoclasse di attività economica	» 10
Tavola 4	—	Imprese per numero di unità locali e per ramo e classe di attività economica	» 22
Tavola 5	—	Imprese per diffusione territoriale e per ramo e classe di attività economica	» 24
Tavola 6A	—	Unità locali per numero di addetti e per ramo, classe e sottoclasse di attività economica	» 26
Tavola 6B	—	Unità locali artigiane per numero di addetti e per ramo, classe e sottoclasse di attività economica	» 38
Tavola 7	—	Addetti alle unità locali per categoria posizionale, sesso e per ramo, classe e sottoclasse di attività economica	» 46
Tavola 8	—	Unità locali e addetti per classe di superficie coperta e per ramo e classe di attività economica	» 52
Tavola 9	—	Mezzi di trasporto su strada in dotazione alle unità locali per tipo e per ramo e classe di attività economica	» 53
Tavola 10	—	Unità locali con forni ed apparecchi termici per ramo e classe di attività economica; motori elettrici per potenza e per ramo e classe di attività economica	» 54
Tavola 11	—	Unità locali con impianti o apparecchi di riscaldamento e/o di condizionamento, per tipo di fonte energetica utilizzata e per ramo e classe di attività economica	» 56
Tavola 12	—	Unità locali operative del commercio, pubblici esercizi e alberghi per forma di collegamento economico, sistema di vendita delle merci e per classe e sottoclasse di attività economica	» 57

**segue Dati provinciali**

Tavola 13	—	Attrezzature in dotazione alle unità locali operative del commercio, pubblici esercizi e alberghi per classe e sottoclasse di attività economica	pag. 58
Tavola 14	—	Unità locali operative del commercio fisso al minuto per classe di superficie di vendita e per classe e sottoclasse di attività economica	» 59
Tavola 15	—	Notizie relative agli esercizi di commercio ambulante per sottoclasse di attività economica	» 59
Tavola 16	—	Servizi ambulatoriali delle strutture sanitarie pubbliche e private per tipo di servizio e per sottoclasse e categoria di attività economica	» 60

**Dati comunali**

Tavola 17	—	Imprese, unità locali e relativi addetti per Comune e per ramo e classe di attività economica	pag. 62
-----------	---	---	---------

**Appendice**

A	—	Imprese, unità locali e addetti del Censimento 1971 per ramo e classe di attività economica (dati rielaborati secondo la classificazione delle attività economiche del 1981)	pag. 121
B	—	Schemi delle tavole disponibili	» 122
C	—	Qualifiche professionali	» 129
D	—	Classificazione delle attività economiche	» 132
E	—	Tabella di ragguglio tra la classificazione delle attività economiche adottata per il Censimento del 1981 e la classificazione del 1971	» 150

Fac-simile del *Questionario di Censimento*

Fac-simile del *Questionario per il Commercio ambulante*



# introduzione

## 1. — PREMESSA

Il 6° Censimento generale dell'industria, del commercio, dei servizi e dell'artigianato è stato effettuato con riferimento alla data del 26 ottobre 1981, in attuazione della legge 18 dicembre 1980, n. 864 e del relativo regolamento di esecuzione (D.P.R. del 28 settembre 1981, n. 542).

Il piano di rilevazione è stato predisposto sulla base delle proposte formulate da un'apposita Commissione di studio istituita presso l'Istituto Centrale di Statistica della quale hanno fatto parte docenti universitari e rappresentanti di Amministrazioni Pubbliche, nonché di vari Enti interessati all'utilizzazione dei dati censuari.

Il piano di pubblicazione, modificato rispetto al 1971, in particolare per quanto riguarda la disponibilità dei risultati in funzione delle diverse aggregazioni territoriali, si articola nel modo seguente:

- Volume I — **Primi risultati sulle imprese e sulle unità locali - Dati provvisori** (Marzo 1983)
  - Tomo 1 — Dati nazionali, regionali e provinciali
  - Tomo 2 — Dati comunali
  
- Volume II — **Dati sulle caratteristiche strutturali delle imprese e delle unità locali**
  - Tomo 1 — Fascicoli provinciali (95 fascicoli)
  - Tomo 2 — Fascicoli regionali (20 fascicoli)
  - Tomo 3 — Fascicolo nazionale
  
- Volume III — **Atti del censimento.**

Un apposito volume sarà dedicato ad una relazione illustrativa ed interpretativa dei risultati censuari.

Qui di seguito vengono riportate ed illustrate le definizioni delle unità di rilevazione e dei caratteri ai quali si riferiscono i dati contenuti nel presente fascicolo; allo scopo di assicurare un'esatta interpretazione dei dati stessi, vengono, inoltre, fornite avvertenze particolari alle singole tavole, nonché talune indicazioni sugli ulteriori canali di accesso all'informazione censuaria e sulla qualità dei risultati.

Per una più completa conoscenza delle modalità tecniche seguite per l'esecuzione del censimento, vedasi il fascicolo dell'Istituto Centrale di Statistica - 12° Censimento della popolazione e 6° Censimento dell'industria, del commercio, dei servizi e dell'artigianato, 25-26 ottobre 1981, *Dissposizioni e istruzioni per gli Organi periferici*, Roma 1981.

I dati riportati nel presente fascicolo fanno riferimento alla data del 26 ottobre 1981; alla stessa data fanno riferimento, altresì, la denominazione e la circoscrizione territoriale dei Comuni e della Provincia (Cfr. Istituto Centrale di Statistica - *Elenco dei Comuni al 25 ottobre 1981*, Roma 1982).

## 2. — DEFINIZIONI

### 2.1 Impresa

Per **impresa (ditta)** si intende, ai fini del censimento, l'organizzazione di un'attività economica esercitata con carattere professionale al fine della produzione o dello scambio di beni o di servizi.

Per le attività esclusive o principali non soggette all'obbligo di iscrizione nel Registro delle Ditte delle Camere di Commercio, Industria, Artigianato e Agricoltura (\*), sono state rilevate solamente le notizie relative alle unità locali.

Le imprese possono essere "*unilocalizzate*", costituite, cioè, da una sola unità locale (che coincide, pertanto, con la sede dell'impresa) o "*plurilocalizzate*", costituite da due o più unità locali, delle quali una coincidente con la sede dell'impresa e l'altra (o le altre) situata o nello stesso Comune o in Comune diverso (della stessa Provincia o anche di altra Provincia).

I dati riportati nel presente fascicolo fanno riferimento a tutte le imprese ivi comprese quelle che svolgevano la propria attività in forma artigianale ed ambulante.

### 2.2 Unità locale

Per **unità locale** si intende, ai fini del censimento, l'impianto (o corpo di impianti) situato in un dato luogo e variamente denominato (stabilimento, laboratorio, negozio, ristorante, albergo,

---

(\*) Servizi dell'Amministrazione pubblica; liberi professionisti (consulenti legali, fiscali, studi tecnici, studi medici, dentistici e veterinari) se trattasi di attività svolta in prima persona da iscritti a vari ordini professionali; organizzazioni economiche e sindacali; associazioni professionali.

bar, ufficio, studio professionale, ecc.) in cui viene effettuata la produzione o la distribuzione di beni o la prestazione di servizi. Tenuto conto delle difficoltà obiettive di rilevazione e come nei passati censimenti, per talune attività è stata utilizzata una definizione più lata di unità locale.

Con riferimento a ciascuna di dette specifiche attività, per unità locale si intende:

- per le aziende di utilizzazione del bosco (categoria 020.2), l'insieme dei luoghi di abbattimento e segazione dipendenti da una stessa impresa ed esistenti in uno stesso Comune;
- per le industrie della pesca (classe 03), il complesso delle attrezzature e degli impianti fissi gestiti da una stessa impresa ed esistenti in uno stesso Comune;
- per le industrie estrattive (parte dei rami 1 e 2), nel caso di pozzi minerari, il complesso dei pozzi compresi in un'unica concessione mineraria e situati in uno stesso Comune; nel caso di cave, il complesso delle cave facenti capo ad una stessa impresa e situate in uno stesso Comune;
- per le costruzioni edilizie e l'installazione di impianti (ramo 5), il complesso dei cantieri dipendenti da una stessa impresa ed impiantati in uno stesso Comune;
- per i trasporti (parte della classe 71 e classi da 72 a 75), il complesso degli impianti e attrezzature gestiti da una stessa impresa in uno stesso Comune;
- per i servizi telefonici e di radiocomunicazioni (categoria 790.3), il complesso degli impianti gestiti da una stessa impresa o ente in uno stesso Comune;
- per i servizi di trasmissioni radiofoniche e televisive (sottoclasse 974), il complesso degli impianti, attrezzature, ecc., gestiti da una stessa impresa o ente e funzionanti nell'ambito di uno stesso Comune.

Le unità locali sono distinte in:

a) **unità locali "operative"**, costituite da quelle unità dove si attua materialmente la produzione o la vendita di beni o la prestazione di servizi, cioè stabilimenti, laboratori, officine, miniere, negozi, grandi magazzini, uffici e simili;

b) **unità locali "amministrative"**, costituite dalla sede centrale dell'impresa e dagli uffici direttivi, tecnici e amministrativi - nei quali vengono trattati gli affari inerenti la gestione dell'impresa - fisicamente o funzionalmente distinti dalle unità locali operative di cui alla precedente lettera a).

### 2.3 Addetti alle imprese e alle unità locali

Sono costituiti dalle persone indipendenti e dipendenti, occupate alla data del 26 ottobre 1981 nelle unità economiche censite, anche se temporaneamente assenti per servizio, ferie, malattia, sospensione dal lavoro, ecc..

Gli addetti alle unità locali riguardano le seguenti categorie posizionali:

- **Imprenditori, titolari, gerenti, liberi professionisti, ecc.:** titolari dell'impresa purché partecipino direttamente alla gestione e non si servano di un gestore o di un coadiutore o di altra persona diversamente denominata. Nel caso di società sono la persona o le persone fisiche che risultano tali dagli atti amministrativi della società stessa (amministratore unico, consigliere delegato, ecc.). Per gli Enti pubblici è la persona responsabile della gestione dell'ente.
- **Soci di cooperativa:** soci di cooperative di produzione e lavoro, i quali come corrispettivo dell'opera prestata non percepiscono una remunerazione regolata da contratti di lavoro, bensì un compenso proporzionato alla prestazione, nonché una quota parte degli utili dell'impresa. In tale categoria sono compresi, pertanto, solo i soci di cooperativa che assumono la figura di lavoratori in proprio. Qualora, invece, i soci cooperatori assumano la figura di lavoratori dipendenti, essi sono compresi nella categoria di lavoratori dipendenti (operai specializzati, operai qualificati, operai comuni, ecc.).
- **Familiari coadiuvanti:** coloro che, essendo parenti o affini di un titolare d'impresa, prestano lavoro nell'impresa stessa senza corrispettivo di una prefissata retribuzione.
- **Dirigenti:** lavoratori che ricoprono un ruolo caratterizzato da un elevato grado di professionalità, autonomia e potere decisionale e sono preposti alla direzione di un ente od organismo pubblico o di sue ripartizioni, di un'azienda o di un settore o servizio di particolare rilevanza ed esplicano le loro funzioni al fine di promuovere, coordinare e gestire la realizzazione degli obiettivi dell'impresa o dell'ente.  
In particolare, per le Amministrazioni Pubbliche, sono qui comprese le qualifiche dirigenziali previste dal D.P.R. 30 giugno 1972, n. 748 per ciò che riguarda i dipendenti delle amministrazioni statali, nonché le qualifiche equivalenti presso tutte le altre amministrazioni, siano esse a carattere centrale o locale.
- **Direttivi ed altri impiegati:** lavoratori che svolgono nel campo tecnico-amministrativo, con diverso grado di responsabilità, discrezionalità di poteri ed autonomia, funzioni direttive nell'ambito di un servizio o di un ufficio, o che collaborano, a volte, con adeguata autonomia operativa o nei limiti di principi o procedure, allo svolgimento dell'attività compresa nel campo in cui operano, o che svolgono attività di semplice coordinamento e controllo o di mera esecuzione.
- **Categorie speciali (intermedi):** lavoratori che guidano e controllano, con apporto di adeguata competenza tecnico-pratica, gruppi di altri lavoratori operai, esercitando a volte un certo potere di iniziativa per la condotta delle lavorazioni.
- **Capi operai:** lavoratori che svolgono un'attività per la cui esecuzione si richiedono conoscenze di tipo specialistico ed hanno eventualmente responsabilità di guida di personale.
- **Operai specializzati:** lavoratori che svolgono attività per la cui esecuzione si richiedono



adeguate cognizioni tecnico-pratiche conseguite in Istituti professionali ovvero mediante istruzione equivalente acquisita con il necessario tirocinio e che compiono, con l'apporto di particolare e personale competenza, operazioni su apparati o attrezzature complesse che presuppongono la conoscenza di specifica tecnologia.

- **Operai qualificati:** lavoratori in possesso di specifiche capacità tecnico-pratiche, acquisite con adeguato tirocinio o preparazione in scuole professionali, che sanno eseguire il lavoro ad essi affidato con perizia, risultando comunque classificati ad un livello inferiore a quello dell'operaio specializzato.
- **Operai comuni (compresi i manovali):** tutti gli altri operai non compresi nelle tre voci precedenti.
- **Apprendisti:** lavoratori che, nell'ambito della normativa ufficiale, sono impiegati nell'unità locale al fine di effettuare l'addestramento necessario per conseguire una specifica qualificazione fornendo nel contempo la propria opera nell'unità locale medesima.
- **Altro personale:** tutti gli altri lavoratori non compresi nelle categorie precedenti o che attendono alla semplice sorveglianza o custodia.

Circa le categorie posizionali sopra elencate si precisa che esse sono state scelte in maniera tale da potersi adattare alle diverse attività economiche soggette al censimento. In tali categorie, pertanto, sono state ricondotte, attraverso una predisposta tabella di ragguglio, riportata in Appendice (punto C), le qualifiche professionali tipiche di alcuni particolari settori di attività economica, come la pesca, il commercio, i trasporti, il credito, la Pubblica Amministrazione, ecc..

### 3. — CLASSIFICAZIONE DELLE ATTIVITÀ ECONOMICHE

La classificazione delle attività economiche utilizzata per il censimento (\*) si articola - come può rilevarsi dallo schema riportato in Appendice (punto D) - in dieci rami, suddivisi in classi e in sotto-classi; queste ultime, quasi sempre, sono ulteriormente articolate in categorie, le quali, pertanto, costituiscono le componenti elementari della classificazione.

Con la predisposizione di tale classificazione, ottenuta dalla revisione e dal perfezionamento di quella utilizzata per la rilevazione e la pubblicazione dei risultati del 5° Censimento generale dell'industria e del commercio del 1971, si è inteso raggiungere i seguenti obiettivi:

- a) pervenire ad una classificazione delle varie attività economiche che tenesse conto delle modificazioni intervenute nella struttura economica italiana nell'ultimo decennio;

---

(\*) ISTAT, *Classificazione delle attività economiche*, Metodi e norme, Serie C, n. 8, Roma, maggio 1981.

- b) adeguare il nuovo schema classificatorio alla corrispondente classificazione delle Comunità Europee (NACE) (1);
- c) migliorare ulteriormente la comparabilità con la classificazione internazionale (CITI) (2).

In Appendice (punto E) al presente fascicolo, è riportata la tabella di ragguglio tra la classificazione delle attività economiche adottata per il Censimento del 1981 e la precedente classificazione del 1971, con riferimento ai numeri di codice delle categorie o sottoclassi.

#### 4. — CAMPO DI RILEVAZIONE

Hanno formato oggetto del censimento tutte le imprese e le relative unità locali di qualsiasi ampiezza e da chiunque gestite - comprese quelle a carattere artigiano - esercitanti le attività qui di seguito indicate:

- a) **Le attività del ramo 0** (Agricoltura, caccia, foreste e pesca) limitatamente alle seguenti classi e categorie:
  - Categoria 013.2 - Aziende specializzate nella produzione del seme, bachi e bacolini; essiccazione dei bozzoli
  - Categoria 020.2 - Aziende di utilizzazione del bosco
  - Categoria 020.3 - Consorzi di forestazione
  - Classe 03 - Pesca
  - Classe 04 - Attività connesse con l'agricoltura
- b) **Tutte le attività comprese nei rami da 1 a 8** (Energia, gas e acqua - Industrie estrattive - Industrie manifatturiere per la trasformazione di minerali non energetici e prodotti derivati - Industrie chimiche - Industrie manifatturiere per la lavorazione e la trasformazione dei metalli; meccanica di precisione - Industrie manifatturiere alimentari, tessili, delle pelli e cuoio, dell'abbigliamento, del legno, mobilio e altre industrie manifatturiere - Industrie delle costruzioni e delle installazioni di impianti per l'edilizia - Commercio (3), pubblici esercizi e alberghi; riparazioni di beni di consumo e di veicoli - Trasporti e comunicazioni - Credito e assicurazione, servizi prestatati alle imprese, noleggio).

(1) NACE: *Nomenclatura generale delle attività economiche nelle Comunità Europee* (1970), edita dall'Istituto Statistico delle Comunità Europee, Lussemburgo.

(2) CITI: *Classification internationale type, par industrie, de toutes les branches d'activité économique - Etudes statistiques* - Serie M, n. 4, Rev. 2, edita dal Bureau de Statistique des Nations Unies, New York, 1969.

(3) Per quanto riguarda il commercio ambulante, compreso nel sottoramo 6A, è da tener presente che hanno formato oggetto del censimento soltanto gli esercizi i cui titolari esercitavano il commercio ambulante come attività esclusiva o prevalente. Non sono stati rilevati, pertanto, gli esercizi di commercio ambulante il cui titolare esercitava tale attività occasionalmente o in determinati periodi dell'anno.

c) **Le attività del ramo 9** (Pubblica Amministrazione; servizi pubblici e privati) con esclusione delle seguenti classi, sottoclassi e categorie:

- Categoria 912.1 - Amministrazione della giustizia (sono stati esclusi tutti i settori di competenza della Direzione Generale degli istituti di prevenzione e di pena)
- Categoria 912.2 - Ospedali psichiatrici giudiziari
- Sottoclasse 913 - Sicurezza nazionale ed ordine pubblico
- Sottoclasse 914 - Corpo nazionale dei vigili del fuoco
- Sottoclasse 915 - Difesa nazionale
- Sottoclasse 935 - Professori ed insegnanti indipendenti
- Sottoclasse 955 - Attività professionali paramediche indipendenti (ostetriche, infermieri, fisioterapisti, ecc.)
- Sottoclasse 966 - Organizzazioni religiose
- Sottoclasse 976 - Libere professioni artistiche e letterarie
- Categoria 978.4 - Attività professionali sportive indipendenti (atleti, istruttori, ecc.)
- Categoria 979.4 - Insegnanti indipendenti di attività ricreative (maestri di danza, di bridge, ecc.)
- Sottoclasse 985 - Servizi domestici presso famiglie e convivenze
- Classe 99 - Rappresentanze diplomatiche, organizzazioni internazionali e sopranazionali e forze armate alleate.

In particolare, per quanto riguarda i servizi privati, sono stati esclusi dal campo di osservazione del censimento i servizi domestici presso famiglie e convivenze, nonché le attività inerenti al culto e le libere professioni artistiche e letterarie, mentre con riferimento alla Pubblica Amministrazione non sono state censite le unità relative alla difesa e alla sicurezza nazionale. Per quanto concerne l'istruzione, a causa delle difficoltà obiettive di rilevazione del personale docente che nel mese di ottobre è interessato a fenomeni di mobilità, si è ritenuto opportuno utilizzare le informazioni risultanti dai modelli delle statistiche correnti effettuate dall'ISTAT, salvo per le scuole private, legalmente non riconosciute, che sono state direttamente censite dai rilevatori.

## **5. — AVVERTENZE ALLE TAVOLE**

### **5.1 Notizie particolari sulle imprese**

Come è stato già detto in precedenza, (Cfr. precedente paragrafo 2.1), per le attività esclusive o principali non soggette all'obbligo di iscrizione nel Registro delle Ditte delle Camere di Commercio (studi legali, medici, notari, Pubblica Amministrazione, Enti pubblici, associazioni, ecc.) sono state rilevate solamente le notizie relative alle unità locali, per cui le predette attività non sono state considerate imprese e, pertanto, il numero delle imprese, in taluni casi, può risultare inferiore a quello rilevato con il Censimento del 1971.

## 5.2 Classificazione delle imprese e delle unità locali per attività economica

La classificazione delle imprese per ramo, classe, sottoclasse e categoria di attività economica è effettuata in base all'attività esercitata dall'impresa stessa e risultante dalla dichiarazione riportata nel questionario di censimento.

Nel caso di imprese esercitanti attività classificabili in rami, classi, sottoclassi o categorie differenti, tali imprese sono classificate nel ramo, classe, sottoclasse o categoria corrispondente all'attività prevalente.

La classificazione delle unità locali, per ramo, classe, sottoclasse e categoria di attività economica è effettuata, parimenti, in base al criterio dell'attività unica o prevalente svolta nelle unità locali stesse, indipendentemente dalla classificazione delle relative imprese.

Pertanto, la classificazione per attività economica delle imprese è indipendente da quella delle unità locali. Si ha coincidenza delle due classificazioni solo nel caso di imprese aventi una sola unità locale (unilocalizzate) o di imprese aventi più unità locali esercitanti tutte la medesima attività prevalente dell'impresa.

Le unità locali operative sono classificate in base alla attività economica, unica o prevalente, in esse svolta, mentre le unità locali amministrative sono classificate in base all'attività economica, unica o prevalente, esercitata dalla relativa impresa.

## 5.3 Classificazione delle imprese e delle unità locali per circoscrizione territoriale

Per la classificazione delle imprese e delle unità locali per circoscrizione territoriale, occorre precisare che mentre le imprese sono sempre classificate nel Comune in cui è ubicata la sede centrale, per quanto concerne le unità locali e gli addetti, la loro classificazione territoriale varia a seconda che le stesse siano considerate in rapporto all'impresa da cui dipendono o indipendentemente da essa.

**Pertanto, nelle tavole in cui si riportano i dati relativi alle imprese, nel Comune sede dell'impresa risultano classificate tutte le unità locali (con i relativi addetti) dipendenti dall'impresa stessa, anche se territorialmente le stesse sono ubicate in Comuni diversi.**

**Nelle tavole, invece, in cui si riportano i dati concernenti le unità locali, ciascuna unità locale (con i relativi addetti) è stata classificata nel Comune in cui è effettivamente situata.**

## 5.4 Avvertenze particolari alle singole tavole

### Tavola 1

Ai fini del censimento sono considerate **artigiane** le imprese di norma con forma giuridica individuale e aventi una sola unità locale, che esplicano un'attività produttiva di beni materiali o di prestazioni di servizi, di natura artistica o usuale ed il cui titolare concentra tutte le funzioni inerenti alla gestione, impiegando la propria opera in modo continuativo nella lavorazione ed eventualmente nella istruzione degli apprendisti, senza o con l'aiuto di familiari e/o di salariati: questi ultimi, in numero variamente limitato, in rapporto all'attività esercitata.

L'impresa artigiana può anche presentarsi in forma societaria, ma solamente come società di fatto o società in nome collettivo o società cooperativa, nella quale i soci prestano lavoro manuale.

#### Tavola 2

In relazione alla **forma giuridica** le imprese sono classificate in: imprese individuali, società per azioni, cooperative, in accomandita, a responsabilità limitata, in nome collettivo, altre (società di fatto), aziende municipalizzate e altre forme.

In particolare, si precisa che nelle "Altre forme" sono compresi gli enti pubblici, particolari tipi di consorzi ed altre forme associative di imprese che per la loro natura giuridica non sono classificabili nelle altre voci (enti morali, società familiari, ecc.).

Ai fini del censimento, le imprese esercitanti il commercio ambulante sono classificate tra le imprese individuali.

#### Tavola 3

Gli **addetti all'impresa** sono costituiti dal complesso degli addetti in forza a ciascuna unità locale gestita dall'impresa stessa (Cfr. precedente paragrafo 2.3).

#### Tavola 4

Il numero delle **unità locali dell'impresa** comprende le unità locali operative e amministrative dell'impresa stessa.

#### Tavola 5

Per quanto riguarda la diffusione territoriale delle imprese, sono considerate: **a diffusione comunale** tutte le imprese che hanno una sola unità locale (unilocalizzate) nonché quelle aventi due o più unità locali (plurilocalizzate) ubicate tutte nello stesso Comune sede dell'impresa; **a diffusione provinciale** quelle che hanno unità locali in più Comuni, appartenenti tutti alla medesima Provincia sede dell'impresa; **a diffusione regionale** quelle che hanno unità locali in Comuni facenti parte di più Provincie comprese nella stessa Regione sede dell'impresa; **a diffusione nazionale** quelle che hanno unità locali in Comuni appartenenti a Provincie di Regioni diverse.

Le imprese esercitanti il commercio ambulante sono considerate a diffusione comunale.

#### Tavola 6A

Le **unità locali senza addetti** comprendono, di norma, quelle temporaneamente inattive alla data del censimento e quelle unità i cui addetti svolgono prevalentemente la propria attività in altre unità locali della stessa impresa (locali adibiti ad attività stagionali, locali in corso di ristrutturazione alla data di censimento, secondo studio professionale di uno stesso titolare, magazzini senza personale fisso, ecc.).

#### Tavola 6B

Il carattere **artigiano** delle unità locali risulta illustrato nella precedente Tavola 1.

#### Tavola 7

Le **categorie posizionali** previste nella presente tavola sono illustrate al precedente paragrafo 2.3 (Addetti alle imprese e alle unità locali).

#### Tavola 8

Per **superficie coperta** si intende la superficie dell'unità locale delimitata orizzontalmente e verticalmente in modo permanente.

Nel caso in cui la superficie coperta dell'unità locale si sviluppava su piani diversi è stata considerata la somma della superficie coperta di ciascun piano.

#### Tavola 9

Nella presente tavola sono indicati i **mezzi di trasporto** in dotazione all'unità locale ed impiegati in funzione dell'attività esercitata dall'unità locale stessa. Ovviamente una stessa unità locale può essere interessata a più tipi di mezzi di trasporto, i quali, peraltro, sono riferiti anche all'esercizio di attività secondarie di trasporto.

#### Tavola 10

Sono considerate solamente le **unità locali operative** che alla data di censimento esercitavano un'attività esclusiva o principale nei settori dell'industria (rami da 0 a 5) e delle riparazioni di beni di consumo e di veicoli (sottoramo 6B). In particolare, per **motori elettrici** s'intendono le macchine alimentate da energia elettrica che trasformano quest'ultima in energia meccanica per azionare apparecchiature (macchine operatrici, pompe, sistemi di trasporto o sollevamento, ecc.).

#### Tavola 11

Per **impianto di riscaldamento** si intende l'impianto di utilizzazione stagionale (invernale) che serve a portare la temperatura degli ambienti a livello di confort stabilito.

Per **impianto di condizionamento** deve intendersi l'impianto con funzionamento annuale che assicura una temperatura costante più alta d'inverno e più bassa d'estate, oppure l'impianto con funzionamento stagionale (estivo) che assicura una temperatura di benessere più bassa di quella esterna.

#### Tavola 12

Per **unione volontaria** si deve intendere una "forma di integrazione verticale, regolata da uno statuto ed evidenziata da un marchio comune, fra uno o più grossisti e dettaglianti o pubblici esercenti, i quali, pur conservando singolarmente la propria autonomia giuridica e patrimoniale, dal punto di vista operativo si accordano al fine di organizzare in comune gli acquisti ed alcuni servizi per lo sviluppo delle vendite ed il miglioramento della produttività delle singole imprese".

Per **gruppo d'acquisto** si deve intendere una "associazione tra grossisti, dettaglianti o pubblici esercenti appartenenti ad un determinato settore merceologico — ciascuno dei quali conserva la propria indipendenza giuridica e gestionale — promossa principalmente al fine di realizzare in comune la funzione degli acquisti".

Per **libero servizio** si intende "il sistema di vendita secondo il quale la merce, di norma confezionata e con l'indicazione del prezzo ed eventualmente del peso, viene prelevata direttamente dal cliente (con esclusione cioè dell'intervento del commesso), il quale ne paga il prezzo presso le apposite casse registratrici".

### Tavola 13

Per **armadio frigorifero** si intende un mobile refrigerato, a sviluppo prevalentemente verticale, chiuso ermeticamente con sportelli, che può essere usato per lo stoccaggio di piccole quantità di prodotti di pezzatura modesta oppure per l'esposizione dei prodotti in vendita nel caso in cui sia provvisto di sportelli di materiale trasparente.

Per **cella frigorifera** deve intendersi un locale in muratura o prefabbricato predisposto allo stoccaggio di prodotti deperibili i quali vengono mantenuti a temperature e umidità costanti.

Per **banco frigorifero** si intende un mobile refrigerato, a sviluppo prevalentemente orizzontale, usato per l'esposizione e la vendita di prodotti deperibili.

Per **carrello elevatore** si intende un qualsiasi mezzo a trazione elettrica, termica, manuale (a forche o pianale) utilizzato per la movimentazione orizzontale e verticale delle merci.

Ovviamente una stessa unità locale può essere interessata a più tipi di attrezzature, le quali, peraltro, fanno riferimento anche alle attività secondarie di commercio.

### Tavola 14

Per **superficie di vendita** si intende quella adibita alle operazioni di vendita, sia essa destinata all'accesso del pubblico e al personale addetto alla vendita sia a banchi, scaffalature, ecc. Tale superficie comprende quella coperta ed eventualmente quella scoperta purché destinata permanentemente all'attività del punto di vendita (automercati e simili). Non è compresa la superficie di locali destinati ad altri usi, come ad esempio magazzini, servizi igienici, locali di lavorazione, uffici, ecc.

Nel caso in cui la superficie di vendita si sviluppava su piani diversi è stata considerata la somma della superficie di vendita di ciascun piano.

### Tavola 15

Hanno formato oggetto del censimento soltanto gli esercizi i cui titolari esercitavano il **commercio ambulante** come attività esclusiva o prevalente. Non sono stati rilevati, pertanto, gli esercizi di commercio ambulante il cui titolare esercitava tale attività occasionalmente o in determinati periodi dell'anno.

### Tavola 16

Trattasi di **servizi ambulatoriali** sanitari pubblici e privati aperti al pubblico.

### Tavola 17

Il carattere **artigiano** delle unità locali risulta illustrato nella precedente Tavola 1.

## 6. — AVVERTENZE PER L'INTERPRETAZIONE DEI DATI

Il numero degli "addetti" alle unità locali, rilevati con il censimento industriale e commerciale, non è comparabile con il corrispondente ammontare della "popolazione attiva" quale risulta sia dal censimento della popolazione e sia dalla indagine sulle forze di lavoro, per le seguenti cause:

- per la *diversa unità di rilevazione* costituita dalla "unità locale" nel censimento industriale e commerciale, e dalla "famiglia" nel censimento della popolazione e nelle indagini sulle forze di

lavoro. Tale diversa unità di rilevazione porta, come conseguenza diretta, alla rilevazione nel censimento della popolazione e nelle indagini sulle forze di lavoro di tutte le persone che esplicano un'attività lavorativa senza fare capo ad un'unità locale (in prevalenza lavoratori a domicilio, muratori, idraulici, elettricisti, ecc.), mentre le stesse possono risultare, di fatto, escluse dal censimento industriale e commerciale a causa delle difficoltà connesse con la loro individuazione da parte del rilevatore;

- per la *diversa distribuzione territoriale*, in quanto gli "addetti" rilevati nel censimento industriale e commerciale risultano localizzati nel Comune ove ha sede l'unità locale mentre per gli "attivi" del censimento della popolazione e per le "forze di lavoro", la localizzazione è il Comune di residenza;
- per la *classificazione secondo l'attività economica*, poichè pur utilizzando la stessa classificazione, la comparabilità con le predette fonti è resa difficile per la diversità del soggetto che rende la dichiarazione (in un caso il titolare dell'unità locale, nell'altro il capo famiglia). Infatti sia gli "addetti" rilevati con il censimento industriale e commerciale che gli "attivi" rilevati con il censimento demografico e le forze di lavoro vengono classificati sulla base dell'attività, unica o prevalente, svolta dall'unità locale da cui dipendono. Tuttavia, mentre nel censimento industriale e commerciale i dipendenti di una stessa unità locale vengono classificati in base all'unica dichiarazione fornita dal titolare dell'unità locale stessa, nel censimento demografico e nelle forze di lavoro le dichiarazioni sono individuali.

\* \* \*

Per un eventuale confronto tra i dati del Censimento del 1981, riportati nel presente fascicolo, e quelli del Censimento del 1971 occorre tener presente quanto segue:

- il campo di osservazione del Censimento del 1981 risulta notevolmente ampliato rispetto a quello del 1971, includendo il settore della Pubblica Amministrazione e larghi settori dei servizi pubblici e privati che erano stati esclusi dal precedente censimento (Cfr. precedente paragrafo 4);
- una più accurata preparazione dei rilevatori, una migliore organizzazione degli Uffici preposti in sede locale alla rilevazione, una più efficiente assistenza tecnica, validi strumenti di riscontro utilizzati in sede di revisione dei dati, nonchè il compenso erogato per unità censita, anziché forfettario come nel 1971, sono tutti fattori che hanno portato ad una più completa copertura del campo di rilevazione.

Tuttavia per comodità degli utilizzatori, in Appendice (punto A) al presente fascicolo, viene riportata una tavola contenente i dati provinciali riferiti alle imprese e alle unità locali del Censimento del 1971, rielaborati secondo la classificazione delle attività economiche utilizzata per il Censimento del 1981.



I risultati del confronto fra i due censimenti, per il complesso della Provincia, sono riassunti nella tabella seguente:

### Differenze assolute 1981 rispetto al 1971 per ramo di attività economica

RAMI DI ATTIVITÀ ECONOMICA	A PARITÀ DI CAMPO DI OSSERVAZIONE		CAMPO DI OSSERVAZIONE DIVERSO (*)		TOTALE	
	N.	Addetti	N.	Addetti	N.	Addetti
0 <i>Agricoltura, caccia, foreste e pesca</i>						
Imprese	+ 38	- 20	—	—	+ 38	- 20
Unità locali	+ 32	+ 93	—	—	+ 32	+ 93
1 <i>Energia, gas e acqua</i>						
Imprese	+ 9	- 94	—	—	+ 9	- 94
Unità locali	+ 43	+ 496	—	—	+ 43	+ 496
2 <i>Industrie estrattive - Industrie manifatturiere per la trasformazione di minerali non energetici e prodotti derivati - Industrie chimiche</i>						
Imprese	- 24	- 65	—	—	- 24	- 65
Unità locali	- 2	+ 8	—	—	- 2	+ 8
3 <i>Industrie manifatturiere per la lavorazione e la trasformazione dei metalli; meccanica di precisione</i>						
Imprese	+ 225	+ 2.781	—	—	+ 225	+ 2.781
Unità locali	+ 274	+ 4.350	—	—	+ 274	+ 4.350
4 <i>Industrie manifatturiere alimentari, tessili, delle pelli e cuoio, dell'abbigliamento, del legno, mobilio e altre industrie manifatturiere</i>						
Imprese	+ 441	+ 3.778	—	—	+ 441	+ 3.778
Unità locali	+ 496	+ 3.883	—	—	+ 496	+ 3.883
5 <i>Industrie delle costruzioni e delle installazioni di impianti per l'edilizia</i>						
Imprese	+ 902	+ 1.581	—	—	+ 902	+ 1.581
Unità locali	+ 1.109	+ 1.941	—	—	+ 1.109	+ 1.941
6 <i>Commercio, pubblici esercizi e alberghi; riparazioni di beni di consumo e di veicoli</i>						
Imprese	+ 490	+ 1.759	—	—	+ 490	+ 1.759
Unità locali	+ 672	+ 2.182	—	—	+ 672	+ 2.182
7 <i>Trasporti e comunicazioni</i>						
Imprese	+ 139	+ 324	—	—	+ 139	+ 324
Unità locali	+ 143	+ 866	—	—	+ 143	+ 866
8 <i>Credito e assicurazione, servizi prestati alle imprese; noleggio</i>						
Imprese	+ 144	+ 413	+ 62	+ 377	+ 206	+ 790
Unità locali	+ 148	+ 589	+ 540	+ 1.236	+ 688	+ 1.825
9 <i>Pubblica amministrazione; servizi pubblici e privati</i>						
Imprese	+ 20	+ 229	+ 35	+ 516	+ 55	+ 745
Unità locali	+ 85	+ 362	+ 1.512	+ 13.371	+ 1.597	+ 13.733
<b>TOTALE</b>						
<b>Imprese</b>	<b>+ 2.384</b>	<b>+ 10.686</b>	<b>+ 97</b>	<b>+ 893</b>	<b>+ 2.481</b>	<b>+ 11.579</b>
<b>Unità locali</b>	<b>+ 3.000</b>	<b>+ 14.770</b>	<b>+ 2.052</b>	<b>+ 14.607</b>	<b>+ 5.052</b>	<b>+ 29.377</b>

(\*) attività non rilevate con il Censimento del 1971.

Difficoltà di confronto si verificano inoltre per le "imprese". Ciò avviene a causa dell'allargamento, nel 1981, del campo di osservazione alla quasi totalità dei servizi pubblici e privati.

Per la maggior parte di questi, infatti, la definizione di "impresa" adottata ai fini del censimento non risultava adeguata. Pertanto per gli studi medici, notarili, legali, ecc. (in caso di non obbligo di iscrizione camerale), nonché per la Pubblica Amministrazione, Enti pubblici, assicurazioni, ecc. sono state rilevate soltanto le notizie relative alle "unità locali".

Le notizie relative alle "imprese" (Cfr. precedente paragrafo 2.1), pertanto, sono state rilevate per le sole attività esclusive o principali soggette all'obbligo di iscrizione nel registro delle Ditte delle Camere di Commercio.

Ciò contrasta con quanto effettuato con il Censimento del 1971 allorché per tutte le attività censite furono rilevate le notizie relative alle "imprese" e ciò perché le attività censite e non soggette all'obbligo di iscrizione nel Registro delle Ditte delle Camere di Commercio costituivano una parte trascurabile dell'universo censito (Aziende Autonome, imprese gestite direttamente dai Comuni, Fondazioni, Istituzioni o altri Enti pubblici in genere, ecc.).

## 7. — QUALITÀ DEI DATI

Il problema del controllo della qualità dei dati, che costituisce una delle fasi più delicate di ogni indagine statistica, si presenta ancor più accentuato in occasione delle rivelazioni censuarie, dalla fase di raccolta dei dati fino a quella della pubblicazione dei risultati.

Per assicurare, nei limiti del possibile, il più alto livello di attendibilità e coerenza dei risultati, l'Istituto ha previsto particolari procedure di controllo già nel corso delle operazioni di raccolta dei dati censuari. In tale fase, infatti, gli Uffici Comunali di Censimento, assistiti dagli Uffici Provinciali di Censimento, dagli Ispettori Provinciali e da Funzionari dell'ISTAT, dislocati in tutte le Province, hanno provveduto alla revisione quantitativa dei questionari di censimento, accertando che tutte le unità oggetto di rilevazione (imprese, unità locali ed esercizi di commercio ambulante) fossero state regolarmente censite. Quindi al termine delle operazioni di raccolta dei dati, gli Uffici Comunali di Censimento hanno effettuato la revisione qualitativa dei questionari di censimento allo scopo di eliminare lacune ed incompletezze che si fossero riscontrate nella compilazione dei questionari stessi.

Il controllo finale sulla validità dei risultati è stato attuato attraverso una complessa procedura elettronica per la messa a punto quantitativa e qualitativa del materiale censuario.

In pratica, si è trattato di un complesso di operazioni di controllo articolate in varie fasi di lavoro che vengono illustrate nei punti che seguono:

1) *Verifica della sequenzialità dei questionari di censimento* (codice di Provincia, Comune, numero d'ordine del questionario, numero sezione di censimento).

In tale fase sono stati individuati, tra l'altro, tutti i questionari di censimento di uno stesso Comune contrassegnati con lo stesso numero d'ordine (questionari doppiati o duplicati) la cui regolarizzazione ha richiesto il ricorso sistematico alla consultazione dei documenti cartacei.

2) *Messa a punto qualitativa dei questionari di censimento.*

I records registrati sono stati sottoposti al vaglio di un complesso programma di controllo (piano di incompatibilità) che prevede l'imposizione automatica, sotto determinate condizioni, di notizie eventualmente mancanti o non valide e l'aggiustamento delle notizie registrate nei casi di accertata incongruenza.

In particolare, è stata assicurata:

- la completezza delle notizie nell'ambito di ciascun record (controllo di record);
- la congruità delle notizie contenute in uno o più records relativi allo stesso questionario;
- la ricostruzione delle imprese plurilocalizzate, vale a dire la verifica dell'aggancio di ciascuna unità dipendente all'impresa-madre;
- la verifica dei requisiti per l'attribuzione del carattere artigiano all'impresa.

I controlli di congruità e i conseguenti aggiustamenti sono stati effettuati sulla base di standards conosciuti, ovvero a seguito di consultazione dei documenti cartacei.

Al fine di fornire ulteriori elementi conoscitivi, nel prospetto che segue sono riportati, a livello provinciale, i valori percentuali degli interventi effettuati sui principali quesiti del questionario di censimento distintamente per:

#### *Interventi di tipo 1*

- imposizione automatica di notizie.

#### *Interventi di tipo 2*

- interventi relativi ad incongruità logiche tra i vari quesiti.

Le percentuali degli aggiustamenti sono calcolate sul totale delle frequenze - Imprese e Unità locali - relative al quesito considerato.

### PROVINCIA DI ROVIGO

#### **Incidenza percentuale degli aggiustamenti effettuati per tipo di quesito e intervento**

QUESITI	INTERVENTI	
	Tipo 1	Tipo 2
<b>Forma giuridica dell'impresa</b>	0,30	0,06
<b>Attività principale dell'impresa</b>	—	0,02
<b>Carattere artigiano dell'impresa</b>	—	7,58
<b>Numero addetti dell'impresa</b>	—	0,34
<b>Numero addetti dell'unità locale</b>	4,39	1,87

Il materiale relativo alla Provincia di Rovigo non ha evidenziato carenze di rilievo ed inoltre non ha richiesto l'effettuazione di rifacimenti o nuove codifiche.

È da segnalare, infine, che nel periodo immediatamente successivo alla raccolta dei dati, l'ISTAT ha effettuato una indagine intesa a verificare il grado di copertura del censimento, i cui risultati formeranno oggetto di pubblicazione.

## 8. – DATI RIASSUNTIVI

Allo scopo di fornire una sintesi delle informazioni si riportano, nei prospetti che seguono, alcuni dati relativi ai principali caratteri rilevati.

**Prospetto 1 - Imprese per numero di addetti e imprese aventi interscambio con l'estero per ramo di attività economica**

N. Classificazione	RAMI DI ATTIVITÀ ECONOMICA	IMPRESE CON ADDETTI												IMPORTAZIONE e/o ESPORTAZIONE	
		1 - 9		10 - 49		50 - 99		100 - 499		500 e oltre		TOTALE			
		Imprese	Addetti	Imprese	Addetti	Imprese	Addetti	Imprese	Addetti	Imprese	Addetti	Imprese	Addetti	Imprese	Addetti
0	Agricoltura, caccia, foreste e pesca	272	607	23	483	5	369	2	229	—	—	302	1.688	9	485
-	<b>Industrie (in senso stretto - rami da 1 a 4)</b>	<b>2.502</b>	<b>6.550</b>	<b>591</b>	<b>10.094</b>	<b>39</b>	<b>2.758</b>	<b>21</b>	<b>3.386</b>	<b>2</b>	<b>1.289</b>	<b>3.155</b>	<b>24.077</b>	<b>175</b>	<b>7.337</b>
1	Energia, gas e acqua	27	57	2	51	—	—	—	—	—	—	29	108	—	—
2	Industrie estrattive - industrie manifatturiere per la trasformazione di minerali non energetici e prodotti derivati - industrie chimiche	86	329	35	717	6	384	2	437	—	—	129	1.867	23	759
3	Industrie manifatturiere per la lavorazione e la trasformazione dei metalli; meccanica di precisione	584	1.427	105	2.038	7	537	8	1.196	1	781	705	5.979	35	2.213
4	Industrie manifatturiere alimentari, tessili, delle pelli e cuoio, dell'abbigliamento, del legno, mobilio e altre industrie manifatturiere	1.805	4.737	449	7.288	26	1.837	11	1.753	1	508	2.292	16.123	117	4.365
5	Industrie delle costruzioni e delle installazioni di impianti per l'edilizia	1.428	3.565	137	2.251	7	424	—	—	—	—	1.572	6.240	4	104
6	Commercio, pubblici esercizi e alberghi; riparazioni di beni di consumo e di veicoli	6.997	14.044	131	2.239	3	206	2	302	—	—	7.133	16.791	59	808
7	Trasporti e comunicazioni	760	1.109	14	231	5	326	—	—	—	—	779	1.666	6	14
8	Credito e assicurazione, servizi prestati alle imprese; noleggio	327	753	19	378	1	80	1	100	—	—	348	1.311	2	18
9	Pubblica amministrazione; servizi pubblici e privati	896	1.462	29	447	3	201	1	200	—	—	929	2.310	—	—
	<b>TOTALE</b>	<b>13.182</b>	<b>28.090</b>	<b>944</b>	<b>16.123</b>	<b>63</b>	<b>4.364</b>	<b>27</b>	<b>4.217</b>	<b>2</b>	<b>1.289</b>	<b>14.218</b>	<b>54.083</b>	<b>255</b>	<b>8.766</b>

**Prospetto 2 - Unità locali per numero di addetti e per ramo di attività economica**

N. Classificazione	RAMI DI ATTIVITÀ ECONOMICA	UNITÀ LOCALI CON ADDETTI												TOTALE	
		fino a 2		3 - 9		10 - 49		50 - 99		100 - 499		500 e oltre			
		Unità locali	Addetti	Unità locali	Addetti	Unità locali	Addetti	Unità locali	Addetti	Unità locali	Addetti	Unità locali	Addetti	Unità locali	Addetti
0	Agricoltura, caccia, foreste e pesca	210	266	96	421	30	625	6	417	2	211	—	—	344	1.940
-	<b>Industrie (in senso stretto - rami da 1 a 4)</b>	<b>1.752</b>	<b>2.243</b>	<b>971</b>	<b>4.947</b>	<b>628</b>	<b>10.932</b>	<b>56</b>	<b>3.872</b>	<b>38</b>	<b>7.317</b>	<b>2</b>	<b>1.142</b>	<b>3.447</b>	<b>30.453</b>
1	Energia, gas e acqua	61	68	20	112	11	203	3	176	2	578	—	—	97	1.137
2	Industrie estrattive - industrie manifatturiere per la trasformazione di minerali non energetici e prodotti derivati - industrie chimiche	47	75	80	413	40	851	4	242	4	608	—	—	175	2.189
3	Industrie manifatturiere per la lavorazione e la trasformazione dei metalli; meccanica di precisione	419	542	221	1.080	107	2.087	15	1.087	13	2.510	1	524	776	7.830
4	Industrie manifatturiere alimentari, tessili, delle pelli e cuoio, dell'abbigliamento, del legno, mobilio e altre industrie manifatturiere	1.225	1.558	650	3.342	470	7.791	34	2.367	19	3.621	1	618	2.399	19.297
5	Industrie delle costruzioni e delle installazioni di impianti per l'edilizia	1.155	1.469	627	3.066	116	1.878	3	220	1	102	—	—	1.902	6.735
6	Commercio, pubblici esercizi e alberghi; riparazioni di beni di consumo e di veicoli	5.822	8.282	1.558	6.369	139	2.324	3	216	1	101	—	—	7.523	17.292
7	Trasporti e comunicazioni	751	853	146	680	41	681	9	634	4	649	—	—	951	3.497
8	Credito e assicurazione, servizi prestati alle imprese; noleggio	690	930	224	993	35	690	2	142	1	145	—	—	952	2.900
9	Pubblica amministrazione; servizi pubblici e privati	1.737	1.930	494	2.359	253	5.165	34	2.345	15	3.002	1	659	2.534	15.460
	<b>TOTALE</b>	<b>12.117</b>	<b>15.973</b>	<b>4.116</b>	<b>18.835</b>	<b>1.242</b>	<b>22.295</b>	<b>113</b>	<b>7.846</b>	<b>62</b>	<b>11.527</b>	<b>3</b>	<b>1.801</b>	<b>17.653</b>	<b>78.277</b>

**Prospetto 3 - Unità locali operative, unità locali amministrative e addetti per gruppi di categorie posizionali e per ramo di attività economica**

N. Classificazione	RAMI DI ATTIVITÀ ECONOMICA	UNITÀ LOCALI				ADDETTI				
		Operative		Amministrative		Indipendenti	Dipendenti		TOTALE	
		Unità locali	Addetti	Unità locali	Addetti		Totale	di cui operai	in complesso	di cui a tempo parziale
0	Agricoltura, caccia, foreste e pesca	338	1.923	6	17	724	1.216	920	1.940	156
-	<b>Industrie (in senso stretto - rami da 1 a 4)</b>	<b>3.371</b>	<b>30.022</b>	<b>76</b>	<b>431</b>	<b>5.237</b>	<b>25.216</b>	<b>19.134</b>	<b>30.453</b>	<b>324</b>
1	Energia, gas e acqua	94	1.066	3	71	31	1.106	694	1.137	6
2	Industrie estrattive - industrie manifatturiere per la trasformazione di minerali non energetici e prodotti derivati - industrie chimiche	160	2.130	15	59	227	1.962	1.575	2.189	19
3	Industrie manifatturiere per la lavorazione e la trasformazione dei metalli; meccanica di precisione	743	7.699	33	131	1.046	6.784	5.551	7.830	37
4	Industrie manifatturiere alimentari, tessili, delle pelli e cuoio, dell'abbigliamento, del legno, mobilio e altre industrie manifatturiere	2.374	19.127	25	170	3.933	15.364	11.314	19.297	262
5	Industrie delle costruzioni e delle installazioni di impianti per l'edilizia	1.765	6.413	137	322	2.401	4.334	3.506	6.735	33
6	Commercio, pubblici esercizi e alberghi; riparazioni di beni di consumo e di veicoli	7.486	17.078	37	214	11.941	5.351	3.175	17.292	211
7	Trasporti e comunicazioni	941	3.392	10	105	1.120	2.377	1.155	3.497	20
8	Credito e assicurazione, servizi prestati alle imprese; noleggio	913	2.830	39	70	1.085	1.815	121	2.900	47
9	Pubblica amministrazione; servizi pubblici e privati	2.499	15.321	35	139	1.698	13.762	3.121	15.460	228
	<b>TOTALE</b>	<b>17.313</b>	<b>76.979</b>	<b>340</b>	<b>1.298</b>	<b>24.206</b>	<b>54.071</b>	<b>31.132</b>	<b>78.277</b>	<b>1.019</b>

## 9. — DIFFUSIONE DEI DATI

Allo scopo di favorire un'ampia utilizzazione dei dati raccolti con il censimento, si precisa quanto segue:

a) ad integrazione delle tavole riportate nel presente fascicolo (che, di norma, sono analizzate fino alla sottoclasse di attività economica) sono state elaborate le tavole non destinate alla pubblicazione (con analisi, di norma, fino alla categoria di attività economica), ma comunque disponibili per gli utilizzatori e i cui schemi sono riportati in Appendice (punto B);

b) sia le tavole pubblicate che quelle di cui alla lettera a) possono essere fornite su supporto cartaceo e/o magnetico;

c) le richieste comportano il rimborso delle spese vive sostenute per l'approntamento del supporto e devono essere inoltrate a: **Istituto Centrale di Statistica, Servizio Censimenti - Rep. CENS/C, Via Cesare Balbo, 16 - 00100 Roma.**



**tabelle  
sinottiche  
relative ai caratteri  
considerati nelle tavole**

### Tavole relative alle Imprese

CARATTERI	NUMERO DELLA TAVOLA																											
	1	2	3	4	5	6	7	8	9	10	11	12	13	14	15	16	17	18	19	20	21	22	23	24	25	26	27	
Addetti		CL	SCL	CL	CL																							
		CTG	CTG	SCL	SCL	CTG																						CL
Addetti alle Imprese artigiane			SCL																									
			CTG																									
Attività import-export						CTG																						
Diffusione territoriale				CL	CL																							
				SCL	SCL																							
Forma giuridica		CL																										
		CTG																										
Imprese	SCL	CL	SCL	CL	CL												CL											
	CTG	CTG	CTG	SCL	SCL	CTG																					CTG	CL
Imprese artigiane	SCL		SCL																									
	CTG		CTG																									
Dati comunali																	CL											
																												CL
Dati comunali per sezione di censimento																												
																												CTG

**LEGENDA:**

- con sigla significativa = Tavola pubblicata
- con sigla significativa = Tavola disponibile (dietro richiesta)
- CL = Ramo e classe di attività economica
- SCL = Ramo, classe e sottoclasse di attività economica
- CTG = Ramo, classe, sottoclasse e categoria di attività economica





segue Tavole relative alle Unità locali

CARATTERI	NUMERO DELLA TAVOLA																														
	1	2	3	4	5	6A	6B	7	8	9	10	11	11A	11B	12	13	14	15	16	17	18	19	20	21	22	23	24	25	26	27	28
Forni per processi termici											CL																				
Generatori di vapore																															
Impianti di condizionamento												CL																			
Impianti di riscaldamento												CL																			
Impianti frigoriferi																															
Indipendenti																															
Locali in proprietà																															
Mezzi di trasporto																															
Motori elettrici																															
Operai																															
Sesso																															

LEGENDA:

- con sigla significativa = Tavola pubblicata
- con sigla significativa = Tavola disponibile (dietro richiesta)
- CL = Ramo e classe di attività economica
- SCL = Ramo, classe e sottoclasse di attività economica
- CTG = Ramo, classe, sottoclasse e categoria di attività economica

segue Tavole relative alle Unità locali

CARATTERI	NUMERO DELLA TAVOLA																															
	1	2	3	4	5	6A	6B	7	8	9	10	11	11A	11B	12	13	14	15	16	17	18	19	20	21	22	23	24	25	26	27	28	
Sistema di vendita delle merci															SCL										CTG							
Servizi ambulatoriali																			CTG													
Servizi aziendali											CTG																					
Superficie coperta								CL																								
Superficie di vendita del commercio fisso al minuto									CTG	CTG						SCL																
Superficie di vendita del commercio fisso al minuto																											CTG					
Tipo di Unità locale (operativa/amministrativa)										CL																						
Tipo di Unità locale (operativa/amministrativa)								CTG																CTG								
Unità locali	SCL					SCL		CL	CL	CL	CL				SCL	SCL	SCL	SCL		CL												
Unità locali	CTG							CL	CTG	CTG	CTG		CTG		CTG	CTG		SCL	CTG	CTG	CTG	CTG		CTG	CTG	CTG	CTG	CTG	CTG	CTG	CL	
Unità locali artigiane	SCL					SCL														CL												
Unità locali artigiane	CTG													CTG	CTG																	
Vapore per processo (utilizzo di)										CL																						
Vapore per processo (utilizzo di)																								CTG								
Dati comunali																					CL											
Dati comunali																																CL
Dati comunali per sezione di censimento																																
Dati comunali per sezione di censimento																																CTG

LEGENDA:

- con sigla significativa = Tavola pubblicata
- con sigla significativa = Tavola disponibile (dietro richiesta)
- CL = Ramo e classe di attività economica
- SCL = Ramo, classe e sottoclasse di attività economica
- CTG = Ramo, classe, sottoclasse e categoria di attività economica



**dati provinciali**

**— IMPRESE**

**TAV. 1 - Imprese, unità locali e relativi addetti per ramo, classe e sottoclasse di attività economica**

N. Classificazione	RAMI, CLASSI E SOTTOCLASSI DI ATTIVITÀ ECONOMICA	IMPRESE		UNITÀ LOCALI			
		TOTALE	di cui artigiane	TOTALE		di cui artigiane	
				Unità locali	Addetti	Unità locali	Addetti
<b>0</b>	<b>Agricoltura, caccia, foreste e pesca</b>	<b>302</b>	<b>157</b>	<b>344</b>	<b>1.940</b>	<b>158</b>	<b>318</b>
01	Agricoltura e caccia	—	—	—	—	—	—
013	Selezione e moltiplicazione delle specie	—	—	—	—	—	—
<b>02</b>	<b>Foreste</b>	<b>2</b>	<b>2</b>	<b>2</b>	<b>3</b>	<b>2</b>	<b>3</b>
020	Foreste	2	2	2	3	2	3
<b>03</b>	<b>Pesca</b>	<b>67</b>	<b>—</b>	<b>73</b>	<b>409</b>	<b>—</b>	<b>—</b>
031	Pesca e allevamenti in acque marine e lagunari	27	—	30	333	—	—
032	Pesca e allevamenti in acque dolci	40	—	43	76	—	—
<b>04</b>	<b>Attività connesse con l'agricoltura</b>	<b>233</b>	<b>155</b>	<b>269</b>	<b>1.528</b>	<b>156</b>	<b>315</b>
041	Attività trasformatrici annesse ad aziende agricole che lavorano esclusivamente o prevalentemente prodotti propri	3	—	5	30	—	—
042	Attività di trasformazione svolte in forma associata	12	—	14	384	—	—
043	Altre attività svolte in forma associata	19	—	22	383	—	—
044	Esercizio di macchine agricole	195	155	200	476	156	315
045	Approvvigionamento, produzione e distribuzione di mezzi tecnici necessari all'esercizio dell'agricoltura	4	—	28	255	—	—
<b>1</b>	<b>Energia, gas e acqua</b>	<b>29</b>	<b>—</b>	<b>97</b>	<b>1.137</b>	<b>—</b>	<b>—</b>
<b>1A</b>	<b>Estrazione di combustibili solidi, liquidi e gassosi - industria petrolifera</b>	<b>—</b>	<b>—</b>	<b>—</b>	<b>—</b>	<b>—</b>	<b>—</b>
<b>11</b>	<b>Industria dell'estrazione e agglomerazione di combustibili solidi</b>	<b>—</b>	<b>—</b>	<b>—</b>	<b>—</b>	<b>—</b>	<b>—</b>
111	Industria dell'estrazione e agglomerazione di combustibili solidi	—	—	—	—	—	—
<b>12</b>	<b>Cokerie</b>	<b>—</b>	<b>—</b>	<b>—</b>	<b>—</b>	<b>—</b>	<b>—</b>
120	Cokerie	—	—	—	—	—	—
<b>13</b>	<b>Industria dell'estrazione di petrolio e gas naturali</b>	<b>—</b>	<b>—</b>	<b>—</b>	<b>—</b>	<b>—</b>	<b>—</b>
131	Estrazione di petrolio	—	—	—	—	—	—
132	Estrazione e depurazione di gas naturale	—	—	—	—	—	—
133	Estrazione con annessa distillazione di roccia asphaltica e scisti bituminosi	—	—	—	—	—	—
134	Ricerca di petrolio e gas naturali	—	—	—	—	—	—
<b>14</b>	<b>Industria petrolifera</b>	<b>—</b>	<b>—</b>	<b>—</b>	<b>—</b>	<b>—</b>	<b>—</b>
140	Industria petrolifera	—	—	—	—	—	—
<b>15</b>	<b>Industria dei combustibili nucleari</b>	<b>—</b>	<b>—</b>	<b>—</b>	<b>—</b>	<b>—</b>	<b>—</b>
150	Industria dei combustibili nucleari	—	—	—	—	—	—
<b>1B</b>	<b>Energia elettrica, gas e acqua</b>	<b>29</b>	<b>—</b>	<b>97</b>	<b>1.137</b>	<b>—</b>	<b>—</b>
<b>16</b>	<b>Industria della produzione e distribuzione di energia elettrica, gas, vapore e acqua calda</b>	<b>5</b>	<b>—</b>	<b>26</b>	<b>944</b>	<b>—</b>	<b>—</b>
161	Produzione e distribuzione di energia elettrica	—	—	17	858	—	—
162	Produzione e distribuzione del gas	5	—	9	86	—	—
163	Produzione e distribuzione di altri tipi di energia	—	—	—	—	—	—
<b>17</b>	<b>Industria della raccolta, depurazione e distribuzione d'acqua</b>	<b>24</b>	<b>—</b>	<b>71</b>	<b>193</b>	<b>—</b>	<b>—</b>
170	Industria della raccolta, depurazione e distribuzione d'acqua	24	—	71	193	—	—
<b>2</b>	<b>Industrie estrattive - industrie manifatturiere per la trasformazione di minerali non energetici e prodotti derivati - industrie chimiche</b>	<b>129</b>	<b>79</b>	<b>175</b>	<b>2.189</b>	<b>83</b>	<b>318</b>
<b>21</b>	<b>Industria dell'estrazione e preparazione minerali metalliferi</b>	<b>—</b>	<b>—</b>	<b>—</b>	<b>—</b>	<b>—</b>	<b>—</b>
211	Estrazione, ricerche e preparazione di minerali di ferro	—	—	—	—	—	—
212	Estrazione, ricerche e preparazione di minerali metalliferi non ferrosi	—	—	—	—	—	—
<b>22</b>	<b>Industria della produzione e prima trasformazione dei metalli</b>	<b>3</b>	<b>1</b>	<b>3</b>	<b>173</b>	<b>1</b>	<b>6</b>
221	Siderurgia, escluse le cokerie annesse a stabilimenti siderurgici	1	—	1	131	—	—
222	Fabbricazione di tubi di acciaio	—	—	—	—	—	—
223	Trafilatura, stiratura, laminazione di nastri, profilatura a freddo dell'acciaio	1	—	1	36	—	—
224	Produzione e prima trasformazione dei metalli non ferrosi	1	1	1	6	1	6
<b>23</b>	<b>Industria estrazione di minerali non metalliferi e non energetici; torbiere</b>	<b>7</b>	<b>4</b>	<b>21</b>	<b>87</b>	<b>6</b>	<b>19</b>
231	Estrazione e ricerche di prodotti di cava per materiali da costruzione, per refrattari e per ceramiche	7	4	21	87	6	19
232	Estrazione e ricerca mineraria di sali di potassio e di fosfati di calcio naturali	—	—	—	—	—	—
233	Produzione ed estrazione di sale	—	—	—	—	—	—
239	Estrazione di altri minerali; torbiere	—	—	—	—	—	—
<b>24</b>	<b>Industria della lavorazione dei minerali non metalliferi</b>	<b>102</b>	<b>67</b>	<b>129</b>	<b>1.395</b>	<b>68</b>	<b>256</b>
241	Produzione di materiali da costruzione in laterizio	9	—	13	313	—	—
242	Produzione di cemento, calce e gesso	—	—	1	2	—	—
243	Produzione di materiali per costruzione in calcestruzzo, amianto-cemento e gesso	51	32	71	792	33	120
244	Produzione di articoli in amianto	—	—	—	—	—	—
245	Lavorazione della pietra e di prodotti minerali non metalliferi	28	24	30	117	24	69
246	Produzione di mole e di altri corpi abrasivi applicati	—	—	—	—	—	—
247	Industria del vetro	3	1	3	69	1	6
248	Produzione di prodotti in ceramica	11	10	11	102	10	61

## segue TAV. 1 - Imprese, unità locali e relativi addetti per ramo, classe e sottoclasse di attività economica

N. Classificazione	RAMI, CLASSI E SOTTOCLASSI DI ATTIVITÀ ECONOMICA	IMPRESE		UNITÀ LOCALI			
		TOTALE	di cui artigiane	TOTALE		di cui artigiane	
				Unità locali	Addetti	Unità locali	Addetti
<b>25</b>	<b>Industrie chimiche</b>	<b>14</b>	<b>7</b>	<b>19</b>	<b>469</b>	<b>8</b>	<b>37</b>
251	Produzione di prodotti chimici di base	6	2	8	268	2	9
255	Produzione di mastici, pitture, vernici e inchiostri da stampa	—	—	—	—	—	—
256	Produzione di altri prodotti chimici principalmente destinati all'industria e all'agricoltura	8	5	11	201	6	28
257	Produzione di prodotti farmaceutici	—	—	—	—	—	—
258	Produzione di sapone e detergenti sintetici nonché di altri prodotti per l'igiene del corpo e di profumeria	—	—	—	—	—	—
259	Produzione di altri prodotti chimici	—	—	—	—	—	—
<b>26</b>	<b>Industria della produzione di fibre artificiali e sintetiche</b>	<b>3</b>	<b>—</b>	<b>3</b>	<b>65</b>	<b>—</b>	<b>—</b>
260	Industria della produzione di fibre artificiali e sintetiche	3	—	3	65	—	—
<b>3</b>	<b>Industrie manifatturiere per la lavorazione e la trasformazione dei metalli; meccanica di precisione</b>	<b>705</b>	<b>599</b>	<b>776</b>	<b>7.830</b>	<b>611</b>	<b>1.766</b>
<b>31</b>	<b>Industria della costruzione di prodotti in metallo</b>	<b>512</b>	<b>456</b>	<b>541</b>	<b>4.205</b>	<b>461</b>	<b>1.285</b>
311	Fonderie	5	—	5	840	—	—
312	Fucinataura, stampaggio, imbutitura, tranciatura e lavorazione a sbalzo	3	2	3	44	2	17
313	Seconda trasformazione, trattamento e rivestimento dei metalli	48	42	51	280	42	85
314	Costruzione e installazione di carpenteria metallica	257	233	269	1.510	236	709
315	Costruzione e installazione di caldaie e serbatoi	6	—	12	632	—	—
316	Costruzione di utensili e articoli finiti in metallo	24	13	28	463	13	59
319	Officine meccaniche non altrove classificate	169	166	173	436	168	415
<b>32</b>	<b>Industria della costruzione e dell'installazione di macchine e di materiale meccanico</b>	<b>89</b>	<b>63</b>	<b>103</b>	<b>1.226</b>	<b>65</b>	<b>246</b>
321	Costruzione o montaggio di macchine e attrezzature per l'agricoltura e la zootecnia	26	19	27	386	19	61
322	Costruzione di macchine utensili per la lavorazione dei metalli; di utensileria per macchine utensili e operatrici	9	5	12	89	5	20
323	Costruzione e installazione macchine tessili e loro accessori; costruzione macchine e installazione impianti per trattamento ausiliario dei tessili; costruzione macchine per cucire e maglieria	—	—	—	—	—	—
324	Costruzione e installazione di macchine e apparecchi per le industrie alimentari, chimiche e affini	10	6	15	296	6	45
325	Costruzione e installazione macchine per l'ind. estratt., per lavoraz. minerali non metalliferi, per il genio civile e l'edilizia, per ind. siderurgiche e fonderie; costruz. e installazione apparecchi per impianti sollevamento e trasporto	10	5	12	300	5	37
326	Costruzione di organi di trasmissione	2	1	2	31	1	11
327	Costruzione e installazione macchine per lavorazione legno, carta, cuoio, pelli e calzature; costruzione apparecchiature igienico-sanitarie	4	2	4	38	2	5
328	Costruzione, installazione e riparazione di altre macchine e apparecchi meccanici	28	25	31	86	27	67
<b>33</b>	<b>Industria della costruzione, installazione e riparazione di macchine per ufficio, di macchine e di impianti per l'elaborazione dei dati</b>	<b>4</b>	<b>4</b>	<b>5</b>	<b>24</b>	<b>4</b>	<b>13</b>
330	Costruzione, installazione e riparazione di macchine per ufficio, macchine ed impianti per l'elaborazione dei dati	4	4	5	24	4	13
<b>34</b>	<b>Industria della costruzione, installazione di impianti e riparazione di materiale elettrico ed elettronico</b>	<b>55</b>	<b>43</b>	<b>73</b>	<b>1.465</b>	<b>44</b>	<b>128</b>
341	Produzione di fili e cavi elettrici	—	—	—	—	—	—
342	Costruzione di motori, generatori, trasformatori, interruttori ed altro materiale elettrico e dielettrico	4	3	4	28	3	9
343	Costruzione di apparecchiature elettriche per mezzi di trasporto e per uso industriale; di pile e accumulatori	9	7	13	95	7	16
344	Costruzione di apparecchi elettrici di misura; apparecchi per telecomunicazioni ed apparecchi elettromedicali	3	1	3	305	1	1
345	Costruzione o montaggio di apparecchi radio riceventi, televisori, di apparecchi elettroacustici; costruzione sistemi per controllo processi industriali e componenti elettronici	8	7	8	15	7	11
346	Costruzione di apparecchi elettrodomestici	2	1	4	425	1	4
347	Produzione di materiale elettrico di illuminazione	4	4	5	18	5	18
348	Lavori di impianto tecnico; montaggio e riparazione di impianti di apparecchiature elettriche ed elettroniche	25	20	36	579	20	69
<b>35</b>	<b>Industria della costruzione e montaggio di autoveicoli, carrozzerie, parti ed accessori</b>	<b>8</b>	<b>7</b>	<b>8</b>	<b>54</b>	<b>7</b>	<b>38</b>
351	Costruzione e montaggio di autoveicoli e costruzione dei relativi motori	1	1	1	9	1	9
352	Costruzione di carrozzerie e rimorchi	3	2	3	34	2	18
353	Costruzione di parti ed accessori per autoveicoli e rimorchi	4	4	4	11	4	11
<b>36</b>	<b>Industria della costruzione di altri mezzi di trasporto</b>	<b>8</b>	<b>3</b>	<b>10</b>	<b>684</b>	<b>3</b>	<b>6</b>
361	Costruzione navale, riparazione e manutenzione di navi	5	1	6	143	1	1
362	Costruzione di materiale rotabile a scartamento normale e a scartamento ridotto per servizio pubblico	—	—	—	—	—	—
363	Costruzione e montaggio di cicli, motocicli e loro parti staccate	3	2	4	541	2	5
364	Costruzione e riparazione di aeronavi	—	—	—	—	—	—
365	Costruzione di altri mezzi di trasporto non altrove classificati	—	—	—	—	—	—

*segue TAV. 1 - Imprese, unità locali e relativi addetti per ramo, classe e sottoclasse di attività economica*

N. Classificazione	RAMI, CLASSI E SOTTOCLASSI DI ATTIVITÀ ECONOMICA	IMPRESSE		UNITÀ LOCALI			
		TOTALE	di cui artigiane	TOTALE		di cui artigiane	
				Unità locali	Addetti	Unità locali	Addetti
<b>37</b>	<b>Industria della costruzione di strumenti e di apparecchi di precisione, medico-chirurgici, ottici ed affini; orologeria</b>	<b>29</b>	<b>23</b>	<b>36</b>	<b>172</b>	<b>27</b>	<b>50</b>
371	Costruzione e riparazione strumenti precisione, apparecchi misura e controllo	5	3	6	48	4	8
372	Costruzione di apparecchi e materiale medico-chirurgico	21	18	26	80	21	28
373	Costruzione e riparazione di strumenti ottici e di apparecchiature fotografiche	2	1	3	41	1	11
374	Costruzione di orologi e loro pezzi staccati	1	1	1	3	1	3
<b>4</b>	<b>Industrie manifatturiere alimentari, tessili, delle pelli e cuoio, dell'abbigliamento, del legno, mobilio e altre industrie manifatturiere</b>	<b>2.292</b>	<b>1.863</b>	<b>2.399</b>	<b>19.297</b>	<b>1.881</b>	<b>6.519</b>
<b>41</b>	<b>Industrie alimentari di base</b>	<b>168</b>	<b>128</b>	<b>191</b>	<b>2.037</b>	<b>131</b>	<b>391</b>
411	Industria dei grassi vegetali e animali	—	—	—	—	—	—
412	Industria della macellazione bestiame, preparazione e conservazione della carne	15	7	20	223	8	32
413	Industria casearia	2	1	3	14	1	6
414	Industria trasformazione e conservazione frutta, ortaggi e funghi	11	8	11	230	8	34
415	Industria lavorazione e conservazione del pesce e altri prodotti alimentari marini	9	2	10	188	2	6
416	Industria della lavorazione delle granaglie	46	35	55	281	37	72
417	Industria delle paste alimentari	4	3	4	24	3	11
418	Industria dei prodotti amidacei	1	1	2	622	1	4
419	Industria della panificazione, pasticceria e biscotti	80	71	86	455	71	226
<b>42</b>	<b>Industrie dello zucchero, delle bevande, di altri prodotti alimentari e del tabacco</b>	<b>30</b>	<b>16</b>	<b>42</b>	<b>1.992</b>	<b>17</b>	<b>57</b>
420	Industria della produzione e raffinazione dello zucchero	—	—	7	1.572	—	—
421	Industria del cacao, cioccolato, caramelle e gelati	5	5	5	14	5	14
422	Industria dei prodotti alimentari per zootecnia	6	2	6	57	2	2
423	Industria di prodotti alimentari vari	10	8	12	113	8	34
424	Industria dell'alcool etilico, di acquaviti e liquori	6	—	6	56	—	—
425	Industria del vino	1	—	2	12	1	1
427	Industria della birra e del malto	—	—	—	—	—	—
428	Industria idrominerale e delle bevande analcoliche	2	1	3	17	1	6
429	Industria del tabacco	—	—	1	151	—	—
<b>43</b>	<b>Industrie tessili</b>	<b>381</b>	<b>330</b>	<b>389</b>	<b>2.287</b>	<b>330</b>	<b>895</b>
431	Industria laniera	9	8	11	157	8	19
432	Industria cotoniera	2	2	3	60	2	4
433	Industria della seta e delle fibre chimiche assimilate	2	1	2	121	1	4
434	Industria della canapa, del lino, del ramiè e delle fibre dure	3	1	3	162	1	4
435	Industria della juta	—	—	—	—	—	—
436	Industria della maglia, maglieria e calze	340	297	344	1.514	297	821
437	Industria del perfezionamento dei tessili	6	6	7	61	6	10
438	Industria per produzione arazzi, tappeti, copripavimento, linoleum e tele cerate	—	—	—	—	—	—
439	Altre industrie tessili	19	15	19	212	15	33
<b>44</b>	<b>Industrie delle pelli e del cuoio</b>	<b>27</b>	<b>20</b>	<b>29</b>	<b>189</b>	<b>21</b>	<b>83</b>
441	Concia e tintura delle pelli e del cuoio	4	3	6	34	4	17
442	Produzione di articoli in cuoio e affini	23	17	23	155	17	66
<b>45</b>	<b>Industrie delle calzature, articoli d'abbigliamento e biancheria per la casa</b>	<b>935</b>	<b>709</b>	<b>955</b>	<b>8.047</b>	<b>712</b>	<b>3.262</b>
451	Produzione a macchina di calzature	112	66	113	1.023	66	312
452	Produzione a mano e su misura di calzature	2	2	2	2	2	2
453	Confezione in serie di articoli di abbigliamento ed altre attività collegate	587	410	604	6.363	412	2.424
454	Confezione su misura di vestiario e biancheria; modisterie	175	174	175	378	174	377
455	Confezione di altri articoli tessili	51	49	53	265	50	131
456	Confezione di pellicce	8	8	8	16	8	16
<b>46</b>	<b>Industrie del legno e del mobile in legno</b>	<b>571</b>	<b>526</b>	<b>587</b>	<b>2.585</b>	<b>531</b>	<b>1.436</b>
461	Segagione e preparazione industriale del legno	17	16	17	46	16	44
462	Produzione di prodotti semifiniti in legno	42	39	43	200	39	100
463	Produzione in serie di elementi di carpenteria, falegnameria e pavimenti in legno	260	251	266	638	253	517
464	Costruzione di imballaggi in legno	15	8	15	161	8	41
465	Costruzione di altri oggetti in legno	35	34	35	90	34	73
466	Produzione di articoli in sughero, paglia, giunco e vimini; spazzole e pennelli	8	7	8	25	7	19
467	Industria del mobile e dell'arredamento in legno	194	171	203	1.425	174	642
<b>47</b>	<b>Industrie della carta; stampa ed editoria</b>	<b>50</b>	<b>36</b>	<b>60</b>	<b>520</b>	<b>37</b>	<b>141</b>
471	Produzione della pasta-carta, della carta e del cartone	1	1	2	50	1	6
472	Trasformazione della carta e del cartone, fabbricazione di articoli in carta, cartone e ovatta di cellulosa	9	1	13	148	1	14
473	Stampa e industrie affini	38	33	41	244	34	117
474	Editoria	2	1	4	78	1	4
<b>48</b>	<b>Industrie della gomma e dei manufatti di materie plastiche</b>	<b>86</b>	<b>59</b>	<b>100</b>	<b>1.454</b>	<b>62</b>	<b>185</b>
481	Industria della gomma	9	4	10	332	4	23



## segue TAV. 1 - Imprese, unità locali e relativi addetti per ramo, classe e sottoclasse di attività economica

N. Classificazione	RAMI, CLASSI E SOTTOCLASSI DI ATTIVITÀ ECONOMICA	IMPRESE		UNITÀ LOCALI			
		TOTALE	di cui artigiane	TOTALE		di cui artigiane	
				Unità locali	Addetti	Unità locali	Addetti
482	Ricostruzione pneumatici, vulcanizzazione e riparazione pneumatici	17	16	18	73	16	25
483	Industria dei prodotti delle materie plastiche	60	39	72	1.049	42	137
<b>49</b>	<b>Industrie manifatturiere diverse</b>	<b>44</b>	<b>39</b>	<b>46</b>	<b>186</b>	<b>40</b>	<b>69</b>
491	Produzione di oreficeria, argenteria, bigiotteria e taglio delle pietre preziose	5	5	5	6	5	6
492	Costruzione di strumenti musicali e relativi accessori	—	—	—	—	—	—
493	Laboratori fotografici e cinematografici	6	6	6	10	6	10
494	Costruzione di giochi, giocattoli e articoli sportivi	22	17	23	139	17	22
495	Altre industrie manifatturiere non altrove classificate	10	10	10	25	10	25
496	Industria del confezionamento	1	1	2	6	2	6
<b>5</b>	<b>Industrie delle costruzioni e delle installazioni di impianti per l'edilizia</b>	<b>1.572</b>	<b>1.452</b>	<b>1.902</b>	<b>6.735</b>	<b>1.605</b>	<b>4.074</b>
<b>50</b>	<b>Edilizia e genio civile</b>	<b>1.572</b>	<b>1.452</b>	<b>1.902</b>	<b>6.735</b>	<b>1.605</b>	<b>4.074</b>
501	Costruzioni edili - restauro e manutenzione di fabbricati	758	672	995	4.215	801	2.506
502	Genio civile	82	59	151	805	68	200
503	Installazione di impianti per l'edilizia	374	367	389	1.073	376	784
504	Attività di finiture dell'edilizia	358	354	367	642	360	584
<b>6</b>	<b>Commercio, pubblici esercizi e alberghi; riparazioni di beni di consumo e di veicoli</b>	<b>7.133</b>	<b>764</b>	<b>7.523</b>	<b>17.292</b>	<b>770</b>	<b>1.571</b>
<b>6A</b>	<b>Commercio, pubblici esercizi e alberghi</b>	<b>6.358</b>	—	<b>6.733</b>	<b>15.574</b>	—	—
<b>61</b>	<b>Commercio all'ingrosso</b>	<b>550</b>	—	<b>630</b>	<b>2.809</b>	—	—
611	Commercio all'ingrosso di materie prime agricole, di animali vivi, di materie prime tessili e di semilavorati	45	—	48	130	—	—
612	Commercio all'ingrosso di combustibili; di minerali e prodotti chimici per l'industria	22	—	31	119	—	—
613	Commercio all'ingrosso di legname, di materiale da costruzione e di articoli per installazione	40	—	47	158	—	—
614	Commercio all'ingrosso di macchine, attrezzature e veicoli	19	—	23	78	—	—
615	Commercio all'ingrosso di mobili, elettrodomestici, apparecchi radio-televisivi, casalinghi e ferramenta	44	—	49	238	—	—
616	Commercio all'ingrosso di prodotti tessili, di abbigliamento, di calzature e articoli in cuoio e pelli	57	—	70	204	—	—
617	Commercio all'ingrosso di prodotti alimentari, bevande e tabacco	288	—	321	1.760	—	—
618	Commercio all'ingrosso prodotti farmaceutici, sanitari, di bellezza e detersivi	12	—	15	58	—	—
619	Commercio all'ingrosso di altri prodotti non alimentari	23	—	26	64	—	—
<b>62</b>	<b>Commercio all'ingrosso di materiali vari da recupero</b>	<b>38</b>	—	<b>40</b>	<b>84</b>	—	—
621	Commercio all'ingrosso di rottami metallici	29	—	31	64	—	—
622	Commercio all'ingrosso di altri prodotti di raccolta	9	—	9	20	—	—
<b>63</b>	<b>Intermediari del commercio</b>	<b>373</b>	—	<b>376</b>	<b>464</b>	—	—
631	Intermediari del commercio di materie prime agricole, di animali vivi, di materie prime tessili e di semilavorati	87	—	87	113	—	—
632	Intermediari del commercio di combustibili, minerali e prodotti chimici per la tecnica e l'industria	8	—	8	8	—	—
633	Intermediari del commercio di legname e materiale da costruzione	20	—	20	24	—	—
634	Intermediari del commercio di macchine e materiale per l'industria, il commercio, la navigazione, l'agricoltura e di veicoli	33	—	33	37	—	—
635	Intermediari del commercio mobili, articoli per la casa e ferramenta	26	—	27	44	—	—
636	Intermediari del commercio di prodotti tessili, di abbigliamento, di calzature e articoli in cuoio	19	—	19	20	—	—
637	Intermediari del commercio di prodotti alimentari, bevande e tabacco	92	—	94	113	—	—
638	Intermediari del commercio specializzato di altri prodotti	61	—	61	74	—	—
639	Intermediari del commercio di prodotti diversi, attività associate senza prevalenza	27	—	27	31	—	—
<b>64</b>	<b>Commercio al minuto di prodotti alimentari, articoli di abbigliamento, arredamento e per la casa; farmacie</b>	<b>3.545</b>	—	<b>3.691</b>	<b>7.258</b>	—	—
641	Commercio al minuto di prodotti ortofrutticoli e lattiero-caseari; di carne, pesce e pasticceria	1.498	—	1.537	2.907	—	—
642	Commercio al minuto di bevande, oli e di altri prodotti alimentari non altrove classificati; tabaccherie	468	—	483	1.071	—	—
643	Farmacie	74	—	76	184	—	—
644	Commercio al minuto di articoli sanitari e prodotti di bellezza	89	—	94	150	—	—
645	Commercio al minuto di articoli di abbigliamento	689	—	713	1.292	—	—
646	Commercio al minuto di calzature e pelletteria	178	—	188	340	—	—
647	Commercio al minuto di tessuti per arredamento	24	—	25	62	—	—
648	Commercio al minuto mobili, apparecchi e materiali per la casa	405	—	448	1.001	—	—
649	Commercio al minuto di carte da parati, di rivestimenti e apparecchi igienico-sanitari, strumenti musicali, articoli da regalo e oggetti d'arte	120	—	127	251	—	—
<b>65</b>	<b>Commercio al minuto di veicoli, natanti, carburanti, libri ed articoli vari</b>	<b>968</b>	—	<b>1.076</b>	<b>2.370</b>	—	—
651	Commercio al minuto di automobili, motocicli e natanti	124	—	145	480	—	—
652	Commercio al minuto di carburanti e lubrificanti	208	—	230	415	—	—

*segue TAV. 1 - Imprese, unità locali e relativi addetti per ramo, classe e sottoclasse di attività economica*

N. Classificazione	RAMI, CLASSI E SOTTOCLASSI DI ATTIVITÀ ECONOMICA	IMPRESE		UNITÀ LOCALI			
		TOTALE	di cui artigiane	TOTALE		di cui artigiane	
				Unità locali	Addetti	Unità locali	Addetti
653	Commercio al minuto di libri, giornali, articoli da cancelleria e forniture per ufficio	142	—	153	299	—	—
654	Commercio al minuto di altri articoli non altrove classificati	481	—	532	1.107	—	—
655	Commercio al minuto di articoli di occasione	5	—	5	6	—	—
656	Commercio al minuto di prodotti diversi, con prevalenza di prodotti non alimentari	8	—	11	63	—	—
<b>66</b>	<b>Pubblici esercizi ed esercizi alberghieri</b>	<b>884</b>	<b>—</b>	<b>920</b>	<b>2.589</b>	<b>—</b>	<b>—</b>
661	Ristoranti	182	—	187	620	—	—
662	Bar con e senza spettacolo	608	—	623	1.323	—	—
664	Mense	4	—	10	63	—	—
665	Esercizi alberghieri propriamente detti	82	—	86	413	—	—
666	Vagoni letto e vagoni ristorante	—	—	—	—	—	—
667	Esercizi alberghieri complementari	8	—	14	170	—	—
<b>6B</b>	<b>Riparazioni di beni di consumo e di veicoli</b>	<b>775</b>	<b>764</b>	<b>790</b>	<b>1.718</b>	<b>770</b>	<b>1.571</b>
<b>67</b>	<b>Riparazioni di beni di consumo e di veicoli</b>	<b>775</b>	<b>764</b>	<b>790</b>	<b>1.718</b>	<b>770</b>	<b>1.571</b>
671	Riparazioni di autoveicoli e biciclette	536	526	546	1.366	530	1.234
672	Riparazioni di calzature e articoli in cuoio	85	85	85	94	85	94
673	Riparazioni elettrodomestici, radio, televisori, giradischi e fonografi	90	89	95	154	91	139
674	Riparazioni di orologi e gioiellerie	28	28	28	37	28	37
675	Riparazioni non altrove classificate	36	36	36	67	36	67
<b>7</b>	<b>Trasporti e comunicazioni</b>	<b>779</b>	<b>752</b>	<b>951</b>	<b>3.497</b>	<b>760</b>	<b>1.100</b>
<b>71</b>	<b>Ferrovie</b>	<b>1</b>	<b>1</b>	<b>14</b>	<b>493</b>	<b>1</b>	<b>2</b>
710	Ferrovie	1	1	14	493	1	2
<b>72</b>	<b>Altri trasporti terrestri</b>	<b>715</b>	<b>700</b>	<b>732</b>	<b>1.454</b>	<b>707</b>	<b>984</b>
721	Metropolitane, tranvie e servizi regolari d'autobus	4	1	6	229	1	2
722	Trasporti su strada di viaggiatori	95	93	98	168	94	124
723	Trasporti su strada di merci	616	606	627	1.039	612	858
724	Trasporti per condotta	—	—	1	18	—	—
725	Trasporti con impianti a fune	—	—	—	—	—	—
<b>73</b>	<b>Trasporti fluviali, lacuali e lagunari</b>	<b>4</b>	<b>4</b>	<b>6</b>	<b>18</b>	<b>5</b>	<b>17</b>
730	Trasporti fluviali, lacuali e lagunari	4	4	6	18	5	17
<b>74</b>	<b>Trasporti marittimi e cabotaggio</b>	<b>—</b>	<b>—</b>	<b>—</b>	<b>—</b>	<b>—</b>	<b>—</b>
741	Trasporti marittimi internazionali	—	—	—	—	—	—
742	Trasporti marittimi in navigazione di cabotaggio	—	—	—	—	—	—
<b>75</b>	<b>Trasporti aerei</b>	<b>—</b>	<b>—</b>	<b>—</b>	<b>—</b>	<b>—</b>	<b>—</b>
750	Trasporti aerei	—	—	—	—	—	—
<b>76</b>	<b>Attività connesse ai trasporti</b>	<b>36</b>	<b>33</b>	<b>42</b>	<b>105</b>	<b>33</b>	<b>54</b>
761	Attività connesse ai trasporti terrestri	33	30	38	86	30	49
762	Attività connesse ai trasporti di navigazione interna	—	—	—	—	—	—
763	Attività connesse ai trasporti marittimi ed al cabotaggio	3	3	4	19	3	5
764	Attività connesse ai trasporti aerei	—	—	—	—	—	—
<b>77</b>	<b>Agenzie di viaggio, intermediari dei trasporti, magazzini di custodia e depositi</b>	<b>23</b>	<b>14</b>	<b>58</b>	<b>440</b>	<b>14</b>	<b>43</b>
771	Agenzie di viaggio	1	—	2	16	—	—
772	Intermediari dei trasporti	22	14	25	292	14	43
773	Magazzini di custodia e deposito e frigoriferi	—	—	31	132	—	—
<b>79</b>	<b>Comunicazioni</b>	<b>—</b>	<b>—</b>	<b>99</b>	<b>987</b>	<b>—</b>	<b>—</b>
790	Comunicazioni	—	—	99	987	—	—
<b>8</b>	<b>Credito e assicurazione, servizi prestati alle imprese; noleggio</b>	<b>348</b>	<b>12</b>	<b>952</b>	<b>2.900</b>	<b>12</b>	<b>19</b>
<b>8A</b>	<b>Credito e assicurazione</b>	<b>16</b>	<b>—</b>	<b>98</b>	<b>975</b>	<b>—</b>	<b>—</b>
<b>81</b>	<b>Istituti di credito</b>	<b>16</b>	<b>—</b>	<b>93</b>	<b>967</b>	<b>—</b>	<b>—</b>
811	Autorità bancarie centrali	—	—	1	34	—	—
812	Altre istituzioni monetarie	16	—	92	933	—	—
813	Istituzioni finanziarie e società di controllo	—	—	—	—	—	—
<b>82</b>	<b>Assicurazione</b>	<b>—</b>	<b>—</b>	<b>5</b>	<b>8</b>	<b>—</b>	<b>—</b>
821	Istituti di assicurazione mista	—	—	4	7	—	—
822	Istituti di assicurazione-vita e capitalizzazione	—	—	—	—	—	—
823	Istituti di assicurazione-danni, malattie, rischi diversi	—	—	1	1	—	—
<b>8B</b>	<b>Servizi prestati alle imprese; noleggio</b>	<b>332</b>	<b>12</b>	<b>854</b>	<b>1.925</b>	<b>12</b>	<b>19</b>
<b>83</b>	<b>Ausiliari finanziari e delle assicurazioni, affari immobiliari, servizi prestati alle imprese</b>	<b>323</b>	<b>10</b>	<b>844</b>	<b>1.913</b>	<b>10</b>	<b>17</b>
831	Ausiliari finanziari	7	—	7	9	—	—
832	Ausiliari delle assicurazioni	110	—	118	274	—	—

## segue TAV. 1 - Imprese, unità locali e relativi addetti per ramo, classe e sottoclasse di attività economica

N. Classificazione	RAMI, CLASSI E SOTTOCLASSI DI ATTIVITÀ ECONOMICA	IMPRESE		UNITÀ LOCALI			
		TOTALE	di cui artigiane	TOTALE		di cui artigiane	
				Unità locali	Addetti	Unità locali	Addetti
833	Imprese immobiliari per la compravendita di immobili	26	—	30	103	—	—
834	Agenzie di mediazione per la compravendita e la locazione di immobili e terreni	46	—	53	88	—	—
835	Consulenti legali	—	—	96	231	—	—
836	Contabilità, consulenza fiscale e revisione dei conti	31	—	117	365	—	—
837	Servizi tecnici	32	—	327	530	—	—
838	Pubblicità e pubbliche relazioni	9	—	10	15	—	—
839	Altri servizi prestati alle imprese	62	10	86	298	10	17
<b>84</b>	<b>Noleggio di beni mobili</b>	<b>9</b>	<b>2</b>	<b>10</b>	<b>12</b>	<b>2</b>	<b>2</b>
841	Noleggio di macchinari e di attrezzature agricole	2	2	2	2	2	2
842	Noleggio di macchinari e di attrezzature per l'edilizia	—	—	—	—	—	—
843	Noleggio macchinari, attrezzature contabili e per ufficio, compresi i calcolatori elettronici e i registratori di cassa	—	—	—	—	—	—
844	Noleggio di autoveicoli stradali	1	—	2	2	—	—
845	Noleggio di altri mezzi di trasporto	1	—	1	2	—	—
846	Noleggio di beni di consumo	3	—	3	3	—	—
847	Noleggio di altri beni mobili	2	—	2	3	—	—
<b>9</b>	<b>Pubblica amministrazione; servizi pubblici e privati</b>	<b>929</b>	<b>760</b>	<b>2.534</b>	<b>15.460</b>	<b>766</b>	<b>1.210</b>
<b>9A</b>	<b>Pubblica amministrazione</b>	<b>—</b>	<b>—</b>	<b>244</b>	<b>2.905</b>	<b>—</b>	<b>—</b>
<b>91</b>	<b>Pubblica amministrazione, difesa nazionale e sicurezza sociale obbligatoria</b>	<b>—</b>	<b>—</b>	<b>244</b>	<b>2.905</b>	<b>—</b>	<b>—</b>
911	Organi costituzionali - amministrazione statale e locale	—	—	229	2.565	—	—
912	Giustizia	—	—	10	91	—	—
919	Sicurezza sociale obbligatoria	—	—	5	249	—	—
<b>9B</b>	<b>Servizi pubblici e privati</b>	<b>929</b>	<b>760</b>	<b>2.290</b>	<b>12.555</b>	<b>766</b>	<b>1.210</b>
<b>92</b>	<b>Servizi d'igiene pubblica ed amministrazione di cimiteri</b>	<b>33</b>	<b>29</b>	<b>79</b>	<b>341</b>	<b>29</b>	<b>75</b>
921	Servizi di nettezza urbana, di disinfezione e servizi analoghi	7	6	17	174	6	11
922	Amministrazione dei cimiteri	2	1	36	50	1	1
923	Servizi di pulizia	24	22	26	117	22	63
<b>93</b>	<b>Istruzione</b>	<b>27</b>	<b>—</b>	<b>465</b>	<b>5.715</b>	<b>—</b>	<b>—</b>
931	Istruzione universitaria	—	—	—	—	—	—
932	Istruzione primaria e secondaria	4	—	281	5.049	—	—
933	Scuole di formazione e di perfezionamento professionale	—	—	7	82	—	—
934	Istruzione di grado preparatorio	9	—	144	514	—	—
936	Scuole di guida, pilotaggio e simili	14	—	33	70	—	—
<b>94</b>	<b>Ricerca e sviluppo</b>	<b>—</b>	<b>—</b>	<b>3</b>	<b>18</b>	<b>—</b>	<b>—</b>
940	Ricerca e sviluppo	—	—	3	18	—	—
<b>95</b>	<b>Sanità e servizi veterinari</b>	<b>7</b>	<b>—</b>	<b>354</b>	<b>3.384</b>	<b>—</b>	<b>—</b>
951	Servizi sanitari (con ricovero)	4	—	14	2.591	—	—
952	Altre istituzioni sanitarie (senza ricovero)	—	—	113	396	—	—
953	Studi medici privati	1	—	149	248	—	—
954	Studi dentistici	2	—	63	124	—	—
956	Servizi veterinari	—	—	15	25	—	—
<b>96</b>	<b>Altri servizi sociali</b>	<b>1</b>	<b>—</b>	<b>342</b>	<b>1.136</b>	<b>—</b>	<b>—</b>
961	Assistenza sociale (senza ricovero)	1	—	50	292	—	—
962	Assistenza sociale (con ricovero)	—	—	5	37	—	—
963	Organizzazioni economiche ed associazioni professionali	—	—	25	280	—	—
964	Organizzazioni sindacali dei datori di lavoro	—	—	33	175	—	—
965	Organizzazioni sindacali dei lavoratori ed altre organizzazioni sindacali	—	—	85	187	—	—
967	Enti e associazioni turistiche	—	—	17	35	—	—
968	Servizi sociali non altrove classificati	—	—	127	130	—	—
<b>97</b>	<b>Servizi ricreativi ed altri servizi culturali</b>	<b>111</b>	<b>—</b>	<b>286</b>	<b>719</b>	<b>—</b>	<b>—</b>
972	Distribuzione di films	—	—	—	—	—	—
973	Sale cinematografiche	31	—	50	100	—	—
974	Trasmissioni radiofoniche e televisive	19	—	19	114	—	—
975	Spettacoli	2	—	4	11	—	—
977	Biblioteche, musei, giardini botanici e zoologici	5	—	36	89	—	—
978	Enti, organizzazioni ed installazioni sportive	7	—	98	191	—	—
979	Servizi ricreativi non altrove classificati	47	—	79	214	—	—
<b>98</b>	<b>Servizi personali</b>	<b>750</b>	<b>731</b>	<b>761</b>	<b>1.242</b>	<b>737</b>	<b>1.135</b>
981	Servizi di lavanderia, tintoria e affini	107	100	111	299	103	226
982	Servizi per l'igiene e l'estetica della persona	590	582	591	826	582	816
983	Studi e laboratori fotografici	35	35	39	61	37	59
984	Servizi personali non altrove classificati	18	14	20	56	15	34
	<b>TOTALE</b>	<b>14.218</b>	<b>6.438</b>	<b>17.653</b>	<b>78.277</b>	<b>6.646</b>	<b>16.895</b>

TAV. 2 - Imprese per forma giuridica e relativi addetti

N. Classificazione	RAMI E CLASSI DI ATTIVITÀ ECONOMICA	IMPRESE INDIVIDUALI		S O C I E							
		Imprese	Addetti	per azioni		cooperative		in accomandita		a responsabilità limitata	
				Imprese	Addetti	Imprese	Addetti	Imprese	Addetti	Imprese	Addetti
<b>0</b>	<b>Agricoltura, caccia, foreste e pesca</b>	<b>184</b>	<b>303</b>	<b>2</b>	<b>21</b>	<b>78</b>	<b>1.237</b>	<b>1</b>	<b>7</b>	<b>1</b>	<b>15</b>
01	Agricoltura e caccia	—	—	—	—	—	—	—	—	—	—
02	Foreste	2	3	—	—	—	—	—	—	—	—
03	Pesca	57	82	1	5	5	274	1	7	1	15
04	Attività connesse con l'agricoltura	125	218	1	16	73	963	—	—	—	—
<b>1</b>	<b>Energia, gas e acqua</b>	<b>6</b>	<b>16</b>	<b>2</b>	<b>7</b>	<b>1</b>	<b>2</b>	<b>3</b>	<b>20</b>	<b>12</b>	<b>17</b>
<b>1A</b>	<b>Estrazione di combustibili - industria petrolifera</b>	<b>—</b>	<b>—</b>	<b>—</b>	<b>—</b>	<b>—</b>	<b>—</b>	<b>—</b>	<b>—</b>	<b>—</b>	<b>—</b>
11	Estrazione e agglomerazione di combustibili solidi	—	—	—	—	—	—	—	—	—	—
12	Cokerie	—	—	—	—	—	—	—	—	—	—
13	Industria dell'estrazione di petrolio e gas naturali	—	—	—	—	—	—	—	—	—	—
14	Industria petrolifera	—	—	—	—	—	—	—	—	—	—
15	Industria dei combustibili nucleari	—	—	—	—	—	—	—	—	—	—
<b>1B</b>	<b>Energia elettrica, gas e acqua</b>	<b>6</b>	<b>16</b>	<b>2</b>	<b>7</b>	<b>1</b>	<b>2</b>	<b>3</b>	<b>20</b>	<b>12</b>	<b>17</b>
16	Produzione, distribuzione energia elettrica, gas	1	6	1	5	—	—	2	17	—	—
17	Raccolta, depurazione e distribuzione d'acqua	5	10	1	2	1	2	1	3	12	17
<b>2</b>	<b>Industrie estrattive - industrie manifatturiere per trasformazione minerali - industrie chimiche</b>	<b>73</b>	<b>435</b>	<b>10</b>	<b>714</b>	<b>—</b>	<b>—</b>	<b>7</b>	<b>117</b>	<b>11</b>	<b>263</b>
21	Estrazione e preparazione di minerali metalliferi	—	—	—	—	—	—	—	—	—	—
22	Produzione e prima trasformazione dei metalli	1	6	2	187	—	—	—	—	—	—
23	Estraz. minerali non metalliferi e non energetici; torbiere	3	17	—	—	—	—	1	9	—	—
24	Lavorazione dei minerali non metalliferi	62	349	5	459	—	—	6	108	7	197
25	Industrie chimiche	6	45	3	68	—	—	—	—	2	19
26	Produzione di fibre artificiali e sintetiche	1	18	—	—	—	—	—	—	2	47
<b>3</b>	<b>Industrie manifatturiere per lavorazione e trasformazione metalli; meccanica di precisione</b>	<b>502</b>	<b>1.617</b>	<b>16</b>	<b>1.873</b>	<b>1</b>	<b>15</b>	<b>13</b>	<b>350</b>	<b>33</b>	<b>1.073</b>
31	Costruzione di prodotti in metallo	385	1.054	10	1.349	1	15	5	87	18	765
32	Costruzione, installazione macchine e materiale meccanico	49	251	3	259	—	—	6	63	6	144
33	Costruzione, installazione e riparazione macchine ufficio	4	13	—	—	—	—	—	—	—	—
34	Costruzione e installazione impianti	36	212	2	238	—	—	1	133	5	70
35	Costruzione, montaggio autoveicoli e carrozzerie	3	26	—	—	—	—	—	—	—	—
36	Industria della costruzione di altri mezzi di trasporto	4	20	—	—	—	—	1	67	1	42
37	Costruzione apparecchi di precisione; orologeria	21	41	1	27	—	—	—	—	3	52
<b>4</b>	<b>Industrie manifatturiere alimentari, tessili, pelli, cuoio, abbigliamento, legno, mobilio e altre</b>	<b>1.747</b>	<b>8.085</b>	<b>25</b>	<b>2.562</b>	<b>12</b>	<b>342</b>	<b>9</b>	<b>236</b>	<b>52</b>	<b>1.939</b>
41	Industrie alimentari di base	114	456	7	506	—	—	2	26	9	188
42	Industrie zucchero, bevande e tabacco	18	69	1	5	—	—	1	40	2	21
43	Industrie tessili	331	1.001	4	464	—	—	—	—	5	227
44	Industrie delle pelli e del cuoio	22	140	—	—	—	—	—	—	2	18
45	Industrie calzature, abbigliamento e biancheria casa	717	4.908	3	727	7	242	4	86	15	584
46	Industrie del legno e del mobile in legno	432	1.135	3	369	5	100	—	—	6	211
47	Industrie della carta; stampa ed editoria	30	144	—	—	—	—	1	67	4	85
48	Industrie gomma e manufatti di materie plastiche	48	170	7	491	—	—	1	17	9	605
49	Industrie manifatturiere diverse	35	62	—	—	—	—	—	—	—	—
<b>5</b>	<b>Industrie costruzioni, installazioni impianti edilizia</b>	<b>1.251</b>	<b>3.808</b>	<b>7</b>	<b>244</b>	<b>19</b>	<b>384</b>	<b>7</b>	<b>81</b>	<b>33</b>	<b>453</b>
50	Edilizia e genio civile	1.251	3.808	7	244	19	384	7	81	33	453
<b>6</b>	<b>Commercio, pubblici esercizi e alberghi; riparazioni beni di consumo e veicoli</b>	<b>6.439</b>	<b>12.646</b>	<b>10</b>	<b>111</b>	<b>21</b>	<b>340</b>	<b>45</b>	<b>383</b>	<b>93</b>	<b>952</b>
<b>6A</b>	<b>Commercio, pubblici esercizi e alberghi</b>	<b>5.790</b>	<b>11.485</b>	<b>10</b>	<b>111</b>	<b>21</b>	<b>340</b>	<b>44</b>	<b>369</b>	<b>90</b>	<b>917</b>
61	Commercio all'ingrosso	375	1.163	4	67	2	50	15	118	51	598
62	Commercio all'ingrosso di materiali vari da recupero	35	60	—	—	—	—	—	—	1	2
63	Intermediari del commercio	363	438	1	1	1	6	1	9	—	—
64	Comm. minuto alimentari, abbigl., arredam.; farmacie	3.325	6.159	1	14	14	63	11	25	18	142
65	Comm. minuto veicoli, natanti, carburanti, libri, articoli vari	869	1.579	1	2	1	197	16	186	17	163
66	Pubblici esercizi ed esercizi alberghieri	823	2.086	3	27	3	24	1	31	3	12
<b>6B</b>	<b>Riparazioni di beni di consumo e di veicoli</b>	<b>649</b>	<b>1.161</b>	<b>—</b>	<b>—</b>	<b>—</b>	<b>—</b>	<b>1</b>	<b>14</b>	<b>3</b>	<b>35</b>
67	Riparazioni di beni di consumo e di veicoli	649	1.161	—	—	—	—	1	14	3	35
<b>7</b>	<b>Trasporti e comunicazioni</b>	<b>712</b>	<b>1.017</b>	<b>—</b>	<b>—</b>	<b>9</b>	<b>167</b>	<b>1</b>	<b>89</b>	<b>5</b>	<b>33</b>
71	Ferrovie	—	—	—	—	—	—	—	—	—	—
72	Altri trasporti terrestri	672	956	—	—	5	80	1	89	2	15
73	Trasporti fluviali, lacuali e lagunari	1	4	—	—	—	—	—	—	—	—
74	Trasporti marittimi e cabotaggio	—	—	—	—	—	—	—	—	—	—
75	Trasporti aerei	—	—	—	—	—	—	—	—	—	—
76	Attività connesse ai trasporti	32	49	—	—	1	1	—	—	1	5
77	Agenzie viaggio, intermediari trasporti, magazzini	7	8	—	—	3	86	—	—	2	13
79	Comunicazioni	—	—	—	—	—	—	—	—	—	—
<b>8</b>	<b>Credito e assicurazione, servizi imprese; noleggio</b>	<b>216</b>	<b>410</b>	<b>9</b>	<b>145</b>	<b>21</b>	<b>280</b>	<b>14</b>	<b>28</b>	<b>36</b>	<b>216</b>
<b>8A</b>	<b>Credito e assicurazione</b>	<b>—</b>	<b>—</b>	<b>—</b>	<b>—</b>	<b>14</b>	<b>199</b>	<b>—</b>	<b>—</b>	<b>7</b>	<b>8</b>
81	Istituti di credito	—	—	—	—	14	199	—	—	1	8
82	Assicurazione	—	—	—	—	—	—	—	—	—	—
<b>8B</b>	<b>Servizi prestati alle imprese; noleggio</b>	<b>216</b>	<b>410</b>	<b>9</b>	<b>145</b>	<b>7</b>	<b>81</b>	<b>14</b>	<b>28</b>	<b>35</b>	<b>208</b>
83	Ausiliari finanziari, assicurazioni, servizi alle imprese	207	399	9	145	7	81	14	28	35	208
84	Noleggio di beni mobili	9	11	—	—	—	—	—	—	—	—
<b>9</b>	<b>Pubblica amministrazione; servizi pubblici e privati</b>	<b>802</b>	<b>1.326</b>	<b>1</b>	<b>21</b>	<b>7</b>	<b>93</b>	<b>6</b>	<b>71</b>	<b>13</b>	<b>498</b>
<b>9A</b>	<b>Pubblica amministrazione</b>	<b>—</b>	<b>—</b>	<b>—</b>	<b>—</b>	<b>—</b>	<b>—</b>	<b>—</b>	<b>—</b>	<b>—</b>	<b>—</b>
91	Pubblica amministrazione, sicurezza sociale obbligatoria	—	—	—	—	—	—	—	—	—	—
<b>9B</b>	<b>Servizi pubblici e privati</b>	<b>802</b>	<b>1.326</b>	<b>1</b>	<b>21</b>	<b>7</b>	<b>93</b>	<b>6</b>	<b>71</b>	<b>13</b>	<b>498</b>
92	Servizi d'igiene pubblica ed amministrazione di cimiteri	29	60	—	—	1	27	1	30	1	8
93	Istruzione	13	32	—	—	1	29	1	14	—	—
94	Ricerca e sviluppo	—	—	—	—	—	—	—	—	—	—
95	Sanità e servizi veterinari	—	—	—	—	—	—	—	—	1	1
96	Altri servizi sociali	—	—	—	—	—	—	—	—	5	434
97	Servizi ricreativi ed altri servizi culturali	73	193	—	—	5	37	4	27	4	36
98	Servizi personali	687	1.041	1	21	—	—	—	—	2	19
	<b>TOTALE</b>	<b>11.932</b>	<b>29.663</b>	<b>82</b>	<b>5.698</b>	<b>169</b>	<b>2.860</b>	<b>106</b>	<b>1.382</b>	<b>289</b>	<b>5.459</b>

## per ramo e classe di attività economica

TÀ						AZIENDE MUNICIPALIZZATE		ALTRE FORME		TOTALE		N. Classificazione
in nome collettivo		altre		TOTALE		Imprese	Addetti	Imprese	Addetti	Imprese	Addetti	
Imprese	Addetti	Imprese	Addetti	Imprese	Addetti							
3	7	33	98	118	1.385	—	—	—	—	302	1.688	0
—	—	—	—	—	—	—	—	—	—	—	—	01
—	—	—	—	—	—	—	—	—	—	2	3	02
—	—	2	9	10	310	—	—	—	—	67	392	03
3	7	31	89	108	1.075	—	—	—	—	233	1.293	04
—	—	3	6	21	52	1	38	1	2	29	108	1
—	—	—	—	—	—	—	—	—	—	—	—	1A
—	—	—	—	—	—	—	—	—	—	—	—	11
—	—	—	—	—	—	—	—	—	—	—	—	12
—	—	—	—	—	—	—	—	—	—	—	—	13
—	—	—	—	—	—	—	—	—	—	—	—	14
—	—	—	—	—	—	—	—	—	—	—	—	15
—	—	3	6	21	52	1	38	1	2	29	108	1B
—	—	—	—	3	22	1	38	—	—	5	66	16
—	—	3	6	18	30	—	—	1	2	24	42	17
13	274	15	64	56	1.432	—	—	—	—	129	1.867	2
—	—	—	—	—	—	—	—	—	—	—	—	21
—	—	—	—	2	187	—	—	—	—	3	193	22
1	5	2	7	4	21	—	—	—	—	7	38	23
9	250	13	57	40	1.071	—	—	—	—	102	1.420	24
3	19	—	—	8	106	—	—	—	—	14	151	25
—	—	—	—	2	47	—	—	—	—	3	65	26
63	619	77	432	203	4.362	—	—	—	—	705	5.979	3
37	375	56	244	127	2.835	—	—	—	—	512	3.889	31
14	138	11	121	40	725	—	—	—	—	89	976	32
—	—	—	—	—	—	—	—	—	—	4	13	33
8	61	3	8	19	510	—	—	—	—	55	722	34
3	20	2	8	5	28	—	—	—	—	8	54	35
—	—	2	31	4	140	—	—	—	—	8	160	36
1	25	3	20	8	124	—	—	—	—	29	165	37
100	1.025	347	1.934	545	8.038	—	—	—	—	2.292	16.123	4
12	94	24	95	54	909	—	—	—	—	168	1.365	41
3	52	5	32	12	150	—	—	—	—	30	219	42
10	172	31	150	50	1.013	—	—	—	—	381	2.014	43
1	12	2	13	5	43	—	—	—	—	27	183	44
22	228	167	1.123	218	2.990	—	—	—	—	935	7.898	45
33	306	92	408	139	1.394	—	—	—	—	571	2.529	46
4	29	11	59	20	240	—	—	—	—	50	384	47
12	117	9	39	38	1.269	—	—	—	—	86	1.439	48
3	15	6	15	9	30	—	—	—	—	44	92	49
55	447	200	823	321	2.432	—	—	—	—	1.572	6.240	5
55	447	200	823	321	2.432	—	—	—	—	1.572	6.240	50
160	903	345	1.404	674	4.093	—	—	20	52	7.133	16.791	6
139	777	245	1.052	549	3.566	—	—	19	44	6.358	15.095	6A
60	395	43	320	175	1.548	—	—	—	—	550	2.711	61
1	6	1	3	3	11	—	—	—	—	38	71	62
3	6	4	10	10	32	—	—	—	—	373	470	63
46	244	129	451	219	939	—	—	1	4	3.545	7.102	64
24	102	39	139	98	789	—	—	1	2	968	2.370	65
5	24	29	129	44	247	—	—	17	38	884	2.371	66
21	126	100	352	125	527	—	—	1	8	775	1.696	67
21	126	100	352	125	527	—	—	1	8	775	1.696	67
22	64	29	239	66	592	1	57	—	—	779	1.666	7
—	—	1	2	1	2	—	—	—	—	1	2	71
19	50	15	39	42	273	1	57	—	—	715	1.286	72
1	7	2	6	3	13	—	—	—	—	4	17	73
—	—	—	—	—	—	—	—	—	—	—	—	74
—	—	—	—	—	—	—	—	—	—	—	—	75
—	—	2	9	4	15	—	—	—	—	36	64	76
2	7	9	183	16	289	—	—	—	—	23	297	77
—	—	—	—	—	—	—	—	—	—	—	—	79
19	81	32	114	131	864	—	—	1	37	348	1.311	8
—	—	—	—	15	207	—	—	1	37	16	244	8A
—	—	—	—	15	207	—	—	1	37	16	244	81
—	—	—	—	—	—	—	—	—	—	—	—	82
19	81	32	114	116	657	—	—	—	—	332	1.067	8B
19	81	32	114	116	657	—	—	—	—	323	1.056	83
—	—	—	—	—	—	—	—	—	—	9	11	84
10	33	69	218	106	934	—	—	21	50	929	2.310	9
—	—	—	—	—	—	—	—	—	—	—	—	9A
—	—	—	—	—	—	—	—	—	—	—	—	91
10	33	69	218	106	934	—	—	21	50	929	2.310	9B
—	—	1	2	4	67	—	—	—	—	33	127	92
1	2	2	11	5	56	—	—	9	31	27	119	93
—	—	—	—	—	—	—	—	—	—	—	—	94
1	3	1	2	7	439	—	—	—	—	7	439	95
—	—	—	—	1	1	—	—	—	—	1	1	96
6	23	7	46	26	169	—	—	12	19	111	381	97
2	5	58	157	63	202	—	—	—	—	750	1.243	98
445	3.453	1.150	5.332	2.241	24.184	2	95	43	141	14.218	54.083	





## segue TAV. 3 - Imprese per numero di addetti e per ramo,

N. Classificazione	RAMI, CLASSI E SOTTOCLASSI DI ATTIVITÀ ECONOMICA	IMPRESE									
		1	2	3 - 5		6 - 9		10 - 19		20 - 49	
		Imprese	Imprese	Imprese	Addetti	Imprese	Addetti	Imprese	Addetti	Imprese	Addetti
247	Industria del vetro	—	—	1	5	1	6	—	—	—	—
248	Produzione di prodotti in ceramica	3	—	4	14	—	—	3	44	1	41
<b>25</b>	<b>Industrie chimiche</b>	—	<b>2</b>	<b>2</b>	<b>9</b>	<b>3</b>	<b>22</b>	<b>5</b>	<b>62</b>	<b>2</b>	<b>54</b>
251	Produzione di prodotti chimici di base	—	1	—	—	1	7	3	42	1	20
255	Produzione di mastici, pitture, vernici e inchiostri da stampa	—	—	—	—	—	—	—	—	—	—
256	Produzione di altri prodotti chimici principalmente destinati all'industria e all'agricoltura	—	1	2	9	2	15	2	20	1	34
257	Produzione di prodotti farmaceutici	—	—	—	—	—	—	—	—	—	—
258	Produzione di sapone e detergenti sintetici nonché di altri prodotti per l'igiene del corpo e di profumeria	—	—	—	—	—	—	—	—	—	—
259	Produzione di altri prodotti chimici	—	—	—	—	—	—	—	—	—	—
<b>26</b>	<b>Industria produzione di fibre artificiali e sintetiche</b>	—	—	—	—	—	—	<b>2</b>	<b>33</b>	<b>1</b>	<b>32</b>
260	Industria della produzione di fibre artificiali e sintetiche	—	—	—	—	—	—	2	33	1	32
<b>3</b>	<b>Industrie manifatturiere per la lavorazione e la trasformazione dei metalli; meccanica di precisione</b>	<b>280</b>	<b>118</b>	<b>122</b>	<b>446</b>	<b>64</b>	<b>465</b>	<b>68</b>	<b>906</b>	<b>37</b>	<b>1.132</b>
<b>31</b>	<b>Industria della costruzione di prodotti in metallo</b>	<b>213</b>	<b>97</b>	<b>90</b>	<b>327</b>	<b>44</b>	<b>321</b>	<b>38</b>	<b>492</b>	<b>21</b>	<b>657</b>
311	Fonderie	—	—	—	—	—	—	1	11	1	37
312	Fucinataura, stampaggio, imbutitura, tranciatura e lavorazione a sbalzo	—	—	—	—	1	6	1	11	1	27
313	Seconda trasf., trattamento e rivestimento dei metalli	31	3	5	18	3	23	4	46	1	31
314	Costruzione e installazione di carpenteria metallica	95	50	55	199	24	168	20	261	11	333
315	Costruzione e installazione di caldaie e serbatoi	—	—	—	—	—	—	2	33	3	94
316	Costruzione di utensili e articoli finiti in metallo	6	2	3	12	1	7	6	81	4	135
319	Officine meccaniche non altrove classificate	81	42	27	98	15	117	4	49	—	—
<b>32</b>	<b>Industria della costruzione e dell'installazione di macchine e di materiale meccanico</b>	<b>26</b>	<b>8</b>	<b>17</b>	<b>67</b>	<b>9</b>	<b>66</b>	<b>19</b>	<b>274</b>	<b>7</b>	<b>202</b>
321	Costruzione o montaggio di macchine e attrezzature per l'agricoltura e la zootecnia	11	1	3	11	3	19	4	67	3	101
322	Costruzione di macchine utensili per la lavorazione dei metalli; di utensileria per macchine utensili e operatrici	—	1	4	16	1	8	2	28	1	37
323	Costruzione e installazione di macchine tessili e loro accessori; costruzione di macchine e installazione di impianti per il trattamento ausiliario dei tessili; costruzione di macchine per cucire e maglieria	—	—	—	—	—	—	—	—	—	—
324	Costruzione e installazione di macchine e apparecchi per le industrie alimentari, chimiche e affini	—	—	3	12	1	8	4	53	2	44
325	Costruzione e installazione macchine industria estrattiva, lavorazione minerali non metalliferi, genio civile ed edilizia, industrie siderurgiche e fonderie; apparecchi per impianti sollevamento e trasporto	—	1	1	3	3	25	3	43	—	—
326	Costruzione di organi di trasmissione	—	—	—	—	—	—	1	11	1	20
327	Costruzione e installazione macchine per lavorazione legno, carta, cuoio, pelli e calzature; costruzione apparecchiature igienico-sanitarie e per lavanderia e stireria	—	1	1	3	—	—	2	33	—	—
328	Costruzione, installazione e riparazione di altre macchine e apparecchi meccanici	15	4	5	22	1	6	3	39	—	—
<b>33</b>	<b>Industria della costruzione, installazione e riparazione di macchine per ufficio, di macchine e di impianti per l'elaborazione dei dati</b>	<b>2</b>	<b>1</b>	—	—	<b>1</b>	<b>9</b>	—	—	—	—
330	Costruzione, installazione e riparazione di macchine per ufficio, macchine ed impianti per l'elaborazione dei dati	2	1	—	—	1	9	—	—	—	—
<b>34</b>	<b>Industria della costruzione, installazione di impianti e riparazione di materiale elettrico ed elettronico</b>	<b>21</b>	<b>7</b>	<b>10</b>	<b>36</b>	<b>5</b>	<b>32</b>	<b>5</b>	<b>62</b>	<b>4</b>	<b>120</b>
341	Produzione di fili e cavi elettrici	—	—	—	—	—	—	—	—	—	—
342	Costruzione di motori, generatori, trasformatori, interruttori ed altro materiale elettrico e dielettrico	—	1	2	7	—	—	1	19	—	—
343	Costruzione di apparecchiature elettriche per mezzi di trasporto e per uso industriale; di pile e accumulatori	3	2	1	3	1	6	—	—	2	54
344	Costruzione di apparecchi elettrici di misura; apparecchi per telecomunicazioni ed apparecchi elettromedicali	1	—	—	—	—	—	—	—	—	—
345	Costruzione o montaggio di apparecchi radio riceventi, televisori, di apparecchi elettroacustici; costruzione di sistemi per il controllo dei processi industriali e di componenti elettronici	4	2	2	7	—	—	—	—	—	—
346	Costruzione di apparecchi elettrodomestici	—	—	1	4	—	—	—	—	1	22
347	Produzione di materiale elettrico di illuminazione	2	—	—	—	1	6	1	10	—	—
348	Lavori di impianto tecnico; montaggio e riparazione di impianti di apparecchiature elettriche ed elettroniche	11	2	4	15	3	20	3	33	1	44
<b>35</b>	<b>Industria della costruzione e montaggio di autoveicoli, carrozzerie, parti ed accessori</b>	<b>1</b>	<b>2</b>	—	—	<b>3</b>	<b>22</b>	<b>2</b>	<b>27</b>	—	—
351	Costruzione e montaggio di autoveicoli e costruzione dei relativi motori	—	—	—	—	1	9	—	—	—	—
352	Costruzione di carrozzerie e rimorchi	—	—	—	—	1	7	2	27	—	—
353	Costruzione parti ed accessori per autoveicoli e rimorchi	1	2	—	—	1	6	—	—	—	—
<b>36</b>	<b>Industria della costruzione di altri mezzi di trasporto</b>	<b>1</b>	<b>1</b>	<b>2</b>	<b>7</b>	—	—	<b>1</b>	<b>12</b>	<b>2</b>	<b>71</b>
361	Costruzione navale, riparazione e manutenzione di navi	1	—	1	4	—	—	—	—	2	71



## classe e sottoclasse di attività economica

CON ADDETTI										TOTALE		N. Classificazione
50 - 99		100 - 199		200 - 499		500 - 999		1.000 e oltre		Imprese	Addetti	
Imprese	Addetti	Imprese	Addetti	Imprese	Addetti	Imprese	Addetti	Imprese	Addetti			
—	—	—	—	1	306	—	—	—	—	3	317	247
—	—	—	—	—	—	—	—	—	—	11	102	248
—	—	—	—	—	—	—	—	—	—	14	151	25
—	—	—	—	—	—	—	—	—	—	6	71	251
—	—	—	—	—	—	—	—	—	—	—	—	255
—	—	—	—	—	—	—	—	—	—	8	80	256
—	—	—	—	—	—	—	—	—	—	—	—	257
—	—	—	—	—	—	—	—	—	—	—	—	258
—	—	—	—	—	—	—	—	—	—	—	—	259
—	—	—	—	—	—	—	—	—	—	3	65	26
—	—	—	—	—	—	—	—	—	—	3	65	260
7	537	7	988	1	208	1	781	—	—	705	5.979	3
3	224	5	680	—	—	1	781	—	—	512	3.889	31
—	—	2	324	—	—	1	781	—	—	5	1.153	311
—	—	—	—	—	—	—	—	—	—	3	44	312
1	78	—	—	—	—	—	—	—	—	48	233	313
1	54	1	103	—	—	—	—	—	—	257	1.313	314
—	—	1	107	—	—	—	—	—	—	6	234	315
1	92	1	146	—	—	—	—	—	—	24	483	316
—	—	—	—	—	—	—	—	—	—	169	429	319
2	150	1	175	—	—	—	—	—	—	89	976	32
—	—	1	175	—	—	—	—	—	—	26	386	321
—	—	—	—	—	—	—	—	—	—	9	91	322
—	—	—	—	—	—	—	—	—	—	—	—	323
—	—	—	—	—	—	—	—	—	—	10	117	324
2	150	—	—	—	—	—	—	—	—	10	223	325
—	—	—	—	—	—	—	—	—	—	2	31	326
—	—	—	—	—	—	—	—	—	—	4	38	327
—	—	—	—	—	—	—	—	—	—	28	90	328
—	—	—	—	—	—	—	—	—	—	4	13	33
—	—	—	—	—	—	—	—	—	—	4	13	330
1	96	1	133	1	208	—	—	—	—	55	722	34
—	—	—	—	—	—	—	—	—	—	—	—	341
—	—	—	—	—	—	—	—	—	—	4	28	342
—	—	—	—	—	—	—	—	—	—	9	70	343
1	96	—	—	1	208	—	—	—	—	3	305	344
—	—	—	—	—	—	—	—	—	—	8	15	345
—	—	—	—	—	—	—	—	—	—	2	26	346
—	—	—	—	—	—	—	—	—	—	4	18	347
—	—	1	133	—	—	—	—	—	—	25	260	348
—	—	—	—	—	—	—	—	—	—	8	54	35
—	—	—	—	—	—	—	—	—	—	1	9	351
—	—	—	—	—	—	—	—	—	—	3	34	352
—	—	—	—	—	—	—	—	—	—	4	11	353
1	67	—	—	—	—	—	—	—	—	8	160	36
1	67	—	—	—	—	—	—	—	—	5	143	361

## segue TAV. 3 - Imprese per numero di addetti e per ramo,

N. Classificazione	RAMI, CLASSI E SOTTOCLASSI DI ATTIVITÀ ECONOMICA	IMPRES E									
		1	2	3 - 5		6 - 9		10 - 19		20 - 49	
		Imprese	Imprese	Imprese	Addetti	Imprese	Addetti	Imprese	Addetti	Imprese	Addetti
362	Costruzione di materiale rotabile a scartamento normale e a scartamento ridotto per servizio pubblico	—	—	—	—	—	—	—	—	—	—
363	Costruzione e montaggio cicli, motocicli e parti staccate	—	1	1	3	—	—	1	12	—	—
364	Costruzione e riparazione di aeronavi	—	—	—	—	—	—	—	—	—	—
365	Costruzione mezzi di trasporto non altrove classificati	—	—	—	—	—	—	—	—	—	—
<b>37</b>	<b>Industria della costruzione di strumenti e di apparecchi di precisione, medico-chirurgici, ottici ed affini; orologeria</b>	<b>16</b>	<b>2</b>	<b>3</b>	<b>9</b>	<b>2</b>	<b>15</b>	<b>3</b>	<b>39</b>	<b>3</b>	<b>82</b>
371	Costruzione e riparazione di strumenti di precisione, di apparecchi di misura e di controllo	2	—	—	—	1	6	1	15	1	25
372	Costruzione di apparecchi e materiale medico-chirurgico	14	2	2	6	1	9	1	13	1	27
373	Costruzione e riparazione di strumenti ottici e di apparecchiature fotografiche	—	—	—	—	—	—	1	11	1	30
374	Costruzione di orologi e loro pezzi staccati	—	—	1	3	—	—	—	—	—	—
<b>4</b>	<b>Industrie manifatturiere alimentari, tessili, delle pelli e cuoio, dell'abbigliamento, del legno, mobili e altre industrie manifatturiere</b>	<b>861</b>	<b>318</b>	<b>388</b>	<b>1.474</b>	<b>238</b>	<b>1.766</b>	<b>354</b>	<b>4.828</b>	<b>95</b>	<b>2.460</b>
<b>41</b>	<b>Industrie alimentari di base</b>	<b>24</b>	<b>41</b>	<b>52</b>	<b>189</b>	<b>24</b>	<b>177</b>	<b>15</b>	<b>204</b>	<b>8</b>	<b>229</b>
411	Industria dei grassi vegetali e animali	—	—	—	—	—	—	—	—	—	—
412	Industria della macellazione del bestiame, preparazione e conservazione della carne	2	1	2	7	5	39	2	30	2	51
413	Industria casearia	—	—	1	5	1	6	—	—	—	—
414	Industria della trasformazione e conservazione di frutta, ortaggi e funghi	—	3	1	3	5	37	1	10	—	—
415	Industria della lavorazione e conservazione del pesce e di altri prodotti alimentari marini	1	—	2	9	—	—	3	51	2	56
416	Industria della lavorazione delle granaglie	12	16	8	30	4	29	3	39	3	98
417	Industria delle paste alimentari	—	—	3	11	—	—	1	16	—	—
418	Industria dei prodotti amidacei	—	—	1	4	—	—	—	—	—	—
419	Industria della panificazione, pasticceria e biscotti	9	21	34	120	9	66	5	58	1	24
<b>42</b>	<b>Industria dello zucchero, delle bevande, di altri prodotti alimentari e del tabacco</b>	<b>2</b>	<b>6</b>	<b>9</b>	<b>38</b>	<b>7</b>	<b>48</b>	<b>4</b>	<b>46</b>	<b>2</b>	<b>73</b>
420	Industria della produzione e raffinazione dello zucchero	—	—	—	—	—	—	—	—	—	—
421	Industria del cacao, cioccolato, caramelle e gelati	—	4	—	—	1	6	—	—	—	—
422	Industria dei prodotti alimentari per zootecnia	2	—	1	5	1	7	1	10	1	33
423	Industria di prodotti alimentari vari	—	2	5	20	2	14	1	10	—	—
424	Industria dell'alcool etilico, di acquaviti e liquori	—	—	3	13	1	6	1	10	1	40
425	Industria del vino	—	—	—	—	—	—	1	16	—	—
427	Industria della birra e del malto	—	—	—	—	—	—	—	—	—	—
428	Industria idrominerale e delle bevande analcoliche	—	—	—	—	2	15	—	—	—	—
429	Industria del tabacco	—	—	—	—	—	—	—	—	—	—
<b>43</b>	<b>Industrie tessili</b>	<b>214</b>	<b>39</b>	<b>50</b>	<b>183</b>	<b>31</b>	<b>220</b>	<b>34</b>	<b>442</b>	<b>6</b>	<b>171</b>
431	Industria laniera	5	1	2	6	1	7	—	—	—	—
432	Industria cotoniera	1	—	1	3	—	—	—	—	—	—
433	Industria della seta e delle fibre chimiche assimilate	—	—	1	4	—	—	—	—	—	—
434	Industria canapa, lino, ramiè e fibre dure	—	—	1	4	—	—	—	—	1	30
435	Industria della juta	—	—	—	—	—	—	—	—	—	—
436	Industria della maglia, maglieria e calze	194	33	43	159	30	213	33	426	4	117
437	Industria del perfezionamento dei tessuti	3	2	1	3	—	—	—	—	—	—
438	Industria per la produzione di arazzi, tappeti, copripavimento, linoleum e tele cerate	—	—	—	—	—	—	—	—	—	—
439	Altre industrie tessili	11	3	1	4	—	—	1	16	1	24
<b>44</b>	<b>Industrie delle pelli e del cuoio</b>	<b>9</b>	<b>3</b>	<b>2</b>	<b>9</b>	<b>4</b>	<b>28</b>	<b>7</b>	<b>89</b>	<b>2</b>	<b>42</b>
441	Concia e tintura delle pelli e del cuoio	—	1	—	—	2	15	1	11	—	—
442	Produzione di articoli in cuoio e affini	9	2	2	9	2	13	6	78	2	42
<b>45</b>	<b>Industria delle calzature, di articoli d'abbigliamento e di biancheria per la casa</b>	<b>310</b>	<b>89</b>	<b>128</b>	<b>505</b>	<b>93</b>	<b>715</b>	<b>244</b>	<b>3.389</b>	<b>59</b>	<b>1.418</b>
451	Produzione a macchina di calzature	23	9	18	72	12	93	39	529	10	237
452	Produzione a mano e su misura di calzature	2	—	—	—	—	—	—	—	—	—
453	Confz. in serie articoli abbigliamento e attività collegate	117	51	89	351	76	584	198	2.767	46	1.095
454	Confezione su misura di vestiario e biancheria; modisterie	145	13	7	25	1	8	6	81	2	42
455	Confezione di altri articoli tessili	20	13	12	50	4	30	1	12	1	44
456	Confezione di pellicce	3	3	2	7	—	—	—	—	—	—
<b>46</b>	<b>Industrie del legno e del mobile in legno</b>	<b>244</b>	<b>109</b>	<b>114</b>	<b>425</b>	<b>55</b>	<b>402</b>	<b>35</b>	<b>460</b>	<b>9</b>	<b>265</b>
461	Segagione e preparazione industriale del legno	10	3	1	3	2	15	1	12	—	—
462	Produzione di prodotti semifiniti in legno	21	8	6	23	6	44	—	—	—	—
463	Produzione in serie di elementi di carpenteria, falegnameria e pavimenti in legno	144	61	31	111	13	93	9	120	2	46
464	Costruzione di imballaggi in legno	—	1	6	24	3	23	3	38	2	74
465	Costruzione di altri oggetti in legno	20	5	7	27	2	16	1	17	—	—
466	Produzione di articoli in sughero, paglia, giunco e vimini; produzione di spazzole e pennelli	4	2	—	—	1	6	1	11	—	—
467	Industria del mobile e dell'arredamento in legno	45	29	63	237	28	205	20	262	5	145
<b>47</b>	<b>Industrie della carta; stampa ed editoria</b>	<b>7</b>	<b>9</b>	<b>15</b>	<b>58</b>	<b>9</b>	<b>62</b>	<b>5</b>	<b>65</b>	<b>4</b>	<b>107</b>
471	Produzione della pasta-carta, della carta e del cartone	—	—	—	—	1	6	—	—	—	—

## classe e sottoclasse di attività economica

CON ADDETTI										TOTALE		N. Classifi- cazione
50 - 99		100 - 199		200 - 499		500 - 999		1.000 e oltre		Imprese	Addetti	
Imprese	Addetti	Imprese	Addetti	Imprese	Addetti	Imprese	Addetti	Imprese	Addetti			
—	—	—	—	—	—	—	—	—	—	—	—	362
—	—	—	—	—	—	—	—	—	—	3	17	363
—	—	—	—	—	—	—	—	—	—	—	—	364
—	—	—	—	—	—	—	—	—	—	—	—	365
—	—	—	—	—	—	—	—	—	—	29	165	37
—	—	—	—	—	—	—	—	—	—	5	48	371
—	—	—	—	—	—	—	—	—	—	21	73	372
—	—	—	—	—	—	—	—	—	—	2	41	373
—	—	—	—	—	—	—	—	—	—	1	3	374
26	1.837	9	1.264	2	489	1	508	—	—	2.292	16.123	4
2	144	2	316	—	—	—	—	—	—	168	1.365	41
—	—	—	—	—	—	—	—	—	—	—	—	411
1	89	—	—	—	—	—	—	—	—	15	220	412
—	—	—	—	—	—	—	—	—	—	2	11	413
—	—	1	178	—	—	—	—	—	—	11	234	414
1	55	—	—	—	—	—	—	—	—	9	172	415
—	—	—	—	—	—	—	—	—	—	46	240	416
—	—	—	—	—	—	—	—	—	—	4	27	417
—	—	—	—	—	—	—	—	—	—	1	4	418
—	—	1	138	—	—	—	—	—	—	80	457	419
—	—	—	—	—	—	—	—	—	—	30	219	42
—	—	—	—	—	—	—	—	—	—	—	—	420
—	—	—	—	—	—	—	—	—	—	5	14	421
—	—	—	—	—	—	—	—	—	—	6	57	422
—	—	—	—	—	—	—	—	—	—	10	48	423
—	—	—	—	—	—	—	—	—	—	6	69	424
—	—	—	—	—	—	—	—	—	—	1	16	425
—	—	—	—	—	—	—	—	—	—	—	—	427
—	—	—	—	—	—	—	—	—	—	2	15	428
—	—	—	—	—	—	—	—	—	—	—	—	429
4	297	3	409	—	—	—	—	—	—	381	2.014	43
—	—	—	—	—	—	—	—	—	—	9	20	431
—	—	—	—	—	—	—	—	—	—	2	4	432
—	—	1	117	—	—	—	—	—	—	2	121	433
—	—	1	128	—	—	—	—	—	—	3	162	434
—	—	—	—	—	—	—	—	—	—	—	—	435
2	146	1	164	—	—	—	—	—	—	340	1.485	436
—	—	—	—	—	—	—	—	—	—	6	10	437
—	—	—	—	—	—	—	—	—	—	—	—	438
2	151	—	—	—	—	—	—	—	—	19	212	439
—	—	—	—	—	—	—	—	—	—	27	183	44
—	—	—	—	—	—	—	—	—	—	4	28	441
—	—	—	—	—	—	—	—	—	—	23	155	442
9	582	2	293	—	—	1	508	—	—	935	7.898	45
1	52	—	—	—	—	—	—	—	—	112	1.024	451
—	—	—	—	—	—	—	—	—	—	2	2	452
7	479	2	293	—	—	1	508	—	—	587	6.296	453
1	51	—	—	—	—	—	—	—	—	175	378	454
—	—	—	—	—	—	—	—	—	—	51	182	455
—	—	—	—	—	—	—	—	—	—	8	16	456
4	288	—	—	1	227	—	—	—	—	571	2.529	46
—	—	—	—	—	—	—	—	—	—	17	46	461
1	95	—	—	—	—	—	—	—	—	42	199	462
—	—	—	—	—	—	—	—	—	—	260	636	463
—	—	—	—	—	—	—	—	—	—	15	161	464
—	—	—	—	—	—	—	—	—	—	35	90	465
—	—	—	—	—	—	—	—	—	—	8	25	466
3	193	—	—	1	227	—	—	—	—	194	1.372	467
1	67	—	—	—	—	—	—	—	—	50	384	47
—	—	—	—	—	—	—	—	—	—	1	6	471

## segue TAV. 3 - Imprese per numero di addetti e per ramo,

N. Classificazione	RAMI, CLASSI E SOTTOCLASSI DI ATTIVITÀ ECONOMICA	IMPRESSE									
		1	2	3 - 5		6 - 9		10 - 19		20 - 49	
		Imprese	Imprese	Imprese	Addetti	Imprese	Addetti	Imprese	Addetti	Imprese	Addetti
472	Trasformazione della carta e del cartone, fabbricazione di articoli in carta, cartone e ovatta di cellulosa	—	1	2	7	—	—	3	37	3	83
473	Stampa e industrie affini	7	8	12	47	8	56	2	28	1	24
474	Editoria	—	—	1	4	—	—	—	—	—	—
<b>48</b>	<b>Industria della gomma e dei manufatti di materie plastiche</b>	<b>25</b>	<b>12</b>	<b>13</b>	<b>48</b>	<b>13</b>	<b>98</b>	<b>9</b>	<b>122</b>	<b>5</b>	<b>155</b>
481	Industria della gomma	1	1	1	4	2	17	2	24	1	22
482	Ricostruzione, vulcanizzazione e riparazione pneumatici	9	5	2	6	—	—	—	—	—	48
483	Industria dei prodotti delle materie plastiche	15	6	10	38	11	81	7	98	3	85
<b>49</b>	<b>Industrie manifatturiere diverse</b>	<b>26</b>	<b>10</b>	<b>5</b>	<b>19</b>	<b>2</b>	<b>16</b>	<b>1</b>	<b>11</b>	<b>—</b>	<b>—</b>
491	Produzione di oreficeria, argenteria, bigiotteria e taglio delle pietre preziose	4	1	—	—	—	—	—	—	—	—
492	Costruzione di strumenti musicali e relativi accessori	—	—	—	—	—	—	—	—	—	—
493	Laboratori fotografici e cinematografici	2	4	—	—	—	—	—	—	—	—
494	Costruzione di giochi, giocattoli e articoli sportivi	14	3	3	12	1	7	1	11	—	—
495	Altre industrie manifatturiere non altrove classificate	5	2	2	7	1	9	—	—	—	—
496	Industria del confezionamento	1	—	—	—	—	—	—	—	—	—
<b>5</b>	<b>Industrie delle costruzioni e delle installazioni di impianti per l'edilizia</b>	<b>706</b>	<b>250</b>	<b>310</b>	<b>1.201</b>	<b>162</b>	<b>1.158</b>	<b>107</b>	<b>1.373</b>	<b>30</b>	<b>878</b>
50	Edilizia e genio civile	706	250	310	1.201	162	1.158	107	1.373	30	878
501	Costruzioni edili - restauro e manutenzione di fabbricati	246	92	181	721	128	908	84	1.051	24	715
502	Genio civile	17	17	21	82	9	71	11	158	4	119
503	Installazione di impianti per l'edilizia	205	78	60	219	19	136	10	136	1	22
504	Attività di finiture dell'edilizia	238	63	48	179	6	43	2	28	1	22
<b>6</b>	<b>Commercio, pubblici esercizi e alberghi; riparazioni di beni di consumo e di veicoli</b>	<b>3.095</b>	<b>2.407</b>	<b>1.266</b>	<b>4.525</b>	<b>229</b>	<b>1.610</b>	<b>101</b>	<b>1.296</b>	<b>30</b>	<b>943</b>
<b>6A</b>	<b>Commercio, pubblici esercizi e alberghi</b>	<b>2.701</b>	<b>2.213</b>	<b>1.127</b>	<b>4.025</b>	<b>196</b>	<b>1.381</b>	<b>86</b>	<b>1.111</b>	<b>30</b>	<b>943</b>
<b>61</b>	<b>Commercio all'ingrosso</b>	<b>181</b>	<b>122</b>	<b>128</b>	<b>491</b>	<b>56</b>	<b>396</b>	<b>40</b>	<b>495</b>	<b>20</b>	<b>646</b>
611	Commercio all'ingrosso di materie prime agricole, di animali vivi, di materie prime tessili e di semilavorati	22	6	12	46	4	30	—	—	1	26
612	Commercio all'ingrosso di combustibili; di minerali e prodotti chimici per l'industria	2	4	11	40	3	21	2	25	—	—
613	Commercio all'ingrosso di legname, di materiale da costruzione e di articoli per installazione	5	9	18	63	6	42	2	22	—	—
614	Commercio all'ingrosso di macchine, attrezzature e veicoli	6	6	2	8	3	21	2	27	—	—
615	Commercio all'ingrosso di mobili, elettrodomestici, apparecchi radio-televisivi, casalinghi e ferramenta	13	8	9	37	5	41	6	76	3	93
616	Commercio all'ingrosso di prodotti tessili, di abbigliamento, di calzature e articoli in cuoio e pelli	19	15	12	43	6	41	4	46	1	24
617	Commercio ingrosso alimentari, bevande e tabacco	103	59	58	232	26	176	24	299	15	503
618	Commercio all'ingrosso di prodotti farmaceutici, sanitari, di bellezza e di detersivi	4	5	2	8	1	9	—	—	—	—
619	Commercio all'ingrosso di altri prodotti non alimentari	7	10	4	14	2	15	—	—	—	—
<b>62</b>	<b>Commercio all'ingrosso di materiali vari da recupero</b>	<b>23</b>	<b>8</b>	<b>5</b>	<b>17</b>	<b>2</b>	<b>15</b>	<b>—</b>	<b>—</b>	<b>—</b>	<b>—</b>
621	Commercio all'ingrosso di rottami metallici	18	7	3	11	1	6	—	—	—	—
622	Commercio all'ingrosso di altri prodotti di raccolta	5	1	2	6	1	9	—	—	—	—
<b>63</b>	<b>Intermediari del commercio</b>	<b>330</b>	<b>29</b>	<b>7</b>	<b>24</b>	<b>6</b>	<b>42</b>	<b>1</b>	<b>16</b>	<b>—</b>	<b>—</b>
631	Intermediari del commercio di materie prime agricole, di animali vivi, di materie prime tessili e di semilavorati	77	5	2	8	3	18	—	—	—	—
632	Intermediari del commercio di combustibili, minerali e prodotti chimici per la tecnica e l'industria	8	—	—	—	—	—	—	—	—	—
633	Intermediari commercio legname e materiale costruzione	16	4	—	—	—	—	—	—	—	—
634	Intermediari commercio di macchine e materiale per l'industria, il commercio, la navigazione e l'agricoltura e di veicoli	30	2	—	—	1	6	—	—	—	—
635	Intermediari commercio mobili, articoli casa e ferramenta	23	1	1	3	—	—	1	16	—	—
636	Intermediari del commercio di prodotti tessili, di abbigliamento, di calzature e articoli in cuoio	18	1	—	—	—	—	—	—	—	—
637	Intermediari commercio alimentari, bevande e tabacco	79	10	2	7	1	9	—	—	—	—
638	Intermediari del commercio specializzato di altri prodotti	54	6	—	—	1	9	—	—	—	—
639	Intermediari del commercio di prodotti diversi, attività associate senza prevalenza	25	—	2	6	—	—	—	—	—	—
<b>64</b>	<b>Commercio al minuto di prodotti alimentari, di articoli di abbigliamento, di arredamento e per la casa; farmacie</b>	<b>1.494</b>	<b>1.384</b>	<b>585</b>	<b>2.061</b>	<b>56</b>	<b>394</b>	<b>22</b>	<b>269</b>	<b>4</b>	<b>116</b>
641	Commercio al minuto di prodotti ortofruttili e lattiero-caseari; di carne, pesce e pasticceria	651	560	268	930	14	95	4	49	1	32
642	Commercio al minuto di bevande, oli e di altri prodotti alimentari non altrove classificati; tabaccherie	151	242	60	205	8	57	5	64	2	61
643	Farmacie	23	23	25	96	3	19	—	—	—	—
644	Commercio al minuto articoli sanitari e prodotti di bellezza	54	25	9	32	—	—	1	12	—	—
645	Commercio al minuto di articoli di abbigliamento	321	275	79	274	9	62	5	62	—	—
646	Commercio al minuto di calzature e pelletteria	84	65	27	95	2	15	—	—	—	—
647	Commercio al minuto di tessuti per arredamento	7	9	6	22	1	7	1	11	—	—

## classe e sottoclasse di attività economica

CON ADDETTI										TOTALE		N. Classifi- cazione
50 - 99		100 - 199		200 - 499		500 - 999		1.000 e oltre		Imprese	Addetti	
Imprese	Addetti	Imprese	Addetti	Imprese	Addetti	Imprese	Addetti	Imprese	Addetti	Imprese	Addetti	
—	—	—	—	—	—	—	—	—	—	9	129	472
—	—	—	—	—	—	—	—	—	—	38	178	473
1	67	—	—	—	—	—	—	—	—	2	71	474
6	459	2	246	1	262	—	—	—	—	86	1.439	48
—	—	—	—	1	262	—	—	—	—	9	332	481
6	459	2	246	—	—	—	—	—	—	17	73	482
—	—	—	—	—	—	—	—	—	—	60	1.034	483
—	—	—	—	—	—	—	—	—	—	44	92	49
—	—	—	—	—	—	—	—	—	—	5	6	491
—	—	—	—	—	—	—	—	—	—	—	—	492
—	—	—	—	—	—	—	—	—	—	6	10	493
—	—	—	—	—	—	—	—	—	—	22	50	494
—	—	—	—	—	—	—	—	—	—	10	25	495
—	—	—	—	—	—	—	—	—	—	1	1	496
7	424	—	—	—	—	—	—	—	—	1.572	6.240	5
7	424	—	—	—	—	—	—	—	—	1.572	6.240	50
3	189	—	—	—	—	—	—	—	—	758	4.014	501
3	170	—	—	—	—	—	—	—	—	82	651	502
1	65	—	—	—	—	—	—	—	—	374	939	503
—	—	—	—	—	—	—	—	—	—	358	636	504
3	206	2	302	—	—	—	—	—	—	7.133	16.791	6
3	206	2	302	—	—	—	—	—	—	6.358	15.095	6A
2	153	1	105	—	—	—	—	—	—	550	2.711	61
—	—	—	—	—	—	—	—	—	—	45	136	611
—	—	—	—	—	—	—	—	—	—	22	96	612
—	—	—	—	—	—	—	—	—	—	40	150	613
—	—	—	—	—	—	—	—	—	—	19	74	614
—	—	—	—	—	—	—	—	—	—	44	276	615
2	153	1	105	—	—	—	—	—	—	57	203	616
—	—	—	—	—	—	—	—	—	—	288	1.689	617
—	—	—	—	—	—	—	—	—	—	12	31	618
—	—	—	—	—	—	—	—	—	—	23	56	619
—	—	—	—	—	—	—	—	—	—	38	71	62
—	—	—	—	—	—	—	—	—	—	29	49	621
—	—	—	—	—	—	—	—	—	—	9	22	622
—	—	—	—	—	—	—	—	—	—	373	470	63
—	—	—	—	—	—	—	—	—	—	87	113	631
—	—	—	—	—	—	—	—	—	—	8	8	632
—	—	—	—	—	—	—	—	—	—	20	24	633
—	—	—	—	—	—	—	—	—	—	33	40	634
—	—	—	—	—	—	—	—	—	—	26	44	635
—	—	—	—	—	—	—	—	—	—	19	20	636
—	—	—	—	—	—	—	—	—	—	92	115	637
—	—	—	—	—	—	—	—	—	—	61	75	638
—	—	—	—	—	—	—	—	—	—	27	31	639
—	—	—	—	—	—	—	—	—	—	3.545	7.102	64
—	—	—	—	—	—	—	—	—	—	1.498	2.877	641
—	—	—	—	—	—	—	—	—	—	468	1.022	642
—	—	—	—	—	—	—	—	—	—	74	184	643
—	—	—	—	—	—	—	—	—	—	89	148	644
—	—	—	—	—	—	—	—	—	—	689	1.269	645
—	—	—	—	—	—	—	—	—	—	178	324	646
—	—	—	—	—	—	—	—	—	—	24	65	647





## segue TAV. 3 - Imprese per numero di addetti e per ramo,

N. Classificazione	RAMI, CLASSI E SOTTOCLASSI DI ATTIVITÀ ECONOMICA	IMPRES E									
		1	2	3 - 5		6 - 9		10 - 19		20 - 49	
		Imprese	Imprese	Imprese	Addetti	Imprese	Addetti	Imprese	Addetti	Imprese	Addetti
<b>8B</b>	<b>Servizi prestati alle imprese; noleggio</b>	<b>139</b>	<b>90</b>	<b>72</b>	<b>263</b>	<b>20</b>	<b>136</b>	<b>7</b>	<b>95</b>	<b>2</b>	<b>74</b>
<b>83</b>	<b>Ausiliari finanziari e delle assicurazioni, affari immobiliari, servizi prestati alle imprese</b>	<b>132</b>	<b>88</b>	<b>72</b>	<b>263</b>	<b>20</b>	<b>136</b>	<b>7</b>	<b>95</b>	<b>2</b>	<b>74</b>
831	Ausiliari finanziari	5	2	—	—	—	—	—	—	—	—
832	Ausiliari delle assicurazioni	38	31	33	119	7	44	1	10	—	—
833	Imprese immobiliari per la compravendita di immobili	9	10	6	22	—	—	—	—	—	—
834	Agenzie di mediazione per la compravendita e la locazione di immobili e terreni	26	10	9	30	—	—	1	10	—	—
835	Consulenti legali	—	—	—	—	—	—	—	—	—	—
836	Contabilità, consulenza fiscale e revisione dei conti	7	6	8	33	6	42	3	43	1	39
837	Servizi tecnici	11	9	8	29	2	16	2	32	—	—
838	Pubblicità e pubbliche relazioni	6	1	2	6	—	—	—	—	—	—
839	Altri servizi prestati alle imprese	30	19	6	24	5	34	—	—	1	35
<b>84</b>	<b>Noleggio di beni mobili</b>	<b>7</b>	<b>2</b>	<b>—</b>	<b>—</b>	<b>—</b>	<b>—</b>	<b>—</b>	<b>—</b>	<b>—</b>	<b>—</b>
841	Noleggio di macchinari e di attrezzature agricole	2	—	—	—	—	—	—	—	—	—
842	Noleggio di macchinari e di attrezzature per l'edilizia	—	—	—	—	—	—	—	—	—	—
843	Noleggio macchinari, attrezzature contabili e per ufficio, compresi i calcolatori elettronici e registratori cassa	—	—	—	—	—	—	—	—	—	—
844	Noleggio di autoveicoli stradali	1	—	—	—	—	—	—	—	—	—
845	Noleggio di altri mezzi di trasporto	—	1	—	—	—	—	—	—	—	—
846	Noleggio di beni di consumo	3	—	—	—	—	—	—	—	—	—
847	Noleggio di altri beni mobili	1	1	—	—	—	—	—	—	—	—
<b>9</b>	<b>Pubblica amministrazione; servizi pubblici e privati</b>	<b>574</b>	<b>192</b>	<b>114</b>	<b>399</b>	<b>16</b>	<b>105</b>	<b>23</b>	<b>287</b>	<b>6</b>	<b>160</b>
<b>9A</b>	<b>Pubblica amministrazione</b>	<b>—</b>	<b>—</b>	<b>—</b>	<b>—</b>	<b>—</b>	<b>—</b>	<b>—</b>	<b>—</b>	<b>—</b>	<b>—</b>
<b>91</b>	<b>Pubblica amministrazione, difesa nazionale e sicurezza sociale obbligatoria</b>	<b>—</b>	<b>—</b>	<b>—</b>	<b>—</b>	<b>—</b>	<b>—</b>	<b>—</b>	<b>—</b>	<b>—</b>	<b>—</b>
911	Organi costituzionali - amministrazione statale e locale	—	—	—	—	—	—	—	—	—	—
912	Giustizia	—	—	—	—	—	—	—	—	—	—
919	Sicurezza sociale obbligatoria	—	—	—	—	—	—	—	—	—	—
<b>9B</b>	<b>Servizi pubblici e privati</b>	<b>574</b>	<b>192</b>	<b>114</b>	<b>399</b>	<b>16</b>	<b>105</b>	<b>23</b>	<b>287</b>	<b>6</b>	<b>160</b>
<b>92</b>	<b>Servizi d'igiene pubblica ed amministrazione di cimiteri</b>	<b>20</b>	<b>3</b>	<b>5</b>	<b>16</b>	<b>2</b>	<b>17</b>	<b>1</b>	<b>11</b>	<b>2</b>	<b>57</b>
921	Servizi nettezza urbana, disinfezione e servizi analoghi	3	1	2	6	1	8	—	—	—	—
922	Amministrazione dei cimiteri	2	—	—	—	—	—	—	—	—	—
923	Servizi di pulizia	15	2	3	10	1	9	1	11	2	57
<b>93</b>	<b>Istruzione</b>	<b>5</b>	<b>4</b>	<b>15</b>	<b>56</b>	<b>1</b>	<b>7</b>	<b>1</b>	<b>14</b>	<b>1</b>	<b>29</b>
931	Istruzione universitaria	—	—	—	—	—	—	—	—	—	—
932	Istruzione primaria e secondaria	2	—	—	—	1	7	1	14	—	—
933	Scuole di formazione e di perfezionamento professionale	—	—	—	—	—	—	—	—	—	—
934	Istruzione di grado preparatorio	1	—	8	30	—	—	—	—	—	—
936	Scuole di guida, pilotaggio e simili	2	4	7	26	—	—	—	—	1	29
<b>94</b>	<b>Ricerca e sviluppo</b>	<b>—</b>	<b>—</b>	<b>—</b>	<b>—</b>	<b>—</b>	<b>—</b>	<b>—</b>	<b>—</b>	<b>—</b>	<b>—</b>
940	Ricerca e sviluppo	—	—	—	—	—	—	—	—	—	—
<b>95</b>	<b>Sanità e servizi veterinari</b>	<b>—</b>	<b>1</b>	<b>1</b>	<b>3</b>	<b>—</b>	<b>—</b>	<b>—</b>	<b>—</b>	<b>1</b>	<b>33</b>
951	Servizi sanitari (con ricovero)	—	—	—	—	—	—	—	—	1	33
952	Altre istituzioni sanitarie (senza ricovero)	—	—	—	—	—	—	—	—	—	—
953	Studi medici privati	—	—	—	—	—	—	—	—	—	—
954	Studi dentistici	—	1	1	3	—	—	—	—	—	—
956	Servizi veterinari	—	—	—	—	—	—	—	—	—	—
<b>96</b>	<b>Altri servizi sociali</b>	<b>1</b>	<b>—</b>	<b>—</b>	<b>—</b>	<b>—</b>	<b>—</b>	<b>—</b>	<b>—</b>	<b>—</b>	<b>—</b>
961	Assistenza sociale (senza ricovero)	1	—	—	—	—	—	—	—	—	—
962	Assistenza sociale (con ricovero)	—	—	—	—	—	—	—	—	—	—
963	Organizzazioni economiche ed associazioni professionali	—	—	—	—	—	—	—	—	—	—
964	Organizzazioni sindacali dei datori di lavoro	—	—	—	—	—	—	—	—	—	—
965	Organizzazioni sindacali dei lavoratori ed altre organizzazioni sindacali	—	—	—	—	—	—	—	—	—	—
967	Enti e associazioni turistiche	—	—	—	—	—	—	—	—	—	—
968	Servizi sociali non altrove classificati	—	—	—	—	—	—	—	—	—	—
<b>97</b>	<b>Servizi ricreativi ed altri servizi culturali</b>	<b>37</b>	<b>28</b>	<b>29</b>	<b>103</b>	<b>7</b>	<b>43</b>	<b>9</b>	<b>122</b>	<b>1</b>	<b>20</b>
972	Distribuzione di films	—	—	—	—	—	—	—	—	—	—
973	Sale cinematografiche	17	5	5	18	2	12	2	27	—	—
974	Trasmissioni radiofoniche e televisive	5	3	3	11	2	12	5	60	1	20
975	Spettacoli	—	1	1	3	—	—	—	—	—	—
977	Biblioteche, musei, giardini botanici e zoologici	2	2	1	4	—	—	—	—	—	—
978	Enti, organizzazioni ed installazioni sportive	4	3	—	—	—	—	—	—	—	—
979	Servizi ricreativi non altrove classificati	9	14	19	67	3	19	2	35	—	—
<b>98</b>	<b>Servizi personali</b>	<b>511</b>	<b>156</b>	<b>64</b>	<b>221</b>	<b>6</b>	<b>38</b>	<b>12</b>	<b>140</b>	<b>1</b>	<b>21</b>
981	Servizi di lavanderia, tintoria e affini	46	37	12	44	3	19	8	95	1	21
982	Servizi per l'igiene e l'estetica della persona	441	104	40	131	2	12	3	33	—	—
983	Studi e laboratori fotografici	20	8	7	27	—	—	—	—	—	—
984	Servizi personali non altrove classificati	4	7	5	19	1	7	1	12	—	—
	<b>TOTALE</b>	<b>6.390</b>	<b>3.570</b>	<b>2.439</b>	<b>8.932</b>	<b>783</b>	<b>5.628</b>	<b>708</b>	<b>9.441</b>	<b>236</b>	<b>6.682</b>
	di cui artigiane	3.401	1.193	1.086	4.050	461	3.313	287	3.546	9	204



## classe e sottoclasse di attività economica

CON ADDETTI										TOTALE		N. Classifi- cazione
50 - 99		100 - 199		200 - 499		500 - 999		1.000 e oltre		Imprese	Addetti	
Imprese	Addetti	Imprese	Addetti	Imprese	Addetti	Imprese	Addetti	Imprese	Addetti			Imprese
1	80	1	100	—	—	—	—	—	—	332	1.067	8B
1	80	1	100	—	—	—	—	—	—	323	1.056	83
—	—	—	—	—	—	—	—	—	—	7	9	831
—	—	—	—	—	—	—	—	—	—	110	273	832
—	—	1	100	—	—	—	—	—	—	26	151	833
—	—	—	—	—	—	—	—	—	—	46	86	834
—	—	—	—	—	—	—	—	—	—	—	—	835
—	—	—	—	—	—	—	—	—	—	31	176	836
—	—	—	—	—	—	—	—	—	—	32	106	837
—	—	—	—	—	—	—	—	—	—	9	14	838
1	80	—	—	—	—	—	—	—	—	62	241	839
—	—	—	—	—	—	—	—	—	—	9	11	84
—	—	—	—	—	—	—	—	—	—	2	2	841
—	—	—	—	—	—	—	—	—	—	—	—	842
—	—	—	—	—	—	—	—	—	—	—	—	843
—	—	—	—	—	—	—	—	—	—	1	1	844
—	—	—	—	—	—	—	—	—	—	1	2	845
—	—	—	—	—	—	—	—	—	—	3	3	846
—	—	—	—	—	—	—	—	—	—	2	3	847
3	201	—	—	1	200	—	—	—	—	929	2.310	9
—	—	—	—	—	—	—	—	—	—	—	—	9A
—	—	—	—	—	—	—	—	—	—	—	—	91
—	—	—	—	—	—	—	—	—	—	—	—	911
—	—	—	—	—	—	—	—	—	—	—	—	912
—	—	—	—	—	—	—	—	—	—	—	—	919
3	201	—	—	1	200	—	—	—	—	929	2.310	9B
—	—	—	—	—	—	—	—	—	—	33	127	92
—	—	—	—	—	—	—	—	—	—	7	19	921
—	—	—	—	—	—	—	—	—	—	2	2	922
—	—	—	—	—	—	—	—	—	—	24	106	923
—	—	—	—	—	—	—	—	—	—	27	119	93
—	—	—	—	—	—	—	—	—	—	—	—	931
—	—	—	—	—	—	—	—	—	—	4	23	932
—	—	—	—	—	—	—	—	—	—	—	—	933
—	—	—	—	—	—	—	—	—	—	9	31	934
—	—	—	—	—	—	—	—	—	—	14	65	936
—	—	—	—	—	—	—	—	—	—	—	—	94
—	—	—	—	—	—	—	—	—	—	—	—	940
3	201	—	—	1	200	—	—	—	—	7	439	95
2	127	—	—	1	200	—	—	—	—	4	360	951
—	—	—	—	—	—	—	—	—	—	—	—	952
1	74	—	—	—	—	—	—	—	—	1	74	953
—	—	—	—	—	—	—	—	—	—	2	5	954
—	—	—	—	—	—	—	—	—	—	—	—	956
—	—	—	—	—	—	—	—	—	—	1	1	96
—	—	—	—	—	—	—	—	—	—	1	1	961
—	—	—	—	—	—	—	—	—	—	—	—	962
—	—	—	—	—	—	—	—	—	—	—	—	963
—	—	—	—	—	—	—	—	—	—	—	—	964
—	—	—	—	—	—	—	—	—	—	—	—	965
—	—	—	—	—	—	—	—	—	—	—	—	967
—	—	—	—	—	—	—	—	—	—	—	—	968
—	—	—	—	—	—	—	—	—	—	111	381	97
—	—	—	—	—	—	—	—	—	—	—	—	972
—	—	—	—	—	—	—	—	—	—	31	84	973
—	—	—	—	—	—	—	—	—	—	19	114	974
—	—	—	—	—	—	—	—	—	—	2	5	975
—	—	—	—	—	—	—	—	—	—	5	10	977
—	—	—	—	—	—	—	—	—	—	7	10	978
—	—	—	—	—	—	—	—	—	—	47	158	979
—	—	—	—	—	—	—	—	—	—	750	1.243	98
—	—	—	—	—	—	—	—	—	—	107	299	981
—	—	—	—	—	—	—	—	—	—	590	825	982
—	—	—	—	—	—	—	—	—	—	35	63	983
—	—	—	—	—	—	—	—	—	—	18	56	984
63	4.364	22	3.014	5	1.203	2	1.289	—	—	14.218	54.083	
1	51	—	—	—	—	—	—	—	—	6.438	16.951	



## e per ramo e classe di attività economica

UNITÀ LOCALI														TOTALE				N. Classifi- cazione	
5				6 - 10				oltre 10				TOTALE							
Imprese	Addetti	di cui in Provincia		Imprese	Unità locali		di cui in Provincia		Imprese	Unità locali		di cui in Provincia		Imprese	Unità locali		di cui in Provincia		
		Unità locali	Addetti		TOTALE	Unità locali	Addetti	TOTALE		Unità locali	Addetti	TOTALE	Unità locali		Addetti				
—	—	—	—	—	—	—	—	—	—	—	—	—	—	<b>302</b>	<b>319</b>	<b>1.688</b>	<b>318</b>	<b>1.681</b>	<b>0</b>
—	—	—	—	—	—	—	—	—	—	—	—	—	—	—	—	—	—	—	01
—	—	—	—	—	—	—	—	—	—	—	—	—	—	2	2	3	2	3	02
—	—	—	—	—	—	—	—	—	—	—	—	—	—	67	70	392	70	392	03
—	—	—	—	—	—	—	—	—	—	—	—	—	—	233	247	1.293	246	1.286	04
—	—	—	—	—	—	—	—	—	—	—	—	—	—	<b>29</b>	<b>30</b>	<b>108</b>	<b>29</b>	<b>107</b>	<b>1</b>
—	—	—	—	—	—	—	—	—	—	—	—	—	—	—	—	—	—	—	1A
—	—	—	—	—	—	—	—	—	—	—	—	—	—	—	—	—	—	—	11
—	—	—	—	—	—	—	—	—	—	—	—	—	—	—	—	—	—	—	12
—	—	—	—	—	—	—	—	—	—	—	—	—	—	—	—	—	—	—	13
—	—	—	—	—	—	—	—	—	—	—	—	—	—	—	—	—	—	—	14
—	—	—	—	—	—	—	—	—	—	—	—	—	—	—	—	—	—	—	15
—	—	—	—	—	—	—	—	—	—	—	—	—	—	<b>29</b>	<b>30</b>	<b>108</b>	<b>29</b>	<b>107</b>	<b>1B</b>
—	—	—	—	—	—	—	—	—	—	—	—	—	—	5	6	66	5	65	16
—	—	—	—	—	—	—	—	—	—	—	—	—	—	24	24	42	24	42	17
<b>1</b>	<b>35</b>	<b>5</b>	<b>35</b>	—	—	—	—	—	—	—	—	—	—	<b>129</b>	<b>156</b>	<b>1.867</b>	<b>151</b>	<b>1.555</b>	<b>2</b>
—	—	—	—	—	—	—	—	—	—	—	—	—	—	—	—	—	—	—	21
—	—	—	—	—	—	—	—	—	—	—	—	—	—	3	4	193	3	173	22
1	35	5	35	—	—	—	—	—	—	—	—	—	—	7	12	38	11	34	23
—	—	—	—	—	—	—	—	—	—	—	—	—	—	102	120	1.420	117	1.132	24
—	—	—	—	—	—	—	—	—	—	—	—	—	—	14	17	151	17	151	25
—	—	—	—	—	—	—	—	—	—	—	—	—	—	3	3	65	3	65	26
—	—	—	—	—	—	—	—	—	—	—	—	—	—	<b>705</b>	<b>751</b>	<b>5.979</b>	<b>741</b>	<b>5.582</b>	<b>3</b>
—	—	—	—	—	—	—	—	—	—	—	—	—	—	512	536	3.889	529	3.507	31
—	—	—	—	—	—	—	—	—	—	—	—	—	—	89	100	976	98	969	32
—	—	—	—	—	—	—	—	—	—	—	—	—	—	4	4	13	4	13	33
—	—	—	—	—	—	—	—	—	—	—	—	—	—	55	60	722	60	722	34
—	—	—	—	—	—	—	—	—	—	—	—	—	—	8	8	54	8	54	35
—	—	—	—	—	—	—	—	—	—	—	—	—	—	8	9	160	9	160	36
—	—	—	—	—	—	—	—	—	—	—	—	—	—	29	34	165	33	157	37
<b>2</b>	<b>94</b>	<b>4</b>	<b>70</b>	<b>1</b>	<b>8</b>	<b>508</b>	<b>4</b>	<b>368</b>	—	—	—	—	—	<b>2.292</b>	<b>2.396</b>	<b>16.123</b>	<b>2.367</b>	<b>15.869</b>	<b>4</b>
—	—	—	—	—	—	—	—	—	—	—	—	—	—	168	188	1.365	185	1.358	41
1	16	2	12	—	—	—	—	—	—	—	—	—	—	30	37	219	32	202	42
—	—	—	—	—	—	—	—	—	—	—	—	—	—	381	385	2.014	385	2.014	43
—	—	—	—	—	—	—	—	—	—	—	—	—	—	27	28	183	28	183	44
—	—	—	—	—	—	—	—	—	—	—	—	—	—	935	961	7.898	954	7.721	45
—	—	—	—	—	—	—	—	—	—	—	—	—	—	571	594	2.529	589	2.521	46
1	78	2	58	—	—	—	—	—	—	—	—	—	—	50	55	384	53	380	47
—	—	—	—	—	—	—	—	—	—	—	—	—	—	86	104	1.439	97	1.398	48
9	351	32	231	3	21	109	11	54	1	16	67	6	47	44	44	92	44	92	49
9	351	32	231	3	21	109	11	54	1	16	67	6	47	1.572	1.887	6.240	1.812	5.892	5
—	—	—	—	—	—	—	—	—	—	—	—	—	—	1.572	1.887	6.240	1.812	5.892	50
<b>2</b>	<b>44</b>	<b>7</b>	<b>38</b>	<b>1</b>	<b>6</b>	<b>19</b>	<b>6</b>	<b>19</b>	<b>1</b>	<b>30</b>	<b>197</b>	<b>30</b>	<b>197</b>	<b>7.133</b>	<b>7.449</b>	<b>16.791</b>	<b>7.422</b>	<b>16.672</b>	<b>6</b>
2	44	7	38	1	6	19	6	19	1	30	197	30	197	6.358	6.656	15.095	6.629	14.976	6A
—	—	—	—	—	—	—	—	—	—	—	—	—	—	550	614	2.711	601	2.642	61
—	—	—	—	—	—	—	—	—	—	—	—	—	—	38	39	71	38	69	62
1	15	2	9	—	—	—	—	—	—	—	—	—	—	373	379	470	379	470	63
1	29	5	29	1	6	19	6	19	1	30	197	30	197	3.545	3.651	7.102	3.641	7.062	64
—	—	—	—	—	—	—	—	—	—	—	—	—	—	968	1.065	2.370	1.062	2.362	65
—	—	—	—	—	—	—	—	—	—	—	—	—	—	884	908	2.371	908	2.371	66
—	—	—	—	—	—	—	—	—	—	—	—	—	—	<b>775</b>	<b>793</b>	<b>1.696</b>	<b>793</b>	<b>1.696</b>	<b>6B</b>
—	—	—	—	—	—	—	—	—	—	—	—	—	—	775	793	1.696	793	1.696	67
—	—	—	—	—	—	—	—	—	—	—	—	—	—	<b>779</b>	<b>801</b>	<b>1.666</b>	<b>796</b>	<b>1.603</b>	<b>7</b>
—	—	—	—	—	—	—	—	—	—	—	—	—	—	1	1	2	1	2	71
—	—	—	—	—	—	—	—	—	—	—	—	—	—	715	734	1.286	729	1.223	72
—	—	—	—	—	—	—	—	—	—	—	—	—	—	4	5	17	5	17	73
—	—	—	—	—	—	—	—	—	—	—	—	—	—	—	—	—	—	—	74
—	—	—	—	—	—	—	—	—	—	—	—	—	—	36	38	64	38	64	76
—	—	—	—	—	—	—	—	—	—	—	—	—	—	23	23	297	23	297	77
—	—	—	—	—	—	—	—	—	—	—	—	—	—	—	—	—	—	—	79
<b>3</b>	<b>131</b>	<b>12</b>	<b>127</b>	—	—	—	—	—	—	—	—	—	—	<b>348</b>	<b>393</b>	<b>1.311</b>	<b>387</b>	<b>1.301</b>	<b>8</b>
1	21	5	21	—	—	—	—	—	—	—	—	—	—	16	30	244	30	244	8A
1	21	5	21	—	—	—	—	—	—	—	—	—	—	16	30	244	30	244	81
—	—	—	—	—	—	—	—	—	—	—	—	—	—	—	—	—	—	—	82
2	110	7	106	—	—	—	—	—	—	—	—	—	—	332	363	1.067	357	1.057	8B
2	110	7	106	—	—	—	—	—	—	—	—	—	—	323	354	1.056	348	1.046	83
—	—	—	—	—	—	—	—	—	—	—	—	—	—	9	9	11	9	11	84
<b>1</b>	<b>17</b>	<b>5</b>	<b>17</b>	<b>1</b>	<b>6</b>	<b>10</b>	<b>6</b>	<b>10</b>	<b>1</b>	<b>16</b>	<b>29</b>	<b>16</b>	<b>29</b>	<b>929</b>	<b>980</b>	<b>2.310</b>	<b>977</b>	<b>2.286</b>	<b>9</b>
—	—	—	—	—	—	—	—	—	—	—	—	—	—	—	—	—	—	—	9A
1	17	5	17	1	6	10	6	10	1	16	29	16	29	929	980	2.310	977	2.286	91
—	—	—	—	—	—	—	—	—	—	—	—	—	—	—	—	—	—	—	9B
—	—	—	—	—	—	—	—	—	—	—	—	—	—	33	36	127	35	117	92
—	—	—	—	—	—	—	—	—	—	—	—	—	—	27	43	119	43	119	93
—	—	—	—	—	—	—	—	—	—	—	—	—	—	—	—	—	—	—	94
—	—	—	—	—	—	—	—	—	—	—	—	—	—	7	12	439	11	429	95
1	17	5	17	1	6	10	6	10	—	—	—	—	—	1	1	1	1	1	96
—	—	—	—	—	—	—	—	—	—	—	—	—	—	111	124	381	124	381	97
<b>18</b>	<b>672</b>	<b>65</b>	<b>518</b>	<b>7</b>	<b>49</b>	<b>735</b>	<b>30</b>	<b>477</b>	<b>3</b>	<b>62</b>	<b>293</b>	<b>52</b>	<b>273</b>	<b>14.218</b>	<b>15.162</b>	<b>54.083</b>	<b>15.000</b>	<b>52.548</b>	<b>98</b>

TAV. 5 - Imprese per diffusione territoriale e per ramo e classe di attività economica

N. Classifi- cazione	RAMI E CLASSI DI ATTIVITÀ ECONOMICA	IMPRESA A DIFFUSIONE											
		Comunale			Provinciale			Regionale			Nazionale		
		Imprese	Unità locali	Addetti	Imprese	Unità locali	Addetti	Imprese	Unità locali	Addetti	Imprese	Unità locali	Addetti
<b>0</b>	<b>Agricoltura, caccia, foreste e pesca</b>	<b>296</b>	<b>305</b>	<b>1.440</b>	<b>5</b>	<b>11</b>	<b>119</b>	<b>1</b>	<b>3</b>	<b>129</b>	—	—	—
01	Agricoltura e caccia	—	—	—	—	—	—	—	—	—	—	—	—
02	Foreste	2	2	3	—	—	—	—	—	—	—	—	—
03	Pesca	67	70	392	—	—	—	—	—	—	—	—	—
04	Attività connesse con l'agricoltura	227	233	1.045	5	11	119	1	3	129	—	—	—
<b>1</b>	<b>Energia, gas e acqua</b>	<b>28</b>	<b>28</b>	<b>103</b>	—	—	—	—	—	—	<b>1</b>	<b>2</b>	<b>5</b>
<b>1A</b>	<b>Estrazione di combustibili - industria petrolifera</b>	—	—	—	—	—	—	—	—	—	—	—	—
11	Estrazione e agglomerazione di combustibili solidi	—	—	—	—	—	—	—	—	—	—	—	—
12	Cokerie	—	—	—	—	—	—	—	—	—	—	—	—
13	Industria dell'estrazione di petrolio e gas naturali	—	—	—	—	—	—	—	—	—	—	—	—
14	Industria petrolifera	—	—	—	—	—	—	—	—	—	—	—	—
15	Industria dei combustibili nucleari	—	—	—	—	—	—	—	—	—	—	—	—
<b>1B</b>	<b>Energia elettrica, gas e acqua</b>	<b>28</b>	<b>28</b>	<b>103</b>	—	—	—	—	—	—	<b>1</b>	<b>2</b>	<b>5</b>
16	Produzione, distribuzione energia elettrica, gas	4	4	61	—	—	—	—	—	—	1	2	5
17	Raccolta, depurazione e distribuzione d'acqua	24	24	42	—	—	—	—	—	—	—	—	—
<b>2</b>	<b>Industrie estrattive - industrie manifatturiere per trasformazione di minerali - industrie chimiche</b>	<b>119</b>	<b>131</b>	<b>1.279</b>	<b>5</b>	<b>14</b>	<b>137</b>	<b>2</b>	<b>5</b>	<b>113</b>	<b>3</b>	<b>6</b>	<b>338</b>
21	Estrazione e preparazione di minerali metalliferi	—	—	—	—	—	—	—	—	—	—	—	—
22	Produzione e prima trasformazione dei metalli	2	2	137	—	—	—	1	2	56	—	—	—
23	Estraz. minerali non metalliferi e non energetici; torbiere	4	6	16	2	4	17	—	—	—	1	2	5
24	Lavorazione dei minerali non metalliferi	96	103	910	3	10	120	1	3	57	2	4	333
25	Industrie chimiche	14	17	151	—	—	—	—	—	—	—	—	—
26	Produzione di fibre artificiali e sintetiche	3	3	65	—	—	—	—	—	—	—	—	—
<b>3</b>	<b>Industrie manifatturiere per lavorazione e trasformazione metalli; meccanica precisione</b>	<b>689</b>	<b>719</b>	<b>4.729</b>	<b>6</b>	<b>12</b>	<b>189</b>	<b>5</b>	<b>10</b>	<b>907</b>	<b>5</b>	<b>10</b>	<b>154</b>
31	Costruzione di prodotti in metallo	504	520	2.828	1	2	23	3	6	887	4	8	151
32	Costruzione, installaz. macchine e materiale meccanico	85	92	940	2	4	22	1	2	11	1	2	3
33	Costruzione, installazione e riparazione macchine ufficio	4	4	13	—	—	—	—	—	—	—	—	—
34	Costruzione e installazione impianti	53	56	579	2	4	143	—	—	—	—	—	—
35	Costruzione e montaggio autoveicoli e carrozzerie	8	8	54	—	—	—	—	—	—	—	—	—
36	Industria della costruzione di altri mezzi di trasporto	8	9	160	—	—	—	—	—	—	—	—	—
37	Costruzione apparecchi di precisione; orologeria	27	30	155	1	2	1	1	2	9	—	—	—
<b>4</b>	<b>Industrie manifatturiere alimentari, tessili, pelli, cuoio, abbigliamento, legno, mobilio e altre</b>	<b>2.262</b>	<b>2.314</b>	<b>14.206</b>	<b>12</b>	<b>27</b>	<b>415</b>	<b>7</b>	<b>16</b>	<b>401</b>	<b>11</b>	<b>39</b>	<b>1.101</b>
41	Industrie alimentari di base	166	183	1.335	—	—	—	2	5	30	—	—	—
42	Industrie zucchero, bevande e tabacco	28	29	163	—	—	—	—	—	—	2	8	56
43	Industrie tessili	380	381	1.850	1	4	164	—	—	—	—	—	—
44	Industrie delle pelli e del cuoio	26	26	176	1	2	7	—	—	—	—	—	—
45	Industrie calzature, abbigliamento e biancheria casa	927	937	6.957	5	11	195	1	2	175	2	11	571
46	Industrie del legno e del mobile in legno	564	578	2.155	3	6	20	2	5	124	2	5	230
47	Industrie della carta; stampa ed editoria	46	47	283	2	4	29	2	4	72	—	—	—
48	Industrie gomma e dei manufatti di materie plastiche	81	89	1.195	—	—	—	—	—	—	5	15	244
49	Industrie manifatturiere diverse	44	44	92	—	—	—	—	—	—	—	—	—
<b>5</b>	<b>Industrie costruzioni, installaz. impianti edilizia</b>	<b>1.423</b>	<b>1.478</b>	<b>4.408</b>	<b>99</b>	<b>245</b>	<b>1.048</b>	<b>20</b>	<b>56</b>	<b>351</b>	<b>30</b>	<b>108</b>	<b>433</b>
50	Edilizia e genio civile	1.423	1.478	4.408	99	245	1.048	20	56	351	30	108	433
<b>6</b>	<b>Commercio, pubblici esercizi e alberghi; riparazioni beni di consumo e veicoli</b>	<b>7.065</b>	<b>7.262</b>	<b>15.873</b>	<b>45</b>	<b>135</b>	<b>635</b>	<b>14</b>	<b>31</b>	<b>138</b>	<b>9</b>	<b>21</b>	<b>145</b>
<b>6A</b>	<b>Commercio, pubblici esercizi e alberghi</b>	<b>6.291</b>	<b>6.471</b>	<b>14.179</b>	<b>44</b>	<b>133</b>	<b>633</b>	<b>14</b>	<b>31</b>	<b>138</b>	<b>9</b>	<b>21</b>	<b>145</b>
61	Commercio all'ingrosso	527	561	2.367	12	28	163	5	10	55	6	15	126
62	Commercio all'ingrosso di materiali vari da recupero	37	37	62	—	—	—	1	2	9	—	—	—
63	Intermediari del commercio	371	375	467	2	4	3	—	—	—	—	—	—
64	Comm. minuto alimentari, abbigl., arredam.; farmacie	3.526	3.609	6.977	11	23	52	7	17	61	1	2	12
65	Comm. minuto veicoli, natanti, carburanti, libri, art. vari	946	981	1.935	19	78	415	1	2	13	2	4	7
66	Pubblici esercizi ed esercizi alberghieri	884	908	2.371	—	—	—	—	—	—	—	—	—
<b>6B</b>	<b>Riparazioni di beni di consumo e di veicoli</b>	<b>774</b>	<b>791</b>	<b>1.694</b>	<b>1</b>	<b>2</b>	<b>2</b>	—	—	—	—	—	—
67	Riparazioni di beni di consumo e di veicoli	774	791	1.694	1	2	2	—	—	—	—	—	—
<b>7</b>	<b>Trasporti e comunicazioni</b>	<b>776</b>	<b>789</b>	<b>1.567</b>	<b>2</b>	<b>4</b>	<b>10</b>	—	—	—	<b>1</b>	<b>8</b>	<b>89</b>
71	Ferrovie	1	1	2	—	—	—	—	—	—	—	—	—
72	Altri trasporti terrestri	713	724	1.194	1	2	3	—	—	—	1	8	89
73	Trasporti fluviali, lacuali e lagunari	3	3	10	1	2	7	—	—	—	—	—	—
74	Trasporti marittimi e cabotaggio	—	—	—	—	—	—	—	—	—	—	—	—
75	Trasporti aerei	—	—	—	—	—	—	—	—	—	—	—	—
76	Attività connesse ai trasporti	36	38	64	—	—	—	—	—	—	—	—	—
77	Agenzie viaggio, intermediari trasporti, magazzini	23	23	297	—	—	—	—	—	—	—	—	—
79	Comunicazioni	—	—	—	—	—	—	—	—	—	—	—	—
<b>8</b>	<b>Credito, assicurazione, servizi imprese; noleggio</b>	<b>330</b>	<b>347</b>	<b>1.131</b>	<b>14</b>	<b>35</b>	<b>155</b>	<b>2</b>	<b>4</b>	<b>13</b>	<b>2</b>	<b>7</b>	<b>12</b>
<b>8A</b>	<b>Credito e assicurazione</b>	<b>12</b>	<b>19</b>	<b>145</b>	<b>4</b>	<b>11</b>	<b>99</b>	—	—	—	—	—	—
81	Istituti di credito	12	19	145	4	11	99	—	—	—	—	—	—
82	Assicurazione	—	—	—	—	—	—	—	—	—	—	—	—
<b>8B</b>	<b>Servizi prestati alle imprese; noleggio</b>	<b>318</b>	<b>328</b>	<b>986</b>	<b>10</b>	<b>24</b>	<b>56</b>	<b>2</b>	<b>4</b>	<b>13</b>	<b>2</b>	<b>7</b>	<b>12</b>
83	Ausiliari finanziari, assicurazioni, servizi alle imprese	309	319	975	10	24	56	2	4	13	2	7	12
84	Noleggio di beni mobili	9	9	11	—	—	—	—	—	—	—	—	—
<b>9</b>	<b>Pubbl. amministrazione; servizi pubblici e privati</b>	<b>913</b>	<b>922</b>	<b>2.130</b>	<b>13</b>	<b>50</b>	<b>90</b>	<b>2</b>	<b>6</b>	<b>79</b>	<b>1</b>	<b>2</b>	<b>11</b>
<b>9A</b>	<b>Pubblica amministrazione</b>	—	—	—	—	—	—	—	—	—	—	—	—
91	Pubblica amministrazione, sicurezza sociale obbligatoria	—	—	—	—	—	—	—	—	—	—	—	—
<b>9B</b>	<b>Servizi pubblici e privati</b>	<b>913</b>	<b>922</b>	<b>2.130</b>	<b>13</b>	<b>50</b>	<b>90</b>	<b>2</b>	<b>6</b>	<b>79</b>	<b>1</b>	<b>2</b>	<b>11</b>
92	Servizi d'igiene pubblica ed amministrazione di cimiteri	31	32	114	1	2	2	—	—	—	1	2	11
93	Istruzione	25	25	87	2	18	32	—	—	—	—	—	—
94	Ricerca e sviluppo	—	—	—	—	—	—	—	—	—	—	—	—
95	Sanità e servizi veterinari	5	6	363	1	2	2	1	4	74	—	—	—
96	Altri servizi sociali	1	1	1	—	—	—	—	—	—	—	—	—
97	Servizi ricreativi ed altri servizi culturali	109	113	354	2	11	27	—	—	—	—	—	—
98	Servizi personali	742	745	1.211	7	17	27	1	2	5	—	—	—
<b>TOTALE</b>		<b>13.901</b>	<b>14.295</b>	<b>46.866</b>	<b>201</b>	<b>533</b>	<b>2.798</b>	<b>53</b>	<b>131</b>	<b>2.131</b>	<b>63</b>	<b>203</b>	<b>2.288</b>

**dati provinciali**

**— UNITÀ LOCALI**





## segue TAV. 6 A - Unità locali per numero di addetti e per ramo,

N. Classificazione	RAMI, CLASSI E SOTTOCLASSI DI ATTIVITÀ ECONOMICA	UNITÀ LOCALI									
		1	2	3 - 5		6 - 9		10 - 19		20 - 49	
		Unità locali	Unità locali	Unità locali	Addetti	Unità locali	Addetti	Unità locali	Addetti	Unità locali	Addetti
247	Industria del vetro	—	—	1	5	1	6	—	—	—	—
248	Produzione di prodotti in ceramica	3	—	4	14	—	—	3	44	1	41
<b>25</b>	<b>Industrie chimiche</b>	<b>1</b>	<b>3</b>	<b>4</b>	<b>17</b>	<b>3</b>	<b>23</b>	<b>4</b>	<b>50</b>	<b>2</b>	<b>54</b>
251	Produzione di prodotti chimici di base	—	2	—	—	1	7	3	40	1	20
255	Produzione mastici, pitture, vernici e inchiostri da stampa	—	—	—	—	—	—	—	—	—	—
256	Produzione di altri prodotti chimici principalmente destinati all'industria e all'agricoltura	1	1	4	17	2	16	1	10	1	34
257	Produzione di prodotti farmaceutici	—	—	—	—	—	—	—	—	—	—
258	Produzione di sapone e detergenti sintetici nonché di altri prodotti per l'igiene del corpo e di profumeria	—	—	—	—	—	—	—	—	—	—
259	Produzione di altri prodotti chimici	—	—	—	—	—	—	—	—	—	—
<b>26</b>	<b>Industria produzione di fibre artificiali e sintetiche</b>	<b>—</b>	<b>—</b>	<b>—</b>	<b>—</b>	<b>—</b>	<b>—</b>	<b>2</b>	<b>33</b>	<b>1</b>	<b>32</b>
260	Industria della produzione di fibre artificiali e sintetiche	—	—	—	—	—	—	2	33	1	32
<b>3</b>	<b>Industrie manifatturiere per la lavorazione e la trasformazione dei metalli; meccanica di precisione</b>	<b>294</b>	<b>124</b>	<b>147</b>	<b>541</b>	<b>74</b>	<b>539</b>	<b>67</b>	<b>873</b>	<b>40</b>	<b>1.214</b>
<b>31</b>	<b>Industria della costruzione di prodotti in metallo</b>	<b>221</b>	<b>100</b>	<b>100</b>	<b>366</b>	<b>45</b>	<b>331</b>	<b>38</b>	<b>471</b>	<b>24</b>	<b>753</b>
311	Fonderie	—	—	—	—	—	—	1	11	1	37
312	Fucinataura, stampaggio, imbutitura, tranciatura e lavorazione a sbalzo	—	—	—	—	1	6	1	11	1	27
313	Seconda trasf., trattamento e rivestimento dei metalli	31	4	5	18	3	23	5	54	2	75
314	Costruzione e installazione di carpenteria metallica	99	53	60	218	22	154	20	249	12	369
315	Costruzione e installazione di caldaie e serbatoi	—	1	1	4	—	—	2	29	4	118
316	Costruzione di utensili e articoli finiti in metallo	6	2	5	19	4	33	5	68	4	127
319	Officine meccaniche non altrove classificate	85	40	29	107	15	115	4	49	—	—
<b>32</b>	<b>Industria della costruzione e dell'installazione di macchine e di materiale meccanico</b>	<b>28</b>	<b>10</b>	<b>22</b>	<b>85</b>	<b>13</b>	<b>93</b>	<b>16</b>	<b>227</b>	<b>8</b>	<b>231</b>
321	Costruzione o montaggio di macchine e attrezzature per l'agricoltura e la zootecnia	11	1	4	14	3	19	4	64	3	101
322	Costruzione di macchine utensili per la lavorazione dei metalli; di utensileria per macchine utensili e operatrici	1	1	4	16	4	29	1	11	1	30
323	Costruzione e installazione di macchine tessili e loro accessori; costruzione di macchine e installazione di impianti per il trattamento ausiliario dei tessili; costruzione di macchine per cucire e maglieria	—	—	—	—	—	—	—	—	—	—
324	Costruzione e installazione di macchine e apparecchi per le industrie alimentari, chimiche e affini	—	—	5	21	2	17	3	40	3	80
325	Costruzione e installazione macchine industria estrattiva, lavorazione minerali non metalliferi, genio civile ed edilizia, industrie siderurgiche e fonderie; apparecchi per impianti sollevamento e trasporto	—	1	3	10	2	16	3	43	—	—
326	Costruzione di organi di trasmissione	—	—	—	—	—	—	1	11	1	20
327	Costruzione e installazione macchine per lavorazione legno, carta, cuoio, pelli e calzature; costruzione apparecchiature igienico-sanitarie e per lavanderia e stireria	—	1	1	3	—	—	2	33	—	—
328	Costruzione, installazione e riparazione di altre macchine e apparecchi meccanici	16	6	5	21	2	12	2	25	—	—
<b>33</b>	<b>Industria della costruzione, installazione e riparazione di macchine per ufficio, di macchine e di impianti per l'elaborazione dei dati</b>	<b>2</b>	<b>1</b>	<b>—</b>	<b>—</b>	<b>1</b>	<b>9</b>	<b>1</b>	<b>11</b>	<b>—</b>	<b>—</b>
330	Costruzione, installazione e riparazione di macchine per ufficio, macchine ed impianti per l'elaborazione dei dati	2	1	—	—	1	9	1	11	—	—
<b>34</b>	<b>Industria della costruzione, installazione di impianti e riparazione di materiale elettrico ed elettronico</b>	<b>23</b>	<b>7</b>	<b>16</b>	<b>59</b>	<b>11</b>	<b>77</b>	<b>5</b>	<b>75</b>	<b>3</b>	<b>92</b>
341	Produzione di fili e cavi elettrici	—	—	—	—	—	—	—	—	—	—
342	Costruzione di motori, generatori, trasformatori, interruttori ed altro materiale elettrico e dielettrico	—	1	2	7	—	—	1	19	—	—
343	Costruzione di apparecchiature elettriche per mezzi di trasporto e per uso industriale; di pile e accumulatori	5	2	1	3	2	14	1	15	2	54
344	Costruzione di apparecchi elettrici di misura; apparecchi per telecomunicazioni ed apparecchi elettromedicali	1	—	—	—	—	—	—	—	—	—
345	Costruzione o montaggio di apparecchi radio riceventi, televisori, di apparecchi elettroacustici; costruzione di sistemi per il controllo dei processi industriali e di componenti elettronici	4	2	2	7	—	—	—	—	—	—
346	Costruzione di apparecchi elettrodomestici	—	—	2	7	—	—	1	19	—	—
347	Produzione di materiale elettrico di illuminazione	2	—	1	3	2	13	—	—	—	—
348	Lavori di impianto tecnico; montaggio e riparazione di impianti di apparecchiature elettriche ed elettroniche	11	2	8	32	7	50	2	22	1	38
<b>35</b>	<b>Industria della costruzione e montaggio di autoveicoli, carrozzerie, parti ed accessori</b>	<b>1</b>	<b>2</b>	<b>—</b>	<b>—</b>	<b>3</b>	<b>22</b>	<b>2</b>	<b>27</b>	<b>—</b>	<b>—</b>
351	Costruzione e montaggio di autoveicoli e costruzione dei relativi motori	—	—	—	—	1	9	—	—	—	—
352	Costruzione di carrozzerie e rimorchi	—	—	—	—	1	7	2	27	—	—
353	Costruzione parti ed accessori per autoveicoli e rimorchi	1	2	—	—	1	6	—	—	—	—
<b>36</b>	<b>Industria della costruzione di altri mezzi di trasporto</b>	<b>1</b>	<b>1</b>	<b>2</b>	<b>7</b>	<b>1</b>	<b>7</b>	<b>1</b>	<b>12</b>	<b>2</b>	<b>64</b>
361	Costruzione navale, riparazione e manutenzione di navi	1	—	1	4	1	7	—	—	2	64



## classe e sottoclasse di attività economica

CON ADDETTI										UNITÀ LOCALI SENZA ADDETTI	TOTALE		N. Classificazione
50 - 99		100 - 199		200 - 499		500 - 999		1.000 e oltre			Unità locali	Addetti	
Unità locali	Addetti	Unità locali	Addetti	Unità locali	Addetti	Unità locali	Addetti	Unità locali	Addetti				
1	58	—	—	—	—	—	—	—	—	—	3	69	247
—	—	—	—	—	—	—	—	—	—	—	11	102	248
—	—	2	318	—	—	—	—	—	—	—	19	469	25
—	—	1	197	—	—	—	—	—	—	—	8	268	251
—	—	—	—	—	—	—	—	—	—	—	—	—	255
—	—	1	121	—	—	—	—	—	—	—	11	201	256
—	—	—	—	—	—	—	—	—	—	—	—	—	257
—	—	—	—	—	—	—	—	—	—	—	—	—	258
—	—	—	—	—	—	—	—	—	—	—	—	—	259
—	—	—	—	—	—	—	—	—	—	—	3	65	26
—	—	—	—	—	—	—	—	—	—	—	3	65	260
15	1.087	9	1.222	4	1.288	1	524	—	—	1	776	7.830	3
5	375	6	807	2	681	—	—	—	—	—	541	4.205	31
—	—	2	324	1	468	—	—	—	—	—	5	840	311
—	—	—	—	—	—	—	—	—	—	—	3	44	312
1	71	—	—	—	—	—	—	—	—	—	51	280	313
1	54	2	261	—	—	—	—	—	—	—	269	1.510	314
2	159	1	107	1	213	—	—	—	—	—	12	632	315
1	91	1	115	—	—	—	—	—	—	—	28	463	316
—	—	—	—	—	—	—	—	—	—	—	173	436	319
5	367	1	175	—	—	—	—	—	—	—	103	1.226	32
—	—	1	175	—	—	—	—	—	—	—	27	386	321
—	—	—	—	—	—	—	—	—	—	—	12	89	322
—	—	—	—	—	—	—	—	—	—	—	—	—	323
2	138	—	—	—	—	—	—	—	—	—	15	296	324
3	229	—	—	—	—	—	—	—	—	—	12	300	325
—	—	—	—	—	—	—	—	—	—	—	2	31	326
—	—	—	—	—	—	—	—	—	—	—	4	38	327
—	—	—	—	—	—	—	—	—	—	—	31	86	328
—	—	—	—	—	—	—	—	—	—	—	5	24	33
—	—	—	—	—	—	—	—	—	—	—	5	24	330
4	278	2	240	2	607	—	—	—	—	—	73	1.465	34
—	—	—	—	—	—	—	—	—	—	—	—	—	341
—	—	—	—	—	—	—	—	—	—	—	4	28	342
—	—	—	—	—	—	—	—	—	—	—	13	95	343
1	96	—	—	1	208	—	—	—	—	—	3	305	344
—	—	—	—	—	—	—	—	—	—	—	8	15	345
—	—	—	—	1	399	—	—	—	—	—	4	425	346
—	—	—	—	—	—	—	—	—	—	—	5	18	347
3	182	2	240	—	—	—	—	—	—	—	36	579	348
—	—	—	—	—	—	—	—	—	—	—	8	54	35
—	—	—	—	—	—	—	—	—	—	—	1	9	351
—	—	—	—	—	—	—	—	—	—	—	3	34	352
—	—	—	—	—	—	—	—	—	—	—	4	11	353
1	67	—	—	—	—	1	524	—	—	—	10	684	36
1	67	—	—	—	—	—	—	—	—	—	6	143	361

## segue TAV. 6 A - Unità locali per numero di addetti e per ramo,

N. Classificazione	RAMI, CLASSI E SOTTOCLASSI DI ATTIVITÀ ECONOMICA	UNITÀ LOCALI											
		1	2	3 - 5		6 - 9		10 - 19		20 - 49			
		Unità locali	Unità locali	Unità locali	Addetti	Unità locali	Addetti	Unità locali	Addetti	Unità locali	Addetti		
362	Costruzione di materiale rotabile a scartamento normale e a scartamento ridotto per servizio pubblico	—	—	—	—	—	—	—	—	—	—	—	—
363	Costruzione e montaggio cicli, motocicli e parti staccate	—	1	1	3	—	—	1	12	—	—	—	—
364	Costruzione e riparazione di aeronavi	—	—	—	—	—	—	—	—	—	—	—	—
365	Costruzione mezzi di trasporto non altrove classificati	—	—	—	—	—	—	—	—	—	—	—	—
<b>37</b>	<b>Industria della costruzione di strumenti e di apparecchi di precisione, medico-chirurgici, ottici ed affini; orologeria</b>	<b>18</b>	<b>3</b>	<b>7</b>	<b>24</b>	<b>—</b>	<b>—</b>	<b>4</b>	<b>50</b>	<b>3</b>	<b>74</b>		
371	Costruzione e riparazione di strumenti di precisione, di apparecchi di misura e di controllo	2	1	1	4	—	—	1	15	1	25		
372	Costruzione di apparecchi e materiale medico-chirurgico	16	2	4	14	—	—	2	24	1	22		
373	Costruzione e riparazione di strumenti ottici e di apparecchiature fotografiche	—	—	1	3	—	—	1	11	1	27		
374	Costruzione di orologi e loro pezzi staccati	—	—	1	3	—	—	—	—	—	—		
<b>4</b>	<b>Industrie manifatturiere alimentari, tessili, delle pelli e cuoio, dell'abbigliamento, del legno, mobilio e altre industrie manifatturiere</b>	<b>890</b>	<b>334</b>	<b>407</b>	<b>1.544</b>	<b>243</b>	<b>1.798</b>	<b>363</b>	<b>4.954</b>	<b>107</b>	<b>2.837</b>		
<b>41</b>	<b>Industrie alimentari di base</b>	<b>32</b>	<b>48</b>	<b>59</b>	<b>215</b>	<b>22</b>	<b>159</b>	<b>16</b>	<b>219</b>	<b>9</b>	<b>261</b>		
411	Industria dei grassi vegetali e animali	—	—	—	—	—	—	—	—	—	—		
412	Industria della macellazione del bestiame, preparazione e conservazione della carne	5	1	4	14	5	38	3	49	1	26		
413	Industria casearia	—	—	2	8	1	6	—	—	—	—		
414	Industria della trasformazione e conservazione di frutta, ortaggi e funghi	—	3	2	7	4	29	1	10	—	—		
415	Industria della lavorazione e conservazione del pesce e di altri prodotti alimentari marini	1	—	2	9	—	—	4	67	2	56		
416	Industria della lavorazione delle granaglie	15	19	11	40	3	20	3	36	4	132		
417	Industria delle paste alimentari	—	—	3	11	—	—	1	13	—	—		
418	Industria dei prodotti amidacei	—	—	1	4	—	—	—	—	—	—		
419	Industria della panificazione, pasticceria e biscotti	11	25	34	122	9	66	4	44	2	47		
<b>42</b>	<b>Industria dello zucchero, delle bevande, di altri prodotti alimentari e del tabacco</b>	<b>3</b>	<b>7</b>	<b>9</b>	<b>37</b>	<b>8</b>	<b>56</b>	<b>6</b>	<b>65</b>	<b>2</b>	<b>60</b>		
420	Industria della produzione e raffinazione dello zucchero	—	—	—	—	1	8	1	12	—	—		
421	Industria del cacao, cioccolato, caramelle e gelati	—	4	—	—	1	6	—	—	—	—		
422	Industria dei prodotti alimentari per zootecnia	2	—	1	5	1	7	1	10	1	33		
423	Industria di prodotti alimentari vari	—	2	5	19	2	14	2	22	—	—		
424	Industria dell'alcool etilico, di acquaviti e liquori	—	—	3	13	1	6	1	10	1	27		
425	Industria del vino	1	—	—	—	—	—	1	11	—	—		
427	Industria della birra e del malto	—	—	—	—	—	—	—	—	—	—		
428	Industria idrominerale e delle bevande analcoliche	—	1	—	—	2	15	—	—	—	—		
429	Industria del tabacco	—	—	—	—	—	—	—	—	—	—		
<b>43</b>	<b>Industrie tessili</b>	<b>214</b>	<b>39</b>	<b>50</b>	<b>183</b>	<b>33</b>	<b>238</b>	<b>33</b>	<b>431</b>	<b>9</b>	<b>267</b>		
431	Industria laniera	5	1	2	6	1	7	—	—	—	—		
432	Industria cotoniera	1	—	1	3	—	—	—	—	—	—		
433	Industria della seta e delle fibre chimiche assimilate	—	—	1	4	—	—	—	—	—	—		
434	Industria canapa, lino, ramiè e fibre dure	—	—	1	4	—	—	—	—	—	—		
435	Industria della juta	—	—	—	—	—	—	—	—	1	30		
436	Industria della maglia, maglieria e calze	194	33	43	159	32	231	32	415	7	213		
437	Industria del perfezionamento dei tessili	3	2	1	3	—	—	—	—	—	—		
438	Industria per la produzione di arazzi, tappeti, copripavimento, linoleum e tele cerate	—	—	—	—	—	—	—	—	—	—		
439	Altre industrie tessili	11	3	1	4	—	—	1	16	1	24		
<b>44</b>	<b>Industrie delle pelli e del cuoio</b>	<b>9</b>	<b>3</b>	<b>4</b>	<b>16</b>	<b>4</b>	<b>27</b>	<b>7</b>	<b>89</b>	<b>2</b>	<b>42</b>		
441	Concia e tintura delle pelli e del cuoio	—	1	2	7	2	14	1	11	—	—		
442	Produzione di articoli in cuoio e affini	9	2	2	9	2	13	6	78	2	42		
<b>45</b>	<b>Industria delle calzature, di articoli d'abbigliamento e di biancheria per la casa</b>	<b>314</b>	<b>92</b>	<b>129</b>	<b>509</b>	<b>97</b>	<b>745</b>	<b>246</b>	<b>3.417</b>	<b>62</b>	<b>1.524</b>		
451	Produzione a macchina di calzature	23	9	18	72	13	100	39	529	11	281		
452	Produzione a mano e su misura di calzature	2	—	—	—	—	—	—	—	—	—		
453	Confez. in serie articoli abbigliamento e attività collegate	120	54	90	356	79	607	200	2.795	48	1.157		
454	Confezione su misura di vestiario e biancheria; modisterie	145	13	7	25	1	8	6	81	2	42		
455	Confezione di altri articoli tessili	21	13	12	49	4	30	1	12	1	44		
456	Confezione di pellicce	3	3	2	7	—	—	—	—	—	—		
<b>46</b>	<b>Industrie del legno e del mobile in legno</b>	<b>255</b>	<b>110</b>	<b>118</b>	<b>440</b>	<b>53</b>	<b>388</b>	<b>34</b>	<b>449</b>	<b>13</b>	<b>374</b>		
461	Segazione e preparazione industriale del legno	10	3	1	3	2	15	1	12	—	—		
462	Produzione di prodotti semifiniti in legno	22	8	6	23	6	44	—	—	—	—		
463	Produzione in serie di elementi di carpenteria, falegnameria e pavimenti in legno	147	62	36	130	10	73	9	120	2	44		
464	Costruzione di imballaggi in legno	—	1	6	24	3	23	3	38	2	74		
465	Costruzione di altri oggetti in legno	20	5	7	27	2	16	—	—	—	—		
466	Produzione di articoli in sughero, paglia, giunco e vimini; produzione di spazzole e pennelli	4	2	—	—	1	6	1	11	—	—		
467	Industria del mobile e dell'arredamento in legno	52	29	62	233	29	211	19	251	9	256		
<b>47</b>	<b>Industrie della carta; stampa ed editoria</b>	<b>10</b>	<b>10</b>	<b>16</b>	<b>62</b>	<b>11</b>	<b>75</b>	<b>7</b>	<b>95</b>	<b>4</b>	<b>124</b>		
471	Produzione della pasta-carta, della carta e del cartone	—	—	—	—	1	6	—	—	1	44		

## classe e sottoclasse di attività economica

CON ADDETTI										UNITÀ LOCALI SENZA ADDETTI	TOTALE		N. Classificazione
50 - 99		100 - 199		200 - 499		500 - 999		1.000 e oltre			Unità locali	Addetti	
Unità locali	Addetti	Unità locali	Addetti	Unità locali	Addetti	Unità locali	Addetti	Unità locali	Addetti				
—	—	—	—	—	—	—	—	—	—	—	—	—	362
—	—	—	—	—	—	—	1	524	—	—	4	541	363
—	—	—	—	—	—	—	—	—	—	—	—	—	364
—	—	—	—	—	—	—	—	—	—	—	—	—	365
—	—	—	—	—	—	—	—	—	—	1	36	172	37
—	—	—	—	—	—	—	—	—	—	—	6	48	371
—	—	—	—	—	—	—	—	—	—	1	26	80	372
—	—	—	—	—	—	—	—	—	—	—	3	41	373
—	—	—	—	—	—	—	—	—	—	—	1	3	374
34	2.367	12	1.595	7	2.026	1	618	—	—	1	2.399	19.297	4
2	144	2	293	—	—	1	618	—	—	—	191	2.037	41
—	—	—	—	—	—	—	—	—	—	—	—	—	411
1	89	—	—	—	—	—	—	—	—	—	20	223	412
—	—	—	—	—	—	—	—	—	—	—	3	14	413
—	—	1	178	—	—	—	—	—	—	—	11	230	414
1	55	—	—	—	—	—	—	—	—	—	10	188	415
—	—	—	—	—	—	—	—	—	—	—	55	281	416
—	—	—	—	—	—	—	—	—	—	—	4	24	417
—	—	—	—	—	—	1	618	—	—	—	2	622	418
—	—	1	115	—	—	—	—	—	—	—	86	455	419
1	54	1	151	5	1.552	—	—	—	—	—	42	1.992	42
—	—	—	—	5	1.552	—	—	—	—	—	7	1.572	420
—	—	—	—	—	—	—	—	—	—	—	5	14	421
—	—	—	—	—	—	—	—	—	—	—	6	57	422
1	54	—	—	—	—	—	—	—	—	—	12	113	423
—	—	—	—	—	—	—	—	—	—	—	6	56	424
—	—	—	—	—	—	—	—	—	—	—	2	12	425
—	—	—	—	—	—	—	—	—	—	—	—	—	427
—	—	—	—	—	—	—	—	—	—	—	3	17	428
—	—	1	151	—	—	—	—	—	—	—	1	151	429
9	631	2	245	—	—	—	—	—	—	—	389	2.287	43
2	137	—	—	—	—	—	—	—	—	—	11	157	431
1	56	—	—	—	—	—	—	—	—	—	3	60	432
—	—	1	117	—	—	—	—	—	—	—	2	121	433
—	—	1	128	—	—	—	—	—	—	—	3	162	434
—	—	—	—	—	—	—	—	—	—	—	—	—	435
3	236	—	—	—	—	—	—	—	—	—	344	1.514	436
1	51	—	—	—	—	—	—	—	—	—	7	61	437
—	—	—	—	—	—	—	—	—	—	—	—	—	438
2	151	—	—	—	—	—	—	—	—	—	19	212	439
—	—	—	—	—	—	—	—	—	—	—	29	189	44
—	—	—	—	—	—	—	—	—	—	—	6	34	441
—	—	—	—	—	—	—	—	—	—	—	23	155	442
10	684	5	670	—	—	—	—	—	—	—	955	8.047	45
—	—	—	—	—	—	—	—	—	—	—	113	1.023	451
—	—	—	—	—	—	—	—	—	—	—	2	2	452
8	550	5	670	—	—	—	—	—	—	—	604	6.363	453
1	51	—	—	—	—	—	—	—	—	—	175	378	454
1	83	—	—	—	—	—	—	—	—	—	53	265	455
—	—	—	—	—	—	—	—	—	—	—	8	16	456
3	234	—	—	1	225	—	—	—	—	—	587	2.585	46
—	—	—	—	—	—	—	—	—	—	—	17	46	461
1	95	—	—	—	—	—	—	—	—	—	43	200	462
—	—	—	—	—	—	—	—	—	—	—	266	638	463
—	—	—	—	—	—	—	—	—	—	—	15	161	464
—	—	—	—	—	—	—	—	—	—	—	35	90	465
—	—	—	—	—	—	—	—	—	—	—	8	25	466
2	139	—	—	1	225	—	—	—	—	—	203	1.425	467
2	134	—	—	—	—	—	—	—	—	—	60	520	47
—	—	—	—	—	—	—	—	—	—	—	2	50	471

## segue TAV. 6 A - Unità locali per numero di addetti e per ramo,

N. Classificazione	RAMI, CLASSI E SOTTOCLASSI DI ATTIVITÀ ECONOMICA	UNITÀ LOCALI									
		1	2	3 - 5		6 - 9		10 - 19		20 - 49	
		Unità locali	Unità locali	Unità locali	Addetti	Unità locali	Addetti	Unità locali	Addetti	Unità locali	Addetti
472	Trasformazione della carta e del cartone, fabbricazione di articoli in carta, cartone e ovatta di cellulosa	—	1	4	16	1	7	5	67	2	56
473	Stampa e industrie affini	9	9	11	42	8	55	2	28	1	24
474	Editoria	1	—	1	4	1	7	—	—	—	—
<b>48</b>	<b>Industria della gomma e dei manufatti di materie plastiche</b>	<b>27</b>	<b>15</b>	<b>16</b>	<b>58</b>	<b>13</b>	<b>94</b>	<b>13</b>	<b>178</b>	<b>6</b>	<b>185</b>
481	Industria della gomma	1	1	1	4	2	17	3	37	1	22
482	Ricostruzione, vulcanizzazione e riparazione pneumatici	9	5	2	6	1	6	—	—	1	42
483	Industria dei prodotti delle materie plastiche	17	9	13	48	10	71	10	141	4	121
<b>49</b>	<b>Industrie manifatturiere diverse</b>	<b>26</b>	<b>10</b>	<b>6</b>	<b>24</b>	<b>2</b>	<b>16</b>	<b>1</b>	<b>11</b>	—	—
491	Produzione di oreficeria, argenteria, bigiotteria e taglio delle pietre preziose	4	1	—	—	—	—	—	—	—	—
492	Costruzione di strumenti musicali e relativi accessori	—	—	—	—	—	—	—	—	—	—
493	Laboratori fotografici e cinematografici	2	4	—	—	—	—	—	—	—	—
494	Costruzione di giochi, giocattoli e articoli sportivi	14	3	3	12	1	7	1	11	—	—
495	Altre industrie manifatturiere non altrove classificate	5	2	2	7	1	9	—	—	—	—
496	Industria del confezionamento	1	—	1	5	—	—	—	—	—	—
<b>5</b>	<b>Industrie delle costruzioni e delle installazioni di impianti per l'edilizia</b>	<b>835</b>	<b>317</b>	<b>429</b>	<b>1.672</b>	<b>198</b>	<b>1.394</b>	<b>93</b>	<b>1.237</b>	<b>23</b>	<b>641</b>
<b>50</b>	<b>Edilizia e genio civile</b>	<b>835</b>	<b>317</b>	<b>429</b>	<b>1.672</b>	<b>198</b>	<b>1.394</b>	<b>93</b>	<b>1.237</b>	<b>23</b>	<b>641</b>
501	Costruzioni edili - restauro e manutenzione di fabbricati	338	150	268	1.070	153	1.078	65	851	17	476
502	Genio civile	27	30	55	215	19	133	16	222	3	89
503	Installazione di impianti per l'edilizia	220	78	58	211	19	135	10	136	2	54
504	Attività di finiture dell'edilizia	250	59	48	176	7	48	2	28	1	22
<b>6</b>	<b>Commercio, pubblici esercizi e alberghi; riparazioni di beni di consumo e di veicoli</b>	<b>3.306</b>	<b>2.488</b>	<b>1.318</b>	<b>4.699</b>	<b>240</b>	<b>1.670</b>	<b>105</b>	<b>1.365</b>	<b>34</b>	<b>959</b>
<b>6A</b>	<b>Commercio, pubblici esercizi e alberghi</b>	<b>2.901</b>	<b>2.289</b>	<b>1.182</b>	<b>4.209</b>	<b>205</b>	<b>1.430</b>	<b>90</b>	<b>1.180</b>	<b>34</b>	<b>959</b>
<b>61</b>	<b>Commercio all'ingrosso</b>	<b>212</b>	<b>136</b>	<b>151</b>	<b>579</b>	<b>59</b>	<b>416</b>	<b>44</b>	<b>545</b>	<b>20</b>	<b>558</b>
611	Commercio all'ingrosso di materie prime agricole, di animali vivi, di materie prime tessili e di semilavorati	25	8	10	36	4	30	—	—	1	23
612	Commercio all'ingrosso di combustibili; di minerali e prodotti chimici per l'industria	5	4	16	59	5	34	1	13	—	—
613	Commercio all'ingrosso di legname, di materiale da costruzione e di articoli per installazione	9	11	19	67	4	26	3	34	—	—
614	Commercio all'ingrosso di macchine, attrezzature e veicoli	8	6	3	11	4	27	2	20	—	—
615	Commercio all'ingrosso di mobili, elettrodomestici, apparecchi radio-televisivi, casalinghi e ferramenta	15	10	11	46	5	38	5	64	2	55
616	Commercio all'ingrosso di prodotti tessili, di abbigliamento, di calzature e articoli in cuoio e pelli	29	16	14	51	6	42	4	50	—	—
617	Commercio ingrosso alimentari, bevande e tabacco	108	65	71	284	27	187	29	364	16	460
618	Commercio all'ingrosso di prodotti farmaceutici, sanitari, di bellezza e di detersivi	4	6	3	13	1	9	—	—	1	20
619	Commercio all'ingrosso di altri prodotti non alimentari	9	10	4	12	3	23	—	—	—	—
<b>62</b>	<b>Commercio all'ingrosso di materiali vari da recupero</b>	<b>23</b>	<b>8</b>	<b>6</b>	<b>21</b>	<b>2</b>	<b>13</b>	<b>1</b>	<b>11</b>	—	—
621	Commercio all'ingrosso di rottami metallici	18	7	4	15	1	6	1	11	—	—
622	Commercio all'ingrosso di altri prodotti di raccolta	5	1	2	6	1	7	—	—	—	—
<b>63</b>	<b>Intermediari del commercio</b>	<b>334</b>	<b>27</b>	<b>7</b>	<b>24</b>	<b>5</b>	<b>36</b>	<b>1</b>	<b>16</b>	—	—
631	Intermediari del commercio di materie prime agricole, di animali vivi, di materie prime tessili e di semilavorati	77	5	2	8	3	18	—	—	—	—
632	Intermediari del commercio di combustibili, minerali e prodotti chimici per la tecnica e l'industria	8	—	—	—	—	—	—	—	—	—
633	Intermediari commercio legname e materiale costruzione	16	4	—	—	—	—	—	—	—	—
634	Intermediari commercio di macchine e materiale per l'industria, il commercio, la navigazione e l'agricoltura e di veicoli	30	2	1	3	—	—	—	—	—	—
635	Intermediari commercio mobili, articoli casa e ferramenta	23	1	1	3	—	—	1	16	—	—
636	Intermediari del commercio di prodotti tessili, di abbigliamento, di calzature e articoli in cuoio	18	1	—	—	—	—	—	—	—	—
637	Intermediari commercio alimentari, bevande e tabacco	82	9	1	4	1	9	—	—	—	—
638	Intermediari del commercio specializzato di altri prodotti	55	5	—	—	1	9	—	—	—	—
639	Intermediari del commercio di prodotti diversi, attività associate senza prevalenza	25	—	2	6	—	—	—	—	—	—
<b>64</b>	<b>Commercio al minuto di prodotti alimentari, di articoli di abbigliamento, di arredamento e per la casa; farmacie</b>	<b>1.587</b>	<b>1.417</b>	<b>595</b>	<b>2.087</b>	<b>59</b>	<b>409</b>	<b>19</b>	<b>239</b>	<b>4</b>	<b>102</b>
641	Commercio al minuto di prodotti ortofruttilicoli e lattiero-caseari; di carne, pesce e pasticceria	688	561	262	906	20	138	4	53	—	—
642	Commercio al minuto di bevande, oli e di altri prodotti alimentari non altrove classificati; tabaccherie	158	245	63	216	8	54	6	73	3	80
643	Farmacie	24	23	27	102	2	12	—	—	—	—
644	Commercio al minuto articoli sanitari e prodotti di bellezza	58	25	10	36	1	6	—	—	—	—
645	Commercio al minuto di articoli di abbigliamento	329	284	88	301	7	47	4	47	—	—
646	Commercio al minuto di calzature e pelletteria	88	72	24	85	3	23	—	—	—	—
647	Commercio al minuto di tessuti per arredamento	8	9	6	21	2	15	—	—	—	—

## classe e sottoclasse di attività economica

CON ADDETTI										UNITÀ LOCALI SENZA ADDETTI	TOTALE		N. Classificazione	
50 - 99		100 - 199		200 - 499		500 - 999		1.000 e oltre			Unità locali	Addetti		
Unità locali	Addetti	Unità locali	Addetti	Unità locali	Addetti	Unità locali	Addetti	Unità locali	Addetti					
—	—	—	—	—	—	—	—	—	—	—	13	148	472	
1	68	—	—	—	—	—	—	—	—	—	41	244	473	
1	66	—	—	—	—	—	—	—	—	—	4	78	474	
6	397	2	236	1	249	—	—	—	—	1	100	1.454	48	
—	—	—	—	1	249	—	—	—	—	—	10	332	481	
—	—	—	—	—	—	—	—	—	—	—	18	73	482	
6	397	2	236	—	—	—	—	—	—	1	72	1.049	483	
1	89	—	—	—	—	—	—	—	—	—	46	186	49	
—	—	—	—	—	—	—	—	—	—	—	5	6	491	
—	—	—	—	—	—	—	—	—	—	—	—	—	492	
—	—	—	—	—	—	—	—	—	—	—	6	10	493	
1	89	—	—	—	—	—	—	—	—	—	23	139	494	
—	—	—	—	—	—	—	—	—	—	—	10	25	495	
—	—	—	—	—	—	—	—	—	—	—	2	6	496	
3	220	1	102	—	—	—	—	—	—	3	1.902	6.735	5	
3	220	1	102	—	—	—	—	—	—	3	1.902	6.735	50	
—	—	1	102	—	—	—	—	—	—	3	995	4.215	501	
1	59	—	—	—	—	—	—	—	—	—	151	805	502	
2	161	—	—	—	—	—	—	—	—	—	389	1.073	503	
—	—	—	—	—	—	—	—	—	—	—	367	642	504	
3	216	1	101	—	—	—	—	—	—	28	7.523	17.292	6	
3	216	1	101	—	—	—	—	—	—	28	6.733	15.574	6A	
2	126	1	101	—	—	—	—	—	—	5	630	2.809	61	
—	—	—	—	—	—	—	—	—	—	—	48	130	611	
—	—	—	—	—	—	—	—	—	—	—	31	119	612	
—	—	—	—	—	—	—	—	—	—	1	47	158	613	
—	—	—	—	—	—	—	—	—	—	—	23	78	614	
—	—	—	—	—	—	—	—	—	—	1	49	238	615	
—	—	—	—	—	—	—	—	—	—	1	70	204	616	
2	126	1	101	—	—	—	—	—	—	2	321	1.760	617	
—	—	—	—	—	—	—	—	—	—	—	15	58	618	
—	—	—	—	—	—	—	—	—	—	—	26	64	619	
—	—	—	—	—	—	—	—	—	—	—	40	84	62	
—	—	—	—	—	—	—	—	—	—	—	31	64	621	
—	—	—	—	—	—	—	—	—	—	—	9	20	622	
—	—	—	—	—	—	—	—	—	—	2	376	464	63	
—	—	—	—	—	—	—	—	—	—	—	87	113	631	
—	—	—	—	—	—	—	—	—	—	—	8	8	632	
—	—	—	—	—	—	—	—	—	—	—	20	24	633	
—	—	—	—	—	—	—	—	—	—	—	33	37	634	
—	—	—	—	—	—	—	—	—	—	1	27	44	635	
—	—	—	—	—	—	—	—	—	—	—	19	20	636	
—	—	—	—	—	—	—	—	—	—	1	94	113	637	
—	—	—	—	—	—	—	—	—	—	—	61	74	638	
—	—	—	—	—	—	—	—	—	—	—	27	31	639	
—	—	—	—	—	—	—	—	—	—	10	3.691	7.258	64	
—	—	—	—	—	—	—	—	—	—	2	1.537	2.907	641	
—	—	—	—	—	—	—	—	—	—	—	483	1.071	642	
—	—	—	—	—	—	—	—	—	—	—	76	184	643	
—	—	—	—	—	—	—	—	—	—	—	94	150	644	
—	—	—	—	—	—	—	—	—	—	—	1	713	1.292	645
—	—	—	—	—	—	—	—	—	—	1	188	340	646	
—	—	—	—	—	—	—	—	—	—	—	25	62	647	



## classe e sottoclasse di attività economica

CON ADDETTI										UNITÀ LOCALI SENZA ADDETTI	TOTALE		N. Classificazione
50 - 99		100 - 199		200 - 499		500 - 999		1.000 e oltre			Unità locali	Addetti	
Unità locali	Addetti	Unità locali	Addetti	Unità locali	Addetti	Unità locali	Addetti	Unità locali	Addetti				
—	—	—	—	—	—	—	—	—	—	5	448	1.001	648
—	—	—	—	—	—	—	—	—	—	1	127	251	649
1	90	—	—	—	—	—	—	—	—	10	1.076	2.370	65
—	—	—	—	—	—	—	—	—	—	2	145	480	651
—	—	—	—	—	—	—	—	—	—	2	230	415	652
—	—	—	—	—	—	—	—	—	—	1	153	299	653
1	90	—	—	—	—	—	—	—	—	5	532	1.107	654
—	—	—	—	—	—	—	—	—	—	—	5	6	655
—	—	—	—	—	—	—	—	—	—	—	11	63	656
—	—	—	—	—	—	—	—	—	—	1	920	2.589	66
—	—	—	—	—	—	—	—	—	—	—	187	620	661
—	—	—	—	—	—	—	—	—	—	—	623	1.323	662
—	—	—	—	—	—	—	—	—	—	—	10	63	664
—	—	—	—	—	—	—	—	—	—	—	86	413	665
—	—	—	—	—	—	—	—	—	—	—	—	—	666
—	—	—	—	—	—	—	—	—	—	1	14	170	667
—	—	—	—	—	—	—	—	—	—	—	790	1.718	68
—	—	—	—	—	—	—	—	—	—	—	790	1.718	67
—	—	—	—	—	—	—	—	—	—	—	546	1.366	671
—	—	—	—	—	—	—	—	—	—	—	85	94	672
—	—	—	—	—	—	—	—	—	—	—	95	154	673
—	—	—	—	—	—	—	—	—	—	—	28	37	674
—	—	—	—	—	—	—	—	—	—	—	36	67	675
9	634	3	401	1	248	—	—	—	—	27	951	3.497	7
2	159	—	—	1	248	—	—	—	—	—	14	493	71
2	159	—	—	1	248	—	—	—	—	—	14	493	710
2	126	1	136	—	—	—	—	—	—	1	732	1.454	72
1	56	1	136	—	—	—	—	—	—	—	6	229	721
—	—	—	—	—	—	—	—	—	—	—	98	168	722
1	70	—	—	—	—	—	—	—	—	1	627	1.039	723
—	—	—	—	—	—	—	—	—	—	—	1	18	724
—	—	—	—	—	—	—	—	—	—	—	—	—	725
—	—	—	—	—	—	—	—	—	—	—	6	18	73
—	—	—	—	—	—	—	—	—	—	—	6	18	730
—	—	—	—	—	—	—	—	—	—	—	—	—	74
—	—	—	—	—	—	—	—	—	—	—	—	—	741
—	—	—	—	—	—	—	—	—	—	—	—	—	742
—	—	—	—	—	—	—	—	—	—	—	—	—	75
—	—	—	—	—	—	—	—	—	—	—	—	—	750
—	—	—	—	—	—	—	—	—	—	—	42	105	76
—	—	—	—	—	—	—	—	—	—	—	38	86	761
—	—	—	—	—	—	—	—	—	—	—	—	—	762
—	—	—	—	—	—	—	—	—	—	—	4	19	763
—	—	—	—	—	—	—	—	—	—	—	—	—	764
4	273	—	—	—	—	—	—	—	—	26	58	440	77
—	—	—	—	—	—	—	—	—	—	—	2	16	771
3	180	—	—	—	—	—	—	—	—	—	25	292	772
1	93	—	—	—	—	—	—	—	—	26	31	132	773
1	76	2	265	—	—	—	—	—	—	—	99	987	79
1	76	2	265	—	—	—	—	—	—	—	99	987	790
2	142	1	145	—	—	—	—	—	—	4	952	2.900	8
1	62	1	145	—	—	—	—	—	—	—	98	975	8A
1	62	1	145	—	—	—	—	—	—	—	93	967	81
—	—	—	—	—	—	—	—	—	—	—	1	34	811
1	62	1	145	—	—	—	—	—	—	—	92	933	812
—	—	—	—	—	—	—	—	—	—	—	—	—	813
—	—	—	—	—	—	—	—	—	—	—	5	8	82
—	—	—	—	—	—	—	—	—	—	—	4	7	821
—	—	—	—	—	—	—	—	—	—	—	—	—	822
—	—	—	—	—	—	—	—	—	—	—	1	1	823

segue TAV. 6 A - Unità locali per numero di addetti e per ramo,

N. Classificazione	RAMI, CLASSI E SOTTOCLASSI DI ATTIVITÀ ECONOMICA	UNITÀ LOCALI									
		1	2	3 - 5		6 - 9		10 - 19		20 - 49	
		Unità locali	Unità locali	Unità locali	Addetti	Unità locali	Addetti	Unità locali	Addetti	Unità locali	Addetti
<b>8B</b>	<b>Servizi prestati alle imprese; noleggio</b>	<b>433</b>	<b>232</b>	<b>142</b>	<b>502</b>	<b>32</b>	<b>222</b>	<b>7</b>	<b>104</b>	<b>3</b>	<b>120</b>
<b>83</b>	<b>Ausiliari finanziari e delle assicurazioni, affari immobiliari, servizi prestati alle imprese</b>	<b>425</b>	<b>230</b>	<b>142</b>	<b>502</b>	<b>32</b>	<b>222</b>	<b>7</b>	<b>104</b>	<b>3</b>	<b>120</b>
831	Ausiliari finanziari	5	2	—	—	—	—	—	—	—	—
832	Ausiliari delle assicurazioni	45	32	35	124	5	31	1	10	—	—
833	Imprese immobiliari per la compravendita di immobili	11	11	7	24	—	—	—	—	1	46
834	Agenzie di mediazione per la compravendita e la locazione di immobili e terreni	29	13	8	27	1	6	—	—	—	—
835	Consulenti legali	29	44	13	45	10	69	—	—	—	—
836	Contabilità, consulenza fiscale e revisione dei conti	40	34	31	113	8	58	3	47	1	39
837	Servizi tecnici	220	72	29	103	4	31	2	32	—	—
838	Pubblicità e pubbliche relazioni	7	1	2	6	—	—	—	—	—	—
839	Altri servizi prestati alle imprese	39	21	17	60	4	27	1	15	1	35
<b>84</b>	<b>Noleggio di beni mobili</b>	<b>8</b>	<b>2</b>	<b>—</b>	<b>—</b>	<b>—</b>	<b>—</b>	<b>—</b>	<b>—</b>	<b>—</b>	<b>—</b>
841	Noleggio di macchinari e di attrezzature agricole	2	—	—	—	—	—	—	—	—	—
842	Noleggio di macchinari e di attrezzature per l'edilizia	—	—	—	—	—	—	—	—	—	—
843	Noleggio macchinari, attrezzature contabili e per ufficio, compresi i calcolatori elettronici e registratori cassa	—	—	—	—	—	—	—	—	—	—
844	Noleggio di autoveicoli stradali	2	—	—	—	—	—	—	—	—	—
845	Noleggio di altri mezzi di trasporto	—	1	—	—	—	—	—	—	—	—
846	Noleggio di beni di consumo	3	—	—	—	—	—	—	—	—	—
847	Noleggio di altri beni mobili	1	1	—	—	—	—	—	—	—	—
<b>9</b>	<b>Pubblica amministrazione; servizi pubblici e privati</b>	<b>1.122</b>	<b>404</b>	<b>338</b>	<b>1.251</b>	<b>156</b>	<b>1.108</b>	<b>154</b>	<b>2.113</b>	<b>99</b>	<b>3.052</b>
<b>9A</b>	<b>Pubblica amministrazione</b>	<b>65</b>	<b>11</b>	<b>17</b>	<b>66</b>	<b>19</b>	<b>148</b>	<b>48</b>	<b>660</b>	<b>28</b>	<b>871</b>
<b>91</b>	<b>Pubblica amministrazione, difesa nazionale e sicurezza sociale obbligatoria</b>	<b>65</b>	<b>11</b>	<b>17</b>	<b>66</b>	<b>19</b>	<b>148</b>	<b>48</b>	<b>660</b>	<b>28</b>	<b>871</b>
911	Organi costituzionali - amministrazione statale e locale	64	9	14	55	17	133	44	606	26	795
912	Giustizia	1	2	2	7	1	9	3	38	1	32
919	Sicurezza sociale obbligatoria	—	—	1	4	1	6	1	16	1	44
<b>9B</b>	<b>Servizi pubblici e privati</b>	<b>1.057</b>	<b>393</b>	<b>321</b>	<b>1.185</b>	<b>137</b>	<b>960</b>	<b>106</b>	<b>1.453</b>	<b>71</b>	<b>2.181</b>
<b>92</b>	<b>Servizi d'igiene pubblica ed amministrazione di cimiteri</b>	<b>54</b>	<b>4</b>	<b>11</b>	<b>39</b>	<b>5</b>	<b>41</b>	<b>1</b>	<b>19</b>	<b>3</b>	<b>91</b>
921	Servizi nettezza urbana, disinfezione e servizi analoghi	4	4	4	15	3	24	—	—	1	34
922	Amministrazione dei cimiteri	32	—	3	10	1	8	—	—	—	—
923	Servizi di pulizia	18	—	4	14	1	9	1	19	2	57
<b>93</b>	<b>Istruzione</b>	<b>25</b>	<b>68</b>	<b>139</b>	<b>528</b>	<b>91</b>	<b>627</b>	<b>50</b>	<b>705</b>	<b>52</b>	<b>1.650</b>
931	Istruzione universitaria	—	—	—	—	—	—	—	—	—	—
932	Istruzione primaria e secondaria	5	11	61	244	68	471	46	660	50	1.603
933	Scuole di formazione e di perfezionamento professionale	2	—	—	—	1	8	2	25	2	47
934	Istruzione di grado preparatorio	5	46	70	255	21	142	2	20	—	—
936	Scuole di guida, pilotaggio e simili	13	11	8	29	1	6	—	—	—	—
<b>94</b>	<b>Ricerca e sviluppo</b>	<b>—</b>	<b>—</b>	<b>2</b>	<b>9</b>	<b>1</b>	<b>9</b>	<b>—</b>	<b>—</b>	<b>—</b>	<b>—</b>
940	Ricerca e sviluppo	—	—	2	9	1	9	—	—	—	—
<b>95</b>	<b>Sanità e servizi veterinari</b>	<b>223</b>	<b>63</b>	<b>31</b>	<b>112</b>	<b>7</b>	<b>54</b>	<b>10</b>	<b>132</b>	<b>5</b>	<b>129</b>
951	Servizi sanitari (con ricovero)	—	—	1	3	—	—	—	—	1	30
952	Altre istituzioni sanitarie (senza ricovero)	70	14	9	36	6	45	9	118	4	99
953	Studi medici privati	119	24	2	8	1	9	1	14	—	—
954	Studi dentistici	23	24	16	53	—	—	—	—	—	—
956	Servizi veterinari	11	1	3	12	—	—	—	—	—	—
<b>96</b>	<b>Altri servizi sociali</b>	<b>139</b>	<b>44</b>	<b>20</b>	<b>74</b>	<b>17</b>	<b>121</b>	<b>21</b>	<b>298</b>	<b>8</b>	<b>224</b>
961	Assistenza sociale (senza ricovero)	20	9	4	16	4	30	7	94	1	24
962	Assistenza sociale (con ricovero)	2	—	1	5	—	—	2	30	—	—
963	Organizzazioni economiche ed associazioni professionali	6	7	1	3	4	30	1	13	4	112
964	Organizzazioni sindacali dei datori di lavoro	10	8	3	11	4	28	6	88	1	22
965	Organizzazioni sindacali dei lavoratori ed altre organizzazioni sindacali	54	13	8	28	2	14	1	19	1	46
967	Enti e associazioni turistiche	5	1	2	8	1	6	1	14	—	—
968	Servizi sociali non altrove classificati	42	6	1	3	2	13	3	40	1	20
<b>97</b>	<b>Servizi ricreativi ed altri servizi culturali</b>	<b>94</b>	<b>56</b>	<b>54</b>	<b>201</b>	<b>12</b>	<b>83</b>	<b>11</b>	<b>142</b>	<b>3</b>	<b>87</b>
972	Distribuzione di films	—	—	—	—	—	—	—	—	—	—
973	Sale cinematografiche	22	12	11	41	2	13	—	—	—	—
974	Trasmissioni radiofoniche e televisive	5	3	3	11	2	12	5	60	1	20
975	Spettacoli	1	1	2	8	—	—	—	—	—	—
977	Biblioteche, musei, giardini botanici e zoologici	15	5	3	10	1	7	1	13	1	34
978	Enti, organizzazioni ed installazioni sportive	30	13	11	44	2	18	3	40	1	33
979	Servizi ricreativi non altrove classificati	21	22	24	87	5	33	2	29	—	—
<b>98</b>	<b>Servizi personali</b>	<b>522</b>	<b>158</b>	<b>64</b>	<b>222</b>	<b>4</b>	<b>25</b>	<b>13</b>	<b>157</b>	<b>—</b>	<b>—</b>
981	Servizi di lavanderia, tintoria e affini	49	37	15	58	1	6	9	112	—	—
982	Servizi per l'igiene e l'estetica della persona	441	106	39	128	2	12	3	33	—	—
983	Studi e laboratori fotografici	25	8	6	20	—	—	—	—	—	—
984	Servizi personali non altrove classificati	7	7	4	16	1	7	1	12	—	—
	<b>TOTALE</b>	<b>7.691</b>	<b>4.141</b>	<b>3.056</b>	<b>11.255</b>	<b>1.060</b>	<b>7.580</b>	<b>884</b>	<b>11.930</b>	<b>358</b>	<b>10.365</b>



## classe e sottoclasse di attività economica

CON ADDETTI										UNITÀ LOCALI SENZA ADDETTI	TOTALE		N. Classifi- cazione
50 - 99		100 - 199		200 - 499		500 - 999		1.000 e oltre			Unità locali	Addetti	
Unità locali	Addetti	Unità locali	Addetti	Unità locali	Addetti	Unità locali	Addetti	Unità locali	Addetti				
1	80	—	—	—	—	—	—	—	—	4	854	1.925	8B
1	80	—	—	—	—	—	—	—	—	4	844	1.913	83
—	—	—	—	—	—	—	—	—	—	—	7	9	831
—	—	—	—	—	—	—	—	—	—	—	118	274	832
—	—	—	—	—	—	—	—	—	—	—	30	103	833
—	—	—	—	—	—	—	—	—	—	2	53	88	834
—	—	—	—	—	—	—	—	—	—	—	96	231	835
—	—	—	—	—	—	—	—	—	—	—	117	365	836
—	—	—	—	—	—	—	—	—	—	—	327	530	837
1	80	—	—	—	—	—	—	—	—	—	10	15	838
—	—	—	—	—	—	—	—	—	—	2	86	298	839
—	—	—	—	—	—	—	—	—	—	—	10	12	84
—	—	—	—	—	—	—	—	—	—	—	2	2	841
—	—	—	—	—	—	—	—	—	—	—	—	—	842
—	—	—	—	—	—	—	—	—	—	—	—	—	843
—	—	—	—	—	—	—	—	—	—	—	2	2	844
—	—	—	—	—	—	—	—	—	—	—	1	2	845
—	—	—	—	—	—	—	—	—	—	—	3	3	846
—	—	—	—	—	—	—	—	—	—	—	2	3	847
34	2.345	9	1.274	6	1.728	1	659	—	—	211	2.534	15.460	9
6	354	1	179	2	540	—	—	—	—	47	244	2.905	9A
6	354	1	179	2	540	—	—	—	—	47	244	2.905	91
6	354	—	—	2	540	—	—	—	—	47	229	2.565	911
—	—	—	—	—	—	—	—	—	—	—	10	91	912
—	—	1	179	—	—	—	—	—	—	—	5	249	919
28	1.991	8	1.095	4	1.188	1	659	—	—	164	2.290	12.555	9B
1	89	—	—	—	—	—	—	—	—	—	79	341	92
1	89	—	—	—	—	—	—	—	—	—	17	174	921
—	—	—	—	—	—	—	—	—	—	—	36	50	922
—	—	—	—	—	—	—	—	—	—	—	26	117	923
21	1.471	4	573	—	—	—	—	—	—	15	465	5.715	93
—	—	—	—	—	—	—	—	—	—	—	—	—	931
21	1.471	4	573	—	—	—	—	—	—	15	281	5.049	932
—	—	—	—	—	—	—	—	—	—	—	7	82	933
—	—	—	—	—	—	—	—	—	—	—	144	514	934
—	—	—	—	—	—	—	—	—	—	—	33	70	936
—	—	—	—	—	—	—	—	—	—	—	3	18	94
—	—	—	—	—	—	—	—	—	—	—	3	18	940
5	341	3	420	4	1.188	1	659	—	—	2	354	3.384	95
4	291	3	420	4	1.188	1	659	—	—	—	14	2.591	951
—	—	—	—	—	—	—	—	—	—	—	1	113	952
1	50	—	—	—	—	—	—	—	—	1	149	248	953
—	—	—	—	—	—	—	—	—	—	—	63	124	954
—	—	—	—	—	—	—	—	—	—	—	15	25	956
1	90	1	102	—	—	—	—	—	—	91	342	1.136	96
1	90	—	—	—	—	—	—	—	—	4	50	292	961
—	—	—	—	—	—	—	—	—	—	—	5	37	962
—	—	1	102	—	—	—	—	—	—	1	25	280	963
—	—	—	—	—	—	—	—	—	—	1	33	175	964
—	—	—	—	—	—	—	—	—	—	6	85	187	965
—	—	—	—	—	—	—	—	—	—	7	17	35	967
—	—	—	—	—	—	—	—	—	—	72	127	130	968
—	—	—	—	—	—	—	—	—	—	56	286	719	97
—	—	—	—	—	—	—	—	—	—	—	—	—	972
—	—	—	—	—	—	—	—	—	—	3	50	100	973
—	—	—	—	—	—	—	—	—	—	—	19	114	974
—	—	—	—	—	—	—	—	—	—	—	4	11	975
—	—	—	—	—	—	—	—	—	—	10	36	89	977
—	—	—	—	—	—	—	—	—	—	38	98	191	978
—	—	—	—	—	—	—	—	—	—	5	79	214	979
—	—	—	—	—	—	—	—	—	—	—	761	1.242	98
—	—	—	—	—	—	—	—	—	—	—	111	299	981
—	—	—	—	—	—	—	—	—	—	—	591	826	982
—	—	—	—	—	—	—	—	—	—	—	39	61	983
—	—	—	—	—	—	—	—	—	—	—	20	56	984
113	7.846	42	5.659	20	5.868	3	1.801	—	—	285	17.653	78.277	

TAV. 6B - Unità locali artigiane per numero di addetti

N. Classificazione	RAMI, CLASSI E SOTTOCLASSI DI ATTIVITÀ ECONOMICA	UNITÀ LOCALI									
		fino a 1		2		3		4		5	
		Unità locali	Addetti	Unità locali	Addetti	Unità locali	Addetti	Unità locali	Addetti	Unità locali	Addetti
<b>0</b>	<b>Agricoltura, caccia, foreste e pesca</b>	<b>75</b>	<b>75</b>	<b>50</b>	<b>100</b>	<b>18</b>	<b>54</b>	<b>5</b>	<b>20</b>	<b>6</b>	<b>30</b>
01	Agricoltura e caccia	—	—	—	—	—	—	—	—	—	—
013	Selezione e moltiplicazione delle specie	—	—	—	—	—	—	—	—	—	—
<b>02</b>	<b>Foreste</b>	<b>1</b>	<b>1</b>	<b>1</b>	<b>2</b>	—	—	—	—	—	—
020	Foreste	1	1	1	2	—	—	—	—	—	—
<b>04</b>	<b>Attività connesse con l'agricoltura</b>	<b>74</b>	<b>74</b>	<b>49</b>	<b>98</b>	<b>18</b>	<b>54</b>	<b>5</b>	<b>20</b>	<b>6</b>	<b>30</b>
044	Esercizio di macchine agricole	74	74	49	98	18	54	5	20	6	30
<b>1</b>	<b>Energia, gas e acqua</b>	—	—	—	—	—	—	—	—	—	—
<b>11</b>	<b>Industria dell'estrazione e agglomerazione di combustibili solidi</b>	—	—	—	—	—	—	—	—	—	—
111	Industria estrazione e agglomerazione combustibili solidi	—	—	—	—	—	—	—	—	—	—
<b>14</b>	<b>Industria petrolifera</b>	—	—	—	—	—	—	—	—	—	—
140	Industria petrolifera	—	—	—	—	—	—	—	—	—	—
<b>2</b>	<b>Industrie estrattive - industrie manifatturiere per la trasformazione di minerali non energetici e prodotti derivati - industrie chimiche</b>	<b>17</b>	<b>17</b>	<b>20</b>	<b>40</b>	<b>12</b>	<b>36</b>	<b>13</b>	<b>52</b>	<b>3</b>	<b>15</b>
<b>22</b>	<b>Industria produzione e prima trasformazione metalli</b>	—	—	—	—	—	—	—	—	—	—
221	Siderurgia escluse le cokerie annesse a stab. siderurgici	—	—	—	—	—	—	—	—	—	—
222	Fabbricazione di tubi di acciaio	—	—	—	—	—	—	—	—	—	—
223	Trafilatura, stiratura, laminazione di nastri, profilatura a freddo dell'acciaio	—	—	—	—	—	—	—	—	—	—
224	Produzione e prima trasformazione dei metalli non ferrosi	—	—	—	—	—	—	—	—	—	—
<b>23</b>	<b>Industria dell'estrazione di minerali non metalliferi e non energetici; torbiere</b>	<b>2</b>	<b>2</b>	<b>2</b>	<b>4</b>	—	—	—	—	—	—
231	Estrazione e ricerche di prodotti di cava per materiali da costruzione, per refrattari e per ceramiche	2	2	2	4	—	—	—	—	—	—
232	Estrazione e ricerca mineraria di sali di potassio e di fosfati di calcio naturali	—	—	—	—	—	—	—	—	—	—
233	Produzione ed estrazione di sale	—	—	—	—	—	—	—	—	—	—
239	Estrazione di altri minerali; torbiere	—	—	—	—	—	—	—	—	—	—
<b>24</b>	<b>Industria lavorazione dei minerali non metalliferi</b>	<b>14</b>	<b>14</b>	<b>16</b>	<b>32</b>	<b>12</b>	<b>36</b>	<b>12</b>	<b>48</b>	<b>2</b>	<b>10</b>
241	Produzione di materiali da costruzione in laterizio	—	—	—	—	—	—	—	—	—	—
242	Produzione di cemento, calce e gesso	—	—	—	—	—	—	—	—	—	—
243	Produzione di materiali per costruzione in calcestruzzo, amianto-cemento e gesso	6	6	7	14	7	21	6	24	1	5
244	Produzione di articoli in amianto	—	—	—	—	—	—	—	—	—	—
245	Lavorazione pietra e prodotti minerali non metalliferi	5	5	9	18	3	9	4	16	1	5
246	Produzione di mole e di altri corpi abrasivi applicati	—	—	—	—	—	—	—	—	—	—
247	Industria del vetro	—	—	—	—	—	—	—	—	—	—
248	Produzione di prodotti in ceramica	3	3	—	—	2	6	2	8	—	—
<b>25</b>	<b>Industrie chimiche</b>	<b>1</b>	<b>1</b>	<b>2</b>	<b>4</b>	—	—	<b>1</b>	<b>4</b>	<b>1</b>	<b>5</b>
251	Produzione di prodotti chimici di base	—	—	1	2	—	—	—	—	—	—
255	Produzione mastici, pitture, vernici e inchiostri	—	—	—	—	—	—	—	—	—	—
256	Produzione di altri prodotti chimici principalmente destinati all'industria e all'agricoltura	1	1	1	2	—	—	1	4	1	5
257	Produzione di prodotti farmaceutici	—	—	—	—	—	—	—	—	—	—
258	Produzione di sapone e detergenti sintetici nonchè di altri prodotti per l'igiene del corpo e di profumeria	—	—	—	—	—	—	—	—	—	—
259	Produzione di altri prodotti chimici	—	—	—	—	—	—	—	—	—	—
<b>26</b>	<b>Industria produzione fibre artificiali e sintetiche</b>	—	—	—	—	—	—	—	—	—	—
260	Industria della produzione di fibre artificiali e sintetiche	—	—	—	—	—	—	—	—	—	—
<b>3</b>	<b>Industrie manifatturiere per la lavorazione e la trasformazione dei metalli; meccanica di precisione</b>	<b>283</b>	<b>282</b>	<b>119</b>	<b>238</b>	<b>63</b>	<b>189</b>	<b>33</b>	<b>132</b>	<b>24</b>	<b>120</b>
<b>31</b>	<b>Industria della costruzione di prodotti in metallo</b>	<b>215</b>	<b>215</b>	<b>96</b>	<b>192</b>	<b>47</b>	<b>141</b>	<b>25</b>	<b>100</b>	<b>18</b>	<b>90</b>
311	Fonderie	—	—	—	—	—	—	—	—	—	—
312	Fucinatura, stampaggio, imbutitura, tranciatura e lavorazione a sbalzo	—	—	—	—	—	—	—	—	—	—
313	Seconda trasformazione e rivestimento dei metalli	31	31	3	6	1	3	3	12	—	—
314	Costruzione e installazione di carpenteria metallica	96	96	51	102	31	93	13	52	11	55
315	Costruzione e installazione di caldaie e serbatoi	—	—	—	—	—	—	—	—	—	—
316	Costruzione di utensili e articoli finiti in metallo	5	5	2	4	1	3	1	4	1	5
319	Officine meccaniche non altrove classificate	83	83	40	80	14	42	8	32	6	30
<b>32</b>	<b>Industria della costruzione e dell'installazione di macchine e di materiale meccanico</b>	<b>26</b>	<b>26</b>	<b>10</b>	<b>20</b>	<b>5</b>	<b>15</b>	<b>4</b>	<b>16</b>	<b>5</b>	<b>25</b>
321	Costruzione o montaggio di macchine e attrezzature per l'agricoltura e la zootecnia	11	11	1	2	2	6	—	—	1	5

## e per ramo, classe e sottoclasse di attività economica

CON ADDETTI										TOTALE		N. Classificazione
6 - 9		10 - 14		15 - 19		20 - 49		50 e oltre		Unità locali	Addetti	
Unità locali	Addetti	Unità locali	Addetti	Unità locali	Addetti	Unità locali	Addetti	Unità locali	Addetti			
3	21	—	—	1	18	—	—	—	—	158	318	0
—	—	—	—	—	—	—	—	—	—	—	—	01
—	—	—	—	—	—	—	—	—	—	—	—	013
—	—	—	—	—	—	—	—	—	—	2	3	02
—	—	—	—	—	—	—	—	—	—	2	3	020
3	21	—	—	1	18	—	—	—	—	156	315	04
3	21	—	—	1	18	—	—	—	—	156	315	044
—	—	—	—	—	—	—	—	—	—	—	—	1
—	—	—	—	—	—	—	—	—	—	—	—	11
—	—	—	—	—	—	—	—	—	—	—	—	111
—	—	—	—	—	—	—	—	—	—	—	—	14
—	—	—	—	—	—	—	—	—	—	—	—	140
14	102	2	25	2	31	—	—	—	—	83	318	2
1	6	—	—	—	—	—	—	—	—	1	6	22
—	—	—	—	—	—	—	—	—	—	—	—	221
—	—	—	—	—	—	—	—	—	—	—	—	222
—	—	—	—	—	—	—	—	—	—	—	—	223
1	6	—	—	—	—	—	—	—	—	1	6	224
2	13	—	—	—	—	—	—	—	—	6	19	23
2	13	—	—	—	—	—	—	—	—	6	19	231
—	—	—	—	—	—	—	—	—	—	—	—	232
—	—	—	—	—	—	—	—	—	—	—	—	233
—	—	—	—	—	—	—	—	—	—	—	—	239
8	60	2	25	2	31	—	—	—	—	68	256	24
—	—	—	—	—	—	—	—	—	—	—	—	241
—	—	—	—	—	—	—	—	—	—	—	—	242
5	38	1	12	—	—	—	—	—	—	33	120	243
—	—	—	—	—	—	—	—	—	—	—	—	244
2	16	—	—	—	—	—	—	—	—	24	69	245
—	—	—	—	—	—	—	—	—	—	—	—	246
1	6	—	—	—	—	—	—	—	—	1	6	247
—	—	1	13	2	31	—	—	—	—	10	61	248
3	23	—	—	—	—	—	—	—	—	8	37	25
1	7	—	—	—	—	—	—	—	—	2	9	251
—	—	—	—	—	—	—	—	—	—	—	—	255
2	16	—	—	—	—	—	—	—	—	6	28	256
—	—	—	—	—	—	—	—	—	—	—	—	257
—	—	—	—	—	—	—	—	—	—	—	—	258
—	—	—	—	—	—	—	—	—	—	—	—	259
—	—	—	—	—	—	—	—	—	—	—	—	26
—	—	—	—	—	—	—	—	—	—	—	—	260
55	392	27	301	7	112	—	—	—	—	611	1.766	3
37	268	18	200	5	79	—	—	—	—	461	1.285	31
—	—	—	—	—	—	—	—	—	—	—	—	311
1	6	1	11	—	—	—	—	—	—	2	17	312
3	23	1	10	—	—	—	—	—	—	42	85	313
19	133	12	130	3	48	—	—	—	—	236	709	314
—	—	—	—	—	—	—	—	—	—	—	—	315
1	7	—	—	2	31	—	—	—	—	13	59	316
13	99	4	49	—	—	—	—	—	—	168	415	319
8	54	5	57	2	33	—	—	—	—	65	246	32
3	19	—	—	1	18	—	—	—	—	19	61	321





## segue TAV. 6B - Unità locali artigiane per numero di addetti

N. Classificazione	RAMI, CLASSI E SOTTOCLASSI DI ATTIVITÀ ECONOMICA	UNITÀ LOCALI									
		fino a 1		2		3		4		5	
		Unità locali	Addetti	Unità locali	Addetti	Unità locali	Addetti	Unità locali	Addetti	Unità locali	Addetti
412	Industria della macellazione del bestiame, preparazione e conservazione della carne	2	2	1	2	2	6	2	8	—	—
413	Industria casearia	—	—	—	—	—	—	—	—	—	—
414	Industria trasformazione e conservazione frutta, ortaggi e funghi	—	—	3	6	1	3	1	4	—	—
415	Industria della lavorazione e conservazione del pesce e di altri prodotti alimentari marini	1	1	—	—	—	—	—	—	1	5
416	Industria della lavorazione delle granaglie	15	15	15	30	4	12	1	4	1	5
417	Industria delle paste alimentari	—	—	—	—	2	6	—	—	1	5
418	Industria dei prodotti amidacei	—	—	—	—	—	—	1	4	—	—
419	Industria della panificazione, pasticceria e biscotti	9	9	23	46	19	57	9	36	4	20
<b>42</b>	<b>Industrie dello zucchero, delle bevande, di altri prodotti alimentari e del tabacco</b>	<b>3</b>	<b>3</b>	<b>6</b>	<b>12</b>	<b>2</b>	<b>6</b>	—	—	<b>2</b>	<b>10</b>
421	Industria del cacao, cioccolato, caramelle e gelati	—	—	4	8	—	—	—	—	—	—
422	Industria dei prodotti alimentari per zootecnia	2	2	—	—	—	—	—	—	—	—
423	Industria di prodotti alimentari vari	—	—	2	4	2	6	—	—	2	10
424	Industria dell'alcool etilico, di acquaviti e liquori	—	—	—	—	—	—	—	—	—	—
425	Industria del vino	1	1	—	—	—	—	—	—	—	—
427	Industria della birra e del malto	—	—	—	—	—	—	—	—	—	—
428	Industria idrominerali e delle bevande analcoliche	—	—	—	—	—	—	—	—	—	—
429	Industria del tabacco	—	—	—	—	—	—	—	—	—	—
<b>43</b>	<b>Industrie tessili</b>	<b>201</b>	<b>201</b>	<b>37</b>	<b>74</b>	<b>23</b>	<b>69</b>	<b>13</b>	<b>52</b>	<b>7</b>	<b>35</b>
431	Industria laniera	4	4	1	2	2	6	—	—	—	—
432	Industria cotoniera	1	1	—	—	1	3	—	—	—	—
433	Industria della seta e delle fibre chimiche assimilate	—	—	—	—	—	—	1	4	—	—
434	Industria canapa, lino, ramiè e fibre dure	—	—	—	—	—	—	1	4	—	—
435	Industria della juta	—	—	—	—	—	—	—	—	—	—
436	Industria della maglia, maglieria e calze	182	182	31	62	19	57	11	44	7	35
437	Industria del perfezionamento dei tessuti	3	3	2	4	1	3	—	—	—	—
438	Industria per la produzione di arazzi, tappeti, copripavimento, linoleum e tele cerate	—	—	—	—	—	—	—	—	—	—
439	Altre industrie tessili	11	11	3	6	—	—	—	—	—	—
<b>44</b>	<b>Industrie delle pelli e del cuoio</b>	<b>9</b>	<b>9</b>	<b>2</b>	<b>4</b>	<b>1</b>	<b>3</b>	<b>2</b>	<b>8</b>	<b>1</b>	<b>5</b>
441	Concia e tintura delle pelli e del cuoio	—	—	1	2	1	3	1	4	—	—
442	Produzione di articoli in cuoio e affini	9	9	1	2	—	—	1	4	1	5
<b>45</b>	<b>Industrie delle calzature, di articoli d'abbigliamento e di biancheria per la casa</b>	<b>305</b>	<b>305</b>	<b>86</b>	<b>172</b>	<b>48</b>	<b>144</b>	<b>31</b>	<b>124</b>	<b>41</b>	<b>205</b>
451	Produzione a macchina di calzature	22	22	8	16	5	15	4	16	7	35
452	Produzione a mano e su misura di calzature	2	2	—	—	—	—	—	—	—	—
453	Confezione in serie articoli abbigliamento	113	113	49	98	33	99	23	92	27	135
454	Confezione su misura di vestiario e biancheria; modisterie	144	144	13	26	5	15	—	—	2	10
455	Confezione di altri articoli tessili	21	21	13	26	4	12	3	12	5	25
456	Confezione di pellicce	3	3	3	6	1	3	1	4	—	—
<b>46</b>	<b>Industrie del legno e del mobile in legno</b>	<b>250</b>	<b>250</b>	<b>106</b>	<b>212</b>	<b>56</b>	<b>168</b>	<b>32</b>	<b>128</b>	<b>23</b>	<b>115</b>
461	Segazione e preparazione industriale del legno	10	10	2	4	1	3	—	—	—	—
462	Produzione di prodotti semifiniti in legno	20	20	8	16	1	3	3	12	1	5
463	Produzione in serie di elementi di carpenteria, falegnameria e pavimenti in legno	145	145	60	120	21	63	6	24	7	35
464	Costruzione di imballaggi in legno	—	—	1	2	2	6	2	8	1	5
465	Costruzione di altri oggetti in legno	20	20	5	10	4	12	—	—	3	15
466	Produzione di articoli in sughero, paglia, giunco e vimini; produzione di spazzole e pennelli	4	4	2	4	—	—	—	—	—	—
467	Industria del mobile e dell'arredamento in legno	51	51	28	56	27	81	21	84	11	55
<b>47</b>	<b>Industrie della carta; stampa ed editoria</b>	<b>8</b>	<b>8</b>	<b>9</b>	<b>18</b>	<b>6</b>	<b>18</b>	<b>2</b>	<b>8</b>	<b>3</b>	<b>15</b>
471	Produzione della pasta-carta, della carta e del cartone	—	—	—	—	—	—	—	—	—	—
472	Trasformazione della carta e del cartone, fabbricazione di articoli in carta, cartone e ovatta di cellulosa	—	—	—	—	—	—	—	—	—	—
473	Stampa e industrie affini	8	8	9	18	6	18	1	4	3	15
474	Editoria	—	—	—	—	—	—	1	4	—	—
<b>48</b>	<b>Industrie della gomma e dei manufatti di materie plastiche</b>	<b>25</b>	<b>24</b>	<b>12</b>	<b>24</b>	<b>5</b>	<b>15</b>	<b>8</b>	<b>32</b>	<b>1</b>	<b>5</b>
481	Industria della gomma	—	—	1	2	—	—	1	4	—	—
482	Ricostruzione, vulcanizzazione, riparazione pneumatici	9	9	5	10	2	6	—	—	—	—
483	Industria dei prodotti delle materie plastiche	16	15	6	12	3	9	7	28	1	5

## e per ramo, classe e sottoclasse di attività economica

CON ADDETTI										TOTALE		N. Classificazione
6 - 9		10 - 14		15 - 19		20 - 49		50 e oltre		Unità locali	Addetti	
Unità locali	Addetti	Unità locali	Addetti	Unità locali	Addetti	Unità locali	Addetti	Unità locali	Addetti	Unità locali	Addetti	
—	—	1	14	—	—	—	—	—	—	8	32	412
1	6	—	—	—	—	—	—	—	—	1	6	413
3	21	—	—	—	—	—	—	—	—	8	34	414
—	—	—	—	—	—	—	—	—	—	2	6	415
1	6	—	—	—	—	—	—	—	—	37	72	416
—	—	—	—	—	—	—	—	—	—	3	11	417
—	—	—	—	—	—	—	—	—	—	1	4	418
5	38	2	20	—	—	—	—	—	—	71	226	419
4	26	—	—	—	—	—	—	—	—	17	57	42
1	6	—	—	—	—	—	—	—	—	5	14	421
—	—	—	—	—	—	—	—	—	—	2	2	422
2	14	—	—	—	—	—	—	—	—	8	34	423
—	—	—	—	—	—	—	—	—	—	—	—	424
—	—	—	—	—	—	—	—	—	—	1	1	425
—	—	—	—	—	—	—	—	—	—	—	—	427
1	6	—	—	—	—	—	—	—	—	1	6	428
—	—	—	—	—	—	—	—	—	—	—	—	429
28	200	18	217	3	47	—	—	—	—	330	895	43
1	7	—	—	—	—	—	—	—	—	8	19	431
—	—	—	—	—	—	—	—	—	—	2	4	432
—	—	—	—	—	—	—	—	—	—	1	4	433
—	—	—	—	—	—	—	—	—	—	1	4	434
—	—	—	—	—	—	—	—	—	—	—	—	435
27	193	18	217	2	31	—	—	—	—	297	821	436
—	—	—	—	—	—	—	—	—	—	6	10	437
—	—	—	—	—	—	—	—	—	—	—	—	438
—	—	—	—	1	16	—	—	—	—	15	33	439
3	21	3	33	—	—	—	—	—	—	21	83	44
1	8	—	—	—	—	—	—	—	—	4	17	441
2	13	3	33	—	—	—	—	—	—	17	66	442
77	590	80	929	36	592	7	150	1	51	712	3.262	45
8	60	10	117	2	31	—	—	—	—	66	312	451
—	—	—	—	—	—	—	—	—	—	2	2	452
65	499	65	753	32	527	5	108	—	—	412	2.424	453
1	8	4	47	2	34	2	42	1	51	174	377	454
3	23	1	12	—	—	—	—	—	—	50	131	455
—	—	—	—	—	—	—	—	—	—	8	16	456
44	321	16	179	4	63	—	—	—	—	531	1.436	46
2	15	1	12	—	—	—	—	—	—	16	44	461
6	44	—	—	—	—	—	—	—	—	39	100	462
8	58	5	56	1	16	—	—	—	—	253	517	463
1	7	1	13	—	—	—	—	—	—	8	41	464
2	16	—	—	—	—	—	—	—	—	34	73	465
—	—	1	11	—	—	—	—	—	—	7	19	466
25	181	8	87	3	47	—	—	—	—	174	642	467
7	48	2	26	—	—	—	—	—	—	37	141	47
1	6	—	—	—	—	—	—	—	—	1	6	471
—	—	1	14	—	—	—	—	—	—	1	14	472
6	42	1	12	—	—	—	—	—	—	34	117	473
—	—	—	—	—	—	—	—	—	—	1	4	474
9	64	2	21	—	—	—	—	—	—	62	185	48
2	17	—	—	—	—	—	—	—	—	4	23	481
—	—	—	—	—	—	—	—	—	—	16	25	482
7	47	2	21	—	—	—	—	—	—	42	137	483

## segue TAV. 6B - Unità locali artigiane per numero di addetti

N. Classificazione	RAMI, CLASSI E SOTTOCLASSI DI ATTIVITÀ ECONOMICA	UNITÀ LOCALI									
		fino a 1		2		3		4		5	
		Unità locali	Addetti	Unità locali	Addetti	Unità locali	Addetti	Unità locali	Addetti	Unità locali	Addetti
<b>49</b>	<b>Industrie manifatturiere diverse</b>	<b>25</b>	<b>25</b>	<b>10</b>	<b>20</b>	<b>2</b>	<b>6</b>	<b>1</b>	<b>4</b>	<b>1</b>	<b>5</b>
491	Produzione di oreficeria, argenteria, bigiotteria e taglio delle pietre preziose	4	4	1	2	—	—	—	—	—	—
492	Costruzione di strumenti musicali e relativi accessori	—	—	—	—	—	—	—	—	—	—
493	Laboratori fotografici e cinematografici	2	2	4	8	—	—	—	—	—	—
494	Costruzione di giochi, giocattoli e articoli sportivi	13	13	3	6	1	3	—	—	—	—
495	Altre industrie manifatturiere non altrove classificate	5	5	2	4	1	3	1	4	—	—
496	Industria del confezionamento	1	1	—	—	—	—	—	—	1	5
<b>5</b>	<b>Industrie delle costruzioni e delle installazioni di impianti per l'edilizia</b>	<b>818</b>	<b>816</b>	<b>269</b>	<b>538</b>	<b>140</b>	<b>420</b>	<b>113</b>	<b>452</b>	<b>91</b>	<b>455</b>
50	Edilizia e genio civile	818	816	269	538	140	420	113	452	91	455
501	Costruzioni edili - restauro e manutenzione di fabbricati	325	323	118	236	79	237	73	292	70	350
502	Genio civile	23	23	16	32	8	24	12	48	2	10
503	Installazione di impianti per l'edilizia	220	220	77	154	30	90	14	56	11	55
504	Attività di finiture dell'edilizia	250	250	58	116	23	69	14	56	8	40
<b>6</b>	<b>Commercio, pubblici esercizi e alberghi; riparazioni di beni di consumo e di veicoli</b>	<b>401</b>	<b>401</b>	<b>197</b>	<b>394</b>	<b>78</b>	<b>234</b>	<b>29</b>	<b>116</b>	<b>26</b>	<b>130</b>
6B	Riparazioni di beni di consumo e di veicoli	401	401	197	394	78	234	29	116	26	130
67	Riparazioni di beni di consumo e di veicoli	401	401	197	394	78	234	29	116	26	130
671	Riparazioni di autoveicoli e biciclette	217	217	163	326	65	195	25	100	24	120
672	Riparazioni di calzature e articoli in cuoio	78	78	6	12	—	—	1	4	—	—
673	Riparazioni elettrodomestici, radio-televisori, giradischi	63	63	17	34	7	21	2	8	1	5
674	Riparazioni di orologi e gioiellerie	20	20	7	14	1	3	—	—	—	—
675	Riparazioni non altrove classificate	23	23	4	8	5	15	1	4	1	5
<b>7</b>	<b>Trasporti e comunicazioni</b>	<b>583</b>	<b>582</b>	<b>108</b>	<b>216</b>	<b>32</b>	<b>96</b>	<b>18</b>	<b>72</b>	<b>8</b>	<b>40</b>
71	Ferrovie	—	—	1	2	—	—	—	—	—	—
710	Ferrovie	—	—	1	2	—	—	—	—	—	—
72	Altri trasporti terrestri	553	552	101	202	27	81	13	52	5	25
721	Metropolitane, tranvie e servizi regolari d'autobus	—	—	1	2	—	—	—	—	—	—
722	Trasporti su strada di viaggiatori	84	84	6	12	1	3	2	8	—	—
723	Trasporti su strada di merci	469	468	94	188	26	78	11	44	5	25
725	Trasporti con impianti a fune	—	—	—	—	—	—	—	—	—	—
73	Trasporti fluviali, lacuali e lagunari	—	—	1	2	1	3	3	12	—	—
730	Trasporti fluviali, lacuali e lagunari	—	—	1	2	1	3	3	12	—	—
76	Attività connesse ai trasporti	24	24	3	6	3	9	1	4	1	5
761	Attività connesse ai trasporti terrestri	22	22	3	6	2	6	1	4	1	5
762	Attività connesse ai trasporti di navigazione interna	—	—	—	—	—	—	—	—	—	—
763	Attività connesse ai trasporti marittimi ed al cabotaggio	2	2	—	—	1	3	—	—	—	—
77	Agenzie di viaggio, intermediari dei trasporti, magazzini di custodia e depositi	6	6	2	4	1	3	1	4	2	10
772	Intermediari dei trasporti	6	6	2	4	1	3	1	4	2	10
<b>8</b>	<b>Credito e assicurazione, servizi prestati alle imprese; noleggio</b>	<b>7</b>	<b>7</b>	<b>4</b>	<b>8</b>	<b>—</b>	<b>—</b>	<b>1</b>	<b>4</b>	<b>—</b>	<b>—</b>
8B	Servizi prestati alle imprese; noleggio	7	7	4	8	—	—	1	4	—	—
83	Ausiliari finanziari e delle assicurazioni, affari immobiliari, servizi prestati alle imprese	5	5	4	8	—	—	1	4	—	—
839	Altri servizi prestati alle imprese	5	5	4	8	—	—	1	4	—	—
84	Noleggio di beni mobili	2	2	—	—	—	—	—	—	—	—
841	Noleggio di macchinari e di attrezzature agricole	2	2	—	—	—	—	—	—	—	—
842	Noleggio di macchinari e di attrezzature per l'edilizia	—	—	—	—	—	—	—	—	—	—
<b>9</b>	<b>Pubblica amministrazione; servizi pubblici e privati</b>	<b>528</b>	<b>528</b>	<b>158</b>	<b>316</b>	<b>44</b>	<b>132</b>	<b>18</b>	<b>72</b>	<b>6</b>	<b>30</b>
9B	Servizi pubblici e privati	528	528	158	316	44	132	18	72	6	30
92	Servizi d'igiene pubblica ed amministrazione di cimiteri	21	21	1	2	4	12	1	4	—	—
921	Servizi di nettezza urbana e di disinfestazione	3	3	1	2	2	6	—	—	—	—
922	Amministrazione dei cimiteri	1	1	—	—	—	—	—	—	—	—
923	Servizi di pulizia	17	17	—	—	2	6	1	4	—	—
98	Servizi personali	507	507	157	314	40	120	17	68	6	30
981	Servizi di lavanderia, tintoria e affini	47	47	37	74	6	18	4	16	4	20
982	Servizi per l'igiene e l'estetica della persona	433	433	105	210	30	90	7	28	2	10
983	Studi e laboratori fotografici	23	23	8	16	4	12	2	8	—	—
984	Servizi personali non altrove classificati	4	4	7	14	—	—	4	16	—	—
	<b>TOTALE</b>	<b>3.565</b>	<b>3.560</b>	<b>1.235</b>	<b>2.470</b>	<b>558</b>	<b>1.674</b>	<b>333</b>	<b>1.332</b>	<b>250</b>	<b>1.250</b>



## e per ramo, classe e sottoclasse di attività economica

CON ADDETTI										TOTALE		N. Classifi- cazione
6 - 9		10 - 14		15 - 19		20 - 49		50 e oltre		Unità locali	Addetti	
Unità locali	Addetti	Unità locali	Addetti	Unità locali	Addetti	Unità locali	Addetti	Unità locali	Addetti	Unità locali	Addetti	
1	9	—	—	—	—	—	—	—	—	40	69	49
—	—	—	—	—	—	—	—	—	—	5	6	491
—	—	—	—	—	—	—	—	—	—	—	—	492
—	—	—	—	—	—	—	—	—	—	6	10	493
—	—	—	—	—	—	—	—	—	—	17	22	494
1	9	—	—	—	—	—	—	—	—	10	25	495
—	—	—	—	—	—	—	—	—	—	2	6	496
<b>137</b>	<b>964</b>	<b>36</b>	<b>402</b>	—	—	<b>1</b>	<b>27</b>	—	—	<b>1.605</b>	<b>4.074</b>	<b>5</b>
<b>137</b>	<b>964</b>	<b>36</b>	<b>402</b>	—	—	<b>1</b>	<b>27</b>	—	—	<b>1.605</b>	<b>4.074</b>	<b>50</b>
110	772	25	269	—	—	1	27	—	—	801	2.506	501
4	29	3	34	—	—	—	—	—	—	68	200	502
17	122	7	87	—	—	—	—	—	—	376	784	503
6	41	1	12	—	—	—	—	—	—	360	584	504
<b>32</b>	<b>214</b>	<b>6</b>	<b>65</b>	<b>1</b>	<b>17</b>	—	—	—	—	<b>770</b>	<b>1.571</b>	<b>6</b>
<b>32</b>	<b>214</b>	<b>6</b>	<b>65</b>	<b>1</b>	<b>17</b>	—	—	—	—	<b>770</b>	<b>1.571</b>	<b>6B</b>
<b>32</b>	<b>214</b>	<b>6</b>	<b>65</b>	<b>1</b>	<b>17</b>	—	—	—	—	<b>770</b>	<b>1.571</b>	<b>67</b>
29	194	6	65	1	17	—	—	—	—	530	1.234	671
—	—	—	—	—	—	—	—	—	—	85	94	672
1	8	—	—	—	—	—	—	—	—	91	139	673
—	—	—	—	—	—	—	—	—	—	28	37	674
2	12	—	—	—	—	—	—	—	—	36	67	675
<b>7</b>	<b>42</b>	<b>3</b>	<b>35</b>	<b>1</b>	<b>17</b>	—	—	—	—	<b>760</b>	<b>1.100</b>	<b>7</b>
—	—	—	—	—	—	—	—	—	—	1	2	71
—	—	—	—	—	—	—	—	—	—	1	2	710
<b>5</b>	<b>30</b>	<b>2</b>	<b>25</b>	<b>1</b>	<b>17</b>	—	—	—	—	<b>707</b>	<b>984</b>	<b>72</b>
—	—	—	—	—	—	—	—	—	—	1	2	721
—	—	—	—	1	17	—	—	—	—	94	124	722
5	30	2	25	—	—	—	—	—	—	612	858	723
—	—	—	—	—	—	—	—	—	—	—	—	725
—	—	—	—	—	—	—	—	—	—	5	17	73
—	—	—	—	—	—	—	—	—	—	5	17	730
<b>1</b>	<b>6</b>	—	—	—	—	—	—	—	—	<b>33</b>	<b>54</b>	<b>76</b>
1	6	—	—	—	—	—	—	—	—	30	49	761
—	—	—	—	—	—	—	—	—	—	—	—	762
—	—	—	—	—	—	—	—	—	—	3	5	763
1	6	1	10	—	—	—	—	—	—	14	43	77
1	6	1	10	—	—	—	—	—	—	14	43	772
—	—	—	—	—	—	—	—	—	—	<b>12</b>	<b>19</b>	<b>8</b>
—	—	—	—	—	—	—	—	—	—	<b>12</b>	<b>19</b>	<b>8B</b>
—	—	—	—	—	—	—	—	—	—	10	17	83
—	—	—	—	—	—	—	—	—	—	10	17	839
—	—	—	—	—	—	—	—	—	—	2	2	84
—	—	—	—	—	—	—	—	—	—	2	2	841
—	—	—	—	—	—	—	—	—	—	—	—	842
<b>4</b>	<b>27</b>	<b>7</b>	<b>78</b>	—	—	<b>1</b>	<b>27</b>	—	—	<b>766</b>	<b>1.210</b>	<b>9</b>
<b>4</b>	<b>27</b>	<b>7</b>	<b>78</b>	—	—	<b>1</b>	<b>27</b>	—	—	<b>766</b>	<b>1.210</b>	<b>9B</b>
1	9	—	—	—	—	1	27	—	—	29	75	92
—	—	—	—	—	—	—	—	—	—	6	11	921
—	—	—	—	—	—	—	—	—	—	1	1	922
1	9	—	—	—	—	1	27	—	—	22	63	923
<b>3</b>	<b>18</b>	<b>7</b>	<b>78</b>	—	—	—	—	—	—	<b>737</b>	<b>1.135</b>	<b>98</b>
1	6	4	45	—	—	—	—	—	—	103	226	981
2	12	3	33	—	—	—	—	—	—	582	816	982
—	—	—	—	—	—	—	—	—	—	37	59	983
—	—	—	—	—	—	—	—	—	—	15	34	984
<b>435</b>	<b>3.112</b>	<b>205</b>	<b>2.345</b>	<b>55</b>	<b>897</b>	<b>9</b>	<b>204</b>	<b>1</b>	<b>51</b>	<b>6.646</b>	<b>16.895</b>	



## segue TAV. 7 - Addetti alle unità locali per categoria posizionale, sesso, ramo, classe e sottoclasse di attività economica

N. Classificazione	RAMI, CLASSI E SOTTOCLASSI DI ATTIVITÀ ECONOMICA	IMPRENDITORI, TITOLARI, SOCI DI COOPERATIVA		FAMILIARI COADIUVANTI		DIRIGENTI, IMPIEGATI E CATEGORIE SPECIALI		OPERAI E ALTRI		TOTALE	
		MF	M	MF	M	MF	M	MF	M	MF	M
247	Industria del vetro	3	3	—	—	32	21	34	31	69	55
248	Produzione di prodotti in ceramica	11	5	7	3	12	9	72	28	102	45
<b>25</b>	<b>Industrie chimiche</b>	<b>20</b>	<b>19</b>	<b>8</b>	<b>5</b>	<b>101</b>	<b>85</b>	<b>340</b>	<b>315</b>	<b>469</b>	<b>424</b>
251	Produzione di prodotti chimici di base	9	8	3	2	35	32	221	205	268	247
255	Produzione mastici, pitture, vernici e inchiostri da stampa	—	—	—	—	—	—	—	—	—	—
256	Produzione di altri prodotti chimici principalmente destinati all'industria e all'agricoltura	11	11	5	3	66	53	119	110	201	177
257	Produzione di prodotti farmaceutici	—	—	—	—	—	—	—	—	—	—
258	Produzione di sapone e detergenti sintetici nonché di altri prodotti per l'igiene del corpo e di profumeria	—	—	—	—	—	—	—	—	—	—
259	Produzione di altri prodotti chimici	—	—	—	—	—	—	—	—	—	—
<b>26</b>	<b>Industria produzione di fibre artificiali e sintetiche</b>	<b>3</b>	<b>3</b>	<b>1</b>	<b>—</b>	<b>5</b>	<b>3</b>	<b>56</b>	<b>46</b>	<b>65</b>	<b>52</b>
260	Industria della produzione di fibre artificiali e sintetiche	3	3	1	—	5	3	56	46	65	52
<b>3</b>	<b>Industrie manifatturiere per la lavorazione e la trasformazione dei metalli; meccanica di precisione</b>	<b>908</b>	<b>864</b>	<b>138</b>	<b>82</b>	<b>772</b>	<b>569</b>	<b>6.012</b>	<b>5.502</b>	<b>7.830</b>	<b>7.017</b>
<b>31</b>	<b>Industria della costruzione di prodotti in metallo</b>	<b>646</b>	<b>626</b>	<b>96</b>	<b>59</b>	<b>376</b>	<b>291</b>	<b>3.087</b>	<b>3.014</b>	<b>4.205</b>	<b>3.990</b>
311	Fonderie	6	6	—	—	84	77	750	750	840	833
312	Fucinatura, stampaggio, imbutitura, tranciatura e lavorazione a sbalzo	5	4	2	1	3	—	34	32	44	37
313	Seconda trasf., trattamento e rivestimento dei metalli	54	52	5	3	32	25	189	187	280	267
314	Costruzione e installazione di carpenteria metallica	330	324	47	28	102	72	1.031	1.020	1.510	1.444
315	Costruzione e installazione di caldaie e serbatoi	10	8	—	—	78	63	544	544	632	615
316	Costruzione di utensili e articoli finiti in metallo	39	37	6	3	61	45	357	300	463	385
319	Officine meccaniche non altrove classificate	202	195	36	24	16	9	182	181	436	409
<b>32</b>	<b>Industria della costruzione e dell'installazione di macchine e di materiale meccanico</b>	<b>121</b>	<b>115</b>	<b>20</b>	<b>11</b>	<b>159</b>	<b>110</b>	<b>926</b>	<b>869</b>	<b>1.226</b>	<b>1.105</b>
321	Costruzione o montaggio di macchine e attrezzature per l'agricoltura e la zootecnia	33	32	11	7	48	34	294	270	386	343
322	Costruzione di macchine utensili per la lavorazione dei metalli; di utensileria per macchine utensili e operatrici	15	14	1	—	11	6	62	53	89	73
323	Costruzione e installazione di macchine tessili e loro accessori; costruzione di macchine e installazione di impianti per il trattamento ausiliario dei tessuti; costruzione di macchine per cucire e maglieria	—	—	—	—	—	—	—	—	—	—
324	Costruzione e installazione di macchine e apparecchi per le industrie alimentari, chimiche e affini	20	19	1	—	32	24	243	222	296	265
325	Costruzione e installazione macchine industria estrattiva, lavorazione minerali non metalliferi, genio civile ed edilizia, industrie siderurgiche e fonderie; apparecchi per impianti sollevamento e trasporto	14	12	3	1	49	36	234	233	300	282
326	Costruzione di organi di trasmissione	2	2	—	—	6	3	23	23	31	28
327	Costruzione e installazione macchine per lavorazione legno, carta, cuoio, pelli e calzature; costruzione apparecchiature igienico-sanitarie e per lavanderia e stireria	4	4	1	1	5	5	28	26	38	36
328	Costruzione, installazione e riparazione di altre macchine e apparecchi meccanici	33	32	3	2	8	2	42	42	86	78
<b>33</b>	<b>Industria della costruzione, installazione e riparazione di macchine per ufficio, di macchine e di impianti per l'elaborazione dei dati</b>	<b>4</b>	<b>4</b>	<b>1</b>	<b>1</b>	<b>3</b>	<b>—</b>	<b>16</b>	<b>16</b>	<b>24</b>	<b>21</b>
330	Costruzione, installazione e riparazione di macchine per ufficio, macchine ed impianti per l'elaborazione dei dati	4	4	1	1	3	—	16	16	24	21
<b>34</b>	<b>Industria della costruzione, installazione di impianti e riparazione di materiale elettrico ed elettronico</b>	<b>76</b>	<b>68</b>	<b>8</b>	<b>3</b>	<b>170</b>	<b>125</b>	<b>1.211</b>	<b>858</b>	<b>1.465</b>	<b>1.054</b>
341	Produzione di fili e cavi elettrici	—	—	—	—	—	—	—	—	—	—
342	Costruzione di motori, generatori, trasformatori, interruttori ed altro materiale elettrico e dielettrico	5	4	2	—	4	2	17	16	28	22
343	Costruzione di apparecchiature elettriche per mezzi di trasporto e per uso industriale; di pile e accumulatori	15	15	—	—	23	18	57	54	95	87
344	Costruzione di apparecchi elettrici di misura; apparecchi per telecomunicazioni ed apparecchi elettromedicali	3	3	—	—	32	18	270	109	305	130
345	Costruzione o montaggio di apparecchi radio riceventi, televisori, di apparecchi elettroacustici; costruzione di sistemi per il controllo dei processi industriali e di componenti elettronici	11	8	1	—	—	—	3	3	15	11
346	Costruzione di apparecchi elettrodomestici	5	5	—	—	47	32	373	188	425	225
347	Produzione di materiale elettrico di illuminazione	4	3	3	2	3	1	8	7	18	13
348	Lavori di impianto tecnico; montaggio e riparazione di impianti di apparecchiature elettriche ed elettroniche	33	30	2	1	61	54	483	481	579	566
<b>35</b>	<b>Industria della costruzione e montaggio di autoveicoli, carrozzerie, parti ed accessori</b>	<b>17</b>	<b>12</b>	<b>2</b>	<b>1</b>	<b>2</b>	<b>1</b>	<b>33</b>	<b>33</b>	<b>54</b>	<b>47</b>
351	Costruzione e montaggio di autoveicoli e costruzione dei relativi motori	1	1	—	—	1	—	7	7	9	8
352	Costruzione di carrozzerie e rimorchi	7	7	2	1	1	1	24	24	34	33
353	Costruzione parti ed accessori per autoveicoli e rimorchi	9	4	—	—	—	—	2	2	11	6
<b>36</b>	<b>Industria della costruzione di altri mezzi di trasporto</b>	<b>13</b>	<b>11</b>	<b>2</b>	<b>1</b>	<b>29</b>	<b>19</b>	<b>640</b>	<b>636</b>	<b>684</b>	<b>667</b>
361	Costruzione navale, riparazione e manutenzione di navi	8	8	—	—	11	6	124	122	143	136

## segue TAV. 7 - Addetti alle unità locali per categoria posizionale, sesso, ramo, classe e sottoclasse di attività economica

N. Classificazione	RAMI, CLASSI E SOTTOCLASSI DI ATTIVITÀ ECONOMICA	IMPRENDITORI, TITOLARI, SOCI DI COOPERATIVA		FAMILIARI COADIUVANTI		DIRIGENTI, IMPIEGATI E CATEGORIE SPECIALI		OPERAI E ALTRI		TOTALE	
		MF	M	MF	M	MF	M	MF	M	MF	M
362	Costruzione di materiale rotabile a scartamento normale e a scartamento ridotto per servizio pubblico	—	—	—	—	—	—	—	—	—	—
363	Costruzione e montaggio cicli, motocicli e parti staccate	5	3	2	1	18	13	516	514	541	531
364	Costruzione e riparazione di aeronavi	—	—	—	—	—	—	—	—	—	—
365	Costruzione mezzi di trasporto non altrove classificati	—	—	—	—	—	—	—	—	—	—
<b>37</b>	<b>Industria della costruzione di strumenti e di apparecchi di precisione, medico-chirurgici, ottici ed affini; orologeria</b>	<b>31</b>	<b>28</b>	<b>9</b>	<b>6</b>	<b>33</b>	<b>23</b>	<b>99</b>	<b>76</b>	<b>172</b>	<b>133</b>
371	Costruzione e riparazione di strumenti di precisione, di apparecchi di misura e di controllo	6	6	4	3	2	2	36	36	48	47
372	Costruzione di apparecchi e materiale medico-chirurgico	22	20	3	2	17	9	38	15	80	46
373	Costruzione e riparazione di strumenti ottici e di apparecchiature fotografiche	2	1	—	—	14	12	25	25	41	38
374	Costruzione di orologi e loro pezzi staccati	1	1	2	1	—	—	—	—	3	2
<b>4</b>	<b>Industrie manifatturiere alimentari, tessili, delle pelli e cuoio, dell'abbigliamento, del legno, mobilio e altre industrie manifatturiere</b>	<b>3.161</b>	<b>1.774</b>	<b>772</b>	<b>293</b>	<b>1.389</b>	<b>886</b>	<b>13.975</b>	<b>6.007</b>	<b>19.297</b>	<b>8.960</b>
<b>41</b>	<b>Industrie alimentari di base</b>	<b>222</b>	<b>191</b>	<b>131</b>	<b>54</b>	<b>267</b>	<b>211</b>	<b>1.417</b>	<b>1.010</b>	<b>2.037</b>	<b>1.466</b>
411	Industria dei grassi vegetali e animali	—	—	—	—	—	—	—	—	—	—
412	Industria della macellazione del bestiame, preparazione e conservazione della carne	25	19	3	1	26	11	169	138	223	169
413	Industria casearia	4	4	1	—	2	1	7	3	14	8
414	Industria della trasformazione e conservazione di frutta, ortaggi e funghi	16	15	4	2	21	15	189	93	230	125
415	Industria della lavorazione e conservazione del pesce e di altri prodotti alimentari marini	11	9	—	—	12	7	165	30	188	46
416	Industria della lavorazione delle granaglie	60	59	28	8	46	37	147	144	281	248
417	Industria delle paste alimentari	6	4	3	—	1	—	14	4	24	8
418	Industria dei prodotti amidacei	1	1	3	2	143	135	475	467	622	605
419	Industria della panificazione, pasticceria e biscotti	99	80	89	41	16	5	251	131	455	257
<b>42</b>	<b>Industria dello zucchero, delle bevande, di altri prodotti alimentari e del tabacco</b>	<b>39</b>	<b>32</b>	<b>16</b>	<b>10</b>	<b>316</b>	<b>265</b>	<b>1.621</b>	<b>1.469</b>	<b>1.992</b>	<b>1.776</b>
420	Industria della produzione e raffinazione dello zucchero	—	—	—	—	268	233	1.304	1.192	1.572	1.425
421	Industria del cacao, cioccolato, caramelle e gelati	6	4	2	1	—	—	6	2	14	7
422	Industria dei prodotti alimentari per zootecnia	9	9	—	—	3	2	45	41	57	52
423	Industria di prodotti alimentari vari	12	10	8	5	12	11	81	55	113	81
424	Industria dell'alcool etilico, di acquaviti e liquori	7	5	4	3	14	8	31	25	56	41
425	Industria del vino	1	1	—	—	5	4	6	6	12	11
427	Industria della birra e del malto	—	—	—	—	—	—	—	—	—	—
428	Industria idrominerale e delle bevande analcoliche	4	3	2	1	3	1	8	8	17	13
429	Industria del tabacco	—	—	—	—	11	6	140	140	151	146
<b>43</b>	<b>Industrie tessili</b>	<b>446</b>	<b>106</b>	<b>130</b>	<b>56</b>	<b>111</b>	<b>58</b>	<b>1.600</b>	<b>378</b>	<b>2.287</b>	<b>598</b>
431	Industria laniera	9	3	7	2	15	11	126	80	157	96
432	Industria cotoniera	2	2	1	—	4	3	53	22	60	27
433	Industria della seta e delle fibre chimiche assimilate	2	1	—	—	6	4	113	61	121	66
434	Industria canapa, lino, ramiè e fibre dure	3	3	3	—	16	8	140	38	162	49
435	Industria della juta	—	—	—	—	—	—	—	—	—	—
436	Industria della maglia, maglieria e calze	404	86	114	53	57	22	939	89	1.514	250
437	Industria del perfezionamento dei tessili	7	4	1	—	8	7	45	33	61	44
438	Industria per la produzione di arazzi, tappeti, copripavimento, linoleum e tele cerate	—	—	—	—	—	—	—	—	—	—
439	Altre industrie tessili	19	7	4	1	5	3	184	55	212	66
<b>44</b>	<b>Industrie delle pelli e del cuoio</b>	<b>29</b>	<b>16</b>	<b>13</b>	<b>4</b>	<b>7</b>	<b>2</b>	<b>140</b>	<b>36</b>	<b>189</b>	<b>58</b>
441	Concia e tintura delle pelli e del cuoio	4	2	2	1	3	—	25	23	34	26
442	Produzione di articoli in cuoio e affini	25	14	11	3	4	2	115	13	155	32
<b>45</b>	<b>Industria delle calzature, di articoli d'abbigliamento e di biancheria per la casa</b>	<b>1.424</b>	<b>532</b>	<b>255</b>	<b>59</b>	<b>273</b>	<b>86</b>	<b>6.095</b>	<b>702</b>	<b>8.047</b>	<b>1.379</b>
451	Produzione a macchina di calzature	197	150	50	14	32	14	744	379	1.023	557
452	Produzione a mano e su misura di calzature	2	2	—	—	—	—	—	—	2	2
453	Confez. in serie articoli abbigliamento e attività collegate	977	240	170	33	216	64	5.000	278	6.363	615
454	Confezione su misura di vestiario e biancheria; modisterie	177	85	18	3	8	4	175	8	378	100
455	Confezione di altri articoli tessili	60	52	13	7	17	4	175	37	265	100
456	Confezione di pellicce	11	3	4	2	—	—	1	—	16	5
<b>46</b>	<b>Industrie del legno e del mobile in legno</b>	<b>763</b>	<b>728</b>	<b>175</b>	<b>86</b>	<b>117</b>	<b>79</b>	<b>1.530</b>	<b>1.359</b>	<b>2.585</b>	<b>2.252</b>
461	Segagione e preparazione industriale del legno	40	39	2	1	3	3	1	1	46	44
462	Produzione di prodotti semifiniti in legno	60	52	4	2	4	4	132	94	200	152
463	Produzione in serie di elementi di carpenteria, falegnameria e pavimenti in legno	314	310	52	33	14	11	258	253	638	607
464	Costruzione di imballaggi in legno	28	26	21	6	3	2	109	57	161	91
465	Costruzione di altri oggetti in legno	43	39	4	—	2	—	41	39	90	78
466	Produzione di articoli in sughero, paglia, giunco e vimini; produzione di spazzole e pennelli	9	8	2	2	—	—	14	9	25	19
467	Industria del mobile e dell'arredamento in legno	269	254	90	42	91	59	975	906	1.425	1.261
<b>47</b>	<b>Industrie della carta; stampa ed editoria</b>	<b>73</b>	<b>61</b>	<b>24</b>	<b>10</b>	<b>66</b>	<b>38</b>	<b>357</b>	<b>279</b>	<b>520</b>	<b>388</b>
471	Produzione della pasta-carta, della carta e del cartone	1	—	1	—	6	6	42	42	50	48

## segue TAV. 7 - Addetti alle unità locali per categoria posizionale, sesso, ramo, classe e sottoclasse di attività economica

N. Classificazione	RAMI, CLASSI E SOTTOCLASSI DI ATTIVITÀ ECONOMICA	IMPRENDITORI, TITOLARI, SOCI DI COOPERATIVA		FAMILIARI COADIUVANTI		DIRIGENTI, IMPIEGATI E CATEGORIE SPECIALI		OPERAI E ALTRI		TOTALE	
		MF	M	MF	M	MF	M	MF	M	MF	M
472	Trasformazione della carta e del cartone, fabbricazione di articoli in carta, cartone e ovatta di cellulosa	18	16	4	1	16	5	110	81	148	103
473	Stampa e industrie affini	52	43	18	8	29	15	145	115	244	181
474	Editoria	2	2	1	1	15	12	60	41	78	56
<b>48</b>	<b>Industria della gomma e dei manufatti di materie plastiche</b>	<b>111</b>	<b>86</b>	<b>19</b>	<b>11</b>	<b>227</b>	<b>144</b>	<b>1.097</b>	<b>700</b>	<b>1.454</b>	<b>941</b>
481	Industria della gomma	14	9	1	—	20	9	297	55	332	73
482	Ricostruzione, vulcanizzazione e riparazione pneumatici	20	20	3	1	11	9	39	38	73	68
483	Industria dei prodotti delle materie plastiche	77	57	15	10	196	126	761	607	1.049	800
<b>49</b>	<b>Industrie manifatturiere diverse</b>	<b>54</b>	<b>22</b>	<b>9</b>	<b>3</b>	<b>5</b>	<b>3</b>	<b>118</b>	<b>74</b>	<b>186</b>	<b>102</b>
491	Produzione di oreficeria, argenteria, bigiotteria e taglio delle pietre preziose	6	2	—	—	—	—	—	—	6	2
492	Costruzione di strumenti musicali e relativi accessori	—	—	—	—	—	—	—	—	—	—
493	Laboratori fotografici e cinematografici	8	6	2	2	—	—	—	—	10	8
494	Costruzione di giochi, giocattoli e articoli sportivi	27	4	1	—	5	3	106	65	139	72
495	Altre industrie manifatturiere non altrove classificate	11	9	5	1	—	—	9	9	25	19
496	Industria del confezionamento	2	1	1	—	—	—	3	—	6	1
<b>5</b>	<b>Industrie delle costruzioni e delle installazioni di impianti per l'edilizia</b>	<b>2.153</b>	<b>2.129</b>	<b>248</b>	<b>188</b>	<b>392</b>	<b>304</b>	<b>3.942</b>	<b>3.921</b>	<b>6.735</b>	<b>6.542</b>
50	Edilizia e genio civile	2.153	2.129	248	188	392	304	3.942	3.921	6.735	6.542
501	Costruzioni edili - restauro e manutenzione di fabbricati	1.151	1.145	134	112	191	150	2.739	2.725	4.215	4.132
502	Genio civile	115	111	25	18	128	101	537	537	805	767
503	Installazione di impianti per l'edilizia	457	448	59	31	60	41	497	491	1.073	1.011
504	Attività di finiture dell'edilizia	430	425	30	27	13	12	169	168	642	632
<b>6</b>	<b>Commercio, pubblici esercizi e alberghi; riparazioni di beni di consumo e di veicoli</b>	<b>7.847</b>	<b>5.896</b>	<b>4.094</b>	<b>1.524</b>	<b>1.370</b>	<b>721</b>	<b>3.981</b>	<b>2.754</b>	<b>17.292</b>	<b>10.895</b>
<b>6A</b>	<b>Commercio, pubblici esercizi e alberghi</b>	<b>6.940</b>	<b>5.006</b>	<b>3.965</b>	<b>1.443</b>	<b>1.325</b>	<b>704</b>	<b>3.344</b>	<b>2.125</b>	<b>15.574</b>	<b>9.278</b>
<b>61</b>	<b>Commercio all'ingrosso</b>	<b>731</b>	<b>658</b>	<b>269</b>	<b>105</b>	<b>475</b>	<b>268</b>	<b>1.334</b>	<b>805</b>	<b>2.809</b>	<b>1.836</b>
611	Commercio all'ingrosso di materie prime agricole, di animali vivi, di materie prime tessili e di semilavorati	51	41	21	10	25	15	33	23	130	89
612	Commercio all'ingrosso di combustibili; di minerali e prodotti chimici per l'industria	37	32	6	1	39	23	37	37	119	93
613	Commercio all'ingrosso di legname, di materiale da costruzione e di articoli per installazione	51	46	28	16	33	20	46	44	158	126
614	Commercio all'ingrosso di macchine, attrezzature e veicoli	27	25	6	2	27	12	18	18	78	57
615	Commercio all'ingrosso di mobili, elettrodomestici, apparecchi radio-televisivi, casalinghi e ferramenta	62	59	18	7	46	15	112	104	238	185
616	Commercio all'ingrosso di prodotti tessili, di abbigliamento, di calzature e articoli in cuoio e pelli	78	67	30	12	16	8	80	44	204	131
617	Commercio ingrosso alimentari, bevande e tabacco	381	351	147	54	256	161	976	514	1.760	1.080
618	Commercio all'ingrosso di prodotti farmaceutici, sanitari, di bellezza e di detersivi	16	15	3	—	23	13	16	10	58	38
619	Commercio all'ingrosso di altri prodotti non alimentari	28	22	10	3	10	1	16	11	64	37
<b>62</b>	<b>Commercio all'ingrosso di materiali vari da recupero</b>	<b>39</b>	<b>36</b>	<b>16</b>	<b>11</b>	<b>3</b>	<b>1</b>	<b>26</b>	<b>24</b>	<b>84</b>	<b>72</b>
621	Commercio all'ingrosso di rottami metallici	29	28	13	10	3	1	19	19	64	58
622	Commercio all'ingrosso di altri prodotti di raccolta	10	8	3	1	—	—	7	5	20	14
<b>63</b>	<b>Intermediari del commercio</b>	<b>380</b>	<b>369</b>	<b>33</b>	<b>7</b>	<b>27</b>	<b>16</b>	<b>24</b>	<b>20</b>	<b>464</b>	<b>412</b>
631	Intermediari del commercio di materie prime agricole, di animali vivi, di materie prime tessili e di semilavorati	88	86	9	—	7	6	9	9	113	101
632	Intermediari del commercio di combustibili, minerali e prodotti chimici per la tecnica e l'industria	8	8	—	—	—	—	—	—	8	8
633	Intermediari commercio legname e materiale costruzione	20	20	2	—	—	—	2	2	24	22
634	Intermediari commercio di macchine e materiale per l'industria, il commercio, la navigazione e l'agricoltura e di veicoli	33	32	2	1	—	—	2	2	37	35
635	Intermediari commercio mobili, articoli casa e ferramenta	27	27	1	—	16	8	—	—	44	35
636	Intermediari del commercio di prodotti tessili, di abbigliamento, di calzature e articoli in cuoio	20	17	—	—	—	—	—	—	20	17
637	Intermediari commercio alimentari, bevande e tabacco	94	94	12	6	3	2	4	4	113	106
638	Intermediari del commercio specializzato di altri prodotti	61	58	5	—	1	—	7	3	74	61
639	Intermediari del commercio di prodotti diversi, attività associate senza prevalenza	29	27	2	—	—	—	—	—	31	27
<b>64</b>	<b>Commercio al minuto di prodotti alimentari, di articoli di abbigliamento, di arredamento e per la casa; farmacie</b>	<b>3.768</b>	<b>2.544</b>	<b>2.228</b>	<b>756</b>	<b>308</b>	<b>140</b>	<b>954</b>	<b>582</b>	<b>7.258</b>	<b>4.022</b>
641	Commercio al minuto di prodotti ortofrutticoli e lattiero-caseari; di carne, pesce e pasticceria	1.572	1.124	1.012	346	42	23	281	170	2.907	1.663
642	Commercio al minuto di bevande, oli e di altri prodotti alimentari non altrove classificati; tabaccherie	506	309	346	113	35	15	184	107	1.071	544
643	Farmacie	76	58	49	15	29	16	30	11	184	100
644	Commercio al minuto articoli sanitari e prodotti di bellezza	93	41	26	10	4	1	27	14	150	66
645	Commercio al minuto di articoli di abbigliamento	728	409	366	114	69	21	129	34	1.292	578
646	Commercio al minuto di calzature e pelletteria	184	122	89	32	27	9	40	12	340	175
647	Commercio al minuto di tessuti per arredamento	33	24	13	4	8	5	8	7	62	40

## segue TAV. 7 - Addetti alle unità locali per categoria posizionale, sesso, ramo, classe e sottoclasse di attività economica

N. Classificazione	RAMI, CLASSI E SOTTOCLASSI DI ATTIVITÀ ECONOMICA	IMPRENDITORI, TITOLARI, SOCI DI COOPERATIVA		FAMILIARI COADIUVANTI		DIRIGENTI, IMPIEGATI E CATEGORIE SPECIALI		OPERAI E ALTRI		TOTALE	
		MF	M	MF	M	MF	M	MF	M	MF	M
648	Commercio al minuto mobili, apparecchi per la casa	448	369	275	104	68	38	210	187	1.001	698
649	Commercio al minuto di carte da parati, di rivestimenti e apparecchi igienico-sanitari, strumenti musicali, di articoli da regalo e oggetti d'arte	128	88	52	18	26	12	45	40	251	158
<b>65</b>	<b>Commercio al minuto di veicoli, natanti, carburanti, libri ed articoli vari</b>	<b>1.091</b>	<b>827</b>	<b>451</b>	<b>177</b>	<b>358</b>	<b>213</b>	<b>470</b>	<b>436</b>	<b>2.370</b>	<b>1.653</b>
651	Commercio al minuto di automobili, motocicli e natanti	140	121	49	22	126	82	165	163	480	388
652	Commercio al minuto di carburanti e lubrificanti	226	180	91	35	13	8	85	79	415	302
653	Commercio al minuto di libri, giornali, articoli da cancelleria e forniture per ufficio	151	89	75	30	39	12	34	24	299	155
654	Commercio al minuto di articoli non altrove classificati	561	429	232	86	141	105	173	159	1.107	779
655	Commercio al minuto di articoli di occasione	5	5	1	1	—	—	—	—	6	6
656	Commercio al minuto di prodotti diversi con prevalenza di prodotti non alimentari	8	3	3	3	39	6	13	11	63	23
<b>66</b>	<b>Pubblici esercizi ed esercizi alberghieri</b>	<b>931</b>	<b>572</b>	<b>968</b>	<b>387</b>	<b>154</b>	<b>66</b>	<b>536</b>	<b>258</b>	<b>2.589</b>	<b>1.283</b>
661	Ristoranti	193	127	288	116	12	7	127	74	620	324
662	Bar con e senza spettacolo	627	382	554	226	46	21	96	64	1.323	693
664	Mense	5	2	—	—	6	3	52	8	63	13
665	Esercizi alberghieri propriamente detti	98	55	123	44	28	18	164	81	413	198
666	Vagoni letto e vagoni ristorante	—	—	—	—	—	—	—	—	—	—
667	Esercizi alberghieri complementari	8	6	3	1	62	17	97	31	170	55
<b>68</b>	<b>Riparazioni di beni di consumo e di veicoli</b>	<b>907</b>	<b>890</b>	<b>129</b>	<b>81</b>	<b>45</b>	<b>17</b>	<b>637</b>	<b>629</b>	<b>1.718</b>	<b>1.617</b>
<b>67</b>	<b>Riparazioni di beni di consumo e di veicoli</b>	<b>907</b>	<b>890</b>	<b>129</b>	<b>81</b>	<b>45</b>	<b>17</b>	<b>637</b>	<b>629</b>	<b>1.718</b>	<b>1.617</b>
671	Riparazioni di autoveicoli e biciclette	651	640	94	66	40	16	581	577	1.366	1.299
672	Riparazioni di calzature e articoli in cuoio	85	84	6	2	—	—	3	—	94	86
673	Riparazioni elettrodomestici, radio, televisori e giradischi	102	101	17	7	2	—	33	33	154	141
674	Riparazioni di orologi e gioiellerie	29	28	8	3	—	—	—	—	37	31
675	Riparazioni non altrove classificate	40	37	4	3	3	1	20	19	67	60
<b>7</b>	<b>Trasporti e comunicazioni</b>	<b>968</b>	<b>918</b>	<b>152</b>	<b>105</b>	<b>1.111</b>	<b>735</b>	<b>1.266</b>	<b>1.218</b>	<b>3.497</b>	<b>2.976</b>
<b>71</b>	<b>Ferrovie</b>	<b>2</b>	<b>2</b>	<b>—</b>	<b>—</b>	<b>98</b>	<b>90</b>	<b>393</b>	<b>374</b>	<b>493</b>	<b>466</b>
710	Ferrovie	2	2	—	—	98	90	393	374	493	466
<b>72</b>	<b>Altri trasporti terrestri</b>	<b>821</b>	<b>784</b>	<b>118</b>	<b>74</b>	<b>60</b>	<b>43</b>	<b>455</b>	<b>446</b>	<b>1.454</b>	<b>1.347</b>
721	Metropolitane, tranvie e servizi regolari d'autobus	4	4	3	2	13	11	209	209	229	226
722	Trasporti su strada di viaggiatori	149	130	6	4	—	—	13	13	168	147
723	Trasporti su strada di merci	668	650	109	68	42	27	220	211	1.039	956
724	Trasporti per condotta	—	—	—	—	5	5	13	13	18	18
725	Trasporti con impianti a fune	—	—	—	—	—	—	—	—	—	—
<b>73</b>	<b>Trasporti fluviali, lacuali e lagunari</b>	<b>10</b>	<b>10</b>	<b>3</b>	<b>1</b>	<b>—</b>	<b>—</b>	<b>5</b>	<b>5</b>	<b>18</b>	<b>16</b>
730	Trasporti fluviali, lacuali e lagunari	10	10	3	1	—	—	5	5	18	16
<b>74</b>	<b>Trasporti marittimi e cabotaggio</b>	<b>—</b>	<b>—</b>	<b>—</b>	<b>—</b>	<b>—</b>	<b>—</b>	<b>—</b>	<b>—</b>	<b>—</b>	<b>—</b>
741	Trasporti marittimi internazionali	—	—	—	—	—	—	—	—	—	—
742	Trasporti marittimi in navigazione di cabotaggio	—	—	—	—	—	—	—	—	—	—
<b>75</b>	<b>Trasporti aerei</b>	<b>—</b>	<b>—</b>	<b>—</b>	<b>—</b>	<b>—</b>	<b>—</b>	<b>—</b>	<b>—</b>	<b>—</b>	<b>—</b>
750	Trasporti aerei	—	—	—	—	—	—	—	—	—	—
<b>76</b>	<b>Attività connesse ai trasporti</b>	<b>40</b>	<b>28</b>	<b>9</b>	<b>8</b>	<b>27</b>	<b>27</b>	<b>29</b>	<b>28</b>	<b>105</b>	<b>91</b>
761	Attività connesse ai trasporti terrestri	37	25	7	6	25	25	17	17	86	73
762	Attività connesse ai trasporti di navigazione interna	—	—	—	—	—	—	—	—	—	—
763	Attività connesse ai trasporti marittimi ed al cabotaggio	3	3	2	2	2	2	12	11	19	18
764	Attività connesse ai trasporti aerei	—	—	—	—	—	—	—	—	—	—
<b>77</b>	<b>Agenzie di viaggio, intermediari dei trasporti, magazzini di custodia e depositi</b>	<b>95</b>	<b>94</b>	<b>22</b>	<b>22</b>	<b>85</b>	<b>64</b>	<b>238</b>	<b>227</b>	<b>440</b>	<b>407</b>
771	Agenzie di viaggio	4	3	—	—	12	7	—	—	16	10
772	Intermediari dei trasporti	91	91	22	22	32	29	147	147	292	289
773	Magazzini di custodia e deposito e frigoriferi	—	—	—	—	41	28	91	80	132	108
<b>79</b>	<b>Comunicazioni</b>	<b>—</b>	<b>—</b>	<b>—</b>	<b>—</b>	<b>841</b>	<b>511</b>	<b>146</b>	<b>138</b>	<b>987</b>	<b>649</b>
790	Comunicazioni	—	—	—	—	841	511	146	138	987	649
<b>8</b>	<b>Credito e assicurazione, servizi prestati alle imprese; noleggio</b>	<b>1.002</b>	<b>902</b>	<b>83</b>	<b>27</b>	<b>1.539</b>	<b>981</b>	<b>276</b>	<b>221</b>	<b>2.900</b>	<b>2.131</b>
<b>8A</b>	<b>Credito e assicurazione</b>	<b>76</b>	<b>76</b>	<b>—</b>	<b>—</b>	<b>871</b>	<b>744</b>	<b>28</b>	<b>22</b>	<b>975</b>	<b>842</b>
<b>81</b>	<b>Istituti di credito</b>	<b>76</b>	<b>76</b>	<b>—</b>	<b>—</b>	<b>863</b>	<b>740</b>	<b>28</b>	<b>22</b>	<b>967</b>	<b>838</b>
811	Autorità bancarie centrali	—	—	—	—	24	19	10	10	34	29
812	Altre istituzioni monetarie	76	76	—	—	839	721	18	12	933	809
813	Istituzioni finanziarie e società di controllo	—	—	—	—	—	—	—	—	—	—
<b>82</b>	<b>Assicurazione</b>	<b>—</b>	<b>—</b>	<b>—</b>	<b>—</b>	<b>8</b>	<b>4</b>	<b>—</b>	<b>—</b>	<b>8</b>	<b>4</b>
821	Istituti di assicurazione mista	—	—	—	—	7	3	—	—	7	3
822	Istituti di assicurazione-vita e capitalizzazione	—	—	—	—	—	—	—	—	—	—
823	Istituti di assicurazione-danni, malattie, rischi diversi	—	—	—	—	1	1	—	—	1	1

## segue TAV. 7 - Addetti alle unità locali per categoria posizionale, sesso, ramo, classe e sottoclasse di attività economica

N. Classificazione	RAMI, CLASSI E SOTTOCLASSI DI ATTIVITÀ ECONOMICA	IMPRENDITORI, TITOLARI, SOCI DI COOPERATIVA		FAMILIARI COADIUVANTI		DIRIGENTI, IMPIEGATI E CATEGORIE SPECIALI		OPERAI E ALTRI		TOTALE	
		MF	M	MF	M	MF	M	MF	M	MF	M
<b>8B</b>	<b>Servizi prestati alle imprese; noleggio</b>	<b>926</b>	<b>826</b>	<b>83</b>	<b>27</b>	<b>668</b>	<b>237</b>	<b>248</b>	<b>199</b>	<b>1.925</b>	<b>1.289</b>
<b>83</b>	<b>Ausiliari finanziari e delle assicurazioni, affari immobiliari, servizi prestati alle imprese</b>	<b>917</b>	<b>818</b>	<b>80</b>	<b>24</b>	<b>668</b>	<b>237</b>	<b>248</b>	<b>199</b>	<b>1.913</b>	<b>1.278</b>
831	Ausiliari finanziari	7	7	—	—	2	1	—	—	9	8
832	Ausiliari delle assicurazioni	121	107	25	7	117	25	11	6	274	145
833	Imprese immobiliari per la compravendita di immobili	32	32	3	2	39	25	29	29	103	88
834	Agenzie di mediazione per la compravendita e la locazione di immobili e terreni	57	51	5	2	17	10	9	9	88	72
835	Consulenti legali	103	94	3	—	110	9	15	2	231	105
836	Contabilità, consulenza fiscale e revisione dei conti	144	121	14	—	184	68	23	8	365	197
837	Servizi tecnici	360	347	15	8	109	54	46	37	530	446
838	Pubblicità e pubbliche relazioni	11	7	2	1	1	1	1	—	15	9
839	Altri servizi prestati alle imprese	82	52	13	4	89	44	114	108	298	208
<b>84</b>	<b>Noleggio di beni mobili</b>	<b>9</b>	<b>8</b>	<b>3</b>	<b>3</b>	<b>—</b>	<b>—</b>	<b>—</b>	<b>—</b>	<b>12</b>	<b>11</b>
841	Noleggio di macchinari e di attrezzature agricole	2	2	—	—	—	—	—	—	2	2
842	Noleggio di macchinari e di attrezzature per l'edilizia	—	—	—	—	—	—	—	—	—	—
843	Noleggio macchinari, attrezzature contabili e per ufficio, compresi i calcolatori elettronici e registratori cassa	—	—	—	—	—	—	—	—	—	—
844	Noleggio di autoveicoli stradali	1	1	1	1	—	—	—	—	2	2
845	Noleggio di altri mezzi di trasporto	1	—	1	1	—	—	—	—	2	1
846	Noleggio di beni di consumo	3	3	—	—	—	—	—	—	3	3
847	Noleggio di altri beni mobili	2	2	1	1	—	—	—	—	3	3
<b>9</b>	<b>Pubblica amministrazione; servizi pubblici e privati</b>	<b>1.497</b>	<b>957</b>	<b>201</b>	<b>72</b>	<b>8.970</b>	<b>4.221</b>	<b>4.792</b>	<b>2.271</b>	<b>15.460</b>	<b>7.521</b>
<b>9A</b>	<b>Pubblica amministrazione</b>	<b>27</b>	<b>23</b>	<b>—</b>	<b>—</b>	<b>2.056</b>	<b>1.380</b>	<b>822</b>	<b>590</b>	<b>2.905</b>	<b>1.993</b>
<b>91</b>	<b>Pubblica amministrazione, difesa nazionale e sicurezza sociale obbligatoria</b>	<b>27</b>	<b>23</b>	<b>—</b>	<b>—</b>	<b>2.056</b>	<b>1.380</b>	<b>822</b>	<b>590</b>	<b>2.905</b>	<b>1.993</b>
911	Organi costituzionali - amministrazione statale e locale	26	22	—	—	1.723	1.188	816	584	2.565	1.794
912	Giustizia	1	1	—	—	84	50	6	6	91	57
919	Sicurezza sociale obbligatoria	—	—	—	—	249	142	—	—	249	142
<b>9B</b>	<b>Servizi pubblici e privati</b>	<b>1.470</b>	<b>934</b>	<b>201</b>	<b>72</b>	<b>6.914</b>	<b>2.841</b>	<b>3.970</b>	<b>1.681</b>	<b>12.555</b>	<b>5.528</b>
<b>92</b>	<b>Servizi d'igiene pubblica ed amministrazione di cimiteri</b>	<b>59</b>	<b>21</b>	<b>1</b>	<b>—</b>	<b>16</b>	<b>12</b>	<b>265</b>	<b>208</b>	<b>341</b>	<b>241</b>
921	Servizi nettezza urbana, disinfestazione e servizi analoghi	9	6	—	—	11	10	154	154	174	170
922	Amministrazione dei cimiteri	2	2	—	—	1	1	47	44	50	47
923	Servizi di pulizia	48	13	1	—	4	1	64	10	117	24
<b>93</b>	<b>Istruzione</b>	<b>48</b>	<b>36</b>	<b>12</b>	<b>6</b>	<b>4.744</b>	<b>1.526</b>	<b>911</b>	<b>420</b>	<b>5.715</b>	<b>1.988</b>
931	Istruzione universitaria	—	—	—	—	—	—	—	—	—	—
932	Istruzione primaria e secondaria	8	6	2	—	4.205	1.473	834	404	5.049	1.883
933	Scuole di formazione e di perfezionamento professionale	—	—	—	—	79	37	3	3	82	40
934	Istruzione di grado preparatorio	9	1	—	—	447	6	58	—	514	7
936	Scuole di guida, pilotaggio e simili	31	29	10	6	13	10	16	13	70	58
<b>94</b>	<b>Ricerca e sviluppo</b>	<b>—</b>	<b>—</b>	<b>—</b>	<b>—</b>	<b>10</b>	<b>8</b>	<b>8</b>	<b>7</b>	<b>18</b>	<b>15</b>
940	Ricerca e sviluppo	—	—	—	—	10	8	8	7	18	15
<b>95</b>	<b>Sanità e servizi veterinari</b>	<b>253</b>	<b>241</b>	<b>16</b>	<b>5</b>	<b>1.083</b>	<b>618</b>	<b>2.032</b>	<b>668</b>	<b>3.384</b>	<b>1.532</b>
951	Servizi sanitari (con ricovero)	8	8	—	—	660	400	1.923	633	2.591	1.041
952	Altre istituzioni sanitarie (senza ricovero)	2	—	—	—	331	171	63	22	396	193
953	Studi medici privati	161	153	9	1	65	36	13	1	248	191
954	Studi dentistici	71	69	7	4	23	7	23	3	124	83
956	Servizi veterinari	11	11	—	—	4	4	10	9	25	24
<b>96</b>	<b>Altri servizi sociali</b>	<b>91</b>	<b>83</b>	<b>1</b>	<b>1</b>	<b>871</b>	<b>545</b>	<b>173</b>	<b>93</b>	<b>1.136</b>	<b>722</b>
961	Assistenza sociale (senza ricovero)	16	12	1	1	167	66	108	46	292	125
962	Assistenza sociale (con ricovero)	2	2	—	—	18	—	17	1	37	3
963	Organizzazioni economiche ed associazioni professionali	8	8	—	—	260	206	12	12	280	226
964	Organizzazioni sindacali dei datori di lavoro	2	2	—	—	170	97	3	2	175	101
965	Organizzazioni sindacali dei lavoratori ed altre organizzazioni sindacali	15	14	—	—	162	105	10	9	187	128
967	Enti e associazioni turistiche	3	3	—	—	17	7	15	15	35	25
968	Servizi sociali non altrove classificati	45	42	—	—	77	64	8	8	130	114
<b>97</b>	<b>Servizi ricreativi ed altri servizi culturali</b>	<b>208</b>	<b>185</b>	<b>76</b>	<b>33</b>	<b>160</b>	<b>114</b>	<b>275</b>	<b>241</b>	<b>719</b>	<b>573</b>
972	Distribuzione di films	—	—	—	—	—	—	—	—	—	—
973	Sale cinematografiche	34	32	9	3	15	10	42	31	100	76
974	Trasmissioni radiofoniche e televisive	54	52	11	6	27	24	22	20	114	102
975	Spettacoli	4	3	1	1	6	3	—	—	11	7
977	Biblioteche, musei, giardini botanici e zoologici	10	8	4	2	25	14	50	46	89	70
978	Enti, organizzazioni ed installazioni sportive	41	38	2	1	60	54	88	80	191	173
979	Servizi ricreativi non altrove classificati	65	52	49	20	27	9	73	64	214	145
<b>98</b>	<b>Servizi personali</b>	<b>811</b>	<b>368</b>	<b>95</b>	<b>27</b>	<b>30</b>	<b>18</b>	<b>306</b>	<b>44</b>	<b>1.242</b>	<b>457</b>
981	Servizi di lavanderia, tintoria e affini	117	29	30	7	7	3	145	23	299	62
982	Servizi per l'igiene e l'estetica della persona	630	281	36	9	10	4	150	14	826	308
983	Studi e laboratori fotografici	38	33	17	8	2	1	4	1	61	43
984	Servizi personali non altrove classificati	26	25	12	3	11	10	7	6	56	44
	<b>TOTALE</b>	<b>18.413</b>	<b>14.283</b>	<b>5.793</b>	<b>2.366</b>	<b>16.535</b>	<b>9.244</b>	<b>37.536</b>	<b>24.745</b>	<b>78.277</b>	<b>50.638</b>

**TAV. 8 - Unità locali e addetti per classe di superficie coperta e per ramo e classe di attività economica**

N. Classificazione	RAMI E CLASSI DI ATTIVITÀ ECONOMICA	CLASSI DI SUPERFICIE COPERTA (mq)										UNITÀ LOCALI CON SUPERFICIE NON INDICATA	
		1 - 50		51 - 100		101 - 200		201 - 500		oltre 500			
		Unità locali	Addetti	Unità locali	Addetti	Unità locali	Addetti	Unità locali	Addetti	Unità locali	Addetti	Unità locali	Addetti
<b>0</b>	<b>Agricoltura, caccia, foreste e pesca</b>	<b>46</b>	<b>171</b>	<b>43</b>	<b>219</b>	<b>65</b>	<b>255</b>	<b>50</b>	<b>332</b>	<b>34</b>	<b>751</b>	<b>106</b>	<b>212</b>
01	Agricoltura e caccia	—	—	—	—	—	—	—	—	—	—	—	—
02	Foreste	1	1	—	—	—	—	—	—	—	—	1	2
03	Pesca	17	108	4	132	2	83	6	16	1	9	43	61
04	Attività connesse con l'agricoltura	28	62	39	87	63	172	44	316	33	742	62	149
<b>1</b>	<b>Energia, gas e acqua</b>	<b>28</b>	<b>37</b>	<b>12</b>	<b>28</b>	<b>17</b>	<b>73</b>	<b>17</b>	<b>103</b>	<b>17</b>	<b>889</b>	<b>6</b>	<b>7</b>
<b>1A</b>	<b>Estrazione di combustibili - industria petrolifera</b>	<b>—</b>	<b>—</b>	<b>—</b>	<b>—</b>	<b>—</b>	<b>—</b>	<b>—</b>	<b>—</b>	<b>—</b>	<b>—</b>	<b>—</b>	<b>—</b>
11	Estrazione e agglomerazione di combustibili solidi	—	—	—	—	—	—	—	—	—	—	—	—
12	Cokerie	—	—	—	—	—	—	—	—	—	—	—	—
13	Industria dell'estrazione di petrolio e gas naturali	—	—	—	—	—	—	—	—	—	—	—	—
14	Industria petrolifera	—	—	—	—	—	—	—	—	—	—	—	—
15	Industria dei combustibili nucleari	—	—	—	—	—	—	—	—	—	—	—	—
<b>1B</b>	<b>Energia elettrica, gas e acqua</b>	<b>28</b>	<b>37</b>	<b>12</b>	<b>28</b>	<b>17</b>	<b>73</b>	<b>17</b>	<b>103</b>	<b>17</b>	<b>889</b>	<b>6</b>	<b>7</b>
16	Produzione, distribuzione energia elettrica, gas	3	9	2	11	6	55	7	54	8	815	—	—
17	Raccolta, depurazione e distribuzione d'acqua	25	28	10	17	11	18	10	49	9	74	6	7
<b>2</b>	<b>Industrie estrattive - industrie manifatturiere per trasformazione minerali - industrie chimiche</b>	<b>23</b>	<b>52</b>	<b>18</b>	<b>60</b>	<b>23</b>	<b>84</b>	<b>33</b>	<b>200</b>	<b>61</b>	<b>1.546</b>	<b>17</b>	<b>247</b>
21	Estrazione e preparazione di minerali metalliferi	—	—	—	—	—	—	—	—	—	—	—	—
22	Produzione e prima trasformazione dei metalli	1	6	—	—	—	—	—	—	2	167	—	—
23	Estraz. minerali non metalliferi e non energetici; torbiere	6	15	1	1	1	7	1	7	1	2	11	55
24	Lavorazione dei minerali non metalliferi	14	26	17	59	20	73	30	177	43	885	5	175
25	Industrie chimiche	2	5	—	—	2	4	2	16	12	427	1	17
26	Produzione di fibre artificiali e sintetiche	—	—	—	—	—	—	—	—	3	65	—	—
<b>3</b>	<b>Industrie manifatturiere per lavorazione e trasformazione metalli; meccanica di precisione</b>	<b>167</b>	<b>296</b>	<b>128</b>	<b>414</b>	<b>118</b>	<b>566</b>	<b>107</b>	<b>543</b>	<b>140</b>	<b>5.539</b>	<b>116</b>	<b>472</b>
31	Costruzione di prodotti in metallo	101	161	98	248	88	270	79	387	83	2.761	92	378
32	Costruzione, installazione macchine e materiale meccanico	18	42	9	34	12	37	15	78	35	983	14	52
33	Costruzione, installazione e riparazione macchine ufficio	2	3	1	9	2	12	—	—	—	—	—	—
34	Costruzione e installazione impianti	24	44	14	109	11	212	6	42	11	1.020	7	38
35	Costruzione, montaggio autoveicoli e carrozzerie	1	1	1	2	—	—	3	17	3	34	—	—
36	Industria della costruzione di altri mezzi di trasporto	2	9	—	—	—	—	3	8	5	667	—	—
37	Costruzione apparecchi di precisione; orologeria	19	36	5	12	5	35	1	11	3	74	3	4
<b>4</b>	<b>Industrie manifatturiere alimentari, tessili, pelli, cuoio, abbigliamento, legno, mobilio e altre</b>	<b>926</b>	<b>1.940</b>	<b>474</b>	<b>2.415</b>	<b>387</b>	<b>2.951</b>	<b>263</b>	<b>2.206</b>	<b>257</b>	<b>8.187</b>	<b>92</b>	<b>1.598</b>
41	Industrie alimentari di base	39	90	41	120	35	103	35	200	36	884	5	640
42	Industrie zucchero, bevande e tabacco	4	24	7	25	5	19	7	39	17	1.437	2	448
43	Industrie tessili	234	404	54	255	42	279	21	196	19	1.107	19	46
44	Industrie delle pelli e del cuoio	12	25	2	16	5	45	2	26	5	60	3	17
45	Industrie calzature, abbigliamento e biancheria casa	457	1.122	191	1.660	158	2.104	78	1.174	45	1.719	26	268
46	Industrie del legno e del mobile in legno	120	169	147	234	112	253	95	433	88	1.358	25	138
47	Industrie della carta; stampa ed editoria	12	23	14	42	11	58	5	42	15	341	3	14
48	Industrie gomma e manufatti di materie plastiche	18	33	14	58	17	88	16	77	29	1.174	6	24
49	Industrie manifatturiere diverse	30	50	4	5	2	2	4	19	3	107	3	3
<b>5</b>	<b>Industrie costruzioni, installazioni impianti edilizia</b>	<b>665</b>	<b>1.607</b>	<b>162</b>	<b>663</b>	<b>93</b>	<b>468</b>	<b>35</b>	<b>319</b>	<b>37</b>	<b>422</b>	<b>910</b>	<b>3.256</b>
50	Edilizia e genio civile	665	1.607	162	663	93	468	35	319	37	422	910	3.256
<b>6</b>	<b>Commercio, pubblici esercizi e alberghi; riparazioni beni di consumo e veicoli</b>	<b>2.763</b>	<b>4.289</b>	<b>1.578</b>	<b>3.162</b>	<b>1.049</b>	<b>2.800</b>	<b>556</b>	<b>2.338</b>	<b>349</b>	<b>2.967</b>	<b>321</b>	<b>409</b>
<b>6A</b>	<b>Commercio, pubblici esercizi e alberghi</b>	<b>2.456</b>	<b>3.908</b>	<b>1.422</b>	<b>2.888</b>	<b>876</b>	<b>2.388</b>	<b>448</b>	<b>1.970</b>	<b>321</b>	<b>2.722</b>	<b>303</b>	<b>371</b>
61	Commercio all'ingrosso	126	198	119	259	101	303	109	675	126	1.303	49	71
62	Commercio all'ingrosso di materiali vari da recupero	10	12	12	26	3	15	2	4	5	18	8	9
63	Intermediari del commercio	149	184	12	15	5	12	3	14	9	34	198	205
64	Comm. minuto alimentari, abbigl., arredam.; farmacie	1.484	2.425	794	1.614	358	995	142	579	61	398	8	11
65	Comm. minuto veicoli, natanti, carburanti, libri, articoli vari	504	734	186	328	123	285	90	278	89	623	21	31
66	Pubblici esercizi ed esercizi alberghieri	183	355	299	646	286	778	102	420	31	346	19	44
<b>6B</b>	<b>Riparazioni di beni di consumo e di veicoli</b>	<b>307</b>	<b>381</b>	<b>156</b>	<b>274</b>	<b>173</b>	<b>412</b>	<b>108</b>	<b>368</b>	<b>28</b>	<b>245</b>	<b>18</b>	<b>38</b>
67	Riparazioni di beni di consumo e di veicoli	307	381	156	274	173	412	108	368	28	245	18	38
<b>7</b>	<b>Trasporti e comunicazioni</b>	<b>238</b>	<b>684</b>	<b>134</b>	<b>403</b>	<b>86</b>	<b>295</b>	<b>25</b>	<b>169</b>	<b>32</b>	<b>1.257</b>	<b>436</b>	<b>689</b>
71	Ferrovie	2	5	—	—	4	27	3	19	5	442	—	—
72	Altri trasporti terrestri	163	269	87	148	51	123	10	32	11	259	410	623
73	Trasporti fluviali, lacuali e lagunari	3	8	—	—	—	—	—	—	—	—	3	10
74	Trasporti marittimi e cabotaggio	—	—	—	—	—	—	—	—	—	—	—	—
75	Trasporti aerei	—	—	—	—	—	—	—	—	—	—	—	—
76	Attività connesse ai trasporti	12	17	7	34	6	6	2	3	6	28	9	17
77	Agenzie viaggio, intermediari trasporti, magazzini	11	215	9	9	14	37	5	—	6	144	13	35
79	Comunicazioni	47	170	31	212	11	102	5	115	4	384	1	4
<b>8</b>	<b>Credito e assicurazione, servizi imprese; noleggio</b>	<b>543</b>	<b>845</b>	<b>227</b>	<b>574</b>	<b>115</b>	<b>584</b>	<b>25</b>	<b>231</b>	<b>23</b>	<b>588</b>	<b>19</b>	<b>78</b>
<b>8A</b>	<b>Credito e assicurazione</b>	<b>8</b>	<b>11</b>	<b>13</b>	<b>39</b>	<b>38</b>	<b>193</b>	<b>22</b>	<b>217</b>	<b>16</b>	<b>505</b>	<b>1</b>	<b>10</b>
81	Istituti di credito	7	10	10	35	37	190	22	217	16	505	1	10
82	Assicurazione	1	1	3	4	1	3	—	—	—	—	—	—
<b>8B</b>	<b>Servizi prestati alle imprese; noleggio</b>	<b>535</b>	<b>834</b>	<b>214</b>	<b>535</b>	<b>77</b>	<b>391</b>	<b>3</b>	<b>14</b>	<b>7</b>	<b>83</b>	<b>18</b>	<b>68</b>
83	Ausiliari finanziari, assicurazioni, servizi alle imprese	530	828	212	533	75	388	3	14	7	83	17	67
84	Noleggio di beni mobili	5	6	2	2	2	3	—	—	—	—	1	1
<b>9</b>	<b>Pubblica amministrazione; servizi pubblici e privati</b>	<b>1.333</b>	<b>1.891</b>	<b>311</b>	<b>766</b>	<b>130</b>	<b>491</b>	<b>170</b>	<b>1.405</b>	<b>128</b>	<b>5.248</b>	<b>462</b>	<b>5.659</b>
<b>9A</b>	<b>Pubblica amministrazione</b>	<b>87</b>	<b>89</b>	<b>24</b>	<b>59</b>	<b>24</b>	<b>97</b>	<b>52</b>	<b>638</b>	<b>52</b>	<b>1.898</b>	<b>5</b>	<b>124</b>
91	Pubblica amministrazione, sicurezza sociale obbligatoria	87	89	24	59	24	97	52	638	52	1.898	5	124
<b>9B</b>	<b>Servizi pubblici e privati</b>	<b>1.246</b>	<b>1.802</b>	<b>287</b>	<b>707</b>	<b>106</b>	<b>394</b>	<b>118</b>	<b>767</b>	<b>76</b>	<b>3.350</b>	<b>457</b>	<b>5.535</b>
92	Servizi d'igiene pubblica ed amministrazione di cimiteri	39	102	13	43	1	19	3	50	3	99	20	28
93	Istruzione	11	18	27	64	15	53	25	114	7	46	380	5.420
94	Ricerca e sviluppo	—	—	1	9	—	—	2	9	—	—	—	—
95	Sanità e servizi veterinari	206	255	94	169	12	60	14	172	18	2.702	10	26
96	Altri servizi sociali	233	302	46	105	22	90	22	295	12	324	7	20
97	Servizi ricreativi ed altri servizi culturali	91	211	45	133	36	75	49	110	35	162	30	28
98	Servizi personali	666	914	61	184	20	97	3	17	1	17	10	13
	<b>TOTALE</b>	<b>6.732</b>	<b>11.812</b>	<b>3.087</b>	<b>8.704</b>	<b>2.083</b>	<b>8.567</b>	<b>1.281</b>	<b>7.846</b>	<b>1.078</b>	<b>27.394</b>	<b>2.485</b>	<b>12.627</b>



**TAV. 9 - Mezzi di trasporto su strada in dotazione alle unità locali per tipo e per ramo e classe di attività economica**

N. Classificazione	RAMI E CLASSI DI ATTIVITÀ ECONOMICA	MOTOVEICOLI		AUTOVETTURE		AUTOBUS		AUTOCARRI		RIMORCHI		AUTOVEICOLI PER USI SPECIALI O TRASPORTI SPECIFICI	
		Unità locali	N.	Unità locali	N.	Unità locali	N.	Unità locali	N.	Unità locali	N.	Unità locali	N.
<b>0</b>	<b>Agricoltura, caccia, foreste e pesca</b>	<b>11</b>	<b>16</b>	<b>54</b>	<b>70</b>	<b>1</b>	<b>1</b>	<b>51</b>	<b>73</b>	<b>16</b>	<b>34</b>	<b>22</b>	<b>63</b>
01	Agricoltura e caccia	—	—	—	—	—	—	—	—	—	—	—	—
02	Foreste	—	—	—	—	—	—	2	2	—	—	—	—
03	Pesca	6	6	8	8	—	—	10	12	2	3	2	2
04	Attività connesse con l'agricoltura	5	10	46	62	1	1	39	59	14	31	20	61
<b>1</b>	<b>Energia, gas e acqua</b>	<b>7</b>	<b>11</b>	<b>23</b>	<b>62</b>	<b>—</b>	<b>—</b>	<b>26</b>	<b>104</b>	<b>—</b>	<b>—</b>	<b>7</b>	<b>25</b>
<b>1A</b>	<b>Estrazione di combustibili - industria petrolifera</b>	<b>—</b>	<b>—</b>	<b>—</b>	<b>—</b>	<b>—</b>	<b>—</b>	<b>—</b>	<b>—</b>	<b>—</b>	<b>—</b>	<b>—</b>	<b>—</b>
11	Estrazione e agglomerazione di combustibili solidi	—	—	—	—	—	—	—	—	—	—	—	—
12	Cokerie	—	—	—	—	—	—	—	—	—	—	—	—
13	Industria dell'estrazione di petrolio e gas naturali	—	—	—	—	—	—	—	—	—	—	—	—
14	Industria petrolifera	—	—	—	—	—	—	—	—	—	—	—	—
15	Industria dei combustibili nucleari	—	—	—	—	—	—	—	—	—	—	—	—
<b>1B</b>	<b>Energia elettrica, gas e acqua</b>	<b>7</b>	<b>11</b>	<b>23</b>	<b>62</b>	<b>—</b>	<b>—</b>	<b>26</b>	<b>104</b>	<b>—</b>	<b>—</b>	<b>7</b>	<b>25</b>
16	Produzione, distribuzione energia elettrica, gas	5	8	18	54	—	—	20	84	—	—	4	21
17	Raccolta, depurazione e distribuzione d'acqua	2	3	5	8	—	—	6	20	—	—	3	4
<b>2</b>	<b>Industrie estrattive - industrie manifatturiere per trasformazioni minerali - industrie chimiche</b>	<b>4</b>	<b>4</b>	<b>76</b>	<b>154</b>	<b>1</b>	<b>2</b>	<b>77</b>	<b>160</b>	<b>18</b>	<b>28</b>	<b>13</b>	<b>42</b>
21	Estrazione e preparazione di minerali metalliferi	—	—	—	—	—	—	—	—	—	—	—	—
22	Produzione e prima trasformazione dei metalli	—	—	1	2	—	—	2	6	2	5	—	—
23	Estraz. minerali non metalliferi e non energetici; torbiere	—	—	5	5	—	—	7	20	5	8	2	9
24	Lavorazione dei minerali non metalliferi	2	2	55	119	1	2	60	111	11	15	11	33
25	Industrie chimiche	2	2	13	25	—	—	8	23	—	—	—	—
26	Produzione di fibre artificiali e sintetiche	—	—	2	3	—	—	—	—	—	—	—	—
<b>3</b>	<b>Industrie manifatturiere per lavorazione e trasformazioni metalli; meccanica di precisione</b>	<b>32</b>	<b>43</b>	<b>415</b>	<b>697</b>	<b>6</b>	<b>8</b>	<b>326</b>	<b>463</b>	<b>12</b>	<b>15</b>	<b>13</b>	<b>23</b>
31	Costruzione di prodotti in metallo	18	21	279	403	5	7	228	297	9	12	11	18
32	Costruzione, installazione macchine e materiale meccanico	2	3	69	118	1	1	56	78	1	1	1	2
33	Costruzione, installazione e riparazione macchine ufficio	—	—	3	6	—	—	2	2	—	—	—	—
34	Costruzione e installazione impianti	10	17	40	131	—	—	22	56	2	2	1	3
35	Costruzione, montaggio autoveicoli e carrozzerie	—	—	5	6	—	—	3	5	—	—	—	—
36	Industria della costruzione di altri mezzi di trasporto	1	1	6	18	—	—	8	13	—	—	—	—
37	Costruzione apparecchi di precisione; orologeria	1	1	13	15	—	—	7	12	—	—	—	—
<b>4</b>	<b>Industrie manifatturiere alimentari, tessili, pelli, cuoio, abbigliamento, legno, mobilio e altre</b>	<b>65</b>	<b>81</b>	<b>891</b>	<b>1.129</b>	<b>2</b>	<b>2</b>	<b>670</b>	<b>885</b>	<b>18</b>	<b>46</b>	<b>15</b>	<b>29</b>
41	Industrie alimentari di base	15	20	97	139	—	—	89	150	7	15	6	18
42	Industrie zucchero, bevande e tabacco	2	2	20	39	—	—	23	50	3	20	2	3
43	Industrie tessili	12	13	145	173	—	—	75	87	—	—	1	1
44	Industrie delle pelli e del cuoio	2	2	16	21	—	—	7	13	1	1	—	—
45	Industrie calzature, abbigliamento e biancheria casa	17	27	308	347	—	—	196	227	1	1	1	1
46	Industrie del legno e del mobile in legno	14	14	220	282	2	2	227	271	4	6	3	4
47	Industrie della carta; stampa ed editoria	2	2	30	38	—	—	15	28	—	—	1	1
48	Industrie gomma e manufatti di materie plastiche	1	1	41	75	—	—	34	55	2	3	—	—
49	Industrie manifatturiere diverse	—	—	14	15	—	—	4	4	—	—	1	1
<b>5</b>	<b>Industrie costruzioni, installazioni impianti edilizia</b>	<b>85</b>	<b>95</b>	<b>836</b>	<b>1.158</b>	<b>17</b>	<b>17</b>	<b>812</b>	<b>1.075</b>	<b>18</b>	<b>43</b>	<b>36</b>	<b>69</b>
50	Edilizia e genio civile	85	95	836	1.158	17	17	812	1.075	18	43	36	69
<b>6</b>	<b>Commercio, pubblici esercizi e alberghi; riparazioni beni di consumo e veicoli</b>	<b>338</b>	<b>374</b>	<b>2.615</b>	<b>3.048</b>	<b>5</b>	<b>5</b>	<b>1.934</b>	<b>2.599</b>	<b>30</b>	<b>36</b>	<b>45</b>	<b>97</b>
<b>6A</b>	<b>Commercio, pubblici esercizi e alberghi</b>	<b>321</b>	<b>356</b>	<b>2.292</b>	<b>2.672</b>	<b>5</b>	<b>5</b>	<b>1.865</b>	<b>2.516</b>	<b>28</b>	<b>34</b>	<b>38</b>	<b>88</b>
61	Commercio all'ingrosso	23	24	285	442	2	2	446	853	19	23	15	55
62	Commercio all'ingrosso di materiali vari da recupero	3	3	8	10	—	—	34	46	1	1	—	—
63	Intermediari del commercio	2	2	289	306	1	1	49	56	—	—	—	—
64	Comm. minuto alimentari, abbigl., arredam.; farmacie	231	261	1.195	1.302	—	—	1.052	1.188	4	4	10	11
65	Comm. minuto veicoli, natanti, carburanti, libri, articoli vari	55	59	310	391	1	1	263	352	3	5	13	22
66	Pubblici esercizi ed esercizi alberghieri	7	7	205	221	1	1	21	21	1	1	—	—
<b>6B</b>	<b>Riparazioni di beni di consumo e di veicoli</b>	<b>17</b>	<b>18</b>	<b>323</b>	<b>376</b>	<b>—</b>	<b>—</b>	<b>69</b>	<b>83</b>	<b>2</b>	<b>2</b>	<b>7</b>	<b>9</b>
67	Riparazioni di beni di consumo e di veicoli	17	18	323	376	—	—	69	83	2	2	7	9
<b>7</b>	<b>Trasporti e comunicazioni</b>	<b>10</b>	<b>11</b>	<b>185</b>	<b>284</b>	<b>21</b>	<b>144</b>	<b>592</b>	<b>931</b>	<b>130</b>	<b>215</b>	<b>22</b>	<b>39</b>
71	Ferrovie	—	—	—	—	—	—	—	—	—	—	—	—
72	Altri trasporti terrestri	8	9	167	240	21	144	582	828	130	215	16	30
73	Trasporti fluviali, lacuali e lagunari	—	—	—	—	—	—	—	—	—	—	2	4
74	Trasporti marittimi e cabotaggio	—	—	—	—	—	—	—	—	—	—	—	—
75	Trasporti aerei	—	—	—	—	—	—	—	—	—	—	—	—
76	Attività connesse ai trasporti	—	—	6	7	—	—	3	5	—	—	1	1
77	Agenzie viaggio, intermediari trasporti, magazzini	2	2	9	13	—	—	1	1	—	—	2	3
79	Comunicazioni	—	—	3	24	—	—	6	97	—	—	1	1
<b>8</b>	<b>Credito e assicurazione, servizi imprese; noleggio</b>	<b>8</b>	<b>18</b>	<b>432</b>	<b>526</b>	<b>—</b>	<b>—</b>	<b>10</b>	<b>19</b>	<b>—</b>	<b>—</b>	<b>1</b>	<b>2</b>
<b>8A</b>	<b>Credito e assicurazione</b>	<b>—</b>	<b>—</b>	<b>11</b>	<b>15</b>	<b>—</b>	<b>—</b>	<b>—</b>	<b>—</b>	<b>—</b>	<b>—</b>	<b>—</b>	<b>—</b>
81	Istituti di credito	—	—	11	15	—	—	—	—	—	—	—	—
82	Assicurazione	—	—	—	—	—	—	—	—	—	—	—	—
<b>8B</b>	<b>Servizi prestati alle imprese; noleggio</b>	<b>8</b>	<b>18</b>	<b>421</b>	<b>511</b>	<b>—</b>	<b>—</b>	<b>10</b>	<b>19</b>	<b>—</b>	<b>—</b>	<b>1</b>	<b>2</b>
83	Ausiliari finanziari, assicurazioni, servizi alle imprese	8	18	414	500	—	—	10	19	—	—	1	2
84	Noleggio di beni mobili	—	—	7	11	—	—	—	—	—	—	—	—
<b>9</b>	<b>Pubblica amministrazione; servizi pubblici e privati</b>	<b>58</b>	<b>141</b>	<b>359</b>	<b>515</b>	<b>64</b>	<b>123</b>	<b>95</b>	<b>150</b>	<b>15</b>	<b>19</b>	<b>60</b>	<b>145</b>
<b>9A</b>	<b>Pubblica amministrazione</b>	<b>28</b>	<b>76</b>	<b>37</b>	<b>92</b>	<b>30</b>	<b>81</b>	<b>31</b>	<b>55</b>	<b>2</b>	<b>2</b>	<b>15</b>	<b>40</b>
91	Pubblica amministrazione, sicurezza sociale obbligatoria	28	76	37	92	30	81	31	55	2	2	15	40
<b>9B</b>	<b>Servizi pubblici e privati</b>	<b>30</b>	<b>65</b>	<b>322</b>	<b>423</b>	<b>34</b>	<b>42</b>	<b>64</b>	<b>95</b>	<b>13</b>	<b>17</b>	<b>45</b>	<b>105</b>
92	Servizi d'igiene pubblica ed amministrazione di cimiteri	12	43	12	19	2	3	12	19	—	—	8	36
93	Istruzione	—	—	34	57	14	14	5	5	—	—	1	1
94	Ricerca e sviluppo	—	—	1	2	—	—	—	—	—	—	—	—
95	Sanità e servizi veterinari	6	8	146	188	—	—	2	6	1	1	8	14
96	Altri servizi sociali	2	4	16	25	4	10	2	2	1	2	3	9
97	Servizi ricreativi ed altri servizi culturali	2	2	29	44	14	15	15	24	11	14	9	14
98	Servizi personali	8	8	84	88	—	—	28	39	—	—	16	31
	<b>TOTALE</b>	<b>618</b>	<b>794</b>	<b>5.886</b>	<b>7.643</b>	<b>117</b>	<b>302</b>	<b>4.593</b>	<b>6.459</b>	<b>257</b>	<b>436</b>	<b>234</b>	<b>534</b>

**TAV. 10 - Unità locali con forni ed apparecchi termici per ramo e classe di attività economica;**

N. Classificazione	RAMI E CLASSI DI ATTIVITÀ ECONOMICA	UNITÀ LOCALI		MOTORI ELETTRICI					
		con forni e apparecchi per processi termici	che utilizzano vapore per processo	fino a 1		1 - 5		5 - 10	
				Motori	Potenza Kw	Motori	Potenza Kw	Motori	Potenza Kw
<b>0</b>	<b>Agricoltura, caccia, foreste e pesca</b>	<b>18</b>	<b>7</b>	<b>772</b>	<b>391,8</b>	<b>753</b>	<b>1.717,7</b>	<b>144</b>	<b>1.021,6</b>
01	Agricoltura e caccia	—	—	—	—	—	—	—	—
02	Foreste	—	—	2	2,0	—	—	—	—
03	Pesca	—	—	7	6,0	10	20,0	4	30,0
04	Attività connesse con l'agricoltura	18	7	763	383,8	743	1.697,7	140	991,6
<b>1</b>	<b>Energia, gas e acqua</b>	<b>—</b>	<b>—</b>	<b>471</b>	<b>130,9</b>	<b>397</b>	<b>957,9</b>	<b>150</b>	<b>1.030,0</b>
<b>1A</b>	<b>Estrazione di combustibili solidi, liquidi e gassosi - industria petrolifera</b>	<b>—</b>	<b>—</b>	<b>—</b>	<b>—</b>	<b>—</b>	<b>—</b>	<b>—</b>	<b>—</b>
11	Industria dell'estrazione e agglomerazione di combustibili solidi	—	—	—	—	—	—	—	—
12	Cokerie	—	—	—	—	—	—	—	—
13	Industria dell'estrazione di petrolio e gas naturali	—	—	—	—	—	—	—	—
14	Industria petrolifera	—	—	—	—	—	—	—	—
15	Industria dei combustibili nucleari	—	—	—	—	—	—	—	—
<b>1B</b>	<b>Energia elettrica, gas e acqua</b>	<b>—</b>	<b>—</b>	<b>471</b>	<b>130,9</b>	<b>397</b>	<b>957,9</b>	<b>150</b>	<b>1.030,0</b>
16	Industria della produzione e distribuzione di energia elettrica, gas, vapore e acqua calda	—	—	421	97,5	344	804,6	124	838,0
17	Industria raccolta, depurazione e distribuzione acqua	—	—	50	33,4	53	153,3	26	192,0
<b>2</b>	<b>Industrie estrattive - industrie manifatturiere per la trasformazione di minerali non energetici e prodotti derivati - industrie chimiche</b>	<b>48</b>	<b>9</b>	<b>2.048</b>	<b>1.453,9</b>	<b>2.428</b>	<b>6.202,5</b>	<b>618</b>	<b>4.362,6</b>
21	Industria estrazione e preparazione minerali metalliferi	—	—	—	—	—	—	—	—
22	Industria produzione e prima trasformazione metalli	2	—	71	24,7	189	520,0	52	291,0
23	Industria dell'estrazione di minerali non metalliferi e non energetici; torbiere	2	—	4	4,0	19	58,0	22	155,1
24	Industria lavorazione dei minerali non metalliferi	33	4	1.384	932,3	1.610	3.937,1	287	1.983,7
25	Industrie chimiche	8	5	234	140,4	514	1.399,4	217	1.580,8
26	Industria produzione di fibre artificiali e sintetiche	3	—	355	352,5	96	288,0	40	352,0
<b>3</b>	<b>Industrie manifatturiere per la lavorazione e la trasformazione dei metalli; meccanica di precisione</b>	<b>100</b>	<b>2</b>	<b>4.090</b>	<b>2.318,2</b>	<b>3.937</b>	<b>9.680,9</b>	<b>842</b>	<b>5.959,1</b>
31	Industria della costruzione di prodotti in metallo	68	2	1.869	1.202,7	2.593	6.343,2	497	3.482,1
32	Industria della costruzione e dell'installazione di macchine e di materiale meccanico	15	—	781	404,4	588	1.402,0	123	861,6
33	Industria costruzione, installazione e riparazione di macchine per ufficio, di macchine e di impianti per l'elaborazione dei dati	1	—	—	—	1	2,4	—	—
34	Industria della costruzione, installazione di impianti e riparazione di materiale elettrico ed elettronico	6	—	520	274,8	241	641,9	49	353,5
35	Industria della costruzione e montaggio di autoveicoli, carrozzerie, parti ed accessori	1	—	37	30,2	23	53,1	8	58,9
36	Industria della costruzione di altri mezzi di trasporto	2	—	794	364,0	429	1.091,9	156	1.139,0
37	Industria costruzione di strumenti e apparecchi di precisione, medico-chirurgici, ottici ed affini; orologeria	7	—	89	42,1	62	146,4	9	64,0
<b>4</b>	<b>Industrie manifatturiere alimentari, tessili, delle pelli e cuoio, dell'abbigliamento, del legno, mobilio e altre industrie manifatturiere</b>	<b>231</b>	<b>87</b>	<b>17.637</b>	<b>9.696,3</b>	<b>11.519</b>	<b>29.856,7</b>	<b>2.701</b>	<b>18.776,1</b>
41	Industrie alimentari di base	87	20	2.580	1.523,0	2.805	7.682,6	598	4.209,6
42	Industrie dello zucchero, delle bevande, di altri prodotti alimentari e del tabacco	17	7	1.215	892,1	2.258	6.835,6	988	6.751,5
43	Industrie tessili	7	19	2.177	918,9	841	2.426,4	312	2.243,8
44	Industrie delle pelli e del cuoio	3	—	177	88,1	28	62,7	—	—
45	Industria delle calzature, di articoli d'abbigliamento e di biancheria per la casa	36	34	7.598	4.005,4	1.371	2.680,5	41	300,3
46	Industrie del legno e del mobile in legno	40	2	2.166	1.346,4	2.965	7.390,7	445	3.057,9
47	Industrie della carta; stampa ed editoria	11	1	241	120,8	220	482,7	36	299,1
48	Industrie della gomma e dei manufatti di materie plastiche	25	3	1.395	757,7	968	2.151,2	263	1.772,5
49	Industrie manifatturiere diverse	5	1	88	43,9	63	144,3	18	141,4
<b>5</b>	<b>Industrie delle costruzioni e delle installazioni di impianti per l'edilizia</b>	<b>13</b>	<b>1</b>	<b>800</b>	<b>553,9</b>	<b>1.128</b>	<b>2.499,3</b>	<b>163</b>	<b>1.133,5</b>
50	Edilizia e genio civile	13	1	800	553,9	1.128	2.499,3	163	1.133,5
<b>6B</b>	<b>Riparazioni di beni di consumo e di veicoli</b>	<b>58</b>	<b>—</b>	<b>1.039</b>	<b>671,7</b>	<b>995</b>	<b>2.188,8</b>	<b>49</b>	<b>329,8</b>
67	Riparazioni di beni di consumo e di veicoli	58	—	1.039	671,7	995	2.188,8	49	329,8
	<b>TOTALE</b>	<b>468</b>	<b>106</b>	<b>26.857</b>	<b>15.216,7</b>	<b>21.157</b>	<b>53.103,8</b>	<b>4.667</b>	<b>32.612,7</b>

## motori elettrici per potenza e per ramo e classe di attività economica

PER POTENZA IN Kw						TOTALE				N. Classificazione
10 - 50		50 - 100		oltre 100		Motori	Potenza Kw	Unità locali operative	Addetti	
Motori	Potenza Kw	Motori	Potenza Kw	Motori	Potenza Kw					
<b>101</b>	<b>2.500,0</b>	<b>25</b>	<b>1.731,3</b>	<b>2</b>	<b>320,0</b>	<b>1.797</b>	<b>7.682,4</b>	<b>53</b>	<b>646</b>	<b>0</b>
—	—	—	—	—	—	—	—	—	—	01
—	—	—	—	—	—	2	2,0	1	1	02
2	70,0	1	100,0	1	200,0	25	426,0	9	54	03
99	2.430,0	24	1.631,3	1	120,0	1.770	7.254,4	43	591	04
<b>42</b>	<b>1.065,8</b>	<b>27</b>	<b>2.062,9</b>	<b>28</b>	<b>5.261,8</b>	<b>1.115</b>	<b>10.509,3</b>	<b>47</b>	<b>758</b>	<b>1</b>
—	—	—	—	—	—	—	—	—	—	1A
—	—	—	—	—	—	—	—	—	—	11
—	—	—	—	—	—	—	—	—	—	12
—	—	—	—	—	—	—	—	—	—	13
—	—	—	—	—	—	—	—	—	—	14
—	—	—	—	—	—	—	—	—	—	15
<b>42</b>	<b>1.065,8</b>	<b>27</b>	<b>2.062,9</b>	<b>28</b>	<b>5.261,8</b>	<b>1.115</b>	<b>10.509,3</b>	<b>47</b>	<b>758</b>	<b>1B</b>
—	—	—	—	—	—	889	1.740,1	6	639	16
42	1.065,8	27	2.062,9	28	5.261,8	226	8.769,2	41	119	17
<b>539</b>	<b>11.784,4</b>	<b>100</b>	<b>7.200,5</b>	<b>45</b>	<b>6.341,3</b>	<b>5.778</b>	<b>37.345,2</b>	<b>121</b>	<b>1.839</b>	<b>2</b>
—	—	—	—	—	—	—	—	—	—	21
85	2.138,1	29	1.822,0	5	794,0	431	5.589,8	2	167	22
12	333,0	3	220,0	5	1.090,0	65	1.860,1	8	53	23
180	3.978,6	36	2.648,5	7	1.017,7	3.504	14.497,9	95	1.122	24
250	5.120,7	30	2.370,0	27	3.239,6	1.272	13.850,9	13	432	25
12	214,0	2	140,0	1	200,0	506	1.546,5	3	65	26
<b>770</b>	<b>16.087,6</b>	<b>65</b>	<b>4.318,0</b>	<b>25</b>	<b>12.198,0</b>	<b>9.729</b>	<b>50.561,8</b>	<b>496</b>	<b>6.442</b>	<b>3</b>
524	11.348,8	54	3.553,0	21	11.702,0	5.558	37.631,8	368	3.523	31
71	1.352,8	5	286,0	—	—	1.568	4.306,8	56	1.000	32
—	—	—	—	—	—	1	2,4	1	11	33
21	350,0	2	200,0	2	280,0	835	2.100,2	37	1.075	34
—	—	—	—	—	—	68	142,2	6	37	35
151	2.975,0	4	279,0	2	216,0	1.536	6.064,9	8	675	36
3	61,0	—	—	—	—	163	313,5	20	121	37
<b>2.038</b>	<b>46.956,1</b>	<b>331</b>	<b>22.359,6</b>	<b>136</b>	<b>21.118,7</b>	<b>34.362</b>	<b>148.763,5</b>	<b>1.763</b>	<b>16.917</b>	<b>4</b>
660	13.801,4	64	4.126,3	32	4.587,0	6.739	35.929,9	149	1.893	41
666	17.899,7	211	14.458,8	87	13.127,3	5.425	59.965,0	34	1.777	42
129	2.325,5	1	80,0	1	200,0	3.461	8.194,6	274	1.852	43
3	51,2	—	—	—	—	208	202,0	23	155	44
55	1.076,5	—	—	—	—	9.065	8.062,7	697	7.114	45
244	5.150,9	8	438,7	—	—	5.828	17.384,6	467	2.296	46
55	1.718,5	4	400,0	—	—	556	3.021,1	42	427	47
214	4.648,5	43	2.855,8	16	3.204,4	2.899	15.390,1	66	1.280	48
12	283,9	—	—	—	—	181	613,5	11	123	49
<b>83</b>	<b>1.630,3</b>	<b>5</b>	<b>368,6</b>	<b>1</b>	<b>150,0</b>	<b>2.180</b>	<b>6.335,6</b>	<b>674</b>	<b>3.203</b>	<b>5</b>
83	1.630,3	5	368,6	1	150,0	2.180	6.335,6	674	3.203	50
<b>27</b>	<b>742,4</b>	<b>1</b>	<b>63,0</b>	—	—	<b>2.111</b>	<b>3.995,7</b>	<b>506</b>	<b>1.237</b>	<b>6B</b>
27	742,4	1	63,0	—	—	2.111	3.995,7	506	1.237	67
<b>3.600</b>	<b>80.766,6</b>	<b>554</b>	<b>38.103,9</b>	<b>237</b>	<b>45.389,8</b>	<b>57.072</b>	<b>265.193,5</b>	<b>3.660</b>	<b>31.042</b>	

**TAV. 11 - Unità locali con impianti o apparecchi di riscaldamento e/o di condizionamento, per tipo di fonte energetica utilizzata e per ramo e classe di attività economica**

N. Classificazione	RAMI E CLASSI DI ATTIVITÀ ECONOMICA	UNITÀ LOCALI									
		con impianti o apparecchi di riscaldamento					con impianti o apparecchi di condizionamento				
		Fonte energetica				TOTALE	Fonte energetica				TOTALE
		Prodotti petroliferi	Gas da rete	Energia elettrica	Combustibili solidi ed altra fonte		Prodotti petroliferi	Gas da rete	Energia elettrica	Combustibili solidi ed altra fonte	
<b>0</b>	<b>Agricoltura, caccia, foreste e pesca</b>	<b>47</b>	<b>16</b>	<b>4</b>	<b>2</b>	<b>69</b>	<b>1</b>	<b>—</b>	<b>2</b>	<b>—</b>	<b>3</b>
01	Agricoltura e caccia	—	—	—	—	—	—	—	—	—	—
02	Foreste	—	—	—	—	—	—	—	—	—	—
03	Pesca	5	4	—	—	9	—	—	—	—	—
04	Attività connesse con l'agricoltura	42	12	4	2	60	1	—	2	—	3
<b>1</b>	<b>Energia, gas e acqua</b>	<b>8</b>	<b>20</b>	<b>9</b>	<b>1</b>	<b>38</b>	<b>1</b>	<b>1</b>	<b>6</b>	<b>—</b>	<b>8</b>
<b>1A</b>	<b>Estrazione di combustibili - industria petrolifera</b>	<b>—</b>	<b>—</b>	<b>—</b>	<b>—</b>	<b>—</b>	<b>—</b>	<b>—</b>	<b>—</b>	<b>—</b>	<b>—</b>
11	Estrazione e agglomerazione di combustibili solidi	—	—	—	—	—	—	—	—	—	—
12	Cokerie	—	—	—	—	—	—	—	—	—	—
13	Industria dell'estrazione di petrolio e gas naturali	—	—	—	—	—	—	—	—	—	—
14	Industria petrolifera	—	—	—	—	—	—	—	—	—	—
15	Industria dei combustibili nucleari	—	—	—	—	—	—	—	—	—	—
<b>1B</b>	<b>Energia elettrica, gas e acqua</b>	<b>8</b>	<b>20</b>	<b>9</b>	<b>1</b>	<b>38</b>	<b>1</b>	<b>1</b>	<b>6</b>	<b>—</b>	<b>8</b>
16	Produzione, distribuzione energia elettrica, gas	2	15	9	—	26	—	1	5	—	6
17	Raccolta, depurazione e distribuzione d'acqua	6	5	—	1	12	1	—	1	—	2
<b>2</b>	<b>Industrie estrattive - industrie manifatturiere per trasformazione minerali - industrie chimiche</b>	<b>58</b>	<b>21</b>	<b>15</b>	<b>7</b>	<b>101</b>	<b>1</b>	<b>1</b>	<b>7</b>	<b>—</b>	<b>9</b>
21	Estrazione e preparazione di minerali metalliferi	—	—	—	—	—	—	—	—	—	—
22	Produzione e prima trasformazione dei metalli	2	1	—	—	3	1	—	—	—	1
23	Estraz. minerali non metalliferi e non energetici; torbiere	2	2	—	1	5	—	—	—	—	—
24	Lavorazione dei minerali non metalliferi	41	14	13	5	73	—	1	3	—	4
25	Industrie chimiche	12	3	1	1	17	—	—	3	—	3
26	Produzione di fibre artificiali e sintetiche	1	1	1	—	3	—	—	1	—	1
<b>3</b>	<b>Industrie manifatturiere per lavorazione e trasformazione metalli; meccanica di precisione</b>	<b>328</b>	<b>66</b>	<b>37</b>	<b>32</b>	<b>463</b>	<b>21</b>	<b>4</b>	<b>31</b>	<b>3</b>	<b>59</b>
31	Costruzione di prodotti in metallo	212	27	23	20	282	14	3	12	2	31
32	Costruzione, installazione macchine e materiale meccanico	52	13	2	3	70	6	—	7	1	14
33	Costruzione, installazione e riparazione macchine ufficio	2	2	1	—	5	—	—	—	—	—
34	Costruzione e installazione impianti	33	13	9	5	60	—	1	10	—	11
35	Costruzione, montaggio autoveicoli e carrozzerie	6	1	—	1	8	—	—	—	—	—
36	Industria della costruzione di altri mezzi di trasporto	5	1	—	3	9	1	—	—	—	1
37	Costruzione apparecchi di precisione; orologeria	18	9	2	—	29	—	—	2	—	2
<b>4</b>	<b>Industrie manifatturiere alimentari, tessili, pelli, cuoio, abbigliamento, legno, mobilio e altre</b>	<b>1.201</b>	<b>435</b>	<b>73</b>	<b>301</b>	<b>2.010</b>	<b>66</b>	<b>19</b>	<b>59</b>	<b>8</b>	<b>152</b>
41	Industrie alimentari di base	79	24	5	3	111	3	3	8	—	14
42	Industrie zucchero, bevande e tabacco	20	7	1	1	29	2	2	2	—	6
43	Industrie tessili	265	44	5	32	346	10	1	9	1	21
44	Industrie delle pelli e del cuoio	19	4	2	1	26	1	—	—	—	1
45	Industrie calzature, abbigliamento e biancheria casa	536	285	28	49	898	21	10	19	2	52
46	Industrie del legno e del mobile in legno	170	34	20	207	431	22	—	9	5	36
47	Industrie della carta; stampa ed editoria	26	26	3	—	55	1	1	5	—	7
48	Industrie gomma e manufatti di materie plastiche	61	4	6	2	73	5	2	5	—	12
49	Industrie manifatturiere diverse	25	7	3	6	41	1	—	2	—	3
<b>5</b>	<b>Industrie costruzioni, installaz. impianti edilizia</b>	<b>232</b>	<b>146</b>	<b>29</b>	<b>7</b>	<b>414</b>	<b>5</b>	<b>—</b>	<b>16</b>	<b>3</b>	<b>24</b>
50	Edilizia e genio civile	232	146	29	7	414	5	—	16	3	24
<b>6</b>	<b>Commercio, pubblici esercizi e alberghi; riparazioni beni di consumo e veicoli</b>	<b>2.594</b>	<b>1.409</b>	<b>350</b>	<b>143</b>	<b>4.496</b>	<b>56</b>	<b>27</b>	<b>137</b>	<b>11</b>	<b>231</b>
<b>6A</b>	<b>Commercio, pubblici esercizi e alberghi</b>	<b>2.252</b>	<b>1.296</b>	<b>307</b>	<b>100</b>	<b>3.955</b>	<b>30</b>	<b>24</b>	<b>134</b>	<b>6</b>	<b>194</b>
61	Commercio all'ingrosso	192	107	34	4	337	3	4	11	1	19
62	Commercio all'ingrosso di materiali vari da recupero	6	—	—	—	6	—	—	—	—	—
63	Intermediari del commercio	78	61	4	2	145	1	—	1	—	2
64	Comm. minuto alimentari, abbigliam., arredam.; farmacie	1.111	654	146	46	1.957	12	12	69	3	96
65	Commercio minuto veicoli, natanti, carburanti, libri, articoli vari	364	207	94	13	678	5	1	20	—	26
66	Pubblici esercizi ed esercizi alberghieri	501	267	29	35	832	9	7	33	2	51
<b>6B</b>	<b>Riparazioni di beni di consumo e di veicoli</b>	<b>342</b>	<b>113</b>	<b>43</b>	<b>43</b>	<b>541</b>	<b>26</b>	<b>3</b>	<b>3</b>	<b>5</b>	<b>37</b>
67	Riparazioni di beni di consumo e di veicoli	342	113	43	43	541	26	3	3	5	37
<b>7</b>	<b>Trasporti e comunicazioni</b>	<b>162</b>	<b>69</b>	<b>9</b>	<b>7</b>	<b>247</b>	<b>1</b>	<b>1</b>	<b>11</b>	<b>—</b>	<b>13</b>
71	Ferrovie	11	3	—	—	14	—	—	—	—	—
72	Altri trasporti terrestri	48	24	5	5	82	1	—	1	—	2
73	Trasporti fluviali, lacuali e lagunari	—	—	—	—	—	—	—	—	—	—
74	Trasporti marittimi e cabotaggio	—	—	—	—	—	—	—	—	—	—
75	Trasporti aerei	—	—	—	—	—	—	—	—	—	—
76	Attività connesse ai trasporti	8	4	2	—	14	—	—	2	—	2
77	Agenzie viaggio, intermediari trasporti, magazzini	26	8	2	2	38	—	1	2	—	3
79	Comunicazioni	69	30	—	—	99	—	—	6	—	6
<b>8</b>	<b>Credito e assicurazione, servizi prestati alle imprese; noleggio</b>	<b>447</b>	<b>405</b>	<b>33</b>	<b>5</b>	<b>890</b>	<b>14</b>	<b>5</b>	<b>97</b>	<b>2</b>	<b>118</b>
<b>8A</b>	<b>Credito e assicurazione</b>	<b>70</b>	<b>26</b>	<b>—</b>	<b>—</b>	<b>96</b>	<b>4</b>	<b>4</b>	<b>58</b>	<b>—</b>	<b>66</b>
81	Istituti di credito	67	24	—	—	91	4	4	58	—	66
82	Assicurazione	3	2	—	—	5	—	—	—	—	—
<b>8B</b>	<b>Servizi prestati alle imprese; noleggio</b>	<b>377</b>	<b>379</b>	<b>33</b>	<b>5</b>	<b>794</b>	<b>10</b>	<b>1</b>	<b>39</b>	<b>2</b>	<b>52</b>
83	Auxiliari finanziari, assicurazioni, servizi alle imprese	374	379	33	5	791	10	1	39	2	52
84	Noleggio di beni mobili	3	—	—	—	3	—	—	—	—	—
<b>9</b>	<b>Pubblica amministrazione; servizi pubblici e privati</b>	<b>1.082</b>	<b>676</b>	<b>94</b>	<b>31</b>	<b>1.883</b>	<b>16</b>	<b>10</b>	<b>56</b>	<b>6</b>	<b>88</b>
<b>9A</b>	<b>Pubblica amministrazione</b>	<b>145</b>	<b>60</b>	<b>1</b>	<b>2</b>	<b>208</b>	<b>1</b>	<b>2</b>	<b>2</b>	<b>—</b>	<b>5</b>
91	Pubblica amministrazione, sicurezza sociale obbligatoria	145	60	1	2	208	1	2	2	—	5
<b>9B</b>	<b>Servizi pubblici e privati</b>	<b>937</b>	<b>616</b>	<b>93</b>	<b>29</b>	<b>1.675</b>	<b>15</b>	<b>8</b>	<b>54</b>	<b>6</b>	<b>83</b>
92	Servizi d'igiene pubblica ed amministrazione di cimiteri	8	9	8	—	25	—	—	—	—	—
93	Istruzione	59	23	2	1	85	—	1	1	—	2
94	Ricerca e sviluppo	2	—	1	—	3	—	—	—	—	—
95	Sanità e servizi veterinari	182	135	15	7	339	3	2	16	—	21
96	Altri servizi sociali	170	118	13	2	303	—	—	8	—	8
97	Servizi ricreativi ed altri servizi culturali	118	92	7	4	221	8	3	14	2	27
98	Servizi personali	398	239	47	15	699	4	2	15	4	25
	<b>TOTALE</b>	<b>6.159</b>	<b>3.263</b>	<b>653</b>	<b>536</b>	<b>10.611</b>	<b>182</b>	<b>68</b>	<b>422</b>	<b>33</b>	<b>705</b>

**TAV. 12 - Unità locali operative del commercio, pubblici esercizi e alberghi per forma di collegamento economico, sistema di vendita delle merci e per classe e sottoclasse di attività economica**

N. Classificazione	CLASSI E SOTTOCLASSI DI ATTIVITÀ ECONOMICA	UNITÀ LOCALI								
		aderenti ad un collegamento economico				secondo il sistema di vendita delle merci				
		Unione volontaria	Gruppo di acquisto	Altre forme	TOTALE	Tradizionale	Libero servizio	Per corrispondenza	Altre forme	TOTALE
<b>61</b>	<b>Commercio all'ingrosso</b>	<b>34</b>	<b>12</b>	<b>137</b>	<b>183</b>	<b>595</b>	<b>17</b>	—	—	<b>612</b>
611	Commercio all'ingrosso di materie prime agricole, di animali vivi, di materie prime tessili e di semilavorati	2	1	10	13	47	—	—	—	47
612	Commercio all'ingrosso di combustibili; di minerali e prodotti chimici per l'industria	2	1	9	12	29	—	—	—	29
613	Commercio all'ingrosso di legname, di materiale da costruzione e di articoli per installazione	2	—	10	12	47	—	—	—	47
614	Commercio all'ingrosso di macchine, attrezzature e veicoli	2	—	4	6	23	—	—	—	23
615	Commercio all'ingrosso di mobili, elettrodomestici, apparecchi radio-televisivi, casalinghi e ferramenta	4	1	10	15	46	—	—	—	46
616	Commercio all'ingrosso di prodotti tessili, di abbigliamento, di calzature e articoli in cuoio e pelli	3	1	15	19	70	—	—	—	70
617	Commercio all'ingrosso di prodotti alimentari, bevande e tabacco	15	7	66	88	292	17	—	—	309
618	Commercio all'ingrosso di prodotti farmaceutici, sanitari, di bellezza e di detersivi	—	1	6	7	15	—	—	—	15
619	Commercio all'ingrosso di altri prodotti non alimentari	4	—	7	11	26	—	—	—	26
<b>62</b>	<b>Commercio all'ingrosso di materiali vari da recupero</b>	<b>2</b>	—	<b>17</b>	<b>19</b>	<b>40</b>	—	—	—	<b>40</b>
621	Commercio all'ingrosso di rottami metallici	2	—	17	19	31	—	—	—	31
622	Commercio all'ingrosso di altri prodotti di raccolta	—	—	—	—	9	—	—	—	9
<b>64</b>	<b>Commercio al minuto di prodotti alimentari, di articoli di abbigliamento, di arredamento e per la casa; farmacie</b>	<b>202</b>	<b>227</b>	<b>736</b>	<b>1.165</b>	<b>2.686</b>	<b>153</b>	—	—	<b>2.839</b>
641	Commercio al minuto di prodotti ortofrutticoli e lattiero-caseari; di carne, pesce e pasticceria	94	136	283	513	1.072	73	—	—	1.145
642	Commercio al minuto di bevande, oli e di altri prodotti alimentari non altrove classificati; tabaccherie	45	84	124	253	392	71	—	—	463
643	Farmacie	6	—	23	29	76	—	—	—	76
644	Commercio al minuto articoli sanitari e prodotti di bellezza	7	1	16	24	75	4	—	—	79
645	Commercio al minuto di articoli di abbigliamento	15	2	112	129	440	—	—	—	440
646	Commercio al minuto di calzature e pelletteria	7	1	31	39	126	1	—	—	127
647	Commercio al minuto di tessuti per arredamento	1	—	7	8	14	—	—	—	14
648	Commercio al minuto di mobili, apparecchi e materiali per la casa	21	3	114	138	392	4	—	—	396
649	Commercio al minuto di carte da parati, di rivestimenti e apparecchi igienico-sanitari, strumenti musicali, di articoli da regalo e oggetti d'arte	6	—	26	32	99	—	—	—	99
<b>65</b>	<b>Commercio al minuto di veicoli, natanti, carburanti, libri ed articoli vari</b>	<b>46</b>	<b>27</b>	<b>261</b>	<b>334</b>	<b>1.000</b>	<b>6</b>	—	—	<b>1.006</b>
651	Commercio al minuto di automobili, motocicli e natanti	4	10	35	49	141	2	—	—	143
652	Commercio al minuto di carburanti e lubrificanti	15	10	40	65	230	—	—	—	230
653	Commercio al minuto di libri, giornali, articoli da cancelleria e forniture per ufficio	6	2	37	45	147	1	—	—	148
654	Commercio al minuto di altri articoli non altrove classificati	21	5	141	167	473	2	—	—	475
655	Commercio al minuto di articoli di occasione	—	—	—	—	1	—	—	—	1
656	Commercio al minuto di prodotti diversi, con prevalenza di prodotti non alimentari	—	—	8	8	8	1	—	—	9
<b>66</b>	<b>Pubblici esercizi ed esercizi alberghieri</b>	<b>45</b>	<b>9</b>	<b>247</b>	<b>301</b>	<b>731</b>	<b>6</b>	—	—	<b>737</b>
661	Ristoranti	6	2	53	61	150	—	—	—	150
662	Bar con e senza spettacolo	33	6	175	214	527	2	—	—	529
664	Mense	2	—	3	5	2	4	—	—	6
665	Esercizi alberghieri propriamente detti	4	1	16	21	51	—	—	—	51
666	Vagoni letto e vagoni ristorante	—	—	—	—	—	—	—	—	—
667	Esercizi alberghieri complementari	—	—	—	—	1	—	—	—	1
	<b>TOTALE</b>	<b>329</b>	<b>275</b>	<b>1.398</b>	<b>2.002</b>	<b>5.052</b>	<b>182</b>	—	—	<b>5.234</b>

**TAV. 13 - Attrezzature in dotazione alle unità locali operative del commercio, pubblici esercizi e alberghi per classe e sottoclasse di attività economica**

N. Classificazione	CLASSI E SOTTOCLASSI DI ATTIVITÀ ECONOMICA	ATTREZZATURE							
		Armadi frigoriferi		Celle frigorifere		Banchi frigoriferi		Carrelli elevatori	
		Unità locali	N.	Unità locali	N.	Unità locali	N.	Unità locali	N.
<b>61</b>	<b>Commercio all'ingrosso</b>	<b>9</b>	<b>16</b>	<b>70</b>	<b>121</b>	<b>6</b>	<b>10</b>	<b>95</b>	<b>127</b>
611	Commercio all'ingrosso di materie prime agricole, di animali vivi, di materie prime tessili e di semilavorati	—	—	1	1	—	—	2	2
612	Commercio all'ingrosso di combustibili; di minerali e prodotti chimici per l'industria	—	—	—	—	—	—	3	4
613	Commercio all'ingrosso di legname, di materiale da costruzione e di articoli per installazione	—	—	—	—	—	—	16	18
614	Commercio all'ingrosso di macchine, attrezzature e veicoli	—	—	—	—	—	—	2	2
615	Commercio all'ingrosso di mobili, elettrodomestici, apparecchi radio-televisivi, casalinghi e ferramenta	—	—	—	—	—	—	6	9
616	Commercio all'ingrosso di prodotti tessili, di abbigliamento, di calzature e articoli in cuoio e pelli	—	—	—	—	—	—	—	—
617	Commercio all'ingrosso prodotti alimentari, bevande e tabacco	8	13	67	118	6	10	63	89
618	Commercio all'ingrosso di prodotti farmaceutici, sanitari, di bellezza e di detersivi	1	3	1	1	—	—	1	1
619	Commercio all'ingrosso di altri prodotti non alimentari	—	—	1	1	—	—	2	2
<b>62</b>	<b>Commercio all'ingrosso di materiali vari da recupero</b>	<b>1</b>	<b>1</b>	<b>—</b>	<b>—</b>	<b>1</b>	<b>1</b>	<b>—</b>	<b>—</b>
621	Commercio all'ingrosso di rottami metallici	—	—	—	—	—	—	—	—
622	Commercio all'ingrosso di altri prodotti di raccolta	1	1	—	—	1	1	—	—
<b>64</b>	<b>Commercio al minuto prodotti alimentari, articoli di abbigliamento, arredamento e per la casa; farmacie</b>	<b>339</b>	<b>434</b>	<b>378</b>	<b>452</b>	<b>940</b>	<b>1.430</b>	<b>53</b>	<b>79</b>
641	Commercio al minuto di prodotti ortofrutticoli e lattiero-caseari; di carne, pesce e pasticceria	237	311	320	363	709	1.034	9	29
642	Commercio al minuto di bevande, oli e di altri prodotti alimentari non altrove classificati; tabaccherie	77	98	55	86	230	395	11	14
643	Farmacie	24	24	3	3	—	—	—	—
644	Commercio al minuto articoli sanitari e prodotti di bellezza	1	1	—	—	—	—	1	1
645	Commercio al minuto di articoli di abbigliamento	—	—	—	—	—	—	—	—
646	Commercio al minuto di calzature e pelletteria	—	—	—	—	—	—	—	—
647	Commercio al minuto di tessuti per arredamento	—	—	—	—	—	—	1	1
648	Commercio al minuto mobili, apparecchi, materiali per casa	—	—	—	—	—	—	15	16
649	Commercio al minuto di carte da parati, di rivestimenti e apparecchi igienico-sanitari, strumenti musicali, di articoli da regalo e oggetti d'arte	—	—	—	—	1	1	16	18
<b>65</b>	<b>Commercio al minuto di veicoli, natanti, carburanti, libri ed articoli vari</b>	<b>6</b>	<b>8</b>	<b>—</b>	<b>—</b>	<b>2</b>	<b>2</b>	<b>40</b>	<b>49</b>
651	Commercio al minuto di automobili, motocicli e natanti	—	—	—	—	—	—	2	2
652	Commercio al minuto di carburanti e lubrificanti	—	—	—	—	—	—	3	3
653	Commercio al minuto di libri, giornali, articoli da cancelleria e forniture per ufficio	—	—	—	—	—	—	—	—
654	Commercio al minuto di altri articoli non altrove classificati	6	8	—	—	2	2	34	43
655	Commercio al minuto di articoli di occasione	—	—	—	—	—	—	—	—
656	Commercio al minuto di prodotti diversi, con prevalenza di prodotti non alimentari	—	—	—	—	—	—	1	1
<b>66</b>	<b>Pubblici esercizi ed esercizi alberghieri</b>	<b>287</b>	<b>468</b>	<b>118</b>	<b>172</b>	<b>603</b>	<b>920</b>	<b>1</b>	<b>1</b>
661	Ristoranti	94	159	39	49	133	220	—	—
662	Bar con e senza spettacolo	148	228	51	80	418	603	—	—
664	Mense	5	6	3	7	2	8	—	—
665	Esercizi alberghieri propriamente detti	40	75	23	34	48	81	1	1
666	Vagoni letto e vagoni ristorante	—	—	—	—	—	—	—	—
667	Esercizi alberghieri complementari	—	—	2	2	2	8	—	—
	<b>TOTALE</b>	<b>642</b>	<b>927</b>	<b>566</b>	<b>745</b>	<b>1.552</b>	<b>2.363</b>	<b>189</b>	<b>256</b>

**TAV. 14 - Unità locali operative del commercio fisso al minuto per classe di superficie di vendita e per classe e sottoclasse di attività economica**

N. Classificazione	CLASSI E SOTTOCLASSI DI ATTIVITÀ ECONOMICA	CLASSI DI SUPERFICIE DI VENDITA (mq)										TOTALE	
		1 - 50		51 - 100		101 - 200		201 - 400		oltre 400			
		Unità locali	Superficie	Unità locali	Superficie	Unità locali	Superficie	Unità locali	Superficie	Unità locali	Superficie	Unità locali	Superficie
64	Commercio al minuto prodotti alimentari, articoli abbigliamento, arredamento e per la casa; farmacie	1.780	52.465	675	49.958	240	34.928	81	24.302	55	45.212	2.831	206.865
641	Commercio al minuto di prodotti ortofrutticoli e lattiero-caseari; di carne, pesce e pasticceria	877	24.831	212	15.161	45	6.204	6	1.890	2	997	1.142	49.083
642	Commercio al minuto di bevande, oli e di altri prodotti alimentari non altrove classificati; tabaccherie	305	8.177	102	7.588	33	4.935	14	4.561	6	4.080	460	29.341
643	Farmacie	58	1.904	15	1.040	2	225	—	—	—	—	75	3.169
644	Commercio al minuto articoli sanitari e prodotti di bellezza	53	1.600	19	1.260	4	558	2	600	—	—	78	4.018
645	Commercio al minuto di articoli di abbigliamento	243	7.931	131	9.944	46	6.572	15	4.179	5	2.919	440	31.545
646	Commercio al minuto di calzature e pelletteria	71	2.299	40	2.931	11	1.413	4	1.050	1	1.200	127	8.893
647	Commercio al minuto di tessuti per arredamento	5	157	3	210	6	1.000	—	—	—	—	14	1.367
648	Commercio al minuto di mobili, apparecchi e materiali per la casa	119	4.117	126	9.708	79	11.932	38	11.512	34	30.866	396	68.135
649	Commercio al minuto di carte da parati, di rivestimenti e apparecchi igienico-sanitari, strumenti musicali, di articoli da regalo e oggetti d'arte	49	1.449	27	2.116	14	2.089	2	510	7	5.150	99	11.314
65	Commercio al minuto di veicoli, natanti, carburanti, libri ed articoli vari	543	14.257	189	14.780	117	17.873	57	17.113	79	101.517	985	165.540
651	Commercio al minuto di automobili, motocicli e natanti	42	1.513	39	3.189	31	4.769	15	4.606	15	16.627	142	30.704
652	Commercio al minuto di carburanti e lubrificanti	100	2.356	30	2.417	22	3.549	17	5.275	49	70.751	218	84.348
653	Commercio al minuto di libri, giornali, articoli da cancelleria e forniture per ufficio	111	2.402	25	1.862	7	1.061	2	490	1	500	146	6.315
654	Commercio al minuto di altri articoli non altrove classificati	287	7.917	92	7.042	55	8.274	22	6.367	13	12.039	469	41.639
655	Commercio al minuto di articoli di occasione	—	—	—	—	1	110	—	—	—	—	1	110
656	Commercio al minuto di prodotti diversi, con prevalenza di prodotti non alimentari	3	69	3	270	1	110	1	375	1	1.600	9	2.424
	<b>TOTALE</b>	<b>2.323</b>	<b>66.722</b>	<b>864</b>	<b>64.738</b>	<b>357</b>	<b>52.801</b>	<b>138</b>	<b>41.415</b>	<b>134</b>	<b>146.729</b>	<b>3.816</b>	<b>372.405</b>

**TAV. 15 - Notizie relative agli esercizi di commercio ambulante per sottoclasse di attività economica**

N. Classificazione	SOTTOCLASSI DI ATTIVITÀ ECONOMICA	ESERCIZI CON ADDETTI									TIPO DI POSTEGGIO	
		1	2	3 - 5		6 e oltre		TOTALE			Fisso	Mobile
		Esercizi	Esercizi	Esercizi	Addetti	Esercizi	Addetti	Esercizi	Addetti			
								in complesso	di cui titolari e familiari			
641	Commercio al minuto di prodotti ortofrutticoli e lattiero-caseari; di carne, pesce e pasticceria	277	90	22	79	1	6	390	542	532	54	336
642	Commercio al minuto di bevande, oli e di altri prodotti alimentari non altrove classificati; tabaccherie	11	8	—	—	—	—	19	27	27	—	19
644	Commercio al minuto articoli sanitari e prodotti di bellezza	8	5	2	6	—	—	15	24	22	5	10
645	Commercio al minuto di articoli di abbigliamento	138	121	13	46	—	—	272	426	417	110	162
646	Commercio al minuto di calzature e pelletteria	35	19	7	23	—	—	61	96	91	33	28
647	Commercio al minuto di tessuti per arredamento	4	7	—	—	—	—	11	18	18	7	4
648	Commercio al minuto di mobili, apparecchi e materiali per la casa	31	16	2	6	—	—	49	69	67	15	34
649	Commercio al minuto di carte da parati, di rivestimenti e apparecchi igienico-sanitari, strumenti musicali, di articoli da regalo e oggetti d'arte	20	7	—	—	—	—	27	34	34	6	21
651	Commercio al minuto di automobili, motocicli e natanti	1	—	—	—	—	—	1	1	1	—	1
653	Commercio al minuto di libri, giornali, articoli da cancelleria e forniture per ufficio	3	—	—	—	—	—	3	3	3	—	3
654	Commercio al minuto di altri articoli non altrove classificati	31	20	3	10	—	—	54	81	81	19	35
655	Commercio al minuto di articoli di occasione	3	1	—	—	—	—	4	5	5	—	4
656	Commercio al minuto di prodotti diversi, con prevalenza di prodotti non alimentari	1	—	—	—	—	—	1	1	1	—	1
	<b>TOTALE</b>	<b>563</b>	<b>294</b>	<b>49</b>	<b>170</b>	<b>1</b>	<b>6</b>	<b>907</b>	<b>1.327</b>	<b>1.299</b>	<b>249</b>	<b>658</b>

**TAV. 16 - Servizi ambulatoriali delle strutture sanitarie pubbliche e private per tipo di servizio e per sottoclassi e categoria di attività economica**

N. Classificazione	SOTTOCLASSI E CATEGORIE DI ATTIVITÀ ECONOMICA	Cardiologia	Centri di Medicina preventiva e sociale	Centri e servizi trasfusionali	Chirurgia	Dermosifilopatia	Emodialisi	Fisioterapia e Riabilitazione	Laboratori di analisi e Patologia clinica	Medicina generica
<b>951</b>	<b>Servizi sanitari (con ricovero)</b>	<b>10</b>	<b>1</b>	<b>3</b>	<b>10</b>	<b>7</b>	<b>2</b>	<b>9</b>	<b>10</b>	<b>9</b>
951.1	Ospedali generali, pubblici	7	1	2	7	5	2	7	7	7
951.2	Ospedali specializzati, pubblici	—	—	—	—	—	—	—	—	—
951.3	Istituti, cliniche e policlinici universitari, pubblici	—	—	—	—	—	—	—	—	—
951.4	Ospedali psichiatrici e neuropsichiatrici, pubblici	—	—	—	—	—	—	—	—	—
951.5	Ospedali per cronici e di lunga degenza, pubblici	—	—	—	—	—	—	—	—	—
951.6	Case di cura, private	3	—	1	3	2	—	2	3	2
951.7	Case di cura neuropsichiatriche, private	—	—	—	—	—	—	—	—	—
951.8	Case di cura per lunga degenza, private	—	—	—	—	—	—	—	—	—
951.9	Ospedali ecclesiastici classificati, privati	—	—	—	—	—	—	—	—	—
<b>952</b>	<b>Altre istituzioni sanitarie (senza ricovero)</b>	<b>5</b>	<b>8</b>	<b>—</b>	<b>2</b>	<b>4</b>	<b>—</b>	<b>6</b>	<b>3</b>	<b>67</b>
952.1	Ambulatori e poliambulatori, pubblici	3	2	—	2	2	—	3	1	66
952.2	Stabilimenti idropinici ed idrotermali, pubblici	—	—	—	—	—	—	—	—	—
952.3	Centri di igiene mentale, pubblici	—	1	—	—	—	—	—	—	—
952.4	Laboratori di igiene e profilassi, pubblici	—	1	—	—	—	—	—	1	—
952.5	Altre istituzioni sanitarie, pubbliche	2	4	—	—	2	—	3	1	1
952.6	Stabilimenti idropinici ed idrotermali, privati	—	—	—	—	—	—	—	—	—
952.7	Laboratori di analisi cliniche, privati	—	—	—	—	—	—	—	—	—
952.8	Studi di radiologia e radioterapia, privati	—	—	—	—	—	—	—	—	—
952.9	Altre istituzioni sanitarie, private	—	—	—	—	—	—	—	—	—
<b>953</b>	<b>Studi medici privati</b>	<b>7</b>	<b>3</b>	<b>—</b>	<b>1</b>	<b>4</b>	<b>—</b>	<b>—</b>	<b>3</b>	<b>123</b>
953.1	Studi medici generici e pediatrici	—	3	—	—	—	—	—	—	118
953.2	Ambulatori e poliambulatori specialistici	7	—	—	1	4	—	—	3	5
<b>954</b>	<b>Studi dentistici</b>	<b>—</b>	<b>—</b>	<b>—</b>	<b>—</b>	<b>—</b>	<b>—</b>	<b>—</b>	<b>—</b>	<b>2</b>
	<b>TOTALE</b>	<b>22</b>	<b>12</b>	<b>3</b>	<b>13</b>	<b>15</b>	<b>2</b>	<b>15</b>	<b>16</b>	<b>201</b>

N. Classificazione	SOTTOCLASSI E CATEGORIE DI ATTIVITÀ ECONOMICA	Medicina interna	Medicina legale	Neurologia	Oculistica	Odontoiatria e Stomatologia	Oncologia e Prevenzione tumori	Ortopedia e Traumatologia	Ostetricia e Ginecologia	Otorinolaringoiatria e Audiologia
<b>951</b>	<b>Servizi sanitari (con ricovero)</b>	<b>6</b>	<b>—</b>	<b>7</b>	<b>10</b>	<b>2</b>	<b>2</b>	<b>8</b>	<b>10</b>	<b>10</b>
951.1	Ospedali generali, pubblici	4	—	6	7	2	1	5	7	7
951.2	Ospedali specializzati, pubblici	—	—	—	—	—	—	—	—	—
951.3	Istituti, cliniche e policlinici universitari, pubblici	—	—	—	—	—	—	—	—	—
951.4	Ospedali psichiatrici e neuropsichiatrici, pubblici	—	—	—	—	—	—	—	—	—
951.5	Ospedali per cronici e di lunga degenza, pubblici	—	—	—	—	—	—	—	—	—
951.6	Case di cura, private	2	—	1	3	—	1	3	3	3
951.7	Case di cura neuropsichiatriche, private	—	—	—	—	—	—	—	—	—
951.8	Case di cura per lunga degenza, private	—	—	—	—	—	—	—	—	—
951.9	Ospedali ecclesiastici classificati, privati	—	—	—	—	—	—	—	—	—
<b>952</b>	<b>Altre istituzioni sanitarie (senza ricovero)</b>	<b>3</b>	<b>5</b>	<b>1</b>	<b>3</b>	<b>2</b>	<b>1</b>	<b>3</b>	<b>12</b>	<b>4</b>
952.1	Ambulatori e poliambulatori, pubblici	1	3	1	1	2	1	2	8	2
952.2	Stabilimenti idropinici ed idrotermali, pubblici	—	—	—	—	—	—	—	—	—
952.3	Centri di igiene mentale, pubblici	—	—	—	—	—	—	—	—	—
952.4	Laboratori di igiene e profilassi, pubblici	—	—	—	—	—	—	—	—	—
952.5	Altre istituzioni sanitarie, pubbliche	2	2	—	2	—	—	1	4	2
952.6	Stabilimenti idropinici ed idrotermali, privati	—	—	—	—	—	—	—	—	—
952.7	Laboratori di analisi cliniche, privati	—	—	—	—	—	—	—	—	—
952.8	Studi di radiologia e radioterapia, privati	—	—	—	—	—	—	—	—	—
952.9	Altre istituzioni sanitarie, private	—	—	—	—	—	—	—	—	—
<b>953</b>	<b>Studi medici privati</b>	<b>8</b>	<b>2</b>	<b>3</b>	<b>9</b>	<b>4</b>	<b>1</b>	<b>3</b>	<b>8</b>	<b>4</b>
953.1	Studi medici generici e pediatrici	2	2	—	1	3	—	—	1	—
953.2	Ambulatori e poliambulatori specialistici	6	—	3	8	1	1	3	7	4
<b>954</b>	<b>Studi dentistici</b>	<b>—</b>	<b>—</b>	<b>—</b>	<b>—</b>	<b>63</b>	<b>—</b>	<b>—</b>	<b>—</b>	<b>—</b>
	<b>TOTALE</b>	<b>17</b>	<b>7</b>	<b>11</b>	<b>22</b>	<b>71</b>	<b>4</b>	<b>14</b>	<b>30</b>	<b>18</b>

N. Classificazione	SOTTOCLASSI E CATEGORIE DI ATTIVITÀ ECONOMICA	Pediatria	Pneumologia e Tisiologia	Psichiatria	Radiologia	Radioterapia	Igiene e Sanità pubblica	Urologia e Nefrologia	Altri	TOTALE
<b>951</b>	<b>Servizi sanitari (con ricovero)</b>	<b>6</b>	<b>1</b>	<b>3</b>	<b>11</b>	<b>6</b>	<b>1</b>	<b>4</b>	<b>5</b>	<b>153</b>
951.1	Ospedali generali, pubblici	5	1	3	8	3	—	2	3	109
951.2	Ospedali specializzati, pubblici	—	—	—	—	—	—	—	—	—
951.3	Istituti, cliniche e policlinici universitari, pubblici	—	—	—	—	—	—	—	—	—
951.4	Ospedali psichiatrici e neuropsichiatrici, pubblici	—	—	—	—	—	—	—	—	—
951.5	Ospedali per cronici e di lunga degenza, pubblici	—	—	—	—	—	—	—	—	—
951.6	Case di cura, private	1	—	—	3	3	—	2	2	44
951.7	Case di cura neuropsichiatriche, private	—	—	—	—	—	—	—	—	—
951.8	Case di cura per lunga degenza, private	—	—	—	—	—	—	—	—	—
951.9	Ospedali ecclesiastici classificati, privati	—	—	—	—	—	—	—	—	—
<b>952</b>	<b>Altre istituzioni sanitarie (senza ricovero)</b>	<b>12</b>	<b>2</b>	<b>6</b>	<b>4</b>	<b>—</b>	<b>16</b>	<b>—</b>	<b>6</b>	<b>175</b>
952.1	Ambulatori e poliambulatori, pubblici	8	—	2	2	—	9	—	2	123
952.2	Stabilimenti idropinici ed idrotermali, pubblici	—	—	—	—	—	—	—	—	—
952.3	Centri di igiene mentale, pubblici	—	—	3	—	—	3	—	—	7
952.4	Laboratori di igiene e profilassi, pubblici	—	—	—	—	—	—	—	—	2
952.5	Altre istituzioni sanitarie, pubbliche	4	2	1	2	—	4	—	3	42
952.6	Stabilimenti idropinici ed idrotermali, privati	—	—	—	—	—	—	—	—	—
952.7	Laboratori di analisi cliniche, privati	—	—	—	—	—	—	—	—	—
952.8	Studi di radiologia e radioterapia, privati	—	—	—	—	—	—	—	—	—
952.9	Altre istituzioni sanitarie, private	—	—	—	—	—	—	—	1	1
<b>953</b>	<b>Studi medici privati</b>	<b>9</b>	<b>1</b>	<b>2</b>	<b>1</b>	<b>—</b>	<b>—</b>	<b>2</b>	<b>7</b>	<b>205</b>
953.1	Studi medici generici e pediatrici	8	—	—	—	—	—	—	2	140
953.2	Ambulatori e poliambulatori specialistici	1	1	2	1	—	—	2	5	65
<b>954</b>	<b>Studi dentistici</b>	<b>—</b>	<b>—</b>	<b>—</b>	<b>—</b>	<b>—</b>	<b>—</b>	<b>—</b>	<b>—</b>	<b>65</b>
	<b>TOTALE</b>	<b>27</b>	<b>4</b>	<b>11</b>	<b>16</b>	<b>6</b>	<b>17</b>	<b>6</b>	<b>18</b>	<b>598</b>



**dati comunali**

— IMPRESE

— UNITÀ LOCALI

TAV. 17 - Imprese, unità locali e relativi addetti

N. Classificazione	RAMI E CLASSI DI ATTIVITÀ ECONOMICA	PROVINCIA					001 ADRIA				
		Imprese	Unità locali				Imprese	Unità locali			
			TOTALE		di cui artigiane			TOTALE		di cui artigiane	
			Unità locali	Addetti	Unità locali	Addetti		Unità locali	Addetti	Unità locali	Addetti
<b>0</b>	<b>Agricoltura, caccia, foreste e pesca</b>	<b>302</b>	<b>344</b>	<b>1.940</b>	<b>158</b>	<b>318</b>	<b>16</b>	<b>20</b>	<b>208</b>	<b>4</b>	<b>11</b>
01	Agricoltura e caccia	—	—	—	—	—	—	—	—	—	—
02	Foreste	2	2	3	2	3	—	—	—	—	—
03	Pesca	67	73	409	—	—	1	1	1	—	—
04	Attività connesse con l'agricoltura	233	269	1.528	156	315	15	19	207	4	11
<b>1</b>	<b>Energia, gas e acqua</b>	<b>29</b>	<b>97</b>	<b>1.137</b>	—	—	—	<b>2</b>	<b>69</b>	—	—
<b>1A</b>	<b>Estrazione di combustibili - industria petrolifera</b>	—	—	—	—	—	—	—	—	—	—
11	Estrazione e agglomerazione di combustibili solidi	—	—	—	—	—	—	—	—	—	—
12	Cokerie	—	—	—	—	—	—	—	—	—	—
13	Industria dell'estrazione di petrolio e gas naturali	—	—	—	—	—	—	—	—	—	—
14	Industria petrolifera	—	—	—	—	—	—	—	—	—	—
15	Industria dei combustibili nucleari	—	—	—	—	—	—	—	—	—	—
<b>1B</b>	<b>Energia elettrica, gas e acqua</b>	<b>29</b>	<b>97</b>	<b>1.137</b>	—	—	—	<b>2</b>	<b>69</b>	—	—
16	Produzione, distribuzione energia elettrica, gas	5	26	944	—	—	—	2	69	—	—
17	Raccolta, depurazione e distribuzione d'acqua	24	71	193	—	—	—	—	—	—	—
<b>2</b>	<b>Industrie estrattive - industrie manifatturiere per trasformazione minerali - industrie chimiche</b>	<b>129</b>	<b>175</b>	<b>2.189</b>	<b>83</b>	<b>318</b>	<b>4</b>	<b>8</b>	<b>374</b>	<b>3</b>	<b>12</b>
21	Estrazione e preparazione di minerali metalliferi	—	—	—	—	—	—	—	—	—	—
22	Produzione e prima trasformazione dei metalli	3	3	173	1	6	1	1	36	—	—
23	Estraz. minerali non metalliferi e non energetici; torbiere	7	21	87	6	19	—	1	4	—	—
24	Lavorazione dei minerali non metalliferi	102	129	1.395	68	256	2	3	14	2	10
25	Industrie chimiche	14	19	469	8	37	1	3	320	1	2
26	Produzione di fibre artificiali e sintetiche	3	3	65	—	—	—	—	—	—	—
<b>3</b>	<b>Industrie manifatturiere per lavorazione e trasformazioni metalli; meccanica di precisione</b>	<b>705</b>	<b>776</b>	<b>7.830</b>	<b>611</b>	<b>1.766</b>	<b>54</b>	<b>55</b>	<b>628</b>	<b>41</b>	<b>110</b>
31	Costruzione di prodotti in metallo	512	541	4.205	461	1.285	31	31	468	24	69
32	Costruzione, installazione macchine e materiale meccanico	89	103	1.226	65	246	13	13	113	8	24
33	Costruzione, installazione e riparazione macchine ufficio	4	5	24	4	13	—	—	—	—	—
34	Costruzione e installazione impianti	55	73	1.465	44	128	2	3	10	2	9
35	Costruzione, montaggio autoveicoli e carrozzerie	8	8	54	7	38	—	—	—	—	—
36	Industria della costruzione di altri mezzi di trasporto	8	10	684	3	6	1	1	29	—	—
37	Costruzione apparecchi di precisione; orologeria	29	36	172	27	50	7	7	8	7	8
<b>4</b>	<b>Industrie manifatturiere alimentari, tessili, pelli, cuoio, abbigliamento, legno, mobilio e altre</b>	<b>2.292</b>	<b>2.399</b>	<b>19.297</b>	<b>1.881</b>	<b>6.519</b>	<b>110</b>	<b>118</b>	<b>1.714</b>	<b>89</b>	<b>411</b>
41	Industrie alimentari di base	168	191	2.037	131	391	7	8	100	3	11
42	Industrie zucchero, bevande e tabacco	30	42	1.992	17	57	—	2	571	—	—
43	Industrie tessili	381	389	2.287	330	895	11	11	113	8	66
44	Industrie delle pelli e del cuoio	27	29	189	21	83	1	1	11	—	—
45	Industrie calzature, abbigliamento e biancheria casa	935	955	8.047	712	3.262	39	43	624	32	211
46	Industrie del legno e del mobile in legno	571	587	2.585	531	1.436	42	42	170	39	93
47	Industrie della carta; stampa ed editoria	50	60	520	37	141	5	6	20	5	19
48	Industrie gomma e manufatti di materie plastiche	86	100	1.454	62	185	5	5	105	2	11
49	Industrie manifatturiere diverse	44	46	186	40	69	—	—	—	—	—
<b>5</b>	<b>Industrie costruzioni, installazioni impianti edilizia</b>	<b>1.572</b>	<b>1.902</b>	<b>6.735</b>	<b>1.605</b>	<b>4.074</b>	<b>71</b>	<b>91</b>	<b>430</b>	<b>71</b>	<b>197</b>
50	Edilizia e genio civile	1.572	1.902	6.735	1.605	4.074	71	91	430	71	197
<b>6</b>	<b>Commercio, pubblici esercizi e alberghi; riparazioni beni di consumo e veicoli</b>	<b>7.133</b>	<b>7.523</b>	<b>17.292</b>	<b>770</b>	<b>1.571</b>	<b>602</b>	<b>635</b>	<b>1.501</b>	<b>73</b>	<b>135</b>
<b>6A</b>	<b>Commercio, pubblici esercizi e alberghi</b>	<b>6.358</b>	<b>6.733</b>	<b>15.574</b>	—	—	<b>529</b>	<b>561</b>	<b>1.365</b>	—	—
61	Commercio all'ingrosso	550	630	2.809	—	—	38	44	223	—	—
62	Commercio all'ingrosso di materiali vari da recupero	38	40	84	—	—	3	3	8	—	—
63	Intermediari del commercio	373	376	464	—	—	19	19	21	—	—
64	Comm. minuto alimentari, abbigl., arredam.; farmacie	3.545	3.691	7.258	—	—	303	317	707	—	—
65	Comm. minuto veicoli, natanti, carburanti, libri, articoli vari	968	1.076	2.370	—	—	73	82	183	—	—
66	Pubblici esercizi ed esercizi alberghieri	884	920	2.589	—	—	93	96	223	—	—
<b>6B</b>	<b>Riparazioni di beni di consumo e di veicoli</b>	<b>775</b>	<b>790</b>	<b>1.718</b>	<b>770</b>	<b>1.571</b>	<b>73</b>	<b>74</b>	<b>136</b>	<b>73</b>	<b>135</b>
67	Riparazioni di beni di consumo e di veicoli	775	790	1.718	770	1.571	73	74	136	73	135
<b>7</b>	<b>Trasporti e comunicazioni</b>	<b>779</b>	<b>951</b>	<b>3.497</b>	<b>760</b>	<b>1.100</b>	<b>32</b>	<b>44</b>	<b>336</b>	<b>30</b>	<b>52</b>
71	Ferrovie	1	14	493	1	2	—	1	62	—	—
72	Altri trasporti terrestri	715	732	1.454	707	984	26	27	52	26	47
73	Trasporti fluviali, lacuali e lagunari	4	6	18	5	17	—	1	1	—	—
74	Trasporti marittimi e cabotaggio	—	—	—	—	—	—	—	—	—	—
75	Trasporti aerei	—	—	—	—	—	—	—	—	—	—
76	Attività connesse ai trasporti	36	42	105	33	54	3	4	8	3	3
77	Agenzie viaggio, intermediari trasporti, magazzini	23	58	440	14	43	3	3	124	1	2
79	Comunicazioni	—	99	987	—	—	—	8	89	—	—
<b>8</b>	<b>Credito e assicurazione, servizi imprese; noleggio</b>	<b>348</b>	<b>952</b>	<b>2.900</b>	<b>12</b>	<b>19</b>	<b>34</b>	<b>98</b>	<b>264</b>	<b>2</b>	<b>2</b>
<b>8A</b>	<b>Credito e assicurazione</b>	<b>16</b>	<b>98</b>	<b>975</b>	—	—	<b>2</b>	<b>8</b>	<b>79</b>	—	—
81	Istituti di credito	16	93	967	—	—	2	7	77	—	—
82	Assicurazione	—	5	8	—	—	—	1	2	—	—
<b>8B</b>	<b>Servizi prestati alle imprese; noleggio</b>	<b>332</b>	<b>854</b>	<b>1.925</b>	<b>12</b>	<b>19</b>	<b>32</b>	<b>90</b>	<b>185</b>	<b>2</b>	<b>2</b>
83	Ausiliari finanziari, assicurazioni, servizi alle imprese	323	844	1.913	10	17	29	87	182	—	—
84	Noleggio di beni mobili	9	10	12	2	2	3	3	3	2	2
<b>9</b>	<b>Pubblica amministrazione; servizi pubblici e privati</b>	<b>929</b>	<b>2.534</b>	<b>15.460</b>	<b>766</b>	<b>1.210</b>	<b>70</b>	<b>242</b>	<b>1.893</b>	<b>58</b>	<b>135</b>
<b>9A</b>	<b>Pubblica amministrazione</b>	—	<b>244</b>	<b>2.905</b>	—	—	—	<b>37</b>	<b>243</b>	—	—
91	Pubblica amministrazione, sicurezza sociale obbligatoria	—	244	2.905	—	—	—	37	243	—	—
<b>9B</b>	<b>Servizi pubblici e privati</b>	<b>929</b>	<b>2.290</b>	<b>12.555</b>	<b>766</b>	<b>1.210</b>	<b>70</b>	<b>205</b>	<b>1.650</b>	<b>58</b>	<b>135</b>
92	Servizi d'igiene pubblica ed amministrazione di cimiteri	33	79	341	29	75	1	3	40	1	3
93	Istruzione	27	465	5.715	—	—	2	46	787	—	—
94	Ricerca e sviluppo	—	3	18	—	—	—	1	4	—	—
95	Sanità e servizi veterinari	7	354	3.384	—	—	—	39	547	—	—
96	Altri servizi sociali	1	342	1.136	—	—	1	30	47	—	—
97	Servizi ricreativi ed altri servizi culturali	111	286	719	—	—	8	26	90	—	—
98	Servizi personali	750	761	1.242	737	1.135	58	60	135	57	132
	<b>TOTALE</b>	<b>14.218</b>	<b>17.653</b>	<b>78.277</b>	<b>6.646</b>	<b>16.895</b>	<b>993</b>	<b>1.313</b>	<b>7.417</b>	<b>371</b>	<b>1.065</b>

## per Comune e per ramo e classe di attività economica

002 ARIANO NEL POLESINE					003 ARQUA' POLESINE					004 BADIA POLESINE					N. Classificazione
Imprese	Unità locali				Imprese	Unità locali				Imprese	Unità locali				
	TOTALE		di cui artigiane			TOTALE		di cui artigiane			TOTALE		di cui artigiane		
	Unità locali	Addetti	Unità locali	Addetti		Unità locali	Addetti	Unità locali	Addetti		Unità locali	Addetti	Unità locali	Addetti	
9	11	33	7	11	6	6	9	4	5	5	6	111	—	—	0
—	—	—	—	—	—	—	—	—	—	—	—	—	—	—	01
1	1	1	1	1	—	—	—	—	—	—	—	—	—	—	02
—	10	32	6	10	6	6	9	4	5	5	6	111	—	—	03
—	1	15	—	—	—	1	7	—	—	2	5	42	—	—	04
—	—	—	—	—	—	—	—	—	—	—	—	—	—	—	1A
—	—	—	—	—	—	—	—	—	—	—	—	—	—	—	11
—	—	—	—	—	—	—	—	—	—	—	—	—	—	—	12
—	—	—	—	—	—	—	—	—	—	—	—	—	—	—	13
—	—	—	—	—	—	—	—	—	—	—	—	—	—	—	14
—	—	—	—	—	—	—	—	—	—	—	—	—	—	—	15
—	1	15	—	—	—	1	7	—	—	2	5	42	—	—	1B
—	—	—	—	—	—	1	7	—	—	1	3	26	—	—	16
—	1	15	—	—	—	—	—	—	—	1	2	16	—	—	17
5	8	76	1	4	3	6	29	4	17	13	15	112	11	46	2
—	—	—	—	—	—	—	—	—	—	—	—	—	—	—	21
—	—	—	—	—	1	1	6	1	6	—	—	—	—	—	22
—	2	13	—	—	—	—	—	—	—	1	1	1	1	1	23
4	5	45	1	4	1	3	13	1	1	11	13	94	10	45	24
—	—	—	—	—	1	2	10	2	10	1	1	17	—	—	25
1	1	18	—	—	—	—	—	—	—	—	—	—	—	—	26
19	19	88	18	63	11	13	244	7	21	31	32	375	25	72	3
12	12	64	11	39	9	11	176	6	20	23	23	291	19	48	31
2	2	9	2	9	1	1	67	—	—	3	3	22	2	4	32
—	—	—	—	—	—	—	—	—	—	—	—	—	—	—	33
5	5	15	5	15	1	1	1	1	1	2	2	35	1	5	34
—	—	—	—	—	—	—	—	—	—	1	1	11	1	11	35
—	—	—	—	—	—	—	—	—	—	1	1	12	—	—	36
—	—	—	—	—	—	—	—	—	—	1	2	4	2	4	37
69	74	545	55	279	20	21	172	13	25	108	115	1.034	99	331	4
6	8	99	3	17	—	1	2	—	—	14	15	195	12	44	41
—	2	20	—	—	—	—	—	—	—	—	—	—	—	—	42
4	4	8	4	8	—	—	—	—	—	15	17	212	13	58	43
1	1	7	1	7	2	2	37	—	—	—	—	—	—	—	44
45	45	324	35	195	2	2	87	1	1	17	18	305	14	21	45
9	10	64	9	35	11	11	38	9	21	49	49	217	48	184	46
1	1	12	1	12	—	—	—	—	—	6	6	15	6	15	47
3	3	11	2	5	1	1	1	1	1	5	8	88	4	7	48
—	—	—	—	—	4	4	7	2	2	2	2	2	2	2	49
49	55	120	51	92	18	24	66	18	42	63	75	272	61	178	5
49	55	120	51	92	18	24	66	18	42	63	75	272	61	178	50
173	184	360	19	30	92	96	180	14	28	355	377	932	40	83	6
154	165	330	—	—	78	82	152	—	—	315	335	839	—	—	6A
20	20	60	—	—	3	4	9	—	—	33	36	173	—	—	61
—	—	—	—	—	—	—	—	—	—	1	1	1	—	—	62
2	2	2	—	—	6	6	6	—	—	17	17	20	—	—	63
83	89	153	—	—	50	50	87	—	—	176	178	375	—	—	64
24	28	44	—	—	8	11	21	—	—	57	69	144	—	—	65
25	26	71	—	—	11	11	29	—	—	31	34	126	—	—	66
19	19	30	19	30	14	14	28	14	28	40	42	93	40	83	6B
19	19	30	19	30	14	14	28	14	28	40	42	93	40	83	67
38	45	67	39	50	4	6	16	4	5	36	43	215	36	48	7
—	—	—	—	—	—	—	—	—	—	—	—	—	—	—	71
35	35	43	35	43	4	4	5	4	5	36	38	72	36	48	72
—	1	4	1	4	—	—	—	—	—	—	—	—	—	—	73
—	—	—	—	—	—	—	—	—	—	—	—	—	—	—	74
—	—	—	—	—	—	—	—	—	—	—	—	—	—	—	75
3	3	3	3	3	—	—	—	—	—	—	—	—	—	—	76
—	2	—	—	—	—	—	—	—	—	—	1	18	—	—	77
—	4	17	—	—	—	1	7	—	—	—	3	28	—	—	79
—	7	17	—	—	2	8	16	—	—	22	53	127	1	1	8
—	2	10	—	—	—	2	9	—	—	7	6	43	—	—	8A
—	2	10	—	—	—	2	9	—	—	1	5	42	—	—	81
—	—	—	—	—	—	—	—	—	—	—	1	1	—	—	82
—	5	7	—	—	2	6	7	—	—	21	47	84	1	1	8B
—	5	7	—	—	—	—	—	—	—	21	47	84	1	1	83
—	—	—	—	—	2	2	3	—	—	—	—	—	—	—	84
30	69	228	25	31	10	27	128	6	8	42	109	690	33	56	9
—	4	23	—	—	—	2	11	—	—	—	7	134	—	—	9A
—	4	23	—	—	—	2	11	—	—	—	7	134	—	—	91
30	65	205	25	31	10	25	117	6	8	42	102	556	33	56	9B
2	9	16	2	2	—	4	12	—	—	—	—	—	—	—	92
1	13	108	—	—	1	4	68	—	—	4	21	223	—	—	93
—	—	—	—	—	—	—	—	—	—	—	—	—	—	—	94
—	9	11	—	—	1	4	11	—	—	—	19	230	—	—	95
—	6	17	—	—	—	4	—	—	—	—	19	13	—	—	96
4	5	24	—	—	2	3	18	—	—	3	8	32	—	—	97
23	23	29	23	29	6	6	8	6	8	35	35	58	33	56	98
392	473	1.549	215	560	166	208	867	70	151	677	830	3.910	306	815	

## segue TAV. 17 - Imprese, unità locali e relativi addetti

N. Classificazione	RAMI E CLASSI DI ATTIVITÀ ECONOMICA	005 BAGNOLO DI PO					006 BERGANTINO				
		Imprese	Unità locali				Imprese	Unità locali			
			TOTALE		di cui artigiane			TOTALE		di cui artigiane	
			Unità locali	Addetti	Unità locali	Addetti		Unità locali	Addetti	Unità locali	Addetti
<b>0</b>	<b>Agricoltura, caccia, foreste e pesca</b>	<b>5</b>	<b>5</b>	<b>25</b>	<b>5</b>	<b>25</b>	<b>9</b>	<b>9</b>	<b>17</b>	—	—
01	Agricoltura e caccia	—	—	—	—	—	—	—	—	—	—
02	Foreste	—	—	—	—	—	—	—	—	—	—
03	Pesca	—	—	—	—	—	—	—	—	—	—
04	Attività connesse con l'agricoltura	5	5	25	5	25	8	8	8	—	—
<b>1</b>	<b>Energia, gas e acqua</b>	—	—	—	—	—	—	—	—	—	—
<b>1A</b>	<b>Estrazione di combustibili - industria petrolifera</b>	—	—	—	—	—	—	—	—	—	—
11	Estrazione e agglomerazione di combustibili solidi	—	—	—	—	—	—	—	—	—	—
12	Cokerie	—	—	—	—	—	—	—	—	—	—
13	Industria dell'estrazione di petrolio e gas naturali	—	—	—	—	—	—	—	—	—	—
14	Industria petrolifera	—	—	—	—	—	—	—	—	—	—
15	Industria dei combustibili nucleari	—	—	—	—	—	—	—	—	—	—
<b>1B</b>	<b>Energia elettrica, gas e acqua</b>	—	—	—	—	—	—	—	—	—	—
16	Produzione, distribuzione energia elettrica, gas	—	—	—	—	—	—	—	—	—	—
17	Raccolta, depurazione e distribuzione d'acqua	—	—	—	—	—	—	—	—	—	—
<b>2</b>	<b>Industrie estrattive - industrie manifatturiere per trasformazione minerali - industrie chimiche</b>	<b>1</b>	<b>1</b>	<b>22</b>	—	—	<b>2</b>	<b>2</b>	<b>65</b>	<b>1</b>	<b>7</b>
21	Estrazione e preparazione di minerali metalliferi	—	—	—	—	—	—	—	—	—	—
22	Produzione e prima trasformazione dei metalli	—	—	—	—	—	—	—	—	—	—
23	Estraz. minerali non metalliferi e non energetici; torbiere	—	—	—	—	—	—	—	—	—	—
24	Lavorazione dei minerali non metalliferi	1	1	22	—	—	2	2	65	1	7
25	Industrie chimiche	—	—	—	—	—	—	—	—	—	—
26	Produzione di fibre artificiali e sintetiche	—	—	—	—	—	—	—	—	—	—
<b>3</b>	<b>Industrie manifatturiere per lavorazione e trasformazione metalli; meccanica di precisione</b>	<b>2</b>	<b>3</b>	<b>39</b>	<b>1</b>	<b>1</b>	<b>17</b>	<b>17</b>	<b>87</b>	<b>16</b>	<b>62</b>
31	Costruzione di prodotti in metallo	2	3	39	1	1	12	12	69	11	44
32	Costruzione, installazione macchine e materiale meccanico	—	—	—	—	—	3	3	3	3	3
33	Costruzione, installazione e riparazione macchine ufficio	—	—	—	—	—	—	—	—	—	—
34	Costruzione e installazione impianti	—	—	—	—	—	2	2	15	2	15
35	Costruzione, montaggio autoveicoli e carrozzerie	—	—	—	—	—	—	—	—	—	—
36	Industria della costruzione di altri mezzi di trasporto	—	—	—	—	—	—	—	—	—	—
37	Costruzione apparecchi di precisione; orologeria	—	—	—	—	—	—	—	—	—	—
<b>4</b>	<b>Industrie manifatturiere alimentari, tessili, pelli, cuoio, abbigliamento, legno, mobilio e altre</b>	<b>16</b>	<b>17</b>	<b>76</b>	<b>14</b>	<b>40</b>	<b>45</b>	<b>46</b>	<b>183</b>	<b>43</b>	<b>105</b>
41	Industrie alimentari di base	1	2	4	1	2	1	2	3	1	1
42	Industrie zuccheri, bevande e tabacco	—	—	—	—	—	—	—	—	—	—
43	Industrie tessili	—	—	—	—	—	33	33	149	31	73
44	Industrie delle pelli e del cuoio	—	—	—	—	—	—	—	—	—	—
45	Industrie calzature, abbigliamento e biancheria casa	7	7	40	5	6	1	1	1	1	1
46	Industrie del legno e del mobile in legno	8	8	32	8	32	8	8	20	8	20
47	Industrie della carta; stampa ed editoria	—	—	—	—	—	—	—	—	—	—
48	Industrie gomma e manufatti di materie plastiche	—	—	—	—	—	2	2	10	2	10
49	Industrie manifatturiere diverse	—	—	—	—	—	—	—	—	—	—
<b>5</b>	<b>Industrie costruzioni, installazioni impianti edilizia</b>	<b>7</b>	<b>11</b>	<b>35</b>	<b>11</b>	<b>35</b>	<b>11</b>	<b>13</b>	<b>63</b>	<b>11</b>	<b>42</b>
50	Edilizia e genio civile	7	11	35	11	35	11	13	63	11	42
<b>6</b>	<b>Commercio, pubblici esercizi e alberghi; riparazioni beni di consumo e veicoli</b>	<b>48</b>	<b>51</b>	<b>84</b>	<b>5</b>	<b>5</b>	<b>68</b>	<b>68</b>	<b>138</b>	<b>6</b>	<b>13</b>
<b>6A</b>	<b>Commercio, pubblici esercizi e alberghi</b>	<b>43</b>	<b>46</b>	<b>79</b>	—	—	<b>62</b>	<b>62</b>	<b>125</b>	—	—
61	Commercio all'ingrosso	2	2	8	—	—	2	2	6	—	—
62	Commercio all'ingrosso di materiali vari da recupero	—	—	—	—	—	—	—	—	—	—
63	Intermediari del commercio	9	9	9	—	—	3	3	5	—	—
64	Comm. minuto alimentari, abbigl., arredam.; farmacie	21	22	39	—	—	41	41	77	—	—
65	Comm. minuto veicoli, natanti, carburanti, libri, articoli vari	5	7	12	—	—	8	8	16	—	—
66	Pubblici esercizi ed esercizi alberghieri	6	6	11	—	—	8	8	21	—	—
<b>6B</b>	<b>Riparazioni di beni di consumo e di veicoli</b>	<b>5</b>	<b>5</b>	<b>5</b>	<b>5</b>	<b>5</b>	<b>6</b>	<b>6</b>	<b>13</b>	<b>6</b>	<b>13</b>
67	Riparazioni di beni di consumo e di veicoli	5	5	5	5	5	6	6	13	6	13
<b>7</b>	<b>Trasporti e comunicazioni</b>	<b>4</b>	<b>5</b>	<b>8</b>	<b>4</b>	<b>4</b>	<b>8</b>	<b>10</b>	<b>19</b>	<b>8</b>	<b>12</b>
71	Ferrovie	—	—	—	—	—	—	—	—	—	—
72	Altri trasporti terrestri	4	4	4	4	4	8	8	12	8	12
73	Trasporti fluviali, lacuali e lagunari	—	—	—	—	—	—	—	—	—	—
74	Trasporti marittimi e cabotaggio	—	—	—	—	—	—	—	—	—	—
75	Trasporti aerei	—	—	—	—	—	—	—	—	—	—
76	Attività connesse ai trasporti	—	—	—	—	—	—	—	—	—	—
77	Agenzie viaggio, intermediari trasporti, magazzini	—	—	—	—	—	—	—	—	—	—
79	Comunicazioni	—	1	4	—	—	—	1	7	—	—
<b>8</b>	<b>Credito e assicurazione, servizi imprese; noleggio</b>	<b>1</b>	<b>4</b>	<b>6</b>	—	—	<b>4</b>	<b>9</b>	<b>21</b>	—	—
<b>8A</b>	<b>Credito e assicurazione</b>	—	<b>1</b>	<b>3</b>	—	—	—	<b>1</b>	<b>7</b>	—	—
81	Istituti di credito	—	1	3	—	—	—	1	7	—	—
82	Assicurazione	—	—	—	—	—	—	—	—	—	—
<b>8B</b>	<b>Servizi prestati alle imprese; noleggio</b>	<b>1</b>	<b>3</b>	<b>3</b>	—	—	<b>4</b>	<b>8</b>	<b>14</b>	—	—
83	Ausiliari finanziari, assicurazioni, servizi alle imprese	1	3	3	—	—	4	8	14	—	—
84	Noleggio di beni mobili	—	—	—	—	—	—	—	—	—	—
<b>9</b>	<b>Pubblica amministrazione; servizi pubblici e privati</b>	<b>6</b>	<b>17</b>	<b>33</b>	<b>4</b>	<b>4</b>	<b>26</b>	<b>40</b>	<b>145</b>	<b>8</b>	<b>10</b>
<b>9A</b>	<b>Pubblica amministrazione</b>	—	<b>2</b>	<b>8</b>	—	—	—	<b>2</b>	<b>18</b>	—	—
91	Pubblica amministrazione, sicurezza sociale obbligatoria	—	2	8	—	—	—	2	18	—	—
<b>9B</b>	<b>Servizi pubblici e privati</b>	<b>6</b>	<b>15</b>	<b>25</b>	<b>4</b>	<b>4</b>	<b>26</b>	<b>38</b>	<b>127</b>	<b>8</b>	<b>10</b>
92	Servizi d'igiene pubblica ed amministrazione di cimiteri	—	—	—	—	—	—	—	—	—	—
93	Istruzione	2	5	15	—	—	—	3	61	—	—
94	Ricerca e sviluppo	—	—	—	—	—	—	—	—	—	—
95	Sanità e servizi veterinari	—	1	1	—	—	—	4	5	—	—
96	Altri servizi sociali	—	3	3	—	—	—	4	—	—	—
97	Servizi ricreativi ed altri servizi culturali	—	2	2	—	—	18	19	51	—	—
98	Servizi personali	4	4	4	4	4	8	8	10	8	10
	<b>TOTALE</b>	<b>90</b>	<b>114</b>	<b>328</b>	<b>44</b>	<b>114</b>	<b>190</b>	<b>214</b>	<b>738</b>	<b>93</b>	<b>251</b>

## per Comune e per ramo e classe di attività economica

007 BOSARO					008 CALTO					009 CANARO					N. Classifi- cazione
Imprese	Unità locali				Imprese	Unità locali				Imprese	Unità locali				
	TOTALE		di cui artigiane			TOTALE		di cui artigiane			TOTALE		di cui artigiane		
	Unità locali	Addetti	Unità locali	Addetti		Unità locali	Addetti	Unità locali	Addetti		Unità locali	Addetti	Unità locali	Addetti	
3	3	23	—	—	1	1	1	—	—	7	7	21	3	5	0
—	—	—	—	—	—	—	—	—	—	—	—	—	—	—	01
3	3	23	—	—	—	—	—	—	—	—	—	—	—	—	02
—	—	—	—	—	1	1	1	—	—	7	7	21	3	5	03
—	—	—	—	—	—	1	1	—	—	—	—	—	—	—	04
—	—	—	—	—	—	—	—	—	—	—	—	—	—	—	1
—	—	—	—	—	—	—	—	—	—	—	—	—	—	—	1A
—	—	—	—	—	—	—	—	—	—	—	—	—	—	—	11
—	—	—	—	—	—	—	—	—	—	—	—	—	—	—	12
—	—	—	—	—	—	—	—	—	—	—	—	—	—	—	13
—	—	—	—	—	—	—	—	—	—	—	—	—	—	—	14
—	—	—	—	—	—	—	—	—	—	—	—	—	—	—	15
—	—	—	—	—	—	—	—	—	—	—	—	—	—	—	1B
—	—	—	—	—	—	—	—	—	—	—	—	—	—	—	16
—	—	—	—	—	—	—	—	—	—	—	—	—	—	—	17
1	1	9	—	—	—	—	—	—	—	1	3	5	1	2	2
—	—	—	—	—	—	—	—	—	—	—	—	—	—	—	21
—	—	—	—	—	—	—	—	—	—	—	—	—	—	—	22
1	1	9	—	—	—	—	—	—	—	1	3	5	1	2	23
—	—	—	—	—	—	—	—	—	—	—	—	—	—	—	24
—	—	—	—	—	—	—	—	—	—	—	—	—	—	—	25
—	—	—	—	—	—	—	—	—	—	—	—	—	—	—	26
—	—	—	—	—	2	2	40	—	—	14	14	41	13	30	3
—	—	—	—	—	—	—	—	—	—	11	11	38	10	27	31
—	—	—	—	—	—	—	—	—	—	1	1	1	1	1	32
—	—	—	—	—	—	—	—	—	—	—	—	—	—	—	33
—	—	—	—	—	—	—	—	—	—	1	1	1	1	1	34
—	—	—	—	—	—	—	—	—	—	—	—	—	—	—	35
—	—	—	—	—	2	2	40	—	—	1	1	1	1	1	36
—	—	—	—	—	—	—	—	—	—	—	—	—	—	—	37
13	13	193	8	11	11	11	46	9	31	24	26	80	19	21	4
1	1	2	1	2	2	2	6	2	6	2	3	9	1	1	41
—	—	—	—	—	—	—	—	—	—	—	—	—	—	—	42
2	2	31	1	1	6	6	24	6	24	—	—	—	—	—	43
—	—	—	—	—	—	—	—	—	—	—	—	—	—	—	44
—	—	—	—	—	2	2	2	1	1	10	11	57	6	6	45
6	6	39	4	6	1	1	14	—	—	9	9	11	9	11	46
1	1	2	—	—	—	—	—	—	—	—	—	—	—	—	47
3	3	119	2	2	—	—	—	—	—	3	3	3	3	3	48
—	—	—	—	—	—	—	—	—	—	—	—	—	—	—	49
7	9	44	7	18	8	8	45	7	15	8	12	36	10	29	5
7	9	44	7	18	8	8	45	7	15	8	12	36	10	29	50
31	31	56	1	1	22	23	42	2	6	68	69	123	8	17	6
30	30	55	—	—	20	21	36	—	—	60	61	106	—	—	6A
1	1	1	—	—	—	—	—	—	—	2	2	8	—	—	61
—	—	—	—	—	1	1	1	—	—	—	—	—	—	—	62
1	1	1	—	—	2	2	3	—	—	2	2	2	—	—	63
19	19	33	—	—	14	15	27	—	—	32	32	52	—	—	64
2	2	2	—	—	1	1	2	—	—	13	14	22	—	—	65
7	7	18	—	—	2	2	3	—	—	11	11	22	—	—	66
1	1	1	1	1	2	2	6	2	6	8	8	17	8	17	6B
1	1	1	1	1	2	2	6	2	6	8	8	17	8	17	67
2	3	8	2	5	3	4	4	3	3	5	7	15	5	7	7
—	—	—	—	—	—	—	—	—	—	—	—	—	—	—	71
2	2	5	2	5	3	3	3	3	3	5	5	7	5	7	72
—	—	—	—	—	—	—	—	—	—	—	—	—	—	—	73
—	—	—	—	—	—	—	—	—	—	—	—	—	—	—	74
—	—	—	—	—	—	—	—	—	—	—	—	—	—	—	75
—	—	—	—	—	—	—	—	—	—	—	—	—	—	—	76
—	—	—	—	—	—	—	—	—	—	—	—	—	—	—	77
—	—	—	—	—	—	—	—	—	—	—	—	—	—	—	79
—	—	—	—	—	—	—	—	—	—	—	—	—	—	—	8
—	—	—	—	—	1	1	5	—	—	—	3	5	—	—	8
—	—	—	—	—	—	—	—	—	—	—	1	3	—	—	8A
—	—	—	—	—	—	—	—	—	—	—	—	—	—	—	81
—	—	—	—	—	—	—	—	—	—	—	—	—	—	—	82
—	—	—	—	—	—	—	—	—	—	—	—	—	—	—	8B
—	—	—	—	—	—	—	—	—	—	—	—	—	—	—	83
—	—	—	—	—	—	—	—	—	—	—	—	—	—	—	84
—	—	—	—	—	—	—	—	—	—	—	—	—	—	—	9
4	11	15	4	4	6	10	23	5	6	10	28	89	7	7	9
—	4	7	—	—	—	2	7	—	—	—	2	18	—	—	9A
4	7	8	4	4	6	8	16	5	6	10	26	71	7	7	9B
—	—	—	—	—	—	—	—	—	—	—	—	—	—	—	92
—	—	—	—	—	1	1	1	1	1	1	5	51	—	—	93
—	—	—	—	—	—	—	—	—	—	—	—	—	—	—	94
—	—	—	—	—	—	—	—	—	—	—	—	—	—	—	95
—	—	—	—	—	—	—	—	—	—	—	—	—	—	—	96
—	—	—	—	—	—	—	—	—	—	—	—	—	—	—	97
4	4	4	4	4	4	4	5	4	5	7	8	8	7	7	98
61	72	349	22	39	54	61	207	26	61	137	169	415	66	118	

## segue TAV. 17 - Imprese, unità locali e relativi addetti

N. Classificazione	RAMI E CLASSI DI ATTIVITÀ ECONOMICA	010 CANDA					011 CASTELGUGLIELMO						
		Imprese	Unità locali				Imprese	Unità locali					
			TOTALE		di cui artigiane			TOTALE		di cui artigiane			
			Unità locali	Addetti	Unità locali	Addetti		Unità locali	Addetti	Unità locali	Addetti		
<b>0</b>	<b>Agricoltura, caccia, foreste e pesca</b>	—	—	—	—	—	—	—	—	—	—	—	—
01	Agricoltura e caccia	—	—	—	—	—	—	—	—	—	—	—	—
02	Foreste	—	—	—	—	—	—	—	—	—	—	—	—
03	Pesca	—	—	—	—	—	—	—	—	—	—	—	—
04	Attività connesse con l'agricoltura	—	—	—	—	—	—	—	—	—	—	—	—
<b>1</b>	<b>Energia, gas e acqua</b>	—	—	—	—	—	—	—	—	—	—	—	—
<b>1A</b>	<b>Estrazione di combustibili - industria petrolifera</b>	—	—	—	—	—	—	—	—	—	—	—	—
11	Estrazione e agglomerazione di combustibili solidi	—	—	—	—	—	—	—	—	—	—	—	—
12	Cokerie	—	—	—	—	—	—	—	—	—	—	—	—
13	Industria dell'estrazione di petrolio e gas naturali	—	—	—	—	—	—	—	—	—	—	—	—
14	Industria petrolifera	—	—	—	—	—	—	—	—	—	—	—	—
15	Industria dei combustibili nucleari	—	—	—	—	—	—	—	—	—	—	—	—
<b>1B</b>	<b>Energia elettrica, gas e acqua</b>	—	—	—	—	—	—	—	—	—	—	—	—
16	Produzione, distribuzione energia elettrica, gas	—	—	—	—	—	—	—	—	—	—	—	—
17	Raccolta, depurazione e distribuzione d'acqua	—	—	—	—	—	—	—	—	—	—	—	—
<b>2</b>	<b>Industrie estrattive - industrie manifatturiere per trasformazione minerali - industrie chimiche</b>	—	—	—	—	—	—	—	—	—	—	—	—
21	Estrazione e preparazione di minerali metalliferi	—	—	—	—	—	—	—	—	—	—	—	—
22	Produzione e prima trasformazione dei metalli	—	—	—	—	—	—	—	—	—	—	—	—
23	Estraz. minerali non metalliferi e non energetici; torbiere	—	—	—	—	—	—	—	—	—	—	—	—
24	Lavorazione dei minerali non metalliferi	—	—	—	—	—	—	—	—	—	—	—	—
25	Industrie chimiche	—	—	—	—	—	—	—	—	—	—	—	—
26	Produzione di fibre artificiali e sintetiche	—	—	—	—	—	—	—	—	—	—	—	—
<b>3</b>	<b>Industrie manifatturiere per lavorazione e trasformazione metalli; meccanica di precisione</b>	<b>3</b>	<b>3</b>	<b>4</b>	<b>3</b>	<b>4</b>	<b>13</b>	<b>14</b>	<b>36</b>	<b>14</b>	<b>36</b>	<b>14</b>	<b>36</b>
31	Costruzione di prodotti in metallo	2	2	3	2	3	11	12	30	12	30	12	30
32	Costruzione, installazione macchine e materiale meccanico	—	—	—	—	—	—	—	—	—	—	—	—
33	Costruzione, installazione e riparazione macchine ufficio	—	—	—	—	—	—	—	—	—	—	—	—
34	Costruzione e installazione impianti	—	—	—	—	—	—	—	—	—	—	—	—
35	Costruzione, montaggio autoveicoli e carrozzerie	—	—	—	—	—	—	—	—	—	—	—	—
36	Industria della costruzione di altri mezzi di trasporto	—	—	—	—	—	1	1	3	1	3	1	3
37	Costruzione apparecchi di precisione; orologeria	1	1	1	1	1	1	1	3	1	3	1	3
<b>4</b>	<b>Industrie manifatturiere alimentari, tessili, pelli, cuoio, abbigliamento, legno, mobilio e altre</b>	<b>13</b>	<b>13</b>	<b>56</b>	<b>12</b>	<b>51</b>	<b>21</b>	<b>21</b>	<b>82</b>	<b>17</b>	<b>51</b>	<b>17</b>	<b>51</b>
41	Industrie alimentari di base	—	—	—	—	—	3	3	8	3	8	3	8
42	Industrie zuccheri, bevande e tabacco	—	—	—	—	—	1	1	3	—	—	—	—
43	Industrie tessili	4	4	17	3	12	2	2	16	1	7	1	7
44	Industrie delle pelli e del cuoio	—	—	—	—	—	—	—	—	—	—	—	—
45	Industrie calzature, abbigliamento e biancheria casa	2	2	8	2	8	10	10	27	9	15	9	15
46	Industrie del legno e del mobile in legno	5	5	19	5	19	5	5	28	4	21	4	21
47	Industrie della carta; stampa ed editoria	—	—	—	—	—	—	—	—	—	—	—	—
48	Industrie gomma e manufatti di materie plastiche	—	—	—	—	—	—	—	—	—	—	—	—
49	Industrie manifatturiere diverse	2	2	12	2	12	—	—	—	—	—	—	—
<b>5</b>	<b>Industrie costruzioni, installazioni impianti edilizia</b>	<b>6</b>	<b>7</b>	<b>16</b>	<b>7</b>	<b>16</b>	<b>17</b>	<b>17</b>	<b>35</b>	<b>16</b>	<b>30</b>	<b>16</b>	<b>30</b>
50	Edilizia e genio civile	6	7	16	7	16	17	17	35	16	30	16	30
<b>6</b>	<b>Commercio, pubblici esercizi e alberghi; riparazioni beni di consumo e veicoli</b>	<b>22</b>	<b>22</b>	<b>37</b>	<b>3</b>	<b>5</b>	<b>59</b>	<b>61</b>	<b>102</b>	<b>10</b>	<b>14</b>	<b>10</b>	<b>14</b>
<b>6A</b>	<b>Commercio, pubblici esercizi e alberghi</b>	<b>19</b>	<b>19</b>	<b>32</b>	—	—	<b>49</b>	<b>51</b>	<b>88</b>	—	—	—	—
61	Commercio all'ingrosso	2	2	4	—	—	1	1	1	—	—	—	—
62	Commercio all'ingrosso di materiali vari da recupero	—	—	—	—	—	—	—	—	—	—	—	—
63	Intermediari del commercio	—	—	—	—	—	4	4	5	—	—	—	—
64	Comm. minuto alimentari, abbigl., arredam.; farmacie	10	10	17	—	—	31	33	60	—	—	—	—
65	Comm. minuto veicoli, natanti, carburanti, libri, articoli vari	4	4	5	—	—	9	9	12	—	—	—	—
66	Pubblici esercizi ed esercizi alberghieri	3	3	6	—	—	4	4	10	—	—	—	—
<b>6B</b>	<b>Riparazioni di beni di consumo e di veicoli</b>	<b>3</b>	<b>3</b>	<b>5</b>	<b>3</b>	<b>5</b>	<b>10</b>	<b>10</b>	<b>14</b>	<b>10</b>	<b>14</b>	<b>10</b>	<b>14</b>
67	Riparazioni di beni di consumo e di veicoli	3	3	5	3	5	10	10	14	10	14	10	14
<b>7</b>	<b>Trasporti e comunicazioni</b>	<b>5</b>	<b>6</b>	<b>9</b>	<b>5</b>	<b>6</b>	<b>5</b>	<b>6</b>	<b>18</b>	<b>5</b>	<b>13</b>	<b>5</b>	<b>13</b>
71	Ferrovie	—	—	—	—	—	—	—	—	—	—	—	—
72	Altri trasporti terrestri	5	5	6	5	6	4	4	9	4	9	4	9
73	Trasporti fluviali, lacuali e lagunari	—	—	—	—	—	—	—	—	—	—	—	—
74	Trasporti marittimi e cabotaggio	—	—	—	—	—	—	—	—	—	—	—	—
75	Trasporti aerei	—	—	—	—	—	—	—	—	—	—	—	—
76	Attività connesse ai trasporti	—	—	—	—	—	—	—	—	—	—	—	—
77	Agenzie viaggio, intermediari trasporti, magazzini	—	—	—	—	—	1	1	4	1	4	1	4
79	Comunicazioni	—	1	3	—	—	—	1	5	—	—	—	—
<b>8</b>	<b>Credito e assicurazione, servizi imprese; noleggio</b>	<b>—</b>	<b>1</b>	<b>1</b>	—	—	<b>1</b>	<b>5</b>	<b>17</b>	—	—	—	—
<b>8A</b>	<b>Credito e assicurazione</b>	—	—	—	—	—	<b>1</b>	<b>2</b>	<b>13</b>	—	—	—	—
81	Istituti di credito	—	—	—	—	—	1	2	13	—	—	—	—
82	Assicurazione	—	—	—	—	—	—	—	—	—	—	—	—
<b>8B</b>	<b>Servizi prestati alle imprese; noleggio</b>	—	<b>1</b>	<b>1</b>	—	—	—	<b>3</b>	<b>4</b>	—	—	—	—
83	Ausiliari finanziari, assicurazioni, servizi alle imprese	—	1	1	—	—	—	3	4	—	—	—	—
84	Noleggio di beni mobili	—	—	—	—	—	—	—	—	—	—	—	—
<b>9</b>	<b>Pubblica amministrazione; servizi pubblici e privati</b>	<b>3</b>	<b>10</b>	<b>27</b>	<b>3</b>	<b>3</b>	<b>8</b>	<b>24</b>	<b>74</b>	<b>8</b>	<b>10</b>	<b>8</b>	<b>10</b>
<b>9A</b>	<b>Pubblica amministrazione</b>	—	<b>2</b>	<b>10</b>	—	—	—	<b>2</b>	<b>10</b>	—	—	—	—
91	Pubblica amministrazione, sicurezza sociale obbligatoria	—	2	10	—	—	—	2	10	—	—	—	—
<b>9B</b>	<b>Servizi pubblici e privati</b>	<b>3</b>	<b>8</b>	<b>17</b>	<b>3</b>	<b>3</b>	<b>8</b>	<b>22</b>	<b>64</b>	<b>8</b>	<b>10</b>	<b>8</b>	<b>10</b>
92	Servizi d'igiene pubblica ed amministrazione di cimiteri	—	—	—	—	—	—	1	1	—	—	—	—
93	Istruzione	—	3	12	—	—	—	5	46	—	—	—	—
94	Ricerca e sviluppo	—	—	—	—	—	—	—	—	—	—	—	—
95	Sanità e servizi veterinari	—	2	2	—	—	—	4	5	—	—	—	—
96	Altri servizi sociali	—	—	—	—	—	—	2	1	—	—	—	—
97	Servizi ricreativi ed altri servizi culturali	—	—	—	—	—	—	2	1	—	—	—	—
98	Servizi personali	3	3	3	3	3	8	8	10	8	10	8	10
	<b>TOTALE</b>	<b>52</b>	<b>62</b>	<b>150</b>	<b>33</b>	<b>85</b>	<b>127</b>	<b>151</b>	<b>374</b>	<b>70</b>	<b>154</b>	<b>70</b>	<b>154</b>

## per Comune e per ramo e classe di attività economica

012 CASTELMASSA					013 CASTELNOVO BARIANO					014 CENESELLI					N. Classificazione
Imprese	Unità locali				Imprese	Unità locali				Imprese	Unità locali				
	TOTALE		di cui artigiane			TOTALE		di cui artigiane			TOTALE		di cui artigiane		
	Unità locali	Addetti	Unità locali	Addetti		Unità locali	Addetti	Unità locali	Addetti		Unità locali	Addetti	Unità locali	Addetti	
4	6	32	3	14	7	8	28	2	4	5	5	11	4	7	0
—	—	—	—	—	—	—	—	—	—	—	—	—	—	—	01
—	—	—	—	—	1	1	1	—	—	—	—	—	—	—	02
4	6	32	3	14	6	7	27	2	4	5	5	11	4	7	03
—	2	9	—	—	1	2	1	—	—	—	1	1	—	—	04
—	—	—	—	—	—	—	—	—	—	—	—	—	—	—	1
—	—	—	—	—	—	—	—	—	—	—	—	—	—	—	1A
—	—	—	—	—	—	—	—	—	—	—	—	—	—	—	11
—	—	—	—	—	—	—	—	—	—	—	—	—	—	—	12
—	—	—	—	—	—	—	—	—	—	—	—	—	—	—	13
—	—	—	—	—	—	—	—	—	—	—	—	—	—	—	14
—	—	—	—	—	—	—	—	—	—	—	—	—	—	—	15
—	2	9	—	—	1	2	1	—	—	—	1	1	—	—	1B
—	1	7	—	—	—	—	—	—	—	—	—	—	—	—	16
—	1	2	—	—	1	2	1	—	—	—	1	1	—	—	17
3	3	25	3	25	2	3	66	—	—	1	1	1	1	1	2
—	—	—	—	—	—	—	—	—	—	—	—	—	—	—	21
—	—	—	—	—	—	—	—	—	—	—	—	—	—	—	22
3	3	25	3	25	2	3	66	—	—	1	1	1	1	1	23
—	—	—	—	—	—	—	—	—	—	—	—	—	—	—	24
—	—	—	—	—	—	—	—	—	—	—	—	—	—	—	25
—	—	—	—	—	—	—	—	—	—	—	—	—	—	—	26
9	9	36	9	36	19	19	34	19	34	4	4	17	3	13	3
7	7	28	7	28	11	11	17	11	17	2	2	7	2	7	31
—	—	—	—	—	4	4	9	4	9	—	—	—	—	—	32
—	—	—	—	—	—	—	—	—	—	—	—	—	—	—	33
2	2	8	2	8	4	4	8	4	8	2	2	10	1	6	34
—	—	—	—	—	—	—	—	—	—	—	—	—	—	—	35
—	—	—	—	—	—	—	—	—	—	—	—	—	—	—	36
—	—	—	—	—	—	—	—	—	—	—	—	—	—	—	37
90	92	792	89	161	84	84	203	77	147	44	44	149	38	127	4
4	6	638	4	8	1	1	2	1	2	4	4	22	3	8	41
—	—	—	—	—	—	—	—	—	—	—	—	—	—	—	42
56	56	93	55	92	44	44	82	40	64	20	20	57	15	49	43
2	2	7	2	7	1	1	5	1	5	—	—	—	—	—	44
19	19	31	19	31	18	18	53	17	38	12	12	56	12	56	45
5	5	7	5	7	9	9	25	9	25	8	8	14	8	14	46
1	1	5	1	5	—	—	—	—	—	—	—	—	—	—	47
1	1	8	1	8	2	2	23	—	—	—	—	—	—	—	48
2	2	3	2	3	9	9	13	9	13	—	—	—	—	—	49
19	29	102	24	79	23	27	61	23	44	26	27	54	26	53	5
19	29	102	24	79	23	27	61	23	44	26	27	54	26	53	50
168	173	329	12	29	94	102	169	11	22	59	59	93	7	17	6
156	161	300	—	—	83	91	147	—	—	52	52	76	—	—	6A
5	5	13	—	—	6	8	31	—	—	5	5	8	—	—	61
—	—	—	—	—	1	1	1	—	—	—	—	—	—	—	62
11	11	11	—	—	5	5	6	—	—	3	3	3	—	—	63
92	93	173	—	—	41	47	68	—	—	31	31	45	—	—	64
27	30	54	—	—	17	17	20	—	—	7	7	10	—	—	65
21	22	49	—	—	13	13	21	—	—	6	6	10	—	—	66
12	12	29	12	29	11	11	22	11	22	7	7	17	7	17	6B
12	12	29	12	29	11	11	22	11	22	7	7	17	7	17	67
17	20	126	16	21	8	11	16	8	9	15	16	23	15	18	7
—	—	—	—	—	—	—	—	—	—	—	—	—	—	—	71
15	16	111	14	19	7	7	8	7	8	15	15	18	15	18	72
—	—	—	—	—	—	—	—	—	—	—	—	—	—	—	73
—	—	—	—	—	—	—	—	—	—	—	—	—	—	—	74
—	—	—	—	—	—	—	—	—	—	—	—	—	—	—	75
—	—	—	—	—	—	—	—	—	—	—	—	—	—	—	76
2	3	2	2	2	1	2	1	1	1	—	—	—	—	—	77
—	1	13	—	—	—	2	7	—	—	—	1	5	—	—	79
11	24	62	1	1	—	5	7	—	—	1	3	8	—	—	8
—	2	25	—	—	—	1	3	—	—	—	1	5	—	—	8A
—	2	25	—	—	—	1	3	—	—	—	1	5	—	—	81
—	—	—	—	—	—	—	—	—	—	—	—	—	—	—	82
11	22	37	1	1	—	4	4	—	—	1	2	3	—	—	8B
10	21	36	1	1	—	4	4	—	—	1	2	3	—	—	83
1	1	1	—	—	—	—	—	—	—	—	—	—	—	—	84
22	63	310	20	27	11	32	106	9	10	12	21	86	9	18	9
—	7	45	—	—	—	2	30	—	—	—	2	13	—	—	9A
—	7	45	—	—	—	2	30	—	—	—	2	13	—	—	91
22	56	265	20	27	11	30	76	9	10	12	19	73	9	18	9B
2	4	12	2	2	1	1	1	—	—	—	—	—	—	—	92
1	8	115	—	—	—	7	57	—	—	1	6	51	—	—	93
—	—	—	—	—	—	—	—	—	—	—	—	—	—	—	94
—	7	88	—	—	—	5	5	—	—	—	2	2	—	—	95
—	11	11	—	—	—	3	—	—	—	—	—	—	—	—	96
1	8	14	—	—	—	1	5	—	—	—	—	—	—	—	97
18	18	25	18	25	9	9	10	9	10	11	11	20	9	18	98
343	421	1.823	177	393	249	293	691	149	270	167	181	443	103	254	

## segue TAV. 17 - Imprese, unità locali e relativi addetti

N. Classificazione	RAMI E CLASSI DI ATTIVITÀ ECONOMICA	015 CEREGNANO					016 CONTARINA				
		Imprese	Unità locali				Imprese	Unità locali			
			TOTALE		di cui artigiane			TOTALE		di cui artigiane	
			Unità locali	Addetti	Unità locali	Addetti		Unità locali	Addetti	Unità locali	Addetti
<b>0</b>	<b>Agricoltura, caccia, foreste e pesca</b>	<b>8</b>	<b>9</b>	<b>14</b>	<b>9</b>	<b>14</b>	<b>9</b>	<b>11</b>	<b>61</b>	<b>6</b>	<b>6</b>
01	Agricoltura e caccia	—	—	—	—	—	—	—	—	—	—
02	Foreste	—	—	—	—	—	—	—	—	—	—
03	Pesca	—	—	—	—	—	1	2	11	—	—
04	Attività connesse con l'agricoltura	8	9	14	9	14	8	9	50	6	6
<b>1</b>	<b>Energia, gas e acqua</b>	<b>—</b>	<b>1</b>	<b>1</b>	<b>—</b>	<b>—</b>	<b>4</b>	<b>5</b>	<b>26</b>	<b>—</b>	<b>—</b>
<b>1A</b>	<b>Estrazione di combustibili - industria petrolifera</b>	<b>—</b>	<b>—</b>	<b>—</b>	<b>—</b>	<b>—</b>	<b>—</b>	<b>—</b>	<b>—</b>	<b>—</b>	<b>—</b>
11	Estrazione e agglomerazione di combustibili solidi	—	—	—	—	—	—	—	—	—	—
12	Cokerie	—	—	—	—	—	—	—	—	—	—
13	Industria dell'estrazione di petrolio e gas naturali	—	—	—	—	—	—	—	—	—	—
14	Industria petrolifera	—	—	—	—	—	—	—	—	—	—
15	Industria dei combustibili nucleari	—	—	—	—	—	—	—	—	—	—
<b>1B</b>	<b>Energia elettrica, gas e acqua</b>	<b>—</b>	<b>1</b>	<b>1</b>	<b>—</b>	<b>—</b>	<b>4</b>	<b>5</b>	<b>26</b>	<b>—</b>	<b>—</b>
16	Produzione, distribuzione energia elettrica, gas	—	—	—	—	—	—	1	18	—	—
17	Raccolta, depurazione e distribuzione d'acqua	—	1	1	—	—	4	4	8	—	—
<b>2</b>	<b>Industrie estrattive - industrie manifatturiere per trasformazione minerali - industrie chimiche</b>	<b>1</b>	<b>1</b>	<b>7</b>	<b>1</b>	<b>7</b>	<b>3</b>	<b>3</b>	<b>14</b>	<b>2</b>	<b>4</b>
21	Estrazione e preparazione di minerali metalliferi	—	—	—	—	—	—	—	—	—	—
22	Produzione e prima trasformazione dei metalli	—	—	—	—	—	—	—	—	—	—
23	Estraz. minerali non metalliferi e non energetici; torbiere	—	—	—	—	—	—	—	—	—	—
24	Lavorazione dei minerali non metalliferi	—	—	—	—	—	3	3	14	2	4
25	Industrie chimiche	1	1	7	1	7	—	—	—	—	—
26	Produzione di fibre artificiali e sintetiche	—	—	—	—	—	—	—	—	—	—
<b>3</b>	<b>Industrie manifatturiere per lavorazione e trasformazione metalli; meccanica di precisione</b>	<b>12</b>	<b>13</b>	<b>572</b>	<b>11</b>	<b>37</b>	<b>17</b>	<b>17</b>	<b>91</b>	<b>14</b>	<b>64</b>
31	Costruzione di prodotti in metallo	9	9	40	8	29	13	13	79	10	52
32	Costruzione, installazione macchine e materiale meccanico	1	1	4	1	4	1	1	3	1	3
33	Costruzione, installazione e riparazione macchine ufficio	—	—	—	—	—	—	—	—	—	—
34	Costruzione e installazione impianti	—	—	—	—	—	2	2	8	2	8
35	Costruzione, montaggio autoveicoli e carrozzerie	1	1	2	1	2	—	—	—	—	—
36	Industria della costruzione di altri mezzi di trasporto	—	1	524	—	—	—	—	—	—	—
37	Costruzione apparecchi di precisione; orologeria	1	1	2	1	2	1	1	1	1	1
<b>4</b>	<b>Industrie manifatturiere alimentari, tessili, pelli, cuoio, abbigliamento, legno, mobilio e altre</b>	<b>35</b>	<b>35</b>	<b>261</b>	<b>27</b>	<b>147</b>	<b>88</b>	<b>92</b>	<b>887</b>	<b>69</b>	<b>250</b>
41	Industrie alimentari di base	4	4	15	3	5	3	4	46	1	1
42	Industrie zucchero, bevande e tabacco	1	1	2	1	2	—	1	289	—	—
43	Industrie tessili	3	3	10	3	10	3	3	4	2	2
44	Industrie delle pelli e del cuoio	—	—	—	—	—	—	—	—	—	—
45	Industrie calzature, abbigliamento e biancheria casa	9	9	89	8	74	71	72	514	54	213
46	Industrie del legno e del mobile in legno	16	16	136	11	52	10	10	31	10	31
47	Industrie della carta; stampa ed editoria	1	1	4	1	4	—	1	1	1	1
48	Industrie gomma e manufatti di materie plastiche	—	—	—	—	—	1	1	2	1	2
49	Industrie manifatturiere diverse	1	1	5	—	—	—	—	—	—	—
<b>5</b>	<b>Industrie costruzioni, installazioni impianti edilizia</b>	<b>28</b>	<b>32</b>	<b>94</b>	<b>31</b>	<b>87</b>	<b>87</b>	<b>90</b>	<b>248</b>	<b>82</b>	<b>204</b>
50	Edilizia e genio civile	28	32	94	31	87	87	90	248	82	204
<b>6</b>	<b>Commercio, pubblici esercizi e alberghi; riparazioni beni di consumo e veicoli</b>	<b>93</b>	<b>97</b>	<b>173</b>	<b>10</b>	<b>16</b>	<b>266</b>	<b>279</b>	<b>656</b>	<b>26</b>	<b>45</b>
<b>6A</b>	<b>Commercio, pubblici esercizi e alberghi</b>	<b>83</b>	<b>87</b>	<b>157</b>	<b>—</b>	<b>—</b>	<b>239</b>	<b>252</b>	<b>602</b>	<b>—</b>	<b>—</b>
61	Commercio all'ingrosso	2	3	3	—	—	26	31	168	—	—
62	Commercio all'ingrosso di materiali vari da recupero	1	1	1	—	—	13	13	22	—	—
63	Intermediari del commercio	2	2	2	—	—	7	7	7	—	—
64	Comm. minuto alimentari, abbigl., arredam.; farmacie	51	53	89	—	—	140	144	271	—	—
65	Comm. minuto veicoli, natanti, carburanti, libri, articoli vari	12	12	20	—	—	26	30	71	—	—
66	Pubblici esercizi ed esercizi alberghieri	15	16	42	—	—	27	27	63	—	—
<b>6B</b>	<b>Riparazioni di beni di consumo e di veicoli</b>	<b>10</b>	<b>10</b>	<b>16</b>	<b>10</b>	<b>16</b>	<b>27</b>	<b>27</b>	<b>54</b>	<b>26</b>	<b>45</b>
67	Riparazioni di beni di consumo e di veicoli	10	10	16	10	16	27	27	54	26	45
<b>7</b>	<b>Trasporti e comunicazioni</b>	<b>9</b>	<b>13</b>	<b>38</b>	<b>10</b>	<b>14</b>	<b>47</b>	<b>48</b>	<b>135</b>	<b>46</b>	<b>58</b>
71	Ferrovie	—	1	14	—	—	—	—	—	—	—
72	Altri trasporti terrestri	9	10	14	10	14	46	46	58	46	58
73	Trasporti fluviali, lacuali e lagunari	—	—	—	—	—	—	—	—	—	—
74	Trasporti marittimi e cabotaggio	—	—	—	—	—	—	—	—	—	—
75	Trasporti aerei	—	—	—	—	—	—	—	—	—	—
76	Attività connesse ai trasporti	—	—	—	—	—	—	—	—	—	—
77	Agenzie viaggio, intermediari trasporti, magazzini	—	—	—	—	—	1	1	58	—	—
79	Comunicazioni	—	2	10	—	—	—	1	19	—	—
<b>8</b>	<b>Credito e assicurazione, servizi imprese; noleggio</b>	<b>1</b>	<b>5</b>	<b>15</b>	<b>—</b>	<b>—</b>	<b>13</b>	<b>30</b>	<b>119</b>	<b>—</b>	<b>—</b>
<b>8A</b>	<b>Credito e assicurazione</b>	<b>1</b>	<b>1</b>	<b>10</b>	<b>—</b>	<b>—</b>	<b>—</b>	<b>3</b>	<b>26</b>	<b>—</b>	<b>—</b>
81	Istituti di credito	1	1	10	—	—	—	2	25	—	—
82	Assicurazione	—	—	—	—	—	—	1	1	—	—
<b>8B</b>	<b>Servizi prestati alle imprese; noleggio</b>	<b>—</b>	<b>4</b>	<b>5</b>	<b>—</b>	<b>—</b>	<b>13</b>	<b>27</b>	<b>93</b>	<b>—</b>	<b>—</b>
83	Auxiliari finanziari, assicurazioni, servizi alle imprese	—	4	5	—	—	13	27	93	—	—
84	Noleggio di beni mobili	—	—	—	—	—	—	—	—	—	—
<b>9</b>	<b>Pubblica amministrazione; servizi pubblici e privati</b>	<b>10</b>	<b>29</b>	<b>133</b>	<b>9</b>	<b>11</b>	<b>39</b>	<b>85</b>	<b>373</b>	<b>32</b>	<b>44</b>
<b>9A</b>	<b>Pubblica amministrazione</b>	<b>—</b>	<b>3</b>	<b>18</b>	<b>—</b>	<b>—</b>	<b>—</b>	<b>6</b>	<b>35</b>	<b>—</b>	<b>—</b>
91	Pubblica amministrazione, sicurezza sociale obbligatoria	—	3	18	—	—	—	6	35	—	—
<b>9B</b>	<b>Servizi pubblici e privati</b>	<b>10</b>	<b>26</b>	<b>115</b>	<b>9</b>	<b>11</b>	<b>39</b>	<b>79</b>	<b>338</b>	<b>32</b>	<b>44</b>
92	Servizi d'igiene pubblica ed amministrazione di cimiteri	—	—	—	—	—	—	1	1	—	—
93	Istruzione	—	9	96	—	—	—	13	123	—	—
94	Ricerca e sviluppo	—	—	—	—	—	—	1	5	—	—
95	Sanità e servizi veterinari	—	5	5	—	—	1	10	91	—	—
96	Altri servizi sociali	—	2	2	—	—	—	12	49	—	—
97	Servizi ricreativi ed altri servizi culturali	1	1	1	—	—	7	10	25	—	—
98	Servizi personali	9	9	11	9	11	31	32	44	32	44
	<b>TOTALE</b>	<b>197</b>	<b>235</b>	<b>1.308</b>	<b>108</b>	<b>333</b>	<b>573</b>	<b>660</b>	<b>2.610</b>	<b>277</b>	<b>675</b>



## per Comune e per ramo e classe di attività economica

017 CORBOLA					018 COSTA DI ROVIGO					019 CRESPINO					N. Classifi- cazione
Imprese	Unità locali				Imprese	Unità locali				Imprese	Unità locali				
	TOTALE		di cui artigiane			TOTALE		di cui artigiane			TOTALE		di cui artigiane		
	Unità locali	Addetti	Unità locali	Addetti		Unità locali	Addetti	Unità locali	Addetti		Unità locali	Addetti	Unità locali	Addetti	
2	2	3	2	3	—	—	—	—	—	2	2	4	1	1	0
—	—	—	—	—	—	—	—	—	—	—	—	—	—	—	01
—	—	—	—	—	—	—	—	—	—	—	—	—	—	—	02
2	2	3	2	3	—	—	—	—	—	2	2	4	1	1	03
—	—	—	—	—	—	—	—	—	—	1	1	2	—	—	04
—	—	—	—	—	—	—	—	—	—	—	—	—	—	—	1A
—	—	—	—	—	—	—	—	—	—	—	—	—	—	—	11
—	—	—	—	—	—	—	—	—	—	—	—	—	—	—	12
—	—	—	—	—	—	—	—	—	—	—	—	—	—	—	13
—	—	—	—	—	—	—	—	—	—	—	—	—	—	—	14
—	—	—	—	—	—	—	—	—	—	1	1	2	—	—	15
—	—	—	—	—	—	—	—	—	—	—	—	—	—	—	1B
—	—	—	—	—	—	—	—	—	—	1	1	2	—	—	16
—	—	—	—	—	—	—	—	—	—	—	—	—	—	—	17
1	2	5	—	—	1	1	2	1	2	2	3	23	2	5	2
—	—	—	—	—	—	—	—	—	—	—	—	—	—	—	21
1	2	5	—	—	—	—	—	—	—	—	—	—	—	—	22
—	—	—	—	—	1	1	2	1	2	2	1	2	1	2	23
—	—	—	—	—	—	—	—	—	—	2	2	21	1	3	24
—	—	—	—	—	—	—	—	—	—	—	—	—	—	—	25
—	—	—	—	—	—	—	—	—	—	—	—	—	—	—	26
5	5	27	5	27	7	7	34	6	10	11	11	54	10	23	3
3	3	18	3	18	5	5	8	5	8	9	9	46	8	15	31
1	1	6	1	6	1	1	24	—	—	1	1	1	1	1	32
—	—	—	—	—	—	—	—	—	—	—	—	—	—	—	33
—	—	—	—	—	—	—	—	—	—	—	—	—	—	—	34
—	—	—	—	—	—	—	—	—	—	1	1	7	1	7	35
1	1	3	1	3	1	1	2	1	2	—	—	—	—	—	36
—	—	—	—	—	—	—	—	—	—	—	—	—	—	—	37
28	28	258	21	105	62	64	548	56	124	13	13	29	13	29	4
1	1	3	1	3	—	—	—	—	—	3	3	6	3	6	41
1	1	1	1	1	2	2	2	2	2	—	—	—	—	—	42
—	—	—	—	—	—	—	—	—	—	—	—	—	—	—	43
21	21	242	14	89	9	9	63	8	15	4	4	14	4	14	45
4	4	8	4	8	48	48	117	45	103	5	5	8	5	8	46
—	—	—	—	—	—	—	—	—	—	—	—	—	—	—	47
1	1	4	1	4	2	3	266	1	4	1	1	1	1	1	48
—	—	—	—	—	1	2	100	—	—	—	—	—	—	—	49
19	21	67	19	46	17	20	45	18	39	8	12	39	11	32	5
19	21	67	19	46	17	20	45	18	39	8	12	39	11	32	50
57	57	96	8	13	70	76	158	15	20	71	74	116	5	7	6
49	49	83	—	—	56	61	138	—	—	66	68	106	—	—	6A
4	4	8	—	—	3	4	9	—	—	3	4	12	—	—	61
—	—	—	—	—	—	—	—	—	—	—	—	—	—	—	62
—	—	—	—	—	2	2	2	—	—	—	—	—	—	—	63
32	32	53	—	—	34	35	62	—	—	3	3	6	—	—	64
7	7	7	—	—	10	11	34	—	—	11	11	15	—	—	65
6	6	15	—	—	7	9	31	—	—	10	10	21	—	—	66
8	8	13	8	13	14	15	20	15	20	5	6	10	5	7	6B
8	8	13	8	13	14	15	20	15	20	5	6	10	5	7	67
5	8	14	5	8	5	7	17	5	5	2	4	11	2	2	7
4	4	4	4	4	—	1	3	—	—	—	—	—	—	—	71
1	1	4	1	4	5	5	5	5	5	2	2	2	2	2	72
—	—	—	—	—	—	—	—	—	—	—	—	—	—	—	73
—	—	—	—	—	—	—	—	—	—	—	—	—	—	—	74
—	—	—	—	—	—	—	—	—	—	—	—	—	—	—	75
—	2	—	—	—	—	—	—	—	—	—	1	—	—	—	77
—	1	6	—	—	—	1	9	—	—	—	1	9	—	—	79
1	4	12	—	—	—	10	16	—	—	—	4	10	—	—	8
1	1	8	—	—	—	1	5	—	—	—	2	8	—	—	8A
—	—	—	—	—	—	1	5	—	—	—	2	8	—	—	81
—	3	4	—	—	—	9	11	—	—	—	2	2	—	—	82
—	3	4	—	—	—	9	11	—	—	—	2	2	—	—	8B
—	—	—	—	—	—	—	—	—	—	—	—	—	—	—	83
—	—	—	—	—	—	—	—	—	—	—	—	—	—	—	84
8	16	86	6	6	10	33	123	9	16	8	23	93	8	10	9
—	2	15	—	—	—	4	16	—	—	—	2	14	—	—	9A
—	2	15	—	—	—	4	16	—	—	—	2	14	—	—	91
8	14	71	6	6	10	29	107	9	16	8	21	79	8	10	9B
—	—	—	—	—	—	1	1	—	—	—	—	—	—	—	92
—	4	34	—	—	—	4	51	—	—	—	5	61	—	—	93
—	—	—	—	—	—	—	—	—	—	—	—	—	—	—	94
1	2	2	—	—	—	3	3	—	—	—	4	5	—	—	95
—	1	18	—	—	—	7	9	—	—	—	4	3	—	—	96
—	—	—	—	—	1	5	27	—	—	—	—	—	—	—	97
7	7	17	6	6	9	9	16	9	16	8	8	10	8	10	98
126	143	568	66	208	172	218	943	110	216	118	147	381	52	109	

## segue TAV. 17 - Imprese, unità locali e relativi addetti

N. Classificazione	RAMI E CLASSI DI ATTIVITÀ ECONOMICA	020 DONADA					021 FICAROLO				
		Imprese	Unità locali				Imprese	Unità locali			
			TOTALE		di cui artigiane			TOTALE		di cui artigiane	
			Unità locali	Addetti	Unità locali	Addetti		Unità locali	Addetti	Unità locali	Addetti
<b>0</b>	<b>Agricoltura, caccia, foreste e pesca</b>	<b>13</b>	<b>15</b>	<b>64</b>	<b>5</b>	<b>10</b>	<b>4</b>	<b>4</b>	<b>12</b>	<b>3</b>	<b>9</b>
01	Agricoltura e caccia	—	—	—	—	—	—	—	—	—	—
02	Foreste	—	—	—	—	—	—	—	—	—	—
03	Pesca	8	10	54	—	—	—	—	—	—	—
04	Attività connesse con l'agricoltura	5	5	10	5	10	4	4	12	3	9
<b>1</b>	<b>Energia, gas e acqua</b>	<b>1</b>	<b>10</b>	<b>19</b>	—	—	—	—	—	—	—
<b>1A</b>	<b>Estrazione di combustibili - industria petrolifera</b>	—	—	—	—	—	—	—	—	—	—
11	Estrazione e agglomerazione di combustibili solidi	—	—	—	—	—	—	—	—	—	—
12	Cokerie	—	—	—	—	—	—	—	—	—	—
13	Industria dell'estrazione di petrolio e gas naturali	—	—	—	—	—	—	—	—	—	—
14	Industria petrolifera	—	—	—	—	—	—	—	—	—	—
15	Industria dei combustibili nucleari	—	—	—	—	—	—	—	—	—	—
<b>1B</b>	<b>Energia elettrica, gas e acqua</b>	<b>1</b>	<b>10</b>	<b>19</b>	—	—	—	—	—	—	—
16	Produzione, distribuzione energia elettrica, gas	1	1	13	—	—	—	—	—	—	—
17	Raccolta, depurazione e distribuzione d'acqua	—	9	6	—	—	—	—	—	—	—
<b>2</b>	<b>Industrie estrattive - industrie manifatturiere per trasformazione minerali - industrie chimiche</b>	—	<b>2</b>	<b>43</b>	—	—	<b>2</b>	<b>2</b>	<b>10</b>	—	—
21	Estrazione e preparazione di minerali metalliferi	—	—	—	—	—	—	—	—	—	—
22	Produzione e prima trasformazione dei metalli	—	—	—	—	—	—	—	—	—	—
23	Estraz. minerali non metalliferi e non energetici; torbiere	—	—	—	—	—	—	—	—	—	—
24	Lavorazione dei minerali non metalliferi	—	2	43	—	—	2	2	10	—	—
25	Industrie chimiche	—	—	—	—	—	—	—	—	—	—
26	Produzione di fibre artificiali e sintetiche	—	—	—	—	—	—	—	—	—	—
<b>3</b>	<b>Industrie manifatturiere per lavorazione e trasformazione metalli; meccanica di precisione</b>	<b>14</b>	<b>17</b>	<b>169</b>	<b>9</b>	<b>26</b>	<b>5</b>	<b>7</b>	<b>57</b>	<b>4</b>	<b>10</b>
31	Costruzione di prodotti in metallo	9	11	52	6	18	4	5	36	4	10
32	Costruzione, installazione macchine e materiale meccanico	1	1	1	1	1	1	2	21	—	—
33	Costruzione, installazione e riparazione macchine ufficio	—	—	—	—	—	—	—	—	—	—
34	Costruzione e installazione impianti	1	1	1	1	1	—	—	—	—	—
35	Costruzione, montaggio autoveicoli e carrozzerie	1	1	6	1	6	—	—	—	—	—
36	Industria della costruzione di altri mezzi di trasporto	2	3	109	—	—	—	—	—	—	—
37	Costruzione apparecchi di precisione; orologeria	—	—	—	—	—	—	—	—	—	—
<b>4</b>	<b>Industrie manifatturiere alimentari, tessili, pelli, cuoio, abbigliamento, legno, mobilio e altre</b>	<b>58</b>	<b>60</b>	<b>410</b>	<b>54</b>	<b>282</b>	<b>19</b>	<b>20</b>	<b>521</b>	<b>16</b>	<b>73</b>
41	Industrie alimentari di base	2	2	26	1	5	1	1	3	1	3
42	Industrie zucchero, bevande e tabacco	2	4	78	1	2	—	1	343	—	—
43	Industrie tessili	2	2	2	2	2	2	2	5	1	2
44	Industrie delle pelli e del cuoio	—	—	—	—	—	—	—	—	—	—
45	Industrie calzature, abbigliamento e biancheria casa	45	45	285	43	254	7	7	57	7	57
46	Industrie del legno e del mobile in legno	6	6	13	6	13	8	8	112	6	10
47	Industrie della carta; stampa ed editoria	1	1	6	1	6	1	1	1	1	1
48	Industrie gomma e manufatti di materie plastiche	—	—	—	—	—	—	—	—	—	—
49	Industrie manifatturiere diverse	—	—	—	—	—	—	—	—	—	—
<b>5</b>	<b>Industrie costruzioni, installazioni impianti edilizia</b>	<b>44</b>	<b>52</b>	<b>128</b>	<b>46</b>	<b>101</b>	<b>18</b>	<b>21</b>	<b>54</b>	<b>20</b>	<b>51</b>
50	Edilizia e genio civile	44	52	128	46	101	18	21	54	20	51
<b>6</b>	<b>Commercio, pubblici esercizi e alberghi; riparazioni beni di consumo e veicoli</b>	<b>154</b>	<b>164</b>	<b>467</b>	<b>12</b>	<b>20</b>	<b>72</b>	<b>77</b>	<b>153</b>	<b>11</b>	<b>18</b>
<b>6A</b>	<b>Commercio, pubblici esercizi e alberghi</b>	<b>142</b>	<b>152</b>	<b>447</b>	—	—	<b>60</b>	<b>65</b>	<b>131</b>	—	—
61	Commercio all'ingrosso	11	17	201	—	—	1	3	3	—	—
62	Commercio all'ingrosso di materiali vari da recupero	2	2	3	—	—	2	2	3	—	—
63	Intermediari del commercio	—	—	—	—	—	1	1	1	—	—
64	Comm. minuto alimentari, abbigl., arredam.; farmacie	89	92	155	—	—	34	35	82	—	—
65	Comm. minuto veicoli, natanti, carburanti, libri, articoli vari	18	18	36	—	—	12	13	19	—	—
66	Pubblici esercizi ed esercizi alberghieri	22	23	52	—	—	10	11	23	—	—
<b>6B</b>	<b>Riparazioni di beni di consumo e di veicoli</b>	<b>12</b>	<b>12</b>	<b>20</b>	<b>12</b>	<b>20</b>	<b>12</b>	<b>12</b>	<b>22</b>	<b>11</b>	<b>18</b>
67	Riparazioni di beni di consumo e di veicoli	12	12	20	12	20	12	12	22	11	18
<b>7</b>	<b>Trasporti e comunicazioni</b>	<b>25</b>	<b>27</b>	<b>58</b>	<b>25</b>	<b>29</b>	<b>10</b>	<b>12</b>	<b>42</b>	<b>9</b>	<b>21</b>
71	Ferrovie	—	—	—	—	—	—	—	—	—	—
72	Altri trasporti terrestri	24	25	46	24	28	8	8	11	8	11
73	Trasporti fluviali, lacuali e lagunari	—	—	—	—	—	—	—	—	—	—
74	Trasporti marittimi e cabotaggio	—	—	—	—	—	—	—	—	—	—
75	Trasporti aerei	—	—	—	—	—	—	—	—	—	—
76	Attività connesse ai trasporti	1	1	1	1	1	—	—	—	—	—
77	Agenzie viaggio, intermediari trasporti, magazzini	—	—	—	—	—	2	3	22	1	10
79	Comunicazioni	—	1	11	—	—	—	1	9	—	—
<b>8</b>	<b>Credito e assicurazione, servizi imprese; noleggio</b>	<b>2</b>	<b>12</b>	<b>28</b>	—	—	<b>4</b>	<b>10</b>	<b>26</b>	—	—
<b>8A</b>	<b>Credito e assicurazione</b>	—	<b>1</b>	<b>5</b>	—	—	—	<b>2</b>	<b>13</b>	—	—
81	Istituti di credito	—	1	5	—	—	—	2	13	—	—
82	Assicurazione	—	—	—	—	—	—	—	—	—	—
<b>8B</b>	<b>Servizi prestati alle imprese; noleggio</b>	<b>2</b>	<b>11</b>	<b>23</b>	—	—	<b>4</b>	<b>8</b>	<b>13</b>	—	—
83	Ausiliari finanziari, assicurazioni, servizi alle imprese	2	11	23	—	—	4	8	13	—	—
84	Noleggio di beni mobili	—	—	—	—	—	—	—	—	—	—
<b>9</b>	<b>Pubblica amministrazione; servizi pubblici e privati</b>	<b>14</b>	<b>40</b>	<b>194</b>	<b>13</b>	<b>19</b>	<b>14</b>	<b>35</b>	<b>319</b>	<b>12</b>	<b>15</b>
<b>9A</b>	<b>Pubblica amministrazione</b>	—	<b>4</b>	<b>37</b>	—	—	—	<b>4</b>	<b>17</b>	—	—
91	Pubblica amministrazione, sicurezza sociale obbligatoria	—	4	37	—	—	—	4	17	—	—
<b>9B</b>	<b>Servizi pubblici e privati</b>	<b>14</b>	<b>36</b>	<b>157</b>	<b>13</b>	<b>19</b>	<b>14</b>	<b>31</b>	<b>302</b>	<b>12</b>	<b>15</b>
92	Servizi d'igiene pubblica ed amministrazione di cimiteri	—	—	—	—	—	—	—	—	—	—
93	Istruzione	—	12	121	—	—	—	7	71	—	—
94	Ricerca e sviluppo	—	—	—	—	—	—	—	—	—	—
95	Sanità e servizi veterinari	—	3	4	—	—	1	4	205	—	—
96	Altri servizi sociali	—	4	2	—	—	—	7	9	—	—
97	Servizi ricreativi ed altri servizi culturali	2	4	11	—	—	1	1	2	—	—
98	Servizi personali	12	13	19	13	19	12	12	15	12	15
	<b>TOTALE</b>	<b>325</b>	<b>399</b>	<b>1.580</b>	<b>164</b>	<b>487</b>	<b>148</b>	<b>188</b>	<b>1.194</b>	<b>75</b>	<b>197</b>

## per Comune e per ramo e classe di attività economica

022 FIESSO UMBERTIANO					023 FRASSINELLE POLESINE					024 FRATTA POLESINE					N. Classificazione
Imprese	Unità locali				Imprese	Unità locali				Imprese	Unità locali				
	TOTALE		di cui artigiane			TOTALE		di cui artigiane			TOTALE		di cui artigiane		
	Unità locali	Addetti	Unità locali	Addetti		Unità locali	Addetti	Unità locali	Addetti		Unità locali	Addetti	Unità locali	Addetti	
<b>6</b>	<b>6</b>	<b>33</b>	<b>4</b>	<b>8</b>	<b>2</b>	<b>2</b>	<b>8</b>	<b>1</b>	<b>1</b>	<b>6</b>	<b>6</b>	<b>20</b>	<b>1</b>	<b>2</b>	<b>0</b>
—	—	—	—	—	—	—	—	—	—	—	—	—	—	—	01
1	1	1	—	—	—	—	—	—	—	1	1	1	—	—	02
5	5	32	4	8	2	2	8	1	1	5	5	19	1	2	03
—	<b>1</b>	<b>4</b>	—	—	—	—	—	—	—	<b>2</b>	<b>3</b>	<b>10</b>	—	—	<b>1</b>
—	—	—	—	—	—	—	—	—	—	—	—	—	—	—	<b>1A</b>
—	—	—	—	—	—	—	—	—	—	—	—	—	—	—	11
—	—	—	—	—	—	—	—	—	—	—	—	—	—	—	12
—	—	—	—	—	—	—	—	—	—	—	—	—	—	—	13
—	—	—	—	—	—	—	—	—	—	—	—	—	—	—	14
—	<b>1</b>	<b>4</b>	—	—	—	—	—	—	—	<b>2</b>	<b>3</b>	<b>10</b>	—	—	<b>1B</b>
—	1	4	—	—	—	—	—	—	—	2	1	6	—	—	16
—	—	—	—	—	—	—	—	—	—	2	2	4	—	—	17
<b>2</b>	<b>3</b>	<b>34</b>	<b>2</b>	<b>4</b>	—	—	—	—	—	<b>1</b>	<b>1</b>	<b>4</b>	<b>1</b>	<b>4</b>	<b>2</b>
—	—	—	—	—	—	—	—	—	—	—	—	—	—	—	21
—	—	—	—	—	—	—	—	—	—	—	—	—	—	—	22
2	3	34	2	4	—	—	—	—	—	1	1	4	1	4	23
—	—	—	—	—	—	—	—	—	—	—	—	—	—	—	24
—	—	—	—	—	—	—	—	—	—	—	—	—	—	—	25
<b>15</b>	<b>16</b>	<b>28</b>	<b>16</b>	<b>28</b>	<b>5</b>	<b>5</b>	<b>10</b>	<b>5</b>	<b>10</b>	<b>7</b>	<b>7</b>	<b>74</b>	<b>6</b>	<b>20</b>	<b>3</b>
14	14	26	14	26	3	3	6	3	6	7	7	74	6	20	31
1	1	1	1	1	—	—	—	—	—	—	—	—	—	—	32
—	—	—	—	—	—	—	—	—	—	—	—	—	—	—	33
—	—	—	—	—	—	—	—	—	—	—	—	—	—	—	34
—	—	—	—	—	—	—	—	—	—	—	—	—	—	—	35
—	1	1	1	1	2	2	4	2	4	—	—	—	—	—	36
<b>40</b>	<b>45</b>	<b>344</b>	<b>31</b>	<b>80</b>	<b>15</b>	<b>16</b>	<b>80</b>	<b>13</b>	<b>35</b>	<b>45</b>	<b>45</b>	<b>343</b>	<b>33</b>	<b>158</b>	<b>4</b>
5	6	13	5	12	3	3	5	3	5	4	4	24	3	8	41
—	—	—	—	—	—	—	—	—	—	—	—	—	—	—	42
7	7	33	6	20	2	2	2	1	1	—	—	—	—	—	43
1	2	5	2	5	3	3	3	3	3	3	3	16	3	16	44
13	14	94	9	27	3	4	55	2	11	27	27	260	16	91	45
7	7	13	7	13	2	2	4	2	4	7	7	17	7	17	46
3	5	43	1	2	—	—	—	—	—	1	1	14	1	14	47
3	3	142	—	—	2	2	11	2	11	2	2	11	2	11	48
1	1	1	1	1	—	—	—	—	—	1	1	1	1	1	49
<b>66</b>	<b>73</b>	<b>177</b>	<b>67</b>	<b>127</b>	<b>8</b>	<b>11</b>	<b>34</b>	<b>7</b>	<b>13</b>	<b>19</b>	<b>23</b>	<b>81</b>	<b>20</b>	<b>61</b>	<b>5</b>
66	73	177	67	127	8	11	34	7	13	19	23	81	20	61	50
<b>104</b>	<b>112</b>	<b>187</b>	<b>11</b>	<b>20</b>	<b>43</b>	<b>45</b>	<b>64</b>	<b>5</b>	<b>6</b>	<b>81</b>	<b>83</b>	<b>145</b>	<b>13</b>	<b>20</b>	<b>6</b>
<b>93</b>	<b>101</b>	<b>167</b>	—	—	<b>38</b>	<b>40</b>	<b>58</b>	—	—	<b>68</b>	<b>70</b>	<b>125</b>	—	—	<b>6A</b>
9	9	20	—	—	1	1	1	—	—	7	7	16	—	—	61
—	—	—	—	—	1	1	1	—	—	1	1	2	—	—	62
9	9	10	—	—	3	3	3	—	—	8	8	13	—	—	63
46	50	84	—	—	25	26	38	—	—	36	38	61	—	—	64
20	24	33	—	—	3	4	5	—	—	7	7	10	—	—	65
9	9	20	—	—	5	5	10	—	—	9	9	23	—	—	66
<b>11</b>	<b>11</b>	<b>20</b>	<b>11</b>	<b>20</b>	<b>5</b>	<b>5</b>	<b>6</b>	<b>5</b>	<b>6</b>	<b>13</b>	<b>13</b>	<b>20</b>	<b>13</b>	<b>20</b>	<b>6B</b>
11	11	20	11	20	5	5	6	5	6	13	13	20	13	20	67
<b>18</b>	<b>19</b>	<b>37</b>	<b>18</b>	<b>27</b>	<b>6</b>	<b>7</b>	<b>12</b>	<b>6</b>	<b>8</b>	<b>12</b>	<b>14</b>	<b>29</b>	<b>12</b>	<b>14</b>	<b>7</b>
—	—	—	—	—	—	—	—	—	—	—	—	—	—	—	71
17	17	24	17	24	6	6	8	6	8	12	12	14	12	14	72
—	—	—	—	—	—	—	—	—	—	—	—	—	—	—	73
—	—	—	—	—	—	—	—	—	—	—	—	—	—	—	74
—	—	—	—	—	—	—	—	—	—	—	—	—	—	—	75
—	—	—	—	—	—	—	—	—	—	—	—	—	—	—	76
1	1	3	1	3	—	—	—	—	—	—	—	—	—	—	77
—	1	10	—	—	—	—	1	4	—	—	1	8	—	—	79
<b>3</b>	<b>14</b>	<b>28</b>	—	—	—	<b>2</b>	<b>2</b>	—	—	—	<b>3</b>	<b>9</b>	—	—	<b>8</b>
—	<b>2</b>	<b>12</b>	—	—	—	—	—	—	—	—	<b>1</b>	<b>5</b>	—	—	<b>8A</b>
—	2	12	—	—	—	—	—	—	—	—	1	5	—	—	81
<b>3</b>	<b>12</b>	<b>16</b>	—	—	—	<b>2</b>	<b>2</b>	—	—	—	<b>2</b>	<b>4</b>	—	—	<b>8B</b>
3	12	16	—	—	—	2	2	—	—	—	2	4	—	—	83
—	—	—	—	—	—	—	—	—	—	—	—	—	—	—	84
<b>18</b>	<b>46</b>	<b>151</b>	<b>17</b>	<b>21</b>	<b>5</b>	<b>20</b>	<b>39</b>	<b>4</b>	<b>4</b>	<b>8</b>	<b>23</b>	<b>90</b>	<b>8</b>	<b>9</b>	<b>9</b>
—	<b>3</b>	<b>30</b>	—	—	—	<b>2</b>	<b>11</b>	—	—	—	<b>2</b>	<b>20</b>	—	—	<b>9A</b>
—	<b>3</b>	<b>30</b>	—	—	—	<b>2</b>	<b>11</b>	—	—	—	<b>2</b>	<b>20</b>	—	—	91
<b>18</b>	<b>43</b>	<b>121</b>	<b>17</b>	<b>21</b>	<b>5</b>	<b>18</b>	<b>28</b>	<b>4</b>	<b>4</b>	<b>8</b>	<b>21</b>	<b>70</b>	<b>8</b>	<b>9</b>	<b>9B</b>
2	2	2	2	2	—	1	1	—	—	—	—	—	—	—	92
—	6	64	—	—	—	4	14	—	—	—	6	59	—	—	93
—	—	—	—	—	—	—	—	—	—	—	—	—	—	—	94
—	5	9	—	—	—	2	2	—	—	—	1	1	—	—	95
—	7	15	—	—	—	5	5	—	—	—	3	—	—	—	96
1	8	12	—	—	1	2	2	—	—	—	3	1	—	—	97
15	15	19	15	19	4	4	4	4	4	8	8	9	8	9	98
<b>272</b>	<b>335</b>	<b>1.023</b>	<b>166</b>	<b>315</b>	<b>84</b>	<b>108</b>	<b>249</b>	<b>41</b>	<b>77</b>	<b>181</b>	<b>208</b>	<b>805</b>	<b>94</b>	<b>288</b>	

## segue TAV. 17 - Imprese, unità locali e relativi addetti

N. Classificazione	RAMI E CLASSI DI ATTIVITÀ ECONOMICA	025 GAIBA					026 GAVELLO				
		Imprese	Unità locali				Imprese	Unità locali			
			TOTALE		di cui artigiane			TOTALE		di cui artigiane	
			Unità locali	Addetti	Unità locali	Addetti		Unità locali	Addetti	Unità locali	Addetti
<b>0</b>	<b>Agricoltura, caccia, foreste e pesca</b>	<b>3</b>	<b>4</b>	<b>45</b>	<b>2</b>	<b>3</b>	<b>9</b>	<b>9</b>	<b>91</b>	<b>6</b>	<b>12</b>
01	Agricoltura e caccia	—	—	—	—	—	—	—	—	—	—
02	Foreste	—	—	—	—	—	—	—	—	—	—
03	Pesca	—	—	—	—	—	1	1	1	—	—
04	Attività connesse con l'agricoltura	3	4	45	2	3	8	8	90	6	12
<b>1</b>	<b>Energia, gas e acqua</b>	—	—	—	—	—	<b>1</b>	<b>1</b>	<b>3</b>	—	—
<b>1A</b>	<b>Estrazione di combustibili - industria petrolifera</b>	—	—	—	—	—	—	—	—	—	—
11	Estrazione e agglomerazione di combustibili solidi	—	—	—	—	—	—	—	—	—	—
12	Cokerie	—	—	—	—	—	—	—	—	—	—
13	Industria dell'estrazione di petrolio e gas naturali	—	—	—	—	—	—	—	—	—	—
14	Industria petrolifera	—	—	—	—	—	—	—	—	—	—
15	Industria dei combustibili nucleari	—	—	—	—	—	—	—	—	—	—
<b>1B</b>	<b>Energia elettrica, gas e acqua</b>	—	—	—	—	—	<b>7</b>	<b>7</b>	<b>3</b>	—	—
16	Produzione, distribuzione energia elettrica, gas	—	—	—	—	—	—	—	—	—	—
17	Raccolta, depurazione e distribuzione d'acqua	—	—	—	—	—	1	1	3	—	—
<b>2</b>	<b>Industrie estrattive - industrie manifatturiere per trasformazione minerali - industrie chimiche</b>	<b>1</b>	<b>1</b>	<b>3</b>	<b>1</b>	<b>3</b>	<b>1</b>	<b>1</b>	<b>5</b>	<b>1</b>	<b>5</b>
21	Estrazione e preparazione di minerali metalliferi	—	—	—	—	—	—	—	—	—	—
22	Produzione e prima trasformazione dei metalli	—	—	—	—	—	—	—	—	—	—
23	Estraz. minerali non metalliferi e non energetici; torbiere	—	—	—	—	—	—	—	—	—	—
24	Lavorazione dei minerali non metalliferi	1	1	3	1	3	1	1	5	1	5
25	Industrie chimiche	—	—	—	—	—	—	—	—	—	—
26	Produzione di fibre artificiali e sintetiche	—	—	—	—	—	—	—	—	—	—
<b>3</b>	<b>Industrie manifatturiere per lavorazione e trasformazione metalli; meccanica di precisione</b>	<b>27</b>	<b>27</b>	<b>29</b>	<b>27</b>	<b>29</b>	<b>2</b>	<b>2</b>	<b>3</b>	<b>2</b>	<b>3</b>
31	Costruzione di prodotti in metallo	27	27	29	27	29	2	2	3	2	3
32	Costruzione, installazione macchine e materiale meccanico	—	—	—	—	—	—	—	—	—	—
33	Costruzione, installazione e riparazione macchine ufficio	—	—	—	—	—	—	—	—	—	—
34	Costruzione e installazione impianti	—	—	—	—	—	—	—	—	—	—
35	Costruzione, montaggio autoveicoli e carrozzerie	—	—	—	—	—	—	—	—	—	—
36	Industria della costruzione di altri mezzi di trasporto	—	—	—	—	—	—	—	—	—	—
37	Costruzione apparecchi di precisione; orologeria	—	—	—	—	—	—	—	—	—	—
<b>4</b>	<b>Industrie manifatturiere alimentari, tessili, pelli, cuoio, abbigliamento, legno, mobilio e altre</b>	<b>17</b>	<b>17</b>	<b>93</b>	<b>13</b>	<b>45</b>	<b>11</b>	<b>11</b>	<b>39</b>	<b>10</b>	<b>26</b>
41	Industrie alimentari di base	2	2	6	2	6	—	—	—	—	—
42	Industrie zucchero, bevande e tabacco	—	—	—	—	—	—	—	—	—	—
43	Industrie tessili	6	6	22	5	14	1	1	8	1	8
44	Industrie delle pelli e del cuoio	1	1	1	1	1	—	—	—	—	—
45	Industrie calzature, abbigliamento e biancheria casa	6	6	59	3	19	4	4	24	3	11
46	Industrie del legno e del mobile in legno	2	2	5	2	5	6	6	7	6	7
47	Industrie della carta; stampa ed editoria	—	—	—	—	—	—	—	—	—	—
48	Industrie gomma e manufatti di materie plastiche	—	—	—	—	—	—	—	—	—	—
49	Industrie manifatturiere diverse	—	—	—	—	—	—	—	—	—	—
<b>5</b>	<b>Industrie costruzioni, installazioni impianti edilizia</b>	<b>9</b>	<b>11</b>	<b>36</b>	<b>11</b>	<b>36</b>	<b>5</b>	<b>8</b>	<b>16</b>	<b>7</b>	<b>12</b>
50	Edilizia e genio civile	9	11	36	11	36	5	8	16	7	12
<b>6</b>	<b>Commercio, pubblici esercizi e alberghi; riparazioni beni di consumo e veicoli</b>	<b>25</b>	<b>25</b>	<b>48</b>	<b>3</b>	<b>6</b>	<b>51</b>	<b>51</b>	<b>147</b>	<b>6</b>	<b>10</b>
<b>6A</b>	<b>Commercio, pubblici esercizi e alberghi</b>	<b>22</b>	<b>22</b>	<b>42</b>	—	—	<b>45</b>	<b>45</b>	<b>137</b>	—	—
61	Commercio all'ingrosso	1	1	1	—	—	3	3	63	—	—
62	Commercio all'ingrosso di materiali vari da recupero	1	1	2	—	—	—	—	—	—	—
63	Intermediari del commercio	—	—	—	—	—	5	5	5	—	—
64	Comm. minuto alimentari, abbigl., arredam.; farmacie	12	12	26	—	—	23	23	42	—	—
65	Comm. minuto veicoli, natanti, carburanti, libri, articoli vari	5	5	7	—	—	7	7	11	—	—
66	Pubblici esercizi ed esercizi alberghieri	3	3	6	—	—	7	7	16	—	—
<b>6B</b>	<b>Riparazioni di beni di consumo e di veicoli</b>	<b>3</b>	<b>3</b>	<b>6</b>	<b>3</b>	<b>6</b>	<b>6</b>	<b>6</b>	<b>10</b>	<b>6</b>	<b>10</b>
67	Riparazioni di beni di consumo e di veicoli	3	3	6	3	6	6	6	10	6	10
<b>7</b>	<b>Trasporti e comunicazioni</b>	<b>4</b>	<b>6</b>	<b>7</b>	<b>4</b>	<b>4</b>	<b>4</b>	<b>5</b>	<b>9</b>	<b>4</b>	<b>5</b>
71	Ferrovie	—	—	—	—	—	—	—	—	—	—
72	Altri trasporti terrestri	4	4	4	4	4	3	3	3	3	3
73	Trasporti fluviali, lacuali e lagunari	—	—	—	—	—	—	—	—	—	—
74	Trasporti marittimi e cabotaggio	—	—	—	—	—	—	—	—	—	—
75	Trasporti aerei	—	—	—	—	—	—	—	—	—	—
76	Attività connesse ai trasporti	—	—	—	—	—	—	—	—	—	—
77	Agenzie viaggio, intermediari trasporti, magazzini	—	1	—	—	—	1	1	2	1	2
79	Comunicazioni	—	1	3	—	—	—	1	4	—	—
<b>8</b>	<b>Credito e assicurazione, servizi imprese; noleggio</b>	—	<b>1</b>	<b>2</b>	—	—	—	<b>3</b>	<b>6</b>	—	—
<b>8A</b>	<b>Credito e assicurazione</b>	—	—	—	—	—	—	<b>7</b>	<b>2</b>	—	—
81	Istituti di credito	—	—	—	—	—	—	1	2	—	—
82	Assicurazione	—	—	—	—	—	—	—	—	—	—
<b>8B</b>	<b>Servizi prestati alle imprese; noleggio</b>	—	<b>1</b>	<b>2</b>	—	—	—	<b>2</b>	<b>4</b>	—	—
83	Ausiliari finanziari, assicurazioni, servizi alle imprese	—	1	2	—	—	—	2	4	—	—
84	Noleggio di beni mobili	—	—	—	—	—	—	—	—	—	—
<b>9</b>	<b>Pubblica amministrazione; servizi pubblici e privati</b>	<b>5</b>	<b>13</b>	<b>26</b>	<b>5</b>	<b>6</b>	<b>7</b>	<b>22</b>	<b>61</b>	<b>5</b>	<b>6</b>
<b>9A</b>	<b>Pubblica amministrazione</b>	—	<b>2</b>	<b>8</b>	—	—	—	<b>3</b>	<b>16</b>	—	—
91	Pubblica amministrazione, sicurezza sociale obbligatoria	—	2	8	—	—	—	3	16	—	—
<b>9B</b>	<b>Servizi pubblici e privati</b>	<b>5</b>	<b>11</b>	<b>18</b>	<b>5</b>	<b>6</b>	<b>7</b>	<b>19</b>	<b>45</b>	<b>5</b>	<b>6</b>
92	Servizi d'igiene pubblica ed amministrazione di cimiteri	—	—	—	—	—	—	1	1	—	—
93	Istruzione	—	2	8	—	—	—	5	20	—	—
94	Ricerca e sviluppo	—	—	—	—	—	—	—	—	—	—
95	Sanità e servizi veterinari	—	1	2	—	—	—	1	1	—	—
96	Altri servizi sociali	—	2	1	—	—	—	4	1	—	—
97	Servizi ricreativi ed altri servizi culturali	—	1	1	—	—	1	2	2	—	—
98	Servizi personali	5	5	6	5	6	6	6	20	5	6
	<b>TOTALE</b>	<b>91</b>	<b>105</b>	<b>289</b>	<b>66</b>	<b>132</b>	<b>91</b>	<b>113</b>	<b>380</b>	<b>41</b>	<b>79</b>

## per Comune e per ramo e classe di attività economica

027 GIACCIANO CON BARUCHELLA					028 GUARDA VENETA					029 LENDINARA					N. Classificazione
Imprese	Unità locali				Imprese	Unità locali				Imprese	Unità locali				
	TOTALE		di cui artigiane			TOTALE		di cui artigiane			TOTALE		di cui artigiane		
	Unità locali	Addetti	Unità locali	Addetti		Unità locali	Addetti	Unità locali	Addetti		Unità locali	Addetti	Unità locali	Addetti	
3	3	41	1	1	5	5	11	5	11	12	12	107	5	9	0
—	—	—	—	—	—	—	—	—	—	—	—	—	—	—	01
—	—	—	—	—	—	—	—	—	—	—	—	—	—	—	02
1	1	1	—	—	—	—	—	—	—	—	—	—	—	—	03
2	2	40	1	1	5	5	11	5	11	10	10	105	5	9	04
—	—	—	—	—	—	—	—	—	—	—	—	—	—	—	1
—	1	1	—	—	—	—	—	—	—	—	3	23	—	—	1A
—	—	—	—	—	—	—	—	—	—	—	—	—	—	—	11
—	—	—	—	—	—	—	—	—	—	—	—	—	—	—	12
—	—	—	—	—	—	—	—	—	—	—	—	—	—	—	13
—	—	—	—	—	—	—	—	—	—	—	—	—	—	—	14
—	—	—	—	—	—	—	—	—	—	—	—	—	—	—	15
—	7	7	—	—	—	—	—	—	—	—	3	23	—	—	1B
—	—	—	—	—	—	—	—	—	—	—	2	13	—	—	16
—	1	1	—	—	—	—	—	—	—	—	1	10	—	—	17
—	—	—	—	—	—	—	—	—	—	—	—	—	—	—	—
1	1	46	—	—	1	3	10	—	—	5	6	85	2	4	2
—	—	—	—	—	—	—	—	—	—	—	—	—	—	—	21
—	—	—	—	—	—	—	—	—	—	—	—	—	—	—	22
—	—	—	—	—	1	3	10	—	—	—	—	—	—	—	23
1	1	46	—	—	—	—	—	—	—	2	3	48	1	2	24
—	—	—	—	—	—	—	—	—	—	2	2	22	1	2	25
—	—	—	—	—	—	—	—	—	—	1	1	15	—	—	26
—	—	—	—	—	—	—	—	—	—	—	—	—	—	—	—
7	7	12	6	8	2	3	5	3	5	24	24	90	23	70	3
5	5	6	5	6	1	1	1	1	1	18	18	60	18	60	31
1	1	4	—	—	1	2	4	2	4	3	3	27	2	7	32
—	—	—	—	—	—	—	—	—	—	—	—	—	—	—	33
1	1	2	1	2	—	—	—	—	—	3	3	3	3	3	34
—	—	—	—	—	—	—	—	—	—	—	—	—	—	—	35
—	—	—	—	—	—	—	—	—	—	—	—	—	—	—	36
—	—	—	—	—	—	—	—	—	—	—	—	—	—	—	37
45	45	161	38	94	11	14	101	12	28	146	151	1.451	108	392	4
5	5	18	5	18	1	1	4	1	4	6	7	71	4	14	41
1	1	11	—	—	—	—	—	—	—	3	4	216	3	13	42
8	8	27	6	12	1	1	1	1	1	10	11	219	8	16	43
—	—	—	—	—	—	—	—	—	—	3	3	30	2	14	44
14	14	50	11	16	5	6	77	4	4	85	86	717	59	218	45
15	15	52	14	45	3	4	10	4	10	25	26	114	23	93	46
—	—	—	—	—	—	—	—	—	—	7	7	58	3	14	47
1	1	1	1	1	1	2	9	2	9	5	5	22	4	6	48
1	1	2	1	2	—	—	—	—	—	2	2	4	2	4	49
27	29	68	27	60	5	10	27	10	27	99	111	333	104	290	5
27	29	68	27	60	5	10	27	10	27	99	111	333	104	290	50
—	—	—	—	—	—	—	—	—	—	—	—	—	—	—	—
77	77	151	13	18	25	25	48	4	6	483	497	1.098	56	116	6
64	64	133	—	—	21	21	42	—	—	426	440	969	—	—	6A
3	3	40	—	—	1	1	1	—	—	43	43	137	—	—	61
—	—	—	—	—	—	—	—	—	—	—	2	15	—	—	62
9	9	9	—	—	1	1	1	—	—	40	40	43	—	—	63
34	34	52	—	—	13	13	25	—	—	251	258	495	—	—	64
7	7	9	—	—	2	2	2	—	—	56	60	150	—	—	65
11	11	23	—	—	4	4	13	—	—	36	37	129	—	—	66
13	13	18	13	18	4	4	6	4	6	57	57	129	56	116	6B
13	13	18	13	18	4	4	6	4	6	57	57	129	56	116	67
9	11	20	9	13	4	6	9	4	4	51	54	131	50	72	7
—	—	—	—	—	—	—	—	—	—	—	1	10	—	—	71
8	8	8	8	8	4	4	4	4	4	47	47	78	46	63	72
—	—	—	—	—	—	—	—	—	—	—	—	—	—	—	73
—	—	—	—	—	—	—	—	—	—	—	—	—	—	—	74
—	—	—	—	—	—	—	—	—	—	—	—	—	—	—	75
—	—	—	—	—	—	—	—	—	—	3	3	3	3	3	76
1	1	5	1	5	—	1	1	—	—	1	1	6	1	6	77
—	2	7	—	—	—	—	5	—	—	—	2	34	—	—	79
1	5	12	—	—	—	3	3	—	—	13	45	127	1	2	8
7	7	7	—	—	—	—	—	—	—	2	6	51	—	—	8A
1	1	7	—	—	—	—	—	—	—	2	6	51	—	—	81
—	—	—	—	—	—	—	—	—	—	—	—	—	—	—	82
—	4	5	—	—	—	3	3	—	—	11	39	76	1	2	8B
—	4	5	—	—	—	3	3	—	—	11	39	76	1	2	83
—	—	—	—	—	—	—	—	—	—	—	—	—	—	—	84
12	25	74	11	14	3	17	28	3	3	47	135	639	39	63	9
—	2	14	—	—	—	2	9	—	—	—	12	80	—	—	9A
—	2	14	—	—	—	2	9	—	—	—	12	80	—	—	91
12	23	60	11	14	3	15	19	3	3	47	123	559	39	63	9B
—	—	—	—	—	—	—	—	—	—	2	3	5	2	2	92
—	5	38	—	—	—	2	12	—	—	3	29	239	—	—	93
—	—	—	—	—	—	—	—	—	—	—	—	—	—	—	94
—	4	7	—	—	—	3	4	—	—	—	18	176	—	—	95
—	—	—	—	—	—	5	—	—	—	—	23	39	—	—	96
—	2	—	—	—	—	2	—	—	—	4	12	25	—	—	97
12	12	15	11	14	3	3	3	3	3	38	38	75	37	61	98
182	204	586	105	208	56	86	242	41	84	880	1.038	4.084	388	1.018	

## segue TAV. 17 - Imprese, unità locali e relativi addetti

N. Classificazione	RAMI E CLASSI DI ATTIVITÀ ECONOMICA	030 LOREO					031 LUSIA				
		Imprese	Unità locali				Imprese	Unità locali			
			TOTALE		di cui artigiane			TOTALE		di cui artigiane	
			Unità locali	Addetti	Unità locali	Addetti		Unità locali	Addetti	Unità locali	Addetti
<b>0</b>	<b>Agricoltura, caccia, foreste e pesca</b>	<b>3</b>	<b>3</b>	<b>34</b>	<b>2</b>	<b>3</b>	<b>7</b>	<b>8</b>	<b>40</b>	<b>4</b>	<b>8</b>
01	Agricoltura e caccia	—	—	—	—	—	—	—	—	—	—
02	Foreste	—	—	—	—	—	—	—	—	—	—
03	Pesca	—	—	—	—	—	—	—	—	—	—
04	Attività connesse con l'agricoltura	3	3	34	2	3	6	7	39	4	8
<b>1</b>	<b>Energia, gas e acqua</b>	<b>—</b>	<b>9</b>	<b>8</b>	<b>—</b>	<b>—</b>	<b>1</b>	<b>3</b>	<b>4</b>	<b>—</b>	<b>—</b>
<b>1A</b>	<b>Estrazione di combustibili - industria petrolifera</b>	<b>—</b>	<b>—</b>	<b>—</b>	<b>—</b>	<b>—</b>	<b>1</b>	<b>3</b>	<b>4</b>	<b>—</b>	<b>—</b>
11	Estrazione e agglomerazione di combustibili solidi	—	—	—	—	—	—	—	—	—	—
12	Cokerie	—	—	—	—	—	—	—	—	—	—
13	Industria dell'estrazione di petrolio e gas naturali	—	—	—	—	—	—	—	—	—	—
14	Industria petrolifera	—	—	—	—	—	—	—	—	—	—
15	Industria dei combustibili nucleari	—	—	—	—	—	—	—	—	—	—
<b>1B</b>	<b>Energia elettrica, gas e acqua</b>	<b>—</b>	<b>9</b>	<b>8</b>	<b>—</b>	<b>—</b>	<b>1</b>	<b>3</b>	<b>4</b>	<b>—</b>	<b>—</b>
16	Produzione, distribuzione energia elettrica, gas	—	—	—	—	—	1	3	4	—	—
17	Raccolta, depurazione e distribuzione d'acqua	—	9	8	—	—	1	3	4	—	—
<b>2</b>	<b>Industrie estrattive - industrie manifatturiere per trasformazione minerali - industrie chimiche</b>	<b>1</b>	<b>1</b>	<b>131</b>	<b>—</b>	<b>—</b>	<b>—</b>	<b>—</b>	<b>—</b>	<b>—</b>	<b>—</b>
21	Estrazione e preparazione di minerali metalliferi	—	—	—	—	—	—	—	—	—	—
22	Produzione e prima trasformazione dei metalli	1	1	131	—	—	—	—	—	—	—
23	Estraz. minerali non metalliferi e non energetici; torbiere	—	—	—	—	—	—	—	—	—	—
24	Lavorazione dei minerali non metalliferi	—	—	—	—	—	—	—	—	—	—
25	Industrie chimiche	—	—	—	—	—	—	—	—	—	—
26	Produzione di fibre artificiali e sintetiche	—	—	—	—	—	—	—	—	—	—
<b>3</b>	<b>Industrie manifatturiere per lavorazione e trasformazione metalli; meccanica di precisione</b>	<b>8</b>	<b>8</b>	<b>56</b>	<b>5</b>	<b>12</b>	<b>8</b>	<b>9</b>	<b>15</b>	<b>9</b>	<b>15</b>
31	Costruzione di prodotti in metallo	7	7	52	5	12	5	5	8	5	8
32	Costruzione, installazione macchine e materiale meccanico	—	—	—	—	—	1	1	2	1	2
33	Costruzione, installazione e riparazione macchine ufficio	—	—	—	—	—	—	—	—	—	—
34	Costruzione e installazione impianti	—	—	—	—	—	2	2	5	2	5
35	Costruzione, montaggio autoveicoli e carrozzerie	—	—	—	—	—	—	—	—	—	—
36	Industria della costruzione di altri mezzi di trasporto	1	1	4	—	—	—	—	—	—	—
37	Costruzione apparecchi di precisione; orologeria	—	—	—	—	—	—	1	—	1	—
<b>4</b>	<b>Industrie manifatturiere alimentari, tessili, pelli, cuoio, abbigliamento, legno, mobilio e altre</b>	<b>32</b>	<b>34</b>	<b>367</b>	<b>23</b>	<b>137</b>	<b>31</b>	<b>31</b>	<b>190</b>	<b>25</b>	<b>83</b>
41	Industrie alimentari di base	5	5	67	2	16	3	3	6	3	6
42	Industrie zucchero, bevande e tabacco	3	3	9	3	9	—	—	—	—	—
43	Industrie tessili	—	—	—	—	—	5	5	27	5	27
44	Industrie delle pelli e del cuoio	—	—	—	—	—	5	5	38	2	2
45	Industrie calzature, abbigliamento e biancheria casa	12	12	140	8	74	10	10	52	9	39
46	Industrie del legno e del mobile in legno	11	11	55	10	38	5	5	61	3	3
47	Industrie della carta; stampa ed editoria	—	2	51	—	—	1	1	3	1	3
48	Industrie gomma e manufatti di materie plastiche	1	1	45	—	—	2	2	3	2	3
49	Industrie manifatturiere diverse	—	—	—	—	—	—	—	—	—	—
<b>5</b>	<b>Industrie costruzioni, installazioni impianti edilizia</b>	<b>12</b>	<b>17</b>	<b>74</b>	<b>15</b>	<b>55</b>	<b>29</b>	<b>33</b>	<b>75</b>	<b>30</b>	<b>62</b>
50	Edilizia e genio civile	12	17	74	15	55	29	33	75	30	62
<b>6</b>	<b>Commercio, pubblici esercizi e alberghi; riparazioni beni di consumo e veicoli</b>	<b>87</b>	<b>92</b>	<b>213</b>	<b>10</b>	<b>17</b>	<b>164</b>	<b>170</b>	<b>312</b>	<b>15</b>	<b>30</b>
<b>6A</b>	<b>Commercio, pubblici esercizi e alberghi</b>	<b>77</b>	<b>82</b>	<b>196</b>	<b>—</b>	<b>—</b>	<b>150</b>	<b>155</b>	<b>282</b>	<b>—</b>	<b>—</b>
61	Commercio all'ingrosso	5	6	45	—	—	62	65	128	—	—
62	Commercio all'ingrosso di materiali vari da recupero	—	—	—	—	—	—	—	—	—	—
63	Intermediari del commercio	3	3	18	—	—	15	15	17	—	—
64	Comm. minuto alimentari, abbigl., arredam.; farmacie	43	45	84	—	—	46	46	77	—	—
65	Comm. minuto veicoli, natanti, carburanti, libri, articoli vari	11	13	20	—	—	13	15	31	—	—
66	Pubblici esercizi ed esercizi alberghieri	15	15	29	—	—	14	14	29	—	—
<b>6B</b>	<b>Riparazioni di beni di consumo e di veicoli</b>	<b>10</b>	<b>10</b>	<b>17</b>	<b>10</b>	<b>17</b>	<b>14</b>	<b>15</b>	<b>30</b>	<b>15</b>	<b>30</b>
67	Riparazioni di beni di consumo e di veicoli	10	10	17	10	17	14	15	30	15	30
<b>7</b>	<b>Trasporti e comunicazioni</b>	<b>16</b>	<b>18</b>	<b>37</b>	<b>16</b>	<b>17</b>	<b>17</b>	<b>19</b>	<b>49</b>	<b>16</b>	<b>18</b>
71	Ferrovie	—	1	9	—	—	—	—	—	—	—
72	Altri trasporti terrestri	15	15	16	15	16	16	16	18	16	18
73	Trasporti fluviali, lacuali e lagunari	—	—	—	—	—	—	—	—	—	—
74	Trasporti marittimi e cabotaggio	—	—	—	—	—	—	—	—	—	—
75	Trasporti aerei	—	—	—	—	—	—	—	—	—	—
76	Attività connesse ai trasporti	1	1	1	1	1	—	—	—	—	—
77	Agenzie viaggio, intermediari trasporti, magazzini	—	—	—	—	—	1	1	24	—	—
79	Comunicazioni	—	1	11	—	—	—	2	7	—	—
<b>8</b>	<b>Credito e assicurazione, servizi imprese; noleggio</b>	<b>3</b>	<b>10</b>	<b>27</b>	<b>—</b>	<b>—</b>	<b>4</b>	<b>13</b>	<b>34</b>	<b>—</b>	<b>—</b>
<b>8A</b>	<b>Credito e assicurazione</b>	<b>—</b>	<b>2</b>	<b>8</b>	<b>—</b>	<b>—</b>	<b>1</b>	<b>6</b>	<b>23</b>	<b>—</b>	<b>—</b>
81	Istituti di credito	—	2	8	—	—	1	6	23	—	—
82	Assicurazione	—	—	—	—	—	—	—	—	—	—
<b>8B</b>	<b>Servizi prestati alle imprese; noleggio</b>	<b>3</b>	<b>8</b>	<b>19</b>	<b>—</b>	<b>—</b>	<b>3</b>	<b>7</b>	<b>11</b>	<b>—</b>	<b>—</b>
83	Ausiliari finanziari, assicurazioni, servizi alle imprese	3	8	19	—	—	3	7	11	—	—
84	Noleggio di beni mobili	—	—	—	—	—	—	—	—	—	—
<b>9</b>	<b>Pubblica amministrazione; servizi pubblici e privati</b>	<b>12</b>	<b>41</b>	<b>121</b>	<b>13</b>	<b>15</b>	<b>20</b>	<b>40</b>	<b>133</b>	<b>16</b>	<b>17</b>
<b>9A</b>	<b>Pubblica amministrazione</b>	<b>—</b>	<b>3</b>	<b>27</b>	<b>—</b>	<b>—</b>	<b>—</b>	<b>4</b>	<b>22</b>	<b>—</b>	<b>—</b>
91	Pubblica amministrazione, sicurezza sociale obbligatoria	—	3	27	—	—	—	4	22	—	—
<b>9B</b>	<b>Servizi pubblici e privati</b>	<b>12</b>	<b>38</b>	<b>94</b>	<b>13</b>	<b>15</b>	<b>20</b>	<b>36</b>	<b>111</b>	<b>16</b>	<b>17</b>
92	Servizi d'igiene pubblica ed amministrazione di cimiteri	1	2	3	1	2	3	3	3	3	3
93	Istruzione	—	5	61	—	—	2	7	71	—	—
94	Ricerca e sviluppo	—	—	—	—	—	—	—	—	—	—
95	Sanità e servizi veterinari	—	7	10	—	—	—	7	7	—	—
96	Altri servizi sociali	—	8	6	—	—	—	3	3	—	—
97	Servizi ricreativi ed altri servizi culturali	1	4	1	—	—	1	2	2	—	—
98	Servizi personali	10	12	13	12	13	14	14	25	13	14
	<b>TOTALE</b>	<b>174</b>	<b>233</b>	<b>1.068</b>	<b>84</b>	<b>256</b>	<b>281</b>	<b>326</b>	<b>852</b>	<b>115</b>	<b>233</b>

## per Comune e per ramo e classe di attività economica

032 MELARA					033 OCCHIOBELLO					034 PAPOZZE					N. Classifi- cazione
Imprese	Unità locali				Imprese	Unità locali				Imprese	Unità locali				
	TOTALE		di cui artigiane			TOTALE		di cui artigiane			TOTALE		di cui artigiane		
	Unità locali	Addetti	Unità locali	Addetti		Unità locali	Addetti	Unità locali	Addetti		Unità locali	Addetti	Unità locali	Addetti	
1	2	2	1	1	2	2	17	1	1	6	6	6	2	2	0
—	—	—	—	—	—	—	—	—	—	—	—	—	—	—	01
—	—	—	—	—	—	—	—	—	—	—	—	—	—	—	02
—	—	—	—	—	—	—	—	—	—	4	4	4	—	—	03
1	2	2	1	1	2	2	17	1	1	2	2	2	2	2	04
—	—	—	—	—	—	2	10	—	—	—	—	—	—	—	1
—	—	—	—	—	—	—	—	—	—	—	—	—	—	—	1A
—	—	—	—	—	—	—	—	—	—	—	—	—	—	—	11
—	—	—	—	—	—	—	—	—	—	—	—	—	—	—	12
—	—	—	—	—	—	—	—	—	—	—	—	—	—	—	13
—	—	—	—	—	—	—	—	—	—	—	—	—	—	—	14
—	—	—	—	—	—	—	—	—	—	—	—	—	—	—	15
—	—	—	—	—	—	2	10	—	—	—	—	—	—	—	1B
—	—	—	—	—	—	1	9	—	—	—	—	—	—	—	16
—	—	—	—	—	—	1	1	—	—	—	—	—	—	—	17
2	2	7	2	7	6	14	124	3	11	—	1	2	—	—	2
—	—	—	—	—	—	—	—	—	—	—	—	—	—	—	21
—	—	—	—	—	1	4	30	2	8	—	1	2	—	—	22
1	1	2	1	2	4	8	86	1	3	—	—	—	—	—	23
1	1	5	1	5	1	2	8	—	—	—	—	—	—	—	24
—	—	—	—	—	—	—	—	—	—	—	—	—	—	—	25
—	—	—	—	—	—	—	—	—	—	—	—	—	—	—	26
35	36	250	31	107	74	92	642	62	201	2	2	8	1	1	3
21	22	130	20	62	47	53	260	43	124	2	2	8	1	1	31
12	12	113	9	38	13	19	185	7	27	—	—	—	—	—	32
—	—	—	—	—	—	—	—	—	—	—	—	—	—	—	33
2	2	7	2	7	5	8	124	3	18	—	—	—	—	—	34
—	—	—	—	—	2	2	11	2	11	—	—	—	—	—	35
—	—	—	—	—	1	1	1	1	1	—	—	—	—	—	36
—	—	—	—	—	6	9	61	6	20	—	—	—	—	—	37
59	60	230	58	136	62	73	853	43	127	18	19	104	13	35	4
5	5	6	5	6	7	8	37	6	20	4	4	11	4	11	41
—	—	—	—	—	3	3	14	—	—	—	—	—	—	—	42
40	40	191	38	97	9	9	138	6	13	3	3	35	1	1	43
—	—	—	—	—	1	1	1	1	1	—	—	—	—	—	44
3	3	4	3	4	20	24	313	11	65	5	5	38	1	3	45
9	9	16	9	16	12	13	15	13	15	3	4	11	4	11	46
—	—	—	—	—	1	1	3	—	—	—	—	—	—	—	47
2	2	8	2	8	6	11	329	3	10	3	3	9	3	9	48
—	1	5	1	5	3	3	3	3	3	—	—	—	—	—	49
18	21	54	17	35	67	94	323	77	195	6	8	34	7	31	5
18	21	54	17	35	67	94	323	77	195	6	8	34	7	31	50
67	69	108	4	5	245	267	555	25	64	54	54	80	4	6	6
63	65	103	—	—	221	240	462	—	—	49	49	72	—	—	6A
7	7	10	—	—	26	31	102	—	—	2	2	2	—	—	61
—	—	—	—	—	—	—	—	—	—	—	—	—	—	—	62
7	7	8	—	—	31	32	32	—	—	—	—	—	—	—	63
38	39	68	—	—	107	115	209	—	—	36	36	46	—	—	64
5	6	7	—	—	29	34	51	—	—	3	3	4	—	—	65
6	6	10	—	—	28	28	68	—	—	8	8	20	—	—	66
4	4	5	4	5	24	27	93	25	64	5	5	8	4	6	6B
4	4	5	4	5	24	27	93	25	64	5	5	8	4	6	67
7	9	17	7	12	24	29	74	23	39	11	13	20	11	13	7
—	—	—	—	—	—	1	5	—	—	—	—	—	—	—	71
6	6	11	6	11	23	23	39	22	38	11	11	13	11	13	72
—	—	—	—	—	—	—	—	—	—	—	—	—	—	—	73
—	—	—	—	—	—	—	—	—	—	—	—	—	—	—	74
—	—	—	—	—	—	—	—	—	—	—	—	—	—	—	75
1	1	1	1	1	1	2	13	1	1	—	—	—	—	—	76
—	1	—	—	—	—	1	—	—	—	—	1	—	—	—	77
—	1	5	—	—	—	2	17	—	—	—	1	7	—	—	79
1	8	14	—	—	11	35	77	—	—	2	3	4	—	—	8
—	2	6	—	—	—	3	20	—	—	—	1	2	—	—	8A
—	2	6	—	—	—	3	20	—	—	—	1	2	—	—	81
—	—	—	—	—	—	—	—	—	—	—	—	—	—	—	82
1	6	8	—	—	11	32	57	—	—	2	2	2	—	—	8B
1	6	8	—	—	9	30	55	—	—	2	2	2	—	—	83
—	—	—	—	—	2	2	2	—	—	—	—	—	—	—	84
7	21	61	5	9	37	71	250	31	40	5	15	66	4	4	9
—	2	12	—	—	—	4	37	—	—	—	3	17	—	—	9A
—	2	12	—	—	—	4	37	—	—	—	3	17	—	—	91
7	19	49	5	9	37	67	213	31	40	5	12	49	4	4	9B
—	—	—	—	—	2	2	2	2	2	—	—	—	—	—	92
—	3	18	—	—	1	10	108	—	—	—	5	42	—	—	93
—	—	—	—	—	—	—	—	—	—	—	—	—	—	—	94
—	1	1	—	—	1	14	56	—	—	—	1	1	—	—	95
—	4	3	—	—	—	8	4	—	—	—	—	—	—	—	96
1	5	17	—	—	4	4	5	—	—	1	2	2	—	—	97
6	6	10	5	9	29	29	38	29	38	4	4	4	4	4	98
197	228	743	125	312	528	679	2.925	265	678	104	121	324	42	92	

## segue TAV. 17 - Imprese, unità locali e relativi addetti

N. Classificazione	RAMI E CLASSI DI ATTIVITÀ ECONOMICA	035 PETTORAZZA					036 PINCARA				
		Imprese	Unità locali				Imprese	Unità locali			
			TOTALE		di cui artigiane			TOTALE		di cui artigiane	
			Unità locali	Addetti	Unità locali	Addetti		Unità locali	Addetti	Unità locali	Addetti
<b>0</b>	<b>Agricoltura, caccia, foreste e pesca</b>	<b>2</b>	<b>6</b>	<b>4</b>	<b>1</b>	<b>1</b>	<b>3</b>	<b>3</b>	<b>5</b>	<b>2</b>	<b>2</b>
01	Agricoltura e caccia	—	—	—	—	—	—	—	—	—	—
02	Foreste	—	—	—	—	—	—	—	—	—	—
03	Pesca	—	—	—	—	—	—	—	—	—	—
04	Attività connesse con l'agricoltura	2	6	4	1	1	3	3	5	2	2
<b>1</b>	<b>Energia, gas e acqua</b>	—	—	—	—	—	—	—	—	—	—
<b>1A</b>	<b>Estrazione di combustibili - industria petrolifera</b>	—	—	—	—	—	—	—	—	—	—
11	Estrazione e agglomerazione di combustibili solidi	—	—	—	—	—	—	—	—	—	—
12	Cokerie	—	—	—	—	—	—	—	—	—	—
13	Industria dell'estrazione di petrolio e gas naturali	—	—	—	—	—	—	—	—	—	—
14	Industria petrolifera	—	—	—	—	—	—	—	—	—	—
15	Industria dei combustibili nucleari	—	—	—	—	—	—	—	—	—	—
<b>1B</b>	<b>Energia elettrica, gas e acqua</b>	—	—	—	—	—	—	—	—	—	—
16	Produzione, distribuzione energia elettrica, gas	—	—	—	—	—	—	—	—	—	—
17	Raccolta, depurazione e distribuzione d'acqua	—	—	—	—	—	—	—	—	—	—
<b>2</b>	<b>Industrie estrattive - industrie manifatturiere per trasformazione minerali - industrie chimiche</b>	—	—	—	—	—	—	—	—	—	—
21	Estrazione e preparazione di minerali metalliferi	—	—	—	—	—	—	—	—	—	—
22	Produzione e prima trasformazione dei metalli	—	—	—	—	—	—	—	—	—	—
23	Estraz. minerali non metalliferi e non energetici; torbiere	—	—	—	—	—	—	—	—	—	—
24	Lavorazione dei minerali non metalliferi	—	—	—	—	—	—	—	—	—	—
25	Industrie chimiche	—	—	—	—	—	—	—	—	—	—
26	Produzione di fibre artificiali e sintetiche	—	—	—	—	—	—	—	—	—	—
<b>3</b>	<b>Industrie manifatturiere per lavorazione e trasformazione metalli; meccanica di precisione</b>	<b>1</b>	<b>1</b>	<b>8</b>	<b>1</b>	<b>8</b>	<b>4</b>	<b>4</b>	<b>9</b>	<b>4</b>	<b>9</b>
31	Costruzione di prodotti in metallo	1	1	8	1	8	4	4	9	4	9
32	Costruzione, installazione macchine e materiale meccanico	—	—	—	—	—	—	—	—	—	—
33	Costruzione, installazione e riparazione macchine ufficio	—	—	—	—	—	—	—	—	—	—
34	Costruzione e installazione impianti	—	—	—	—	—	—	—	—	—	—
35	Costruzione, montaggio autoveicoli e carrozzerie	—	—	—	—	—	—	—	—	—	—
36	Industria della costruzione di altri mezzi di trasporto	—	—	—	—	—	—	—	—	—	—
37	Costruzione apparecchi di precisione; orologeria	—	—	—	—	—	—	—	—	—	—
<b>4</b>	<b>Industrie manifatturiere alimentari, tessili, pelli, cuoio, abbigliamento, legno, mobilio e altre</b>	<b>16</b>	<b>17</b>	<b>227</b>	<b>9</b>	<b>34</b>	<b>11</b>	<b>11</b>	<b>41</b>	<b>9</b>	<b>13</b>
41	Industrie alimentari di base	3	3	7	3	7	1	1	1	1	1
42	Industrie zucchero, bevande e tabacco	—	1	1	1	1	1	1	5	—	—
43	Industrie tessili	2	2	8	1	7	—	—	—	—	—
44	Industrie delle pelli e del cuoio	—	—	—	—	—	1	1	4	1	4
45	Industrie calzature, abbigliamento e biancheria casa	8	8	163	2	7	4	4	27	3	4
46	Industrie del legno e del mobile in legno	2	2	12	2	12	3	3	3	3	3
47	Industrie della carta; stampa ed editoria	1	1	36	—	—	—	—	—	—	—
48	Industrie gomma e manufatti di materie plastiche	—	—	—	—	—	—	—	—	—	—
49	Industrie manifatturiere diverse	—	—	—	—	—	1	1	1	1	1
<b>5</b>	<b>Industrie costruzioni, installazioni impianti edilizia</b>	<b>8</b>	<b>10</b>	<b>23</b>	<b>9</b>	<b>22</b>	<b>10</b>	<b>12</b>	<b>33</b>	<b>11</b>	<b>29</b>
50	Edilizia e genio civile	8	10	23	9	22	10	12	33	11	29
<b>6</b>	<b>Commercio, pubblici esercizi e alberghi; riparazioni beni di consumo e veicoli</b>	<b>39</b>	<b>39</b>	<b>65</b>	<b>5</b>	<b>9</b>	<b>38</b>	<b>38</b>	<b>59</b>	<b>5</b>	<b>6</b>
<b>6A</b>	<b>Commercio, pubblici esercizi e alberghi</b>	<b>34</b>	<b>34</b>	<b>56</b>	—	—	<b>33</b>	<b>33</b>	<b>53</b>	—	—
61	Commercio all'ingrosso	2	2	3	—	—	3	3	6	—	—
62	Commercio all'ingrosso di materiali vari da recupero	—	—	—	—	—	—	—	—	—	—
63	Intermediari del commercio	4	4	4	—	—	2	2	2	—	—
64	Comm. minuto alimentari, abbigl., arredam.; farmacie	17	17	29	—	—	20	20	36	—	—
65	Comm. minuto veicoli, natanti, carburanti, libri, articoli vari	6	6	7	—	—	6	6	7	—	—
66	Pubblici esercizi ed esercizi alberghieri	5	5	13	—	—	2	2	2	—	—
<b>6B</b>	<b>Riparazioni di beni di consumo e di veicoli</b>	<b>5</b>	<b>5</b>	<b>9</b>	<b>5</b>	<b>9</b>	<b>5</b>	<b>5</b>	<b>6</b>	<b>5</b>	<b>6</b>
67	Riparazioni di beni di consumo e di veicoli	5	5	9	5	9	5	5	6	5	6
<b>7</b>	<b>Trasporti e comunicazioni</b>	<b>9</b>	<b>10</b>	<b>13</b>	<b>9</b>	<b>9</b>	<b>2</b>	<b>3</b>	<b>6</b>	<b>2</b>	<b>2</b>
71	Ferrovie	—	—	—	—	—	—	—	—	—	—
72	Altri trasporti terrestri	9	9	9	9	9	2	2	2	2	2
73	Trasporti fluviali, lacuali e lagunari	—	—	—	—	—	—	—	—	—	—
74	Trasporti marittimi e cabotaggio	—	—	—	—	—	—	—	—	—	—
75	Trasporti aerei	—	—	—	—	—	—	—	—	—	—
76	Attività connesse ai trasporti	—	—	—	—	—	—	—	—	—	—
77	Agenzie viaggio, intermediari trasporti, magazzini	—	—	—	—	—	—	—	—	—	—
79	Comunicazioni	—	1	4	—	—	—	1	4	—	—
<b>8</b>	<b>Credito e assicurazione, servizi imprese; noleggio</b>	—	<b>3</b>	<b>4</b>	—	—	—	<b>1</b>	<b>2</b>	—	—
<b>8A</b>	<b>Credito e assicurazione</b>	—	<b>1</b>	<b>2</b>	—	—	—	<b>1</b>	<b>2</b>	—	—
81	Istituti di credito	—	1	2	—	—	—	1	2	—	—
82	Assicurazione	—	—	—	—	—	—	—	—	—	—
<b>8B</b>	<b>Servizi prestati alle imprese; noleggio</b>	—	<b>2</b>	<b>2</b>	—	—	—	—	—	—	—
83	Ausiliari finanziari, assicurazioni, servizi alle imprese	—	2	2	—	—	—	—	—	—	—
84	Noleggio di beni mobili	—	—	—	—	—	—	—	—	—	—
<b>9</b>	<b>Pubblica amministrazione; servizi pubblici e privati</b>	<b>5</b>	<b>22</b>	<b>57</b>	<b>5</b>	<b>5</b>	<b>7</b>	<b>13</b>	<b>35</b>	<b>4</b>	<b>4</b>
<b>9A</b>	<b>Pubblica amministrazione</b>	—	<b>3</b>	<b>13</b>	—	—	—	<b>2</b>	<b>13</b>	—	—
91	Pubblica amministrazione, sicurezza sociale obbligatoria	—	3	13	—	—	—	2	13	—	—
<b>9B</b>	<b>Servizi pubblici e privati</b>	<b>5</b>	<b>19</b>	<b>44</b>	<b>5</b>	<b>5</b>	<b>7</b>	<b>11</b>	<b>22</b>	<b>4</b>	<b>4</b>
92	Servizi d'igiene pubblica ed amministrazione di cimiteri	—	1	1	—	—	—	—	—	—	—
93	Istruzione	—	4	31	—	—	—	2	10	—	—
94	Ricerca e sviluppo	—	—	—	—	—	—	—	—	—	—
95	Sanità e servizi veterinari	—	3	3	—	—	—	2	2	—	—
96	Altri servizi sociali	—	3	3	—	—	—	—	—	—	—
97	Servizi ricreativi ed altri servizi culturali	—	3	1	—	—	3	3	6	—	—
98	Servizi personali	5	5	5	5	5	4	4	4	4	4
	<b>TOTALE</b>	<b>80</b>	<b>108</b>	<b>401</b>	<b>39</b>	<b>88</b>	<b>75</b>	<b>85</b>	<b>190</b>	<b>37</b>	<b>65</b>



## per Comune e per ramo e classe di attività economica

037 POLESSELLA					038 PONTECCHIO POLESINE					039 PORTO TOLLE					N. Classificazione
Imprese	Unità locali				Imprese	Unità locali				Imprese	Unità locali				
	TOTALE		di cui artigiane			TOTALE		di cui artigiane			TOTALE		di cui artigiane		
	Unità locali	Addetti	Unità locali	Addetti		Unità locali	Addetti	Unità locali	Addetti		Unità locali	Addetti	Unità locali	Addetti	
1	2	6	1	5	1	2	8	—	—	17	22	319	11	32	0
—	—	—	—	—	—	—	—	—	—	—	—	—	—	—	01
—	—	—	—	—	—	—	—	—	—	—	—	—	—	—	02
—	—	—	—	—	—	—	—	—	—	4	5	251	—	—	03
1	2	6	1	5	1	2	8	—	—	13	17	68	11	32	04
—	—	—	—	—	—	—	—	—	—	11	16	464	—	—	1
—	—	—	—	—	—	—	—	—	—	—	—	—	—	—	1A
—	—	—	—	—	—	—	—	—	—	—	—	—	—	—	11
—	—	—	—	—	—	—	—	—	—	—	—	—	—	—	12
—	—	—	—	—	—	—	—	—	—	—	—	—	—	—	13
—	—	—	—	—	—	—	—	—	—	—	—	—	—	—	14
—	—	—	—	—	—	—	—	—	—	—	—	—	—	—	15
—	—	—	—	—	—	—	—	—	—	17	16	464	—	—	1B
—	—	—	—	—	—	—	—	—	—	—	5	451	—	—	16
—	—	—	—	—	—	—	—	—	—	11	11	13	—	—	17
—	1	2	—	—	2	2	16	1	1	2	5	170	2	5	2
—	—	—	—	—	—	—	—	—	—	—	—	—	—	—	21
—	1	2	—	—	—	—	—	—	—	—	—	—	—	—	22
—	—	—	—	—	2	2	16	1	1	2	5	170	2	5	24
—	—	—	—	—	—	—	—	—	—	—	—	—	—	—	25
—	—	—	—	—	—	—	—	—	—	—	—	—	—	—	26
10	10	55	10	55	3	3	11	3	11	4	20	920	4	6	3
8	8	37	8	37	3	3	11	3	11	4	11	590	4	6	31
2	2	18	2	18	—	—	—	—	—	—	1	36	—	—	32
—	—	—	—	—	—	—	—	—	—	—	—	—	—	—	33
—	—	—	—	—	—	—	—	—	—	—	8	294	—	—	34
—	—	—	—	—	—	—	—	—	—	—	—	—	—	—	35
—	—	—	—	—	—	—	—	—	—	—	—	—	—	—	36
—	—	—	—	—	—	—	—	—	—	—	—	—	—	—	37
31	32	240	28	98	9	11	110	8	26	114	115	1.249	89	525	4
3	3	21	3	21	1	1	7	—	—	6	6	19	6	19	41
1	1	1	1	1	—	—	—	—	—	—	1	297	—	—	42
3	4	99	2	2	2	2	15	2	15	3	3	3	3	3	43
—	—	—	—	—	—	—	—	—	—	—	—	—	—	—	44
13	13	53	12	35	3	4	78	3	3	87	87	881	63	470	45
9	9	57	8	30	2	2	4	2	4	15	15	30	15	30	46
1	1	8	1	8	—	—	—	—	—	1	1	2	1	2	47
1	1	1	1	1	1	2	6	1	4	2	2	17	1	1	48
—	—	—	—	—	—	—	—	—	—	—	—	—	—	—	49
16	20	72	18	57	9	10	17	10	17	47	63	443	45	104	5
16	20	72	18	57	9	10	17	10	17	47	63	443	45	104	50
98	101	214	11	26	36	38	92	4	7	240	248	527	26	47	6
87	90	188	—	—	32	34	85	—	—	214	222	480	—	—	6A
9	10	29	—	—	2	2	17	—	—	3	3	11	—	—	61
—	—	—	—	—	—	—	—	—	—	1	1	3	—	—	62
4	4	4	—	—	—	—	—	—	—	1	1	1	—	—	63
42	42	79	—	—	17	18	31	—	—	124	130	257	—	—	64
18	20	40	—	—	8	9	21	—	—	34	35	64	—	—	65
14	14	36	—	—	5	5	16	—	—	51	52	144	—	—	66
11	11	26	11	26	4	4	7	4	7	26	26	47	26	47	6B
11	11	26	11	26	4	4	7	4	7	26	26	47	26	47	67
15	20	156	14	19	4	5	9	4	5	40	51	100	37	55	7
—	1	25	—	—	—	—	—	—	—	—	—	—	—	—	71
13	13	28	12	17	4	4	5	4	5	32	32	43	32	43	72
—	—	—	—	—	—	—	—	—	—	2	2	7	2	7	73
—	—	—	—	—	—	—	—	—	—	—	—	—	—	—	74
—	—	—	—	—	—	—	—	—	—	—	—	—	—	—	75
2	2	2	2	2	—	—	—	—	—	5	5	7	3	5	76
—	3	93	—	—	—	—	—	—	—	1	4	9	—	—	77
—	1	8	—	—	—	—	—	—	—	—	8	34	—	—	79
2	8	38	—	—	—	2	1	—	—	11	21	93	—	—	8
—	1	17	—	—	—	—	—	—	—	—	3	18	—	—	8A
—	1	11	—	—	—	—	—	—	—	—	3	18	—	—	81
—	—	—	—	—	—	—	—	—	—	—	—	—	—	—	82
2	7	27	—	—	—	2	1	—	—	11	18	75	—	—	8B
2	7	27	—	—	—	2	1	—	—	11	18	75	—	—	83
—	—	—	—	—	—	—	—	—	—	—	—	—	—	—	84
14	36	152	11	21	6	17	38	6	6	36	108	422	31	51	9
—	3	18	—	—	—	2	10	—	—	—	11	99	—	—	9A
—	3	18	—	—	—	2	10	—	—	—	11	99	—	—	91
14	33	134	11	21	6	15	28	6	6	36	97	323	31	51	9B
—	—	—	—	—	—	—	—	—	—	2	3	14	2	10	92
—	5	61	—	—	—	3	16	—	—	1	33	209	—	—	93
—	—	—	—	—	—	—	—	—	—	—	—	—	—	—	94
—	6	9	—	—	—	1	1	—	—	—	9	11	—	—	95
—	6	32	—	—	—	5	5	—	—	—	13	30	—	—	96
3	5	11	—	—	—	—	—	—	—	4	10	18	—	—	97
11	11	21	11	21	6	6	6	6	6	29	29	41	29	41	98
187	230	935	93	281	70	90	302	36	73	522	669	4.707	245	825	

## segue TAV. 17 - Imprese, unità locali e relativi addetti

N. Classificazione	RAMI E CLASSI DI ATTIVITÀ ECONOMICA	040 ROSOLINA					041 ROVIGO				
		Imprese	Unità locali				Imprese	Unità locali			
			TOTALE		di cui artigiane			TOTALE		di cui artigiane	
			Unità locali	Addetti	Unità locali	Addetti		Unità locali	Addetti	Unità locali	Addetti
<b>0</b>	<b>Agricoltura, caccia, foreste e pesca</b>	<b>8</b>	<b>8</b>	<b>25</b>	—	—	<b>7</b>	<b>17</b>	<b>165</b>	<b>2</b>	<b>5</b>
01	Agricoltura e caccia	—	—	—	—	—	—	—	—	—	—
02	Foreste	—	—	—	—	—	—	—	—	—	—
03	Pesca	8	8	25	—	—	—	—	—	—	—
04	Attività connesse con l'agricoltura	—	—	—	—	—	7	17	165	2	5
<b>1</b>	<b>Energia, gas e acqua</b>	<b>1</b>	<b>12</b>	<b>20</b>	—	—	<b>3</b>	<b>7</b>	<b>362</b>	—	—
<b>1A</b>	<b>Estrazione di combustibili - industria petrolifera</b>	—	—	—	—	—	—	—	—	—	—
11	Estrazione e agglomerazione di combustibili solidi	—	—	—	—	—	—	—	—	—	—
12	Cokerie	—	—	—	—	—	—	—	—	—	—
13	Industria dell'estrazione di petrolio e gas naturali	—	—	—	—	—	—	—	—	—	—
14	Industria petrolifera	—	—	—	—	—	—	—	—	—	—
15	Industria dei combustibili nucleari	—	—	—	—	—	—	—	—	—	—
<b>1B</b>	<b>Energia elettrica, gas e acqua</b>	<b>1</b>	<b>12</b>	<b>20</b>	—	—	<b>3</b>	<b>7</b>	<b>362</b>	—	—
16	Produzione, distribuzione energia elettrica, gas	—	1	7	—	—	2	4	303	—	—
17	Raccolta, depurazione e distribuzione d'acqua	1	11	13	—	—	1	3	59	—	—
<b>2</b>	<b>Industrie estrattive - industrie manifatturiere per trasformazione minerali - industrie chimiche</b>	<b>2</b>	<b>5</b>	<b>19</b>	<b>2</b>	<b>7</b>	<b>41</b>	<b>44</b>	<b>464</b>	<b>24</b>	<b>108</b>
21	Estrazione e preparazione di minerali metalliferi	—	—	—	—	—	—	—	—	—	—
22	Produzione e prima trasformazione dei metalli	—	—	—	—	—	—	—	—	—	—
23	Estraz. minerali non metalliferi e non energetici; torbiere	—	—	—	—	—	2	2	13	1	6
24	Lavorazione dei minerali non metalliferi	2	5	19	2	7	33	36	353	21	91
25	Industrie chimiche	—	—	—	—	—	5	5	66	2	11
26	Produzione di fibre artificiali e sintetiche	—	—	—	—	—	1	1	32	—	—
<b>3</b>	<b>Industrie manifatturiere per lavorazione e trasformazione metalli; meccanica di precisione</b>	<b>11</b>	<b>11</b>	<b>41</b>	<b>9</b>	<b>19</b>	<b>111</b>	<b>125</b>	<b>2.490</b>	<b>89</b>	<b>312</b>
31	Costruzione di prodotti in metallo	8	8	36	6	14	74	78	1.098	65	214
32	Costruzione, installazione macchine e materiale meccanico	1	1	3	1	3	14	17	422	11	71
33	Costruzione, installazione e riparazione macchine ufficio	—	—	—	—	—	4	5	24	4	13
34	Costruzione e installazione impianti	1	1	1	1	1	16	22	916	9	14
35	Costruzione, montaggio autoveicoli e carrozzerie	—	—	—	—	—	1	1	16	—	—
36	Industria della costruzione di altri mezzi di trasporto	—	—	—	—	—	—	—	—	—	—
37	Costruzione apparecchi di precisione; orologeria	1	1	1	1	1	2	2	14	—	—
<b>4</b>	<b>Industrie manifatturiere alimentari, tessili, pelli, cuoio, abbigliamento, legno, mobilio e altre</b>	<b>36</b>	<b>37</b>	<b>314</b>	<b>25</b>	<b>136</b>	<b>224</b>	<b>238</b>	<b>1.852</b>	<b>182</b>	<b>520</b>
41	Industrie alimentari di base	4	5	34	2	3	20	24	293	15	40
42	Industrie zucchero, bevande e tabacco	1	1	6	1	6	4	5	49	2	10
43	Industrie tessili	2	2	7	1	6	22	23	301	14	56
44	Industrie delle pelli e del cuoio	—	—	—	—	—	1	2	14	1	8
45	Industrie calzature, abbigliamento e biancheria casa	20	20	248	12	102	72	73	295	66	190
46	Industrie del legno e del mobile in legno	6	6	13	6	13	75	79	676	63	164
47	Industrie della carta; stampa ed editoria	1	1	3	1	3	14	16	149	10	27
48	Industrie gomma e manufatti di materie plastiche	2	2	3	2	3	7	7	54	3	11
49	Industrie manifatturiere diverse	—	—	—	—	—	9	9	21	8	14
<b>5</b>	<b>Industrie costruzioni, installazioni impianti edilizia</b>	<b>31</b>	<b>38</b>	<b>258</b>	<b>28</b>	<b>96</b>	<b>247</b>	<b>306</b>	<b>1.596</b>	<b>210</b>	<b>611</b>
50	Edilizia e genio civile	31	38	258	28	96	247	306	1.596	210	611
<b>6</b>	<b>Commercio, pubblici esercizi e alberghi; riparazioni beni di consumo e veicoli</b>	<b>274</b>	<b>307</b>	<b>1.019</b>	<b>15</b>	<b>32</b>	<b>1.417</b>	<b>1.519</b>	<b>4.369</b>	<b>134</b>	<b>347</b>
<b>6A</b>	<b>Commercio, pubblici esercizi e alberghi</b>	<b>258</b>	<b>291</b>	<b>973</b>	—	—	<b>1.279</b>	<b>1.377</b>	<b>3.961</b>	—	—
61	Commercio all'ingrosso	17	20	129	—	—	101	131	776	—	—
62	Commercio all'ingrosso di materiali vari da recupero	1	1	1	—	—	5	5	12	—	—
63	Intermediari del commercio	4	4	22	—	—	86	86	114	—	—
64	Comm. minuto alimentari, abbigl., arredam.; farmacie	131	143	319	—	—	702	743	1.709	—	—
65	Comm. minuto veicoli, natanti, carburanti, libri, articoli vari	35	42	74	—	—	228	249	846	—	—
66	Pubblici esercizi ed esercizi alberghieri	70	81	428	—	—	157	163	504	—	—
<b>6B</b>	<b>Riparazioni di beni di consumo e di veicoli</b>	<b>16</b>	<b>16</b>	<b>46</b>	<b>15</b>	<b>32</b>	<b>138</b>	<b>142</b>	<b>408</b>	<b>134</b>	<b>347</b>
67	Riparazioni di beni di consumo e di veicoli	16	16	46	15	32	138	142	408	134	347
<b>7</b>	<b>Trasporti e comunicazioni</b>	<b>25</b>	<b>28</b>	<b>91</b>	<b>23</b>	<b>37</b>	<b>92</b>	<b>130</b>	<b>1.208</b>	<b>85</b>	<b>161</b>
71	Ferrovie	—	1	4	—	—	1	3	253	1	2
72	Altri trasporti terrestri	23	23	38	22	32	75	82	414	71	131
73	Trasporti fluviali, lacuali e lagunari	—	—	—	—	—	—	—	—	—	—
74	Trasporti marittimi e cabotaggio	—	—	—	—	—	—	—	—	—	—
75	Trasporti aerei	—	—	—	—	—	—	—	—	—	—
76	Attività connesse ai trasporti	1	2	19	1	5	12	15	39	11	21
77	Agenzie viaggio, intermediari trasporti, magazzini	1	1	16	—	—	4	9	48	2	7
79	Comunicazioni	—	1	14	—	—	—	21	454	—	—
<b>8</b>	<b>Credito e assicurazione, servizi imprese; noleggio</b>	<b>22</b>	<b>44</b>	<b>144</b>	<b>1</b>	<b>1</b>	<b>152</b>	<b>363</b>	<b>1.309</b>	<b>6</b>	<b>12</b>
<b>8A</b>	<b>Credito e assicurazione</b>	—	<b>4</b>	<b>16</b>	—	—	<b>3</b>	<b>15</b>	<b>441</b>	—	—
81	Istituti di credito	—	4	16	—	—	3	13	437	—	—
82	Assicurazione	—	—	—	—	—	—	2	4	—	—
<b>8B</b>	<b>Servizi prestati alle imprese; noleggio</b>	<b>22</b>	<b>40</b>	<b>128</b>	<b>1</b>	<b>1</b>	<b>149</b>	<b>348</b>	<b>868</b>	<b>6</b>	<b>12</b>
83	Ausiliari finanziari, assicurazioni, servizi alle imprese	21	39	126	1	1	149	347	867	6	12
84	Noleggio di beni mobili	1	1	2	—	—	—	1	1	—	—
<b>9</b>	<b>Pubblica amministrazione; servizi pubblici e privati</b>	<b>28</b>	<b>64</b>	<b>270</b>	<b>19</b>	<b>29</b>	<b>182</b>	<b>535</b>	<b>6.456</b>	<b>158</b>	<b>325</b>
<b>9A</b>	<b>Pubblica amministrazione</b>	—	<b>1</b>	<b>1</b>	—	—	—	<b>52</b>	<b>1.542</b>	—	—
91	Pubblica amministrazione, sicurezza sociale obbligatoria	—	1	1	—	—	—	52	1.542	—	—
<b>9B</b>	<b>Servizi pubblici e privati</b>	<b>28</b>	<b>63</b>	<b>269</b>	<b>19</b>	<b>29</b>	<b>182</b>	<b>483</b>	<b>4.914</b>	<b>158</b>	<b>325</b>
92	Servizi d'igiene pubblica ed amministrazione di cimiteri	3	3	36	2	6	7	22	172	5	34
93	Istruzione	—	10	87	—	—	5	73	1.776	—	—
94	Ricerca e sviluppo	—	—	—	—	—	—	1	9	—	—
95	Sanità e servizi veterinari	—	6	8	—	—	2	93	1.709	—	—
96	Altri servizi sociali	—	5	11	—	—	—	83	770	—	—
97	Servizi ricreativi ed altri servizi culturali	7	21	103	—	—	11	53	164	—	—
98	Servizi personali	18	18	24	17	23	157	158	314	153	291
	<b>TOTALE</b>	<b>438</b>	<b>554</b>	<b>2.201</b>	<b>122</b>	<b>357</b>	<b>2.476</b>	<b>3.284</b>	<b>20.271</b>	<b>890</b>	<b>2.401</b>

## per Comune e per ramo e classe di attività economica

042 SALARA					043 SAN BELLINO					044 SAN MARTINO DI VENEZZE					N. Classifi- cazione
Imprese	Unità locali				Imprese	Unità locali				Imprese	Unità locali				
	TOTALE		di cui artigiane			TOTALE		di cui artigiane			TOTALE		di cui artigiane		
	Unità locali	Addetti	Unità locali	Addetti		Unità locali	Addetti	Unità locali	Addetti		Unità locali	Addetti	Unità locali	Addetti	
5	5	15	3	9	3	3	9	2	5	6	6	24	5	10	0
—	—	—	—	—	—	—	—	—	—	—	—	—	—	—	01
—	—	—	—	—	—	—	—	—	—	—	—	—	—	—	02
1	1	1	—	—	—	—	—	—	—	—	—	—	—	—	03
4	4	14	3	9	3	3	9	2	5	6	6	24	5	10	04
—	—	—	—	—	—	—	—	—	—	—	—	—	—	—	1
—	—	—	—	—	—	—	—	—	—	—	—	—	—	—	1A
—	—	—	—	—	—	—	—	—	—	—	—	—	—	—	11
—	—	—	—	—	—	—	—	—	—	—	—	—	—	—	12
—	—	—	—	—	—	—	—	—	—	—	—	—	—	—	13
—	—	—	—	—	—	—	—	—	—	—	—	—	—	—	14
—	—	—	—	—	—	—	—	—	—	—	—	—	—	—	15
—	—	—	—	—	—	—	—	—	—	—	—	—	—	—	1B
—	—	—	—	—	—	—	—	—	—	—	—	—	—	—	16
—	—	—	—	—	—	—	—	—	—	—	—	—	—	—	17
—	—	—	—	—	—	—	—	—	—	2	3	71	1	1	2
—	—	—	—	—	—	—	—	—	—	—	—	—	—	—	21
—	—	—	—	—	—	—	—	—	—	—	—	—	—	—	22
—	—	—	—	—	—	—	—	—	—	2	3	71	1	1	23
—	—	—	—	—	—	—	—	—	—	—	—	—	—	—	24
—	—	—	—	—	—	—	—	—	—	—	—	—	—	—	25
—	—	—	—	—	—	—	—	—	—	—	—	—	—	—	26
7	8	94	7	15	2	2	4	2	4	3	3	6	3	6	3
7	7	15	7	15	2	2	4	2	4	2	2	2	2	2	31
—	1	79	—	—	—	—	—	—	—	1	1	4	1	4	32
—	—	—	—	—	—	—	—	—	—	—	—	—	—	—	33
—	—	—	—	—	—	—	—	—	—	—	—	—	—	—	34
—	—	—	—	—	—	—	—	—	—	—	—	—	—	—	35
—	—	—	—	—	—	—	—	—	—	—	—	—	—	—	36
—	—	—	—	—	—	—	—	—	—	—	—	—	—	—	37
14	16	137	12	28	16	16	122	10	12	28	30	231	22	73	4
2	2	92	—	—	—	—	—	—	—	4	4	15	4	15	41
—	—	—	—	—	—	—	—	—	—	—	—	—	—	—	42
3	3	6	3	6	2	2	25	1	1	2	2	11	2	11	43
—	—	—	—	—	—	—	—	—	—	1	1	10	1	10	44
3	3	29	2	13	10	10	91	5	5	14	15	179	8	25	45
4	5	8	4	7	4	4	6	4	6	6	6	11	6	11	46
—	—	—	—	—	—	—	—	—	—	—	—	4	—	—	47
2	3	2	3	2	—	—	—	—	—	1	1	1	1	1	48
—	—	—	—	—	—	—	—	—	—	—	—	—	—	—	49
10	12	25	11	23	18	19	39	18	34	38	45	122	41	79	5
10	12	25	11	23	18	19	39	18	34	38	45	122	41	79	50
31	33	45	4	4	28	29	45	2	3	100	105	209	12	32	6
27	29	41	—	—	26	27	42	—	—	88	93	177	—	—	6A
—	—	—	—	—	—	—	—	—	—	11	13	66	—	—	61
—	—	—	—	—	—	—	—	—	—	—	—	—	—	—	62
2	2	2	—	—	2	2	2	—	—	5	6	5	—	—	63
18	19	29	—	—	18	18	31	—	—	51	51	72	—	—	64
4	4	4	—	—	3	4	5	—	—	10	12	14	—	—	65
3	4	6	—	—	3	3	4	—	—	11	11	20	—	—	66
4	4	4	4	4	2	2	3	2	3	12	12	32	12	32	6B
4	4	4	4	4	2	2	3	2	3	12	12	32	12	32	67
9	10	14	9	11	3	4	5	3	3	20	23	35	20	23	7
—	—	—	—	—	—	—	—	—	—	—	—	—	—	—	71
9	9	11	9	11	3	3	3	3	3	20	20	23	20	23	72
—	—	—	—	—	—	—	—	—	—	—	—	—	—	—	73
—	—	—	—	—	—	—	—	—	—	—	—	—	—	—	74
—	—	—	—	—	—	—	—	—	—	—	—	—	—	—	75
—	—	—	—	—	—	—	—	—	—	—	—	—	—	—	76
—	—	—	—	—	—	—	—	—	—	—	2	3	—	—	77
—	1	3	—	—	—	1	2	—	—	—	1	9	—	—	79
2	4	5	—	—	—	1	2	—	—	1	3	12	—	—	8
—	—	—	—	—	—	1	2	—	—	—	1	7	—	—	8A
—	—	—	—	—	—	1	2	—	—	—	1	7	—	—	81
—	—	—	—	—	—	—	—	—	—	—	—	—	—	—	82
2	4	5	—	—	—	—	—	—	—	1	2	5	—	—	8B
2	4	5	—	—	—	—	—	—	—	1	2	5	—	—	83
—	—	—	—	—	—	—	—	—	—	—	—	—	—	—	84
4	15	37	3	5	6	12	27	4	4	13	31	107	11	13	9
—	2	15	—	—	—	2	9	—	—	—	3	15	—	—	9A
—	2	15	—	—	—	2	9	—	—	—	3	15	—	—	91
4	13	22	3	5	6	10	18	4	4	13	28	92	11	13	9B
—	—	—	—	—	—	—	—	—	—	1	3	3	1	1	92
—	4	15	—	—	—	2	8	—	—	—	8	72	—	—	93
—	—	—	—	—	—	—	—	—	—	—	—	—	—	—	94
—	1	1	—	—	—	2	4	—	—	—	3	3	—	—	95
—	2	—	—	—	—	—	—	—	—	—	—	—	—	—	96
1	3	1	—	—	—	1	1	—	—	—	2	4	—	—	97
3	3	5	3	5	5	5	5	4	4	10	10	12	10	12	98
82	103	372	49	95	76	86	253	41	65	211	249	817	115	237	

## segue TAV. 17 - Imprese, unità locali e relativi addetti

N. Classificazione	RAMI E CLASSI DI ATTIVITÀ ECONOMICA	045 STIENTA				046 TAGLIO DI PO					
		Imprese	Unità locali				Imprese	Unità locali			
			TOTALE		di cui artigiane			TOTALE		di cui artigiane	
			Unità locali	Addetti	Unità locali	Addetti		Unità locali	Addetti	Unità locali	Addetti
<b>0</b>	<b>Agricoltura, caccia, foreste e pesca</b>	<b>8</b>	<b>8</b>	<b>82</b>	<b>7</b>	<b>11</b>	<b>23</b>	<b>24</b>	<b>46</b>	<b>3</b>	<b>5</b>
01	Agricoltura e caccia	—	—	—	—	—	—	—	—	—	—
02	Foreste	—	—	—	—	—	1	—	—	—	—
03	Pesca	—	—	—	—	—	18	19	2	1	2
04	Attività connesse con l'agricoltura	8	8	82	7	11	4	4	25	2	3
<b>1</b>	<b>Energia, gas e acqua</b>	<b>—</b>	<b>—</b>	<b>—</b>	<b>—</b>	<b>—</b>	<b>1</b>	<b>2</b>	<b>18</b>	<b>—</b>	<b>—</b>
<b>1A</b>	<b>Estrazione di combustibili - industria petrolifera</b>	<b>—</b>	<b>—</b>	<b>—</b>	<b>—</b>	<b>—</b>	<b>—</b>	<b>—</b>	<b>—</b>	<b>—</b>	<b>—</b>
11	Estrazione e agglomerazione di combustibili solidi	—	—	—	—	—	—	—	—	—	—
12	Cokerie	—	—	—	—	—	—	—	—	—	—
13	Industria dell'estrazione di petrolio e gas naturali	—	—	—	—	—	—	—	—	—	—
14	Industria petrolifera	—	—	—	—	—	—	—	—	—	—
15	Industria dei combustibili nucleari	—	—	—	—	—	—	—	—	—	—
<b>1B</b>	<b>Energia elettrica, gas e acqua</b>	<b>—</b>	<b>—</b>	<b>—</b>	<b>—</b>	<b>—</b>	<b>1</b>	<b>2</b>	<b>18</b>	<b>—</b>	<b>—</b>
16	Produzione, distribuzione energia elettrica, gas	—	—	—	—	—	1	1	6	—	—
17	Raccolta, depurazione e distribuzione d'acqua	—	—	—	—	—	—	1	12	—	—
<b>2</b>	<b>Industrie estrattive - industrie manifatturiere per trasformazione minerali - industrie chimiche</b>	<b>—</b>	<b>—</b>	<b>—</b>	<b>—</b>	<b>—</b>	<b>2</b>	<b>3</b>	<b>16</b>	<b>2</b>	<b>6</b>
21	Estrazione e preparazione di minerali metalliferi	—	—	—	—	—	—	—	—	—	—
22	Produzione e prima trasformazione dei metalli	—	—	—	—	—	—	—	—	—	—
23	Estraz. minerali non metalliferi e non energetici; torbiere	—	—	—	—	—	—	—	—	—	—
24	Lavorazione dei minerali non metalliferi	—	—	—	—	—	2	3	16	2	6
25	Industrie chimiche	—	—	—	—	—	—	—	—	—	—
26	Produzione di fibre artificiali e sintetiche	—	—	—	—	—	—	—	—	—	—
<b>3</b>	<b>Industrie manifatturiere per lavorazione e trasformazione metalli; meccanica di precisione</b>	<b>14</b>	<b>14</b>	<b>29</b>	<b>13</b>	<b>28</b>	<b>19</b>	<b>21</b>	<b>91</b>	<b>19</b>	<b>51</b>
31	Costruzione di prodotti in metallo	12	12	27	11	26	17	18	84	17	49
32	Costruzione, installazione macchine e materiale meccanico	1	1	1	1	1	1	2	6	1	1
33	Costruzione, installazione e riparazione macchine ufficio	—	—	—	—	—	—	—	—	—	—
34	Costruzione e installazione impianti	—	—	—	—	—	1	—	—	—	—
35	Costruzione, montaggio autoveicoli e carrozzerie	1	1	1	1	1	1	1	1	1	1
36	Industria della costruzione di altri mezzi di trasporto	—	—	—	—	—	—	—	—	—	—
37	Costruzione apparecchi di precisione; orologeria	—	—	—	—	—	—	—	—	—	—
<b>4</b>	<b>Industrie manifatturiere alimentari, tessili, pelli, cuoio, abbigliamento, legno, mobilio e altre</b>	<b>26</b>	<b>29</b>	<b>207</b>	<b>20</b>	<b>55</b>	<b>109</b>	<b>111</b>	<b>704</b>	<b>93</b>	<b>339</b>
41	Industrie alimentari di base	1	2	27	—	—	5	5	16	4	10
42	Industrie zucchero, bevande e tabacco	2	2	16	1	6	6	6	60	2	6
43	Industrie tessili	5	5	8	5	8	19	19	90	17	59
44	Industrie delle pelli e del cuoio	—	—	—	—	—	—	—	—	—	—
45	Industrie calzature, abbigliamento e biancheria casa	9	9	113	6	25	54	55	430	46	198
46	Industrie del legno e del mobile in legno	7	9	40	6	13	18	19	79	18	44
47	Industrie della carta; stampa ed editoria	—	—	—	—	—	1	1	7	—	—
48	Industrie gomma e manufatti di materie plastiche	1	1	1	1	1	4	4	20	4	20
49	Industrie manifatturiere diverse	1	1	2	1	2	2	2	2	2	2
<b>5</b>	<b>Industrie costruzioni, installazioni impianti edilizia</b>	<b>30</b>	<b>34</b>	<b>104</b>	<b>30</b>	<b>78</b>	<b>84</b>	<b>96</b>	<b>252</b>	<b>90</b>	<b>207</b>
50	Edilizia e genio civile	30	34	104	30	78	84	96	252	90	207
<b>6</b>	<b>Commercio, pubblici esercizi e alberghi; riparazioni beni di consumo e veicoli</b>	<b>79</b>	<b>84</b>	<b>152</b>	<b>9</b>	<b>22</b>	<b>261</b>	<b>272</b>	<b>621</b>	<b>40</b>	<b>101</b>
<b>6A</b>	<b>Commercio, pubblici esercizi e alberghi</b>	<b>70</b>	<b>75</b>	<b>130</b>	<b>—</b>	<b>—</b>	<b>222</b>	<b>232</b>	<b>520</b>	<b>—</b>	<b>—</b>
61	Commercio all'ingrosso	4	4	9	—	—	18	21	97	—	—
62	Commercio all'ingrosso di materiali vari da recupero	1	1	1	—	—	3	3	7	—	—
63	Intermediari del commercio	4	5	4	—	—	15	15	17	—	—
64	Comm. minuto alimentari, abbigl., arredam.; farmacie	41	44	82	—	—	119	121	258	—	—
65	Comm. minuto veicoli, natanti, carburanti, libri, articoli vari	13	14	21	—	—	42	47	94	—	—
66	Pubblici esercizi ed esercizi alberghieri	7	7	13	—	—	25	25	47	—	—
<b>6B</b>	<b>Riparazioni di beni di consumo e di veicoli</b>	<b>9</b>	<b>9</b>	<b>22</b>	<b>9</b>	<b>22</b>	<b>39</b>	<b>40</b>	<b>101</b>	<b>40</b>	<b>101</b>
67	Riparazioni di beni di consumo e di veicoli	9	9	22	9	22	39	40	101	40	101
<b>7</b>	<b>Trasporti e comunicazioni</b>	<b>9</b>	<b>12</b>	<b>26</b>	<b>9</b>	<b>19</b>	<b>32</b>	<b>39</b>	<b>75</b>	<b>33</b>	<b>51</b>
71	Ferrovie	—	—	—	—	—	—	—	—	—	—
72	Altri trasporti terrestri	9	9	19	9	19	31	34	54	32	47
73	Trasporti fluviali, lacuali e lagunari	—	—	—	—	—	—	—	—	—	—
74	Trasporti marittimi e cabotaggio	—	—	—	—	—	—	—	—	—	—
75	Trasporti aerei	—	—	—	—	—	—	—	—	—	—
76	Attività connesse ai trasporti	—	—	—	—	—	1	1	4	1	4
77	Agenzie viaggio, intermediari trasporti, magazzini	—	2	—	—	—	—	2	—	—	—
79	Comunicazioni	—	1	7	—	—	—	2	17	—	—
<b>8</b>	<b>Credito e assicurazione, servizi imprese; noleggio</b>	<b>2</b>	<b>6</b>	<b>15</b>	<b>—</b>	<b>—</b>	<b>11</b>	<b>30</b>	<b>75</b>	<b>—</b>	<b>—</b>
<b>8A</b>	<b>Credito e assicurazione</b>	<b>1</b>	<b>2</b>	<b>11</b>	<b>—</b>	<b>—</b>	<b>—</b>	<b>2</b>	<b>15</b>	<b>—</b>	<b>—</b>
81	Istituti di credito	1	2	11	—	—	—	2	15	—	—
82	Assicurazione	—	—	—	—	—	—	2	15	—	—
<b>8B</b>	<b>Servizi prestati alle imprese; noleggio</b>	<b>1</b>	<b>4</b>	<b>4</b>	<b>—</b>	<b>—</b>	<b>11</b>	<b>28</b>	<b>60</b>	<b>—</b>	<b>—</b>
83	Ausiliari finanziari, assicurazioni, servizi alle imprese	1	4	4	—	—	11	28	60	—	—
84	Noleggio di beni mobili	—	—	—	—	—	—	—	—	—	—
<b>9</b>	<b>Pubblica amministrazione; servizi pubblici e privati</b>	<b>12</b>	<b>26</b>	<b>76</b>	<b>10</b>	<b>10</b>	<b>25</b>	<b>79</b>	<b>246</b>	<b>21</b>	<b>32</b>
<b>9A</b>	<b>Pubblica amministrazione</b>	<b>—</b>	<b>2</b>	<b>18</b>	<b>—</b>	<b>—</b>	<b>—</b>	<b>3</b>	<b>39</b>	<b>—</b>	<b>—</b>
91	Pubblica amministrazione, sicurezza sociale obbligatoria	—	2	18	—	—	—	3	39	—	—
<b>9B</b>	<b>Servizi pubblici e privati</b>	<b>12</b>	<b>24</b>	<b>58</b>	<b>10</b>	<b>10</b>	<b>25</b>	<b>76</b>	<b>207</b>	<b>21</b>	<b>32</b>
92	Servizi d'igiene pubblica ed amministrazione di cimiteri	—	—	—	—	—	1	4	6	1	3
93	Istruzione	—	4	37	—	—	—	15	127	—	—
94	Ricerca e sviluppo	—	—	—	—	—	—	—	—	—	—
95	Sanità e servizi veterinari	—	3	6	—	—	—	11	20	—	—
96	Altri servizi sociali	—	4	2	—	—	—	15	10	—	—
97	Servizi ricreativi ed altri servizi culturali	2	3	3	—	—	5	11	15	—	—
98	Servizi personali	10	10	10	10	10	19	20	29	20	29
	<b>TOTALE</b>	<b>180</b>	<b>213</b>	<b>691</b>	<b>98</b>	<b>223</b>	<b>567</b>	<b>677</b>	<b>2.144</b>	<b>301</b>	<b>792</b>

## per Comune e per ramo e classe di attività economica

047 TRECENTA					048 VILLODOSE					049 VILLAMARZANA					N. Classifi- cazione
Imprese	Unità locali				Imprese	Unità locali				Imprese	Unità locali				
	TOTALE		di cui artigiane			TOTALE		di cui artigiane			TOTALE		di cui artigiane		
	Unità locali	Addetti	Unità locali	Addetti		Unità locali	Addetti	Unità locali	Addetti		Unità locali	Addetti	Unità locali	Addetti	
7	7	12	7	12	16	18	46	13	21	5	5	9	5	9	0
—	—	—	—	—	—	—	—	—	—	—	—	—	—	—	01
—	—	—	—	—	—	—	—	—	—	—	—	—	—	—	02
—	—	—	—	—	1	2	2	—	—	—	—	—	—	—	03
7	7	12	7	12	15	16	44	13	21	5	5	9	5	9	04
—	2	9	—	—	—	—	—	—	—	—	—	—	—	—	1
—	—	—	—	—	—	—	—	—	—	—	—	—	—	—	1A
—	—	—	—	—	—	—	—	—	—	—	—	—	—	—	11
—	—	—	—	—	—	—	—	—	—	—	—	—	—	—	12
—	—	—	—	—	—	—	—	—	—	—	—	—	—	—	13
—	—	—	—	—	—	—	—	—	—	—	—	—	—	—	14
—	—	—	—	—	—	—	—	—	—	—	—	—	—	—	15
—	2	9	—	—	—	1	7	—	—	—	—	—	—	—	1B
—	1	8	—	—	—	1	1	—	—	—	—	—	—	—	16
—	1	1	—	—	—	—	—	—	—	—	—	—	—	—	17
2	3	28	1	4	6	7	27	5	13	—	—	—	—	—	2
—	—	—	—	—	—	—	—	—	—	—	—	—	—	—	21
—	—	—	—	—	—	—	—	—	—	—	—	—	—	—	22
2	3	28	1	4	5	5	13	5	13	—	—	—	—	—	23
—	—	—	—	—	1	2	14	—	—	—	—	—	—	—	24
—	—	—	—	—	—	—	—	—	—	—	—	—	—	—	25
—	—	—	—	—	—	—	—	—	—	—	—	—	—	—	26
10	10	39	9	24	10	13	64	7	18	3	4	30	1	1	3
9	9	35	8	20	10	13	64	7	18	2	2	3	1	1	31
1	1	4	1	4	—	—	—	—	—	—	—	—	—	—	32
—	—	—	—	—	—	—	—	—	—	—	—	—	—	—	33
—	—	—	—	—	—	—	—	—	—	—	—	—	—	—	34
—	—	—	—	—	—	—	—	—	—	—	—	—	—	—	35
—	—	—	—	—	—	—	—	—	—	—	—	—	—	—	36
—	—	—	—	—	—	—	—	—	—	1	2	27	—	—	37
42	44	205	34	114	31	39	368	23	90	11	11	54	9	21	4
2	2	7	1	2	4	6	34	1	7	1	1	2	1	2	41
1	1	1	1	1	—	—	—	—	—	—	—	—	—	—	42
6	6	19	6	19	6	9	163	5	16	—	—	—	—	—	43
—	—	—	—	—	—	—	—	—	—	—	—	—	—	—	44
8	8	67	4	14	7	7	44	7	44	5	5	44	3	11	45
23	25	101	20	68	7	8	16	7	15	4	4	4	4	4	46
1	1	5	1	5	—	—	—	—	—	—	—	—	—	—	47
1	1	5	1	5	5	7	109	1	6	1	1	4	1	4	48
—	—	—	—	—	2	2	2	2	2	—	—	—	—	—	49
28	39	93	36	82	38	50	151	40	104	9	12	31	10	27	5
28	39	93	36	82	38	50	151	40	104	9	12	31	10	27	50
116	127	236	11	17	103	114	275	11	25	31	33	55	1	1	6
105	116	219	—	—	92	103	250	—	—	30	31	53	—	—	6A
9	9	16	—	—	10	14	80	—	—	3	3	7	—	—	61
—	—	—	—	—	—	—	—	—	—	—	—	—	—	—	62
10	10	12	—	—	—	—	—	—	—	2	2	2	—	—	63
61	66	130	—	—	51	54	100	—	—	18	19	32	—	—	64
13	17	32	—	—	18	21	32	—	—	4	4	6	—	—	65
12	14	29	—	—	13	14	38	—	—	3	3	6	—	—	66
11	11	17	11	17	11	11	25	11	25	1	2	2	1	1	6B
11	11	17	11	17	11	11	25	11	25	1	2	2	1	1	67
19	22	42	19	28	15	17	31	15	19	3	4	5	3	3	7
—	—	—	—	—	—	—	—	—	—	—	—	—	—	—	71
19	19	28	19	28	12	13	17	12	16	3	3	3	3	3	72
—	—	—	—	—	—	—	—	—	—	—	—	—	—	—	73
—	—	—	—	—	—	—	—	—	—	—	—	—	—	—	74
—	—	—	—	—	—	—	—	—	—	—	—	—	—	—	75
—	—	—	—	—	3	3	3	3	3	—	—	—	—	—	76
—	3	14	—	—	—	—	11	—	—	—	—	—	—	—	77
5	9	18	—	—	2	8	28	—	—	—	1	2	—	—	79
—	1	8	—	—	1	1	18	—	—	—	1	1	—	—	8
—	1	8	—	—	1	1	18	—	—	—	—	—	—	—	8A
—	—	—	—	—	—	—	—	—	—	—	—	—	—	—	81
5	8	10	—	—	1	7	10	—	—	—	1	1	—	—	8B
5	8	10	—	—	1	7	10	—	—	—	1	1	—	—	83
—	—	—	—	—	—	—	—	—	—	—	—	—	—	—	84
16	44	352	11	18	12	38	158	10	12	5	12	28	5	6	9
—	3	31	—	—	—	3	24	—	—	—	2	10	—	—	9A
—	3	31	—	—	—	3	24	—	—	—	2	10	—	—	91
16	41	321	11	18	12	35	134	10	12	5	10	18	5	6	9B
—	—	—	—	—	1	1	1	1	1	—	1	1	—	—	92
1	11	201	—	—	—	8	84	—	—	—	3	10	—	—	93
—	—	—	—	—	—	—	—	—	—	—	—	—	—	—	94
—	6	91	—	—	—	6	7	—	—	—	1	1	—	—	95
—	6	3	—	—	—	3	3	—	—	—	—	—	—	—	96
4	6	7	—	—	1	6	7	—	—	—	—	—	—	—	97
11	12	19	11	18	10	11	32	9	11	5	5	6	5	6	98
245	307	1.034	128	299	233	305	1.149	124	302	67	82	213	34	68	

## segue TAV. 17 - Imprese, unità locali e relativi addetti per Comune e per ramo e classe di attività economica

N. Classificazione	RAMI E CLASSI DI ATTIVITÀ ECONOMICA	050 VILLANOVA DEL GHEBBO					051 VILLANOVA MARCHESANA				
		Imprese	Unità locali				Imprese	Unità locali			
			TOTALE		di cui artigiane			TOTALE		di cui artigiane	
			Unità locali	Addetti	Unità locali	Addetti		Unità locali	Addetti	Unità locali	Addetti
<b>0</b>	<b>Agricoltura, caccia, foreste e pesca</b>	<b>2</b>	<b>2</b>	<b>15</b>	—	—	<b>5</b>	<b>5</b>	<b>8</b>	<b>3</b>	<b>4</b>
01	Agricoltura e caccia	—	—	—	—	—	—	—	—	—	—
02	Foreste	—	—	—	—	—	—	—	—	—	—
03	Pesca	—	—	—	—	—	—	—	—	—	—
04	Attività connesse con l'agricoltura	2	2	15	—	—	1	1	1	—	—
<b>1</b>	<b>Energia, gas e acqua</b>	<b>2</b>	<b>2</b>	<b>15</b>	—	—	<b>4</b>	<b>4</b>	<b>7</b>	<b>3</b>	<b>4</b>
<b>1A</b>	<b>Estrazione di combustibili - industria petrolifera</b>	<b>1</b>	<b>1</b>	<b>1</b>	—	—	<b>1</b>	<b>1</b>	<b>6</b>	—	—
11	Estrazione e agglomerazione di combustibili solidi	—	—	—	—	—	—	—	—	—	—
12	Cokerie	—	—	—	—	—	—	—	—	—	—
13	Industria dell'estrazione di petrolio e gas naturali	—	—	—	—	—	—	—	—	—	—
14	Industria petrolifera	—	—	—	—	—	—	—	—	—	—
15	Industria dei combustibili nucleari	—	—	—	—	—	—	—	—	—	—
<b>1B</b>	<b>Energia elettrica, gas e acqua</b>	<b>1</b>	<b>1</b>	<b>1</b>	—	—	<b>1</b>	<b>1</b>	<b>6</b>	—	—
16	Produzione, distribuzione energia elettrica, gas	—	—	—	—	—	—	—	—	—	—
17	Raccolta, depurazione e distribuzione d'acqua	—	1	1	—	—	—	1	6	—	—
<b>2</b>	<b>Industrie estrattive - industrie manifatturiere per trasformazione minerali - industrie chimiche</b>	<b>1</b>	<b>1</b>	<b>34</b>	—	—	<b>2</b>	<b>2</b>	<b>3</b>	<b>2</b>	<b>3</b>
21	Estrazione e preparazione di minerali metalliferi	—	—	—	—	—	—	—	—	—	—
22	Produzione e prima trasformazione dei metalli	—	—	—	—	—	—	—	—	—	—
23	Estraz. minerali non metalliferi e non energetici; torbiere	—	—	—	—	—	—	—	—	—	—
24	Lavorazione dei minerali non metalliferi	1	1	34	—	—	2	2	3	2	3
25	Industrie chimiche	—	—	—	—	—	—	—	—	—	—
26	Produzione di fibre artificiali e sintetiche	—	—	—	—	—	—	—	—	—	—
<b>3</b>	<b>Industrie manifatturiere per lavorazione e trasformazione metalli; meccanica di precisione</b>	<b>6</b>	<b>6</b>	<b>41</b>	<b>4</b>	<b>8</b>	<b>2</b>	<b>2</b>	<b>3</b>	<b>2</b>	<b>3</b>
31	Costruzione di prodotti in metallo	3	3	7	3	7	2	2	3	2	3
32	Costruzione, installazione macchine e materiale meccanico	2	2	33	—	—	—	—	—	—	—
33	Costruzione, installazione e riparazione macchine ufficio	—	—	—	—	—	—	—	—	—	—
34	Costruzione e installazione impianti	—	—	—	—	—	—	—	—	—	—
35	Costruzione, montaggio autoveicoli e carrozzerie	—	—	—	—	—	—	—	—	—	—
36	Industria della costruzione di altri mezzi di trasporto	—	—	—	—	—	—	—	—	—	—
37	Costruzione apparecchi di precisione; orologeria	1	1	1	1	1	—	—	—	—	—
<b>4</b>	<b>Industrie manifatturiere alimentari, tessili, pelli, cuoio, abbigliamento, legno, mobilio e altre</b>	<b>63</b>	<b>65</b>	<b>599</b>	<b>42</b>	<b>219</b>	<b>8</b>	<b>9</b>	<b>42</b>	<b>8</b>	<b>39</b>
41	Industrie alimentari di base	—	—	—	—	—	1	2	5	2	5
42	Industrie zucchero, bevande e tabacco	—	—	—	—	—	—	—	—	—	—
43	Industrie tessili	1	1	1	1	1	1	1	2	1	2
44	Industrie delle pelli e del cuoio	—	—	—	—	—	—	—	—	—	—
45	Industrie calzature, abbigliamento e biancheria casa	58	59	514	37	202	3	3	29	2	26
46	Industrie del legno e del mobile in legno	4	4	16	4	16	3	3	6	3	6
47	Industrie della carta; stampa ed editoria	—	1	68	—	—	—	—	—	—	—
48	Industrie gomma e manufatti di materie plastiche	—	—	—	—	—	—	—	—	—	—
49	Industrie manifatturiere diverse	—	—	—	—	—	—	—	—	—	—
<b>5</b>	<b>Industrie costruzioni, installazioni impianti edilizia</b>	<b>16</b>	<b>21</b>	<b>65</b>	<b>19</b>	<b>55</b>	<b>9</b>	<b>13</b>	<b>25</b>	<b>10</b>	<b>15</b>
50	Edilizia e genio civile	16	21	65	19	55	9	13	25	10	15
<b>6</b>	<b>Commercio, pubblici esercizi e alberghi; riparazioni beni di consumo e veicoli</b>	<b>60</b>	<b>61</b>	<b>141</b>	<b>9</b>	<b>19</b>	<b>32</b>	<b>33</b>	<b>47</b>	<b>4</b>	<b>5</b>
<b>6A</b>	<b>Commercio, pubblici esercizi e alberghi</b>	<b>51</b>	<b>52</b>	<b>122</b>	—	—	<b>28</b>	<b>29</b>	<b>42</b>	—	—
61	Commercio all'ingrosso	17	17	47	—	—	1	1	1	—	—
62	Commercio all'ingrosso di materiali vari da recupero	—	—	—	—	—	—	—	—	—	—
63	Intermediari del commercio	1	1	1	—	—	1	1	1	—	—
64	Comm. minuto alimentari, abbigl., arredam.; farmacie	24	25	51	—	—	18	18	29	—	—
65	Comm. minuto veicoli, natanti, carburanti, libri, articoli vari	4	4	9	—	—	3	4	5	—	—
66	Pubblici esercizi ed esercizi alberghieri	5	5	14	—	—	5	5	6	—	—
<b>6B</b>	<b>Riparazioni di beni di consumo e di veicoli</b>	<b>9</b>	<b>9</b>	<b>19</b>	<b>9</b>	<b>19</b>	<b>4</b>	<b>4</b>	<b>5</b>	<b>4</b>	<b>5</b>
67	Riparazioni di beni di consumo e di veicoli	9	9	19	9	19	4	4	5	4	5
<b>7</b>	<b>Trasporti e comunicazioni</b>	<b>7</b>	<b>9</b>	<b>24</b>	<b>6</b>	<b>11</b>	<b>7</b>	<b>9</b>	<b>11</b>	<b>7</b>	<b>8</b>
71	Ferrovie	—	—	—	—	—	—	—	—	—	—
72	Altri trasporti terrestri	6	6	16	5	9	6	6	6	6	6
73	Trasporti fluviali, lacuali e lagunari	—	—	—	—	—	1	1	2	1	2
74	Trasporti marittimi e cabotaggio	—	—	—	—	—	—	—	—	—	—
75	Trasporti aerei	—	—	—	—	—	—	—	—	—	—
76	Attività connesse ai trasporti	1	1	2	1	2	—	—	—	—	—
77	Agenzie viaggio, intermediari trasporti, magazzini	—	1	1	—	—	—	1	—	—	—
79	Comunicazioni	—	1	5	—	—	—	1	3	—	—
<b>8</b>	<b>Credito e assicurazione, servizi imprese; noleggio</b>	<b>2</b>	<b>4</b>	<b>22</b>	—	—	—	<b>2</b>	<b>3</b>	—	—
<b>8A</b>	<b>Credito e assicurazione</b>	<b>1</b>	<b>1</b>	<b>11</b>	—	—	—	<b>1</b>	<b>2</b>	—	—
81	Istituti di credito	1	1	11	—	—	—	1	2	—	—
82	Assicurazione	—	—	—	—	—	—	—	—	—	—
<b>8B</b>	<b>Servizi prestati alle imprese; noleggio</b>	<b>1</b>	<b>3</b>	<b>11</b>	—	—	—	<b>1</b>	<b>1</b>	—	—
83	Ausiliari finanziari, assicurazioni, servizi alle imprese	1	3	11	—	—	—	1	1	—	—
84	Noleggio di beni mobili	—	—	—	—	—	—	—	—	—	—
<b>9</b>	<b>Pubblica amministrazione; servizi pubblici e privati</b>	<b>4</b>	<b>12</b>	<b>56</b>	<b>3</b>	<b>3</b>	<b>5</b>	<b>17</b>	<b>36</b>	<b>5</b>	<b>5</b>
<b>9A</b>	<b>Pubblica amministrazione</b>	<b>2</b>	<b>6</b>	<b>6</b>	—	—	—	<b>2</b>	<b>10</b>	—	—
91	Pubblica amministrazione, sicurezza sociale obbligatoria	—	2	6	—	—	—	2	10	—	—
<b>9B</b>	<b>Servizi pubblici e privati</b>	<b>4</b>	<b>10</b>	<b>50</b>	<b>3</b>	<b>3</b>	<b>5</b>	<b>15</b>	<b>26</b>	<b>5</b>	<b>5</b>
92	Servizi d'igiene pubblica ed amministrazione di cimiteri	—	1	4	—	—	1	1	1	1	1
93	Istruzione	—	3	39	—	—	—	4	15	—	—
94	Ricerca e sviluppo	—	—	—	—	—	—	—	—	—	—
95	Sanità e servizi veterinari	—	1	1	—	—	—	3	3	—	—
96	Altri servizi sociali	—	—	—	—	—	—	2	2	—	—
97	Servizi ricreativi ed altri servizi culturali	1	2	3	—	—	—	1	1	—	—
98	Servizi personali	3	3	3	3	3	4	4	4	4	4
	<b>TOTALE</b>	<b>161</b>	<b>182</b>	<b>998</b>	<b>83</b>	<b>315</b>	<b>70</b>	<b>93</b>	<b>184</b>	<b>41</b>	<b>82</b>

**appendice**





**A - Imprese, unità locali e addetti del censimento 1971, per ramo e classe di attività economica**

(Dati rielaborati secondo la classificazione delle attività economiche del 1981)

N. Classificazione	RAMI E CLASSI DI ATTIVITÀ ECONOMICA	IMPRESE				UNITÀ LOCALI			
		TOTALE		di cui artigiane		TOTALE		di cui artigiane	
		Imprese	Addetti	Imprese	Addetti	Unità locali	Addetti	Unità locali	Addetti
<b>0</b>	<b>Agricoltura, caccia, foreste e pesca</b>	<b>264</b>	<b>1.708</b>	<b>198</b>	<b>452</b>	<b>312</b>	<b>1.847</b>	<b>198</b>	<b>452</b>
01	Agricoltura e caccia	—	—	—	—	—	—	—	—
02	Foreste	3	31	1	5	3	31	1	5
03	Pesca	66	614	53	178	68	628	53	178
04	Attività connesse con l'agricoltura	195	1.063	144	269	241	1.188	144	269
<b>1</b>	<b>Energia, gas e acqua</b>	<b>20</b>	<b>202</b>	—	—	<b>54</b>	<b>641</b>	—	—
<b>1A</b>	<b>Estrazione di combustibili - industria petrolifera</b>	<b>1</b>	<b>27</b>	—	—	<b>3</b>	<b>64</b>	—	—
11	Estrazione e agglomerazione di combustibili solidi	—	—	—	—	—	—	—	—
12	Cokerie	—	—	—	—	—	—	—	—
13	Industria dell'estrazione di petrolio e gas naturali	—	—	—	—	1	34	—	—
14	Industria petrolifera	1	27	—	—	2	30	—	—
15	Industria dei combustibili nucleari	—	—	—	—	—	—	—	—
<b>1B</b>	<b>Energia elettrica, gas e acqua</b>	<b>19</b>	<b>175</b>	—	—	<b>51</b>	<b>577</b>	—	—
16	Produzione, distribuzione energia elettrica, gas	4	44	—	—	26	452	—	—
17	Raccolta, depurazione e distribuzione d'acqua	15	131	—	—	25	125	—	—
<b>2</b>	<b>Industrie estrattive - industrie manifatturiere per trasformazione minerali - industrie chimiche</b>	<b>153</b>	<b>1.932</b>	<b>89</b>	<b>387</b>	<b>177</b>	<b>2.181</b>	<b>91</b>	<b>387</b>
21	Estrazione e preparazione di minerali metalliferi	—	—	—	—	—	—	—	—
22	Produzione e prima trasformazione dei metalli	3	233	1	4	3	233	1	4
23	Estraz. minerali non metalliferi e non energetici; torbiere	18	83	11	20	26	87	13	21
24	Lavorazione dei minerali non metalliferi	119	1.548	70	334	133	1.662	70	333
25	Industrie chimiche	13	68	7	29	15	199	7	29
26	Produzione di fibre artificiali e sintetiche	—	—	—	—	—	—	—	—
<b>3</b>	<b>Industrie manifatturiere per lavorazione e trasformazione metalli; meccanica di precisione</b>	<b>480</b>	<b>3.198</b>	<b>426</b>	<b>1.219</b>	<b>502</b>	<b>3.480</b>	<b>428</b>	<b>1.227</b>
31	Costruzione di prodotti in metallo	317	2.239	284	799	327	2.240	286	808
32	Costruzione, installazione macchine e materiale meccanico	86	566	76	269	90	835	76	269
33	Costruzione, installazione e riparazione macchine ufficio	3	6	3	6	4	15	3	6
34	Costruzione e installazione impianti	59	174	55	120	60	175	55	119
35	Costruzione, montaggio autoveicoli e carrozzerie	4	20	1	5	4	20	1	5
36	Industria della costruzione di altri mezzi di trasporto	5	176	1	3	10	177	1	3
37	Costruzione apparecchi di precisione; orologeria	6	17	6	17	7	18	6	17
<b>4</b>	<b>Industrie manifatturiere alimentari, tessili, pelli, cuoio, abbigliamento, legno, mobilio e altre</b>	<b>1.851</b>	<b>12.345</b>	<b>1.603</b>	<b>5.045</b>	<b>1.903</b>	<b>15.414</b>	<b>1.609</b>	<b>5.036</b>
41	Industrie alimentari di base	130	1.569	83	296	144	2.295	85	292
42	Industrie zucchero, bevande e tabacco	32	231	18	85	45	1.290	19	87
43	Industrie tessili	304	1.805	273	933	311	2.349	273	933
44	Industrie delle pelli e del cuoio	22	120	19	105	23	122	19	104
45	Industrie calzature, abbigliamento e biancheria casa	728	4.725	644	1.963	739	5.306	647	1.965
46	Industrie del legno e del mobile in legno	544	2.665	499	1.363	547	2.646	499	1.355
47	Industrie della carta; stampa ed editoria	35	293	28	142	36	342	28	142
48	Industrie gomma e manufatti di materie plastiche	42	626	29	90	44	753	29	90
49	Industrie manifatturiere diverse	14	311	10	68	14	311	10	68
<b>5</b>	<b>Industrie costruzioni, installazioni impianti edilizia</b>	<b>670</b>	<b>4.659</b>	<b>543</b>	<b>2.256</b>	<b>793</b>	<b>4.794</b>	<b>552</b>	<b>2.255</b>
50	Edilizia e genio civile	670	4.659	543	2.256	793	4.794	552	2.255
<b>6</b>	<b>Commercio, pubblici esercizi e alberghi; riparazioni beni di consumo e veicoli</b>	<b>6.643</b>	<b>15.032</b>	<b>637</b>	<b>1.275</b>	<b>6.851</b>	<b>15.110</b>	<b>639</b>	<b>1.256</b>
<b>6A</b>	<b>Commercio, pubblici esercizi e alberghi</b>	<b>5.985</b>	<b>13.628</b>	—	—	<b>6.175</b>	<b>13.672</b>	—	—
61	Commercio all'ingrosso	354	2.164	—	—	396	2.144	—	—
62	Commercio all'ingrosso di materiali vari da recupero	14	41	—	—	14	41	—	—
63	Intermediari del commercio	178	201	—	—	179	202	—	—
64	Comm. minuto alimentari, abbigl., arredam.; farmacie	3.932	7.731	—	—	4.012	7.725	—	—
65	Comm. minuto veicoli, natanti, carburanti, libri, articoli vari	684	1.493	—	—	741	1.546	—	—
66	Pubblici esercizi ed esercizi alberghieri	823	1.998	—	—	833	2.014	—	—
<b>6B</b>	<b>Riparazioni di beni di consumo e di veicoli</b>	<b>658</b>	<b>1.404</b>	<b>637</b>	<b>1.275</b>	<b>676</b>	<b>1.438</b>	<b>639</b>	<b>1.256</b>
67	Riparazioni di beni di consumo e di veicoli	658	1.404	637	1.275	676	1.438	639	1.256
<b>7</b>	<b>Trasporti e comunicazioni</b>	<b>640</b>	<b>1.342</b>	<b>573</b>	<b>821</b>	<b>808</b>	<b>2.631</b>	<b>575</b>	<b>816</b>
71	Ferrovie	1	3	1	3	15	390	1	3
72	Altri trasporti terrestri	568	1.060	523	688	584	1.137	525	685
73	Trasporti fluviali, lacuali e lagunari	5	10	—	—	5	10	—	—
74	Trasporti marittimi e cabotaggio	—	—	—	—	—	—	—	—
75	Trasporti aerei	—	—	—	—	—	—	—	—
76	Attività connesse ai trasporti	43	71	37	61	50	92	37	59
77	Agenzie viaggio, intermediari trasporti, magazzini	23	198	12	69	62	236	12	69
79	Comunicazioni	—	—	—	—	92	766	—	—
<b>8</b>	<b>Credito e assicurazione, servizi imprese; noleggio</b>	<b>142</b>	<b>521</b>	—	—	<b>264</b>	<b>1.075</b>	—	—
<b>8A</b>	<b>Credito e assicurazione</b>	<b>25</b>	<b>165</b>	—	—	<b>94</b>	<b>609</b>	—	—
81	Istituti di credito	19	139	—	—	81	571	—	—
82	Assicurazione	6	26	—	—	13	38	—	—
<b>8B</b>	<b>Servizi prestati alle imprese; noleggio</b>	<b>117</b>	<b>356</b>	—	—	<b>170</b>	<b>466</b>	—	—
83	Ausiliari finanziari, assicurazioni, servizi alle imprese	114	353	—	—	166	462	—	—
84	Noleggio di beni mobili	3	3	—	—	4	4	—	—
<b>9</b>	<b>Pubblica amministrazione; servizi pubblici e privati</b>	<b>874</b>	<b>1.565</b>	<b>737</b>	<b>1.093</b>	<b>937</b>	<b>1.727</b>	<b>747</b>	<b>1.092</b>
<b>9A</b>	<b>Pubblica amministrazione</b>	—	—	—	—	—	—	—	—
91	Pubblica amministrazione, sicurezza sociale obbligatoria	—	—	—	—	—	—	—	—
<b>9B</b>	<b>Servizi pubblici e privati</b>	<b>874</b>	<b>1.565</b>	<b>737</b>	<b>1.093</b>	<b>937</b>	<b>1.727</b>	<b>747</b>	<b>1.092</b>
92	Servizi d'igiene pubblica ed amministrazione di cimiteri	10	20	6	9	20	165	6	9
93	Istruzione	20	50	—	—	26	50	—	—
94	Ricerca e sviluppo	—	—	—	—	—	—	—	—
95	Sanità e servizi veterinari	—	—	—	—	—	—	—	—
96	Altri servizi sociali	—	—	—	—	—	—	—	—
97	Servizi ricreativi ed altri servizi culturali	100	368	—	—	131	384	—	—
98	Servizi personali	744	1.127	731	1.084	760	1.128	741	1.083
	<b>TOTALE</b>	<b>11.737</b>	<b>42.504</b>	<b>4.806</b>	<b>12.548</b>	<b>12.601</b>	<b>48.900</b>	<b>4.839</b>	<b>12.521</b>

**B - TAVOLE DISPONIBILI***(dietro richiesta)***DATI PROVINCIALI****TAV. 1 - Imprese, unità locali e relativi addetti per ramo, classe, sottoclasse e categoria di attività economica**

N. Classificazione	RAMI, CLASSI, SOTTOCLASSI E CATEGORIE DI ATTIVITÀ ECONOMICA	IMPRESE		UNITÀ LOCALI			
		TOTALE	di cui artigiane	TOTALE		di cui artigiane	
				Unità locali	Addetti	Unità locali	Addetti

**TAV. 2 - Imprese per forma giuridica e relativi addetti per ramo, classe, sottoclasse e categoria di attività economica**

N. Classificazione	RAMI, CLASSI, SOTTOCLASSI E CATEGORIE DI ATTIVITÀ ECONOMICA	IMPRESE INDIVIDUALI		SOCIETÀ							
		Imprese	Addetti	per azioni		cooperative		in accomandita		a responsabilità limitata	
				Imprese	Addetti	Imprese	Addetti	Imprese	Addetti	Imprese	Addetti

SOCIETÀ						AZIENDE MUNICIPALIZZATE		ALTRE		TOTALE		N. Classificazione
in nome collettivo		altre		TOTALE		Imprese	Addetti	Imprese	Addetti	Imprese	Addetti	
Imprese	Addetti	Imprese	Addetti	Imprese	Addetti							

**(\*) TAV. 3 - Imprese per numero di addetti e per ramo, classe, sottoclasse e categoria di attività economica**

N. Classificazione	RAMI, CLASSI, SOTTOCLASSI E CATEGORIE DI ATTIVITÀ ECONOMICA	IMPRESE CON ADDETTI											
		1		2		3 - 5		6 - 9		10 - 19			
		Imprese	Addetti	Imprese	Addetti	Imprese	Addetti	Imprese	Addetti	Imprese	Addetti		

IMPRESE CON ADDETTI																N. Classificazione
20 - 49		50 - 99		100 - 199		200 - 499		500 - 999		1.000 e oltre		TOTALE				
Imprese	Addetti	Imprese	Addetti	Imprese	Addetti	Imprese	Addetti	Imprese	Addetti	Imprese	Addetti	Imprese	Addetti			

(\*) Al «TOTALE» generale di riga segue il totale «di cui artigiane»

**TAV. 4 - Imprese per numero di unità locali e per ramo, classe e sottoclasse di attività economica**

N. Classificazione	RAMI, CLASSI E SOTTOCLASSI DI ATTIVITÀ ECONOMICA	IMPRESE CON UNITÀ LOCALI											
		1		2				3				4	
		Imprese	Addetti	Imprese	Addetti	di cui in Provincia		Imprese	Addetti	di cui in Provincia		Imprese	Addetti
Unità locali	Addetti					Unità locali	Addetti			Unità locali	Addetti		

IMPRESE CON UNITÀ LOCALI														TOTALE				N. Classificazione
5				6 - 10				oltre 10				TOTALE						
Imprese	Addetti	di cui in Provincia		Imprese	Unità locali		Imprese	Unità locali		Imprese	Unità locali		Imprese	Unità locali				
		TOTALE	di cui in Provincia		TOTALE	di cui in Provincia		TOTALE	di cui in Provincia		TOTALE	di cui in Provincia						
Unità locali	Addetti	Unità locali	Addetti	Unità locali	Addetti	Unità locali	Addetti	Unità locali	Addetti	Unità locali	Addetti	Unità locali	Addetti	Unità locali	Addetti			

**TAV. 5 - Imprese per diffusione territoriale e per ramo, classe e sottoclasse di attività economica**

- A - Comune capoluogo  
 B - Comuni entro un raggio di 10 Km dal capoluogo  
 C - Comuni tra i 10 e 15 Km dal capoluogo (per le sole Provincie con capoluogo tra 200.000 e 900.000 abitanti)  
 D - Comuni tra 15 e 20 Km dal capoluogo (per le sole Provincie di Torino, Milano, Roma e Napoli)  
 E - Totale Provincia

N. Classificazione	RAMI, CLASSI E SOTTOCLASSI DI ATTIVITÀ ECONOMICA	IMPRESE A DIFFUSIONE												TOTALE		
		Comunale			Provinciale			Regionale			Nazionale			Imprese	Unità locali	Addetti
		Imprese	Unità locali	Addetti	Imprese	Unità locali	Addetti	Imprese	Unità locali	Addetti	Imprese	Unità locali	Addetti			

**TAV. 6 - Imprese aventi interscambio con l'estero per ramo, classe, sottoclasse e categoria di attività economica**

N. Classificazione	RAMI, CLASSI, SOTTOCLASSI E CATEGORIE DI ATTIVITÀ ECONOMICA	IMPRESE AVENTI INTERSCAMBIO CON L'ESTERO					
		Sola importazione		Sola esportazione		Importazione ed esportazione	
		Imprese	Addetti	Imprese	Addetti	Imprese	Addetti

**TAV. 7 - Unità locali dipendenti da imprese la cui sede è fuori provincia per ramo e classe di attività economica**

- A - Comune capoluogo  
 B - Comuni entro un raggio di 10 Km dal capoluogo  
 C - Comuni tra 10 e 15 Km dal capoluogo (per le sole Provincie con capoluogo tra 200.000 e 900.000 abitanti)  
 D - Comuni tra 15 e 20 Km dal capoluogo (per le sole Provincie di Torino, Milano, Roma e Napoli)

N. Classificazione	RAMI E CLASSI DI ATTIVITÀ ECONOMICA	Sede d'impresa nella stessa regione	UNITÀ LOCALI LA CUI SEDE D'IMPRESA È FUORI PROVINCIA						TOTALE	
			Sede d'impresa in altra regione							
			Confinante			Non confinante				TOTALE
			Stessa ripartizione geografica	Diversa ripartizione geografica	Stessa ripartizione geografica	Diversa ripartizione geografica				







**TAV. 20 - Motori elettrici per potenza e per ramo, classe, sottoclasse e categoria di attività economica**

N. Classificazione	RAMI, CLASSI, SOTTOCLASSI E CATEGORIE DI ATTIVITÀ ECONOMICA	MOTORI ELETTRICI PER POTENZA IN Kw							
		fino a 1		1 - 5		5 - 10		10 - 50	
		Motori	Potenza Kw	Motori	Potenza Kw	Motori	Potenza Kw	Motori	Potenza Kw
						<b>TOTALE</b>			N. Classificazione
		50 - 100		oltre 100		Unità locali operative	Motori	Potenza Kw	
		Motori	Potenza Kw	Motori	Potenza Kw				

**TAV. 21 - Unità locali operative del commercio, pubblici esercizi e alberghi per forma di collegamento economico, sistema di vendita delle merci e per classe, sottoclasse e categoria di attività economica**

N. Classificazione	CLASSI, SOTTOCLASSI E CATEGORIE DI ATTIVITÀ ECONOMICA	ADERENTI AD UN COLLEGAMENTO ECONOMICO			SECONDO IL SISTEMA DI VENDITA DELLE MERCI									
		Unione volontaria	Gruppo di acquisto	Altre forme	Tradizionale		Libero servizio		Per corrispondenza		Altre forme		<b>TOTALE</b>	
					Unità locali	Addetti	Unità locali	Addetti	Unità locali	Addetti	Unità locali	Addetti	Unità locali	Addetti

**TAV. 22 - Unità locali operative del commercio, pubblici esercizi e alberghi con impianti frigoriferi e carrelli elevatori per classe, sottoclasse e categoria di attività economica**

N. Classificazione	CLASSI, SOTTOCLASSI E CATEGORIE DI ATTIVITÀ ECONOMICA	TOTALE	ATTREZZATURE									
			Unità locali con impianti frigoriferi e carrelli elevatori	Armadi frigoriferi		Celle frigorifere		Banchi frigoriferi		Carrelli elevatori		
				con mc indicati	con mc non indicati	con mc indicati	con mc non indicati	con m indicati	con m non indicati			
N.	mc	N.		N.	mc	N.	N.	m	N.		N.	

**TAV. 23 - Unità locali operative del commercio fisso al minuto e relativi addetti per classe di superficie di vendita e per classe, sottoclasse e categoria di attività economica**

N. Classificazione	CLASSI, SOTTOCLASSI E CATEGORIE DI ATTIVITÀ ECONOMICA	CLASSI DI SUPERFICIE DI VENDITA (mq)										
		1 - 50			51 - 100			101 - 200				
		Unità locali	Addetti	Superficie	Unità locali	Addetti	Superficie	Unità locali	Addetti	Superficie		
		CLASSI DI SUPERFICIE DI VENDITA (mq)						UNITÀ LOCALI CON SUPERFICIE NON INDICATA	<b>TOTALE</b>			N. Classificazione
		201 - 400			oltre 400				Unità locali	Addetti	Superficie	
		Unità locali	Addetti	Superficie	Unità locali	Addetti	Superficie	Unità locali	Addetti	Superficie		

**TAV. 24 - Esercizi di commercio ambulante e relativi addetti per categoria posizionale, diffusione territoriale e mezzi di trasporto in dotazione agli esercizi stessi, per sottoclasse e categoria di attività economica**

N. Classificazione	SOTTOCLASSI E CATEGORIE DI ATTIVITÀ ECONOMICA	ESERCIZI	ADDETTI				ATTIVITÀ COMMERCIALE SVOLTA		MEZZI DI TRASPORTO		
			Titolari	Familiari coadiuvanti	Altro personale	TOTALE	in un solo Comune	in più Comuni	Motoveicoli	Autovetture	Autocarri

**TAV. 25 - Esercizi di commercio ambulante per numero di addetti, tipo di posteggio e per sottoclasse e categoria di attività economica**

N. Classificazione	SOTTOCLASSI E CATEGORIE DI ATTIVITÀ ECONOMICA	ESERCIZI CON ADDETTI								TIPO DI POSTEGGIO	
		1	2	3 - 5		6 e oltre		TOTALE		Fisso	Mobile
		Esercizi	Esercizi	Esercizi	Addetti	Esercizi	Addetti	Esercizi	Addetti		

**DATI COMUNALI**

**TAV. 26 - Imprese, unità locali e addetti nei Comuni capoluoghi di Provincia e nei Comuni con oltre 40.000 abitanti per sezione di censimento e per ramo, classe, sottoclasse e categoria di attività economica**

N. Classificazione	RAMI, CLASSI, SOTTOCLASSI E CATEGORIE DI ATTIVITÀ ECONOMICA	Comune		Sez. 1		Sez. 2		Sez. ...	
		Imprese	Unità locali	Imprese	Unità locali	Imprese	Unità locali	Imprese	Unità locali
			N.		Addetti		N.		Addetti

**TAV. 27 - Imprese per numero di addetti e per ramo e classe di attività economica**

Provincia di...

Comune di...

N. Classificazione	RAMI E CLASSI DI ATTIVITÀ ECONOMICA	IMPRESE CON ADDETTI							
		1	2	3 - 5		6 - 9		10 - 49	
		Imprese	Imprese	Imprese	Addetti	Imprese	Addetti	Imprese	Addetti

IMPRESE CON ADDETTI						TOTALE	
50 - 99		100 - 499		500 e oltre		Imprese	Addetti
Imprese	Addetti	Imprese	Addetti	Imprese	Addetti		

**TAV. 28 - Unità locali per numero di addetti e per ramo e classe di attività economica**

Provincia di...

Comune di...

N. Classificazione	RAMI E CLASSI DI ATTIVITÀ ECONOMICA	UNITÀ LOCALI CON ADDETTI									
		1	2	3 - 5		6 - 9		10 - 49		50 - 99	
		Unità locali	Unità locali	Unità locali	Addetti	Unità locali	Addetti	Unità locali	Addetti	Unità locali	Addetti

UNITÀ LOCALI CON ADDETTI				UNITÀ LOCALI SENZA ADDETTI	TOTALE	
100 - 499		500 e oltre			Unità locali	Addetti
Unità locali	Addetti	Unità locali	Addetti			



## C - QUALIFICHE PROFESSIONALI

Qui di seguito sono riportate le categorie posizionali che figurano nel questionario di censimento (Mod. ISTAT/CIC/1). Accanto a ciascuna di esse sono indicate le qualifiche del personale addetto alle attività economiche considerate da includere in ciascuna delle predette categorie.

Per le categorie non riportate valgono le norme generali specificate nell'introduzione del presente fascicolo.

### I - PESCA

*Dirigenti:* comandanti, direttori di macchina (di naviglio per pesca oltre gli stretti).

*Direttivi, ricercatori e tecnici laureati:* ufficiali di coperta e di macchina.

*Altri impiegati:* radiotelegrafisti.

*Categorie speciali (intermedi):* nostromi, capi-barca.

*Operai specializzati:* retieri, caporali di macchine, capi valle.

*Operai qualificati:* meccanici, elettricisti, frigoristi, vallanti, pescicoltori.

*Operai comuni:* marinai, camerieri, pescatori.

*Altro personale:* giovanotti.

### II - COMMERCIO ALL'INGROSSO E AL MINUTO

*Direttivi, ricercatori e tecnici laureati:* direttore, capo di servizio, gestore o gerente di negozio o filiale (\*) o supermercato, copywriter nelle agenzie di pubblicità, analista sistemista.

*Altri impiegati:* determinatore di costi, spedizioniere patentato, chimico di laboratorio, programmatore analista, stenodattilografo in lingue estere, operatore meccanografico, commesso alla vendita, indossatrice, segretario, contabile-impiegato amministrativo, cassiere, estimatore nelle aziende di arte e antichità, disegnatore tecnico, commesso stimatore di gioielleria, addetto a pratiche valutarie e doganali ecc., interprete, traduttore, creatore di bozzetti, magazziniere.

*Categorie speciali (intermedi):* capo piazzale, collaudatore e/o accettatore (presso centri di assistenza autovetture, o filiali o concessionari), capo officina.

*Operai specializzati:* operaio specializzato provetto, autotrenista, pompista specializzato, meccanico ortopedico, meccanico riparatore, tecnico cine TV, tecnico proiezione, commesso di rosticceria, gastronomia e friggitoria, addetto al collaudo su istruzione.

*Operai qualificati:* conducente autovetture, aiuto banconiere di spacci di carne, addetto al centralino telefonico.

*Operai comuni:* conducente di autofurgone, aiuto commesso, pompista comune, ascensorista, avvolgitore, custode, fattorino, imballatore.

*Altro personale:* addetto alle pulizie anche con mezzi meccanici, garzone.

### III - ESERCIZI ALBERGHIERI ED EXTRALBERGHIERI, STABILIMENTI BALNEARI, ALBERGHI DIURNI E AGENZIE DI VIAGGIO E TURISMO

*Direttivi, ricercatori e tecnici laureati:* direttori, vice direttori, capo del personale, economo responsabile, capo settore commerciale, capo agenzia di cat. A, capo agenzia di cat. B con autonomia tecnica ed amministrativa di gestione, gerente di pubblico esercizio catering, primo segretario, capo ricevimento.

*Altri impiegati:* capo ricevimento, primo addetto ai servizi di prenotazione, ai servizi turistici e/o alle biglietterie, capo agenzia di cat. B con funzioni tecniche ed amministrative subordinate, responsabile di amministrazione (ex segretario di agenzia diplomato con mansioni di concetto), capo contabile, cassiere centrale, interprete, consegnatario di magazzino con responsabilità tecnica ed amministrativa di conduzione, corrispondente in lingue, impiegato amministrativo, contabile, segretario, stenodattilografa.

*Categorie speciali (intermedi):* capo operaio coordinatore del lavoro degli operai inquadrati ai livelli inferiori, capo mensa surgelati e/o precotti, capo cuoco, capo barman, primo portiere, capo barman (responsabile dei servizi di bar), capo servizio sala, capo laboratorio pasticceria.

*Operai specializzati:* portiere unico, dispensiere, cantiniere, capo garage, capo giardiniere, cameriere con autonomia esecutiva e conoscenze specialistiche.

(\*) Sono compresi i gestori o gerenti di negozio o filiale che ricevono un compenso fisso (con o senza percentuale sugli utili). I gestori o gerenti di negozio o filiale che gestiscono la licenza totalmente in proprio sono considerati come se fossero i titolari.

*Operai qualificati:* assistente ai bagnanti, magazziniere comune con funzioni operaie, autista, giardiniere, pulitore-lavatore a secco, cuoco, cameriere, barista, conducente automezzi e natanti, banconiere di tavola calda.

*Operai comuni:* guardia giurata, lavandaio, garagista, cameriere ai piani, cameriera camping, cameriera villaggi turistici, addetto mensa personale, stiratrice, portiere, custode, maschera di stabilimento balneare, lustrascarpe, bagnino.

*Altro personale:* tutto il personale che non trova collocazione nelle precedenti categorie.

#### IV - PUBBLICI ESERCIZI

*Direttivi, ricercatori e tecnici laureati:* direttore, gerente, capo servizio amministrativo catering, vice direttore, economo responsabile settore acquisti.

*Altri impiegati:* direttore servizio mensa, responsabile di amministrazione, cassiera centrale catering, consegnatario magazzino con responsabilità di conduzione, analista-programmatore CED, controllore amministrativo, capo reparto catering, segretario corrispondente.

*Categorie speciali (intermedi):* capo cuoco, ispettore mensa, capo laboratorio, pasticceria, capo servizio sala, primo pasticciere.

*Operai specializzati:* cuoco unico, cuoco capo partita, primo pasticciere, barman unico, gastronomo gelatiere, pizzaiolo, cameriere ai vini, cameriere agli antipasti, cameriere trinciatore, chef de rang di ristorante.

*Operai qualificati:* magazziniere comune, cellista surgelati, dispensiere, cantiniere, banconiere di gelateria, di pasticceria e di tavola calda, carrellista di stazione, cameriere di bar, di tavola calda e di self-service, barista, autista di pista catering.

*Operai comuni:* guardiano notturno e diurno, sorvegliante di ingresso, commis di cucina, ristorante e bar, stiratrice, lavandaio.

*Altro personale:* tutto il personale che non trova collocazione nelle precedenti categorie.

#### V - TRASPORTI E COMUNICAZIONI

##### 1. Trasporti terrestri

*Direttivi, ricercatori e tecnici laureati:* ispettore, capo ripartizione, capo servizio, capo ufficio, capo contabile o contabile incaricato di compilare il bilancio di gestione delle aziende.

*Altri impiegati:* segretari, disegnatori, revisori, applicati, capo stazione, capo gestione, assistente di stazione, gestore, capo personale viaggiante, capo treno, contabile, conduttore, dattilografo, tariffista per traffici internazionali, segretari di direzione, esattori, instradatori ferroviari.

*Operai specializzati:* macchinista, guidatore scelto, guidatore, autista di linea, addetto a gru e semoventi, collaudatore, autisti di autotreni o autoarticolati.

*Operai qualificati:* manovratore capo, tecnico, verificatore, bigliettaio, armatore di binario, autista, magazziniere con mansioni non impiegate.

*Operai comuni:* manovratore, deviatore, cantoniere scelto, conducente di carrelli elettrici, operai comuni di manutenzione di garage e di officina.

*Altro personale:* tutto il personale non riconducibile nelle precedenti categorie.

##### 2. Trasporti marittimi, lacuali e fluviali

*Dirigenti:* comandante, padrone al comando, direttori di macchina.

*Direttivi, ricercatori e tecnici laureati:* ufficiali di coperta e di macchina, ufficiale macchinista.

*Altri impiegati:* allievi ufficiali.

*Categorie speciali (intermedi):* sottufficiali, capi servizio, maestri di casa, nostromo, capo fuochista.

*Operai specializzati:* carpentiere, capo motorista, primo elettricista, cameriere, ottonaio, frigorista, cambusiere.

*Operai qualificati:* fuochista, marinaio, guardarobiera, cuoco, bottigliere, carbonaio, pasticciere, infermiere.

*Operai comuni:* giovanotti, garzoni.

*Altro personale:* piccoli, mozzi.

##### 3. Trasporto aerei

*Direttivi, ricercatori e tecnici laureati:* primo comandante, comandante, funzionari di 1<sup>a</sup>, 2<sup>a</sup>, 3<sup>a</sup> categoria, responsabile lungo raggio e medio raggio.

*Altri impiegati:* primo ufficiale, piloti di 1<sup>a</sup> e di 2<sup>a</sup>, assistenti di volo, tecnici e allievi tecnici di volo, impiegati di concetto e d'ordine, capo squadra operatore specializzato aeronautico, operatore specializzato aeronautico, addetti fatturazione contabile.

*Operai specializzati:* capo squadra operai specializzati, tappezziere di lavori fini, verniciatori di fino, operatore conduttore delle passerelle telescopiche.

*Operai qualificati:* operaio qualificato, trattorista, addetti conduzione mezzi meccanici relativi al piazzale e all'aeromobile, tappezziere, verniciatore a spruzzo e pennello, aggiustatore.

*Operai comuni:* addetti carico e scarico merci e bagagli dagli aeromobili, addetti macchine fotocopie e ciclostile, imballatori.

#### 4. Comunicazioni

*Direttivi, ricercatori e tecnici laureati:* capo agenzia, capo servizio, capo del settore amministrativo commerciale di agenzia, capo centro elaborazione dati, capo tecnico principale di impianti interni speciali o di rete o di trasmissione, capo ufficio, capo reparto, capo sala di commutazione, capo tecnico di 1ª classe, personale della carriera direttiva delle Aziende di Stato.

*Altri impiegati:* capo centro commerciale, capo gruppo amministrativo, commerciale o tecnico, capo tecnico di 2ª classe, capo turno, magazziniere titolare di magazzino di 2º livello, programmatore C.E.D., assistente tecnico, disegnatore, centralinista di direzione, personale delle carriere di concetto ed esecutiva delle Aziende di Stato.

*Categorie speciali (intermedi):* primo operatore specializzato di commutazione, primo tecnico specializzato di I.I.S. (\*) o di rete con cognizioni teoriche di rilievo.

*Operai specializzati:* primo tecnico specializzato di centrale, di officina e di trasmissioni con cognizioni teoriche di rilievo, lavoratore specializzato addetto a lavori ausiliari, operatore specializzato, sorvegliante capo di linea o impianto, apparecchiatore capo.

*Operai qualificati:* autista, commesso, distributore di magazzino, operatore di commutazione, tecnico di centrale, di officina, di rete e di trasmissione con professionalità acquisita, guardafili principale e apparecchiatore principale.

*Operai comuni:* autista, commesso, operatore di commutazione, tecnico, custode, guardafili, apparecchiatori.

*Altro personale:* tutto il personale non collocabile nelle precedenti categorie.

#### VI - CREDITO

*Direttivi, ricercatori e tecnici laureati:* funzionari.

*Altri impiegati:* capo ufficio, vice capo ufficio, capo reparto o sezione, cassiere, addetto agli schedari, agli sportelli e ai microfilms.

*Operai specializzati:* personale subalterno (commessi).

*Operai qualificati:* autisti, elettricisti, falegnami, idraulici, tipografi, macchinisti.

*Operai comuni:* guardie notturne, altro personale della categoria ausiliaria.

#### VII - PUBBLICA AMMINISTRAZIONE

*Dirigenti:* riguarda le qualifiche previste dal D.P.R. 30 giugno 1972, n. 748 nonché le qualifiche equivalenti presso tutte le altre amministrazioni siano esse a carattere centrale o locale. Ad es.: direttore generale, capo ripartizione di ente locale, primario ospedaliero, direttore di filiale, vice direttore di succursale. Per gli appartenenti alle FF.AA. e corpi similari sono da considerarsi come dirigenti gli ufficiali con grado superiore a quello di tenente colonnello o posizioni assimilate.

*Direttivi, ricercatori e tecnici laureati:* personale appartenente alle ex carriere direttive (ispettore generale ad esaurimento, direttore di divisione ad esaurimento, direttore aggiunto di divisione, direttore di sezione, consiglieri, nonché le qualifiche equivalenti o assimilabili presso tutte le altre amministrazioni siano esse a carattere centrale o locale), biologo, chimico, fisico, geologo, bibliotecario, astronomo, statistico ed attuario. Per gli appartenenti alle FF.AA. e corpi similari sono da considerarsi come direttivi gli ufficiali con grado inferiore a quello di colonnello o posizioni assimilate.

*Altri impiegati:* personale appartenente alle ex carriere di concetto (segretari, revisori, contabili) ed esecutive (addetti di segreteria, coadiutori, assistenti, preparatore chimico, dattilografo). Per gli appartenenti alle FF.AA. e corpi similari sono da considerarsi impiegati tutti i sottufficiali o posizioni assimilate.

*Categorie speciali:* capi draga, comandante di rimorchiatore, padrone marittimo per il traffico.

*Operai specializzati:* palafreniere, cuoco, capo tecnico dei fari.

*Operai qualificati:* guardiascuderia, sorvegliante idraulico, autista, bollatore.

*Altro personale:* uscieri, bidelli, inservienti, guardiano e simili.

(\*) I.I.S. = Impianti interni speciali.

## D - CLASSIFICAZIONE ANALITICA PER RAMI, CLASSI, SOTTOCLASSI E CATEGORIE DI ATTIVITÀ ECONOMICA

### O - AGRICOLTURA, CACCIA, FORESTE E PESCA

#### 01 - *Agricoltura e caccia*

##### 011 - Agricoltura

- 011.1 - Aziende cerealicole (comprese le risicole)
- 011.2 - Aziende orticole (comprese le coltivazioni in serra)
- 011.3 - Aziende viticole
- 011.4 - Aziende olivicole
- 011.5 - Aziende agrumicole
- 011.6 - Aziende frutticole
- 011.7 - Aziende floricole e di piante ornamentali (comprese le coltivazioni in serra)
- 011.8 - Aziende vivaistiche e semenziere
- 011.9 - Altre aziende e aziende agricole miste, non classificabili con il criterio della prevalenza

##### 012 - Zootecnia

- 012.1 - Aziende di allevamento bovini e bufalini
- 012.2 - Aziende di allevamento suini
- 012.3 - Aziende di allevamento pollame
- 012.4 - Aziende di allevamento ovini e caprini
- 012.5 - Aziende di allevamento di altri volatili e conigli (comprese le aziende di allevamento di selvaggina)
- 012.6 - Aziende di allevamento equini
- 012.7 - Aziende di allevamento di animali da pelliccia
- 012.8 - Aziende di allevamento di altri animali (compresi gli allevamenti misti, non classificabili con il criterio della prevalenza)

##### 013 - Selezione e moltiplicazione delle specie

- 013.1 - Aziende specializzate per la selezione ed incubazione artificiale delle uova di gallina e/o altri volatili (oca, anatra, fagiano, ecc.)
- 013.2 - Aziende specializzate nella produzione del seme bachi e bocolini; essiccazione dei bozzoli
- 013.3 - Aziende specializzate nella selezione e moltiplicazione di altre specie di animali

##### 014 - Caccia e cattura di animali

#### 02 - *Foreste*

##### 020 - Foreste

- 020.1 - Aziende forestali (comprese le silvo-pastorali)
- 020.2 - Aziende di utilizzazione del bosco
- 020.3 - Consorzi di forestazione

#### 03 - *Pesca*

##### 031 - Pesca e allevamenti in acque marine e lagunari

- 031.1 - Esercizio della pesca
- 031.2 - Esercizio di allevamenti di pesci e molluschi bivalvi

##### 032 - Pesca e allevamenti in acque dolci

- 032.1 - Esercizio della pesca
- 032.2 - Esercizio di allevamenti (anche presso aziende agricole)

#### 04 - *Attività connesse con l'agricoltura*

##### 041 - Attività trasformatrici annesse ad aziende agricole che lavorano esclusivamente o prevalentemente prodotti propri

- 041.1 - Produzione di olio di oliva
- 041.2 - Trattamento igienico del latte e conservazione del latte fresco
- 041.3 - Trasformazione del latte
- 041.4 - Conservazione e trasformazione di frutta, ortaggi, funghi e prodotti simili
- 041.5 - Pilatura e cernita di semi e granaglie
- 041.6 - Produzione e conservazione di vini (esclusi i vini spumanti e speciali)
- 041.7 - Produzione di vini spumanti e di altri vini speciali
- 041.8 - Produzione di alcool etilico di fermentazione

##### 042 - Attività di trasformazione svolte in forma associata (da parte di cooperative, consorzi di produzione, associazioni di produttori, consorzi di bonifica, consorzi di miglioramento fondiario, enti di sviluppo, ecc.)

- 042.1 - Produzione di olio di oliva

- 042.2 - Produzione di olio di semi e di frutti oleosi
- 042.3 - Conservazione e trasformazione della carne (esclusa la surgelazione)
- 042.4 - Trattamento igienico del latte e conservazione del latte fresco
- 042.5 - Trasformazione del latte
- 042.6 - Trasformazione e conservazione di frutta, ortaggi e funghi (esclusa la surgelazione)
- 042.7 - Produzione e conservazione di vini (esclusi i vini spumanti e speciali)
- 042.8 - Produzione di vini spumanti e di altri vini speciali
- 042.9 - Produzione e raffinazione dello zucchero
  
- 043 - Altre attività svolte in forma associata (da parte di cooperative, consorzi di produzione, associazioni di produttori, consorzi di bonifica, consorzi di miglioramento fondiario, enti di sviluppo, ecc.)
- 043.1 - Macellazione del bestiame
- 043.2 - Produzione di alcool etilico di fermentazione
- 043.3 - Molitura dei cereali
- 043.4 - Pilatura, cernita e altre lavorazioni di semi e granaglie
- 043.5 - Lavorazione e conservazione dei prodotti della pesca in acque dolci (esclusa la surgelazione)
- 043.6 - Produzione di mangimi
- 043.7 - Surgelazione di prodotti alimentari
- 043.8 - Stagionatura, manipolazione, selezione e imbottimento delle foglie di tabacco
- 043.9 - Raccolta e vendita di prodotti agricoli
  
- 044 - Esercizio di macchine agricole
- 044.1 - Esercizio e noleggio di mezzi e di macchine agricole per conto terzi, con personale
- 044.2 - Esercizio di macchine agricole da parte di consorzi e cooperative
  
- 045 - Approvvigionamento, produzione e distribuzione di mezzi tecnici necessari all'esercizio dell'agricoltura

## 1 - ENERGIA, GAS E ACQUA

### 1 A - Estrazione di combustibili solidi, liquidi e gassosi-industria petrolifera

#### 11 - *Industria dell'estrazione e agglomerazione di combustibili solidi*

111 - Industria dell'estrazione e agglomerazione di combustibili solidi

#### 12 - *Cokerie (comprese quelle annesse a stabilimenti siderurgici)*

120 - Cokerie (comprese quelle annesse a stabilimenti siderurgici)

#### 13 - *Industria dell'estrazione di petrolio e gas naturali*

131 - Estrazione di petrolio

132 - Estrazione e depurazione di gas naturale

133 - Estrazione con annessa distillazione di roccia asphaltica e scisti bituminosi

134 - Ricerca di petrolio e gas naturali

#### 14 - *Industria petrolifera*

140 - Industria petrolifera

140.1 - Raffinerie di petrolio

140.2 - Preparazione o miscelazione di derivati del petrolio (esclusa la petrolchimica)

140.3 - Miscelazione di gas petroliferi liquefatti (gpl) e loro imbottigliamento

#### 15 - *Industria dei combustibili nucleari*

150 - Industria dei combustibili nucleari

### 1 B - Energia elettrica, gas e acqua

#### 16 - *Industria della produzione e distribuzione di energia elettrica, gas, vapore e acqua calda*

161 - Produzione e distribuzione di energia elettrica

162 - Produzione e distribuzione del gas

162.1 - Officine del gas, distribuzione del gas a mezzo di reti cittadine

162.2 - Stazioni di compressione di gas metano

**163 - Produzione e distribuzione di altri tipi di energia****17 - Industria della raccolta, depurazione e distribuzione d'acqua****170 - Industria della raccolta, depurazione e distribuzione d'acqua**

170.1 - Captazione, adduzione e distribuzione d'acqua potabile

170.2 - Captazione, adduzione e distribuzione d'acqua non potabile

**2 - INDUSTRIE ESTRATTIVE - INDUSTRIE MANIFATTURIERE PER LA TRASFORMAZIONE DI MINERALI NON ENERGETICI E PRODOTTI DERIVATI - INDUSTRIE CHIMICHE****21 - Industria dell'estrazione e preparazione di minerali metalliferi**

211 - Estrazione, ricerche e preparazione di minerali di ferro

212 - Estrazione, ricerche e preparazione di minerali metalliferi non ferrosi

**22 - Industria della produzione e prima trasformazione dei metalli**

221 - Siderurgia (secondo il trattato C.E.C.A.) escluse le cokerie annesse a stabilimenti siderurgici

222 - Fabbricazione di tubi di acciaio

222.1 - Produzione di tubi senza saldatura

222.2 - Produzione di tubi avvicinati, aggraffati, saldati e simili

223 - Trafilatura, stiratura, laminazione di nastri, profilatura a freddo dell'acciaio

224 - Produzione e prima trasformazione dei metalli non ferrosi

224.1 - Produzione di metalli non ferrosi di prima e seconda fusione; prima trasformazione dei metalli non ferrosi; laminazione, stiratura, trafilatura, estrusione e altre lavorazioni

224.2 - Produzione specializzata di ferroleghe fuori della siderurgia

**23 - Industria dell'estrazione di minerali non metalliferi e non energetici; torbiere**

231 - Estrazione e ricerche di prodotti di cava per materiali da costruzione, per refrattari e per ceramiche

231.1 - Estrazione e ricerche di pietre da costruzione e di ardesia, (calcare, marmo, arenaria, gres, lava, pietre dure, granito, basalto, porfido, ecc.)

231.2 - Estrazione e ricerche di altri materiali e prodotti di cava per altre industrie

231.3 - Estrazione di pietra da gesso

231.4 - Estrazione di argilla e di caolino

231.5 - Estrazione di pietre per calce e cementi

232 - Estrazione e ricerca mineraria di sali di potassio e di fosfati di calcio naturali

233 - Produzione ed estrazione di sale

239 - Estrazione di altri minerali; torbiere

239.1 - Estrazione di zolfo e di pirite

239.2 - Estrazione di dolomite, di pomice e di pozzolana

239.3 - Estrazione di prodotti minerali vari per uso industriale

**24 - Industria della lavorazione dei minerali non metalliferi**

241 - Produzione di materiali da costruzione in laterizio

242 - Produzione di cemento, calce e gesso

242.1 - Produzione di cemento e di agglomerante cementizio

242.2 - Produzione di calce viva, idrata, e idraulica

242.3 - Produzione di gesso

243 - Produzione di materiali per costruzione in calcestruzzo, amianto-cemento e gesso

243.1 - Fabbricazione di prodotti in amianto-cemento

243.2 - Produzione di elementi da costruzione in calcestruzzo, di modellati, di mattoni e altri prodotti silico-calcarei, di prodotti in pomice-cemento

243.3 - Produzione di pannelli di gesso e di elementi prefabbricati a base di gesso e modellati

243.4 - Produzione di calcestruzzo fresco (centrali di betonaggio)

244 - Produzione di articoli in amianto (ad esclusione degli articoli in amianto-cemento)

245 - Lavorazione della pietra e di prodotti minerali non metalliferi

245.1 - Frantumazione di minerali e materiali vari al di fuori della cava

245.2 - Segagione e lavorazione del marmo e delle pietre affini (esclusa la lavorazione artistica)

245.3 - Lavorazione artistica del marmo e di altre pietre affini; lavori in mosaico (di pietre, ceramiche, vetro)

**246 - Produzione di mole e di altri corpi abrasivi applicati****247 - Industria del vetro**

- 247.1 - Produzione di vetro piano
- 247.2 - Produzione del vetro cavo e di altri prodotti simili (compreso il vetro artistico)
- 247.3 - Produzione di vetro tecnico, industriale, fibre di vetro ed altri lavori in vetro
- 247.4 - Lavorazione e trasformazione del vetro piano (lastre di sicurezza, temperate o accoppiate, stratificate, unite al perimetro, specchi e vetrate artistiche, molatura, decorazione, ecc.)
- 247.5 - Lavorazione e trasformazione del vetro cavo

**248 - Produzione di prodotti in ceramica**

- 248.1 - Produzione di materiali refrattari e di prodotti in ceramica per usi tecnici e industriali
- 248.2 - Produzione di prodotti in ceramica per uso domestico e ornamentale
- 248.3 - Produzione di piastrelle per pavimenti e rivestimenti
- 248.4 - Produzione di oggetti igienico-sanitari in terraglia forte, semiforte e dolce, vitreous china e fire clay

**25 - Industrie chimiche****251 - Produzione di prodotti chimici di base (compresi altri prodotti derivati ottenuti da successive trasformazioni)**

- 251.1 - Produzione di prodotti chimico-estrattivi e chimico-mineralurgici
- 251.2 - Produzione di prodotti chimici primari organici, inorganici e loro derivati
- 251.3 - Produzione di materie plastiche, resine sintetiche ed elastomeri
- 251.4 - Produzione di fertilizzanti e di relativi prodotti azotati di base
- 251.5 - Produzione di emulsioni di bitume, di catrame e di leganti per uso stradale (escluse le emulsioni bituminose da petroli)
- 251.6 - Produzione di trasparente di cellulosa e di cellophane
- 251.7 - Produzione di prodotti chimici organici mediante processi di fermentazione o derivati da materie prime di origine vegetale
- 251.8 - Produzione di prodotti elettrochimici (esclusa la produzione di cloro, soda e potassa) ed elettrotermici
- 251.9 - Produzione di colori organici sintetici e relativi prodotti intermedi

**255 - Produzione di mastici, pitture, vernici e inchiostri da stampa****256 - Produzione di altri prodotti chimici principalmente destinati all'industria e all'agricoltura**

- 256.1 - Produzione di gas compressi
- 256.2 - Produzione di colle varie (naturali) gelatine ed estratti d'alghe
- 256.3 - Trattamento chimico dei grassi
- 256.4 - Produzione di oli essenziali e di aromi naturali e sintetici
- 256.5 - Produzione di esplosivi, di prodotti pirotecnici e di fiammiferi
- 256.6 - Produzione di prodotti ausiliari per le industrie tessili e del cuoio
- 256.7 - Produzione di prodotti chimici vari per uso industriale
- 256.8 - Produzione di prodotti chimici per l'agricoltura e di insetticidi

**257 - Produzione di prodotti farmaceutici****258 - Produzione di sapone e detersivi sintetici nonché di altri prodotti per l'igiene del corpo e di profumeria**

- 258.1 - Produzione di sapone e detersivi sintetici, liquidi ed in polvere
- 258.2 - Produzione di altri prodotti per l'igiene del corpo e di profumeria

**259 - Produzione di altri prodotti chimici**

- 259.1 - Produzione di prodotti fotochimici (materiali sensibili)
- 259.2 - Produzione di specialità chimiche per uso domestico e per manutenzione
- 259.3 - Produzione di prodotti chimici prevalentemente impiegati per ufficio e per il consumo non industriale

**26 - Industria della produzione di fibre artificiali e sintetiche****260 - Industria della produzione di fibre artificiali e sintetiche****3 - INDUSTRIE MANIFATTURIERE PER LA LAVORAZIONE E LA TRASFORMAZIONE DEI METALLI; MECCANICA DI PRECISIONE****31 - Industria della costruzione di prodotti in metallo (escluse le macchine e i materiali da trasporto)****311 - Fonderie**

- 311.1 - Fonderie di metalli ferrosi (getti di ghisa e di acciaio)
- 311.2 - Fonderie di metalli non ferrosi

**312 - Fucinatura, stampaggio, imbutitura, tranciatura e lavorazione a sbalzo**

- 312.1 - Produzione di pezzi di acciaio fucinati
- 312.2 - Produzione di pezzi di acciaio stampati a caldo
- 312.3 - Stampatura e imbutitura a caldo di lamiere di acciaio; tranciatura e lavorazione a sbalzo

**313 - Seconda trasformazione, trattamento e rivestimento dei metalli**

- 313.1 - Filettatura e bulloneria
- 313.2 - Produzione di molle
- 313.3 - Sinterizzazione dei metalli e loro leghe (metallurgia delle polveri)

- 313.4 - Produzione di catene fucinate senza saldatura e stampate (escluse le catene per trasmissione)
- 313.5 - Trattamento e rivestimento dei metalli
- 313.6 - Meccanica generale
  
- 314 - Costruzione e installazione di carpenteria metallica
- 314.1 - Costruzione e installazione di carpenteria metallica in genere; costruzione e installazione di sostegni per miniere; costruzione e installazione di materiale fisso per ferrovie
- 314.2 - Costruzione di porte, finestre, ecc. in profilati laminati
  
- 315 - Costruzione e installazione di caldaie e serbatoi
  
- 316 - Costruzione di utensili e articoli finiti in metallo, (escluso il materiale elettrico)
- 316.1 - Costruzione di utensili a mano per uso domestico, per arti e mestieri e per l'agricoltura
- 316.2 - Costruzione di articoli da serramenta e ferramenta
- 316.3 - Costruzione di imballaggi metallici ed altri oggetti in lamiera sottile
- 316.4 - Costruzione di apparecchi termici non elettrici per uso domestico e per convivenze
- 316.5 - Costruzione di mobili metallici (comprese le casseforti)
- 316.6 - Costruzione di stoviglie, vasellame, posateria, attrezzi da cucina e accessori casalinghi
- 316.7 - Costruzione di armi leggere e di loro munizioni
- 316.8 - Costruzione di altri articoli metallici e minuteria metallica
  
- 319 - Officine meccaniche non altrove classificate
- 319.1 - Officine di lattonieri, di maniscalchi e fabbri
- 319.2 - Officine di riparazione di macchine e attrezzature agricole
  
- 32 - Industria della costruzione e dell'installazione di macchine e di materiale meccanico**
  
- 321 - Costruzione o montaggio di macchine e attrezzature per l'agricoltura e la zootecnia
  
- 322 - Costruzione di macchine utensili per la lavorazione dei metalli; di utensileria per macchine utensili e operatrici
- 322.1 - Costruzione di macchine utensili per la lavorazione dei metalli
- 322.2 - Costruzione di utensileria per macchine utensili e operatrici
  
- 323 - Costruzione e installazione di macchine tessili e loro accessori; costruzione di macchine e installazione di impianti per il trattamento ausiliario dei tessili; costruzione di macchine per cucire e per maglieria
  
- 324 - Costruzione e installazione di macchine e apparecchi per le industrie alimentari, chimiche e affini
- 324.1 - Costruzione e installazione di macchine ed apparecchi per le industrie alimentari
- 324.2 - Costruzione e installazione di macchine e apparecchi per le industrie chimiche, petrolchimiche e petrolifere
- 324.3 - Costruzione e installazione di macchine automatiche per la dosatura, la confezione e per l'imballaggio
- 324.4 - Costruzione e installazione di macchine per la lavorazione delle materie plastiche e della gomma
  
- 325 - Costruzione e installazione di macchine per l'industria estrattiva, per la lavorazione dei minerali non metalliferi, per il genio civile e l'edilizia, per le industrie siderurgiche e le fonderie; costruzione e installazione di apparecchi per impianti di sollevamento e trasporto
- 325.1 - Costruzione e installazione di macchine per le miniere, di macchine per la preparazione meccanica dei materiali da costruzione, di macchine per il genio civile e l'edilizia
- 325.2 - Costruzione e installazione di macchine e apparecchi per le industrie metalsiderurgiche e le fonderie
- 325.3 - Costruzione e installazione di apparecchi per impianti di sollevamento e trasporto
  
- 326 - Costruzione di organi di trasmissione
- 326.1 - Costruzione di ingranaggi, catene di trasmissione (ivi comprese le catene di velocipedi), cambi di velocità e altri organi di trasmissione
- 326.2 - Costruzione di cuscinetti
  
- 327 - Costruzione e installazione di macchine per la lavorazione del legno, della carta, del cuoio, delle pelli e delle calzature; costruzione di apparecchiature igienico-sanitarie e per lavanderia e stireria
- 327.1 - Costruzione e installazione di macchine per la lavorazione del legno e materie similari
- 327.2 - Costruzione e installazione di macchine per le industrie della carta, del cartone e le arti grafiche
- 327.3 - Costruzione e installazione di macchine e apparecchi per l'industria delle pelli, del cuoio e delle calzature
- 327.4 - Costruzione di apparecchiature igienico-sanitarie e di macchine per lavanderie e stirerie
  
- 328 - Costruzione, installazione e riparazione di altre macchine e apparecchi meccanici
- 328.1 - Costruzione e installazione di motori a combustione interna (esclusi quelli destinati ai mezzi di trasporto su strada e all'aviazione)
- 328.2 - Costruzione e installazione di turbine idrauliche e termiche e di altre macchine che producono energia meccanica
- 328.3 - Costruzione e installazione di compressori, di pompe, di trasmissioni idrauliche e pneumatiche, di apparecchi di ventilazione ed essiccamento ad aria, di apparecchi frigoriferi non domestici
- 328.4 - Costruzione e installazione di forni industriali non elettrici
- 328.5 - Costruzione di materiale per saldatura non elettrica
- 328.6 - Costruzione di rubinetterie, valvolame, saracinesche e simili
- 328.7 - Costruzione di bilance (comuni, automatiche e semiautomatiche) e di macchine automatiche per la vendita e la distribuzione
- 328.8 - Costruzione di materiale meccanico non altrove classificato
- 328.9 - Riparazione di apparecchi e materiale di riscaldamento e condizionamento, di impianti idraulici, di distribuzione di gas e di impianti frigoriferi; riparazione e manutenzione di ascensori e montacarichi



**33 - Industria della costruzione, installazione e riparazione di macchine per ufficio, di macchine e di impianti per l'elaborazione dei dati**

**330 - Costruzione, installazione e riparazione di macchine per ufficio, macchine ed impianti per l'elaborazione dei dati**

**330.1 - Costruzione di macchine per ufficio, costruzione e installazione di macchine ed impianti per l'elaborazione dei dati**

**330.2 - Riparazione di macchine per ufficio, di sistemi per l'elaborazione dei dati, di registratori di cassa e simili**

**34 - Industria della costruzione, installazione di impianti e riparazione di materiale elettrico ed elettronico (esclusi gli e-laboratori elettronici)**

**341 - Produzione di fili e cavi elettrici**

**342 - Costruzione di motori, generatori, trasformatori, interruttori ed altro materiale elettrico e dielettrico**

**343 - Costruzione di apparecchiature elettriche per mezzi di trasporto e per uso industriale; di pile e di accumulatori**

**343.1 - Costruzione di apparecchiature elettriche per mezzi di trasporto; sistemi ed apparecchi di controllo del traffico terrestre, aereo e navale**

**343.2 - Costruzione di altre apparecchiature e materiale elettrico per uso industriale**

**343.3 - Costruzione di pile e di accumulatori**

**343.4 - Riparazione di macchinari elettrici ed impianti elettrotermici per uso industriale**

**344 - Costruzione di apparecchi elettrici di misura; apparecchi per telecomunicazioni ed apparecchi elettromedicali**

**344.1 - Costruzione di apparecchi di misura elettrici ed elettronici**

**344.2 - Costruzione di apparecchi elettrici per telecomunicazione (compreso il montaggio da parte di imprese costruttrici)**

**344.3 - Costruzione di apparecchi elettromedicali**

**345 - Costruzione o montaggio di apparecchi radio riceventi, televisori, di apparecchi elettroacustici; costruzione di sistemi per il controllo dei processi industriali e di componenti elettronici**

**345.1 - Costruzione o montaggio di apparecchi radioriceventi, televisori, apparecchi elettroacustici**

**345.2 - Incisione, edizione e stampa di dischi e nastri magnetici registrati**

**345.3 - Costruzione di sistemi per il controllo dei processi industriali**

**345.4 - Costruzione di componenti elettronici**

**346 - Costruzione di apparecchi elettrodomestici**

**347 - Produzione di materiale elettrico di illuminazione**

**348 - Lavori di impianto tecnico: montaggio e riparazione di impianti di apparecchiature elettriche ed elettroniche**

**348.1 - Lavori di impianto tecnico (escluso il montaggio effettuato da parte di ditte costruttrici ed escluse le installazioni elettriche per l'edilizia)**

**348.2 - Montaggio ed altri lavori di impianto tecnico**

**348.3 - Riparazione di apparecchi elettrici (di misura, elettromedicali, di telecomunicazione), di apparecchi e componenti elettronici, di impianti radiofonici, televisivi, di diffusione e di amplificazione sonora**

**35 - Industria della costruzione e montaggio di autoveicoli, carrozzerie, parti ed accessori**

**351 - Costruzione e montaggio di autoveicoli (comprese le macchine da traino stradali) e costruzione dei relativi motori**

**352 - Costruzione di carrozzerie e rimorchi**

**353 - Costruzione di parti ed accessori per autoveicoli e rimorchi**

**36 - Industria della costruzione di altri mezzi di trasporto**

**361 - Costruzione navale, riparazione e manutenzione di navi**

**361.1 - Cantieri navali per costruzioni metalliche**

**361.2 - Picchettaggio, raschiatura, verniciatura e carenaggio natanti**

**361.3 - Cantieri di demolizione di navi**

**362 - Costruzione di materiale rotabile a scartamento normale e a scartamento ridotto per servizio pubblico**

**362.1 - Costruzione di locomotive, elettrotreni, automotrici, tram e altro materiale da trazione**

**362.2 - Riparazione di materiale rotabile ferroviario e tranviario**

**363 - Costruzione e montaggio di cicli, motocicli e loro parti staccate**

**363.1 - Costruzione e montaggio di cicli, motocicli e motoveicoli**

**363.2 - Costruzione di accessori e di pezzi staccati per cicli, motocicli e ciclomotori**

**364 - Costruzione e riparazione di aeronavi**

**365 - Costruzione di altri mezzi di trasporto non altrove classificati**

**37 - Industria della costruzione di strumenti e di apparecchi di precisione, medico chirurgici, ottici ed affini; orologeria**

**371 - Costruzione e riparazione di strumenti di precisione, di apparecchi di misura e di controllo**

**371.1 - Costruzione di contatori per gas, acqua ed altri liquidi (compresi i contatori per distributori di benzina), di apparecchi di misura, controllo e regolazione**

**371.2 - Costruzione di strumenti per navigazione, idrologia, geofisica e meteorologia**

**371.3 - Costruzione di strumenti per disegno e calcolo; di strumenti di misura dimensionale di precisione; di bilance analitiche di precisione; di apparecchi per laboratorio e di materiale didattico; costruzione di altri apparecchi e strumenti di precisione**

371.4 - Riparazione di strumenti scientifici e di precisione (esclusi quelli ottici)

372 - Costruzione di apparecchi e materiale medico-chirurgico

372.1 - Costruzione di apparecchi medici per diagnosi; di materiale medico-chirurgico e veterinario; di strumenti e apparecchi per odontoiatria

372.2 - Costruzione di apparecchi per protesi ed ortopedia (escluse le scarpe ortopediche)

373 - Costruzione e riparazione di strumenti ottici e di apparecchiature fotografiche

373.1 - Costruzione di armature per occhiali di qualsiasi tipo - montatura in serie di occhiali comuni

373.2 - Costruzione di lenti e di strumenti ottici di precisione

373.3 - Costruzione di apparecchiature fotografiche e cinematografiche

373.4 - Riparazione di strumenti ottici e fotocinematografici

374 - Costruzione di orologi e loro pezzi staccati

#### 4 - INDUSTRIE MANIFATTURIERE ALIMENTARI, TESSILI, DELLE PELLI E CUOIO, DELL'ABBIGLIAMENTO, DEL LEGNO, MOBILIO E ALTRE INDUSTRIE MANIFATTURIERE

41 - *Industrie alimentari di base (escluse le attività di trasformazione di prodotti agricoli annesse ad aziende agricole o svolte in forma associata)*

411 - Industria dei grassi vegetali e animali

411.1 - Produzione di margarina; idrogenazione e raffinazione senza impiego di solventi dei grassi vegetali e animali

411.2 - Produzione di olio di oliva

411.3 - Produzione di olio di semi e di frutti oleosi

412 - Industria della macellazione del bestiame, preparazione e conservazione della carne (escluse le macellerie e salumerie)

412.1 - Macellazione del bestiame

412.2 - Trasformazione industriale e conservazione della carne (esclusa la surgelazione)

413 - Industria casearia

413.1 - Trattamento igienico e conservazione del latte fresco

413.2 - Trasformazione del latte

414 - Industria della trasformazione e conservazione di frutta, ortaggi e funghi (esclusa la surgelazione)

415 - Industria della lavorazione e conservazione del pesce e di altri prodotti alimentari marini (esclusa la surgelazione)

416 - Industria della lavorazione delle granaglie

416.1 - Molitura dei cereali

416.2 - Pilatura, cernita ed altre lavorazioni di semi e granaglie

417 - Industria delle paste alimentari

418 - Industria dei prodotti amidacei

419 - Industria della panificazione, pasticceria e biscotti

419.1 - Produzione di pane

419.2 - Produzione di pasticceria

419.3 - Produzione di fette biscottate e biscotti

42 - *Industrie dello zucchero, delle bevande, di altri prodotti alimentari e del tabacco (escluse le attività di trasformazione di prodotti agricoli annesse ad aziende agricole o svolte in forma associata)*

420 - Industria della produzione e raffinazione dello zucchero

421 - Industria del cacao, cioccolato, caramelle e gelati

421.1 - Produzione del cacao, cioccolato e caramelle

421.2 - Produzione di gelati

422 - Industria dei prodotti alimentari per zootecnia

423 - Industria di prodotti alimentari vari

423.1 - Preparazione del caffè, di succedanei del caffè e del the

423.2 - Produzione di estratti alimentari e prodotti affini

423.3 - Produzione di dolcificanti, budini, creme da tavola e lieviti artificiali (esclusi i lieviti alcoolici e per panificazione)

423.4 - Produzione specializzata di prodotti dietetici e alimenti per la prima infanzia

423.5 - Produzione di prodotti alimentari non altrove classificati

423.6 - Produzione di alimenti surgelati

424 - Industria dell'alcool etilico, di acquaviti e liquori

424.1 - Produzione di alcool etilico

424.2 - Produzione di acquaviti

424.3 - Produzione di liquori e di altre bevande alcooliche

425 - Industria del vino

425.1 - Produzione e conservazione di vini (esclusi i vini spumanti e speciali)

425.2 - Produzione di vini spumanti e di altri vini speciali

427 - Industria della birra e del malto

428 - Industria idrominerale e delle bevande analcoliche

428.1 - Imbottigliamento di acque minerali naturali

428.2 - Produzione di bevande analcoliche e di acque gassate

429 - Industria del tabacco

429.1 - Stagionatura, manipolazione, selezione e imbottimento delle foglie di tabacco

429.2 - Lavorazione e confezione dei tabacchi

### 43 - *Industrie tessili*

431 - Industria laniera

431.1 - Slanatura (produzione della lana dalle pelli di ovini macellati)

431.2 - Preparazione delle fibre di lana e assimilate

431.3 - Filatura, ritorcitura della lana e delle fibre assimilate e preparazione in gomitoli e matasse

431.4 - Tessitura della lana e delle altre fibre tessili col sistema laniero (esclusa la tessitura dei tappeti)

431.5 - Filatura-tessitura della lana e delle fibre assimilate (attività integrate)

432 - Industria cotoniera

432.1 - Filatura, torcitura del cotone e delle fibre assimilate; produzione di cucirini

432.2 - Tessitura del cotone (esclusa la tessitura dei tappeti) e tessitura di altre fibre tessili col sistema cotoniero

432.3 - Filatura-tessitura del cotone e delle fibre assimilate (attività integrate)

433 - Industria della seta e delle fibre chimiche assimilate

433.1 - Preparazione, filatura e operazioni sulla seta e sulle fibre chimiche assimilate

433.2 - Tessitura della seta e delle fibre chimiche assimilate (esclusa la tessitura dei tappeti)

434 - Industria della canapa, del lino, del ramiè e delle fibre dure

434.1 - Macerazione e stigliatura della canapa e del lino

434.2 - Preparazione alla filatura e filatura della canapa, del lino e ramiè e delle fibre dure; produzione di cucirini

434.3 - Tessitura della canapa, del lino e ramiè e delle fibre dure

434.4 - Filatura-tessitura della canapa, del lino e ramiè e delle fibre dure (attività integrata)

435 - Industria della juta

435.1 - Filatura della juta, pura o mista ad altre fibre

435.2 - Tessitura della juta (compresa la confezione integrata di sacchi di juta)

435.3 - Filatura-tessitura della juta (compresa la confezione integrata di sacchi di juta)

436 - Industria della maglia, maglieria e calze

436.1 - Produzione di calze per uomo, donna e ragazzo

436.2 - Produzione di tessuti a maglia

436.3 - Produzione di altri articoli di maglieria

437 - Industria del perfezionamento dei tessuti

438 - Industria per la produzione di arazzi, tappeti, copripavimento, linoleum e tele cerate

438.1 - Produzione di arazzi, di tappeti e di moquettes di qualsiasi fibra

438.2 - Produzione di linoleum e di altri copripavimento a base di prodotti tessili o di carta; produzione di tele cerate e di altri tessuti intonacati (esclusi i tessuti gommati)

439 - Altre industrie tessili

439.1 - Produzione di feltri battuti (non per cappelli)

439.2 - Produzione di stoffe non tessute, di murali e di stoffe a pelo lungo (esclusi tappeti e moquettes)

439.3 - Produzione di nastri, fettucce, stringhe, trecce, passamanerie di fibre tessili

439.4 - Produzione di manufatti e tessuti elastici

439.5 - Produzione di cordami e spaghi di qualsiasi tipo di fibra

439.6 - Produzione di articoli tessili diversi

439.7 - Produzione di tubetti, rocchetti, navette, bobine, scardassi, fusi ecc. in fibra

439.8 - Produzione di tulli, pizzi e merletti

439.9 - Produzione di ricami

### 44 - *Industrie delle pelli e del cuoio*

441 - Concia e tintura delle pelli e del cuoio

442 - Produzione di articoli in cuoio e affini

442.1 - Produzione di marrochineria, articoli da viaggio e di articoli tecnici in cuoio

442.2 - Produzione di guanti in pelle

### 45 - *Industrie delle calzature, di articoli d'abbigliamento e di biancheria per la casa*

451 - Produzione a macchina di calzature (escluse quelle in gomma, in plastica e in legno)

451.1 - Produzione a macchina di calzature e pantofole (escluse quelle in gomma, in plastica e in legno)

**451.2 Produzione di parti ed accessori per calzature****452 - Produzione a mano e su misura di calzature (comprese le calzature ortopediche)****453 - Confezione in serie di articoli di abbigliamento ed altre attività collegate**

453.1 - Confezione di articoli di vestiario in pelle (comprese le confezioni con sucedanei della pelle)

453.2 - Confezione di vestiario esterno per donna, giovanetta e bambini

453.3 - Confezione di vestiario esterno per uomo e ragazzo

453.4 - Confezione di vestiario esterno di tipo speciale

453.5 - Confezione di camicie e biancheria per uomo e ragazzo

453.6 - Confezione di biancheria per donna e di corsetteria

453.7 - Confezione di cappelli

453.8 - Confezioni varie e accessorie per abbigliamento

453.9 - Altre attività collegate all'industria dell'abbigliamento

**454 - Confezione su misura di vestiario e biancheria; modisterie**

454.1 - Confezione su misura di vestiario; modisterie

454.2 - Confezione di biancheria su misura

**455 - Confezione di altri articoli tessili (esclusa la tessitura integrata)**

455.1 - Confezione di biancheria da casa e per l'arredamento

455.2 - Produzione di articoli in materie tessili non altrove classificati (esclusa la tessitura integrata)

**456 - Confezione di pellicce*****46 - Industrie del legno e del mobile in legno*****461 - Segagione e preparazione industriale del legno****462 - Produzione di prodotti semifiniti in legno****463 - Produzione in serie di elementi di carpenteria, falegnameria e pavimenti in legno**

463.1 - Laboratori di falegnameria e carpenteria in legno (esclusa la carpenteria navale)

463.2 - Produzione o produzione e posa in opera di falegnameria industriale per l'edilizia e di pavimenti in legno

463.3 - Cantieri per carpenteria navale in legno

**464 - Costruzione di imballaggi in legno****465 - Costruzione di altri oggetti in legno (esclusi i mobili)**

465.1 - Costruzione e riparazione di veicoli in legno e di parti in legno di autoveicoli

465.2 - Costruzione di oggetti vari in legno

465.3 - Laboratori di cornici e vetrai

**466 - Produzione di articoli in sughero, paglia, giunco e vimini; produzione di spazzole e pennelli**

466.1 - Produzione di articoli in sughero

466.2 - Produzione di articoli in paglia, giunco e vimini (esclusi i mobili in giunco)

466.3 - Produzione di spazzole, scope e pennelli (esclusi quelli in plastica)

**467 - Industria del mobile e dell'arredamento in legno**

467.1 - Costruzione di mobili vari in legno

467.2 - Costruzione di mobili e arredamenti in giunco, vimini, canne e simili

467.3 - Produzione di materassi di ogni tipo

467.4 - Lucidatura, laccatura e doratura di mobili e di altri oggetti in legno; restauro di mobili

***47 - Industrie della carta; stampa ed editoria*****471 - Produzione della pasta-carta, della carta e del cartone****472 - Trasformazione della carta e del cartone, fabbricazione di articoli in carta, cartone e ovatta di cellulosa****473 - Stampa e industrie affini**

473.1 - Stabilimenti per la stampa di giornali quotidiani

473.2 - Altri stabilimenti di arti grafiche

473.3 - Legatorie e rilegatorie

473.4 - Industrie collegate alla stampa

**474 - Editoria*****48 - Industrie della gomma e dei manufatti di materie plastiche*****481 - Industria della gomma**

481.1 - Produzione di pneumatici

481.2 - Produzione di altri articoli in gomma (compresa la rigenerazione)

482 - Ricostruzione di pneumatici, vulcanizzazione e riparazione di pneumatici

483 - Industria dei prodotti delle materie plastiche

**49 - Industrie manifatturiere diverse**

491 - Produzione di oreficeria, argenteria, bigiotteria e taglio delle pietre preziose

491.1 - Produzione di oreficeria, argenteria, bigiotteria e coniazione di monete e medaglie

491.2 - Lavorazione di pietre dure e preziose per gioielleria e per uso industriale

492 - Costruzione di strumenti musicali e relativi accessori

493 - Laboratori fotografici e cinematografici

493.1 - Sviluppo e stampa di films cinematografici

493.2 - Produzione, sincronizzazione e doppiaggio di films

493.3 - Laboratori fotografici

494 - Costruzione di giochi, giocattoli e articoli sportivi

494.1 - Costruzione di giochi

494.2 - Costruzione di giocattoli e loro parti (esclusi i giocattoli in gomma e cartone)

494.3 - Costruzione di articoli sportivi (esclusi quelli in gomma e in materie plastiche)

495 - Altre industrie manifatturiere non altrove classificate

496 - Industria del confezionamento

496.1 - Confezionamento di generi alimentari

496.2 - Confezionamento di generi non alimentari

**5 - INDUSTRIE DELLE COSTRUZIONI E DELLE INSTALLAZIONI DI IMPIANTI PER L'EDILIZIA**

**50 - Edilizia e genio civile**

501 - Costruzioni edili - restauro e manutenzione di fabbricati

501.1 - Costruzioni d'immobili per abitazione ed altri usi (compresi il restauro e la manutenzione)

501.2 - Attività ausiliarie delle costruzioni

502 - ' Genio civile

502.1 - Costruzione di strade e lavori in terra

502.2 - Costruzione di opere specializzate

503 - Installazione di impianti per l'edilizia

503.1 - Installazione di impianti di riscaldamento, di condizionamento, idrico-sanitari e di distribuzione di gas e di acqua calda

503.2 - Installazione di impianti elettrici per l'edilizia

504 - Attività di finiture dell'edilizia

**6 - COMMERCIO, PUBBLICI ESERCIZI E ALBERGHI; RIPARAZIONI DI BENI DI CONSUMO E DI VEICOLI**

**6 A - Commercio, pubblici esercizi e alberghi**

**61 - Commercio all'ingrosso (escluso il recupero)**

611 - Commercio all'ingrosso di materie prime agricole, di animali vivi, di materie prime tessili e di semilavorati

611.1 - Commercio all'ingrosso di cereali e legumi secchi

611.2 - Commercio all'ingrosso di sementi, foraggi, piante officinali e semi oleosi

611.3 - Commercio all'ingrosso di sostanze fertilizzanti, concimi ed altri prodotti chimici per l'agricoltura

611.4 - Commercio all'ingrosso di fiori e piante

611.5 - Commercio all'ingrosso di animali vivi (esclusi gli animali da cortile)

611.6 - Commercio all'ingrosso di fibre tessili gregge e semilavorate

611.7 - Commercio all'ingrosso di cuoio e pelli gregge e lavorate (escluse le pelli per pellicceria)

611.8 - Commercio all'ingrosso di pelli gregge e conciate per pellicceria

611.9 - Commercio all'ingrosso di tabacco greggio

612 - Commercio all'ingrosso di combustibili; di minerali e prodotti chimici per l'industria

612.1 - Commercio all'ingrosso di prodotti petroliferi e lubrificanti

612.2 - Commercio all'ingrosso di combustibili solidi

612.3 - Commercio all'ingrosso di metalli ferrosi semilavorati

612.4 - Commercio all'ingrosso di minerali

612.5 - Commercio all'ingrosso di metalli non ferrosi e prodotti semilavorati

612.6 - Commercio all'ingrosso di prodotti chimici industriali, oli e grassi industriali di origine vegetale e animale; di gomma greggia

613 - Commercio all'ingrosso di legname, di materiale da costruzione e di articoli per installazione

613.1 - Commercio all'ingrosso di legname, semilavorati in legno e legno artificiale

613.2 - Commercio all'ingrosso di materiali da costruzione

613.3 - Commercio all'ingrosso di articoli per installazioni

613.4 - Commercio all'ingrosso di vetro piano

**614 - Commercio all'ingrosso di macchine, attrezzature e veicoli**

614.1 - Commercio all'ingrosso di macchine utensili per metallo, legno, plastica e pietra

614.2 - Commercio all'ingrosso di macchine per costruzioni edili

614.3 - Commercio all'ingrosso di macchine per l'industria tessile; di macchine da cucire e per maglieria

614.4 - Commercio all'ingrosso di macchine e attrezzature per ufficio (esclusi i mobili)

614.5 - Commercio all'ingrosso di altre macchine, utensileria e attrezzature per l'industria, il commercio e la navigazione

614.6 - Commercio all'ingrosso di macchine, accessori e attrezzi agricoli, compresi i trattori

614.7 - Commercio all'ingrosso di veicoli e accessori

**615 - Commercio all'ingrosso di mobili, elettrodomestici, apparecchi radio-televisivi, casalinghi e ferramenta**

615.1 - Commercio all'ingrosso di mobili in legno, metallo e materie sintetiche

615.2 - Commercio all'ingrosso di articoli in ferro ed in altri metalli (ferramenta)

615.3 - Commercio all'ingrosso di apparecchi radio-televisivi, strumenti musicali, dischi e relativi accessori

615.4 - Commercio all'ingrosso di materiali radioelettrici, telefonici e televisivi

615.5 - Commercio all'ingrosso di apparecchi elettrodomestici (comprese le cucine a gas e a legna)

615.6 - Commercio all'ingrosso di porcellane, vetrerie e casalinghi

615.7 - Commercio all'ingrosso di vernici e colori

615.8 - Commercio all'ingrosso di carte da parati e stucchi

615.9 - Commercio all'ingrosso di mobili ed oggetti di arredamento in canna, vimini, giunco, sughero e paglia

**616 - Commercio all'ingrosso di prodotti tessili, di abbigliamento, di calzature e articoli in cuoio e pelli**

616.1 - Commercio all'ingrosso di vestiario (compresi gli abiti da lavoro), di cappelli, di ombrelli e accessori di abbigliamento

616.2 - Commercio all'ingrosso di pellicce

616.3 - Commercio all'ingrosso di tessuti per l'abbigliamento e l'arredamento

616.4 - Commercio all'ingrosso di camicie, biancheria per uso personale, maglieria e simili

616.5 - Commercio all'ingrosso di articoli per merceria e per passamaneria

616.6 - Commercio all'ingrosso di calzature ed accessori per calzature

616.7 - Commercio all'ingrosso di pelletterie

616.8 - Commercio all'ingrosso di articoli tessili per la casa e di tappeti e materassi

**617 - Commercio all'ingrosso di prodotti alimentari, bevande e tabacco**

617.1 - Commercio all'ingrosso di prodotti ortofrutticoli freschi, congelati e surgelati

617.2 - Commercio all'ingrosso di carni fresche, congelate, surgelate e di salumi, pollame, selvaggina e uova

617.3 - Commercio all'ingrosso di latte, burro e formaggi

617.4 - Commercio all'ingrosso di oli e grassi alimentari

617.5 - Commercio all'ingrosso di bevande alcoliche e di analcoliche, di alcool per liquori ed aceto

617.6 - Commercio all'ingrosso di caffè, the, cacao e spezie

617.7 - Commercio all'ingrosso di prodotti ittici, freschi, surgelati e comunque conservati

617.8 - Commercio all'ingrosso specializzato di altri prodotti alimentari non altrove classificati e generi di monopolio

617.9 - Commercio all'ingrosso despecializzato

**618 - Commercio all'ingrosso di prodotti farmaceutici, sanitari, di bellezza e di detersivi**

618.1 - Commercio all'ingrosso di prodotti farmaceutici

618.2 - Commercio all'ingrosso di strumenti ed apparecchi sanitari

618.3 - Commercio all'ingrosso di articoli di profumeria

618.4 - Commercio all'ingrosso di saponi, detersivi, prodotti per la lucidatura e simili

**619 - Commercio all'ingrosso di altri prodotti non alimentari**

619.1 - Commercio all'ingrosso di carta, cartone e articoli di cartoleria

619.2 - Commercio all'ingrosso di libri

619.3 - Commercio all'ingrosso di articoli per fotografia, cinematografia, ottica e di strumenti scientifici

619.4 - Commercio all'ingrosso di orologi e di articoli di gioielleria

619.5 - Commercio all'ingrosso di giocattoli

619.6 - Commercio all'ingrosso di articoli sportivi

619.7 - Commercio all'ingrosso di prodotti non alimentari non altrove classificati

**62 - Commercio all'ingrosso di materiali vari da recupero**

- 621 - Commercio all'ingrosso di rottami metallici
- 622 - Commercio all'ingrosso di altri prodotti di raccolta

**63 - Intermediari del commercio (agenti rappresentanti e agenzie di mediazione)**

- 631 - Intermediari del commercio di materie prime agricole, di animali vivi, di materie prime tessili e di semilavorati
- 632 - Intermediari del commercio di combustibili, minerali e prodotti chimici per la tecnica e l'industria
- 633 - Intermediari del commercio di legname e materiale da costruzione
- 634 - Intermediari del commercio di macchine e materiale per l'industria, il commercio, la navigazione e l'agricoltura (comprese le macchine e il materiale per ufficio) e di veicoli
- 635 - Intermediari del commercio di mobili, articoli per la casa e ferramenta
- 636 - Intermediari del commercio di prodotti tessili, di abbigliamento, di calzature e articoli in cuoio
- 637 - Intermediari del commercio di prodotti alimentari, bevande e tabacco
- 638 - Intermediari del commercio specializzato di altri prodotti
- 639 - Intermediari del commercio di prodotti diversi, attività associate senza prevalenza

**64 - Commercio al minuto di prodotti alimentari, di articoli di abbigliamento, di arredamento e per la casa; farmacie**

- 641 - Commercio al minuto di prodotti ortofrutticoli e lattiero caseari; di carne, pesce e pasticceria
  - 641.1 - Commercio al minuto di frutta, legumi e patate
  - 641.2 - Commercio al minuto di latte (senza licenza di P.S.) e prodotti lattiero caseari
  - 641.3 - Negozi di carni bovine, ovine, caprine e suine fresche e congelate
  - 641.4 - Negozi di carni equine
  - 641.5 - Commercio al minuto di pesci, crostacei e molluschi
  - 641.6 - Commercio al minuto di pollame, selvaggina (esclusi i surgelati) e uova
  - 641.7 - Commercio al minuto di pane, con e senza annesso forno e con eventuale annessa vendita di prodotti alimentari e non alimentari
  - 641.8 - Commercio al minuto di pasticceria e dolciumi (compresa l'eventuale annessa produzione); commercio al minuto di confetteria
  - 641.9 - Commercio al minuto di prodotti alimentari vari
- 642 - Commercio al minuto di bevande, oli e di altri prodotti alimentari non altrove classificati; tabaccherie
  - 642.1 - Commercio al minuto di bevande e olio
  - 642.2 - Commercio al minuto di prodotti del tabacco e altri generi di monopolio
  - 642.3 - Commercio al minuto specializzato di altri prodotti alimentari
  - 642.4 - Commercio al minuto alimentare despecializzato
- 643 - Farmacie
- 644 - Commercio al minuto di articoli sanitari e di prodotti di bellezza
  - 644.1 - Commercio al minuto di strumenti ed articoli medicali, chirurgici ed ortopedici
  - 644.2 - Erboristerie
  - 644.3 - Commercio al minuto di profumeria, saponi, prodotti per toletta e per l'igiene della persona
  - 644.4 - Commercio al minuto di colori e vernici
- 645 - Commercio al minuto di articoli di abbigliamento
  - 645.1 - Commercio al minuto di confezioni per uomo e ragazzo, (compresi gli abiti da lavoro e gli abiti sportivi)
  - 645.2 - Commercio al minuto di confezioni per donna e ragazza, (compresi gli abiti da lavoro e gli abiti sportivi)
  - 645.3 - Commercio al minuto di confezioni per bambini, (comprese le confezioni per neonati)
  - 645.4 - Commercio al minuto di stoffe per abbigliamento
  - 645.5 - Commercio al minuto di biancheria, camicie, cappelli, ombrelli
  - 645.6 - Commercio al minuto di merceria e ricami
  - 645.7 - Commercio al minuto di pellicce e di pelli per pellicceria
- 646 - Commercio al minuto di calzature e pelletteria
  - 646.1 - Commercio al minuto di calzature e articoli per calzolerie
  - 646.2 - Commercio al minuto di articoli di pelletteria e da viaggio
- 647 - Commercio al minuto di tessuti per arredamento
  - 647.1 - Commercio al minuto di tessuti per arredamento e tappeti
  - 647.2 - Commercio al minuto di biancheria da tavola e da casa
- 648 - Commercio al minuto di mobili, apparecchi e materiali per la casa
  - 648.1 - Commercio al minuto di mobili in legno, vimini, canne, giunchi e materassi (esclusi i mobili per ufficio)
  - 648.2 - Commercio al minuto di articoli casalinghi, di ceramica e vetreria
  - 648.3 - Commercio al minuto di apparecchi elettrodomestici, macchine da cucire e per maglieria
  - 648.4 - Commercio al minuto di apparecchi radio, di televisori, di giradischi, di registratori e dischi; articoli di illuminazione
  - 648.5 - Commercio al minuto di semilavorati in legno, sughero, vimini, e articoli in plastica
  - 648.6 - Negozi di ferramenta e casseforti

648.7 - Commercio al minuto di articoli diversi per uso domestico (attività associate senza prevalenza)

649 - Commercio al minuto di carte da parati, di rivestimenti e apparecchi igienico-sanitari, strumenti musicali, di articoli da regalo e oggetti d'arte

649.1 - Commercio al minuto di carta da parati e stucchi

649.2 - Commercio al minuto di articoli igienico-sanitari e da costruzione

649.3 - Commercio al minuto di strumenti musicali, spartiti ed accessori

649.4 - Commercio al minuto di articoli da regalo; chincaglieria e bigiotteria

649.5 - Commercio al minuto di articoli di antiquariato, di oggetti d'arte e di culto, decorazioni

*65 - Commercio al minuto di veicoli, natanti, carburanti, libri ed articoli vari*

651 - Commercio al minuto di automobili, motocicli e natanti

651.1 - Commercio al minuto di autoveicoli (incluse le auto d'occasione)

651.2 - Commercio al minuto di cicli e motocicli (incluse le moto di occasione)

651.3 - Commercio al minuto di pezzi staccati ed accessori di autoveicoli, motocicli e cicli

651.4 - Commercio di natanti ed accessori

652 - Commercio al minuto di carburanti e lubrificanti

653 - Commercio al minuto di libri, giornali, articoli da cancelleria e forniture per ufficio

653.1 - Commercio al minuto di libri nuovi e usati

653.2 - Commercio al minuto di quotidiani e periodici

653.3 - Commercio al minuto di articoli di cancelleria e forniture per ufficio

653.4 - Commercio al minuto di mobili per ufficio, di macchine e attrezzature per ufficio

653.5 - Commercio al minuto di francobolli per filatelici, numismatica ed altri articoli da collezione

654 - Commercio al minuto di altri articoli non altrove classificati

654.1 - Commercio al minuto di materiale per ottica, fotografia, cinematografia e strumenti di precisione

654.2 - Commercio al minuto di orologi, di articoli di gioielleria e d'argenteria

654.3 - Commercio al minuto di giocattoli

654.4 - Commercio al minuto di articoli sportivi, armi e munizioni

654.5 - Commercio al minuto di fiori e piante

654.6 - Commercio al minuto di animali vivi e forniture per animali

654.7 - Commercio al minuto di macchine e attrezzature e prodotti per l'agricoltura e il giardinaggio

654.8 - Commercio al minuto di combustibili

654.9 - Altri commerci al minuto specializzati

655 - Commercio al minuto di articoli di occasione (esclusi i libri, i veicoli e gli oggetti di antiquariato)

656 - Commercio al minuto di prodotti diversi, con prevalenza di prodotti non alimentari

656.1 - Grandi magazzini

656.2 - Altri negozi despecializzati

*66 - Pubblici esercizi ed esercizi alberghieri*

661 - Ristoranti (senza alloggio)

662 - Bar con e senza spettacolo

664 - Mense

665 - Esercizi alberghieri propriamente detti

665.1 - Alberghi e motel con ristorante; locande

665.2 - Alberghi senza ristorante

665.3 - Pensioni

666 - Vagoni letto e vagoni ristorante

667 - Esercizi alberghieri complementari

667.1 - Ostelli della gioventù e rifugi alpini

667.2 - Campeggi e caravaning

667.3 - Centri di vacanze e case per vacanze

667.4 - Colonie, case di riposo, alloggi ammobiliati per turisti, altri esercizi alberghieri complementari

**6 B - Riparazioni di beni di consumo e di veicoli**

*67 - Riparazioni di beni di consumo e di veicoli*

671 - Riparazioni di autoveicoli e biciclette

671.1 - Riparazioni di autoveicoli (esclusa la riparazione di carrozzerie)

671.2 - Riparazioni di carrozzerie di autoveicoli

671.3 - Riparazioni di motoveicoli e biciclette



- 672 - Riparazioni di calzature e articoli in cuoio
- 673 - Riparazioni di elettrodomestici, radio, televisori, giradischi e fonografi
- 674 - Riparazioni di orologi e gioiellerie
- 675 - Riparazioni non altrove classificate

## 7 - TRASPORTI E COMUNICAZIONI

### 71 - Ferrovie

- 710 - Ferrovie
- 710.1 - Ferrovie dello stato
- 710.2 - Ferrovie in concessione
- 710.3 - Servizi ausiliari delle ferrovie, in appalto

### 72 - Altri trasporti terrestri

- 721 - Metropolitane, tranvie e servizi regolari d'autobus
- 722 - Trasporti su strada di viaggiatori (esclusi servizi regolari d'autobus)
- 723 - Trasporti su strada di merci
- 724 - Trasporti per condotta (oleodotti e gasdotti)
- 725 - Trasporti con impianti a fune

### 73 - Trasporti fluviali, lacuali e lagunari

- 730 - Trasporti fluviali, lacuali e lagunari

### 74 - Trasporti marittimi e cabotaggio

- 741 - Trasporti marittimi internazionali (di merci e passeggeri)
- 742 - Trasporti marittimi in navigazione di cabotaggio (di merci e passeggeri)

### 75 - Trasporti aerei

- 750 - Trasporti aerei

### 76 - Attività connesse ai trasporti

- 761 - Attività connesse ai trasporti terrestri
- 762 - Attività connesse ai trasporti di navigazione interna
- 762.1 - Attività complementari ai trasporti di navigazione interna
- 762.2 - Servizi ausiliari dei trasporti di navigazione interna
- 763 - Attività connesse ai trasporti marittimi ed al cabotaggio (porti marittimi ed altre installazioni marittime)
- 763.1 - Attività complementari ai trasporti marittimi
- 763.2 - Servizi ausiliari dei trasporti marittimi
- 764 - Attività connesse ai trasporti aerei (aeroporti e aerodromi)
- 764.1 - Attività complementari ai trasporti aerei
- 764.2 - Servizi ausiliari dei trasporti aerei

### 77 - Agenzie di viaggio, intermediari dei trasporti, magazzini di custodia e depositi

- 771 - Agenzie di viaggio
- 772 - Intermediari dei trasporti
- 772.1 - Servizi di portabagagli, carico, scarico e facchinaggio
- 772.2 - Spedizionieri e agenzie di operazioni doganali
- 773 - Magazzini di custodia e deposito e frigoriferi
- 773.1 - Magazzini di custodia e deposito
- 773.2 - Magazzini frigoriferi per conto terzi

**79 - Comunicazioni****790 - Comunicazioni**

- 790.1 - Amministrazione delle poste e telecomunicazioni
- 790.2 - Servizi postelegrafonici, in appalto o in concessione
- 790.3 - Servizi telefonici di stato, servizi telefonici in appalto o in concessione e servizi di telecomunicazione in concessione

**8 - CREDITO E ASSICURAZIONE, SERVIZI PRESTATI ALLE IMPRESE; NOLEGGIO****8 A - Credito e assicurazione****81 - Istituti di credito****811 - Autorità bancarie centrali****812 - Altre istituzioni monetarie**

- 812.1 - Istituti di credito di diritto pubblico
- 812.2 - Altre aziende di credito e istituti centrali di categoria

**813 - Istituzioni finanziarie e società di controllo**

- 813.1 - Istituti e sezioni per il credito speciale
- 813.2 - Imprese di prestiti e finanziamenti
- 813.3 - Società fiduciarie e di investimenti mobiliari
- 813.4 - Società per la gestione di fondi comuni di investimento
- 813.5 - Società di controllo

**82 - Assicurazione (escluse le assicurazioni sociali obbligatorie)****821 - Istituti di assicurazione mista (vita e capitalizzazione danni)****822 - Istituti di assicurazione (vita e capitalizzazione)****823 - Istituti di assicurazione (danni, malattie, rischi diversi)****8 B - Servizi prestati alle imprese, noleggio****83 - Ausiliari finanziari e delle assicurazioni, affari immobiliari, servizi prestati alle imprese****831 - Ausiliari finanziari****832 - Ausiliari delle assicurazioni****833 - Imprese immobiliari per la compravendita di immobili****834 - Agenzie di mediazione per la compravendita e la locazione di immobili e terreni (compresa la locazione di beni immobili propri)****835 - Consulenti legali****836 - Contabilità, consulenza fiscale e revisione dei conti****837 - Servizi tecnici**

- 837.1 - Studi tecnici ed affini
- 837.2 - Studi di analisi chimiche e merceologiche

**838 - Pubblicità e pubbliche relazioni**

- 838.1 - Agenzie di pubblicità e pubbliche relazioni
- 838.2 - Servizi di pubblicità aerea

**839 - Altri servizi prestati alle imprese**

- 839.1 - Studi di mercato
- 839.2 - Studi di consulenza organizzativa
- 839.3 - Servizi di informatica, elaborazione e acquisizione dati
- 839.4 - Imprese ed enti di gestioni esattoriali
- 839.5 - Agenzie di informazioni per la stampa, informazioni commerciali, richieste di certificati ed agenzie affini
- 839.6 - Copisterie
- 839.7 - Agenzie di distribuzione di libri, giornali e riviste
- 839.8 - Servizi di gestione di pubblici mercati e pese pubbliche
- 839.9 - Servizi di vigilanza e investigazione

*84 - Noleggio di beni mobili*

- 841 - Noleggio di macchinari e di attrezzature agricole (senza personale fisso)
- 842 - Noleggio di macchinari e di attrezzature per l'edilizia (senza personale fisso)
- 843 - Noleggio di macchinari e di attrezzature contabili e per ufficio, compresi i calcolatori elettronici e i registratori di cassa (senza operatore fisso)
- 844 - Noleggio di autoveicoli stradali, (senza autista)
- 845 - Noleggio di altri mezzi di trasporto (senza autista)
- 846 - Noleggio di beni di consumo
- 847 - Noleggio di altri beni mobili (senza personale fisso)

**9 - PUBBLICA AMMINISTRAZIONE; SERVIZI PUBBLICI E PRIVATI****9 A - Pubblica amministrazione***91 - Pubblica amministrazione, difesa nazionale e sicurezza sociale obbligatoria***911 - Organi costituzionali - amministrazione statale e locale**

- 911.1 - Organi costituzionali
- 911.2 - Amministrazione statale centrale e periferica
- 911.3 - Amministrazione degli enti locali

**912 - Giustizia**

- 912.1 - Amministrazione della giustizia
- 912.2 - Ospedali psichiatrici giudiziari

**913 - Sicurezza nazionale ed ordine pubblico****914 - Corpo nazionale dei vigili del fuoco****915 - Difesa nazionale****919 - Sicurezza sociale obbligatoria****9 B - Servizi pubblici e privati***92 - Servizi d'igiene pubblica ed amministrazione di cimiteri***921 - Servizi di nettezza urbana, di disinfestazione e servizi analoghi**

- 921.1 - Servizi di nettezza urbana, servizi di disinfestazione e servizi analoghi, pubblici
- 921.2 - Servizi di nettezza urbana, di disinfestazione e servizi analoghi, privati

**922 - Amministrazione dei cimiteri****923 - Servizi di pulizia***93 - Istruzione***931 - Istruzione universitaria**

- 931.1 - Università ed istituti a livello universitario, statali
- 931.2 - Università ed istituti universitari non statali

**932 - Istruzione primaria e secondaria**

- 932.1 - Scuole di istruzione primaria, statali
- 932.2 - Scuole di istruzione secondaria di primo grado, statali
- 932.3 - Scuole di istruzione secondaria di secondo grado, statali
- 932.4 - Scuole di istruzione primaria, non statali
- 932.5 - Scuole di istruzione secondaria di primo grado, non statali
- 932.6 - Scuole di istruzione secondaria di secondo grado, non statali (private, legalmente riconosciute e pareggiate)

**933 - Scuole di formazione e di perfezionamento professionale**

- 933.1 - Scuole di istruzione professionale statali
- 933.2 - Scuole di istruzione professionale, non statali

**934 - Istruzione di grado preparatorio**

- 934.1 - Scuole materne, statali
- 934.2 - Scuole materne, non statali

935 - Professori ed insegnanti indipendenti

936 - Scuole di guida, pilotaggio e simili (escluse le scuole per i piloti di linea)

*94 - Ricerca e sviluppo*

940 - Ricerca e sviluppo

940.1 - Enti di ricerca e sviluppo, pubblici

940.2 - Istituti di ricerca e sviluppo, privati

*95 - Sanità e servizi veterinari*

951 - Servizi sanitari (con ricovero)

951.1 - Ospedali generali, pubblici (regionali, provinciali e zonali)

951.2 - Ospedali specializzati, pubblici

951.3 - Istituti, cliniche e policlinici universitari; istituti di cura e ricovero a carattere scientifico, pubblici

951.4 - Ospedali psichiatrici e neuropsichiatrici, pubblici

951.5 - Ospedali per cronici e di lunga degenza, pubblici

951.6 - Case di cura, private (generali, specializzate, laiche e religiose)

951.7 - Case di cura psichiatriche e neuropsichiatriche, private

951.8 - Case di cura per lunga degenza, private

951.9 - Ospedali ecclesiastici classificati, privati

952 - Altre istituzioni sanitarie (senza ricovero)

952.1 - Ambulatori e poliambulatori, pubblici

952.2 - Stabilimenti idropinici ed idrotermali, pubblici

952.3 - Centri di igiene mentale, pubblici

952.4 - Laboratori di igiene e profilassi, pubblici

952.5 - Altre istituzioni sanitarie, pubbliche

952.6 - Stabilimenti idropinici ed idrotermali, privati

952.7 - Laboratori di analisi cliniche, privati (chimico-fisiche, batteriologiche, virologiche, ematologiche e citoistologiche)

952.8 - Studi di radiologia e radioterapia, privati

952.9 - Altre istituzioni sanitarie, private

953 - Studi medici privati

953.1 - Studi medici generici e pediatrici

953.2 - Ambulatori e poliambulatori specialistici

954 - Studi dentistici

955 - Attività professionali paramediche indipendenti (ostetriche, infermieri, fisioterapisti ecc.)

956 - Servizi veterinari

956.1 - Servizi veterinari, pubblici

956.2 - Servizi veterinari, privati

*96 - Altri servizi sociali*

961 - Assistenza sociale (senza ricovero)

961.1 - Assistenza sociale, pubblica

961.2 - Assistenza sociale, privata

962 - Assistenza sociale (con ricovero)

962.1 - Assistenza sociale, pubblica

962.2 - Assistenza sociale, privata

963 - Organizzazioni economiche ed associazioni professionali

963.1 - Organizzazioni economiche

963.2 - Associazioni professionali

964 - Organizzazioni sindacali dei datori di lavoro

965 - Organizzazioni sindacali dei lavoratori ed altre organizzazioni sindacali

965.1 - Organizzazioni sindacali dei lavoratori dipendenti

965.2 - Altre organizzazioni sindacali (confederazioni italiane della proprietà edilizia, sunia ecc.)

966 - Organizzazioni religiose

967 - Enti e associazioni turistiche (escluse le agenzie di viaggio)

968 - Servizi sociali non altrove classificati

*97 - Servizi ricreativi ed altri servizi culturali*

972 - Distribuzione di films

973 - Sale cinematografiche

974 - Trasmissioni radiofoniche e televisive

974.1 - Radio e televisioni, pubbliche

974.2 - Radio e televisioni, private

975 - Spettacoli (esclusi cinema e sport)

976 - Libere professioni artistiche e letterarie

977 - Biblioteche, musei, giardini botanici e zoologici

977.1 - Servizi pubblici inerenti all'attività culturale

977.2 - Servizi privati inerenti all'attività culturale

978 - Enti, organizzazioni ed installazioni sportive

978.1 - Enti ed organizzazioni sportive

978.2 - Installazioni sportive delle amministrazioni pubbliche

978.3 - Installazioni sportive di istituzioni private

978.4 - Attività professionali sportive indipendenti (atleti, istruttori ecc.)

979 - Servizi ricreativi non altrove classificati

979.1 - Stabilimenti balneari marittimi, lacuali e fluviali

979.2 - Altri servizi dello spettacolo e ricreativi

979.3 - Ricevitorie del lotto, lotterie e concorsi pronostici

979.4 - Insegnanti indipendenti di attività ricreative (maestri di danza, di bridge, ecc.)

*98 - Servizi personali*

981 - Servizi di lavanderia, tintoria e affini

982 - Servizi per l'igiene e l'estetica della persona

982.1 - Laboratori di parrucchiere ed istituti di bellezza

982.2 - Altri servizi per l'igiene e la pulizia

983 - Studi e laboratori fotografici

983.1 - Studi fotografici

983.2 - Servizi di fotografia aerea

984 - Servizi personali non altrove classificati

984.1 - Servizi di pompe funebri e di cremazione

984.2 - Altri servizi personali non altrove classificati

985 - Servizi domestici presso famiglie e convivenze

*99 - Rappresentanze diplomatiche, organizzazioni internazionali e soprannazionali e forze armate alleate*

990 - Rappresentanze diplomatiche, organizzazioni internazionali e soprannazionali e forze armate alleate

**E - Tabella di ragguglio tra la classificazione delle attività economiche 1981 e la classificazione 1971 secondo il numero distintivo delle categorie o delle sottoclassi**

Numero di categoria o sottoclasse della classificazione 1981	Numero di categoria della classificazione 1971	Numero di categoria o sottoclasse della classificazione 1981	Numero di categoria della classificazione 1971	Numero di categoria o sottoclasse della classificazione 1981	Numero di categoria della classificazione 1971	Numero di categoria o sottoclasse della classificazione 1981	Numero di categoria della classificazione 1971	Numero di categoria o sottoclasse della classificazione 1981	Numero di categoria della classificazione 1971	Numero di categoria o sottoclasse della classificazione 1981	Numero di categoria della classificazione 1971	Numero di categoria o sottoclasse della classificazione 1981	Numero di categoria della classificazione 1971
011.1 (a)	1.01.01 (b)	132	2.02.04	251.5	3.13.05	326.1		411.1	3.01.17	439.3			
011.2 (a)	1.01.02 (b)	133 (c)	—	251.6	3.13.08	326.2	3.10.10	411.2	3.01.14	439.8			3.03.19
011.3 (a)	1.01.03 (b)	134	2.02.05	251.7	3.13.04	327.1			3.01.15	439.9			
011.4 (a)	1.01.04 (b)	140.1	3.13.29	251.8	3.13.06	327.3	3.10.13	411.3	3.01.16	439.4			3.03.20
011.5 (a)	1.01.05 (b)	140.2	3.13.30	251.9	3.13.07	327.2	3.10.19	412.1	3.01.08	439.5			3.03.16
011.6 (a)	1.01.06 (b)	140.3		255	3.13.16	327.4	3.10.08	412.2					3.06.01
011.7 (a)	1.01.07 (b)	162.2	5.02.02	256.1	3.13.10	328.1		413.1	3.01.12	441			3.06.02
011.8 (a)	1.01.08 (b)	150 (c)	—	256.2	3.13.15	328.2	3.10.09	413.2	3.01.13	442.1			3.06.03
011.9 (a)	1.01.09 (b)	161	5.01.01		3.13.11	328.3		414	3.01.10	442.2			3.04.10
012.1 (a)	1.02.01 (b)	162.1	5.02.01	256.3	3.13.12	328.6	3.10.21	415	3.01.09	451.1			
012.2 (a)	1.02.04 (b)	163	5.01.02	256.4	3.13.13	328.8		416.1	3.01.02	451.2			3.05.01
012.3 (a)	1.02.05 (b)	170.1	5.03.01	256.5	3.13.09	328.4		416.2	3.01.01	452			3.05.02
012.4 (a)	1.02.03 (b)	170.2	5.03.02		3.13.14	328.5	3.10.05	417	3.01.04	453.1			
012.5 (a)	1.02.07 (b)	211	2.01.01	256.6	3.13.17	328.7	3.10.33	418	3.01.19	453.2			
012.6 (a)	1.02.02 (b)	212	2.01.02	256.7	3.13.19	328.9	3.10.56	419.1	3.01.03	453.3			3.04.01
012.7 (a)		221						419.2					
012.8 (a)	1.02.08 (b)	224.2	3.09.01	256.8	3.13.18	330.1	3.10.35	419.3	3.01.05	453.4			
013.1 (a)		222.1	3.09.02					420	3.01.18	453.5			3.04.03
013.3 (a)	1.02.06 (b)	222.2	3.09.03	257	3.13.21	341	3.10.45	421.1	3.01.06	453.6			
013.2	3.03.06	223	3.09.04		3.13.22	342	3.10.37	421.2	3.01.07	453.8			3.04.11
014 (a)	1.04.01 (b)	224.1	3.09.06	258.1	3.13.23		3.10.46	422	3.01.20	453.9			3.04.12
020.1 (a)	1.03.01 (b)	231.1	2.02.14	258.2	3.13.24	343.1	3.10.38	423.1		453.7			3.04.07
020.2	1.03.02		2.02.15	259.1	3.13.25	343.3		423.2	3.01.11	453.8			3.04.08
020.3 (c)	—	231.2		259.2	3.13.27	343.2	3.10.39	423.4		454.1			3.04.02
031.1	1.05.03	231.3	2.02.12		3.13.26	344.1		423.3					3.04.09
031.2	1.05.04	231.4	2.02.16	259.3	3.13.28	344.3	3.10.40	423.5	3.01.21	454.2			3.04.04
032.1	1.05.01	231.5	2.02.18	260	3.15.01	344.2	3.10.42	424.1	3.01.23	455.1			3.04.05
032.2	1.05.02	232	2.02.08	311.1	3.10.01	345.1		424.2		455.2			3.04.13
041.1	1.06.03	233	2.02.06	311.2	3.10.02	345.3	3.10.43	424.3		456			3.04.06
041.2			2.02.07	312.1		345.2	3.18.05	423.6 (d)	—	461			3.07.01
041.3	1.06.02	239.1	2.02.09	312.2	3.09.05	345.4		425.1	3.01.22	462			3.07.02
041.4	1.06.01		2.02.10	312.3		347	3.10.44	425.2	3.01.25	463.1			3.07.05
041.5			2.02.11	313.1		346	3.10.41	427	3.01.24	463.2			3.07.04
041.8	1.06.05	239.2	2.02.17	313.2	3.10.24	348.1	4.02.02	428.1	3.01.26	463.3			3.07.10
041.6		239.3	2.02.13	313.4		503.2	4.02.03	428.2	3.01.27	464			3.07.03
041.7	1.06.04	241	3.12.08	313.3 (c)	—	348.2 (c)		429.1	3.02.01	464			3.07.09
042.1	1.06.08	242.1	3.12.05	313.5	3.10.47	343.4		429.2	3.02.02	465.1			
042.2		242.2	3.12.06	313.6	3.10.61	344.3	3.10.55	431.1 (c)	—	465.2			3.07.06
042.3		242.3	3.12.07	314.1		348.3		431.2	3.03.01	465.3			
042.9		243.1		314.2	3.10.03	673		431.3	3.03.02	466.1			3.07.07
043.1		243.2	3.12.11	315	3.10.06	351	3.11.04	431.4	3.03.03	466.2			
043.2		243.4		316.1	3.10.26	352	3.11.05	431.5		466.3			3.07.08
043.3	1.06.10	243.3	3.12.12	316.2		353	3.11.06	432.1	3.03.04	467.1			3.08.01
043.4		244	3.12.13	316.2	3.10.22	361.1	3.11.10	432.2	3.03.05	467.2			
043.5		245.1	3.12.01	316.8		361.3		432.3		467.3			3.04.14
043.6		245.2	3.12.02	316.5	3.10.04	361.2	3.10.48	433.1	3.03.07	467.4			3.08.02
043.7			3.12.03	316.3	3.10.23	362.1			3.03.11	471			3.16.01
043.8			3.12.04	316.4	3.10.07	362.2	3.11.07	433.2	3.03.08	472			3.16.02
043.9	1.06.11	245.3	3.12.17	316.6	3.10.25	363.1	3.11.01	433.3	3.03.12	473.1			3.17.01
042.4	1.06.07	246	3.12.10	316.7	3.10.27	363.2	3.11.02	434.1		473.2			3.17.02
043.5		247.1		319.1	3.10.49	363.2	3.11.03	434.2	3.03.09	473.4			3.17.05
042.6	1.06.06	247.2	3.12.14	319.2	3.10.53	364	3.11.09	434.3		473.3			3.17.03
042.7		247.3		321	3.10.16	365	3.11.08	434.4		474			3.17.04
042.8	1.06.09	247.4		322.1	3.10.12	371.1	3.10.32	435.1		481.1			
044.1	1.06.12	247.5	3.12.15	322.2	3.10.15	371.2		435.2	3.03.10	481.2			3.14.01
841		248.1		323	3.10.18	371.3	3.10.31	435.3					
044.2	1.06.13	248.2		324.1		371.4	3.10.57	436.1	3.03.14	482			3.14.02
045	1.06.14	248.3	3.12.09	324.2	3.10.20	372.1	3.10.36	436.2	3.03.13	482			3.14.03
111	2.02.01	251.1	3.13.01	324.3	3.10.34	372.2		436.3					3.19.01
120	2.02.02	251.2		324.4	3.10.14	373.1	3.20.03	437	3.03.23				3.19.02
131	3.13.31	251.3	3.13.02	325.1	3.10.17	373.2	3.10.28	438.1	3.03.17	483			3.19.03
	2.02.03	251.4	3.13.03	325.2		373.3	3.10.30	438.2	3.03.18				3.19.04
				325.3		373.4	3.10.58	439.1	3.03.15				3.19.05
						374	3.10.29	439.2	3.03.21				3.19.06
								439.6	3.03.22				3.19.07
								439.7	3.03.24	491.1			3.20.04

(a) Attività non compresa nel campo di rilevazione del censimento 1981.

(b) Attività non compresa nel campo di rilevazione del censimento 1971.

(c) Attività non previste nella classificazione del 1971.

(d) La categoria comprende attività che nella classificazione 1971 erano distribuite nelle rispettive categorie di attività economica dei prodotti considerati.

**Segue E - Tabella di ragguglio tra la classificazione delle attività economiche 1981 e la classificazione 1971 secondo il numero distintivo delle categorie o delle sottoclassi**

Numero di categoria o sottoclasse della classificazione 1981	Numero di categoria della classificazione 1971	Numero di categoria o sottoclasse della classificazione 1981	Numero di categoria della classificazione 1971	Numero di categoria o sottoclasse della classificazione 1981	Numero di categoria della classificazione 1971	Numero di categoria o sottoclasse della classificazione 1981	Numero di categoria della classificazione 1971	Numero di categoria o sottoclasse della classificazione 1981	Numero di categoria della classificazione 1971	Numero di categoria o sottoclasse della classificazione 1981	Numero di categoria della classificazione 1971	Numero di categoria o sottoclasse della classificazione 1981	Numero di categoria della classificazione 1971
491.2	3.12.16	616.2	6.01.52			665.1				6.04.03	931.2		
492	3.20.01	616.5	6.01.50	642.4	6.02.13	665.2	6.06.01	834	6.04.03	9.08.03	932.4		
493.1	3.18.04	616.6	6.01.53	643	6.02.43	665.3		835	9.05.01 (b)	9.05.02 (b)	932.5		
493.2	3.18.03	616.7	6.01.54	644.1	6.02.44	666	7.01.03	836	9.05.02 (b)	9.05.04 (b)	932.6	9.04.02 (b)	
493.3	3.18.02	617.1	6.01.19	644.2		667.1		837.1	9.05.04 (b)	9.05.05	933.2		
494.1			6.01.09	644.3	6.02.45	667.2		837.2	9.05.05	9.08.01	934.2		
494.2	3.20.02	617.2	6.01.10	644.4	6.02.46	667.3	6.06.02	838.1	9.08.01		935 (a)		
494.3			6.01.11	645.1		667.4		838.2	7.03.04		936	9.04.05	
495	3.20.05		6.01.14	645.2	6.02.18	671.1	3.10.50	983.2			940.1	10.01.11 (b)	
496.1 (d)	—	617.3	6.01.16	645.3		671.2	3.10.51	839.1	9.05.03		940.2	9.05.07 (b)	
496.2 (d)	—	617.4	6.01.17	645.4	6.02.16	671.3	3.10.52	839.2			951.6		
501.1	4.01.01	617.5	6.01.18	645.5	6.02.23	672	3.05.03	839.3	9.08.04		951.7	9.03.04 (b)	
501.2	4.01.05	617.6	6.01.20		6.02.25	674	3.10.60	839.4	8.03.02		951.8		
502.1	4.01.02	617.7	6.01.12	645.6	6.02.17	675	3.10.59	839.5	9.08.02		951.9		
502.2	4.01.03		6.01.13	645.7	6.02.24	710.1	7.01.01	839.6	9.08.05		952.6	9.03.08	
503.1	4.02.01		6.01.15	646.1	6.02.20	710.2	7.01.02	839.7	9.08.06		952.7		
504	4.01.04	617.8	6.01.21	646.2	6.02.21	710.3	7.05.01	839.8	9.08.08		952.8		
611.1	6.01.01		6.01.22	646.2	6.02.22	721	7.01.04	839.9	9.08.11 (b)		952.9	9.03.05 (b)	
611.2	6.01.02	617.9 (c)	—	647.1	6.02.26	722	7.01.05	842	6.05.01		953.1		
611.3	6.01.28	618.1	6.01.55	647.2	6.02.27	723	7.01.06	843	6.05.02		953.2		
611.4	6.01.03	618.2	6.01.56	648.1	6.02.28	724	7.01.09	844	6.05.03		954	9.03.06 (b)	
611.5	6.01.05	618.3	6.01.57	648.5	6.02.29	725	7.01.08	845	6.05.04		955 (a)	9.03.07 (b)	
611.6	6.01.04	618.4	6.01.58	648.2	6.02.33	726	7.01.07	846	6.05.05		956.1	9.03.03 (b)	
611.7	6.01.06	619.1	6.01.64	648.3	6.02.35	727	7.02.03	847			956.2	9.03.09 (b)	
611.8	6.01.07	619.2	6.01.65	648.4	6.02.34	730	7.02.02	911.1			961.1		
611.9 (c)	—	619.3	6.01.63	648.6	6.02.39	741	7.02.01	911.2			962.1	10.01.09 (b)	
612.1	6.01.24	619.4	6.01.59	648.7	6.02.32	742	7.03.01	911.3			961.2		
612.2	6.01.23		6.01.60	649.1	6.02.36	750	7.03.02	912.1 (f)	9.02.07 (b)		962.2	9.08.10 (b)	
612.3		619.5	6.01.62	649.2	6.02.37		7.03.03	912.2 (a)	9.02.08 (b)		963.2	9.06.01 (b)	
612.5	6.01.26	619.6		649.3	6.02.38	761	7.04.01	913 (a)	9.03.01 (b)		964		
612.6	6.01.25	619.7	6.01.66	649.4	6.02.39	762.1	7.04.03	914 (a)	9.03.02 (b)		965.1	9.06.02 (b)	
613.1	6.01.30-	621	6.01.69	649.5	6.02.30	762.2		915 (a)	10.01.01 (b)		965.2		
613.2	6.01.31	622	6.01.68	649.5	6.02.31	763.2	7.05.02	951.1	10.01.02 (b)			9.07.01 (b)	
613.3	6.01.32	631		651.1	6.02.40	763.1	7.04.02	951.2	10.01.03 (b)			9.07.02 (b)	
613.4	6.01.33	632		651.2		763.1	7.04.02	951.3	10.01.03 (b)			9.07.03 (b)	
614.1	6.01.35	633		651.3	6.02.41	764.1	7.04.04	951.4	10.01.04 (b)	966 (a)		9.07.04 (b)	
614.2	6.01.37	634		651.4		764.2	7.05.03	951.5	10.01.05 (b)			9.07.05 (b)	
614.3	6.01.36	635	6.04.01	652	6.02.42	771	7.05.05	952.1	10.01.06 (b)			9.06.03 (b)	
614.4	6.01.40	636		653.1	6.02.49	772.1	7.05.04	952.2	10.01.07 (b)	968		10.01.12 (b)	
614.5	6.01.38	637		653.2	6.02.50	772.2	7.05.06	952.3	10.01.08 (b)			9.02.01	
614.6	6.01.34	638		653.3	6.02.48	773.1	6.04.04	952.4	10.01.10 (b)		972	9.02.03	
614.7	6.01.39	639		653.4	6.02.47	773.2	6.04.05	952.5	10.02.01 (b)		973		
615.1	6.01.41	641.1	6.02.09	654.1	6.02.51	790.1	7.06.01	963.1	10.02.02 (b)		974.1		
615.2	6.01.42	641.2	6.02.05	654.2	6.02.53	790.2	7.06.02	967	10.02.03 (b)		974.2	9.02.02	
615.6	6.01.44	641.3		654.3	6.02.56	790.3	7.06.03	978.1	10.02.04 (b)		975	9.02.04	
615.3	6.01.43	641.4	6.02.01	654.4	6.02.52		7.06.04	978.2	10.02.05 (b)		976 (a)	9.05.06 (b)	
615.4	6.01.43	641.5	6.02.04	654.4	6.02.54	811	8.01.01	978.3			977.1	9.04.03 (b)	
615.5	6.01.61	641.6	6.02.02	654.5	6.02.55	812.1	8.01.02	978.4 (a)			977.2	9.04.04 (b)	
615.7	6.01.29	641.7	6.02.06	654.6	6.02.61	812.2	8.01.03	979.4 (a)			979.1	9.02.05	
615.8	6.01.47	641.8	6.02.08	654.7	6.02.62	813.1	8.01.05	919	10.03.01 (b)		979.2	9.02.06	
615.9	6.01.45	641.9	6.02.03	654.8	6.02.55	813.2			10.03.02 (b)		979.3	9.08.07	
616.1	6.01.48	642.1	6.02.11	654.9	6.02.57	813.3	8.01.06	921.1	9.01.04		981	9.01.02	
616.3	6.01.49	642.2	6.02.12	655	6.02.59	813.4		921.2	9.01.05		982.1	9.01.01	
616.4	6.01.51	642.3	6.02.10	656.1	6.02.65	813.5	8.03.01	922	9.01.07		982.2		
616.8			6.02.14	656.2	6.02.63	821	8.02.03	923	9.01.03		983.1	3.18.01	
				—	6.03.01 (e)	822	8.02.01	931.1			984.1	9.01.06	
				—	6.03.02 (e)	823	8.02.02	932.1			984.2	9.08.12 (b)	
				661	6.06.03	831	8.01.04	932.2	9.04.01 (b)		985 (a)	9.08.09 (b)	
				662	6.06.04	832	8.02.04	932.3			990 (a)	10.04.01 (b)	
				664 (c)	—	833	6.04.02	933.1				10.04.02 (b)	
								934.1				10.04.03 (b)	

(a), (b), (c), (d), Cfr. le corrispondenti note alla pagina precedente.

(e) Nello schema classificatorio del 1981, il commercio ambulante è distribuito nelle rispettive categorie di attività economica dei prodotti considerati.

(f) Il campo di rilevazione del censimento del 1981 esclude l'organizzazione carceraria.





**questionari di censimento**





ISTITUTO CENTRALE DI STATISTICA

# 6° CENSIMENTO GENERALE DELL'INDUSTRIA, DEL COMMERCIO, DEI SERVIZI E DELL'ARTIGIANATO

26 ottobre 1981

(Legge 18 dicembre 1980, n. 864)

## QUESTIONARIO DI CENSIMENTO

Per i quesiti seguiti da quadratino barrare così  la risposta che fa al caso

Mod. ISTAT/CIC/1

<b>A</b>	NUMERO DI CODICE
Comune	
Provincia	

FOGLIO
<b>A</b>

<b>C</b>	NUMERO D'ORDINE DEL QUESTIONARIO
	Provvisorio

<b>B</b>	SEZIONE DI CENSIMENTO
N.	.....

Definitivo

I riquadri D ed E devono essere sempre compilati.	<b>D</b>	<b>NOTIZIE INDICATIVE DELL'IMPRESA, DELL'AMMINISTRAZIONE O DI CHI GESTISCE L'UNITA' LOCALE</b>
	Denominazione o ragione sociale	.....
Via	<input type="checkbox"/>	.....
Piazza	<input type="checkbox"/>	.....
Località	<input type="checkbox"/>	..... N. .... Tel. ....
CAP	.....	Comune ..... Provincia .....
Numero di iscrizione nel Registro delle Ditte della Camera di Commercio .....		
	<b>E</b>	<b>NOTIZIE INDICATIVE DELL'UNITA' LOCALE</b>
Denominazione o ragione sociale	.....	
Via	<input type="checkbox"/>	.....
Piazza	<input type="checkbox"/>	.....
Località	<input type="checkbox"/>	..... N. .... Tel. ....
CAP	.....	Comune ..... Provincia .....
Numero di iscrizione nel Registro delle Ditte della Camera di Commercio .....		

### Parte I - IMPRESA

Deve essere compilata da ogni « Sede centrale di impresa » sia che coincida con una unità locale operativa, sia che risulti fisicamente o funzionalmente a sé stante. Ogni sede centrale di impresa deve, inoltre, compilare la Parte II - « Unità locale » del presente questionario. Coloro che svolgono attività non soggette all'obbligo di iscrizione nel Registro delle Ditte della Camera di Commercio (studi legali, medici, notari, ecc.; Pubblica Amministrazione, Enti pubblici, associazioni, ecc.) devono compilare soltanto la Parte II - « Unità locale » del presente questionario.

Sezione I - NOTIZIE GENERALI	<b>1</b>	<b>DIFFUSIONE TERRITORIALE DELL'IMPRESA</b>	<b>3</b>	<b>CLASSIFICAZIONE DELL'IMPRESA</b>
	1.1	L'impresa, oltre all'unità locale censita con il presente questionario, gestisce altre unità locali? 1 <input type="checkbox"/> <b>si</b> 2 <input type="checkbox"/> <b>no</b>	3.1	Attività esclusiva o principale:
	1.2	In caso affermativo specificare: a) nello stesso Comune in cui è situata la sede dell'impresa ..... 1 <input type="checkbox"/> b) in altri Comuni della stessa Provincia sede dell'impresa ..... 2 <input type="checkbox"/> c) in altri Comuni della stessa Regione sede dell'impresa ..... 3 <input type="checkbox"/> d) in Comuni fuori della Regione sede dell'impresa ..... 4 <input type="checkbox"/>		A cura del rilevatore
			3.2	Altre attività:
				Riservato ISTAT
	<b>2</b>	<b>FORMA GIURIDICA</b>	<b>4</b>	<b>ALTRE NOTIZIE</b>
2.1	Impresa individuale . . . . .	01 <input type="checkbox"/>	4.1	L'impresa nell'ambito delle proprie attività, ha rapporti diretti e sistematici con l'estero per:
2.2	Società di fatto . . . . .	02 <input type="checkbox"/>	a)	importazioni ed esportazioni 1 <input type="checkbox"/>
2.3	Società in nome collettivo . . . . .	03 <input type="checkbox"/>	b)	solo importazioni . . . . . 2 <input type="checkbox"/>
2.4	Società per azioni . . . . .	04 <input type="checkbox"/>	c)	solo esportazioni . . . . . 3 <input type="checkbox"/>
2.5	Società in accomandita . . . . .	05 <input type="checkbox"/>	4.2	Tipo di produzione
2.6	Società a responsabilità limitata . . . . .	06 <input type="checkbox"/>	a)	in serie:
2.7	Società cooperativa . . . . .	07 <input type="checkbox"/>	—	con lavorazione non completamente meccanizzata 1 <input type="checkbox"/>
2.8	Azienda autonoma . . . . .	08 <input type="checkbox"/>	—	con lavorazione completamente meccanizzata . . . . . 2 <input type="checkbox"/>
2.9	Azienda municipalizzata . . . . .	09 <input type="checkbox"/>	b)	non in serie . . . . . 3 <input type="checkbox"/>
2.10	Altra forma (specificare) . . . . .	10 <input type="checkbox"/>	4.3	Il titolare partecipa alle attività dell'impresa dedicandovi la propria opera manuale? . . . . . 1 <input type="checkbox"/> <b>si</b> 2 <input type="checkbox"/> <b>no</b>
			4.4	Se l'impresa è iscritta nell'albo delle imprese artigiane indicare il numero di iscrizione .....

FIRMA DELL'IMPRENDITORE (o chi per esso)

DICHIARO CHE I DATI E LE NOTIZIE CONTENUTI NEL PRESENTE QUESTIONARIO RISPONDONO A VERITA'

Data ..... 1981

Importante! Per l'esatta compilazione del questionario leggere attentamente le apposite note e avvertenze

**Sezione II - ELENCO DELLE UNITA' LOCALI GESTITE DALL'IMPRESA**

Devono essere elencate tutte le unità locali operative e amministrative gestite dall'impresa, esistenti nel territorio dello Stato.

Al fini del censimento:

- a) per unità locale « operativa » si intende ogni singola unità nella quale si attua la produzione o la vendita di beni o la prestazione di servizi;
- b) per unità locale « amministrativa » si intende la sede centrale dell'impresa o altro ufficio direttivo, tecnico o amministrativo, sempreché tali unità siano fisicamente o funzionalmente distinte dalle unità locali operative.

TIPO DELLE UNITA' LOCALI ED EVENTUALE DENOMINAZIONE	INDIRIZZO DELL'UNITA' LOCALE			LAVORAZIONE O ATTIVITA' ESERCITATA NELL'UNITA' LOCALE (1)	ADDETTI (2)	RISERVATO ISTAT	
	Comune	Provincia	Via, piazza - N. (o località) (scrivere stampatello)				
1	2	3	4	5	6	7	8
<b>A. UNITA' LOCALI OPERATIVE</b>							
1. ....							
2. ....							
3. ....							
4. ....							
5. ....							
6. ....							
7. ....							
8. ....							
9. ....							
<b>B. UNITA' LOCALI AMMINISTRATIVE</b>							
a) Sede centrale							
b) Uffici direttivi, tecnici, amministrativi							
1. ....							
2. ....							
3. ....							
<b>TOTALE ADDETTI</b>							
<b>QUALORA LO SPAZIO NON SIA SUFFICIENTE COMPILARE E ALLEGARE UN PROSPETTO ANALOGO</b>							

(1) Indicare per ciascuna unità locale « operativa » l'attività esclusiva o principale esercitata usando i termini tecnici ritenuti più appropriati. Per le unità locali « amministrative » deve essere indicata l'attività esclusiva o principale dell'impresa riportata al punto 3.1 della Parte I del presente questionario. — (2) Comprendere tutti gli addetti di ciascuna unità locale elencata e cioè: imprenditori, titolari, gerenti, liberi professionisti, soci di cooperativa, familiari, coadiuvanti, dirigenti, direttivi, altri impiegati, operai, apprendisti, ecc. Gli addetti indicati per ciascuna unità locale devono coincidere con il totale degli addetti al quadro 5 della Parte II (Unità locale) del corrispondente questionario di censimento.

RIPORTARE NEL PRESENTE FOGLIO LE STESSE RISPOSTE GIA' FORNITE NEL FOGLIO **A**



ISTITUTO CENTRALE DI STATISTICA

# 6° CENSIMENTO GENERALE DELL'INDUSTRIA, DEL COMMERCIO, DEI SERVIZI E DELL'ARTIGIANATO

26 ottobre 1981

(Legge 18 dicembre 1980, n. 864)

## QUESTIONARIO DI CENSIMENTO

Per i quesiti seguiti da quadratino barrare così  la risposta che fa al caso

Mod. ISTAT/CIC/1

<b>A</b>	NUMERO DI CODICE
Comune	
Provincia	

FOGLIO
B

<b>C</b>	NUMERO D'ORDINE DEL QUESTIONARIO
	Provvisorio
	Definitivo

<b>B</b>	SEZIONE DI CENSIMENTO
N.	.....

Definitivo
------------

**D** NOTIZIE INDICATIVE DELL'IMPRESA, DELL'AMMINISTRAZIONE O DI CHI GESTISCE L'UNITA' LOCALE

Denominazione o ragione sociale: \_\_\_\_\_

Via  \_\_\_\_\_

Piazza  \_\_\_\_\_

Località  \_\_\_\_\_ N. \_\_\_\_\_ Tel. \_\_\_\_\_

CAP \_\_\_\_\_ Comune \_\_\_\_\_ Provincia \_\_\_\_\_

Numero di iscrizione nel Registro delle Ditte della Camera di Commercio \_\_\_\_\_

---

**E** NOTIZIE INDICATIVE DELL'UNITA' LOCALE

Denominazione o ragione sociale: \_\_\_\_\_

Via  \_\_\_\_\_

Piazza  \_\_\_\_\_

Località  \_\_\_\_\_ N. \_\_\_\_\_ Tel. \_\_\_\_\_

CAP \_\_\_\_\_ Comune \_\_\_\_\_ Provincia \_\_\_\_\_

Numero di iscrizione nel Registro delle Ditte della Camera di Commercio \_\_\_\_\_

I riquadri D ed E devono essere sempre compilati.

### Parte I - IMPRESA

Deve essere compilata da ogni « Sede centrale di impresa » sia che coincida con una unità locale operativa, sia che risulti fisicamente o funzionalmente a sé stante. Ogni sede centrale di impresa deve, inoltre, compilare la Parte II - « Unità locale » del presente questionario. Coloro che svolgono attività non soggette all'obbligo di iscrizione nel Registro delle Ditte della Camera di Commercio (studi legali, medici, notari, ecc.; Pubblica Amministrazione, Enti pubblici, associazioni, ecc.) devono compilare soltanto la Parte II - « Unità locale » del presente questionario.

Sezione I - NOTIZIE GENERALI

**1** DIFFUSIONE TERRITORIALE DELL'IMPRESA

1.1 L'impresa, oltre all'unità locale censita con il presente questionario, gestisce altre unità locali?    1  sì    2  no

1.2 In caso affermativo specificare:

a) nello stesso Comune in cui è situata la sede dell'impresa . . . . . 1

b) in altri Comuni della stessa Provincia sede dell'impresa . . . . . 2

c) in altri Comuni della stessa Regione sede dell'impresa . . . . . 3

d) in Comuni fuori della Regione sede dell'impresa . . . . . 4

**2** FORMA GIURIDICA

2.1 Impresa individuale . . . . . 01

2.2 Società di fatto . . . . . 02

2.3 Società in nome collettivo . . . . . 03

2.4 Società per azioni . . . . . 04

2.5 Società in accomandita . . . . . 05

2.6 Società a responsabilità limitata . . . . . 06

2.7 Società cooperativa . . . . . 07

2.8 Azienda autonoma . . . . . 08

2.9 Azienda municipalizzata . . . . . 09

2.10 Altra forma (specificare) . . . . . 10

**3** CLASSIFICAZIONE DELL'IMPRESA

3.1 Attività esclusiva o principale:

\_\_\_\_\_ A cura del rilevatore

\_\_\_\_\_

3.2 Altre attività:

\_\_\_\_\_ Riservato ISTAT

\_\_\_\_\_

\_\_\_\_\_

**4** ALTRE NOTIZIE

4.1 L'impresa nell'ambito delle proprie attività, ha rapporti diretti e sistematici con l'estero per:

a) importazioni ed esportazioni 1

b) solo importazioni . . . . . 2

c) solo esportazioni . . . . . 3

4.2 Tipo di produzione

a) in serie:

— con lavorazione non completamente meccanizzata 1

— con lavorazione completamente meccanizzata . . . . . 2

b) non in serie . . . . . 3

4.3 Il titolare partecipa alle attività dell'impresa dedicandovi la propria opera manuale? . . . . . 1  sì    2  no

4.4 Se l'impresa è iscritta nell'albo delle imprese artigiane indicare il numero di iscrizione \_\_\_\_\_

DICHIARO CHE I DATI E LE NOTIZIE CONTENUTI NEL PRESENTE QUESTIONARIO RISPONDONO A VERITA'

FIRMA DELL'IMPRENDITORE (o chi per esso)

Data ..... 1981

Sezione II - ELENCO DELLE UNITA' LOCALI GESTITE DALL'IMPRESA

Devono essere elencate tutte le unità locali operative e amministrative gestite dall'impresa, esistenti nel territorio dello Stato.

Ai fini del censimento:

a) per unità locale « operativa » si intende ogni singola unità nella quale si attua la produzione o la vendita di beni o la prestazione di servizi;

b) per unità locale « amministrativa » si intende la sede centrale dell'impresa o altro ufficio direttivo, tecnico o amministrativo, sempreché tali unità siano fisicamente o funzionalmente distinte dalle unità locali operative.

TIPO DELLE UNITA LOCALI ED EVENTUALE DENOMINAZIONE	INDIRIZZO DELL'UNITA' LOCALE			LAVORAZIONE O ATTIVITA' ESERCITATA NELL'UNITA' LOCALE (1)	ADDETTI (2)	RISERVATO ISTAT	
	Comune	Provincia	Via, piazza - N. (o località) (scrivere stampatello)			7	8
1	2	3	4	5	6	7	8
<b>A - UNITA' LOCALI OPERATIVE</b>							
1. ....							
2. ....							
3. ....							
4. ....							
5. ....							
6. ....							
7. ....							
8. ....							
9. ....							
<b>B - UNITA' LOCALI AMMINISTRATIVE</b>							
a) Sede centrale							
b) Uffici direttivi, tecnici, amministrativi							
1. ....							
2. ....							
3. ....							
<b>TOTALE ADDETTI . . . . .</b>							

QUALORA LO SPAZIO NON SIA SUFFICIENTE COMPILARE E ALLEGARE UN PROSPETTO ANALOGO

(1) Indicare per ciascuna unità locale « operativa » l'attività esclusiva o principale esercitata usando i termini tecnici ritenuti più appropriati. Per le unità locali « amministrative » deve essere indicata l'attività esclusiva o principale dell'impresa riportata al punto 3.1 della Parte I del presente questionario. — (2) Comprendere tutti gli addetti di ciascuna unità locale elencata e cioè: imprenditori, titolari, gerenti, liberi professionisti, soci di cooperativa, familiari coadiuvanti, dirigenti, direttivi, altri impiegati, operai, apprendisti, ecc. Gli addetti indicati per ciascuna unità locale devono coincidere con il totale degli addetti al quadro 5 della Parte II (Unità locale) del corrispondente questionario di censimento.

RISERVATO ISTAT	
Provincia	Altra attività
Comune	Rapporti con l'estero
Sez. di censimento	Tipo di produzione
N. questionario	Partecipazione del titolare
Forma giuridica	Carattere artigiano
Attività esclusiva o principale	Diffusione territoriale
Altra attività	N. unità locali
Altra attività	N. addetti

<b>A</b>	NUMERO DI CODICE
Comune	
Provincia	

<b>B</b>	SEZIONE DI CENSIMENTO
N.	

<b>C</b>	NUMERO D'ORDINE DEL QUESTIONARIO
	Definitivo

## Parte II - UNITA' LOCALE

Deve essere compilata da ogni « Unità locale » sia operativa che amministrativa. Se l'unità locale coincide con la sede d'impresa deve essere anche compilata la Parte I (Impresa) del presente questionario. In tutti gli altri casi (unità fisicamente o funzionalmente separate dalla sede di impresa) deve essere compilata soltanto la presente Parte II e le notizie indicative dei quadri D ed E della prima pagina. Per le attività non soggette all'obbligo di iscrizione anagrafica nel Registro delle Ditte della Camera di Commercio (studi legali, medici, notari, ecc.; Pubblica Amministrazione, Enti pubblici, associazioni, ecc.) deve essere compilata soltanto la presente Parte II.

**LE SEZIONI I - II - III - IV DEVONO ESSERE COMPILATE DA TUTTE LE UNITA' LOCALI**

Sezione I - NOTIZIE GENERALI	<p><b>1 TIPO DI UNITA' LOCALE</b></p> <p>1.1 Unità locale operativa . . . 1 <input type="checkbox"/></p> <p>(ogni singola unità nella quale si attua la produzione o la vendita di beni o la prestazione di servizi)</p> <p>1.2 Unità locale amministrativa</p> <p>(sede centrale dell'impresa o altro ufficio direttivo, tecnico o amministrativo, sempreché tali unità siano fisicamente o funzionalmente distinte dalle unità locali operative di cui al punto 1.1)</p> <p>a) Sede centrale . . . . . 2 <input type="checkbox"/></p> <p>b) Ufficio direttivo, tecnico o amministrativo . . . . . 3 <input type="checkbox"/></p>	<p><b>3 CLASSIFICAZIONE DELL'UNITA' LOCALE</b></p> <p>3.1 Attività esclusiva o principale:</p> <p>_____</p> <p>_____</p> <p style="text-align: right;">A cura del rilevatore</p> <table border="1" style="width: 100px; height: 20px;"> <tr> <td></td> <td></td> <td></td> <td></td> </tr> </table> <p>3.2 Altre attività:</p> <p>_____</p> <p>_____</p> <p style="text-align: right;">Riservato ISTAT</p> <table border="1" style="width: 100px; height: 40px;"> <tr> <td></td> <td></td> <td></td> <td></td> </tr> <tr> <td></td> <td></td> <td></td> <td></td> </tr> </table>												
<p><b>2 PRINCIPALI PRODOTTI FABBRICATI O VENDUTI O SERVIZI PRESTATI</b></p> <p>_____</p> <p>_____</p> <p>_____</p> <p>_____</p>	<p><b>4 ALTRE NOTIZIE</b></p> <p>4.1 Indicare la superficie complessiva coperta dell'unità locale . . . m<sup>2</sup> _____</p> <p>4.2 Se l'attività esclusiva o principale è esercitata stagionalmente, indicare il numero dei mesi . . . . . N. _____</p> <p>4.3 I locali sono in proprietà? . . . . . 1 <input type="checkbox"/> 2 <input type="checkbox"/></p> <p>4.4 Indicare quali dei seguenti servizi aziendali esistono:</p> <p>— bar . . . . . 1 <input type="checkbox"/> — spaccio . . . . . 3 <input type="checkbox"/></p> <p>— mensa . . . . . 2 <input type="checkbox"/> — strutture ambulatoriali . . . . . 4 <input type="checkbox"/></p>													

Sezione II - ADDETTI	<p><b>5 ADDETTI ALL'UNITA' LOCALE</b></p> <p>(Indicare tutto il personale occupato nell'unità locale, anche se al 26 ottobre 1981 risulta assente per servizio, ferie, malattia, sospensione dal lavoro, ecc., in base alle qualifiche previste nei contratti collettivi di lavoro dei diversi rami di attività economiche, assimilando le qualifiche particolari di ciascuna attività alle denominazioni usate nel presente prospetto. Una stessa persona non può essere indicata in due diverse categorie).</p> <table border="1" style="width: 100%;"> <thead> <tr> <th></th> <th>MASCHI</th> <th>FEMMINE</th> <th>TOTALE</th> </tr> <tr> <th></th> <th>1</th> <th>2</th> <th></th> </tr> </thead> <tbody> <tr> <td>5.1 Imprenditori, titolari, gerenti, liberi professionisti, ecc. . . . . 01</td> <td></td> <td></td> <td></td> </tr> <tr> <td>5.2 Soci di cooperativa . . . . . 02</td> <td></td> <td></td> <td></td> </tr> <tr> <td>5.3 Familiari coadiuvanti . . . . . 03</td> <td></td> <td></td> <td></td> </tr> <tr> <td>5.4 Dirigenti . . . . . 04</td> <td></td> <td></td> <td></td> </tr> <tr> <td>5.5 Direttivi, ricercatori e tecnici laureati . . . . . 05</td> <td></td> <td></td> <td></td> </tr> <tr> <td>5.6 Altri impiegati . . . . . 06</td> <td></td> <td></td> <td></td> </tr> <tr> <td>5.7 Categorie speciali (intermedi) . . . . . 07</td> <td></td> <td></td> <td></td> </tr> <tr> <td><b>TOTALE a riportare</b></td> <td></td> <td></td> <td></td> </tr> </tbody> </table>		MASCHI	FEMMINE	TOTALE		1	2		5.1 Imprenditori, titolari, gerenti, liberi professionisti, ecc. . . . . 01				5.2 Soci di cooperativa . . . . . 02				5.3 Familiari coadiuvanti . . . . . 03				5.4 Dirigenti . . . . . 04				5.5 Direttivi, ricercatori e tecnici laureati . . . . . 05				5.6 Altri impiegati . . . . . 06				5.7 Categorie speciali (intermedi) . . . . . 07				<b>TOTALE a riportare</b>				<table border="1" style="width: 100%;"> <thead> <tr> <th></th> <th>MASCHI</th> <th>FEMMINE</th> <th>TOTALE</th> </tr> <tr> <th></th> <th>1</th> <th>2</th> <th></th> </tr> </thead> <tbody> <tr> <td>Riporto</td> <td></td> <td></td> <td></td> </tr> <tr> <td>5.8 Capi operai . . . . . 08</td> <td></td> <td></td> <td></td> </tr> <tr> <td>5.9 Operai specializzati . . . . . 09</td> <td></td> <td></td> <td></td> </tr> <tr> <td>5.10 Operai qualificati . . . . . 10</td> <td></td> <td></td> <td></td> </tr> <tr> <td>5.11 Operai comuni . . . . . 11</td> <td></td> <td></td> <td></td> </tr> <tr> <td>5.12 Apprendisti . . . . . 12</td> <td></td> <td></td> <td></td> </tr> <tr> <td>5.13 Altro personale . . . . . 13</td> <td></td> <td></td> <td></td> </tr> <tr> <td><b>TOTALE ADDETTI</b> . . . . . 14</td> <td></td> <td></td> <td></td> </tr> <tr> <td>Di cui a tempo parziale . . . . . 15</td> <td></td> <td></td> <td></td> </tr> </tbody> </table>		MASCHI	FEMMINE	TOTALE		1	2		Riporto				5.8 Capi operai . . . . . 08				5.9 Operai specializzati . . . . . 09				5.10 Operai qualificati . . . . . 10				5.11 Operai comuni . . . . . 11				5.12 Apprendisti . . . . . 12				5.13 Altro personale . . . . . 13				<b>TOTALE ADDETTI</b> . . . . . 14				Di cui a tempo parziale . . . . . 15			
		MASCHI	FEMMINE	TOTALE																																																																																		
	1	2																																																																																				
5.1 Imprenditori, titolari, gerenti, liberi professionisti, ecc. . . . . 01																																																																																						
5.2 Soci di cooperativa . . . . . 02																																																																																						
5.3 Familiari coadiuvanti . . . . . 03																																																																																						
5.4 Dirigenti . . . . . 04																																																																																						
5.5 Direttivi, ricercatori e tecnici laureati . . . . . 05																																																																																						
5.6 Altri impiegati . . . . . 06																																																																																						
5.7 Categorie speciali (intermedi) . . . . . 07																																																																																						
<b>TOTALE a riportare</b>																																																																																						
	MASCHI	FEMMINE	TOTALE																																																																																			
	1	2																																																																																				
Riporto																																																																																						
5.8 Capi operai . . . . . 08																																																																																						
5.9 Operai specializzati . . . . . 09																																																																																						
5.10 Operai qualificati . . . . . 10																																																																																						
5.11 Operai comuni . . . . . 11																																																																																						
5.12 Apprendisti . . . . . 12																																																																																						
5.13 Altro personale . . . . . 13																																																																																						
<b>TOTALE ADDETTI</b> . . . . . 14																																																																																						
Di cui a tempo parziale . . . . . 15																																																																																						

**6 MEZZI DI TRASPORTO IN DOTAZIONE ALL'UNITA' LOCALE**

	Numero
<b>6.1 Motoveicoli</b>	
— motocarri e motofurgoni . . . . .	01
— altri motoveicoli (1) . . . . .	02
<b>6.2 Autovetture (2)</b>	
— a benzina . . . . .	03
— ad altro tipo di alimentazione . . . . .	04
<b>6.3 Autobus</b> . . . . .	05
<b>6.4 Autocarri</b>	
— fino a 10 quintali di portata utile (3) . . .	06
— da 11 a 30 quintali di portata utile . . .	07
— da 31 a 70 quintali di portata utile . . .	08
— da 71 a 90 quintali di portata utile . . .	09
— oltre 90 quintali di portata utile . . . . .	10
<b>6.5 Motrici per semirimorchi (4)</b> . . . . .	11

	Numero
<b>6.6 Semirimorchi (5)</b> . . . . .	12
<b>6.7 Rimorchi</b> . . . . .	13
<b>6.8 Autoveicoli per usi speciali o per trasporto specifico (6)</b> . . . . .	14
<b>6.9 Rimorchi di autoveicoli per usi speciali o per trasporto specifico</b> . . . . .	15

- (1) Motocicli, motocarrozette, motoleggere, motoveicoli per uso speciale (escluse le biciclette a motore).
- (2) Compreso le autovetture per il trasporto promiscuo con portata utile non superiore a 5 quintali.
- (3) Compreso le autovetture per trasporto promiscuo con portata utile superiore a 5 quintali.
- (4) Veicoli destinati al traino e non atti a portare carico utile proprio.
- (5) Rimorchi costruiti in modo tale che parte notevole del peso e del carico gravi sul veicolo trattore.
- (6) Autoambulanz, autocisternati, autocarri per carni macellate, per immondizie, autospartineve, autopompe, autoscale, auto-mezzi Radio TV, autobetoniere, ecc.

**7 TIPO DI IMPIANTO ED ENERGIA UTILIZZATA**

**7.1 Tipo di impianto: (fornire una sola risposta)**

	RISCALDAMENTO	CONDIZIONAMENTO
— Impianto fisso centralizzato . . . . .	1 <input type="checkbox"/>	1 <input type="checkbox"/>
— Impianto fisso autonomo . . . . .	2 <input type="checkbox"/>	2 <input type="checkbox"/>
— Solo apparecchi singoli . . . . .	3 <input type="checkbox"/>	3 <input type="checkbox"/>
— Nessun impianto . . . . .	4 <input type="checkbox"/>	4 <input type="checkbox"/>

**7.2 Tipo di energia prevalentemente utilizzata: (fornire una sola risposta)**

	RISCALDAMENTO	CONDIZIONAMENTO
— Combustibili solidi (carbone, legna, ecc.) . . . . .	1 <input type="checkbox"/>	1 <input type="checkbox"/>
— Prodotti petroliferi (kerosene, gasolio, gas in bombole, ecc.) . . . . .	2 <input type="checkbox"/>	2 <input type="checkbox"/>
— Gas da rete di distribuzione . . . . .	3 <input type="checkbox"/>	3 <input type="checkbox"/>
— Energia elettrica . . . . .	4 <input type="checkbox"/>	4 <input type="checkbox"/>
— Altra fonte energetica . . . . .	5 <input type="checkbox"/>	5 <input type="checkbox"/>

(specificare)

**NOTIZIE RELATIVE A PARTICOLARI SETTORI DI ATTIVITA' ECONOMICHE**

**8 FORNI E APPARECCHI PER PROCESSI TERMICI E TIPO DI ENERGIA UTILIZZATA**

- Tipo di energia prevalentemente utilizzata: (fornire una sola risposta per ogni colonna)**
- Combustibili solidi (carbone, legna, ecc.) . . . . .
  - Prodotti petroliferi (kerosene, gasolio, gas in bombole, ecc.) . . . . .
  - Gas da rete di distribuzione . . . . .
  - Energia elettrica . . . . .
  - Altra fonte energetica . . . . . (specificare)

PER FUSIONE, TRATTAMENTO TERMICO O RISCALDO	COTTURA DI PRODOTTI INDUSTRIALI	ESSICCAZIONE E DISIDRATAZIONE	ALTRI PROCESSI
1 <input type="checkbox"/>	1 <input type="checkbox"/>	1 <input type="checkbox"/>	1 <input type="checkbox"/>
2 <input type="checkbox"/>	2 <input type="checkbox"/>	2 <input type="checkbox"/>	2 <input type="checkbox"/>
3 <input type="checkbox"/>	3 <input type="checkbox"/>	3 <input type="checkbox"/>	3 <input type="checkbox"/>
4 <input type="checkbox"/>	4 <input type="checkbox"/>	4 <input type="checkbox"/>	4 <input type="checkbox"/>
5 <input type="checkbox"/>	5 <input type="checkbox"/>	5 <input type="checkbox"/>	5 <input type="checkbox"/>

**9 UTILIZZO DI VAPORE PER PROCESSO**

- 9.1 L'unità locale utilizza vapore per processo proveniente da:**
- Generatori di vapore in dotazione all'unità locale 1
  - Recuperatori di vapore in dotazione all'unità locale . . . . . 2
  - Acquisizione di vapore da altre unità locali . . . . . 3

- 9.2 Per i soli generatori di vapore indicare il tipo di energia prevalentemente utilizzata (fornire una sola risposta)**
- Combustibili solidi (carbone, legna, ecc.) 1
  - Prodotti petroliferi (kerosene, gasolio, gas in bombole, ecc.) . . . . . 2
  - Gas da rete di distribuzione . . . . . 3
  - Energia elettrica . . . . . 4
  - Altra fonte energetica . . . . . (specificare) 5





# AVVERTENZE PER LA COMPILAZIONE DEL QUESTIONARIO

TUTTE LE NOTIZIE DEL PRESENTE QUESTIONARIO  
DEVONO ESSERE RIFERITE ALLA DATA DEL 26 OTTOBRE 1981

1) Sono soggette al Censimento — e quindi devono compilare il presente questionario — tutte le imprese e le unità locali che esercitano la propria attività nei settori dell'industria (estrattiva, manifatturiera, dell'edilizia e installazione di impianti; dell'energia e acque), commercio, alberghi e pubblici esercizi, trasporti e comunicazioni, credito e assicurazione, servizi (compresa la Pubblica Amministrazione) e artigianato, nonché quelle che esplicano la silvicoltura, la pesca e le attività di trasformazione annesse ad aziende agricole o svolte in forma associata.

2) Ai fini del Censimento:

— Per **impresa** s'intende l'organizzazione di un'attività economica esercitata con carattere professionale al fine della produzione o dello scambio di beni o di servizi.

— Per **unità locale** s'intende l'impianto (o corpo di impianti) situato in un dato luogo e variamente denominato (stabilimento, laboratorio, miniera, bottega, negozio, studio professionale, ufficio e simili) in cui viene effettuata la produzione o la distribuzione di beni o la prestazione di servizi.

Costituiscono unità locali anche la sede centrale dell'impresa nonché gli uffici direttivi, tecnici e amministrativi, sempre che tali unità siano fisicamente o funzionalmente distinte dalle unità locali indicate nel comma precedente.

3) I quadri relativi alle « NOTIZIE INDICATIVE DELL'IMPRESA » ed alle « NOTIZIE INDICATIVE DELL'UNITÀ LOCALE » devono essere sempre compilati.

— Nel riquadro D (notizie indicative dell'impresa) tutti coloro che sono soggetti all'obbligo di iscrizione nel Registro delle Ditte della Camera di Commercio per l'attività principale svolta, sono tenuti ad indicare il numero di iscrizione nel Registro delle Ditte della Camera di Commercio di appartenenza.

— Gli artigiani sono tenuti ad indicare al punto 4.4 della Parte I (Impresa) anche il numero di iscrizione nell'Albo delle Imprese Artigiane.

— È da rilevare che non devono essere in alcun modo indicati altri numeri di iscrizione in Albi, Ruoli o Elenchi tenuti dalla Camera di Commercio.

— In particolare, i commercianti non dovranno mai riportare il numero di iscrizione nel Registro Esercenti il Commercio, ovvero nell'Albo dei Commercianti all'ingrosso di prodotti ortofrutticoli, carni ed ittici, mentre gli ausiliari del commercio non dovranno mai riportare il numero di iscrizione nel Ruolo degli agenti di assicurazione, nell'Elenco degli spedizionieri, nel Ruolo degli agenti di affari in mediazione, nel Ruolo degli agenti marittimi raccomandati, nel Ruolo dei mediatori marittimi e simili.

— Nel riquadro E (notizie indicative dell'unità locale), nel caso di unità gestite da imprese aventi sede nella provincia, si deve riportare il numero di iscrizione nel Registro delle Ditte, indicato nel riquadro D.

— Nel caso di unità locali gestite da imprese con sede in altre provincie si deve indicare il numero di iscrizione nel Registro delle Ditte della Camera di Commercio della provincia in cui è ubicata l'unità locale censita con il presente questionario e non deve essere indicato alcun numero di iscrizione nel Registro delle Ditte, nel riquadro D.

4) La Parte I — « IMPRESA » del presente questionario deve essere compilata soltanto da ogni « sede centrale d'impresa » sia che essa coincida con una unità locale operativa, sia che risulti fisicamente o funzionalmente a sé stante. Ogni sede centrale d'impresa deve altresì compilare la Parte II « Unità Locale » del presente questionario. Coloro che svolgono attività non soggette all'obbligo di iscrizione nel Registro delle ditte della Camera di Commercio (studi legali, notari, medici, ecc.; Pubblica Amministrazione, Enti Pubblici, associazioni, ecc.) devono compilare soltanto la Parte II « Unità Locale » del presente questionario.

5) La Parte II — « UNITÀ LOCALE » del presente questionario deve essere compilata da ogni « Unità Locale » sia essa operativa o amministrativa. Se l'unità locale in questione coincide con la sede dell'impresa deve essere compilata anche la Parte I — « IMPRESA » del questionario. In tutti gli altri casi (unità fisicamente o funzionalmente separate dalla sede d'impresa), deve essere compilata soltanto la Parte II e le notizie indicative dei quadri D ed E della prima pagina. Per le attività non soggette all'obbligo

di iscrizione anagrafica nel Registro delle Ditte della Camera di Commercio, deve essere compilata soltanto la Parte II — « Unità Locale ». In particolare ai fini della esatta compilazione della Parte II — « Unità Locale » del questionario, è da tener presente quanto segue:

a) Sez. II: quadro 5 — Addetti all'unità locale.

**Imprenditori, titolari, liberi professionisti, gerenti, ecc.:** indicare, per le imprese individuali, il titolare sempre che partecipi direttamente alla gestione; per le società, la persona o le persone che risultano consiglieri delegati e simili. Per gli Enti Pubblici indicare la persona responsabile della gestione dell'ente.

**Soci di Cooperativa:** indicare solo i soci di cooperativa che assumono la figura di lavoratori in proprio.

**Dirigenti:** indicare i lavoratori che ricoprono un ruolo caratterizzato da un elevato grado di professionalità, autonomia e potere decisionale e sono preposti alla direzione di un ente o organismo pubblico o di sue ripartizioni, di una azienda o di un settore o servizio di particolare rilevanza, ed esplicano le loro funzioni al fine di promuovere, coordinare e gestire la realizzazione degli obiettivi dell'impresa o dell'ente.

In particolare, per le amministrazioni pubbliche, vanno qui comprese le qualifiche dirigenziali previste dal D.P.R. 30 giugno 1972, n. 748 per ciò che riguarda i dipendenti delle amministrazioni statali, nonché le qualifiche equivalenti presso tutte le altre amministrazioni, siano esse a carattere centrale o locale.

**Direttivi ed altri impiegati:** indicare i lavoratori che svolgono nel campo tecnico-amministrativo, con diverso grado di responsabilità, discrezionalità di poteri e autonomia, funzioni direttive nell'ambito di un servizio o di un ufficio, o che collaborano, a volte, con adeguata autonomia operativa o nei limiti di principi o procedure, allo svolgimento dell'attività compresa nel campo in cui operano, o che svolgono attività di semplice coordinamento e controllo o di mera esecuzione.

**Categorie speciali (intermedi):** indicare i lavoratori che guidano e controllano, con apporto di adeguata competenza tecnico-pratica, gruppi di altri lavoratori operai, esercitando a volte un certo potere di iniziativa per la condotta delle lavorazioni.

**Operai specializzati:** indicare i lavoratori che svolgono attività per la cui esecuzione si richiedono adeguate cognizioni tecnico-pratiche conseguite in istituti professionali ovvero mediante istruzione equivalente acquisite con il necessario tirocinio e che compiono, con l'apporto di particolare e personale competenza, operazioni su apparati o attrezzature complesse che presuppongono la conoscenza di specifica tecnologia.

**Operai qualificati:** indicare i lavoratori in possesso di specifiche capacità tecnico-pratiche, acquisite con adeguato tirocinio o preparazione in scuole professionali, che sanno eseguire con perizia il lavoro ad essi affidato, risultando comunque classificati ad un livello inferiore a quello dell'operaio specializzato.

**Operai comuni (compresi i manovali):** indicare tutti gli altri operai non compresi nelle due voci precedenti.

**Apprendisti:** indicare i lavoratori che, nell'ambito della normativa ufficiale, sono impiegati nell'impresa al fine di effettuare l'addestramento necessario per conseguire una specifica qualificazione fornendo nel contempo la propria opera nell'impresa medesima.

**Altro personale:** indicare tutti gli altri lavoratori non compresi nelle categorie precedenti o che attendono alla semplice sorveglianza o custodia.

b) Sez. IV: punto 7.1 — Per **impianto fisso centralizzato** di riscaldamento e condizionamento si intende l'impianto con circolazione di acqua o di aria adibito ad uso non esclusivo dell'unità locale. Per **impianto fisso autonomo** si intende l'impianto adibito ad uso esclusivo dell'unità locale.

c) Sez. VI: punti 11.4 a) e 11.4 d) — Per **superficie complessiva di vendita (o somministrazione)** si intende l'area destinata alle vendite (o somministrazione) ivi compresa quella occupata da banchi, scaffalature e simili. Non costituisce superficie di vendita quella destinata a magazzini, a depositi, a locali di lavorazione, agli uffici ed ai servizi.

L'assegnazione della superficie di vendita (punto 11.4 a) per singole specializzazioni esercitate deve essere effettuata in proporzione al presumibile volume delle vendite.

## OBBLIGHI DI DENUNCIA E SEGRETEZZA DEI DATI FORNITI COL PRESENTE QUESTIONARIO

L'obbligo di fornire le notizie richieste con il presente questionario è stabilito dall'art. 7 della legge 18 dicembre 1980, n. 864. Coloro che non forniscono le notizie richieste, ovvero le forniscono scientemente errate o incomplete, sono passibili, ai sensi dell'art. 18 R.D.L. 27 maggio 1929, n. 1265, convertito nella legge 21 dicembre 1929, n. 2238, con le modifiche di cui all'art. 3 della legge 12 luglio 1961, n. 603, di una sanzione amministrativa fino a lire 80.000 che, in caso di recidiva, può essere aumentata fino a lire 800.000, senza pregiudizio delle sanzioni fissate dal codice penale. L'art. 19 del citato Decreto-Legge n. 1285/1929 e successive modifiche stabilisce inoltre: « Le notizie che si raccolgono in occasione di inchieste ordinate dall'Istituto centrale di statistica, direttamente o a mezzo di Enti delegati, sono vincolate al più scrupoloso segreto d'ufficio e non possono essere rese note, per nessun titolo, se non in forma collettiva, in modo che non se ne possa fare alcun riferimento individuale ». Coloro che, per ragioni del proprio ufficio, essendo venuti a conoscenza di notizie di carattere personale, le comunicano ad altri o se ne servano per scopi privati, sono passibili di una sanzione amministrativa fino a lire 120.000 elevabile, in caso di recidiva, fino a lire 800.000, senza pregiudizio delle pene in cui fossero incorsi per reati previsti dal codice penale.

FIRMA DEL RILEVATORE



ISTITUTO CENTRALE DI STATISTICA

# 6° CENSIMENTO GENERALE DELL'INDUSTRIA, DEL COMMERCIO, DEI SERVIZI E DELL'ARTIGIANATO

26 ottobre 1981  
(Legge 18 dicembre 1980, n. 864)

Mod. ISTAT CIC/2

A		NUMERO DI CODICE
Comune		
Provincia		
B SEZIONE DI CENSIMENTO		
N. ....		

C		NUMERO D'ORDINE DEL QUESTIONARIO
		Provvisorio
		Definitivo

## QUESTIONARIO PER IL COMMERCIO AMBULANTE

Per i quesiti seguiti da quadratino barrare così  la risposta che fa al caso; per gli altri quesiti scrivere stampatello.

Il presente questionario deve essere compilato per ogni esercizio di commercio ambulante, sia a posteggio fisso che mobile, purché il titolare eserciti tale commercio come attività esclusiva o prevalente.  
 Non sono da comprendere gli esercizi il cui titolare: a) gestisce contemporaneamente un negozio o una azienda artigiana; b) vende direttamente la produzione propria in forma ambulante; c) esercita tale attività occasionalmente o in determinati periodi stagionali.  
 NON SONO CONSIDERATI VENDITORI AMBULANTI, E PERTANTO SONO TENUTI A COMPILARE IL MOD. ISTAT CIC/1, COLORE CHE VENDONO NEI MERCATI ALL'INGROSSO O SU BANCHI FISSI DI MERCATI AL MINUTO COPERTI, OVVERO IN CHIOSCHI, BARACCHE E SIMILI, FISSATI STABILMENTE AL SUOLO.

SEZIONE I - NOTIZIE GENERALI							
1	PRINCIPALI PRODOTTI VENDUTI	3	ATTIVITA' ECONOMICA (ESCLUSIVA O PRINCIPALE) (in caso di vendita mista tenere conto dell'attività principale)				
	..... ..... .....		..... <table border="1"><tr><td></td><td></td><td></td><td></td></tr></table>				
2	TIPO DEL POSTEGGIO FISSO 1 <input type="checkbox"/> MOBILE 2 <input type="checkbox"/>	4	INDICARE SE L'ESERCIZIO DEL COMMERCIO AMBULANTE VIENE SVOLTO NEL TERRITORIO di un solo Comune 1 <input type="checkbox"/> di più Comuni 2 <input type="checkbox"/>				

TITOLARE ..... (cognome e nome)	A	NUMERO DI CODICE
Comune di residenza .....	Comune	
Indirizzo ..... N. .... (via, piazza, località)	Provincia	
	B	SEZIONE DI CENSIMENTO
		N. ....
	C	NUMERO D'ORDINE DEL QUESTIONARIO
		Definitivo
DICHIARO CHE I DATI E LE NOTIZIE CONTENUTI NEL PRESENTE QUESTIONARIO RISPONDONO A VERITA'		
DATA, ..... 1981	FIRMA DEL RILEVATORE	FIRMA DEL TITOLARE (o chi per esso)

TAGLIANDO DA CONSEGNARSI AL CENSITO

COMUNE E DATA DELLA COMPILAZIONE DEL QUESTIONARIO

Comune .....

Data .....

N.B. Il presente tagliando serve a comprovare l'effettuata compilazione del questionario e deve, pertanto, essere conservato fino al 31 gennaio 1982.

**SEZIONE II - ADDETTI E MEZZI DI TRASPORTO**

**5 ADDETTI**

Indicare il personale addetto all'esercizio alla data del 26 ottobre 1981

5.1 Titolare . . . . .	1
5.2 Familiari coadiuvanti . . . . .	2
5.3 Altro personale . . . . .	3
<b>Totale . . . . .</b>	<b>4</b>

Maschi		Femmine	Totale
1	2		

**6 MEZZI DI TRASPORTO**

Indicare i mezzi di trasporto in dotazione all'esercizio alla data del 26 ottobre 1981

6.1 Motoveicoli (1) . . . . .	1
6.2 Autovetture (2) . . . . .	2
6.3 Autocarri . . . . .	3
- fino a 10 quintali di portata utile (3) . . . . .	4
- da 11 a 30 quintali di portata utile . . . . .	5
- da 31 a 70 quintali di portata utile . . . . .	6
6.4 Altri mezzi di trasporto . . . . .	7

Numero

- (1) Motoveicoli, motocarrozzette, motoleggere, motoveicoli per uso speciale (escluse le biciclette a motore).
- (2) Compresa le autovetture per il trasporto promiscuo con portata utile non superiore a 5 quintali.
- (3) Compresa le autovetture per il trasporto promiscuo con portata utile superiore a 5 quintali.

IL TE MONCALIERI - Lett. ord. n. 3737 del 19-2-81 (c. 1.000.000)

**OBBLIGHI DI DENUNCIA E SEGRETEZZA DEI DATI FORNITI COL PRESENTE QUESTIONARIO**

L'obbligo di fornire le notizie richieste con il presente questionario è stabilito dall'art.7 della legge 18 dicembre 1980, n. 864. Coloro che non forniscono le notizie richieste, ovvero le forniscono scientemente errate o incomplete, sono passibili, ai sensi dell'art. 18 del R.D.L. 27 maggio 1929, n. 1235, convertito nella legge 21 dicembre 1929, n. 2238, con le modifiche di cui all'art. 3 della legge 12 luglio 1961, n. 603, di una sanzione amministrativa fino a lire 80.000 che, in caso di recidiva, può essere aumentata fino a lire 800.000, senza pregiudizio delle sanzioni fissate dal codice penale. L'art. 19 del citato Decreto-Legge n. 1285/1929 e successive modifiche stabilisce inoltre: « Le notizie che si raccolgono in occasione di inchieste ordinate dall'Istituto centrale di statistica, direttamente o a mezzo di Enti delegati, sono vincolate al più scrupoloso segreto d'ufficio e non possono essere rese note, per nessun titolo, se non in forma collettiva, in modo che non se ne possa fare alcun riferimento individuale ». Coloro che, per ragioni del proprio ufficio, essendo venuti a conoscenza di notizie di carattere personale, le comunicano ad altri o se ne servono per scopi privati, sono passibili di una sanzione amministrativa fino a lire 120.000 elevabile, in caso di recidiva, fino a lire 800.000, senza pregiudizio delle pene in cui fossero incorsi per reati previsti dal codice penale.





Prezzo Lire 5.500  
**OMAGGIO**