



SISTEMA STATISTICO NAZIONALE
ISTITUTO NAZIONALE DI STATISTICA

IMPRESE ISTITUZIONI E UNITÀ LOCALI



FASCICOLO PROVINCIALE
ANCONA

7° CENSIMENTO GENERALE DELL'INDUSTRIA E DEI SERVIZI
21 ottobre 1991



i centri dell' ISTAT

come accedere all'informazione statistica

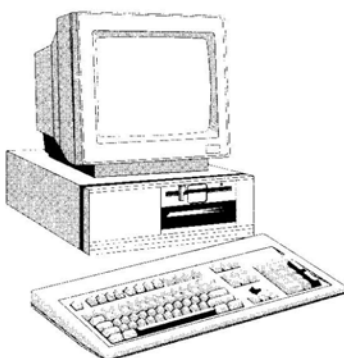

LA BIBLIOTECA CENTRALE È il più ricco archivio italiano di testi statistici, con oltre 130.000 volumi provenienti da ogni parte del mondo. Funziona come centro di documentazione ed è dotata delle più moderne attrezzature.

Roma, (00184) Via Cesare Balbo, 16
(Orario: lun. - ven. 9.30 - 13.00)
Tel. (06) 46732380 - 46732384

Attivo dal 1989, il Centro Diffusione è una struttura pluriservizi che permette di rendere l'informazione statistica realmente accessibile a tutti. È possibile reperirvi, per la consultazione o l'acquisto, tutte le pubblicazioni e i floppy-disk dell'Istat, consultare banche dati, richiedere certificazioni sui prezzi e sulle retribuzioni, usufruire, anche per telefono, di un servizio informazione e assistenza. Tutto ciò in tempo reale, senza trafile burocratiche. Un prezioso punto di riferimento per ricercatori, studenti, operatori economici, funzionari pubblici e per chiunque voglia saperne di più sul nostro Paese.

Roma, (00184) Via Cesare Balbo, 11a
(Orario: lun. - ven. 9.00 - 13.00 e 15.00 - 18.30)
Tel. (06) 4827666-46733102-3-4-5-6

**IL CENTRO
DIFFUSIONE**

GLI UFFICI REGIONALI

Piemonte e Valle d'Aosta

Torino (10121) Via Alessandro Volta, 3
Tel. (011) 5612414 - 5612369

Lombardia

Milano (20124) Piazza della Repubblica, 22
Tel. (02) 29000321 - 6595133

Veneto

Venezia-Mestre (30172) Corso del Popolo, 23
Tel. (041) 940060 - 940876

I 18 Uffici regionali svolgono, sul territorio, attività di informazione ed assistenza agli utenti, anche grazie ad un terminale collegato con la banca dati centrale ed a biblioteche dove è possibile consultare le pubblicazioni Istat. Promuovono, inoltre, incontri con gli studenti presso le scuole per illustrare come si produce, si diffonde e si utilizza l'informazione statistica.

Friuli-Venezia Giulia

Trieste (34137) Via Cesare Battisti, 18
Tel. (040) 371051 - 370737

Liguria

Genova (16121) Via XX Settembre, 8
Tel. (010) 585676 - 565560

Emilia-Romagna

Bologna (40124) Galleria Cavour, 9
Tel. (051) 266275 - 260734

Toscana

Firenze (50125) Via Santo Spirito, 14
Tel. (055) 288055 - 288056

Umbria

Perugia (06100) Via Cesare Balbo, 3
Tel. (075) 34091 - 31031

Marche

Ancona (60121) Corso Garibaldi, 78
Tel. (071) 204821 - 203189

Lazio

Roma (00185) Via Gaeta, 4
Tel. (06) 4468250 - 46733536

Abruzzo

Pescara (65121) Via Firenze, 4
Tel. (085) 34265 - 4216155

Molise

Campobasso (86100) Via Mazzini, 129
Tel. (0874) 69142-69143

Campania

Napoli (80133) Via Verdi, 18
Tel. (081) 5510282 - 5513451

Puglia

Bari (70121) Via Dante Alighieri, 3
Tel. (080) 5214233 - 5213854

Basilicata

Potenza (85100) Via Gabet, 20
Tel. (0971) 411625 - 411717

Calabria

Catanzaro (88100)
Piazzetta della Libertà, 2
Tel. (0961) 741133 - 741239

Sicilia

Palermo (90144)
Via Empedocle Restivo, 102
Tel. (091) 516304 - 520713

Sardegna

Cagliari (09129) Via G.B. Tuveri, 60
Tel. (070) 400143 - 400583

Le pubblicazioni dei Censimenti 1991, come tutte le altre pubblicazioni dell'Istat, sono disponibili presso le maggiori librerie dei capoluoghi di provincia



Istituto Naz.le di Statistica
UFFICIO REGIONALE - PUGLIA
Biblioteca - Coll.....

SISTEMA STATISTICO NAZIONALE
ISTITUTO NAZIONALE DI STATISTICA

IMPRESE ISTITUZIONI E UNITÀ LOCALI

FASCICOLO PROVINCIALE

ANCONA

7° CENSIMENTO GENERALE DELL'INDUSTRIA E DEI SERVIZI
21 ottobre 1991



**I DATI PUBBLICATI IN QUESTO VOLUME SONO DISPONIBILI
IN FORMATO ELABORABILE ANCHE SU FLOPPY DISK**

Istat, Roma 1994

*Si autorizza la riproduzione, la diffusione e l'utilizzazione
del contenuto del volume. Si ringrazia per la citazione della fonte.*

Copertina della Cartografia computerizzata dell'I.P.Z.S.
tratta dalla base orografica del territorio nazionale
in proiezione conica di Lambert

Finito di stampare nel mese di dicembre 1994 - Copie 2.000
ISTITUTO POLIGRAFICO E ZECCA DELLO STATO - SALARIO

Indice

Presentazione	<i>Pag.</i>	9
Introduzione	»	11
Definizioni	»	31
Avvertenze alle tavole	»	37
Tabelle sinottiche relative ai caratteri considerati nelle tavole	»	47
Grafici	»	53
Guida alla Classificazione delle attività economiche (inserita nel fascicolo)		

PARTE PRIMA — I CARATTERI GENERALI

CAPITOLO 1 – ANCONA NEGLI ULTIMI 20 ANNI ATTRAVERSO I CENSIMENTI

Tavola 1.1 - Imprese e addetti per settore di attività economica	<i>Pag.</i>	65
Tavola 1.2 - Imprese e addetti per classe di addetti	»	66
Tavola 1.3 - Imprese e addetti per classe di addetti e settore di attività economica	»	67
Tavola 1.4 - Variazioni del numero delle imprese e degli addetti per settore di attività economica, classe di addetti e tipo di comune	»	67
Tavola 1.5 - Imprese, unità locali e addetti per sezione, sottosezione, divisione e gruppo di attività economica	»	68
Tavola 1.6 - Unità locali e addetti per settore di attività economica	»	77
Tavola 1.7 - Unità locali e addetti per classe di addetti	»	78
Tavola 1.8 - Unità locali e addetti per classe di addetti e settore di attività economica	»	79
Tavola 1.9 - Variazioni del numero delle unità locali e degli addetti per settore di attività economica, classe di addetti e tipo di comune	»	79

CAPITOLO 2 – ANCONA OGGI: IMMAGINI DELLA PROVINCIA

Tavola 2.1 - Imprese, istituzioni, unità locali e addetti per sezione, sottosezione, divisione, gruppo di attività economica e classe di addetti . . .	<i>Pag.</i>	80
Tavola 2.2 - Imprese per settore di attività economica e caratteristiche strutturali, unità locali per settore di attività economica e classe di addetti . . .	»	91
Tavola 2.3 - Addetti alle imprese per settore di attività economica e caratteristiche strutturali delle imprese, addetti alle unità locali per settore di attività economica e classe di addetti	»	92

Tavola 2.4	- Istituzioni pubbliche e private per caratteristiche strutturali, unità locali per classe di addetti	Pag.	93
Tavola 2.5	- Addetti alle istituzioni pubbliche e private per caratteristiche strutturali delle istituzioni, addetti alle unità locali per classe di addetti	»	94
Tavola 2.6	- Unità locali per settore di attività economica, tipo e ampiezza demografica dei comuni	»	95
Tavola 2.7	- Addetti alle unità locali per settore di attività economica, tipo e ampiezza demografica dei comuni	»	96

PARTE SECONDA - ANCONA NEL DETTAGLIO

CAPITOLO 3 — DATI PROVINCIALI

LE IMPRESE

Tavola 3.1	- Imprese e addetti secondo la forma giuridica per sezione, sottosezione, divisione e gruppo di attività economica, classe di addetti e tipo di comune	Pag.	99
Tavola 3.2	- Società e addetti secondo la forma giuridica per sezione, sottosezione, divisione e gruppo di attività economica, classe di addetti e tipo di comune	»	104
Tavola 3.3	- Imprese per classe di addetti, sezione, sottosezione, divisione, gruppo di attività economica e tipo di comune	»	109
Tavola 3.4	- Addetti alle imprese per classe di addetti e sezione, sottosezione, divisione e gruppo di attività economica	»	114
Tavola 3.5	- Imprese e unità locali dipendenti secondo la diffusione territoriale dell'impresa per sezione, sottosezione, divisione e gruppo di attività economica, classe di addetti e tipo di comune	»	119
Tavola 3.6	- Imprese e addetti secondo il numero di unità locali per sezione, sottosezione, divisione e gruppo di attività economica, classe di addetti e tipo di comune	»	124
Tavola 3.7	- Imprese e addetti che utilizzano attrezzature informatiche, beni capitali in leasing, che sono consorziate o associate con altre strutture per sezione, sottosezione, divisione e gruppo di attività economica, classe di addetti e tipo di comune	»	129
Tavola 3.8	- Imprese dell'industria manifatturiera e addetti per sistema di produzione, sezione, sottosezione, divisione e gruppo di attività economica, classe di addetti e tipo di comune	»	134
Tavola 3.9	- Imprese artigiane e addetti per forma giuridica, sezione, sottosezione, divisione e gruppo di attività economica, classe di addetti e tipo di comune	»	137
Tavola 3.10	- Esercizi di commercio ambulante (<i>commercio su aree pubbliche</i>) e relativi addetti per classe di addetti, classe e categoria di attività economica	»	140
Tavola 3.11	- Esercizi di commercio ambulante (<i>commercio su aree pubbliche</i>) e relativi addetti per categoria posizionale, diffusione territoriale, numero di mezzi di trasporto in dotazione agli esercizi stessi e per classe e categoria di attività economica	»	141

LE ISTITUZIONI

Tavola 3.12 - Istituzioni per classe di addetti, forma istituzionale e tipo di comune	Pag.	142
Tavola 3.13 - Addetti alle istituzioni per classe di addetti e forma istituzionale	»	142
Tavola 3.14 - Istituzioni per classe di addetti, sezione, sottosezione, divisione, gruppo di attività economica e tipo di comune	»	143
Tavola 3.15 - Addetti alle istituzioni per classe di addetti e sezione, sottosezione, divisione e gruppo di attività economica	»	144
Tavola 3.16 - Istituzioni e unità locali dipendenti secondo la diffusione territoriale per sezione, sottosezione, divisione e gruppo di attività economica, classe di addetti e tipo di comune	»	145
Tavola 3.17 - Istituzioni e addetti secondo il numero di unità locali per sezione, sottosezione, divisione e gruppo di attività economica, classe di addetti e tipo di comune	»	146
Tavola 3.18 - Istituzioni e addetti che utilizzano attrezzature informatiche, beni capitali in leasing, che sono consorziate o associate con altre strutture per sezione, sottosezione, divisione e gruppo di attività economica, classe di addetti e tipo di comune	»	147

LE UNITÀ LOCALI DELLE IMPRESE

Tavola 3.19 - Unità locali delle imprese per classe di addetti, sezione, sottosezione, divisione, gruppo di attività economica e tipo di comune	Pag.	148
Tavola 3.20 - Addetti alle unità locali delle imprese per classe di addetti, sezione, sottosezione, divisione, gruppo di attività economica e tipo di comune	»	153
Tavola 3.21 - Unità locali delle imprese e addetti per tipo di unità locale, sezione, sottosezione, divisione e gruppo di attività economica, classe di addetti e tipo di comune	»	158
Tavola 3.22 - Unità locali delle imprese e addetti per classe di superficie coperta, sezione, sottosezione e divisione di attività economica, classe di addetti e tipo di comune	»	163
Tavola 3.23 - Mezzi di trasporto in dotazione alle unità locali delle imprese per tipo, sezione, sottosezione e divisione di attività economica, classe di addetti e tipo di comune	»	165

LE UNITÀ LOCALI DELLE ISTITUZIONI

Tavola 3.24 - Unità locali delle istituzioni per classe di addetti, forma istituzionale e tipo di comune	Pag.	168
Tavola 3.25 - Addetti alle unità locali delle istituzioni per classe di addetti, forma istituzionale e tipo di comune	»	169
Tavola 3.26 - Unità locali delle istituzioni per classe di addetti, sezione, sottosezione, divisione, gruppo di attività economica e tipo di comune	»	170

Tavola 3.27 - Addetti alle unità locali delle istituzioni per classe di addetti, sezione, sottosezione, divisione e gruppo di attività economica e tipo di comune	Pag.	172
Tavola 3.28 - Unità locali delle istituzioni e addetti per tipo di unità locale, forma istituzionale e tipo di comune	»	174
Tavola 3.29 - Unità locali delle istituzioni e addetti per tipo di unità locale, sezione, sottosezione, divisione e gruppo di attività economica, classe di addetti e tipo di comune	»	175
Tavola 3.30 - Unità locali delle istituzioni e addetti per classe di superficie coperta, sezione, sottosezione, divisione di attività economica, classe di addetti e tipo di comune	»	177
Tavola 3.31 - Mezzi di trasporto in dotazione alle unità locali delle istituzioni per tipo, sezione, sottosezione, divisione di attività economica, classe di addetti e tipo di comune	»	178

L'OCCUPAZIONE

Tavola 3.32 - Addetti alle unità locali delle imprese e delle istituzioni per sesso, sezione, sottosezione, divisione e gruppo di attività economica e tipo di comune	»	179
Tavola 3.33 - Addetti alle unità locali delle imprese e delle istituzioni per tipo di rapporto di lavoro, sezione, sottosezione, divisione e gruppo di attività economica e tipo di comune	»	184
Tavola 3.34 - Addetti alle unità locali delle imprese e delle istituzioni per categoria posizionale, sesso, sezione, sottosezione e divisione di attività economica e tipo di comune	»	189
Tavola 3.35 - Addetti alle unità locali delle imprese per categoria posizionale, sesso, sezione, sottosezione e divisione di attività economica	»	195
Tavola 3.36 - Addetti alle unità locali delle istituzioni per categoria posizionale, sesso e forma istituzionale	»	201

CAPITOLO 4 — DATI COMUNALI

Tavola 4.1 - Imprese, istituzioni, unità locali e addetti per comune	Pag.	202
Tavola 4.2 - Imprese, istituzioni, unità locali, addetti e popolazione residente per comune	»	203
Tavola 4.3 - Addetti alle unità locali delle imprese e delle istituzioni distinti tra indipendenti e dipendenti, per sesso e per comune	»	204
Tavola 4.4 - Addetti alle unità locali delle imprese e delle istituzioni per comune	»	205

APPENDICE

A - Schemi delle tavole disponibili	Pag.	209
B - Qualifiche professionali degli addetti alle istituzioni	»	218
C - Tabelle di ragguglio tra le classificazioni delle attività economiche adottate per i Censimenti del 1991, 1981 e 1971	»	221

Fac simile dei questionari di rilevazione:

Mod. Istat CIS.1: Questionario generale

Mod. Istat CIS.2: Questionario per il commercio ambulante

Presentazione

Nel Fascicolo sono riportati i dati definitivi del 7° Censimento generale dell'Industria e dei Servizi relativi alla provincia di Ancona. Le tavole in esso contenute forniscono un'immagine delle principali caratteristiche strutturali rilevate per le imprese, per le istituzioni e per le unità locali.

Per la messa a punto del piano di rilevazione si è tenuto conto delle proposte formulate da un'apposita Commissione di studio istituita presso l'Istituto Nazionale di Statistica della quale hanno fatto parte docenti universitari e rappresentanti di Amministrazioni pubbliche e di vari Enti interessati all'utilizzazione dei dati censuari; la Commissione ha tenuto in debito conto, dedicandovi più sessioni di lavoro, le necessità conoscitive derivanti da organismi internazionali in particolare quelle espresse dalla Comunità Europea.

Dopo brevi cenni storici sui Censimenti dell'Industria e dei Servizi effettuati in Italia, vengono fornite indicazioni sulle basi giuridiche del Censimento, sulla struttura organizzativa adottata, sulle unità di rilevazione e sugli strumenti classificatori, nonché sulla qualità dei dati ed infine sulla diffusione dei risultati.

Vengono date le definizioni di impresa, istituzione, unità locale ed addetti alle strutture citate. Al fine di facilitare l'interpretazione delle notizie riportate nelle tavole, sono state redatte apposite «Avvertenze».

Per una più agevole lettura, le tavole sono state raggruppate in due parti, secondo il grado di approfondimento dell'analisi: nella Parte prima (Capitoli 1 e 2) sono considerati i caratteri generali relativi alla provincia, nella Parte seconda (Capitoli 3 e 4) sono fornite informazioni di dettaglio.

In particolare:

- il Capitolo 1 - ANCONA NEGLI ULTIMI 20 ANNI riporta, per i caratteri principali rilevati, i confronti con i precedenti Censimenti del 1971 e 1981;
- il Capitolo 2 - ANCONA OGGI: IMMAGINI DELLA PROVINCIA, contiene i dati relativi alle principali caratteristiche delle imprese, delle istituzioni e delle unità locali, alla data del Censimento;
- il Capitolo 3 - DATI PROVINCIALI, fornisce una serie di tavole nelle quali sono considerati in dettaglio gli aspetti economico-strutturali rilevati;
- il Capitolo 4 - DATI COMUNALI, contiene informazioni su alcuni caratteri dettagliati a livello comunale.

Per una più completa conoscenza delle modalità tecniche seguite per l'esecuzione del Censimento, si veda il volume «13° Censimento generale della popolazione e 7° Censimento generale dell'industria e dei Servizi, 20-21 ottobre 1991 - Disposizioni per gli organi periferici e istruzioni per il rilevatore», edizione 1991, ed inoltre «La progettazione dei Censimenti 1991, Fascicolo n. 3 - Censimento dell'industria e dei servizi. Il piano di rilevazione».



Introduzione

1. Cenni storici

Il primo Censimento generale dell'industria e del commercio fu effettuato nel 1927, a cura del nuovo Istituto Centrale di Statistica, costituito nell'anno precedente. Nel 1937-39 fu effettuato il secondo Censimento della serie, considerato il più notevole tentativo per approfondire la conoscenza strutturale ed economica dei settori produttivi. La sua complessa struttura ne consigliò la realizzazione nel triennio, rivolgendosi, nei singoli anni, a specifiche parti del campo di osservazione previsto.

A partire dal 3° Censimento, che si svolse il 5 novembre 1951, le rilevazioni censuarie economiche sono state effettuate con cadenza decennale: il 16 ottobre 1961, il 25 ottobre 1971 e il 26 ottobre 1981, con impostazione, organizzazione, finalità e obiettivi omogenei, differenziandosi soltanto per le modificazioni imposte dai cambiamenti tecnologici e dalla necessità di adeguare i contenuti ad una realtà economica in evoluzione.

2. Basi giuridiche

Il 7° Censimento generale dell'industria e dei servizi ha avuto luogo con riferimento alla data del 21 ottobre 1991, in attuazione della legge 9 gennaio 1991, n.11 e del relativo Regolamento di esecuzione, emanato con Decreto del Presidente della Repubblica, del 23 luglio 1991, n. 254.

3. Le innovazioni del Censimento 1991

Il 7° Censimento generale dell'industria e dei servizi presenta due sostanziali novità rispetto a quelli che lo hanno preceduto. In primo luogo, è stata introdotta una nuova unità di rilevazione relativa alle istituzioni.

La seconda novità è costituita dal fatto che la rilevazione censuaria è stata attuata in due fasi. Nella prima, dall'11 al 19 ottobre 1991, è stato consegnato alle unità censite il questionario generale, contenente richieste di informazioni di carattere generale, cioè notizie connesse con le caratteristiche strutturali comuni a tutte le unità economiche di rilevazione (imprese, istituzioni e unità locali da esse dipendenti). Nella seconda, svolta dal 22 ottobre al 29 novembre 1991, durante la fase di raccolta del questionario generale, sono stati consegnati i questionari settoriali con i quali sono stati approfonditi i temi trattati nel questionario generale e sono stati analizzati altri

fenomeni di interesse. Proprio perché di dettaglio e di approfondimento, le notizie rilevate con il questionario settoriale possono ritenersi significative soltanto a partire da una certa dimensione dell'impresa, per cui esse non sono state richieste alle piccole imprese ma soltanto alle imprese industriali e dei servizi di media e grande ampiezza.

La modalità di distribuzione è stata diversa per i due tipi di questionario. Quello generale è stato consegnato mano a mano che il rilevatore, nel suo percorso, incontrava una sede d'impresa o istituzione o un'unità locale, mentre i questionari settoriali sono stati distribuiti in un secondo momento soltanto alle sedi d'impresa sopra la soglia dimensionale stabilita. Queste ultime imprese avevano il compito di compilare i questionari, uno con riferimento a se stesse e uno per ciascuna unità locale dipendente. Inoltre, i questionari settoriali, una volta revisionati dai comuni, sono stati inoltrati direttamente all'Istat per la registrazione. I questionari generali, invece, dopo essere stati revisionati dai comuni e resi anonimi mediante distacco del primo foglio contenente le notizie anagrafiche, sono stati inoltrati direttamente ai centri di registrazione; i fogli con le notizie anagrafiche sono stati, invece, trasmessi all'Istat.

La molteplicità delle operazioni da svolgere per la realizzazione del Censimento è uno tra i motivi che hanno spinto l'Istat a dotarsi di nuovi strumenti per migliorare la qualità dell'informazione: la campagna d'informazione, l'introduzione del numero verde, il monitoraggio telematico delle operazioni censuarie, la formazione dei rilevatori con il sostegno di audiovisivi vanno visti in tale contesto e allineano l'Istat alle esperienze più avanzate in campo internazionale.

È da sottolineare, infine, che la diversità di somministrazione dei due tipi di questionario (il generale e i settoriali) ha comportato una maggiore laboriosità nello spoglio, poiché si sono dovute seguire due distinte linee di lavorazione, con tempi sfalsati, dal momento che i dati relativi ai questionari settoriali – riferendosi ad un universo notevolmente più piccolo – si sono resi disponibili prima di quelli raccolti attraverso il questionario generale.

4. La rete di rilevazione

L'organizzazione periferica per l'esecuzione dei Censimenti è stata costituita dai seguenti organi:

- *Commissione regionale di Censimento*, costituita con provvedimento del Presidente dell'Istat in ogni Regione, escluso il Trentino-Alto Adige, avente il compito di agevolare, nell'ambito regionale, il regolare e corretto adempimento delle funzioni attribuite agli altri Organi di Censimento locali, nonché di svolgere opera informativa e divulgativa sulle finalità dei Censimenti stessi.

- *Comitato provinciale di Censimento*, istituito in ogni provincia con provvedimento del Prefetto, avente il compito di fornire indicazioni circa la regolare e uniforme applicazione delle disposizioni previste dal Regolamento di esecuzione dei Censimenti e delle istruzioni emanate dal-

l'Istat; di vigilare sulla corretta e tempestiva esecuzione dei compiti affidati agli Uffici comunali di Censimento, sulla base delle indicazioni fornite dal responsabile dell'Ufficio provinciale di Censimento; di adottare, nei casi di non regolare svolgimento delle operazioni censuarie da parte degli Uffici comunali di Censimento, le iniziative necessarie per rimuoverne le cause.

- *Ufficio provinciale di Censimento*, con i compiti di: vigilare per assicurare il tempestivo e regolare svolgimento delle operazioni affidate agli Uffici comunali di Censimento, secondo il calendario e le modalità stabilite dall'Istat e, nel caso di irregolarità, proporre al comitato provinciale di Censimento gli interventi ritenuti necessari; inviare all'Istat, con le modalità e i tempi indicati dall'Istituto stesso, rapporti sullo stato delle operazioni censuarie, tenendo conto delle relazioni degli ispettori provinciali e dei rapporti inviati dagli Uffici comunali di Censimento; effettuare gli adempimenti amministrativi e contabili stabiliti dall'Istat con apposite istruzioni.

- *Ufficio comunale di Censimento*, con l'incarico di svolgere numerose operazioni, secondo le disposizioni impartite dall'Istat, riguardanti la ripartizione del territorio comunale in sezioni di Censimento, la selezione e la formazione dei rilevatori e dei coordinatori e il controllo della loro attività, l'invio all'Ufficio provinciale di Censimento di rapporti periodici sullo svolgimento delle operazioni censuarie.

- *Prefetto*, in quanto responsabile del buon andamento delle operazioni di Censimento nella Provincia, secondo quanto previsto dal Regolamento di esecuzione del Censimento.

- *Sindaco*, coadiuvato dal segretario comunale, in quanto responsabile del buon andamento delle operazioni di Censimento nell'ambito del comune.

- *Coordinatore*, previsto per i comuni che, alla data del 31 dicembre 1990, avevano una popolazione superiore ai 10.000 abitanti e scelto preferibilmente tra il personale dipendente del comune o il personale civile di altre Amministrazioni ed Enti pubblici, con l'incarico di controllare giornalmente l'attività di raccolta dei dati effettuata dai rilevatori nonché di fornire agli stessi la necessaria assistenza ai fini del regolare svolgimento delle operazioni censuarie.

- *Rilevatore*, scelto preferibilmente tra il personale dipendente del comune o il personale civile di altre Amministrazioni ed Enti pubblici, con l'incarico di effettuare la raccolta dei dati nell'ambito di una o più sezioni di Censimento assegnategli.

A completamento dell'illustrazione delle componenti in cui si è articolata la rete di rilevazione, si riportano, nel prospetto che segue, alcune caratteristiche socio-demografiche dei rilevatori e dei coordinatori impiegati dai comuni della provincia di Ancona.

Prospetto 1 – Caratteristiche socio-demografiche dei rilevatori e coordinatori nominati nella provincia di Ancona

MODALITÀ	RILEVATORI		COORDINATORI	
	Numero	%	Numero	%
TOTALE	729	100,0	31	100,0
Sesso				
Maschi	267	36,6	9	29,0
Femmine	462	63,4	22	71,0
Classe d'età (anni)				
Meno di 25	479	65,7	16	51,6
25-29	144	19,8	5	16,1
30-39	86	11,8	8	25,8
40-49	16	2,2	1	3,2
50-59	2	0,3	1	3,2
60 e più	2	0,3	—	—
Grado d'istruzione				
Laureati	52	7,1	9	29,0
Diplomati	672	92,2	22	71,0
Non diplomati	5	0,7	—	—
Condizione abituale				
Occupati	83	11,4	4	12,9
<i>Di cui dipendenti comunali</i>	57	7,8	2	6,5
Disoccupati e in cerca di prima occupazione	435	59,7	20	64,5
Studenti	198	27,2	7	22,6
Altre condizioni non professionali	13	1,8	—	—
Precedenti esperienze come rilevatore				
SI	50	6,9	3	9,7
NO	679	93,1	28	90,3

5. Unità di rilevazione e strumenti classificatori

Le unità di rilevazione del Censimento dell'industria e dei servizi sono: l'impresa, l'istituzione e l'unità locale (gestita da una impresa o da una istituzione).

È assimilabile ad una impresa, l'esercizio di commercio ambulante (o commercio su aree pubbliche di cui alla legge 112/91). Siffatto universo è stato censito nel periodo 11 ottobre-9 novembre 1991 tramite intervista effettuata, a cura del rilevatore, al titolare dell'esercizio di commercio ambulante e la compilazione di uno specifico questionario.

Le profonde trasformazioni economico-sociali avvenute negli anni '80 ed i mutamenti tecnologici previsti negli anni '90 hanno comportato la necessità di effettuare un radicale rinnovamento degli strumenti classificatori utilizzati per il Censimento. Tale operazione ha riguardato, in particolare modo, la classificazione delle attività economiche.

In relazione al rinnovamento degli strumenti classificatori utilizzati per il Censimento, l'Istituto Nazionale di Statistica ha costituito un'apposita Commissione di studio, incaricata di formulare proposte per l'adeguamento dell'ATECO 91(1) alla classificazione NACE rev. 1 (versione rivodata e aggiornata della NACE 70).

L'ATECO 91 contiene, ora, le stesse rubriche della NACE Rev.1 fino al quarto livello di dettaglio. Un quinto livello di dettaglio è stato ottenuto per disaggregazione del quarto livello della NACE rev. 1. Nel predisporre il dettaglio si è tenuto conto non soltanto delle proposte formulate dalla Commissione di studio ma anche delle esigenze delle imprese, grazie alle indicazioni fornite dalle varie Associazioni di categoria e di quelle di Enti dell'Amministrazione centrale (Ministero delle Finanze, Inps, ecc).

L'ATECO 91 è nata, quindi, con lo scopo di raggiungere i seguenti obiettivi:

- fornire informazioni statistiche attendibili e aggiornate, utilizzando standard di migliore qualità rispetto al passato, in conseguenza dei grandi cambiamenti in atto nel sistema produttivo e sociale;
- garantire la comparabilità tra la classificazione nazionale e quelle comunitarie, e quindi tra statistiche nazionali e statistiche comunitarie, in vista della realizzazione del mercato unico;
- fornire un supporto metodologico agli Enti dell'Amministrazione centrale e locale a seguito della creazione del Sistema statistico nazionale.

Nella nuova Classificazione delle attività economiche 1991, tutte le attività produttive sono raggruppate e codificate a partire da un primo livello costituito da 17 «sezioni», due delle quali articolate in 16 «sottosezioni» (codificate con 1 o 2 lettere alfabetiche maiuscole), da un secondo livello costituito da 60 divisioni (con codici a due cifre) che a loro volta si suddividono in 222 Gruppi (terzo livello con codici a 3 cifre). Molti Gruppi, a loro volta, si suddividono in 512 Classi (quarto livello con codici a 4 cifre) e queste ultime si suddividono, talora, in Categorie (quinto livello con codici a 5 cifre) dando luogo, in complesso, a 874 raggruppamenti di quinto livello, con codici a 3, 4 e 5 cifre (Ogni gruppo che non si suddivide in Classi e Categorie e ogni Classe che non si suddivide in Categorie vanno considerati come altrettante Categorie aventi, rispettivamente, due zeri alla quarta e quinta cifra del codice e uno zero alla quinta cifra del codice).

6. Campo di osservazione

Le attività economiche che hanno formato oggetto del Censimento dell'industria e dei servizi e che pertanto ne costituiscono il campo di osservazione sono:

- le attività della Divisione 01 (Agricoltura, caccia e relativi servizi), limitatamente ai seguenti gruppi, classi e categorie:

Categoria 01.13.1 - solo le aziende vitivinicole;

(1) Cfr. Istat, «*Classificazione delle attività economiche*», Metodi e Norme, Serie C, n. 11, 1991.

Categoria 01.25.5 - solo per la parte relativa all'allevamento di cani, serpenti, leoni e animali esotici in genere;

Gruppo 01.4 - attività dei servizi connessi all'agricoltura e zootecnia (esclusi i servizi veterinari);

Classe 01.50 - caccia e cattura animali per allevamento e ripopolamento di selvaggina compresi i servizi connessi (escluse caccia e cattura animali annesse ad aziende boschive).

- le attività della Divisione 02 (Silvicoltura e Attività di utilizzazione delle foreste e dei boschi), con esclusione della sola Silvicoltura;

- le attività della Divisione 05 (Pesca, piscicoltura e servizi connessi), con esclusione del solo esercizio di allevamento di pesci in acque dolci annesso ad aziende agricole, che costituisce una parte della Categoria 05.02.2;

- tutte le attività delle Divisioni da 10 a 37 (Estrazione di minerali e Attività manifatturiere di ogni tipo), delle Divisioni 40 e 41 (Produzione e distribuzione di energia elettrica, gas e acqua), della Divisione 45 (Costruzioni), delle Divisioni da 50 a 52 (Commercio all'ingrosso e al dettaglio; Riparazione di autoveicoli, motocicli e di beni personali e per la casa), della Divisione 55 (Alberghi e Ristoranti), delle Divisioni da 60 a 67 (Trasporti, Magazzinaggio e Comunicazioni; Intermediazione monetaria e finanziaria), delle Divisioni da 70 a 74 (Attività immobiliari, Noleggio, Informatica, Ricerca, Altre attività professionali e imprenditoriali); della Divisione 75 (Pubblica Amministrazione e Difesa; Assicurazione sociale obbligatoria) delle Divisioni 80 (Istruzione), 85 (Sanità ed altri servizi sociali) e 90 (Smaltimento dei rifiuti solidi, delle acque di scarico e simili);

- le attività della Divisione 91 (Attività di organizzazioni associative [n.c.a.]), con esclusione della classe 91.31 (attività delle organizzazioni religiose);

- le attività della Divisione 92 (Attività ricreative, culturali e sportive) con esclusione delle «attività prestate da singoli atleti, istruttori, insegnanti, allenatori e simili» (parte della Categoria 92.62.2);

- tutte le attività della Divisione 93 (Altre attività dei servizi).

Tutte le attività economiche sopra menzionate con la sola eccezione della Divisione 75 (Pubblica amministrazione e Difesa; Assicurazione sociale obbligatoria), di parte della Divisione 85 (relativamente alle strutture sanitarie e dei servizi sociali pubblici), nonché le attività della Divisione 91 (Attività di organizzazioni associative [n.c.a.]) costituiscono il campo di osservazione anche dei questionari settoriali.

7. Qualità dei dati

La qualità dell'informazione statistica è uno dei principali obiettivi dell'Istat. A partire dai Censimenti del 1991, l'Istituto si è impegnato a garantire standard qualitativi sempre più alti ed a fornire agli utilizzatori un insieme di indicatori sulla qualità dei dati pubblicati al fine di favorire un uso più corretto degli stessi.

Il perseguimento di tale obiettivo è risultato particolarmente oneroso e complesso per le rilevazioni censuarie (anche se, da un punto di vista logico, il Censimento è assimilabile ad una qualsiasi indagine statistica), a causa della dimensione delle popolazioni e dei relativi archivi di dati, dei legami con molteplici statistiche e per le stesse modalità di rilevazione.

A tale complessità si è tentato di dare soluzione analizzando approfonditamente le operazioni sequenzialmente necessarie al processo produttivo dei dati ed integrando i controlli e le azioni di correzione su singoli segmenti in un complesso unitario ed interdipendente, realizzando cioè un sistema di controllo finalizzato a prevenire, individuare, correggere e valutare gli errori che possono insorgere nelle fasi di progettazione, rilevazione e revisione del Censimento.

Di seguito, viene fornito un quadro riassuntivo di tale sistema, ripercorrendo le singole fasi dell'indagine, analizzando i principali parametri per la valutazione della qualità dei dati, mentre si rimanda ad altre specifiche pubblicazioni per una più esauriente ed analitica documentazione dei singoli controlli e dei risultati prodotti dagli stessi.

FASE DI PROGETTAZIONE

Nella fase di progettazione sono state effettuate le operazioni necessarie a prevenire eventuali inefficienze nella formulazione e nella sequenza dei quesiti del questionario, a correggere i possibili errori nelle norme di rilevazione ed a risolvere eventuali contraddizioni tra i diversi piani di lavoro in cui si articola il Censimento.

In particolare, l'indagine pilota condotta su un campione di 2.421 unità locali, con 1.941 rispondenti, ha permesso di selezionare tra differenti versioni del questionario provvisorio e di rivedere le norme di rilevazione. La versione prescelta è stata quindi resa definitiva, dopo aver apportato gli opportuni cambiamenti ed essere stata analizzata sotto il profilo logico formale.

L'esame delle coerenze tra i piani di rilevazione, codifica e revisione, di compatibilità e correzione, di elaborazione e diffusione dei dati ha permesso di fondere in un sistema integrato le diverse normative e protocolli.

RACCOLTA DEI DATI

Ciascuna delle diverse figure che hanno operato (rispondenti, rilevatori e coordinatori) e delle differenti operazioni effettuate (dall'individuazione delle unità alla compilazione ed al ritiro dei questionari) durante la fase di rilevazione dei dati possono originare errori di vario tipo ed intensità.

Allo scopo di ridurre e prevenire tali errori si è agito da un lato sollecitando la collaborazione dei rispondenti e dall'altro curando in modo particolare l'organizzazione della rete di rilevazione.

Un'importante campagna di informazione ha permesso di raggiungere ampi strati della popolazione investigata, poiché è stata condotta capillarmente, utilizzando diversi mezzi di comunicazione di massa.

Durante la fase di rilevazione sul campo, l'assistenza fornita ai cittadini mediante il «numero verde» o, direttamente, dalle strutture dell'Istituto, per sciogliere eventuali dubbi nella compilazione del questionario ha fortemente contribuito a ridurre l'errore di rilevazione.

I chiarimenti chiesti dai rispondenti costituiscono da un lato una testimonianza della collaborazione dei cittadini (200.000 chiamate in tutto il Paese per il complesso dei Censimenti generali), dall'altro costituiscono un indicatore delle difficoltà riscontrate dai rispondenti nella compilazione del questionario.

L'obiettivo di garantire un soddisfacente standard qualitativo alla rete di rilevazione è stato perseguito operando da un lato sulla selezione e l'addestramento del personale e dall'altro sull'organizzazione delle funzioni di controllo ed assistenza riguardo operazioni sul campo.

Per migliorare la preparazione della rete di rilevazione, e quindi prevenire gli errori dovuti all'inosservanza delle disposizioni e derivanti da inefficienza riguardo al contatto e all'assistenza ai rispondenti, una particolare attenzione è stata posta nella formazione e nell'addestramento dei soggetti operanti ai diversi livelli dell'organizzazione periferica di supervisione e di rilevazione. Sono stati predisposti manuali e videocassette contenenti non soltanto le norme ma anche le modalità più idonee all'approccio con le differenti unità di rilevazione. Le funzioni di controllo e di assistenza sono state assicurate, a livello periferico, dagli Uffici provinciali di Censimento, dagli Uffici comunali di Censimento e dai coordinatori. Questa nuova figura, in particolare, è stata prevista dal D.P.R. 23-7-1991 n. 254 nei comuni con più di 10.000 abitanti. In ambito provinciale, inoltre, hanno operato ispettori dell'Istituto, con il compito di garantire l'osservanza delle norme e fornire assistenza alla rete periferica.

Ai comuni con più di 7.000 abitanti è stato fornito un terminale telematico con il quale, attraverso la rete Videotel, sono stati in grado di colloquiare agevolmente con le strutture centrali. Ciò ha permesso di realizzare, nel corso stesso del processo, un controllo centralizzato della fase di rilevazione dei dati nonché di rispondere tempestivamente ai chiarimenti richiesti dagli uffici comunali e di intervenire in modo rapido ed efficace.

Per ulteriori dettagli su questa ed altre fasi di lavoro, si rinvia al Fascicolo 1 del volume «*La progettazione dei Censimenti 1991*».

FASE DI REVISIONE E CODIFICA

Prima dell'inoltro ai centri di registrazione, i questionari raccolti sono stati sottoposti presso i comuni ad operazioni di revisione e codifica. Al fine di assicurare l'omogeneità ed un adeguato standard qualitativo a tali operazioni, la codifica di alcune risposte aperte (ad esempio l'attività economica, la provincia ed il comune sede dell'unità locale) è stata svolta da personale appositamente istruito, in genere dai coordinatori, come previsto dall'art. 30 del Regolamento di esecuzione del Censimento. Per agevolare la fase di revisione e codifica e per assicurare una omogenea interpretazione delle norme, oltre ai manuali di rilevazione, sono state utilizzate, quale materiale di formazione, anche videocassette contenenti numerose esemplificazioni pratiche. Una prima revisione è stata effettuata dai coordinatori al momento della raccolta dei questionari; controlli quantitativi e qualitativi sono stati condotti dagli uffici comunali prima dell'inoltro dei questionari ai centri di registrazione finalizzati, anche, ad eventuali azioni di ritorno sul campo per perfezionare i risultati censuari.

CONFRONTO TRA I DATI CENSUARI E GLI ELENCHI PROVINCIALI DEL REGISTRO DITTE

Al fine di contenere al massimo gli errori di copertura, l'Istituto ha inviato a tutti i comuni gli elenchi delle ditte operanti sul territorio di competenza ed iscritte presso le Camere di Commercio, Industria e Artigianato, con segnalazione, per ciascuna di esse, del grado di probabilità di esistenza (scarsa, media, alta, altissima) ricavato in base ad alcuni elementi oggettivi di riscontro (pagamento IVA, pagamento bollettino esazione annuale, ecc.). Detti elenchi sono stati integrati con altri in possesso dell'Istat.

FASE DI REGISTRAZIONE

Dopo le operazioni di revisione e codifica, i questionari sono stati registrati su supporto informatico. Tale fase di lavoro è particolarmente delicata nel caso dei censimenti perché dalla qualità della registrazione dipende il numero di ritorni sui documenti cartacei nella successiva fase di controllo e di elaborazione dei dati.

Il complesso dei questionari è stato suddiviso in invii per la registrazione da parte di ditte esterne, presso le quali sono stati effettuati numerosi controlli per verificare la capacità tecnica dichiarata e, successivamente, il rispetto delle norme contrattuali.

Per prevenire gli errori ed agevolare il controllo, è stato utilizzato un sistema di precodifica dei quesiti del questionario (sistema posizionale dei codici), atto a ridurre il verificarsi di sequenze di codici uguali e, quindi, la possibilità di errori dell'operatore. Per controllare, inoltre, l'effettiva presenza di modalità rare è stata adottata per talune variabili un tipo di registrazione (registrazione controllata) che impone all'operatore di controllare e ribattere il valore sospetto e, contemporaneamente, segnala in un apposito campo del record l'effettuazione di tale operazione.

L'accettazione del materiale registrato è stata subordinata ad una procedura di «validazione» posta in essere al momento dell'acquisizione dei supporti informatici (nastri) da parte del Centro Unificato Servizi, struttura predisposta per l'occasione presso l'Istat, la quale poteva rifiutare il nastro, con conseguente obbligo di una nuova lavorazione da parte del centro di registrazione, se non fossero stati rispettati determinati parametri di qualità, fissati contrattualmente.

La procedura prevedeva tre controlli: controllo dei requisiti informatici, controllo quantitativo e controllo qualitativo.

Con il primo controllo, si è effettuata la verifica dei requisiti informatici del file prodotto (quali ad esempio la lunghezza dei vari tipi record) e la compatibilità della registrazione con le caratteristiche dell'hardware usato dall'Istituto.

Con il secondo, è stata verificata l'uguaglianza tra il numero di questionari rilevati ed inviati alla ditta e quello contenuto nel file. A tale scopo, sono state utilizzate le informazioni riportate nei documenti di distinta che accompagnavano il materiale cartaceo (dai comuni al centro di registrazione e da questo all'Istat) ed i dati di consistenza a livello di singolo comune forniti direttamente all'Istituto dagli Uffici comunali di Censimento.

Con il terzo controllo, infine, si è verificata la corrispondenza, su base campionaria, delle informazioni registrate dall'Istat con quelle registrate dalla ditta esterna. In particolare per ogni invio è stato selezionato un campione di modelli che sono stati nuovamente registrati dalla struttura interna Istat ed i record del file così ottenuto sono stati accoppiati, mediante codici identificativi, con

quelli originariamente selezionati dal nastro fornito dalla ditta esterna. Dal confronto tra le due registrazioni è stato calcolato l'errore medio di registrazione come rapporto tra il numero di byte differenti riscontrati in ogni coppia di record ed il numero complessivo di byte. Tale errore medio, calcolato su un campione di questionari, non può essere confrontato con l'errore ammissibile (pari al 5 per mille) ma deve essere comparato con una soglia di accettazione fissata in funzione della numerosità del campione, del rischio del committente (ovvero la probabilità di accettare un file con un errore medio non tollerabile) e del rischio del fornitore (ovvero la probabilità di vedersi rifiutare un file con un errore medio tollerabile).

Nel prospetto 2 è riportato il numero di record registrati presso il Centro Unificato Servizi, il relativo numero di battute utili e l'errore medio calcolato.

Prospetto 2 – Esito dei controlli in fase di registrazione

DESCRIZIONE	Valori
Totale record controllati	509
Totale battute controllate	51.139
Errore medio campionario in byte (per mille)	3,5

FASE DI CONTROLLO E CORREZIONE

I singoli invii, una volta accettati, sono stati sottoposti ad una procedura di controllo e correzione dei dati. Tale procedura è risultata abbastanza complessa sia per il numero di questionari da esaminare sia per la necessità di verificare eventuali relazioni esistenti tra di essi e sia, infine, per la delicatezza delle correzioni da apportare. Infatti una procedura di verifica e correzione dei dati deve rispettare le sequenze di tipo logico e le sequenze di tipo sostanziale dovute al fatto che le informazioni non sono messe tutte sullo stesso piano ma sono distinte a seconda della loro importanza riguardo ai fini che il rilievo censimentale si propone.

La sequenza di operazioni che sono state effettuate sui dati provenienti dalla registrazione esterna può essere concettualmente suddivisa nei seguenti controlli, ai quali potevano conseguire azioni di correzione di tipo diverso:

- controllo quantitativo delle unità;
- controllo delle notizie identificative del tipo record e del questionario;
- ricostruzione dei questionari delle unità locali a partire dai tipi record;
- accoppiamento dei fogli anagrafici ai questionari generali;
- accoppiamento dei questionari generali ai questionari settoriali,
- ricostruzione delle imprese e delle istituzioni plurilocalizzate;
- controllo di copertura delle imprese e delle istituzioni:
- controllo delle notizie fondamentali delle imprese, delle istituzioni e delle unità locali;
- analisi delle mancate risposte;
- controllo qualitativo delle notizie relative alle imprese ed alle istituzioni;
- controllo qualitativo delle notizie relative alle unità locali;
- imputazione dei dati mancati o incompatibili;
- tavole di verifica.

Il controllo quantitativo

Il primo controllo effettuato è stato quello del riscontro quantitativo del numero di questionari effettivamente registrati. Ciò è stato possibile sulla base della documentazione prevista per il ritiro e la consegna dei questionari (fra Comuni, Centri di registrazione, Istat). Il secondo controllo quantitativo è stato effettuato utilizzando fonti esterne all'Istat e lo schedario «SIRIO», implementato in Istat dopo il Censimento del 1981 per le imprese con 10 addetti ed oltre. Quest'ultimo controllo si prefigura come un'analisi di copertura dell'operazione censuaria e non come un semplice controllo del materiale registrato.

Il controllo delle notizie identificative

I questionari utilizzati nella raccolta dei dati sono stati trasposti su supporto informatico nei seguenti cinque tipi record:

- Notizie anagrafiche sull'impresa o istituzione e sull'unità locale,
- Notizie sull'impresa o istituzione e prime notizie sull'unità locale,
- Notizie sugli addetti dell'unità locale di impresa o istituzione,
- Altre notizie sull'unità locale di impresa,
- Altre notizie sull'unità locale di istituzione.

Un insieme di codici identificativi (provincia, comune, sezione, numero pacco, numeri progressivi provvisorio e definitivo e codice fiscale) hanno reso possibile la ricostituzione del questionario nonché l'individuazione del modello cartaceo.

Controlli preliminari hanno riguardato le sole notizie identificative del questionario e dell'impresa o istituzione sempre per garantire l'esatta ricomposizione del questionario.

Il codice fiscale, richiesto per la prima volta, è risultato determinante ai fini della ricostruzione delle imprese essendo identico per tutte le unità locali dipendenti da una stessa impresa. Non altrettanto si può dire per le istituzioni, in quanto le corrispondenti unità locali possono disporre e utilizzare ciascuna un proprio codice fiscale (scuole, ospedali ecc.) ovvero il codice fiscale può essere utilizzato da più realtà economiche (esempio tipico sono le aziende municipalizzate che hanno lo stesso codice fiscale dei comuni).

Prospetto 3 – Esito dei controlli delle notizie identificative

TIPO DI ERRORE	Percentuale di errore
Codice fiscale	17,2
Codice di comune	—
Sezione di Censimento	0,2
Numero definitivo di questionario	0,1
Questionario doppiato	—

Come si può osservare dal prospetto 3, vi è un'alta incidenza di errori nel codice fiscale e ciò è imputabile sia alla errata o omessa trascrizione sul modello da parte dei rispondenti sia alla registrazione (16 byte alfanumerici).

Per la correzione di alcuni di tali dati (codice fiscale, ubicazione dell'unità locale o della sede dell'impresa) si è fatto ricorso al Sistema Informativo del Censimento dell'Industria e dei Servizi (SICIS), per altri al supporto cartaceo.

Il SICIS è composto da un insieme di quattro archivi nazionali delle imprese (Istat - SIRIO; Ministero delle Finanze; Inps; Camere di commercio - Registro Ditte) e da circa cinquanta subarchivi, riferiti a imprese e istituzioni (banche, assicurazioni, scuole, unità sanitarie, ecc...) costituiti in Istat per l'occasione, al fine di consentire il controllo dei dati censuari.

Ricostruzione dei questionari delle unità locali e ricostruzione delle imprese e delle istituzioni plurilocalizzate

Com'è stato ricordato, il Censimento del 1991 si caratterizza per la rilevazione delle imprese e delle istituzioni (rilevate nel 1981 soltanto a livello di unità locale) e per la rilevazione delle caratteristiche strutturali delle imprese di media e grande dimensione, eseguita con l'ausilio del questionario denominato *settoriale*.

Inoltre, le procedure poste in atto per garantire la segretezza delle informazioni statistiche raccolte prevedevano la registrazione separata delle notizie anagrafiche da quelle propriamente statistiche, per cui, in sede di controllo ed elaborazione, si è dovuto procedere alla ricostruzione del questionario generale.

Per le unità locali per le quali è stato compilato il questionario settoriale, è stato necessario procedere anche all'aggancio dei due questionari, per verificare la corrispondenza di talune risposte ed eventualmente per integrare correttamente quelle mancanti (ubicazione dell'unità locale, codice di attività economica, numero di addetti dell'unità locale e dell'impresa ecc.).

Quest'ultima fase, aggancio del questionario generale al questionario settoriale, si è rivelata piuttosto laboriosa in quanto i due questionari, relativi ad una stessa unità locale, sono stati compilati in due sedi diverse: il primo nella sede dell'unità locale ed il secondo nella sede dell'impresa. Per questo accoppiamento sono state necessarie puntuali e precise correzioni dei codici di aggancio (costituiti dal codice fiscale, dai codici di provincia e comune sede dell'impresa, dai codici di provincia e comune sede dell'unità locale ed anche, quando necessario, dal codice di avviamento postale al fine dell'individuazione del quartiere allorché uno stesso comune erano presenti più unità locali, dal codice di sezione di Censimento per le imprese).

In sintesi, si è proceduto ad un triplice accoppiamento orizzontale: lembo del questionario con notizie anagrafiche, questionario generale e questionario settoriale; ed ad un accoppiamento verticale, per ricongiungere, a parità di codice fiscale, tutte le unità locali appartenenti ad una stessa impresa.

Nel prospetto 4 sono riportate le percentuali di errore riscontrate per la provincia di Ancona in questa fase: l'accoppiamento parziale è causato dall'errore presente in alcuni codici che non hanno garantito il perfetto accoppiamento tra il questionario generale e quello settoriale; il mancato accoppiamento è causato dall'errore presente nel codice fiscale o in tutti i codici necessari all'accoppiamento o, infine, dalla mancanza del questionario settoriale o di quello generale; il terzo tipo di errore è dovuto alla erronea composizione dell'impresa o dell'istituzione, a causa della mancanza di una o più unità locali dovuta a errore nel codice fiscale, o mancata rilevazione delle unità stesse o, infine, alla errata registrazione del numero di unità locali dipendenti, dichiarato dalla sede.

Prospetto 4 – Errori riscontrati nella fase di ricostruzione dei questionari delle unità locali e delle imprese plurilocalizzate

TIPO DI ERRORE	Percentuale di errore
Accoppiamenti parziali	1,7
Mancati accoppiamenti	13,2
Errata composizione dell'impresa o istituzione	3,6

Dopo la ricostruzione di un unico record per ogni unità locale, e di un insieme completo di record di unità locali per ogni impresa o istituzione plurilocalizzate, si è proceduto alla verifica del numero di addetti dichiarati dalla sede dell'impresa o istituzione e da tutte le unità locali di cui l'impresa o istituzione è composta. Tale controllo verticale è stato preceduto da un controllo orizzontale atto a verificare la corrispondenza della somma degli addetti per posizione professionale con il totale degli addetti presenti nell'unità locale e, nel caso delle imprese medio grandi, con il numero di addetti che la sede dell'impresa aveva dichiarato, per quella unità locale, nel questionario settoriale.

Il controllo della copertura

La fase di accoppiamento dei questionari generali con i questionari settoriali ha costituito un ulteriore controllo della copertura dal momento che l'esistenza dei questionari settoriali era stata verificata, anche se limitatamente alle imprese con oltre 200 addetti, con l'ausilio dello schedario SIRIO sulle imprese gestito dall'Istat (2). Per il controllo della copertura delle istituzioni, invece, sono stati predisposti, prima delle operazioni censuarie, un insieme di 50 archivi contenenti gli elenchi delle principali istituzioni presenti sul territorio (ministeri, scuole, USL, preture, ecc.).

Il controllo delle notizie fondamentali

Nel controllo delle notizie rilevate con il Censimento è stata data la priorità ai quattro caratteri ritenuti fondamentali: l'attività economica, la forma giuridica, gli addetti e l'iscrizione all'artigianato.

La codifica dell'attività economica delle imprese, effettuata dai revisori comunali, è stata confrontata con quella presente negli altri archivi sulle imprese (SICIS), che contengono la stessa informazione e precisamente quelli di:

- Istat (SIRIO);
- Ministero delle Finanze;
- Inps;
- Camere di commercio (Registro Ditte).

(2) Cfr. Istat, «7° Censimento dell'industria e dei servizi - Caratteristiche strutturali delle imprese di media e grande dimensione», 1993.

I sei archivi, compreso quello del Censimento settoriale e quello del Censimento generale, sono stati accoppiati sulla base del codice fiscale delle imprese e, per ognuno di essi, è stata calcolata la frequenza delle codifiche coincidenti. Sulla base di tale frequenza è stata stimata la probabilità di errore relativamente alla codificazione dell'attività economica associata ai singoli archivi. Per ogni impresa, quindi, sono state stimate le probabilità composte di errore per ciascuna codifica presente ed è stata scelta quella con la minore probabilità, considerandola come «codifica ottimale». Nei casi in cui, a livello delle prime due cifre della codifica e per le imprese di media e grande dimensione, si è riscontrata una differenza tra la codifica presente nel questionario del Censimento generale e la «codifica ottimale» si è proceduto alla verifica della descrizione dell'attività dichiarata sul questionario. Sempre con riferimento alle imprese, una procedura simile è stata adottata per il controllo della forma giuridica e del numero totale degli addetti. In particolare quest'ultimo è stato confrontato con la media del numero di addetti desunta dai vari archivi deprimendo i valori eccentrici (media dei logaritmi); nel caso di discordanza elevata, si è fatto ricorso ai questionari ovvero ad accertamenti diretti presso le imprese.

L'iscrizione all'albo degli artigiani dichiarata sui questionari è stata controllata con l'analoga informazione contenuta negli archivi dell'Inps e del Registro Ditte.

Per quanto riguarda le istituzioni, la verifica del codice di attività attribuito dai revisori comunali, nonché della forma giuridica e del numero degli addetti, è stata effettuata, per tutte le unità locali censite, mediante confronto con gli archivi delle istituzioni contenute nel SICIS. Nei casi di discordanza si è fatto ricorso a controlli diretti sui questionari o presso le Istituzioni.

Le codifiche dell'attività economica, della forma giuridica, di iscrizione all'albo degli artigiani ed il totale degli addetti all'impresa o istituzione sono stati inseriti in un unico file per essere corretti dopo la verifica delle incompatibilità interne dei questionari.

Il controllo delle altre notizie

Successivamente alla correzione dei dati identificativi e di quelli considerati fondamentali, si è proceduto alla verifica delle incompatibilità, presenti in ciascun questionario, che è stata effettuata differenzialmente per le variabili quantitative e quelle qualitative.

Per le prime sono stati ricercati i valori anomali mediante raffronto con i valori medi che caratterizzavano le singole variabili; per le seconde, invece, sono stati evidenziati i valori fuori campo di osservazione e quelli che causavano incompatibilità con le risposte presenti in altri quesiti.

Prima di procedere alla ricostruzione delle mancate risposte, è stata verificata l'entità delle stesse per ciascun quesito e si è deciso di non intervenire con alcuna correzione nei casi in cui tale percentuale fosse risultata elevata, lasciando in questi casi l'indicazione di mancata risposta.

Attraverso un dettagliato elenco di regole di compatibilità, sono state individuate le variabili qualitative contenenti valori fuori campo di osservazione o incompatibilità con valori presenti per altre variabili.

Le variabili per le quali è stata segnalata la presenza di un valore non compatibile sono state distinte in tre tipi, a seconda del criterio di correzione da adottare: imputazione deterministica, imputazione non deterministica e imputazione stocastica con donatore.

L'imputazione deterministica è stata limitata a quelle variabili che non superavano le regole di compatibilità e per le quali risultava immediata la determinazione del valore «vero» da imputare. Tale tipo di imputazione è stata adottata in presenza di errori sistematici come: l'assenza del codice di attività dell'impresa in presenza di quello dell'unità locale o viceversa, l'assenza di un totale o di un imprenditore; gli errori che emergono dal non rispetto delle regole formali, ovvero di quelle regole con le quali è controllata la corretta compilazione del questionario nelle sue sequenze logiche.

Nel prospetto 5 sono riportate le percentuali di correzioni deterministiche effettuate con riferimento ai questionari compilati nella provincia di Ancona (in particolare la correzione dell'imprenditore è dovuta alla riclassificazione dei soci in imprenditori e coadiuvanti, mentre l'imposizione ex novo dell'imprenditore è stata effettuata quando in un'impresa questo non risultava presente).

Prospetto 5 – Frequenza di imputazione deterministica per alcuni principali tipi di errore.

PRINCIPALI TIPI DI ERRORE	Frequenza (%)
Forma giuridica	1,8
Attività economica dell'impresa o istituzione	0,9
Attività economica dell'unità locale	1,2
Correzione dell'imprenditore	5,3
Imposizione dell'imprenditore	4,7
Assenza del numero totale di addetti all'unità locale	3,8
Assenza del numero totale di addetti all'impresa o istituzione	2,6

Nel prospetto 6 sono riportate, invece, le percentuali di errori corretti ricorrendo alle informazioni del SICIS se l'errore era stato già evidenziato, come descritto in precedenza, oppure ricorrendo direttamente ai questionari.

Prospetto 6 – Frequenza di imputazione non deterministica per alcuni principali tipi di errore

PRINCIPALI TIPI DI ERRORE	Frequenza (%)
Forma giuridica	0,4
Attività economica dell'impresa o istituzione	5,1
Attività economica dell'unità locale	4,3
Totale addetti all'unità locale	2,6
Totale addetti all'impresa o istituzione	9,9

L'imputazione stocastica con donatore è stata utilizzata in tutti i casi in cui le regole sostanziali risultavano fallite e per le quali non fosse immediato conoscere il valore «vero».

Per le variabili qualitative da correggere con criteri stocastici, e per le variabili quantitative che presentavano valori anomali, azzerati in seguito all'analisi della distribuzione delle variabili, è stata adottata la procedura di imputazione con il metodo del donatore con distanza minima, realizzata per la prima volta in Istat, per la messa a punto dei dati del Censimento 1991.

L'intero file formato dai questionari di unità locali sedi di impresa o di istituzione o di semplici unità locali è stato suddiviso in un file contenente soltanto i record «errati» e un altro contenente i soli record «esatti».

La ricerca del record «esatto» da cui prelevare l'informazione mancante è stata effettuata sulla base di una funzione di distanza. Come donatore è stato scelto il record con distanza minima dal record «errato», in modo da ricostruire l'informazione mancante con l'ausilio del record che fosse il più possibile simile al record contenente l'errore.

Più precisamente, il record donatore è stato individuato sulla base di una funzione di distanze ponderate, misurate su alcune variabili covariate della variabile da imputare.

Più precisamente le variabili presenti nel questionario sono state distinte in tre gruppi: variabili di strato, variabili di matching, variabili da imputare, individuando come variabili di strato e di matching quelle statisticamente legate (covariate) alla variabile da imputare.

Le variabili di strato introdotte per calcolare la distanza tra il record errato e quelli esatti, sono le seguenti:

- tipo di questionario
 - questionario generale di impresa
 - questionario generale di istituzione
- tipo di unità locale
 - unità locale sede di impresa o istituzione
 - unità locale non sede di impresa o istituzione
- attività economica
 - classificazione per gruppi di attività economica (prime tre cifre della codifica);
- grandi classi dimensionali di addetti
 - piccole e medie imprese o istituzioni (da 1 a 49 addetti)
 - grandi imprese o istituzioni (50 addetti e più).

Altre variabili di strato sono state inserite successivamente soltanto per alcuni tipi di variabili da correggere: ad esempio per le notizie retrospettive dell'impresa relative al 1990, la scelta del donatore non poteva che cadere su un'impresa esistente nel 1990.

Le variabili di matching utilizzate per definire la funzione di distanza variano a seconda della variabile da imputare e sono state scelte tra le seguenti:

- numero di addetti;
- classe di addetti:
 - 1 addetto,
 - 2 addetti,
 - da 3 a 5 addetti,
 - da 6 a 9 addetti,
 - da 10 a 19 addetti,
 - da 20 a 49 addetti,
 - da 50 a 99 addetti,

- da 100 a 199 addetti,
- da 200 a 499 addetti,
- da 500 a 999 addetti,
- 1000 addetti e più;
- classe di unità locali;
- province di appartenenza;
- classificazione per categorie delle attività economiche;
- tipo di unità locale (amministrativa o operativa).

Le variabili da imputare, per le quali sono state definite le stesse variabili di strato e di matching, sono state raggruppate al fine di procedere ad una imputazione congiunta di più errori senza ripetere la ricerca del donatore più vicino.

Il record donatore è stato utilizzato solo dopo aver superato due ulteriori controlli:

- che la distanza ponderata non risultasse superiore alla distanza massima assunta come tollerabile;

- che il record candidato non fosse stato utilizzato più di tre volte.

I record errati per i quali non è stato possibile trovare un donatore con distanza inferiore al limite tollerato, sono stati corretti in modo non automatico.

Prospetto 7 – Frequenza di imputazione da donatore per alcuni principali tipi di errore

PRINCIPALI TIPI DI ERRORE	Frequenza (%)
Possesso di unità locali all'estero	—
Effettuazione diretta di importazioni o di esportazioni	4,0
Consorzio o associazione con altre imprese o istituzioni	2,7
Disponibilità di attrezzature informatiche	2,6
Utilizzazione di beni in leasing	3,0

LE TAVOLE DI VERIFICA

Prima di rendere definitivi i dati per la pubblicazione, è stata predisposta una serie di tavole di verifica al fine di accertare la qualità delle informazioni prodotte.

Le tipologie di controllo possono essere ricondotte a due: controllo di coerenza interna di ciascuna tabella e verifica di coerenza tra tavole diverse. In quest'ultimo caso, sono state esplicitate le relazioni più significative tra aggregati ed indicatori che compaiono in più tavole, per verificarne appunto le condizioni di coerenza (relazioni di uguale, maggiore, minore; somma o differenza di aggregati parziali ecc.).

8. Il piano di diffusione dei risultati

Con il piano di diffusione dei risultati definitivi del 7° Censimento generale dell'industria e dei servizi si è inteso valorizzare, nella misura maggiore possibile, il contenuto informativo dei dati rilevati, garantendo in ogni caso il tradizionale dettaglio dell'informazione per la confrontabilità con i precedenti Censimenti.

Il piano delle pubblicazioni risulta così articolato:

LA PROGETTAZIONE DEI CENSIMENTI

1. Basi territoriali, organizzazione, campagna di informazione, piano dei controlli;
2. Censimento della popolazione: il piano della rilevazione;
3. Censimento dell'industria e dei servizi: il piano della rilevazione;
4. I documenti.

Nel volume, suddiviso nei 4 fascicoli sopracitati, sono illustrati gli aspetti fondamentali di progettazione, tecnica di indagine e piano dei controlli dei due censimenti. È presente una parte di documentazione (circolari, leggi, ecc.) utile ai fini di una ricostruzione completa dell'impostazione dei Censimenti.

RISULTATI PROVINCIALI E COMUNALI SULLE IMPRESE, SULLE ISTITUZIONI E SULLE UNITÀ LOCALI - DATI PROVVISORI

Il volume contiene i dati provvisori, comunali e provinciali, relativi alle imprese, alle istituzioni e alle unità locali. I dati sono presentati secondo grandi raggruppamenti di attività economica e secondo le classificazioni tipologiche dei Comuni.

INDUSTRIA E SERVIZI - CARATTERISTICHE STRUTTURALI DELLE IMPRESE DI MEDIA E GRANDE DIMENSIONE - DATI PROVVISORI

Il volume riporta i dati desunti dai questionari settoriali di Censimento relativi alle imprese industriali con 10 addetti e più e alle imprese dei servizi con 6 addetti e più. Le tavole in esso contenute forniscono un'immagine delle principali caratteristiche strutturali rilevate e sono suddivise in tre parti: nella prima si approfondisce l'analisi sulla struttura delle imprese, nella seconda quella delle unità locali e nella terza sono presentati alcuni risultati a livello provinciale.

IMPRESE, ISTITUZIONI E UNITÀ LOCALI

1. Fascicoli provinciali (95);
2. Fascicoli regionali (20);
3. Fascicolo nazionale.

I volumi, disponibili anche su supporto informatico (floppy disk), contengono i dati relativi alle principali caratteristiche strutturali delle imprese, delle istituzioni e delle unità locali, forniti a livello territoriale dettagliato.

ATLANTE TEMATICO DEMOGRAFICO ED ECONOMICO

Il volume, attraverso cartogrammi ed altre rappresentazioni grafiche, fornisce una visione sintetica delle caratteristiche dei fenomeni demografici, sociali ed economici al livello delle principali suddivisioni territoriali. Il confronto fra i diversi cartogrammi consente di cogliere i legami fra i vari fenomeni considerati sul territorio.

VOLUMI SETTORIALI

I volumi presentano un'ampia documentazione relativa alle principali caratteristiche delle unità rilevate dal Censimento, con riferimento ai settori economici più significativi.

I CONTROLLI DI QUALITÀ

Nel volume sono riportati gli aspetti fondamentali dell'analisi svolta riguardo al controllo di qualità sui Censimenti, i risultati di tali controlli relativamente alle principali fasi di lavorazione e per tipologia di errore. In particolare, sono evidenziati i dati e le valutazioni rispetto alle fasi di registrazione e di elaborazione dei dati e le informazioni desunte dall'indagine di qualità e dalle indagini di copertura.

ULTERIORI FORME DI DIFFUSIONE

Allo scopo di favorire un'ampia utilizzazione dei dati raccolti con il Censimento, ulteriori forme di diffusione saranno costituite dalle banche dati dell'Istat e da tavole che, anche se non destinate alla pubblicazione, sono state elaborate e sono disponibili a richiesta dei singoli utenti (vedi Appendice A). Le richieste vanno inoltrate all'Istituto Nazionale di Statistica - Dipartimento Diffusione e Banche Dati - Via Cesare Balbo, 16 - 00184 Roma.

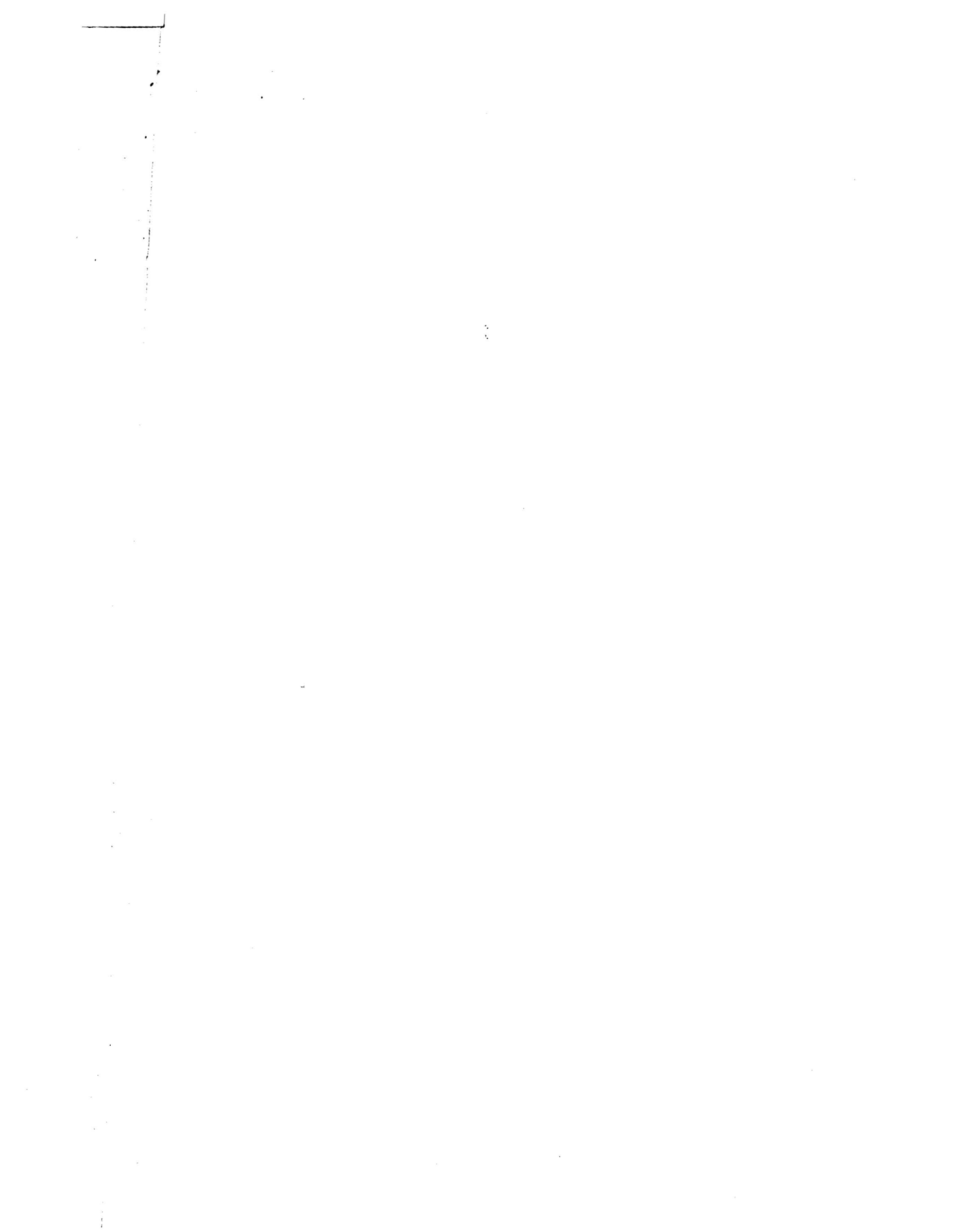

Definizioni

Impresa

Ai fini del Censimento, per impresa si intende «l'organizzazione di una attività economica esercitata con carattere professionale al fine della produzione di beni o per la prestazione di servizi destinabili alla vendita».

Le imprese possono essere «unilocalizzate», costituite, cioè, da una sola unità locale, (che coincide, pertanto, con la sede dell'impresa) o «plurilocalizzate», costituite da due o più unità locali, delle quali una coincidente con la sede dell'impresa e l'altra (o le altre) situata nello stesso comune e/o in comune diverso (della stessa provincia o anche di altra provincia) (3).

I dati riportati nel presente fascicolo fanno riferimento a tutte le imprese, ivi comprese quelle che svolgevano la propria attività in forma artigianale ed ambulante.

Istituzione

Per istituzione si intende «una unità che ha una contabilità completa ed una autonomia di decisione, la cui funzione principale è quella di produrre beni e servizi non destinabili alla vendita, finanziandosi prevalentemente o mediante prelevamenti obbligatori effettuati presso tutte le altre unità istituzionali dell'economia, cioè famiglie e imprese (Istituzioni dell'Amministrazione pubblica), o mediante versamenti volontari delle famiglie e/o dei soggetti che si sono organizzati per la gestione di un interesse comune (istituzione sociale privata)». Tale definizione è il frutto delle analisi svolte dalla «Commissione di studio incaricata di formulare proposte in merito agli aspetti tecnici e metodologici del 7° Censimento generale dell'industria e dei servizi» e rappresenta il tentativo più approfondito svolto in Italia per inquadrare in maniera chiara ed univoca un concetto ed una realtà economica per molti versi indefiniti.

Unità locale di impresa e di istituzione

Per unità locale deve intendersi «il luogo variamente denominato (stabilimento, laboratorio, negozio, officina, ristorante, albergo, bar, ufficio, agenzia, magazzino, studio professionale, abitazione, scuola, ospedale, dogana, esattoria, intendenza, ecc.) in cui si realizza la produzione di beni o nel quale si svolge o si organizza la prestazione di servizi destinabili o non destinabili alla vendita». In base a questa definizione ogni impianto o corpo d'impianti fisicamente individuato, in cui si svolge una qualsiasi attività economica costituisce, di norma, un'unità locale. Di conse-

(3) Cfr. Istat, «La progettazione dei Censimenti 1991 - Fascicolo 3 - Censimento dell'industria e dei servizi. Il piano di rilevazione», 1993.

guenza, tutto ciò che è materialmente situato nell'ambito di una unità locale viene considerato come parte integrante dell'unità stessa, anche se trattasi di impianto e attrezzature destinati ad uffici direttivi, tecnici o amministrativi, oppure destinati all'esercizio di attività differenti da quella principale e che si svolgono nella unità locale considerata.

Viene, in sostanza, confermata la definizione del 1981, in conformità con l'atteggiamento adottato nell'ambito della Comunità Economica Europea. Con la precisazione che trattasi di servizi «destinabili o non destinabili alla vendita», pertanto la definizione si rende valida sia per le unità locali gestite da imprese che da istituzioni. In altri termini il concetto di unità locale adottato nel 1981 è stato esteso anche a tipologie tipiche delle istituzioni quali ad esempio la dogana, l'esattoria ecc.

L'unità locale si distingue in:

- *Unità locale operativa*, costituita dall'unità ove si attua la produzione di beni, o la prestazione di servizi, destinabili o non destinabili alla vendita, variamente denominata secondo le consuetudini ed il tipo di attività economica (stabilimento, laboratorio, negozio, officina, ristorante, albergo, bar, agenzia, studio professionale, abitazione, magazzino, scuola, ospedale, dogana, intendenza, ecc.);

- *Unità locale amministrativo-gestionale* che è l'unità, purché fisicamente o funzionalmente distinta da altra unità locale operativa, costituita dalla sede d'impresa/istituzione o dagli uffici direttivi, amministrativi e tecnici ove si attuano attività inerenti all'organizzazione, alla gestione finanziaria, alla formazione del personale, alla contabilità, all'elaborazione dei dati, ecc.

A differenza del 1981, si è voluto dare una definizione più ampia alle unità locali amministrative in considerazione anche della notevole importanza che attualmente riveste il problema della gestione delle imprese/istituzioni e in generale dello sviluppo delle attività di servizio al loro interno. Il Censimento attribuisce a questo tipo di unità locale l'attività economica prevalente dell'impresa/istituzione da cui dipende.

Qualora la suddetta attività a carattere amministrativo di supporto alla gestione (organizzazione, gestione finanziaria, consulenza legale e commerciale, formazione del personale, contabilità, elaborazione dati, ecc.) e le attività di produzione (di beni o di servizi) di una impresa o di una istituzione vengano svolte in luoghi fisicamente diversi o, pur coesistendo, con modalità funzionalmente distinte (nel senso che hanno gestione completamente separata per cui, tra l'altro, il personale a esse adibito non è intercambiabile), si è in presenza di due unità locali della stessa impresa o istituzione e quella di supporto alla gestione viene detta «unità locale amministrativo-gestionale».

Un esempio di due unità locali, non fisicamente ma funzionalmente distinte può essere rappresentato da una agenzia di credito (unità locale operativa) ubicata nello stesso edificio in cui è situata la sede centrale (unità locale amministrativa gestionale) dell'impresa bancaria da cui l'agenzia dipende.

Con riferimento ad alcune attività economiche ed in analogia ai criteri di norma seguiti in occasione del Censimento economico del 1981, è reso necessario, ai fini pratici della rilevazione, adottare il concetto di unità locale operativa a *carattere comunale*. Con tale dizione si intende «l'insieme degli impianti, delle attrezzature, degli addetti, ecc., che, situati in più punti fisicamente distinti del territorio di uno stesso comune, fanno capo a una stessa impresa».

Di seguito si fornisce l'elenco delle attività per le quali viene adottato il concetto di l'unità locale operativa a carattere comunale:

- nel campo delle aziende di utilizzazione delle foreste e dei boschi (categoria 02.01.1), come unità locale è considerato l'insieme dei luoghi di abbattimento e segazione dipendenti da una stessa impresa e situati in uno stesso comune;

- nel campo dell'industria della pesca, piscicoltura e servizi connessi (divisione 05), come unità locale è considerato il complesso delle attrezzature e degli impianti dipendenti da una stessa impresa esistenti in uno stesso comune;

- nel campo delle industrie estrattive (divisioni 10, 11, 12, 13 e 14), come unità locale è considerato:

- nel caso di pozzi minerari, il complesso dei pozzi compresi in un'unica concessione mineraria e situati in uno stesso comune;

- nel caso di cave, il complesso delle cave facenti capo ad una stessa impresa e situate in uno stesso comune;

- nel campo delle costruzioni (divisione 45), come unità locale deve essere considerato il complesso dei cantieri dipendenti da una stessa impresa e situati in uno stesso comune. Qualora il cantiere installato in un comune estenda l'attività anche nel territorio di altri comuni come nel caso, ad esempio, di imprese che esplicano attività nel campo di lavori stradali, di bonifica, sistemazioni idrauliche, ecc. il complesso degli impianti e servizi è considerato con riferimento al comune dove sono installate le attrezzature principali;

- nel campo dei trasporti terrestri e trasporti mediante condotte (divisione 60), dei trasporti marittimi e per vie d'acqua (divisione 61), dei trasporti aerei (divisione 62), come unità locale è considerato il complesso dei servizi di esercizio gestiti da una stessa impresa o ente in uno stesso comune, intendendo per servizi di esercizio gli impianti, le attrezzature, ecc., funzionanti nell'ambito di uno stesso comune;

- nel campo delle comunicazioni, per quanto riguarda le telecomunicazioni (gruppo 64.2), come unità locale è considerato il complesso dei servizi di esercizio gestiti da una stessa impresa o ente in uno stesso comune, intendendo per servizi di esercizio gli impianti, le attrezzature, ecc., funzionanti nell'ambito di uno stesso comune;

- nel campo dei servizi per quanto riguarda le attività radiotelevisive (gruppo 92.2), come unità locale è considerato il complesso delle attrezzature, degli impianti, ecc., gestiti da una stessa impresa o ente e funzionanti nell'ambito dello stesso comune.

Alla luce delle definizioni e degli esempi riportati in precedenza, l'individuazione delle unità locali risulta, nella maggior parte dei casi, abbastanza agevole.

Tuttavia, alcune attività economiche particolari possono presentare difficoltà di individuazione. Nel seguito, si evidenziano le decisioni prese in merito ad alcune principali casistiche:

- nel campo dell'esercizio e noleggio di mezzi e di macchine agricole per conto terzi, con personale (categoria 01.41.1), come unità locale viene considerato il singolo deposito di macchine agricole;

- nel campo della produzione e distribuzione di energia elettrica (gruppo 40.1), come unità locale viene considerata non solo la singola centrale elettrica ma anche la singola stazione elet-

trica (di trasformazione, di smistamento, ecc.) anche se «funzionalmente» collegata a una centrale elettrica, purché stabilmente presidiata da almeno una persona;

- nel campo del commercio, per quanto riguarda il servizio di distribuzione stradale di carburanti e lubrificanti (gruppo 50.5), come unità locale viene considerato ciascun «punto vendita» per la distribuzione di carburante, anche se questo costituisce attività accessoria di altra unità locale (garage, officina, ecc.);

- nel campo della gestione delle mense (classe 55.51) e della fornitura di pasti preparati (classe 55.52), come unità locale operativa viene considerato ogni singolo luogo dove l'impresa gestisce con proprio personale impianti e attrezzature per la distribuzione di pasti (preparati in loco o altrove) in mense aziendali, scolastiche, ecc., oppure per la fornitura di pasti preparati a compagnie di trasporto o a domicilio (per banchetti e simili);

- nel caso di posteggi stradali (parte della classe 63.21), ciascun posteggio viene considerato una unità locale a sé stante. Ai fini del Censimento sono presi in considerazione solo i posteggi a pagamento gestiti dall'Automobile Club d'Italia (ACI), da altri enti o da cooperative autorizzate;

- per quanto riguarda l'attività delle poste nazionali (classe 64.11), come unità locale viene considerato il singolo ufficio postale, telegrafico o simili;

- per l'attività di vigilanza privata (categoria 74.60.1) e per l'attività di pulizie e manutenzione industriale (categoria 74.70.1), come unità locale operativa viene considerata ogni singola sede cui fanno capo, amministrativamente o funzionalmente, persone e attrezzature dell'impresa operanti presso unità locali di altre imprese o istituzioni oppure presso fabbricati di civile abitazione. Non costituiscono quindi unità locali dell'impresa che eroga tali servizi i locali (stanze, magazzini, ecc.) eventualmente messi a disposizione da coloro ai quali il servizio viene prestato e utilizzati dal personale dell'impresa come spogliatoi o ripostigli per attrezzature o simili. In particolare, detto personale dell'impresa è incluso tra gli addetti dell'unità locale cui esso fa capo funzionalmente o amministrativamente, ancorché questa si trovi in altro comune;

- per quanto riguarda i depositi/magazzini o altri luoghi simili, essi non sono stati censiti come unità locali se non presidiati da almeno una persona.

Anche l'individuazione delle unità locali di istituzione non presenta, di norma, eccessive difficoltà. Tuttavia, in base alle definizioni adottate per il Censimento, vi sono dei casi in cui non è agevole stabilire qual'è la sede centrale di istituzione dalla quale l'unità locale dipende.

Ecco alcuni esempi:

- nel campo della «sanità pubblica» ciascun complesso ospedaliero, laboratorio di analisi, consultorio e simili costituisce una unità locale della «istituzione» USL (sede di istituzione) dalla quale dipende territorialmente, purché da essa fisicamente separato;

- nel campo della «istruzione pubblica» ciascuna scuola di ogni ordine e grado, con esclusione di quelle alle dirette dipendenze di amministrazioni locali (regione, provincia o comune), costituisce unità locale della istituzione Ministero della Pubblica Istruzione. Anche il Provveditorato agli studi, la Direzione didattica e simili, se separati fisicamente dall'edificio scolastico, sono unità locali del Ministero della Pubblica Istruzione.

Altri esempi chiarificatori possono essere dedotti dalla «Guida alla individuazione delle Istituzioni pubbliche» - 1991», predisposta in occasione del Censimento.

Addetti alle imprese

Sono costituiti dalle persone indipendenti e dipendenti occupate (a tempo pieno, a part-time o con contratto di formazione e lavoro) alla data del 21 ottobre 1991, nelle unità economiche censite anche se temporaneamente assenti per servizio, ferie, malattia, sospensione dal lavoro, cassa integrazione, ecc.

Gli addetti censiti riguardano il personale occupato presso le unità locali ubicate sul territorio nazionale.

Gli addetti alle unità locali riguardano le seguenti categorie posizionali:

- **Imprenditori, titolari, gerenti, liberi professionisti, ecc.:** titolari dell'impresa purché partecipino direttamente alla gestione e non si servano di un gestore o di un coadiutore o di altra persona diversamente denominata. Nel caso di società, sono la persona o le persone fisiche che risultano tali dagli atti amministrativi della società stessa (amministratore unico, consigliere delegato, ecc.)

- **Soci di cooperativa:** soci di cooperative di produzione e lavoro i quali, come corrispettivo dell'opera prestata, non percepiscono una remunerazione regolata dai contratti di lavoro bensì un compenso proporzionato alla prestazione, nonché una quota parte degli utili dell'impresa.

In tale categoria sono compresi, pertanto, solo i soci di cooperativa che assumono la figura di lavoratori in proprio. Qualora, invece, i soci di cooperativa assumano la figura di lavoratori dipendenti, essi sono compresi nella categoria di lavoratori dipendenti (operai specializzati, operai qualificati, operai comuni, ecc.).

- **Familiari coadiuvanti:** coloro che, essendo parenti o affini di un titolare dell'impresa, prestano lavoro nell'impresa stessa senza una remunerazione regolata da contratto di lavoro.

- **Dirigenti:** coloro che ricoprono un ruolo caratterizzato da un elevato grado di professionalità, autonomia e potere decisionale e sono preposti alla direzione di un ente od organismo pubblico o di sue ripartizioni, di un'azienda o di un settore o servizio di particolare rilevanza ed esplicano le loro funzioni al fine di promuovere, coordinare e gestire la realizzazione degli obiettivi dell'impresa o dell'ente.

- **Direttivi e quadri:** lavoratori che svolgono nel campo tecnico-amministrativo, con diverso grado di responsabilità, discrezionalità di poteri ed autonomia, funzioni direttive e/o di coordinamento nell'ambito di un servizio o di un ufficio.

- **Impiegati:** lavoratori che collaborano, a volte, con adeguata autonomia operativa o nei limiti dei principi o procedure, allo svolgimento dell'attività compresa nel campo in cui operano o che svolgono attività di mera esecuzione.

- **Categorie speciali (intermedi):** lavoratori che guidano e controllano, con apporto di adeguata competenza-pratica, gruppi di altri lavoratori operai, esercitando a volte un certo potere di iniziativa per la condotta delle lavorazioni.

- **Capi operai:** lavoratori che guidano e che controllano, con apporto di adeguata competenza tecnico-pratica, gruppi di altri lavoratori operai, esercitando a volte un certo potere di iniziativa per la condotta delle lavorazioni o che svolgono un'attività per la cui esecuzione si richiedono conoscenze di tipo specialistico ed hanno eventualmente responsabilità di guida del personale.

● **Operai specializzati, qualificati, comuni:** lavoratori che svolgono attività per la cui esecuzione si richiedono adeguate cognizioni tecnico-pratiche conseguite in Istituti professionali ovvero mediante istruzione equivalente acquisita con il necessario tirocinio e che compiono, con l'apporto di particolare competenza, operazioni su apparati o attrezzature complesse che presuppongono la conoscenza di specifica tecnologia.

● **Apprendisti:** lavoratori che, nell'ambito della normativa ufficiale, sono impiegati nell'unità locale al fine di effettuare l'addestramento necessario per conseguire una specifica qualificazione fornendo nel contempo la propria opera nell'unità locale medesima.

● **Altro personale:** tutti gli altri lavoratori non compresi nelle categorie precedenti o che attendono alla semplice sorveglianza o custodia.

Non è stato considerato tra gli addetti l'eventuale personale volontario operante presso le imprese.

Addetti alle istituzioni

Sono costituiti dalle persone dipendenti occupate (a tempo pieno, a part-time o con contratto a termine) alla data del 21 ottobre 1991, nelle unità censite, anche se temporaneamente assenti per servizio, ferie, malattia, sospensione dal lavoro, ecc.

I dipendenti censiti riguardano il personale occupato presso le unità locali ubicate sul territorio nazionale e in particolare le seguenti categorie:

- Dirigenti e assimilati
- Direttivi e assimilati
- Funzionari e assimilati
- Collaboratori e assimilati
- Assistenti e assimilati
- Operatori e assimilati
- Coadiutori e assimilati
- Addetti ai servizi ausiliari e assimilati

Le qualifiche professionali incluse nelle predette categorie si differenziano in funzione delle amministrazioni pubbliche di appartenenza (es. dirigente, magistrato, ricercatore, professore universitario, ecc.).

Non è stato considerato tra gli addetti l'eventuale personale volontario operante presso le imprese.

Le categorie posizionali sono state anche qui definite in modo tale da poter essere estese alle figure professionali tipiche delle varie istituzioni, attraverso la tabella di ragguglio riportata in Appendice C.

Avvertenze alle tavole

1. AVVERTENZE DI CARATTERE GENERALE

Segni convenzionali

Nelle tavole del Fascicolo sono adoperati i seguenti segni convenzionali:

- Linea (-): a) quando il fenomeno non esiste;
b) quando il fenomeno esiste e viene rilevato, ma i casi non si sono verificati.
- Due puntini (..): per i numeri che non raggiungono la metà della cifra relativa all'ordine minimo considerato.
- Asterisco (*): Cifra coperta da segreto statistico, in ottemperanza alle disposizioni previste dalla legge in vigore sulla tutela del segreto statistico (art. 9 del D.L. n. 322 del 6 settembre 1989, pubblicato nella *Gazzetta Ufficiale* n. 222 del 22 settembre 1989), e limitatamente alle tavole che contengono informazioni non presenti in pubblici registri e al fine di impedire ogni riferimento individuale.

Epoca di riferimento dei dati

I dati riportati nelle tavole fanno riferimento alla data del 21 ottobre 1991 con la sola eccezione di quelli del Capitolo 1, nel quale sono riportate anche informazioni provenienti dai precedenti Censimenti.

Composizione percentuale

Le composizioni percentuali sono arrotondate automaticamente alla prima cifra decimale. Il totale dei valori percentuali così calcolati può risultare non uguale a 100.

Classificazione delle imprese, delle istituzioni e delle unità locali per attività economica

La classificazione delle imprese e delle istituzioni per attività economica è stata attuata sulla base dell'attività esercitata dall'impresa o dall'istituzione stessa, così come è risultato dalla dichiarazione riportata nel questionario di Censimento.

Le imprese o le istituzioni che esercitano più attività sono classificate nella sezione, sottosezione, divisione e gruppo corrispondente all'attività prevalente dichiarata dall'unità censita nel questionario di Censimento.

La classificazione delle unità locali operative per attività economica è effettuata, parimenti, in base al criterio dell'attività unica o prevalente svolta nelle unità locali stesse, indipendentemente dall'attività economica principale delle imprese o istituzioni di appartenenza.

Si ha pertanto, necessariamente, coincidenza delle due attività — di impresa o di istituzione e di unità locale — solo nel caso di imprese/istituzioni aventi una sola unità locale (unilocalizzate).

Le unità locali amministrativo-gestionali, invece, sono classificate in base all'attività economica, unica o prevalente, esercitata dall'impresa o istituzione di appartenenza.

- *Le sedi centrali delle unità sanitarie locali sono ubicate presso le unità operative che erogano le prestazioni sanitarie (ospedali, ambulatori, etc.); pertanto le sedi sono classificate non in base all'attività amministrativa svolta (con categoria economica 75121), bensì in base all'attività principale esercitata nelle unità operative in cui risiedono.*
- *Le sedi centrali di alcune istituzioni polifunzionali possono essere localizzate presso unità operative (ad es. asili, scuole) che non necessariamente svolgono l'attività prevalente dell'istituzione stessa (ad es. case di cura, pensionati ecc.).*

Classificazione delle imprese, delle istituzioni e delle unità locali per circoscrizione territoriale

Per quanto riguarda l'ubicazione delle imprese, delle istituzioni e delle unità locali sul territorio, occorre precisare che, mentre le imprese o le istituzioni sono sempre classificate nella provincia e nel comune in cui è ubicata la sede centrale, la classificazione territoriale delle unità locali e degli addetti varia a seconda che le stesse siano considerate in rapporto all'impresa/istituzione da cui dipendono o indipendentemente da essa.

Pertanto nelle tavole in cui si riportano i dati relativi alle imprese o alle istituzioni, nella provincia sede dell'impresa o dell'istituzione risultano classificate tutte le unità locali (con i relativi addetti) dipendenti dall'impresa/istituzione stessa, anche se territorialmente le stesse sono ubicate in province diverse. Nelle tavole, invece, in cui si riportano i dati concernenti le unità locali, ciascuna unità locale (con i relativi addetti) è stata classificata nella provincia in cui è effettivamente situata.

Artigianato

Ai fini del Censimento sono considerate artigiane le imprese che hanno dichiarato di essere iscritte all'albo anche se l'attività prevalentemente svolta, prima fra tutte la vendita, non è prevista dalla legge quadro sull'artigianato.

La soluzione scelta e condivisa dagli esperti del settore è stata quella di adottare un criterio di tipo giuridico, ossia di considerare artigiano colui che si dichiara iscritto all'albo e di censirlo con l'attività che egli dichiara nel questionario anche se non prettamente artigianale, fermo restando che quest'ultima risulti almeno tra le attività secondarie esplicitate.

2. AVVERTENZE AL CAPITOLO 1

Ai fini di una corretta interpretazione del confronto tra i dati dei censimenti 1971, 1981 e 1991 è necessario sottolineare che il numero delle imprese e dei relativi addetti del Censimento 1981 è sottostimato perché, per le attività esclusive o principali non soggette all'obbligo di iscrizione nel Registro Ditte presso le Camere di Commercio, furono rilevate solamente notizie relative alle unità

locali. Ciò ha riguardato, in particolare: gli studi legali, medici, notari, tecnici, ecc.; le imprese a struttura pubblica, come Enel, Azienda di Stato per i Servizi Telefonici, Amministrazione Autonoma Monopoli dello Stato, Ente Ferrovie dello Stato, Amministrazione delle Poste e Telecomunicazione, varie Gestioni Commissariali Governative, ecc.

Tutte le tavole del capitolo 1 sono state elaborate secondo la classificazione delle attività economiche del 1991 che risulta molto più analitica rispetto a quelle adottate nei precedenti censimenti.

Si ricorda, inoltre, che la classificazione delle unità rilevate viene effettuata sulla base dell'attività prevalente esercitata, la quale può essere variata tra un censimento e l'altro a seguito delle eventuali modifiche strutturali operate dalle singole imprese.

3. AVVERTENZE RELATIVE A SPECIFICHE TAVOLE

Tavole 1.1, 1.2, 1.6 e 1.7

Presentano un duplice confronto tra i Censimenti del 1971, 1981 e 1991: in funzione dei rispettivi campi di osservazione e rispetto al campo di osservazione del Censimento 1971. Ciò consente una doppia chiave di lettura. Il primo tipo di confronto mette in risalto le variazioni dovute essenzialmente all'ampliamento del campo di osservazione della rilevazione censuaria nel corso degli anni; il secondo fa emergere i cambiamenti nella struttura economica del Paese negli ultimi venti anni, a parità di campo di osservazione.

Tavole 1.4 e 1.9

La situazione territoriale adottata per i confronti è quella risultante alla data censuaria del 1991. A livello provinciale non sono intervenute, negli ultimi venti anni, significative variazioni territoriali tali da alterare la validità del confronto spaziale dei dati. Unica eccezione è costituita dalla provincia di Oristano per la quale, relativamente al Censimento 1971 e in accordo con quanto effettuato già in occasione del Censimento 1981, si è provveduto ad una completa redistribuzione dei comuni interessati tra la nuova provincia e quelle limitrofe.

L'analisi effettuata nelle tavole, ripartisce le unità censite tra quelle ubicate nel «comune capoluogo» e quelle in «Altri comuni». Le modificazioni territoriali avvenute in 20 anni all'interno di ciascuna provincia hanno riguardato variazioni comunali (cessione/acquisizione di territorio tra comuni limitrofi, creazioni di nuovi comuni per scissione, ecc.), che non hanno comportato modifiche nei confini provinciali e che hanno marginalmente interessato i comuni capoluogo. Pertanto, il confronto tra comune capoluogo e restanti comuni non è inficiato dai cambiamenti territoriali, mentre un corretto confronto a livello comunale necessita di specifiche elaborazioni che ricostruiscano il corretto campo di osservazione (ad esempio, tenendo conto della struttura e delle variazioni delle sezioni di Censimento interessate).

Tavola 1.5

- I dati presenti sono stati rielaborati secondo la classificazione delle attività economiche del 1991, in base alla tabella di ragguglio n. 1 dell'Appendice C. A tale proposito, è il caso di sottolineare che, in considerazione delle notevoli differenze anche di tipo concettuale esistenti tra gli schemi classificatori, non sempre si riscontra una corrispondenza univoca tra i codici del 1991 e quelli del 1981, anche se si opera con il livello massimo di analisi.

Nella rielaborazione dei dati del 1981 in chiave 1991 si è dovuto pertanto procedere, limitatamente ad alcuni casi, a delle forzature nell'attribuzione dei codici di attività. L'assenza dei dati del 1981 in corrispondenza di alcune attività non è pertanto necessariamente da imputarsi a mancanza del fenomeno ma anche a problemi di confrontabilità di codifiche alle due dati censimentali.

- Alcuni codici 1991 comprendono attività che sono state censite soltanto in parte nel 1981 (ad esempio, sicurezza nazionale e ordine pubblico, professionisti ed insegnanti indipendenti, libere professioni artistiche e letterarie).

Tavole 2.2, 2.3, 3.1 e 3.2 - Forma giuridica

Nella voce «impresa individuale» sono compresi i lavoratori autonomi (muratore, idraulico, libero professionista, ecc.).

Nella voce «altra forma di impresa» sono comprese le associazioni tra professionisti, i consorzi, le aziende autonome e altri enti censiti quali imprese (Amministrazione PP. TT., Ente Ferrovie dello Stato, Enel, varie Concessioni Commissariali Governative, ecc.).

Tavole 2.4, 2.5, 3.12, 3.13, 3.24, 3.25, 3.28 e 3.36 - Forma istituzionale

Nella voce «altra forma di istituzione» sono compresi i consorzi pubblici (es. consorzi di comuni, consorzi di bonifica, ecc.).

Tavole 2.2, 2.3, 2.4, 2.5, 3.5 e 3.16 - Diffusione territoriale

L'impresa o l'istituzione è unilocalizzata se gestisce una sola unità locale ossia se svolge la propria attività in un solo luogo. È plurilocalizzata se gestisce due o più unità locali ossia se svolge la propria attività in più luoghi.

L'impresa o l'istituzione è considerata: a diffusione comunale se è unilocalizzata oppure se gestisce due o più unità locali ubicate tutte nello stesso comune sede dell'impresa o dell'istituzione; a diffusione provinciale se gestisce unità locali in più comuni appartenenti tutti alla medesima Provincia sede dell'impresa o dell'istituzione; a diffusione regionale se gestisce unità locali in comuni facenti parte di più Province comprese nella stessa Regione sede dell'impresa o dell'istituzione; a diffusione nazionale se gestisce unità locali in comuni appartenenti a Province di Regioni diverse.

Tavole 2.2, 2.3, 2.4, 2.5, 3.7 e 3.18 - Consorzio o associazione con altre strutture

Per consorzio o associazione temporanea con altre strutture (imprese o istituzioni) si intende il consorzio tra imprese per i servizi in comune, il consorzio fra comuni per la gestione dei servizi, l'associazione temporanea fra imprese dello stesso settore o di settori diversi per meglio proporsi sul mercato, ecc.

Tavole 2.2, 2.3, 2.4, 2.5, 3.7 e 3.18 - Attrezzature informatiche

Per attrezzatura informatica si intende qualunque attrezzatura principale o ausiliaria che consenta l'ingresso, l'uscita e l'elaborazione dei dati (ad esempio, lettori ottici a barre, lettori codici magnetici, personal computers, telescriventi ecc.). Non sono comprese, invece, quelle attrezzature, come i registratori di cassa e simili, che non prevedono una successiva elaborazione delle informazioni raccolte. Nelle tavole sono comprese le imprese o le istituzioni che, per svolgere la loro attività, si sono avvalse di almeno una attrezzatura informatica sia essa in proprietà, in affitto o in leasing.

Tavole 3.10 e 3.11 - Commercio ambulante

Ai fini del Censimento per commercio ambulante si intende il commercio che viene esercitato, con posteggio sia fisso sia mobile, su aree pubbliche, purché il titolare eserciti tale commercio come attività esclusiva o principale.

Per posteggio fisso si intende un luogo che è sempre a disposizione del titolare dell'esercizio per l'intera giornata o per giorni prefissati, mentre il posteggio mobile è in forma itinerante.

Non sono stati censiti, nell'ambito del commercio ambulante, gli esercizi il cui titolare: esercita tale attività occasionalmente o in determinati periodi dell'anno; gestisce contemporaneamente un negozio o un'azienda artigiana; vende direttamente la produzione propria in forma ambulante.

È da tener presente, inoltre, che non sono stati considerati venditori ambulanti ma titolari di vere e proprie imprese commerciali e come tali censiti, coloro che vendono in chioschi o simili, fissati stabilmente al suolo al di fuori di aree attrezzate.

Inoltre, le imprese che svolgono l'attività di commercio ambulante sono state considerate come imprese individuali unilocalizzate a diffusione comunale e, infine, unità di tipo «operativo». In virtù di tali caratteristiche sono state regolarmente conteggiate nelle tavole che trattano tali variabili.

Tavole 3.19, 3.24 e 3.26 - Unità locali senza addetti

Le unità locali senza addetti comprendono, di norma, quelle temporaneamente inattive alla data del Censimento e quelle unità i cui addetti svolgono prevalentemente la propria attività in altre unità locali della stessa impresa o istituzione (locali adibiti ad attività stagionali, locali in corso di ristrutturazione alla data di Censimento, secondo studio professionale di uno stesso titolare, ecc.).

Tavole 3.22 e 3.30 - Superficie coperta

Per superficie coperta si intende la superficie dell'unità locale delimitata orizzontalmente e verticalmente in modo permanente. Nel caso in cui la superficie coperta dell'unità locale si sviluppa su piani diversi è stata considerata la somma della superficie coperta di ciascun piano.

Tavole 3.23 e 3.31 - Mezzi di trasporto

Nelle tavole sono indicati i mezzi di trasporto in dotazione all'unità locale ed impiegati in funzione dell'attività esercitata dall'unità locale stessa. Ovviamente, una stessa unità locale può essere interessata a più tipi di mezzi di trasporto.

Tavola 3.33 e 3.36 - Addetti

Per lavoro part-time si intende il lavoro svolto, regolarmente e volontariamente, durante una giornata o una settimana lavorativa con orario sensibilmente ridotto rispetto a quello considerato «normale». Gli elementi caratterizzanti contenuti in tale definizione sono rappresentati, oltre che dall'orario ridotto, dalla regolarità e dalla volontarietà. Ai fini del Censimento, è previsto il lavoro part-time solo per l'occupazione dipendente.

Per contratto di formazione e lavoro si intende quello espressamente definito dalla Legge 863 del 19.12.84.

Per personale volontario si intende il personale che presta attività a tempo pieno o parziale presso l'unità locale volontariamente e senza corrispettivo. Tale personale non rientra nel conteggio degli addetti dell'unità locale.

4. AVVERTENZE PER L'INTERPRETAZIONE DEI DATI

- Il numero degli «addetti» alle unità locali, rilevati con il Censimento dell'industria e dei servizi, non è comparabile con l'ammontare della «popolazione attiva» quale risulta sia dal Censimento della popolazione e sia dalle indagini sulle forze di lavoro, per le seguenti cause:

- per la *diversa unità di rilevazione* costituita dalla «unità locale» nel Censimento dell'industria e servizi, e dalla «famiglia» nel Censimento della popolazione e nelle indagini sulle forze di lavoro. Mentre con il Censimento della popolazione e con le indagini sulle forze di lavoro possono essere rilevate tutte le persone che esplicano un'attività lavorativa anche senza fare capo ad un'unità locale (lavoranti a domicilio, muratori, idraulici, elettricisti, ecc.), le stesse possono risultare escluse dal Censimento dell'industria e dei servizi a causa delle difficoltà connesse con la loro individuazione da parte del rilevatore;

- per la *diversa distribuzione territoriale*, in quanto gli «addetti» rilevati nel Censimento dell'industria e dei servizi risultano localizzati nel comune ove ha sede l'unità locale mentre per gli «attivi» del Censimento della popolazione e per le «forze di lavoro», la localizzazione è il comune di residenza;

- per la *classificazione secondo l'attività economica*, poiché, pur utilizzando la stessa classificazione, la comparabilità fra le predette fonti è resa difficile per la diversità del soggetto che rende la dichiarazione (in un caso, il titolare dell'unità locale, nell'altro il capo famiglia o l'individuo).

- Al fine di facilitare l'interpretazione dei dati contenuti nelle tavole del Capitolo 3, nel prospetto 8 è riportata l'elencazione delle denominazioni delle attività economiche per sezione, sottosezione, divisione e gruppo.

Prospetto 8 – Guida alla classificazione delle attività economiche

A AGRICOLTURA, CACCIA E SILVICOLTURA

01 AGRICOLTURA, CACCIA E RELATIVI SERVIZI

01.1 Coltivazioni agricole; orticoltura, floricoltura

01.2 Allevamento di animali

01.4 Attività dei servizi connessi all'agricoltura e alla zootecnia, esclusi i servizi veterinari

01.5 Caccia e cattura di animali per allevamento e ripopolamento di selvaggina, compresi i servizi connessi

02 SILVICOLTURA E UTILIZZAZIONE DI AREE FORESTALI E SERVIZI CONNESSI

02.0 Silvicultura e utilizzazione di aree forestali e servizi connessi

B PESCA, PISCICOLTURA E SERVIZI CONNESSI

05 PESCA, PISCICOLTURA E SERVIZI CONNESSI

05.0 Pesca, piscicoltura e servizi connessi

C ESTRAZIONE DI MINERALI

CA ESTRAZIONE DI MINERALI ENERGETICI

10 ESTRAZIONE DI CARBON FOSSILE E LIGNITE; ESTRAZIONE DI TORBA

10.1 Estrazione ed agglomerazione di carbon fossile

10.2 Estrazione ed agglomerazione di lignite

10.3 Estrazione ed agglomerazione di torba

11 ESTRAZIONE DI PETROLIO GREGGIO E DI GAS NATURALE; SERVIZI CONNESSI ALL'ESTRAZIONE DI PETROLIO E DI GAS NATURALE, ESCLUSA LA PROSPERAZIONE

11.1 Estrazione di petrolio greggio e di gas naturale

11.2 Attività dei servizi connessi all'estrazione di petrolio e di gas, esclusa la prospezione

12 ESTRAZIONE DI MINERALI DI URANIO E DI TORIO

12.0 Estrazione di minerali di uranio e di torio

CB ESTRAZIONE DI MINERALI NON ENERGETICI

13 ESTRAZIONE DI MINERALI METALLIFERI

13.1 Estrazione di minerali di ferro

13.2 Estrazione di minerali metallici non ferrosi, ad eccezione dei minerali di uranio e di torio

14 ALTRE INDUSTRIE ESTRATTIVE

14.1 Estrazione di pietra

14.2 Estrazione di ghiaia, sabbia e argilla

14.3 Estrazione di minerali per le industrie chimiche e la fabbricazione di concimi

14.4 Produzione di sale

14.5 Estrazione di altri minerali e prodotti di cava n.c.a.

D ATTIVITÀ MANIFATTURIERE

DA INDUSTRIE ALIMENTARI, DELLE BEVANDE E DEL TABACCO

15 INDUSTRIE ALIMENTARI E DELLE BEVANDE

15.1 Produzione, lavorazione e conservazione di carne e di prodotti a base di carne

15.2 Lavorazione e conservazione di pesce e di prodotti a base di pesce

15.3 Lavorazione e conservazione di frutta e ortaggi

15.4 Fabbricazione di oli e grassi vegetali e animali

15.5 Industria lattiero-casearia

15.6 Lavorazione delle granaglie e di prodotti amidacei

15.7 Fabbricazione di prodotti per l'alimentazione degli animali

15.8 Fabbricazione di altri prodotti alimentari

15.9 Industria delle bevande

16 INDUSTRIA DEL TABACCO

16.0 Industria del tabacco

DB INDUSTRIE TESSILI E DELL'ABBIGLIAMENTO

17 INDUSTRIE TESSILI

17.1 Preparazione e filatura di fibre tessili

17.2 Tessitura di materie tessili

17.3 Finissaggio dei tessili

17.4 Confezionamento di articoli in tessuto, esclusi gli articoli di vestiario

17.5 Altre industrie tessili

17.6 Fabbricazione di maglierie

17.7 Fabbricazione di articoli in maglieria

18 CONFEZIONE DI ARTICOLI DI VESTIARIO; PREPARAZIONE E TINTURA DI PELLICCE

18.1 Confezione di vestiario in pelle

18.2 Confezione di altri articoli di vestiario ed accessori

18.3 Preparazione e tintura di pellicce; confezione di articoli in pelliccia

DC INDUSTRIE CONCIARIE, FABBRICAZIONE DI PRODOTTI IN CUOIO, PELLE E SIMILARI

19 PREPARAZIONE E CONCIA DEL CUOIO; FABBRICAZIONE DI ARTICOLI DA VIAGGIO, BORSE, ARTICOLI DA CORREGGIAIO, SELLERIA E CALZATURE

19.1 Preparazione e concia del cuoio

19.2 Fabbricazione di articoli da viaggio, borse, articoli da correggiaio e selleria

19.3 Fabbricazione di calzature

DD INDUSTRIA DEL LEGNO E DEI PRODOTTI IN LEGNO

20 INDUSTRIA DEL LEGNO E DEI PRODOTTI IN LEGNO E SUGHERO, ESCLUSI I MOBILI; FABBRICAZIONE DI ARTICOLI DI PAGLIA E MATERIALI DA INTRECCIO

20.1 Taglio, piallatura e trattamento del legno

20.2 Fabbricazione di fogli da impiallacciatura; fabbricazione di compensato, pannelli stratificati (ad anima listellata), pannelli di fibre, di particelle ed altri pannelli

20.3 Fabbricazione di elementi di carpenteria in legno e falegnameria per l'edilizia

20.4 Fabbricazione di imballaggi in legno

20.5 Fabbricazione di altri prodotti in legno; fabbricazione di articoli in sughero, paglia e materiali da intreccio

DE FABBRICAZIONE DELLA PASTA-CARTA, DELLA CARTA E DEI PRODOTTI DI CARTA; STAMPA ED EDITORIA

21 FABBRICAZIONE DELLA PASTA-CARTA, DELLA CARTA E DEI PRODOTTI DI CARTA

21.1 Fabbricazione della pasta-carta, della carta e del cartone

21.2 Fabbricazione di articoli di carta e di cartone

22 EDITORIA, STAMPA E RIPRODUZIONE DI SUPPORTI REGISTRATI

22.1 Editoria

22.2 Stampa e attività dei servizi connessi alla stampa

22.3 Riproduzione di supporti registrati

DF FABBRICAZIONE DI COKE, RAFFINERIE DI PETROLIO, TRATTAMENTO DEI COMBUSTIBILI NUCLEARI

23 FABBRICAZIONE DI COKE, RAFFINERIE DI PETROLIO, TRATTAMENTO DEI COMBUSTIBILI NUCLEARI

23.1 Fabbricazione di prodotti di cokeria

23.2 Fabbricazione di prodotti petroliferi raffinati

23.3 Trattamento dei combustibili nucleari

DG FABBRICAZIONE DI PRODOTTI CHIMICI E DI FIBRE SINTETICHE E ARTIFICIALI

24 FABBRICAZIONE DI PRODOTTI CHIMICI E DI FIBRE SINTETICHE E ARTIFICIALI

24.1 Fabbricazione di prodotti chimici di base

24.2 Fabbricazione di pesticidi e di altri prodotti chimici per l'agricoltura

24.3 Fabbricazione di pitture, vernici e smalti, inchiostri da stampa e mastici

24.4 Fabbricazione di prodotti farmaceutici e di prodotti chimici e botanici per usi medicinali

24.5 Fabbricazione di saponi e detersivi, di prodotti per la pulizia e la lucidatura, di profumi e prodotti per toilette

24.6 Fabbricazione di altri prodotti chimici

24.7 Fabbricazione di fibre sintetiche e artificiali

DH FABBRICAZIONE DI ARTICOLI IN GOMMA E MATERIE PLASTICHE

25 FABBRICAZIONE DI ARTICOLI IN GOMMA E MATERIE PLASTICHE

25.1 Fabbricazione di articoli in gomma

25.2 Fabbricazione di articoli in materie plastiche

DI FABBRICAZIONE DI PRODOTTI DELLA LAVORAZIONE DI MINERALI NON METALLIFERI

26 FABBRICAZIONE DI PRODOTTI DELLA LAVORAZIONE DI MINERALI NON METALLIFERI

26.1 Fabbricazione di vetro e di prodotti in vetro

26.2 Fabbricazione di prodotti ceramici non refrattari, non destinati all'edilizia; fabbricazione di prodotti ceramici refrattari

26.3 Fabbricazione di piastrelle e lastre in ceramica per pavimenti e rivestimenti

26.4 Fabbricazione di mattoni, tegole ed altri prodotti per l'edilizia in terracotta

26.5 Produzione di cemento, calce, gesso

26.6 Fabbricazione di prodotti in calcestruzzo, cemento o gesso

26.7 Taglio, modellatura e finitura della pietra

26.8 Fabbricazione di altri prodotti in minerali non metalliferi

DJ PRODUZIONE DI METALLO E FABBRICAZIONE DI PRODOTTI IN METALLO

27 PRODUZIONE DI METALLI E LORO LEGHE

27.1 Produzione di ferro, di acciaio e di ferroleghie (CECA)

27.2 Fabbricazione di tubi

27.3 Altre attività di prima trasformazione del ferro e dell'acciaio e produzione di ferroleghie non CECA

27.4 Produzione di metalli di base preziosi e non ferrosi

27.5 Fusione di metalli

28 FABBRICAZIONE E LAVORAZIONE DEI PRODOTTI IN METALLO, ESCLUSE MACCHINE E IMPIANTI

28.1 Fabbricazione di elementi da costruzione in metallo

28.2 Fabbricazione di cisterne, serbatoi e contenitori in metallo; fabbricazione di radiatori e caldaie per il riscaldamento centrale

28.3 Fabbricazione di generatori di vapore, escluse le caldaie per riscaldamento centrale ad acqua calda

28.4 Fucatura, imbutitura, stampaggio e profilatura dei metalli; metallurgia delle polveri

28.5 Trattamento e rivestimento dei metalli, lavorazioni di meccanica generale per conto terzi

28.6 Fabbricazione di articoli di coltelleria, utensili e oggetti diversi in metallo

28.7 Fabbricazione di altri prodotti metallici

DK FABBRICAZIONE DI MACCHINE ED APPARECCHI MECCANICI, COMPRESI L'INSTALLAZIONE, IL MONTAGGIO, LA RIPARAZIONE E LA MANUTENZIONE

29 FABBRICAZIONE DI MACCHINE ED APPARECCHI MECCANICI, COMPRESI L'INSTALLAZIONE, IL MONTAGGIO, LA RIPARAZIONE E LA MANUTENZIONE

29.1 Fabbricazione di macchine e apparecchi per la produzione e l'utilizzazione dell'energia meccanica, esclusi i motori per automobili, veicoli e motocicli

29.2 Fabbricazione di altre macchine di impiego generale

29.3 Fabbricazione di macchine per l'agricoltura e la silvicoltura

29.4 Fabbricazione di macchine utensili (compresi parti e accessori, installazione, manutenzione e riparazione)

29.5 Fabbricazione di altre macchine per impieghi speciali

29.6 Fabbricazione di armi, sistemi d'arma e munizioni

29.7 Fabbricazione di apparecchi per uso domestico n.c.a.

DL FABBRICAZIONE DI MACCHINE ELETTRICHE E DI APPARECCHIATURE ELETTRICHE ED OTTICHE

30 FABBRICAZIONE DI MACCHINE PER UFFICIO, DI ELABORATORI E SISTEMI INFORMATICI

30.0 Fabbricazione di macchine per ufficio, di elaboratori e sistemi informatici

31 FABBRICAZIONE DI MACCHINE ED APPARECCHI ELETTRICI N.C.A.

31.1 Fabbricazione di motori, generatori e trasformatori elettrici

31.2 Fabbricazione di apparecchiature per la distribuzione e il controllo dell'elettricità

31.3 Fabbricazione di fili e cavi isolati

31.4 Fabbricazione di accumulatori, pile e batterie di pile

31.5 Fabbricazione di apparecchi di illuminazione e di lampade elettriche

31.6 Fabbricazione di altri apparecchi elettrici n.c.a.

32 FABBRICAZIONE DI APPARECCHI RADIOTELEVISIVI E DI APPARECCHIATURE PER LE COMUNICAZIONI

32.1 Fabbricazione di tubi e valvole elettronici e di altri componenti elettronici

32.2 Fabbricazione di apparecchi trasmettenti per la radio diffusione e la televisione e di apparecchi per la telefonia e telegrafia su filo

32.3 Fabbricazione di apparecchi riceventi per la radiodiffusione e la televisione, di apparecchi per la registrazione e la riproduzione del suono o dell'immagine e di prodotti connessi

- 33 FABBRICAZIONE DI APPARECCHI MEDICALI, DI APPARECCHI DI PRECISIONE, DI STRUMENTI OTTICI E DI OROLOGI
- 33.1 Fabbricazione di apparecchi medicali e chirurgici e di apparecchi ortopedici
- 33.2 Fabbricazione di strumenti e apparecchi di misurazione, controllo, prova, navigazione e simili, escluse le apparecchiature di controllo dei processi industriali
- 33.3 Fabbricazione di apparecchiature per il controllo dei processi industriali
- 33.4 Fabbricazione di strumenti ottici e di attrezzature fotografiche
- 33.5 Fabbricazione di orologi

DM FABBRICAZIONE DI MEZZI DI TRASPORTO

- 34 FABBRICAZIONE DI AUTOVEICOLI, RIMORCHI E SEMIRIMORCHI
- 34.1 Fabbricazione di autoveicoli
- 34.2 Fabbricazione di carrozzerie per autoveicoli; fabbricazione di rimorchi e semirimorchi
- 34.3 Fabbricazione di parti ed accessori per autoveicoli e per loro motori
- 35 FABBRICAZIONE DI ALTRI MEZZI DI TRASPORTO
- 35.1 Industria cantieristica: costruzioni navali e riparazioni di navi e imbarcazioni
- 35.2 Costruzione di locomotive, anche da manovra e di materiale rotabile ferro-tranviario
- 35.3 Costruzione di aeromobili e di veicoli spaziali
- 35.4 Fabbricazione di motocicli e biciclette
- 35.5 Fabbricazione di altri mezzi di trasporto n.c.a.

DN ALTRE INDUSTRIE MANIFATTURIERE

- 36 FABBRICAZIONE DI MOBILI; ALTRE INDUSTRIE MANIFATTURIERE
- 36.1 Fabbricazione di mobili
- 36.2 Gioielleria e oreficeria
- 36.3 Fabbricazione di strumenti musicali
- 36.4 Fabbricazione di articoli sportivi
- 36.5 Fabbricazione di giochi e giocattoli
- 36.6 Altre industrie manifatturiere n.c.a.
- 37 RECUPERO E PREPARAZIONE PER IL RICICLAGGIO
- 37.1 Recupero e preparazione per il riciclaggio di cascami e rottami metallici
- 37.2 Recupero e preparazione per il riciclaggio di cascami e rottami non metallici

E PRODUZIONE E DISTRIBUZIONE DI ENERGIA ELETTRICA, GAS E ACQUA

- 40 PRODUZIONE DI ENERGIA ELETTRICA, DI GAS, DI VAPORE E ACQUA CALDA
- 40.1 Produzione e distribuzione di energia elettrica
- 40.2 Produzione di gas; distribuzione di combustibili gassosi mediante condotta
- 40.3 Produzione e distribuzione di vapore ed acqua calda
- 41 RACCOLTA, DEPURAZIONE E DISTRIBUZIONE D'ACQUA
- 41.0 Raccolta, depurazione e distribuzione d'acqua

F COSTRUZIONI

- 45 COSTRUZIONI
- 45.1 Preparazione del cantiere edile
- 45.2 Costruzione completa o parziale di edifici; genio civile

- 45.3 Installazione dei servizi in un fabbricato
- 45.4 Lavori di completamento degli edifici
- 45.5 Noleggio di macchine e attrezzature per la costruzione o la demolizione, con manovratore

G COMMERCIO ALL'INGROSSO E AL DETTAGLIO; RIPARAZIONE DI AUTOVEICOLI, MOTOCICLI E DI BENI PERSONALI E PER LA CASA

- 50 COMMERCIO, MANUTENZIONE E RIPARAZIONE DI AUTOVEICOLI E MOTOCICLI; VENDITA AL DETTAGLIO DI CARBURANTE PER AUTOTRAZIONE
- 50.1 Commercio di autoveicoli
- 50.2 Manutenzione e riparazione di autoveicoli
- 50.3 Commercio di parti e accessori di autoveicoli
- 50.4 Commercio, manutenzione e riparazione di motocicli, accessori e pezzi di ricambio
- 50.5 Vendita al dettaglio di carburanti per autotrazione
- 51 COMMERCIO ALL'INGROSSO E INTERMEDIARI DEL COMMERCIO, AUTOVEICOLI E MOTOCICLI ESCLUSI
- 51.1 Intermediari del commercio
- 51.2 Commercio all'ingrosso di materie prime agricole e di animali vivi
- 51.3 Commercio all'ingrosso di prodotti alimentari, bevande e tabacco
- 51.4 Commercio all'ingrosso di altri beni di consumo finale
- 51.5 Commercio all'ingrosso di prodotti intermedi non agricoli, di rottami e cascami
- 51.6 Commercio all'ingrosso di macchinari e attrezzature
- 51.7 Commercio all'ingrosso di altri prodotti
- 52 COMMERCIO AL DETTAGLIO, ESCLUSO QUELLO DI AUTOVEICOLI E DI MOTOCICLI; RIPARAZIONE DI BENI PERSONALI E PER LA CASA
- 52.1 Commercio al dettaglio in esercizi non specializzati
- 52.2 Commercio al dettaglio di prodotti alimentari, bevande e tabacco in esercizi specializzati
- 52.3 Commercio al dettaglio di prodotti farmaceutici, medicali, di cosmetici e di articoli di profumeria
- 52.4 Commercio al dettaglio di altri prodotti (esclusi quelli di seconda mano) in esercizi specializzati
- 52.5 Commercio al dettaglio di articoli di seconda mano
- 52.6 Commercio al dettaglio al di fuori dei negozi
- 52.7 Riparazione di beni di consumo personali e per la casa

H ALBERGHI E RISTORANTI

- 55 ALBERGHI E RISTORANTI
- 55.1 Alberghi
- 55.2 Campeggi ed altri alloggi per brevi soggiorni
- 55.3 Ristoranti
- 55.4 Bar
- 55.5 Mense e fornitura di pasti preparati

I TRASPORTI, MAGAZZINAGGIO E COMUNICAZIONI

- 60 TRASPORTI TERRESTRI; TRASPORTI MEDIANTE CONDOTTE
- 60.1 Trasporti ferroviari
- 60.2 Altri trasporti terrestri
- 60.3 Trasporti mediante condotte
- 61 TRASPORTI MARITTIMI E PER VIE D'ACQUA
- 61.1 Trasporti marittimi e costieri
- 61.2 Trasporti per vie d'acqua interne (compresi i trasporti lagunari)

- 62 TRASPORTI AEREI
 - 62.1 Trasporti aerei di linea
 - 62.2 Trasporti aerei non di linea
 - 62.3 Trasporti spaziali
- 63 ATTIVITÀ DI SUPPORTO ED AUSILIARIE DEI TRASPORTI; ATTIVITÀ DELLE AGENZIE DI VIAGGIO
 - 63.1 Movimentazione merci e magazzinaggio
 - 63.2 Altre attività connesse ai trasporti
 - 63.3 Attività delle agenzie di viaggio e degli operatori turistici; attività di assistenza turistica n.c.a.
 - 63.4 Attività delle altre agenzie di trasporto
- 64 POSTE E TELECOMUNICAZIONI
 - 64.1 Attività postali e di corriere
 - 64.2 Telecomunicazioni

J INTERMEDIAZIONE MONETARIA E FINANZIARIA

- 65 INTERMEDIAZIONE MONETARIA E FINANZIARIA (ESCLUSE LE ASSICURAZIONI E I FONDI PENSIONE)
 - 65.1 Intermediazione monetaria
 - 65.2 Altre intermediazioni finanziarie
- 66 ASSICURAZIONI E FONDI PENSIONE, ESCLUSE LE ASSICURAZIONI SOCIALI OBBLIGATORIE
 - 66.0 Assicurazioni e fondi pensione, escluse le assicurazioni sociali obbligatorie
- 67 ATTIVITÀ AUSILIARIE DELLA INTERMEDIAZIONE FINANZIARIA
 - 67.1 Attività ausiliarie della intermediazione finanziaria, escluse le assicurazioni e i fondi pensione
 - 67.2 Attività ausiliarie delle assicurazioni e dei fondi pensione

K ATTIVITÀ IMMOBILIARI, NOLEGGIO, INFORMATICA, RICERCA, ALTRE ATTIVITÀ PROFESSIONALI ED IMPRENDITORIALI

- 70 ATTIVITÀ IMMOBILIARI
 - 70.1 Attività immobiliari su beni propri
 - 70.2 Locazione di beni immobili propri e sublocazione
 - 70.3 Attività immobiliare per conto terzi
- 71 NOLEGGIO DI MACCHINARI E ATTREZZATURE SENZA OPERATORE E DI BENI PER USO PERSONALE E DOMESTICO
 - 71.1 Noleggio di autovetture
 - 71.2 Noleggio di altri mezzi di trasporto
 - 71.3 Noleggio di altri macchinari ed attrezzature
 - 71.4 Noleggio di beni per uso personale e domestico n.c.a.
- 72 INFORMATICA E ATTIVITÀ CONNESSE
 - 72.1 Consulenza per installazione di elaboratori elettronici
 - 72.2 Fornitura di software e consulenza in materia di informatica
 - 72.3 Elaborazione elettronica dei dati
 - 72.4 Attività delle banche di dati
 - 72.5 Manutenzione e riparazione di macchine per ufficio e di elaboratori elettronici
 - 72.6 Altre attività connesse all'informatica
- 73 RICERCA E SVILUPPO
 - 73.1 Ricerca e sviluppo sperimentale nel campo delle scienze naturali e dell'ingegneria
 - 73.2 Ricerca e sviluppo sperimentale nel campo delle scienze sociali e umanistiche

- 74 ALTRE ATTIVITÀ PROFESSIONALI ED IMPRENDITORIALI
 - 74.1 Attività legali, contabilità, tenuta di libri contabili; consulenza in materia fiscale; studi di mercato e sondaggi di opinione; consulenza commerciale e di gestione; holding
 - 74.2 Attività in materia di architettura, di ingegneria ed altre attività tecniche
 - 74.3 Collaudi e analisi tecniche
 - 74.4 Pubblicità
 - 74.5 Servizi di ricerca, selezione e fornitura di personale
 - 74.6 Servizi di investigazione e vigilanza
 - 74.7 Servizi di pulizia e disinfestazione
 - 74.8 Altre attività di tipo professionale ed imprenditoriale n.c.a.

L PUBBLICA AMMINISTRAZIONE E DIFESA; ASSICURAZIONE SOCIALE OBBLIGATORIA

- 75 PUBBLICA AMMINISTRAZIONE E DIFESA; ASSICURAZIONE SOCIALE OBBLIGATORIA
 - 75.1 Amministrazione pubblica; politica economica e sociale
 - 75.2 Servizi della pubblica amministrazione forniti alla intera collettività
 - 75.3 Assicurazione sociale obbligatoria

M ISTRUZIONE

- 80 ISTRUZIONE
 - 80.1 Istruzione primaria
 - 80.2 Istruzione secondaria
 - 80.3 Istruzione universitaria
 - 80.4 Istruzione per gli adulti ed altri servizi di istruzione

N SANITÀ E ALTRI SERVIZI SOCIALI

- 85 SANITÀ E ALTRI SERVIZI SOCIALI
 - 85.1 Attività dei servizi sanitari
 - 85.2 Servizi veterinari
 - 85.3 Assistenza sociale

O ALTRI SERVIZI PUBBLICI, SOCIALI E PERSONALI

- 90 SMALTIMENTO DEI RIFIUTI SOLIDI, DELLE ACQUE DI SCARICO E SIMILI
 - 90.0 Smaltimento dei rifiuti solidi, delle acque di scarico e simili
- 91 ATTIVITÀ DI ORGANIZZAZIONI ASSOCIATIVE N.C.A.
 - 91.1 Attività di organizzazioni economiche, di titolari di impresa, professionali
 - 91.2 Attività dei sindacati di lavoratori dipendenti
 - 91.3 Attività di altre organizzazioni associative
- 92 ATTIVITÀ RICREATIVE, CULTURALI E SPORTIVE
 - 92.1 Produzioni e distribuzioni cinematografiche e di video
 - 92.2 Attività radiotelevisive
 - 92.3 Altre attività dello spettacolo
 - 92.4 Attività delle agenzie di stampa
 - 92.5 Attività di biblioteche, archivi, musei ed altre attività culturali
 - 92.6 Attività sportive
 - 92.7 Altre attività ricreative
- 93 ALTRE ATTIVITÀ DEI SERVIZI
 - 93.0 Altre attività dei servizi

**Tabelle sinottiche
relative ai caratteri
considerati nelle tavole**

TAVOLE RELATIVE ALLE IMPRESE

		PUBBLICATE (*)																				DISPONIBILI											
		1.1	1.2	1.3	1.4	1.5	2.1	2.2	2.3	3.1	3.2	3.3	3.4	3.5	3.6	3.7	3.8	3.9	3.10	3.11	4.1	4.2	1	2	3	4	5	6	7	33	34	35	
COPERTURA	IMPRESE ARTIGIANE																																
	IMPRESE E ISTITUZIONI																																
	IMPRESE COMMERCIO AMBULANTE																																
IMPRESE PER CLASSE DI ADDETTI																																	
ADDETTI	CLASSE																																
	NUMERO																																
	CATEGORIA POSIZIONALE																																
ATTIVITÀ ECONOMICA	PRINCIPALE	SETTORE																															
		DIVISIONE (°)																															
		GRUPPO																															
	SECONDARIA																																
LOCALIZZAZIONE	SINGOLO COMUNE																																
	CAPOLUOGO E ALTRI COMUNI																																
	SEZIONE DI CENSIMENTO																																
FORMA GIURIDICA																																	
DIFFUSIONE	TERRITORIALE																																
	ESTERA																																
UNITÀ LOCALI DIPENDENTI																																	
IMPORTAZIONE ED ESPORTAZIONE																																	
TIPO DI PRODUZIONE																																	
ATTREZZATURE INFORMATICHE																																	
LEASING																																	
IMPRESE CONSORZIATE O ASSOCIATE																																	
POPOLAZIONE RESIDENTE																																	
MEZZI DI TRASPORTO																																	
SERIE STORICHE	CONFRONTI CENSIMENTI 71, 81, 91																																
	CONFRONTI CENSIMENTI 81, 91																																

(*) Nella tav. 1.4 sono riportate le variazioni, tramite numeri indici, delle variabili evidenziate

(°) Classe e categoria di attività

(°) Variabile presente soltanto nelle tavole relative alle unità locali

- = Imprese
- = Esercizi di commercio ambulante
- = Imprese artigiane
- = Imprese ed istituzioni in complesso

TAVOLE RELATIVE ALLE ISTITUZIONI

		PUBBLICATE												DISPONIBILI					
		2.1	2.4	2.5	3.12	3.13	3.14	3.15	3.16	3.17	3.18	4.1	4.2	8	9	10	33	34	36
ISTITUZIONI PER CLASSE DI ADDETTI																			
IMPRESSE E ISTITUZIONI																			
ADDETTI	CLASSE																		
	NUMERO																		
	CATEGORIA POSIZIONALE																		
ATTIVITÀ ECONOMICA	PRINCIPALE	SETTORE																	
		DIVISIONE (*)																	
		GRUPPO																	
	SECONDARIA (*)																		
LOCALIZZAZIONE	SINGOLO COMUNE																		
	CAPOLUOGO E ALTRI COMUNI																		
	SEZIONE DI CENSIMENTO																		
FORMA ISTITUZIONALE																			
DIFFUSIONE TERRITORIALE																			
UNITÀ LOCALI DIPENDENTI																			
ATTREZZATURE INFORMATICHE																			
LEASING																			
ISTITUZIONI CONSORZIATE O ASSOCIATE																			
POPOLAZIONE RESIDENTE																			
ISTITUZIONI PUBBLICHE O PRIVATE																			

(*) Variabile presente soltanto nelle tavole relative alle unità locali

(*) Variabile presente soltanto nelle tavole relative alle imprese

 = Istituzioni

 = Imprese ed istituzioni in complesso

TAVOLE RELATIVE ALLE UNITÀ LOCALI

		PUBBLICATE (*)																																			
		1.5	1.6	1.7	1.8	1.9	2.1	2.2	2.3	2.4	2.5	2.6	2.7	3.19	3.20	3.21	3.22	3.23	3.24	3.25	3.26	3.27	3.28	3.29	3.30	3.31	3.32	3.33	3.34	3.35	3.36	4.1	4.2	4.3	4.4		
ADDETTI	CLASSE																																				
	NUMERO																																				
UNITÀ LOCALI PER CLASSE DI ADDETTI																																					
ATTIVITÀ ECONOMICA	PRINCIPALE	SETTORE																																			
		DIVISIONE																																			
		GRUPPO																																			
	SECONDARIA (*)																																				
SUPERFICIE	COPERTA (classe)																																				
	NON COPERTA (classe) (*)																																				
	DI VENDITA (classe) (*)																																				
	TOTALE (*)																																				
LOCALIZZAZIONE	SINGOLO COMUNE																																				
	CAPOLUOGO E ALTRI COMUNI																																				
	SEZIONE DI CENSIMENTO (*)																																				
AMPIEZZA DEMOGRAFICA DEI COMUNI																																					
OPERATIVE O AMMINISTRATIVO/GESTIONALI																																					
UNITÀ LOCALI ARTIGIANE																																					
SERIE STORICHE	CONFRONTI CENSIMENTI 71, 81, 91																																				
	CONFRONTI CENSIMENTI 81, 91																																				
ISTITUZIONI PUBBLICHE O PRIVATE																																					
POPOLAZIONE RESIDENTE																																					
CENTRI DECISIONALI	UNITÀ LOCALI CON SEDE (*) FUORI PROVINCIA																																				
	UNITÀ LOCALI PER PROVINCIA DELLA SEDE (*)																																				
	UNITÀ LOCALI PER DIFFUSIONE TERRITORIALE DELLA SEDE (*)																																				
MEZZI DI TRASPORTO																																					
FORMA GIURIDICA O ISTITUZIONALE																																					
OCCUPAZIONE	ADDETTI DIPENDENTI E INDIPENDENTI																																				
	SINGOLE CATEGORIE POSIZIONALI																																				
	PART-TIME																																				
	CONTRATTO DI FORMAZIONE-LAVORO																																				
	PERSONALE VOLONTARIO																																				
	SESSO																																				

(*) Nella tav. 1.9 sono riportate le variazioni, tramite numeri indici, delle variabili evidenziate

(*) Variabile presente nelle tavole disponibili relative alle unità locali o nelle tavole relative alle imprese e istituzioni

- = Solo unità locali delle imprese
- = Solo unità locali delle istituzioni
- = Unità locali delle imprese e delle istituzioni in complesso

segue **TAVOLE RELATIVE ALLE UNITÀ LOCALI**

		DISPONIBILI																																								
		11	12	13	14	15	16	17	18	19	20	21	22	23	24	25	26	27	28	29	30	31	32	33	34	35	36	37	38	39	40	41										
ADDETTI	CLASSE																																									
	NUMERO																																									
UNITÀ LOCALI PER CLASSE DI ADDETTI																																										
ATTIVITÀ ECONOMICA	PRINCIPALE	SETTORE																																								
		DIVISIONE																																								
		GRUPPO																																								
	SECONDARIA (*)																																									
SUPERFICIE	COPERTA (classe)																																									
	NON COPERTA (classe)																																									
	DI VENDITA (classe)																																									
	TOTALE																																									
LOCALIZZAZIONE	SINGOLO COMUNE																																									
	CAPOLUOGO E ALTRI COMUNI																																									
	SEZIONE DI CENSIMENTO																																									
AMPIEZZA DEMOGRAFICA DEI COMUNI (*)																																										
OPERATIVE O AMMINISTRATIVO/GESTIONALI																																										
UNITÀ LOCALI ARTIGIANE																																										
SERIE STORICHE	CONFRONTI CENSIMENTI 71, 81, 91 (*)																																									
	CONFRONTI CENSIMENTI 81, 91 (*)																																									
	ISTITUZIONI PUBBLICHE O PRIVATE																																									
POPOLAZIONE RESIDENTE (*)																																										
CENTRI DECISIONALI	UNITÀ LOCALI CON SEDE FUORI PROVINCIA																																									
	UNITÀ LOCALI PER PROVINCIA DELLA SEDE																																									
	UNITÀ LOCALI PER DIFFUSIONE TERRITORIALE DELLA SEDE																																									
MEZZI DI TRASPORTO																																										
FORMA GIURIDICA O ISTITUZIONALE																																										
OCCUPAZIONE	ADDETTI DIPENDENTI E INDIPENDENTI																																									
	SINGOLE CATEGORIE POSIZIONALI (*)																																									
	PART-TIME																																									
	CONTRATTO DI FORMAZIONE-LAVORO																																									
	PERSONALE VOLONTARIO																																									
	SESSO																																									

(*) Classe di attività economica del commercio fisso al minuto

(*) Variabile presente nelle tavole pubblicate relative alle unità locali o nelle tavole relative alle imprese e istituzioni

- = Solo unità locali delle imprese
- = Solo unità locali delle istituzioni
- = Unità locali artigiane
- = Unità locali delle imprese e delle istituzioni in complesso

Grafici

Provincia di Ancona

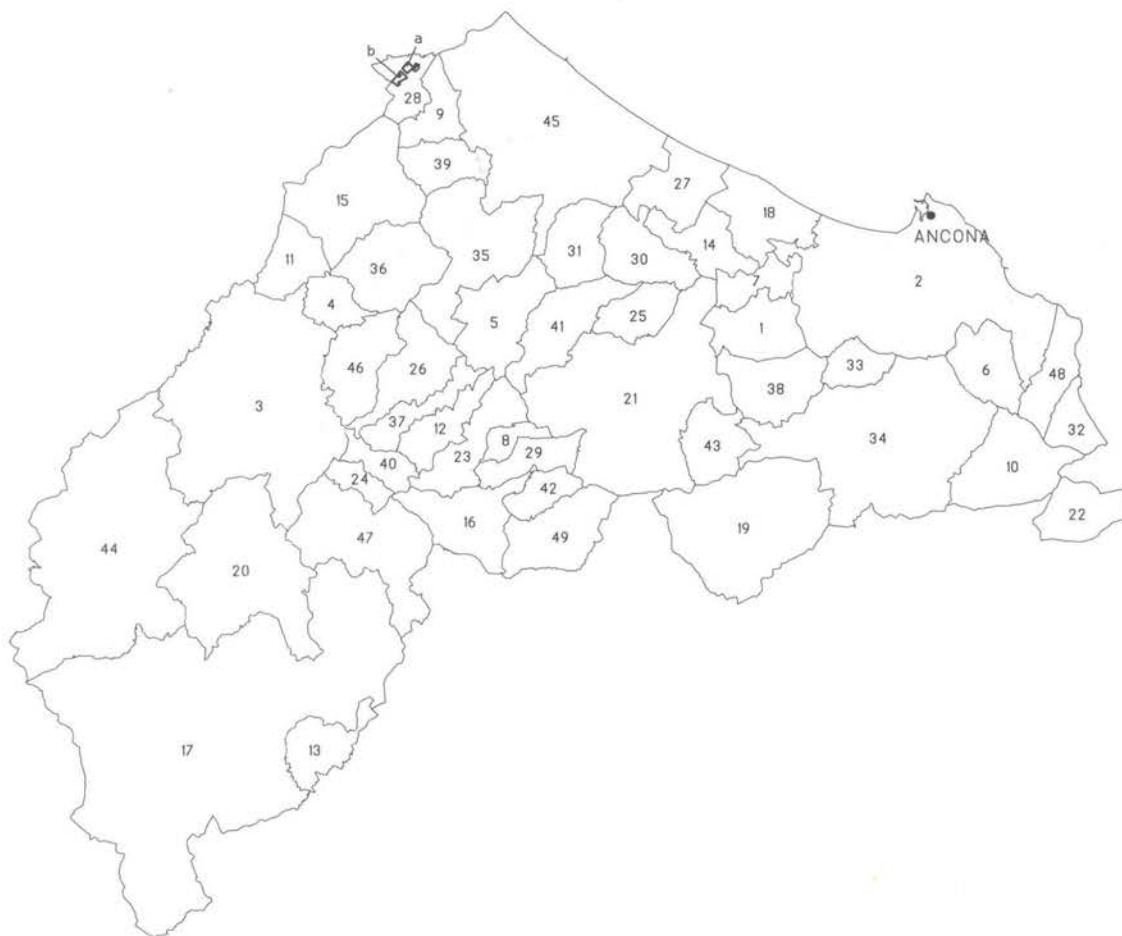

Codice Amministrativo ed Elenco Comuni della Provincia 042

001	AGUGLIANO	008	CASTELBELLINO	015	CORINALDO	022	LORETO	029	MONTE ROBERTO	036	OSTRA VETERE	043	SANTA MARIA NUOVA
002	ANCONA	009	CASTEL COLONNA	016	CUPRAMONTANA	023	MAIOLATI SPONTINI	030	MONTE SAN VITO	037	POGGIO SAN MARCELLO	044	SASSOFERRATO
003	ARCEVIA	010	CASTELFIDARDO	017	FABRIANO	024	MERGO	031	MORRO D'ALBA	038	POLVERIGI	045	SENIGALLIA
004	BARBARA	011	CASTELLEONE DI SUASA	018	FALCONARA MARITTIMA	025	MONSANO	032	NUMANA	039	RIPE	046	SERRA DE' CONTI
005	BELVEDERE OSTRENSE	012	CASTELPLANIO	019	FILOTTRANO	026	MONTECAROTTO	033	OFFAGNA	040	ROSORA	047	SERRA SAN QUIRICO
006	CAMERANO	013	CERRETO D'ESI	020	GENGA	027	MONTEMARCIANO	034	OSIMO	041	SAN MARCELLO	048	SIROLO
007	CAMERATA PICENA	014	CHIARAVALLE	021	JESI	028	MONTERADO	035	OSTRA	042	SAN PAOLO DI JESI	049	STAFFOLO
Isole Amministrative													
Comune di Appartenenza													
a - b	PIAGGIOLINO	MONTE PORZIO (Pesaro e Urbino)											

Grafico 1 - Addetti alle unità locali ogni 100 abitanti (a) per Comune

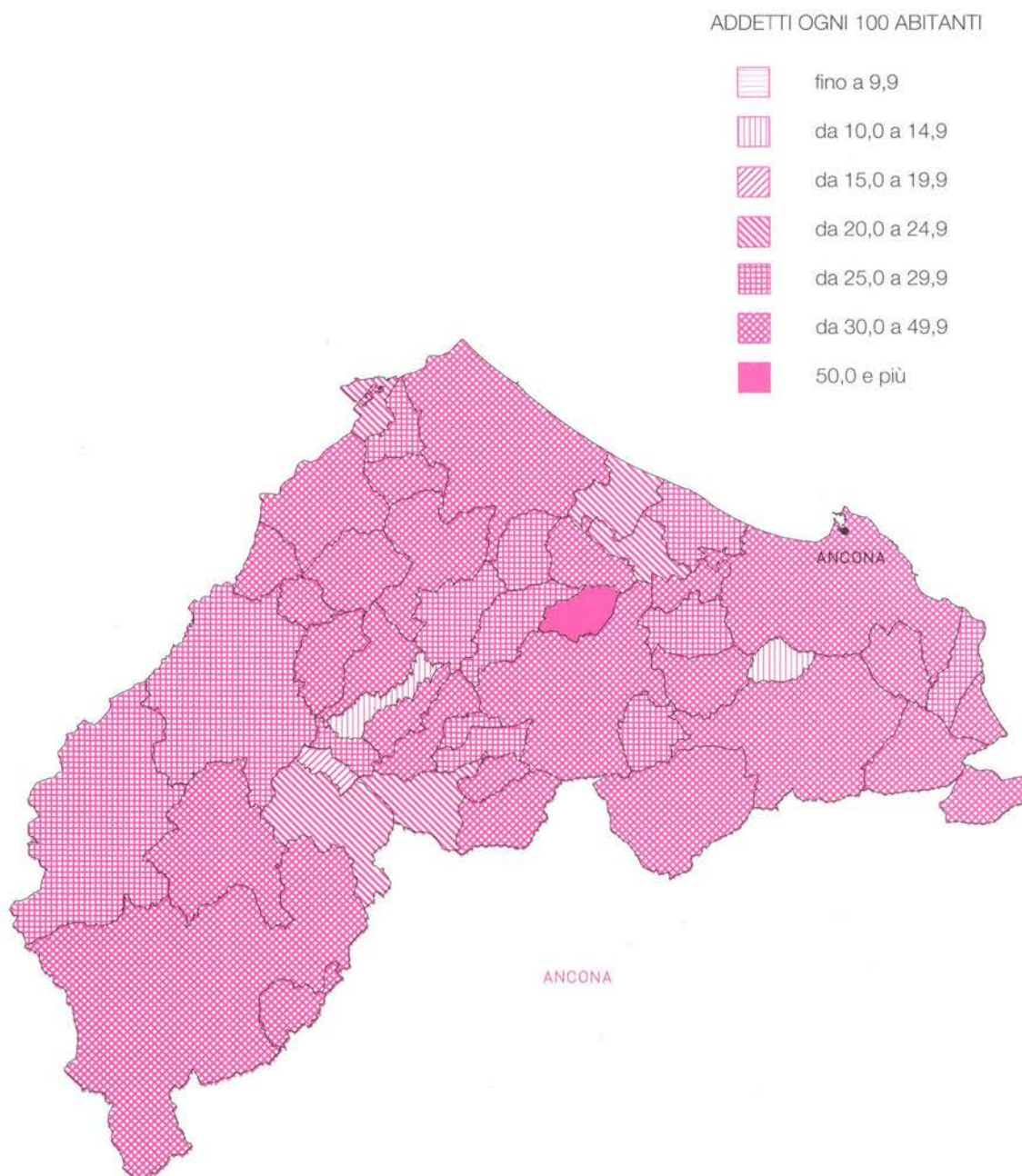

(a) Cfr: Istat "13° Censimento generale della popolazione - 20 ottobre 1991 - Popolazione legale", 1993

Grafico 2 - Imprese, unità locali e addetti dal 1971 al 1991 (a)



Grafico 3 - Addetti alle unità locali dal 1971 al 1991 nei principali settori dell'industria e dei servizi (a)



(a) A parità di campo di osservazione del Censimento 1971.

Grafico 4 - Unità locali e addetti dal 1971 al 1991 per settore di attività economica (a) (composizione percentuale)

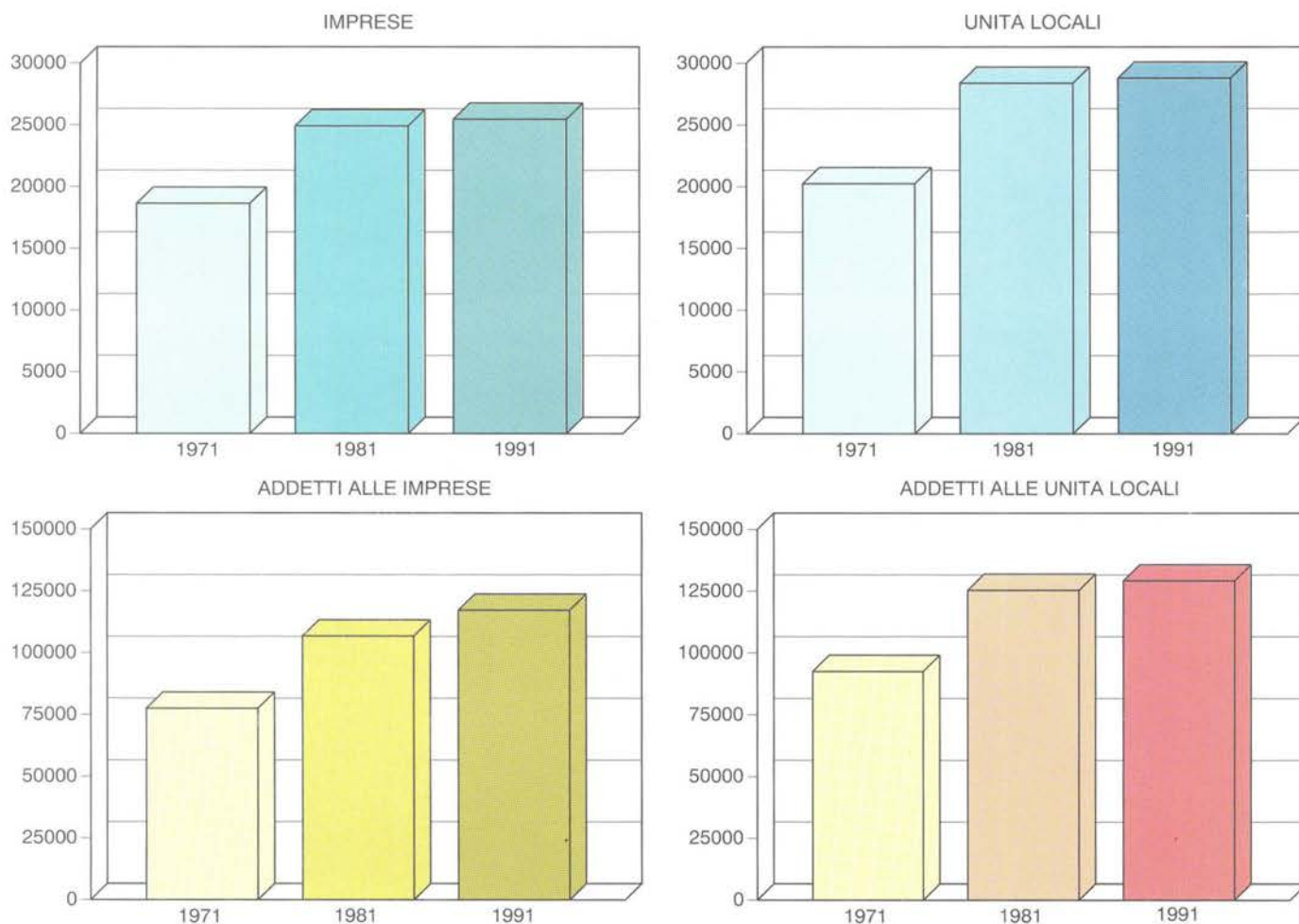
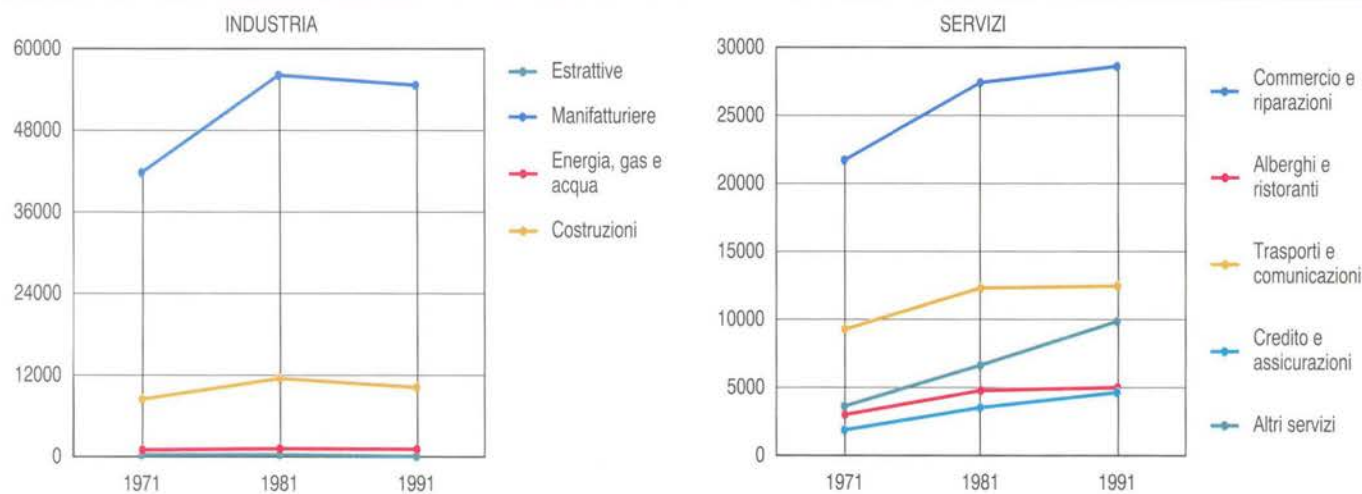
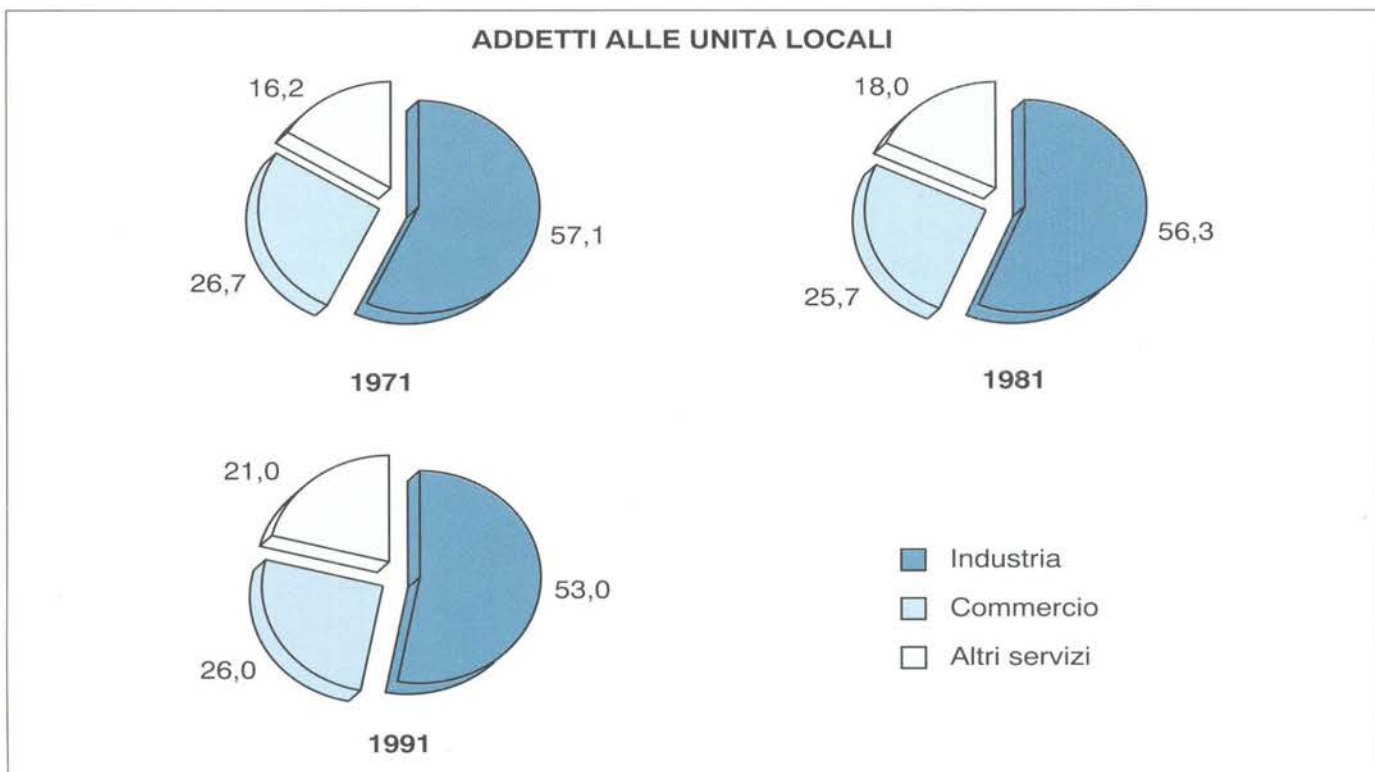
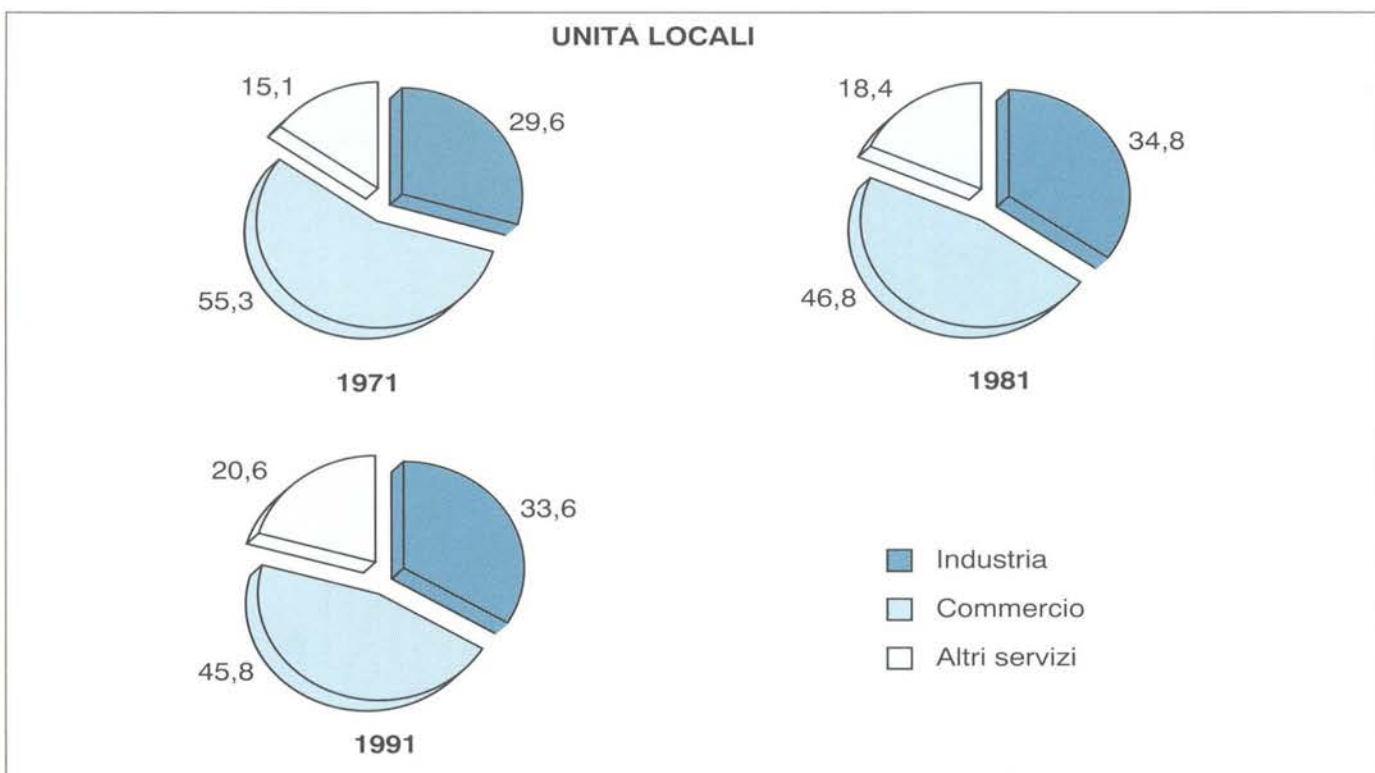

(a) A parità di campo di osservazione del Censimento 1971.

Grafico 5 - Imprese per forma giuridica



Grafico 6 - Addetti alle unità locali ogni 100 abitanti



Grafico 7 - Addetti alle unità locali per sesso e settore di attività economica

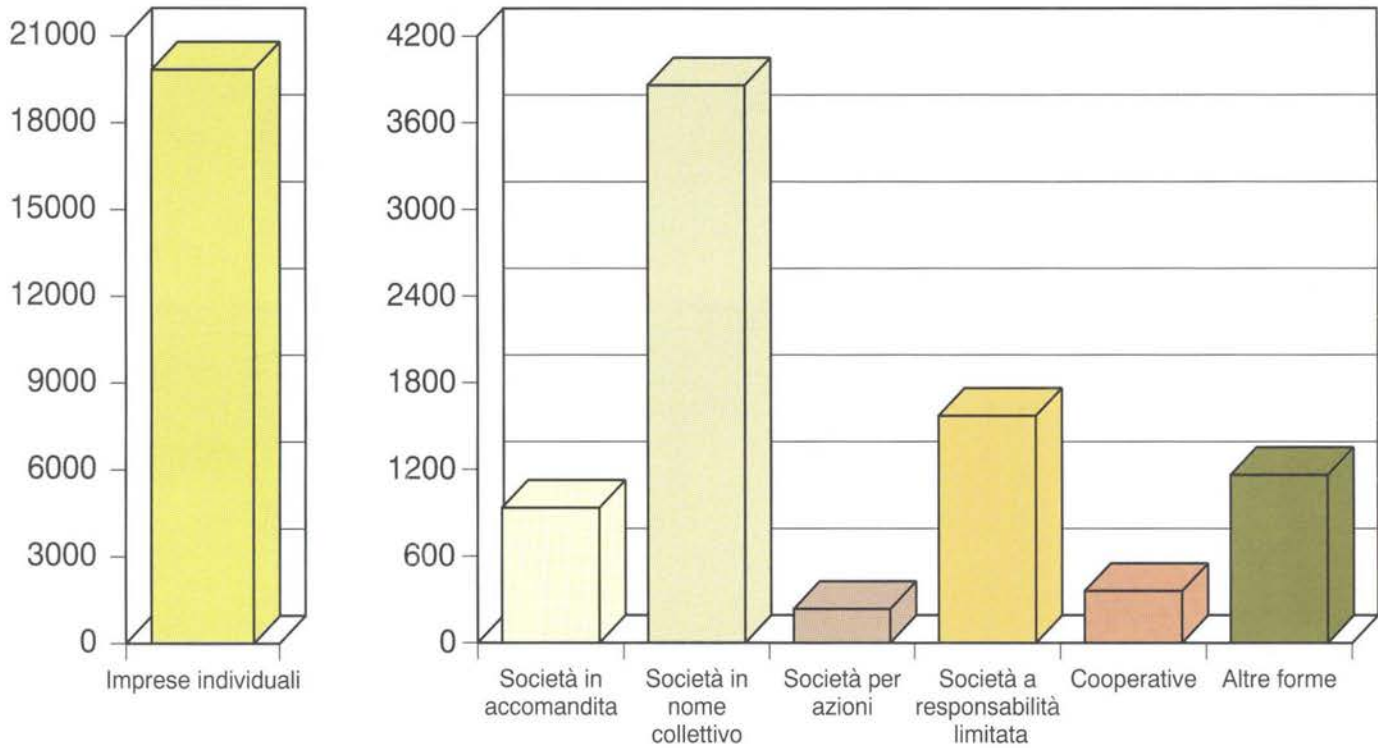

Grafico 8 - Variazione percentuale delle unità locali del 1991 rispetto al 1981 per settore di attività economica (a)

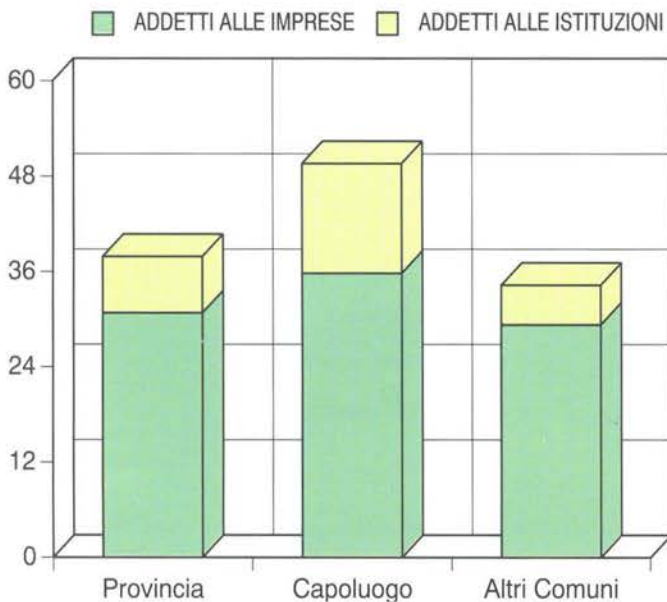

Grafico 9 - Variazione percentuale degli addetti alle unità locali del 1991 rispetto al 1981 per settore di attività economica (a)

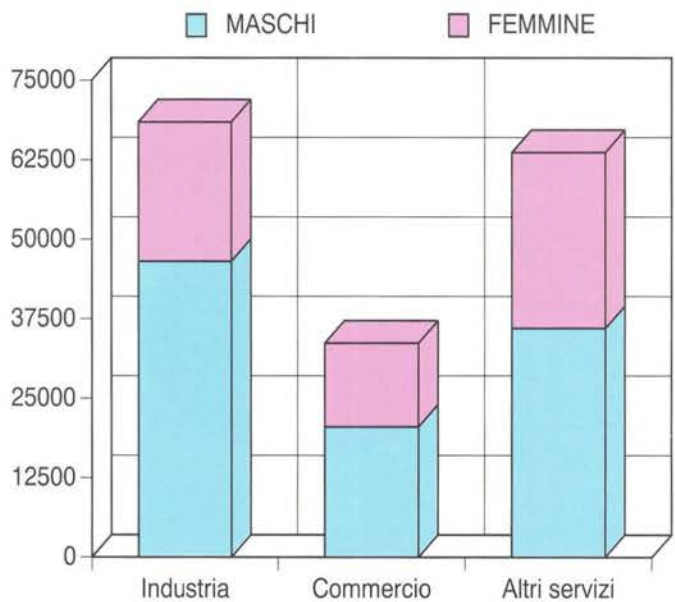

Grafico 10 - Numero medio di addetti per unità locale di impresa per settore di attività economica

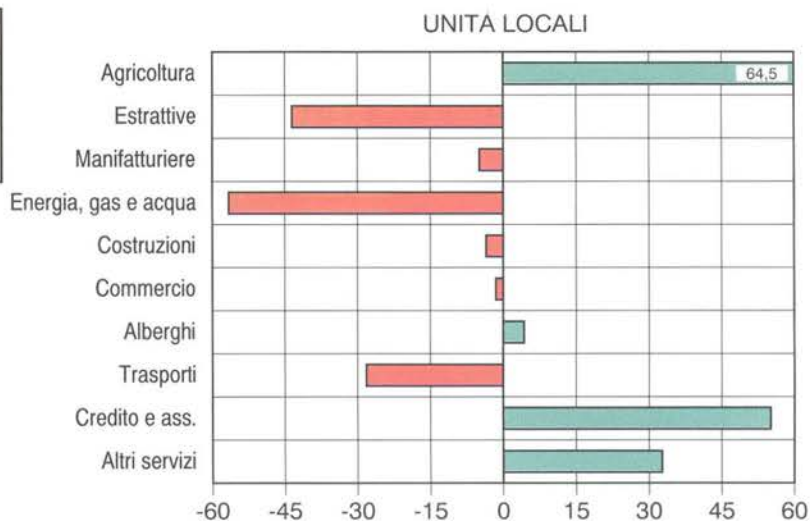

Grafico 11 - Addetti alle unità locali delle imprese per settore di attività economica

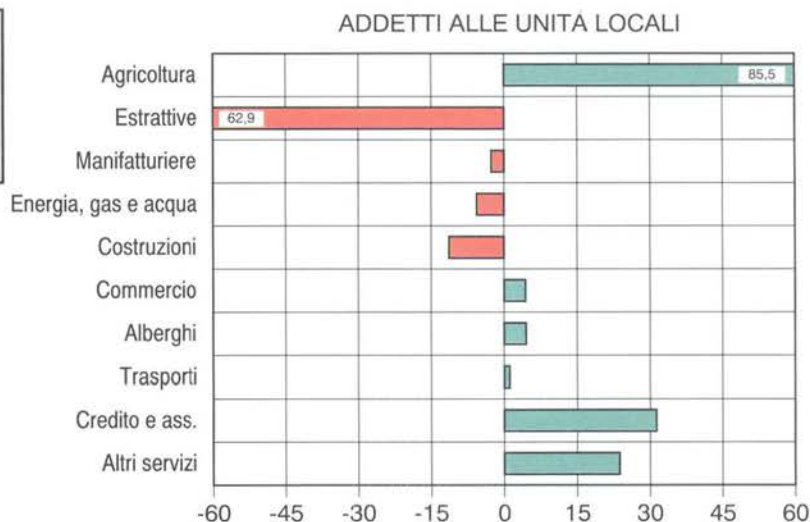

(a) A parità di campo di osservazione del Censimento 1981.

Grafico 12 - Addetti alle unità locali delle imprese per attività manifatturiera

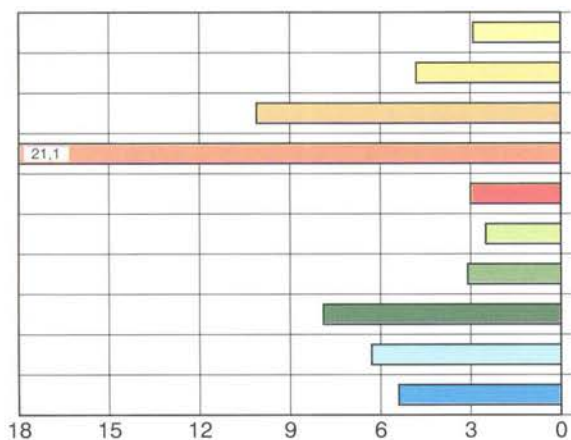
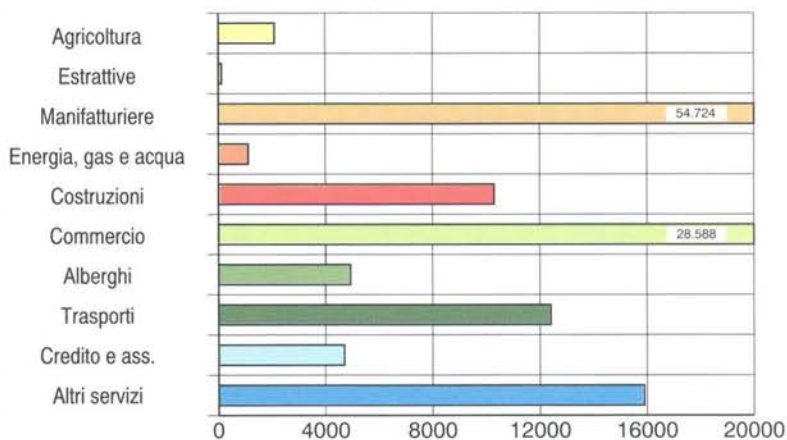

Grafico 13 - Addetti alle unità locali delle imprese per alcune attività dei servizi

Grafico 14 - Addetti alle unità locali delle istituzioni per alcune attività dei servizi



Grafico 15 - Addetti alle unità locali delle imprese secondo la posizione nella professione e il sesso

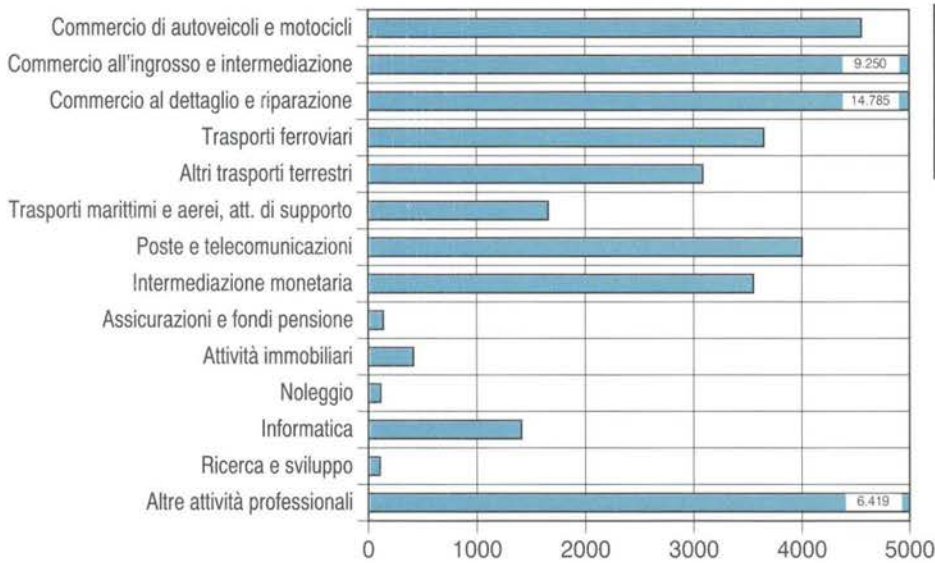
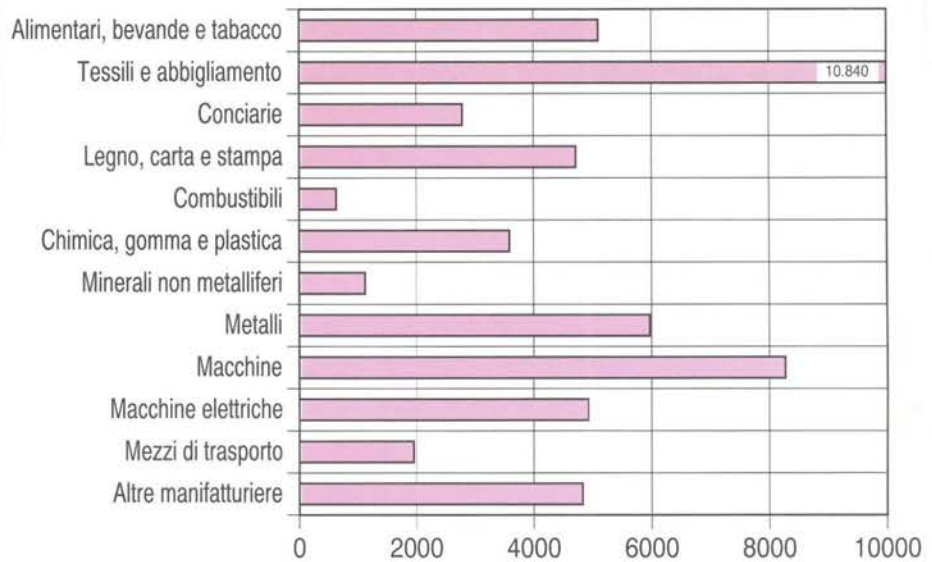

Grafico 16 - Addetti alle unità locali delle istituzioni secondo la posizione nella professione e il sesso

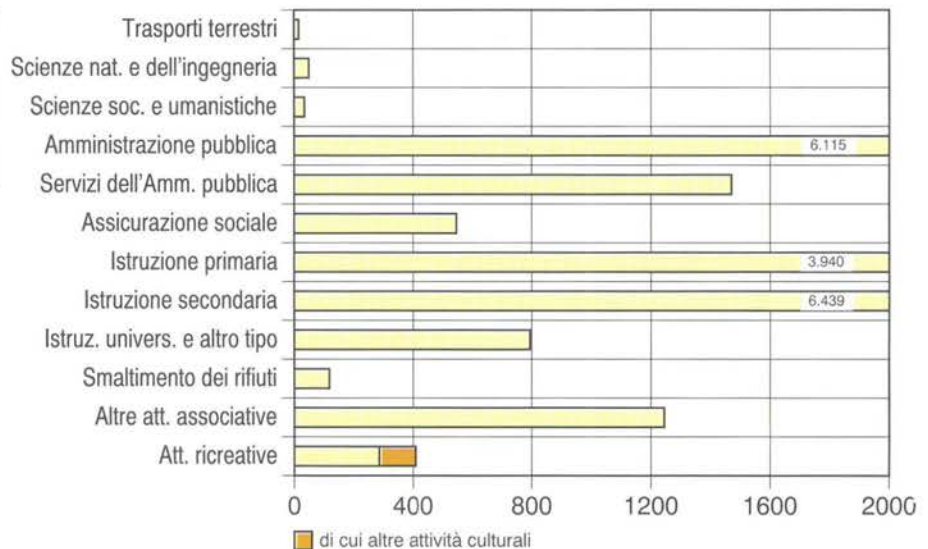

Grafico 17 - Unità locali delle istituzioni e addetti per forma istituzionale

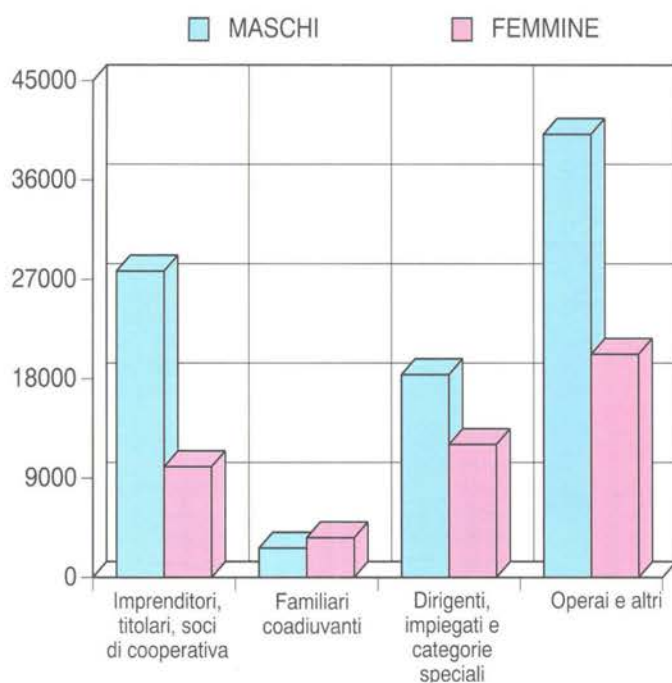

Parte prima

I caratteri generali

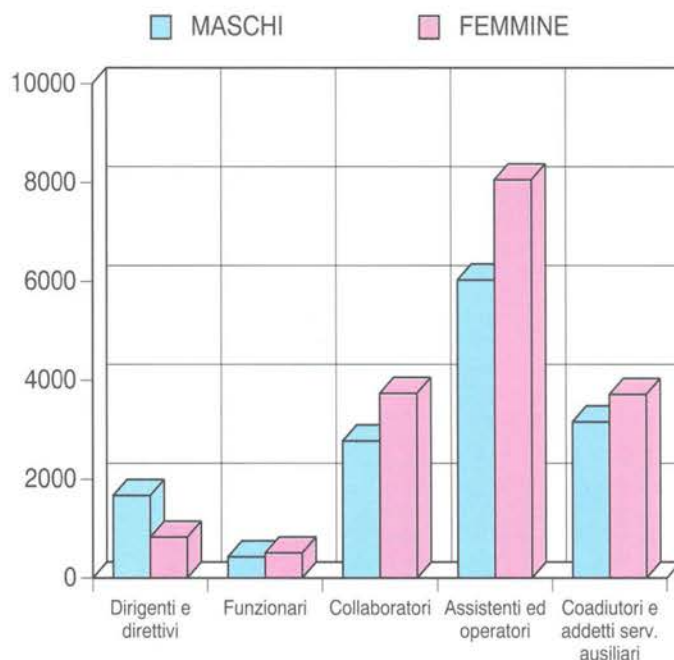
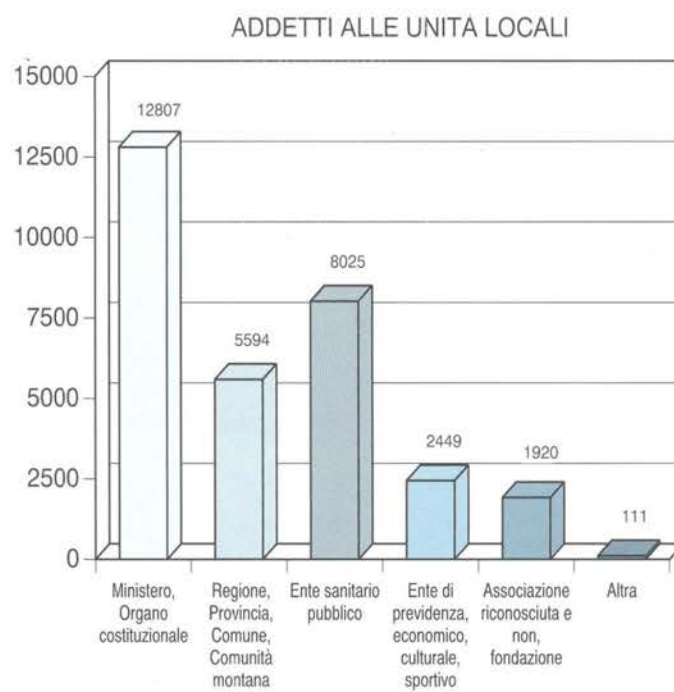
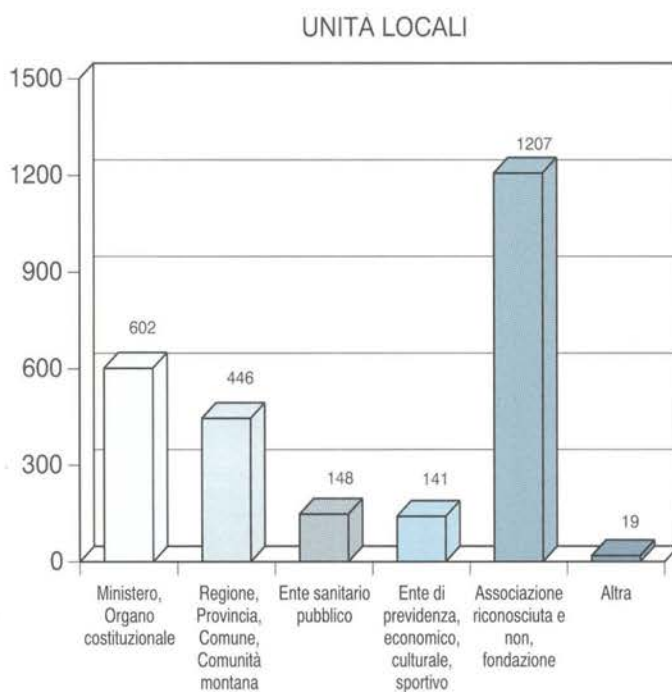
CAPITOLO 1 - ANCONA NEGLI ULTIMI 20 ANNI ATTRAVERSO I CENSIMENTI

Tavola 1.1 - Imprese e addetti per settore di attività economica (a)

ATTIVITÀ ECONOMICHE 1991	NUMERI INDICI - 1971 = 100												ADDETTI PER IMPRESA		
	1971		1981		1991 (b)		1981		1991		1971	1981	1991		
	Imprese	Addetti	Imprese	Addetti	Imprese	Addetti	Imprese	Addetti	Imprese	Addetti					
CAMPO DI OSSERVAZIONE DEI SINGOLI CENSIMENTI															
DATI ASSOLUTI															
Agricoltura e pesca (c)	273	1.030	418	1.076	707	2.194	153,1	104,5	259,0	213,0	3,8	2,6	3,1		
Industria estrattiva	28	224	25	213	14	117	89,3	95,1	50,0	52,2	8,0	8,5	8,4		
Industria manifatturiera	4.065	36.972	5.403	50.949	5.028	55.878	132,9	137,8	123,7	151,1	9,1	9,4	11,1		
Energia, gas e acqua	23	361	12	199	13	260	52,2	55,1	56,5	72,0	15,7	16,6	20,0		
Costruzioni	1.014	7.555	2.877	11.432	2.766	10.116	283,7	151,3	272,8	133,9	7,5	4,0	3,7		
Commercio e riparazioni	9.591	20.427	10.946	26.020	10.650	27.195	114,1	127,4	111,0	133,1	2,1	2,4	2,6		
Alberghi e pubblici esercizi	1.166	2.961	1.463	4.485	1.485	4.687	125,5	151,5	127,4	158,3	2,5	3,1	3,2		
Trasporti e comunicazioni	867	3.081	1.330	4.190	1.223	4.350	153,4	136,0	141,1	141,2	3,6	3,2	3,6		
Credito e assicurazioni	171	1.295	262	2.631	418	3.590	153,2	203,2	244,4	277,2	7,6	10,0	8,6		
Altri servizi	1.438	3.576	2.378	7.072	5.653	15.426	165,4	197,8	393,1	431,4	2,5	3,0	2,7		
TOTALE	18.636	77.482	25.114	108.267	27.957	123.813	134,8	139,7	150,0	159,8	4,2	4,3	4,4		
COMPOSIZIONE PERCENTUALE															
Agricoltura e pesca (c)	1,5	1,3	1,7	1,0	2,5	1,8									
Industria estrattiva	0,2	0,3	0,1	0,2	0,1	0,1									
Industria manifatturiera	21,8	47,7	21,5	47,1	18,0	45,1									
Energia, gas e acqua	0,1	0,5	..	0,2	..	0,2									
Costruzioni	5,4	9,8	11,5	10,6	9,9	8,2									
Commercio e riparazioni	51,5	26,4	43,6	24,0	38,1	22,0									
Alberghi e pubblici esercizi	6,3	3,8	5,8	4,1	5,3	3,8									
Trasporti e comunicazioni	4,7	4,0	5,3	3,9	4,4	3,5									
Credito e assicurazioni	0,9	1,7	1,0	2,4	1,5	2,9									
Altri servizi	7,7	4,6	9,5	6,5	20,2	12,5									
TOTALE	100,0	100,0	100,0	100,0	100,0	100,0									
A PARITÀ DI CAMPO DI OSSERVAZIONE DEL CENSIMENTO 1971															
DATI ASSOLUTI															
Agricoltura e pesca (c)	273	1.030	418	1.076	707	2.194	153,1	104,5	259,0	213,0	3,8	2,6	3,1		
Industria estrattiva	28	224	25	213	14	117	89,3	95,1	50,0	52,2	8,0	8,5	8,4		
Industria manifatturiera	4.065	36.972	5.403	50.949	5.028	55.878	132,9	137,8	123,7	151,1	9,1	9,4	11,1		
Energia, gas e acqua	23	361	12	199	13	260	52,2	55,1	56,5	72,0	15,7	16,6	20,0		
Costruzioni	1.014	7.555	2.877	11.432	2.766	10.116	283,7	151,3	272,8	133,9	7,5	4,0	3,7		
Commercio e riparazioni	9.591	20.427	10.946	26.020	10.650	27.195	114,1	127,4	111,0	133,1	2,1	2,4	2,6		
Alberghi e pubblici esercizi	1.166	2.961	1.463	4.485	1.485	4.687	125,5	151,5	127,4	158,3	2,5	3,1	3,2		
Trasporti e comunicazioni	867	3.081	1.330	4.190	1.223	4.350	153,4	136,0	141,1	141,2	3,6	3,2	3,6		
Credito e assicurazioni	171	1.295	262	2.631	418	3.590	153,2	203,2	244,4	277,2	7,6	10,0	8,6		
Altri servizi	1.438	3.576	2.170	5.534	3.149	8.824	150,9	154,8	219,0	246,8	2,5	2,6	2,8		
TOTALE	18.636	77.482	24.906	106.729	25.453	117.211	133,6	137,7	136,6	151,3	4,2	4,3	4,6		
COMPOSIZIONE PERCENTUALE															
Agricoltura e pesca (c)	1,5	1,3	1,7	1,0	2,8	1,9									
Industria estrattiva	0,2	0,3	0,1	0,2	0,1	0,1									
Industria manifatturiera	21,8	47,7	21,7	47,7	19,8	47,7									
Energia, gas e acqua	0,1	0,5	..	0,2	0,1	0,2									
Costruzioni	5,4	9,8	11,6	10,7	10,9	8,6									
Commercio e riparazioni	51,5	26,4	43,9	24,4	41,8	23,2									
Alberghi e pubblici esercizi	6,3	3,8	5,9	4,2	5,8	4,0									
Trasporti e comunicazioni	4,7	4,0	5,3	3,9	4,8	3,7									
Credito e assicurazioni	0,9	1,7	1,1	2,5	1,6	3,1									
Altri servizi	7,7	4,6	8,7	5,2	12,4	7,5									
TOTALE	100,0	100,0	100,0	100,0	100,0	100,0									

(a) Cfr. "Avvertenze al cap. 1", pag. 38

(b) Escluse le istituzioni e i relativi addetti

(c) Comprende: attività dei servizi connesse all'agricoltura e zootecnia non rientranti nel campo di osservazione del censimento dell'agricoltura; caccia e cattura di animali per allevamento e ripopolamento di selvaggina e servizi connessi; aziende di utilizzazione di foreste e di boschi, consorzi di forestazione e rimboscimento e servizi connessi; pesca, piscicoltura e servizi connessi

Tavola 1.2 - Imprese e addetti per classe di addetti (a)

CLASSI DI ADDETTI	1971		1981		1991 (b)		ADDETTI PER IMPRESA		
	Imprese	Addetti	Imprese	Addetti	Imprese	Addetti	1971	1981	1991
CAMPO DI OSSERVAZIONE DEI SINGOLI CENSIMENTI									
DATI ASSOLUTI									
1	8.886	8.886	11.985	11.985	12.920	12.920	1,0	1,0	1,0
2	4.690	9.380	5.695	11.390	6.136	12.272	2,0	2,0	2,0
3 - 5	2.999	10.933	4.140	15.295	5.286	19.478	3,6	3,7	3,7
6 - 9	936	6.651	1.518	10.864	1.694	12.195	7,1	7,2	7,2
10 - 19	640	8.498	1.065	14.022	1.162	15.744	13,3	13,2	13,5
20 - 49	326	9.745	504	14.704	540	15.880	29,9	29,2	29,4
50 - 99	96	6.643	114	7.737	135	9.497	69,2	67,9	70,3
100 - 199	37	5.159	64	8.677	54	7.385	139,4	135,6	136,8
200 - 499	18	4.992	19	5.569	20	5.602	277,3	293,1	280,1
500 - 999	6	4.489	8	5.373	4	2.207	748,2	671,6	551,8
1.000 e più	2	2.106	2	2.651	6	10.633	1.053,0	1.325,5	1.772,2
TOTALE	18.636	77.482	25.114	108.267	27.957	123.813	4,2	4,3	4,4
COMPOSIZIONE PERCENTUALE									
1	47,7	11,5	47,7	11,1	46,2	10,4			
2	25,2	12,1	22,7	10,5	21,9	9,9			
3 - 5	16,1	14,1	16,5	14,1	18,9	15,7			
6 - 9	5,0	8,6	6,0	10,0	6,1	9,8			
10 - 19	3,4	11,0	4,2	13,0	4,2	12,7			
20 - 49	1,7	12,6	2,0	13,6	1,9	12,8			
50 - 99	0,5	8,6	0,5	7,1	0,5	7,7			
100 - 199	0,2	6,7	0,3	8,0	0,2	6,0			
200 - 499	0,1	6,4	0,1	5,1	0,1	4,5			
500 - 999	..	5,8	..	5,0	..	1,8			
1000 e più	..	2,7	..	2,4	..	8,6			
TOTALE	100,0	100,0	100,0	100,0	100,0	100,0			
A PARITÀ DI CAMPO DI OSSERVAZIONE DEL CENSIMENTO 1971									
DATI ASSOLUTI									
1	8.886	8.886	11.914	11.914	11.423	11.423	1,0	1,0	1,0
2	4.690	9.380	5.665	11.330	5.649	11.298	2,0	2,0	2,0
3 - 5	2.999	10.933	4.090	15.099	4.883	18.030	3,6	3,7	3,7
6 - 9	936	6.651	1.494	10.690	1.626	11.706	7,1	7,2	7,2
10 - 19	640	8.498	1.045	13.758	1.133	15.373	13,3	13,2	13,6
20 - 49	326	9.745	497	14.494	529	15.498	29,9	29,2	29,3
50 - 99	96	6.643	109	7.373	131	9.189	69,2	67,6	70,1
100 - 199	37	5.159	63	8.478	51	6.957	139,4	134,6	136,4
200 - 499	18	4.992	19	5.569	18	4.897	277,3	293,1	272,1
500 - 999	6	4.489	8	5.373	4	2.207	748,2	671,6	551,8
1.000 e più	2	2.106	2	2.651	6	10.633	1.053,0	1.325,5	1.772,2
TOTALE	18.636	77.482	24.906	106.729	25.453	117.211	4,2	4,3	4,6
COMPOSIZIONE PERCENTUALE									
1	47,7	11,5	47,8	11,2	44,9	9,7			
2	25,2	12,1	22,7	10,6	22,2	9,6			
3 - 5	16,1	14,1	16,4	14,1	19,2	15,4			
6 - 9	5,0	8,6	6,0	10,0	6,4	10,0			
10 - 19	3,4	11,0	4,2	12,9	4,5	13,1			
20 - 49	1,7	12,6	2,0	13,6	2,1	13,2			
50 - 99	0,5	8,6	0,4	6,9	0,5	7,8			
100 - 199	0,2	6,7	0,3	7,9	0,2	5,9			
200 - 499	0,1	6,4	0,1	5,2	0,1	4,2			
500 - 999	..	5,8	..	5,0	..	1,9			
1000 e più	..	2,7	..	2,5	..	9,1			
TOTALE	100,0	100,0	100,0	100,0	100,0	100,0			

(a) Cfr. "Avvertenze al cap. 1", pag. 38

(b) Escluse le istituzioni e i relativi addetti

Tavola 1.3 - Imprese e addetti per classe di addetti e settore di attività economica (a)

ATTIVITÀ ECONOMICHE 1991	CLASSI DI ADDETTI											
	1 - 9		10 - 19		20 - 99		100 - 199		200 E PIÙ		TOTALE	
	1981	1991	1981	1991	1981	1991	1981	1991	1981	1991	1981	1991
	IMPRESE											
Agricoltura e pesca (b)	411	690	5	9	1	6	1	2	-	-	418	707
Industria estrattiva	16	9	7	4	2	1	-	-	-	-	25	14
Industria manifatturiera	4.391	3.934	539	599	401	439	50	36	22	20	5.403	5.028
Energia, gas e acqua	9	9	1	2	1	1	1	1	-	-	12	13
Costruzioni	2.640	2.578	166	130	67	55	4	3	-	-	2.877	2.766
Commercio e riparazioni	10.688	10.333	185	241	70	71	2	3	1	2	10.946	10.650
Alberghi e pubblici esercizi	1.395	1.439	54	37	14	9	-	-	-	-	1.463	1.485
Trasporti e comunicazioni	1.266	1.154	35	35	25	31	1	1	3	2	1.330	1.223
Credito e assicurazioni	238	383	15	16	5	15	1	1	3	3	262	418
Altri servizi	2.284	5.475	58	89	32	45	4	7	-	2	2.378	5.618
TOTALE	23.338	26.004	1.065	1.162	618	673	64	54	29	29	25.114	27.922
	ADDETTI											
Agricoltura e pesca (b)	780	1.651	67	125	50	194	179	224	-	-	1.076	2.194
Industria estrattiva	60	34	101	57	52	26	-	-	-	-	213	117
Industria manifatturiera	10.813	11.230	7.288	8.339	15.016	16.933	6.617	5.002	11.215	14.374	50.949	55.878
Energia, gas e acqua	26	42	13	28	44	40	116	150	-	-	199	260
Costruzioni	6.616	6.019	2.104	1.741	2.115	1.902	597	454	-	-	11.432	10.116
Commercio e riparazioni	20.782	20.633	2.364	3.140	2.346	2.275	269	373	259	774	26.020	27.195
Alberghi e pubblici esercizi	3.432	3.983	651	481	402	223	-	-	-	-	4.485	4.687
Trasporti e comunicazioni	2.014	2.043	468	482	900	1.187	104	116	704	522	4.190	4.350
Credito e assicurazioni	587	854	196	197	261	558	172	119	1.415	1.862	2.631	3.590
Altri servizi	4.424	10.312	770	1.154	1.255	1.962	623	947	-	614	7.072	14.989
TOTALE	49.534	56.801	14.022	15.744	22.441	25.300	8.677	7.385	13.593	18.146	108.267	123.376

(a) A parità di campo di osservazione 1981. Cfr. "Avvertenze al cap. 1", pag. 38

(b) Comprende: attività dei servizi connesse all'agricoltura e zootecnia non rientranti nel campo di osservazione del censimento dell'agricoltura; caccia e cattura di animali per allevamento e ripopolamento di selvaggina e servizi connessi; aziende di utilizzazione di foreste e di boschi, consorzi di forestazione e rimboschimento e servizi connessi; pesca, piscicoltura e servizi connessi

Tavola 1.4 - Variazioni del numero delle imprese e degli addetti per settore di attività economica, classe di addetti e tipo di comune (a)

ATTIVITÀ ECONOMICHE 1991 CLASSI DI ADDETTI	1981-1971 (b)				1991-1981 (c)			
	Imprese		Addetti		Imprese		Addetti	
	Numeri indici - 1971 = 100							
	Imprese		Addetti		Imprese		Addetti	
	Numeri indici - 1981 = 100							
ATTIVITÀ ECONOMICA	Imprese	Addetti	Imprese	Addetti	Imprese	Addetti	Imprese	Addetti
Agricoltura e pesca (d)	145	46	153,1	104,5	289	1.118	169,1	203,9
Industria estrattiva	-3	-11	89,3	95,1	-11	-96	56,0	54,9
Industria manifatturiera	1.338	13.977	132,9	137,8	-375	4.929	93,1	109,7
Energia, gas e acqua	-11	-162	52,2	55,1	1	61	108,3	130,7
Costruzioni	1.863	3.877	283,7	151,3	-111	-1.316	96,1	88,5
Commercio e riparazioni	1.355	5.593	114,1	127,4	-296	1.175	97,3	104,5
Alberghi e pubblici esercizi	297	1.524	125,5	151,5	22	202	101,5	104,5
Trasporti e comunicazioni	463	1.109	153,4	136,0	-107	160	92,0	103,8
Credito e assicurazioni	91	1.336	153,2	203,2	156	959	159,5	136,5
Altri servizi	732	1.958	150,9	154,8	3.240	7.917	236,2	211,9
TOTALE	6.270	29.247	133,6	137,7	2.808	15.109	111,2	114,0
CLASSE DI ADDETTI								
1	3.028	3.028	134,1	134,1	912	912	107,6	107,6
2	975	1.950	120,8	120,8	440	880	107,7	107,7
3 - 5	1.091	4.166	136,4	138,1	1.141	4.166	127,6	127,2
6 - 9	558	4.039	159,6	160,7	173	1.309	111,4	112,0
10 - 19	405	5.260	163,3	161,9	97	1.722	109,1	112,3
20 - 49	171	4.749	152,5	148,7	34	1.099	106,7	107,5
50 - 99	13	730	113,5	111,0	21	1.760	118,4	122,7
100 - 199	26	3.319	170,3	164,3	-10	-1.292	84,4	85,1
200 - 499	1	577	105,6	111,6	-	-263	100,0	95,3
500 - 999	2	884	133,3	119,7	-4	-3.166	50,0	41,1
1000 e più	-	545	100,0	125,9	4	7.982	300,0	401,1
TOTALE	6.270	29.247	133,6	137,7	2.808	15.109	111,2	114,0
TIPO DI COMUNE								
- Comune capoluogo	840	2.814	119,2	114,9	757	4.233	114,3	118,8
- Altri comuni	5.430	26.433	138,1	145,1	2.051	10.876	110,4	112,7
TOTALE	6.270	29.247	133,6	137,7	2.808	15.109	111,2	114,0

(a) Cfr. "Avvertenze al cap. 1", pag. 38

(b) A parità di campo di osservazione 1971

(c) A parità di campo di osservazione 1981

(d) Comprende: attività dei servizi connesse all'agricoltura e zootecnia non rientranti nel campo di osservazione del censimento dell'agricoltura; caccia e cattura di animali per allevamento e ripopolamento di selvaggina e servizi connessi; aziende di utilizzazione di foreste e di boschi, consorzi di forestazione e rimboschimento e servizi connessi; pesca, piscicoltura e servizi connessi

Tavola 1.5 - Imprese, unità locali e addetti per sezione, sottosezione, divisione e gruppo di attività economica (a)

ATTIVITÀ ECONOMICHE 1991 (b)	IMPRESE						UNITÀ LOCALI					
	1981		1991		NUMERI INDICI - 1981 = 100		1981		1991		NUMERI INDICI - 1981 = 100	
	N.	Addetti	N.	Addetti	N.	Addetti	N.	Addetti	N.	Addetti	N.	Addetti
A AGRICOLTURA, CACCIA E SILVICOLTURA	370	953	549	1.458	148,4	153,0	397	1.013	575	1.380	144,8	136,2
01 AGRICOLTURA, CACCIA E RELATIVI SERVIZI	369	903	547	1.455	148,2	161,1	393	874	573	1.377	145,8	157,6
02 SILVICOLTURA E UTILIZZAZIONE DI AREE FORESTALI E SERVIZI CONNESSI	1	50	2	3	200,0	6,0	4	139	2	3	50,0	2,2
B PESCA, PISCICOLTURA E SERVIZI CONNESSI	48	123	158	736	329,2	598,4	51	128	162	736	317,6	575,0
05 PESCA, PISCICOLTURA E SERVIZI CONNESSI	48	123	158	736	329,2	598,4	51	128	162	736	317,6	575,0
C ESTRAZIONE DI MINERALI ENERGETICI	25	213	14	117	56,0	54,9	46	334	26	124	56,5	37,1
CA ESTRAZIONE DI MINERALI ENERGETICI	2	47	-	-	-	-	5	107	1	17	20,0	15,9
10 ESTRAZIONE DI CARBON FOSSILE E LIGNITE; ESTRAZIONE DI TORBA	1	31	-	-	-	-	2	43	-	-	-	-
10.1 Estrazione ed agglomerazione di carbon fossile	1	31	-	-	-	-	2	43	-	-	-	-
10.2 Estrazione ed agglomerazione di lignite	-	-	-	-	-	-	-	-	-	-	-	-
10.3 Estrazione ed agglomerazione di torba	-	-	-	-	-	-	-	-	-	-	-	-
11 ESTRAZIONE DI PETROLIO GREGGIO E DI GAS NATURALE; SERVIZI CONNESSI ALL'ESTRAZIONE DI PETROLIO E DI GAS NATURALE, ESCLUSA LA PROSPEZIONE	1	16	-	-	-	-	3	64	1	17	33,3	26,6
11.1 Estrazione di petrolio greggio e di gas naturale	1	16	-	-	-	-	2	28	1	17	50,0	60,7
11.2 Attività dei servizi connessi all'estrazione di petrolio e di gas, esclusa la prospezione	-	-	-	-	-	-	1	36	-	-	-	-
12 ESTRAZIONE DI MINERALI DI URANIO E DI TORIO	-	-	-	-	-	-	-	-	-	-	-	-
12.0 Estrazione di minerali di uranio e di torio	-	-	-	-	-	-	-	-	-	-	-	-
CB ESTRAZIONE DI MINERALI NON ENERGETICI	23	166	14	117	60,9	70,5	41	227	25	107	61,0	47,1
13 ESTRAZIONE DI MINERALI METALLIFERI	-	-	-	-	-	-	-	-	-	-	-	-
13.1 Estrazione di minerali di ferro	-	-	-	-	-	-	-	-	-	-	-	-
13.2 Estrazione di minerali metallici non ferrosi, ad eccezione dei minerali di uranio e di torio	-	-	-	-	-	-	-	-	-	-	-	-
14 ALTRE INDUSTRIE ESTRATTIVE	23	166	14	117	60,9	70,5	41	227	25	107	61,0	47,1
14.1 Estrazione di pietra	13	115	5	67	38,5	58,3	26	180	12	57	46,2	31,7
14.2 Estrazione di ghiaia, sabbia e argilla	-	-	9	50	-	-	-	-	13	50	-	-
14.3 Estrazione di minerali per le industrie chimiche e la fabbricazione di concimi	-	-	-	-	-	-	-	-	-	-	-	-
14.4 Produzione di sale	-	-	-	-	-	-	-	-	-	-	-	-
14.5 Estrazione di altri minerali e prodotti di cava n.c.a.	10	51	-	-	-	-	15	47	-	-	-	-
D ATTIVITÀ MANIFATTURIERE	5.403	50.949	5.028	55.878	93,1	109,7	5.707	56.184	5.428	54.732	95,1	97,4
DA INDUSTRIE ALIMENTARI, DELLE BEVANDE E DEL TABACCO	465	2.805	485	4.969	104,3	177,1	527	4.219	559	5.109	106,1	121,1
15 INDUSTRIE ALIMENTARI E DELLE BEVANDE	465	2.805	485	4.969	104,3	177,1	526	4.480	557	4.434	105,9	127,4
15.1 Produzione, lavorazione e conservazione di carne e di prodotti a base di carne	50	277	43	1.100	86,0	397,1	79	320	56	815	70,9	254,7
15.2 Lavorazione e conservazione di pesce e di prodotti a base di pesce	4	107	5	167	125,0	156,1	4	107	5	164	125,0	153,3
15.3 Lavorazione e conservazione di frutta e ortaggi	2	33	3	337	150,0	1.021,2	2	33	3	337	150,0	1.021,2
15.4 Fabbricazione di oli e grassi vegetali e animali	36	468	25	293	69,4	62,6	38	471	25	293	65,8	62,2
15.5 Industria lattiero-casearia	12	74	5	261	41,7	352,7	14	150	7	202	50,0	134,7
15.6 Lavorazione delle granaglie e di prodotti amidacei	63	245	26	111	41,3	45,3	68	236	32	151	47,1	64,0
15.7 Fabbricazione di prodotti per l'alimentazione degli animali	8	122	4	96	50,0	78,7	11	193	11	122	100,0	63,2
15.8 Fabbricazione di altri prodotti alimentari	232	946	343	2.176	147,8	230,0	244	1.435	380	1.921	155,7	133,9
15.9 Industria delle bevande	58	533	31	428	53,4	80,3	66	535	38	429	57,6	80,2
16 INDUSTRIA DEL TABACCO	-	-	-	-	-	-	1	739	2	675	200,0	91,3
16.0 Industria del tabacco	-	-	-	-	-	-	1	739	2	675	200,0	91,3

Tavola 1.5 segue - Imprese, unità locali e addetti per sezione, sottosezione, divisione e gruppo di attività economica (a)

ATTIVITÀ ECONOMICHE 1991 (b)	IMPRESE						UNITÀ LOCALI						
	1981		1991		NUMERI INDICI - 1981 = 100		1981		1991		NUMERI INDICI - 1981 = 100		
	N.	Addetti	N.	Addetti	N.	Addetti	N.	Addetti	N.	Addetti	N.	Addetti	
DB	INDUSTRIE TESSILI E DELL'ABBIGLIAMENTO	1.280	10.439	1.066	10.403	83,3	99,7	1.320	10.640	1.124	10.840	85,2	101,9
17	INDUSTRIE TESSILI	528	2.309	366	1.601	69,3	69,3	543	2.551	384	1.756	70,7	68,8
17.1	Preparazione e filatura di fibre tessili	9	51	15	23	166,7	45,1	10	202	16	126	160,0	62,4
17.2	Tessitura di materie tessili	15	49	20	48	133,3	98,0	15	49	21	49	140,0	100,0
17.3	Finissaggio dei tessili	6	48	30	177	500,0	368,8	6	48	35	199	583,3	414,6
17.4	Confezionamento di articoli in tessuto, esclusi gli articoli di vestiario	91	190	38	166	41,8	87,4	97	209	44	166	45,4	79,4
17.5	Altre industrie tessili	37	155	55	248	148,6	160,0	37	155	55	248	148,6	160,0
17.6	Fabbricazione di maglierie	57	227	52	197	91,2	86,8	57	225	54	197	94,7	87,6
17.7	Fabbricazione di articoli in maglieria	313	1.589	156	742	49,8	46,7	321	1.663	159	771	49,5	46,4
18	CONFEZIONE DI ARTICOLI DI VESTIARIO; PREPARAZIONE E TINTURA DI PELLICCE	752	8.130	700	8.802	93,1	108,3	777	8.089	740	9.084	95,2	112,3
18.1	Confezione di vestiario in pelle	21	292	13	107	61,9	36,6	22	292	16	123	72,7	42,1
18.2	Confezione di altri articoli di vestiario ed accessori	685	7.492	636	8.482	92,8	113,2	707	7.456	670	8.748	94,8	117,3
18.3	Preparazione e tintura di pellicce; confezione di articoli in pelliccia	46	346	51	213	110,9	61,6	48	341	54	213	112,5	62,5
DC	INDUSTRIE CONCIARIE, FABBRICAZIONE DI PRODOTTI IN CUOIO, PELLE E SIMILARI	298	3.827	246	3.058	82,6	79,9	311	3.613	256	2.787	82,3	77,1
19	PREPARAZIONE E CONCIA DEL CUOIO; FABBRICAZIONE DI ARTICOLI DA VIAGGIO, BORSE, ARTICOLI DA CORREGGIAIO, SELLETTA E CALZATURE	298	3.827	246	3.058	82,6	79,9	311	3.613	256	2.787	82,3	77,1
19.1	Preparazione e concia del cuoio	11	22	12	54	109,1	245,5	11	22	13	55	118,2	250,0
19.2	Fabbricazione di articoli da viaggio, borse, articoli da correggiaio e selleria	73	462	49	390	67,1	84,4	74	463	49	388	66,2	83,8
19.3	Fabbricazione di calzature	214	3.343	185	2.614	86,4	78,2	226	3.128	194	2.344	85,8	74,9
DD	INDUSTRIA DEL LEGNO E DEI PRODOTTI IN LEGNO	599	2.706	394	1.713	65,8	63,3	620	2.734	407	1.766	65,6	64,6
20	INDUSTRIA DEL LEGNO E DEI PRODOTTI IN LEGNO E SUGHERO, ESCLUSI I MOBILI; FABBRICAZIONE DI ARTICOLI DI PAGLIA E MATERIALI DA INTRECCIO	599	2.706	394	1.713	65,8	63,3	620	2.734	407	1.766	65,6	64,6
20.1	Taglio, piallatura e trattamento del legno	13	41	32	111	246,2	270,7	14	65	33	112	235,7	172,3
20.2	Fabbricazione di fogli da impiallacciatura; fabbricazione di compensato, pannelli stratificati (ad anima listellata), pannelli di fibre, di particelle ed altri pannelli	28	706	2	7	7,1	1,0	31	697	2	7	6,5	1,0
20.3	Fabbricazione di elementi di carpenteria in legno e falegnameria per l'edilizia	423	1.281	262	828	61,9	64,6	436	1.291	268	875	61,5	67,8
20.4	Fabbricazione di imballaggi in legno	11	36	6	27	54,5	75,0	11	36	6	27	54,5	75,0
20.5	Fabbricazione di altri prodotti in legno; fabbricazione di articoli in sughero, paglia e materiali da intreccio	124	642	92	740	74,2	115,3	128	645	98	745	76,6	115,5
DE	FABBRICAZIONE DELLA PASTA-CARTA, DELLA CARTA E DEI PRODOTTI DI CARTA; STAMPA ED EDITORIA	256	2.614	307	3.174	119,9	121,4	268	2.346	327	2.951	122,0	125,8
21	FABBRICAZIONE DELLA PASTA-CARTA, DELLA CARTA E DEI PRODOTTI DI CARTA	70	1.742	68	1.882	97,1	108,0	74	1.451	72	1.506	97,3	103,8
21.1	Fabbricazione della pasta-carta, della carta e del cartone	2	1.054	3	1.095	150,0	103,9	3	654	4	678	133,3	103,7
21.2	Fabbricazione di articoli di carta e di cartone	68	688	65	787	95,6	114,4	71	797	68	828	95,8	103,9
22	EDITORIA, STAMPA E RIPRODUZIONE DI SUPPORTI REGISTRATI	186	872	239	1.292	128,5	148,2	194	895	255	1.445	131,4	161,5
22.1	Editoria	14	53	30	209	214,3	394,3	17	74	39	217	229,4	293,2
22.2	Stampa e attività dei servizi connessi alla stampa	170	817	202	1.075	118,8	131,6	175	819	209	1.220	119,4	149,0
22.3	Riproduzione di supporti registrati	2	2	7	8	350,0	400,0	2	2	7	8	350,0	400,0

Tavola 1.5 segue - Imprese, unità locali e addetti per sezione, sottosezione, divisione e gruppo di attività economica (a)

ATTIVITÀ ECONOMICHE 1991 (b)	IMPRESE						UNITÀ LOCALI					
	1981		1991		NUMERI INDICI - 1981 = 100		1981		1991		NUMERI INDICI - 1981 = 100	
	N.	Addetti	N.	Addetti	N.	Addetti	N.	Addetti	N.	Addetti	N.	Addetti
DF FABBRICAZIONE DI COKE, RAFFINERIE DI PETROLIO, TRATTAMENTO DEI COMBUSTIBILI NUCLEARI	3	59	6	577	200,0	978,0	11	598	18	629	163,6	105,2
23 FABBRICAZIONE DI COKE, RAFFINERIE DI PETROLIO, TRATTAMENTO DEI COMBUSTIBILI NUCLEARI	3	59	6	577	200,0	978,0	11	598	18	629	163,6	105,2
23.1 Fabbricazione di prodotti di cokeria	-	-	-	-	-	-	-	-	-	-	-	-
23.2 Fabbricazione di prodotti petroliferi raffinati	3	59	6	577	200,0	978,0	11	598	18	629	163,6	105,2
23.3 Trattamento dei combustibili nucleari	-	-	-	-	-	-	-	-	-	-	-	-
DG FABBRICAZIONE DI PRODOTTI CHIMICI E DI FIBRE SINTETICHE E ARTIFICIALI	31	445	31	1.387	100,0	311,7	40	1.567	43	1.344	107,5	85,8
24 FABBRICAZIONE DI PRODOTTI CHIMICI E DI FIBRE SINTETICHE E ARTIFICIALI	31	445	31	1.387	100,0	311,7	40	1.567	43	1.344	107,5	85,8
24.1 Fabbricazione di prodotti chimici di base	9	260	3	31	33,3	11,9	13	425	7	88	53,8	20,7
24.2 Fabbricazione di pesticidi e di altri prodotti chimici per l'agricoltura	-	-	-	-	-	-	-	-	-	-	-	-
24.3 Fabbricazione di pitture, vernici e smalti, inchiostri da stampa e mastici	9	81	15	118	166,7	145,7	9	72	19	119	211,1	165,3
24.4 Fabbricazione di prodotti farmaceutici e di prodotti chimici e botanici per usi medicinali	1	9	2	1.152	200,0	12.800,0	5	929	4	1.049	80,0	112,9
24.5 Fabbricazione di saponi e detersivi, di prodotti per la pulizia e la lucidatura, di profumi e prodotti per toletta	4	26	7	56	175,0	215,4	4	26	7	56	175,0	215,4
24.6 Fabbricazione di altri prodotti chimici	8	69	4	30	50,0	43,5	9	115	6	32	66,7	27,8
24.7 Fabbricazione di fibre sintetiche e artificiali	-	-	-	-	-	-	-	-	-	-	-	-
DH FABBRICAZIONE DI ARTICOLI IN GOMMA E MATERIE PLASTICHE	227	1.788	172	2.195	75,8	122,8	237	1.818	182	2.245	76,8	123,5
25 FABBRICAZIONE DI ARTICOLI IN GOMMA E MATERIE PLASTICHE	227	1.788	172	2.195	75,8	122,8	237	1.818	182	2.245	76,8	123,5
25.1 Fabbricazione di articoli in gomma	70	602	17	155	24,3	25,7	72	601	18	160	25,0	26,6
25.2 Fabbricazione di articoli in materie plastiche	157	1.186	155	2.040	98,7	172,0	165	1.217	164	2.085	99,4	171,3
DI FABBRICAZIONE DI PRODOTTI DELLA LAVORAZIONE DI MINERALI NON METALLIFERI	155	1.475	128	956	82,6	64,8	190	1.922	165	1.122	86,8	58,4
26 FABBRICAZIONE DI PRODOTTI DELLA LAVORAZIONE DI MINERALI NON METALLIFERI	155	1.475	128	956	82,6	64,8	190	1.922	165	1.122	86,8	58,4
26.1 Fabbricazione di vetro e di prodotti in vetro	8	72	25	163	312,5	226,4	8	72	27	164	337,5	227,8
26.2 Fabbricazione di prodotti ceramici non refrattari, non destinati all'edilizia; fabbricazione di prodotti ceramici refrattari	11	120	13	27	118,2	22,5	11	119	14	29	127,3	24,4
26.3 Fabbricazione di piastrelle e lastre in ceramica per pavimenti e rivestimenti	1	13	2	16	200,0	123,1	1	9	2	16	200,0	177,8
26.4 Fabbricazione di mattoni, tegole ed altri prodotti per l'edilizia in terracotta	14	297	5	74	35,7	24,9	14	275	5	74	35,7	26,9
26.5 Produzione di cemento, calce, gesso	11	68	1	1	9,1	1,5	12	160	6	82	50,0	51,3
26.6 Fabbricazione di prodotti in calcestruzzo, cemento o gesso	37	492	32	269	86,5	54,7	65	865	57	338	87,7	39,1
26.7 Taglio, modellatura e finitura della pietra	70	377	44	323	62,9	85,7	76	386	47	330	61,8	85,5
26.8 Fabbricazione di altri prodotti in minerali non metalliferi	3	36	6	83	200,0	230,6	3	36	7	89	233,3	247,2
DJ PRODUZIONE DI METALLO E FABBRICAZIONE DI PRODOTTI IN METALLO	723	6.313	674	5.848	93,2	92,6	746	6.515	698	5.970	93,6	91,6
27 PRODUZIONE DI METALLI E LORO LEGHE	31	1.666	29	613	93,5	36,8	33	1.368	31	616	93,9	45,0
27.1 Produzione di ferro, di acciaio e di ferroleghie (CECA)	1	10	-	-	-	-	1	10	1	1	100,0	10,0

Tavola 1.5 segue - Imprese, unità locali e addetti per sezione, sottosezione, divisione e gruppo di attività economica (a)

ATTIVITÀ ECONOMICHE 1991 (b)	IMPRESE						UNITÀ LOCALI						
	1981		1991		NUMERI INDICI - 1981 = 100		1981		1991		NUMERI INDICI - 1981 = 100		
	N.	Addetti	N.	Addetti	N.	Addetti	N.	Addetti	N.	Addetti	N.	Addetti	
27.2	Fabbricazione di tubi	1	564	2	153	200,0	27,1	3	560	3	155	100,0	27,7
27.3	Altre attività di prima trasformazione del ferro e dell'acciaio e produzione di ferrolleghie non CECA	2	22	11	141	550,0	640,9	2	22	11	141	550,0	640,9
27.4	Produzione di metalli di base preziosi e non ferrosi	5	37	4	32	80,0	86,5	5	37	4	32	80,0	86,5
27.5	Fusione di metalli	22	1.033	12	287	54,5	27,8	22	739	12	287	54,5	38,8
28	FABBRICAZIONE E LAVORAZIONE DEI PRODOTTI IN METALLO, ESCLUSE MACCHINE E IMPIANTI	692	4.647	645	5.235	93,2	112,7	713	5.147	667	5.354	93,5	104,0
28.1	Fabbricazione di elementi da costruzione in metallo	174	1.129	183	1.483	105,2	131,4	181	1.158	190	1.506	105,0	130,1
28.2	Fabbricazione di cisterne, serbatoi e contenitori in metallo; fabbricazione di radiatori e caldaie per il riscaldamento centrale	10	102	6	287	60,0	281,4	12	126	7	306	58,3	242,9
28.3	Fabbricazione di generatori di vapore, escluse le caldaie per riscaldamento centrale ad acqua calda	-	-	-	-	-	-	-	-	-	-	-	-
28.4	Fucinatura, imbutitura, stampaggio e profilatura dei metalli; metallurgia delle polveri	19	223	30	245	157,9	109,9	20	223	31	291	155,0	130,5
28.5	Trattamento e rivestimento dei metalli, lavorazioni di meccanica generale per conto terzi	106	756	174	1.316	164,2	174,1	110	1.072	180	1.258	163,6	117,4
28.6	Fabbricazione di articoli di coltelleria, utensili e oggetti diversi in metallo	99	1.172	35	421	35,4	35,9	103	1.129	36	422	35,0	37,4
28.7	Fabbricazione di altri prodotti metallici	284	1.265	217	1.483	76,4	117,2	287	1.439	223	1.571	77,7	109,2
DK	FABBRICAZIONE DI MACCHINE ED APPARECCHI MECCANICI, COMPRESI L'INSTALLAZIONE, IL MONTAGGIO, LA RIPARAZIONE E LA MANUTENZIONE	286	6.150	320	11.250	111,9	182,9	310	5.929	359	8.270	115,8	139,5
29	FABBRICAZIONE DI MACCHINE ED APPARECCHI MECCANICI, COMPRESI L'INSTALLAZIONE, IL MONTAGGIO, LA RIPARAZIONE E LA MANUTENZIONE	286	6.150	320	11.250	111,9	182,9	310	5.929	359	8.270	115,8	139,5
29.1	Fabbricazione di macchine e apparecchi per la produzione e l'utilizzazione dell'energia meccanica, esclusi i motori per aeromobili, veicoli e motocicli	21	442	17	319	81,0	72,2	21	442	21	592	100,0	133,9
29.2	Fabbricazione di altre macchine di impiego generale	69	315	85	445	123,2	141,3	75	387	90	494	120,0	127,6
29.3	Fabbricazione di macchine per l'agricoltura e la silvicoltura	111	884	74	437	66,7	49,4	112	1.332	76	1.066	67,9	80,0
29.4	Fabbricazione di macchine utensili (compresi parti e accessori, installazione, manutenzione e riparazione)	13	55	10	55	76,9	100,0	13	55	10	55	76,9	100,0
29.5	Fabbricazione di altre macchine per impieghi speciali	43	987	107	1.474	248,8	149,3	49	1.045	119	1.518	242,9	145,3
29.6	Fabbricazione di armi, sistemi d'arma e munizioni	9	34	1	14	11,1	41,2	9	34	1	14	11,1	41,2
29.7	Fabbricazione di apparecchi per uso domestico n.c.a.	20	3.433	26	8.506	130,0	247,8	31	2.634	42	4.531	135,5	172,0
DL	FABBRICAZIONE DI MACCHINE ELETTRICHE E DI APPARECCHIATURE ELETTRICHE ED OTTICHE	466	3.890	570	4.592	122,3	118,0	493	4.194	616	4.924	124,9	117,4
30	FABBRICAZIONE DI MACCHINE PER UFFICIO, DI ELABORATORI E SISTEMI INFORMATICI	1	5	5	39	500,0	780,0	2	10	5	36	250,0	360,0
30.0	Fabbricazione di macchine per ufficio, di elaboratori e sistemi informatici	1	5	5	39	500,0	780,0	2	10	5	36	250,0	360,0
31	FABBRICAZIONE DI MACCHINE ED APPARECCHI ELETTRICI N.C.A.	135	1.639	212	2.086	157,0	127,3	148	1.765	231	2.266	156,1	128,4
31.1	Fabbricazione di motori, generatori e trasformatori elettrici	47	533	65	875	138,3	164,2	49	552	68	875	138,8	158,5

Tavola 1.5 segue - Imprese, unità locali e addetti per sezione, sottosezione, divisione e gruppo di attività economica (a)

ATTIVITÀ ECONOMICHE 1991 (b)	IMPRESE						UNITÀ LOCALI					
	1981		1991		NUMERI INDICI - 1981 = 100		1981		1991		NUMERI INDICI - 1981 = 100	
	N.	Addetti	N.	Addetti	N.	Addetti	N.	Addetti	N.	Addetti	N.	Addetti
31.2	-	-	18	197	-	-	-	-	23	227	-	-
31.3	5	17	3	56	60,0	329,4	5	17	3	56	60,0	329,4
31.4	4	10	1	5	25,0	50,0	4	10	1	5	25,0	50,0
31.5	15	89	21	141	140,0	158,4	15	89	22	142	146,7	159,6
31.6	64	990	104	812	162,5	82,0	75	1.097	114	961	152,0	87,6
32	264	2.050	169	2.022	64,0	98,6	268	2.175	183	2.140	68,3	98,4
32.1	136	499	70	826	51,5	165,5	137	499	75	826	54,7	165,5
32.2	39	156	88	568	225,6	364,1	41	275	96	687	234,1	249,8
32.3	89	1.395	11	628	12,4	45,0	90	1.401	12	627	13,3	44,8
33	66	196	184	445	278,8	227,0	75	244	197	482	262,7	197,5
33.1	46	133	151	323	328,3	242,9	52	179	161	348	309,6	194,4
33.2	13	32	13	27	100,0	84,4	15	33	15	36	100,0	109,1
33.3	-	-	2	33	-	-	-	-	3	36	-	-
33.4	4	21	15	46	375,0	219,0	5	22	15	46	300,0	209,1
33.5	3	10	3	16	100,0	160,0	3	10	3	16	100,0	160,0
DM	38	934	43	880	113,2	94,2	43	2.768	51	1.948	118,6	70,4
34	20	531	18	333	90,0	62,7	22	531	20	355	90,9	66,9
34.1	3	165	-	-	-	-	4	165	-	-	-	-
34.2	4	48	7	120	175,0	250,0	4	48	9	142	225,0	295,8
34.3	13	318	11	213	84,6	67,0	14	318	11	213	78,6	67,0
35	18	403	25	547	138,9	135,7	21	2.237	31	1.593	147,6	71,2
35.1	14	399	22	520	157,1	130,3	17	2.233	28	1.567	164,7	70,2
35.2	-	-	-	-	-	-	-	-	-	-	-	-
35.3	-	-	-	-	-	-	-	-	-	-	-	-
35.4	4	4	3	27	75,0	675,0	4	4	3	26	75,0	650,0
35.5	-	-	-	-	-	-	-	-	-	-	-	-
DN	576	7.504	586	4.876	101,7	65,0	591	7.321	623	4.827	105,4	65,9
36	576	7.504	580	4.848	100,7	64,6	591	7.321	617	4.799	104,4	65,6
36.1	223	2.950	283	3.025	126,9	102,5	232	2.966	304	2.996	131,0	101,0
36.2	111	711	81	310	73,0	43,6	111	692	87	314	78,4	45,4

Tavola 1.5 segue - Imprese, unità locali e addetti per sezione, sottosezione, divisione e gruppo di attività economica (a)

ATTIVITÀ ECONOMICHE 1991 (b)	IMPRESE						UNITÀ LOCALI						
	1981		1991		NUMERI INDICI - 1981 = 100		1981		1991		NUMERI INDICI - 1981 = 100		
	N.	Addetti	N.	Addetti	N.	Addetti	N.	Addetti	N.	Addetti	N.	Addetti	
36.3	Fabbricazione di strumenti musicali	197	3.323	139	1.046	70,6	31,5	201	3.222	144	1.045	71,6	32,4
36.4	Fabbricazione di articoli sportivi	3	17	5	9	166,7	52,9	3	17	5	9	166,7	52,9
36.5	Fabbricazione di giochi e giocattoli	9	255	8	66	88,9	25,9	11	176	9	60	81,8	34,1
36.6	Altre industrie manifatturiere n.c.a.	33	248	64	392	193,9	158,1	33	248	68	375	206,1	151,2
37	RECUPERO E PREPARAZIONE PER IL RICICLAGGIO	-	-	6	28	-	-	-	-	6	28	-	-
37.1	Recupero e preparazione per il riciclaggio di cascami e rottami metallici	-	-	6	28	-	-	-	-	6	28	-	-
37.2	Recupero e preparazione per il riciclaggio di cascami e rottami non metallici	-	-	-	-	-	-	-	-	-	-	-	-
E	PRODUZIONE E DISTRIBUZIONE DI ENERGIA ELETTRICA, GAS E ACQUA	12	199	13	260	108,3	130,7	129	1.250	56	1.180	43,4	94,4
40	PRODUZIONE DI ENERGIA ELETTRICA, DI GAS, DI VAPORE E ACQUA CALDA	7	181	7	235	100,0	129,8	71	1.116	41	1.095	57,7	98,1
40.1	Produzione e distribuzione di energia elettrica	3	58	-	-	-	-	51	951	20	828	39,2	87,1
40.2	Produzione di gas; distribuzione di combustibili gassosi mediante condotta	3	120	7	235	233,3	195,8	19	162	21	267	110,5	164,8
40.3	Produzione e distribuzione di vapore ed acqua calda	1	3	-	-	-	-	1	3	-	-	-	-
41	RACCOLTA, DEPURAZIONE E DISTRIBUZIONE D'ACQUA	5	18	6	25	120,0	138,9	58	134	15	85	25,9	63,4
41.0	Raccolta, depurazione e distribuzione d'acqua	5	18	6	25	120,0	138,9	58	134	15	85	25,9	63,4
F	COSTRUZIONI	2.877	11.432	2.766	10.116	96,1	88,5	3.542	11.602	3.418	10.295	96,5	88,7
45	COSTRUZIONI	2.877	11.432	2.766	10.116	96,1	88,5	3.542	11.602	3.418	10.295	96,5	88,7
45.1	Preparazione del cantiere edile	168	444	69	357	41,1	80,4	187	457	89	302	47,6	66,1
45.2	Costruzione completa o parziale di edifici; genio civile	1.515	8.314	1.240	5.397	81,8	64,9	2.122	8.451	1.801	5.718	84,9	67,7
45.3	Installazione dei servizi in un fabbricato	528	1.533	610	2.974	115,5	194,0	557	1.558	645	2.856	115,8	183,3
45.4	Lavori di completamento degli edifici	666	1.141	847	1.388	127,2	121,6	676	1.136	883	1.419	130,6	124,9
45.5	Noleggio di macchine e attrezzature per la costruzione o la demolizione, con manovratore	-	-	-	-	-	-	-	-	-	-	-	-
G	COMMERCIO ALL'INGROSSO E AL DETTAGLIO; RIPARAZIONE DI AUTOVEICOLI, MOTOCICLI E DI BENI PERSONALI E PER LA CASA	10.946	26.020	10.650	27.195	97,3	104,5	11.741	27.451	11.567	28.648	98,5	104,4
50	COMMERCIO, MANUTENZIONE E RIPARAZIONE DI AUTOVEICOLI E MOTOCICLI; VENDITA AL DETTAGLIO DI CARBURANTE PER AUTOTRAZIONE	1.420	4.333	1.444	4.462	101,7	103,0	1.532	4.568	1.535	4.553	100,2	99,7
50.1	Commercio di autoveicoli	96	835	128	766	133,3	91,7	134	863	153	799	114,2	92,6
50.2	Manutenzione e riparazione di autoveicoli	771	2.372	886	2.554	114,9	107,7	793	2.565	911	2.592	114,9	101,1
50.3	Commercio di parti e accessori di autoveicoli	83	314	89	405	107,2	129,0	98	298	103	370	105,1	124,2
50.4	Commercio, manutenzione e riparazione di motocicli, accessori e pezzi di ricambio	117	182	71	153	60,7	84,1	123	181	76	161	61,8	89,0
50.5	Vendita al dettaglio di carburanti per autotrazione	353	630	270	584	76,5	92,7	384	661	292	631	76,0	95,5
51	COMMERCIO ALL'INGROSSO E INTERMEDIARI DEL COMMERCIO, AUTOVEICOLI E MOTOCICLI ESCLUSI	2.273	7.458	2.725	8.620	119,9	115,6	2.472	8.143	2.960	9.250	119,7	113,6
51.1	Intermediari del commercio	1.344	2.002	1.652	2.410	122,9	120,4	1.354	2.008	1.684	2.460	124,4	122,5
51.2	Commercio all'ingrosso di materie prime agricole e di animali vivi	63	172	93	331	147,6	192,4	70	272	118	390	168,6	143,4
51.3	Commercio all'ingrosso di prodotti alimentari, bevande e tabacco	248	1.398	252	2.097	101,6	150,0	283	1.520	303	2.251	107,1	148,1

Tavola 1.5 segue - Imprese, unità locali e addetti per sezione, sottosezione, divisione e gruppo di attività economica (a)

ATTIVITÀ ECONOMICHE 1991 (b)	IMPRESE						UNITÀ LOCALI						
	1981		1991		NUMERI INDICI - 1981 = 100		1981		1991		NUMERI INDICI - 1981 = 100		
	N.	Addetti	N.	Addetti	N.	Addetti	N.	Addetti	N.	Addetti	N.	Addetti	
51.4	Commercio all'ingrosso di altri beni di consumo finale	278	1.736	362	1.781	130,2	102,6	314	1.781	411	1.906	130,9	107,0
51.5	Commercio all'ingrosso di prodotti intermedi non agricoli, di rottami e cascami	244	1.255	235	1.334	96,3	106,3	327	1.612	287	1.417	87,8	87,9
51.6	Commercio all'ingrosso di macchinari e attrezzature	63	376	121	626	192,1	166,5	82	511	143	774	174,4	151,5
51.7	Commercio all'ingrosso di altri prodotti	33	519	10	41	30,3	7,9	42	439	14	52	33,3	11,8
52	COMMERCIO AL DETTAGLIO, ESCLUSO QUELLO DI AUTOVEICOLI E DI MOTOCICLI; RIPARAZIONE DI BENI PERSONALI E PER LA CASA	7.253	14.229	6.481	14.113	89,4	99,2	7.737	14.740	7.072	14.845	91,4	100,7
52.1	Commercio al dettaglio in esercizi non specializzati	928	2.125	706	2.771	76,1	130,4	966	2.379	762	3.113	78,9	130,9
52.2	Commercio al dettaglio di prodotti alimentari, bevande e tabacco in esercizi specializzati	1.499	2.890	1.101	2.256	73,4	78,1	1.626	3.004	1.219	2.345	75,0	78,1
52.3	Commercio al dettaglio di prodotti farmaceutici, medicinali, di cosmetici e di articoli di profumeria	257	625	303	819	117,9	131,0	284	663	352	864	123,9	130,3
52.4	Commercio al dettaglio di altri prodotti (esclusi quelli di seconda mano) in esercizi specializzati	2.894	6.271	3.074	6.462	106,2	103,0	3.169	6.344	3.427	6.697	108,1	105,6
52.5	Commercio al dettaglio di articoli di seconda mano	12	13	34	50	283,3	384,6	12	13	35	51	291,7	392,3
52.6	Commercio al dettaglio al di fuori dei negozi	1.313	1.745	976	1.354	74,3	77,6	1.313	1.745	980	1.374	74,6	78,7
52.7	Riparazione di beni di consumo personali e per la casa	350	560	287	401	82,0	71,6	367	592	297	401	80,9	67,7
H	ALBERGHI E RISTORANTI	1.463	4.485	1.485	4.687	101,5	104,5	1.550	4.808	1.617	5.026	104,3	104,5
55	ALBERGHI E RISTORANTI	1.463	4.485	1.485	4.687	101,5	104,5	1.550	4.808	1.617	5.026	104,3	104,5
55.1	Alberghi	222	1.385	200	862	90,1	62,2	230	1.450	213	924	92,6	63,7
55.2	Campeggi ed altri alloggi per brevi soggiorni	145	198	77	173	53,1	87,4	156	266	79	165	50,6	62,0
55.3	Ristoranti	407	1.390	538	2.010	132,2	144,6	415	1.401	566	2.027	136,4	144,7
55.4	Bar	681	1.399	663	1.545	97,4	110,4	717	1.464	704	1.643	98,2	112,2
55.5	Mense e fornitura di pasti preparati	8	113	7	97	87,5	85,8	32	227	55	267	171,9	117,6
I	TRASPORTI, MAGAZZINAGGIO E COMUNICAZIONI	1.330	4.190	1.223	4.350	92,0	103,8	2.188	12.342	1.572	12.483	71,8	101,1
60	TRASPORTI TERRESTRI; TRASPORTI MEDIANTE CONDOTTE	1.162	3.145	1.046	3.031	90,0	96,4	1.231	8.047	1.124	6.752	91,3	83,9
60.1	Trasporti ferroviari	-	-	-	-	-	-	21	4.634	26	3.650	123,8	78,8
60.2	Altri trasporti terrestri	1.161	3.141	1.046	3.031	90,1	96,5	1.208	3.395	1.098	3.102	90,9	91,4
60.3	Trasporti mediante condotte	1	4	-	-	-	-	2	18	-	-	-	-
61	TRASPORTI MARITTIMI E PER VIE D'ACQUA	1	4	-	-	-	-	1	4	1	8	100,0	200,0
61.1	Trasporti marittimi e costieri	1	4	-	-	-	-	1	4	1	8	100,0	200,0
61.2	Trasporti per vie d'acqua interne (compresi i trasporti lagunari)	-	-	-	-	-	-	-	-	-	-	-	-
62	TRASPORTI AEREI	-	-	1	12	-	-	-	-	5	21	-	-
62.1	Trasporti aerei di linea	-	-	-	-	-	-	-	-	1	9	-	-
62.2	Trasporti aerei non di linea	-	-	1	12	-	-	-	-	4	12	-	-
62.3	Trasporti spaziali	-	-	-	-	-	-	-	-	-	-	-	-
63	ATTIVITÀ DI SUPPORTO ED AUSILIARIE DEI TRASPORTI; ATTIVITÀ DELLE AGENZIE DI VIAGGIO	165	1.039	162	1.288	98,2	124,0	793	1.565	227	1.699	28,6	108,6
63.1	Movimentazione merci e magazzinaggio	36	348	46	620	127,8	178,2	621	676	66	740	10,6	109,5
63.2	Altre attività connesse ai trasporti	101	483	37	215	36,6	44,5	127	613	51	391	40,2	63,8
63.3	Attività delle agenzie di viaggio e degli operatori turistici; attività di assistenza turistica n.c.a.	17	118	38	153	223,5	129,7	26	124	46	169	176,9	136,3
63.4	Attività delle altre agenzie di trasporto	11	90	41	300	372,7	333,3	19	152	64	399	336,8	262,5
64	POSTE E TELECOMUNICAZIONI	2	2	14	19	700,0	950,0	163	2.726	215	4.003	131,9	146,8
64.1	Attività postali e di corriere	1	1	14	19	1.400,0	1.900,0	151	1.852	161	2.515	106,6	135,8
64.2	Telecomunicazioni	1	1	-	-	-	-	12	874	54	1.488	450,0	170,3

Tavola 1.5 segue - Imprese, unità locali e addetti per sezione, sottosezione, divisione e gruppo di attività economica (a)

ATTIVITÀ ECONOMICHE 1991 (b)	IMPRESE						UNITÀ LOCALI						
	1981		1991		NUMERI INDICI - 1981 = 100		1981		1991		NUMERI INDICI - 1981 = 100		
	N.	Addetti	N.	Addetti	N.	Addetti	N.	Addetti	N.	Addetti	N.	Addetti	
J	INTERMEDIAZIONE MONETARIA E FINANZIARIA	262	2.631	418	3.590	159,5	136,5	481	3.580	746	4.702	155,1	131,3
65	INTERMEDIAZIONE MONETARIA E FINANZIARIA (ESCLUSE LE ASSICURAZIONI E I FONDI PENSIONE)	47	1.988	37	2.580	78,7	129,8	189	2.837	249	3.552	131,7	125,2
65.1	Intermediazione monetaria	13	1.775	11	2.196	84,6	123,7	148	2.614	196	3.095	132,4	118,4
65.2	Altre intermediazioni finanziarie	34	213	26	384	76,5	180,3	41	223	53	457	129,3	204,9
66	ASSICURAZIONI E FONDI PENSIONE, ESCLUSE LE ASSICURAZIONI SOCIALI OBBLIGATORIE	-	-	-	-	-	-	38	100	48	139	126,3	139,0
66.0	Assicurazioni e fondi pensione, escluse le assicurazioni sociali obbligatorie	-	-	-	-	-	-	38	100	48	139	126,3	139,0
67	ATTIVITÀ AUSILIARIE DELLA INTERMEDIAZIONE FINANZIARIA	215	643	381	1.010	177,2	157,1	254	643	449	1.011	176,8	157,2
67.1	Attività ausiliarie della intermediazione finanziaria, escluse le assicurazioni e i fondi pensione	4	7	56	111	1.400,0	1.585,7	4	7	57	115	1.425,0	1.642,9
67.2	Attività ausiliarie delle assicurazioni e dei fondi pensione	211	636	325	899	154,0	141,4	250	636	392	896	156,8	140,9
K	ATTIVITÀ IMMOBILIARI, NOLEGGIO, INFORMATICA, RICERCA, ALTRE ATTIVITÀ PROFESSIONALI ED IMPRENDITORIALI	602	2.232	2.908	8.043	483,1	360,3	1.711	4.849	3.162	8.573	184,8	176,8
70	ATTIVITÀ IMMOBILIARI	108	200	213	402	197,2	201,0	111	192	223	415	200,9	216,1
70.1	Attività immobiliari su beni propri	42	59	38	57	90,5	96,6	44	61	40	59	90,9	96,7
70.2	Locazione di beni immobili propri e sublocazione	66	141	36	71	54,5	50,4	67	131	36	71	53,7	54,2
70.3	Attività immobiliare per conto terzi	-	-	139	274	-	-	-	-	147	285	-	-
71	NOLEGGIO DI MACCHINARI E ATTREZZATURE SENZA OPERATORE E DI BENI PER USO PERSONALE E DOMESTICO	34	114	39	99	114,7	86,8	37	179	48	112	129,7	62,6
71.1	Noleggio di autovetture	11	15	5	9	45,5	60,0	11	15	8	22	72,7	146,7
71.2	Noleggio di altri mezzi di trasporto	2	2	2	28	100,0	1.400,0	2	2	5	28	250,0	1.400,0
71.3	Noleggio di altri macchinari ed attrezzature	9	51	9	18	100,0	35,3	11	116	9	14	81,8	12,1
71.4	Noleggio di beni per uso personale e domestico n.c.a.	12	46	23	44	191,7	95,7	13	46	26	48	200,0	104,3
72	INFORMATICA E ATTIVITÀ CONNESSE	69	330	270	1.345	391,3	407,6	97	459	307	1.411	316,5	307,4
72.1	Consulenza per installazione di elaboratori elettronici	55	258	10	20	18,2	7,8	70	327	12	27	17,1	8,3
72.2	Fornitura di software e consulenza in materia di informatica	-	-	60	289	-	-	-	-	68	326	-	-
72.3	Elaborazione elettronica dei dati	-	-	174	890	-	-	-	-	191	841	-	-
72.4	Attività delle banche di dati	-	-	3	14	-	-	-	-	5	38	-	-
72.5	Manutenzione e riparazione di macchine per ufficio e di elaboratori elettronici	14	72	12	49	85,7	68,1	27	132	20	96	74,1	72,7
72.6	Altre attività connesse all'informatica	-	-	11	83	-	-	-	-	11	83	-	-
73	RICERCA E SVILUPPO	3	16	49	107	1.633,3	668,8	9	106	55	191	611,1	180,2
73.1	Ricerca e sviluppo sperimentale nel campo delle scienze naturali e dell'ingegneria	-	-	39	92	-	-	5	78	43	141	860,0	180,8
73.2	Ricerca e sviluppo sperimentale nel campo delle scienze sociali e umanistiche	3	16	10	15	333,3	93,8	4	28	12	50	300,0	178,6
74	ALTRE ATTIVITÀ PROFESSIONALI ED IMPRENDITORIALI	388	1.572	2.337	6.090	602,3	387,4	1.457	3.913	2.529	6.444	173,6	164,7
74.1	Attività legali, contabilità, tenuta di libri contabili; consulenza in materia fiscale; studi di mercato e sondaggi di opinione; consulenza commerciale e di gestione; holding	65	285	976	2.608	1.501,5	915,1	574	1.470	1.068	2.747	186,1	186,9
74.2	Attività in materia di architettura, di ingegneria ed altre attività tecniche	41	136	804	1.163	1.961,0	855,1	527	914	821	1.200	155,8	131,3
74.3	Collaudi e analisi tecniche	-	-	14	30	-	-	1	14	16	32	1.600,0	228,6
74.4	Pubblicità	48	94	109	300	227,1	319,1	57	160	119	248	208,8	155,0
74.5	Servizi di ricerca, selezione e fornitura di personale	-	-	6	15	-	-	-	-	7	18	-	-

Tavola 1.5 segue - Imprese, unità locali e addetti per sezione, sottosezione, divisione e gruppo di attività economica (a)

ATTIVITÀ ECONOMICHE 1991 (b)	IMPRESE						UNITÀ LOCALI						
	1981		1991		NUMERI INDICI - 1981 = 100		1981		1991		NUMERI INDICI - 1981 = 100		
	N.	Addetti	N.	Addetti	N.	Addetti	N.	Addetti	N.	Addetti	N.	Addetti	
74.6	Servizi di investigazione e vigilanza	6	256	14	299	233,3	116,8	11	270	17	308	154,5	114,1
74.7	Servizi di pulizia e disinfezione	70	441	123	986	175,7	223,6	73	573	136	1.166	186,3	203,5
74.8	Altre attività di tipo professionale ed imprenditoriale n.c.a.	158	360	291	689	184,2	191,4	214	512	345	725	161,2	141,6
L	PUBBLICA AMMINISTRAZIONE E DIFESA; ASSICURAZIONE SOCIALE OBBLIGATORIA	-	-	-	-	-	-	291	5.954	298	6.923	102,4	116,3
75	PUBBLICA AMMINISTRAZIONE E DIFESA; ASSICURAZIONE SOCIALE OBBLIGATORIA	-	-	-	-	-	-	291	5.954	298	6.923	102,4	116,3
M	ISTRUZIONE	62	400	82	396	132,3	99,0	794	10.086	666	11.541	83,9	114,4
80	ISTRUZIONE	62	400	82	396	132,3	99,0	794	10.086	666	11.541	83,9	114,4
80.1	Istruzione primaria	8	93	9	115	112,5	123,7	561	3.931	397	4.042	70,8	102,8
80.2	Istruzione secondaria	27	204	11	82	40,7	40,2	186	5.671	170	6.496	91,4	114,5
80.3	Istruzione universitaria	-	-	4	25	-	-	2	379	16	788	800,0	207,9
80.4	Istruzione per gli adulti ed altri servizi di istruzione	27	103	58	174	214,8	168,9	45	105	83	215	184,4	204,8
N	SANITÀ E ALTRI SERVIZI SOCIALI	47	618	805	1.926	1.712,8	311,7	987	9.248	1.309	11.318	132,6	122,4
85	SANITÀ E ALTRI SERVIZI SOCIALI	47	618	805	1.926	1.712,8	311,7	987	9.248	1.309	11.318	132,6	122,4
85.1	Attività dei servizi sanitari	34	523	771	1.661	2.267,6	317,6	814	8.305	1.056	9.606	129,7	115,7
85.2	Servizi veterinari	2	3	25	34	1.250,0	1.133,3	39	54	40	141	102,6	261,1
85.3	Assistenza sociale	11	92	9	231	81,8	251,1	134	889	213	1.571	159,0	176,7
O	ALTRI SERVIZI PUBBLICI, SOCIALI E PERSONALI	1.667	3.822	1.823	4.624	109,4	121,0	2.682	6.128	3.142	6.512	117,2	106,3
90	SMALTIMENTO DEI RIFIUTI SOLIDI, DELLE ACQUE DI SCARICO E SIMILI	9	272	26	373	288,9	137,1	109	636	65	496	59,6	78,0
90.0	Smaltimento dei rifiuti solidi, delle acque di scarico e simili	9	272	26	373	288,9	137,1	109	636	65	496	59,6	78,0
91	ATTIVITÀ DI ORGANIZZAZIONI ASSOCIATIVE N.C.A.	-	-	-	-	-	-	516	1.306	780	1.244	151,2	95,3
91.1	Attività di organizzazioni economiche, di titolari di impresa, professionali	-	-	-	-	-	-	75	475	133	695	177,3	146,3
91.2	Attività dei sindacati di lavoratori dipendenti	-	-	-	-	-	-	142	411	66	178	46,5	43,3
91.3	Attività di altre organizzazioni associative	-	-	-	-	-	-	299	420	581	371	194,3	88,3
92	ATTIVITÀ RICREATIVE, CULTURALI E SPORTIVE	329	1.176	393	1.130	119,5	96,1	709	1.920	848	1.699	119,6	88,5
92.1	Produzioni e distribuzioni cinematografiche e di video	67	269	16	51	23,9	19,0	83	276	23	56	27,7	20,3
92.2	Attività radiotelevisive	33	327	31	141	93,9	43,1	37	481	36	280	97,3	58,2
92.3	Altre attività dello spettacolo	68	258	124	383	182,4	148,4	151	346	198	439	131,1	126,9
92.4	Attività delle agenzie di stampa	-	-	1	2	-	-	-	-	2	4	-	-
92.5	Attività di biblioteche, archivi, musei ed altre attività culturali	6	13	6	87	100,0	669,2	62	226	60	152	96,8	67,3
92.6	Attività sportive	50	140	87	265	174,0	189,3	255	404	355	498	139,2	123,3
92.7	Altre attività ricreative	105	169	128	201	121,9	118,9	121	187	174	270	143,8	144,4
93	ALTRE ATTIVITÀ DEI SERVIZI	1.329	2.374	1.404	3.121	105,6	131,5	1.348	2.266	1.449	3.073	107,5	135,6
93.0	Altre attività dei servizi	1.329	2.374	1.404	3.121	105,6	131,5	1.348	2.266	1.449	3.073	107,5	135,6
TOTALE		25.114	108.267	27.922	123.376	111,2	114,0	32.297	154.957	33.744	164.173	104,5	105,9
Industria		8.735	63.869	8.528	68.565	97,6	107,4	9.872	70.511	9.665	68.447	97,9	97,1
- di cui industria in senso stretto (c)		5.440	51.361	5.055	56.255	92,9	109,5	5.882	57.768	5.510	56.036	93,7	97,0
Commercio (d)		12.409	30.505	12.135	31.882	97,8	104,5	13.291	32.259	13.184	33.674	99,2	104,4
Altre attività		3.970	13.893	7.259	22.929	182,8	165,0	9.134	52.187	10.895	62.052	119,3	118,9

(a) A parità di campo d'osservazione 1981. Cfr. "Avvertenze al cap. 1", pag. 38

(b) La classificazione adottata è quella del 1991 secondo la tabella di trascodifica '91-'81 riportata nella Appendice C. Le Sezioni "A - Agricoltura, caccia e silvicoltura" e "L - Pubblica amministrazione e Difesa; Assicurazione sociale obbligatoria" non si disaggregano per gruppo al fine di garantire omogeneità al confronto

(c) Comprende le sezioni di attività: C - Estrazione di minerali; D - Attività manifatturiere; E - Produzione e distribuzione di energia elettrica, gas e acqua

(d) Comprende le sezioni di attività: G - Commercio all'ingrosso e al dettaglio; riparazione di autoveicoli, motocicli e di beni personali e per la casa; H - Alberghi e ristoranti

Tavola 1.6 - Unità locali e addetti per settore di attività economica (a)

ATTIVITÀ ECONOMICHE	NUMERI INDICI - 1971 = 100												
	1971		1981		1991 (b)		1981		1991		ADDETTI PER UNITÀ LOCALE		
	Unità locali	Addetti	Unità locali	Addetti	Unità locali	Addetti	Unità locali	Addetti	Unità locali	Addetti	1971	1981	1991
CAMPO DI OSSERVAZIONE DEI SINGOLI CENSIMENTI													
DATI ASSOLUTI													
Agricoltura e pesca (c)	284	1.051	448	1.141	737	2.116	157,7	108,6	259,5	201,3	3,7	2,5	2,9
Industria estrattiva	44	318	46	334	26	124	104,5	105,0	59,1	39,0	7,2	7,3	4,8
Industria manifatturiera	4.243	41.875	5.707	56.184	5.428	54.732	134,5	134,2	127,9	130,7	9,9	9,8	10,1
Energia, gas e acqua	82	1.065	129	1.250	56	1.180	157,3	117,4	68,3	110,8	13,0	9,7	21,1
Costruzioni	1.330	8.535	3.542	11.602	3.418	10.295	266,3	135,9	257,0	120,6	6,4	3,3	3,0
Commercio e riparazioni	10.003	21.762	11.741	27.451	11.567	28.648	117,4	126,1	115,6	131,6	2,2	2,3	2,5
Alberghi e pubblici esercizi	1.186	3.029	1.550	4.808	1.617	5.026	130,7	158,7	136,3	165,9	2,6	3,1	3,1
Trasporti e comunicazioni	1.123	9.314	2.188	12.342	1.572	12.483	194,8	132,5	140,0	134,0	8,3	5,6	7,9
Credito e assicurazioni	319	1.933	481	3.580	746	4.702	150,8	185,2	233,9	243,2	6,1	7,4	6,3
Altri servizi	1.622	3.659	6.465	36.265	8.657	46.479	398,6	991,1	533,7	1.270,3	2,3	5,6	5,4
TOTALE	20.236	92.541	32.297	154.957	33.824	165.785	159,6	167,4	167,1	179,1	4,6	4,8	4,9
COMPOSIZIONE PERCENTUALE													
Agricoltura e pesca (c)	1,4	1,1	1,4	0,7	2,2	1,3							
Industria estrattiva	0,2	0,3	0,1	0,2	0,1	0,1							
Industria manifatturiera	21,0	45,3	17,7	36,3	16,0	33,0							
Energia, gas e acqua	0,4	1,2	0,4	0,8	0,2	0,7							
Costruzioni	6,6	9,2	11,0	7,5	10,1	6,2							
Commercio e riparazioni	49,4	23,5	36,4	17,7	34,2	17,3							
Alberghi e pubblici esercizi	5,9	3,3	4,8	3,1	4,8	3,0							
Trasporti e comunicazioni	5,5	10,1	6,8	8,0	4,6	7,5							
Credito e assicurazioni	1,6	2,1	1,5	2,3	2,2	2,8							
Altri servizi	8,0	4,0	20,0	23,4	25,6	28,0							
TOTALE	100,0	100,0	100,0	100,0	100,0	100,0							
A PARITÀ DI CAMPO DI OSSERVAZIONE DEL CENSIMENTO 1971													
DATI ASSOLUTI													
Agricoltura e pesca (c)	284	1.051	448	1.141	737	2.116	157,7	108,6	259,5	201,3	3,7	2,5	2,9
Industria estrattiva	44	318	46	334	26	124	104,5	105,0	59,1	39,0	7,2	7,3	4,8
Industria manifatturiera	4.243	41.875	5.707	56.184	5.428	54.732	134,5	134,2	127,9	130,7	9,9	9,8	10,1
Energia, gas e acqua	82	1.065	129	1.250	56	1.180	157,3	117,4	68,3	110,8	13,0	9,7	21,1
Costruzioni	1.330	8.535	3.542	11.602	3.418	10.295	266,3	135,9	257,0	120,6	6,4	3,3	3,0
Commercio e riparazioni	10.003	21.762	11.741	27.451	11.567	28.648	117,4	126,1	115,6	131,6	2,2	2,3	2,5
Alberghi e pubblici esercizi	1.186	3.029	1.550	4.808	1.617	5.026	130,7	158,7	136,3	165,9	2,6	3,1	3,1
Trasporti e comunicazioni	1.123	9.314	2.188	12.342	1.572	12.483	194,8	132,5	140,0	134,0	8,3	5,6	7,9
Credito e assicurazioni	319	1.933	481	3.580	746	4.702	150,8	185,2	233,9	243,2	6,1	7,4	6,3
Altri servizi	1.622	3.659	2.549	6.671	3.625	9.893	157,2	182,3	223,5	270,4	2,3	2,6	2,7
TOTALE	20.236	92.541	28.381	125.363	28.792	129.199	140,3	135,5	142,3	139,6	4,6	4,4	4,5
COMPOSIZIONE PERCENTUALE													
Agricoltura e pesca (c)	1,4	1,1	1,6	0,9	2,6	1,6							
Industria estrattiva	0,2	0,3	0,2	0,3	0,1	0,1							
Industria manifatturiera	21,0	45,3	20,1	44,8	18,9	42,4							
Energia, gas e acqua	0,4	1,2	0,5	1,0	0,2	0,9							
Costruzioni	6,6	9,2	12,5	9,3	11,9	8,0							
Commercio e riparazioni	49,4	23,5	41,4	21,9	40,2	22,2							
Alberghi e pubblici esercizi	5,9	3,3	5,5	3,8	5,6	3,9							
Trasporti e comunicazioni	5,5	10,1	7,7	9,8	5,5	9,7							
Credito e assicurazioni	1,6	2,1	1,7	2,9	2,6	3,6							
Altri servizi	8,0	4,0	9,0	5,3	12,6	7,7							
TOTALE	100,0	100,0	100,0	100,0	100,0	100,0							

(a) Cfr. "Avvertenze al cap. 1", pag. 38

(b) Comprende le unità locali delle istituzioni e i relativi addetti

(c) Comprende: attività dei servizi connesse all'agricoltura e zootecnia non rientranti nel campo di osservazione del censimento dell'agricoltura; caccia e cattura di animali per allevamento e ripopolamento di selvaggina e servizi connessi; aziende di utilizzazione di foreste e di boschi, consorzi di forestazione e rimboscimento e servizi connessi; pesca, piscicoltura e servizi connessi

Tavola 1.7 - Unità locali e addetti per classe di addetti (a)

CLASSI DI ADDETTI	1971		1981		1991 (b)		ADDETTI PER UNITÀ LOCALE		
	Unità locali	Addetti	Unità locali	Addetti	Unità locali	Addetti	1971	1981	1991
CAMPO DI OSSERVAZIONE DEI SINGOLI CENSIMENTI									
DATI ASSOLUTI									
0 - 1	9.477	9.447	15.648	14.762	15.703	14.802	1,0	0,9	0,9
2	5.008	10.016	6.960	13.920	7.076	14.152	2,0	2,0	2,0
3 - 5	3.352	12.243	5.265	19.459	6.067	22.259	3,6	3,7	3,7
6 - 9	1.086	7.701	1.957	13.892	2.159	15.548	7,1	7,1	7,2
10 - 19	736	9.778	1.341	17.804	1.576	21.244	13,3	13,3	13,5
20 - 49	378	11.366	753	22.184	848	25.134	29,9	29,5	29,6
50 - 99	117	8.042	233	16.116	256	17.636	69,2	69,2	68,9
100 - 199	48	6.786	88	11.786	85	11.663	139,4	133,9	137,2
200 - 499	22	6.660	35	10.655	39	11.615	277,3	304,4	297,8
500 - 999	10	6.428	14	8.882	11	6.899	748,2	634,4	627,2
1.000 e più	2	4.074	3	5.497	4	4.833	1.053,0	1.832,3	1.208,3
TOTALE	20.236	92.541	32.297	154.957	33.824	165.785	4,2	4,8	4,9
COMPOSIZIONE PERCENTUALE									
0 - 1	46,8	10,2	48,5	9,5	46,4	8,9			
2	24,7	10,8	21,5	9,0	20,9	8,5			
3 - 5	16,6	13,2	16,3	12,6	17,9	13,4			
6 - 9	5,4	8,3	6,1	9,0	6,4	9,4			
10 - 19	3,6	10,6	4,2	11,5	4,7	12,8			
20 - 49	1,9	12,3	2,3	14,3	2,5	15,2			
50 - 99	0,6	8,7	0,7	10,4	0,8	10,6			
100 - 199	0,2	7,3	0,3	7,6	0,3	7,0			
200 - 499	0,1	7,2	0,1	6,9	0,1	7,0			
500 - 999	..	6,9	..	5,7	..	4,2			
1000 e più	..	4,4	..	3,5	..	2,9			
TOTALE	100,0	100,0	100,0	100,0	100,0	100,0			
A PARITÀ DI CAMPO DI OSSERVAZIONE DEL CENSIMENTO 1971									
DATI ASSOLUTI									
0 - 1	9.477	9.447	13.771	13.165	12.970	12.827	1,0	1,0	1,0
2	5.008	10.016	6.278	12.556	6.408	12.816	2,0	2,0	2,0
3 - 5	3.352	12.243	4.689	17.305	5.455	19.981	3,6	3,7	3,7
6 - 9	1.086	7.701	1.674	11.917	1.823	13.088	7,1	7,1	7,2
10 - 19	736	9.778	1.133	15.029	1.254	16.905	13,3	13,3	13,5
20 - 49	378	11.366	571	16.552	620	18.109	29,9	29,0	29,2
50 - 99	117	8.042	157	10.944	165	11.360	69,2	69,7	68,8
100 - 199	48	6.786	71	9.525	62	8.562	139,4	134,2	138,1
200 - 499	22	6.660	24	7.329	25	7.399	277,3	305,4	296,0
500 - 999	10	6.428	11	7.142	7	4.356	748,2	649,3	622,3
1.000 e più	2	4.074	2	3.899	3	3.796	1.053,0	1.949,5	1.265,3
TOTALE	20.236	92.541	28.381	125.363	28.792	129.199	4,2	4,4	4,5
COMPOSIZIONE PERCENTUALE									
0 - 1	46,8	10,2	48,5	10,5	45,0	9,9			
2	24,7	10,8	22,1	10,0	22,3	9,9			
3 - 5	16,6	13,2	16,5	13,8	18,9	15,5			
6 - 9	5,4	8,3	5,9	9,5	6,3	10,1			
10 - 19	3,6	10,6	4,0	12,0	4,4	13,1			
20 - 49	1,9	12,3	2,0	13,2	2,2	14,0			
50 - 99	0,6	8,7	0,6	8,7	0,6	8,8			
100 - 199	0,2	7,3	0,3	7,6	0,2	6,6			
200 - 499	0,1	7,2	0,1	5,8	0,1	5,7			
500 - 999	..	6,9	..	5,7	..	3,4			
1000 e più	..	4,4	..	3,1	..	2,9			
TOTALE	100,0	100,0	100,0	100,0	100,0	100,0			

(a) Cfr. "Avvertenze al cap. 1", pag. 38

(b) Comprende le unità locali delle istituzioni e i relativi addetti

Tavola 1.8 - Unità locali e addetti per classe di addetti e settore di attività economica (a)

ATTIVITÀ ECONOMICHE 1991	CLASSI DI ADDETTI											TOTALE	
	0 - 9		10 - 19		20 - 99		100 - 199		200 E PIÙ		1981	1991	
	1981	1991	1981	1991	1981	1991	1981	1991	1981	1991	1981	1991	
UNITÀ LOCALI													
Agricoltura e pesca (b)	438	719	6	10	4	7	-	1	-	-	448	737	
Industria estrattiva	33	22	10	3	3	1	-	-	-	-	46	26	
Industria manifatturiera	4.616	4.255	564	626	446	484	54	40	27	23	5.707	5.428	
Energia, gas e acqua	103	33	12	8	13	13	-	2	1	-	129	56	
Costruzioni	3.351	3.272	143	107	47	38	1	1	-	-	3.542	3.418	
Commercio e riparazioni	11.483	11.244	180	239	76	79	2	3	-	2	11.741	11.567	
Alberghi e pubblici esercizi	1.473	1.562	61	45	16	10	-	-	-	-	1.550	1.617	
Trasporti e comunicazioni	2.046	1.398	66	78	61	81	6	6	9	9	2.188	1.572	
Credito e assicurazioni	402	651	46	55	29	36	4	3	-	1	481	746	
Altri servizi	5.885	7.803	253	393	291	336	21	27	15	18	6.465	8.577	
TOTALE	29.830	30.959	1.341	1.564	986	1.085	88	83	52	53	32.297	33.744	
ADDETTI													
Agricoltura e pesca (b)	811	1.673	85	132	245	210	-	101	-	-	1.141	2.116	
Industria estrattiva	99	54	147	44	88	26	-	-	-	-	334	124	
Industria manifatturiera	11.470	11.922	7.597	8.646	17.280	18.409	7.296	5.689	12.541	10.066	56.184	54.732	
Energia, gas e acqua	282	123	159	118	575	615	-	324	234	-	1.250	1.180	
Costruzioni	8.187	7.504	1.851	1.429	1.452	1.261	112	101	-	-	11.602	10.295	
Commercio e riparazioni	22.107	22.030	2.315	3.069	2.790	2.615	239	363	-	571	27.451	28.648	
Alberghi e pubblici esercizi	3.622	4.188	755	592	431	246	-	-	-	-	4.808	5.026	
Trasporti e comunicazioni	2.856	2.954	880	1.044	2.212	3.061	799	847	5.595	4.577	12.342	12.483	
Credito e assicurazioni	1.030	1.645	634	714	1.384	1.655	532	351	-	337	3.580	4.702	
Altri servizi	11.569	14.558	3.381	5.302	11.843	13.942	2.808	3.592	6.664	7.473	36.265	44.867	
TOTALE	62.033	66.651	17.804	21.090	38.300	42.040	11.786	11.368	25.034	23.024	154.957	164.173	

(a) A parità di campo d'osservazione 1981. Cfr. "Avvertenze al cap. 1", pag. 38

(b) Comprende: attività dei servizi connesse all'agricoltura e zootecnia non rientranti nel campo di osservazione del censimento dell'agricoltura; caccia e cattura di animali per allevamento e ripopolamento di selvaggina e servizi connessi; aziende di utilizzazione di foreste e di boschi, consorzi di forestazione e rimboscimento e servizi connessi; pesca, piscicoltura e servizi connessi

Tavola 1.9 - Variazioni del numero delle unità locali e degli addetti per settore di attività economica, classe di addetti e tipo di comune (a)

ATTIVITÀ ECONOMICHE 1991	1981-1971 (b)				1991-1981 (c)			
	Numeri indici - 1971 = 100							
	Unità locali		Addetti		Unità locali		Addetti	
ATTIVITÀ ECONOMICA								
Agricoltura e pesca (d)	164	90	157,7	108,6	289	975	164,5	185,5
Industria estrattiva	2	16	104,5	105,0	-20	-210	56,5	37,1
Industria manifatturiera	1.464	14.309	134,5	134,2	-279	-1.452	95,1	97,4
Energia, gas e acqua	47	185	157,3	117,4	-73	-70	43,4	94,4
Costruzioni	2.212	3.067	266,3	135,9	-124	-1.307	96,5	88,7
Commercio e riparazioni	1.738	5.689	117,4	126,1	-174	1.197	98,5	104,4
Alberghi e pubblici esercizi	364	1.779	130,7	158,7	67	218	104,3	104,5
Trasporti e comunicazioni	1.065	3.028	194,8	132,5	-616	141	71,8	101,1
Credito e assicurazioni	162	1.647	150,8	185,2	265	1.122	155,1	131,3
Altri servizi	927	3.012	157,2	182,3	2.112	8.602	132,7	123,7
TOTALE	8.145	32.822	140,3	135,5	1.447	9.216	104,5	105,9
CLASSE DI ADDETTI								
0 - 1	4.294	3.718	145,3	139,4	29	14	100,2	100,1
2	1.270	2.540	125,4	125,4	113	226	101,6	101,6
3 - 5	1.337	5.062	139,9	141,3	790	2.757	115,0	114,2
6 - 9	588	4.216	154,1	154,7	197	1.621	110,1	111,7
10 - 19	397	5.251	153,9	153,7	223	3.286	116,6	118,5
20 - 49	193	5.186	151,1	145,6	80	2.475	110,6	111,2
50 - 99	40	2.902	134,2	136,1	19	1.265	108,2	107,8
100 - 199	23	2.739	147,9	140,4	-5	-418	94,3	96,5
200 - 499	2	669	109,1	110,0	3	637	108,6	106,0
500 - 999	1	714	110,0	111,1	-3	-1.983	78,6	77,7
1000 e più	-	-175	100,0	95,7	1	-664	133,3	87,9
TOTALE	8.145	32.822	140,3	135,5	1.447	9.216	104,5	105,9
TIPO DI COMUNE								
- Comune capoluogo	1.308	4.721	126,8	116,4	130	1.510	101,7	103,2
- Altri comuni	6.837	28.101	144,5	144,1	1.317	7.706	105,3	107,2
TOTALE	8.145	32.822	140,3	135,5	1.447	9.216	104,5	105,9

(a) Cfr. "Avvertenze al cap. 1", pag. 38

(b) A parità di campo di osservazione 1971

(c) A parità di campo di osservazione 1981

(d) Comprende: attività dei servizi connesse all'agricoltura e zootecnia non rientranti nel campo di osservazione del censimento dell'agricoltura; caccia e cattura di animali per allevamento e ripopolamento di selvaggina e servizi connessi; aziende di utilizzazione di foreste e di boschi, consorzi di forestazione e rimboscimento e servizi connessi; pesca, piscicoltura e servizi connessi

CAPITOLO 2 - ANCONA OGGI: IMMAGINI DELLA PROVINCIA

Tavola 2.1 - Imprese, istituzioni, unità locali e addetti per sezione, sottosezione, divisione, gruppo di attività economica e classe di addetti

ATTIVITÀ ECONOMICHE CLASSI DI ADDETTI		UNITÀ LOCALI										
		IMPRESE		Istituzioni	DELLE IMPRESE				DELLE ISTITUZIONI		TOTALE	
					TOTALE		DI CUI ARTIGIANE		N.	Addetti	N.	Addetti
		Totale	Di cui artigiane	N.	Addetti	N.	Addetti	N.				
A	AGRICOLTURA, CACCIA E SILVICOLTURA	549	49	2	572	1.367	50	77	3	13	575	1.380
01	AGRICOLTURA, CACCIA E RELATIVI SERVIZI	547	48	2	570	1.364	49	76	3	13	573	1.377
01.1	Coltivazioni agricole; orticoltura, floricoltura	290	-	-	295	736	-	-	-	-	295	736
01.2	Allevamento di animali	3	-	-	3	4	-	-	-	-	3	4
01.4	Attività dei servizi connessi all'agricoltura e alla zootecnia, esclusi i servizi veterinari	253	48	2	270	622	49	76	3	13	273	635
01.5	Caccia e cattura di animali per allevamento e ripopolamento di selvaggina, compresi i servizi connessi	1	-	-	2	2	-	-	-	-	2	2
02	SILVICOLTURA E UTILIZZAZIONE DI AREE FORESTALI E SERVIZI CONNESSI	2	1	-	2	3	1	1	-	-	2	3
02.0	Silvicoltura e utilizzazione di aree forestali e servizi connessi	2	1	-	2	3	1	1	-	-	2	3
B	PESCA, PISCICOLTURA E SERVIZI CONNESSI	158	-	-	162	736	1	1	-	-	162	736
05	PESCA, PISCICOLTURA E SERVIZI CONNESSI	158	-	-	162	736	1	1	-	-	162	736
05.0	Pesca, piscicoltura e servizi connessi	158	-	-	162	736	1	1	-	-	162	736
C	ESTRAZIONE DI MINERALI	14	5	-	26	124	8	21	-	-	26	124
CA	ESTRAZIONE DI MINERALI ENERGETICI	-	-	-	1	17	-	-	-	-	1	17
10	ESTRAZIONE DI CARBON FOSSILE E LIGNITE; ESTRAZIONE DI TORBA	-	-	-	-	-	-	-	-	-	-	-
10.1	Estrazione ed agglomerazione di carbon fossile	-	-	-	-	-	-	-	-	-	-	-
10.2	Estrazione ed agglomerazione di lignite	-	-	-	-	-	-	-	-	-	-	-
10.3	Estrazione ed agglomerazione di torba	-	-	-	-	-	-	-	-	-	-	-
11	ESTRAZIONE DI PETROLIO GREGGIO E DI GAS NATURALE; SERVIZI CONNESSI ALL'ESTRAZIONE DI PETROLIO E DI GAS NATURALE, ESCLUSA LA PROSPEZIONE	-	-	-	1	17	-	-	-	-	1	17
11.1	Estrazione di petrolio greggio e di gas naturale	-	-	-	1	17	-	-	-	-	1	17
11.2	Attività dei servizi connessi all'estrazione di petrolio e di gas, esclusa la prospezione	-	-	-	-	-	-	-	-	-	-	-
12	ESTRAZIONE DI MINERALI DI URANIO E DI TORIO	-	-	-	-	-	-	-	-	-	-	-
12.0	Estrazione di minerali di uranio e di torio	-	-	-	-	-	-	-	-	-	-	-
CB	ESTRAZIONE DI MINERALI NON ENERGETICI	14	5	-	25	107	8	21	-	-	25	107
13	ESTRAZIONE DI MINERALI METALLIFERI	-	-	-	-	-	-	-	-	-	-	-
13.1	Estrazione di minerali di ferro	-	-	-	-	-	-	-	-	-	-	-
13.2	Estrazione di minerali metallici non ferrosi, ad eccezione dei minerali di uranio e di torio	-	-	-	-	-	-	-	-	-	-	-
14	ALTRE INDUSTRIE ESTRATTIVE	14	5	-	25	107	8	21	-	-	25	107
14.1	Estrazione di pietra	5	1	-	12	57	2	2	-	-	12	57
14.2	Estrazione di ghiaia, sabbia e argilla	9	4	-	13	50	6	19	-	-	13	50

Tavola 2.1 segue - Imprese, istituzioni, unità locali e addetti per sezione, sottosezione, divisione, gruppo di attività economica e classe di addetti

ATTIVITÀ ECONOMICHE CLASSI DI ADDETTI		UNITÀ LOCALI										
		IMPRESE		DELLE IMPRESE				DELLE ISTITUZIONI		TOTALE		
				TOTALE		DI CUI ARTIGIANE						
		Totale	Di cui artigiane	Istituzioni	N.	Addetti	N.	Addetti	N.	Addetti	N.	Addetti
14.3	Estrazione di minerali per le industrie chimiche e la fabbricazione di concimi	-	-	-	-	-	-	-	-	-	-	-
14.4	Produzione di sale	-	-	-	-	-	-	-	-	-	-	-
14.5	Estrazione di altri minerali e prodotti di cava n.c.a.	-	-	-	-	-	-	-	-	-	-	-
D	ATTIVITÀ MANIFATTURIERE	5.028	3.614	-	5.422	54.724	3.712	16.101	6	8	5.428	54.732
DA	INDUSTRIE ALIMENTARI, DELLE BEVANDE E DEL TABACCO	485	340	-	553	5.101	362	1.265	6	8	559	5.109
15	INDUSTRIE ALIMENTARI E DELLE BEVANDE	485	340	-	551	4.426	362	1.265	6	8	557	4.434
15.1	Produzione, lavorazione e conservazione di carne e di prodotti a base di carne	43	19	-	50	807	19	61	6	8	56	815
15.2	Lavorazione e conservazione di pesce e di prodotti a base di pesce	5	-	-	5	164	-	-	-	-	5	164
15.3	Lavorazione e conservazione di frutta e ortaggi	3	1	-	3	337	1	4	-	-	3	337
15.4	Fabbricazione di oli e grassi vegetali e animali	25	7	-	25	293	7	14	-	-	25	293
15.5	Industria lattiero-casearia	5	2	-	7	202	2	9	-	-	7	202
15.6	Lavorazione delle granaglie e di prodotti amidacei	26	20	-	32	151	20	53	-	-	32	151
15.7	Fabbricazione di prodotti per l'alimentazione degli animali	4	1	-	11	122	2	8	-	-	11	122
15.8	Fabbricazione di altri prodotti alimentari	343	282	-	380	1.921	303	1.076	-	-	380	1.921
15.9	Industria delle bevande	31	8	-	38	429	8	40	-	-	38	429
16	INDUSTRIA DEL TABACCO	-	-	-	2	675	-	-	-	-	2	675
16.0	Industria del tabacco	-	-	-	2	675	-	-	-	-	2	675
DB	INDUSTRIE TESSILI E DELL'ABBIGLIAMENTO	1.066	847	-	1.124	10.840	863	4.480	-	-	1.124	10.840
17	INDUSTRIE TESSILI	366	318	-	384	1.756	325	1.140	-	-	384	1.756
17.1	Preparazione e filatura di fibre tessili	15	15	-	16	126	15	23	-	-	16	126
17.2	Tessitura di materie tessili	20	18	-	21	49	19	46	-	-	21	49
17.3	Finissaggio dei tessili	30	24	-	35	199	24	110	-	-	35	199
17.4	Confezionamento di articoli in tessuto, esclusi gli articoli di vestiario	38	35	-	44	166	39	158	-	-	44	166
17.5	Altre industrie tessili	55	40	-	55	248	40	124	-	-	55	248
17.6	Fabbricazione di maglierie	52	46	-	54	197	48	175	-	-	54	197
17.7	Fabbricazione di articoli in maglieria	156	140	-	159	771	140	504	-	-	159	771
18	CONFEZIONE DI ARTICOLI DI VESTIARIO; PREPARAZIONE E TINTURA DI PELLICCE	700	529	-	740	9.084	538	3.340	-	-	740	9.084
18.1	Confezione di vestiario in pelle	13	10	-	16	123	10	62	-	-	16	123
18.2	Confezione di altri articoli di vestiario ed accessori	636	475	-	670	8.748	481	3.113	-	-	670	8.748
18.3	Preparazione e tintura di pellicce; confezione di articoli in pelliccia	51	44	-	54	213	47	165	-	-	54	213
DC	INDUSTRIE CONCIARIE, FABBRICAZIONE DI PRODOTTI IN CUIOIO, PELLE E SIMILARI	246	182	-	256	2.787	188	944	-	-	256	2.787
19	PREPARAZIONE E CONCIA DEL CUIOIO; FABBRICAZIONE DI ARTICOLI DA VIAGGIO, BORSE, ARTICOLI DA CORREGGIAIO, SELLERIA E CALZATURE	246	182	-	256	2.787	188	944	-	-	256	2.787
19.1	Preparazione e concia del cuoio	12	10	-	13	55	11	52	-	-	13	55
19.2	Fabbricazione di articoli da viaggio, borse, articoli da correggiaio e selleria	49	34	-	49	388	34	163	-	-	49	388
19.3	Fabbricazione di calzature	185	138	-	194	2.344	143	729	-	-	194	2.344

Tavola 2.1 segue - Imprese, Istituzioni, unità locali e addetti per sezione, sottosezione, divisione, gruppo di attività economica e classe di addetti

ATTIVITÀ ECONOMICHE CLASSI DI ADDETTI		UNITÀ LOCALI										
		IMPRESE		DELLE IMPRESE				DELLE ISTITUZIONI		TOTALE		
				TOTALE	DI CUI ARTIGIANE							
		Totale	Di cui arti- giane	Istituzioni	N.	Addetti	N.	Addetti	N.	Addetti	N.	Addetti
DD	INDUSTRIA DEL LEGNO E DEI PRODOTTI IN LEGNO	394	339	-	407	1.766	347	1.027	-	-	407	1.766
20	INDUSTRIA DEL LEGNO E DEI PRODOTTI IN LEGNO E SUGHERO, ESCLUSI I MOBILI; FABBRICAZIONE DI ARTICOLI DI PAGLIA E MATERIALI DA INTRECCIO	394	339	-	407	1.766	347	1.027	-	-	407	1.766
20.1	Taglio, piallatura e trattamento del legno	32	26	-	33	112	26	73	-	-	33	112
20.2	Fabbricazione di fogli da impiallacciatura; fabbricazione di compensato, pannelli stratificati (ad anima listellata), pannelli di fibre, di particelle ed altri pannelli	2	2	-	2	7	2	7	-	-	2	7
20.3	Fabbricazione di elementi di carpenteria in legno e falegnameria per l'edilizia	262	238	-	268	875	242	661	-	-	268	875
20.4	Fabbricazione di imballaggi in legno	6	4	-	6	27	4	16	-	-	6	27
20.5	Fabbricazione di altri prodotti in legno; fabbricazione di articoli in sughero, paglia e materiali da intreccio	92	69	-	98	745	73	270	-	-	98	745
DE	FABBRICAZIONE DELLA PASTA-CARTA, DELLA CARTA E DEI PRODOTTI DI CARTA; STAMPA ED EDITORIA	307	197	-	327	2.951	198	994	-	-	327	2.951
21	FABBRICAZIONE DELLA PASTA-CARTA, DELLA CARTA E DEI PRODOTTI DI CARTA	68	37	-	72	1.506	37	248	-	-	72	1.506
21.1	Fabbricazione della pasta-carta, della carta e del cartone	3	1	-	4	678	1	3	-	-	4	678
21.2	Fabbricazione di articoli di carta e di cartone	65	36	-	68	828	36	245	-	-	68	828
22	EDITORIA, STAMPA E RIPRODUZIONE DI SUPPORTI REGISTRATI	239	160	-	255	1.445	161	746	-	-	255	1.445
22.1	Editoria	30	2	-	39	217	2	17	-	-	39	217
22.2	Stampa e attività dei servizi connessi alla stampa	202	154	-	209	1.220	155	724	-	-	209	1.220
22.3	Riproduzione di supporti registrati	7	4	-	7	8	4	5	-	-	7	8
DF	FABBRICAZIONE DI COKE, RAFFINERIE DI PETROLIO, TRATTAMENTO DEI COMBUSTIBILI NUCLEARI	6	-	-	18	629	-	-	-	-	18	629
23	FABBRICAZIONE DI COKE, RAFFINERIE DI PETROLIO, TRATTAMENTO DEI COMBUSTIBILI NUCLEARI	6	-	-	18	629	-	-	-	-	18	629
23.1	Fabbricazione di prodotti di cokeria	-	-	-	-	-	-	-	-	-	-	-
23.2	Fabbricazione di prodotti petroliferi raffinati	6	-	-	18	629	-	-	-	-	18	629
23.3	Trattamento dei combustibili nucleari	-	-	-	-	-	-	-	-	-	-	-
DG	FABBRICAZIONE DI PRODOTTI CHIMICI E DI FIBRE SINTETICHE E ARTIFICIALI	31	9	-	43	1.344	11	26	-	-	43	1.344
24	FABBRICAZIONE DI PRODOTTI CHIMICI E DI FIBRE SINTETICHE E ARTIFICIALI	31	9	-	43	1.344	11	26	-	-	43	1.344
24.1	Fabbricazione di prodotti chimici di base	3	-	-	7	88	-	-	-	-	7	88
24.2	Fabbricazione di pesticidi e di altri prodotti chimici per l'agricoltura	-	-	-	-	-	-	-	-	-	-	-
24.3	Fabbricazione di pitture, vernici e smalti, inchiostri da stampa e mastici	15	5	-	19	119	7	20	-	-	19	119

Tavola 2.1 segue - Imprese, istituzioni, unità locali e addetti per sezione, sottosezione, divisione, gruppo di attività economica e classe di addetti

ATTIVITÀ ECONOMICHE CLASSI DI ADDETTI	UNITÀ LOCALI												
	DELLE IMPRESE										TOTALE N.	Addetti	
	IMPRESE		Istituzioni	TOTALE		DI CUI ARTIGIANE		DELLE ISTITUZIONI		N.			Addetti
	Totale	Di cui arti- giane		N.	Addetti	N.	Addetti	N.	Addetti				
24.4	Fabbricazione di prodotti farmaceutici e di prodotti chimici e botanici per usi medicinali	2	-	-	4	1.049	-	-	-	-	4	1.049	
24.5	Fabbricazione di saponi e detersivi, di prodotti per la pulizia e la lucidatura, di profumi e prodotti per toletta	7	2	-	7	56	2	4	-	-	7	56	
24.6	Fabbricazione di altri prodotti chimici	4	2	-	6	32	2	2	-	-	6	32	
24.7	Fabbricazione di fibre sintetiche e artificiali	-	-	-	-	-	-	-	-	-	-	-	
DH	FABBRICAZIONE DI ARTICOLI IN GOMMA E MATERIE PLASTICHE	172	110	-	182	2.245	113	707	-	-	182	2.245	
25	FABBRICAZIONE DI ARTICOLI IN GOMMA E MATERIE PLASTICHE	172	110	-	182	2.245	113	707	-	-	182	2.245	
25.1	Fabbricazione di articoli in gomma	17	13	-	18	160	13	88	-	-	18	160	
25.2	Fabbricazione di articoli in materie plastiche	155	97	-	164	2.085	100	619	-	-	164	2.085	
DI	FABBRICAZIONE DI PRODOTTI DELLA LAVORAZIONE DI MINERALI NON METALLIFERI	128	73	-	165	1.122	79	302	-	-	165	1.122	
26	FABBRICAZIONE DI PRODOTTI DELLA LAVORAZIONE DI MINERALI NON METALLIFERI	128	73	-	165	1.122	79	302	-	-	165	1.122	
26.1	Fabbricazione di vetro e di prodotti in vetro	25	16	-	27	164	18	115	-	-	27	164	
26.2	Fabbricazione di prodotti ceramici non refrattari, non destinati all'edilizia; fabbricazione di prodotti ceramici refrattari	13	10	-	14	29	11	17	-	-	14	29	
26.3	Fabbricazione di piastrelle e lastre in ceramica per pavimenti e rivestimenti	2	1	-	2	16	1	7	-	-	2	16	
26.4	Fabbricazione di mattoni, tegole ed altri prodotti per l'edilizia in terracotta	5	-	-	5	74	-	-	-	-	5	74	
26.5	Produzione di cemento, calce, gesso	1	-	-	6	82	-	-	-	-	6	82	
26.6	Fabbricazione di prodotti in calcestruzzo, cemento o gesso	32	14	-	57	338	17	54	-	-	57	338	
26.7	Taglio, modellatura e finitura della pietra	44	31	-	47	330	31	107	-	-	47	330	
26.8	Fabbricazione di altri prodotti in minerali non metalliferi	6	1	-	7	89	1	2	-	-	7	89	
DJ	PRODUZIONE DI METALLO E FABBRICAZIONE DI PRODOTTI IN METALLO	674	504	-	698	5.970	512	2.318	-	-	698	5.970	
27	PRODUZIONE DI METALLI E LORO LEGHE	29	13	-	31	616	13	80	-	-	31	616	
27.1	Produzione di ferro, di acciaio e di ferroleghie (CECA)	-	-	-	1	1	-	-	-	-	1	1	
27.2	Fabbricazione di tubi	2	-	-	3	155	-	-	-	-	3	155	
27.3	Altre attività di prima trasformazione del ferro e dell'acciaio e produzione di ferroleghie non CECA	11	6	-	11	141	6	35	-	-	11	141	
27.4	Produzione di metalli di base preziosi e non ferrosi	4	2	-	4	32	2	10	-	-	4	32	
27.5	Fusione di metalli	12	5	-	12	287	5	35	-	-	12	287	
28	FABBRICAZIONE E LAVORAZIONE DEI PRODOTTI IN METALLO, ESCLUSE MACCHINE E IMPIANTI	645	491	-	667	5.354	499	2.238	-	-	667	5.354	
28.1	Fabbricazione di elementi da costruzione in metallo	183	137	-	190	1.506	139	686	-	-	190	1.506	
28.2	Fabbricazione di cisterne, serbatoi e contenitori in metallo; fabbricazione di radiatori e caldaie per il riscaldamento centrale	6	-	-	7	306	-	-	-	-	7	306	

Tavola 2.1 segue - Imprese, istituzioni, unità locali e addetti per sezione, sottosezione, divisione, gruppo di attività economica e classe di addetti

ATTIVITÀ ECONOMICHE CLASSI DI ADDETTI	UNITÀ LOCALI											
	IMPRESE		Istituzioni	DELLE IMPRESE				DELLE ISTITUZIONI		TOTALE		
	Totale	Di cui artigiane		TOTALE		DI CUI ARTIGIANE		N.	Addetti	N.	Addetti	
				N.	Addetti	N.	Addetti					
28.3	Fabbricazione di generatori di vapore, escluse le caldaie per riscaldamento centrale ad acqua calda	-	-	-	-	-	-	-	-	-	-	
28.4	Fucinataura, imbutitura, stam-paggio e profilatura dei metalli; metallurgia delle polveri	30	19	-	31	291	19	85	-	-	31	291
28.5	Trattamento e rivestimento dei metalli, lavorazioni di meccanica generale per conto terzi	174	128	-	180	1.258	132	611	-	-	180	1.258
28.6	Fabbricazione di articoli di coltelleria, utensili e oggetti diversi in metallo	35	26	-	36	422	26	116	-	-	36	422
28.7	Fabbricazione di altri prodotti metallici	217	181	-	223	1.571	183	740	-	-	223	1.571
DK	FABBRICAZIONE DI MACCHINE ED APPARECCHI MECCANICI, COMPRESI L'INSTALLAZIONE, IL MONTAGGIO, LA RIPARAZIONE E LA MANUTENZIONE	320	205	-	359	8.270	207	950	-	-	359	8.270
29	FABBRICAZIONE DI MACCHINE ED APPARECCHI MECCANICI, COMPRESI L'INSTALLAZIONE, IL MONTAGGIO, LA RIPARAZIONE E LA MANUTENZIONE	320	205	-	359	8.270	207	950	-	-	359	8.270
29.1	Fabbricazione di macchine e apparecchi per la produzione e l'utilizzazione dell'energia meccanica, esclusi i motori per aeromobili, veicoli e motocicli	17	13	-	21	592	13	75	-	-	21	592
29.2	Fabbricazione di altre macchine di impiego generale	85	60	-	90	494	61	227	-	-	90	494
29.3	Fabbricazione di macchine per l'agricoltura e la silvicoltura	74	52	-	76	1.066	52	160	-	-	76	1.066
29.4	Fabbricazione di macchine utensili (compresi parti e accessori, installazione, manutenzione e riparazione)	10	8	-	10	55	8	22	-	-	10	55
29.5	Fabbricazione di altre macchine per impieghi speciali	107	66	-	119	1.518	67	414	-	-	119	1.518
29.6	Fabbricazione di armi, sistemi d'arma e munizioni	1	-	-	1	14	-	-	-	-	1	14
29.7	Fabbricazione di apparecchi per uso domestico n.c.a.	26	6	-	42	4.531	6	52	-	-	42	4.531
DL	FABBRICAZIONE DI MACCHINE ELETTRICHE E DI APPARECCHIATURE ELETTRICHE ED OTTICHE	570	409	-	616	4.924	417	1.728	-	-	616	4.924
30	FABBRICAZIONE DI MACCHINE PER UFFICIO, DI ELABORATORI E SISTEMI INFORMATICI	5	-	-	5	36	-	-	-	-	5	36
30.0	Fabbricazione di macchine per ufficio, di elaboratori e sistemi informatici	5	-	-	5	36	-	-	-	-	5	36
31	FABBRICAZIONE DI MACCHINE ED APPARECCHI ELETTRICI N.C.A.	212	138	-	231	2.266	143	762	-	-	231	2.266
31.1	Fabbricazione di motori, generatori e trasformatori elettrici	65	40	-	68	875	41	237	-	-	68	875
31.2	Fabbricazione di apparecchiature per la distribuzione e il controllo dell'elettricità	18	13	-	23	227	13	55	-	-	23	227
31.3	Fabbricazione di fili e cavi isolati	3	1	-	3	56	1	20	-	-	3	56
31.4	Fabbricazione di accumulatori, pile e batterie di pile	1	-	-	1	5	-	-	-	-	1	5

Tavola 2.1 segue - Imprese, istituzioni, unità locali e addetti per sezione, sottosezione, divisione, gruppo di attività economica e classe di addetti

ATTIVITÀ ECONOMICHE CLASSI DI ADDETTI		UNITÀ LOCALI										
		IMPRESE		DELLE IMPRESE				DELLE ISTITUZIONI		TOTALE		
				TOTALE		DI CUI ARTIGIANE						
		Totale	Di cui artigiane	Istituzioni	N.	Addetti	N.	Addetti	N.	Addetti	N.	Addetti
31.5	Fabbricazione di apparecchi di illuminazione e di lampade elettriche	21	16	-	22	142	16	64	-	-	22	142
31.6	Fabbricazione di altri apparecchi elettrici n.c.a.	104	68	-	114	961	72	386	-	-	114	961
32	FABBRICAZIONE DI APPARECCHI RADIOTELEVISIVI E DI APPARECCHIATURE PER LE COMUNICAZIONI	169	126	-	183	2.140	127	670	-	-	183	2.140
32.1	Fabbricazione di tubi e valvole elettronici e di altri componenti elettronici	70	51	-	75	826	51	268	-	-	75	826
32.2	Fabbricazione di apparecchi trasmettenti per la radio diffusione e la televisione e di apparecchi per la telefonia e telegrafia su filo	88	69	-	96	687	70	341	-	-	96	687
32.3	Fabbricazione di apparecchi riceventi per la radiodiffusione e la televisione, di apparecchi per la registrazione e la riproduzione del suono o dell'immagine e di prodotti connessi	11	6	-	12	627	6	61	-	-	12	627
33	FABBRICAZIONE DI APPARECCHI MEDICALI, DI APPARECCHI DI PRECISIONE, DI STRUMENTI OTTICI E DI OROLOGI	184	145	-	197	482	147	296	-	-	197	482
33.1	Fabbricazione di apparecchi medicali e chirurgici e di apparecchi ortopedici	151	124	-	161	348	126	243	-	-	161	348
33.2	Fabbricazione di strumenti e apparecchi di misurazione, controllo, prova, navigazione e simili, escluse le apparecchiature di controllo dei processi industriali	13	7	-	15	36	7	14	-	-	15	36
33.3	Fabbricazione di apparecchiature per il controllo dei processi industriali	2	-	-	3	36	-	-	-	-	3	36
33.4	Fabbricazione di strumenti ottici e di attrezzature fotografiche	15	11	-	15	46	11	23	-	-	15	46
33.5	Fabbricazione di orologi	3	3	-	3	16	3	16	-	-	3	16
DM	FABBRICAZIONE DI MEZZI DI TRASPORTO	43	17	-	51	1.948	18	55	-	-	51	1.948
34	FABBRICAZIONE DI AUTOVEICOLI, RIMORCHI E SEMIRIMORCHI	18	4	-	20	355	4	19	-	-	20	355
34.1	Fabbricazione di autoveicoli	-	-	-	-	-	-	-	-	-	-	-
34.2	Fabbricazione di carrozzerie per autoveicoli; fabbricazione di rimorchi e semirimorchi	7	1	-	9	142	1	16	-	-	9	142
34.3	Fabbricazione di parti ed accessori per autoveicoli e per loro motori	11	3	-	11	213	3	3	-	-	11	213
35	FABBRICAZIONE DI ALTRI MEZZI DI TRASPORTO	25	13	-	31	1.593	14	36	-	-	31	1.593
35.1	Industria cantieristica: costruzioni navali e riparazioni di navi e imbarcazioni	22	11	-	28	1.567	12	33	-	-	28	1.567
35.2	Costruzione di locomotive, anche da manovra, e di materiale rotabile ferro-tranviario	-	-	-	-	-	-	-	-	-	-	-
35.3	Costruzione di aeromobili e di veicoli spaziali	-	-	-	-	-	-	-	-	-	-	-
35.4	Fabbricazione di motocicli e biciclette	3	2	-	3	26	2	3	-	-	3	26
35.5	Fabbricazione di altri mezzi di trasporto n.c.a.	-	-	-	-	-	-	-	-	-	-	-

Tavola 2.1 segue - Imprese, istituzioni, unità locali e addetti per sezione, sottosezione, divisione, gruppo di attività economica e classe di addetti

ATTIVITÀ ECONOMICHE CLASSI DI ADDETTI		UNITÀ LOCALI										
		IMPRESE		DELLE IMPRESE				DELLE ISTITUZIONI		TOTALE		
				Istituzioni	TOTALE		DI CUI ARTIGIANE					
		Totale	Di cui arti- giane		N.	Addetti	N.	Addetti	N.	Addetti	N.	Addetti
DN	ALTRE INDUSTRIE MANIFATTURIERE	586	382	-	623	4.827	397	1.305	-	-	623	4.827
36	FABBRICAZIONE DI MOBILI; ALTRE INDUSTRIE MANIFATTURIERE	580	378	-	617	4.799	393	1.281	-	-	617	4.799
36.1	Fabbricazione di mobili	283	182	-	304	2.996	191	621	-	-	304	2.996
36.2	Gioielleria e oreficeria	81	59	-	87	314	62	150	-	-	87	314
36.3	Fabbricazione di strumenti musicali	139	86	-	144	1.045	89	318	-	-	144	1.045
36.4	Fabbricazione di articoli sportivi	5	3	-	5	9	3	4	-	-	5	9
36.5	Fabbricazione di giochi e giocattoli	8	5	-	9	60	5	45	-	-	9	60
36.6	Altre industrie manifatturiere n.c.a.	64	43	-	68	375	43	143	-	-	68	375
37	RECUPERO E PREPARAZIONE PER IL RICICLAGGIO	6	4	-	6	28	4	24	-	-	6	28
37.1	Recupero e preparazione per il riciclaggio di cascami e rottami metallici	6	4	-	6	28	4	24	-	-	6	28
37.2	Recupero e preparazione per il riciclaggio di cascami e rottami non metallici	-	-	-	-	-	-	-	-	-	-	-
E	PRODUZIONE E DISTRIBUZIONE DI ENERGIA ELETTRICA, GAS E ACQUA	13	-	2	47	1.121	-	-	9	59	56	1.180
40	PRODUZIONE DI ENERGIA ELETTRICA, DI GAS, DI VAPORE E ACQUA CALDA	7	-	1	40	1.091	-	-	1	4	41	1.095
40.1	Produzione e distribuzione di energia elettrica	-	-	-	20	828	-	-	-	-	20	828
40.2	Produzione di gas; distribuzione di combustibili gassosi mediante condotta	7	-	1	20	263	-	-	1	4	21	267
40.3	Produzione e distribuzione di vapore ed acqua calda	-	-	-	-	-	-	-	-	-	-	-
41	RACCOLTA, DEPURAZIONE E DISTRIBUZIONE D'ACQUA	6	-	1	7	30	-	-	8	55	15	85
41.0	Raccolta, depurazione e distribuzione d'acqua	6	-	1	7	30	-	-	8	55	15	85
F	COSTRUZIONI	2.766	2.082	-	3.418	10.295	2.340	5.283	-	-	3.418	10.295
45	COSTRUZIONI	2.766	2.082	-	3.418	10.295	2.340	5.283	-	-	3.418	10.295
45.1	Preparazione del cantiere edile	69	48	-	89	302	54	141	-	-	89	302
45.2	Costruzione completa o parziale di edifici; genio civile	1.240	791	-	1.801	5.718	998	2.208	-	-	1.801	5.718
45.3	Installazione dei servizi in un fabbricato	610	493	-	645	2.856	507	1.705	-	-	645	2.856
45.4	Lavori di completamento degli edifici	847	750	-	883	1.419	781	1.229	-	-	883	1.419
45.5	Noleggio di macchine e attrezzature per la costruzione o la demolizione, con manovratore	-	-	-	-	-	-	-	-	-	-	-
G	COMMERCIO ALL'INGROSSO E AL DETTAGLIO; RIPARAZIONE DI AUTOVEICOLI, MOTOCICLI E DI BENI PERSONALI E PER LA CASA	10.650	1.537	-	11.548	28.588	1.655	3.758	19	60	11.567	28.648
50	COMMERCIO, MANUTENZIONE E RIPARAZIONE DI AUTOVEICOLI E MOTOCICLI; VENDITA AL DETTAGLIO DI CARBURANTE PER AUTOTRAZIONE	1.444	856	-	1.535	4.553	879	2.321	-	-	1.535	4.553
50.1	Commercio di autoveicoli	128	-	-	153	799	2	3	-	-	153	799
50.2	Manutenzione e riparazione di autoveicoli	886	775	-	911	2.592	788	2.145	-	-	911	2.592
50.3	Commercio di parti e accessori di autoveicoli	89	-	-	103	370	-	-	-	-	103	370
50.4	Commercio, manutenzione e riparazione di motocicli, accessori e pezzi di ricambio	71	46	-	76	161	49	95	-	-	76	161

Tavola 2.1 segue - Imprese, istituzioni, unità locali e addetti per sezione, sottosezione, divisione, gruppo di attività economica e classe di addetti

ATTIVITÀ ECONOMICHE CLASSI DI ADDETTI		UNITÀ LOCALI										
		IMPRESE		DELLE IMPRESE				DELLE ISTITUZIONI		TOTALE		
				TOTALE		DI CUI ARTIGIANE						
		Totale	Di cui arti- giane	Istituzioni	N.	Addetti	N.	Addetti	N.	Addetti	N.	Addetti
50.5	Vendita al dettaglio di carburanti per autotrazione	270	35	-	292	631	40	78	-	-	292	631
51	COMMERCIO ALL'INGROSSO E INTERMEDIARI DEL COMMERCIO, AUTOVEICOLI E MOTOCICLI ESCLUSI	2.725	53	-	2.960	9.250	62	163	-	-	2.960	9.250
51.1	Intermediari del commercio	1.652	-	-	1.684	2.460	2	2	-	-	1.684	2.460
51.2	Commercio all'ingrosso di materie prime agricole e di animali vivi	93	5	-	118	390	6	9	-	-	118	390
51.3	Commercio all'ingrosso di prodotti alimentari, bevande e tabacco	252	15	-	303	2.251	18	65	-	-	303	2.251
51.4	Commercio all'ingrosso di altri beni di consumo finale	362	6	-	411	1.906	7	25	-	-	411	1.906
51.5	Commercio all'ingrosso di prodotti intermedi non agricoli, di rottami e cascami	235	23	-	287	1.417	25	53	-	-	287	1.417
51.6	Commercio all'ingrosso di macchinari e attrezzature	121	4	-	143	774	4	9	-	-	143	774
51.7	Commercio all'ingrosso di altri prodotti	10	-	-	14	52	-	-	-	-	14	52
52	COMMERCIO AL DETTAGLIO, ESCLUSO QUELLO DI AUTOVEICOLI E DI MOTOCICLI; RIPARAZIONE DI BENI PERSONALI E PER LA CASA	6.481	628	-	7.053	14.785	714	1.274	19	60	7.072	14.845
52.1	Commercio al dettaglio in esercizi non specializzati	706	-	-	762	3.113	2	3	-	-	762	3.113
52.2	Commercio al dettaglio di prodotti alimentari, bevande e tabacco in esercizi specializzati	1.101	84	-	1.219	2.345	118	285	-	-	1.219	2.345
52.3	Commercio al dettaglio di prodotti farmaceutici, medicali, di cosmetici e di articoli di profumeria	303	-	-	337	815	-	-	15	49	352	864
52.4	Commercio al dettaglio di altri prodotti (esclusi quelli di seconda mano) in esercizi specializzati	3.074	300	-	3.423	6.686	343	636	4	11	3.427	6.697
52.5	Commercio al dettaglio di articoli di seconda mano	34	10	-	35	51	10	19	-	-	35	51
52.6	Commercio al dettaglio al di fuori dei negozi	976	-	-	980	1.374	-	-	-	-	980	1.374
52.7	Riparazione di beni di consumo personali e per la casa	287	234	-	297	401	241	331	-	-	297	401
H	ALBERGHI E RISTORANTI	1.485	186	-	1.586	4.933	198	494	31	93	1.617	5.026
55	ALBERGHI E RISTORANTI	1.485	186	-	1.586	4.933	198	494	31	93	1.617	5.026
55.1	Alberghi	200	-	-	213	924	-	-	-	-	213	924
55.2	Campeggi ed altri alloggi per brevi soggiorni	77	-	-	78	165	-	-	1	-	79	165
55.3	Ristoranti	538	116	-	566	2.027	120	314	-	-	566	2.027
55.4	Bar	663	70	-	701	1.634	78	180	3	9	704	1.643
55.5	Mense e fornitura di pasti preparati	7	-	-	28	183	-	-	27	84	55	267
I	TRASPORTI, MAGAZZINAGGIO E COMUNICAZIONI	1.223	862	1	1.564	12.398	874	1.527	8	85	1.572	12.483
60	TRASPORTI TERRESTRI; TRASPORTI MEDIANTE CONDOTTE	1.046	829	-	1.119	6.736	839	1.459	5	16	1.124	6.752
60.1	Trasporti ferroviari	-	-	-	26	3.650	-	-	-	-	26	3.650
60.2	Altri trasporti terrestri	1.046	829	-	1.093	3.086	839	1.459	5	16	1.098	3.102
60.3	Trasporti mediante condotte	-	-	-	-	-	-	-	-	-	-	-
61	TRASPORTI MARITTIMI E PER VIE D'ACQUA	-	-	-	1	8	-	-	-	-	1	8
61.1	Trasporti marittimi e costieri	-	-	-	1	8	-	-	-	-	1	8

Tavola 2.1 segue - Imprese, istituzioni, unità locali e addetti per sezione, sottosezione, divisione, gruppo di attività economica e classe di addetti

ATTIVITÀ ECONOMICHE CLASSI DI ADDETTI		UNITÀ LOCALI											
		IMPRESE		DELLE IMPRESE						DELLE ISTITUZIONI		TOTALE	
				TOTALE		DI CUI ARTIGIANE							
		Totale	Di cui arti- glane	Istituzioni	N.	Addetti	N.	Addetti	N.	Addetti	N.	Addetti	
61.2	Trasporti per vie d'acqua interne (compresi i trasporti lagunari)	-	-	-	-	-	-	-	-	-	-	-	
62	TRASPORTI AEREI	1	-	-	5	21	-	-	-	-	5	21	
62.1	Trasporti aerei di linea	-	-	-	1	9	-	-	-	-	1	9	
62.2	Trasporti aerei non di linea	1	-	-	4	12	-	-	-	-	4	12	
62.3	Trasporti spaziali	-	-	-	-	-	-	-	-	-	-	-	
63	ATTIVITÀ DI SUPPORTO ED AUSILIARIE DEI TRASPORTI; ATTIVITÀ DELLE AGENZIE DI VIAGGIO	162	33	1	224	1.630	35	68	3	69	227	1.699	
63.1	Movimentazione merci e magazzinaggio	46	16	-	66	740	17	29	-	-	66	740	
63.2	Altre attività connesse ai trasporti	37	17	1	49	324	18	39	2	67	51	391	
63.3	Attività delle agenzie di viaggio e degli operatori turistici; attività di assistenza turistica n.c.a.	38	-	-	45	167	-	-	1	2	46	169	
63.4	Attività delle altre agenzie di trasporto	41	-	-	64	399	-	-	-	-	64	399	
64	POSTE E TELECOMUNICAZIONI	14	-	-	215	4.003	-	-	-	-	215	4.003	
64.1	Attività postali e di corriere	14	-	-	161	2.515	-	-	-	-	161	2.515	
64.2	Telecomunicazioni	-	-	-	54	1.488	-	-	-	-	54	1.488	
J	INTERMEDIAZIONE MONETARIA E FINANZIARIA	418	-	-	746	4.702	-	-	-	-	746	4.702	
65	INTERMEDIAZIONE MONETARIA E FINANZIARIA (ESCLUSE LE ASSICURAZIONI E I FONDI PENSIONE)	37	-	-	249	3.552	-	-	-	-	249	3.552	
65.1	Intermediazione monetaria	11	-	-	196	3.095	-	-	-	-	196	3.095	
65.2	Altre intermediazioni finanziarie	26	-	-	53	457	-	-	-	-	53	457	
66	ASSICURAZIONI E FONDI PENSIONE, ESCLUSE LE ASSICURAZIONI SOCIALI OBBLIGATORIE	-	-	-	48	139	-	-	-	-	48	139	
66.0	Assicurazioni e fondi pensione, escluse le assicurazioni sociali obbligatorie	-	-	-	48	139	-	-	-	-	48	139	
67	ATTIVITÀ AUSILIARIE DELLA INTERMEDIAZIONE FINANZIARIA	381	-	-	449	1.011	-	-	-	-	449	1.011	
67.1	Attività ausiliarie della intermediazione finanziaria, escluse le assicurazioni e i fondi pensione	56	-	-	57	115	-	-	-	-	57	115	
67.2	Attività ausiliarie delle assicurazioni e dei fondi pensione	325	-	-	392	896	-	-	-	-	392	896	
K	ATTIVITÀ IMMOBILIARI, NOLEGGIO, INFORMATICA, RICERCA, ALTRE ATTIVITÀ PROFESSIONALI ED IMPRENDITORIALI	2.908	165	1	3.149	8.463	178	435	13	110	3.162	8.573	
70	ATTIVITÀ IMMOBILIARI	213	-	-	223	415	1	1	-	-	223	415	
70.1	Attività immobiliari su beni propri	38	-	-	40	59	1	1	-	-	40	59	
70.2	Locazione di beni immobili propri e sublocazione	36	-	-	36	71	-	-	-	-	36	71	
70.3	Attività immobiliare per conto terzi	139	-	-	147	285	-	-	-	-	147	285	
71	NOLEGGIO DI MACCHINARI E ATTREZZATURE SENZA OPERATORE E DI BENI PER USO PERSONALE E DOMESTICO	39	-	-	48	112	-	-	-	-	48	112	
71.1	Noleggio di autovetture	5	-	-	8	22	-	-	-	-	8	22	
71.2	Noleggio di altri mezzi di trasporto	2	-	-	5	28	-	-	-	-	5	28	
71.3	Noleggio di altri macchinari ed attrezzature	9	-	-	9	14	-	-	-	-	9	14	
71.4	Noleggio di beni per uso personale e domestico n.c.a.	23	-	-	26	48	-	-	-	-	26	48	

Tavola 2.1 segue - Imprese, istituzioni, unità locali e addetti per sezione, sottosezione, divisione, gruppo di attività economica e classe di addetti

ATTIVITÀ ECONOMICHE CLASSI DI ADDETTI		UNITÀ LOCALI										
		IMPRESE		DELLE IMPRESE				DELLE ISTITUZIONI		TOTALE		
				TOTALE		DI CUI ARTIGIANE						
		Totale	Di cui artigiane	Istituzioni	N.	Addetti	N.	Addetti	N.	Addetti	N.	Addetti
72	INFORMATICA E ATTIVITÀ CONNESSE	270	9	-	307	1.411	11	37	-	-	307	1.411
72.1	Consulenza per installazione di elaboratori elettronici	10	-	-	12	27	-	-	-	-	12	27
72.2	Fornitura di software e consulenza in materia di informatica	60	-	-	68	326	-	-	-	-	68	326
72.3	Elaborazione elettronica dei dati	174	-	-	191	841	-	-	-	-	191	841
72.4	Attività delle banche di dati	3	-	-	5	38	-	-	-	-	5	38
72.5	Manutenzione e riparazione di macchine per ufficio e di elaboratori elettronici	12	9	-	20	96	11	37	-	-	20	96
72.6	Altre attività connesse all'informatica	11	-	-	11	83	-	-	-	-	11	83
73	RICERCA E SVILUPPO	49	-	1	50	106	-	-	5	85	55	191
73.1	Ricerca e sviluppo sperimentale nel campo delle scienze naturali e dell'ingegneria	39	-	-	40	91	-	-	3	50	43	141
73.2	Ricerca e sviluppo sperimentale nel campo delle scienze sociali e umanistiche	10	-	1	10	15	-	-	2	35	12	50
74	ALTRE ATTIVITÀ PROFESSIONALI ED IMPRENDITORIALI	2.337	156	-	2.521	6.419	166	397	8	25	2.529	6.444
74.1	Attività legali, contabilità, tenuta di libri contabili; consulenza in materia fiscale; studi di mercato e sondaggi di opinione; consulenza commerciale e di gestione; holding	976	-	-	1.068	2.747	-	-	-	-	1.068	2.747
74.2	Attività in materia di architettura, di ingegneria ed altre attività tecniche	804	-	-	821	1.200	1	2	-	-	821	1.200
74.3	Collaudi e analisi tecniche	14	-	-	16	32	-	-	-	-	16	32
74.4	Pubblicità	109	-	-	119	248	2	2	-	-	119	248
74.5	Servizi di ricerca, selezione e fornitura di personale	6	-	-	7	18	-	-	-	-	7	18
74.6	Servizi di investigazione e vigilanza	14	-	-	16	307	-	-	1	1	17	308
74.7	Servizi di pulizia e disinfestazione	123	77	-	136	1.166	78	256	-	-	136	1.166
74.8	Altre attività di tipo professionale ed imprenditoriale n.c.a.	291	79	-	338	701	85	137	7	24	345	725
L	PUBBLICA AMMINISTRAZIONE E DIFESA; ASSICURAZIONE SOCIALE OBBLIGATORIA	-	-	60	-	-	-	-	334	8.132	334	8.132
75	PUBBLICA AMMINISTRAZIONE E DIFESA; ASSICURAZIONE SOCIALE OBBLIGATORIA	-	-	60	-	-	-	-	334	8.132	334	8.132
75.1	Amministrazione pubblica; politica economica e sociale	-	-	60	-	-	-	-	264	6.115	264	6.115
75.2	Servizi della pubblica amministrazione forniti alla intera collettività	-	-	-	-	-	-	-	56	1.470	56	1.470
75.3	Assicurazione sociale obbligatoria	-	-	-	-	-	-	-	14	547	14	547
M	ISTRUZIONE	82	-	24	103	368	-	-	563	11.173	666	11.541
80	ISTRUZIONE	82	-	24	103	368	-	-	563	11.173	666	11.541
80.1	Istruzione primaria	9	-	11	9	102	-	-	388	3.940	397	4.042
80.2	Istruzione secondaria	11	-	3	16	57	-	-	154	6.439	170	6.496
80.3	Istruzione universitaria	4	-	3	5	26	-	-	11	762	16	788
80.4	Istruzione per gli adulti ed altri servizi di istruzione	58	-	7	73	183	-	-	10	32	83	215
N	SANITÀ E ALTRI SERVIZI SOCIALI	840	-	88	998	2.322	-	-	355	9.399	1.353	11.721
85	SANITÀ E ALTRI SERVIZI SOCIALI	840	-	88	998	2.322	-	-	355	9.399	1.353	11.721
85.1	Attività dei servizi sanitari	806	-	20	955	2.058	-	-	145	7.951	1.100	10.009
85.2	Servizi veterinari	25	-	-	26	33	-	-	14	108	40	141
85.3	Assistenza sociale	9	-	68	17	231	-	-	196	1.340	213	1.571

Tavola 2.1 segue - Imprese, istituzioni, unità locali e addetti per sezione, sottosezione, divisione, gruppo di attività economica e classe di addetti

ATTIVITÀ ECONOMICHE CLASSI DI ADDETTI		UNITÀ LOCALI											
		DELLE IMPRESE								DELLE ISTITUZIONI		TOTALE	
		IMPRESE		Istituzioni	TOTALE		DI CUI ARTIGIANE						
		Totale	Di cui arti- giane		N.	Addetti	N.	Addetti	N.	Addetti	N.	Addetti	
O	ALTRI SERVIZI PUBBLICI, SOCIALI E PERSONALI	1.823	1.214	490	1.920	4.738	1.243	2.204	1.222	1.774	3.142	6.512	
90	SMALTIMENTO DEI RIFIUTI SOLIDI, DELLE ACQUE DI SCARICO E SIMILI	26	14	3	36	378	15	45	29	118	65	496	
90.0	Smaltimento dei rifiuti solidi, delle acque di scarico e simili	26	14	3	36	378	15	45	29	118	65	496	
91	ATTIVITÀ DI ORGANIZZA- ZIONI ASSOCIATIVE N.C.A.	-	-	244	-	-	-	-	780	1.244	780	1.244	
91.1	Attività di organizzazioni eco- nomiche, di titolari di impresa, professionali	-	-	54	-	-	-	-	133	695	133	695	
91.2	Attività dei sindacati di lavora- tori dipendenti	-	-	2	-	-	-	-	66	178	66	178	
91.3	Attività di altre organizzazioni associative	-	-	188	-	-	-	-	581	371	581	371	
92	ATTIVITÀ RICREATIVE, CULTURALI E SPORTIVE	393	-	243	436	1.291	3	3	412	408	848	1.699	
92.1	Produzioni e distribuzioni ci- nematografiche e di video	16	-	-	22	56	-	-	1	-	23	56	
92.2	Attività radiotelevisive	31	-	-	36	280	-	-	-	-	36	280	
92.3	Altre attività dello spettacolo	124	-	53	136	391	1	1	62	48	198	439	
92.4	Attività delle agenzie di stampa	1	-	-	2	4	-	-	-	-	2	4	
92.5	Attività di biblioteche, archivi, musei ed altre attività cultu- rali	6	-	12	7	30	-	-	53	122	60	152	
92.6	Attività sportive	87	-	154	90	269	-	-	265	229	355	498	
92.7	Altre attività ricreative	128	-	24	143	261	2	2	31	9	174	270	
93	ALTRE ATTIVITÀ DEI SER- VIZI	1.404	1.200	-	1.448	3.069	1.225	2.156	1	4	1.449	3.073	
93.0	Altre attività dei servizi	1.404	1.200	-	1.448	3.069	1.225	2.156	1	4	1.449	3.073	
TOTALE		27.957	9.714	668	31.261	134.879	10.259	29.901	2.563	30.906	33.824	165.785	
CLASSE DI ADDETTI													
0 - 1		12.920	4.546	455	14.541	14.467	4.929	4.902	1.162	335	15.703	14.802	
2		6.136	1.941	45	6.899	13.798	2.113	4.226	177	354	7.076	14.152	
3 - 5		5.286	1.877	40	5.762	21.075	1.943	7.155	305	1.184	6.067	22.259	
6 - 9		1.694	748	22	1.891	13.576	713	5.086	268	1.972	2.159	15.548	
10 - 19		1.162	505	38	1.273	17.137	470	6.370	303	4.107	1.576	21.244	
20 - 49		540	97	34	628	18.423	91	2.162	220	6.711	848	25.134	
50 - 99		135	-	13	165	11.374	-	-	91	6.262	256	17.636	
100 - 199		54	-	7	66	9.069	-	-	19	2.594	85	11.663	
200 - 499		20	-	6	26	7.808	-	-	13	3.807	39	11.615	
500 - 999		4	-	3	7	4.356	-	-	4	2.543	11	6.899	
1000 e più		6	-	5	3	3.796	-	-	1	1.037	4	4.833	
TOTALE		27.957	9.714	668	31.261	134.879	10.259	29.901	2.563	30.906	33.824	165.785	

Tavola 2.2 - Imprese per settore di attività economica e caratteristiche strutturali, unità locali per settore di attività economica e classe di addetti

CARATTERISTICHE STRUTTURALI CLASSI DI ADDETTI	SETTORI DI ATTIVITÀ ECONOMICA										
	Agricoltura e pesca (a)	Industria estrattiva	Industria ma- nifatturiera	Energia, gas e acqua	Costruzioni	Commercio e riparazioni	Alberghi e pubblici eser- cizi	Trasporto e comunica- zioni	Credito e as- sicurazioni	Altri servizi	Totale
IMPRESE											
Unilocalizzate	694	7	4.739	9	2.413	10.084	1.412	1.166	359	5.327	26.210
Plurilocalizzate	13	7	289	4	353	566	73	57	59	326	1.747
- a diffusione comunale	5	3	167	1	170	321	54	25	11	106	863
- a diffusione provinciale	6	2	63	1	123	143	12	8	30	146	534
- a diffusione regionale	1	2	27	1	40	69	4	5	10	50	209
- a diffusione nazionale	1	-	32	1	20	33	3	19	8	24	141
TOTALE	707	14	5.028	13	2.766	10.650	1.485	1.223	418	5.653	27.957
Individuali	492	3	2.881	2	1.895	7.949	928	950	285	4.452	19.837
Società	209	11	2.143	7	865	2.696	551	264	125	1.099	7.970
- in nome collettivo	40	6	1.124	-	416	1.407	355	133	32	346	3.859
- per azioni	2	1	135	1	21	29	3	7	7	28	234
- in accomandita	5	2	90	-	58	473	102	11	29	165	935
- a responsabilità limitata	3	2	481	5	181	507	49	71	17	255	1.571
- cooperativa	17	-	68	-	51	63	13	31	22	94	359
- semplice o di fatto	142	-	245	1	138	217	29	11	18	211	1.012
Aziende municipalizzate, provincializ- zate, regionalizzate	-	-	1	2	-	1	-	2	-	2	8
Altra forma di impresa	6	-	3	2	6	4	6	7	8	100	142
TOTALE	707	14	5.028	13	2.766	10.650	1.485	1.223	418	5.653	27.957
Artigiane	49	5	3.614	-	2.082	1.537	186	862	-	1.379	9.714
Con attività di importazione ed esporta- zione	13	1	580	-	4	307	1	41	2	21	970
Consorziate o associate con altre im- prese o istituzioni	105	1	156	3	134	394	26	151	33	166	1.169
Con attrezzature informatiche	106	5	1.283	6	371	1.781	79	165	209	1.830	5.835
Con utilizzo di beni capitali in lea- sing	16	5	1.343	-	392	941	180	221	72	708	3.878
UNITÀ LOCALI DELLE IMPRESE											
0 - 1	320	9	1.750	5	1.615	5.761	440	818	295	3.528	14.541
2	205	5	822	4	647	3.074	460	241	114	1.327	6.899
3 - 5	117	5	1.056	12	733	1.967	506	226	180	960	5.762
6 - 9	75	3	621	5	277	423	125	106	62	194	1.891
10 - 19	9	3	626	7	107	239	45	78	55	104	1.273
20 - 49	7	1	377	8	33	69	10	63	23	37	628
50 - 99	-	-	107	4	5	10	-	17	13	9	165
100 - 199	1	-	40	2	1	3	-	6	3	10	66
200 - 499	-	-	16	-	-	2	-	6	1	1	26
500 - 999	-	-	5	-	-	-	-	2	-	-	7
1000 e più	-	-	2	-	-	-	-	1	-	-	3
TOTALE	734	26	5.422	47	3.418	11.548	1.586	1.564	746	6.170	31.261
Operative	705	17	5.173	40	3.206	11.488	1.581	1.523	693	6.112	30.538
Amministrativo/gestionali	29	9	249	7	212	60	5	41	53	58	723
TOTALE	734	26	5.422	47	3.418	11.548	1.586	1.564	746	6.170	31.261

(a) Comprende: attività dei servizi connesse all'agricoltura e zootecnia non rientranti nel campo di osservazione del censimento dell'agricoltura; caccia e cattura di animali per allevamento e ripopolamento di selvaggina e servizi connessi; aziende di utilizzazione di foreste e di boschi, consorzi di forestazione e rimboschimento e servizi connessi; pesca, piscicoltura e servizi connessi

Tavola 2.3 - Addetti alle imprese per settore di attività economica e caratteristiche strutturali delle imprese, addetti alle unità locali per settore di attività economica e classe di addetti

CARATTERISTICHE STRUTTURALI CLASSI DI ADDETTI	SETTORI DI ATTIVITÀ ECONOMICA										
	Agricoltura e pesca (a)	Industria estrattiva	Industria ma- nifatturiera	Energia, gas e acqua	Costruzioni	Commercio e riparazioni	Alberghi e pubblici eser- cizi	Trasporto e comunica- zioni	Credito e as- sicurazioni	Altri servizi	Totale
ADDETTI ALLE IMPRESE											
Unilocalizzate	1.935	53	35.659	78	6.118	22.312	4.262	2.997	909	12.042	86.365
Plurilocalizzate	259	64	20.219	182	3.998	4.883	425	1.353	2.681	3.384	37.448
- a diffusione comunale	21	15	3.702	150	1.093	1.862	279	728	110	967	8.927
- a diffusione provinciale	188	29	2.136	4	1.212	1.085	118	82	533	1.210	6.597
- a diffusione regionale	3	20	1.836	15	997	701	17	99	290	979	4.957
- a diffusione nazionale	47	-	12.545	13	696	1.235	11	444	1.748	228	16.967
TOTALE	2.194	117	55.878	260	10.116	27.195	4.687	4.350	3.590	15.426	123.813
Individuali	808	4	9.628	2	3.881	13.381	2.248	1.446	555	7.496	39.449
Società	1.364	113	46.203	57	6.213	13.802	2.407	2.200	1.981	7.160	81.500
- in nome collettivo	199	40	9.048	-	2.370	5.411	1.418	493	126	1.341	20.446
- per azioni	49	26	20.683	4	779	1.446	16	165	108	949	24.225
- in accomandita	27	21	901	-	334	1.718	429	33	123	643	4.229
- a responsabilità limitata	15	26	12.157	48	1.821	3.892	352	798	53	1.860	21.022
- cooperativa	376	-	2.323	-	482	717	107	678	1.417	1.711	7.811
- semplice o di fatto	698	-	1.091	5	427	618	85	33	154	656	3.767
Aziende municipalizzate, provincializ- zate, regionalizzate	-	-	39	157	-	2	-	333	-	298	829
Altra forma di impresa	22	-	8	44	22	10	32	371	1.054	472	2.035
TOTALE	2.194	117	55.878	260	10.116	27.195	4.687	4.350	3.590	15.426	123.813
Artigiane	79	30	16.209	-	5.296	3.680	487	1.530	-	2.628	29.939
Con attività di importazione ed esporta- zione	194	1	29.228	-	52	2.566	1	358	27	149	32.576
Consorziate o associate con altre im- prese o istituzioni	862	17	5.079	51	1.336	2.147	105	399	614	1.484	12.094
Con attrezzature informatiche	913	53	39.703	231	4.280	11.081	495	2.417	3.258	8.070	70.501
Con utilizzo di beni capitali in lea- sing	92	55	25.848	-	3.752	5.299	727	1.440	377	3.351	40.941
ADDETTI ALLE UNITÀ LOCALI DELLE IMPRESE											
0 - 1	319	8	1.743	5	1.584	5.749	438	817	294	3.510	14.467
2	410	10	1.644	8	1.294	6.148	920	482	228	2.654	13.798
3 - 5	414	16	3.995	50	2.683	7.069	1.853	854	673	3.468	21.075
6 - 9	528	20	4.532	39	1.943	3.004	884	774	450	1.402	13.576
10 - 19	121	44	8.646	100	1.429	3.069	592	1.044	714	1.378	17.137
20 - 49	210	26	11.115	291	880	1.965	246	1.870	661	1.159	18.423
50 - 99	-	-	7.294	304	381	650	-	1.133	994	618	11.374
100 - 199	101	-	5.689	324	101	363	-	847	351	1.293	9.069
200 - 499	-	-	4.731	-	-	571	-	1.760	337	409	7.808
500 - 999	-	-	3.287	-	-	-	-	1.069	-	-	4.356
1000 e più	-	-	2.048	-	-	-	-	1.748	-	-	3.796
TOTALE	2.103	124	54.724	1.121	10.295	28.588	4.933	12.398	4.702	15.891	134.879
Operative	2.008	106	53.360	896	9.560	28.306	4.895	10.539	3.829	15.249	128.748
Amministrativo/gestionali	95	18	1.364	225	735	282	38	1.859	873	642	6.131
TOTALE	2.103	124	54.724	1.121	10.295	28.588	4.933	12.398	4.702	15.891	134.879

(a) Comprende: attività dei servizi connesse all'agricoltura e zootecnia non rientranti nel campo di osservazione del censimento dell'agricoltura; caccia e cattura di animali per allevamento e ripopolamento di selvaggina e servizi connessi; aziende di utilizzazione di foreste e di boschi, consorzi di forestazione e rimboschimento e servizi connessi; pesca, piscicoltura e servizi connessi

Tavola 2.4 - Istituzioni pubbliche e private per caratteristiche strutturali, unità locali per classe di addetti

CARATTERISTICHE STRUTTURALI CLASSI DI ADDETTI	DATI ASSOLUTI			COMPOSIZIONE PERCENTUALE		
	Pubbliche	Private	Totale	Pubbliche	Private	Totale
ISTITUZIONI						
Unilocalizzate	46	530	576	8,0	92,0	100,0
Plurilocalizzate	54	38	92	58,7	41,3	100,0
- a diffusione comunale	43	24	67	64,2	35,8	100,0
- a diffusione provinciale	6	10	16	37,5	62,5	100,0
- a diffusione regionale	3	3	6	50,0	50,0	100,0
- a diffusione nazionale	2	1	3	66,7	33,3	100,0
TOTALE	100	568	668	15,0	85,0	100,0
Ministero o organo costituzionale	-	-	-	-	-	-
Ente locale (regione, provincia, comune)	51	-	51	100,0	-	100,0
Comunità montana	1	-	1	100,0	-	100,0
Ente Sanitario pubblico	7	-	7	100,0	-	100,0
Ente di previdenza	-	-	-	-	-	-
Ente economico o Ente di ricerca	11	-	11	100,0	-	100,0
Ente di assistenza, culturale o sportivo	16	-	16	100,0	-	100,0
Associazione riconosciuta o fondazione	-	251	251	-	100,0	100,0
Associazione non riconosciuta	-	317	317	-	100,0	100,0
Altra forma di istituzione	14	-	14	100,0	-	100,0
TOTALE	100	568	668	15,0	85,0	100,0
Conorziate o associate con altre imprese o istituzioni	32	115	147	21,8	78,2	100,0
Con attrezzature informatiche	76	97	173	43,9	56,1	100,0
Con utilizzo di beni capitali in leasing	7	10	17	41,2	58,8	100,0
UNITÀ LOCALI DELLE ISTITUZIONI						
0 - 1	210	952	1.162	18,1	81,9	100,0
2	88	89	177	49,7	50,3	100,0
3 - 5	219	86	305	71,8	28,2	100,0
6 - 9	225	43	268	84,0	16,0	100,0
10 - 19	280	23	303	92,4	7,6	100,0
20 - 49	210	10	220	95,5	4,5	100,0
50 - 99	88	3	91	96,7	3,3	100,0
100 - 199	18	1	19	94,7	5,3	100,0
200 - 499	13	-	13	100,0	-	100,0
500 - 999	4	-	4	100,0	-	100,0
1000 e più	1	-	1	100,0	-	100,0
TOTALE	1.356	1.207	2.563	52,9	47,1	100,0
Operative	1.301	1.207	2.508	51,9	48,1	100,0
Amministrativo/gestionali	55	-	55	100,0	-	100,0
TOTALE	1.356	1.207	2.563	52,9	47,1	100,0

Tavola 2.5 - Addetti alle Istituzioni pubbliche e private per caratteristiche strutturali delle istituzioni, addetti alle unità locali per classe di addetti

CARATTERISTICHE STRUTTURALI CLASSI DI ADDETTI	DATI ASSOLUTI			COMPOSIZIONE PERCENTUALE		
	Pubbliche	Private	Totale	Pubbliche	Private	Totale
ADDETTI ALLE ISTITUZIONI						
Unilocalizzate	827	579	1.406	58,8	41,2	100,0
Plurilocalizzate	16.228	475	16.703	97,2	2,8	100,0
- a diffusione comunale	4.654	163	4.817	96,6	3,4	100,0
- a diffusione provinciale	5.623	89	5.712	98,4	1,6	100,0
- a diffusione regionale	2.215	95	2.310	95,9	4,1	100,0
- a diffusione nazionale	3.736	128	3.864	96,7	3,3	100,0
TOTALE	17.055	1.054	18.109	94,2	5,8	100,0
Ministero o organo costituzionale	-	-	-	-	-	-
Ente locale (regione, provincia, comune)	6.238	-	6.238	100,0	-	100,0
Comunità montana	17	-	17	100,0	-	100,0
Ente Sanitario pubblico	9.060	-	9.060	100,0	-	100,0
Ente di previdenza	-	-	-	-	-	-
Ente economico o Ente di ricerca	435	-	435	100,0	-	100,0
Ente di assistenza, culturale o sportivo	1.226	-	1.226	100,0	-	100,0
Associazione riconosciuta o fondazione	-	568	568	-	100,0	100,0
Associazione non riconosciuta	-	486	486	-	100,0	100,0
Altra forma di istituzione	79	-	79	100,0	-	100,0
TOTALE	17.055	1.054	18.109	94,2	5,8	100,0
Consortiate o associate con altre imprese o istituzioni	5.013	186	5.199	96,4	3,6	100,0
Con attrezzature informatiche	16.441	640	17.081	96,3	3,7	100,0
Con utilizzo di beni capitali in leasing	6.271	70	6.341	98,9	1,1	100,0
ADDETTI ALLE UNITÀ LOCALI DELLE ISTITUZIONI						
1	146	189	335	43,6	56,4	100,0
2	176	178	354	49,7	50,3	100,0
3 - 5	849	335	1.184	71,7	28,3	100,0
6 - 9	1.658	314	1.972	84,1	15,9	100,0
10 - 19	3.798	309	4.107	92,5	7,5	100,0
20 - 49	6.452	259	6.711	96,1	3,9	100,0
50 - 99	6.044	218	6.262	96,5	3,5	100,0
100 - 199	2.476	118	2.594	95,5	4,5	100,0
200 - 499	3.807	-	3.807	100,0	-	100,0
500 - 999	2.543	-	2.543	100,0	-	100,0
1000 e più	1.037	-	1.037	100,0	-	100,0
TOTALE	28.986	1.920	30.906	93,8	6,2	100,0
Operative	28.089	1.920	30.009	93,6	6,4	100,0
Amministrativo/gestionali	897	-	897	100,0	-	100,0
TOTALE	28.986	1.920	30.906	93,8	6,2	100,0

Tavola 2.6 - Unità locali per settore di attività economica, tipo e ampiezza demografica dei comuni

TIPO E AMPIEZZA DEMOGRAFICA DEI COMUNI	SETTORI DI ATTIVITÀ ECONOMICA										Totale
	Agricoltura e pesca (a)	Industria estrattiva	Industria manifatturiera	Energia, gas e acqua	Costruzioni	Commercio e riparazioni	Alberghi e pubblici esercizi	Trasporti e comunicazioni	Credito e assicurazioni	Servizi e Amministrazione pubblica	
DATI ASSOLUTI											
TIPO DI COMUNE											
- Comune capoluogo	119	2	676	11	459	3.078	324	290	232	2.490	7.681
- Altri comuni	618	24	4.752	45	2.959	8.489	1.293	1.282	514	6.167	26.143
TOTALE	737	26	5.428	56	3.418	11.567	1.617	1.572	746	8.657	33.824
AMPIEZZA DEMOGRAFICA (b)											
Fino a 1.000	65	-	41	-	41	47	11	32	3	63	303
Da 1.001 a 3.000	183	6	597	4	398	842	212	169	54	612	3.077
Da 3.001 a 5.000	145	7	632	6	456	855	129	199	54	638	3.121
Da 5.001 a 10.000	123	3	811	9	606	1.276	159	269	80	892	4.228
Da 10.001 a 20.000	16	2	810	7	313	1.116	113	121	65	652	3.215
Da 20.001 a 50.000	86	6	1.861	19	1.145	4.353	669	492	258	3.310	12.199
50.001 e più	119	2	676	11	459	3.078	324	290	232	2.490	7.681
TOTALE	737	26	5.428	56	3.418	11.567	1.617	1.572	746	8.657	33.824
COMPOSIZIONE PERCENTUALE PER COLONNA											
TIPO DI COMUNE											
- Comune capoluogo	16,1	7,7	12,5	19,6	13,4	26,6	20,0	18,4	31,1	28,8	22,7
- Altri comuni	83,9	92,3	87,5	80,4	86,6	73,4	80,0	81,6	68,9	71,2	77,3
TOTALE	100,0	100,0	100,0	100,0	100,0	100,0	100,0	100,0	100,0	100,0	100,0
AMPIEZZA DEMOGRAFICA (b)											
Fino a 1.000	8,8	-	0,8	-	1,2	0,4	0,7	2,0	0,4	0,7	0,9
Da 1.001 a 3.000	24,8	23,1	11,0	7,1	11,6	7,3	13,1	10,8	7,2	7,1	9,1
Da 3.001 a 5.000	19,7	26,9	11,6	10,7	13,3	7,4	8,0	12,7	7,2	7,4	9,2
Da 5.001 a 10.000	16,7	11,5	14,9	16,1	17,7	11,0	9,8	17,1	10,7	10,3	12,5
Da 10.001 a 20.000	2,2	7,7	14,9	12,5	9,2	9,6	7,0	7,7	8,7	7,5	9,5
Da 20.001 a 50.000	11,7	23,1	34,3	33,9	33,5	37,6	41,4	31,3	34,6	38,2	36,1
50.001 e più	16,1	7,7	12,5	19,6	13,4	26,6	20,0	18,4	31,1	28,8	22,7
TOTALE	100,0	100,0	100,0	100,0	100,0	100,0	100,0	100,0	100,0	100,0	100,0
COMPOSIZIONE PERCENTUALE PER RIGA											
TIPO DI COMUNE											
- Comune capoluogo	1,5	..	8,8	0,1	6,0	40,1	4,2	3,8	3,0	32,4	100,0
- Altri comuni	2,4	0,1	18,2	0,2	11,3	32,5	4,9	4,9	2,0	23,6	100,0
TOTALE	2,2	0,1	16,0	0,2	10,1	34,2	4,8	4,6	2,2	25,6	100,0
AMPIEZZA DEMOGRAFICA (b)											
Fino a 1.000	21,5	-	13,5	-	13,5	15,5	3,6	10,6	1,0	20,8	100,0
Da 1.001 a 3.000	5,9	0,2	19,4	0,1	12,9	27,4	6,9	5,5	1,8	19,9	100,0
Da 3.001 a 5.000	4,6	0,2	20,2	0,2	14,6	27,4	4,1	6,4	1,7	20,4	100,0
Da 5.001 a 10.000	2,9	0,1	19,2	0,2	14,3	30,2	3,8	6,4	1,9	21,1	100,0
Da 10.001 a 20.000	0,5	0,1	25,2	0,2	9,7	34,7	3,5	3,8	2,0	20,3	100,0
Da 20.001 a 50.000	0,7	..	15,3	0,2	9,4	35,7	5,5	4,0	2,1	27,1	100,0
50.001 e più	1,5	..	8,8	0,1	6,0	40,1	4,2	3,8	3,0	32,4	100,0
TOTALE	2,2	0,1	16,0	0,2	10,1	34,2	4,8	4,6	2,2	25,6	100,0

(a) Comprende: attività dei servizi connesse all'agricoltura e zootecnia non rientranti nel campo di osservazione del censimento dell'agricoltura; caccia e cattura di animali per allevamento e ripopolamento di selvaggina e servizi connessi; aziende di utilizzazione di foreste e di boschi, consorzi di forestazione e rimboschimento e servizi connessi; pesca, piscicoltura e servizi connessi

(b) Cfr: Istat "13 Censimento generale della popolazione - 20 ottobre 1991 - Popolazione legale", 1993

Tavola 2.7 - Addetti alle unità locali per settore di attività economica, tipo e ampiezza demografica dei comuni

TIPO E AMPIEZZA DEMOGRAFICA DEI COMUNI	SETTORI DI ATTIVITÀ ECONOMICA										Totale
	Agricoltura e pesca (a)	Industria estrattiva	Industria manifatturiera	Energia, gas e acqua	Costruzioni	Commercio e riparazioni	Alberghi e pubblici esercizi	Trasporti e comunicazioni	Credito e assicurazioni	Servizi e Amministrazione pubblica	
DATI ASSOLUTI											
TIPO DI COMUNE											
- Comune capoluogo	711	6	7.589	588	2.123	8.795	1.180	6.899	2.110	20.327	50.328
- Altri comuni	1.405	118	47.143	592	8.172	19.853	3.846	5.584	2.592	26.152	115.457
TOTALE	2.116	124	54.732	1.180	10.295	28.648	5.026	12.483	4.702	46.479	165.785
AMPIEZZA DEMOGRAFICA (b)											
Fino a 1.000	121	-	376	-	84	80	24	44	4	126	859
Da 1.001 a 3.000	371	21	6.179	29	875	1.625	605	450	112	1.891	12.158
Da 3.001 a 5.000	302	44	6.123	44	1.135	1.700	348	425	132	1.816	12.069
Da 5.001 a 10.000	331	24	8.327	25	1.439	2.855	432	869	274	3.107	17.683
Da 10.001 a 20.000	27	2	6.720	96	810	2.244	395	354	235	2.825	13.708
Da 20.001 a 50.000	253	27	19.418	398	3.829	11.349	2.042	3.442	1.835	16.387	58.980
50.001 e più	711	6	7.589	588	2.123	8.795	1.180	6.899	2.110	20.327	50.328
TOTALE	2.116	124	54.732	1.180	10.295	28.648	5.026	12.483	4.702	46.479	165.785
COMPOSIZIONE PERCENTUALE PER COLONNA											
TIPO DI COMUNE											
- Comune capoluogo	33,6	4,8	13,9	49,8	20,6	30,7	23,5	55,3	44,9	43,7	30,4
- Altri comuni	66,4	95,2	86,1	50,2	79,4	69,3	76,5	44,7	55,1	56,3	69,6
TOTALE	100,0	100,0	100,0	100,0	100,0	100,0	100,0	100,0	100,0	100,0	100,0
AMPIEZZA DEMOGRAFICA (b)											
Fino a 1.000	5,7	-	0,7	-	0,8	0,3	0,5	0,4	0,1	0,3	0,5
Da 1.001 a 3.000	17,5	16,9	11,3	2,5	8,5	5,7	12,0	3,6	2,4	4,1	7,3
Da 3.001 a 5.000	14,3	35,5	11,2	3,7	11,0	5,9	6,9	3,4	2,8	3,9	7,3
Da 5.001 a 10.000	15,6	19,4	15,2	2,1	14,0	10,0	8,6	7,0	5,8	6,7	10,7
Da 10.001 a 20.000	1,3	1,6	12,3	8,1	7,9	7,8	7,9	2,8	5,0	6,1	8,3
Da 20.001 a 50.000	12,0	21,8	35,5	33,7	37,2	39,6	40,6	27,6	39,0	35,3	35,6
50.001 e più	33,6	4,8	13,9	49,8	20,6	30,7	23,5	55,3	44,9	43,7	30,4
TOTALE	100,0	100,0	100,0	100,0	100,0	100,0	100,0	100,0	100,0	100,0	100,0
COMPOSIZIONE PERCENTUALE PER RIGA											
TIPO DI COMUNE											
- Comune capoluogo	1,4	..	15,1	1,2	4,2	17,5	2,3	13,7	4,2	40,4	100,0
- Altri comuni	1,2	0,1	40,8	0,5	7,1	17,2	3,3	4,8	2,2	22,7	100,0
TOTALE	1,3	0,1	33,0	0,7	6,2	17,3	3,0	7,5	2,8	28,0	100,0
AMPIEZZA DEMOGRAFICA (b)											
Fino a 1.000	14,1	-	43,8	-	9,8	9,3	2,8	5,1	0,5	14,7	100,0
Da 1.001 a 3.000	3,1	0,2	50,8	0,2	7,2	13,4	5,0	3,7	0,9	15,6	100,0
Da 3.001 a 5.000	2,5	0,4	50,7	0,4	9,4	14,1	2,9	3,5	1,1	15,0	100,0
Da 5.001 a 10.000	1,9	0,1	47,1	0,1	8,1	16,1	2,4	4,9	1,5	17,6	100,0
Da 10.001 a 20.000	0,2	..	49,0	0,7	5,9	16,4	2,9	2,6	1,7	20,6	100,0
Da 20.001 a 50.000	0,4	..	32,9	0,7	6,5	19,2	3,5	5,8	3,1	27,8	100,0
50.001 e più	1,4	..	15,1	1,2	4,2	17,5	2,3	13,7	4,2	40,4	100,0
TOTALE	1,3	0,1	33,0	0,7	6,2	17,3	3,0	7,5	2,8	28,0	100,0
(a) Comprende: attività dei servizi connesse all'agricoltura e zootecnia non rientranti nel campo di osservazione del censimento dell'agricoltura; caccia e cattura di animali per allevamento e ripopolamento di selvaggina e servizi connessi; aziende di utilizzazione di foreste e di boschi, consorzi di forestazione e rimboschimento e servizi connessi; pesca, piscicoltura e servizi connessi											
(b) Cfr: Istat "13 Censimento generale della popolazione - 20 ottobre 1991 - Popolazione legale", 1993											

Parte seconda

Ancona nel dettaglio

CAPITOLO 3 - DATI PROVINCIALI

Le imprese

Tavola 3.1 - Imprese e addetti secondo la forma giuridica per sezione, sottosezione, divisione e gruppo di attività economica, classe di addetti e tipo di comune

ATTIVITÀ ECONOMICHE CLASSI DI ADDETTI TIPO DI COMUNE	IMPRESE INDIVIDUALI		SOCIETÀ		AZIENDE MUNICIPALIZ- ZATE, PROVINCIALIZZATE, REGIONALIZZATE		ALTRE FORME		TOTALE	
	N.	Addetti	N.	Addetti	N.	Addetti	N.	Addetti	N.	Addetti
A AGRICOLTURA, CACCIA E SILVICOLTURA	440	704	104	739	-	-	5	15	549	1.458
01	439	703	103	737	-	-	5	15	547	1.455
01.1	263	475	24	264	-	-	3	10	290	749
01.2	3	4	-	-	-	-	-	-	3	4
01.4	172	223	79	473	-	-	2	5	253	701
01.5	1	1	-	-	-	-	-	-	1	1
02	1	1	1	2	-	-	-	-	2	3
02.0	1	1	1	2	-	-	-	-	2	3
B PESCA, PISCICOLTURA E SERVIZI CONNESSI	52	104	105	625	-	-	1	7	158	736
05	52	104	105	625	-	-	1	7	158	736
05.0	52	104	105	625	-	-	1	7	158	736
C ESTRAZIONE DI MINERALI	3	4	11	113	-	-	-	-	14	117
CA ESTRAZIONE DI MINERALI ENERGETICI	-	-	-	-	-	-	-	-	-	-
10	-	-	-	-	-	-	-	-	-	-
10.1	-	-	-	-	-	-	-	-	-	-
10.2	-	-	-	-	-	-	-	-	-	-
10.3	-	-	-	-	-	-	-	-	-	-
11	-	-	-	-	-	-	-	-	-	-
11.1	-	-	-	-	-	-	-	-	-	-
11.2	-	-	-	-	-	-	-	-	-	-
12	-	-	-	-	-	-	-	-	-	-
12.0	-	-	-	-	-	-	-	-	-	-
CB ESTRAZIONE DI MINERALI NON ENERGETICI	3	4	11	113	-	-	-	-	14	117
13	-	-	-	-	-	-	-	-	-	-
13.1	-	-	-	-	-	-	-	-	-	-
13.2	-	-	-	-	-	-	-	-	-	-
14	3	4	11	113	-	-	-	-	14	117
14.1	-	-	5	67	-	-	-	-	5	67
14.2	3	4	6	46	-	-	-	-	9	50
14.3	-	-	-	-	-	-	-	-	-	-
14.4	-	-	-	-	-	-	-	-	-	-
14.5	-	-	-	-	-	-	-	-	-	-
D ATTIVITÀ MANIFATTURIERE	2.881	9.628	2.143	46.203	1	39	3	8	5.028	55.878
DA INDUSTRIE ALIMENTARI, DELLE BEVANDE E DEL TABACCO	265	824	219	4.106	1	39	-	-	485	4.969
15	265	824	219	4.106	1	39	-	-	485	4.969
15.1	21	41	22	1.059	-	-	-	-	43	1.100
15.2	1	5	4	162	-	-	-	-	5	167
15.3	1	4	2	333	-	-	-	-	3	337
15.4	13	27	12	266	-	-	-	-	25	293
15.5	3	15	1	207	1	39	-	-	5	261
15.6	14	27	12	84	-	-	-	-	26	111
15.7	1	8	3	88	-	-	-	-	4	96
15.8	203	677	140	1.499	-	-	-	-	343	2.176
15.9	8	20	23	408	-	-	-	-	31	428
16	-	-	-	-	-	-	-	-	-	-
16.0	-	-	-	-	-	-	-	-	-	-
DB INDUSTRIE TESSILI E DELL'ABBIGLIAMENTO	725	3.301	341	7.102	-	-	-	-	1.066	10.403
17	279	842	87	759	-	-	-	-	366	1.601
17.1	13	18	2	5	-	-	-	-	15	23
17.2	18	43	2	5	-	-	-	-	20	48
17.3	19	80	11	97	-	-	-	-	30	177
17.4	26	88	12	78	-	-	-	-	38	166
17.5	38	83	17	165	-	-	-	-	55	248
17.6	47	150	5	47	-	-	-	-	52	197
17.7	118	380	38	362	-	-	-	-	156	742
18	446	2.459	254	6.343	-	-	-	-	700	8.802
18.1	8	22	5	85	-	-	-	-	13	107
18.2	406	2.347	230	6.135	-	-	-	-	636	8.482
18.3	32	90	19	123	-	-	-	-	51	213
DC INDUSTRIE CONCIARIE, FABBRICAZIONE DI PRODOTTI IN CUOIO, PELLE E SIMILARI	143	553	103	2.505	-	-	-	-	246	3.058
19	143	553	103	2.505	-	-	-	-	246	3.058
19.1	8	31	4	23	-	-	-	-	12	54
19.2	29	63	20	327	-	-	-	-	49	390
19.3	106	459	79	2.155	-	-	-	-	185	2.614
DD INDUSTRIA DEL LEGNO E DEI PRODOTTI IN LEGNO	281	675	113	1.038	-	-	-	-	394	1.713
20	281	675	113	1.038	-	-	-	-	394	1.713
20.1	23	60	9	51	-	-	-	-	32	111
20.2	1	1	1	6	-	-	-	-	2	7
20.3	194	457	68	371	-	-	-	-	262	828
20.4	3	8	3	19	-	-	-	-	6	27
20.5	60	149	32	591	-	-	-	-	92	740

Tavola 3.1 segue - Imprese e addetti secondo la forma giuridica per sezione, sottosezione, divisione e gruppo di attività economica, classe di addetti e tipo di comune

ATTIVITÀ ECONOMICHE CLASSI DI ADDETTI TIPO DI COMUNE	IMPRESE INDIVIDUALI		SOCIETÀ		AZIENDE MUNICIPALIZ- ZATE, PROVINCIALIZZATE, REGIONALIZZATE		ALTRE FORME		TOTALE	
	N.	Addetti	N.	Addetti	N.	Addetti	N.	Addetti	N.	Addetti
DE FABBRICAZIONE DELLA PASTA-CARTA, DELLA CARTA E DEI PRODOTTI DI CARTA; STAMPA ED EDITORIA	139	394	168	2.780	-	-	-	-	307	3.174
21	27	92	41	1.790	-	-	-	-	68	1.882
21.1	2	4	1	1.091	-	-	-	-	3	1.095
21.2	25	88	40	699	-	-	-	-	65	787
22	112	302	127	990	-	-	-	-	239	1.292
22.1	12	35	18	174	-	-	-	-	30	209
22.2	94	261	108	814	-	-	-	-	202	1.075
22.3	6	6	1	2	-	-	-	-	7	8
DF FABBRICAZIONE DI COKE, RAFFINERIE DI PETROLIO, TRATTAMENTO DEI COMBUSTIBILI NUCLEARI	-	-	6	577	-	-	-	-	6	577
23	-	-	6	577	-	-	-	-	6	577
23.1	-	-	-	-	-	-	-	-	-	-
23.2	-	-	6	577	-	-	-	-	6	577
23.3	-	-	-	-	-	-	-	-	-	-
DG FABBRICAZIONE DI PRODOTTI CHIMICI E DI FIBRE SINTETICHE E ARTIFICIALI	8	23	23	1.364	-	-	-	-	31	1.387
24	8	23	23	1.364	-	-	-	-	31	1.387
24.1	-	-	3	31	-	-	-	-	3	31
24.2	-	-	-	-	-	-	-	-	-	-
24.3	6	21	9	97	-	-	-	-	15	118
24.4	-	-	2	1.152	-	-	-	-	2	1.152
24.5	1	1	6	55	-	-	-	-	7	56
24.6	1	1	3	29	-	-	-	-	4	30
24.7	-	-	-	-	-	-	-	-	-	-
DH FABBRICAZIONE DI ARTICOLI IN GOMMA E MATERIE PLASTICHE	76	362	96	1.833	-	-	-	-	172	2.195
25	76	362	96	1.833	-	-	-	-	172	2.195
25.1	6	22	11	133	-	-	-	-	17	155
25.2	70	340	85	1.700	-	-	-	-	155	2.040
DI FABBRICAZIONE DI PRODOTTI DELLA LAVORAZIONE DI MINERALI NON METALLIFERI	66	205	62	751	-	-	-	-	128	956
26	66	205	62	751	-	-	-	-	128	956
26.1	14	64	11	99	-	-	-	-	25	163
26.2	11	16	2	11	-	-	-	-	13	27
26.3	-	-	2	16	-	-	-	-	2	16
26.4	-	-	5	74	-	-	-	-	5	74
26.5	-	-	1	1	-	-	-	-	1	1
26.6	10	18	22	251	-	-	-	-	32	269
26.7	29	104	15	219	-	-	-	-	44	323
26.8	2	3	4	80	-	-	-	-	6	83
DJ PRODUZIONE DI METALLO E FABBRICAZIONE DI PRODOTTI IN METALLO	344	1.002	330	4.846	-	-	-	-	674	5.848
27	8	47	21	566	-	-	-	-	29	613
27.1	-	-	-	-	-	-	-	-	-	-
27.2	-	-	2	153	-	-	-	-	2	153
27.3	3	14	8	127	-	-	-	-	11	141
27.4	1	13	3	19	-	-	-	-	4	32
27.5	4	20	8	267	-	-	-	-	12	287
28	336	955	309	4.280	-	-	-	-	645	5.235
28.1	86	298	97	1.185	-	-	-	-	183	1.483
28.2	-	-	6	287	-	-	-	-	6	287
28.3	-	-	-	-	-	-	-	-	-	-
28.4	11	23	19	222	-	-	-	-	30	245
28.5	95	318	79	998	-	-	-	-	174	1.316
28.6	18	30	17	391	-	-	-	-	35	421
28.7	126	286	91	1.197	-	-	-	-	217	1.483
DK FABBRICAZIONE DI MACCHINE ED APPARECCHI MECCANICI, COMPRESI L'INSTALLAZIONE, IL MONTAGGIO, LA RIPARAZIONE E LA MANUTENZIONE	150	468	169	10.780	-	-	1	2	320	11.250
29	150	468	169	10.780	-	-	1	2	320	11.250
29.1	9	30	7	287	-	-	1	2	17	319
29.2	52	152	33	293	-	-	-	-	85	445
29.3	35	74	39	363	-	-	-	-	74	437
29.4	7	18	3	37	-	-	-	-	10	55
29.5	41	143	66	1.331	-	-	-	-	107	1.474
29.6	-	-	1	14	-	-	-	-	1	14
29.7	6	51	20	8.455	-	-	-	-	26	8.506

Tavola 3.1 segue - Imprese e addetti secondo la forma giuridica per sezione, sottosezione, divisione e gruppo di attività economica, classe di addetti e tipo di comune

ATTIVITÀ ECONOMICHE CLASSI DI ADDETTI TIPO DI COMUNE	IMPRESE INDIVIDUALI		SOCIETÀ		AZIENDE MUNICIPALIZ- ZATE, PROVINCIALIZZATE, REGIONALIZZATE		ALTRE FORME		TOTALE	
	N.	Addetti	N.	Addetti	N.	Addetti	N.	Addetti	N.	Addetti
DL FABBRICAZIONE DI MACCHINE ELET- TRICHE E DI APPARECCHIATURE ELETTRICHE ED OTTICHE	348	989	220	3.597	-	-	2	6	570	4.592
30	1	5	4	34	-	-	-	-	5	39
30.0	1	5	4	34	-	-	-	-	5	39
31	124	505	88	1.581	-	-	-	-	212	2.086
31.1	32	142	33	733	-	-	-	-	65	875
31.2	10	47	8	150	-	-	-	-	18	197
31.3	1	20	2	36	-	-	-	-	3	56
31.4	-	-	1	5	-	-	-	-	1	5
31.5	9	22	12	119	-	-	-	-	21	141
31.6	72	274	32	538	-	-	-	-	104	812
32	98	276	71	1.746	-	-	-	-	169	2.022
32.1	41	97	29	729	-	-	-	-	70	826
32.2	55	170	33	398	-	-	-	-	88	568
32.3	2	9	9	619	-	-	-	-	11	628
33	125	203	57	236	-	-	2	6	184	445
33.1	108	181	41	136	-	-	2	6	151	323
33.2	6	7	7	20	-	-	-	-	13	27
33.3	-	-	2	33	-	-	-	-	2	33
33.4	11	15	4	31	-	-	-	-	15	46
33.5	-	-	3	16	-	-	-	-	3	16
DM FABBRICAZIONE DI MEZZI DI TRA- SPORTO	15	64	28	816	-	-	-	-	43	880
34	5	21	13	312	-	-	-	-	18	333
34.1	-	-	-	-	-	-	-	-	-	-
34.2	1	16	6	104	-	-	-	-	7	120
34.3	4	5	7	208	-	-	-	-	11	213
35	10	43	15	504	-	-	-	-	25	547
35.1	8	40	14	480	-	-	-	-	22	520
35.2	-	-	-	-	-	-	-	-	-	-
35.3	-	-	-	-	-	-	-	-	-	-
35.4	2	3	1	24	-	-	-	-	3	27
35.5	-	-	-	-	-	-	-	-	-	-
DN ALTRE INDUSTRIE MANIFATTURIERE	321	768	265	4.108	-	-	-	-	586	4.876
36	317	753	263	4.095	-	-	-	-	580	4.848
36.1	136	303	147	2.722	-	-	-	-	283	3.025
36.2	58	119	23	191	-	-	-	-	81	310
36.3	76	200	63	846	-	-	-	-	139	1.046
36.4	3	4	2	5	-	-	-	-	5	9
36.5	4	28	4	38	-	-	-	-	8	66
36.6	40	99	24	293	-	-	-	-	64	392
37	4	15	2	13	-	-	-	-	6	28
37.1	4	15	2	13	-	-	-	-	6	28
37.2	-	-	-	-	-	-	-	-	-	-
E PRODUZIONE E DISTRIBUZIONE DI ENERGIA ELETTRICA, GAS E ACQUA	2	2	7	57	2	157	2	44	13	260
40	-	-	4	41	1	150	2	44	7	235
40.1	-	-	-	-	-	-	-	-	-	-
40.2	-	-	4	41	1	150	2	44	7	235
40.3	-	-	-	-	-	-	-	-	-	-
41	2	2	3	16	1	7	-	-	6	25
41.0	2	2	3	16	1	7	-	-	6	25
F COSTRUZIONI	1.895	3.881	865	6.213	-	-	6	22	2.766	10.116
45	1.895	3.881	865	6.213	-	-	6	22	2.766	10.116
45.1	43	80	26	277	-	-	-	-	69	357
45.2	689	1.767	545	3.608	-	-	6	22	1.240	5.397
45.3	414	1.015	196	1.959	-	-	-	-	610	2.974
45.4	749	1.019	98	369	-	-	-	-	847	1.388
45.5	-	-	-	-	-	-	-	-	-	-
G COMMERCIO ALL'INGROSSO E AL DETTAGLIO; RIPARAZIONE DI AUTO- VEICOLI, MOTOCICLI E DI BENI PERSO- NALI E PER LA CASA	7.949	13.381	2.696	13.802	1	2	4	10	10.650	27.195
50	897	1.762	545	2.696	-	-	2	4	1.444	4.462
50.1	44	111	84	655	-	-	-	-	128	766
50.2	558	1.136	326	1.414	-	-	2	4	886	2.554
50.3	45	102	44	303	-	-	-	-	89	405
50.4	53	85	18	68	-	-	-	-	71	153
50.5	197	328	73	256	-	-	-	-	270	584
51	1.894	2.939	831	5.681	-	-	-	-	2.725	8.620
51.1	1.464	1.836	188	574	-	-	-	-	1.652	2.410
51.2	46	86	47	245	-	-	-	-	93	331
51.3	108	314	144	1.783	-	-	-	-	252	2.097
51.4	127	309	235	1.472	-	-	-	-	362	1.781
51.5	111	298	124	1.036	-	-	-	-	235	1.334
51.6	35	86	86	540	-	-	-	-	121	626
51.7	3	10	7	31	-	-	-	-	10	41

Tavola 3.1 segue - Imprese e addetti secondo la forma giuridica per sezione, sottosezione, divisione e gruppo di attività economica, classe di addetti e tipo di comune

ATTIVITÀ ECONOMICHE CLASSI DI ADDETTI TIPO DI COMUNE	IMPRESE INDIVIDUALI		SOCIETÀ		AZIENDE MUNICIPALI- ZATE, PROVINCIALIZZATE, REGIONALIZZATE		ALTRE FORME		TOTALE	
	N.	Addetti	N.	Addetti	N.	Addetti	N.	Addetti	N.	Addetti
52	5.158	8.680	1.320	5.425	1	2	2	6	6.481	14.113
52.1	516	1.026	190	1.745	-	-	-	-	706	2.771
52.2	940	1.715	161	541	-	-	-	-	1.101	2.256
52.3	240	624	61	190	1	2	1	3	303	819
52.4	2.201	3.632	872	2.827	-	-	1	3	3.074	6.462
52.5	28	40	6	10	-	-	-	-	34	50
52.6	973	1.326	3	28	-	-	-	-	976	1.354
52.7	260	317	27	84	-	-	-	-	287	401
H ALBERGHI E RISTORANTI	928	2.248	551	2.407	-	-	6	32	1.485	4.687
55	928	2.248	551	2.407	-	-	6	32	1.485	4.687
55.1	90	240	108	606	-	-	2	16	200	862
55.2	52	86	23	77	-	-	2	10	77	173
55.3	310	977	226	1.027	-	-	2	6	538	2.010
55.4	474	940	189	605	-	-	-	-	663	1.545
55.5	2	5	5	92	-	-	-	-	7	97
I TRASPORTI, MAGAZZINAGGIO E CO- MUNICAZIONI	950	1.446	264	2.200	2	333	7	371	1.223	4.350
60	877	1.309	164	1.143	2	333	3	246	1.046	3.031
60.1	-	-	-	-	-	-	-	-	-	-
60.2	877	1.309	164	1.143	2	333	3	246	1.046	3.031
60.3	-	-	-	-	-	-	-	-	-	-
61	-	-	-	-	-	-	-	-	-	-
61.1	-	-	-	-	-	-	-	-	-	-
61.2	-	-	-	-	-	-	-	-	-	-
62	-	-	1	12	-	-	-	-	1	12
62.1	-	-	-	-	-	-	-	-	-	-
62.2	-	-	1	12	-	-	-	-	1	12
62.3	-	-	-	-	-	-	-	-	-	-
63	60	120	98	1.043	-	-	4	125	162	1.288
63.1	23	44	22	460	-	-	1	116	46	620
63.2	22	43	14	169	-	-	1	3	37	215
63.3	9	16	29	137	-	-	-	-	38	153
63.4	6	17	33	277	-	-	2	6	41	300
64	13	17	1	2	-	-	-	-	14	19
64.1	13	17	1	2	-	-	-	-	14	19
64.2	-	-	-	-	-	-	-	-	-	-
J INTERMEDIAZIONE MONETARIA E FI- NANZIARIA	285	555	125	1.981	-	-	8	1.054	418	3.590
65	-	-	31	1.533	-	-	6	1.047	37	2.580
65.1	-	-	8	1.349	-	-	3	847	11	2.196
65.2	-	-	23	184	-	-	3	200	26	384
66	-	-	-	-	-	-	-	-	-	-
66.0	-	-	-	-	-	-	-	-	-	-
67	285	555	94	448	-	-	2	7	381	1.010
67.1	35	48	21	63	-	-	-	-	56	111
67.2	250	507	73	385	-	-	2	7	325	899
K ATTIVITÀ IMMOBILIARI, NOLEGGIO, IN- FORMATICA, RICERCA, ALTRE ATTI- VITÀ PROFESSIONALI ED IMPRENDI- TORIALI	2.168	3.691	659	4.045	-	-	81	307	2.908	8.043
70	77	114	129	272	-	-	7	16	213	402
70.1	10	11	26	40	-	-	2	6	38	57
70.2	7	8	28	61	-	-	1	2	36	71
70.3	60	95	75	171	-	-	4	8	139	274
71	23	34	16	65	-	-	-	-	39	99
71.1	5	9	-	-	-	-	-	-	5	9
71.2	-	-	2	28	-	-	-	-	2	28
71.3	7	7	2	11	-	-	-	-	9	18
71.4	11	18	12	26	-	-	-	-	23	44
72	107	181	159	1.153	-	-	4	11	270	1.345
72.1	7	7	3	13	-	-	-	-	10	20
72.2	23	27	35	257	-	-	2	5	60	289
72.3	64	114	110	776	-	-	-	-	174	890
72.4	2	8	1	6	-	-	-	-	3	14
72.5	7	21	5	28	-	-	-	-	12	49
72.6	4	4	5	73	-	-	2	6	11	83
73	35	50	10	49	-	-	4	8	49	107
73.1	26	41	9	43	-	-	4	8	39	92
73.2	9	9	1	6	-	-	-	-	10	15
74	1.926	3.312	345	2.506	-	-	66	272	2.337	6.090
74.1	799	1.639	138	766	-	-	39	203	976	2.608
74.2	721	895	59	206	-	-	24	62	804	1.163
74.3	9	11	5	19	-	-	-	-	14	30
74.4	70	97	38	200	-	-	1	3	109	300
74.5	1	1	5	14	-	-	-	-	6	15
74.6	6	17	8	282	-	-	-	-	14	299
74.7	100	344	23	642	-	-	-	-	123	986
74.8	220	308	69	377	-	-	2	4	291	689
M ISTRUZIONE	45	120	34	236	-	-	3	40	82	396
80	45	120	34	236	-	-	3	40	82	396
80.1	3	6	5	106	-	-	1	3	9	115
80.2	3	6	7	45	-	-	1	31	11	82
80.3	-	-	4	25	-	-	-	-	4	25
80.4	39	108	18	60	-	-	1	6	58	174

Tavola 3.1 segue - Imprese e addetti secondo la forma giuridica per sezione, sottosezione, divisione e gruppo di attività economica, classe di addetti e tipo di comune

ATTIVITÀ ECONOMICHE CLASSI DI ADDETTI TIPO DI COMUNE		IMPRESE INDIVIDUALI		SOCIETÀ		AZIENDE MUNICIPALIZ- ZATE, PROVINCIALIZZATE, REGIONALIZZATE		ALTRE FORME		TOTALE	
		N.	Addetti	N.	Addetti	N.	Addetti	N.	Addetti	N.	Addetti
N	SANITÀ E ALTRI SERVIZI SOCIALI	785	1.312	46	1.001	-	-	9	50	840	2.363
85		785	1.312	46	1.001	-	-	9	50	840	2.363
85.1		761	1.287	37	768	-	-	8	43	806	2.098
85.2		22	23	2	4	-	-	1	7	25	34
85.3		2	2	7	229	-	-	-	-	9	231
O	ALTRI SERVIZI PUBBLICI, SOCIALI E PERSONALI	1.454	2.373	360	1.878	2	298	7	75	1.823	4.624
90		13	36	11	39	2	298	-	-	26	373
90.0		13	36	11	39	2	298	-	-	26	373
92		246	392	140	663	-	-	7	75	393	1.130
92.1		8	18	7	32	-	-	1	1	16	51
92.2		7	9	24	132	-	-	-	-	31	141
92.3		85	152	39	231	-	-	-	-	124	383
92.4		1	2	-	-	-	-	-	-	1	2
92.5		2	5	2	18	-	-	2	64	6	87
92.6		37	65	47	192	-	-	3	8	87	265
92.7		106	141	21	58	-	-	1	2	128	201
93		1.195	1.945	209	1.176	-	-	-	-	1.404	3.121
93.0		1.195	1.945	209	1.176	-	-	-	-	1.404	3.121
TOTALE		19.837	39.449	7.970	81.500	8	829	142	2.035	27.957	123.813
di cui imprese:											
- artigiane		7.346	16.882	2.363	13.039	-	-	5	18	9.714	29.939
- dell'industria in senso stretto (a)		2.886	9.634	2.161	46.373	3	196	5	52	5.055	56.255
- dei servizi		14.564	25.126	4.735	27.550	5	633	125	1.939	19.429	55.248
CLASSE DI ADDETTI											
1		12.195	12.195	716	716	-	-	9	9	12.920	12.920
2		4.138	8.276	1.954	3.908	1	-	43	86	6.136	12.272
3 - 5		2.605	9.324	2.622	9.933	-	-	59	221	5.286	19.478
6 - 9		531	3.771	1.147	8.311	1	7	15	106	1.694	12.195
10 - 19		308	4.194	851	11.512	-	-	3	38	1.162	15.744
20 - 49		57	1.499	478	14.160	2	87	5	134	540	15.880
50 - 99		3	190	128	8.973	1	93	3	241	135	9.497
100 - 199		-	-	51	7.000	1	150	2	235	54	7.385
200 - 499		-	-	16	4.669	2	490	2	443	20	5.602
500 - 999		-	-	3	1.685	-	-	1	522	4	2.207
1.000 e più		-	-	6	10.633	-	-	-	-	6	10.633
TOTALE		19.837	39.449	7.970	81.500	8	829	142	2.035	27.957	123.813
TIPO DI COMUNE											
- Comune capoluogo		3.938	7.943	2.070	17.778	4	679	63	619	6.075	27.019
- Altri comuni		15.899	31.506	5.900	63.722	4	150	79	1.416	21.882	96.794
TOTALE		19.837	39.449	7.970	81.500	8	829	142	2.035	27.957	123.813

(a) Comprende le sezioni di attività: C - Estrazione di minerali; D - Attività manifatturiere; E - Produzione e distribuzione di energia elettrica, gas e acqua

Tavola 3.2 - Società e addetti secondo la forma giuridica per sezione, sottosezione, divisione e gruppo di attività economica, classe di addetti e tipo di comune

ATTIVITÀ ECONOMICHE CLASSI DI ADDETTI TIPO DI COMUNE	SOCIETÀ											
	PER AZIONI		COOPERATIVE		IN ACCOMANDITA		A RESPONSABILITÀ LI-MITATA		IN NOME COLLETTIVO		SEMPLICI O DI FATTO	
	N.	Addetti	N.	Addetti	N.	Addetti	N.	Addetti	N.	Addetti	N.	Addetti
A AGRICOLTURA, CACCIA E SILVICOLTURA	2	49	16	372	3	8	3	15	21	114	59	181
01	2	49	16	372	3	8	3	15	20	112	59	181
01.1	1	47	2	119	1	3	2	10	5	29	13	56
01.2	-	-	-	-	-	-	-	-	-	-	-	-
01.4	1	2	14	253	2	5	1	5	15	83	46	125
01.5	-	-	-	-	-	-	-	-	-	-	-	-
02	-	-	-	-	-	-	-	-	1	2	-	-
02.0	-	-	-	-	-	-	-	-	1	2	-	-
B PESCA, PISCICOLTURA E SERVIZI CONNESSI	-	-	1	4	2	19	-	-	19	85	83	517
05	-	-	1	4	2	19	-	-	19	85	83	517
05.0	-	-	1	4	2	19	-	-	19	85	83	517
C ESTRAZIONE DI MINERALI	1	26	-	-	2	21	2	26	6	40	-	-
CA ESTRAZIONE DI MINERALI ENERGETICI	-	-	-	-	-	-	-	-	-	-	-	-
10	-	-	-	-	-	-	-	-	-	-	-	-
10.1	-	-	-	-	-	-	-	-	-	-	-	-
10.2	-	-	-	-	-	-	-	-	-	-	-	-
10.3	-	-	-	-	-	-	-	-	-	-	-	-
11	-	-	-	-	-	-	-	-	-	-	-	-
11.1	-	-	-	-	-	-	-	-	-	-	-	-
11.2	-	-	-	-	-	-	-	-	-	-	-	-
12	-	-	-	-	-	-	-	-	-	-	-	-
12.0	-	-	-	-	-	-	-	-	-	-	-	-
CB ESTRAZIONE DI MINERALI NON ENERGETICI	1	26	-	-	2	21	2	26	6	40	-	-
13	-	-	-	-	-	-	-	-	-	-	-	-
13.1	-	-	-	-	-	-	-	-	-	-	-	-
13.2	-	-	-	-	-	-	-	-	-	-	-	-
14	1	26	-	-	2	21	2	26	6	40	-	-
14.1	1	26	-	-	-	-	2	26	2	15	-	-
14.2	-	-	-	-	2	21	-	-	4	25	-	-
14.3	-	-	-	-	-	-	-	-	-	-	-	-
14.4	-	-	-	-	-	-	-	-	-	-	-	-
14.5	-	-	-	-	-	-	-	-	-	-	-	-
D ATTIVITÀ MANIFATTURIERE	135	20.683	68	2.323	90	901	481	12.157	1.124	9.048	245	1.091
DA INDUSTRIE ALIMENTARI, DELLE BEVANDE E DEL TABACCO	12	1.316	16	1.443	8	47	17	269	128	876	38	155
15	12	1.316	16	1.443	8	47	17	269	128	876	38	155
15.1	2	130	6	745	-	-	6	131	7	51	1	2
15.2	1	151	1	7	1	3	1	1	-	-	-	-
15.3	-	-	1	331	1	2	-	-	-	-	-	-
15.4	1	235	-	-	1	3	2	4	3	12	5	12
15.5	-	-	1	207	-	-	-	-	-	-	-	-
15.6	-	-	1	17	-	-	1	4	9	62	1	1
15.7	1	29	1	42	-	-	1	17	-	-	-	-
15.8	2	641	1	9	5	39	3	31	102	667	27	112
15.9	5	130	4	85	-	-	3	81	7	84	4	28
16	-	-	-	-	-	-	-	-	-	-	-	-
16.0	-	-	-	-	-	-	-	-	-	-	-	-
DB INDUSTRIE TESSILI E DELL'ABBIGLIAMENTO	17	2.228	14	223	9	132	71	2.562	176	1.613	54	344
17	2	139	-	-	4	15	11	176	48	304	22	125
17.1	-	-	-	-	-	-	-	-	1	3	1	2
17.2	-	-	-	-	-	-	-	-	2	5	-	-
17.3	-	-	-	-	1	3	1	20	5	30	4	44
17.4	-	-	-	-	-	-	-	-	9	70	3	8
17.5	-	-	-	-	-	-	7	115	9	44	1	6
17.6	-	-	-	-	2	5	-	-	3	42	-	-
17.7	2	139	-	-	1	7	3	41	19	110	13	65
18	15	2.089	14	223	5	117	60	2.386	128	1.309	32	219
18.1	-	-	-	-	-	-	2	44	2	39	1	2
18.2	15	2.089	14	223	4	115	54	2.300	114	1.195	29	213
18.3	-	-	-	-	1	2	4	42	12	75	2	4
DC INDUSTRIE CONCIARIE, FABBRICAZIONE DI PRODOTTI IN CUOIO, PELLE E SIMILARI	8	591	5	123	5	48	22	1.161	52	544	11	38
19	8	591	5	123	5	48	22	1.161	52	544	11	38
19.1	-	-	-	-	-	-	-	-	3	21	1	2
19.2	1	74	1	16	3	39	5	102	8	86	2	10
19.3	7	517	4	107	2	9	17	1.059	41	437	8	26
DD INDUSTRIA DEL LEGNO E DEI PRODOTTI IN LEGNO	3	219	1	9	5	21	12	308	71	419	21	62
20	3	219	1	9	5	21	12	308	71	419	21	62
20.1	-	-	-	-	-	-	1	17	7	30	1	4
20.2	-	-	-	-	-	-	-	-	1	6	-	-
20.3	1	21	1	9	2	8	2	35	45	252	17	46
20.4	-	-	-	-	1	7	-	-	2	12	-	-
20.5	2	198	-	-	2	6	9	256	16	119	3	12

Tavola 3.2 segue - Società e addetti secondo la forma giuridica per sezione, sottosezione, divisione e gruppo di attività economica, classe di addetti e tipo di comune

ATTIVITÀ ECONOMICHE CLASSI DI ADDETTI TIPO DI COMUNE		SOCIETÀ											
		PER AZIONI		COOPERATIVE		IN ACCOMANDITA		A RESPONSABILITÀ LI-MITATA		IN NOME COLLETTIVO		SEMPLICI O DI FATTO	
		N.	Addetti	N.	Addetti	N.	Addetti	N.	Addetti	N.	Addetti	N.	Addetti
DE	FABBRICAZIONE DELLA PASTA-CARTA, DELLA CARTA E DEI PRODOTTI DI CARTA; STAMPA ED EDITORIA	5	1.357	12	94	7	88	34	431	97	763	13	47
21		4	1.274	2	36	3	77	11	156	20	240	1	7
21.1		1	1.091	-	-	-	-	-	-	-	-	-	-
21.2		3	183	2	36	3	77	11	156	20	240	1	7
22		1	83	10	58	4	11	23	275	77	523	12	40
22.1		1	83	4	18	-	-	8	62	4	9	1	2
22.2		-	-	6	40	4	11	15	213	72	512	11	38
22.3		-	-	-	-	-	-	-	-	1	2	-	-
DF	FABBRICAZIONE DI COKE, RAFFINERIE DI PETROLIO, TRATTAMENTO DEI COMBUSTIBILI NUCLEARI	3	430	-	-	-	-	3	147	-	-	-	-
23		3	430	-	-	-	-	3	147	-	-	-	-
23.1		-	-	-	-	-	-	-	-	-	-	-	-
23.2		3	430	-	-	-	-	3	147	-	-	-	-
23.3		-	-	-	-	-	-	-	-	-	-	-	-
DG	FABBRICAZIONE DI PRODOTTI CHIMICI E DI FIBRE SINTETICHE E ARTIFICIALI	2	1.163	-	-	2	5	14	179	4	16	1	1
24		2	1.163	-	-	2	5	14	179	4	16	1	1
24.1		-	-	-	-	1	2	2	29	-	-	-	-
24.2		-	-	-	-	-	-	-	-	-	-	-	-
24.3		1	14	-	-	-	-	8	83	-	-	-	-
24.4		1	1.149	-	-	1	3	-	-	-	-	-	-
24.5		-	-	-	-	-	-	3	46	3	9	-	-
24.6		-	-	-	-	-	-	1	21	1	7	1	1
24.7		-	-	-	-	-	-	-	-	-	-	-	-
DH	FABBRICAZIONE DI ARTICOLI IN GOMMA E MATERIE PLASTICHE	7	602	3	58	2	27	31	630	49	486	4	30
25		7	602	3	58	2	27	31	630	49	486	4	30
25.1		-	-	2	52	-	-	2	15	7	66	-	-
25.2		7	602	1	6	2	27	29	615	42	420	4	30
DI	FABBRICAZIONE DI PRODOTTI DELLA LAVORAZIONE DI MINERALI NON METALLIFERI	2	70	1	17	5	48	27	460	23	143	4	13
26		2	70	1	17	5	48	27	460	23	143	4	13
26.1		-	-	1	17	1	12	3	20	5	48	1	2
26.2		-	-	-	-	-	-	2	11	-	-	-	-
26.3		-	-	-	-	-	-	1	9	1	7	-	-
26.4		-	-	-	-	1	24	2	41	-	-	2	9
26.5		-	-	-	-	1	1	-	-	-	-	-	-
26.6		1	43	-	-	1	7	11	153	8	46	1	2
26.7		-	-	-	-	1	4	6	181	8	34	-	-
26.8		1	27	-	-	-	-	2	45	1	8	-	-
DJ	PRODUZIONE DI METALLO E FABBRICAZIONE DI PRODOTTI IN METALLO	21	1.110	5	62	14	153	73	1.836	187	1.546	30	139
27		4	292	-	-	1	1	9	214	5	39	2	20
27.1		-	-	-	-	-	-	-	-	-	-	-	-
27.2		1	139	-	-	-	-	1	14	-	-	-	-
27.3		1	37	-	-	-	-	3	56	4	34	-	-
27.4		-	-	-	-	-	-	1	9	1	5	1	5
27.5		2	116	-	-	1	1	4	135	-	-	1	15
28		17	818	5	62	13	152	64	1.622	182	1.507	28	119
28.1		3	146	1	30	4	30	17	427	61	509	11	43
28.2		2	106	-	-	-	-	4	181	-	-	-	-
28.3		-	-	-	-	-	-	-	-	-	-	-	-
28.4		1	23	2	16	-	-	5	102	10	79	1	2
28.5		4	171	1	14	7	77	20	366	40	349	7	21
28.6		3	228	-	-	-	-	3	45	10	93	1	25
28.7		4	144	1	2	2	45	15	501	61	477	8	28
DK	FABBRICAZIONE DI MACCHINE ED APPARECCHI MECCANICI, COMPRESI L'INSTALLAZIONE, IL MONTAGGIO, LA RIPARAZIONE E LA MANUTENZIONE	23	9.028	3	82	6	75	47	843	84	732	6	20
29		23	9.028	3	82	6	75	47	843	84	732	6	20
29.1		1	223	-	-	-	-	2	12	4	52	-	-
29.2		2	23	-	-	2	5	16	180	13	85	-	-
29.3		2	31	2	16	1	18	2	47	28	241	4	10
29.4		-	-	-	-	1	24	1	9	1	4	-	-
29.5		7	446	1	66	2	28	20	476	35	313	1	2
29.6		-	-	-	-	-	-	-	-	1	14	-	-
29.7		11	8.305	-	-	-	-	6	119	2	23	1	8

Tavola 3.2 segue - Società e addetti secondo la forma giuridica per sezione, sottosezione, divisione e gruppo di attività economica, classe di addetti e tipo di comune

		SOCIETÀ											
ATTIVITÀ ECONOMICHE CLASSI DI ADDETTI TIPO DI COMUNE		PER AZIONI		COOPERATIVE		IN ACCOMANDITA		A RESPONSABILITÀ LIMITATA		IN NOME COLLETTIVO		SEMPLICI O DI FATTO	
		N.	Addetti	N.	Addetti	N.	Addetti	N.	Addetti	N.	Addetti	N.	Addetti
DL	FABBRICAZIONE DI MACCHINE ELETTRICHE E DI APPARECCHIATURE ELETTRICHE ED OTTICHE	11	1.225	2	33	13	146	35	1.048	124	1.002	35	143
30		-	-	-	-	-	-	4	34	-	-	-	-
30.0		-	-	-	-	-	-	4	34	-	-	-	-
31		6	376	2	33	3	66	19	601	46	464	12	41
31.1		3	222	-	-	1	32	9	339	14	119	6	21
31.2		2	86	-	-	1	33	-	-	5	31	-	-
31.3		-	-	-	-	-	-	1	18	1	18	-	-
31.4		-	-	-	-	-	-	-	-	1	5	-	-
31.5		-	-	1	15	-	-	2	60	8	41	1	3
31.6		1	68	1	18	1	1	7	184	17	250	5	17
32		5	849	-	-	7	72	7	351	40	401	12	73
32.1		3	366	-	-	2	40	3	130	14	149	7	44
32.2		-	-	-	-	4	11	2	158	22	200	5	29
32.3		2	483	-	-	1	21	2	63	4	52	-	-
33		-	-	-	-	3	8	5	62	38	137	11	29
33.1		-	-	-	-	1	3	2	19	28	89	10	25
33.2		-	-	-	-	2	5	-	-	4	11	1	4
33.3		-	-	-	-	-	-	2	33	-	-	-	-
33.4		-	-	-	-	-	-	1	10	3	21	-	-
33.5		-	-	-	-	-	-	-	-	3	16	-	-
DM	FABBRICAZIONE DI MEZZI DI TRASPORTO	2	202	2	69	1	57	17	461	4	23	2	4
34		1	65	1	7	1	57	9	180	1	3	-	-
34.1		-	-	-	-	-	-	-	-	-	-	-	-
34.2		-	-	1	7	-	-	5	97	-	-	-	-
34.3		1	65	-	-	1	57	4	83	1	3	-	-
35		1	137	1	62	-	-	8	281	3	20	2	4
35.1		1	137	1	62	-	-	7	257	3	20	2	4
35.2		-	-	-	-	-	-	-	-	-	-	-	-
35.3		-	-	-	-	-	-	-	-	-	-	-	-
35.4		-	-	-	-	-	-	1	24	-	-	-	-
35.5		-	-	-	-	-	-	-	-	-	-	-	-
DN	ALTRE INDUSTRIE MANIFATTURIERE	19	1.142	4	110	13	54	78	1.822	125	885	26	95
36		19	1.142	4	110	13	54	78	1.822	123	872	26	95
36.1		16	1.020	4	110	6	41	44	1.077	65	427	12	47
36.2		1	20	-	-	-	-	9	125	11	42	2	4
36.3		2	102	-	-	4	6	17	457	33	257	7	24
36.4		-	-	-	-	2	5	-	-	-	-	-	-
36.5		-	-	-	-	-	-	2	18	2	20	-	-
36.6		-	-	-	-	1	2	6	145	12	126	5	20
37		-	-	-	-	-	-	-	-	2	13	-	-
37.1		-	-	-	-	-	-	-	-	2	13	-	-
37.2		-	-	-	-	-	-	-	-	-	-	-	-
E	PRODUZIONE E DISTRIBUZIONE DI ENERGIA ELETTRICA, GAS E ACQUA	1	4	-	-	-	-	5	48	-	-	1	5
40		1	4	-	-	-	-	3	37	-	-	-	-
40.1		-	-	-	-	-	-	-	-	-	-	-	-
40.2		1	4	-	-	-	-	3	37	-	-	-	-
40.3		-	-	-	-	-	-	-	-	-	-	-	-
41		-	-	-	-	-	-	2	11	-	-	1	5
41.0		-	-	-	-	-	-	2	11	-	-	1	5
F	COSTRUZIONI	21	779	51	482	58	334	181	1.821	416	2.370	138	427
45		21	779	51	482	58	334	181	1.821	416	2.370	138	427
45.1		1	62	-	-	1	10	8	113	15	86	1	6
45.2		18	501	46	420	49	268	141	1.022	214	1.158	77	239
45.3		2	216	4	58	6	52	31	681	131	883	22	69
45.4		-	-	1	4	2	4	1	5	56	243	38	113
45.5		-	-	-	-	-	-	-	-	-	-	-	-
G	COMMERCIO ALL'INGROSSO E AL DETTAGLIO; RIPARAZIONE DI AUTOVEICOLI, MOTOCICLI E DI BENI PERSONALI E PER LA CASA	29	1.446	63	717	473	1.718	507	3.892	1.407	5.411	217	618
50		9	117	2	24	41	204	70	587	338	1.516	85	248
50.1		5	66	-	-	19	102	37	319	22	162	1	6
50.2		1	3	1	11	5	24	8	88	240	1.077	71	211
50.3		3	48	1	13	11	39	15	133	14	70	-	-
50.4		-	-	-	-	1	1	2	16	12	45	3	6
50.5		-	-	-	-	5	38	8	31	50	162	10	25
51		18	1.305	31	532	185	741	257	1.695	316	1.337	24	71
51.1		-	-	-	-	62	175	19	67	95	299	12	33
51.2		1	35	3	43	9	34	13	68	21	65	-	-
51.3		3	633	17	381	29	177	27	217	65	367	3	8
51.4		5	110	4	86	46	207	114	785	60	264	6	20
51.5		8	473	2	8	18	76	46	262	48	211	2	6
51.6		1	54	5	14	20	67	35	282	24	119	1	4
51.7		-	-	-	-	1	5	3	14	3	12	-	-

Tavola 3.2 segue - Società e addetti secondo la forma giuridica per sezione, sottosezione, divisione e gruppo di attività economica, classe di addetti e tipo di comune

ATTIVITÀ ECONOMICHE CLASSI DI ADDETTI TIPO DI COMUNE		SOCIETÀ											
		PER AZIONI		COOPERATIVE		IN ACCOMANDITA		A RESPONSABILITÀ LI-MITATA		IN NOME COLLETTIVO		SEMPLICI O DI FATTO	
		N.	Addetti	N.	Addetti	N.	Addetti	N.	Addetti	N.	Addetti	N.	Addetti
52	2	24	30	161	247	773	180	1.610	753	2.558	108	299	
52.1	-	-	13	91	18	84	37	889	110	657	12	24	
52.2	1	5	5	24	14	43	4	17	115	388	22	64	
52.3	-	-	1	2	21	66	8	33	25	76	6	13	
52.4	1	19	10	39	188	546	131	671	482	1.378	60	174	
52.5	-	-	-	-	2	3	-	-	4	7	-	-	
52.6	-	-	-	-	3	28	-	-	-	-	-	-	
52.7	-	-	1	5	1	3	-	-	17	52	8	24	
H	3	16	13	107	102	429	49	352	355	1.418	29	85	
55	3	16	13	107	102	429	49	352	355	1.418	29	85	
55.1	2	15	1	2	23	135	25	200	54	245	3	9	
55.2	-	-	4	27	3	10	6	16	8	20	2	4	
55.3	-	-	2	7	41	171	11	88	164	734	8	27	
55.4	1	1	4	11	35	113	6	28	127	407	16	45	
55.5	-	-	2	60	-	-	1	20	2	12	-	-	
I	7	165	31	678	11	33	71	798	133	493	11	33	
60	1	36	15	237	6	10	26	442	112	404	4	14	
60.1	-	-	-	-	-	-	-	-	-	-	-	-	
60.2	1	36	15	237	6	10	26	442	112	404	4	14	
60.3	-	-	-	-	-	-	-	-	-	-	-	-	
61	-	-	-	-	-	-	-	-	-	-	-	-	
61.1	-	-	-	-	-	-	-	-	-	-	-	-	
61.2	-	-	-	-	-	-	-	-	-	-	-	-	
62	1	12	-	-	-	-	-	-	-	-	-	-	
62.1	-	-	-	-	-	-	-	-	-	-	-	-	
62.2	1	12	-	-	-	-	-	-	-	-	-	-	
62.3	-	-	-	-	-	-	-	-	-	-	-	-	
63	5	117	15	439	5	23	45	356	21	89	7	19	
63.1	2	33	10	345	-	-	5	58	4	22	1	2	
63.2	2	67	3	74	1	3	4	16	1	1	3	8	
63.3	-	-	1	15	3	11	14	72	9	32	2	7	
63.4	1	17	1	5	1	9	22	210	7	34	1	2	
64	-	-	1	2	-	-	-	-	-	-	-	-	
64.1	-	-	1	2	-	-	-	-	-	-	-	-	
64.2	-	-	-	-	-	-	-	-	-	-	-	-	
J	7	108	22	1.417	29	123	17	53	32	126	18	154	
65	6	107	15	1.390	2	2	4	22	4	12	-	-	
65.1	-	-	8	1.349	-	-	-	-	-	-	-	-	
65.2	6	107	7	41	2	2	4	22	4	12	-	-	
66	-	-	-	-	-	-	-	-	-	-	-	-	
66.0	-	-	-	-	-	-	-	-	-	-	-	-	
67	1	1	7	27	27	121	13	31	28	114	18	154	
67.1	1	1	6	22	2	3	8	18	3	17	1	2	
67.2	-	-	1	5	25	118	5	13	25	97	17	152	
K	18	419	58	588	140	542	199	1.526	178	741	66	229	
70	5	12	8	12	31	64	55	110	26	60	4	14	
70.1	1	2	2	3	8	14	13	18	2	3	-	-	
70.2	3	8	1	2	5	8	13	31	5	11	1	1	
70.3	1	2	5	7	18	42	29	61	19	46	3	13	
71	-	-	1	2	5	7	2	29	6	19	2	8	
71.1	-	-	-	-	-	-	-	-	-	-	-	-	
71.2	-	-	1	2	-	-	1	26	-	-	-	-	
71.3	-	-	-	-	-	-	-	-	2	11	-	-	
71.4	-	-	-	-	5	7	1	3	4	8	2	8	
72	5	253	6	155	47	184	38	303	47	170	16	88	
72.1	-	-	-	-	1	4	1	7	-	-	1	2	
72.2	2	92	1	10	6	16	19	121	5	13	2	5	
72.3	2	103	5	145	39	158	14	155	37	134	13	81	
72.4	-	-	-	-	1	6	-	-	-	-	-	-	
72.5	-	-	-	-	-	-	1	8	4	20	-	-	
72.6	1	58	-	-	-	-	3	12	1	3	-	-	
73	-	-	2	15	1	2	5	28	1	2	1	2	
73.1	-	-	2	15	1	2	4	22	1	2	1	2	
73.2	-	-	-	-	-	-	1	6	-	-	-	-	
74	8	154	41	404	56	285	99	1.056	98	490	43	117	
74.1	5	40	14	84	30	128	50	377	27	105	12	32	
74.2	-	-	8	41	7	16	15	58	16	59	13	32	
74.3	-	-	-	-	1	1	2	10	-	-	2	8	
74.4	-	-	-	-	7	13	9	124	17	52	5	11	
74.5	-	-	2	6	-	-	3	8	-	-	-	-	
74.6	-	-	-	-	-	-	4	271	4	11	-	-	
74.7	-	-	11	264	3	104	1	112	5	146	3	16	
74.8	3	114	6	9	8	23	15	96	29	117	8	18	
M	-	-	8	125	-	-	7	38	15	39	4	34	
80	-	-	8	125	-	-	7	38	15	39	4	34	
80.1	-	-	5	106	-	-	-	-	-	-	-	-	
80.2	-	-	1	3	-	-	3	15	2	8	1	19	
80.3	-	-	-	-	-	-	3	22	1	3	-	-	
80.4	-	-	2	16	-	-	1	1	12	28	3	15	

Tavola 3.2 segue - Società e addetti secondo la forma giuridica per sezione, sottosezione, divisione e gruppo di attività economica, classe di addetti e tipo di comune

ATTIVITÀ ECONOMICHE CLASSI DI ADDETTI TIPO DI COMUNE		SOCIETÀ											
		PER AZIONI		COOPERATIVE		IN ACCOMANDITA		A RESPONSABILITÀ LI- MITATA		IN NOME COLLETTIVO		SEMPLICI O DI FATTO	
		N.	Addetti	N.	Addetti	N.	Addetti	N.	Addetti	N.	Addetti	N.	Addetti
N	SANITÀ E ALTRI SERVIZI SOCIALI	3	315	7	438	2	14	13	129	6	40	15	65
85		3	315	7	438	2	14	13	129	6	40	15	65
85.1		2	231	2	305	2	14	13	129	6	40	12	49
85.2		-	-	-	-	-	-	-	-	-	-	2	4
85.3		1	84	5	133	-	-	-	-	-	-	1	12
O	ALTRI SERVIZI PUBBLICI, SOCIALI E PERSONALI	7	215	21	560	23	87	36	167	147	521	126	328
90		1	7	1	3	-	-	4	15	4	12	1	2
90.0		1	7	1	3	-	-	4	15	4	12	1	2
92		4	60	18	129	21	84	29	146	45	175	23	69
92.1		-	-	-	-	1	7	3	12	2	8	1	5
92.2		1	17	2	13	3	24	7	25	8	36	3	17
92.3		-	-	3	48	6	27	8	67	15	65	7	24
92.4		-	-	-	-	-	-	-	-	-	-	-	-
92.5		-	-	1	14	-	-	1	4	-	-	-	-
92.6		3	43	6	29	8	23	9	35	14	48	7	14
92.7		-	-	6	25	3	3	1	3	6	18	5	9
93		2	148	2	428	2	3	3	6	98	334	102	257
93.0		2	148	2	428	2	3	3	6	98	334	102	257
TOTALE		234	24.225	359	7.811	935	4.229	1.571	21.022	3.859	20.446	1.012	3.767
di cui imprese:													
- artigiane		-	-	21	313	-	-	-	-	1.823	10.936	519	1.790
- dell'industria in senso stretto (a)		137	20.713	68	2.323	92	922	488	12.231	1.130	9.088	246	1.096
- dei servizi		74	2.684	223	4.630	780	2.946	899	6.955	2.273	8.789	486	1.546
CLASSE DI ADDETTI													
1		7	7	42	42	209	209	152	152	233	233	73	73
2		7	14	33	66	214	428	189	378	1.084	2.168	427	854
3 - 5		12	49	98	380	338	1.268	385	1.510	1.448	5.474	341	1.252
6 - 9		9	70	59	443	95	680	260	1.918	599	4.317	125	883
10 - 19		28	412	60	841	46	598	296	4.107	384	5.069	37	485
20 - 49		73	2.413	43	1.418	30	885	215	6.477	106	2.747	9	220
50 - 99		50	3.725	12	819	3	161	59	3.950	4	318	-	-
100 - 199		32	4.342	4	511	-	-	14	2.027	1	120	-	-
200 - 499		9	2.512	7	2.157	-	-	-	-	-	-	-	-
500 - 999		2	1.182	-	-	-	-	1	503	-	-	-	-
1.000 e più		5	9.499	1	1.134	-	-	-	-	-	-	-	-
TOTALE		234	24.225	359	7.811	935	4.229	1.571	21.022	3.859	20.446	1.012	3.767
TIPO DI COMUNE													
- Comune capoluogo		63	4.421	129	2.094	313	1.466	485	4.620	819	4.028	261	1.149
- Altri comuni		171	19.804	230	5.717	622	2.763	1.086	16.402	3.040	16.418	751	2.618
TOTALE		234	24.225	359	7.811	935	4.229	1.571	21.022	3.859	20.446	1.012	3.767

(a) Comprende le sezioni di attività: C - Estrazione di minerali; D - Attività manifatturiere; E - Produzione e distribuzione di energia elettrica, gas e acqua

Tavola 3.3 - Imprese per classe di addetti, sezione, sottosezione, divisione, gruppo di attività economica e tipo di comune

ATTIVITÀ ECONOMICHE TIPO DI COMUNE	CLASSI DI ADDETTI											Totale
	1	2	3 - 5	6 - 9	10 - 19	20 - 49	50 - 99	100 - 199	200 - 499	500 - 999	1.000 e più	
A AGRICOLTURA, CACCIA E SILVICOLTURA	260	183	86	8	4	6	-	2	-	-	-	549
01	259	182	86	8	4	6	-	2	-	-	-	547
01.1	111	128	42	3	3	2	-	1	-	-	-	290
01.2	2	1	-	-	-	-	-	-	-	-	-	3
01.4	145	53	44	5	1	4	-	1	-	-	-	253
01.5	1	-	-	-	-	-	-	-	-	-	-	1
02	1	1	-	-	-	-	-	-	-	-	-	2
02.0	1	1	-	-	-	-	-	-	-	-	-	2
B PESCA, PISCICOLTURA E SERVIZI CONNESSI	37	15	33	68	5	-	-	-	-	-	-	158
05	37	15	33	68	5	-	-	-	-	-	-	158
05.0	37	15	33	68	5	-	-	-	-	-	-	158
C ESTRAZIONE DI MINERALI	2	2	3	2	4	1	-	-	-	-	-	14
CA ESTRAZIONE DI MINERALI ENERGETICI	-	-	-	-	-	-	-	-	-	-	-	-
10	-	-	-	-	-	-	-	-	-	-	-	-
10.1	-	-	-	-	-	-	-	-	-	-	-	-
10.2	-	-	-	-	-	-	-	-	-	-	-	-
10.3	-	-	-	-	-	-	-	-	-	-	-	-
11	-	-	-	-	-	-	-	-	-	-	-	-
11.1	-	-	-	-	-	-	-	-	-	-	-	-
11.2	-	-	-	-	-	-	-	-	-	-	-	-
12	-	-	-	-	-	-	-	-	-	-	-	-
12.0	-	-	-	-	-	-	-	-	-	-	-	-
CB ESTRAZIONE DI MINERALI NON ENERGETICI	2	2	3	2	4	1	-	-	-	-	-	14
13	-	-	-	-	-	-	-	-	-	-	-	-
13.1	-	-	-	-	-	-	-	-	-	-	-	-
13.2	-	-	-	-	-	-	-	-	-	-	-	-
14	2	2	3	2	4	1	-	-	-	-	-	14
14.1	-	-	1	1	2	1	-	-	-	-	-	5
14.2	2	2	2	1	2	-	-	-	-	-	-	9
14.3	-	-	-	-	-	-	-	-	-	-	-	-
14.4	-	-	-	-	-	-	-	-	-	-	-	-
14.5	-	-	-	-	-	-	-	-	-	-	-	-
D ATTIVITÀ MANIFATTURIERE	1.596	763	976	599	599	338	101	36	13	2	5	5.028
DA INDUSTRIE ALIMENTARI, DELLE BEVANDE E DEL TABACCO	89	99	164	73	31	18	4	1	5	1	-	485
15	89	99	164	73	31	18	4	1	5	1	-	485
15.1	17	3	5	6	5	4	1	-	2	-	-	43
15.2	1	-	2	1	-	-	-	-	-	-	-	5
15.3	-	1	1	-	-	-	-	-	-	-	-	3
15.4	9	5	9	1	-	-	-	-	1	-	-	25
15.5	-	-	1	2	-	1	-	-	1	-	-	5
15.6	10	2	9	1	3	1	-	-	-	-	-	26
15.7	-	-	-	1	1	2	-	-	-	-	-	4
15.8	48	84	130	57	18	4	1	-	-	1	-	343
15.9	4	4	7	4	4	6	2	-	-	-	-	31
16	-	-	-	-	-	-	-	-	-	-	-	-
16.0	-	-	-	-	-	-	-	-	-	-	-	-
DB INDUSTRIE TESSILI E DELL'ABBIGLIAMENTO	419	129	130	105	172	78	20	10	3	-	-	1.066
17	177	60	48	34	34	11	2	-	-	-	-	366
17.1	10	3	2	-	-	-	-	-	-	-	-	15
17.2	10	5	3	2	-	-	-	-	-	-	-	20
17.3	10	5	4	3	6	2	-	-	-	-	-	30
17.4	10	11	7	4	5	1	-	-	-	-	-	38
17.5	30	6	6	6	3	4	-	-	-	-	-	55
17.6	29	9	4	2	8	-	-	-	-	-	-	52
17.7	78	21	22	17	12	4	2	-	-	-	-	156
18	242	69	82	71	138	67	18	10	3	-	-	700
18.1	5	2	1	2	1	2	-	-	-	-	-	13
18.2	220	55	68	65	134	63	18	10	3	-	-	636
18.3	17	12	13	4	3	2	-	-	-	-	-	51
DC INDUSTRIE CONCIARIE, FABBRICAZIONE DI PRODOTTI IN CUOIO, PELLE E SIMILARI	84	31	32	34	30	20	12	2	-	1	-	246
19	84	31	32	34	30	20	12	2	-	1	-	246
19.1	3	3	1	3	2	-	-	-	-	-	-	12
19.2	19	7	8	6	4	3	2	-	-	-	-	49
19.3	62	21	23	25	24	17	10	2	-	1	-	185
DD INDUSTRIA DEL LEGNO E DEI PRODOTTI IN LEGNO	173	66	83	41	22	4	4	1	-	-	-	394
20	173	66	83	41	22	4	4	1	-	-	-	394
20.1	12	6	8	5	1	-	-	-	-	-	-	32
20.2	1	-	-	1	-	-	-	-	-	-	-	2
20.3	119	50	57	20	14	2	-	-	-	-	-	262
20.4	1	1	2	2	-	-	-	-	-	-	-	6
20.5	40	9	16	13	7	2	4	1	-	-	-	92

Tavola 3.3 segue - Imprese per classe di addetti, sezione, sottosezione, divisione, gruppo di attività economica e tipo di comune

ATTIVITÀ ECONOMICHE TIPO DI COMUNE		CLASSI DI ADDETTI											Totale
		1	2	3 - 5	6 - 9	10 - 19	20 - 49	50 - 99	100 - 199	200 - 499	500 - 999	1.000 e più	
DE	FABBRICAZIONE DELLA PASTA-CARTA, DELLA CARTA E DEI PRODOTTI DI CARTA; STAMPA ED EDITORIA	79	45	78	41	43	17	3	-	-	-	1	307
21		13	3	12	13	15	9	2	-	-	-	1	68
21.1		1	-	1	-	-	-	-	-	-	-	1	3
21.2		12	3	11	13	15	9	2	-	-	-	-	65
22		66	42	66	28	28	8	1	-	-	-	-	239
22.1		9	6	8	2	3	1	1	-	-	-	-	30
22.2		51	35	58	26	25	7	-	-	-	-	-	202
22.3		6	1	-	-	-	-	-	-	-	-	-	7
DF	FABBRICAZIONE DI COKE, RAFFINERIE DI PETROLIO, TRATTAMENTO DEI COMBUSTIBILI NUCLEARI	-	-	1	-	1	2	-	1	1	-	-	6
23		-	-	1	-	1	2	-	1	1	-	-	6
23.1		-	-	-	-	-	-	-	-	-	-	-	-
23.2		-	-	1	-	1	2	-	1	1	-	-	6
23.3		-	-	-	-	-	-	-	-	-	-	-	-
DG	FABBRICAZIONE DI PRODOTTI CHIMICI E DI FIBRE SINTETICHE E ARTIFICIALI	7	2	6	7	5	3	-	-	-	-	1	31
24		7	2	6	7	5	3	-	-	-	-	1	31
24.1		-	1	-	-	2	-	-	-	-	-	-	3
24.2		-	-	-	-	-	-	-	-	-	-	-	-
24.3		4	-	2	6	2	1	-	-	-	-	-	15
24.4		-	-	1	-	-	-	-	-	-	-	1	2
24.5		1	1	3	-	1	1	-	-	-	-	-	7
24.6		2	-	-	1	-	1	-	-	-	-	-	4
24.7		-	-	-	-	-	-	-	-	-	-	-	-
DH	FABBRICAZIONE DI ARTICOLI IN GOMMA E MATERIE PLASTICHE	24	23	33	28	36	20	6	2	-	-	-	172
25		24	23	33	28	36	20	6	2	-	-	-	172
25.1		1	2	5	3	5	1	-	-	-	-	-	17
25.2		23	21	28	25	31	19	6	2	-	-	-	155
DI	FABBRICAZIONE DI PRODOTTI DELLA LAVORAZIONE DI MINERALI NON METALLIFERI	34	18	30	18	19	7	2	-	-	-	-	128
26		34	18	30	18	19	7	2	-	-	-	-	128
26.1		5	3	4	6	7	-	-	-	-	-	-	25
26.2		8	1	3	1	-	-	-	-	-	-	-	13
26.3		-	-	-	2	-	-	-	-	-	-	-	2
26.4		-	1	-	1	1	2	-	-	-	-	-	5
26.5		1	-	-	-	-	-	-	-	-	-	-	1
26.6		7	5	8	4	6	1	1	-	-	-	-	32
26.7		12	7	15	3	4	2	1	-	-	-	-	44
26.8		1	1	-	1	1	2	-	-	-	-	-	6
DJ	PRODUZIONE DI METALLO E FABBRICAZIONE DI PRODOTTI IN METALLO	173	96	156	86	93	51	16	3	-	-	-	674
27		3	1	5	6	7	3	3	1	-	-	-	29
27.1		-	-	-	-	-	-	-	-	-	-	-	-
27.2		-	-	-	-	1	-	-	1	-	-	-	2
27.3		2	-	2	2	3	2	-	-	-	-	-	11
27.4		-	-	2	1	1	-	-	-	-	-	-	4
27.5		1	1	1	3	2	1	3	-	-	-	-	12
28		170	95	151	80	86	48	13	2	-	-	-	645
28.1		37	28	44	25	33	12	4	-	-	-	-	183
28.2		-	-	1	1	1	-	2	1	-	-	-	6
28.3		-	-	-	-	-	-	-	-	-	-	-	-
28.4		9	2	6	6	4	2	1	-	-	-	-	30
28.5		45	23	45	19	25	15	2	-	-	-	-	174
28.6		8	9	6	2	3	5	2	-	-	-	-	35
28.7		71	33	49	27	20	14	2	1	-	-	-	217
DK	FABBRICAZIONE DI MACCHINE ED APPARECCHI MECCANICI, COMPRESI L'INSTALLAZIONE, IL MONTAGGIO, LA RIPARAZIONE E LA MANUTENZIONE	81	52	53	45	42	30	5	6	3	-	3	320
29		81	52	53	45	42	30	5	6	3	-	3	320
29.1		5	2	2	4	3	-	-	-	1	-	-	17
29.2		28	16	21	10	8	1	1	-	-	-	-	85
29.3		20	22	11	7	6	8	-	-	-	-	-	74
29.4		4	1	2	2	-	1	-	-	-	-	-	10
29.5		20	11	16	20	20	15	4	1	-	-	-	107
29.6		-	-	-	-	1	-	-	-	-	-	-	1
29.7		4	-	1	2	4	5	-	5	2	-	3	26

Tavola 3.3 segue - Imprese per classe di addetti, sezione, sottosezione, divisione, gruppo di attività economica e tipo di comune

ATTIVITÀ ECONOMICHE TIPO DI COMUNE		CLASSI DI ADDETTI											Totale
		1	2	3 - 5	6 - 9	10 - 19	20 - 49	50 - 99	100 - 199	200 - 499	500 - 999	1.000 e più	
DL	FABBRICAZIONE DI MACCHINE ELETTRICHE E DI APPARECCHIATURE ELETTRICHE ED OTTICHE	225	97	97	54	48	32	10	6	1	-	-	570
30		-	-	2	2	1	-	-	-	-	-	-	5
30.0		-	-	2	2	1	-	-	-	-	-	-	5
31		78	16	36	29	27	17	7	2	-	-	-	212
31.1		18	5	10	11	10	6	3	2	-	-	-	65
31.2		6	-	3	3	4	1	1	-	-	-	-	18
31.3		-	-	-	-	2	1	-	-	-	-	-	3
31.4		-	-	1	-	-	-	-	-	-	-	-	1
31.5		4	4	5	4	2	2	-	-	-	-	-	21
31.6		50	7	17	11	9	7	3	-	-	-	-	104
32		62	30	25	14	16	14	3	4	1	-	-	169
32.1		25	13	9	5	9	4	3	2	-	-	-	70
32.2		37	17	13	8	6	6	-	1	-	-	-	88
32.3		-	-	3	1	1	4	-	1	1	-	-	11
33		85	51	34	9	4	1	-	-	-	-	-	184
33.1		73	42	28	6	2	-	-	-	-	-	-	151
33.2		5	4	4	-	-	-	-	-	-	-	-	13
33.3		-	-	-	1	-	1	-	-	-	-	-	2
33.4		7	4	1	1	2	-	-	-	-	-	-	15
33.5		-	1	1	1	-	-	-	-	-	-	-	3
DM	FABBRICAZIONE DI MEZZI DI TRASPORTO	10	5	3	6	4	9	5	1	-	-	-	43
34		3	1	1	4	3	4	2	-	-	-	-	18
34.1		-	-	-	-	-	-	-	-	-	-	-	-
34.2		-	-	-	2	3	2	-	-	-	-	-	7
34.3		3	1	1	2	-	2	2	-	-	-	-	11
35		7	4	2	2	1	5	3	1	-	-	-	25
35.1		6	3	2	2	1	4	3	1	-	-	-	22
35.2		-	-	-	-	-	-	-	-	-	-	-	-
35.3		-	-	-	-	-	-	-	-	-	-	-	-
35.4		1	1	-	-	-	1	-	-	-	-	-	3
35.5		-	-	-	-	-	-	-	-	-	-	-	-
DN	ALTRE INDUSTRIE MANIFATTURIERE	198	100	110	61	53	47	14	3	-	-	-	586
36		198	98	107	61	52	47	14	3	-	-	-	580
36.1		83	41	49	39	28	32	9	2	-	-	-	283
36.2		37	18	14	3	6	3	-	-	-	-	-	81
36.3		47	21	34	14	12	7	3	1	-	-	-	139
36.4		3	1	1	-	-	-	-	-	-	-	-	5
36.5		1	1	2	1	2	1	-	-	-	-	-	8
36.6		27	16	7	4	4	4	2	-	-	-	-	64
37		-	2	3	-	1	-	-	-	-	-	-	6
37.1		-	2	3	-	1	-	-	-	-	-	-	6
37.2		-	-	-	-	-	-	-	-	-	-	-	-
E	PRODUZIONE E DISTRIBUZIONE DI ENERGIA ELETTRICA, GAS E ACQUA	2	-	4	3	2	1	-	1	-	-	-	13
40		-	-	2	1	2	1	-	1	-	-	-	7
40.1		-	-	-	-	-	-	-	-	-	-	-	-
40.2		-	-	2	1	2	1	-	1	-	-	-	7
40.3		-	-	-	-	-	-	-	-	-	-	-	-
41		2	-	2	2	-	-	-	-	-	-	-	6
41.0		2	-	2	2	-	-	-	-	-	-	-	6
F	COSTRUZIONI	1.334	464	535	245	130	47	8	3	-	-	-	2.766
45		1.334	464	535	245	130	47	8	3	-	-	-	2.766
45.1		27	17	10	5	7	2	1	-	-	-	-	69
45.2		432	233	319	151	73	25	6	1	-	-	-	1.240
45.3		256	99	124	66	42	20	1	2	-	-	-	610
45.4		619	115	82	23	8	-	-	-	-	-	-	847
45.5		-	-	-	-	-	-	-	-	-	-	-	-
G	COMMERCIO ALL'INGROSSO E AL DETTAGLIO; RIPARAZIONE DI AUTOVEICOLI, MOTOCICLI E DI BENI PERSONALI E PER LA CASA	5.198	2.805	1.939	391	241	65	6	3	1	1	-	10.650
50		555	385	331	98	63	12	-	-	-	-	-	1.444
50.1		44	26	17	11	24	6	-	-	-	-	-	128
50.2		333	224	230	72	23	4	-	-	-	-	-	886
50.3		28	17	26	6	10	2	-	-	-	-	-	89
50.4		35	24	7	4	1	-	-	-	-	-	-	71
50.5		115	94	51	5	5	-	-	-	-	-	-	270
51		1.481	489	487	138	90	32	4	2	1	1	-	2.725
51.1		1.238	270	123	15	5	1	-	-	-	-	-	1.652
51.2		29	27	24	8	3	2	-	-	-	-	-	93
51.3		46	52	92	22	27	11	-	-	1	1	-	252
51.4		87	68	121	46	28	11	1	-	-	-	-	362
51.5		55	53	75	30	13	5	2	2	-	-	-	235
51.6		25	19	45	15	14	2	1	-	-	-	-	121
51.7		1	-	7	2	-	-	-	-	-	-	-	10

Tavola 3.3 segue - Imprese per classe di addetti, sezione, sottosezione, divisione, gruppo di attività economica e tipo di comune

ATTIVITÀ ECONOMICHE TIPO DI COMUNE		CLASSI DI ADDETTI											Totale
		1	2	3 - 5	6 - 9	10 - 19	20 - 49	50 - 99	100 - 199	200 - 499	500 - 999	1.000 e più	
52		3.162	1.931	1.121	155	88	21	2	1	-	-	-	6.481
52.1		229	223	158	33	48	12	2	1	-	-	-	706
52.2		430	447	200	15	5	4	-	-	-	-	-	1.101
52.3		130	56	89	21	6	1	-	-	-	-	-	303
52.4		1.465	894	600	84	27	4	-	-	-	-	-	3.074
52.5		24	5	5	-	-	-	-	-	-	-	-	34
52.6		665	267	42	-	2	-	-	-	-	-	-	976
52.7		219	39	27	2	-	-	-	-	-	-	-	287
H	ALBERGHI E RISTORANTI	380	432	503	124	37	8	1	-	-	-	-	1.485
55		380	432	503	124	37	8	1	-	-	-	-	1.485
55.1		53	33	66	29	15	4	-	-	-	-	-	200
55.2		33	22	19	3	-	-	-	-	-	-	-	77
55.3		71	138	237	74	17	1	-	-	-	-	-	538
55.4		222	239	179	16	5	2	-	-	-	-	-	663
55.5		1	-	2	2	-	1	1	-	-	-	-	7
I	TRASPORTI, MAGAZZINAGGIO E COMUNICAZIONI	766	193	142	53	35	26	5	1	2	-	-	1.223
60		711	159	108	34	14	15	3	-	2	-	-	1.046
60.1		-	-	-	-	-	-	-	-	-	-	-	-
60.2		711	159	108	34	14	15	3	-	2	-	-	1.046
60.3		-	-	-	-	-	-	-	-	-	-	-	-
61		-	-	-	-	-	-	-	-	-	-	-	-
61.1		-	-	-	-	-	-	-	-	-	-	-	-
61.2		-	-	-	-	-	-	-	-	-	-	-	-
62		-	-	-	-	1	-	-	-	-	-	-	1
62.1		-	-	-	-	-	-	-	-	-	-	-	-
62.2		-	-	-	-	1	-	-	-	-	-	-	1
62.3		-	-	-	-	-	-	-	-	-	-	-	-
63		44	32	33	19	20	11	2	1	-	-	-	162
63.1		15	9	1	3	10	6	1	1	-	-	-	46
63.2		18	3	9	3	1	2	1	-	-	-	-	37
63.3		6	12	13	4	3	-	-	-	-	-	-	38
63.4		5	8	10	9	6	3	-	-	-	-	-	41
64		11	2	1	-	-	-	-	-	-	-	-	14
64.1		11	2	1	-	-	-	-	-	-	-	-	14
64.2		-	-	-	-	-	-	-	-	-	-	-	-
J	INTERMEDIAZIONE MONETARIA E FINANZIARIA	200	71	86	26	16	13	2	1	1	1	1	418
65		5	4	6	3	3	10	2	1	1	1	1	37
65.1		-	-	-	-	2	5	-	1	1	1	1	11
65.2		5	4	6	3	1	5	2	-	-	-	-	26
66		-	-	-	-	-	-	-	-	-	-	-	-
66.0		-	-	-	-	-	-	-	-	-	-	-	-
67		195	67	80	23	13	3	-	-	-	-	-	381
67.1		40	7	5	1	3	-	-	-	-	-	-	56
67.2		155	60	75	22	10	3	-	-	-	-	-	325
K	ATTIVITÀ IMMOBILIARI, NOLEGGIO, INFORMATICI, RICERCA, ALTRE ATTIVITÀ PROFESSIONALI ED IMPRENDITORIALI	1.641	554	519	105	53	25	6	5	-	-	-	2.908
70		111	64	34	3	1	-	-	-	-	-	-	213
70.1		24	11	3	-	-	-	-	-	-	-	-	38
70.2		18	12	5	-	1	-	-	-	-	-	-	36
70.3		69	41	26	3	-	-	-	-	-	-	-	139
71		23	6	7	2	-	1	-	-	-	-	-	39
71.1		4	-	1	-	-	-	-	-	-	-	-	5
71.2		-	1	-	-	-	1	-	-	-	-	-	2
71.3		7	-	1	1	-	-	-	-	-	-	-	9
71.4		12	5	5	1	-	-	-	-	-	-	-	23
72		85	57	76	34	9	4	4	1	-	-	-	270
72.1		7	1	1	1	-	-	-	-	-	-	-	10
72.2		24	12	11	9	1	2	1	-	-	-	-	60
72.3		46	41	55	21	6	2	2	1	-	-	-	174
72.4		-	-	2	1	-	-	-	-	-	-	-	3
72.5		4	1	4	1	2	-	-	-	-	-	-	12
72.6		4	2	3	1	-	-	1	-	-	-	-	11
73		29	9	7	2	2	-	-	-	-	-	-	49
73.1		20	9	7	1	2	-	-	-	-	-	-	39
73.2		9	-	-	1	-	-	-	-	-	-	-	10
74		1.393	418	395	64	41	20	2	4	-	-	-	2.337
74.1		444	208	248	45	24	7	-	-	-	-	-	976
74.2		618	109	68	7	2	-	-	-	-	-	-	804
74.3		9	-	5	-	-	-	-	-	-	-	-	14
74.4		59	27	19	2	1	-	1	-	-	-	-	109
74.5		3	1	2	-	-	-	-	-	-	-	-	6
74.6		4	1	4	-	2	2	-	1	-	-	-	14
74.7		68	16	15	5	10	5	1	3	-	-	-	123
74.8		188	56	34	5	2	6	-	-	-	-	-	291
M	ISTRUZIONE	15	22	32	5	6	1	1	-	-	-	-	82
80		15	22	32	5	6	1	1	-	-	-	-	82
80.1		2	-	4	1	1	-	1	-	-	-	-	9
80.2		1	2	5	1	1	1	-	-	-	-	-	11
80.3		-	-	2	1	1	-	-	-	-	-	-	4
80.4		12	20	21	2	3	-	-	-	-	-	-	58

Tavola 3.3 segue - Imprese per classe di addetti, sezione, sottosezione, divisione, gruppo di attività economica e tipo di comune

ATTIVITÀ ECONOMICHE TIPO DI COMUNE	CLASSI DI ADDETTI											Totale
	1	2	3 - 5	6 - 9	10 - 19	20 - 49	50 - 99	100 - 199	200 - 499	500 - 999	1.000 e più	
N SANITÀ E ALTRI SERVIZI SOCIALI	487	187	128	23	6	5	1	2	1	-	-	840
85	487	187	128	23	6	5	1	2	1	-	-	840
85.1	464	184	128	21	4	2	-	2	1	-	-	806
85.2	21	3	-	1	-	-	-	-	-	-	-	25
85.3	2	-	-	1	2	3	1	-	-	-	-	9
O ALTRI SERVIZI PUBBLICI, SOCIALI E PERSONALI	1.002	445	300	42	24	4	4	-	2	-	-	1.823
90	6	6	9	3	-	-	1	-	1	-	-	26
90.0	6	6	9	3	-	-	1	-	1	-	-	26
92	199	79	79	18	14	3	1	-	-	-	-	393
92.1	5	3	5	3	-	-	-	-	-	-	-	16
92.2	7	6	11	3	4	-	-	-	-	-	-	31
92.3	64	22	25	7	4	2	-	-	-	-	-	124
92.4	-	1	-	-	-	-	-	-	-	-	-	1
92.5	1	1	2	-	1	-	1	-	-	-	-	6
92.6	35	21	21	5	4	1	-	-	-	-	-	87
92.7	87	25	15	-	1	-	-	-	-	-	-	128
93	797	360	212	21	10	1	2	-	1	-	-	1.404
93.0	797	360	212	21	10	1	2	-	1	-	-	1.404
TOTALE	12.920	6.136	5.286	1.694	1.162	540	135	54	20	4	6	27.957
di cui imprese:												
- artigiane	4.546	1.941	1.877	748	505	97	-	-	-	-	-	9.714
- dell'industria in senso stretto (a)	1.600	765	983	604	605	340	101	37	13	2	5	5.055
- dei servizi	9.689	4.709	3.649	769	418	147	26	12	7	2	1	19.429
TIPO DI COMUNE												
- Comune capoluogo	2.453	1.397	1.382	450	247	100	22	16	7	-	1	6.075
- Altri comuni	10.467	4.739	3.904	1.244	915	440	113	38	13	4	5	21.882
TOTALE	12.920	6.136	5.286	1.694	1.162	540	135	54	20	4	6	27.957

(a) Comprende le sezioni di attività: C - Estrazione di minerali; D - Attività manifatturiere; E - Produzione e distribuzione di energia elettrica, gas e acqua

Tavola 3.4 - Addetti alle imprese per classe di addetti e sezione, sottosezione, divisione e gruppo di attività economica

ATTIVITÀ ECONOMICHE	CLASSI DI ADDETTI											Totale	
	1	2	3 - 5	6 - 9	10 - 19	20 - 49	50 - 99	100 - 199	200 - 499	500 - 999	1.000 e più		
A	AGRICOLTURA, CACCIA E SILVICOLTURA	260	366	291	52	71	194	-	224	-	-	-	1.458
01		259	364	291	52	71	194	-	224	-	-	-	1.455
01.1		111	256	135	20	53	73	-	101	-	-	-	749
01.2		2	2	-	-	-	-	-	-	-	-	-	4
01.4		145	106	156	32	18	121	-	123	-	-	-	701
01.5		1	-	-	-	-	-	-	-	-	-	-	1
02		1	2	-	-	-	-	-	-	-	-	-	3
02.0		1	2	-	-	-	-	-	-	-	-	-	3
B	PESCA, PISCICOLTURA E SERVIZI CONNESSI	37	30	133	482	54	-	-	-	-	-	-	736
05		37	30	133	482	54	-	-	-	-	-	-	736
05.0		37	30	133	482	54	-	-	-	-	-	-	736
C	ESTRAZIONE DI MINERALI	2	4	12	16	57	26	-	-	-	-	-	117
CA	ESTRAZIONE DI MINERALI ENERGETICI	-	-	-	-	-	-	-	-	-	-	-	-
10		-	-	-	-	-	-	-	-	-	-	-	-
10.1		-	-	-	-	-	-	-	-	-	-	-	-
10.2		-	-	-	-	-	-	-	-	-	-	-	-
10.3		-	-	-	-	-	-	-	-	-	-	-	-
11		-	-	-	-	-	-	-	-	-	-	-	-
11.1		-	-	-	-	-	-	-	-	-	-	-	-
11.2		-	-	-	-	-	-	-	-	-	-	-	-
12		-	-	-	-	-	-	-	-	-	-	-	-
12.0		-	-	-	-	-	-	-	-	-	-	-	-
CB	ESTRAZIONE DI MINERALI NON ENERGETICI	2	4	12	16	57	26	-	-	-	-	-	117
13		-	-	-	-	-	-	-	-	-	-	-	-
13.1		-	-	-	-	-	-	-	-	-	-	-	-
13.2		-	-	-	-	-	-	-	-	-	-	-	-
14		2	4	12	16	57	26	-	-	-	-	-	117
14.1		-	-	4	9	28	26	-	-	-	-	-	67
14.2		2	4	8	7	29	-	-	-	-	-	-	50
14.3		-	-	-	-	-	-	-	-	-	-	-	-
14.4		-	-	-	-	-	-	-	-	-	-	-	-
14.5		-	-	-	-	-	-	-	-	-	-	-	-
D	ATTIVITÀ MANIFATTURIERE	1.596	1.526	3.712	4.396	8.339	9.955	6.978	5.002	3.764	1.111	9.499	55.878
DA	INDUSTRIE ALIMENTARI, DELLE BEVANDE E DEL TABACCO	89	198	623	529	428	549	307	151	1.487	608	-	4.969
15		89	198	623	529	428	549	307	151	1.487	608	-	4.969
15.1		17	6	21	48	63	137	94	-	714	-	-	1.100
15.2		1	-	8	7	-	-	-	151	-	-	-	167
15.3		-	2	4	-	-	-	-	-	331	-	-	337
15.4		9	10	33	6	-	-	-	-	235	-	-	293
15.5		-	-	3	12	-	39	-	-	207	-	-	261
15.6		10	4	33	6	38	20	-	-	-	-	-	111
15.7		-	-	-	8	17	71	-	-	-	-	-	96
15.8		48	168	495	416	246	102	93	-	-	608	-	2.176
15.9		4	8	26	26	64	180	120	-	-	-	-	428
16		-	-	-	-	-	-	-	-	-	-	-	-
16.0		-	-	-	-	-	-	-	-	-	-	-	-
DB	INDUSTRIE TESSILI E DELL'ABBIGLIAMENTO	419	258	484	769	2.465	2.267	1.279	1.493	969	-	-	10.403
17		177	120	177	244	456	288	139	-	-	-	-	1.601
17.1		10	6	7	-	-	-	-	-	-	-	-	23
17.2		10	10	11	17	-	-	-	-	-	-	-	48
17.3		10	10	16	19	67	55	-	-	-	-	-	177
17.4		10	22	24	25	65	20	-	-	-	-	-	166
17.5		30	12	20	43	36	107	-	-	-	-	-	248
17.6		29	18	15	15	120	-	-	-	-	-	-	197
17.7		78	42	84	125	168	106	139	-	-	-	-	742
18		242	138	307	525	2.009	1.979	1.140	1.493	969	-	-	8.802
18.1		5	4	3	14	18	63	-	-	-	-	-	107
18.2		220	110	256	486	1.941	1.867	1.140	1.493	969	-	-	8.482
18.3		17	24	48	25	50	49	-	-	-	-	-	213
DC	INDUSTRIE CONCIARIE, FABBRICAZIONE DI PRODOTTI IN CUOIO, PELLE E SIMILARI	84	62	131	257	390	622	793	216	-	503	-	3.058
19		84	62	131	257	390	622	793	216	-	503	-	3.058
19.1		3	6	3	22	20	-	-	-	-	-	-	54
19.2		19	14	29	45	64	94	125	-	-	-	-	390
19.3		62	42	99	190	306	528	668	216	-	503	-	2.614
DD	INDUSTRIA DEL LEGNO E DEI PRODOTTI IN LEGNO	173	132	327	302	306	95	256	122	-	-	-	1.713
20		173	132	327	302	306	95	256	122	-	-	-	1.713
20.1		12	12	32	38	17	-	-	-	-	-	-	111
20.2		1	-	-	6	-	-	-	-	-	-	-	7
20.3		119	100	224	148	196	41	-	-	-	-	-	828
20.4		1	2	9	15	-	-	-	-	-	-	-	27
20.5		40	18	62	95	93	54	256	122	-	-	-	740

Tavola 3.4 segue - Addetti alle imprese per classe di addetti e sezione, sottosezione, divisione e gruppo di attività economica

ATTIVITÀ ECONOMICHE			CLASSI DI ADDETTI										Totale
			1	2	3 - 5	6 - 9	10 - 19	20 - 49	50 - 99	100 - 199	200 - 499	500 - 999	
DE	FABBRICAZIONE DELLA PASTA-CARTA, DELLA CARTA E DEI PRODOTTI DI CARTA; STAMPA ED EDITORIA	79	90	290	305	596	487	236	-	-	-	1.091	3.174
21		13	6	45	95	213	266	153	-	-	-	1.091	1.882
21.1		1	-	3	-	-	-	-	-	-	-	1.091	1.095
21.2		12	6	42	95	213	266	153	-	-	-	-	787
22		66	84	245	210	383	221	83	-	-	-	-	1.292
22.1		9	12	28	15	38	24	83	-	-	-	-	209
22.2		51	70	217	195	345	197	-	-	-	-	-	1.075
22.3		6	2	-	-	-	-	-	-	-	-	-	8
DF	FABBRICAZIONE DI COKE, RAFFINERIE DI PETROLIO, TRATTAMENTO DEI COMBUSTIBILI NUCLEARI	-	-	5	-	14	65	-	128	365	-	-	577
23		-	-	5	-	14	65	-	128	365	-	-	577
23.1		-	-	-	-	-	-	-	-	-	-	-	-
23.2		-	-	5	-	14	65	-	128	365	-	-	577
23.3		-	-	-	-	-	-	-	-	-	-	-	-
DG	FABBRICAZIONE DI PRODOTTI CHIMICI E DI FIBRE SINTETICHE E ARTIFICIALI	7	4	23	52	72	80	-	-	-	-	1.149	1.387
24		7	4	23	52	72	80	-	-	-	-	1.149	1.387
24.1		-	2	-	-	29	-	-	-	-	-	-	31
24.2		-	-	-	-	-	-	-	-	-	-	-	-
24.3		4	-	10	45	31	28	-	-	-	-	-	118
24.4		-	-	3	-	-	-	-	-	-	-	1.149	1.152
24.5		1	2	10	-	12	31	-	-	-	-	-	56
24.6		2	-	-	7	-	21	-	-	-	-	-	30
24.7		-	-	-	-	-	-	-	-	-	-	-	-
DH	FABBRICAZIONE DI ARTICOLI IN GOMMA E MATERIE PLASTICHE	24	46	125	193	503	592	416	296	-	-	-	2.195
25		24	46	125	193	503	592	416	296	-	-	-	2.195
25.1		1	4	18	26	62	44	-	-	-	-	-	155
25.2		23	42	107	167	441	548	416	296	-	-	-	2.040
DI	FABBRICAZIONE DI PRODOTTI DELLA LAVORAZIONE DI MINERALI NON METALLIFERI	34	36	117	137	269	215	148	-	-	-	-	956
26		34	36	117	137	269	215	148	-	-	-	-	956
26.1		5	6	18	45	89	-	-	-	-	-	-	163
26.2		8	2	9	8	-	-	-	-	-	-	-	27
26.3		-	-	-	16	-	-	-	-	-	-	-	16
26.4		-	2	-	7	13	52	-	-	-	-	-	74
26.5		1	-	-	-	-	-	-	-	-	-	-	1
26.6		7	10	30	32	88	43	59	-	-	-	-	269
26.7		12	14	60	21	60	67	89	-	-	-	-	323
26.8		1	2	-	8	19	53	-	-	-	-	-	83
DJ	PRODUZIONE DI METALLO E FABBRICAZIONE DI PRODOTTI IN METALLO	173	192	589	631	1.275	1.492	1.137	359	-	-	-	5.848
27		3	2	23	47	100	107	192	139	-	-	-	613
27.1		-	-	-	-	-	-	-	-	-	-	-	-
27.2		-	-	-	-	14	-	-	139	-	-	-	153
27.3		2	-	10	16	43	70	-	-	-	-	-	141
27.4		-	-	10	9	13	-	-	-	-	-	-	32
27.5		1	2	3	22	30	37	192	-	-	-	-	287
28		170	190	566	584	1.175	1.385	945	220	-	-	-	5.235
28.1		37	56	173	177	440	348	252	-	-	-	-	1.483
28.2		-	-	4	8	19	-	154	102	-	-	-	287
28.3		-	-	-	-	-	-	-	-	-	-	-	-
28.4		9	4	22	43	57	56	54	-	-	-	-	245
28.5		45	46	161	143	341	443	137	-	-	-	-	1.316
28.6		8	18	22	14	44	130	185	-	-	-	-	421
28.7		71	66	184	199	274	408	163	118	-	-	-	1.483
DK	FABBRICAZIONE DI MACCHINE ED APPARECCHI MECCANICI, COMPRESI L'INSTALLAZIONE, IL MONTAGGIO, LA RIPARAZIONE E LA MANUTENZIONE	81	104	204	331	607	871	380	757	656	-	7.259	11.250
29		81	104	204	331	607	871	380	757	656	-	7.259	11.250
29.1		5	4	7	33	47	-	-	-	223	-	-	319
29.2		28	32	86	71	129	22	77	-	-	-	-	445
29.3		20	44	39	44	90	200	-	-	-	-	-	437
29.4		4	2	7	18	-	24	-	-	-	-	-	55
29.5		20	22	61	149	265	475	303	179	-	-	-	1.474
29.6		-	-	-	-	14	-	-	-	-	-	-	14
29.7		4	-	4	16	62	150	-	578	433	-	7.259	8.506

Tavola 3.4 segue - Addetti alle imprese per classe di addetti e sezione, sottosezione, divisione e gruppo di attività economica

ATTIVITÀ ECONOMICHE	CLASSI DI ADDETTI											Totale
	1	2	3 - 5	6 - 9	10 - 19	20 - 49	50 - 99	100 - 199	200 - 499	500 - 999	1.000 e più	
DL FABBRICAZIONE DI MACCHINE ELETTRICHE E DI APPARECCHIATURE ELETTRICHE ED OTTICHE	225	194	362	393	691	854	695	891	287	-	-	4.592
30	-	-	8	15	16	-	-	-	-	-	-	39
30.0	-	-	8	15	16	-	-	-	-	-	-	39
31	78	32	139	210	382	478	531	236	-	-	-	2.086
31.1	18	10	39	81	128	152	211	236	-	-	-	875
31.2	6	-	11	22	51	33	74	-	-	-	-	197
31.3	-	-	-	-	36	20	-	-	-	-	-	56
31.4	-	-	5	-	-	-	-	-	-	-	-	5
31.5	4	8	16	25	28	60	-	-	-	-	-	141
31.6	50	14	68	82	139	213	246	-	-	-	-	812
32	62	60	94	101	248	351	164	655	287	-	-	2.022
32.1	25	26	36	35	140	91	164	309	-	-	-	826
32.2	37	34	48	60	92	147	-	150	-	-	-	568
32.3	-	-	10	6	16	113	-	196	287	-	-	628
33	85	102	121	67	45	25	-	-	-	-	-	445
33.1	73	84	99	42	25	-	-	-	-	-	-	323
33.2	5	8	14	-	-	-	-	-	-	-	-	27
33.3	-	-	-	8	-	25	-	-	-	-	-	33
33.4	7	8	3	8	20	-	-	-	-	-	-	46
33.5	-	2	5	9	-	-	-	-	-	-	-	16
DM FABBRICAZIONE DI MEZZI DI TRASPORTO	10	10	9	46	55	281	332	137	-	-	-	880
34	3	2	3	29	43	131	122	-	-	-	-	333
34.1	-	-	-	-	-	-	-	-	-	-	-	-
34.2	-	-	-	14	43	63	-	-	-	-	-	120
34.3	3	2	3	15	-	68	122	-	-	-	-	213
35	7	8	6	17	12	150	210	137	-	-	-	547
35.1	6	6	6	17	12	126	210	137	-	-	-	520
35.2	-	-	-	-	-	-	-	-	-	-	-	-
35.3	-	-	-	-	-	-	-	-	-	-	-	-
35.4	1	2	-	-	-	24	-	-	-	-	-	27
35.5	-	-	-	-	-	-	-	-	-	-	-	-
DN ALTRE INDUSTRIE MANIFATTURIERE	198	200	423	451	668	1.485	999	452	-	-	-	4.876
36	198	196	410	451	657	1.485	999	452	-	-	-	4.848
36.1	83	82	190	280	360	1.076	667	287	-	-	-	3.025
36.2	37	36	49	24	67	97	-	-	-	-	-	310
36.3	47	42	129	110	159	201	193	165	-	-	-	1.046
36.4	3	2	4	-	-	-	-	-	-	-	-	9
36.5	1	2	9	7	26	21	-	-	-	-	-	66
36.6	27	32	29	30	45	90	139	-	-	-	-	392
37	-	4	13	-	11	-	-	-	-	-	-	28
37.1	-	4	13	-	11	-	-	-	-	-	-	28
37.2	-	-	-	-	-	-	-	-	-	-	-	-
E PRODUZIONE E DISTRIBUZIONE DI ENERGIA ELETTRICA, GAS E ACQUA	2	-	17	23	28	40	-	150	-	-	-	260
40	-	-	8	9	28	40	-	150	-	-	-	235
40.1	-	-	-	-	-	-	-	-	-	-	-	-
40.2	-	-	8	9	28	40	-	150	-	-	-	235
40.3	-	-	-	-	-	-	-	-	-	-	-	-
41	2	-	9	14	-	-	-	-	-	-	-	25
41.0	2	-	9	14	-	-	-	-	-	-	-	25
F COSTRUZIONI	1.334	928	2.012	1.745	1.741	1.298	604	454	-	-	-	10.116
45	1.334	928	2.012	1.745	1.741	1.298	604	454	-	-	-	10.116
45.1	27	34	38	35	92	69	62	-	-	-	-	357
45.2	432	466	1.202	1.081	974	683	452	107	-	-	-	5.397
45.3	256	198	483	469	585	546	90	347	-	-	-	2.974
45.4	619	230	289	160	90	-	-	-	-	-	-	1.388
45.5	-	-	-	-	-	-	-	-	-	-	-	-
G COMMERCIO ALL'INGROSSO E AL DETTAGLIO; RIPARAZIONE DI AUTOVEICOLI, MOTOCICLI E DI BENI PERSONALI E PER LA CASA	5.198	5.610	7.048	2.777	3.140	1.867	408	373	200	574	-	27.195
50	555	770	1.240	695	838	364	-	-	-	-	-	4.462
50.1	44	52	68	86	331	185	-	-	-	-	-	766
50.2	333	448	858	501	298	116	-	-	-	-	-	2.554
50.3	28	34	97	46	137	63	-	-	-	-	-	405
50.4	35	48	27	29	14	-	-	-	-	-	-	153
50.5	115	188	190	33	58	-	-	-	-	-	-	584
51	1.481	978	1.813	992	1.181	904	276	221	200	574	-	8.620
51.1	1.238	540	438	108	62	24	-	-	-	-	-	2.410
51.2	29	54	88	55	44	61	-	-	-	-	-	331
51.3	46	104	354	161	329	329	-	-	200	574	-	2.097
51.4	87	136	455	335	384	312	72	-	-	-	-	1.781
51.5	55	106	279	214	175	134	150	221	-	-	-	1.334
51.6	25	38	172	106	187	44	54	-	-	-	-	626
51.7	1	-	27	13	-	-	-	-	-	-	-	41

Tavola 3.4 segue - Addetti alle imprese per classe di addetti e sezione, sottosezione, divisione e gruppo di attività economica

ATTIVITÀ ECONOMICHE	CLASSI DI ADDETTI										Totale	
	1	2	3 - 5	6 - 9	10 - 19	20 - 49	50 - 99	100 - 199	200 - 499	500 - 999		1.000 e più
52	3.162	3.862	3.995	1.090	1.121	599	132	152	-	-	-	14.113
52.1	229	446	570	239	624	379	132	152	-	-	-	2.771
52.2	430	894	675	103	65	89	-	-	-	-	-	2.256
52.3	130	112	338	142	71	26	-	-	-	-	-	819
52.4	1.465	1.788	2.176	593	335	105	-	-	-	-	-	6.462
52.5	24	10	16	-	-	-	-	-	-	-	-	50
52.6	665	534	129	-	26	-	-	-	-	-	-	1.354
52.7	219	78	91	13	-	-	-	-	-	-	-	401
H ALBERGHI E RISTORANTI	380	864	1.856	883	481	169	54	-	-	-	-	4.687
55	380	864	1.856	883	481	169	54	-	-	-	-	4.687
55.1	53	66	249	210	201	83	-	-	-	-	-	862
55.2	33	44	72	24	-	-	-	-	-	-	-	173
55.3	71	276	898	522	219	24	-	-	-	-	-	2.010
55.4	222	478	630	112	61	42	-	-	-	-	-	1.545
55.5	1	-	7	15	-	20	54	-	-	-	-	97
I TRASPORTI, MAGAZZINAGGIO E COMUNICAZIONI	766	386	520	371	482	837	350	116	522	-	-	4.350
60	711	318	388	239	177	474	202	-	522	-	-	3.031
60.1	-	-	-	-	-	-	-	-	-	-	-	-
60.2	711	318	388	239	177	474	202	-	522	-	-	3.031
60.3	-	-	-	-	-	-	-	-	-	-	-	-
61	-	-	-	-	-	-	-	-	-	-	-	-
61.1	-	-	-	-	-	-	-	-	-	-	-	-
61.2	-	-	-	-	-	-	-	-	-	-	-	-
62	-	-	-	-	12	-	-	-	-	-	-	12
62.1	-	-	-	-	-	-	-	-	-	-	-	-
62.2	-	-	-	-	12	-	-	-	-	-	-	12
62.3	-	-	-	-	-	-	-	-	-	-	-	-
63	44	64	128	132	293	363	148	116	-	-	-	1.288
63.1	15	18	3	22	142	211	93	116	-	-	-	620
63.2	18	6	32	22	15	67	55	-	-	-	-	215
63.3	6	24	48	28	47	-	-	-	-	-	-	153
63.4	5	16	45	60	89	85	-	-	-	-	-	300
64	11	4	4	-	-	-	-	-	-	-	-	19
64.1	11	4	4	-	-	-	-	-	-	-	-	19
64.2	-	-	-	-	-	-	-	-	-	-	-	-
J INTERMEDIAZIONE MONETARIA E FINANZIARIA	200	142	321	191	197	379	179	119	206	522	1.134	3.590
65	5	8	23	24	45	315	179	119	206	522	1.134	2.580
65.1	-	-	-	-	33	182	-	119	206	522	1.134	2.196
65.2	5	8	23	24	12	133	179	-	-	-	-	384
66	-	-	-	-	-	-	-	-	-	-	-	-
66.0	-	-	-	-	-	-	-	-	-	-	-	-
67	195	134	298	167	152	64	-	-	-	-	-	1.010
67.1	40	14	18	8	31	-	-	-	-	-	-	111
67.2	155	120	280	159	121	64	-	-	-	-	-	899
K ATTIVITÀ IMMOBILIARI, NOLEGGIO, INFORMATICA, RICERCA, ALTRE ATTIVITÀ PROFESSIONALI ED IMPRENDITORIALI	1.641	1.108	1.878	763	701	775	461	716	-	-	-	8.043
70	111	128	129	24	10	-	-	-	-	-	-	402
70.1	24	22	11	-	-	-	-	-	-	-	-	57
70.2	18	24	19	-	10	-	-	-	-	-	-	71
70.3	69	82	99	24	-	-	-	-	-	-	-	274
71	23	12	26	12	-	26	-	-	-	-	-	99
71.1	4	-	5	-	-	-	-	-	-	-	-	9
71.2	-	2	-	-	-	26	-	-	-	-	-	28
71.3	7	-	5	6	-	-	-	-	-	-	-	18
71.4	12	10	16	6	-	-	-	-	-	-	-	44
72	85	114	276	246	111	105	283	125	-	-	-	1.345
72.1	7	2	4	7	-	-	-	-	-	-	-	20
72.2	24	24	42	69	10	48	72	-	-	-	-	289
72.3	46	82	199	150	78	57	153	125	-	-	-	890
72.4	-	-	8	6	-	-	-	-	-	-	-	14
72.5	4	2	12	8	23	-	-	-	-	-	-	49
72.6	4	4	11	6	-	-	58	-	-	-	-	83
73	29	18	28	12	20	-	-	-	-	-	-	107
73.1	20	18	28	6	20	-	-	-	-	-	-	92
73.2	9	-	-	6	-	-	-	-	-	-	-	15
74	1.393	836	1.419	469	560	644	178	591	-	-	-	6.090
74.1	444	416	889	332	333	194	-	-	-	-	-	2.608
74.2	618	218	246	52	29	-	-	-	-	-	-	1.163
74.3	9	-	21	-	-	-	-	-	-	-	-	30
74.4	59	54	67	16	10	-	94	-	-	-	-	300
74.5	3	2	10	-	-	-	-	-	-	-	-	15
74.6	4	2	12	-	21	63	-	197	-	-	-	299
74.7	68	32	55	35	138	180	84	394	-	-	-	986
74.8	188	112	119	34	29	207	-	-	-	-	-	689
M ISTRUZIONE	15	44	119	35	76	31	76	-	-	-	-	396
80	15	44	119	35	76	31	76	-	-	-	-	396
80.1	2	-	15	9	13	-	76	-	-	-	-	115
80.2	1	4	19	8	19	31	-	-	-	-	-	82
80.3	-	-	7	6	12	-	-	-	-	-	-	25
80.4	12	40	78	12	32	-	-	-	-	-	-	174

Tavola 3.4 segue - Addetti alle imprese per classe di addetti e sezione, sottosezione, divisione e gruppo di attività economica

ATTIVITÀ ECONOMICHE		CLASSI DI ADDETTI											Totale
		1	2	3 - 5	6 - 9	10 - 19	20 - 49	50 - 99	100 - 199	200 - 499	500 - 999	1.000 e più	
N	SANITÀ E ALTRI SERVIZI SOCIALI	487	374	464	158	80	189	84	231	296	-	-	2.363
85		487	374	464	158	80	189	84	231	296	-	-	2.363
85.1		464	368	464	145	53	77	-	231	296	-	-	2.098
85.2		21	6	-	7	-	-	-	-	-	-	-	34
85.3		2	-	-	6	27	112	84	-	-	-	-	231
O	ALTRI SERVIZI PUBBLICI, SOCIALI E PERSONALI	1.002	890	1.095	303	297	120	303	-	614	-	-	4.624
90		6	12	35	22	-	-	93	-	205	-	-	373
90.0		6	12	35	22	-	-	93	-	205	-	-	373
92		199	158	310	133	176	92	62	-	-	-	-	1.130
92.1		5	6	20	20	-	-	-	-	-	-	-	51
92.2		7	12	44	24	54	-	-	-	-	-	-	141
92.3		64	44	108	55	54	58	-	-	-	-	-	383
92.4		-	2	-	-	-	-	-	-	-	-	-	2
92.5		1	2	8	-	14	-	62	-	-	-	-	87
92.6		35	42	78	34	42	34	-	-	-	-	-	265
92.7		87	50	52	-	12	-	-	-	-	-	-	201
93		797	720	750	148	121	28	148	-	409	-	-	3.121
93.0		797	720	750	148	121	28	148	-	409	-	-	3.121
TOTALE		12.920	12.272	19.478	12.195	15.744	15.880	9.497	7.385	5.602	2.207	10.633	123.813
di cui addetti alle imprese:													
- artigiane		4.546	3.882	6.987	5.367	6.825	2.332	-	-	-	-	-	29.939
- dell'industria in senso stretto (a)		1.600	1.530	3.741	4.435	8.424	10.021	6.978	5.152	3.764	1.111	9.499	56.255
- dei servizi		9.689	9.418	13.301	5.481	5.454	4.367	1.915	1.555	1.838	1.096	1.134	55.248

(a) Comprende le sezioni di attività: C - Estrazione di minerali; D - Attività manifatturiere; E - Produzione e distribuzione di energia elettrica, gas e acqua

Tavola 3.5 - Imprese e unità locali dipendenti secondo la diffusione territoriale dell'impresa per sezione, sottosezione, divisione e gruppo di attività economica, classe di addetti e tipo di comune

		IMPRESE A DIFFUSIONE													
		COMUNALE				PROVINCIALE		REGIONALE		NAZIONALE		TOTALE			
ATTIVITÀ ECONOMICHE CLASSI DI ADDETTI TIPO DI COMUNE		DI CUI PLURILocalizzate				Imprese	Unità locali	Imprese	Unità locali	Imprese	Unità locali	Imprese	Unità locali	Imprese	Unità locali
		Imprese	Unità locali	Imprese	Unità locali										
A	AGRICOLTURA, CACCIA E SILVICOLTURA	541	544	2	5	6	40	1	2	1	4	549	590		
01		539	542	2	5	6	40	1	2	1	4	547	588		
01.1		287	288	1	2	2	6	-	-	1	4	290	298		
01.2		3	3	-	-	-	-	-	-	-	-	3	3		
01.4		248	250	1	3	4	34	1	2	-	-	253	286		
01.5		1	1	-	-	-	-	-	-	-	-	1	1		
02		2	2	-	-	-	-	-	-	-	-	2	2		
02.0		2	2	-	-	-	-	-	-	-	-	2	2		
B	PESCA, PISCICOLTURA E SERVIZI CONNESSI	158	162	3	7	-	-	-	-	-	-	158	162		
05		158	162	3	7	-	-	-	-	-	-	158	162		
05.0		158	162	3	7	-	-	-	-	-	-	158	162		
C	ESTRAZIONE DI MINERALI	10	13	3	6	2	5	2	4	-	-	14	22		
CA	ESTRAZIONE DI MINERALI ENERGETICI	-	-	-	-	-	-	-	-	-	-	-	-		
10		-	-	-	-	-	-	-	-	-	-	-	-		
10.1		-	-	-	-	-	-	-	-	-	-	-	-		
10.2		-	-	-	-	-	-	-	-	-	-	-	-		
10.3		-	-	-	-	-	-	-	-	-	-	-	-		
11		-	-	-	-	-	-	-	-	-	-	-	-		
11.1		-	-	-	-	-	-	-	-	-	-	-	-		
11.2		-	-	-	-	-	-	-	-	-	-	-	-		
12		-	-	-	-	-	-	-	-	-	-	-	-		
12.0		-	-	-	-	-	-	-	-	-	-	-	-		
CB	ESTRAZIONE DI MINERALI NON ENERGETICI	10	13	3	6	2	5	2	4	-	-	14	22		
13		-	-	-	-	-	-	-	-	-	-	-	-		
13.1		-	-	-	-	-	-	-	-	-	-	-	-		
13.2		-	-	-	-	-	-	-	-	-	-	-	-		
14		10	13	3	6	2	5	2	4	-	-	14	22		
14.1		2	2	-	-	1	3	2	4	-	-	5	9		
14.2		8	11	3	6	1	2	-	-	-	-	9	13		
14.3		-	-	-	-	-	-	-	-	-	-	-	-		
14.4		-	-	-	-	-	-	-	-	-	-	-	-		
14.5		-	-	-	-	-	-	-	-	-	-	-	-		
D	ATTIVITÀ MANIFATTURIERE	4.906	5.093	167	354	63	163	27	86	32	155	5.028	5.497		
DA	INDUSTRIE ALIMENTARI, DELLE BEVANDE E DEL TABACCO	459	514	46	101	19	57	4	14	3	15	485	600		
15		459	514	46	101	19	57	4	14	3	15	485	600		
15.1		38	39	1	2	1	6	4	14	-	-	43	59		
15.2		4	5	1	2	1	2	-	-	-	-	5	7		
15.3		3	3	-	-	-	-	-	-	-	-	3	3		
15.4		25	25	-	-	-	-	-	-	-	-	25	25		
15.5		4	4	-	-	-	-	-	-	1	5	5	9		
15.6		26	26	-	-	-	-	-	-	-	-	26	26		
15.7		2	4	2	4	2	7	-	-	-	-	4	11		
15.8		333	381	39	87	9	29	-	-	1	6	343	416		
15.9		24	27	3	6	6	13	-	-	1	4	31	44		
16		-	-	-	-	-	-	-	-	-	-	-	-		
16.0		-	-	-	-	-	-	-	-	-	-	-	-		
DB	INDUSTRIE TESSILI E DELL'ABBIGLIAMENTO	1.045	1.078	30	63	10	28	4	9	7	20	1.066	1.135		
17		361	367	6	12	2	7	1	3	2	4	366	381		
17.1		15	15	-	-	-	-	-	-	-	-	15	15		
17.2		20	20	-	-	-	-	-	-	-	-	20	20		
17.3		30	31	1	2	-	-	-	-	-	-	30	31		
17.4		36	38	2	4	1	3	1	3	-	-	38	44		
17.5		55	55	-	-	-	-	-	-	-	-	55	55		
17.6		52	54	2	4	-	-	-	-	-	-	52	54		
17.7		153	154	1	2	1	4	-	-	2	4	156	162		
18		684	711	24	51	8	21	3	6	5	16	700	754		
18.1		13	14	1	2	-	-	-	-	-	-	13	14		
18.2		621	646	22	47	7	18	3	6	5	16	636	686		
18.3		50	51	1	2	1	3	-	-	-	-	51	54		
DC	INDUSTRIE CONCIARIE, FABBRICAZIONE DI PRODOTTI IN CUOIO, PELLE E SIMILARI	239	244	4	9	1	3	5	13	1	4	246	264		
19		239	244	4	9	1	3	5	13	1	4	246	264		
19.1		12	12	-	-	-	-	-	-	-	-	12	12		
19.2		48	48	-	-	-	-	1	2	-	-	49	50		
19.3		179	184	4	9	1	3	4	11	1	4	185	202		
DD	INDUSTRIA DEL LEGNO E DEI PRODOTTI IN LEGNO	392	404	12	24	2	4	-	-	-	-	394	408		
20		392	404	12	24	2	4	-	-	-	-	394	408		
20.1		31	31	-	-	1	2	-	-	-	-	32	33		
20.2		2	2	-	-	-	-	-	-	-	-	2	2		
20.3		261	269	8	16	1	2	-	-	-	-	262	271		
20.4		6	6	-	-	-	-	-	-	-	-	6	6		
20.5		92	96	4	8	-	-	-	-	-	-	92	96		

Tavola 3.5 segue - Imprese e unità locali dipendenti secondo la diffusione territoriale dell'impresa per sezione, sotto-sezione, divisione e gruppo di attività economica, classe di addetti e tipo di comune

ATTIVITÀ ECONOMICHE CLASSI DI ADDETTI TIPO DI COMUNE		IMPRESE A DIFFUSIONE											
		COMUNALE				PROVINCIALE		REGIONALE		NAZIONALE		TOTALE	
		DI CUI PLURILocalizzate											
		Imprese	Unità locali	Imprese	Unità locali	Imprese	Unità locali	Imprese	Unità locali	Imprese	Unità locali	Imprese	Unità locali
DE	FABBRICAZIONE DELLA PASTA-CARTA, DELLA CARTA E DEI PRODOTTI DI CARTA; STAMPA ED EDITORIA	303	312	8	17	1	2	2	11	1	13	307	338
21		66	66	-	-	-	-	1	2	1	13	68	81
21.1		2	2	-	-	-	-	-	-	1	13	3	15
21.2		64	64	-	-	-	-	1	2	-	-	65	66
22		237	246	8	17	1	2	1	9	-	-	239	257
22.1		29	30	1	2	-	-	1	9	-	-	30	39
22.2		201	209	7	15	1	2	-	-	-	-	202	211
22.3		7	7	-	-	-	-	-	-	-	-	7	7
DF	FABBRICAZIONE DI COKE, RAFFINERIE DI PETROLIO, TRATTAMENTO DEI COMBUSTIBILI NUCLEARI	3	3	-	-	-	-	1	4	2	10	6	17
23		3	3	-	-	-	-	1	4	2	10	6	17
23.1		-	-	-	-	-	-	-	-	-	-	-	-
23.2		3	3	-	-	-	-	1	4	2	10	6	17
23.3		-	-	-	-	-	-	-	-	-	-	-	-
DG	FABBRICAZIONE DI PRODOTTI CHIMICI E DI FIBRE SINTETICHE E ARTIFICIALI	28	30	2	4	1	2	-	-	2	10	31	42
24		28	30	2	4	1	2	-	-	2	10	31	42
24.1		3	3	-	-	-	-	-	-	-	-	3	3
24.2		-	-	-	-	-	-	-	-	-	-	-	-
24.3		13	15	2	4	1	2	-	-	1	2	15	19
24.4		1	1	-	-	-	-	-	-	1	8	2	9
24.5		7	7	-	-	-	-	-	-	-	-	7	7
24.6		4	4	-	-	-	-	-	-	-	-	4	4
24.7		-	-	-	-	-	-	-	-	-	-	-	-
DH	FABBRICAZIONE DI ARTICOLI IN GOMMA E MATERIE PLASTICHE	167	173	6	12	3	6	1	2	1	3	172	184
25		167	173	6	12	3	6	1	2	1	3	172	184
25.1		16	16	-	-	1	2	-	-	-	-	17	18
25.2		151	157	6	12	2	4	1	2	1	3	155	166
DI	FABBRICAZIONE DI PRODOTTI DELLA LAVORAZIONE DI MINERALI NON METALLIFERI	123	125	2	4	3	11	2	14	-	-	128	150
26		123	125	2	4	3	11	2	14	-	-	128	150
26.1		25	26	1	2	-	-	-	-	-	-	25	26
26.2		13	13	-	-	-	-	-	-	-	-	13	13
26.3		2	2	-	-	-	-	-	-	-	-	2	2
26.4		5	5	-	-	-	-	-	-	-	-	5	5
26.5		1	1	-	-	-	-	-	-	-	-	1	1
26.6		27	27	-	-	3	11	2	14	-	-	32	52
26.7		44	45	1	2	-	-	-	-	-	-	44	45
26.8		6	6	-	-	-	-	-	-	-	-	6	6
DJ	PRODUZIONE DI METALLO E FABBRICAZIONE DI PRODOTTI IN METALLO	670	683	13	26	3	6	-	-	1	3	674	692
27		29	29	-	-	-	-	-	-	-	-	29	29
27.1		-	-	-	-	-	-	-	-	-	-	-	-
27.2		2	2	-	-	-	-	-	-	-	-	2	2
27.3		11	11	-	-	-	-	-	-	-	-	11	11
27.4		4	4	-	-	-	-	-	-	-	-	4	4
27.5		12	12	-	-	-	-	-	-	-	-	12	12
28		641	654	13	26	3	6	-	-	1	3	645	663
28.1		182	185	3	6	1	2	-	-	-	-	183	187
28.2		5	5	-	-	-	-	-	-	1	3	6	8
28.3		-	-	-	-	-	-	-	-	-	-	-	-
28.4		30	31	1	2	-	-	-	-	-	-	30	31
28.5		172	178	6	12	2	4	-	-	-	-	174	182
28.6		35	35	-	-	-	-	-	-	-	-	35	35
28.7		217	220	3	6	-	-	-	-	-	-	217	220
DK	FABBRICAZIONE DI MACCHINE ED APPARECCHI MECCANICI, COMPRESI L'INSTALLAZIONE, IL MONTAGGIO, LA RIPARAZIONE E LA MANUTENZIONE	306	315	7	16	6	14	1	2	7	59	320	390
29		306	315	7	16	6	14	1	2	7	59	320	390
29.1		16	16	-	-	1	3	-	-	-	-	17	19
29.2		83	85	2	4	-	-	1	2	1	2	85	89
29.3		74	75	1	2	-	-	-	-	-	-	74	75
29.4		10	10	-	-	-	-	-	-	-	-	10	10
29.5		103	105	2	4	2	5	-	-	2	4	107	114
29.6		1	1	-	-	-	-	-	-	-	-	1	1
29.7		19	23	2	6	3	6	-	-	4	53	26	82

Tavola 3.5 segue - Imprese e unità locali dipendenti secondo la diffusione territoriale dell'impresa per sezione, sotto-sezione, divisione e gruppo di attività economica, classe di addetti e tipo di comune

		IMPRESE A DIFFUSIONE											
		COMUNALE				PROVINCIALE		REGIONALE		NAZIONALE		TOTALE	
ATTIVITÀ ECONOMICHE CLASSI DI ADDETTI TIPO DI COMUNE		DI CUI PLURILocalizzate											
		Imprese	Unità locali	Imprese	Unità locali	Imprese	Unità locali	Imprese	Unità locali	Imprese	Unità locali	Imprese	Unità locali
DL	FABBRICAZIONE DI MACCHINE ELETTRICHE E DI APPARECCHIATURE ELETTRICHE ED OTTICHE	553	566	11	24	7	14	4	8	6	16	570	604
30		4	4	-	-	-	-	-	-	1	2	5	6
30.0		4	4	-	-	-	-	-	-	1	2	5	6
31		207	215	7	15	3	6	-	-	2	7	212	228
31.1		63	64	1	2	2	4	-	-	-	-	65	68
31.2		17	18	1	2	-	-	-	-	1	5	18	23
31.3		3	3	-	-	-	-	-	-	-	-	3	3
31.4		1	1	-	-	-	-	-	-	-	-	1	1
31.5		21	21	-	-	-	-	-	-	-	-	21	21
31.6		102	108	5	11	1	2	-	-	1	2	104	112
32		162	166	3	7	2	4	3	6	2	5	169	181
32.1		67	69	1	3	1	2	1	2	1	3	70	76
32.2		85	86	1	2	1	2	2	4	-	-	88	92
32.3		10	11	1	2	-	-	-	-	1	2	11	13
33		180	181	1	2	2	4	1	2	1	2	184	189
33.1		147	148	1	2	2	4	1	2	1	2	151	156
33.2		13	13	-	-	-	-	-	-	-	-	13	13
33.3		2	2	-	-	-	-	-	-	-	-	2	2
33.4		15	15	-	-	-	-	-	-	-	-	15	15
33.5		3	3	-	-	-	-	-	-	-	-	3	3
DM	FABBRICAZIONE DI MEZZI DI TRASPORTO	42	46	4	8	1	3	-	-	-	-	43	49
34		18	19	1	2	-	-	-	-	-	-	18	19
34.1		-	-	-	-	-	-	-	-	-	-	-	-
34.2		7	8	1	2	-	-	-	-	-	-	7	8
34.3		11	11	-	-	-	-	-	-	-	-	11	11
35		24	27	3	6	1	3	-	-	-	-	25	30
35.1		21	23	2	4	1	3	-	-	-	-	22	26
35.2		-	-	-	-	-	-	-	-	-	-	-	-
35.3		-	-	-	-	-	-	-	-	-	-	-	-
35.4		3	4	1	2	-	-	-	-	-	-	3	4
35.5		-	-	-	-	-	-	-	-	-	-	-	-
DN	ALTRE INDUSTRIE MANIFATTURIERE	576	600	22	46	6	13	3	9	1	2	586	624
36		570	594	22	46	6	13	3	9	1	2	580	618
36.1		280	296	14	30	2	5	1	2	-	-	283	303
36.2		80	83	3	6	-	-	-	-	1	2	81	85
36.3		138	142	4	8	-	-	1	3	-	-	139	145
36.4		5	5	-	-	-	-	-	-	-	-	5	5
36.5		4	4	-	-	3	6	1	4	-	-	8	14
36.6		63	64	1	2	1	2	-	-	-	-	64	66
37		6	6	-	-	-	-	-	-	-	-	6	6
37.1		6	6	-	-	-	-	-	-	-	-	6	6
37.2		-	-	-	-	-	-	-	-	-	-	-	-
E	PRODUZIONE E DISTRIBUZIONE DI ENERGIA ELETTRICA, GAS E ACQUA	10	15	1	6	1	2	1	4	1	2	13	23
40		4	9	1	6	1	2	1	4	1	2	7	17
40.1		-	-	-	-	-	-	-	-	-	-	-	-
40.2		4	9	1	6	1	2	1	4	1	2	7	17
40.3		-	-	-	-	-	-	-	-	-	-	-	-
41		6	6	-	-	-	-	-	-	-	-	6	6
41.0		6	6	-	-	-	-	-	-	-	-	6	6
F	COSTRUZIONI	2.583	2.781	170	368	123	371	40	157	20	85	2.766	3.394
45		2.583	2.781	170	368	123	371	40	157	20	85	2.766	3.394
45.1		65	76	5	16	-	-	1	5	3	22	69	103
45.2		1.079	1.231	131	283	115	351	37	147	9	37	1.240	1.766
45.3		596	613	16	33	4	8	2	5	8	26	610	652
45.4		843	861	18	36	4	12	-	-	-	-	847	873
45.5		-	-	-	-	-	-	-	-	-	-	-	-
G	COMMERCIO ALL'INGROSSO E AL DETTAGLIO; RIPARAZIONE DI AUTOVEICOLI, MOTOCICLI E DI BENI PERSONALI E PER LA CASA	10.405	10.772	321	688	143	331	69	187	33	108	10.650	11.398
50		1.408	1.455	45	92	24	49	10	31	2	4	1.444	1.539
50.1		106	108	2	4	16	33	6	18	-	-	128	159
50.2		883	902	18	37	3	6	-	-	-	-	886	908
50.3		81	86	5	10	2	4	4	13	2	4	89	107
50.4		71	74	2	5	-	-	-	-	-	-	71	74
50.5		267	285	18	36	3	6	-	-	-	-	270	291
51		2.644	2.713	57	126	35	78	23	60	23	84	2.725	2.935
51.1		1.632	1.639	7	14	10	23	5	10	5	10	1.652	1.682
51.2		86	94	5	13	2	4	3	11	2	5	93	114
51.3		242	267	20	45	7	17	2	4	1	9	252	297
51.4		339	351	11	23	5	11	10	28	8	21	362	411
51.5		222	234	9	21	8	16	-	-	5	26	235	276
51.6		114	118	4	8	2	4	3	7	2	13	121	142
51.7		9	10	1	2	1	3	-	-	-	-	10	13

Tavola 3.5 segue - Imprese e unità locali dipendenti secondo la diffusione territoriale dell'impresa per sezione, sotto-sezione, divisione e gruppo di attività economica, classe di addetti e tipo di comune

IMPRESE A DIFFUSIONE													
ATTIVITÀ ECONOMICHE CLASSI DI ADDETTI TIPO DI COMUNE		COMUNALE										TOTALE	
		DI CUI PLURILocaliz- ZATE				PROVINCIALE		REGIONALE		NAZIONALE			
		Imprese	Unità locali	Imprese	Unità locali	Imprese	Unità locali	Imprese	Unità locali	Imprese	Unità locali		
52		6.353	6.604	219	470	84	204	36	96	8	20	6.481	6.924
52.1		696	726	29	59	8	18	2	4	-	-	706	748
52.2		1.087	1.142	42	97	9	21	5	12	-	-	1.101	1.175
52.3		295	317	16	38	4	16	3	6	1	2	303	341
52.4		2.984	3.125	129	270	58	139	25	72	7	18	3.074	3.354
52.5		34	34	-	-	-	-	-	-	-	-	34	34
52.6		976	976	-	-	-	-	-	-	-	-	976	976
52.7		281	284	3	6	5	10	1	2	-	-	287	296
H	ALBERGHI E RISTORANTI	1.466	1.526	54	114	12	31	4	13	3	6	1.485	1.576
55		1.466	1.526	54	114	12	31	4	13	3	6	1.485	1.576
55.1		199	219	17	37	-	-	-	-	1	2	200	221
55.2		75	78	3	6	1	2	1	3	-	-	77	83
55.3		531	547	15	31	6	13	1	2	-	-	538	562
55.4		656	677	19	40	3	6	2	8	2	4	663	695
55.5		5	5	-	-	2	10	-	-	-	-	7	15
I	TRASPORTI, MAGAZZINAG- GIO E COMUNICAZIONI	1.191	1.217	25	51	8	19	5	17	19	53	1.223	1.306
60		1.033	1.049	15	31	3	7	3	12	7	21	1.046	1.089
60.1		-	-	-	-	-	-	-	-	-	-	-	-
60.2		1.033	1.049	15	31	3	7	3	12	7	21	1.046	1.089
60.3		-	-	-	-	-	-	-	-	-	-	-	-
61		-	-	-	-	-	-	-	-	-	-	-	-
61.1		-	-	-	-	-	-	-	-	-	-	-	-
61.2		-	-	-	-	-	-	-	-	-	-	-	-
62		-	-	-	-	1	4	-	-	-	-	1	4
62.1		-	-	-	-	-	-	-	-	-	-	-	-
62.2		-	-	-	-	1	4	-	-	-	-	1	4
62.3		-	-	-	-	-	-	-	-	-	-	-	-
63		144	154	10	20	4	8	2	5	12	32	162	199
63.1		43	45	2	4	-	-	1	2	2	4	46	51
63.2		31	33	2	4	3	6	-	-	3	7	37	46
63.3		35	37	2	4	-	-	-	-	3	7	38	44
63.4		35	39	4	8	1	2	1	3	4	14	41	58
64		14	14	-	-	-	-	-	-	-	-	14	14
64.1		14	14	-	-	-	-	-	-	-	-	14	14
64.2		-	-	-	-	-	-	-	-	-	-	-	-
J	INTERMEDIAZIONE MONE- TARIA E FINANZIARIA	370	383	11	24	30	113	10	30	8	164	418	690
65		23	28	3	8	5	32	3	15	6	160	37	235
65.1		2	5	1	4	5	32	2	13	2	151	11	201
65.2		21	23	2	4	-	-	1	2	4	9	26	34
66		-	-	-	-	-	-	-	-	-	-	-	-
66.0		-	-	-	-	-	-	-	-	-	-	-	-
67		347	355	8	16	25	81	7	15	2	4	381	455
67.1		56	56	-	-	-	-	-	-	-	-	56	56
67.2		291	299	8	16	25	81	7	15	2	4	325	399
K	ATTIVITÀ IMMOBILIARI, NO- LEGGIO, INFORMATICA, RI- CERCA, ALTRE ATTIVITÀ PROFESSIONALI ED IM- PRENDITORIALI	2.831	2.876	38	83	50	149	15	37	12	43	2.908	3.105
70		210	213	3	6	2	5	-	-	1	2	213	220
70.1		38	38	-	-	-	-	-	-	-	-	38	38
70.2		36	36	-	-	-	-	-	-	-	-	36	36
70.3		136	139	3	6	2	5	-	-	1	2	139	146
71		36	40	2	6	1	2	-	-	2	4	39	46
71.1		4	4	-	-	1	2	-	-	-	-	5	6
71.2		2	5	1	4	-	-	-	-	-	-	2	5
71.3		8	8	-	-	-	-	-	-	1	2	9	10
71.4		22	23	1	2	-	-	-	-	1	2	23	25
72		264	273	7	16	5	37	1	2	-	-	270	312
72.1		10	10	-	-	-	-	-	-	-	-	10	10
72.2		59	61	2	4	-	-	1	2	-	-	60	63
72.3		169	174	4	9	5	37	-	-	-	-	174	211
72.4		3	3	-	-	-	-	-	-	-	-	3	3
72.5		12	14	1	3	-	-	-	-	-	-	12	14
72.6		11	11	-	-	-	-	-	-	-	-	11	11
73		48	49	1	2	-	-	1	2	-	-	49	51
73.1		38	39	1	2	-	-	1	2	-	-	39	41
73.2		10	10	-	-	-	-	-	-	-	-	10	10
74		2.273	2.301	25	53	42	105	13	33	9	37	2.337	2.476
74.1		936	948	10	22	28	62	8	18	4	8	976	1.036
74.2		799	803	4	8	3	6	1	2	1	2	804	813
74.3		14	14	-	-	-	-	-	-	-	-	14	14
74.4		106	107	1	2	1	2	-	-	2	22	109	131
74.5		6	6	-	-	-	-	-	-	-	-	6	6
74.6		12	12	-	-	1	2	-	-	1	2	14	16
74.7		120	123	3	6	1	4	2	8	-	-	123	135
74.8		280	288	7	15	8	29	2	5	1	3	291	325
M	ISTRUZIONE	68	72	4	8	8	19	3	7	3	8	82	106
80		68	72	4	8	8	19	3	7	3	8	82	106
80.1		8	8	-	-	-	-	1	3	-	-	9	11
80.2		8	11	3	6	-	-	1	2	2	6	11	19
80.3		4	4	-	-	-	-	-	-	-	-	4	4
80.4		48	49	1	2	8	19	1	2	1	2	58	72

Tavola 3.5 segue - Imprese e unità locali dipendenti secondo la diffusione territoriale dell'impresa per sezione, sotto-sezione, divisione e gruppo di attività economica, classe di addetti e tipo di comune

ATTIVITÀ ECONOMICHE CLASSI DI ADDETTI TIPO DI COMUNE		IMPRESE A DIFFUSIONE											
		COMUNALE				PROVINCIALE		REGIONALE		NAZIONALE		TOTALE	
		DI CUI PLURILocaliz- ZATE											
		Imprese	Unità locali	Imprese	Unità locali	Imprese	Unità locali	Imprese	Unità locali	Imprese	Unità locali	Imprese	Unità locali
N	SANITÀ E ALTRI SERVIZI SOCIALI	735	775	38	78	70	156	26	65	9	19	840	1.015
85		735	775	38	78	70	156	26	65	9	19	840	1.015
85.1		704	743	37	76	68	147	25	63	9	19	806	972
85.2		24	24	-	-	-	-	1	2	-	-	25	26
85.3		7	8	1	2	2	9	-	-	-	-	9	17
O	ALTRI SERVIZI PUBBLICI, SOCIALI E PERSONALI	1.799	1.835	26	62	18	40	6	16	-	-	1.823	1.891
90		25	34	4	13	1	2	-	-	-	-	26	36
90.0		25	34	4	13	1	2	-	-	-	-	26	36
92		387	397	7	17	3	6	3	7	-	-	393	410
92.1		16	19	2	5	-	-	-	-	-	-	16	19
92.2		31	32	1	2	-	-	-	-	-	-	31	32
92.3		121	121	-	-	1	2	2	4	-	-	124	127
92.4		1	1	-	-	-	-	-	-	-	-	1	1
92.5		5	8	1	4	-	-	1	3	-	-	6	11
92.6		87	88	1	2	-	-	-	-	-	-	87	88
92.7		126	128	2	4	2	4	-	-	-	-	128	132
93		1.387	1.404	15	32	14	32	3	9	-	-	1.404	1.445
93.0		1.387	1.404	15	32	14	32	3	9	-	-	1.404	1.445
TOTALE		27.073	28.064	863	1.854	534	1.439	209	625	141	647	27.957	30.775
di cui imprese:													
- artigiane		9.561	9.879	277	595	123	305	25	64	5	10	9.714	10.258
- dell'industria in senso stretto (a)		4.926	5.121	171	366	66	170	30	94	33	157	5.055	5.542
- dei servizi		18.865	19.456	517	1.108	339	858	138	372	87	401	19.429	21.087
CLASSE DI ADDETTI													
1		12.918	12.929	11	22	2	4	-	-	-	-	12.920	12.933
2		6.032	6.193	160	321	92	188	8	18	4	8	6.136	6.407
3 - 5		4.984	5.382	366	764	195	436	74	167	33	68	5.286	6.053
6 - 9		1.549	1.706	133	290	83	235	46	123	16	36	1.694	2.100
10 - 19		1.005	1.139	107	241	97	291	36	111	24	56	1.162	1.597
20 - 49		439	521	57	139	46	165	22	97	33	122	540	905
50 - 99		102	128	19	45	7	29	15	66	11	73	135	296
100 - 199		32	45	7	20	10	65	5	23	7	29	54	162
200 - 499		12	21	3	12	2	26	2	15	4	17	20	79
500 - 999		-	-	-	-	-	-	1	5	3	77	4	82
1.000 e più		-	-	-	-	-	-	-	-	6	161	6	161
TOTALE		27.073	28.064	863	1.854	534	1.439	209	625	141	647	27.957	30.775
TIPO DI COMUNE													
- Comune capoluogo		5.831	6.044	171	384	120	364	62	196	62	194	6.075	6.798
- Altri comuni		21.242	22.020	692	1.470	414	1.075	147	429	79	453	21.882	23.977
TOTALE		27.073	28.064	863	1.854	534	1.439	209	625	141	647	27.957	30.775

(a) Comprende le sezioni di attività: C - Estrazione di minerali; D - Attività manifatturiere; E - Produzione e distribuzione di energia elettrica, gas e acqua

Tavola 3.6 - Imprese e addetti secondo il numero di unità locali per sezione, sottosezione, divisione e gruppo di attività economica, classe di addetti e tipo di comune

ATTIVITÀ ECONOMICHE CLASSI DI ADDETTI TIPO DI COMUNE	IMPRESE PLURILOCALIZZATE CON UNITÀ LOCALI											
	IMPRESE UNILocalizzate		2		3		4		5 E PIÙ		TOTALE	
	N.	Addetti	N.	Addetti	N.	Addetti	N.	Addetti	N.	Addetti	N.	Addetti
A AGRICOLTURA, CACCIA E SILVICOLTURA	539	1.214	3	7	3	15	2	65	2	157	549	1.458
01	537	1.211	3	7	3	15	2	65	2	157	547	1.455
01.1	286	680	2	4	-	-	2	65	-	-	290	749
01.2	3	4	-	-	-	-	-	-	-	-	3	4
01.4	247	526	1	3	3	15	-	-	2	157	253	701
01.5	1	1	-	-	-	-	-	-	-	-	1	1
02	2	3	-	-	-	-	-	-	-	-	2	3
02.0	2	3	-	-	-	-	-	-	-	-	2	3
B PESCA, PISCICOLTURA E SERVIZI CONNESSI	155	721	2	10	1	5	-	-	-	-	158	736
05	155	721	2	10	1	5	-	-	-	-	158	736
05.0	155	721	2	10	1	5	-	-	-	-	158	736
C ESTRAZIONE DI MINERALI	7	53	6	47	1	17	-	-	-	-	14	117
CA ESTRAZIONE DI MINERALI ENERGETICI	-	-	-	-	-	-	-	-	-	-	-	-
10	-	-	-	-	-	-	-	-	-	-	-	-
10.1	-	-	-	-	-	-	-	-	-	-	-	-
10.2	-	-	-	-	-	-	-	-	-	-	-	-
10.3	-	-	-	-	-	-	-	-	-	-	-	-
11	-	-	-	-	-	-	-	-	-	-	-	-
11.1	-	-	-	-	-	-	-	-	-	-	-	-
11.2	-	-	-	-	-	-	-	-	-	-	-	-
12	-	-	-	-	-	-	-	-	-	-	-	-
12.0	-	-	-	-	-	-	-	-	-	-	-	-
CB ESTRAZIONE DI MINERALI NON ENERGETICI	7	53	6	47	1	17	-	-	-	-	14	117
13	-	-	-	-	-	-	-	-	-	-	-	-
13.1	-	-	-	-	-	-	-	-	-	-	-	-
13.2	-	-	-	-	-	-	-	-	-	-	-	-
14	7	53	6	47	1	17	-	-	-	-	14	117
14.1	2	30	2	20	1	17	-	-	-	-	5	67
14.2	5	23	4	27	-	-	-	-	-	-	9	50
14.3	-	-	-	-	-	-	-	-	-	-	-	-
14.4	-	-	-	-	-	-	-	-	-	-	-	-
14.5	-	-	-	-	-	-	-	-	-	-	-	-
D ATTIVITÀ MANIFATTURIERE	4.739	35.659	225	5.479	35	1.624	10	989	19	12.127	5.028	55.878
DA INDUSTRIE ALIMENTARI, DELLE BEVANDE E DEL TABACCO	413	2.603	51	770	12	204	3	83	6	1.309	485	4.969
15	413	2.603	51	770	12	204	3	83	6	1.309	485	4.969
15.1	37	494	3	116	1	36	-	-	2	454	43	1.100
15.2	3	11	2	156	-	-	-	-	-	-	5	167
15.3	3	337	-	-	-	-	-	-	-	-	3	337
15.4	25	293	-	-	-	-	-	-	-	-	25	293
15.5	4	54	-	-	-	-	-	-	1	207	5	261
15.6	26	111	-	-	-	-	-	-	-	-	26	111
15.7	-	-	2	25	1	29	1	42	-	-	4	96
15.8	294	1.110	36	315	9	89	1	14	3	648	343	2.176
15.9	21	193	8	158	1	50	1	27	-	-	31	428
16	-	-	-	-	-	-	-	-	-	-	-	-
16.0	-	-	-	-	-	-	-	-	-	-	-	-
DB INDUSTRIE TESSILI E DELL'ABBIGLIAMENTO	1.015	7.823	40	1.361	7	261	2	529	2	429	1.066	10.403
17	355	1.412	8	83	2	22	1	84	-	-	366	1.601
17.1	15	23	-	-	-	-	-	-	-	-	15	23
17.2	20	48	-	-	-	-	-	-	-	-	20	48
17.3	29	142	1	35	-	-	-	-	-	-	30	177
17.4	34	133	2	11	2	22	-	-	-	-	38	166
17.5	55	248	-	-	-	-	-	-	-	-	55	248
17.6	50	178	2	19	-	-	-	-	-	-	52	197
17.7	152	640	3	18	-	-	1	84	-	-	156	742
18	660	6.411	32	1.278	5	239	1	445	2	429	700	8.802
18.1	12	81	1	26	-	-	-	-	-	-	13	107
18.2	599	6.135	30	1.239	4	234	1	445	2	429	636	8.482
18.3	49	195	1	13	1	5	-	-	-	-	51	213
DC INDUSTRIE CONCIARIE, FABBRICAZIONE DI PRODOTTI IN CUOIO, PELLE E SIMILARI	235	2.196	7	179	2	66	1	114	1	503	246	3.058
19	235	2.196	7	179	2	66	1	114	1	503	246	3.058
19.1	12	54	-	-	-	-	-	-	-	-	12	54
19.2	48	386	1	4	-	-	-	-	-	-	49	390
19.3	175	1.756	6	175	2	66	1	114	1	503	185	2.614
DD INDUSTRIA DEL LEGNO E DEI PRODOTTI IN LEGNO	380	1.488	14	225	-	-	-	-	-	-	394	1.713
20	380	1.488	14	225	-	-	-	-	-	-	394	1.713
20.1	31	102	1	9	-	-	-	-	-	-	32	111
20.2	2	7	-	-	-	-	-	-	-	-	2	7
20.3	253	795	9	33	-	-	-	-	-	-	262	828
20.4	6	27	-	-	-	-	-	-	-	-	6	27
20.5	88	557	4	183	-	-	-	-	-	-	92	740

Tavola 3.6 segue - Imprese e addetti secondo il numero di unità locali per sezione, sottosezione, divisione e gruppo di attività economica, classe di addetti e tipo di comune

ATTIVITÀ ECONOMICHE CLASSI DI ADDETTI TIPO DI COMUNE	IMPRESE PLURILocalizzate CON UNITÀ LOCALI											
	IMPRESE UNILocalizzate		2		3		4		5 E PIÙ		TOTALE	
	N.	Addetti	N.	Addetti	N.	Addetti	N.	Addetti	N.	Addetti	N.	Addetti
DE FABBRICAZIONE DELLA PASTA-CARTA, DELLA CARTA E DEI PRODOTTI DI CARTA; STAMPA ED EDITORIA	295	1.929	9	66	1	5	-	-	2	1.174	307	3.174
21	66	774	1	17	-	-	-	-	1	1.091	68	1.882
21.1	2	4	-	-	-	-	-	-	1	1.091	3	1.095
21.2	64	770	1	17	-	-	-	-	-	-	65	787
22	229	1.155	8	49	1	5	-	-	1	83	239	1.292
22.1	28	117	1	9	-	-	-	-	1	83	30	209
22.2	194	1.030	7	40	1	5	-	-	-	-	202	1.075
22.3	7	8	-	-	-	-	-	-	-	-	7	8
DF FABBRICAZIONE DI COKE, RAFFINERIE DI PETROLIO, TRATTAMENTO DEI COMBUSTIBILI NUCLEARI	3	384	1	40	-	-	1	25	1	128	6	577
23	3	384	1	40	-	-	1	25	1	128	6	577
23.1	-	-	-	-	-	-	-	-	-	-	-	-
23.2	3	384	1	40	-	-	1	25	1	128	6	577
23.3	-	-	-	-	-	-	-	-	-	-	-	-
DG FABBRICAZIONE DI PRODOTTI CHIMICI E DI FIBRE SINTETICHE E ARTIFICIALI	26	203	4	35	-	-	-	-	1	1.149	31	1.387
24	26	203	4	35	-	-	-	-	1	1.149	31	1.387
24.1	3	31	-	-	-	-	-	-	-	-	3	31
24.2	-	-	-	-	-	-	-	-	-	-	-	-
24.3	11	83	4	35	-	-	-	-	-	-	15	118
24.4	1	3	-	-	-	-	-	-	1	1.149	2	1.152
24.5	7	56	-	-	-	-	-	-	-	-	7	56
24.6	4	30	-	-	-	-	-	-	-	-	4	30
24.7	-	-	-	-	-	-	-	-	-	-	-	-
DH FABBRICAZIONE DI ARTICOLI IN GOMMA E MATERIE PLASTICHE	161	1.990	10	185	1	20	-	-	-	-	172	2.195
25	161	1.990	10	185	1	20	-	-	-	-	172	2.195
25.1	16	147	1	8	-	-	-	-	-	-	17	155
25.2	145	1.843	9	177	1	20	-	-	-	-	155	2.040
DI FABBRICAZIONE DI PRODOTTI DELLA LAVORAZIONE DI MINERALI NON METALLIFERI	121	801	3	24	1	19	1	10	2	102	128	956
26	121	801	3	24	1	19	1	10	2	102	128	956
26.1	24	153	1	10	-	-	-	-	-	-	25	163
26.2	13	27	-	-	-	-	-	-	-	-	13	27
26.3	2	16	-	-	-	-	-	-	-	-	2	16
26.4	5	74	-	-	-	-	-	-	-	-	5	74
26.5	1	1	-	-	-	-	-	-	-	-	1	1
26.6	27	130	1	8	1	19	1	10	2	102	32	269
26.7	43	317	1	6	-	-	-	-	-	-	44	323
26.8	6	83	-	-	-	-	-	-	-	-	6	83
DJ PRODUZIONE DI METALLO E FABBRICAZIONE DI PRODOTTI IN METALLO	657	5.486	16	263	1	99	-	-	-	-	674	5.848
27	29	613	-	-	-	-	-	-	-	-	29	613
27.1	-	-	-	-	-	-	-	-	-	-	-	-
27.2	2	153	-	-	-	-	-	-	-	-	2	153
27.3	11	141	-	-	-	-	-	-	-	-	11	141
27.4	4	32	-	-	-	-	-	-	-	-	4	32
27.5	12	287	-	-	-	-	-	-	-	-	12	287
28	628	4.873	16	263	1	99	-	-	-	-	645	5.235
28.1	179	1.409	4	74	-	-	-	-	-	-	183	1.483
28.2	5	188	-	-	1	99	-	-	-	-	6	287
28.3	-	-	-	-	-	-	-	-	-	-	-	-
28.4	29	228	1	17	-	-	-	-	-	-	30	245
28.5	166	1.166	8	150	-	-	-	-	-	-	174	1.316
28.6	35	421	-	-	-	-	-	-	-	-	35	421
28.7	214	1.461	3	22	-	-	-	-	-	-	217	1.483
DK FABBRICAZIONE DI MACCHINE ED APPARECCHI MECCANICI, COMPRESI L'INSTALLAZIONE, IL MONTAGGIO, LA RIPARAZIONE E LA MANUTENZIONE	299	2.716	15	656	2	402	1	217	3	7.259	320	11.250
29	299	2.716	15	656	2	402	1	217	3	7.259	320	11.250
29.1	16	96	-	-	1	223	-	-	-	-	17	319
29.2	81	423	4	22	-	-	-	-	-	-	85	445
29.3	73	435	1	2	-	-	-	-	-	-	74	437
29.4	10	55	-	-	-	-	-	-	-	-	10	55
29.5	101	1.073	5	222	1	179	-	-	-	-	107	1.474
29.6	1	14	-	-	-	-	-	-	-	-	1	14
29.7	17	620	5	410	-	-	1	217	3	7.259	26	8.506

Tavola 3.6 segue - Imprese e addetti secondo il numero di unità locali per sezione, sottosezione, divisione e gruppo di attività economica, classe di addetti e tipo di comune

ATTIVITÀ ECONOMICHE CLASSI DI ADDETTI TIPO DI COMUNE	IMPRESE PLURILocalizzate CON UNITÀ LOCALI											
	IMPRESE UNILocalizzate		2		3		4		5 E PIÙ		TOTALE	
	N.	Addetti	N.	Addetti	N.	Addetti	N.	Addetti	N.	Addetti	N.	Addetti
DL FABBRICAZIONE DI MACCHINE ELETTRICHE E DI APPARECCHIATURE ELETTRICHE ED OTTICHE	542	3.061	24	1.193	3	264	-	-	1	74	570	4.592
30	4	23	1	16	-	-	-	-	-	-	5	39
30.0	4	23	1	16	-	-	-	-	-	-	5	39
31	200	1.525	10	465	1	22	-	-	1	74	212	2.086
31.1	62	716	3	159	-	-	-	-	-	-	65	875
31.2	16	115	1	8	-	-	-	-	1	74	18	197
31.3	3	56	-	-	-	-	-	-	-	-	3	56
31.4	1	5	-	-	-	-	-	-	-	-	1	5
31.5	21	141	-	-	-	-	-	-	-	-	21	141
31.6	97	492	6	298	1	22	-	-	-	-	104	812
32	159	1.096	8	684	2	242	-	-	-	-	169	2.022
32.1	66	547	2	37	2	242	-	-	-	-	70	826
32.2	84	404	4	164	-	-	-	-	-	-	88	568
32.3	9	145	2	483	-	-	-	-	-	-	11	628
33	179	417	5	28	-	-	-	-	-	-	184	445
33.1	146	295	5	28	-	-	-	-	-	-	151	323
33.2	13	27	-	-	-	-	-	-	-	-	13	27
33.3	2	33	-	-	-	-	-	-	-	-	2	33
33.4	15	46	-	-	-	-	-	-	-	-	15	46
33.5	3	16	-	-	-	-	-	-	-	-	3	16
DM FABBRICAZIONE DI MEZZI DI TRASPORTO	38	780	4	77	1	23	-	-	-	-	43	880
34	17	318	1	15	-	-	-	-	-	-	18	333
34.1	-	-	-	-	-	-	-	-	-	-	-	-
34.2	6	105	1	15	-	-	-	-	-	-	7	120
34.3	11	213	-	-	-	-	-	-	-	-	11	213
35	21	462	3	62	1	23	-	-	-	-	25	547
35.1	19	459	2	38	1	23	-	-	-	-	22	520
35.2	-	-	-	-	-	-	-	-	-	-	-	-
35.3	-	-	-	-	-	-	-	-	-	-	-	-
35.4	2	3	1	24	-	-	-	-	-	-	3	27
35.5	-	-	-	-	-	-	-	-	-	-	-	-
DN ALTRE INDUSTRIE MANIFATTURIERE	554	4.199	27	405	4	261	1	11	-	-	586	4.876
36	548	4.171	27	405	4	261	1	11	-	-	580	4.848
36.1	266	2.717	14	212	3	96	-	-	-	-	283	3.025
36.2	77	238	4	72	-	-	-	-	-	-	81	310
36.3	134	849	4	32	1	165	-	-	-	-	139	1.046
36.4	5	9	-	-	-	-	-	-	-	-	5	9
36.5	4	22	3	33	-	-	1	11	-	-	8	66
36.6	62	336	2	56	-	-	-	-	-	-	64	392
37	6	28	-	-	-	-	-	-	-	-	6	28
37.1	6	28	-	-	-	-	-	-	-	-	6	28
37.2	-	-	-	-	-	-	-	-	-	-	-	-
E PRODUZIONE E DISTRIBUZIONE DI ENERGIA ELETTRICA, GAS E ACQUA	9	78	2	17	-	-	1	15	1	150	13	260
40	3	53	2	17	-	-	1	15	1	150	7	235
40.1	-	-	-	-	-	-	-	-	-	-	-	-
40.2	3	53	2	17	-	-	1	15	1	150	7	235
40.3	-	-	-	-	-	-	-	-	-	-	-	-
41	6	25	-	-	-	-	-	-	-	-	6	25
41.0	6	25	-	-	-	-	-	-	-	-	6	25
F COSTRUZIONI	2.413	6.118	213	1.361	69	944	42	707	29	986	2.766	10.116
45	2.413	6.118	213	1.361	69	944	42	707	29	986	2.766	10.116
45.1	60	163	3	29	-	-	1	5	5	160	69	357
45.2	948	2.478	168	989	63	616	38	511	23	803	1.240	5.397
45.3	580	2.188	23	269	4	310	2	184	1	23	610	2.974
45.4	825	1.289	19	74	2	18	1	7	-	-	847	1.388
45.5	-	-	-	-	-	-	-	-	-	-	-	-
G COMMERCIO ALL'INGROSSO E AL DETTAGLIO; RIPARAZIONE DI AUTOVEICOLI, MOTOCICLI E DI BENI PERSONALI E PER LA CASA	10.084	22.312	464	2.856	63	596	23	395	16	1.036	10.650	27.195
50	1.363	3.738	72	530	5	56	3	94	1	44	1.444	4.462
50.1	104	396	20	266	2	24	1	36	1	44	128	766
50.2	865	2.453	20	91	1	10	-	-	-	-	886	2.554
50.3	76	245	10	85	1	17	2	58	-	-	89	405
50.4	69	146	1	2	1	5	-	-	-	-	71	153
50.5	249	498	21	86	-	-	-	-	-	-	270	584
51	2.587	6.515	103	825	21	257	8	184	6	839	2.725	8.620
51.1	1.625	2.292	24	103	3	15	-	-	-	-	1.652	2.410
51.2	81	225	7	43	2	37	2	13	1	13	93	331
51.3	222	1.248	22	155	6	94	1	26	1	574	252	2.097
51.4	328	1.427	25	194	4	39	4	112	1	9	362	1.781
51.5	213	818	15	246	4	48	1	33	2	189	235	1.334
51.6	110	476	9	77	1	19	-	-	1	54	121	626
51.7	8	29	1	7	1	5	-	-	-	-	10	41

Tavola 3.6 segue - Imprese e addetti secondo il numero di unità locali per sezione, sottosezione, divisione e gruppo di attività economica, classe di addetti e tipo di comune

ATTIVITÀ ECONOMICHE CLASSI DI ADDETTI TIPO DI COMUNE	IMPRESE PLURILOCALIZZATE CON UNITÀ LOCALI											
	IMPRESE UNILOCA- LIZZATE		2		3		4		5 E PIÙ		TOTALE	
	N.	Addetti	N.	Addetti	N.	Addetti	N.	Addetti	N.	Addetti	N.	Addetti
52	6.134	12.059	289	1.501	37	283	12	117	9	153	6.481	14.113
52.1	667	2.266	36	464	3	41	-	-	-	-	706	2.771
52.2	1.045	1.944	44	194	9	74	1	16	2	28	1.101	2.256
52.3	279	5.687	19	69	2	8	-	-	3	55	303	819
52.4	2.855	5.380	181	751	23	160	11	101	4	70	3.074	6.462
52.5	34	50	-	-	-	-	-	-	-	-	34	50
52.6	976	1.354	-	-	-	-	-	-	-	-	976	1.354
52.7	278	378	9	23	-	-	-	-	-	-	287	401
H ALBERGHI E RISTORANTI	1.412	4.262	63	323	8	43	-	-	2	59	1.485	4.687
55	1.412	4.262	63	323	8	43	-	-	2	59	1.485	4.687
55.1	182	767	15	79	3	16	-	-	-	-	200	862
55.2	72	150	4	18	1	5	-	-	-	-	77	173
55.3	516	1.898	20	99	2	13	-	-	-	-	538	2.010
55.4	637	1.424	23	107	2	9	-	-	1	5	663	1.545
55.5	5	23	1	20	-	-	-	-	1	54	7	97
I TRASPORTI, MAGAZZINAG- GIO E COMUNICAZIONI	1.166	2.997	43	1.002	9	202	2	25	3	124	1.223	4.350
60	1.018	2.244	21	576	4	114	1	13	2	84	1.046	3.031
60.1	-	-	-	-	-	-	-	-	-	-	-	-
60.2	1.018	2.244	21	576	4	114	1	13	2	84	1.046	3.031
60.3	-	-	-	-	-	-	-	-	-	-	-	-
61	-	-	-	-	-	-	-	-	-	-	-	-
61.1	-	-	-	-	-	-	-	-	-	-	-	-
61.2	-	-	-	-	-	-	-	-	-	-	-	-
62	-	-	-	-	-	-	1	12	-	-	1	12
62.1	-	-	-	-	-	-	-	-	-	-	-	-
62.2	-	-	-	-	-	-	1	12	-	-	1	12
62.3	-	-	-	-	-	-	-	-	-	-	-	-
63	134	734	22	426	5	88	-	-	1	40	162	1.288
63.1	41	395	5	225	-	-	-	-	-	-	46	620
63.2	29	112	7	64	1	39	-	-	-	-	37	215
63.3	33	99	4	37	1	17	-	-	-	-	38	153
63.4	31	128	6	100	3	32	-	-	1	40	41	300
64	14	19	-	-	-	-	-	-	-	-	14	19
64.1	14	19	-	-	-	-	-	-	-	-	14	19
64.2	-	-	-	-	-	-	-	-	-	-	-	-
J INTERMEDIAZIONE MONE- TARIA E FINANZIARIA	359	909	37	405	11	146	5	112	6	2.018	418	3.590
65	20	191	9	249	2	79	2	80	4	1.981	37	2.580
65.1	1	14	3	79	1	42	2	80	4	1.981	11	2.196
65.2	19	177	6	170	1	37	-	-	-	-	26	384
66	-	-	-	-	-	-	-	-	-	-	-	-
66.0	-	-	-	-	-	-	-	-	-	-	-	-
67	339	718	28	156	9	67	3	32	2	37	381	1.010
67.1	56	111	-	-	-	-	-	-	-	-	56	111
67.2	283	607	28	156	9	67	3	32	2	37	325	899
K ATTIVITÀ IMMOBILIARI, NO- LEGGIO, INFORMATICA, RI- CERCA, ALTRE ATTIVITÀ PROFESSIONALI ED IM- PRENDITORIALI	2.793	6.414	93	777	12	233	3	39	7	580	2.908	8.043
70	207	382	5	13	1	7	-	-	-	-	213	402
70.1	38	57	-	-	-	-	-	-	-	-	38	57
70.2	36	71	-	-	-	-	-	-	-	-	36	71
70.3	133	254	5	13	1	7	-	-	-	-	139	274
71	34	55	4	18	-	-	1	26	-	-	39	99
71.1	4	4	1	5	-	-	-	-	-	-	5	9
71.2	1	2	-	-	-	-	1	26	-	-	2	28
71.3	8	12	1	6	-	-	-	-	-	-	9	18
71.4	21	37	2	7	-	-	-	-	-	-	23	44
72	257	994	9	62	2	106	-	-	2	183	270	1.345
72.1	10	20	-	-	-	-	-	-	-	-	10	20
72.2	57	257	3	32	-	-	-	-	-	-	60	289
72.3	165	582	6	30	1	95	-	-	2	183	174	890
72.4	3	14	-	-	-	-	-	-	-	-	3	14
72.5	11	38	-	-	1	11	-	-	-	-	12	49
72.6	11	83	-	-	-	-	-	-	-	-	11	83
73	47	93	2	14	-	-	-	-	-	-	49	107
73.1	37	78	2	14	-	-	-	-	-	-	39	92
73.2	10	15	-	-	-	-	-	-	-	-	10	15
74	2.248	4.890	73	670	9	120	2	13	5	397	2.337	6.090
74.1	926	2.266	43	233	5	60	1	6	1	43	976	2.608
74.2	795	1.137	9	26	-	-	-	-	-	-	804	1.163
74.3	14	30	-	-	-	-	-	-	-	-	14	30
74.4	105	197	3	9	-	-	-	-	1	94	109	300
74.5	6	15	-	-	-	-	-	-	-	-	6	15
74.6	12	99	2	200	-	-	-	-	-	-	14	299
74.7	117	688	4	129	-	-	1	7	1	162	123	986
74.8	273	458	12	73	4	60	-	-	2	98	291	689
M ISTRUZIONE	64	198	13	76	4	91	1	31	-	-	82	396
80	64	198	13	76	4	91	1	31	-	-	82	396
80.1	8	39	-	-	1	76	-	-	-	-	9	115
80.2	5	11	5	40	-	-	1	31	-	-	11	82
80.3	4	25	-	-	-	-	-	-	-	-	4	25
80.4	47	123	8	36	3	15	-	-	-	-	58	174

Tavola 3.6 segue - Imprese e addetti secondo il numero di unità locali per sezione, sottosezione, divisione e gruppo di attività economica, classe di addetti e tipo di comune

ATTIVITÀ ECONOMICHE CLASSI DI ADDETTI TIPO DI COMUNE		IMPRESE PLURILocalizzate CON UNITÀ LOCALI											
		IMPRESE UNILocalizzate		2		3		4		5 E PIÙ		TOTALE	
		N.	Addetti	N.	Addetti	N.	Addetti	N.	Addetti	N.	Addetti	N.	Addetti
N	SANITÀ E ALTRI SERVIZI SOCIALI	697	1.550	122	374	16	83	3	11	2	345	840	2.363
85		697	1.550	122	374	16	83	3	11	2	345	840	2.363
85.1		667	1.375	120	355	15	61	3	11	1	296	806	2.098
85.2		24	27	1	7	-	-	-	-	-	-	25	34
85.3		6	148	1	12	1	22	-	-	1	49	9	231
O	ALTRI SERVIZI PUBBLICI, SOCIALI E PERSONALI	1.773	3.880	39	179	6	201	4	159	1	205	1.823	4.624
90		21	62	3	13	1	93	-	-	1	205	26	373
90.0		21	62	3	13	1	93	-	-	1	205	26	373
92		380	996	10	51	2	21	1	62	-	-	393	1.130
92.1		14	43	1	1	1	7	-	-	-	-	16	51
92.2		30	132	1	9	-	-	-	-	-	-	31	141
92.3		121	357	3	26	-	-	-	-	-	-	124	383
92.4		1	2	-	-	-	-	-	-	-	-	1	2
92.5		4	11	-	-	1	14	1	62	-	-	6	87
92.6		86	263	1	2	-	-	-	-	-	-	87	265
92.7		124	188	4	13	-	-	-	-	-	-	128	201
93		1.372	2.822	26	115	3	87	3	97	-	-	1.404	3.121
93.0		1.372	2.822	26	115	3	87	3	97	-	-	1.404	3.121
TOTALE		26.210	86.365	1.325	12.913	238	4.200	96	2.548	88	17.787	27.957	123.813
di cui imprese:													
- artigiane		9.284	27.250	348	1.967	59	483	17	157	6	82	9.714	29.939
- dell'industria in senso stretto (a)		4.755	35.790	233	5.543	36	1.641	11	1.004	20	12.277	5.055	56.255
- dei servizi		18.348	42.522	874	5.992	129	1.595	41	772	37	4.367	19.429	55.248
CLASSE DI ADDETTI													
1		12.907	12.907	13	13	-	-	-	-	-	-	12.920	12.920
2		5.872	11.744	258	516	5	10	1	2	-	-	6.136	12.272
3 - 5		4.618	16.841	584	2.275	71	302	12	55	1	5	5.286	19.478
6 - 9		1.416	10.138	191	1.403	58	431	22	168	7	55	1.694	12.195
10 - 19		898	12.102	163	2.243	56	739	29	422	16	238	1.162	15.744
20 - 49		382	11.059	76	2.259	32	930	25	755	25	877	540	15.880
50 - 99		83	5.726	25	1.840	10	729	3	214	14	988	135	9.497
100 - 199		25	3.332	13	1.792	5	836	2	270	9	1.155	54	7.385
200 - 499		9	2.516	2	572	1	223	2	662	6	1.629	20	5.602
500 - 999		-	-	-	-	-	-	-	-	4	2.207	4	2.207
1000 e più		-	-	-	-	-	-	-	-	6	10.633	6	10.633
TOTALE		26.210	86.365	1.325	12.913	238	4.200	96	2.548	88	17.787	27.957	123.813
TIPO DI COMUNE													
- Comune capoluogo		5.660	17.888	290	3.558	63	937	28	1.054	34	3.582	6.075	27.019
- Altri comuni		20.550	68.477	1.035	9.355	175	3.263	68	1.494	54	14.205	21.882	96.794
TOTALE		26.210	86.365	1.325	12.913	238	4.200	96	2.548	88	17.787	27.957	123.813

(a) Comprende le sezioni di attività: C - Estrazione di minerali; D - Attività manifatturiere; E - Produzione e distribuzione di energia elettrica, gas e acqua

Tavola 3.7 - Imprese e addetti che utilizzano attrezzature informatiche, beni capitali in leasing, che sono consorziate o associate con altre strutture per sezione, sottosezione, divisione e gruppo di attività economica, classe di addetti e tipo di comune

ATTIVITÀ ECONOMICHE CLASSI DI ADDETTI TIPO DI COMUNE	DI CUI IMPRESE							
	TOTALE IMPRESE (a)		CON UTILIZZO DI ATTREZZA- TURE INFORMATICHE		CON UTILIZZO DI BENI CAPI- TALI IN LEASING		CONSORZIATE O ASSOCIATE TEMPORANEAMENTE (b)	
	N.	Addetti	N.	Addetti	N.	Addetti	N.	Addetti
A AGRICOLTURA, CACCIA E SILVICOL- TURA	549	1.458	19	342	15	84	15	288
01	547	1.455	*	*	*	*	*	*
01.1	290	749	9	203	3	29	6	120
01.2	3	4	*	*	*	*	*	*
01.4	253	701	*	*	*	*	*	*
01.5	1	1	*	*	*	*	*	*
02	2	3	*	*	*	*	*	*
02.0	2	3	*	*	*	*	*	*
B PESCA, PISCICOLTURA E SERVIZI CON- NESSI	158	736	87	571	1	8	90	574
05	158	736	87	571	1	8	90	574
05.0	158	736	87	571	1	8	90	574
C ESTRAZIONE DI MINERALI ESTRAZIONE DI MINERALI ENERGE- TICI	14	117	5	53	5	55	1	17
10	-	-	-	-	-	-	-	-
10.1	-	-	-	-	-	-	-	-
10.2	-	-	-	-	-	-	-	-
10.3	-	-	-	-	-	-	-	-
11	-	-	-	-	-	-	-	-
11.1	-	-	-	-	-	-	-	-
11.2	-	-	-	-	-	-	-	-
12	-	-	-	-	-	-	-	-
12.0	-	-	-	-	-	-	-	-
CB ESTRAZIONE DI MINERALI NON ENER- GETICI	14	117	5	53	5	55	1	17
13	-	-	-	-	-	-	-	-
13.1	-	-	-	-	-	-	-	-
13.2	-	-	-	-	-	-	-	-
14	14	117	5	53	5	55	1	17
14.1	5	67	3	32	2	37	1	17
14.2	9	50	2	21	3	18	-	-
14.3	-	-	-	-	-	-	-	-
14.4	-	-	-	-	-	-	-	-
14.5	-	-	-	-	-	-	-	-
D ATTIVITÀ MANIFATTURIERE	5.028	55.878	1.283	39.703	1.343	25.848	156	5.079
DA INDUSTRIE ALIMENTARI, DELLE BE- VANDE E DEL TABACCO	485	4.969	84	3.510	122	2.206	16	1.773
15	485	4.969	84	3.510	122	2.206	16	1.773
15.1	43	1.100	15	985	10	439	3	454
15.2	5	167	2	154	-	-	-	-
15.3	3	337	*	*	*	*	*	*
15.4	25	293	3	240	-	-	1	235
15.5	5	261	2	246	1	39	-	-
15.6	26	111	7	39	4	19	-	-
15.7	4	96	*	*	*	*	*	*
15.8	343	2.176	30	1.013	98	1.239	5	627
15.9	31	428	19	402	5	76	5	84
16	-	-	-	-	-	-	-	-
16.0	-	-	-	-	-	-	-	-
DB INDUSTRIE TESSILI E DELL'ABBIGLIA- MENTO	1.066	10.403	171	4.992	210	4.031	30	337
17	366	1.601	60	646	75	606	12	35
17.1	15	23	1	2	4	6	-	-
17.2	20	48	6	21	6	14	1	2
17.3	30	177	1	35	6	67	1	1
17.4	38	166	9	77	6	57	2	22
17.5	55	248	10	120	8	66	1	1
17.6	52	197	10	71	12	96	-	-
17.7	156	742	23	320	33	300	7	9
18	700	8.802	111	4.346	135	3.425	18	302
18.1	13	107	3	81	2	29	-	-
18.2	636	8.482	99	4.149	130	3.384	18	302
18.3	51	213	9	116	3	12	-	-
DC INDUSTRIE CONCIARIE, FABBRICA- ZIONE DI PRODOTTI IN CUIOIO, PELLE E SIMILARI	246	3.058	47	2.023	53	937	12	362
19	246	3.058	47	2.023	53	937	12	362
19.1	12	54	2	11	3	17	-	-
19.2	49	390	7	208	5	88	3	3
19.3	185	2.614	38	1.804	45	832	9	359
DD INDUSTRIA DEL LEGNO E DEI PRODOTTI IN LEGNO	394	1.713	44	780	70	627	3	22
20	394	1.713	44	780	70	627	3	22
20.1	32	111	*	*	*	*	*	*
20.2	2	7	*	*	*	*	*	*
20.3	262	828	27	261	45	309	2	21
20.4	6	27	2	12	1	8	-	-
20.5	92	740	13	481	17	261	-	-

Tavola 3.7 segue - Imprese e addetti che utilizzano attrezzature informatiche, beni capitali in leasing, che sono consorziate o associate con altre strutture per sezione, sottosezione, divisione e gruppo di attività economica, classe di addetti e tipo di comune

ATTIVITÀ ECONOMICHE CLASSI DI ADDETTI TIPO DI COMUNE	DI CUI IMPRESE							
	TOTALE IMPRESE (a)		CON UTILIZZO DI ATTREZZATURE INFORMATICHE		CON UTILIZZO DI BENI CAPITALI IN LEASING		CONSORZIATE O ASSOCIATE TEMPORANEAMENTE (b)	
	N.	Addetti	N.	Addetti	N.	Addetti	N.	Addetti
DE FABBRICAZIONE DELLA PASTA-CARTA, DELLA CARTA E DEI PRODOTTI DI CARTA; STAMPA ED EDITORIA	307	3.174	141	2.539	133	1.256	7	14
21	68	1.882	34	1.716	23	411	2	8
21.1	3	1.095	*	*	*	*	*	*
21.2	65	787	*	*	*	*	*	*
22	239	1.292	107	823	110	845	5	6
22.1	30	209	23	199	11	136	2	3
22.2	202	1.075	79	619	97	707	3	3
22.3	7	8	5	5	2	2	-	-
DF FABBRICAZIONE DI COKE, RAFFINERIE DI PETROLIO, TRATTAMENTO DEI COMBUSTIBILI NUCLEARI	6	577	5	563	3	158	2	30
23	6	577	5	563	3	158	2	30
23.1	-	-	-	-	-	-	-	-
23.2	6	577	5	563	3	158	2	30
23.3	-	-	-	-	-	-	-	-
DG FABBRICAZIONE DI PRODOTTI CHIMICI E DI FIBRE SINTETICHE E ARTIFICIALI	31	1.387	*	*	*	*	*	*
24	31	1.387	*	*	*	*	*	*
24.1	3	31	*	*	*	*	*	*
24.2	-	-	-	-	-	-	-	-
24.3	15	118	11	102	3	32	-	-
24.4	2	1.152	*	*	*	*	*	*
24.5	7	56	5	49	2	15	-	-
24.6	4	30	1	21	1	21	-	-
24.7	-	-	-	-	-	-	-	-
DH FABBRICAZIONE DI ARTICOLI IN GOMMA E MATERIE PLASTICHE	172	2.195	77	1.714	96	1.570	5	120
25	172	2.195	77	1.714	96	1.570	5	120
25.1	17	155	5	79	6	83	1	44
25.2	155	2.040	72	1.635	90	1.487	4	76
DI FABBRICAZIONE DI PRODOTTI DELLA LAVORAZIONE DI MINERALI NON METALLIFERI	128	956	*	*	*	*	*	*
26	128	956	*	*	*	*	*	*
26.1	25	163	12	109	8	77	1	2
26.2	13	27	1	8	2	11	-	-
26.3	2	16	*	*	*	*	*	*
26.4	5	74	2	52	2	26	-	-
26.5	1	1	*	*	*	*	*	*
26.6	32	269	10	149	5	91	3	6
26.7	44	323	10	226	7	108	-	-
26.8	6	83	4	80	3	48	-	-
DJ PRODUZIONE DI METALLO E FABBRICAZIONE DI PRODOTTI IN METALLO	674	5.848	201	3.681	230	3.213	15	311
27	29	613	*	*	*	*	*	*
27.1	-	-	-	-	-	-	-	-
27.2	2	153	*	*	*	*	*	*
27.3	11	141	6	116	7	81	-	-
27.4	4	32	2	10	2	10	-	-
27.5	12	287	8	275	6	174	-	-
28	645	5.235	*	*	*	*	*	*
28.1	183	1.483	54	885	63	783	8	217
28.2	6	287	5	279	3	162	-	-
28.3	-	-	-	-	-	-	-	-
28.4	30	245	7	104	13	180	2	41
28.5	174	1.316	53	763	71	859	5	53
28.6	35	421	13	349	13	277	-	-
28.7	217	1.483	52	886	52	687	-	-
DK FABBRICAZIONE DI MACCHINE ED APPARECCHI MECCANICI, COMPRESI L'INSTALLAZIONE, IL MONTAGGIO, LA RIPARAZIONE E LA MANUTENZIONE	320	11.250	*	*	*	*	*	*
29	320	11.250	*	*	*	*	*	*
29.1	17	319	9	297	5	269	-	-
29.2	85	445	30	300	19	227	5	20
29.3	74	437	12	189	7	88	3	30
29.4	10	55	5	44	6	48	-	-
29.5	107	1.474	57	1.274	59	1.173	6	273
29.6	1	14	*	*	*	*	*	*
29.7	26	8.506	17	8.435	14	4.855	1	1.315

Tavola 3.7 segue - Imprese e addetti che utilizzano attrezzature informatiche, beni capitali in leasing, che sono consorziate o associate con altre strutture per sezione, sottosezione, divisione e gruppo di attività economica, classe di addetti e tipo di comune

ATTIVITÀ ECONOMICHE CLASSI DI ADDETTI TIPO DI COMUNE	DI CUI IMPRESE							
	TOTALE IMPRESE (a)		CON UTILIZZO DI ATTREZZA- TURE INFORMATICHE		CON UTILIZZO DI BENI CAPI- TALI IN LEASING		CONSORZiate O ASSOCIATE TEMPORANEAMENTE (b)	
	N.	Addetti	N.	Addetti	N.	Addetti	N.	Addetti
DL FABBRICAZIONE DI MACCHINE ELET- TRICHE E DI APPARECCHIATURE ELET- TRICHE ED OTTICHE	570	4.592	153	3.155	123	2.036	36	218
30	5	39	5	39	-	-	-	-
30.0	5	39	5	39	-	-	-	-
31	212	2.086	69	1.471	52	772	7	148
31.1	65	875	26	699	23	360	1	1
31.2	18	197	*	*	*	*	*	*
31.3	3	56	*	*	*	*	*	*
31.4	1	5	*	*	*	*	*	*
31.5	21	141	5	74	4	25	-	-
31.6	104	812	26	490	20	338	4	40
32	169	2.022	55	1.524	40	1.152	1	2
32.1	70	826	16	628	17	657	-	-
32.2	88	568	31	325	16	134	1	2
32.3	11	628	8	571	7	361	-	-
33	184	445	24	121	31	112	28	68
33.1	151	323	10	44	24	73	26	61
33.2	13	27	*	*	*	*	*	*
33.3	2	33	*	*	*	*	*	*
33.4	15	46	4	15	3	23	-	-
33.5	3	16	*	*	*	*	*	*
DM FABBRICAZIONE DI MEZZI DI TRA- SPORTO	43	880	20	624	17	504	2	8
34	18	333	*	*	*	*	*	*
34.1	-	-	-	-	-	-	-	-
34.2	7	120	7	120	2	48	1	7
34.3	11	213	5	140	3	74	1	1
35	25	547	*	*	*	*	*	*
35.1	22	520	6	338	11	358	-	-
35.2	-	-	-	-	-	-	-	-
35.3	-	-	-	-	-	-	-	-
35.4	3	27	*	*	*	*	*	*
35.5	-	-	-	-	-	-	-	-
DN ALTRE INDUSTRIE MANIFATTURIERE	586	4.876	151	3.615	139	2.183	9	238
36	580	4.848	148	3.596	137	2.170	9	238
36.1	283	3.025	84	2.383	81	1.418	7	216
36.2	81	310	15	187	15	141	-	-
36.3	139	1.046	30	710	22	339	2	22
36.4	5	9	1	1	-	-	-	-
36.5	8	66	3	39	1	21	-	-
36.6	64	392	15	276	18	251	-	-
37	6	28	3	19	2	13	-	-
37.1	6	28	3	19	2	13	-	-
37.2	-	-	-	-	-	-	-	-
E PRODUZIONE E DISTRIBUZIONE DI ENERGIA ELETTRICA, GAS E ACQUA	13	260	6	231	-	-	3	51
40	7	235	6	231	-	-	2	44
40.1	-	-	-	-	-	-	-	-
40.2	7	235	6	231	-	-	2	44
40.3	-	-	-	-	-	-	-	-
41	6	25	-	-	-	-	1	7
41.0	6	25	-	-	-	-	1	7
F COSTRUZIONI	2.766	10.116	371	4.280	392	3.752	134	1.336
45	2.766	10.116	371	4.280	392	3.752	134	1.336
45.1	69	357	10	191	25	261	2	40
45.2	1.240	5.397	212	2.375	234	2.067	87	946
45.3	610	2.974	129	1.615	93	1.295	20	309
45.4	847	1.388	20	99	40	129	25	41
45.5	-	-	-	-	-	-	-	-
G COMMERCIO ALL'INGROSSO E AL DET- TAGLIO; RIPARAZIONE DI AUTOVEI- COLI, MOTOCICLI E DI BENI PERSONALI E PER LA CASA	10.650	27.195	1.781	11.081	941	5.299	394	2.147
50	1.444	4.462	245	1.762	135	706	34	127
50.1	128	766	66	656	20	178	-	-
50.2	886	2.554	112	686	96	440	18	88
50.3	89	405	43	301	14	77	1	15
50.4	71	153	8	44	1	2	1	2
50.5	270	584	16	75	4	9	14	22
51	2.725	8.620	868	5.687	416	2.944	91	842
51.1	1.652	2.410	289	676	185	400	51	63
51.2	93	331	30	206	6	49	1	5
51.3	252	2.097	137	1.723	53	1.192	10	258
51.4	362	1.781	201	1.428	88	625	18	238
51.5	235	1.334	116	1.071	46	393	5	180
51.6	121	626	86	548	33	261	6	98
51.7	10	41	9	35	5	24	-	-

Tavola 3.7 segue - Imprese e addetti che utilizzano attrezzature informatiche, beni capitali in leasing, che sono consorziate o associate con altre strutture per sezione, sottosezione, divisione e gruppo di attività economica, classe di addetti e tipo di comune

ATTIVITÀ ECONOMICHE CLASSI DI ADDETTI TIPO DI COMUNE	TOTALE IMPRESE (a)		DI CUI IMPRESE					
			CON UTILIZZO DI ATTREZZATURE INFORMATICHE		CON UTILIZZO DI BENI CAPITALI IN LEASING		CONSORZiate O ASSOCIATE TEMPORANEAMENTE (b)	
	N.	Addetti	N.	Addetti	N.	Addetti	N.	Addetti
52	6.481	14.113	668	3.632	390	1.649	269	1.178
52.1	706	2.771	103	1.386	73	611	160	770
52.2	1.101	2.256	58	211	59	177	32	90
52.3	303	819	89	406	33	147	15	63
52.4	3.074	6.462	392	1.546	209	670	55	232
52.5	34	50	1	1	2	5	-	-
52.6	976	1.354	3	19	1	11	1	11
52.7	287	401	22	63	13	28	6	12
H ALBERGHI E RISTORANTI	1.485	4.687	79	495	180	727	26	105
55	1.485	4.687	79	495	180	727	26	105
55.1	200	862	34	248	21	124	9	34
55.2	77	173	6	31	5	25	4	20
55.3	538	2.010	26	174	78	366	5	22
55.4	663	1.545	12	36	76	212	7	28
55.5	7	97	1	6	-	-	1	1
I TRASPORTI, MAGAZZINAGGIO E COMUNICAZIONI	1.223	4.350	165	2.417	221	1.440	151	399
60	1.046	3.031	95	1.476	173	772	141	309
60.1	-	-	-	-	-	-	-	-
60.2	1.046	3.031	95	1.476	173	772	141	309
60.3	-	-	-	-	-	-	-	-
61	-	-	-	-	-	-	-	-
61.1	-	-	-	-	-	-	-	-
61.2	-	-	-	-	-	-	-	-
62	1	12	*	*	*	*	*	*
62.1	-	-	-	-	-	-	-	-
62.2	1	12	*	*	*	*	*	*
62.3	-	-	-	-	-	-	-	-
63	162	1.288	69	929	43	649	10	90
63.1	46	620	17	429	16	399	2	50
63.2	37	215	10	153	5	56	2	4
63.3	38	153	16	89	8	52	2	5
63.4	41	300	26	258	14	142	4	31
64	14	19	*	*	*	*	*	*
64.1	14	19	*	*	*	*	*	*
64.2	-	-	-	-	-	-	-	-
J INTERMEDIAZIONE MONETARIA E FINANZIARIA	418	3.590	209	3.258	72	377	33	614
65	37	2.580	31	2.558	3	71	11	547
65.1	11	2.196	11	2.196	1	42	8	421
65.2	26	384	20	362	2	29	3	126
66	-	-	-	-	-	-	-	-
66.0	-	-	-	-	-	-	-	-
67	381	1.010	178	700	69	306	22	67
67.1	56	111	24	72	10	24	4	14
67.2	325	899	154	628	59	282	18	53
K ATTIVITÀ IMMOBILIARI, NOLEGGIO, INFORMATICA, RICERCA, ALTRE ATTIVITÀ PROFESSIONALI ED IMPRENDITORIALI	2.908	8.043	1.584	5.612	455	2.232	86	671
70	213	402	73	165	17	48	8	17
70.1	38	57	8	14	2	2	1	2
70.2	36	71	13	21	2	4	1	1
70.3	139	274	52	130	13	42	6	14
71	39	99	*	*	*	*	*	*
71.1	5	9	2	6	-	-	-	-
71.2	2	28	*	*	*	*	*	*
71.3	9	18	2	6	-	-	-	-
71.4	23	44	10	22	1	2	1	1
72	270	1.345	245	1.268	83	542	7	143
72.1	10	20	*	*	*	*	*	*
72.2	60	289	56	281	16	165	3	75
72.3	174	890	161	840	58	285	1	3
72.4	3	14	*	*	*	*	*	*
72.5	12	49	6	32	2	13	-	-
72.6	11	83	10	82	4	68	2	61
73	49	107	*	*	*	*	*	*
73.1	39	92	29	77	4	16	1	5
73.2	10	15	2	7	-	-	-	-
74	2.337	6.090	1.220	4.035	349	1.598	69	505
74.1	976	2.608	590	1.936	160	777	20	109
74.2	804	1.163	475	747	113	256	22	32
74.3	14	30	7	18	2	5	-	-
74.4	109	300	45	197	25	60	4	16
74.5	6	15	6	15	1	5	1	1
74.6	14	299	3	199	1	3	1	197
74.7	123	986	14	552	6	254	6	13
74.8	291	689	80	371	41	238	15	137

Tavola 3.7 segue - Imprese e addetti che utilizzano attrezzature informatiche, beni capitali in leasing, che sono consorziate o associate con altre strutture per sezione, sottosezione, divisione e gruppo di attività economica, classe di addetti e tipo di comune

ATTIVITÀ ECONOMICHE CLASSI DI ADDETTI TIPO DI COMUNE	TOTALE IMPRESE (a)		DI CUI IMPRESE							
			CON UTILIZZO DI ATTREZZATURE INFORMATICHE		CON UTILIZZO DI BENI CAPITALI IN LEASING		CONSORZIATE O ASSOCIATE TEMPORANEAMENTE (b)			
	N.	Addetti	N.	Addetti	N.	Addetti	N.	Addetti	N.	Addetti
M ISTRUZIONE	82	396	20	204	10	46	3	16	3	16
80	82	396	20	204	10	46	3	16	3	16
80.1	9	115	1	76	-	-	-	-	-	-
80.2	11	82	7	74	2	13	-	-	-	-
80.3	4	25	3	22	2	10	-	-	-	-
80.4	58	174	9	32	6	23	3	16	3	16
N SANITÀ E ALTRI SERVIZI SOCIALI	840	2.363	134	917	111	540	26	56	26	56
85	840	2.363	134	917	111	540	26	56	26	56
85.1	806	2.098	131	826	110	539	25	55	25	55
85.2	25	34	1	1	1	1	1	1	1	1
85.3	9	231	2	90	-	-	-	-	-	-
O ALTRI SERVIZI PUBBLICI, SOCIALI E PERSONALI	1.823	4.624	92	1.337	132	533	51	741	51	741
90	26	373	7	326	6	25	3	212	3	212
90.0	26	373	7	326	6	25	3	212	3	212
92	393	1.130	54	370	34	196	33	69	33	69
92.1	16	51	*	*	*	*	*	*	*	*
92.2	31	141	21	104	3	23	4	12	4	12
92.3	124	383	8	77	9	35	5	17	5	17
92.4	1	2	*	*	*	*	*	*	*	*
92.5	6	87	2	64	1	62	-	-	-	-
92.6	67	265	17	106	12	53	2	4	2	4
92.7	128	201	5	14	5	17	21	32	21	32
93	1.404	3.121	31	641	92	312	15	460	15	460
93.0	1.404	3.121	31	641	92	312	15	460	15	460
TOTALE	27.957	123.813	5.835	70.501	3.878	40.941	1.169	12.094	1.169	12.094
di cui imprese:										
- artigiane	9.714	29.939	1.079	7.874	1.556	9.387	333	1.011	333	1.011
- dell'industria in senso stretto (c)	5.055	56.255	1.294	39.987	1.348	25.903	160	5.147	160	5.147
- dei servizi	19.429	55.248	4.064	25.321	2.122	11.194	770	4.749	770	4.749
CLASSE DI ADDETTI										
1	12.920	12.920	1.329	1.329	704	704	395	395	395	395
2	6.136	12.272	860	1.720	642	1.284	200	400	200	400
3 - 5	5.286	19.478	1.512	5.827	1.070	4.061	248	954	248	954
6 - 9	1.694	12.195	829	6.065	594	4.348	149	1.069	149	1.069
10 - 19	1.162	15.744	701	9.633	489	6.760	79	1.090	79	1.090
20 - 49	540	15.880	402	12.059	270	7.947	64	2.000	64	2.000
50 - 99	135	9.497	122	8.703	71	5.032	19	1.375	19	1.375
100 - 199	54	7.385	51	6.948	27	3.623	6	886	6	886
200 - 499	20	5.602	19	5.377	8	2.080	7	2.002	7	2.002
500 - 999	4	2.207	4	2.207	2	1.182	1	608	1	608
1.000 e più	6	10.633	6	10.633	1	3.920	1	1.315	1	1.315
TOTALE	27.957	123.813	5.835	70.501	3.878	40.941	1.169	12.094	1.169	12.094
TIPO DI COMUNE										
- Comune capoluogo	6.075	27.019	1.738	16.464	846	6.889	342	3.732	342	3.732
- Altri comuni	21.882	96.794	4.097	54.037	3.032	34.052	827	8.362	827	8.362
TOTALE	27.957	123.813	5.835	70.501	3.878	40.941	1.169	12.094	1.169	12.094

(a) Riferito alle imprese censite in complesso

(b) Con altre strutture (imprese o istituzioni)

(c) Comprende le sezioni di attività: C - Estrazione di minerali; D - Attività manifatturiere; E - Produzione e distribuzione di energia elettrica, gas e acqua

Tavola 3.8 - Imprese dell'industria manifatturiera e addetti per sistema di produzione, sezione, sottosezione, divisione e gruppo di attività economica, classe di addetti e tipo di comune

ATTIVITÀ ECONOMICHE CLASSI DI ADDETTI TIPO DI COMUNE	PRODUZIONE IN SERIE									
	CON LAVORAZIONE COM- PLETAMENTE AUTOMA- TIZZATA		CON LAVORAZIONE NON COMPLETAMENTE AUTO- MATIZZATA		TOTALE		NON IN SERIE		TOTALE	
	N.	Addetti	N.	Addetti	N.	Addetti	N.	Addetti	N.	Addetti
D	ATTIVITÀ MANIFATTURIERE									
DA	INDUSTRIE ALIMENTARI, DELLE BE- VANDE E DEL TABACCO									
	45	1.419	1.141	32.548	1.186	33.967	3.842	21.911	5.028	55.878
	*	*	*	*	*	*	*	*	485	4.969
15	*	*	*	*	*	*	*	*	485	4.969
15.1	2	2	7	523	9	525	34	575	43	1.100
15.2	-	-	2	156	2	156	3	11	5	167
15.3	*	*	*	*	*	*	*	*	3	337
15.4	1	2	10	262	11	264	14	29	25	293
15.5	-	-	2	213	2	213	3	48	5	261
15.6	2	28	6	19	8	47	18	64	26	111
15.7	-	-	3	79	3	79	1	17	4	96
15.8	1	9	41	168	42	177	301	1.999	343	2.176
15.9	1	50	17	325	18	375	13	53	31	428
16	-	-	-	-	-	-	-	-	-	-
16.0	-	-	-	-	-	-	-	-	-	-
DB	INDUSTRIE TESSILI E DELL'ABBIGLIA- MENTO									
	5	234	296	6.270	301	6.504	765	3.899	1.066	10.403
17	-	-	83	657	83	657	283	944	366	1.601
17.1	-	-	6	9	6	9	9	14	15	23
17.2	-	-	4	12	4	12	16	36	20	48
17.3	-	-	10	98	10	98	20	79	30	177
17.4	-	-	5	48	5	48	33	118	38	166
17.5	-	-	15	134	15	134	40	114	55	248
17.6	-	-	9	22	9	22	43	175	52	197
17.7	-	-	34	334	34	334	122	408	156	742
18	5	234	213	5.613	218	5.847	482	2.955	700	8.802
18.1	-	-	3	57	3	57	10	50	13	107
18.2	5	234	208	5.550	213	5.784	423	2.698	636	8.482
18.3	-	-	2	6	2	6	49	207	51	213
DC	INDUSTRIE CONCIARIE, FABBRICA- ZIONE DI PRODOTTI IN CUOIO, PELLE E SIMILARI									
	-	-	94	2.217	94	2.217	152	841	246	3.058
19	-	-	5	35	5	35	7	19	12	54
19.1	-	-	5	35	5	35	7	19	12	54
19.2	-	-	9	174	9	174	40	216	49	390
19.3	-	-	80	2.008	80	2.008	105	606	185	2.614
DD	INDUSTRIA DEL LEGNO E DEI PRO- DOTTI IN LEGNO									
	*	*	*	*	*	*	*	*	394	1.713
20	*	*	*	*	*	*	*	*	394	1.713
20.1	-	-	7	37	7	37	25	74	32	111
20.2	*	*	*	*	*	*	*	*	2	7
20.3	1	20	19	92	20	112	242	716	262	828
20.4	-	-	2	15	2	15	4	12	6	27
20.5	1	1	14	220	15	221	77	519	92	740
DE	FABBRICAZIONE DELLA PASTA- CARTA, DELLA CARTA E DEI PRO- DOTTI DI CARTA; STAMPA ED EDITO- RIA									
	10	208	91	1.924	101	2.132	206	1.042	307	3.174
21	7	203	39	1.570	46	1.773	22	109	68	1.882
21.1	*	*	*	*	*	*	*	*	3	1.095
21.2	*	*	*	*	*	*	*	*	65	787
22	3	5	52	354	55	359	184	933	239	1.292
22.1	1	1	4	7	5	8	25	201	30	209
22.2	2	4	48	347	50	351	152	724	202	1.075
22.3	-	-	-	-	-	-	7	8	7	8
DF	FABBRICAZIONE DI COKE, RAFFINE- RIE DI PETROLIO, TRATTAMENTO DEI COMBUSTIBILI NUCLEARI									
	1	365	2	168	3	533	3	44	6	577
23	1	365	2	168	3	533	3	44	6	577
23.1	-	-	-	-	-	-	-	-	-	-
23.2	1	365	2	168	3	533	3	44	6	577
23.3	-	-	-	-	-	-	-	-	-	-
DG	FABBRICAZIONE DI PRODOTTI CHI- MICI E DI FIBRE SINTETICHE E ARTIFI- CIALI									
	*	*	*	*	*	*	*	*	31	1.387
24	*	*	*	*	*	*	*	*	31	1.387
24.1	*	*	*	*	*	*	*	*	3	31
24.2	-	-	-	-	-	-	-	-	-	-
24.3	-	-	5	51	5	51	10	67	15	118
24.4	*	*	*	*	*	*	*	*	2	1.152
24.5	-	-	4	49	4	49	3	7	7	56
24.6	-	-	2	28	2	28	2	2	4	30
24.7	-	-	-	-	-	-	-	-	-	-
DH	FABBRICAZIONE DI ARTICOLI IN GOMMA E MATERIE PLASTICHE									
	3	48	74	1.302	77	1.350	95	845	172	2.195
25	3	48	74	1.302	77	1.350	95	845	172	2.195
25.1	-	-	10	120	10	120	7	35	17	155
25.2	3	48	64	1.182	67	1.230	88	810	155	2.040

Tavola 3.8 segue - Imprese dell'industria manifatturiera e addetti per sistema di produzione, sezione, sottosezione, divisione e gruppo di attività economica, classe di addetti e tipo di comune

ATTIVITÀ ECONOMICHE CLASSI DI ADDETTI TIPO DI COMUNE	PRODUZIONE IN SERIE									
	CON LAVORAZIONE COM- PLETAMENTE AUTOMA- TIZZATA		CON LAVORAZIONE NON COMPLETAMENTE AUTO- MATIZZATA		TOTALE		NON IN SERIE		TOTALE	
	N.	Addetti	N.	Addetti	N.	Addetti	N.	Addetti	N.	Addetti
DI FABBRICAZIONE DI PRODOTTI DELLA LAVORAZIONE DI MINERALI NON METALLIFERI	2	42	26	394	28	436	100	520	128	956
26	2	42	26	394	28	436	100	520	128	956
26.1	-	-	5	54	5	54	20	109	25	163
26.2	*	*	3	12	3	12	10	15	13	27
26.3	*	*	*	*	*	*	*	*	2	16
26.4	*	*	*	*	*	*	*	*	5	74
26.5	*	*	*	*	*	*	*	*	1	1
26.6	-	-	6	65	6	65	26	204	32	269
26.7	1	18	5	164	6	182	38	141	44	323
26.8	1	-	4	55	4	55	2	28	6	83
DJ PRODUZIONE DI METALLO E FABBRICAZIONE DI PRODOTTI IN METALLO	8	298	137	2.112	145	2.410	529	3.438	674	5.848
27	*	*	*	*	*	*	*	*	29	613
27.1	*	*	*	*	*	*	*	*	-	-
27.2	*	*	*	*	*	*	*	*	2	153
27.3	-	-	3	56	3	56	8	85	11	141
27.4	-	-	-	-	-	-	4	32	4	32
27.5	-	-	6	246	6	246	6	41	12	287
28	*	*	*	*	*	*	*	*	645	5.235
28.1	-	-	25	312	25	312	158	1.171	183	1.483
28.2	2	121	2	107	4	228	2	59	6	287
28.3	-	-	-	-	-	-	-	-	-	-
28.4	-	-	8	76	8	76	22	169	30	245
28.5	1	42	34	353	35	395	139	921	174	1.316
28.6	1	25	6	89	7	114	28	307	35	421
28.7	4	110	51	720	55	830	162	653	217	1.483
DK FABBRICAZIONE DI MACCHINE ED APPARECCHI MECCANICI, COMPRESI L'INSTALLAZIONE, IL MONTAGGIO, LA RIPARAZIONE E LA MANUTENZIONE	*	*	*	*	*	*	*	*	320	11.250
29	*	*	*	*	*	*	*	*	320	11.250
29.1	-	-	5	269	5	269	12	50	17	319
29.2	-	-	8	66	8	66	77	379	85	445
29.3	-	-	12	172	12	172	62	265	74	437
29.4	-	-	2	13	2	13	8	42	10	55
29.5	2	36	15	480	17	516	90	958	107	1.474
29.6	*	*	*	*	*	*	*	*	1	14
29.7	-	-	20	8.459	20	8.459	6	47	26	8.506
DL FABBRICAZIONE DI MACCHINE ELETTRICHE E DI APPARECCHIATURE ELETTRICHE ED OTTICHE	1	6	102	2.424	103	2.430	467	2.162	570	4.592
30	-	-	3	31	3	31	2	8	5	39
30.0	-	-	3	31	3	31	2	8	5	39
31	*	*	*	*	*	*	*	*	212	2.086
31.1	1	6	24	666	25	672	40	203	65	875
31.2	-	-	4	20	4	20	14	177	18	197
31.3	*	*	*	*	*	*	*	*	3	56
31.4	*	*	*	*	*	*	*	*	1	5
31.5	-	-	2	41	2	41	19	100	21	141
31.6	-	-	28	398	28	398	76	414	104	812
32	-	-	31	1.188	31	1.188	138	834	169	2.022
32.1	-	-	20	547	20	547	50	279	70	826
32.2	-	-	6	65	6	65	82	503	88	568
32.3	*	*	5	576	5	576	6	52	11	628
33	*	*	*	*	*	*	*	*	184	445
33.1	-	-	1	3	1	3	150	320	151	323
33.2	-	-	2	6	2	6	11	21	13	27
33.3	*	*	*	*	*	*	*	*	2	33
33.4	-	-	3	22	3	22	12	24	15	46
33.5	*	*	*	*	*	*	*	*	3	16
DM FABBRICAZIONE DI MEZZI DI TRASPORTO	*	*	*	*	*	*	*	*	43	880
34	-	-	6	198	6	198	12	135	18	333
34.1	-	-	-	-	-	-	-	-	-	-
34.2	-	-	1	41	1	41	6	79	7	120
34.3	-	-	5	157	5	157	6	56	11	213
35	*	*	*	*	*	*	*	*	25	547
35.1	-	-	-	-	-	-	22	520	22	520
35.2	-	-	-	-	-	-	-	-	-	-
35.3	-	-	-	-	-	-	-	-	-	-
35.4	*	*	*	*	*	*	*	*	3	27
35.5	-	-	-	-	-	-	-	-	-	-

Tavola 3.8 segue - Imprese dell'industria manifatturiera e addetti per sistema di produzione, sezione, sottosezione, divisione e gruppo di attività economica, classe di addetti e tipo di comune

ATTIVITÀ ECONOMICHE CLASSI DI ADDETTI TIPO DI COMUNE	PRODUZIONE IN SERIE									
	CON LAVORAZIONE COM- PLETAMENTE AUTOMA- TIZZATA		CON LAVORAZIONE NON COMPLETAMENTE AUTO- MATIZZATA		TOTALE		NON IN SERIE		TOTALE	
	N.	Addetti	N.	Addetti	N.	Addetti	N.	Addetti	N.	Addetti
DN ALTRE INDUSTRIE MANIFATTURIERE	4	70	106	2.347	110	2.417	476	2.459	586	4.876
36	4	70	106	2.347	110	2.417	470	2.431	580	4.848
36.1	2	59	76	1.811	78	1.870	205	1.155	283	3.025
36.2	-	-	6	70	6	70	75	240	81	310
36.3	-	-	16	423	16	423	123	623	139	1.046
36.4	-	-	-	-	-	-	5	9	5	9
36.5	1	1	-	-	1	1	7	65	8	66
36.6	1	10	8	43	9	53	55	339	64	392
37	-	-	-	-	-	-	6	28	6	28
37.1	-	-	-	-	-	-	6	28	6	28
37.2	-	-	-	-	-	-	-	-	-	-
TOTALE	45	1.419	1.141	32.548	1.186	33.967	3.842	21.911	5.028	55.878
- di cui imprese artigiane	-	-	582	4.354	582	4.354	3.032	11.855	3.614	16.209
CLASSE DI ADDETTI										
1	8	8	139	139	147	147	1.449	1.449	1.596	1.596
2	2	4	100	200	102	204	661	1.322	763	1.526
3 - 5	2	7	207	803	209	810	767	2.902	976	3.712
6 - 9	6	43	154	1.122	160	1.165	439	3.231	599	4.396
10 - 19	8	114	248	3.479	256	3.593	343	4.746	599	8.339
20 - 49	13	414	186	5.784	199	6.198	139	3.757	338	9.955
50 - 99	3	203	63	4.331	66	4.534	35	2.444	101	6.978
100 - 199	2	261	28	3.886	30	4.147	6	855	36	5.002
200 - 499	*	*	*	*	*	*	*	*	13	3.764
500 - 999	*	*	*	*	*	*	*	*	2	1.111
1.000 e più	-	-	5	9.499	5	9.499	-	-	5	9.499
TOTALE	45	1.419	1.141	32.548	1.186	33.967	3.842	21.911	5.028	55.878
TIPO DI COMUNE										
- Comune capoluogo	4	20	73	3.168	77	3.188	519	3.259	596	6.447
- Altri comuni	41	1.399	1.068	29.380	1.109	30.779	3.323	18.652	4.432	49.431
TOTALE	45	1.419	1.141	32.548	1.186	33.967	3.842	21.911	5.028	55.878

Tavola 3.9 - Imprese artigiane e addetti per forma giuridica, sezione, sottosezione, divisione e gruppo di attività economica, classe di addetti e tipo di comune

ATTIVITÀ ECONOMICHE CLASSI DI ADDETTI TIPO DI COMUNE	SOCIETÀ									
	IMPRESI INDIVIDUALI		IN NOME COLLETTIVO		COOPERATIVE		ALTRE FORME (a)		TOTALE	
	N.	Addetti	N.	Addetti	N.	Addetti	N.	Addetti	N.	Addetti
A AGRICOLTURA, CACCIA E SILVICOLTURA	38	51	4	13	-	-	7	15	49	79
01	37	50	4	13	-	-	7	15	48	78
01.4	37	50	4	13	-	-	7	15	48	78
02	1	1	-	-	-	-	-	-	1	1
02.0	1	1	-	-	-	-	-	-	1	1
C ESTRAZIONE DI MINERALI	2	3	3	27	-	-	-	-	5	30
CA ESTRAZIONE DI MINERALI ENERGETICI	-	-	-	-	-	-	-	-	-	-
10	-	-	-	-	-	-	-	-	-	-
10.1	-	-	-	-	-	-	-	-	-	-
10.2	-	-	-	-	-	-	-	-	-	-
10.3	-	-	-	-	-	-	-	-	-	-
CB ESTRAZIONE DI MINERALI NON ENERGETICI	2	3	3	27	-	-	-	-	5	30
14	2	3	3	27	-	-	-	-	5	30
14.1	-	-	1	11	-	-	-	-	1	11
14.2	2	3	2	16	-	-	-	-	4	19
14.3	-	-	-	-	-	-	-	-	-	-
14.4	-	-	-	-	-	-	-	-	-	-
14.5	-	-	-	-	-	-	-	-	-	-
D ATTIVITÀ MANIFATTURIERE	2.455	8.154	931	6.989	12	171	216	895	3.614	16.209
DA INDUSTRIE ALIMENTARI, DELLE BEVANDE E DEL TABACCO	212	625	105	611	-	-	23	91	340	1.327
15	212	625	105	611	-	-	23	91	340	1.327
15.1	13	23	6	38	-	-	-	-	19	61
15.2	-	-	-	-	-	-	-	-	-	-
15.3	1	4	-	-	-	-	-	-	1	4
15.4	5	10	1	3	-	-	1	1	7	14
15.5	2	9	-	-	-	-	-	-	2	9
15.6	13	26	6	26	-	-	1	1	20	53
15.7	1	8	-	-	-	-	-	-	1	8
15.8	172	529	89	520	-	-	21	89	282	1.138
15.9	5	16	3	24	-	-	-	-	8	40
16	-	-	-	-	-	-	-	-	-	-
16.0	-	-	-	-	-	-	-	-	-	-
DB INDUSTRIE TESSILI E DELL'ABBIGLIAMENTO	646	2.840	149	1.336	3	35	49	278	847	4.489
17	258	810	41	268	-	-	19	63	318	1.141
17.1	13	18	1	3	-	-	1	2	15	23
17.2	17	42	1	3	-	-	-	-	18	45
17.3	17	77	4	24	-	-	3	9	24	110
17.4	25	87	7	64	-	-	3	8	35	159
17.5	30	74	9	44	-	-	1	6	40	124
17.6	44	146	2	29	-	-	-	-	46	175
17.7	112	366	17	101	-	-	11	38	140	505
18	388	2.030	108	1.068	3	35	30	215	529	3.348
18.1	7	21	2	39	-	-	1	2	10	62
18.2	351	1.923	94	954	3	35	27	209	475	3.121
18.3	30	86	12	75	-	-	2	4	44	165
DC INDUSTRIE CONCIARIE, FABBRICAZIONE DI PRODOTTI IN CUOIO, PELLE E SIMILARI	125	481	43	383	3	47	11	38	182	949
19	125	481	43	383	3	47	11	38	182	949
19.1	6	28	3	21	-	-	1	2	10	51
19.2	24	57	7	82	1	16	2	10	34	165
19.3	95	396	33	280	2	31	8	26	138	733
DD INDUSTRIA DEL LEGNO E DEI PRODOTTI IN LEGNO	255	608	63	360	-	-	21	62	339	1.030
20	255	608	63	360	-	-	21	62	339	1.030
20.1	18	39	7	30	-	-	1	4	26	73
20.2	1	1	1	6	-	-	-	-	2	7
20.3	182	420	39	203	-	-	17	46	238	669
20.4	3	8	1	8	-	-	-	-	4	16
20.5	51	140	15	113	-	-	3	12	69	265
DE FABBRICAZIONE DELLA PASTA-CARTA, DELLA CARTA E DEI PRODOTTI DI CARTA; STAMPA ED EDITORIA	104	330	77	583	4	58	12	45	197	1.016
21	20	85	14	136	2	36	1	7	37	264
21.1	1	3	-	-	-	-	-	-	1	3
21.2	19	82	14	136	2	36	1	7	36	261
22	84	245	63	447	2	22	11	38	160	752
22.1	1	15	-	-	-	-	1	2	2	17
22.2	80	227	62	445	2	22	10	36	154	730
22.3	3	3	1	2	-	-	-	-	4	5
DF FABBRICAZIONE DI COKE, RAFFINERIE DI PETROLIO, TRATTAMENTO DEI COMBUSTIBILI NUCLEARI	-	-	-	-	-	-	-	-	-	-
23	-	-	-	-	-	-	-	-	-	-
23.2	-	-	-	-	-	-	-	-	-	-

Tavola 3.9 segue - Imprese artigiane e addetti per forma giuridica, sezione, sottosezione, divisione e gruppo di attività economica, classe di addetti e tipo di comune

ATTIVITÀ ECONOMICHE CLASSI DI ADDETTI TIPO DI COMUNE		SOCIETÀ									
		IMPRESE INDIVIDUALI		IN NOME COLLETTIVO		COOPERATIVE		ALTRE FORME (a)		TOTALE	
		N.	Addetti	N.	Addetti	N.	Addetti	N.	Addetti	N.	Addetti
DG	FABBRICAZIONE DI PRODOTTI CHIMICI E DI FIBRE SINTETICHE E ARTIFICIALI	7	22	1	3	-	-	1	1	9	26
24		7	22	1	3	-	-	1	1	9	26
24.1		-	-	-	-	-	-	-	-	-	-
24.2		-	-	-	-	-	-	-	-	-	-
24.3		5	20	-	-	-	-	-	-	5	20
24.4		-	-	-	-	-	-	-	-	-	-
24.5		1	1	1	3	-	-	-	-	2	4
24.6		1	1	-	-	-	-	1	1	2	2
24.7		-	-	-	-	-	-	-	-	-	-
DH	FABBRICAZIONE DI ARTICOLI IN GOMMA E MATERIE PLASTICHE	64	298	43	400	-	-	3	10	110	708
25		64	298	43	400	-	-	3	10	110	708
25.1		6	22	7	66	-	-	-	-	13	88
25.2		58	276	36	334	-	-	3	10	97	620
DI	FABBRICAZIONE DI PRODOTTI DELLA LAVORAZIONE DI MINERALI NON METALLIFERI	52	164	18	102	1	17	2	4	73	287
26		52	164	18	102	1	17	2	4	73	287
26.1		9	47	5	48	1	17	1	2	16	114
26.2		10	15	-	-	-	-	-	-	10	15
26.3		-	-	1	7	-	-	-	-	1	7
26.4		-	-	-	-	-	-	-	-	-	-
26.5		-	-	-	-	-	-	-	-	-	-
26.6		7	15	6	25	-	-	1	2	14	42
26.7		25	85	6	22	-	-	-	-	31	107
26.8		1	2	-	-	-	-	-	-	1	2
DJ	PRODUZIONE DI METALLO E FABBRICAZIONE DI PRODOTTI IN METALLO	310	868	165	1.319	1	14	28	113	504	2.314
27		7	34	4	26	-	-	2	20	13	80
27.2		-	-	-	-	-	-	-	-	-	-
27.3		3	14	3	21	-	-	-	-	6	35
27.4		-	-	1	5	-	-	1	5	2	10
27.5		4	20	-	-	-	-	1	15	5	35
28		303	834	161	1.293	1	14	26	93	491	2.234
28.1		73	216	53	427	-	-	11	43	137	686
28.2		-	-	-	-	-	-	-	-	-	-
28.3		-	-	-	-	-	-	-	-	-	-
28.4		11	23	7	60	-	-	1	2	19	85
28.5		85	292	35	278	1	14	7	21	128	605
28.6		17	26	9	90	-	-	-	-	26	116
28.7		117	277	57	438	-	-	7	27	181	742
DK	FABBRICAZIONE DI MACCHINE ED APPARECCHI MECCANICI, COMPRESI L'INSTALLAZIONE, IL MONTAGGIO, LA RIPARAZIONE E LA MANUTENZIONE	131	398	68	533	-	-	6	20	205	951
29		131	398	68	533	-	-	6	20	205	951
29.1		9	30	3	43	-	-	1	2	13	75
29.2		47	143	13	85	-	-	-	-	60	228
29.3		30	51	19	102	-	-	3	8	52	161
29.4		7	18	1	4	-	-	-	-	8	22
29.5		35	135	30	276	-	-	1	2	66	413
29.6		-	-	-	-	-	-	-	-	-	-
29.7		3	21	2	23	-	-	1	8	6	52
DL	FABBRICAZIONE DI MACCHINE ELETTRICHE E DI APPARECCHIATURE ELETTRICHE ED OTTICHE	279	855	97	745	-	-	33	139	409	1.739
30		-	-	-	-	-	-	-	-	-	-
30.0		-	-	-	-	-	-	-	-	-	-
31		93	423	34	308	-	-	11	39	138	770
31.1		25	118	10	100	-	-	5	19	40	237
31.2		8	31	5	31	-	-	-	-	13	62
31.3		1	20	-	-	-	-	-	-	1	20
31.5		8	21	7	40	-	-	1	3	16	64
31.6		51	233	12	137	-	-	5	17	68	387
32		82	258	33	343	-	-	11	71	126	672
32.1		33	87	12	141	-	-	6	42	51	270
32.2		47	162	17	150	-	-	5	29	69	341
32.3		2	9	4	52	-	-	-	-	6	61
33		104	174	30	94	-	-	11	29	145	297
33.1		90	156	24	63	-	-	10	25	124	244
33.2		5	6	1	4	-	-	1	4	7	14
33.3		-	-	-	-	-	-	-	-	-	-
33.4		9	12	2	11	-	-	-	-	11	23
33.5		-	-	3	16	-	-	-	-	3	16
DM	FABBRICAZIONE DI MEZZI DI TRASPORTO	12	31	3	20	-	-	2	4	17	55
34		4	19	-	-	-	-	-	-	4	19
34.2		1	16	-	-	-	-	-	-	1	16
34.3		3	3	-	-	-	-	-	-	3	3
35		8	12	3	20	-	-	2	4	13	36
35.1		6	9	3	20	-	-	2	4	11	33
35.2		-	-	-	-	-	-	-	-	-	-
35.4		2	3	-	-	-	-	-	-	2	3
35.5		-	-	-	-	-	-	-	-	-	-

Tavola 3.9 segue - Imprese artigiane e addetti per forma giuridica, sezione, sottosezione, divisione e gruppo di attività economica, classe di addetti e tipo di comune

ATTIVITÀ ECONOMICHE CLASSI DI ADDETTI TIPO DI COMUNE	SOCIETÀ									
	IMPRESE INDIVIDUALI		IN NOME COLLETTIVO		COOPERATIVE		ALTRE FORME (a)		TOTALE	
	N.	Addetti	N.	Addetti	N.	Addetti	N.	Addetti	N.	Addetti
DN ALTRE INDUSTRIE MANIFATTURIERE	258	634	99	594	-	-	25	90	382	1.318
36	255	621	98	583	-	-	25	90	378	1.294
36.1	116	266	55	328	-	-	11	42	182	636
36.2	46	101	11	42	-	-	2	4	59	147
36.3	57	160	22	133	-	-	7	24	86	317
36.4	3	4	-	-	-	-	-	-	3	4
36.5	3	27	2	20	-	-	-	-	5	47
36.6	30	63	8	60	-	-	5	20	43	143
37	3	13	1	11	-	-	-	-	4	24
37.1	3	13	1	11	-	-	-	-	4	24
37.2	-	-	-	-	-	-	-	-	-	-
F COSTRUZIONI	1.637	3.143	330	1.788	2	9	113	356	2.082	5.296
45	1.637	3.143	330	1.788	2	9	113	356	2.082	5.296
45.1	35	59	12	76	-	-	1	6	48	141
45.2	578	1.325	148	689	2	9	63	201	791	2.224
45.3	358	868	117	790	-	-	18	58	493	1.716
45.4	666	891	53	233	-	-	31	91	750	1.215
45.5	-	-	-	-	-	-	-	-	-	-
G COMMERCIO ALL'INGROSSO E AL DETTAGLIO; RIPARAZIONE DI AUTOVEICOLI, MOTOCICLI E DI BENI PERSONALI E PER LA CASA	1.126	2.062	321	1.347	-	-	90	271	1.537	3.680
50	562	1.123	225	997	-	-	69	205	856	2.325
50.2	495	1.000	215	956	-	-	65	195	775	2.151
50.4	37	61	7	30	-	-	2	4	46	95
50.5	30	62	3	11	-	-	2	6	35	79
51	33	73	18	84	-	-	2	3	53	160
51.2	3	4	2	6	-	-	-	-	5	10
51.3	9	29	6	36	-	-	-	-	15	65
51.4	3	6	2	19	-	-	1	1	6	26
51.5	15	29	7	19	-	-	1	2	23	50
51.6	3	5	1	4	-	-	-	-	4	9
52	531	866	78	266	-	-	19	63	628	1.195
52.2	64	137	17	81	-	-	3	12	84	230
52.4	244	443	47	142	-	-	9	29	300	614
52.5	10	19	-	-	-	-	-	-	10	19
52.7	213	267	14	43	-	-	7	22	234	332
H ALBERGHI E RISTORANTI	136	317	46	157	-	-	4	13	186	487
55	136	317	46	157	-	-	4	13	186	487
55.3	84	207	29	106	-	-	3	9	116	322
55.4	52	110	17	51	-	-	1	4	70	165
I TRASPORTI, MAGAZZINAGGIO E COMUNICAZIONI	754	1.058	97	321	7	133	4	18	862	1.530
60	725	1.006	94	310	7	133	3	14	829	1.463
60.1	-	-	-	-	-	-	-	-	-	-
60.2	725	1.006	94	310	7	133	3	14	829	1.463
61	-	-	-	-	-	-	-	-	-	-
61.2	-	-	-	-	-	-	-	-	-	-
63	29	52	3	11	-	-	1	4	33	67
63.1	13	17	3	11	-	-	-	-	16	28
63.2	16	35	-	-	-	-	1	4	17	39
K ATTIVITÀ IMMOBILIARI, NOLEGGIO, INFORMATICA, RICERCA, ALTRE ATTIVITÀ PROFESSIONALI ED IMPRENDITORIALI	150	351	12	63	-	-	3	12	165	426
72	6	20	3	17	-	-	-	-	9	37
72.5	6	20	3	17	-	-	-	-	9	37
74	144	331	9	46	-	-	3	12	156	389
74.7	72	224	3	25	-	-	2	7	77	256
74.8	72	107	6	21	-	-	1	5	79	133
O ALTRI SERVIZI PUBBLICI, SOCIALI E PERSONALI	1.048	1.743	79	231	-	-	87	228	1.214	2.202
90	9	31	4	12	-	-	1	2	14	45
90.0	9	31	4	12	-	-	1	2	14	45
93	1.039	1.712	75	219	-	-	86	226	1.200	2.157
93.0	1.039	1.712	75	219	-	-	86	226	1.200	2.157
TOTALE	7.346	16.882	1.823	10.936	21	313	524	1.808	9.714	29.939
CLASSE DI ADDETTI										
1	4.480	4.480	45	45	-	-	21	21	4.546	4.546
2	1.271	2.542	420	840	-	-	250	500	1.941	3.882
3 - 5	1.003	3.653	681	2.623	2	7	191	704	1.877	6.987
6 - 9	338	2.419	365	2.638	5	34	40	276	748	5.367
10 e più	254	3.788	312	4.790	14	272	22	307	602	9.157
TOTALE	7.346	16.882	1.823	10.936	21	313	524	1.808	9.714	29.939
TIPO DI COMUNE										
- Comune capoluogo	965	2.192	266	1.357	1	3	91	288	1.323	3.840
- Altri comuni	6.381	14.690	1.557	9.579	20	310	433	1.520	8.391	26.099
TOTALE	7.346	16.882	1.823	10.936	21	313	524	1.808	9.714	29.939

(a) Comprende le società semplici o di fatto e le "altre forme" di impresa

Tavola 3.10 - Esercizi di commercio ambulante (commercio su aree pubbliche) e relativi addetti per classe di addetti, classe e categoria di attività economica

ATTIVITÀ ECONOMICHE	ESERCIZI CON ADDETTI						TOTALE		
	1	2	3 - 5		6 E PIÙ		Esercizi	ADDETTI	
			Esercizi	Addetti	Esercizi	Addetti		In complesso	Di cui titolari e familiari
52.62 Commercio al dettaglio ambulante in banchi e nei mercati	322	144	23	71	-	-	489	681	661
52.62.1 Commercio al dettaglio ambulante in banchi e nei mercati alimentari e bevande	48	28	6	18	-	-	82	122	117
52.62.2 Commercio al dettaglio ambulante in banchi e nei mercati di tessuti	11	3	-	-	-	-	14	17	17
52.62.3 Commercio al dettaglio ambulante in banchi e mercati di articoli di abbigliamento	133	58	6	20	-	-	197	269	259
52.62.4 Commercio al dettaglio ambulante in banchi e nei mercati di calzature e pelletterie	27	15	1	3	-	-	43	60	60
52.62.5 Commercio al dettaglio ambulante in banchi e nei mercati di mobili e articoli diversi per uso domestico	11	3	-	-	-	-	14	17	16
52.62.6 Commercio al dettaglio ambulante in banchi e nei mercati di articoli di occasione sia nuovi che usati	2	-	-	-	-	-	2	2	2
52.62.7 Commercio al dettaglio ambulante in banchi e nei mercati di altri articoli n.c.a.	90	37	10	30	-	-	137	194	190
52.63 Commercio al dettaglio effettuato in altre forme al di fuori di negozi	333	121	19	58	-	-	473	633	621
52.63.3 Commercio al dettaglio effettuato in posti mobili di alimentari e bevande	70	21	2	6	-	-	93	118	117
52.63.4 Commercio al dettaglio effettuato in posti mobili di tessuti e articoli di abbigliamento	132	60	8	24	-	-	200	276	271
52.63.5 Altro commercio ambulante in posti mobili	131	40	9	28	-	-	180	239	233
TOTALE	655	265	42	129	-	-	962	1.314	1.282

Tavola 3.11 - Esercizi di commercio ambulante (commercio su aree pubbliche) e relativi addetti per categoria posizionale, diffusione territoriale, numero di mezzi di trasporto in dotazione agli esercizi stessi e per classe e categoria di attività economica

ATTIVITÀ ECONOMICHE	ADDETTI				ESERCIZI CON ATTIVITÀ COMMERCIALE SVOLTA		MEZZI DI TRASPORTO						Esercizi con mezzi di trasporto non indicati (a)
	Esercizi	Titolari	Familiari coadiuvanti	Altro personale	Totale	ESERCIZI CON ATTIVITÀ COMMERCIALE SVOLTA		Motoveicoli	Autovetture	Autocarri	Autonegozi	Altri	
						In un solo comune	In più comuni						
52.62 Commercio al dettaglio ambulante in banchi e nei mercati	489	489	172	20	681	247	242	15	37	330	8	21	98
52.62.1 Commercio al dettaglio ambulante in banchi e nei mercati alimentari e bevande	82	82	35	5	122	57	25	5	8	56	4	8	13
52.62.2 Commercio al dettaglio ambulante in banchi e nei mercati di tessuti	14	14	3	-	17	5	9	-	1	8	-	-	5
52.62.3 Commercio al dettaglio ambulante in banchi e mercati di articoli di abbigliamento	197	197	62	10	269	69	128	-	13	155	1	1	31
52.62.4 Commercio al dettaglio ambulante in banchi e nei mercati di calzature e pelletterie	43	43	17	-	60	17	26	1	3	30	1	3	6
52.62.5 Commercio al dettaglio ambulante in banchi e nei mercati di mobili e articoli diversi per uso domestico	14	14	2	1	17	-	14	-	-	13	1	-	-
52.62.6 Commercio al dettaglio ambulante in banchi e nei mercati di articoli di occasione sia nuovi che usati	2	2	-	-	2	1	1	-	-	2	-	-	-
52.62.7 Commercio al dettaglio ambulante in banchi e nei mercati di altri articoli n.c.a.	137	137	53	4	194	98	39	9	12	66	1	9	43
52.63 Commercio al dettaglio effettuato in altre forme al di fuori di negozi	473	473	148	12	633	83	390	18	64	394	16	5	21
52.63.3 Commercio al dettaglio effettuato in posti mobili di alimentari e bevande	93	93	24	1	118	19	74	5	14	77	13	-	4
52.63.4 Commercio al dettaglio effettuato in posti mobili di tessuti e articoli di abbigliamento	200	200	71	5	276	26	174	1	29	170	2	-	9
52.63.5 Altro commercio ambulante in posti mobili	180	180	53	6	239	38	142	12	21	147	1	5	8
TOTALE	962	962	320	32	1.314	330	632	33	101	724	24	26	119

(a) Comprende gli esercizi di commercio ambulante non interessati al fenomeno e quelli che, pur disponendo di mezzi di trasporto, non hanno fornito risposta

Le Istituzioni

Tavola 3.12 - Istituzioni per classe di addetti, forma istituzionale e tipo di comune

FORME ISTITUZIONALI TIPO DI COMUNE	CLASSI DI ADDETTI											Totale
	0 - 1	2	3 - 5	6 - 9	10 - 19	20 - 49	50 - 99	100 - 199	200 - 499	500 - 999	1000 e più	
Ministero o organo costituzionale	-	-	-	-	-	-	-	-	-	-	-	-
Ente locale (regione, provincia, comune)	-	-	-	2	14	19	6	4	4	1	1	51
Comunità montana	-	-	-	-	1	-	-	-	-	-	-	1
Ente sanitario pubblico	-	-	-	-	-	-	-	-	2	1	4	7
Ente di previdenza	-	-	-	-	-	-	-	-	-	-	-	-
Ente economico o ente di ricerca	1	1	1	1	1	2	2	2	-	-	-	11
Ente di assistenza, culturale, sportivo	-	-	-	1	6	5	3	-	-	1	-	16
Associazione riconosciuta o fondazione	192	24	15	8	7	2	2	1	-	-	-	251
Associazione non riconosciuta	258	18	19	9	8	5	-	-	-	-	-	317
Altra forma	4	2	5	1	1	1	-	-	-	-	-	14
TOTALE	455	45	40	22	38	34	13	7	6	3	5	668
di cui:												
- istituzioni pubbliche	5	3	6	5	23	27	11	6	6	3	5	100
- istituzioni sociali private	450	42	34	17	15	7	2	1	-	-	-	568
TIPO DI COMUNE												
- Comune capoluogo	114	22	11	7	8	7	4	2	1	2	3	181
- Altri comuni	341	23	29	15	30	27	9	5	5	1	2	487
TOTALE	455	45	40	22	38	34	13	7	6	3	5	668

Tavola 3.13 - Addetti alle istituzioni per classe di addetti e forma istituzionale

FORME ISTITUZIONALI	CLASSI DI ADDETTI											Totale
	1	2	3 - 5	6 - 9	10 - 19	20 - 49	50 - 99	100 - 199	200 - 499	500 - 999	1000 e più	
Ministero o organo costituzionale	-	-	-	-	-	-	-	-	-	-	-	-
Ente locale (regione, provincia, comune)	-	-	-	17	205	608	430	638	1.411	940	1.989	6.238
Comunità montana	-	-	-	-	17	-	-	-	-	-	-	17
Ente sanitario pubblico	-	-	-	-	-	-	-	-	858	735	7.467	9.060
Ente di previdenza	-	-	-	-	-	-	-	-	-	-	-	-
Ente economico o ente di ricerca	1	2	3	8	10	65	112	234	-	-	-	435
Ente di assistenza, culturale, sportivo	-	-	-	9	88	148	248	-	-	733	-	1.226
Associazione riconosciuta o fondazione	35	48	61	60	90	45	101	128	-	-	-	568
Associazione non riconosciuta	48	36	74	62	104	162	-	-	-	-	-	486
Altra forma	4	4	19	8	14	30	-	-	-	-	-	79
TOTALE	88	90	157	164	528	1.058	891	1.000	2.269	2.408	9.456	18.109
di cui addetti alle:												
- istituzioni pubbliche	5	6	22	42	334	851	790	872	2.269	2.408	9.456	17.055
- istituzioni sociali private	83	84	135	122	194	207	101	128	-	-	-	1.054

Tavola 3.14 - Istituzioni per classe di addetti, sezione, sottosezione, divisione, gruppo di attività economica e tipo di comune

ATTIVITÀ ECONOMICHE TIPO DI COMUNE	CLASSI DI ADDETTI											Totale
	0 - 1	2	3 - 5	6 - 9	10 - 19	20 - 49	50 - 99	100 - 199	199 - 499	500 - 999	1000 e più	
A AGRICOLTURA, CACCIA E SILVICOLTURA	2	-	-	-	-	-	-	-	-	-	-	2
01	2	-	-	-	-	-	-	-	-	-	-	2
01.4	2	-	-	-	-	-	-	-	-	-	-	2
E PRODUZIONE E DISTRIBUZIONE DI ENERGIA ELETTRICA, GAS E ACQUA	-	-	2	-	-	-	-	-	-	-	-	2
40	-	-	1	-	-	-	-	-	-	-	-	1
40.2	-	-	1	-	-	-	-	-	-	-	-	1
41	-	-	1	-	-	-	-	-	-	-	-	1
41.0	-	-	1	-	-	-	-	-	-	-	-	1
I TRASPORTI, MAGAZZINAGGIO E COMUNICAZIONI	-	-	-	-	-	-	1	-	-	-	-	1
63	-	-	-	-	-	-	1	-	-	-	-	1
63.2	-	-	-	-	-	-	1	-	-	-	-	1
K ATTIVITÀ IMMOBILIARI, NOLEGGIO, INFORMATICA, RICERCA, ALTRE ATTIVITÀ PROFESSIONALI ED IMPRENDITORIALI	-	-	-	-	-	1	-	-	-	-	-	1
73	-	-	-	-	-	1	-	-	-	-	-	1
73.2	-	-	-	-	-	1	-	-	-	-	-	1
L PUBBLICA AMMINISTRAZIONE E DIFESA; ASSICURAZIONE SOCIALE OBBLIGATORIA	1	1	2	3	16	19	7	5	4	1	1	60
75	1	1	2	3	16	19	7	5	4	1	1	60
75.1	1	1	2	3	16	19	7	5	4	1	1	60
M ISTRUZIONE	4	3	6	4	2	3	1	-	-	1	-	24
80	4	3	6	4	2	3	1	-	-	1	-	24
80.1	1	2	5	2	1	-	-	-	-	-	-	11
80.2	-	-	-	-	-	2	1	-	-	-	-	3
80.3	-	-	-	1	-	1	-	-	-	1	-	3
80.4	3	1	1	1	1	-	-	-	-	-	-	7
N SANITÀ E ALTRI SERVIZI SOCIALI	44	4	6	5	11	6	4	1	2	1	4	88
85	44	4	6	5	11	6	4	1	2	1	4	88
85.1	8	-	1	-	3	-	1	-	2	1	4	20
85.3	36	4	5	5	8	6	3	1	-	-	-	68
O ALTRI SERVIZI PUBBLICI, SOCIALI E PERSONALI	404	37	24	10	9	5	-	1	-	-	-	490
90	1	1	1	-	-	-	-	-	-	-	-	3
90.0	1	1	1	-	-	-	-	-	-	-	-	3
91	189	27	8	7	7	5	-	1	-	-	-	244
91.1	22	12	5	4	7	3	-	1	-	-	-	54
91.2	1	1	-	-	-	-	-	-	-	-	-	2
91.3	166	14	3	3	-	2	-	-	-	-	-	188
92	214	9	15	3	2	-	-	-	-	-	-	243
92.3	49	2	2	-	-	-	-	-	-	-	-	53
92.5	11	-	1	-	-	-	-	-	-	-	-	12
92.6	133	5	11	3	2	-	-	-	-	-	-	154
92.7	21	2	1	-	-	-	-	-	-	-	-	24
TOTALE	455	45	40	22	38	34	13	7	6	3	5	668
di cui:												
- istituzioni pubbliche	5	3	6	5	23	27	11	6	6	3	5	100
- istituzioni sociali private	450	42	34	17	15	7	2	1	-	-	-	568
TIPO DI COMUNE												
- Comune capoluogo	114	22	11	7	8	7	4	2	1	2	3	181
- Altri comuni	341	23	29	15	30	27	9	5	5	1	2	487
TOTALE	455	45	40	22	38	34	13	7	6	3	5	668

Tavola 3.15 - Addetti alle Istituzioni per classe di addetti e sezione, sottosezione, divisione e gruppo di attività economica

ATTIVITÀ ECONOMICHE	CLASSI DI ADDETTI											Totale
	1	2	3 - 5	6 - 9	10 - 19	20 - 49	50 - 99	100 - 199	200 - 499	500 - 999	1000 e più	
A AGRICOLTURA, CACCIA E SILVICOLTURA	2	-	-	-	-	-	-	-	-	-	-	2
01	2	-	-	-	-	-	-	-	-	-	-	2
01.4	2	-	-	-	-	-	-	-	-	-	-	2
E PRODUZIONE E DISTRIBUZIONE DI ENERGIA ELETTRICA, GAS E ACQUA	-	-	8	-	-	-	-	-	-	-	-	8
40	-	-	4	-	-	-	-	-	-	-	-	4
40.2	-	-	4	-	-	-	-	-	-	-	-	4
41	-	-	4	-	-	-	-	-	-	-	-	4
41.0	-	-	4	-	-	-	-	-	-	-	-	4
I TRASPORTI, MAGAZZINAGGIO E COMUNICAZIONI	-	-	-	-	-	-	58	-	-	-	-	58
63	-	-	-	-	-	-	58	-	-	-	-	58
63.2	-	-	-	-	-	-	58	-	-	-	-	58
K ATTIVITÀ IMMOBILIARI, NOLEGGIO, INFORMATICA, RICERCA, ALTRE ATTIVITÀ PROFESSIONALI ED IMPRENDITORIALI	-	-	-	-	-	35	-	-	-	-	-	35
73	-	-	-	-	-	35	-	-	-	-	-	35
73.2	-	-	-	-	-	35	-	-	-	-	-	35
L PUBBLICA AMMINISTRAZIONE E DIFESA; ASSICURAZIONE SOCIALE OBBLIGATORIA	1	2	8	25	232	608	484	772	1.411	940	1.989	6.472
75	1	2	8	25	232	608	484	772	1.411	940	1.989	6.472
75.1	1	2	8	25	232	608	484	772	1.411	940	1.989	6.472
M ISTRUZIONE	1	6	22	27	25	84	51	-	-	733	-	949
80	1	6	22	27	25	84	51	-	-	733	-	949
80.1	-	4	19	12	12	-	-	-	-	-	-	47
80.2	-	-	-	-	-	63	51	-	-	-	-	114
80.3	-	-	-	8	-	21	-	-	-	733	-	762
80.4	1	2	3	7	13	-	-	-	-	-	-	26
N SANITÀ E ALTRI SERVIZI SOCIALI	10	8	25	37	150	180	298	128	858	735	7.467	9.896
85	10	8	25	37	150	180	298	128	858	735	7.467	9.896
85.1	3	-	4	-	37	-	50	-	858	735	7.467	9.154
85.3	7	8	21	37	113	180	248	128	-	-	-	742
O ALTRI SERVIZI PUBBLICI, SOCIALI E PERSONALI	74	74	94	75	121	151	-	100	-	-	-	689
90	1	2	3	-	-	-	-	-	-	-	-	6
90.0	1	2	3	-	-	-	-	-	-	-	-	6
91	38	54	32	51	90	151	-	100	-	-	-	516
91.1	16	24	19	27	90	82	-	100	-	-	-	358
91.2	1	2	-	-	-	-	-	-	-	-	-	3
91.3	21	28	13	24	-	69	-	-	-	-	-	155
92	35	18	59	24	31	-	-	-	-	-	-	167
92.3	15	4	9	-	-	-	-	-	-	-	-	28
92.5	4	-	3	-	-	-	-	-	-	-	-	7
92.6	14	10	43	24	31	-	-	-	-	-	-	122
92.7	2	4	4	-	-	-	-	-	-	-	-	10
TOTALE	88	90	157	164	528	1.058	891	1.000	2.269	2.408	9.456	18.109
di cui addetti alle:												
- istituzioni pubbliche	5	6	22	42	334	851	790	872	2.269	2.408	9.456	17.055
- istituzioni sociali private	83	84	135	122	194	207	101	128	-	-	-	1.054

Tavola 3.16 - Istituzioni e unità locali dipendenti secondo la diffusione territoriale per sezione, sottosezione, divisione e gruppo di attività economica, classe di addetti e tipo di comune

ATTIVITÀ ECONOMICHE CLASSI DI ADDETTI TIPO DI COMUNE		ISTITUZIONI A DIFFUSIONE													
		COMUNALE				PROVINCIALE		REGIONALE		NAZIONALE		TOTALE			
		Istituzioni		Unità locali		DI CUI PLURILocalizzate		Istituzioni	Unità locali	Istituzioni	Unità locali	Istituzioni	Unità locali	Istituzioni	Unità locali
						Istituzioni	Unità locali								
A	AGRICOLTURA, CACCIA E SILVICOLTURA	2	2	-	-	-	-	-	-	-	-	2	2		
01		2	2	-	-	-	-	-	-	-	-	2	2		
01.4		2	2	-	-	-	-	-	-	-	-	2	2		
E	PRODUZIONE E DISTRIBUZIONE DI ENERGIA ELETTRICA, GAS E ACQUA	2	2	-	-	-	-	-	-	-	-	2	2		
40		1	1	-	-	-	-	-	-	-	-	1	1		
40.2		1	1	-	-	-	-	-	-	-	-	1	1		
41		1	1	-	-	-	-	-	-	-	-	1	1		
41.0		1	1	-	-	-	-	-	-	-	-	1	1		
I	TRASPORTI, MAGAZZINAGGIO E COMUNICAZIONI	1	1	-	-	-	-	-	-	-	-	1	1		
63		1	1	-	-	-	-	-	-	-	-	1	1		
63.2		1	1	-	-	-	-	-	-	-	-	1	1		
K	ATTIVITÀ IMMOBILIARI, NOLEGGIO, INFORMATICA, RICERCA, ALTRE ATTIVITÀ PROFESSIONALI ED IMPRENDITORIALI	1	2	1	2	-	-	-	-	-	-	1	2		
73		1	2	1	2	-	-	-	-	-	-	1	2		
73.2		1	2	1	2	-	-	-	-	-	-	1	2		
L	PUBBLICA AMMINISTRAZIONE E DIFESA; ASSICURAZIONE SOCIALE OBBLIGATORIA	57	404	36	383	1	7	1	5	1	88	60	504		
75		57	404	36	383	1	7	1	5	1	88	60	504		
75.1		57	404	36	383	1	7	1	5	1	88	60	504		
M	ISTRUZIONE	22	34	4	16	-	-	2	11	-	-	24	45		
80		22	34	4	16	-	-	2	11	-	-	24	45		
80.1		11	15	3	7	-	-	-	-	-	-	11	15		
80.2		1	1	-	-	-	-	2	11	-	-	3	12		
80.3		3	11	1	9	-	-	-	-	-	-	3	11		
80.4		7	7	-	-	-	-	-	-	-	-	7	7		
N	SANITÀ E ALTRI SERVIZI SOCIALI	79	91	9	21	5	104	2	43	2	20	88	258		
85		79	91	9	21	5	104	2	43	2	20	88	258		
85.1		13	14	1	2	4	102	2	43	1	15	20	174		
85.3		66	77	8	19	1	2	-	1	1	5	68	84		
O	ALTRI SERVIZI PUBBLICI, SOCIALI E PERSONALI	479	508	17	46	10	29	1	4	-	-	490	541		
90		3	4	1	2	-	-	-	-	-	-	3	4		
90.0		3	4	1	2	-	-	-	-	-	-	3	4		
91		235	251	6	22	8	25	1	4	-	-	244	280		
91.1		47	49	1	3	6	19	1	4	-	-	54	72		
91.2		2	2	-	-	-	-	-	-	-	-	2	2		
91.3		186	200	5	19	2	6	-	-	-	-	188	206		
92		241	253	10	22	2	4	-	-	-	-	243	257		
92.3		53	53	-	-	-	-	-	-	-	-	53	53		
92.5		11	11	-	-	1	2	-	-	-	-	12	13		
92.6		153	160	6	13	1	2	-	-	-	-	154	162		
92.7		24	29	4	9	-	-	-	-	-	-	24	29		
TOTALE		643	1.044	67	468	16	140	6	63	3	108	668	1.355		
di cui:															
- istituzioni pubbliche		89	453	43	407	6	113	3	48	2	103	100	717		
- istituzioni sociali private		554	591	24	61	10	27	3	15	1	5	568	638		
CLASSE DI ADDETTI															
0 - 1		453	461	6	14	2	4	-	-	-	-	455	465		
2		44	50	6	12	1	2	-	-	-	-	45	52		
3 - 5		39	46	6	13	1	2	-	-	-	-	40	48		
6 - 9		20	24	2	6	2	4	-	-	-	-	22	28		
10 - 19		34	62	14	42	3	9	1	4	-	-	38	75		
20 - 49		31	94	15	78	2	10	1	4	-	-	34	108		
50 - 99		12	53	8	49	-	-	1	7	-	-	13	60		
100 - 199		5	58	5	58	-	-	1	5	1	5	7	68		
200 - 499		3	104	3	104	3	35	-	-	-	-	6	139		
500 - 999		2	92	2	92	-	-	1	13	-	-	3	105		
1000 e più		-	-	-	-	2	74	1	30	2	103	5	207		
TOTALE		643	1.044	67	468	16	140	6	63	3	108	668	1.355		
TIPO DI COMUNE															
- Comune capoluogo		166	267	9	110	9	79	4	20	2	103	181	469		
- Altri comuni		477	777	58	358	7	61	2	43	1	5	487	886		
TOTALE		643	1.044	67	468	16	140	6	63	3	108	668	1.355		

Tavola 3.17 - Istituzioni e addetti secondo il numero di unità locali per sezione, sottosezione, divisione e gruppo di attività economica, classe di addetti e tipo di comune

ATTIVITÀ ECONOMICHE CLASSI DI ADDETTI TIPO DI COMUNE	ISTITUZIONI PLURILocalizzate CON UNITÀ LOCALI											
	ISTITUZIONI UNILocalizzate		2		3		4		5 E PIÙ		TOTALE	
	N.	Addetti	N.	Addetti	N.	Addetti	N.	Addetti	N.	Addetti	N.	Addetti
A AGRICOLTURA, CACCIA E SILVICOLTURA	2	2	-	-	-	-	-	-	-	-	2	2
01	2	2	-	-	-	-	-	-	-	-	2	2
01.4	2	2	-	-	-	-	-	-	-	-	2	2
E PRODUZIONE E DISTRIBUZIONE DI ENERGIA ELETTRICA, GAS E ACQUA	2	8	-	-	-	-	-	-	-	-	2	8
40	1	4	-	-	-	-	-	-	-	-	1	4
40.2	1	4	-	-	-	-	-	-	-	-	1	4
41	1	4	-	-	-	-	-	-	-	-	1	4
41.0	1	4	-	-	-	-	-	-	-	-	1	4
I TRASPORTI, MAGAZZINAGGIO E COMUNICAZIONI	1	58	-	-	-	-	-	-	-	-	1	58
63	1	58	-	-	-	-	-	-	-	-	1	58
63.2	1	58	-	-	-	-	-	-	-	-	1	58
K ATTIVITÀ IMMOBILIARI, NOLEGGIO, INFORMATICA, RICERCA, ALTRE ATTIVITÀ PROFESSIONALI ED IMPRENDITORIALI	-	-	1	35	-	-	-	-	-	-	1	35
73	-	-	1	35	-	-	-	-	-	-	1	35
73.2	-	-	1	35	-	-	-	-	-	-	1	35
L PUBBLICA AMMINISTRAZIONE E DIFESA; ASSICURAZIONE SOCIALE OBBLIGATORIA	21	376	6	106	4	108	4	151	25	5.731	60	6.472
75	21	376	6	106	4	108	4	151	25	5.731	60	6.472
75.1	21	376	6	106	4	108	4	151	25	5.731	60	6.472
M ISTRUZIONE	18	110	2	10	1	12	1	33	2	784	24	949
80	18	110	2	10	1	12	1	33	2	784	24	949
80.1	8	25	2	10	1	12	-	-	-	-	11	47
80.2	1	30	-	-	-	-	1	33	1	51	3	114
80.3	2	29	-	-	-	-	-	-	1	733	3	762
80.4	7	26	-	-	-	-	-	-	-	-	7	26
N SANITÀ E ALTRI SERVIZI SOCIALI	70	462	8	176	1	5	1	65	8	9.188	88	9.896
85	70	462	8	176	1	5	1	65	8	9.188	88	9.896
85.1	12	84	1	10	-	-	-	-	7	9.060	20	9.154
85.3	58	378	7	166	1	5	1	65	1	128	68	742
O ALTRI SERVIZI PUBBLICI, SOCIALI E PERSONALI	462	390	17	40	5	125	4	65	2	69	490	689
90	2	4	1	2	-	-	-	-	-	-	3	6
90.0	2	4	1	2	-	-	-	-	-	-	3	6
91	229	249	6	21	3	112	4	65	2	69	244	516
91.1	46	182	3	9	2	111	2	26	1	30	54	358
91.2	2	3	-	-	-	-	-	-	-	-	2	3
91.3	181	64	3	12	1	1	2	39	1	39	188	155
92	231	137	10	17	2	13	-	-	-	-	243	167
92.3	53	28	-	-	-	-	-	-	-	-	53	28
92.5	11	7	1	-	-	-	-	-	-	-	12	7
92.6	147	100	6	9	1	13	-	-	-	-	154	122
92.7	20	2	3	8	1	-	-	-	-	-	24	10
TOTALE	576	1.406	34	367	11	250	10	314	37	15.772	668	18.109
di cui:												
- istituzioni pubbliche	46	827	10	250	5	208	6	246	33	15.524	100	17.055
- istituzioni sociali private	530	579	24	117	6	42	4	68	4	248	568	1.054
CLASSE DI ADDETTI												
0 - 1	447	86	6	1	2	1	-	-	-	-	455	88
2	38	76	7	14	-	-	-	-	-	-	45	90
3 - 5	33	128	6	24	1	5	-	-	-	-	40	157
6 - 9	18	137	3	18	-	-	1	9	-	-	22	164
10 - 19	20	263	8	122	5	74	2	26	3	43	38	528
20 - 49	16	459	3	100	2	70	5	158	8	271	34	1.058
50 - 99	4	257	1	88	-	-	2	121	6	425	13	891
100 - 199	-	-	-	-	1	100	-	-	6	900	7	1.000
200 - 499	-	-	-	-	-	-	-	-	6	2.269	6	2.269
500 - 999	-	-	-	-	-	-	-	-	3	2.408	3	2.408
1000 e più	-	-	-	-	-	-	-	-	5	9.456	5	9.456
TOTALE	576	1.406	34	367	11	250	10	314	37	15.772	668	18.109
TIPO DI COMUNE												
- Comune capoluogo	157	395	8	74	2	101	5	154	9	9.295	181	10.019
- Altri comuni	419	1.011	26	293	9	149	5	160	28	6.477	487	8.090
TOTALE	576	1.406	34	367	11	250	10	314	37	15.772	668	18.109

Tavola 3.18 - Istituzioni e addetti che utilizzano attrezzature informatiche, beni capitali in leasing, che sono consorziate o associate con altre strutture per sezione, sottosezione, divisione e gruppo di attività economica, classe di addetti e tipo di comune

ATTIVITÀ ECONOMICHE CLASSI DI ADDETTI TIPO DI COMUNE	TOTALE ISTITUZIONI (a)		DI CUI ISTITUZIONI					
			CON UTILIZZO DI ATTREZZATURE INFORMATICHE		CON UTILIZZO DI BENI CAPI- TALI IN LEASING		CONSORZIATE O ASSOCIATE TEMPORANEAMENTE (b)	
	N.	Addetti	N.	Addetti	N.	Addetti	N.	Addetti
A AGRICOLTURA, CACCIA E SILVICOLTURA	2	2	*	*	*	*	*	*
01	2	2	*	*	*	*	*	*
01.4	2	2	*	*	*	*	*	*
E PRODUZIONE E DISTRIBUZIONE DI ENERGIA ELETTRICA, GAS E ACQUA	2	8	*	*	*	*	*	*
40	1	4	*	*	*	*	*	*
40.2	1	4	*	*	*	*	*	*
41	1	4	*	*	*	*	*	*
41.0	1	4	*	*	*	*	*	*
I TRASPORTI, MAGAZZINAGGIO E COMUNICAZIONI	1	58	*	*	*	*	*	*
63	1	58	*	*	*	*	*	*
63.2	1	58	*	*	*	*	*	*
K ATTIVITÀ IMMOBILIARI, NOLEGGIO, INFORMATICA, RICERCA, ALTRE ATTIVITÀ PROFESSIONALI ED IMPRENDITORIALI	1	35	*	*	*	*	*	*
73	1	35	*	*	*	*	*	*
73.2	1	35	*	*	*	*	*	*
L PUBBLICA AMMINISTRAZIONE E DIFESA; ASSICURAZIONE SOCIALE OBBLIGATORIA	60	6.472	52	6.380	4	2.915	21	2.754
75	60	6.472	52	6.380	4	2.915	21	2.754
75.1	60	6.472	52	6.380	4	2.915	21	2.754
M ISTRUZIONE	24	949	*	*	*	*	*	*
80	24	949	*	*	*	*	*	*
80.1	11	47	-	-	-	-	-	-
80.2	3	114	*	*	*	*	*	*
80.3	3	762	*	*	*	*	*	*
80.4	7	26	-	-	-	-	1	-
N SANITÀ E ALTRI SERVIZI SOCIALI	88	9.896	28	9.320	2	3.326	19	2.215
85	88	9.896	28	9.320	2	3.326	19	2.215
85.1	20	9.154	12	8.757	1	3.310	5	2.142
85.3	68	742	16	563	11	16	14	73
O ALTRI SERVIZI PUBBLICI, SOCIALI E PERSONALI	490	689	86	440	11	100	103	224
90	3	6	*	*	*	*	*	*
90.0	3	6	*	*	*	*	*	*
91	244	516	64	422	7	94	49	198
91.1	54	358	*	*	*	*	*	*
91.2	2	3	*	*	*	*	*	*
91.3	188	155	28	104	4	37	33	23
92	243	167	*	*	*	*	*	*
92.3	53	28	3	6	1	4	10	3
92.5	12	7	2	-	-	-	3	3
92.6	154	122	14	8	2	1	35	15
92.7	24	10	2	3	1	1	5	2
TOTALE	668	18.109	173	17.081	17	6.341	147	5.199
di cui:								
- istituzioni pubbliche	100	17.055	76	16.441	7	6.271	32	5.013
- istituzioni sociali private	568	1.054	97	640	10	70	115	186
CLASSE DI ADDETTI								
0 - 1	455	88	53	21	5	3	96	16
2	45	90	15	30	-	-	8	16
3 - 5	40	157	9	34	1	4	8	32
6 - 9	22	164	8	59	1	6	5	35
10 - 19	38	528	26	370	3	43	8	112
20 - 49	34	1.058	29	934	2	60	8	233
50 - 99	13	891	13	891	-	-	5	343
100 - 199	-	-	-	-	-	-	-	-
200 - 499	-	-	-	-	-	-	-	-
500 - 999	-	-	-	-	-	-	-	-
1000 e più	21	15.133	20	14.742	5	6.225	9	4.412
TOTALE	668	18.109	173	17.081	17	6.341	147	5.199
TIPO DI COMUNE								
- Comune capoluogo	181	10.019	73	9.921	12	5.742	39	1.478
- Altri comuni	487	8.090	100	7.160	5	599	108	3.721
TOTALE	668	18.109	173	17.081	17	6.341	147	5.199

(a) Riferito alle istituzioni censite in complesso
(b) Con altre strutture (imprese o istituzioni)

Le unità locali delle imprese

Tavola 3.19 - Unità locali delle imprese per classe di addetti, sezione, sottosezione, divisione, gruppo di attività economica e tipo di comune

ATTIVITÀ ECONOMICHE TIPO DI COMUNE	CLASSI DI ADDETTI												Unità locali senza ad- detti	Totale
	1	2	3 - 5	6 - 9	10 - 19	20 - 49	50 - 99	100 - 199	200 - 499	500 - 999	1000 e più			
A AGRICOLTURA, CACCIA E SILVICOLTURA	279	188	84	8	4	7	-	1	-	-	-	-	1	572
01	278	187	84	8	4	7	-	1	-	-	-	-	1	570
01.1	116	128	42	3	3	2	-	1	-	-	-	-	-	295
01.2	2	1	-	-	-	-	-	-	-	-	-	-	-	3
01.4	158	58	42	5	1	5	-	-	-	-	-	-	1	270
01.5	2	-	-	-	-	-	-	-	-	-	-	-	-	2
02	1	1	-	-	-	-	-	-	-	-	-	-	-	2
02.0	1	1	-	-	-	-	-	-	-	-	-	-	-	2
B PESCA, PISCICOLTURA E SERVIZI CONNESSI	40	17	33	67	5	-	-	-	-	-	-	-	-	162
05	40	17	33	67	5	-	-	-	-	-	-	-	-	162
05.0	40	17	33	67	5	-	-	-	-	-	-	-	-	162
C ESTRAZIONE DI MINE- RALI	8	5	5	3	3	1	-	-	-	-	-	-	1	26
CA ESTRAZIONE DI MINE- RALI ENERGETICI	-	-	-	-	1	-	-	-	-	-	-	-	-	1
10	-	-	-	-	-	-	-	-	-	-	-	-	-	-
10.1	-	-	-	-	-	-	-	-	-	-	-	-	-	-
10.2	-	-	-	-	-	-	-	-	-	-	-	-	-	-
10.3	-	-	-	-	-	-	-	-	-	-	-	-	-	-
11	-	-	-	-	1	-	-	-	-	-	-	-	-	1
11.1	-	-	-	-	1	-	-	-	-	-	-	-	-	1
11.2	-	-	-	-	-	-	-	-	-	-	-	-	-	-
12	-	-	-	-	-	-	-	-	-	-	-	-	-	-
12.0	-	-	-	-	-	-	-	-	-	-	-	-	-	-
CB ESTRAZIONE DI MINE- RALI NON ENERGETICI	8	5	5	3	2	1	-	-	-	-	-	-	1	25
13	-	-	-	-	-	-	-	-	-	-	-	-	-	-
13.1	-	-	-	-	-	-	-	-	-	-	-	-	-	-
13.2	-	-	-	-	-	-	-	-	-	-	-	-	-	-
14	8	5	5	3	2	1	-	-	-	-	-	-	1	25
14.1	3	2	3	2	-	1	-	-	-	-	-	-	1	12
14.2	5	3	2	1	2	-	-	-	-	-	-	-	-	13
14.3	-	-	-	-	-	-	-	-	-	-	-	-	-	-
14.4	-	-	-	-	-	-	-	-	-	-	-	-	-	-
14.5	-	-	-	-	-	-	-	-	-	-	-	-	-	-
D ATTIVITÀ MANIFATTU- RIERE	1.743	822	1.056	621	626	377	107	40	16	5	2	7	5.422	
DA INDUSTRIE ALIMENTARI, DELLE BEVANDE E DEL TABACCO	125	111	183	68	32	21	4	2	4	1	-	2	553	
15	125	111	183	68	32	20	4	2	4	-	-	2	551	
15.1	20	6	6	7	4	5	-	1	1	-	-	-	50	
15.2	1	-	2	1	-	-	-	1	-	-	-	-	5	
15.3	-	1	1	-	-	-	-	-	1	-	-	-	3	
15.4	9	5	9	1	-	-	-	-	1	-	-	-	25	
15.5	-	1	1	2	-	1	2	-	-	-	-	-	7	
15.6	13	3	9	1	4	2	-	-	-	-	-	-	32	
15.7	1	-	4	-	3	3	-	-	-	-	-	-	11	
15.8	73	93	143	50	14	4	1	-	1	-	-	1	380	
15.9	8	2	8	6	7	5	1	-	-	-	-	-	38	
16	-	-	-	-	-	1	-	-	-	1	-	-	2	
16.0	-	-	-	-	-	1	-	-	-	1	-	-	2	
DB INDUSTRIE TESSILI E DELL'ABBIGLIAMENTO	440	134	141	105	184	88	19	9	3	-	-	1	1.124	
17	184	63	51	34	37	13	1	1	-	-	-	-	384	
17.1	10	3	2	-	-	-	-	1	-	-	-	-	16	
17.2	11	5	3	2	-	-	-	-	-	-	-	-	21	
17.3	11	5	6	3	9	1	-	-	-	-	-	-	35	
17.4	13	13	9	4	4	1	-	-	-	-	-	-	44	
17.5	30	6	6	6	3	4	-	-	-	-	-	-	55	
17.6	31	8	5	2	8	-	-	-	-	-	-	-	54	
17.7	78	23	20	17	13	7	1	-	-	-	-	-	159	
18	256	71	90	71	147	75	18	8	3	-	-	1	740	
18.1	6	2	2	2	2	2	-	-	-	-	-	-	16	
18.2	230	57	75	65	142	71	18	8	3	-	-	1	670	
18.3	20	12	13	4	3	2	-	-	-	-	-	-	54	
DC INDUSTRIE CONCIARIE, FABBRICAZIONE DI PRO- DOTTI IN CUOIO, PELLE E SIMILARI	91	34	33	33	30	21	12	1	1	-	-	-	256	
19	91	34	33	33	30	21	12	1	1	-	-	-	256	
19.1	4	3	1	3	2	-	-	-	-	-	-	-	13	
19.2	19	8	7	6	4	3	2	-	-	-	-	-	49	
19.3	68	23	25	24	24	18	10	1	1	-	-	-	194	
DD INDUSTRIA DEL LEGNO E DEI PRODOTTI IN LE- GNO	183	65	84	41	23	7	3	1	-	-	-	-	407	
20	183	65	84	41	23	7	3	1	-	-	-	-	407	
20.1	13	6	8	5	1	-	-	-	-	-	-	-	33	
20.2	1	-	-	1	-	-	-	-	-	-	-	-	2	
20.3	127	47	56	21	14	3	-	-	-	-	-	-	268	
20.4	1	1	2	2	-	-	-	-	-	-	-	-	6	
20.5	41	11	18	12	8	4	3	1	-	-	-	-	98	

Tavola 3.19 segue - Unità locali delle imprese per classe di addetti, sezione, sottosezione, divisione, gruppo di attività economica e tipo di comune

ATTIVITÀ ECONOMICHE TIPO DI COMUNE		CLASSI DI ADDETTI										Unità locali senza ad- detti	Totale	
		1	2	3 - 5	6 - 9	10 - 19	20 - 49	50 - 99	100 - 199	200 - 499	500 - 999			1000 e più
DE	FABBRICAZIONE DELLA PASTA-CARTA, DELLA CARTA E DEI PRODOTTI DI CARTA; STAMPA ED EDITORIA	90	42	84	42	43	19	5	1	-	1	-	-	327
21		15	3	13	13	14	9	3	1	-	1	-	-	72
21.1		1	-	1	-	-	-	-	1	-	1	-	-	4
21.2		14	3	12	13	14	9	3	-	-	-	-	-	68
22		75	39	71	29	29	10	2	-	-	-	-	-	255
22.1		12	6	13	2	4	1	1	-	-	-	-	-	39
22.2		57	32	58	27	25	9	1	-	-	-	-	-	209
22.3		6	1	-	-	-	-	-	-	-	-	-	-	7
DF	FABBRICAZIONE DI COKE, RAFFINERIE DI PETROLIO, TRATTAMENTO DEI COMBUSTIBILI NUCLEARI	2	2	3	-	3	7	-	-	1	-	-	-	18
23		2	2	3	-	3	7	-	-	1	-	-	-	18
23.1		-	-	-	-	-	-	-	-	-	-	-	-	-
23.2		2	2	3	-	3	7	-	-	1	-	-	-	18
23.3		-	-	-	-	-	-	-	-	-	-	-	-	-
DG	FABBRICAZIONE DI PRODOTTI CHIMICI E DI FIBRE SINTETICHE E ARTIFICIALI	11	5	8	7	6	4	-	1	-	1	-	-	43
24		11	5	8	7	6	4	-	1	-	1	-	-	43
24.1		-	2	1	-	3	1	-	-	-	-	-	-	7
24.2		-	-	-	-	-	-	-	-	-	-	-	-	-
24.3		5	2	3	6	2	1	-	-	-	-	-	-	19
24.4		1	-	1	-	-	-	-	1	-	1	-	-	4
24.5		1	1	3	-	1	1	-	-	-	-	-	-	7
24.6		4	-	-	1	-	1	-	-	-	-	-	-	6
24.7		-	-	-	-	-	-	-	-	-	-	-	-	-
DH	FABBRICAZIONE DI ARTICOLI IN GOMMA E MATERIE PLASTICHE	28	24	36	28	41	16	7	2	-	-	-	-	182
25		28	24	36	28	41	16	7	2	-	-	-	-	182
25.1		1	3	5	2	6	1	-	-	-	-	-	-	18
25.2		27	21	31	26	35	15	7	2	-	-	-	-	164
DI	FABBRICAZIONE DI PRODOTTI DELLA LAVORAZIONE DI MINERALI NON METALLIFERI	35	28	47	24	19	10	1	-	-	-	-	1	165
26		35	28	47	24	19	10	1	-	-	-	-	1	165
26.1		6	3	6	6	6	-	-	-	-	-	-	-	27
26.2		8	2	3	1	-	-	-	-	-	-	-	-	14
26.3		-	-	-	2	-	-	-	-	-	-	-	-	2
26.4		-	1	-	1	1	2	-	-	-	-	-	-	5
26.5		1	1	2	-	-	2	-	-	-	-	-	-	6
26.6		7	12	18	10	7	2	-	-	-	-	-	1	57
26.7		12	8	18	2	4	2	1	-	-	-	-	-	47
26.8		1	1	-	2	1	2	-	-	-	-	-	-	7
DJ	PRODUZIONE DI METALLO E FABBRICAZIONE DI PRODOTTI IN METALLO	180	102	162	91	92	51	16	4	-	-	-	-	698
27		4	2	5	6	7	3	3	1	-	-	-	-	31
27.1		1	-	-	-	-	-	-	-	-	-	-	-	1
27.2		-	1	-	-	1	-	-	1	-	-	-	-	3
27.3		2	-	2	2	3	2	-	-	-	-	-	-	11
27.4		-	-	2	1	1	-	-	-	-	-	-	-	4
27.5		1	1	1	3	2	1	3	-	-	-	-	-	12
28		176	100	157	85	85	48	13	3	-	-	-	-	667
28.1		39	28	49	24	34	12	4	-	-	-	-	-	190
28.2		-	-	2	1	1	-	1	2	-	-	-	-	7
28.3		-	-	-	-	-	-	-	-	-	-	-	-	-
28.4		9	2	6	6	4	2	2	-	-	-	-	-	31
28.5		46	26	46	23	23	15	1	-	-	-	-	-	180
28.6		9	9	6	2	3	5	2	-	-	-	-	-	36
28.7		73	35	48	29	20	14	3	1	-	-	-	-	223
DK	FABBRICAZIONE DI MACCHINE ED APPARECCHI MECCANICI, COMPRESI L'INSTALLAZIONE, IL MONTAGGIO, LA RIPARAZIONE E LA MANUTENZIONE	90	52	56	49	46	37	10	10	6	2	1	-	359
29		90	52	56	49	46	37	10	10	6	2	1	-	359
29.1		6	2	2	4	3	2	-	1	1	-	-	-	21
29.2		32	15	21	10	9	2	1	-	-	-	-	-	90
29.3		21	22	11	7	6	8	-	-	-	1	-	-	76
29.4		4	1	2	-	-	1	-	-	-	-	-	-	10
29.5		23	11	19	22	22	16	5	1	-	-	-	-	119
29.6		-	-	-	-	1	-	-	-	-	-	-	-	1
29.7		4	1	1	4	5	8	4	8	5	1	1	-	42

Tavola 3.19 segue - Unità locali delle imprese per classe di addetti, sezione, sottosezione, divisione, gruppo di attività economica e tipo di comune

ATTIVITÀ ECONOMICHE TIPO DI COMUNE	CLASSI DI ADDETTI											Unità locali senza ad- detti	Totale
	1	2	3 - 5	6 - 9	10 - 19	20 - 49	50 - 99	100 - 199	200 - 499	500 - 999	1000 e più		
DL FABBRICAZIONE DI MACCHINE ELETTRICHE E DI APPARECCHIATURE ELETTRICHE ED OTTICHE	239	106	102	62	49	37	14	5	1	-	-	1	616
30	-	-	2	2	1	-	-	-	-	-	-	-	5
30.0	-	-	2	2	1	-	-	-	-	-	-	-	5
31	84	20	37	30	30	19	10	1	-	-	-	-	231
31.1	18	7	10	11	11	6	4	1	-	-	-	-	68
31.2	8	1	3	3	4	4	-	-	-	-	-	-	23
31.3	-	-	-	-	2	1	-	-	-	-	-	-	3
31.4	-	-	1	-	-	-	-	-	-	-	-	-	1
31.5	5	4	5	4	2	2	-	-	-	-	-	-	22
31.6	53	8	18	12	11	6	6	-	-	-	-	-	114
32	65	31	26	21	15	16	4	4	1	-	-	-	183
32.1	25	13	10	9	8	5	3	2	-	-	-	-	75
32.2	40	18	13	10	6	7	1	1	-	-	-	-	96
32.3	-	-	3	2	1	4	-	1	1	-	-	-	12
33	90	55	37	9	3	2	-	-	-	-	-	1	197
33.1	78	46	28	6	1	1	-	-	-	-	-	1	161
33.2	5	4	6	-	-	-	-	-	-	-	-	-	15
33.3	-	-	1	1	-	1	-	-	-	-	-	-	3
33.4	7	4	1	1	2	-	-	-	-	-	-	-	15
33.5	-	1	1	1	-	-	-	-	-	-	-	-	3
DM FABBRICAZIONE DI MEZZI DI TRASPORTO	11	8	4	6	6	9	5	1	-	-	-	1	51
34	3	2	1	4	3	5	2	-	-	-	-	-	20
34.1	-	-	-	-	-	-	-	-	-	-	-	-	-
34.2	-	1	-	2	3	3	-	-	-	-	-	-	9
34.3	3	1	1	2	-	2	2	-	-	-	-	-	11
35	8	6	3	2	3	4	3	1	-	-	1	-	31
35.1	7	5	3	2	3	3	3	1	-	-	1	-	28
35.2	-	-	-	-	-	-	-	-	-	-	-	-	-
35.3	-	-	-	-	-	-	-	-	-	-	-	-	-
35.4	1	1	-	-	-	1	-	-	-	-	-	-	3
35.5	-	-	-	-	-	-	-	-	-	-	-	-	-
DN ALTRE INDUSTRIE MANIFATTURIERE	218	109	113	65	52	50	11	3	-	-	-	2	623
36	218	107	110	65	51	50	11	3	-	-	-	2	617
36.1	93	47	49	42	28	34	7	2	-	-	-	2	304
36.2	41	21	13	3	6	3	-	-	-	-	-	-	87
36.3	51	21	35	15	11	7	3	1	-	-	-	-	144
36.4	3	1	1	-	-	-	-	-	-	-	-	-	5
36.5	1	1	4	1	1	1	-	-	-	-	-	-	9
36.6	29	16	8	4	5	5	1	-	-	-	-	-	68
37	-	2	3	-	1	-	-	-	-	-	-	-	6
37.1	-	2	3	-	1	-	-	-	-	-	-	-	6
37.2	-	-	-	-	-	-	-	-	-	-	-	-	-
E PRODUZIONE E DISTRIBUZIONE DI ENERGIA ELETTRICA, GAS E ACQUA	5	4	12	5	7	8	4	2	-	-	-	-	47
40	3	4	9	3	7	8	4	2	-	-	-	-	40
40.1	-	-	5	2	2	6	3	2	-	-	-	-	20
40.2	3	4	4	1	5	2	1	-	-	-	-	-	20
40.3	-	-	-	-	-	-	-	-	-	-	-	-	-
41	2	-	3	2	-	-	-	-	-	-	-	-	7
41.0	2	-	3	2	-	-	-	-	-	-	-	-	7
F COSTRUZIONI	1.584	647	733	277	107	33	5	1	-	-	-	31	3.418
45	1.584	647	733	277	107	33	5	1	-	-	-	31	3.418
45.1	33	25	15	8	8	-	-	-	-	-	-	-	89
45.2	644	395	493	174	45	19	2	-	-	-	-	29	1.801
45.3	267	102	136	74	48	14	3	1	-	-	-	-	645
45.4	640	125	89	21	6	-	-	-	-	-	-	2	883
45.5	-	-	-	-	-	-	-	-	-	-	-	-	-
G COMMERCIO ALL'INGROSSO E AL DETTAGLIO; RIPARAZIONE DI AUTOVEICOLI, MOTOCICLI E DI BENI PERSONALI E PER LA CASA	5.749	3.074	1.967	423	239	69	10	3	2	-	-	12	11.548
50	615	407	336	107	57	11	1	-	-	-	-	1	1.535
50.1	56	30	23	15	22	5	1	-	-	-	-	1	153
50.2	345	238	229	72	23	4	-	-	-	-	-	-	911
50.3	39	17	28	10	8	1	-	-	-	-	-	-	103
50.4	38	25	8	4	1	-	-	-	-	-	-	-	76
50.5	137	97	48	6	3	1	-	-	-	-	-	-	292
51	1.586	544	524	156	101	37	6	2	2	-	-	2	2.960
51.1	1.271	269	123	14	5	2	-	-	-	-	-	-	1.684
51.2	45	35	24	8	2	2	1	-	-	-	-	1	118
51.3	62	64	99	36	24	14	2	-	2	-	-	-	303
51.4	108	80	130	48	32	12	1	-	-	-	-	-	411
51.5	68	70	92	29	20	5	2	1	-	-	-	-	287
51.6	29	26	47	20	17	2	-	1	-	-	-	1	143
51.7	3	-	9	1	1	-	-	-	-	-	-	-	14

Tavola 3.19 segue - Unità locali delle imprese per classe di addetti, sezione, sottosezione, divisione, gruppo di attività economica e tipo di comune

ATTIVITÀ ECONOMICHE TIPO DI COMUNE	CLASSI DI ADDETTI											Unità locali senza ad- detti	Totale
	1	2	3 - 5	6 - 9	10 - 19	20 - 49	50 - 99	100 - 199	200 - 499	500 - 999	1000 e più		
52	3.548	2.123	1.107	160	81	21	3	1	-	-	-	9	7.053
52.1	253	233	159	46	51	16	3	1	-	-	-	-	762
52.2	498	501	203	11	4	1	-	-	-	-	-	-	1.219
52.3	155	70	87	20	5	-	-	-	-	-	-	-	337
52.4	1.719	1.009	586	79	19	4	-	-	-	-	-	-	3.423
52.5	25	5	5	-	-	-	-	-	-	-	-	-	35
52.6	666	268	42	2	2	-	-	-	-	-	-	-	980
52.7	232	37	25	2	-	-	-	-	-	-	-	-	297
H ALBERGHI E RISTORANTI	438	460	506	125	45	10	-	-	-	-	-	2	1.586
55	438	460	506	125	45	10	-	-	-	-	-	2	1.586
55.1	64	33	67	26	18	5	-	-	-	-	-	-	213
55.2	34	25	17	2	-	-	-	-	-	-	-	-	78
55.3	85	152	238	72	17	1	-	-	-	-	-	-	566
55.4	253	247	173	18	7	2	-	-	-	-	-	-	701
55.5	2	3	11	7	3	2	-	-	-	-	-	-	28
I TRASPORTI, MAGAZZINAGGIO E COMUNICAZIONI	817	241	226	106	78	63	17	6	6	2	1	1	1.564
60	735	166	116	44	26	21	3	1	4	1	1	1	1.119
60.1	-	-	2	5	8	4	2	1	2	1	1	-	26
60.2	735	166	114	39	18	17	1	-	2	-	-	-	1.093
60.3	-	-	-	-	-	-	-	-	-	-	-	-	-
61	-	-	-	1	-	-	-	-	-	-	-	-	1
61.1	-	-	-	1	-	-	-	-	-	-	-	-	1
61.2	-	-	-	-	-	-	-	-	-	-	-	-	-
62	1	-	3	1	-	-	-	-	-	-	-	-	5
62.1	-	-	-	1	-	-	-	-	-	-	-	-	1
62.2	1	-	3	-	-	-	-	-	-	-	-	-	4
62.3	-	-	-	-	-	-	-	-	-	-	-	-	-
63	65	43	48	25	23	16	3	1	-	-	-	-	224
63.1	25	11	5	4	12	6	2	1	-	-	-	-	66
63.2	23	4	9	4	3	5	1	-	-	-	-	-	49
63.3	7	14	19	2	3	-	-	-	-	-	-	-	45
63.4	10	14	15	15	5	5	-	-	-	-	-	-	64
64	16	32	59	35	29	26	11	4	2	1	-	-	215
64.1	15	30	51	27	14	13	7	3	-	1	-	-	161
64.2	1	2	8	8	15	13	4	1	2	-	-	-	54
J INTERMEDIAZIONE MONETARIA E FINANZIARIA	294	114	180	62	55	23	13	3	1	-	-	1	746
65	30	27	71	37	44	22	13	3	1	-	-	1	249
65.1	19	18	54	31	40	19	11	3	1	-	-	-	196
65.2	11	9	17	6	4	3	2	-	-	-	-	1	53
66	13	8	22	5	-	-	-	-	-	-	-	-	48
66.0	13	8	22	5	-	-	-	-	-	-	-	-	48
67	251	79	87	20	11	1	-	-	-	-	-	-	449
67.1	40	7	6	1	3	-	-	-	-	-	-	-	57
67.2	211	72	81	19	8	1	-	-	-	-	-	-	392
K ATTIVITÀ IMMOBILIARI, NOLEGGIO, INFORMATICA, RICERCA, ALTRE ATTIVITÀ PROFESSIONALI ED IMPRENDITORIALI	1.769	610	542	121	68	25	5	5	-	-	-	4	3.149
70	118	62	39	2	1	-	-	-	-	-	-	1	223
70.1	26	11	3	-	-	-	-	-	-	-	-	-	40
70.2	18	12	5	-	1	-	-	-	-	-	-	-	36
70.3	74	39	31	2	-	-	-	-	-	-	-	1	147
71	23	10	10	3	1	-	-	-	-	-	-	1	48
71.1	4	1	1	2	-	-	-	-	-	-	-	-	8
71.2	-	2	1	1	1	-	-	-	-	-	-	-	5
71.3	7	1	1	-	-	-	-	-	-	-	-	-	9
71.4	12	6	7	-	-	-	-	-	-	-	-	1	26
72	93	67	89	36	10	8	4	-	-	-	-	-	307
72.1	7	1	3	1	-	-	-	-	-	-	-	-	12
72.2	26	15	13	9	2	2	1	-	-	-	-	-	68
72.3	50	46	61	22	6	4	2	-	-	-	-	-	191
72.4	1	-	2	1	-	1	-	-	-	-	-	-	5
72.5	5	3	7	2	2	1	-	-	-	-	-	-	20
72.6	4	2	3	1	-	-	1	-	-	-	-	-	11
73	29	9	8	3	1	-	-	-	-	-	-	-	50
73.1	20	9	8	2	1	-	-	-	-	-	-	-	40
73.2	9	-	-	1	-	-	-	-	-	-	-	-	10
74	1.506	462	396	77	55	17	1	5	-	-	-	2	2.521
74.1	496	235	250	52	29	4	-	-	-	-	-	2	1.068
74.2	633	109	68	8	3	-	-	-	-	-	-	-	821
74.3	11	-	5	-	-	-	-	-	-	-	-	-	16
74.4	65	30	18	3	3	-	-	-	-	-	-	-	119
74.5	3	1	3	-	-	-	-	-	-	-	-	-	7
74.6	4	2	3	1	2	3	-	1	-	-	-	-	16
74.7	74	18	16	4	13	6	1	4	-	-	-	-	136
74.8	220	67	33	9	5	4	-	-	-	-	-	-	338
M ISTRUZIONE	28	34	29	6	5	-	1	-	-	-	-	-	103
80	28	34	29	6	5	-	1	-	-	-	-	-	103
80.1	2	-	4	1	1	-	-	-	-	-	-	-	9
80.2	4	5	4	2	1	-	-	-	-	-	-	-	16
80.3	1	-	2	1	1	-	-	-	-	-	-	-	5
80.4	21	29	19	2	2	-	-	-	-	-	-	-	73

Tavola 3.19 segue - Unità locali delle imprese per classe di addetti, sezione, sottosezione, divisione, gruppo di attività economica e tipo di comune

ATTIVITÀ ECONOMICHE TIPO DI COMUNE	CLASSI DI ADDETTI											Unità locali senza ad- detti	Totale
	1	2	3 - 5	6 - 9	10 - 19	20 - 49	50 - 99	100 - 199	200 - 499	500 - 999	1000 e più		
N SANITÀ E ALTRI SERVIZI SOCIALI	659	210	79	22	10	4	2	3	-	-	-	9	998
85	659	210	79	22	10	4	2	3	-	-	-	9	998
85.1	635	205	75	18	6	3	1	3	-	-	-	9	955
85.2	21	4	1	-	-	-	-	-	-	-	-	-	26
85.3	3	1	3	4	4	1	1	-	-	-	-	-	17
O ALTRI SERVIZI PUBBLICI, SOCIALI E PERSONALI	1.054	473	310	45	21	8	1	2	1	-	-	5	1.920
90	10	8	11	3	1	1	1	1	-	-	-	-	36
90.0	10	8	11	3	1	1	1	1	-	-	-	-	36
92	221	91	81	21	13	4	-	1	-	-	-	4	436
92.1	7	5	7	2	-	-	-	-	-	-	-	1	22
92.2	7	7	12	4	5	-	-	1	-	-	-	-	36
92.3	70	26	25	8	3	2	-	-	-	-	-	2	136
92.4	-	2	-	-	-	-	-	-	-	-	-	-	2
92.5	2	1	2	2	-	-	-	-	-	-	-	-	7
92.6	37	22	21	5	4	1	-	-	-	-	-	-	90
92.7	98	28	14	-	1	1	-	-	-	-	-	1	143
93	823	374	218	21	7	3	-	-	1	-	-	1	1.448
93.0	823	374	218	21	7	3	-	-	1	-	-	1	1.448
TOTALE	14.467	6.899	5.762	1.891	1.273	628	165	66	26	7	3	74	31.261
di cui unità locali:													
- artigiane	4.902	2.113	1.943	713	470	91	-	-	-	-	-	27	10.259
- dell'industria in senso stretto (a)	1.756	831	1.073	629	636	386	111	42	16	5	2	8	5.495
- dei servizi	10.808	5.216	3.839	910	521	202	49	22	10	2	1	34	21.614
TIPO DI COMUNE													
- Comune capoluogo	2.767	1.580	1.568	552	302	130	38	27	6	3	2	9	6.984
- Altri comuni	11.700	5.319	4.194	1.339	971	498	127	39	20	4	1	65	24.277
TOTALE	14.467	6.899	5.762	1.891	1.273	628	165	66	26	7	3	74	31.261

(a) Comprende le sezioni di attività: C - Estrazione di minerali; D - Attività manifatturiere; E - Produzione e distribuzione di energia elettrica, gas e acqua

Tavola 3.20 - Addetti alle unità locali delle imprese per classe di addetti, sezione, sottosezione, divisione, gruppo di attività economica e tipo di comune

ATTIVITÀ ECONOMICHE TIPO DI COMUNE	CLASSI DI ADDETTI											Totale
	1	2	3 - 5	6 - 9	10 - 19	20 - 49	50 - 99	100 - 199	200 - 499	500 - 999	1000 e più	
A AGRICOLTURA, CACCIA E SILVICOLTURA	279	376	282	52	67	210	-	101	-	-	-	1.367
01	278	374	282	52	67	210	-	101	-	-	-	1.364
01.1	116	256	135	20	49	59	-	101	-	-	-	736
01.2	2	2	-	-	-	-	-	-	-	-	-	4
01.4	158	116	147	32	18	151	-	-	-	-	-	622
01.5	2	-	-	-	-	-	-	-	-	-	-	2
02	1	2	-	-	-	-	-	-	-	-	-	3
02.0	1	2	-	-	-	-	-	-	-	-	-	3
B PESCA, PISCICOLTURA E SERVIZI CONNESSI	40	34	132	476	54	-	-	-	-	-	-	736
05	40	34	132	476	54	-	-	-	-	-	-	736
05.0	40	34	132	476	54	-	-	-	-	-	-	736
C ESTRAZIONE DI MINERALI	8	10	16	20	44	26	-	-	-	-	-	124
CA ESTRAZIONE DI MINERALI ENERGETICI	-	-	-	-	17	-	-	-	-	-	-	17
10	-	-	-	-	-	-	-	-	-	-	-	-
10.1	-	-	-	-	-	-	-	-	-	-	-	-
10.2	-	-	-	-	-	-	-	-	-	-	-	-
10.3	-	-	-	-	-	-	-	-	-	-	-	-
11	-	-	-	-	17	-	-	-	-	-	-	17
11.1	-	-	-	-	17	-	-	-	-	-	-	17
11.2	-	-	-	-	-	-	-	-	-	-	-	-
12	-	-	-	-	-	-	-	-	-	-	-	-
12.0	-	-	-	-	-	-	-	-	-	-	-	-
CB ESTRAZIONE DI MINERALI NON ENERGETICI	8	10	16	20	27	26	-	-	-	-	-	107
13	-	-	-	-	-	-	-	-	-	-	-	-
13.1	-	-	-	-	-	-	-	-	-	-	-	-
13.2	-	-	-	-	-	-	-	-	-	-	-	-
14	8	10	16	20	27	26	-	-	-	-	-	107
14.1	3	4	10	14	-	26	-	-	-	-	-	57
14.2	5	6	6	6	27	-	-	-	-	-	-	50
14.3	-	-	-	-	-	-	-	-	-	-	-	-
14.4	-	-	-	-	-	-	-	-	-	-	-	-
14.5	-	-	-	-	-	-	-	-	-	-	-	-
D ATTIVITÀ MANIFATTURIERE	1.743	1.644	3.995	4.532	8.646	11.115	7.294	5.689	4.731	3.287	2.048	54.724
DA INDUSTRIE ALIMENTARI, DELLE BEVANDE E DEL TABACCO	125	222	689	483	424	609	308	343	1.254	644	-	5.101
15	125	222	689	483	424	578	308	343	1.254	-	-	4.426
15.1	20	12	23	57	46	157	-	194	298	-	-	807
15.2	1	-	7	7	-	-	-	149	-	-	-	164
15.3	-	2	4	-	-	-	-	-	331	-	-	337
15.4	9	10	33	6	-	-	-	-	235	-	-	293
15.5	-	2	3	12	-	39	146	-	-	-	-	202
15.6	13	6	33	6	52	41	-	-	-	-	-	151
15.7	1	-	15	-	36	70	-	-	-	-	-	122
15.8	73	186	542	352	181	105	92	-	390	-	-	1.921
15.9	8	4	29	43	109	166	70	-	-	-	-	429
16	-	-	-	-	-	31	-	-	-	644	-	675
16.0	-	-	-	-	-	31	-	-	-	644	-	675
DB INDUSTRIE TESSILI E DELL'ABBIGLIAMENTO	440	268	516	772	2.612	2.599	1.207	1.435	991	-	-	10.840
17	184	126	187	245	495	361	55	103	-	-	-	1.756
17.1	10	6	7	-	-	-	-	103	-	-	-	126
17.2	11	10	11	17	-	-	-	-	-	-	-	49
17.3	11	10	25	19	114	20	-	-	-	-	-	199
17.4	13	26	31	27	49	20	-	-	-	-	-	166
17.5	30	12	20	43	36	107	-	-	-	-	-	248
17.6	31	16	18	15	117	-	-	-	-	-	-	197
17.7	78	46	75	124	179	214	55	-	-	-	-	771
18	256	142	329	527	2.117	2.238	1.152	1.332	991	-	-	9.084
18.1	6	4	6	14	31	62	-	-	-	-	-	123
18.2	230	114	277	488	2.037	2.127	1.152	1.332	991	-	-	8.748
18.3	20	24	46	25	49	49	-	-	-	-	-	213
DC INDUSTRIE CONCIARIE, FABBRICAZIONE DI PRODOTTI IN CUIO, PELLE E SIMILARI	91	68	137	248	387	642	784	102	328	-	-	2.787
19	91	68	137	248	387	642	784	102	328	-	-	2.787
19.1	4	6	3	22	20	-	-	-	-	-	-	55
19.2	19	16	25	45	64	94	125	-	-	-	-	388
19.3	68	46	109	181	303	548	659	102	328	-	-	2.344
DD INDUSTRIA DEL LEGNO E DEI PRODOTTI IN LEGNO	183	130	328	301	324	186	206	108	-	-	-	1.766
20	183	130	328	301	324	186	206	108	-	-	-	1.766
20.1	13	12	32	38	17	-	-	-	-	-	-	112
20.2	1	-	-	6	-	-	-	-	-	-	-	7
20.3	127	94	218	154	200	82	-	-	-	-	-	875
20.4	1	2	9	15	-	-	-	-	-	-	-	27
20.5	41	22	69	88	107	104	206	108	-	-	-	745

Tavola 3.20 segue - Addetti alle unità locali delle imprese per classe di addetti, sezione, sottosezione, divisione, gruppo di attività economica e tipo di comune

ATTIVITÀ ECONOMICHE TIPO DI COMUNE		CLASSI DI ADDETTI											Totale
		1	2	3 - 5	6 - 9	10 - 19	20 - 49	50 - 99	100 - 199	200 - 499	500 - 999	1000 e più	
DE	FABBRICAZIONE DELLA PASTA-CARTA, DELLA CARTA E DEI PRODOTTI DI CARTA; STAMPA ED EDITORIA	90	84	312	307	599	568	317	138	-	536	-	2.951
21		15	6	50	95	196	266	204	138	-	536	-	1.506
21.1		1	-	3	-	-	-	-	138	-	536	-	678
21.2		14	6	47	95	196	266	204	-	-	-	-	828
22		75	78	262	212	403	302	113	-	-	-	-	1.445
22.1		12	12	46	12	50	24	61	-	-	-	-	217
22.2		57	64	216	200	353	278	52	-	-	-	-	1.220
22.3		6	2	-	-	-	-	-	-	-	-	-	8
DF	FABBRICAZIONE DI COKE, RAFFINERIE DI PETROLIO, TRATTAMENTO DEI COMBUSTIBILI NUCLEARI	2	4	14	-	36	208	-	-	365	-	-	629
23		2	4	14	-	36	208	-	-	365	-	-	629
23.1		-	-	-	-	-	-	-	-	-	-	-	-
23.2		2	4	14	-	36	208	-	-	365	-	-	629
23.3		-	-	-	-	-	-	-	-	-	-	-	-
DG	FABBRICAZIONE DI PRODOTTI CHIMICI E DI FIBRE SINTETICHE E ARTIFICIALI	11	10	28	49	89	112	-	107	-	938	-	1.344
24		11	10	28	49	89	112	-	107	-	938	-	1.344
24.1		-	4	4	-	48	32	-	-	-	-	-	88
24.2		-	-	-	-	-	-	-	-	-	-	-	-
24.3		5	4	11	42	29	28	-	-	-	-	-	119
24.4		1	-	3	-	-	-	-	107	-	938	-	1.049
24.5		1	2	10	-	12	31	-	-	-	-	-	56
24.6		4	-	-	7	-	21	-	-	-	-	-	32
24.7		-	-	-	-	-	-	-	-	-	-	-	-
DH	FABBRICAZIONE DI ARTICOLI IN GOMMA E MATERIE PLASTICHE	28	48	133	193	569	502	476	296	-	-	-	2.245
25		28	48	133	193	569	502	476	296	-	-	-	2.245
25.1		1	6	18	18	73	44	-	-	-	-	-	160
25.2		27	42	115	175	496	458	476	296	-	-	-	2.085
DI	FABBRICAZIONE DI PRODOTTI DELLA LAVORAZIONE DI MINERALI NON METALLIFERI	35	56	188	178	266	310	89	-	-	-	-	1.122
26		35	56	188	178	266	310	89	-	-	-	-	1.122
26.1		6	6	28	45	79	-	-	-	-	-	-	164
26.2		8	4	9	8	-	-	-	-	-	-	-	29
26.3		-	-	-	16	-	-	-	-	-	-	-	16
26.4		-	2	-	7	13	52	-	-	-	-	-	74
26.5		1	2	9	-	-	70	-	-	-	-	-	82
26.6		7	24	71	73	95	68	-	-	-	-	-	338
26.7		12	16	71	15	60	67	89	-	-	-	-	330
26.8		1	2	-	14	19	53	-	-	-	-	-	89
DJ	PRODUZIONE DI METALLO E FABBRICAZIONE DI PRODOTTI IN METALLO	180	204	610	668	1.250	1.477	1.107	474	-	-	-	5.970
27		4	4	23	47	100	107	192	139	-	-	-	616
27.1		1	-	-	-	-	-	-	-	-	-	-	1
27.2		-	2	-	-	14	-	-	139	-	-	-	155
27.3		2	-	10	16	43	70	-	-	-	-	-	141
27.4		-	-	10	9	13	-	-	-	-	-	-	32
27.5		1	2	3	22	30	37	192	-	-	-	-	287
28		176	200	587	621	1.150	1.370	915	335	-	-	-	5.354
28.1		39	56	194	171	451	343	252	-	-	-	-	1.506
28.2		-	-	7	8	19	-	55	217	-	-	-	306
28.3		-	-	-	-	-	-	-	-	-	-	-	-
28.4		9	4	22	43	53	56	104	-	-	-	-	291
28.5		46	52	162	171	309	433	85	-	-	-	-	1.258
28.6		9	18	22	14	44	130	185	-	-	-	-	422
28.7		73	70	180	214	274	408	234	118	-	-	-	1.571
DK	FABBRICAZIONE DI MACCHINE ED APPARECCHI MECCANICI, COMPRESI L'INSTALLAZIONE, IL MONTAGGIO, LA RIPARAZIONE E LA MANUTENZIONE	90	104	212	359	655	1.052	709	1.407	1.507	1.169	1.006	8.270
29		90	104	212	359	655	1.052	709	1.407	1.507	1.169	1.006	8.270
29.1		6	4	7	33	47	46	-	177	272	-	-	592
29.2		32	30	84	71	140	60	77	-	-	-	-	494
29.3		21	44	39	44	90	200	-	-	-	628	-	1.066
29.4		4	2	7	18	-	24	-	-	-	-	-	55
29.5		23	22	71	164	291	476	344	127	-	-	-	1.518
29.6		-	-	-	-	14	-	-	-	-	-	-	14
29.7		4	2	4	29	73	246	288	1.103	1.235	541	1.006	4.531

Tavola 3.20 segue - Addetti alle unità locali delle imprese per classe di addetti, sezione, sottosezione, divisione, gruppo di attività economica e tipo di comune

ATTIVITÀ ECONOMICHE TIPO DI COMUNE		CLASSI DI ADETTI											Totale
		1	2	3 - 5	6 - 9	10 - 19	20 - 49	50 - 99	100 - 199	200 - 499	500 - 999	1000 e più	
DL	FABBRICAZIONE DI MACCHINE ELETTRICHE E DI APPARECCHIATURE ELETTRICHE ED OTTICHE	239	212	382	450	701	1.027	935	692	286	-	-	4.924
30		-	-	8	15	13	-	-	-	-	-	-	36
30.0		-	-	8	15	13	-	-	-	-	-	-	36
31		84	40	141	216	427	540	693	125	-	-	-	2.266
31.1		18	14	39	81	142	150	306	125	-	-	-	875
31.2		8	2	11	22	51	133	-	-	-	-	-	227
31.3		-	-	-	-	36	20	-	-	-	-	-	56
31.4		-	-	5	-	-	-	-	-	-	-	-	5
31.5		5	8	16	25	28	60	-	-	-	-	-	142
31.6		53	16	70	88	170	177	387	-	-	-	-	961
32		65	62	98	152	228	440	242	567	286	-	-	2.140
32.1		25	26	39	68	120	135	184	229	-	-	-	826
32.2		40	36	49	71	92	192	58	149	-	-	-	687
32.3		-	-	10	13	16	113	-	189	286	-	-	627
33		90	110	135	67	33	47	-	-	-	-	-	482
33.1		78	92	101	42	13	22	-	-	-	-	-	348
33.2		5	8	23	-	-	-	-	-	-	-	-	36
33.3		-	-	3	8	-	25	-	-	-	-	-	36
33.4		7	8	3	8	20	-	-	-	-	-	-	46
33.5		-	2	5	9	-	-	-	-	-	-	-	16
DM	FABBRICAZIONE DI MEZZI DI TRASPORTO	11	16	14	45	74	277	332	137	-	-	1.042	1.948
34		3	4	3	29	41	153	122	-	-	-	-	355
34.1		-	-	-	-	-	-	-	-	-	-	-	-
34.2		-	2	-	14	41	85	-	-	-	-	-	142
34.3		3	2	3	15	-	68	122	-	-	-	-	213
35		8	12	11	16	33	124	210	137	-	-	1.042	1.593
35.1		7	10	11	16	33	101	210	137	-	-	1.042	1.567
35.2		-	-	-	-	-	-	-	-	-	-	-	-
35.3		-	-	-	-	-	-	-	-	-	-	-	-
35.4		1	2	-	-	-	23	-	-	-	-	-	26
35.5		-	-	-	-	-	-	-	-	-	-	-	-
DN	ALTRE INDUSTRIE MANIFATTURIERE	218	218	432	479	660	1.546	824	450	-	-	-	4.827
36		218	214	419	479	649	1.546	824	450	-	-	-	4.799
36.1		93	94	191	303	364	1.118	546	287	-	-	-	2.996
36.2		41	42	46	23	66	96	-	-	-	-	-	314
36.3		51	42	131	116	148	201	193	163	-	-	-	1.045
36.4		3	2	4	-	-	-	-	-	-	-	-	9
36.5		1	2	15	7	15	20	-	-	-	-	-	60
36.6		29	32	32	30	56	111	85	-	-	-	-	375
37		-	4	13	-	11	-	-	-	-	-	-	28
37.1		-	4	13	-	11	-	-	-	-	-	-	28
37.2		-	-	-	-	-	-	-	-	-	-	-	-
E	PRODUZIONE E DISTRIBUZIONE DI ENERGIA ELETTRICA, GAS E ACQUA	5	8	50	39	100	291	304	324	-	-	-	1.121
40		3	8	36	25	100	291	304	324	-	-	-	1.091
40.1		-	-	22	16	30	203	233	324	-	-	-	828
40.2		3	8	14	9	70	88	71	-	-	-	-	263
40.3		-	-	-	-	-	-	-	-	-	-	-	-
41		2	-	14	14	-	-	-	-	-	-	-	30
41.0		2	-	14	14	-	-	-	-	-	-	-	30
F	COSTRUZIONI	1.584	1.294	2.683	1.943	1.429	880	381	101	-	-	-	10.295
45		1.584	1.294	2.683	1.943	1.429	880	381	101	-	-	-	10.295
45.1		33	50	57	58	104	-	-	-	-	-	-	302
45.2		644	790	1.788	1.218	600	520	158	-	-	-	-	5.718
45.3		267	204	524	521	656	360	223	101	-	-	-	2.856
45.4		640	250	314	146	69	-	-	-	-	-	-	1.419
45.5		-	-	-	-	-	-	-	-	-	-	-	-
G	COMMERCIO ALL'INGROSSO E AL DETTAGLIO; RIPARAZIONE DI AUTOVEICOLI, MOTOCICLI E DI BENI PERSONALI E PER LA CASA	5.749	6.148	7.069	3.004	3.069	1.965	650	363	571	-	-	28.588
50		615	814	1.261	759	743	289	72	-	-	-	-	4.553
50.1		56	60	92	115	293	111	72	-	-	-	-	799
50.2		345	476	856	496	303	116	-	-	-	-	-	2.592
50.3		39	34	105	76	95	21	-	-	-	-	-	370
50.4		38	50	30	29	14	-	-	-	-	-	-	161
50.5		137	194	178	43	38	41	-	-	-	-	-	631
51		1.586	1.088	1.919	1.117	1.330	1.029	399	211	571	-	-	9.250
51.1		1.271	538	430	104	65	52	-	-	-	-	-	2.460
51.2		45	70	87	51	29	58	50	-	-	-	-	390
51.3		62	128	375	265	295	402	153	-	571	-	-	2.251
51.4		108	160	481	344	430	311	72	-	-	-	-	1.906
51.5		68	140	339	204	272	162	124	108	-	-	-	1.417
51.6		29	52	175	143	228	44	-	103	-	-	-	774
51.7		3	-	32	6	11	-	-	-	-	-	-	52

Tavola 3.20 segue - Addetti alle unità locali delle imprese per classe di addetti, sezione, sottosezione, divisione, gruppo di attività economica e tipo di comune

ATTIVITÀ ECONOMICHE TIPO DI COMUNE	CLASSI DI ADDETTI											Totale
	1	2	3 - 5	6 - 9	10 - 19	20 - 49	50 - 99	100 - 199	200 - 499	500 - 999	1000 e più	
N SANITÀ E ALTRI SERVIZI SOCIALI	659	420	277	158	138	164	162	344	-	-	-	2.322
85	659	420	277	158	138	164	162	344	-	-	-	2.322
85.1	635	410	259	129	80	123	78	344	-	-	-	2.058
85.2	21	8	4	-	-	-	-	-	-	-	-	33
85.3	3	2	14	29	58	41	84	-	-	-	-	231
O ALTRI SERVIZI PUBBLICI, SOCIALI E PERSONALI	1.054	946	1.124	327	258	260	62	298	409	-	-	4.738
90	10	16	42	24	13	28	62	183	-	-	-	378
90.0	10	16	42	24	13	28	62	183	-	-	-	378
92	221	182	316	158	158	141	-	115	-	-	-	1.291
92.1	7	10	26	13	-	-	-	-	-	-	-	56
92.2	7	14	48	31	65	-	-	115	-	-	-	280
92.3	70	52	110	62	39	58	-	-	-	-	-	391
92.4	-	4	-	-	-	-	-	-	-	-	-	4
92.5	2	2	8	18	-	-	-	-	-	-	-	30
92.6	37	44	78	34	42	34	-	-	-	-	-	269
92.7	98	56	46	-	12	49	-	-	-	-	-	261
93	823	748	766	145	87	91	-	-	409	-	-	3.069
93.0	823	748	766	145	87	91	-	-	409	-	-	3.069
TOTALE	14.467	13.798	21.075	13.576	17.137	18.423	11.374	9.069	7.808	4.356	3.796	134.879
di cui addetti alle unità locali:												
- artigiane	4.902	4.226	7.155	5.086	6.370	2.162	-	-	-	-	-	29.901
- dell'industria in senso stretto (a)	1.756	1.662	4.061	4.591	8.790	11.432	7.598	6.013	4.731	3.287	2.048	55.969
- dei servizi	10.808	10.432	13.917	6.514	6.797	5.901	3.395	2.854	3.077	1.069	1.748	66.512
TIPO DI COMUNE												
- Comune capoluogo	2.767	3.160	5.778	3.932	3.966	3.818	2.603	3.692	1.790	2.007	2.790	36.303
- Altri comuni	11.700	10.638	15.297	9.644	13.171	14.605	8.771	5.377	6.018	2.349	1.006	98.576
TOTALE	14.467	13.798	21.075	13.576	17.137	18.423	11.374	9.069	7.808	4.356	3.796	134.879

(a) Comprende le sezioni di attività: C - Estrazione di minerali; D - Attività manifatturiere; E - Produzione e distribuzione di energia elettrica, gas e acqua

Tavola 3.21 - Unità locali delle imprese e addetti per tipo di unità locale, sezione, sottosezione, divisione e gruppo di attività economica, classe di addetti e tipo di comune

ATTIVITÀ ECONOMICHE CLASSI DI ADDETTI TIPO DI COMUNE		UNITÀ LOCALI					
		OPERATIVE		AMMINISTRATIVO/GESTIONALI		TOTALE	
		N.	Addetti	N.	Addetti	N.	Addetti
A	AGRICOLTURA, CACCIA E SILVICOLTURA	546	1.277	26	90	572	1.367
01		544	1.274	26	90	570	1.364
01.1		289	716	6	20	295	736
01.2		3	4	-	-	3	4
01.4		250	552	20	70	270	622
01.5		2	2	-	-	2	2
02		2	3	-	-	2	3
02.0		2	3	-	-	2	3
B	PESCA, PISCICOLTURA E SERVIZI CONNESSI	159	731	3	5	162	736
05		159	731	3	5	162	736
05.0		159	731	3	5	162	736
C	ESTRAZIONE DI MINERALI	17	106	9	18	26	124
CA	ESTRAZIONE DI MINERALI ENERGETICI	1	17	-	-	1	17
10		-	-	-	-	-	-
10.1		-	-	-	-	-	-
10.2		-	-	-	-	-	-
10.3		-	-	-	-	-	-
11		1	17	-	-	1	17
11.1		1	17	-	-	1	17
11.2		-	-	-	-	-	-
12		-	-	-	-	-	-
12.0		-	-	-	-	-	-
CB	ESTRAZIONE DI MINERALI NON ENERGETICI	16	89	9	18	25	107
13		-	-	-	-	-	-
13.1		-	-	-	-	-	-
13.2		-	-	-	-	-	-
14		16	89	9	18	25	107
14.1		9	50	3	7	12	57
14.2		7	39	6	11	13	50
14.3		-	-	-	-	-	-
14.4		-	-	-	-	-	-
14.5		-	-	-	-	-	-
D	ATTIVITÀ MANIFATTURIERE	5.173	53.360	249	1.364	5.422	54.724
DA	INDUSTRIE ALIMENTARI, DELLE BEVANDE E DEL TABACCO	493	4.931	60	170	553	5.101
15		491	4.256	60	170	551	4.426
15.1		48	805	2	2	50	807
15.2		5	164	-	-	5	164
15.3		3	337	-	-	3	337
15.4		25	293	-	-	25	293
15.5		5	131	2	71	7	202
15.6		32	151	-	-	32	151
15.7		8	115	3	7	11	122
15.8		332	1.837	48	84	380	1.921
15.9		33	423	5	6	38	429
16		2	675	-	-	2	675
16.0		2	675	-	-	2	675
DB	INDUSTRIE TESSILI E DELL'ABBIGLIAMENTO	1.088	10.450	36	390	1.124	10.840
17		374	1.738	10	18	384	1.756
17.1		16	126	-	-	16	126
17.2		21	49	-	-	21	49
17.3		35	199	-	-	35	199
17.4		39	157	5	9	44	166
17.5		55	248	-	-	55	248
17.6		51	192	3	5	54	197
17.7		157	767	2	4	159	771
18		714	8.712	26	372	740	9.084
18.1		16	123	-	-	16	123
18.2		647	8.381	23	367	670	8.748
18.3		51	208	3	5	54	213
DC	INDUSTRIE CONCIARIE, FABBRICAZIONE DI PRODOTTI IN CUOIO, PELLE E SIMILARI	248	2.773	8	14	256	2.787
19		248	2.773	8	14	256	2.787
19.1		13	55	-	-	13	55
19.2		48	386	1	2	49	388
19.3		187	2.332	7	12	194	2.344
DD	INDUSTRIA DEL LEGNO E DEI PRODOTTI IN LEGNO	393	1.740	14	26	407	1.766
20		393	1.740	14	26	407	1.766
20.1		32	111	1	1	33	112
20.2		2	7	-	-	2	7
20.3		257	855	11	20	268	875
20.4		6	27	-	-	6	27
20.5		96	740	2	5	98	745

Tavola 3.21 segue - Unità locali delle imprese e addetti per tipo di unità locale, sezione, sottosezione, divisione e gruppo di attività economica, classe di addetti e tipo di comune

ATTIVITÀ ECONOMICHE CLASSI DI ADDETTI TIPO DI COMUNE		UNITÀ LOCALI					
		OPERATIVE		AMMINISTRATIVO/GESTIONALI		TOTALE	
		N.	Addetti	N.	Addetti	N.	Addetti
DE	FABBRICAZIONE DELLA PASTA-CARTA, DELLA CARTA E DEI PRODOTTI DI CARTA; STAMPA ED EDITORIA	314	2.793	13	158	327	2.951
21		70	1.367	2	139	72	1.506
21.1		3	540	1	138	4	678
21.2		67	827	1	1	68	828
22		244	1.426	11	19	255	1.445
22.1		36	212	3	5	39	217
22.2		201	1.206	8	14	209	1.220
22.3		7	8	-	-	7	8
DF	FABBRICAZIONE DI COKE, RAFFINERIE DI PETROLIO, TRATTAMENTO DEI COMBUSTIBILI NUCLEARI	13	600	5	29	18	629
23		13	600	5	29	18	629
23.1		-	-	-	-	-	-
23.2		13	600	5	29	18	629
23.3		-	-	-	-	-	-
DG	FABBRICAZIONE DI PRODOTTI CHIMICI E DI FIBRE SINTETICHE E ARTIFICIALI	38	1.334	5	10	43	1.344
24		38	1.334	5	10	43	1.344
24.1		6	86	1	2	7	88
24.2		-	-	-	-	-	-
24.3		16	112	3	7	19	119
24.4		4	1.049	-	-	4	1.049
24.5		7	56	-	-	7	56
24.6		5	31	1	1	6	32
24.7		-	-	-	-	-	-
DH	FABBRICAZIONE DI ARTICOLI IN GOMMA E MATERIE PLASTICHE	173	2.220	9	25	182	2.245
25		173	2.220	9	25	182	2.245
25.1		16	147	2	13	18	160
25.2		157	2.073	7	12	164	2.085
DI	FABBRICAZIONE DI PRODOTTI DELLA LAVORAZIONE DI MINERALI NON METALLIFERI	152	1.092	13	30	165	1.122
26		152	1.092	13	30	165	1.122
26.1		27	164	-	-	27	164
26.2		13	27	1	2	14	29
26.3		2	16	-	-	2	16
26.4		5	74	-	-	5	74
26.5		5	80	1	2	6	82
26.6		47	314	10	24	57	338
26.7		46	328	1	2	47	330
26.8		7	89	-	-	7	89
DJ	PRODUZIONE DI METALLO E FABBRICAZIONE DI PRODOTTI IN METALLO	682	5.936	16	34	698	5.970
27		29	613	2	3	31	616
27.1		-	-	1	1	1	1
27.2		2	153	1	2	3	155
27.3		11	141	-	-	11	141
27.4		4	32	-	-	4	32
27.5		12	287	-	-	12	287
28		653	5.323	14	31	667	5.354
28.1		186	1.496	4	10	190	1.506
28.2		6	303	1	3	7	306
28.3		-	-	-	-	-	-
28.4		31	291	-	-	31	291
28.5		174	1.245	6	13	180	1.258
28.6		35	421	1	1	36	422
28.7		221	1.567	2	4	223	1.571
DK	FABBRICAZIONE DI MACCHINE ED APPARECCHI MECCANICI, COMPRESI L'INSTALLAZIONE, IL MONTAGGIO, LA RIPARAZIONE E LA MANUTENZIONE	346	8.025	13	245	359	8.270
29		346	8.025	13	245	359	8.270
29.1		21	592	-	-	21	592
29.2		86	489	4	5	90	494
29.3		75	1.065	1	1	76	1.066
29.4		10	55	-	-	10	55
29.5		115	1.504	4	14	119	1.518
29.6		1	14	-	-	1	14
29.7		38	4.306	4	225	42	4.531

Tavola 3.21 segue - Unità locali delle imprese e addetti per tipo di unità locale, sezione, sottosezione, divisione e gruppo di attività economica, classe di addetti e tipo di comune

ATTIVITÀ ECONOMICHE CLASSI DI ADDETTI TIPO DI COMUNE		UNITÀ LOCALI					
		OPERATIVE		AMMINISTRATIVO/GESTIONALI		TOTALE	
		N.	Addetti	N.	Addetti	N.	Addetti
DL	FABBRICAZIONE DI MACCHINE ELETTRICHE E DI APPARECCHIATURE ELETTRICHE ED OTTICHE	590	4.799	26	125	616	4.924
30		5	36	-	-	5	36
30.0		5	36	-	-	5	36
31		219	2.227	12	39	231	2.266
31.1		65	855	3	20	68	875
31.2		20	223	3	4	23	227
31.3		3	56	-	-	3	56
31.4		1	5	-	-	1	5
31.5		21	141	1	1	22	142
31.6		109	947	5	14	114	961
32		176	2.068	7	72	183	2.140
32.1		75	826	-	-	75	826
32.2		89	615	7	72	96	687
32.3		12	627	-	-	12	627
33		190	468	7	14	197	482
33.1		155	337	6	11	161	348
33.2		15	36	-	-	15	36
33.3		2	33	1	3	3	36
33.4		15	46	-	-	15	46
33.5		3	16	-	-	3	16
DM	FABBRICAZIONE DI MEZZI DI TRASPORTO	49	1.945	2	3	51	1.948
34		19	353	1	2	20	355
34.1		-	-	-	-	-	-
34.2		8	140	1	2	9	142
34.3		11	213	-	-	11	213
35		30	1.592	1	1	31	1.593
35.1		27	1.566	1	1	28	1.567
35.2		-	-	-	-	-	-
35.3		-	-	-	-	-	-
35.4		3	26	-	-	3	26
35.5		-	-	-	-	-	-
DN	ALTRE INDUSTRIE MANIFATTURIERE	594	4.722	29	105	623	4.827
36		588	4.694	29	105	617	4.799
36.1		287	2.929	17	67	304	2.996
36.2		83	309	4	5	87	314
36.3		140	1.039	4	6	144	1.045
36.4		5	9	-	-	5	9
36.5		8	57	1	3	9	60
36.6		65	351	3	24	68	375
37		6	28	-	-	6	28
37.1		6	28	-	-	6	28
37.2		-	-	-	-	-	-
E	PRODUZIONE E DISTRIBUZIONE DI ENERGIA ELETTRICA, GAS E ACQUA	40	896	7	225	47	1.121
40		33	866	7	225	40	1.091
40.1		18	680	2	148	20	828
40.2		15	186	5	77	20	263
40.3		-	-	-	-	-	-
41		7	30	-	-	7	30
41.0		7	30	-	-	7	30
F	COSTRUZIONI	3.206	9.560	212	735	3.418	10.295
45		3.206	9.560	212	735	3.418	10.295
45.1		81	270	8	32	89	302
45.2		1.611	5.116	190	602	1.801	5.718
45.3		635	2.767	10	89	645	2.856
45.4		879	1.407	4	12	883	1.419
45.5		-	-	-	-	-	-
G	COMMERCIO ALL'INGROSSO E AL DETTAGLIO; RIPARAZIONE DI AUTOVEICOLI, MOTOCICLI E DI BENI PERSONALI E PER LA CASA	11.488	28.306	60	282	11.548	28.588
50		1.529	4.535	6	18	1.535	4.553
50.1		151	797	2	2	153	799
50.2		911	2.592	-	-	911	2.592
50.3		99	354	4	16	103	370
50.4		76	161	-	-	76	161
50.5		292	631	-	-	292	631
51		2.927	9.045	33	205	2.960	9.250
51.1		1.678	2.449	6	11	1.684	2.460
51.2		115	383	3	7	118	390
51.3		296	2.198	7	53	303	2.251
51.4		404	1.864	7	42	411	1.906
51.5		279	1.341	8	76	287	1.417
51.6		141	758	2	16	143	774
51.7		14	52	-	-	14	52

Tavola 3.21 segue - Unità locali delle imprese e addetti per tipo di unità locale, sezione, sottosezione, divisione e gruppo di attività economica, classe di addetti e tipo di comune

ATTIVITÀ ECONOMICHE CLASSI DI ADDETTI TIPO DI COMUNE	UNITÀ LOCALI					
	OPERATIVE		AMMINISTRATIVO/GESTIONALI		TOTALE	
	N.	Addetti	N.	Addetti	N.	Addetti
52	7.032	14.726	21	59	7.053	14.785
52.1	762	3.113	-	-	762	3.113
52.2	1.218	2.344	1	1	1.219	2.345
52.3	334	811	3	4	337	815
52.4	3.407	6.634	16	52	3.423	6.686
52.5	35	51	-	-	35	51
52.6	979	1.372	1	2	980	1.374
52.7	297	401	-	-	297	401
H ALBERGHI E RISTORANTI	1.581	4.895	5	38	1.586	4.933
55	1.581	4.895	5	38	1.586	4.933
55.1	213	924	-	-	213	924
55.2	78	165	-	-	78	165
55.3	565	2.025	1	2	566	2.027
55.4	699	1.629	2	5	701	1.634
55.5	26	152	2	31	28	183
I TRASPORTI, MAGAZZINAGGIO E COMUNICAZIONI	1.523	10.539	41	1.859	1.564	12.398
60	1.104	5.887	15	849	1.119	6.736
60.1	23	2.954	3	696	26	3.650
60.2	1.081	2.933	12	153	1.093	3.086
60.3	-	-	-	-	-	-
61	1	8	-	-	1	8
61.1	1	8	-	-	1	8
61.2	-	-	-	-	-	-
62	3	17	2	4	5	21
62.1	1	9	-	-	1	9
62.2	2	8	2	4	4	12
62.3	-	-	-	-	-	-
63	212	1.572	12	58	224	1.630
63.1	65	736	1	4	66	740
63.2	45	291	4	33	49	324
63.3	43	161	2	6	45	167
63.4	59	384	5	15	64	399
64	203	3.055	12	948	215	4.003
64.1	154	1.908	7	607	161	2.515
64.2	49	1.147	5	341	54	1.488
J INTERMEDIAZIONE MONETARIA E FINANZIARIA	693	3.829	53	873	746	4.702
65	225	2.738	24	814	249	3.552
65.1	183	2.451	13	644	196	3.095
65.2	42	287	11	170	53	457
66	40	120	8	19	48	139
66.0	40	120	8	19	48	139
67	428	971	21	40	449	1.011
67.1	57	115	-	-	57	115
67.2	371	856	21	40	392	896
K ATTIVITÀ IMMOBILIARI, NOLEGGIO, INFORMATICA, RICERCA, ALTRE ATTIVITÀ PROFESSIONALI ED IMPRENDITORIALI	3.110	7.891	39	572	3.149	8.463
70	221	410	2	5	223	415
70.1	40	59	-	-	40	59
70.2	36	71	-	-	36	71
70.3	145	280	2	5	147	285
71	47	110	1	2	48	112
71.1	8	22	-	-	8	22
71.2	4	26	1	2	5	28
71.3	9	14	-	-	9	14
71.4	26	48	-	-	26	48
72	301	1.365	6	46	307	1.411
72.1	12	27	-	-	12	27
72.2	67	325	1	1	68	326
72.3	188	824	3	17	191	841
72.4	4	15	1	23	5	38
72.5	19	91	1	5	20	96
72.6	11	83	-	-	11	83
73	50	106	-	-	50	106
73.1	40	91	-	-	40	91
73.2	10	15	-	-	10	15
74	2.491	5.900	30	519	2.521	6.419
74.1	1.051	2.671	17	76	1.068	2.747
74.2	820	1.199	1	1	821	1.200
74.3	16	32	-	-	16	32
74.4	114	226	5	22	119	248
74.5	7	18	-	-	7	18
74.6	15	144	1	163	16	307
74.7	132	916	4	250	136	1.166
74.8	336	694	2	7	338	701
M ISTRUZIONE	97	348	6	20	103	368
80	97	348	6	20	103	368
80.1	9	102	-	-	9	102
80.2	13	46	3	11	16	57
80.3	5	26	-	-	5	26
80.4	70	174	3	9	73	183

Tavola 3.21 segue - Unità locali delle imprese e addetti per tipo di unità locale, sezione, sottosezione, divisione e gruppo di attività economica, classe di addetti e tipo di comune

ATTIVITÀ ECONOMICHE CLASSI DI ADDETTI TIPO DI COMUNE	UNITÀ LOCALI					
	OPERATIVE		AMMINISTRATIVO/GESTIONALI		TOTALE	
	N.	Addetti	N.	Addetti	N.	Addetti
N SANITÀ E ALTRI SERVIZI SOCIALI	995	2.315	3	7	998	2.322
85	995	2.315	3	7	998	2.322
85.1	953	2.052	2	6	955	2.058
85.2	26	33	-	-	26	33
85.3	16	230	1	1	17	231
O ALTRI SERVIZI PUBBLICI, SOCIALI E PERSONALI	1.910	4.695	10	43	1.920	4.738
90	34	368	2	10	36	378
90.0	34	368	2	10	36	378
92	433	1.273	3	18	436	1.291
92.1	21	55	1	1	22	56
92.2	36	280	-	-	36	280
92.3	135	383	1	8	136	391
92.4	2	4	-	-	2	4
92.5	6	21	1	9	7	30
92.6	90	269	-	-	90	269
92.7	143	261	-	-	143	261
93	1.443	3.054	5	15	1.448	3.069
93.0	1.443	3.054	5	15	1.448	3.069
TOTALE	30.538	128.748	723	6.131	31.261	134.879
di cui unità locali:						
- dell'industria in senso stretto (a)	5.230	54.362	265	1.607	5.495	55.969
- dei servizi	21.397	62.818	217	3.694	21.614	66.512
CLASSE DI ADDETTI						
0 - 1	14.272	14.209	269	258	14.541	14.467
2	6.723	13.446	176	352	6.899	13.798
3 - 5	5.608	20.534	154	541	5.762	21.075
6 - 9	1.842	13.240	49	336	1.891	13.576
10 - 19	1.247	16.781	26	356	1.273	17.137
20 - 49	605	17.714	23	709	628	18.423
50 - 99	152	10.418	13	956	165	11.374
100 - 199	56	7.560	10	1.509	66	9.069
200 - 499	24	7.261	2	547	26	7.808
500 - 999	6	3.789	1	567	7	4.356
1000 e più	3	3.796	-	-	3	3.796
TOTALE	30.538	128.748	723	6.131	31.261	134.879
TIPO DI COMUNE						
- Comune capoluogo	6.786	32.948	198	3.355	6.984	36.303
- Altri comuni	23.752	95.800	525	2.776	24.277	98.576
TOTALE	30.538	128.748	723	6.131	31.261	134.879

(a) Comprende le sezioni di attività: C - Estrazione di minerali; D - Attività manifatturiere; E - Produzione e distribuzione di energia elettrica, gas e acqua

Tavola 3.22 - Unità locali delle imprese e addetti per classe di superficie coperta, sezione, sottosezione e divisione di attività economica, classe di addetti e tipo di comune

ATTIVITÀ ECONOMICHE CLASSI DI ADDETTI TIPO DI COMUNE		CLASSI DI SUPERFICIE COPERTA (mq)										UNITÀ LOCALI CON SUPERFICIE NON INDI- CATA	
		1 - 50		51 - 100		101 - 200		201 - 500		501 E PIÙ			
		N.	Addetti	N.	Addetti	N.	Addetti	N.	Addetti	N.	Addetti	N.	Addetti
A	AGRICOLTURA, CACCIA E SILVICOLTURA	282	468	105	246	48	103	23	88	12	214	102	248
01		281	466	105	246	48	103	23	88	12	214	101	247
02		1	2	-	-	-	-	-	-	-	-	1	1
B	PESCA, PISCICOLTURA E SERVIZI CONNESSI	35	145	33	214	23	186	-	-	1	7	70	184
05		35	145	33	214	23	186	-	-	1	7	70	184
C	ESTRAZIONE DI MINERALI	4	18	2	5	2	4	2	13	3	60	13	24
CA	ESTRAZIONE DI MINERALI ENERGETICI	-	-	-	-	-	-	-	-	1	17	-	-
10		-	-	-	-	-	-	-	-	-	-	-	-
11		-	-	-	-	-	-	-	-	1	17	-	-
12		-	-	-	-	-	-	-	-	-	-	-	-
CB	ESTRAZIONE DI MINERALI NON ENERGETICI	4	18	2	5	2	4	2	13	2	43	13	24
13		-	-	-	-	-	-	-	-	-	-	-	-
14		4	18	2	5	2	4	2	13	2	43	13	24
D	ATTIVITÀ MANIFATTURIERE	1.424	2.252	927	2.672	784	3.715	934	6.942	1.165	37.141	188	2.002
DA	INDUSTRIE ALIMENTARI, DELLE BEVANDE E DEL TABACCO	100	188	175	474	113	479	46	246	88	3.571	31	143
15		100	188	175	474	113	479	46	246	86	2.896	31	143
16		-	-	-	-	-	-	-	-	2	675	-	-
DB	INDUSTRIE TESSILI E DELL'ABBIGLIAMENTO	453	714	184	775	160	1.368	176	2.398	124	4.901	27	684
17		179	239	72	216	49	266	45	339	33	684	6	12
18		274	475	112	559	111	1.102	131	2.059	91	4.217	21	672
DC	INDUSTRIE CONCIARIE, FABBRICAZIONE DI PRODOTTI IN CUOIO, PELLE E SIMILARI	100	157	26	104	31	179	43	429	47	1.809	9	109
19		100	157	26	104	31	179	43	429	47	1.809	9	109
DD	INDUSTRIA DEL LEGNO E DEI PRODOTTI IN LEGNO	66	73	80	115	80	177	109	402	63	958	9	41
20		66	73	80	115	80	177	109	402	63	958	9	41
DE	FABBRICAZIONE DELLA PASTA-CARTA, DELLA CARTA E DEI PRODOTTI DI CARTA; STAMPA ED EDITORIA	68	91	49	163	57	181	57	388	80	1.992	16	136
21		7	7	5	9	3	4	13	90	42	1.392	2	4
22		61	84	44	154	54	177	44	298	38	600	14	132
DF	FABBRICAZIONE DI COKE, RAFFINERIE DI PETROLIO, TRATTAMENTO DEI COMBUSTIBILI NUCLEARI	4	9	1	1	1	10	3	40	7	199	2	370
23		4	9	1	1	1	10	3	40	7	199	2	370
DG	FABBRICAZIONE DI PRODOTTI CHIMICI E DI FIBRE SINTETICHE E ARTIFICIALI	7	9	3	7	4	7	7	39	21	1.280	1	2
24		7	9	3	7	4	7	7	39	21	1.280	1	2
DH	FABBRICAZIONE DI ARTICOLI IN GOMMA E MATERIE PLASTICHE	20	31	19	43	23	105	41	228	79	1.838	-	-
25		20	31	19	43	23	105	41	228	79	1.838	-	-
DI	FABBRICAZIONE DI PRODOTTI DELLA LAVORAZIONE DI MINERALI NON METALLIFERI	22	34	22	55	17	84	34	154	51	739	19	56
26		22	34	22	55	17	84	34	154	51	739	19	56
DJ	PRODUZIONE DI METALLO E FABBRICAZIONE DI PRODOTTI IN METALLO	104	145	99	207	105	336	165	838	210	4.324	15	120
27		3	4	-	-	5	26	10	67	13	519	-	-
28		101	141	99	207	100	310	155	771	197	3.805	15	120
DK	FABBRICAZIONE DI MACCHINE ED APPARECCHI MECCANICI, COMPRESI L'INSTALLAZIONE, IL MONTAGGIO, LA RIPARAZIONE E LA MANUTENZIONE	58	149	32	56	36	145	77	456	134	7.331	22	133
29		58	149	32	56	36	145	77	456	134	7.331	22	133
DL	FABBRICAZIONE DI MACCHINE ELETTRICHE E DI APPARECCHIATURE ELETTRICHE ED OTTICHE	245	411	143	433	86	445	56	759	71	2.815	15	61
30		-	-	-	-	2	14	3	22	-	-	-	-
31		74	146	34	138	43	211	31	406	42	1.334	7	31
32		74	120	35	114	25	154	19	292	25	1.437	5	23
33		97	145	74	181	16	66	3	39	4	44	3	7
DM	FABBRICAZIONE DI MEZZI DI TRASPORTO	5	6	1	2	4	27	8	33	27	1.779	6	101
34		1	1	-	-	2	25	3	14	11	227	3	88
35		4	5	1	2	2	2	5	19	16	1.552	3	13

Tavola 3.22 segue - Unità locali delle imprese e addetti per classe di superficie coperta, sezione, sottosezione e divisione di attività economica, classe di addetti e tipo di comune

ATTIVITÀ ECONOMICHE CLASSI DI ADDETTI TIPO DI COMUNE		CLASSI DI SUPERFICIE COPERTA (mq)										UNITÀ LOCALI CON SUPERFICIE NON INDI- CATA	
		1 - 50		51 - 100		101 - 200		201 - 500		501 E PIÙ			
		N.	Addetti	N.	Addetti	N.	Addetti	N.	Addetti	N.	Addetti		
DN	ALTRE INDUSTRIE MANIFATTURIERE	172	235	93	237	67	172	112	532	163	3.605	16	46
36		171	233	93	237	66	168	111	528	161	3.589	15	44
37		1	2	-	-	1	4	1	4	2	16	1	2
E	PRODUZIONE E DISTRIBUZIONE DI ENERGIA ELETTRICA, GAS E ACQUA	3	7	5	16	5	29	8	86	20	869	6	114
40		1	1	4	12	5	29	7	85	20	869	3	95
41		2	6	1	4	-	-	1	1	-	-	3	19
F	CONSTRUZIONI	1.248	2.264	300	1.006	224	939	149	1.057	122	1.496	1.375	3.533
45		1.248	2.264	300	1.006	224	939	149	1.057	122	1.496	1.375	3.533
G	COMMERCIO ALL'INGROSSO E AL DETTAGLIO; RIPARAZIONE DI AUTOVEICOLI, MOTOCICLI E DI BENI PERSONALI E PER LA CASA	4.015	5.860	2.149	4.066	1.257	3.328	1.027	4.095	741	7.797	2.359	3.442
50		284	398	264	402	304	648	363	1.199	203	1.711	117	195
51		1.012	1.417	350	748	258	842	307	1.436	321	3.887	712	920
52		2.719	4.045	1.535	2.916	695	1.838	357	1.460	217	2.199	1.530	2.327
H	ALBERGHI E RISTORANTI	331	619	414	1.007	322	972	209	861	209	1.209	101	265
55		331	619	414	1.007	322	972	209	861	209	1.209	101	265
I	TRASPORTI, MAGAZZINAGGIO E COMUNICAZIONI	395	721	163	701	109	665	99	1.074	145	7.945	653	1.292
60		285	425	82	264	54	170	46	382	61	4.540	591	955
61		-	-	-	-	-	-	-	-	-	-	1	8
62		1	3	-	-	-	-	1	4	2	5	1	9
63		58	143	35	207	21	188	23	175	40	632	47	285
64		51	150	46	230	34	307	29	513	42	2.768	13	35
J	INTERMEDIAZIONE MONETARIA E FINANZIARIA	277	380	136	366	111	527	83	705	76	2.294	63	430
65		31	59	24	65	46	239	68	577	72	2.264	8	348
66		7	10	21	61	14	55	1	4	-	-	5	9
67		239	311	91	240	51	233	14	124	4	30	50	73
K	ATTIVITÀ IMMOBILIARI, NOLEGGIO, INFORMATICA, RICERCA, ALTRE ATTIVITÀ PROFESSIONALI ED IMPRENDITORIALI	1.842	2.711	694	1.813	249	1.261	59	562	42	792	263	1.324
70		139	220	38	93	11	38	2	4	7	20	26	40
71		17	32	16	25	5	12	1	2	-	-	9	41
72		158	327	84	325	32	224	13	136	8	350	12	49
73		39	63	8	33	1	3	1	6	-	-	1	1
74		1.489	2.069	548	1.337	200	984	42	414	27	422	215	1.193
M	ISTRUZIONE	36	70	33	69	19	76	8	52	2	22	5	79
80		36	70	33	69	19	76	8	52	2	22	5	79
N	SANITÀ E ALTRI SERVIZI SOCIALI	621	732	268	477	60	215	13	114	7	326	29	458
85		621	732	268	477	60	215	13	114	7	326	29	458
O	ALTRI SERVIZI PUBBLICI, SOCIALI E PERSONALI	1.164	1.783	369	876	121	342	73	306	49	663	144	768
90		8	25	3	7	3	15	3	36	5	255	14	40
92		119	224	70	140	64	154	64	249	38	309	81	215
93		1.037	1.534	296	729	54	173	6	21	6	99	49	513
TOTALE		11.677	18.030	5.598	13.534	3.334	12.362	2.687	15.955	2.594	60.835	5.371	14.163
di cui unità locali:													
- artigiane		3.786	5.779	1.712	4.355	1.232	4.463	1.143	6.213	646	5.993	1.740	3.098
- dell'industria in senso stretto (a)		1.431	2.277	934	2.693	791	3.748	944	7.041	1.188	38.070	207	2.140
- dei servizi		8.681	12.876	4.226	9.375	2.248	7.386	1.571	7.769	1.271	21.048	3.617	8.058
CLASSE DI ADDETTI													
0 - 1		7.741	7.717	2.116	2.102	761	755	320	316	145	141	3.458	3.436
2		2.685	5.370	1.753	3.506	822	1.644	486	972	148	296	1.005	2.010
3 - 5		1.112	3.831	1.409	5.036	1.174	4.355	962	3.684	524	2.085	581	2.084
6 - 9		121	819	237	1.675	383	2.749	501	3.582	465	3.438	184	1.313
10 - 19		16	195	72	939	169	2.207	305	4.050	627	8.620	84	1.126
20 - 49		1	44	11	276	25	652	105	2.849	447	13.384	39	1.218
50 - 99		1	54	-	-	-	-	7	402	146	10.065	11	853
100 - 199		-	-	-	-	-	-	1	100	60	8.293	5	676
200 - 499		-	-	-	-	-	-	-	-	22	6.361	4	1.447
500 - 999		-	-	-	-	-	-	-	-	7	4.356	-	-
1000 e più		-	-	-	-	-	-	-	-	3	3.796	-	-
TOTALE		11.677	18.030	5.598	13.534	3.334	12.362	2.687	15.955	2.594	60.835	5.371	14.163
TIPO DI COMUNE													
- Comune capoluogo		2.618	4.394	1.451	3.898	866	3.783	565	3.807	489	16.652	995	3.769
- Altri comuni		9.059	13.636	4.147	9.636	2.468	8.579	2.122	12.148	2.105	44.183	4.376	10.394
TOTALE		11.677	18.030	5.598	13.534	3.334	12.362	2.687	15.955	2.594	60.835	5.371	14.163

(a) Comprende le sezioni di attività: C - Estrazione di minerali; D - Attività manifatturiere; E - Produzione e distribuzione di energia elettrica, gas e acqua

Tavola 3.23 - Mezzi di trasporto in dotazione alle unità locali delle imprese per tipo, sezione, sottosezione e divisione di attività economica, classe di addetti e tipo di comune

ATTIVITÀ ECONOMICHE CLASSI DI ADDETTI TIPO DI COMUNE	MOTOVEICOLI		AUTOVETTURE		AUTOBUS		AUTOCARRI		RIMORCHI MORCHI E MOTRICI		SEMIRI- AUTOVEICOLI PER USI SPECIALI O PER TRA- SPORTI SPECIFICI (a)		Unità locali con mezzi di trasporto non indicati (b)
	Unità locali	N.	Unità locali	N.	Unità locali	N.	Unità locali	N.	Unità locali	N.	Unità locali	N.	
A AGRICOLTURA, CACCIA E SILVICOLTURA	*	*	*	*	*	*	*	*	*	*	*	*	*
01	*	*	*	*	*	*	*	*	*	*	*	*	*
02	*	*	*	*	*	*	*	*	*	*	*	*	*
B PESCA, PISCICOLTURA E SERVIZI CONNESSI	1	1	11	13	-	-	7	7	1	4	-	-	146
05	1	1	11	13	-	-	7	7	1	4	-	-	146
C ESTRAZIONE DI MINE- RALI	*	*	*	*	*	*	*	*	*	*	*	*	*
CA ESTRAZIONE DI MINE- RALI ENERGETICI	*	*	*	*	*	*	*	*	*	*	*	*	*
10	-	-	-	-	-	-	-	-	-	-	-	-	-
11	*	*	*	*	*	*	*	*	*	*	*	*	*
12	-	-	-	-	-	-	-	-	-	-	-	-	-
CB ESTRAZIONE DI MINE- RALI NON ENERGETICI	*	*	*	*	*	*	*	*	*	*	*	*	*
13	-	-	-	-	-	-	-	-	-	-	-	-	-
14	*	*	*	*	*	*	*	*	*	*	*	*	*
D ATTIVITÀ MANIFATTU- RIERE	107	124	2.926	5.848	5	5	2.097	3.297	61	173	69	173	1.631
DA INDUSTRIE ALIMENTARI, DELLE BEVANDE E DEL TABACCO	*	*	*	*	*	*	*	*	*	*	*	*	*
15	21	24	255	457	-	-	223	470	7	11	16	38	155
16	*	*	*	*	*	*	*	*	*	*	*	*	*
DB INDUSTRIE TESSILI E DELL'ABBIGLIAMENTO	8	9	527	838	1	1	254	356	1	1	1	7	504
17	2	2	182	249	1	1	92	120	-	-	-	-	169
18	6	7	345	589	-	-	162	236	1	1	1	7	335
DC INDUSTRIE CONCIARIE, FABBRICAZIONE DI PRO- DOTTI IN CUOIO, PELLE E SIMILARI	2	3	115	182	-	-	86	113	1	1	1	1	99
19	2	3	115	182	-	-	86	113	1	1	1	1	99
DD INDUSTRIA DEL LEGNO E DEI PRODOTTI IN LE- GNO	9	9	195	413	-	-	211	240	2	2	5	9	88
20	9	9	195	413	-	-	211	240	2	2	5	9	88
DE FABBRICAZIONE DELLA PASTA-CARTA, DELLA CARTA E DEI PRODOTTI DI CARTA; STAMPA ED EDITORIA	10	10	194	491	2	2	86	131	-	-	1	1	106
21	2	2	44	109	-	-	36	62	-	-	-	-	20
22	8	8	150	382	2	2	50	69	-	-	1	1	86
DF FABBRICAZIONE DI COKE, RAFFINERIE DI PE- TROLIO, TRATTAMENTO DEI COMBUSTIBILI NU- CLEARI	*	*	*	*	*	*	*	*	*	*	*	*	*
23	*	*	*	*	*	*	*	*	*	*	*	*	*
DG FABBRICAZIONE DI PRO- DOTTI CHIMICI E DI FIBRE SINTETICHE E ARTIFI- CIALI	2	2	28	52	-	-	18	48	-	-	2	3	9
24	2	2	28	52	-	-	18	48	-	-	2	3	9
DH FABBRICAZIONE DI ARTI- COLI IN GOMMA E MATE- RIE PLASTICHE	1	1	127	253	1	1	109	153	2	2	-	-	28
25	1	1	127	253	1	1	109	153	2	2	-	-	28

Tavola 3.23 segue - Mezzi di trasporto in dotazione alle unità locali delle imprese per tipo, sezione, sottosezione e divisione di attività economica, classe di addetti e tipo di comune

ATTIVITÀ ECONOMICHE CLASSI DI ADDETTI TIPO DI COMUNE	MOTOVEICOLI		AUTOVETTURE		AUTOBUS		AUTOCARRI		RIMORCHI MORCHI E MOTRICI		SEMIRI- SPECIALI O PER TRA- SPORTI SPECIFICI (a)		Unità locali con mezzi di trasporto non indicati (b)
	Unità locali	N.	Unità locali	N.	Unità locali	N.	Unità locali	N.	Unità locali	N.	Unità locali	N.	
DI FABBRICAZIONE DI PRODOTTI DELLA LAVORAZIONE DI MINERALI NON METALLIFERI	5	5	92	165	-	-	79	138	8	17	16	58	36
26 DJ PRODUZIONE DI METALLO E FABBRICAZIONE DI PRODOTTI IN METALLO	5	5	92	165	-	-	79	138	8	17	16	58	36
27	1	1	21	43	-	-	16	23	1	3	1	1	6
28 DK FABBRICAZIONE DI MACCHINE ED APPARECCHI MECCANICI, COMPRESI L'INSTALLAZIONE, IL MONTAGGIO, LA RIPARAZIONE E LA MANUTENZIONE	17	24	400	743	1	1	387	528	10	43	6	10	119
DK	9	11	236	595	-	-	191	386	9	19	3	3	63
29 DL FABBRICAZIONE DI MACCHINE ELETTRICHE E DI APPARECCHIATURE ELETTRICHE ED OTTICHE	9	11	236	595	-	-	191	386	9	19	3	3	63
DL	9	9	354	742	-	-	170	311	7	7	4	16	216
30	-	-	4	8	-	-	2	2	-	-	-	-	-
31	5	5	151	301	-	-	98	192	5	5	3	15	57
32	-	-	118	330	-	-	62	107	2	2	1	1	44
33	4	4	81	103	-	-	8	10	-	-	-	-	115
DM FABBRICAZIONE DI MEZZI DI TRASPORTO	3	4	32	84	-	-	26	40	4	38	6	13	11
34	-	-	14	36	-	-	10	15	1	1	2	2	3
35 DN ALTRE INDUSTRIE MANIFATTURIERE	3	4	18	48	-	-	16	25	3	37	4	11	8
DN	10	12	336	731	-	-	230	329	5	7	4	9	187
36	10	12	331	720	-	-	227	318	4	6	2	2	187
37 E PRODUZIONE E DISTRIBUZIONE DI ENERGIA ELETTRICA, GAS E ACQUA	*	*	*	*	*	*	*	*	*	*	*	*	*
40	2	3	28	240	-	-	21	215	6	12	11	17	6
41	-	-	2	3	-	-	1	2	-	-	-	-	5
F COSTRUZIONI	74	98	1.604	2.656	3	4	1.728	2.670	79	135	117	522	767
45	74	98	1.604	2.656	3	4	1.728	2.670	79	135	117	522	767
G COMMERCIO ALL'INGROSSO E AL DETTAGLIO; RIPARAZIONE DI AUTOVEICOLI, MOTOCICLI E DI BENI PERSONALI E PER LA CASA	279	310	5.696	8.030	5	6	2.657	3.927	86	143	97	175	4.019
50	49	51	706	1.065	1	1	251	400	32	40	23	28	675
51	69	88	2.242	3.656	3	4	730	1.545	30	69	30	94	439
52 H ALBERGHI E RISTORANTI	161	171	2.748	3.309	1	1	1.676	1.982	24	34	44	53	2.905
H	21	23	626	744	1	1	61	70	5	10	-	-	923
55 I TRASPORTI, MAGAZZINAGGIO E COMUNICAZIONI	21	23	626	744	1	1	61	70	5	10	-	-	923
I	27	34	506	889	24	473	927	2.048	359	1.182	63	184	273
60	16	18	367	533	22	447	818	1.482	332	1.079	46	97	22
61	*	*	*	*	*	*	*	*	*	*	*	*	*
62	*	*	*	*	*	*	*	*	*	*	*	*	*
63	*	*	*	*	*	*	*	*	*	*	*	*	*
64	-	-	40	135	-	-	42	411	1	1	4	12	155

Tavola 3.23 segue - Mezzi di trasporto in dotazione alle unità locali delle imprese per tipo, sezione, sottosezione e divisione di attività economica, classe di addetti e tipo di comune

ATTIVITÀ ECONOMICHE CLASSI DI ADDETTI TIPO DI COMUNE	MOTOVEICOLI		AUTOVETTURE		AUTOBUS		AUTOCARRI		RIMORCHI MORCHI E MOTRICI		SEMIRI- SPECIALI O PER TRA- SPORTI SPECIFICI (a)		Unità locali con mezzi di trasporto non indicati (b)
	Unità locali	N.	Unità locali	N.	Unità locali	N.	Unità locali	N.	Unità locali	N.	Unità locali	N.	
J INTERMEDIAZIONE MONETARIA E FINANZIARIA	12	12	378	624	-	-	3	3	-	-	1	1	365
65	3	3	87	205	-	-	3	3	-	-	1	1	161
66	-	-	4	4	-	-	-	-	-	-	-	-	44
67	9	9	287	415	-	-	-	-	-	-	-	-	160
K ATTIVITÀ IMMOBILIARI, NOLEGGIO, INFORMATICA, RICERCA, ALTRE ATTIVITÀ PROFESSIONALI ED IMPRENDITORIALI	64	78	1.852	2.334	5	11	121	233	5	6	9	19	1.226
70	2	2	84	101	1	1	6	6	-	-	1	1	138
71	1	1	17	25	1	1	5	5	1	1	2	5	28
72	5	7	170	303	-	-	16	24	-	-	-	-	130
73	-	-	26	28	-	-	3	3	-	-	-	-	22
74	56	68	1.555	1.877	3	9	91	195	4	5	6	13	908
M ISTRUZIONE	13	13	61	101	13	13	11	11	8	8	1	1	41
80	13	13	61	101	13	13	11	11	8	8	1	1	41
N SANITÀ E ALTRI SERVIZI SOCIALI	17	17	591	637	-	-	8	8	-	-	1	1	394
85	17	17	591	637	-	-	8	8	-	-	1	1	394
O ALTRI SERVIZI PUBBLICI, SOCIALI E PERSONALI	20	109	343	454	9	9	79	123	15	41	35	97	1.496
90	6	94	12	41	-	-	15	38	4	20	10	55	13
92	8	9	105	156	5	5	42	56	11	21	3	10	287
93	6	6	226	257	4	4	22	29	-	-	22	32	1.196
TOTALE	645	830	14.721	22.679	65	522	7.813	12.747	686	1.847	451	1.302	11.651
di cui unità locali:													
- artigiane	171	198	4.439	6.170	9	33	3.720	5.174	350	711	156	281	3.440
- dell'industria in senso stretto (c)	109	127	2.965	6.109	5	5	2.128	3.535	72	219	80	190	1.655
- dei servizi	453	596	10.053	13.793	57	513	3.867	6.423	478	1.390	207	478	8.737
CLASSE DI ADDETTI													
0 - 1	236	240	6.096	6.546	10	10	2.462	2.712	240	325	114	176	6.134
2	140	150	2.975	3.744	13	16	1.557	1.933	134	243	75	112	2.773
3 - 5	114	144	2.941	4.589	12	19	1.787	2.789	142	404	115	211	1.890
6 - 9	65	87	1.143	2.183	7	37	822	1.619	63	272	45	93	479
10 - 19	44	62	875	2.323	13	53	633	1.465	47	143	37	120	252
20 - 49	29	40	471	1.923	7	111	387	1.286	40	377	44	471	87
50 - 99	8	33	137	650	1	47	103	489	9	27	12	36	22
100 - 199	8	73	53	428	-	-	38	305	5	8	4	76	8
200 - 499	*	*	*	*	*	*	*	*	*	*	*	*	*
500 - 999	1	1	5	14	-	-	3	3	1	3	1	1	2
1000 e più	*	*	*	*	*	*	*	*	*	*	*	*	*
TOTALE	645	830	14.721	22.679	65	522	7.813	12.747	686	1.847	451	1.302	11.651
TIPO DI COMUNE													
- Comune capoluogo	228	340	3.429	5.884	17	167	1.165	2.471	53	242	67	243	2.903
- Altri comuni	417	490	11.292	16.795	48	355	6.648	10.276	633	1.605	384	1.059	8.748
TOTALE	645	830	14.721	22.679	65	522	7.813	12.747	686	1.847	451	1.302	11.651

(a) Per il commercio ambulante trattasi di autonegozi (automarket) e di altri mezzi di trasporto non altrove classificati

(b) Comprende le unità locali non interessate al fenomeno e quelle che, pur disponendo di mezzi di trasporto, non hanno fornito risposta

(c) Comprende le sezioni di attività: C - Estrazione di minerali; D - Attività manifatturiere; E - Produzione e distribuzione di energia elettrica, gas e acqua

Le unità locali delle istituzioni

Tavola 3.24 - Unità locali delle istituzioni per classe di addetti, forma istituzionale (a) e tipo di comune

FORME ISTITUZIONALI TIPO DI COMUNE	CLASSI DI ADDETTI											Unità locali senza ad- detti	Totale
	1	2	3 - 5	6 - 9	10 - 19	20 - 49	50 - 99	100 - 199	200 - 499	500 - 999	1000 e più		
DATI ASSOLUTI													
Ministero o organo costituzionale	10	20	94	134	155	125	55	6	3	-	-	-	602
Ente locale (regione, provincia, co- mune)	103	46	86	54	73	41	14	6	3	-	-	18	444
Comunità montana	-	1	-	-	1	-	-	-	-	-	-	-	2
Ente sanitario pubblico	14	11	19	22	33	24	11	3	5	4	1	1	148
Ente di previdenza	-	-	1	3	4	3	1	1	1	-	-	-	14
Ente economico o ente di ricerca	3	2	7	4	6	3	4	1	-	-	-	-	30
Ente di assistenza, culturale, spor- tivo	10	5	6	7	7	12	3	1	1	-	-	45	97
Associazione riconosciuta o fonda- zione	71	37	29	14	7	3	2	-	-	-	-	290	453
Associazione non riconosciuta	118	52	57	29	16	7	1	1	-	-	-	473	754
Altra forma	6	3	6	1	1	2	-	-	-	-	-	-	19
TOTALE	335	177	305	268	303	220	91	19	13	4	1	827	2.563
di cui unità locali:													
- delle istituzioni pubbliche	146	88	219	225	280	210	88	18	13	4	1	64	1.356
- delle istituzioni sociali private	189	89	86	43	23	10	3	1	-	-	-	763	1.207
TIPO DI COMUNE													
- Comune capoluogo	61	48	77	79	105	82	40	10	9	2	1	183	697
- Altri comuni	274	129	228	189	198	138	51	9	4	2	-	644	1.866
TOTALE	335	177	305	268	303	220	91	19	13	4	1	827	2.563
COMPOSIZIONE PERCENTUALE PER COLONNA													
Ministero o organo costituzionale	3,0	11,3	30,8	50,0	51,2	56,8	60,4	31,6	23,1	-	-	-	23,5
Ente locale (regione, provincia, co- mune)	30,7	26,0	28,2	20,1	24,1	18,6	15,4	31,6	23,1	-	-	2,2	17,3
Comunità montana	-	0,6	-	-	0,3	-	-	-	-	-	-	-	0,1
Ente sanitario pubblico	4,2	6,2	6,2	8,2	10,9	10,9	12,1	15,8	38,5	100,0	100,0	0,1	5,8
Ente di previdenza	-	-	0,3	1,1	1,3	1,4	1,1	5,3	7,7	-	-	-	0,5
Ente economico o ente di ricerca	0,9	1,1	2,3	1,5	2,0	1,4	4,4	5,3	-	-	-	-	1,2
Ente di assistenza, culturale, spor- tivo	3,0	2,8	2,0	2,6	2,3	5,5	3,3	5,3	7,7	-	-	5,4	3,8
Associazione riconosciuta o fonda- zione	21,2	20,9	9,5	5,2	2,3	1,4	2,2	-	-	-	-	35,1	17,7
Associazione non riconosciuta	35,2	29,4	18,7	10,8	5,3	3,2	1,1	5,3	-	-	-	57,2	29,4
Altra forma	1,8	1,7	2,0	0,4	0,3	0,9	-	-	-	-	-	-	0,7
TOTALE	100,0	100,0	100,0	100,0	100,0	100,0	100,0	100,0	100,0	100,0	100,0	100,0	100,0
di cui unità locali:													
- delle istituzioni pubbliche	43,6	49,7	71,8	84,0	92,4	95,5	96,7	94,7	100,0	100,0	100,0	7,7	52,9
- delle istituzioni sociali private	56,4	50,3	28,2	16,0	7,6	4,5	3,3	5,3	-	-	-	92,3	47,1
TIPO DI COMUNE													
- Comune capoluogo	18,2	27,1	25,2	29,5	34,7	37,3	44,0	52,6	69,2	50,0	100,0	22,1	27,2
- Altri comuni	81,8	72,9	74,8	70,5	65,3	62,7	56,0	47,4	30,8	50,0	-	77,9	72,8
TOTALE	100,0	100,0	100,0	100,0	100,0	100,0	100,0	100,0	100,0	100,0	100,0	100,0	100,0
COMPOSIZIONE PERCENTUALE PER RIGA													
Ministero o organo costituzionale	1,7	3,3	15,6	22,3	25,7	20,8	9,1	1,0	0,5	-	-	-	100,0
Ente locale (regione, provincia, co- mune)	23,2	10,4	19,4	12,2	16,4	9,2	3,2	1,4	0,7	-	-	4,1	100,0
Comunità montana	-	50,0	-	-	50,0	-	-	-	-	-	-	-	100,0
Ente sanitario pubblico	9,5	7,4	12,8	14,9	22,3	16,2	7,4	2,0	3,4	2,7	0,7	0,7	100,0
Ente di previdenza	-	-	7,1	21,4	28,6	21,4	7,1	7,1	7,1	-	-	-	100,0
Ente economico o ente di ricerca	10,0	6,7	23,3	13,3	20,0	10,0	13,3	3,3	-	-	-	-	100,0
Ente di assistenza, culturale, spor- tivo	10,3	5,2	6,2	7,2	7,2	12,4	3,1	1,0	1,0	-	-	46,4	100,0
Associazione riconosciuta o fonda- zione	15,7	8,2	6,4	3,1	1,5	0,7	0,4	-	-	-	-	64,0	100,0
Associazione non riconosciuta	15,6	6,9	7,6	3,8	2,1	0,9	0,1	0,1	-	-	-	62,7	100,0
Altra forma	31,6	15,8	31,6	5,3	5,3	10,5	-	-	-	-	-	-	100,0
TOTALE	13,1	6,9	11,9	10,5	11,8	8,6	3,6	0,7	0,5	0,2	..	32,3	100,0
di cui unità locali:													
- delle istituzioni pubbliche	10,8	6,5	16,2	16,6	20,6	15,5	6,5	1,3	1,0	0,3	0,1	4,7	100,0
- delle istituzioni sociali private	15,7	7,4	7,1	3,6	1,9	0,8	0,2	0,1	-	-	-	63,2	100,0
TIPO DI COMUNE													
- Comune capoluogo	8,8	6,9	11,0	11,3	15,1	11,8	5,7	1,4	1,3	0,3	0,1	26,3	100,0
- Altri comuni	14,7	6,9	12,2	10,1	10,6	7,4	2,7	0,5	0,2	0,1	-	34,5	100,0
TOTALE	13,1	6,9	11,9	10,5	11,8	8,6	3,6	0,7	0,5	0,2	..	32,3	100,0

(a) Riferita a quella delle istituzioni da cui dipendono

Tavola 3.25 - Addetti alle unità locali delle Istituzioni per classe di addetti, forma istituzionale (a) e tipo di comune

FORME ISTITUZIONALI TIPO DI COMUNE	CLASSI DI ADDETTI											Totale
	1	2	3 - 5	6 - 9	10 - 19	20 - 49	50 - 99	100 - 199	200 - 499	500 - 999	1000 e più	
DATI ASSOLUTI												
Ministero o organo costituzionale	10	40	372	987	2.081	3.925	3.755	861	776	-	-	12.807
Ente locale (regione, provincia, comune)	103	92	323	387	1.023	1.172	974	766	737	-	-	5.577
Comunità montana	-	2	-	-	15	-	-	-	-	-	-	17
Ente sanitario pubblico	14	22	80	170	430	726	759	445	1.799	2.543	1.037	8.025
Ente di previdenza	-	-	3	22	53	87	63	102	217	-	-	547
Ente economico o ente di ricerca	3	4	29	32	82	91	258	109	-	-	-	608
Ente di assistenza, culturale, sportivo	10	10	22	52	100	394	235	193	278	-	-	1.294
Associazione riconosciuta o fondazione	71	74	112	109	95	67	146	-	-	-	-	674
Associazione non riconosciuta	118	104	223	205	214	192	72	118	-	-	-	1.246
Altra forma	6	6	20	8	14	57	-	-	-	-	-	111
TOTALE	335	354	1.184	1.972	4.107	6.711	6.262	2.594	3.807	2.543	1.037	30.906
di cui addetti alle unità locali:												
- delle istituzioni pubbliche	146	176	849	1.658	3.798	6.452	6.044	2.476	3.807	2.543	1.037	28.986
- delle istituzioni sociali private	189	178	335	314	309	259	218	118	-	-	-	1.920
TIPO DI COMUNE												
- Comune capoluogo	61	96	303	567	1.450	2.541	2.732	1.304	2.602	1.332	1.037	14.025
- Altri comuni	274	258	881	1.405	2.657	4.170	3.530	1.290	1.205	1.211	-	16.881
TOTALE	335	354	1.184	1.972	4.107	6.711	6.262	2.594	3.807	2.543	1.037	30.906
COMPOSIZIONE PERCENTUALE PER COLONNA												
Ministero o organo costituzionale	3,0	11,3	31,4	50,1	50,7	58,5	60,0	33,2	20,4	-	-	41,4
Ente locale (regione, provincia, comune)	30,7	26,0	27,3	19,6	24,9	17,5	15,6	29,5	19,4	-	-	18,0
Comunità montana	-	0,6	-	-	0,4	-	-	-	-	-	-	0,1
Ente sanitario pubblico	4,2	6,2	6,8	8,6	10,5	10,8	12,1	17,2	47,3	100,0	100,0	26,0
Ente di previdenza	-	-	0,3	1,1	1,3	1,3	1,0	3,9	5,7	-	-	1,8
Ente economico o ente di ricerca	0,9	1,1	2,4	1,6	2,0	1,4	4,1	4,2	-	-	-	2,0
Ente di assistenza, culturale, sportivo	3,0	2,8	1,9	2,6	2,4	5,9	3,8	7,4	7,3	-	-	4,2
Associazione riconosciuta o fondazione	21,2	20,9	9,5	5,5	2,3	1,0	2,3	-	-	-	-	2,2
Associazione non riconosciuta	35,2	29,4	18,8	10,4	5,2	2,9	1,1	4,5	-	-	-	4,0
Altra forma	1,8	1,7	1,7	0,4	0,3	0,8	-	-	-	-	-	0,4
TOTALE	100,0	100,0	100,0	100,0	100,0	100,0	100,0	100,0	100,0	100,0	100,0	100,0
di cui addetti alle unità locali:												
- delle istituzioni pubbliche	43,6	49,7	71,7	84,1	92,5	96,1	96,5	95,5	100,0	100,0	100,0	93,8
- delle istituzioni sociali private	56,4	50,3	28,3	15,9	7,5	3,9	3,5	4,5	-	-	-	6,2
TIPO DI COMUNE												
- Comune capoluogo	18,2	27,1	25,6	28,8	35,3	37,9	43,6	50,3	68,3	52,4	100,0	45,4
- Altri comuni	81,8	72,9	74,4	71,2	64,7	62,1	56,4	49,7	31,7	47,6	-	54,6
TOTALE	100,0	100,0	100,0	100,0	100,0	100,0	100,0	100,0	100,0	100,0	100,0	100,0
COMPOSIZIONE PERCENTUALE PER RIGA												
Ministero o organo costituzionale	0,1	0,3	2,9	7,7	16,2	30,6	29,3	6,7	6,1	-	-	100,0
Ente locale (regione, provincia, comune)	1,8	1,6	5,8	6,9	18,3	21,0	17,5	13,7	13,2	-	-	100,0
Comunità montana	-	11,8	-	-	88,2	-	-	-	-	-	-	100,0
Ente sanitario pubblico	0,2	0,3	1,0	2,1	5,4	9,0	9,5	5,5	22,4	31,7	12,9	100,0
Ente di previdenza	-	-	0,5	4,0	9,7	15,9	11,5	18,6	39,7	-	-	100,0
Ente economico o ente di ricerca	0,5	0,7	4,8	5,3	13,5	15,0	42,4	17,9	-	-	-	100,0
Ente di assistenza, culturale, sportivo	0,8	0,8	1,7	4,0	7,7	30,4	18,2	14,9	21,5	-	-	100,0
Associazione riconosciuta o fondazione	10,5	11,0	16,6	16,2	14,1	9,9	21,7	-	-	-	-	100,0
Associazione non riconosciuta	9,5	8,3	17,9	16,5	17,2	15,4	5,8	9,5	-	-	-	100,0
Altra forma	5,4	5,4	18,0	7,2	12,6	51,4	-	-	-	-	-	100,0
TOTALE	1,1	1,1	3,8	6,4	13,3	21,7	20,3	8,4	12,3	8,2	3,4	100,0
di cui addetti alle unità locali:												
- delle istituzioni pubbliche	0,5	0,6	2,9	5,7	13,1	22,3	20,9	8,5	13,1	8,8	3,6	100,0
- delle istituzioni sociali private	9,8	9,3	17,4	16,4	16,1	13,5	11,4	6,1	-	-	-	100,0
TIPO DI COMUNE												
- Comune capoluogo	0,4	0,7	2,2	4,0	10,3	18,1	19,5	9,3	18,6	9,5	7,4	100,0
- Altri comuni	1,6	1,5	5,2	8,3	15,7	24,7	20,9	7,6	7,1	7,2	-	100,0
TOTALE	1,1	1,1	3,8	6,4	13,3	21,7	20,3	8,4	12,3	8,2	3,4	100,0

(a) Riferita a quella delle istituzioni da cui dipendono

Tavola 3.26 - Unità locali delle Istituzioni per classe di addetti, sezione, sottosezione, divisione, gruppo di attività economica e tipo di comune

ATTIVITÀ ECONOMICHE TIPO DI COMUNE	CLASSI DI ADDETTI											Unità locali senza ad- detti	Totale	
	1	2	3 - 5	6 - 9	10 - 19	20 - 49	50 - 99	100 - 199	200 - 499	500 - 999	1000 e più			
A AGRICOLTURA, CACCIA E SILVICOLTURA	2	-	-	-	1	-	-	-	-	-	-	-	-	3
01	2	-	-	-	1	-	-	-	-	-	-	-	-	3
01.4	2	-	-	-	1	-	-	-	-	-	-	-	-	3
D ATTIVITÀ MANIFATTU- RIERE	4	2	-	-	-	-	-	-	-	-	-	-	-	6
DA INDUSTRIE ALIMENTARI, DELLE BEVANDE E DEL TABACCO	4	2	-	-	-	-	-	-	-	-	-	-	-	6
15	4	2	-	-	-	-	-	-	-	-	-	-	-	6
15.1	4	2	-	-	-	-	-	-	-	-	-	-	-	6
E PRODUZIONE E DISTRI- BUZIONE DI ENERGIA ELETRICA, GAS E AC- QUA	2	2	2	1	1	1	-	-	-	-	-	-	-	9
40	-	-	1	-	-	-	-	-	-	-	-	-	-	1
40.2	-	-	1	-	-	-	-	-	-	-	-	-	-	1
41	2	2	1	1	1	1	-	-	-	-	-	-	-	8
41.0	2	2	1	1	1	1	-	-	-	-	-	-	-	8
G COMMERCIO ALL'IN- GROSSO E AL DETTA- GLIO; RIPARAZIONE DI AUTOVEICOLI, MOTOCI- CLI E DI BENI PERSONALI E PER LA CASA	3	4	8	3	-	-	-	-	-	-	-	-	1	19
52	3	4	8	3	-	-	-	-	-	-	-	-	1	19
52.3	2	3	8	2	-	-	-	-	-	-	-	-	-	15
52.4	1	1	-	1	-	-	-	-	-	-	-	-	1	4
H ALBERGHI E RISTO- RANTI	4	4	18	2	-	-	-	-	-	-	-	-	3	31
55	4	4	18	2	-	-	-	-	-	-	-	-	3	31
55.2	-	-	-	-	-	-	-	-	-	-	-	-	1	1
55.4	-	-	-	1	-	-	-	-	-	-	-	-	2	3
55.5	4	4	18	1	-	-	-	-	-	-	-	-	-	27
I TRASPORTI, MAGAZZI- NAGGIO E COMUNICA- ZIONI	-	4	1	2	-	-	1	-	-	-	-	-	-	8
60	-	3	1	1	-	-	-	-	-	-	-	-	-	5
60.2	-	3	1	1	-	-	-	-	-	-	-	-	-	5
63	-	1	-	1	-	-	1	-	-	-	-	-	-	3
63.2	-	-	-	1	-	-	1	-	-	-	-	-	-	2
63.3	-	1	-	-	-	-	-	-	-	-	-	-	-	1
K ATTIVITÀ IMMOBILIARI, NOLEGGIO, INFORMA- TICA, RICERCA, ALTRE ATTIVITÀ PROFESSIONALI ED IMPRENDITO- RIALI	2	2	5	2	-	2	-	-	-	-	-	-	-	13
73	-	-	2	1	-	2	-	-	-	-	-	-	-	5
73.1	-	-	1	1	-	1	-	-	-	-	-	-	-	3
73.2	-	-	1	-	-	1	-	-	-	-	-	-	-	2
74	2	2	3	1	-	-	-	-	-	-	-	-	-	8
74.6	1	-	-	-	-	-	-	-	-	-	-	-	-	1
74.8	1	2	3	1	-	-	-	-	-	-	-	-	-	7
L PUBBLICA AMMINISTRA- ZIONE E DIFESA; ASSICU- RAZIONE SOCIALE OB- BLIGATORIA	25	17	48	45	82	67	30	9	5	-	-	-	6	334
75	25	17	48	45	82	67	30	9	5	-	-	-	6	334
75.1	25	11	36	41	59	51	25	7	3	-	-	-	6	264
75.2	-	6	11	1	19	13	4	1	1	-	-	-	-	56
75.3	-	-	1	3	4	3	1	1	1	-	-	-	-	14
M ISTRUZIONE	10	20	98	139	136	106	42	6	3	-	-	-	3	563
80	10	20	98	139	136	106	42	6	3	-	-	-	3	563
80.1	6	16	93	123	110	38	1	-	-	-	-	-	1	388
80.2	2	2	3	14	24	62	40	5	2	-	-	-	-	154
80.3	-	-	-	1	1	6	1	1	1	-	-	-	-	11
80.4	2	2	2	1	1	-	-	-	-	-	-	-	2	10
N SANITÀ E ALTRI SERVIZI SOCIALI	48	25	50	48	59	36	15	3	5	4	1	-	61	355
85	48	25	50	48	59	36	15	3	5	4	1	-	61	355
85.1	15	5	21	17	30	22	12	3	5	4	1	-	10	145
85.2	2	4	1	1	5	1	-	-	-	-	-	-	-	14
85.3	31	16	28	30	24	13	3	-	-	-	-	-	51	196

Tavola 3.26 segue - Unità locali delle Istituzioni per classe di addetti, sezione, sottosezione, divisione, gruppo di attività economica e tipo di comune

ATTIVITÀ ECONOMICHE TIPO DI COMUNE	CLASSI DI ADDETTI											Unità locali senza ad- detti	Totale
	1	2	3 - 5	6 - 9	10 - 19	20 - 49	50 - 99	100 - 199	200 - 499	500 - 999	1000 e più		
O ALTRI SERVIZI PUBBLICI, SOCIALI E PERSONALI	235	97	75	26	24	8	3	1	-	-	-	753	1.222
90	19	4	3	-	2	-	1	-	-	-	-	-	29
90.0	19	4	3	-	2	-	1	-	-	-	-	-	29
91	119	63	45	19	15	8	2	1	-	-	-	508	780
91.1	43	21	31	13	12	3	2	-	-	-	-	8	133
91.2	16	6	6	3	1	3	-	-	-	-	-	31	66
91.3	60	36	8	3	2	2	-	1	-	-	-	469	581
92	97	30	26	7	7	-	-	-	-	-	-	245	412
92.1	-	-	-	-	-	-	-	-	-	-	-	1	1
92.3	18	4	3	1	-	-	-	-	-	-	-	36	62
92.5	22	8	5	1	4	-	-	-	-	-	-	13	53
92.6	52	16	18	5	3	-	-	-	-	-	-	171	265
92.7	5	2	-	-	-	-	-	-	-	-	-	24	31
93	-	-	1	-	-	-	-	-	-	-	-	-	1
93.0	-	-	1	-	-	-	-	-	-	-	-	-	1
TOTALE	335	177	305	268	303	220	91	19	13	4	1	827	2.563
di cui unità locali:													
- delle istituzioni pubbliche	146	88	219	225	280	210	88	18	13	4	1	64	1.356
- delle istituzioni sociali private	189	89	86	43	23	10	3	1	-	-	-	763	1.207
TIPO DI COMUNE													
- Comune capoluogo	61	48	77	79	105	82	40	10	9	2	1	183	697
- Altri comuni	274	129	228	189	198	138	51	9	4	2	-	644	1.866
TOTALE	335	177	305	268	303	220	91	19	13	4	1	827	2.563

Tavola 3.27 - Addetti alle unità locali delle Istituzioni per classe di addetti, sezione, sottosezione, divisione e gruppo di attività economica e tipo di comune

ATTIVITÀ ECONOMICHE TIPO DI COMUNE		CLASSI DI ADDETTI											Totale	
		1	2	3 - 5	6 - 9	10 - 19	20 - 49	50 - 99	100 - 199	200 - 499	500 - 999	1000 e più		
A	AGRICOLTURA, CACCIA E SILVICOLTURA	2	-	-	-	11	-	-	-	-	-	-	-	13
01		2	-	-	-	11	-	-	-	-	-	-	-	13
01.4		2	-	-	-	11	-	-	-	-	-	-	-	13
D	ATTIVITÀ MANIFATTURIERE	4	4	-	-	-	-	-	-	-	-	-	-	8
DA	INDUSTRIE ALIMENTARI, DELLE BEVANDE E DEL TABACCO	4	4	-	-	-	-	-	-	-	-	-	-	8
15		4	4	-	-	-	-	-	-	-	-	-	-	8
15.1		4	4	-	-	-	-	-	-	-	-	-	-	8
E	PRODUZIONE E DISTRIBUZIONE DI ENERGIA ELETTRICA, GAS E ACQUA	2	4	8	7	18	20	-	-	-	-	-	-	59
40		-	-	4	-	-	-	-	-	-	-	-	-	4
40.2		-	-	4	-	-	-	-	-	-	-	-	-	4
41		2	4	4	7	18	20	-	-	-	-	-	-	55
41.0		2	4	4	7	18	20	-	-	-	-	-	-	55
G	COMMERCIO ALL'INGROSSO E AL DETTAGLIO; RIPARAZIONE DI AUTOVEICOLI, MOTOCICLI E DI BENI PERSONALI E PER LA CASA	3	8	28	21	-	-	-	-	-	-	-	-	60
52		3	8	28	21	-	-	-	-	-	-	-	-	60
52.3		2	6	28	13	-	-	-	-	-	-	-	-	49
52.4		1	2	-	8	-	-	-	-	-	-	-	-	11
H	ALBERGHI E RISTORANTI	4	8	66	15	-	-	-	-	-	-	-	-	93
55		4	8	66	15	-	-	-	-	-	-	-	-	93
55.4		-	-	-	9	-	-	-	-	-	-	-	-	9
55.5		4	8	66	6	-	-	-	-	-	-	-	-	84
I	TRASPORTI, MAGAZZINAGGIO E COMUNICAZIONI	-	8	4	15	-	-	58	-	-	-	-	-	85
60		-	6	4	6	-	-	-	-	-	-	-	-	16
60.2		-	6	4	6	-	-	-	-	-	-	-	-	16
63		-	2	-	9	-	-	58	-	-	-	-	-	69
63.2		-	-	-	9	-	-	58	-	-	-	-	-	67
63.3		-	2	-	-	-	-	-	-	-	-	-	-	2
K	ATTIVITÀ IMMOBILIARI, NOLEGGIO, INFORMATICA, RICERCA, ALTRE ATTIVITÀ PROFESSIONALI ED IMPRENDITORIALI	2	4	20	17	-	67	-	-	-	-	-	-	110
73		-	-	10	8	-	67	-	-	-	-	-	-	85
73.1		-	-	5	8	-	37	-	-	-	-	-	-	50
73.2		-	-	5	-	-	30	-	-	-	-	-	-	35
74		2	4	10	9	-	-	-	-	-	-	-	-	25
74.6		1	-	-	-	-	-	-	-	-	-	-	-	1
74.8		1	4	10	9	-	-	-	-	-	-	-	-	24
L	PUBBLICA AMMINISTRAZIONE E DIFESA; ASSICURAZIONE SOCIALE OBBLIGATORIA	25	34	182	319	1.138	1.952	2.046	1.159	1.277	-	-	-	8.132
75		25	34	182	319	1.138	1.952	2.046	1.159	1.277	-	-	-	8.132
75.1		25	22	137	291	829	1.489	1.710	875	737	-	-	-	6.115
75.2		-	12	42	6	256	376	273	182	323	-	-	-	1.470
75.3		-	-	3	22	53	87	63	102	217	-	-	-	547
M	ISTRUZIONE	10	40	384	1.030	1.829	3.412	2.865	872	731	-	-	-	11.173
80		10	40	384	1.030	1.829	3.412	2.865	872	731	-	-	-	11.173
80.1		6	32	367	910	1.427	1.132	66	-	-	-	-	-	3.940
80.2		2	4	11	105	371	2.068	2.746	679	453	-	-	-	6.439
80.3		-	-	-	8	18	212	53	193	278	-	-	-	762
80.4		2	4	6	7	13	-	-	-	-	-	-	-	32
N	SANITÀ E ALTRI SERVIZI SOCIALI	48	50	204	364	776	1.046	1.087	445	1.799	2.543	1.037	-	9.399
85		48	50	204	364	776	1.046	1.087	445	1.799	2.543	1.037	-	9.399
85.1		15	10	86	131	394	682	809	445	1.799	2.543	1.037	-	7.951
85.2		2	8	4	8	63	23	-	-	-	-	-	-	108
85.3		31	32	114	225	319	341	278	-	-	-	-	-	1.340

Tavola 3.27 segue - Addetti alle unità locali delle istituzioni per classe di addetti, sezione, sottosezione, divisione e gruppo di attività economica e tipo di comune

ATTIVITÀ ECONOMICHE TIPO DI COMUNE	CLASSI DI ADDETTI											Totale
	1	2	3 - 5	6 - 9	10 - 19	20 - 49	50 - 99	100 - 199	200 - 499	500 - 999	1000 e più	
O ALTRI SERVIZI PUBBLICI, SOCIALI E PERSONALI	235	194	288	184	335	214	206	118	-	-	-	1.774
90	19	8	10	-	24	-	57	-	-	-	-	118
90.0	19	8	10	-	24	-	57	-	-	-	-	118
91	119	126	178	134	206	214	149	118	-	-	-	1.244
91.1	43	42	119	87	176	79	149	-	-	-	-	695
91.2	16	12	27	23	10	90	-	-	-	-	-	178
91.3	60	72	32	24	20	45	-	118	-	-	-	371
92	97	60	96	50	105	-	-	-	-	-	-	408
92.3	18	8	14	8	-	-	-	-	-	-	-	48
92.5	22	16	17	6	61	-	-	-	-	-	-	122
92.6	52	32	65	36	44	-	-	-	-	-	-	229
92.7	5	4	-	-	-	-	-	-	-	-	-	9
93	-	-	4	-	-	-	-	-	-	-	-	4
93.0	-	-	4	-	-	-	-	-	-	-	-	4
TOTALE	335	354	1.184	1.972	4.107	6.711	6.262	2.594	3.807	2.543	1.037	30.906
di cui addetti alle unità locali:												
- delle istituzioni pubbliche	146	176	849	1.658	3.798	6.452	6.044	2.476	3.807	2.543	1.037	28.986
- delle istituzioni sociali private	189	178	335	314	309	259	218	118	-	-	-	1.920
TIPO DI COMUNE												
- Comune capoluogo	61	96	303	567	1.450	2.541	2.732	1.304	2.602	1.332	1.037	14.025
- Altri comuni	274	258	881	1.405	2.657	4.170	3.530	1.290	1.205	1.211	-	16.881
TOTALE	335	354	1.184	1.972	4.107	6.711	6.262	2.594	3.807	2.543	1.037	30.906

Tavola 3.28 - Unità locali delle istituzioni e addetti per tipo di unità locale, forma istituzionale (a) e tipo di comune

FORME ISTITUZIONALI TIPO DI COMUNE	UNITÀ LOCALI					
	OPERATIVE		AMMINISTRATIVO/GESTIONALI		TOTALE	
	N.	Addetti	N.	Addetti	N.	Addetti
DATI ASSOLUTI						
Ministero o organo costituzionale	602	12.807	-	-	602	12.807
Ente locale (regione, provincia, comune)	394	4.916	50	661	444	5.577
Comunità montana	2	17	-	-	2	17
Ente sanitario pubblico	148	8.025	-	-	148	8.025
Ente di previdenza	13	445	1	102	14	547
Ente economico o ente di ricerca	28	579	2	29	30	608
Ente di assistenza, culturale, sportivo	95	1.189	2	105	97	1.294
Associazione riconosciuta o fondazione	453	674	-	-	453	674
Associazione non riconosciuta	754	1.246	-	-	754	1.246
Altra forma	19	111	-	-	19	111
TOTALE	2.508	30.009	55	897	2.563	30.906
di cui unità locali:						
- delle istituzioni pubbliche	1.301	28.089	55	897	1.356	28.986
- delle istituzioni sociali private	1.207	1.920	-	-	1.207	1.920
TIPO DI COMUNE						
- Comune capoluogo	669	13.500	28	525	697	14.025
- Altri comuni	1.839	16.509	27	372	1.866	16.881
TOTALE	2.508	30.009	55	897	2.563	30.906
COMPOSIZIONE PERCENTUALE						
Ministero o organo costituzionale	24,0	42,7	-	-	23,5	41,4
Ente locale (regione, provincia, comune)	15,7	16,4	90,9	73,7	17,3	18,0
Comunità montana	0,1	0,1	-	-	0,1	0,1
Ente sanitario pubblico	5,9	26,7	-	-	5,8	26,0
Ente di previdenza	0,5	1,5	1,8	11,4	0,5	1,8
Ente economico o ente di ricerca	1,1	1,9	3,6	3,2	1,2	2,0
Ente di assistenza, culturale, sportivo	3,8	4,0	3,6	11,7	3,8	4,2
Associazione riconosciuta o fondazione	18,1	2,2	-	-	17,7	2,2
Associazione non riconosciuta	30,1	4,2	-	-	29,4	4,0
Altra forma	0,8	0,4	-	-	0,7	0,4
TOTALE	100,0	100,0	100,0	100,0	100,0	100,0
di cui unità locali:						
- delle istituzioni pubbliche	51,9	93,6	100,0	100,0	52,9	93,8
- delle istituzioni sociali private	48,1	6,4	-	-	47,1	6,2
TIPO DI COMUNE						
- Comune capoluogo	26,7	45,0	50,9	58,5	27,2	45,4
- Altri comuni	73,3	55,0	49,1	41,5	72,8	54,6
TOTALE	100,0	100,0	100,0	100,0	100,0	100,0

(a) Riferita a quella delle istituzioni da cui dipendono

Tavola 3.29 - Unità locali delle istituzioni e addetti per tipo di unità locale, sezione, sottosezione, divisione e gruppo di attività economica, classe di addetti e tipo di comune

ATTIVITÀ ECONOMICHE CLASSI DI ADDETTI TIPO DI COMUNE	UNITÀ LOCALI					
	OPERATIVE		AMMINISTRATIVO/GESTIONALI		TOTALE	
	N.	Addetti	N.	Addetti	N.	Addetti
A AGRICOLTURA, CACCIA E SILVICOLTURA	3	13	-	-	3	13
01	3	13	-	-	3	13
01.4	3	13	-	-	3	13
D ATTIVITÀ MANIFATTURIERE	6	8	-	-	6	8
DA INDUSTRIE ALIMENTARI, DELLE BEVANDE E DEL TABACCO	6	8	-	-	6	8
15	6	8	-	-	6	8
15.1	6	8	-	-	6	8
E PRODUZIONE E DISTRIBUZIONE DI ENERGIA ELETTRICA, GAS E ACQUA	9	59	-	-	9	59
40	1	4	-	-	1	4
40.2	1	4	-	-	1	4
41	8	55	-	-	8	55
41.0	8	55	-	-	8	55
G COMMERCIO ALL'INGROSSO E AL DETTAGLIO; RIPARAZIONE DI AUTOVEICOLI, MOTOCICLI E DI BENI PERSONALI E PER LA CASA	19	60	-	-	19	60
52	19	60	-	-	19	60
52.3	15	49	-	-	15	49
52.4	4	11	-	-	4	11
H ALBERGHI E RISTORANTI	31	93	-	-	31	93
55	31	93	-	-	31	93
55.2	1	-	-	-	1	-
55.4	3	9	-	-	3	9
55.5	27	84	-	-	27	84
I TRASPORTI, MAGAZZINAGGIO E COMUNICAZIONI	8	85	-	-	8	85
60	5	16	-	-	5	16
60.2	5	16	-	-	5	16
63	3	69	-	-	3	69
63.2	2	67	-	-	2	67
63.3	1	2	-	-	1	2
K ATTIVITÀ IMMOBILIARI, NOLEGGIO, INFORMATICA, RICERCA, ALTRE ATTIVITÀ PROFESSIONALI ED IMPRENDITORIALI	12	105	1	5	13	110
73	4	80	1	5	5	85
73.1	3	50	-	-	3	50
73.2	1	30	1	5	2	35
74	8	25	-	-	8	25
74.6	1	1	-	-	1	1
74.8	7	24	-	-	7	24
L PUBBLICA AMMINISTRAZIONE E DIFESA; ASSICURAZIONE SOCIALE OBBLIGATORIA	283	7.369	51	763	334	8.132
75	283	7.369	51	763	334	8.132
75.1	214	5.454	50	661	264	6.115
75.2	56	1.470	-	-	56	1.470
75.3	13	445	1	102	14	547
M ISTRUZIONE	562	11.155	1	18	563	11.173
80	562	11.155	1	18	563	11.173
80.1	388	3.940	-	-	388	3.940
80.2	154	6.439	-	-	154	6.439
80.3	10	744	1	18	11	762
80.4	10	32	-	-	10	32
N SANITÀ E ALTRI SERVIZI SOCIALI	354	9.312	1	87	355	9.399
85	354	9.312	1	87	355	9.399
85.1	145	7.951	-	-	145	7.951
85.2	14	108	-	-	14	108
85.3	195	1.253	1	87	196	1.340

Tavola 3.29 segue - Unità locali delle istituzioni e addetti per tipo di unità locale, sezione, sottosezione, divisione e gruppo di attività economica, classe di addetti e tipo di comune

ATTIVITÀ ECONOMICHE CLASSI DI ADDETTI TIPO DI COMUNE	UNITÀ LOCALI					
	OPERATIVE		AMMINISTRATIVO/GESTIONALI		TOTALE	
	N.	Addetti	N.	Addetti	N.	Addetti
O ALTRI SERVIZI PUBBLICI, SOCIALI E PERSONALI	1.221	1.750	1	24	1.222	1.774
90	29	118	-	-	29	118
90.0	29	118	-	-	29	118
91	779	1.220	1	24	780	1.244
91.1	133	695	-	-	133	695
91.2	66	178	-	-	66	178
91.3	580	347	1	24	581	371
92	412	408	-	-	412	408
92.1	1	-	-	-	1	-
92.3	62	48	-	-	62	48
92.5	53	122	-	-	53	122
92.6	265	229	-	-	265	229
92.7	31	9	-	-	31	9
93	1	4	-	-	1	4
93.0	1	4	-	-	1	4
TOTALE	2.508	30.009	55	897	2.563	30.906
di cui unità locali:						
- delle istituzioni pubbliche	1.301	28.089	55	897	1.356	28.986
- delle istituzioni sociali private	1.207	1.920	-	-	1.207	1.920
CLASSE DI ADDETTI						
0 - 1	1.150	329	12	6	1.162	335
2	175	350	2	4	177	354
3 - 5	295	1.143	10	41	305	1.184
6 - 9	257	1.899	11	73	268	1.972
10 - 19	293	3.957	10	150	303	4.107
20 - 49	216	6.609	4	102	220	6.711
50 - 99	87	5.975	4	287	91	6.262
100 - 199	17	2.360	2	234	19	2.594
200 - 499	13	3.807	-	-	13	3.807
500 - 999	4	2.543	-	-	4	2.543
1000 e più	1	1.037	-	-	1	1.037
TOTALE	2.508	30.009	55	897	2.563	30.906
TIPO DI COMUNE						
- Comune capoluogo	669	13.500	28	525	697	14.025
- Altri comuni	1.839	16.509	27	372	1.866	16.881
TOTALE	2.508	30.009	55	897	2.563	30.906

Tavola 3.30 - Unità locali delle istituzioni e addetti per classe di superficie coperta, sezione, sottosezione, divisione di attività economica, classe di addetti e tipo di comune

ATTIVITÀ ECONOMICHE CLASSI DI ADDETTI TIPO DI COMUNE		CLASSI DI SUPERFICIE COPERTA (mq)										UNITÀ LOCALI CON SUPERFICIE NON INDI- CATA	
		1 - 50		51 - 100		101 - 200		201 - 500		501 E PIÙ			
		N.	Addetti	N.	Addetti	N.	Addetti	N.	Addetti	N.	Addetti	N.	Addetti
A	AGRICOLTURA, CACCIA E SILVICOLTURA	2	2	-	-	-	-	1	11	-	-	-	-
01		2	2	-	-	-	-	1	11	-	-	-	-
D	ATTIVITÀ MANIFATTURIERE	-	-	-	-	-	-	2	2	4	6	-	-
DA	INDUSTRIE ALIMENTARI, DELLE BEVANDE E DEL TABACCO	-	-	-	-	-	-	2	2	4	6	-	-
15		-	-	-	-	-	-	2	2	4	6	-	-
E	PRODUZIONE E DISTRIBUZIONE DI ENERGIA ELETTRICA, GAS E ACQUA	1	1	1	4	1	7	4	9	2	38	-	-
40		-	-	-	-	-	-	1	4	-	-	-	-
41		1	1	1	4	1	7	3	5	2	38	-	-
G	COMMERCIO ALL'INGROSSO E AL DETTAGLIO; RIPARAZIONE DI AUTOVEICOLI, MOTOCICLI E DI BENI PERSONALI E PER LA CASA	2	3	7	21	9	34	-	-	-	-	1	2
52		2	3	7	21	9	34	-	-	-	-	1	2
H	ALBERGHI E RISTORANTI	10	28	14	41	4	17	3	7	-	-	-	-
55		10	28	14	41	4	17	3	7	-	-	-	-
I	TRASPORTI, MAGAZZINAGGIO E COMUNICAZIONI	1	2	-	-	1	2	5	23	1	58	-	-
60		-	-	-	-	1	2	4	14	-	-	-	-
63		1	2	-	-	-	-	1	9	1	58	-	-
K	ATTIVITÀ IMMOBILIARI, NOLEGGIO, INFORMATICA, RICERCA, ALTRE ATTIVITÀ PROFESSIONALI ED IMPRENDITORIALI	2	3	2	5	3	13	-	-	4	84	2	5
73		-	-	-	-	2	10	-	-	3	75	-	-
74		2	3	2	5	1	3	-	-	1	9	2	5
L	PUBBLICA AMMINISTRAZIONE E DIFESA; ASSICURAZIONE SOCIALE OBBLIGATORIA	24	54	38	147	47	441	79	1.254	116	5.251	30	985
75		24	54	38	147	47	441	79	1.254	116	5.251	30	985
M	ISTRUZIONE	8	19	27	127	79	430	151	1.278	247	8.141	51	1.178
80		8	19	27	127	79	430	151	1.278	247	8.141	51	1.178
N	SANITÀ E ALTRI SERVIZI SOCIALI	54	62	32	77	58	257	95	925	86	7.307	30	771
85		54	62	32	77	58	257	95	925	86	7.307	30	771
O	ALTRI SERVIZI PUBBLICI, SOCIALI E PERSONALI	471	191	273	254	180	244	131	430	66	294	101	361
90		7	9	4	6	2	5	3	74	1	1	12	23
91		335	129	190	194	127	194	57	271	22	166	49	290
92		129	53	79	54	50	41	71	85	43	127	40	48
93		-	-	-	-	1	4	-	-	-	-	-	-
TOTALE		575	365	394	676	382	1.445	471	3.939	526	21.179	215	3.302
di cui unità locali:													
- delle istituzioni pubbliche		102	174	118	413	188	1.124	345	3.508	466	20.803	137	2.964
- delle istituzioni sociali private		473	191	276	263	194	321	126	431	60	376	78	338
CLASSE DI ADDETTI													
0 - 1		492	116	251	75	168	40	106	47	46	22	99	35
2		40	80	46	92	39	78	29	58	13	26	10	20
3 - 5		39	137	71	273	84	328	71	282	18	70	22	94
6 - 9		3	21	18	116	56	406	113	834	57	445	21	150
10 - 19		1	11	6	76	27	356	118	1.508	127	1.844	24	312
20 - 49		-	-	2	44	7	183	28	755	160	4.978	23	751
50 - 99		-	-	-	-	1	54	5	349	75	5.134	10	725
100 - 199		-	-	-	-	-	-	1	106	13	1.729	5	759
200 - 499		-	-	-	-	-	-	-	-	12	3.351	1	456
500 - 999		-	-	-	-	-	-	-	-	4	2.543	-	-
1000 e più		-	-	-	-	-	-	-	-	1	1.037	-	-
TOTALE		575	365	394	676	382	1.445	471	3.939	526	21.179	215	3.302
TIPO DI COMUNE													
- Comune capoluogo		103	81	110	243	108	533	153	1.727	175	9.999	48	1.442
- Altri comuni		472	284	284	433	274	912	318	2.212	351	11.180	167	1.860
TOTALE		575	365	394	676	382	1.445	471	3.939	526	21.179	215	3.302

Tavola 3.31 - Mezzi di trasporto in dotazione alle unità locali delle istituzioni per tipo, sezione, sottosezione, divisione di attività economica, classe di addetti e tipo di comune

ATTIVITÀ ECONOMICHE CLASSI DI ADDETTI TIPO DI COMUNE	MOTOVEICOLI		AUTOVETTURE		AUTOBUS		AUTOCARRI		RIMORCHI MORCHI E MOTRICI		SEMIRI- SPECIALI O PER TRA- SPORTI SPECIFICI		Unità locali con mezzi di trasporto non indicati (a)
	Unità locali	N.	Unità locali	N.	Unità locali	N.	Unità locali	N.	Unità locali	N.	Unità locali	N.	
A AGRICOLTURA, CACCIA E SILVICOLTURA	-	-	1	1	-	-	1	2	-	-	-	-	2
01 D ATTIVITÀ MANIFATTU- RIERE	-	-	1	1	-	-	1	2	-	-	-	-	2
DA INDUSTRIE ALIMENTARI, DELLE BEVANDE E DEL TABACCO	-	-	-	-	-	-	-	-	-	-	-	1	5
15 E PRODUZIONE E DISTRI- BUZIONE DI ENERGIA ELETTRICA, GAS E AC- QUA	1	1	6	20	-	-	2	4	-	-	1	3	5
40	-	-	1	1	-	-	-	-	-	-	-	-	-
41 G COMMERCIO ALL'IN- GROSSO E AL DETTA- GLIO; RIPARAZIONE DI AUTOVEICOLI, MOTOCI- CLI E DI BENI PERSONALI E PER LA CASA	1	1	5	19	-	-	2	4	-	-	2	3	3
52 H ALBERGHI E RISTO- RANTI	-	-	2	2	-	-	-	-	-	-	-	2	17
55 I TRASPORTI, MAGAZZI- NAGGIO E COMUNICA- ZIONI	1	2	2	5	5	17	2	7	-	-	-	2	29
60	-	-	-	-	5	17	-	-	-	-	-	-	-
63 K ATTIVITÀ IMMOBILIARI, NOLEGGIO, INFORMA- TICA, RICERCA, ALTRE ATTIVITÀ PROFESSIONI- NALI ED IMPRENDITO- RIALI	2	3	4	8	-	-	-	-	1	1	-	-	1
73	2	3	3	6	-	-	-	-	1	1	-	-	2
74	-	-	1	2	-	-	-	-	-	-	-	-	7
L PUBBLICA AMMINISTRA- ZIONE E DIFESA; ASSICU- RAZIONE SOCIALE OB- BLIGATORIA	42	117	157	479	33	96	58	185	15	39	43	119	164
75 M ISTRUZIONE	42	117	157	479	33	96	58	185	15	39	43	119	164
80 N SANITÀ E ALTRI SERVIZI SOCIALI	1	2	18	37	18	43	2	4	1	7	1	1	527
85 O ALTRI SERVIZI PUBBLICI, SOCIALI E PERSONALI	19	49	85	383	7	12	19	87	3	3	39	158	251
90	1	1	1	1	-	-	2	3	-	-	5	7	21
91	2	3	38	63	1	1	2	2	1	1	5	12	736
92	2	2	18	30	10	11	3	4	-	-	-	-	381
93	-	-	1	1	-	-	-	-	-	-	-	-	-
TOTALE	71	180	333	1.030	74	180	91	298	21	51	98	303	2.146
di cui unità locali:													
- delle istituzioni pubbliche	68	176	253	910	60	143	83	285	19	49	80	224	1.044
- delle istituzioni sociali private	3	4	80	120	14	37	8	13	2	2	18	79	1.102
CLASSE DI ADDETTI													
0 - 1	2	2	50	62	11	12	6	6	2	2	18	46	1.085
2	1	1	14	19	4	7	5	10	3	3	4	10	152
3 - 5	6	9	35	56	7	14	8	15	4	7	8	25	255
6 - 9	5	6	40	50	11	48	8	16	-	-	8	39	215
10 - 19	18	36	71	176	19	33	24	56	-	-	17	45	220
20 - 49	18	50	68	189	14	51	22	56	8	10	28	80	149
50 - 99	8	32	33	187	5	7	8	60	2	22	4	13	57
100 - 199	4	6	7	44	1	2	2	2	-	-	3	5	11
200 - 499	5	14	11	150	1	3	4	37	2	7	4	18	1
500 - 999	3	18	3	53	1	3	3	27	-	-	3	16	1
1000 e più	1	6	1	44	-	-	1	13	-	-	1	6	-
TOTALE	71	180	333	1.030	74	180	91	298	21	51	98	303	2.146
TIPO DI COMUNE													
- Comune capoluogo	16	44	127	484	6	11	24	97	4	12	16	61	558
- Altri comuni	55	136	206	546	68	169	67	201	17	39	82	242	1.588
TOTALE	71	180	333	1.030	74	180	91	298	21	51	98	303	2.146

(a) Comprende le unità locali non interessate al fenomeno e quelle che, pur disponendo di mezzi di trasporto, non hanno fornito risposta

L'occupazione

Tavola 3.32 - Addetti alle unità locali delle imprese e delle istituzioni per sesso, sezione, sottosezione, divisione e gruppo di attività economica e tipo di comune

ATTIVITÀ ECONOMICHE TIPO DI COMUNE	DATI ASSOLUTI			COMPOSIZIONE PERCENTUALE						
	ADDETTI			SUL TOTALE ADDETTI			SULLA POPOLAZIONE RESIDENTE (a)			
	M	F	MF	M	F	M/MFX100	M	F	MF	
A AGRICOLTURA, CACCIA E SILVICOLTURA	1.046	334	1.380	1,0	0,5	75,8	0,2	0,1	0,3	
01	1.043	334	1.377	1,0	0,5	75,7	0,2	0,1	0,3	
01.1	461	275	736	0,4	0,4	62,6	0,1	0,1	0,2	
01.2	3	1	4	75,0	
01.4	577	58	635	0,6	0,1	90,9	0,1	..	0,1	
01.5	2	-	2	..	-	100,0	..	-	..	
02	3	-	3	..	-	100,0	..	-	..	
02.0	3	-	3	..	-	100,0	..	-	..	
B PESCA, PISCICOLTURA E SERVIZI CONNESSI	716	20	736	0,7	..	97,3	0,2	..	0,2	
05	716	20	736	0,7	..	97,3	0,2	..	0,2	
05.0	716	20	736	0,7	..	97,3	0,2	..	0,2	
C ESTRAZIONE DI MINERALI	104	20	124	0,1	..	83,9	
CA ESTRAZIONE DI MINERALI ENERGETICI	17	-	17	..	-	100,0	..	-	..	
10	-	-	-	-	-	-	-	-	-	
10.1	-	-	-	-	-	-	-	-	-	
10.2	-	-	-	-	-	-	-	-	-	
10.3	-	-	-	-	-	-	-	-	-	
11	17	-	17	..	-	100,0	..	-	..	
11.1	17	-	17	..	-	100,0	..	-	..	
11.2	-	-	-	-	-	-	-	-	-	
12	-	-	-	-	-	-	-	-	-	
12.0	-	-	-	-	-	-	-	-	-	
CB ESTRAZIONE DI MINERALI NON ENERGETICI	87	20	107	0,1	..	81,3	
13	-	-	-	-	-	-	-	-	-	
13.1	-	-	-	-	-	-	-	-	-	
13.2	-	-	-	-	-	-	-	-	-	
14	87	20	107	0,1	..	81,3	
14.1	45	12	57	78,9	
14.2	42	8	50	84,0	
14.3	-	-	-	-	-	-	-	-	-	
14.4	-	-	-	-	-	-	-	-	-	
14.5	-	-	-	-	-	-	-	-	-	
D ATTIVITÀ MANIFATTURIERE	34.084	20.648	54.732	33,1	32,9	62,3	7,8	4,7	12,5	
DA INDUSTRIE ALIMENTARI, DELLE BEVANDE E DEL TABACCO	3.255	1.854	5.109	3,2	3,0	63,7	0,7	0,4	1,2	
15	2.719	1.715	4.434	2,6	2,7	61,3	0,6	0,4	1,0	
15.1	469	346	815	0,5	0,6	57,5	0,1	0,1	0,2	
15.2	86	78	164	0,1	0,1	52,4	
15.3	104	233	337	0,1	0,4	30,9	..	0,1	0,1	
15.4	264	29	293	0,3	..	90,1	0,1	..	0,1	
15.5	143	59	202	0,1	0,1	70,8	
15.6	131	20	151	0,1	..	86,8	
15.7	102	20	122	0,1	..	83,6	
15.8	1.105	816	1.921	1,1	1,3	57,5	0,3	0,2	0,4	
15.9	315	114	429	0,3	0,2	73,4	0,1	..	0,1	
16	536	139	675	0,5	0,2	79,4	0,1	..	0,2	
16.0	536	139	675	0,5	0,2	79,4	0,1	..	0,2	
DB INDUSTRIE TESSILI E DELL'ABBIGLIAMENTO	2.212	8.628	10.840	2,1	13,8	20,4	0,5	2,0	2,5	
17	437	1.319	1.756	0,4	2,1	24,9	0,1	0,3	0,4	
17.1	36	90	126	..	0,1	28,6	
17.2	12	37	49	..	0,1	24,5	
17.3	54	145	199	0,1	0,2	27,1	
17.4	81	85	166	0,1	0,1	48,8	
17.5	83	165	248	0,1	0,3	33,5	0,1	
17.6	22	175	197	..	0,3	11,2	
17.7	149	622	771	0,1	1,0	19,3	..	0,1	0,2	
18	1.775	7.309	9.084	1,7	11,7	19,5	0,4	1,7	2,1	
18.1	24	99	123	..	0,2	19,5	
18.2	1.712	7.036	8.748	1,7	11,2	19,6	0,4	1,6	2,0	
18.3	39	174	213	..	0,3	18,3	
DC INDUSTRIE CONCIARIE, FABBRICAZIONE DI PRODOTTI IN CUIOIO, PELLE E SIMILARI	1.052	1.735	2.787	1,0	2,8	37,7	0,2	0,4	0,6	
19	1.052	1.735	2.787	1,0	2,8	37,7	0,2	0,4	0,6	
19.1	36	19	55	65,5	
19.2	104	284	388	0,1	0,5	26,8	..	0,1	0,1	
19.3	912	1.432	2.344	0,9	2,3	38,9	0,2	0,3	0,5	
DD INDUSTRIA DEL LEGNO E DEI PRODOTTI IN LEGNO	1.403	363	1.766	1,4	0,6	79,4	0,3	0,1	0,4	
20	1.403	363	1.766	1,4	0,6	79,4	0,3	0,1	0,4	
20.1	83	29	112	0,1	..	74,1	
20.2	6	1	7	85,7	
20.3	753	122	875	0,7	0,2	86,1	0,2	..	0,2	
20.4	20	7	27	74,1	
20.5	541	204	745	0,5	0,3	72,6	0,1	..	0,2	

Tavola 3.32 segue - Addetti alle unità locali delle imprese e delle istituzioni per sesso, sezione, sottosezione, divisione e gruppo di attività economica e tipo di comune

ATTIVITÀ ECONOMICHE TIPO DI COMUNE	DATI ASSOLUTI			COMPOSIZIONE PERCENTUALE						
	ADDETTI			SUL TOTALE ADDETTI			SULLA POPOLAZIONE RESIDENTE (a)			
	M	F	MF	M	F	M/MFX100	M	F	MF	
DE FABBRICAZIONE DELLA PASTA-CARTA, DELLA CARTA E DEI PRODOTTI DI CARTA; STAMPA ED EDITORIA	1.984	967	2.951	1,9	1,5	67,2	0,5	0,2	0,7	
21	1.058	448	1.506	1,0	0,7	70,3	0,2	0,1	0,3	
21.1	562	116	678	0,5	0,2	82,9	0,1	..	0,2	
21.2	496	332	828	0,5	0,5	59,9	0,1	0,1	0,2	
22	926	519	1.445	0,9	0,8	64,1	0,2	0,1	0,3	
22.1	148	69	217	0,1	0,1	68,2	
22.2	772	448	1.220	0,7	0,7	63,3	0,2	0,1	0,3	
22.3	6	2	8	75,0	
DF FABBRICAZIONE DI COKE, RAFFINERIE DI PETROLIO, TRATTAMENTO DEI COMBUSTIBILI NUCLEARI	598	31	629	0,6	..	95,1	0,1	..	0,1	
23	598	31	629	0,6	..	95,1	0,1	..	0,1	
23.1	-	-	-	-	-	-	-	-	-	
23.2	598	31	629	0,6	..	95,1	0,1	..	0,1	
23.3	-	-	-	-	-	-	-	-	-	
DG FABBRICAZIONE DI PRODOTTI CHIMICI E DI FIBRE SINTETICHE E ARTIFICIALI	997	347	1.344	1,0	0,6	74,2	0,2	0,1	0,3	
24	997	347	1.344	1,0	0,6	74,2	0,2	0,1	0,3	
24.1	75	13	88	0,1	..	85,2	
24.2	-	-	-	-	-	-	-	-	-	
24.3	93	26	119	0,1	..	78,2	
24.4	766	283	1.049	0,7	0,5	73,0	0,2	0,1	0,2	
24.5	37	19	56	66,1	
24.6	26	6	32	81,3	
24.7	-	-	-	-	-	-	-	-	-	
DH FABBRICAZIONE DI ARTICOLI IN GOMMA E MATERIE PLASTICHE	1.492	753	2.245	1,4	1,2	66,5	0,3	0,2	0,5	
25	1.492	753	2.245	1,4	1,2	66,5	0,3	0,2	0,5	
25.1	108	52	160	0,1	0,1	67,5	
25.2	1.384	701	2.085	1,3	1,1	66,4	0,3	0,2	0,5	
DI FABBRICAZIONE DI PRODOTTI DELLA LAVORAZIONE DI MINERALI NON METALLIFERI	967	155	1.122	0,9	0,2	86,2	0,2	..	0,3	
26	967	155	1.122	0,9	0,2	86,2	0,2	..	0,3	
26.1	125	39	164	0,1	0,1	76,2	
26.2	18	11	29	62,1	
26.3	12	4	16	75,0	
26.4	64	10	74	0,1	..	86,5	
26.5	80	2	82	0,1	..	97,6	
26.6	302	36	338	0,3	0,1	89,3	0,1	..	0,1	
26.7	303	27	330	0,3	..	91,8	0,1	..	0,1	
26.8	63	26	89	0,1	..	70,8	
DJ PRODUZIONE DI METALLO E FABBRICAZIONE DI PRODOTTI IN METALLO	4.900	1.070	5.970	4,8	1,7	82,1	1,1	0,2	1,4	
27	542	74	616	0,5	0,1	88,0	0,1	..	0,1	
27.1	1	-	1	..	-	100,0	..	-	..	
27.2	151	4	155	0,1	..	97,4	
27.3	121	20	141	0,1	..	85,8	
27.4	22	10	32	68,8	
27.5	247	40	287	0,2	0,1	86,1	0,1	..	0,1	
28	4.358	996	5.354	4,2	1,6	81,4	1,0	0,2	1,2	
28.1	1.307	199	1.506	1,3	0,3	86,8	0,3	..	0,3	
28.2	288	18	306	0,3	..	94,1	0,1	..	0,1	
28.3	-	-	-	-	-	-	-	-	-	
28.4	242	49	291	0,2	0,1	83,2	0,1	..	0,1	
28.5	1.004	254	1.258	1,0	0,4	79,8	0,2	0,1	0,3	
28.6	369	53	422	0,4	0,1	87,4	0,1	..	0,1	
28.7	1.148	423	1.571	1,1	0,7	73,1	0,3	0,1	0,4	
DK FABBRICAZIONE DI MACCHINE ED APPARECCHI MECCANICI, COMPRESI L'INSTALLAZIONE, IL MONTAGGIO, LA RIPARAZIONE E LA MANUTENZIONE	7.129	1.141	8.270	6,9	1,8	86,2	1,6	0,3	1,9	
29	7.129	1.141	8.270	6,9	1,8	86,2	1,6	0,3	1,9	
29.1	485	107	592	0,5	0,2	81,9	0,1	..	0,1	
29.2	439	55	494	0,4	0,1	88,9	0,1	..	0,1	
29.3	1.002	64	1.066	1,0	0,1	94,0	0,2	..	0,2	
29.4	40	15	55	72,7	
29.5	1.356	162	1.518	1,3	0,3	89,3	0,3	..	0,3	
29.6	14	-	14	..	-	100,0	..	-	..	
29.7	3.793	738	4.531	3,7	1,2	83,7	0,9	0,2	1,0	

Tavola 3.32 segue - Addetti alle unità locali delle imprese e delle istituzioni per sesso, sezione, sottosezione, divisione e gruppo di attività economica e tipo di comune

ATTIVITÀ ECONOMICHE TIPO DI COMUNE	DATI ASSOLUTI			COMPOSIZIONE PERCENTUALE						
	ADDETTI			SUL TOTALE ADDETTI			SULLA POPOLAZIONE RESIDENTE (a)			
	M	F	MF	M	F	M/MFX100	M	F	MF	
DL	FABBRICAZIONE DI MACCHINE ELETTRICHE E DI APPARECCHIATURE ELETTRICHE ED OTTICHE	2.891	2.033	4.924	2,8	3,2	58,7	0,7	0,5	1,1
30		27	9	36	75,0
30.0		27	9	36	75,0
31		1.295	971	2.266	1,3	1,5	57,1	0,3	0,2	0,5
31.1		438	437	875	0,4	0,7	50,1	0,1	0,1	0,2
31.2		186	41	227	0,2	0,1	81,9	0,1
31.3		15	41	56	..	0,1	26,8
31.4		3	2	5	60,0
31.5		89	53	142	0,1	0,1	62,7
31.6		564	397	961	0,5	0,6	58,7	0,1	0,1	0,2
32		1.182	958	2.140	1,1	1,5	55,2	0,3	0,2	0,5
32.1		425	401	826	0,4	0,6	51,5	0,1	0,1	0,2
32.2		430	257	687	0,4	0,4	62,6	0,1	0,1	0,2
32.3		327	300	627	0,3	0,5	52,2	0,1	0,1	0,1
33		387	95	482	0,4	0,2	80,3	0,1	..	0,1
33.1		292	56	348	0,3	0,1	83,9	0,1	..	0,1
33.2		29	7	36	80,6
33.3		34	2	36	94,4
33.4		20	26	46	43,5
33.5		12	4	16	75,0
DM	FABBRICAZIONE DI MEZZI DI TRASPORTO	1.786	162	1.948	1,7	0,3	91,7	0,4	..	0,4
34		263	92	355	0,3	0,1	74,1	0,1	..	0,1
34.1		-	-	-	-
34.2		133	9	142	0,1	..	93,7
34.3		130	83	213	0,1	0,1	61,0
35		1.523	70	1.593	1,5	0,1	95,6	0,3	..	0,4
35.1		1.512	55	1.567	1,5	0,1	96,5	0,3	..	0,4
35.2		-	-	-	-
35.3		-	-	-	-
35.4		11	15	26	42,3
35.5		-	-	-	-
DN	ALTRE INDUSTRIE MANIFATTURIERE	3.418	1.409	4.827	3,3	2,2	70,8	0,8	0,3	1,1
36		3.393	1.406	4.799	3,3	2,2	70,7	0,8	0,3	1,1
36.1		2.399	597	2.996	2,3	1,0	80,1	0,5	0,1	0,7
36.2		166	148	314	0,2	0,2	52,9	0,1
36.3		650	395	1.045	0,6	0,6	62,2	0,1	0,1	0,2
36.4		7	2	9	77,8
36.5		16	44	60	..	0,1	26,7
36.6		155	220	375	0,2	0,4	41,3	..	0,1	0,1
37		25	3	28	89,3
37.1		25	3	28	89,3
37.2		-	-	-	-
E	PRODUZIONE E DISTRIBUZIONE DI ENERGIA ELETTRICA, GAS E ACQUA	1.064	116	1.180	1,0	0,2	90,2	0,2	..	0,3
40		984	111	1.095	1,0	0,2	89,9	0,2	..	0,3
40.1		758	70	828	0,7	0,1	91,5	0,2	..	0,2
40.2		226	41	267	0,2	0,1	84,6	0,1	..	0,1
40.3		-	-	-	-
41		80	5	85	0,1	..	94,1
41.0		80	5	85	0,1	..	94,1
F	COSTRUZIONI	9.536	759	10.295	9,3	1,2	92,6	2,2	0,2	2,4
45		9.536	759	10.295	9,3	1,2	92,6	2,2	0,2	2,4
45.1		269	33	302	0,3	0,1	89,1	0,1	..	0,1
45.2		5.351	367	5.718	5,2	0,6	93,6	1,2	0,1	1,3
45.3		2.544	312	2.856	2,5	0,5	89,1	0,6	0,1	0,7
45.4		1.372	47	1.419	1,3	0,1	96,7	0,3	..	0,3
45.5		-	-	-	-
G	COMMERCIO ALL'INGROSSO E AL DETTAGLIO; RIPARAZIONE DI AUTOVEICOLI, MOTOCICLI E DI BENI PERSONALI E PER LA CASA	17.929	10.719	28.648	17,4	17,1	62,6	4,1	2,5	6,6
50		3.904	649	4.553	3,8	1,0	85,7	0,9	0,1	1,0
50.1		635	164	799	0,6	0,3	79,5	0,1	..	0,2
50.2		2.374	218	2.592	2,3	0,3	91,6	0,5	..	0,6
50.3		292	78	370	0,3	0,1	78,9	0,1	..	0,1
50.4		131	30	161	0,1	..	81,4
50.5		472	159	631	0,5	0,3	74,8	0,1	..	0,1
51		6.825	2.425	9.250	6,6	3,9	73,8	1,6	0,6	2,1
51.1		1.961	499	2.460	1,9	0,8	79,7	0,4	0,1	0,6
51.2		289	101	390	0,3	0,2	74,1	0,1	..	0,1
51.3		1.637	614	2.251	1,6	1,0	72,7	0,4	0,1	0,5
51.4		1.240	666	1.906	1,2	1,1	65,1	0,3	0,2	0,4
51.5		1.082	335	1.417	1,0	0,5	76,4	0,2	0,1	0,3
51.6		585	189	774	0,6	0,3	75,6	0,1	..	0,2
51.7		31	21	52	59,6

Tavola 3.32 segue - Addetti alle unità locali delle imprese e delle istituzioni per sesso, sezione, sottosezione, divisione e gruppo di attività economica e tipo di comune

ATTIVITÀ ECONOMICHE TIPO DI COMUNE	DATI ASSOLUTI			COMPOSIZIONE PERCENTUALE					
	ADDETTI			SUL TOTALE ADDETTI			SULLA POPOLAZIONE RESIDENTE (a)		
	M	F	MF	M	F	M/MFX100	M	F	MF
52	7.200	7.645	14.845	7,0	12,2	48,5	1,6	1,7	3,4
52.1	1.258	1.855	3.113	1,2	3,0	40,4	0,3	0,4	0,7
52.2	1.205	1.140	2.345	1,2	1,8	51,4	0,3	0,3	0,5
52.3	299	565	864	0,3	0,9	34,6	0,1	0,1	0,2
52.4	3.115	3.582	6.697	3,0	5,7	46,5	0,7	0,8	1,5
52.5	28	23	51	54,9
52.6	936	438	1.374	0,9	0,7	68,1	0,2	0,1	0,3
52.7	359	42	401	0,3	0,1	89,5	0,1	..	0,1
H ALBERGHI E RISTORANTI	2.585	2.441	5.026	2,5	3,9	51,4	0,6	0,6	1,1
55	2.585	2.441	5.026	2,5	3,9	51,4	0,6	0,6	1,1
55.1	495	429	924	0,5	0,7	53,6	0,1	0,1	0,2
55.2	94	71	165	0,1	0,1	57,0
55.3	1.069	958	2.027	1,0	1,5	52,7	0,2	0,2	0,5
55.4	854	789	1.643	0,8	1,3	52,0	0,2	0,2	0,4
55.5	73	194	267	0,1	0,3	27,3	0,1
I TRASPORTI, MAGAZZINAGGIO E COMUNICAZIONI	10.377	2.106	12.483	10,1	3,4	83,1	2,4	0,5	2,9
60	6.280	472	6.752	6,1	0,8	93,0	1,4	0,1	1,5
60.1	3.440	210	3.650	3,3	0,3	94,2	0,8	..	0,8
60.2	2.840	262	3.102	2,8	0,4	91,6	0,6	0,1	0,7
60.3	-	-	-	-	-	-	-	-	-
61	8	-	8	..	-	100,0	..	-	..
61.1	8	-	8	..	-	100,0	..	-	..
61.2	-	-	-	-	-	-	-	-	-
62	19	2	21	90,5
62.1	8	1	9	88,9
62.2	11	1	12	91,7
62.3	-	-	-	-	-	-	-	-	-
63	1.398	301	1.699	1,4	0,5	82,3	0,3	0,1	0,4
63.1	671	69	740	0,7	0,1	90,7	0,2	..	0,2
63.2	366	25	391	0,4	..	93,6	0,1	..	0,1
63.3	67	102	169	0,1	0,2	39,6
63.4	294	105	399	0,3	0,2	73,7	0,1	..	0,1
64	2.672	1.331	4.003	2,6	2,1	66,7	0,6	0,3	0,9
64.1	1.546	969	2.515	1,5	1,5	61,5	0,4	0,2	0,6
64.2	1.126	362	1.488	1,1	0,6	75,7	0,3	0,1	0,3
J INTERMEDIAZIONE MONETARIA E FINANZIARIA	3.280	1.422	4.702	3,2	2,3	69,8	0,8	0,3	1,1
65	2.594	958	3.552	2,5	1,5	73,0	0,6	0,2	0,8
65.1	2.252	843	3.095	2,2	1,3	72,8	0,5	0,2	0,7
65.2	342	115	457	0,3	0,2	74,8	0,1	..	0,1
66	103	36	139	0,1	0,1	74,1
66.0	103	36	139	0,1	0,1	74,1
67	583	428	1.011	0,6	0,7	57,7	0,1	0,1	0,2
67.1	82	33	115	0,1	0,1	71,3
67.2	501	395	896	0,5	0,6	55,9	0,1	0,1	0,2
K ATTIVITÀ IMMOBILIARI, NOLEGGIO, INFORMATICA, RICERCA, ALTRE ATTIVITÀ PROFESSIONALI ED IMPRENDITORIALI	5.048	3.525	8.573	4,9	5,6	58,9	1,2	0,8	2,0
70	284	131	415	0,3	0,2	68,4	0,1	..	0,1
70.1	48	11	59	81,4
70.2	59	12	71	0,1	..	83,1
70.3	177	108	285	0,2	0,2	62,1	0,1
71	82	30	112	0,1	..	73,2
71.1	15	7	22	68,2
71.2	26	2	28	92,9
71.3	12	2	14	85,7
71.4	29	19	48	60,4
72	793	618	1.411	0,8	1,0	56,2	0,2	0,1	0,3
72.1	21	6	27	77,8
72.2	241	85	326	0,2	0,1	73,9	0,1	..	0,1
72.3	352	489	841	0,3	0,8	41,9	0,1	0,1	0,2
72.4	30	8	38	78,9
72.5	87	9	96	0,1	..	90,6
72.6	62	21	83	0,1	..	74,7
73	123	68	191	0,1	0,1	64,4
73.1	103	38	141	0,1	0,1	73,0
73.2	20	30	50	40,0
74	3.766	2.678	6.444	3,7	4,3	58,4	0,9	0,6	1,5
74.1	1.437	1.310	2.747	1,4	2,1	52,3	0,3	0,3	0,6
74.2	1.038	162	1.200	1,0	0,3	86,5	0,2	..	0,3
74.3	29	3	32	90,6
74.4	150	98	248	0,1	0,2	60,5	0,1
74.5	9	9	18	50,0
74.6	288	20	308	0,3	..	93,5	0,1	..	0,1
74.7	382	784	1.166	0,4	1,2	32,8	0,1	0,2	0,3
74.8	433	292	725	0,4	0,5	59,7	0,1	0,1	0,2

Tavola 3.32 segue - Addetti alle unità locali delle imprese e delle istituzioni per sesso, sezione, sottosezione, divisione e gruppo di attività economica e tipo di comune

ATTIVITÀ ECONOMICHE TIPO DI COMUNE	DATI ASSOLUTI			COMPOSIZIONE PERCENTUALE						
	ADDETTI			SUL TOTALE ADDETTI		SULLA POPOLAZIONE RESIDENTE (a)				
	M	F	MF	M	F	M/MFX100	M	F	MF	
L PUBBLICA AMMINISTRAZIONE E DIFESA; ASSICURAZIONE SOCIALE OBBLIGATORIA	5.331	2.801	8.132	5,2	4,5	65,6	1,2	0,6	1,9	
75	5.331	2.801	8.132	5,2	4,5	65,6	1,2	0,6	1,9	
75.1	3.873	2.242	6.115	3,8	3,6	63,3	0,9	0,5	1,4	
75.2	1.167	303	1.470	1,1	0,5	79,4	0,3	0,1	0,3	
75.3	291	256	547	0,3	0,4	53,2	0,1	0,1	0,1	
M ISTRUZIONE	3.569	7.972	11.541	3,5	12,7	30,9	0,8	1,8	2,6	
80	3.569	7.972	11.541	3,5	12,7	30,9	0,8	1,8	2,6	
80.1	319	3.723	4.042	0,3	5,9	7,9	0,1	0,9	0,9	
80.2	2.592	3.904	6.496	2,5	6,2	39,9	0,6	0,9	1,5	
80.3	537	251	788	0,5	0,4	68,1	0,1	0,1	0,2	
80.4	121	94	215	0,1	0,1	56,3	
N SANITÀ E ALTRI SERVIZI SOCIALI	5.111	6.610	11.721	5,0	10,5	43,6	1,2	1,5	2,7	
85	5.111	6.610	11.721	5,0	10,5	43,6	1,2	1,5	2,7	
85.1	4.581	5.428	10.009	4,4	8,7	45,8	1,0	1,2	2,3	
85.2	113	28	141	0,1	..	80,1	
85.3	417	1.154	1.571	0,4	1,8	26,5	0,1	0,3	0,4	
O ALTRI SERVIZI PUBBLICI, SOCIALI E PERSONALI	3.275	3.237	6.512	3,2	5,2	50,3	0,7	0,7	1,5	
90	463	33	496	0,4	0,1	93,3	0,1	..	0,1	
90.0	463	33	496	0,4	0,1	93,3	0,1	..	0,1	
91	785	459	1.244	0,8	0,7	63,1	0,2	0,1	0,3	
91.1	387	308	695	0,4	0,5	55,7	0,1	0,1	0,2	
91.2	113	65	178	0,1	0,1	63,5	
91.3	285	86	371	0,3	0,1	76,8	0,1	..	0,1	
92	1.141	558	1.699	1,1	0,9	67,2	0,3	0,1	0,4	
92.1	41	15	56	73,2	
92.2	220	60	280	0,2	0,1	78,6	0,1	..	0,1	
92.3	293	146	439	0,3	0,2	66,7	0,1	..	0,1	
92.4	3	1	4	75,0	
92.5	91	61	152	0,1	0,1	59,9	
92.6	344	154	498	0,3	0,2	69,1	0,1	..	0,1	
92.7	149	121	270	0,1	0,2	55,2	0,1	
93	886	2.187	3.073	0,9	3,5	28,8	0,2	0,5	0,7	
93.0	886	2.187	3.073	0,9	3,5	28,8	0,2	0,5	0,7	
TOTALE	103.055	62.730	165.785	100,0	100,0	62,2	23,6	14,3	37,9	
di cui addetti alle unità locali:										
- dell'industria in senso stretto (b)	35.252	20.784	56.036	34,2	33,1	62,9	8,1	4,8	12,8	
- dei servizi	56.505	40.833	97.338	54,8	65,1	58,1	12,9	9,3	22,3	
TIPO DI COMUNE										
- Comune capoluogo	32.199	18.129	50.328	31,2	28,9	64,0	7,4	4,1	11,5	
- Altri comuni	70.856	44.601	115.457	68,8	71,1	61,4	16,2	10,2	26,4	
TOTALE	103.055	62.730	165.785	100,0	100,0	62,2	23,6	14,3	37,9	

(a) Cfr: Istat "13 Censimento generale della popolazione - 20 ottobre 1991 - Popolazione legale", 1993

(b) Comprende le sezioni di attività: C - Estrazione di minerali; D - Attività manifatturiere; E - Produzione e distribuzione di energia elettrica, gas e acqua

Tavola 3.33 - Addetti alle unità locali delle imprese e delle istituzioni per tipo di rapporto di lavoro, sezione, sottosezione, divisione e gruppo di attività economica e tipo di comune

ATTIVITÀ ECONOMICHE TIPO DI COMUNE	DIPENDENTI											
	DALLE UNITÀ LOCALI DELLE IMPRESE				DALLE UNITÀ LOCALI DELLE ISTITUZIONI			TOTALE ADDETTI			PERSONALE VOLONTARIO	
	Indipendenti	Totale	Di cui part-time	Di cui con contratto formazione lavoro	Totale	Di cui part-time	Di cui con contratto formazione lavoro	In complesso	Di cui part-time	Di cui con contratto formazione lavoro	Delle unità locali delle imprese	Delle unità locali delle istituzioni
A AGRICOLTURA, CACCIA E SILVICOLTURA	945	422	5	-	13	-	-	1.380	5	-	-	-
01	942	422	5	-	13	-	-	1.377	5	-	-	-
01.1	499	237	1	-	-	-	-	736	1	-	-	-
01.2	4	-	-	-	-	-	-	4	-	-	-	-
01.4	437	185	4	-	13	-	-	635	4	-	-	-
01.5	2	-	-	-	-	-	-	2	-	-	-	-
02	3	-	-	-	-	-	-	3	-	-	-	-
02.0	3	-	-	-	-	-	-	3	-	-	-	-
B PESCA, PISCICOLTURA E SERVIZI CONNESSI	319	417	-	-	-	-	-	736	-	-	-	-
05	319	417	-	-	-	-	-	736	-	-	-	-
05.0	319	417	-	-	-	-	-	736	-	-	-	-
C ESTRAZIONE DI MINERALI	29	95	2	-	-	-	-	124	2	-	-	-
CA ESTRAZIONE DI MINERALI ENERGETICI	-	17	-	-	-	-	-	17	-	-	-	-
10	-	-	-	-	-	-	-	-	-	-	-	-
10.1	-	-	-	-	-	-	-	-	-	-	-	-
10.2	-	-	-	-	-	-	-	-	-	-	-	-
10.3	-	-	-	-	-	-	-	-	-	-	-	-
11	-	17	-	-	-	-	-	17	-	-	-	-
11.1	-	17	-	-	-	-	-	17	-	-	-	-
11.2	-	-	-	-	-	-	-	-	-	-	-	-
12	-	-	-	-	-	-	-	-	-	-	-	-
12.0	-	-	-	-	-	-	-	-	-	-	-	-
CB ESTRAZIONE DI MINERALI NON ENERGETICI	29	78	2	-	-	-	-	107	2	-	-	-
13	-	-	-	-	-	-	-	-	-	-	-	-
13.1	-	-	-	-	-	-	-	-	-	-	-	-
13.2	-	-	-	-	-	-	-	-	-	-	-	-
14	29	78	2	-	-	-	-	107	2	-	-	-
14.1	12	45	2	-	-	-	-	57	2	-	-	-
14.2	17	33	-	-	-	-	-	50	-	-	-	-
14.3	-	-	-	-	-	-	-	-	-	-	-	-
14.4	-	-	-	-	-	-	-	-	-	-	-	-
14.5	-	-	-	-	-	-	-	-	-	-	-	-
D ATTIVITÀ MANIFATTURIERE	8.796	45.928	651	1.659	8	1	-	54.732	652	1.659	2	-
DA INDUSTRIE ALIMENTARI, DELLE BEVANDE E DEL TABACCO	1.033	4.068	64	91	8	1	-	5.109	65	91	2	-
15	1.033	3.393	63	91	8	1	-	4.434	64	91	2	-
15.1	91	716	6	9	8	1	-	815	7	9	-	-
15.2	15	149	1	43	-	-	-	164	1	43	2	-
15.3	4	333	-	-	-	-	-	337	-	-	-	-
15.4	44	249	1	2	-	-	-	293	1	2	-	-
15.5	11	191	1	2	-	-	-	202	1	2	-	-
15.6	62	89	-	4	-	-	-	151	-	4	-	-
15.7	8	114	1	2	-	-	-	122	1	2	-	-
15.8	740	1.181	50	16	-	-	-	1.921	50	16	-	-
15.9	58	371	3	13	-	-	-	429	3	13	-	-
16	-	675	1	-	-	-	-	675	1	-	-	-
16.0	-	675	1	-	-	-	-	675	1	-	-	-
DB INDUSTRIE TESSILI E DELL'ABBIGLIAMENTO	1.754	9.086	133	190	-	-	-	10.840	133	190	-	-
17	549	1.207	33	33	-	-	-	1.756	33	33	-	-
17.1	19	107	5	5	-	-	-	126	5	5	-	-
17.2	30	19	1	-	-	-	-	49	1	-	-	-
17.3	53	146	2	7	-	-	-	199	2	7	-	-
17.4	63	103	5	4	-	-	-	166	5	4	-	-
17.5	78	170	5	8	-	-	-	248	5	8	-	-
17.6	76	121	4	2	-	-	-	197	4	2	-	-
17.7	230	541	11	7	-	-	-	771	11	7	-	-
18	1.205	7.879	100	157	-	-	-	9.084	100	157	-	-
18.1	18	105	2	6	-	-	-	123	2	6	-	-
18.2	1.107	7.641	88	151	-	-	-	8.748	88	151	-	-
18.3	80	133	10	-	-	-	-	213	10	-	-	-
DC INDUSTRIE CONCIARIE, FABBRICAZIONE DI PRODOTTI IN CUOIO, PELLE E SIMILARI	440	2.347	60	43	-	-	-	2.787	60	43	-	-
19	440	2.347	60	43	-	-	-	2.787	60	43	-	-
19.1	25	30	1	-	-	-	-	55	1	-	-	-
19.2	93	295	11	3	-	-	-	388	11	3	-	-
19.3	322	2.022	48	40	-	-	-	2.344	48	40	-	-
DD INDUSTRIA DEL LEGNO E DEI PRODOTTI IN LEGNO	626	1.140	20	50	-	-	-	1.766	20	50	-	-
20	626	1.140	20	50	-	-	-	1.766	20	50	-	-
20.1	52	60	1	1	-	-	-	112	1	1	-	-
20.2	3	4	-	1	-	-	-	7	-	1	-	-
20.3	410	465	10	13	-	-	-	875	10	13	-	-
20.4	13	14	-	-	-	-	-	27	-	-	-	-
20.5	148	597	9	35	-	-	-	745	9	35	-	-

Tavola 3.33 segue - Addetti alle unità locali delle imprese e delle istituzioni per tipo di rapporto di lavoro, sezione, sottosezione, divisione e gruppo di attività economica e tipo di comune

ATTIVITÀ ECONOMICHE TIPO DI COMUNE		DIPENDENTI											PERSONALE VOLONTARIO			
		DALLE UNITÀ LOCALI DELLE IMPRESE				DALLE UNITÀ LOCALI DELLE ISTITUZIONI				TOTALE ADDETTI					Delle unità locali delle imprese	Delle unità locali delle istituzioni
		Indipendenti	Totale	Di cui part-time	Di cui con contratto formazione lavoro	Totale	Di cui part-time	Di cui con contratto formazione lavoro	In complesso	Di cui part-time	Di cui con contratto formazione lavoro					
DE	FABBRICAZIONE DELLA PASTA-CARTA, DELLA CARTA E DEI PRODOTTI DI CARTA; STAMPA ED EDITORIA	610	2.341	43	87	-	-	-	2.951	43	87	-	-			
21		161	1.345	10	40	-	-	-	1.506	10	40	-	-			
21.1		3	675	-	1	-	-	-	678	-	1	-	-			
21.2		158	670	10	39	-	-	-	828	10	39	-	-			
22		449	996	33	47	-	-	-	1.445	33	47	-	-			
22.1		48	169	8	8	-	-	-	217	8	8	-	-			
22.2		394	826	25	39	-	-	-	1.220	25	39	-	-			
22.3		7	1	-	-	-	-	-	8	-	-	-	-			
DF	FABBRICAZIONE DI COKE, RAFFINERIE DI PETROLIO, TRATTAMENTO DEI COMBUSTIBILI NUCLEARI	11	618	6	24	-	-	-	629	6	24	-	-			
23		11	618	6	24	-	-	-	629	6	24	-	-			
23.1		-	-	-	-	-	-	-	-	-	-	-	-			
23.2		11	618	6	24	-	-	-	629	6	24	-	-			
23.3		-	-	-	-	-	-	-	-	-	-	-	-			
DG	FABBRICAZIONE DI PRODOTTI CHIMICI E DI FIBRE SINTETICHE E ARTIFICIALI	49	1.295	11	22	-	-	-	1.344	11	22	-	-			
24		49	1.295	11	22	-	-	-	1.344	11	22	-	-			
24.1		5	83	1	5	-	-	-	88	1	5	-	-			
24.2		-	-	-	-	-	-	-	-	-	-	-	-			
24.3		25	94	4	2	-	-	-	119	4	2	-	-			
24.4		1	1.048	4	11	-	-	-	1.049	4	11	-	-			
24.5		11	45	1	4	-	-	-	56	1	4	-	-			
24.6		7	25	1	-	-	-	-	32	1	-	-	-			
24.7		-	-	-	-	-	-	-	-	-	-	-	-			
DH	FABBRICAZIONE DI ARTICOLI IN GOMMA E MATERIE PLASTICHE	337	1.908	28	128	-	-	-	2.245	28	128	-	-			
25		337	1.908	28	128	-	-	-	2.245	28	128	-	-			
25.1		50	110	4	6	-	-	-	160	4	6	-	-			
25.2		287	1.798	24	122	-	-	-	2.085	24	122	-	-			
DI	FABBRICAZIONE DI PRODOTTI DELLA LAVORAZIONE DI MINERALI NON METALLIFERI	224	898	12	45	-	-	-	1.122	12	45	-	-			
26		224	898	12	45	-	-	-	1.122	12	45	-	-			
26.1		54	110	3	4	-	-	-	164	3	4	-	-			
26.2		19	10	-	-	-	-	-	29	-	-	-	-			
26.3		5	11	1	-	-	-	-	16	1	-	-	-			
26.4		7	67	-	1	-	-	-	74	-	1	-	-			
26.5		2	80	-	2	-	-	-	82	-	2	-	-			
26.6		56	282	7	9	-	-	-	338	7	9	-	-			
26.7		69	261	1	22	-	-	-	330	1	22	-	-			
26.8		12	77	-	7	-	-	-	89	-	7	-	-			
DJ	PRODUZIONE DI METALLO E FABBRICAZIONE DI PRODOTTI IN METALLO	1.154	4.816	50	204	-	-	-	5.970	50	204	-	-			
27		54	562	3	34	-	-	-	616	3	34	-	-			
27.1		-	1	-	-	-	-	-	1	-	-	-	-			
27.2		2	153	-	6	-	-	-	155	-	6	-	-			
27.3		25	116	1	12	-	-	-	141	1	12	-	-			
27.4		9	23	-	2	-	-	-	32	-	2	-	-			
27.5		18	269	2	14	-	-	-	287	2	14	-	-			
28		1.100	4.254	47	170	-	-	-	5.354	47	170	-	-			
28.1		329	1.177	14	40	-	-	-	1.506	14	40	-	-			
28.2		9	297	1	14	-	-	-	306	1	14	-	-			
28.3		-	-	-	-	-	-	-	-	-	-	-	-			
28.4		51	240	2	11	-	-	-	291	2	11	-	-			
28.5		306	952	12	42	-	-	-	1.258	12	42	-	-			
28.6		55	367	3	15	-	-	-	422	3	15	-	-			
28.7		350	1.221	15	48	-	-	-	1.571	15	48	-	-			
DK	FABBRICAZIONE DI MACCHINE ED APPARECCHI MECCANICI, COMPRESI L'INSTALLAZIONE, IL MONTAGGIO, LA RIPARAZIONE E LA MANUTENZIONE	576	7.694	29	304	-	-	-	8.270	29	304	-	-			
29		576	7.694	29	304	-	-	-	8.270	29	304	-	-			
29.1		32	560	7	22	-	-	-	592	7	22	-	-			
29.2		132	362	1	23	-	-	-	494	1	23	-	-			
29.3		150	916	4	3	-	-	-	1.066	4	3	-	-			
29.4		15	40	1	1	-	-	-	55	1	1	-	-			
29.5		212	1.306	12	44	-	-	-	1.518	12	44	-	-			
29.6		1	13	-	-	-	-	-	14	-	-	-	-			
29.7		34	4.497	4	211	-	-	-	4.531	4	211	-	-			

Tavola 3.33 segue - Addetti alle unità locali delle imprese e delle istituzioni per tipo di rapporto di lavoro, sezione, sottosezione, divisione e gruppo di attività economica e tipo di comune

ATTIVITÀ ECONOMICHE TIPO DI COMUNE	DIPENDENTI											PERSONALE VOLONTARIO	
	Indipendenti	DALLE UNITÀ LOCALI DELLE IMPRESE			DALLE UNITÀ LOCALI DELLE ISTITUZIONI			TOTALE ADDETTI			Delle unità locali delle imprese	Delle unità locali delle istituzioni	
		Totale	Di cui part-time	Di cui con contratto formazione lavoro	Totale	Di cui part-time	Di cui con contratto formazione lavoro	In complesso	Di cui part-time	Di cui con contratto formazione lavoro			
DL FABBRICAZIONE DI MACCHINE ELETTRICHE E DI APPARECCHIATURE ELETTRICHE ED OTTICHE	937	3.987	103	236	-	-	-	4.924	103	236	-	-	
30	8	28	-	1	-	-	-	36	-	1	-	-	
30.0	8	28	-	1	-	-	-	36	-	1	-	-	
31	363	1.903	23	93	-	-	-	2.266	23	93	-	-	
31.1	115	760	11	46	-	-	-	875	11	46	-	-	
31.2	28	199	1	17	-	-	-	227	1	17	-	-	
31.3	7	49	1	4	-	-	-	56	1	4	-	-	
31.4	4	1	-	-	-	-	-	5	-	-	-	-	
31.5	37	105	4	-	-	-	-	142	4	-	-	-	
31.6	172	789	6	26	-	-	-	961	6	26	-	-	
32	278	1.862	73	130	-	-	-	2.140	73	130	-	-	
32.1	118	708	37	45	-	-	-	826	37	45	-	-	
32.2	142	545	15	50	-	-	-	687	15	50	-	-	
32.3	18	609	21	35	-	-	-	627	21	35	-	-	
33	288	194	7	12	-	-	-	482	7	12	-	-	
33.1	232	116	4	7	-	-	-	348	4	7	-	-	
33.2	22	14	-	-	-	-	-	36	-	-	-	-	
33.3	3	33	1	5	-	-	-	36	1	5	-	-	
33.4	24	22	2	-	-	-	-	46	2	-	-	-	
33.5	7	9	-	-	-	-	-	16	-	-	-	-	
DM FABBRICAZIONE DI MEZZI DI TRASPORTO	69	1.879	8	76	-	-	-	1.948	8	76	-	-	
34	27	328	1	18	-	-	-	355	1	18	-	-	
34.1	-	-	-	-	-	-	-	-	-	-	-	-	
34.2	11	131	-	3	-	-	-	142	-	3	-	-	
34.3	16	197	1	15	-	-	-	213	1	15	-	-	
35	42	1.551	7	58	-	-	-	1.593	7	58	-	-	
35.1	38	1.529	4	58	-	-	-	1.567	4	58	-	-	
35.2	-	-	-	-	-	-	-	-	-	-	-	-	
35.3	-	-	-	-	-	-	-	-	-	-	-	-	
35.4	4	22	3	-	-	-	-	26	3	-	-	-	
35.5	-	-	-	-	-	-	-	-	-	-	-	-	
DN ALTRE INDUSTRIE MANIFATTURIERE	976	3.851	84	159	-	-	-	4.827	84	159	-	-	
36	966	3.833	81	157	-	-	-	4.799	81	157	-	-	
36.1	483	2.513	47	101	-	-	-	2.996	47	101	-	-	
36.2	127	187	4	12	-	-	-	314	4	12	-	-	
36.3	238	807	24	20	-	-	-	1.045	24	20	-	-	
36.4	6	3	-	-	-	-	-	9	-	-	-	-	
36.5	17	43	1	5	-	-	-	60	1	5	-	-	
36.6	95	280	5	19	-	-	-	375	5	19	-	-	
37	10	18	3	2	-	-	-	28	3	2	-	-	
37.1	10	18	3	2	-	-	-	28	3	2	-	-	
37.2	-	-	-	-	-	-	-	-	-	-	-	-	
E PRODUZIONE E DISTRIBUZIONE DI ENERGIA ELETTRICA, GAS E ACQUA	21	1.100	14	10	59	4	4	1.180	18	14	-	-	
40	11	1.080	10	9	4	1	-	1.095	11	9	-	-	
40.1	-	828	5	-	-	-	-	828	5	-	-	-	
40.2	11	252	5	9	4	1	-	267	6	9	-	-	
40.3	-	-	-	-	-	-	-	-	-	-	-	-	
41	10	20	4	1	55	3	4	85	7	5	-	-	
41.0	10	20	4	1	55	3	4	85	7	5	-	-	
F COSTRUZIONI	4.135	6.160	140	151	-	-	-	10.295	140	151	-	-	
45	4.135	6.160	140	151	-	-	-	10.295	140	151	-	-	
45.1	107	195	2	1	-	-	-	302	2	1	-	-	
45.2	2.018	3.700	55	47	-	-	-	5.718	55	47	-	-	
45.3	932	1.924	78	88	-	-	-	2.856	78	88	-	-	
45.4	1.078	341	5	15	-	-	-	1.419	5	15	-	-	
45.5	-	-	-	-	-	-	-	-	-	-	-	-	
G COMMERCIO ALL'INGROSSO E AL DETTAGLIO; RIPARAZIONE DI AUTOVEICOLI, MOTOCICLI E DI BENI PERSONALI E PER LA CASA	16.425	12.163	737	393	60	4	-	28.648	741	393	-	1	
50	2.295	2.258	57	67	-	-	-	4.553	57	67	-	-	
50.1	214	585	12	18	-	-	-	799	12	18	-	-	
50.2	1.387	1.205	28	37	-	-	-	2.592	28	37	-	-	
50.3	142	228	7	8	-	-	-	370	7	8	-	-	
50.4	113	48	-	2	-	-	-	161	-	2	-	-	
50.5	439	192	10	2	-	-	-	631	10	2	-	-	
51	4.089	5.161	235	151	-	-	-	9.250	235	151	-	-	
51.1	2.050	410	33	14	-	-	-	2.460	33	14	-	-	
51.2	165	225	9	4	-	-	-	390	9	4	-	-	
51.3	543	1.708	70	42	-	-	-	2.251	70	42	-	-	
51.4	648	1.258	61	47	-	-	-	1.906	61	47	-	-	
51.5	426	991	32	21	-	-	-	1.417	32	21	-	-	
51.6	239	535	29	23	-	-	-	774	29	23	-	-	
51.7	18	34	1	-	-	-	-	52	1	-	-	-	

Tavola 3.33 segue - Addetti alle unità locali delle imprese e delle istituzioni per tipo di rapporto di lavoro, sezione, sottosezione, divisione e gruppo di attività economica e tipo di comune

ATTIVITÀ ECONOMICHE TIPO DI COMUNE	DIPENDENTI									PERSONALE VOLONTARIO		
	Indipendenti	DALLE UNITÀ LOCALI DELLE IMPRESE			DALLE UNITÀ LOCALI DELLE ISTITUZIONI			TOTALE ADDETTI			Delle unità locali delle imprese	Delle unità locali delle istituzioni
		Totale	Di cui part-time	Di cui con contratto formazione lavoro	Totale	Di cui part-time	Di cui con contratto formazione lavoro	In complesso	Di cui part-time	Di cui con contratto formazione lavoro		
52	10.041	4.744	445	175	60	4	-	14.845	449	175	-	1
52.1	1.315	1.798	192	70	-	-	-	3.113	192	70	-	-
52.2	1.888	457	38	7	-	-	-	2.345	38	7	-	-
52.3	449	366	25	11	49	-	-	864	25	11	-	1
52.4	4.695	1.991	172	79	11	4	-	6.697	176	79	-	-
52.5	42	9	2	-	-	-	-	51	2	-	-	-
52.6	1.300	74	14	1	-	-	-	1.374	14	1	-	-
52.7	352	49	2	7	-	-	-	401	2	7	-	-
H ALBERGHI E RISTORANTI	2.874	2.059	193	52	93	21	-	5.026	214	52	4	21
55	2.874	2.059	193	52	93	21	-	5.026	214	52	4	21
55.1	381	543	38	2	-	-	-	924	38	2	-	-
55.2	121	44	-	-	-	-	-	165	-	-	-	2
55.3	1.169	858	74	20	-	-	-	2.027	74	20	-	-
55.4	1.188	446	53	28	9	-	-	1.643	53	28	-	15
55.5	15	168	28	2	84	21	-	267	49	2	4	4
I TRASPORTI, MAGAZZINAGGIO E COMUNICAZIONI	2.015	10.383	190	95	85	-	-	12.483	190	95	-	-
60	1.455	5.281	27	26	16	-	-	6.752	27	26	-	-
60.1	-	3.650	-	-	-	-	-	3.650	-	-	-	-
60.2	1.455	1.631	27	26	16	-	-	3.102	27	26	-	-
60.3	-	-	-	-	-	-	-	-	-	-	-	-
61	-	8	-	-	-	-	-	8	-	-	-	-
61.1	-	8	-	-	-	-	-	8	-	-	-	-
61.2	-	-	-	-	-	-	-	-	-	-	-	-
62	1	20	-	-	-	-	-	21	-	-	-	-
62.1	-	9	-	-	-	-	-	9	-	-	-	-
62.2	1	11	-	-	-	-	-	12	-	-	-	-
62.3	-	-	-	-	-	-	-	-	-	-	-	-
63	543	1.087	51	43	69	-	-	1.699	51	43	-	-
63.1	327	413	8	10	-	-	-	740	8	10	-	-
63.2	57	267	17	6	67	-	-	391	17	6	-	-
63.3	73	94	7	9	2	-	-	169	7	9	-	-
63.4	86	313	19	18	-	-	-	399	19	18	-	-
64	16	3.987	112	26	-	-	-	4.003	112	26	-	-
64.1	16	2.499	4	1	-	-	-	2.515	4	1	-	-
64.2	-	1.488	108	25	-	-	-	1.488	108	25	-	-
J INTERMEDIAZIONE MONETARIA E FINANZIARIA	655	4.047	99	96	-	-	-	4.702	99	96	-	-
65	84	3.468	59	78	-	-	-	3.552	59	78	-	-
65.1	13	3.082	55	55	-	-	-	3.095	55	55	-	-
65.2	71	386	4	23	-	-	-	457	4	23	-	-
66	1	138	3	1	-	-	-	139	3	1	-	-
66.0	1	138	3	1	-	-	-	139	3	1	-	-
67	570	441	37	17	-	-	-	1.011	37	17	-	-
67.1	78	37	1	3	-	-	-	115	1	3	-	-
67.2	492	404	36	14	-	-	-	896	36	14	-	-
K ATTIVITÀ IMMOBILIARI, NOLEGGIO, INFORMÁTICA, RICERCA, ALTRE ATTIVITÀ PROFESSIONALI ED IMPRENDITORIALI	4.045	4.418	444	311	110	-	-	8.573	444	311	127	-
70	310	105	5	7	-	-	-	415	5	7	-	-
70.1	49	10	-	-	-	-	-	59	-	-	-	-
70.2	61	10	-	-	-	-	-	71	-	-	-	-
70.3	200	85	5	7	-	-	-	285	5	7	-	-
71	71	41	-	2	-	-	-	112	-	2	-	-
71.1	18	4	-	-	-	-	-	22	-	-	-	-
71.2	3	25	-	-	-	-	-	28	-	-	-	-
71.3	12	2	-	-	-	-	-	14	-	-	-	-
71.4	38	10	-	2	-	-	-	48	-	2	-	-
72	485	926	47	85	-	-	-	1.411	47	85	-	-
72.1	13	14	-	-	-	-	-	27	-	-	-	-
72.2	111	215	6	28	-	-	-	326	6	28	-	-
72.3	315	526	39	48	-	-	-	841	39	48	-	-
72.4	4	34	-	-	-	-	-	38	-	-	-	-
72.5	24	72	1	-	-	-	-	96	1	-	-	-
72.6	18	65	1	9	-	-	-	83	1	9	-	-
73	82	24	2	-	85	-	-	191	2	-	-	-
73.1	69	22	2	-	50	-	-	141	2	-	-	-
73.2	13	2	-	-	35	-	-	50	-	-	-	-
74	3.097	3.322	390	217	25	-	-	6.444	390	217	127	-
74.1	1.270	1.477	134	113	-	-	-	2.747	134	113	69	-
74.2	957	243	24	26	-	-	-	1.200	24	26	46	-
74.3	23	9	-	-	-	-	-	32	-	-	-	-
74.4	170	78	4	12	-	-	-	248	4	12	-	-
74.5	13	5	-	-	-	-	-	18	-	-	1	-
74.6	22	285	1	30	1	-	-	308	1	30	-	-
74.7	242	924	222	4	-	-	-	1.166	222	4	5	-
74.8	400	301	5	32	24	-	-	725	5	32	6	-

Tavola 3.33 segue - Addetti alle unità locali delle imprese e delle istituzioni per tipo di rapporto di lavoro, sezione, sottosezione, divisione e gruppo di attività economica e tipo di comune

ATTIVITÀ ECONOMICHE TIPO DI COMUNE	DIPENDENTI										PERSONALE VOLONTARIO	
	DALLE UNITÀ LOCALI DELLE IMPRESE				DALLE UNITÀ LOCALI DELLE ISTITUZIONI			TOTALE ADDETTI			Delle unità locali delle imprese	Delle unità locali delle istituzioni
	Indipendenti	Totale	Di cui part-time	Di cui con contratto formazione lavoro	Totale	Di cui part-time	Di cui con contratto formazione lavoro	In complesso	Di cui part-time	Di cui con contratto formazione lavoro		
L PUBBLICA AMMINISTRAZIONE E DIFESA; ASSICURAZIONE SOCIALE OBBLIGATORIA	-	-	-	-	8.132	41	10	8.132	41	10	-	112
75	-	-	-	-	8.132	41	10	8.132	41	10	-	112
75.1	-	-	-	-	6.115	38	7	6.115	38	7	-	83
75.2	-	-	-	-	1.470	3	-	1.470	3	-	-	29
75.3	-	-	-	-	547	-	3	547	-	3	-	-
M ISTRUZIONE	177	191	11	5	11.173	109	2	11.541	120	7	7	98
80	177	191	11	5	11.173	109	2	11.541	120	7	7	98
80.1	27	75	2	-	3.940	79	1	4.042	81	1	2	65
80.2	21	36	-	-	6.439	30	1	6.496	30	1	-	13
80.3	9	17	-	1	762	-	-	788	-	1	-	-
80.4	120	63	9	4	32	-	-	215	9	4	5	20
N SANITÀ E ALTRI SERVIZI SOCIALI	1.132	1.190	239	20	9.399	100	1	11.721	339	21	17	1.362
85	1.132	1.190	239	20	9.399	100	1	11.721	339	21	17	1.362
85.1	1.022	1.036	180	19	7.951	43	1	10.009	223	20	9	297
85.2	29	4	-	-	108	-	-	141	-	-	2	-
85.3	81	150	59	1	1.340	57	-	1.571	116	1	6	1.065
O ALTRI SERVIZI PUBBLICI, SOCIALI E PERSONALI	2.498	2.240	84	25	1.774	112	4	6.512	196	29	45	2.449
90	36	342	2	-	118	6	-	496	8	-	-	1
90.0	36	342	2	-	118	6	-	496	8	-	-	1
91	-	-	-	-	1.244	83	3	1.244	83	3	-	1.588
91.1	-	-	-	-	695	49	1	695	49	1	-	41
91.2	-	-	-	-	178	9	-	178	9	-	-	92
91.3	-	-	-	-	371	25	2	371	25	2	-	1.455
92	679	612	22	6	408	23	1	1.699	45	7	36	860
92.1	24	32	2	2	-	-	-	56	2	2	8	3
92.2	62	218	4	2	-	-	-	280	4	2	8	-
92.3	230	161	12	-	48	3	-	439	15	-	10	173
92.4	2	2	-	-	-	-	-	4	-	-	-	-
92.5	7	23	-	-	122	6	-	152	6	-	-	55
92.6	161	108	4	-	229	14	-	498	18	-	3	565
92.7	193	68	-	2	9	-	1	270	-	3	7	64
93	1.783	1.286	60	19	4	-	-	3.073	60	19	9	-
93.0	1.783	1.286	60	19	4	-	-	3.073	60	19	9	-
TOTALE	44.066	90.813	2.809	2.817	30.906	392	21	165.785	3.201	2.838	202	4.043
di cui addetti alle unità locali:												
- dell'industria in senso stretto (a)	8.846	47.123	667	1.669	67	5	4	56.036	672	1.673	2	-
- dei servizi	29.821	36.691	1.997	997	30.826	387	17	97.338	2.384	1.014	200	4.043
TIPO DI COMUNE												
- Comune capoluogo	9.723	26.580	1.124	691	14.025	97	16	50.328	1.221	707	56	887
- Altri comuni	34.343	64.233	1.685	2.126	16.881	295	5	115.457	1.980	2.131	146	3.156
TOTALE	44.066	90.813	2.809	2.817	30.906	392	21	165.785	3.201	2.838	202	4.043

(a) Comprende le sezioni di attività: C - Estrazione di minerali; D - Attività manifatturiere; E - Produzione e distribuzione di energia elettrica, gas e acqua

Tavola 3.34 - Addetti alle unità locali delle imprese e delle istituzioni per categoria posizionale, sesso, sezione, sotto-sezione e divisione di attività economica e tipo di comune

ATTIVITÀ ECONOMICHE TIPO DI COMUNE		DIPENDENTI DALLE UNITÀ LOCALI DELLE IMPRESE								Totale dipen- denti	Totale addetti
		Dirigenti	Direttivi e qua- dri	Impiegati e operai (a)	Categorie spe- ciali	Apprendisti	Altro personale	-	-		
		DIPENDENTI DALLE UNITÀ LOCALI DELLE ISTITUZIONI									
Indipendenti	Dirigenti e as- similati	Direttivi, fun- zionari collabo- ratori e assimi- lati	Assistenti, operatori, coa- diutori e assi- milati	-	-	Addetti ai ser- vizi ausiliari e assimilati	-	-			
MASCHI E FEMMINE											
A	AGRICOLTURA, CACCIA E SILVICOL- TURA	945	2	7	398	-	1	27	435	1.380	
01		942	2	7	398	-	1	27	435	1.377	
02		3	-	-	-	-	-	-	-	3	
B	PESCA, PISCICOLTURA E SERVIZI CONNESSI	319	-	-	45	-	6	366	417	736	
05		319	-	-	45	-	6	366	417	736	
C	ESTRAZIONE DI MINERALI	29	1	-	94	-	-	-	95	124	
CA	ESTRAZIONE DI MINERALI ENERGE- TICI	-	-	-	17	-	-	-	17	17	
10		-	-	-	-	-	-	-	-	-	
11		-	-	-	17	-	-	-	17	17	
12		-	-	-	-	-	-	-	-	-	
CB	ESTRAZIONE DI MINERALI NON ENER- GETICI	29	1	-	77	-	-	-	78	107	
13		29	-	-	-	-	-	-	-	-	
14		29	1	-	77	-	-	-	78	107	
D	ATTIVITÀ MANIFATTURIERE	8.796	336	466	40.846	638	2.199	1.451	45.936	54.732	
DA	INDUSTRIE ALIMENTARI, DELLE BE- VANDE E DEL TABACCO	1.033	47	45	3.738	82	73	91	4.076	5.109	
15		1.033	46	39	3.095	74	71	76	3.401	4.434	
16		-	1	6	643	8	2	15	675	675	
DB	INDUSTRIE TESSILI E DELL'ABBIGLIA- MENTO	1.754	27	23	7.998	262	530	246	9.086	10.840	
17		549	3	-	1.032	22	93	57	1.207	1.756	
18		1.205	24	23	6.966	240	437	189	7.879	9.084	
DC	INDUSTRIE CONCIARIE, FABBRICA- ZIONE DI PRODOTTI IN CUOIO, PELLE E SIMILARI	440	7	6	1.808	53	148	325	2.347	2.787	
19		440	7	6	1.808	53	148	325	2.347	2.787	
DD	INDUSTRIA DEL LEGNO E DEI PRO- DOTTI IN LEGNO	626	5	-	956	14	147	18	1.140	1.766	
20		626	5	-	956	14	147	18	1.140	1.766	
DE	FABBRICAZIONE DELLA PASTA- CARTA, DELLA CARTA E DEI PRO- DOTTI DI CARTA; STAMPA ED EDITO- RIA	610	48	50	2.026	11	159	47	2.341	2.951	
21		161	23	38	1.219	-	44	21	1.345	1.506	
22		449	25	12	807	11	115	26	996	1.445	
DF	FABBRICAZIONE DI COKE, RAFFINE- RIE DI PETROLIO, TRATTAMENTO DEI COMBUSTIBILI NUCLEARI	11	10	53	536	18	-	1	618	629	
23		11	10	53	536	18	-	1	618	629	
DG	FABBRICAZIONE DI PRODOTTI CHI- MICI E DI FIBRE SINTETICHE E ARTIFI- CIALI	49	15	61	1.195	2	5	17	1.295	1.344	
24		49	15	61	1.195	2	5	17	1.295	1.344	
DH	FABBRICAZIONE DI ARTICOLI IN GOMMA E MATERIE PLASTICHE	337	6	3	1.593	35	75	196	1.908	2.245	
25		337	6	3	1.593	35	75	196	1.908	2.245	
DI	FABBRICAZIONE DI PRODOTTI DELLA LAVORAZIONE DI MINERALI NON ME- TALLIFERI	224	3	11	839	11	31	3	898	1.122	
26		224	3	11	839	11	31	3	898	1.122	
DJ	PRODUZIONE DI METALLO E FABBRICA- ZIONE DI PRODOTTI IN METALLO	1.154	33	22	4.255	31	386	89	4.816	5.970	
27		54	8	-	537	1	14	2	562	616	
28		1.100	25	22	3.718	30	372	87	4.254	5.354	
DK	FABBRICAZIONE DI MACCHINE ED APPARECCHI MECCANICI, COMPRESI L'INSTALLAZIONE, IL MONTAGGIO, LA RIPARAZIONE E LA MANUTENZIONE	576	76	148	7.189	24	141	116	7.694	8.270	
29		576	76	148	7.189	24	141	116	7.694	8.270	
DL	FABBRICAZIONE DI MACCHINE ELET- TRICHE E DI APPARECCHIATURE ELETTRICHE ED OTTICHE	937	28	14	3.484	57	315	89	3.987	4.924	
30		8	-	-	27	-	1	-	28	36	
31		363	16	11	1.645	18	178	35	1.903	2.266	
32		278	11	2	1.645	39	114	51	1.862	2.140	
33		288	1	1	167	-	22	3	194	482	
DM	FABBRICAZIONE DI MEZZI DI TRA- SPORTO	69	12	12	1.813	7	21	14	1.879	1.948	
34		27	-	2	309	4	12	1	328	355	
35		42	12	10	1.504	3	9	13	1.551	1.593	

Tavola 3.34 segue - Addetti alle unità locali delle imprese e delle istituzioni per categoria posizionale, sesso, sezione, sottosezione e divisione di attività economica e tipo di comune

ATTIVITÀ ECONOMICHE TIPO DI COMUNE		DIPENDENTI DALLE UNITÀ LOCALI DELLE IMPRESE							Totale dipen- denti	Totale addetti
		Dirigenti	Direttivi e qua- dri	Impiegati e operai (a)	Categorie spe- ciali	Apprendisti	Altro personale			
		DIPENDENTI DALLE UNITÀ LOCALI DELLE ISTITUZIONI								
		Indipendenti	Dirigenti e as- similati	Direttivi, fun- zionari collabo- ratori e assimi- lati	Assistenti, operatori, coa- diutori e assi- milati	-	-	Addetti ai ser- vizi ausiliari e assimilati		
DN	ALTRE INDUSTRIE MANIFATTURIERE	976	19	18	3.416	31	168	199	3.851	4.827
36		966	19	18	3.400	31	166	199	3.833	4.799
37		10	-	-	16	-	2	-	18	28
E	PRODUZIONE E DISTRIBUZIONE DI ENERGIA ELETTRICA, GAS E AC- QUA	21	13	45	1.078	-	1	22	1.159	1.180
40		11	12	41	1.028	-	-	3	1.084	1.095
41		10	1	4	50	-	1	19	75	85
F	COSTRUZIONI	4.135	32	18	5.558	4	501	47	6.160	10.295
45		4.135	32	18	5.558	4	501	47	6.160	10.295
G	COMMERCIO ALL'INGROSSO E AL DETTAGLIO; RIPARAZIONE DI AUTO- VEICOLI, MOTOCICLI E DI BENI PER- SONALI E PER LA CASA	16.425	115	229	10.524	102	674	579	12.223	28.648
50		2.295	8	25	1.900	19	275	31	2.258	4.553
51		4.089	89	151	4.548	59	62	252	5.161	9.250
52		10.041	18	53	4.076	24	337	296	4.804	14.845
H	ALBERGHI E RISTORANTI	2.874	16	7	1.692	22	175	240	2.152	5.026
55		2.874	16	7	1.692	22	175	240	2.152	5.026
I	TRASPORTI, MAGAZZINAGGIO E CO- MUNICAZIONI	2.015	97	393	6.919	2.117	44	898	10.468	12.483
60		1.455	35	198	2.903	2.103	5	53	5.297	6.752
61		-	-	-	8	-	-	-	8	8
62		1	-	5	15	-	-	-	20	21
63		543	27	37	1.048	7	11	26	1.156	1.699
64		16	35	153	2.945	7	28	819	3.987	4.003
J	INTERMEDIAZIONE MONETARIA E FI- NANZIARIA	655	396	287	3.150	119	5	90	4.047	4.702
65		84	391	274	2.670	97	-	36	3.468	3.552
66		1	1	9	106	18	-	4	138	139
67		570	4	4	374	4	5	50	441	1.011
K	ATTIVITÀ IMMOBILIARI, NOLEGGIO, INFORMATICA, RICERCA, ALTRE ATTI- VITÀ PROFESSIONALI ED IMPRENDI- TORIALI	4.045	104	126	4.082	8	68	140	4.528	8.573
70		310	4	-	92	-	2	7	105	415
71		71	7	-	32	-	-	2	41	112
72		485	21	42	832	-	11	20	926	1.411
73		82	10	19	70	1	1	8	109	191
74		3.097	62	65	3.056	7	54	103	3.347	6.444
L	PUBBLICA AMMINISTRAZIONE E DI- FESA; ASSICURAZIONE SOCIALE OB- BLIGATORIA	-	114	1.466	5.908	-	-	644	8.132	8.132
75		-	114	1.466	5.908	-	-	644	8.132	8.132
M	ISTRUZIONE	177	236	5.591	3.657	62	1	1.817	11.364	11.541
80		177	236	5.591	3.657	62	1	1.817	11.364	11.541
N	SANITÀ E ALTRI SERVIZI SOCIALI	1.132	1.316	660	6.941	44	16	1.612	10.589	11.721
85		1.132	1.316	660	6.941	44	16	1.612	10.589	11.721
O	ALTRI SERVIZI PUBBLICI, SOCIALI E PERSONALI	2.498	234	390	2.591	142	321	336	4.014	6.512
90		36	15	14	403	7	-	21	460	496
91		-	122	277	763	-	-	82	1.244	1.244
92		679	89	90	633	6	6	196	1.020	1.699
93		1.783	8	9	792	129	315	37	1.290	3.073
TOTALE		44.066	3.012	9.685	93.483	3.258	4.012	8.269	121.719	165.785
di cui addetti alle unità locali:										
- dell'industria in senso stretto (b)		8.846	350	511	42.018	638	2.200	1.473	47.190	56.036
- dei servizi		29.821	2.628	9.149	45.464	2.616	1.304	6.356	67.517	97.338
TIPO DI COMUNE										
- Comune capoluogo		9.723	1.586	4.363	29.065	1.896	692	3.003	40.605	50.328
- Altri comuni		34.343	1.426	5.322	64.418	1.362	3.320	5.266	81.114	115.457
TOTALE		44.066	3.012	9.685	93.483	3.258	4.012	8.269	121.719	165.785

Tavola 3.34 segue - Addetti alle unità locali delle imprese e delle istituzioni per categoria posizionale, sesso, sezione, sottosezione e divisione di attività economica e tipo di comune

		DIPENDENTI DALLE UNITÀ LOCALI DELLE IMPRESE								
ATTIVITÀ ECONOMICHE TIPO DI COMUNE		Dirigenti	Direttivi e qua- dri	Impiegati e operai (a)	Categorie spe- ciali	Apprendisti	Altro personale			
		DIPENDENTI DALLE UNITÀ LOCALI DELLE ISTITUZIONI								
		Indipendenti	Dirigenti e as- similati	Direttivi, fun- zionari collabo- ratori e assimi- lati	Assistenti, operatori, coa- diutori e assi- milati	-	-	Addetti ai ser- vizi ausiliari e assimilati	Totale dipen- denti	Totale addetti
MASCHI										
A	AGRICOLTURA, CACCIA E SILVICOL- TURA	729	2	7	282	-	-	26	317	1.046
01		726	2	7	282	-	-	26	317	1.043
02		3	-	-	-	-	-	-	-	3
B	PESCA, PISCICOLTURA E SERVIZI CONNESSI	306	-	-	42	-	6	362	410	716
05		306	-	-	42	-	6	362	410	716
C	ESTRAZIONE DI MINERALI	22	1	-	81	-	-	-	82	104
CA	ESTRAZIONE DI MINERALI ENERGE- TICI	-	-	-	17	-	-	-	17	17
10		-	-	-	-	-	-	-	-	-
11		-	-	-	17	-	-	-	17	17
12		-	-	-	-	-	-	-	-	-
CB	ESTRAZIONE DI MINERALI NON ENER- GETICI	22	1	-	64	-	-	-	65	87
13		-	-	-	-	-	-	-	-	-
14		22	1	-	64	-	-	-	65	87
D	ATTIVITÀ MANIFATTURIERE	5.682	313	445	25.566	395	1.244	439	28.402	34.084
DA	INDUSTRIE ALIMENTARI, DELLE BE- VANDE E DEL TABACCO	646	47	43	2.355	79	27	58	2.609	3.255
15		646	46	38	1.845	73	26	45	2.073	2.719
16		-	1	5	510	6	1	13	536	536
DB	INDUSTRIE TESSILI E DELL'ABBIGLIA- MENTO	545	21	20	1.405	57	107	57	1.667	2.212
17		169	2	-	205	8	31	22	268	437
18		376	19	20	1.200	49	76	35	1.399	1.775
DC	INDUSTRIE CONCIARIE, FABBRICA- ZIONE DI PRODOTTI IN CUOIO, PELLE E SIMILARI	223	7	6	675	35	68	38	829	1.052
19		223	7	6	675	35	68	38	829	1.052
DD	INDUSTRIA DEL LEGNO E DEI PRO- DOTTI IN LEGNO	524	5	-	730	14	123	7	879	1.403
20		524	5	-	730	14	123	7	879	1.403
DE	FABBRICAZIONE DELLA PASTA- CARTA, DELLA CARTA E DEI PRO- DOTTI DI CARTA; STAMPA ED EDITO- RIA	407	43	48	1.357	10	88	31	1.577	1.984
21		83	23	37	889	-	17	9	975	1.058
22		324	20	11	468	10	71	22	602	926
DF	FABBRICAZIONE DI COKE, RAFFINE- RIE DI PETROLIO, TRATTAMENTO DEI COMBUSTIBILI NUCLEARI	7	10	52	510	18	-	1	591	598
23		7	10	52	510	18	-	1	591	598
DG	FABBRICAZIONE DI PRODOTTI CHI- MICI E DI FIBRE SINTETICHE E ARTIFI- CIALI	44	13	60	863	1	5	11	953	997
24		44	13	60	863	1	5	11	953	997
DH	FABBRICAZIONE DI ARTICOLI IN GOMMA E MATERIE PLASTICHE	233	6	2	1.139	34	43	35	1.259	1.492
25		233	6	2	1.139	34	43	35	1.259	1.492
DI	FABBRICAZIONE DI PRODOTTI DELLA LAVORAZIONE DI MINERALI NON ME- TALLIFERI	174	3	10	737	10	30	3	793	967
26		174	3	10	737	10	30	3	793	967
DJ	PRODUZIONE DI METALLO E FABBRICA- ZIONE DI PRODOTTI IN METALLO	930	29	20	3.527	28	342	24	3.970	4.900
27		44	8	-	477	1	12	-	498	542
28		886	21	20	3.050	27	330	24	3.472	4.358
DK	FABBRICAZIONE DI MACCHINE ED APPARECCHI MECCANICI, COMPRESI L'INSTALLAZIONE, IL MONTAGGIO, LA RIPARAZIONE E LA MANUTENZIONE	488	74	142	6.176	23	127	99	6.641	7.129
29		488	74	142	6.176	23	127	99	6.641	7.129
DL	FABBRICAZIONE DI MACCHINE ELET- TRICHE E DI APPARECCHIATURE ELETTRICHE ED OTTICHE	653	24	13	1.993	50	149	9	2.238	2.891
30		8	-	-	18	-	1	-	19	27
31		222	13	10	936	17	92	5	1.073	1.295
32		172	11	2	918	33	42	4	1.010	1.182
33		251	-	1	121	-	14	-	136	387
DM	FABBRICAZIONE DI MEZZI DI TRA- SPORTO	59	12	12	1.671	7	20	5	1.727	1.786
34		21	-	2	224	4	11	1	242	263
35		38	12	10	1.447	3	9	4	1.485	1.523

Tavola 3.34 segue - Addetti alle unità locali delle imprese e delle istituzioni per categoria posizionale, sesso, sezione, sottosezione e divisione di attività economica e tipo di comune

		DIPENDENTI DALLE UNITÀ LOCALI DELLE IMPRESE								
		Dirigenti	Direttivi e quadri	Impiegati e operai (a)	Categorie speciali	Apprendisti	Altro personale			
ATTIVITÀ ECONOMICHE TIPO DI COMUNE		DIPENDENTI DALLE UNITÀ LOCALI DELLE ISTITUZIONI								
		Indipendenti	Dirigenti e assimilati	Direttivi, funzionari collaboratori e assimilati	Assistenti, operatori, coadiutori e assimilati	-	-	Addetti ai servizi ausiliari e assimilati	Totale dipendenti	Totale addetti
DN	ALTRE INDUSTRIE MANIFATTURIERE	749	19	17	2.428	29	115	61	2.669	3.418
36		739	19	17	2.415	29	113	61	2.654	3.393
37		10	-	-	13	-	2	-	15	25
E	PRODUZIONE E DISTRIBUZIONE DI ENERGIA ELETTRICA, GAS E ACQUA	20	13	45	963	-	1	22	1.044	1.064
40		11	12	41	917	-	-	3	973	984
41		9	1	4	46	-	1	19	71	80
F	COSTRUZIONI	3.892	30	16	5.075	4	481	38	5.644	9.536
45		3.892	30	16	5.075	4	481	38	5.644	9.536
G	COMMERCIO ALL'INGROSSO E AL DETTAGLIO; RIPARAZIONE DI AUTOVEICOLI, MOTOCICLI E DI BENI PERSONALI E PER LA CASA	10.670	99	187	6.148	73	428	324	7.259	17.929
50		1.972	8	24	1.590	19	266	25	1.932	3.904
51		3.309	81	140	2.998	48	37	212	3.516	6.825
52		5.389	10	23	1.560	6	125	87	1.811	7.200
H	ALBERGHI E RISTORANTI	1.616	13	7	757	18	80	94	969	2.585
55		1.616	13	7	757	18	80	94	969	2.585
I	TRASPORTI, MAGAZZINAGGIO E COMUNICAZIONI	1.840	87	349	5.330	2.027	38	706	8.537	10.377
60		1.354	33	185	2.635	2.018	4	51	4.926	6.280
61		-	-	-	8	-	-	-	8	8
62		1	-	5	13	-	-	-	18	19
63		469	25	26	848	2	10	18	929	1.398
64		16	29	133	1.826	7	24	637	2.656	2.672
J	INTERMEDIAZIONE MONETARIA E FINANZIARIA	504	389	259	1.953	100	-	75	2.776	3.280
65		73	385	247	1.774	80	-	35	2.521	2.594
66		1	1	9	72	16	-	4	102	103
67		430	3	3	107	4	-	36	153	583
K	ATTIVITÀ IMMOBILIARI, NOLEGGIO, INFORMATICA, RICERCA, ALTRE ATTIVITÀ PROFESSIONALI ED IMPRENDITORIALI	3.075	83	102	1.672	3	31	82	1.973	5.048
70		236	3	-	39	-	1	5	48	284
71		47	7	-	28	-	-	-	35	82
72		323	17	32	407	-	3	11	470	793
73		61	7	10	42	-	-	3	62	123
74		2.408	49	60	1.156	3	27	63	1.358	3.766
L	PUBBLICA AMMINISTRAZIONE E DIFESA; ASSICURAZIONE SOCIALE OBBLIGATORIA	-	101	844	3.960	-	-	426	5.331	5.331
75		-	101	844	3.960	-	-	426	5.331	5.331
M	ISTRUZIONE	96	214	2.165	507	15	1	571	3.473	3.569
80		96	214	2.165	507	15	1	571	3.473	3.569
N	SANITÀ E ALTRI SERVIZI SOCIALI	854	816	316	2.596	6	1	522	4.257	5.111
85		854	816	316	2.596	6	1	522	4.257	5.111
O	ALTRI SERVIZI PUBBLICI, SOCIALI E PERSONALI	1.134	201	282	1.330	33	64	231	2.141	3.275
90		33	15	13	374	7	-	21	430	463
91		-	106	197	425	-	-	57	785	785
92		454	77	66	391	6	3	144	687	1.141
93		647	3	6	140	20	61	9	239	886
TOTALE		30.440	2.362	5.024	56.262	2.674	2.375	3.918	72.615	103.055
di cui addetti alle unità locali:										
- dell'industria in senso stretto (b)		5.724	327	490	26.610	395	1.245	461	29.528	35.252
- dei servizi		19.789	2.003	4.511	24.253	2.275	643	3.031	36.716	56.505
TIPO DI COMUNE										
- Comune capoluogo		6.973	1.178	2.441	17.789	1.547	404	1.867	25.226	32.199
- Altri comuni		23.467	1.184	2.583	38.473	1.127	1.971	2.051	47.389	70.856
TOTALE		30.440	2.362	5.024	56.262	2.674	2.375	3.918	72.615	103.055

Tavola 3.34 segue - Addetti alle unità locali delle imprese e delle Istituzioni per categoria posizionale, sesso, sezione, sottosezione e divisione di attività economica e tipo di comune

ATTIVITÀ ECONOMICHE TIPO DI COMUNE		DIPENDENTI DALLE UNITÀ LOCALI DELLE IMPRESE							Totale dipen- denti	Totale addetti	
		Dirigenti	Direttivi e qua- dri	Impiegati e operai (a)	Categorie spe- ciali	Apprendisti	Altro personale				
		DIPENDENTI DALLE UNITÀ LOCALI DELLE ISTITUZIONI									
		Indipendenti	Dirigenti e as- similati	Direttivi, fun- zionari collabo- ratori e assimi- lati	Assistenti, operatori, coa- diutori e assi- milati	-	-	Addetti ai ser- vizi ausiliari e assimilati			
		FEMMINE									
A	AGRICOLTURA, CACCIA E SILVICOL- TURA	216	-	-	116	-	1	1	118	334	
01		216	-	-	116	-	1	1	118	334	
02		-	-	-	-	-	-	-	-	-	
B	PESCA, PISCICOLTURA E SERVIZI CONNESSI	13	-	-	3	-	-	4	7	20	
05		13	-	-	3	-	-	4	7	20	
C	ESTRAZIONE DI MINERALI	7	-	-	13	-	-	-	13	20	
CA	ESTRAZIONE DI MINERALI ENERGE- TICI	-	-	-	-	-	-	-	-	-	
10		-	-	-	-	-	-	-	-	-	
11		-	-	-	-	-	-	-	-	-	
12		-	-	-	-	-	-	-	-	-	
CB	ESTRAZIONE DI MINERALI NON ENER- GETICI	7	-	-	13	-	-	-	13	20	
13		-	-	-	-	-	-	-	-	-	
14		7	-	-	13	-	-	-	13	20	
D	ATTIVITÀ MANIFATTURIERE	3.114	23	21	15.280	243	955	1.012	17.534	20.648	
DA	INDUSTRIE ALIMENTARI, DELLE BE- VANDE E DEL TABACCO	387	-	2	1.383	3	46	33	1.467	1.854	
15		387	-	1	1.250	1	45	31	1.328	1.715	
16		-	-	1	133	2	1	2	139	139	
DB	INDUSTRIE TESSILI E DELL'ABBIGLIA- MENTO	1.209	6	3	6.593	205	423	189	7.419	8.628	
17		380	1	-	827	14	62	35	939	1.319	
18		829	5	3	5.766	191	361	154	6.480	7.309	
DC	INDUSTRIE CONCIARIE, FABBRICA- ZIONE DI PRODOTTI IN CUIOIO, PELLE E SIMILARI	217	-	-	1.133	18	80	287	1.518	1.735	
19		217	-	-	1.133	18	80	287	1.518	1.735	
DD	INDUSTRIA DEL LEGNO E DEI PRO- DOTTI IN LEGNO	102	-	-	226	-	24	11	261	363	
20		102	-	-	226	-	24	11	261	363	
DE	FABBRICAZIONE DELLA PASTA- CARTA, DELLA CARTA E DEI PRO- DOTTI DI CARTA; STAMPA ED EDITO- RIA	203	5	2	669	1	71	16	764	967	
21		78	-	1	330	-	27	12	370	448	
22		125	5	1	339	1	44	4	394	519	
DF	FABBRICAZIONE DI COKE, RAFFINE- RIE DI PETROLIO, TRATTAMENTO DEI COMBUSTIBILI NUCLEARI	4	-	1	26	-	-	-	27	31	
23		4	-	1	26	-	-	-	27	31	
DG	FABBRICAZIONE DI PRODOTTI CHI- MICI E DI FIBRE SINTETICHE E ARTIFI- CIALI	5	2	1	332	1	-	6	342	347	
24		5	2	1	332	1	-	6	342	347	
DH	FABBRICAZIONE DI ARTICOLI IN GOMMA E MATERIE PLASTICHE	104	-	1	454	1	32	161	649	753	
25		104	-	1	454	1	32	161	649	753	
DI	FABBRICAZIONE DI PRODOTTI DELLA LAVORAZIONE DI MINERALI NON ME- TALLIFERI	50	-	1	102	1	1	-	105	155	
26		50	-	1	102	1	1	-	105	155	
DJ	PRODUZIONE DI METALLO E FABBRICA- ZIONE DI PRODOTTI IN METALLO	224	4	2	728	3	44	65	846	1.070	
27		10	-	-	60	-	2	2	64	74	
28		214	4	2	668	3	42	63	782	996	
DK	FABBRICAZIONE DI MACCHINE ED APPARECCHI MECCANICI, COMPRESI L'INSTALLAZIONE, IL MONTAGGIO, LA RIPARAZIONE E LA MANUTENZIONE	88	2	6	1.013	1	14	17	1.053	1.141	
29		88	2	6	1.013	1	14	17	1.053	1.141	
DL	FABBRICAZIONE DI MACCHINE ELET- TRICHE E DI APPARECCHIATURE ELETTRICHE ED OTTICHE	284	4	1	1.491	7	166	80	1.749	2.033	
30		-	-	-	9	-	-	-	9	9	
31		141	3	1	709	1	86	30	830	971	
32		106	-	-	727	6	72	47	852	958	
33		37	1	-	46	-	8	3	58	95	
DM	FABBRICAZIONE DI MEZZI DI TRA- SPORTO	10	-	-	142	-	1	9	152	162	
34		6	-	-	85	-	1	-	86	92	
35		4	-	-	57	-	-	9	66	70	

Tavola 3.34 segue - Addetti alle unità locali delle imprese e delle istituzioni per categoria posizionale, sesso, sezione, sottosezione e divisione di attività economica e tipo di comune

ATTIVITÀ ECONOMICHE TIPO DI COMUNE		DIPENDENTI DALLE UNITÀ LOCALI DELLE IMPRESE							Totale dipen- denti		Totale addetti	
		Dirigenti	Direttivi e qua- dri	Impiegati e operai (a)	Categorie spe- ciali	Apprendisti	Altro personale					
		DIPENDENTI DALLE UNITÀ LOCALI DELLE ISTITUZIONI										
Indipendenti	Dirigenti e as- similati	Direttivi, fun- zionari collabo- ratori e assimi- lati	Assistenti, operatori, coa- diutori e assi- milati	-	-	Addetti ai ser- vizi ausiliari e assimilati						
DN	ALTRE INDUSTRIE MANIFATTURIERE	227	-	1	988	2	53	138	1.182	1.409		
36		227	-	1	985	2	53	138	1.179	1.406		
37		-	-	-	3	-	-	-	3	3		
E	PRODUZIONE E DISTRIBUZIONE DI ENERGIA ELETTRICA, GAS E AC- QUA	1	-	-	115	-	-	-	115	116		
40		-	-	-	111	-	-	-	111	111		
41		1	-	-	4	-	-	-	4	5		
F	COSTRUZIONI	243	2	2	483	-	20	9	516	759		
45		243	2	2	483	-	20	9	516	759		
G	COMMERCIO ALL'INGROSSO E AL DETTAGLIO; RIPARAZIONE DI AUTO- VEICOLI, MOTOCICLI E DI BENI PER- SONALI E PER LA CASA	5.755	16	42	4.376	29	246	255	4.964	10.719		
50		323	-	1	310	-	9	6	326	649		
51		780	8	11	1.550	11	25	40	1.645	2.425		
52		4.652	8	30	2.516	18	212	209	2.993	7.645		
H	ALBERGHI E RISTORANTI	1.258	3	-	935	4	95	146	1.183	2.441		
55		1.258	3	-	935	4	95	146	1.183	2.441		
I	TRASPORTI, MAGAZZINAGGIO E CO- MUNICAZIONI	175	10	44	1.589	90	6	192	1.931	2.106		
60		101	2	13	268	85	1	2	371	472		
61		-	-	-	-	-	-	-	-	-		
62		-	-	-	2	-	-	-	2	2		
63		74	2	11	200	5	1	8	227	301		
64		-	6	20	1.119	-	4	182	1.331	1.331		
J	INTERMEDIAZIONE MONETARIA E FI- NANZIARIA	151	7	28	1.197	19	5	15	1.271	1.422		
65		11	6	27	896	17	-	1	947	958		
66		-	-	-	34	2	-	-	36	36		
67		140	1	1	267	-	5	14	288	428		
K	ATTIVITÀ IMMOBILIARI, NOLEGGIO, INFORMATICA, RICERCA, ALTRE ATTI- VITÀ PROFESSIONALI ED IMPRENDI- TORIALI	970	21	24	2.410	5	37	58	2.555	3.525		
70		74	1	-	53	-	1	2	57	131		
71		24	-	-	4	-	-	2	6	30		
72		162	4	10	425	-	8	9	456	618		
73		21	3	9	28	1	1	5	47	68		
74		689	13	5	1.900	4	27	40	1.989	2.678		
L	PUBBLICA AMMINISTRAZIONE E DI- FESA; ASSICURAZIONE SOCIALE OB- BLIGATORIA	-	13	622	1.948	-	-	218	2.801	2.801		
75		-	13	622	1.948	-	-	218	2.801	2.801		
M	ISTRUZIONE	81	22	3.426	3.150	47	-	1.246	7.891	7.972		
80		81	22	3.426	3.150	47	-	1.246	7.891	7.972		
N	SANITÀ E ALTRI SERVIZI SOCIALI	278	500	344	4.345	38	15	1.090	6.332	6.610		
85		278	500	344	4.345	38	15	1.090	6.332	6.610		
O	ALTRI SERVIZI PUBBLICI, SOCIALI E PERSONALI	1.364	33	108	1.261	109	257	105	1.873	3.237		
90		3	-	1	29	-	-	-	30	33		
91		-	16	80	338	-	-	25	459	459		
92		225	12	24	242	-	3	52	333	558		
93		1.136	5	3	652	109	254	28	1.051	2.187		
TOTALE		13.626	650	4.661	37.221	584	1.637	4.351	49.104	62.730		
di cui addetti alle unità locali:												
- dell'industria in senso stretto (b)		3.122	23	21	15.408	243	955	1.012	17.662	20.784		
- dei servizi		10.032	625	4.638	21.211	341	661	3.325	30.801	40.833		
TIPO DI COMUNE												
- Comune capoluogo		2.750	408	1.922	11.276	349	288	1.136	15.379	18.129		
- Altri comuni		10.876	242	2.739	25.945	235	1.349	3.215	33.725	44.601		
TOTALE		13.626	650	4.661	37.221	584	1.637	4.351	49.104	62.730		

(a) Capi operai, operai specializzati, qualificati, comuni

(b) Comprende le sezioni di attività: C - Estrazione di minerali; D - Attività manifatturiere; E - Produzione e distribuzione di energia elettrica, gas e acqua

Tavola 3.35 - Addetti alle unità locali delle imprese per categoria posizionale, sesso, sezione, sottosezione e divisione di attività economica

ATTIVITÀ ECONOMICHE	INDIPENDENTI			DIPENDENTI								Totale	Totale addetti	Indipendenti sul totale addetti
	Imprenditori e soci di cooperativa	Famillari coadiuvanti	Totale	Dirigenti	Direttivi e quadri	Impiegati	Categorie speciali	Operai	Apprendisti	Altro personale				
MASCHI E FEMMINE														
A	AGRICOLTURA, CACCIA E SILVICOLTURA	713	232	945	2	4	47	-	351	1	17	422	1.367	69,1
01		710	232	942	2	4	47	-	351	1	17	422	1.364	69,1
02		3	-	3	-	-	-	-	-	-	-	-	3	100,0
B	PESCA, PISCICOLTURA E SERVIZI CONNESSI	308	11	319	-	-	-	-	45	6	366	417	736	43,3
05		308	11	319	-	-	-	-	45	6	366	417	736	43,3
C	ESTRAZIONE DI MINERALI	28	1	29	1	-	24	-	70	-	-	95	124	23,4
CA	ESTRAZIONE DI MINERALI ENERGETICI	-	-	-	-	-	10	-	7	-	-	17	17	-
10		-	-	-	-	-	-	-	-	-	-	-	-	-
11		-	-	-	-	-	10	-	7	-	-	17	17	-
12		-	-	-	-	-	-	-	-	-	-	-	-	-
CB	ESTRAZIONE DI MINERALI NON ENERGETICI	28	1	29	1	-	14	-	63	-	-	78	107	27,1
13		-	-	-	-	-	-	-	-	-	-	-	-	-
14		28	1	29	1	-	14	-	63	-	-	78	107	27,1
D	ATTIVITÀ MANIFATTURIERE	7.765	1.031	8.796	336	466	7.097	638	33.746	2.199	1.446	45.928	54.724	16,1
DA	INDUSTRIE ALIMENTARI, DELLE BEVANDE E DEL TABACCO	809	224	1.033	47	45	682	82	3.053	73	86	4.068	5.101	20,3
15		809	224	1.033	46	39	606	74	2.486	71	71	3.393	4.426	23,3
16		-	-	-	1	6	76	8	567	2	15	675	675	-
DB	INDUSTRIE TESSILI E DELL'ABBIGLIAMENTO	1.560	194	1.754	27	23	786	262	7.212	530	246	9.086	10.840	16,2
17		478	71	549	3	-	93	22	939	93	57	1.207	1.756	31,3
18		1.082	123	1.205	24	23	693	240	6.273	437	189	7.879	9.084	13,3
DC	INDUSTRIE CONCIARIE, FABBRICAZIONE DI PRODOTTI IN CUOIO, PELLE E SIMILARI	387	53	440	7	6	181	53	1.627	148	325	2.347	2.787	15,8
19		387	53	440	7	6	181	53	1.627	148	325	2.347	2.787	15,8
DD	INDUSTRIA DEL LEGNO E DEI PRODOTTI IN LEGNO	539	87	626	5	-	102	14	854	147	18	1.140	1.766	35,4
20		539	87	626	5	-	102	14	854	147	18	1.140	1.766	35,4
DE	FABBRICAZIONE DELLA PASTA-CARTA, DELLA CARTA E DEI PRODOTTI DI CARTA; STAMPA ED EDITORIA	553	57	610	48	50	891	11	1.135	159	47	2.341	2.951	20,7
21		148	13	161	23	38	696	-	523	44	21	1.345	1.506	10,7
22		405	44	449	25	12	195	11	612	115	26	996	1.445	31,1
DF	FABBRICAZIONE DI COKE, RAFFINERIE DI PETROLIO, TRATTAMENTO DEI COMBUSTIBILI NUCLEARI	11	-	11	10	53	214	18	322	-	1	618	629	1,7
23		11	-	11	10	53	214	18	322	-	1	618	629	1,7
DG	FABBRICAZIONE DI PRODOTTI CHIMICI E DI FIBRE SINTETICHE E ARTIFICIALI	47	2	49	15	61	497	2	698	5	17	1.295	1.344	3,6
24		47	2	49	15	61	497	2	698	5	17	1.295	1.344	3,6
DH	FABBRICAZIONE DI ARTICOLI IN GOMMA E MATERIE PLASTICHE	301	36	337	6	3	242	35	1.351	75	196	1.908	2.245	15,0
25		301	36	337	6	3	242	35	1.351	75	196	1.908	2.245	15,0
DI	FABBRICAZIONE DI PRODOTTI DELLA LAVORAZIONE DI MINERALI NON METALLIFERI	188	36	224	3	11	168	11	671	31	3	898	1.122	20,0
26		188	36	224	3	11	168	11	671	31	3	898	1.122	20,0
DJ	PRODUZIONE DI METALLO E FABBRICAZIONE DI PRODOTTI IN METALLO	1.055	99	1.154	33	22	518	31	3.737	386	89	4.816	5.970	19,3
27		50	4	54	8	-	65	1	472	14	2	562	616	8,8
28		1.005	95	1.100	25	22	453	30	3.265	372	87	4.254	5.354	20,5
DK	FABBRICAZIONE DI MACCHINE ED APPARECCHI MECCANICI, COMPRESI L'INSTALLAZIONE, IL MONTAGGIO, LA RIPARAZIONE E LA MANUTENZIONE	520	56	576	76	148	1.215	24	5.974	141	116	7.694	8.270	7,0
29		520	56	576	76	148	1.215	24	5.974	141	116	7.694	8.270	7,0

Tavola 3.35 segue - Addetti alle unità locali delle imprese per categoria posizionale, sesso, sezione, sottosezione e divisione di attività economica

ATTIVITÀ ECONOMICHE	INDIPENDENTI			DIPENDENTI									
	Imprenditori e soci di cooperativa	Familiari coadiuvanti	Totale	Dirigenti	Direttivi e quadri	Impiegati	Categorie speciali	Operai	Apprendisti	Altro personale	Totale	Totale addetti	Indipendenti sul totale addetti
DL FABBRICAZIONE DI MACCHINE ELETTRICHE E DI APPARECCHIATURE ELETTRICHE ED OTTICHE	860	77	937	28	14	714	57	2.770	315	89	3.987	4.924	19,0
30	8	-	8	-	-	21	-	6	1	-	28	36	22,2
31	338	25	363	16	11	262	18	1.383	178	35	1.903	2.266	16,0
32	250	28	278	11	2	394	39	1.251	114	51	1.862	2.140	13,0
33	264	24	288	1	1	37	-	130	22	3	194	482	59,8
DM FABBRICAZIONE DI MEZZI DI TRASPORTO	66	3	69	12	12	238	7	1.575	21	14	1.879	1.948	3,5
34	27	-	27	-	2	34	4	275	12	1	328	355	7,6
35	39	3	42	12	10	204	3	1.300	9	13	1.551	1.593	2,6
DN ALTRE INDUSTRIE MANIFATTURIERE	869	107	976	19	18	649	31	2.767	168	199	3.851	4.827	20,2
36	859	107	966	19	18	646	31	2.754	166	199	3.833	4.799	20,1
37	10	-	10	-	-	3	-	13	2	-	18	28	35,7
E PRODUZIONE E DISTRIBUZIONE DI ENERGIA ELETTRICA, GAS E ACQUA	19	2	21	12	40	531	-	513	1	3	1.100	1.121	1,9
40	9	2	11	12	40	522	-	503	-	3	1.080	1.091	1,0
41	10	-	10	-	-	9	-	10	1	-	20	30	33,3
F COSTRUZIONI	3.849	286	4.135	32	18	893	4	4.665	501	47	6.160	10.295	40,2
45	3.849	286	4.135	32	18	893	4	4.665	501	47	6.160	10.295	40,2
G COMMERCIO ALL'INGROSSO E AL DETTAGLIO; RIPARAZIONE DI AUTOVEICOLI, MOTOCICLI E DI BENI PERSONALI E PER LA CASA	13.392	3.033	16.425	113	212	4.754	102	5.739	674	569	12.163	28.588	57,5
50	2.059	236	2.295	8	25	548	19	1.352	275	31	2.258	4.553	50,4
51	3.623	466	4.089	89	151	2.493	59	2.055	62	252	5.161	9.250	44,2
52	7.710	2.331	10.041	16	36	1.713	24	2.332	337	286	4.744	14.785	67,9
H ALBERGHI E RISTORANTI	2.109	765	2.874	16	5	335	22	1.310	175	196	2.059	4.933	58,3
55	2.109	765	2.874	16	5	335	22	1.310	175	196	2.059	4.933	58,3
I TRASPORTI, MAGAZZINAGGIO E COMUNICAZIONI	1.888	127	2.015	96	382	3.703	2.117	3.144	44	897	10.383	12.398	16,3
60	1.346	109	1.455	35	198	752	2.103	2.135	5	53	5.281	6.736	21,6
61	-	-	-	-	-	8	-	-	-	-	8	8	-
62	1	-	1	-	5	15	-	-	-	-	20	21	4,8
63	525	18	543	26	26	528	7	464	11	25	1.087	1.630	33,3
64	16	-	16	35	153	2.400	7	545	28	819	3.987	4.003	0,4
J INTERMEDIAZIONE MONETARIA E FINANZIARIA	580	75	655	396	287	3.101	119	49	5	90	4.047	4.702	13,9
65	83	1	84	391	274	2.634	97	36	-	36	3.468	3.552	2,4
66	1	-	1	1	9	105	18	1	-	4	138	139	0,7
67	496	74	570	4	4	362	4	12	5	50	441	1.011	56,4
K ATTIVITÀ IMMOBILIARI, NOLEGGIO, INFORMATICA, RICERCA, ALTRE ATTIVITÀ PROFESSIONALI ED IMPRENDITORIALI	3.774	271	4.045	95	104	2.953	8	1.057	68	133	4.418	8.463	47,8
70	300	10	310	4	-	87	-	5	2	7	105	415	74,7
71	52	19	71	7	-	18	-	14	-	2	41	112	63,4
72	463	22	485	21	42	783	-	49	11	20	926	1.411	34,4
73	79	3	82	2	1	16	1	-	1	3	24	106	77,4
74	2.880	217	3.097	61	61	2.049	7	989	54	101	3.322	6.419	48,2
M ISTRUZIONE	139	38	177	7	-	98	62	11	1	12	191	368	48,1
80	139	38	177	7	-	98	62	11	1	12	191	368	48,1
N SANITÀ E ALTRI SERVIZI SOCIALI	979	153	1.132	40	11	465	44	474	16	140	1.190	2.322	48,8
85	979	153	1.132	40	11	465	44	474	16	140	1.190	2.322	48,8
O ALTRI SERVIZI PUBBLICI, SOCIALI E PERSONALI	2.259	239	2.498	33	42	417	142	1.171	321	114	2.240	4.738	52,7
90	33	3	36	14	9	51	7	261	-	-	342	378	9,5
92	585	94	679	11	25	305	6	181	6	78	612	1.291	52,6
93	1.641	142	1.783	8	8	61	129	729	315	36	1.286	3.069	58,1
TOTALE	37.802	6.264	44.066	1.179	1.571	24.418	3.258	52.345	4.012	4.030	90.813	134.879	32,7
di cui addetti alle unità locali:													
- dell'industria in senso stretto (a)	7.812	1.034	8.846	349	506	7.652	638	34.329	2.200	1.449	47.123	55.969	15,8
- dei servizi	25.120	4.701	29.821	796	1.043	15.826	2.616	12.955	1.304	2.151	36.691	66.512	44,8

Tavola 3.35 segue - Addetti alle unità locali delle imprese per categoria posizionale, sesso, sezione, sottosezione e divisione di attività economica

ATTIVITÀ ECONOMICHE	INDIPENDENTI			DIPENDENTI									Totale addetti	Indipendenti sul totale addetti
	Imprenditori e soci di cooperativa	Familiari coadiuvanti	Totale	Dirigenti	Direttivi e quadri	Impiegati	Categorie speciali	Operai	Apprendisti	Altro personale	Totale			
MASCHI														
A	AGRICOLTURA, CACCIA E SILVICOLTURA	643	86	729	2	4	28	-	254	-	16	304	1.033	70,6
01		640	86	726	2	4	28	-	254	-	16	304	1.030	70,5
02		3	-	3	-	-	-	-	-	-	-	-	3	100,0
B	PESCA, PISCICOLTURA E SERVIZI CONNESSI	297	9	306	-	-	-	-	42	6	362	410	716	42,7
05		297	9	306	-	-	-	-	42	6	362	410	716	42,7
C	ESTRAZIONE DI MINERALI	21	1	22	1	-	13	-	68	-	-	82	104	21,2
CA	ESTRAZIONE DI MINERALI ENERGETICI	-	-	-	-	-	10	-	7	-	-	17	17	-
10		-	-	-	-	-	-	-	-	-	-	-	-	-
11		-	-	-	-	-	10	-	7	-	-	17	17	-
12		-	-	-	-	-	-	-	-	-	-	-	-	-
CB	ESTRAZIONE DI MINERALI NON ENERGETICI	21	1	22	1	-	3	-	61	-	-	65	87	25,3
13		-	-	-	-	-	-	-	-	-	-	-	-	-
14		21	1	22	1	-	3	-	61	-	-	65	87	25,3
D	ATTIVITÀ MANIFATTURIERE	5.245	437	5.682	313	445	4.338	395	21.225	1.244	434	28.394	34.076	16,7
DA	INDUSTRIE ALIMENTARI, DELLE BEVANDE E DEL TABACCO	559	87	646	47	43	405	79	1.947	27	53	2.601	3.247	19,9
15		559	87	646	46	38	346	73	1.496	26	40	2.065	2.711	23,8
16		-	-	-	1	5	59	6	451	1	13	536	536	-
DB	INDUSTRIE TESSILI E DELL'ABBIGLIAMENTO	481	64	545	21	20	284	57	1.121	107	57	1.667	2.212	24,6
17		140	29	169	2	-	29	8	176	31	22	268	437	38,7
18		341	35	376	19	20	255	49	945	76	35	1.399	1.775	21,2
DC	INDUSTRIE CONCIARIE, FABBRICAZIONE DI PRODOTTI IN CUOIO, PELLE E SIMILARI	198	25	223	7	6	59	35	616	68	38	829	1.052	21,2
19		198	25	223	7	6	59	35	616	68	38	829	1.052	21,2
DD	INDUSTRIA DEL LEGNO E DEI PRODOTTI IN LEGNO	483	41	524	5	-	45	14	685	123	7	879	1.403	37,3
20		483	41	524	5	-	45	14	685	123	7	879	1.403	37,3
DE	FABBRICAZIONE DELLA PASTA-CARTA, DELLA CARTA E DEI PRODOTTI DI CARTA; STAMPA ED EDITORIA	384	23	407	43	48	618	10	739	88	31	1.577	1.984	20,5
21		77	6	83	23	37	534	-	355	17	9	975	1.058	7,8
22		307	17	324	20	11	84	10	384	71	22	602	926	35,0
DF	FABBRICAZIONE DI COKE, RAFFINERIE DI PETROLIO, TRATTAMENTO DEI COMBUSTIBILI NUCLEARI	7	-	7	10	52	191	18	319	-	1	591	598	1,2
23		7	-	7	10	52	191	18	319	-	1	591	598	1,2
DG	FABBRICAZIONE DI PRODOTTI CHIMICI E DI FIBRE SINTETICHE E ARTIFICIALI	42	2	44	13	60	367	1	496	5	11	953	997	4,4
24		42	2	44	13	60	367	1	496	5	11	953	997	4,4
DH	FABBRICAZIONE DI ARTICOLI IN GOMMA E MATERIE PLASTICHE	217	16	233	6	2	92	34	1.047	43	35	1.259	1.492	15,6
25		217	16	233	6	2	92	34	1.047	43	35	1.259	1.492	15,6
DI	FABBRICAZIONE DI PRODOTTI DELLA LAVORAZIONE DI MINERALI NON METALLIFERI	156	18	174	3	10	102	10	635	30	3	793	967	18,0
26		156	18	174	3	10	102	10	635	30	3	793	967	18,0
DJ	PRODUZIONE DI METALLO E FABBRICAZIONE DI PRODOTTI IN METALLO	883	47	930	29	20	263	28	3.264	342	24	3.970	4.900	19,0
27		40	4	44	8	-	37	1	440	12	-	498	542	8,1
28		843	43	886	21	20	226	27	2.824	330	24	3.472	4.358	20,3
DK	FABBRICAZIONE DI MACCHINE ED APPARECCHI MECCANICI, COMPRESI L'INSTALLAZIONE, IL MONTAGGIO, LA RIPARAZIONE E LA MANUTENZIONE	463	25	488	74	142	882	23	5.294	127	99	6.641	7.129	6,8
29		463	25	488	74	142	882	23	5.294	127	99	6.641	7.129	6,8

Tavola 3.35 segue - Addetti alle unità locali delle imprese per categoria posizionale, sesso, sezione, sottosezione e divisione di attività economica

ATTIVITÀ ECONOMICHE	INDIPENDENTI			DIPENDENTI								Totale addetti	Indipendenti sul totale addetti
	Imprenditori e soci di cooperativa	Familiari coadiuvanti	Totale	Dirigenti	Direttivi e quadri	Impiegati	Categorie speciali	Operai	Apprendisti	Altro personale	Totale		
DL FABBRICAZIONE DI MACCHINE ELETTRICHE E DI APPARECCHIATURE ELETTRICHE ED OTTICHE	620	33	653	24	13	506	50	1.487	149	9	2.238	2.891	22,6
30	8	-	8	-	-	12	-	6	1	-	19	27	29,6
31	212	10	222	13	10	177	17	759	92	5	1.073	1.295	17,1
32	159	13	172	11	2	295	33	623	42	4	1.010	1.182	14,6
33	241	10	251	-	1	22	-	99	14	-	136	387	64,9
DM FABBRICAZIONE DI MEZZI DI TRASPORTO	57	2	59	12	12	177	7	1.494	20	5	1.727	1.786	3,3
34	21	-	21	-	2	18	4	206	11	1	242	263	8,0
35	36	2	38	12	10	159	3	1.288	9	4	1.485	1.523	2,5
DN ALTRE INDUSTRIE MANIFATTURIERE	695	54	749	19	17	347	29	2.081	115	61	2.669	3.418	21,9
36	685	54	739	19	17	347	29	2.068	113	61	2.654	3.393	21,8
37	10	-	10	-	-	-	-	13	2	-	15	25	40,0
E PRODUZIONE E DISTRIBUZIONE DI ENERGIA ELETTRICA, GAS E ACQUA	18	2	20	12	40	421	-	512	1	3	989	1.009	2,0
40	9	2	11	12	40	413	-	503	-	3	971	982	1,1
41	9	-	9	-	-	8	-	9	1	-	18	27	33,3
F COSTRUZIONI	3.696	196	3.892	30	16	532	4	4.543	481	38	5.644	9.536	40,8
45	3.696	196	3.892	30	16	532	4	4.543	481	38	5.644	9.536	40,8
G COMMERCIO ALL'INGROSSO E AL DETTAGLIO; RIPARAZIONE DI AUTOVEICOLI, MOTOCICLI E DI BENI PERSONALI E PER LA CASA	9.511	1.159	10.670	98	183	2.123	73	4.010	428	319	7.234	17.904	59,6
50	1.861	111	1.972	8	24	286	19	1.304	266	25	1.932	3.904	50,5
51	3.137	172	3.309	81	140	1.285	48	1.713	37	212	3.516	6.825	48,5
52	4.513	876	5.389	9	19	552	6	993	125	82	1.786	7.175	75,1
H ALBERGHI E RISTORANTI	1.302	314	1.616	13	5	157	18	590	80	94	957	2.573	62,8
55	1.302	314	1.616	13	5	157	18	590	80	94	957	2.573	62,8
I TRASPORTI, MAGAZZINAGGIO E COMUNICAZIONI	1.760	80	1.840	86	343	2.225	2.027	3.033	38	705	8.457	10.297	17,9
60	1.286	68	1.354	33	185	502	2.018	2.117	4	51	4.910	6.264	21,6
61	-	-	-	-	-	8	-	-	-	-	8	8	-
62	1	-	1	-	5	13	-	-	-	-	18	19	5,3
63	457	12	469	24	20	339	2	453	10	17	865	1.334	35,2
64	16	-	16	29	133	1.363	7	463	24	637	2.656	2.672	0,6
J INTERMEDIAZIONE MONETARIA E FINANZIARIA	471	33	504	389	259	1.908	100	45	-	75	2.776	3.280	15,4
65	72	1	73	385	247	1.738	80	36	-	35	2.521	2.594	2,8
66	1	-	1	1	9	71	16	1	-	4	102	103	1,0
67	398	32	430	3	3	99	4	8	-	36	153	583	73,8
K ATTIVITÀ IMMOBILIARI, NOLEGGIO, INFORMATICA, RICERCA, ALTRE ATTIVITÀ PROFESSIONALI ED IMPRENDITORIALI	2.939	136	3.075	76	89	1.041	3	580	31	78	1.898	4.973	61,8
70	230	6	236	3	-	36	-	3	1	5	48	284	83,1
71	37	10	47	7	-	15	-	13	-	-	35	82	57,3
72	311	12	323	17	32	374	-	33	3	11	470	793	40,7
73	59	2	61	1	1	6	-	-	-	1	9	70	87,1
74	2.302	106	2.408	48	56	610	3	531	27	61	1.336	3.744	64,3
M ISTRUZIONE	77	19	96	5	-	28	15	10	1	8	67	163	58,9
80	77	19	96	5	-	28	15	10	1	8	67	163	58,9
N SANITÀ E ALTRI SERVIZI SOCIALI	745	109	854	32	7	163	6	139	1	32	380	1.234	69,2
85	745	109	854	32	7	163	6	139	1	32	380	1.234	69,2
O ALTRI SERVIZI PUBBLICI, SOCIALI E PERSONALI	1.046	88	1.134	26	34	223	33	509	64	66	955	2.089	54,3
90	32	1	33	14	9	29	7	255	-	-	314	347	9,5
92	416	38	454	9	20	173	6	137	3	58	406	860	52,8
93	598	49	647	3	5	21	20	117	61	8	235	882	73,4
TOTALE	27.771	2.669	30.440	1.083	1.425	13.200	2.674	35.560	2.375	2.230	58.547	88.987	34,2
di cui addetti alle unità locali:													
- dell'industria in senso stretto (a)	5.284	440	5.724	326	485	4.772	395	21.805	1.245	437	29.465	35.189	16,3
- dei servizi	17.851	1.938	19.789	725	920	7.868	2.275	8.916	643	1.377	22.724	42.513	46,5

Tavola 3.35 segue - Addetti alle unità locali delle imprese per categoria posizionale, sesso, sezione, sottosezione e divisione di attività economica

ATTIVITÀ ECONOMICHE	INDIPENDENTI			DIPENDENTI							Totale addetti	Indipendenti sul totale addetti		
	Imprenditori e soci di cooperativa	Familiari coadiuvanti	Totale	Dirigenti	Direttivi e quadri	Impiegati	Categorie speciali	Operai	Apprendisti	Altro personale				
FEMMINE														
A	AGRICOLTURA, CACCIA E SILVICOLTURA	70	146	216	-	-	19	-	97	1	1	118	334	64,7
01		70	146	216	-	-	19	-	97	1	1	118	334	64,7
02		-	-	-	-	-	-	-	-	-	-	-	-	-
B	PESCA, PISCICOLTURA E SERVIZI CONNESSI	11	2	13	-	-	-	-	3	-	4	7	20	65,0
05		11	2	13	-	-	-	-	3	-	4	7	20	65,0
C	ESTRAZIONE DI MINERALI	7	-	7	-	-	11	-	2	-	-	13	20	35,0
CA	ESTRAZIONE DI MINERALI ENERGETICI	-	-	-	-	-	-	-	-	-	-	-	-	-
10		-	-	-	-	-	-	-	-	-	-	-	-	-
11		-	-	-	-	-	-	-	-	-	-	-	-	-
12		-	-	-	-	-	-	-	-	-	-	-	-	-
CB	ESTRAZIONE DI MINERALI NON ENERGETICI	7	-	7	-	-	11	-	2	-	-	13	20	35,0
13		-	-	-	-	-	-	-	-	-	-	-	-	-
14		7	-	7	-	-	11	-	2	-	-	13	20	35,0
D	ATTIVITÀ MANIFATTURIERE	2.520	594	3.114	23	21	2.759	243	12.521	955	1.012	17.534	20.648	15,1
DA	INDUSTRIE ALIMENTARI, DELLE BEVANDE E DEL TABACCO	250	137	387	-	2	277	3	1.106	46	33	1.467	1.854	20,9
15		250	137	387	-	1	260	1	990	45	31	1.328	1.715	22,6
16		-	-	-	-	1	17	2	116	1	2	139	139	-
DB	INDUSTRIE TESSILI E DELL'ABBIGLIAMENTO	1.079	130	1.209	6	3	502	205	6.091	423	189	7.419	8.628	14,0
17		338	42	380	1	-	64	14	763	62	35	939	1.319	28,8
18		741	88	829	5	3	438	191	5.328	361	154	6.480	7.309	11,3
DC	INDUSTRIE CONCIARIE, FABBRICAZIONE DI PRODOTTI IN CUOIO, PELLE E SIMILARI	189	28	217	-	-	122	18	1.011	80	287	1.518	1.735	12,5
19		189	28	217	-	-	122	18	1.011	80	287	1.518	1.735	12,5
DD	INDUSTRIA DEL LEGNO E DEI PRODOTTI IN LEGNO	56	46	102	-	-	57	-	169	24	11	261	363	28,1
20		56	46	102	-	-	57	-	169	24	11	261	363	28,1
DE	FABBRICAZIONE DELLA PASTA-CARTA, DELLA CARTA E DEI PRODOTTI DI CARTA; STAMPA ED EDITORIA	169	34	203	5	2	273	1	396	71	16	764	967	21,0
21		71	7	78	-	1	162	-	168	27	12	370	448	17,4
22		98	27	125	5	1	111	1	228	44	4	394	519	24,1
DF	FABBRICAZIONE DI COKE, RAFFINERIE DI PETROLIO, TRATTAMENTO DEI COMBUSTIBILI NUCLEARI	4	-	4	-	1	23	-	3	-	-	27	31	12,9
23		4	-	4	-	1	23	-	3	-	-	27	31	12,9
DG	FABBRICAZIONE DI PRODOTTI CHIMICI E DI FIBRE SINTETICHE E ARTIFICIALI	5	-	5	2	1	130	1	202	-	6	342	347	1,4
24		5	-	5	2	1	130	1	202	-	6	342	347	1,4
DH	FABBRICAZIONE DI ARTICOLI IN GOMMA E MATERIE PLASTICHE	84	20	104	-	1	150	1	304	32	161	649	753	13,8
25		84	20	104	-	1	150	1	304	32	161	649	753	13,8
DI	FABBRICAZIONE DI PRODOTTI DELLA LAVORAZIONE DI MINERALI NON METALLIFERI	32	18	50	-	1	66	1	36	1	-	105	155	32,3
26		32	18	50	-	1	66	1	36	1	-	105	155	32,3
DJ	PRODUZIONE DI METALLO E FABBRICAZIONE DI PRODOTTI IN METALLO	172	52	224	4	2	255	3	473	44	65	846	1.070	20,9
27		10	-	10	-	-	28	-	32	2	2	64	74	13,5
28		162	52	214	4	2	227	3	441	42	63	782	996	21,5
DK	FABBRICAZIONE DI MACCHINE ED APPARECCHI MECCANICI, COMPRESI L'INSTALLAZIONE, IL MONTAGGIO, LA RIPARAZIONE E LA MANUTENZIONE	57	31	88	2	6	333	1	680	14	17	1.053	1.141	7,7
29		57	31	88	2	6	333	1	680	14	17	1.053	1.141	7,7

Tavola 3.35 segue - Addetti alle unità locali delle imprese per categoria posizionale, sesso, sezione, sottosezione e divisione di attività economica

ATTIVITÀ ECONOMICHE	INDIPENDENTI			DIPENDENTI								Totale addetti	Indipendenti sul totale addetti
	Imprenditori e soci di cooperativa	Familiari coadiuvanti	Totale	Dirigenti	Direttivi e quadri	Impiegati	Categorie speciali	Operai	Apprendisti	Altro personale	Totale		
DL FABBRICAZIONE DI MACCHINE ELETTRICHE E DI APPARECCHIATURE ELETTRICHE ED OTTICHE	240	44	284	4	1	208	7	1.283	166	80	1.749	2.033	14,0
30	-	-	-	-	-	9	-	-	-	-	9	9	-
31	126	15	141	3	1	85	1	624	86	30	830	971	14,5
32	91	15	106	-	-	99	6	628	72	47	852	958	11,1
33	23	14	37	1	-	15	-	31	8	3	58	95	38,9
DM FABBRICAZIONE DI MEZZI DI TRASPORTO	9	1	10	-	-	61	-	81	1	9	152	162	6,2
34	6	-	6	-	-	16	-	69	1	-	86	92	6,5
35	3	1	4	-	-	45	-	12	-	9	66	70	5,7
DN ALTRE INDUSTRIE MANIFATTURIERE	174	53	227	-	1	302	2	686	53	138	1.182	1.409	16,1
36	174	53	227	-	1	299	2	686	53	138	1.179	1.406	16,1
37	-	-	-	-	-	3	-	-	-	-	3	3	-
E PRODUZIONE E DISTRIBUZIONE DI ENERGIA ELETTRICA, GAS E ACQUA	1	-	1	-	-	110	-	1	-	-	111	112	0,9
40	-	-	-	-	-	109	-	-	-	-	109	109	-
41	1	-	1	-	-	1	-	1	-	-	2	3	33,3
F COSTRUZIONI	153	90	243	2	2	361	-	122	20	9	516	759	32,0
45	153	90	243	2	2	361	-	122	20	9	516	759	32,0
G COMMERCIO ALL'INGROSSO E AL DETTAGLIO; RIPARAZIONE DI AUTOVEICOLI, MOTOCICLI E DI BENI PERSONALI E PER LA CASA	3.881	1.874	5.755	15	29	2.631	29	1.729	246	250	4.929	10.684	53,9
50	198	125	323	-	1	262	-	48	9	6	326	649	49,8
51	486	294	780	8	11	1.208	11	342	25	40	1.645	2.425	32,2
52	3.197	1.455	4.652	7	17	1.161	18	1.339	212	204	2.958	7.610	61,1
H ALBERGHI E RISTORANTI	807	451	1.258	3	-	178	4	720	95	102	1.102	2.360	53,3
55	807	451	1.258	3	-	178	4	720	95	102	1.102	2.360	53,3
I TRASPORTI, MAGAZZINAGGIO E COMUNICAZIONI	128	47	175	10	39	1.478	90	111	6	192	1.926	2.101	8,3
60	60	41	101	2	13	250	85	18	1	2	371	472	21,4
61	-	-	-	-	-	-	-	-	-	-	-	-	-
62	-	-	-	-	-	2	-	-	-	-	2	2	-
63	68	6	74	2	6	189	5	11	1	8	222	296	25,0
64	-	-	-	6	20	1.037	-	82	4	182	1.331	1.331	-
J INTERMEDIAZIONE MONETARIA E FINANZIARIA	109	42	151	7	28	1.193	19	4	5	15	1.271	1.422	10,6
65	11	-	11	6	27	896	17	-	-	1	947	958	1,1
66	-	-	-	-	-	34	2	-	-	-	36	36	-
67	98	42	140	1	1	263	-	4	5	14	288	428	32,7
K ATTIVITÀ IMMOBILIARI, NOLEGGIO, INFORMATICA, RICERCA, ALTRE ATTIVITÀ PROFESSIONALI ED IMPRENDITORIALI	835	135	970	19	15	1.912	5	477	37	55	2.520	3.490	27,8
70	70	4	74	1	-	51	-	2	1	2	57	131	56,5
71	15	9	24	-	-	3	-	1	-	2	6	30	80,0
72	152	10	162	4	10	409	-	16	8	9	456	618	26,2
73	20	1	21	1	-	10	1	-	1	2	15	36	58,3
74	578	111	689	13	5	1.439	4	458	27	40	1.986	2.675	25,8
M ISTRUZIONE	62	19	81	2	-	70	47	1	-	4	124	205	39,5
80	62	19	81	2	-	70	47	1	-	4	124	205	39,5
N SANITÀ E ALTRI SERVIZI SOCIALI	234	44	278	8	4	302	38	335	15	108	810	1.088	25,6
85	234	44	278	8	4	302	38	335	15	108	810	1.088	25,6
O ALTRI SERVIZI PUBBLICI, SOCIALI E PERSONALI	1.213	151	1.364	7	8	194	109	662	257	48	1.285	2.649	51,5
90	1	2	3	-	-	22	-	6	-	-	28	31	9,7
92	169	56	225	2	5	132	-	44	3	20	206	431	52,2
93	1.043	93	1.136	5	3	40	109	612	254	28	1.051	2.187	51,9
TOTALE	10.031	3.595	13.626	96	146	11.218	584	16.785	1.637	1.800	32.266	45.892	29,7

di cui addetti alle unità locali:

- dell'industria in senso stretto (a)	2.528	594	3.122	23	21	2.880	243	12.524	955	1.012	17.658	20.780	15,0
- dei servizi	7.269	2.763	10.032	71	123	7.958	341	4.039	661	774	13.967	23.999	41,8

(a) Comprende le sezioni di attività: C - Estrazione di minerali; D - Attività manifatturiere; E - Produzione e distribuzione di energia elettrica, gas e acqua

Tavola 3.36 - Addetti alle unità locali delle istituzioni per categoria posizionale, sesso e forma istituzionale (a)

FORME ISTITUZIONALI	Dirigenti e as- similati	Direttivi e as- similati	Funzionari e assimilati	Collaboratori e assimilati	Assistenti e assimilati	Operatori e assimilati	Coadiutori e assimilati	Addetti ai ser- vizi ausiliari e assimilati	Totale	Personale vo- lontario
MASCHI E FEMMINE										
Ministero o organo costituzionale	45	243	282	5.223	3.530	965	574	1.945	12.807	76
Ente locale (regione, provincia, comune)	40	190	347	339	2.204	1.262	527	668	5.577	149
Comunità montana	2	2	6	3	-	4	-	-	17	-
Ente sanitario pubblico	1.237	104	53	323	1.732	2.380	1.217	979	8.025	228
Ente di previdenza	16	8	26	75	326	31	46	19	547	-
Ente economico o ente di ricerca	20	25	54	73	197	127	71	41	608	1
Ente di assistenza, culturale, sportivo	231	17	68	236	147	152	138	305	1.294	814
Associazione riconosciuta o fondazione	63	33	42	85	189	109	33	120	674	1.103
Associazione non riconosciuta	171	39	42	141	442	230	25	156	1.246	1.671
Altra forma	8	6	17	12	30	29	3	6	111	1
TOTALE	1.833	667	937	6.510	8.797	5.289	2.634	4.239	30.906	4.043
di cui addetti alle unità locali:										
- delle istituzioni pubbliche	1.599	595	853	6.284	8.166	4.950	2.576	3.963	28.986	1.269
- delle istituzioni sociali private	234	72	84	226	631	339	58	276	1.920	2.774
MASCHI										
Ministero o organo costituzionale	41	122	59	2.045	801	548	329	709	4.654	47
Ente locale (regione, provincia, comune)	34	127	185	195	1.229	883	359	351	3.363	122
Comunità montana	2	1	2	1	-	3	-	-	9	-
Ente sanitario pubblico	755	38	30	161	641	855	642	410	3.532	35
Ente di previdenza	13	7	20	31	173	16	23	8	291	-
Ente economico o ente di ricerca	18	19	38	46	140	93	40	31	425	-
Ente di assistenza, culturale, sportivo	213	12	35	145	58	71	58	68	660	499
Associazione riconosciuta o fondazione	53	29	22	54	49	66	5	48	326	818
Associazione non riconosciuta	143	34	26	91	263	105	12	57	731	1.198
Altra forma	7	5	13	6	20	17	3	6	77	1
TOTALE	1.279	394	430	2.775	3.374	2.657	1.471	1.688	14.068	2.720
di cui addetti alle unità locali:										
- delle istituzioni pubbliche	1.083	331	382	2.630	3.062	2.486	1.454	1.583	13.011	704
- delle istituzioni sociali private	196	63	48	145	312	171	17	105	1.057	2.016
FEMMINE										
Ministero o organo costituzionale	4	121	223	3.178	2.729	417	245	1.236	8.153	29
Ente locale (regione, provincia, comune)	6	63	162	144	975	379	168	317	2.214	27
Comunità montana	-	1	4	2	-	1	-	-	8	-
Ente sanitario pubblico	482	66	23	162	1.091	1.525	575	569	4.493	193
Ente di previdenza	3	1	6	44	153	15	23	11	256	-
Ente economico o ente di ricerca	2	6	16	27	57	34	31	10	183	1
Ente di assistenza, culturale, sportivo	18	5	33	91	89	81	80	237	634	315
Associazione riconosciuta o fondazione	10	4	20	31	140	43	28	72	348	285
Associazione non riconosciuta	28	5	16	50	179	125	13	99	515	473
Altra forma	1	1	4	6	10	12	-	-	34	-
TOTALE	554	273	507	3.735	5.423	2.632	1.163	2.551	16.838	1.323
di cui addetti alle unità locali:										
- delle istituzioni pubbliche	516	264	471	3.654	5.104	2.464	1.122	2.380	15.975	565
- delle istituzioni sociali private	38	9	36	81	319	168	41	171	863	758

(a) Riferita a quella delle istituzioni da cui dipendono

CAPITOLO 4 - DATI COMUNALI

Tavola 4.1 - Imprese, Istituzioni, unità locali e addetti per comune

COMUNI	DATI ASSOLUTI						COMPOSIZIONE PERCENTUALE						
	IMPRESE		ISTITUZIONI		UNITÀ LOCALI DELLE IMPRESE E DELLE ISTITUZIONI		IMPRESE		ISTITUZIONI		UNITÀ LOCALI DELLE IMPRESE E DELLE ISTITUZIONI		
	N.	Addetti	N.	Addetti	N.	Addetti	N.	Addetti	N.	Addetti	N.	Addetti	
001	Agugliano	161	764	7	30	213	959	0,6	0,6	1,0	0,2	0,6	0,6
002	Ancona	6.075	27.019	181	10.019	7.681	50.328	21,7	21,8	27,1	55,3	22,7	30,4
003	Arcevia	343	1.089	12	63	421	1.582	1,2	0,9	1,8	0,3	1,2	1,0
004	Barbara	119	518	3	16	136	564	0,4	0,4	0,4	0,1	0,4	0,3
005	Belvedere Ostrense	163	633	8	25	206	642	0,6	0,5	1,2	0,1	0,6	0,4
006	Camerano	429	2.824	6	111	503	3.199	1,5	2,3	0,9	0,6	1,5	1,9
007	Camerata Picena	100	564	6	22	130	598	0,4	0,5	0,9	0,1	0,4	0,4
008	Castellano	194	726	8	27	243	796	0,7	0,6	1,2	0,1	0,7	0,5
009	Castel Colonna	71	248	2	12	80	270	0,3	0,2	0,3	0,1	0,2	0,2
010	Castelfidardo	1.123	5.731	15	165	1.268	6.367	4,0	4,6	2,2	0,9	3,7	3,8
011	Castelleone di Suasa	146	488	5	22	181	529	0,5	0,4	0,7	0,1	0,5	0,3
012	Castelplanio	195	942	6	28	253	1.195	0,7	0,8	0,9	0,2	0,7	0,7
013	Cerreto d'Esi	144	865	2	24	163	1.160	0,5	0,7	0,3	0,1	0,5	0,7
014	Chiaravalle	821	1.815	18	185	982	3.328	2,9	1,5	2,7	1,0	2,9	2,0
015	Corinaldo	429	1.457	10	82	506	1.767	1,5	1,2	1,5	0,5	1,5	1,1
016	Cupramontana	364	968	5	45	411	1.117	1,3	0,8	0,7	0,2	1,2	0,7
017	Fabriano	1.864	16.593	47	973	2.239	14.007	6,7	13,4	7,0	5,4	6,6	8,4
018	Falconara Marittima	1.541	5.522	23	631	1.839	7.722	5,5	4,5	3,4	3,5	5,4	4,7
019	Filotrano	647	2.877	7	46	741	3.594	2,3	2,3	1,0	0,3	2,2	2,2
020	Genga	149	462	3	19	194	748	0,5	0,4	0,4	0,1	0,6	0,5
021	Jesi	2.380	11.770	56	1.925	2.925	15.644	8,5	9,5	8,4	10,6	8,6	9,4
022	Loreto	835	2.841	13	238	965	4.013	3,0	2,3	1,9	1,3	2,9	2,4
023	Maiolati Spontini	358	1.338	13	53	447	1.792	1,3	1,1	1,9	0,3	1,3	1,1
024	Mergo	40	159	3	16	51	154	0,1	0,1	0,4	0,1	0,2	0,1
025	Monsano	192	1.772	3	15	239	1.889	0,7	1,4	0,4	0,1	0,7	1,1
026	Montecarotto	141	519	8	44	177	663	0,5	0,4	1,2	0,2	0,5	0,4
027	Montemarciano	384	1.670	11	82	458	1.766	1,4	1,3	1,6	0,5	1,4	1,1
028	Monterado	88	266	5	14	120	363	0,3	0,2	0,7	0,1	0,4	0,2
029	Monte Roberto	115	482	5	22	158	582	0,4	0,4	0,7	0,1	0,5	0,4
030	Monte San Vito	212	1.214	3	46	265	1.361	0,8	1,0	0,4	0,3	0,8	0,8
031	Morro d'Alba	130	347	4	32	174	417	0,5	0,3	0,6	0,2	0,5	0,3
032	Numana	334	1.105	3	40	397	1.338	1,2	0,9	0,4	0,2	1,2	0,8
033	Offagna	85	178	3	11	105	217	0,3	0,1	0,4	0,1	0,3	0,1
034	Osimo	1.691	7.203	21	870	1.973	8.918	6,0	5,8	3,1	4,8	5,8	5,4
035	Ostra	481	1.595	15	85	574	1.910	1,7	1,3	2,2	0,5	1,7	1,2
036	Ostra Vetere	279	1.231	7	40	332	1.366	1,0	1,0	1,0	0,2	1,0	0,8
037	Poggio San Marcello	32	75	4	9	49	96	0,1	0,1	0,6	..	0,1	0,1
038	Polverigi	143	659	5	33	171	770	0,5	0,5	0,7	0,2	0,5	0,5
039	Ripe	267	1.023	5	29	315	1.159	1,0	0,8	0,7	0,2	0,9	0,7
040	Rosora	96	428	4	28	120	473	0,3	0,3	0,6	0,2	0,4	0,3
041	San Marcello	96	348	6	31	128	461	0,3	0,3	0,9	0,2	0,4	0,3
042	San Paolo di Jesi	105	311	5	10	123	339	0,4	0,3	0,7	0,1	0,4	0,2
043	Santa Maria Nuova	230	940	10	38	274	1.058	0,8	0,8	1,5	0,2	0,8	0,6
044	Sassoferrato	477	1.573	5	89	578	2.073	1,7	1,3	0,7	0,5	1,7	1,3
045	Senigallia	2.764	9.259	48	1.640	3.223	12.689	9,9	7,5	7,2	9,1	9,5	7,7
046	Serra de' Conti	279	1.357	9	30	339	1.485	1,0	1,1	1,3	0,2	1,0	0,9
047	Serra San Quirico	149	508	3	34	180	743	0,5	0,4	0,4	0,2	0,5	0,4
048	Sirolo	255	819	7	35	296	830	0,9	0,7	1,0	0,2	0,9	0,5
049	Staffolo	241	718	10	25	278	744	0,9	0,6	1,5	0,1	0,8	0,4
TOTALE		27.957	123.813	668	18.109	33.824	165.785	100,0	100,0	100,0	100,0	100,0	100,0
TIPO DI COMUNE													
- Comune capoluogo		6.075	27.019	181	10.019	7.681	50.328	21,7	21,8	27,1	55,3	22,7	30,4
- Altri comuni		21.882	96.794	487	8.090	26.143	115.457	78,3	78,2	72,9	44,7	77,3	69,6
TOTALE		27.957	123.813	668	18.109	33.824	165.785	100,0	100,0	100,0	100,0	100,0	100,0

Tavola 4.2 - Imprese, istituzioni, unità locali, addetti e popolazione residente per comune

COMUNI	UNITÀ LOCALI												Popolazione residente (a)	Addetti ogni 100 abitanti
	DELLE IMPRESE										DELLE ISTITUZIONI			
	IMPRESE		Istituzioni	TOTALE		DI CUI ARTIGIANE		DELLE ISTITUZIONI		TOTALE				
	Totale	Di cui artigiane		N.	Addetti	N.	Addetti	N.	Addetti	N.	Addetti			
001	Agugliano	161	69	7	187	856	75	167	26	103	213	959	3.263	29,4
002	Ancona	6.075	1.323	181	6.984	36.303	1.394	3.865	697	14.025	7.681	50.328	101.285	49,7
003	Arcevia	343	184	12	371	1.346	187	472	50	236	421	1.582	5.830	27,1
004	Barbara	119	59	3	125	523	61	186	11	41	136	564	1.498	37,7
005	Belvedere Ostrense	163	87	8	182	596	91	215	24	46	206	642	2.227	28,8
006	Camerano	429	166	6	470	2.941	172	633	33	258	503	3.199	6.618	48,3
007	Camerata Picena	100	55	6	117	542	59	248	13	56	130	598	1.353	44,2
008	Castellbellino	194	88	8	223	738	94	256	20	58	243	796	3.151	25,3
009	Castel Colonna	71	45	2	75	250	46	123	5	20	80	270	950	28,4
010	Castelfidardo	1.123	495	15	1.216	5.855	517	1.975	52	512	1.268	6.367	15.321	41,6
011	Castelleone di Suasa	146	59	5	161	477	66	219	20	52	181	529	1.641	32,2
012	Castelplanio	195	76	6	233	1.102	84	244	20	93	253	1.195	3.072	38,9
013	Cerreto d'Esi	144	63	2	155	1.085	66	269	8	75	163	1.160	2.819	41,1
014	Chiaravalle	821	276	18	909	2.678	294	589	73	650	982	3.328	13.813	24,1
015	Corinaldo	429	218	10	467	1.497	233	630	39	270	506	1.767	5.236	33,7
016	Cupramontana	364	132	5	394	942	137	302	17	175	411	1.117	4.868	22,9
017	Fabriano	1.864	597	47	2.074	12.257	626	2.075	165	1.750	2.239	14.007	28.721	48,8
018	Falconara Marittima	1.541	448	23	1.744	6.694	486	1.346	95	1.028	1.839	7.722	30.105	25,7
019	Filottrano	647	332	7	710	3.295	349	953	31	299	741	3.594	9.008	39,9
020	Genga	149	34	3	182	700	39	68	12	48	194	748	1.984	37,7
021	Jesi	2.380	766	56	2.685	12.484	805	2.276	240	3.160	2.925	15.644	40.156	39,0
022	Loreto	835	319	13	907	3.179	331	998	58	834	965	4.013	10.780	37,2
023	Maiolati Spontini	358	150	13	408	1.641	169	394	39	151	447	1.792	5.194	34,5
024	Mergo	40	21	3	46	131	23	76	5	23	51	154	875	17,6
025	Monsano	192	92	3	228	1.840	100	474	11	49	239	1.889	2.385	79,2
026	Montecarotto	141	65	8	153	527	71	170	24	136	177	663	2.181	30,4
027	Montemarciano	384	117	11	421	1.578	124	286	37	188	458	1.766	7.660	23,1
028	Monterado	88	47	5	103	312	49	121	17	51	120	363	1.471	24,7
029	Monte Roberto	115	52	5	144	477	58	129	14	105	158	582	2.171	26,8
030	Monte San Vito	212	100	3	238	1.250	108	335	27	111	265	1.361	4.266	31,9
031	Morro d'Alba	130	70	4	146	366	75	194	28	51	174	417	1.668	25,0
032	Numana	334	72	3	385	1.226	78	176	12	112	397	1.338	2.774	48,2
033	Offagna	85	39	3	95	173	42	68	10	44	105	217	1.534	14,1
034	Osimo	1.691	738	21	1.868	7.420	772	2.423	105	1.498	1.973	8.918	27.938	31,9
035	Ostra	481	269	15	516	1.644	278	719	58	266	574	1.910	5.847	32,7
036	Ostra Vetere	279	143	7	302	1.249	148	596	30	117	332	1.366	3.497	39,1
037	Poggio San Marcello	32	17	4	38	80	19	45	11	16	49	96	773	12,4
038	Polverigi	143	65	5	158	669	68	167	13	101	171	770	2.481	31,0
039	Ripe	267	154	5	296	1.026	165	535	19	133	315	1.159	3.066	37,8
040	Rosora	96	49	4	110	414	51	98	10	59	120	473	1.626	29,1
041	San Marcello	96	37	6	110	374	41	141	18	87	128	461	1.805	25,5
042	San Paolo di Jesi	105	28	5	111	320	28	84	12	19	123	339	823	41,2
043	Santa Maria Nuova	230	107	10	249	964	110	302	25	94	274	1.058	3.681	28,7
044	Sassoferrato	477	186	5	529	1.669	199	485	49	404	578	2.073	7.094	29,2
045	Senigallia	2.764	849	48	3.029	9.770	901	2.529	194	2.919	3.223	12.689	41.144	30,8
046	Serra de' Conti	279	143	9	307	1.391	147	666	32	94	339	1.485	3.312	44,8
047	Serra San Quirico	149	70	3	168	610	73	209	12	133	180	743	3.041	24,4
048	Sirolo	255	87	7	279	738	91	223	17	92	296	830	3.104	26,7
049	Staffolo	241	56	10	253	680	59	147	25	64	278	744	2.153	34,6
TOTALE		27.957	9.714	668	31.261	134.879	10.259	29.901	2.563	30.906	33.824	165.785	437.263	37,9
DATI ASSOLUTI														
- Comune capoluogo		6.075	1.323	181	6.984	36.303	1.394	3.865	697	14.025	7.681	50.328	101.285	
- Altri comuni		21.882	8.391	487	24.277	98.576	8.865	26.036	1.866	16.881	26.143	115.457	335.978	
TOTALE		27.957	9.714	668	31.261	134.879	10.259	29.901	2.563	30.906	33.824	165.785	437.263	
COMPOSIZIONE PERCENTUALE														
- Comune capoluogo		21,7	13,6	27,1	22,3	26,9	13,6	12,9	27,2	45,4	22,7	30,4	23,2	
- Altri comuni		78,3	86,4	72,9	77,7	73,1	86,4	87,1	72,8	54,6	77,3	69,6	76,8	
TOTALE		100,0	100,0	100,0	100,0	100,0	100,0	100,0	100,0	100,0	100,0	100,0	100,0	

(a) Cfr: Istat "13 Censimento generale della popolazione - 20 ottobre 1991 - Popolazione legale", 1993

Tavola 4.3 - Addetti alle unità locali delle imprese e delle Istituzioni distinti tra indipendenti e dipendenti, per sesso e per comune

COMUNI	DIPENDENTI								
	INDIPENDENTI		DALLE IMPRESE		DALLE ISTITUZIONI		ADDETTI		M/MFx100
	MF	M	MF	M	MF	M	MF	M	
001 Agugliano	235	155	621	279	103	40	959	474	
002 Ancona	9.723	6.973	26.580	18.248	14.025	6.978	50.328	32.199	64,0
003 Arcevia	495	370	851	525	236	100	1.582	995	62,9
004 Barbara	161	116	362	133	41	18	564	267	47,3
005 Belvedere Ostrense	269	206	327	154	46	15	642	375	58,4
006 Camerano	736	509	2.205	1.349	258	75	3.199	1.933	60,4
007 Camerata Picena	168	115	374	216	56	22	598	353	59,0
008 Castelbellino	314	206	424	224	58	21	796	451	56,7
009 Castel Colonna	96	72	154	95	20	11	270	178	65,9
010 Castelfidardo	1.886	1.318	3.969	2.348	512	196	6.367	3.862	60,7
011 Castelleone di Suasa	202	132	275	141	52	25	529	298	56,3
012 Castelplanio	308	201	794	441	93	34	1.195	676	56,6
013 Cerreto d'Esi	251	142	834	638	75	24	1.160	804	69,3
014 Chiaravalle	1.149	758	1.529	1.038	650	264	3.328	2.060	61,9
015 Corinaldo	602	437	895	486	270	101	1.767	1.024	58,0
016 Cupramontana	559	400	383	194	175	72	1.117	666	59,6
017 Fabriano	3.113	2.015	9.144	6.615	1.750	775	14.007	9.405	67,1
018 Falconara Marittima	2.419	1.641	4.275	2.906	1.028	379	7.722	4.926	63,8
019 Filottrano	955	719	2.340	965	299	145	3.594	1.829	50,9
020 Genga	225	138	475	377	48	18	748	533	71,3
021 Jesi	3.860	2.668	8.624	5.760	3.160	1.273	15.644	9.701	62,0
022 Loreto	1.261	815	1.918	1.152	834	501	4.013	2.468	61,5
023 Maiolati Spontini	560	355	1.081	731	151	62	1.792	1.148	64,1
024 Mergo	59	42	72	23	23	8	154	73	47,4
025 Monsano	329	262	1.511	1.037	49	10	1.889	1.309	69,3
026 Montecarotto	227	172	300	202	136	46	663	420	63,3
027 Montemarciano	609	403	969	737	188	64	1.766	1.204	68,2
028 Monterado	157	100	155	128	51	18	363	246	67,8
029 Monte Roberto	164	120	313	254	105	35	582	409	70,3
030 Monte San Vito	310	213	940	465	111	30	1.361	708	52,0
031 Morro d'Alba	188	134	178	72	51	17	417	223	53,5
032 Numana	499	371	727	459	112	64	1.338	894	66,8
033 Offagna	118	64	55	42	44	18	217	124	57,1
034 Osimo	2.727	1.953	4.693	3.081	1.498	576	8.918	5.610	62,9
035 Ostra	726	512	918	465	266	116	1.910	1.093	57,2
036 Ostra Vetere	450	321	799	488	117	49	1.366	858	62,8
037 Poggio San Marcello	47	31	33	19	16	8	96	58	60,4
038 Polverigi	202	145	467	358	101	40	770	543	70,5
039 Ripe	397	301	629	348	133	63	1.159	712	61,4
040 Rosora	143	102	271	105	59	25	473	232	49,0
041 San Marcello	146	103	228	122	87	27	461	252	54,7
042 San Paolo di Jesi	166	113	154	127	19	7	339	247	72,9
043 Santa Maria Nuova	349	245	615	269	94	29	1.058	543	51,3
044 Sassoferrato	694	470	975	503	404	174	2.073	1.147	55,3
045 Senigallia	4.341	2.839	5.429	3.123	2.919	1.359	12.689	7.321	57,7
046 Serra dè Conti	438	294	953	489	94	46	1.485	829	55,8
047 Serra San Quirico	230	142	380	292	133	30	743	464	62,4
048 Sirolo	404	261	334	224	92	38	830	523	63,0
049 Staffolo	399	266	281	100	64	22	744	388	52,2
TOTALE	44.066	30.440	90.813	58.547	30.906	14.068	165.785	103.055	62,2
TIPO DI COMUNE									
- Comune capoluogo	9.723	6.973	26.580	18.248	14.025	6.978	50.328	32.199	64,0
- Altri comuni	34.343	23.467	64.233	40.299	16.881	7.090	115.457	70.856	61,4
TOTALE	44.066	30.440	90.813	58.547	30.906	14.068	165.785	103.055	62,2

Tavola 4.4 - Addetti alle unità locali delle imprese e delle istituzioni per comune

COMUNI	DATI ASSOLUTI				COMPOSIZIONE PERCENTUALE				Popolazione residente (a)	Addetti ogni 100 abitanti
	DIPENDENTI			Totale addetti	DIPENDENTI			Totale addetti		
	Indipendenti	Dalle unità locali delle imprese	Dalle unità locali delle istituzioni		Indipendenti	Dalle unità locali delle imprese	Dalle unità locali delle istituzioni			
001 Agugliano	235	621	103	959	0,5	0,7	0,3	0,6	3.263	29,4
002 Ancona	9.723	26.580	14.025	50.328	22,1	29,3	45,4	30,4	101.285	49,7
003 Arcevia	495	851	236	1.582	1,1	0,9	0,8	1,0	5.830	27,1
004 Barbara	161	362	41	564	0,4	0,4	0,1	0,3	1.498	37,7
005 Belvedere Ostrense	269	327	46	642	0,6	0,4	0,1	0,4	2.227	28,8
006 Camerano	736	2.205	258	3.199	1,7	2,4	0,8	1,9	6.618	48,3
007 Camerata Picena	168	374	56	598	0,4	0,4	0,2	0,4	1.353	44,2
008 Castelbellino	314	424	58	796	0,7	0,5	0,2	0,5	3.151	25,3
009 Castel Colonna	96	154	20	270	0,2	0,2	0,1	0,2	950	28,4
010 Castelfidardo	1.886	3.969	512	6.367	4,3	4,4	1,7	3,8	15.321	41,6
011 Castelleone di Suasa	202	275	52	529	0,5	0,3	0,2	0,3	1.641	32,2
012 Castelplanio	308	794	93	1.195	0,7	0,9	0,3	0,7	3.072	38,9
013 Cerreto d'Esi	251	834	75	1.160	0,6	0,9	0,2	0,7	2.819	41,1
014 Chiaravalle	1.149	1.529	650	3.328	2,6	1,7	2,1	2,0	13.813	24,1
015 Corinaldo	602	895	270	1.767	1,4	1,0	0,9	1,1	5.236	33,7
016 Cupramontana	559	383	175	1.117	1,3	0,4	0,6	0,7	4.868	22,9
017 Fabriano	3.113	9.144	1.750	14.007	7,1	10,1	5,7	8,4	28.721	48,8
018 Falconara Marittima	2.419	4.275	1.028	7.722	5,5	4,7	3,3	4,7	30.105	25,7
019 Filottrano	955	2.340	299	3.594	2,2	2,6	1,0	2,2	9.008	39,9
020 Genga	225	475	48	748	0,5	0,5	0,2	0,5	1.984	37,7
021 Jesi	3.860	8.624	3.160	15.644	8,8	9,5	10,2	9,4	40.156	39,0
022 Loreto	1.261	1.918	834	4.013	2,9	2,1	2,7	2,4	10.780	37,2
023 Maiolati Spontini	560	1.081	151	1.792	1,3	1,2	0,5	1,1	5.194	34,5
024 Mergo	59	72	23	154	0,1	0,1	0,1	0,1	875	17,6
025 Monsano	329	1.511	49	1.889	0,7	1,7	0,2	1,1	2.385	79,2
026 Montecarotto	227	300	136	663	0,5	0,3	0,4	0,4	2.181	30,4
027 Montemarcano	609	969	188	1.766	1,4	1,1	0,6	1,1	7.660	23,1
028 Monterado	157	155	51	363	0,4	0,2	0,2	0,2	1.471	24,7
029 Monte Roberto	164	313	105	582	0,4	0,3	0,3	0,4	2.171	26,8
030 Monte San Vito	310	940	111	1.361	0,7	1,0	0,4	0,8	4.266	31,9
031 Morro d'Alba	188	178	51	417	0,4	0,2	0,2	0,3	1.668	25,0
032 Numana	499	727	112	1.338	1,1	0,8	0,4	0,8	2.774	48,2
033 Offagna	118	55	44	217	0,3	0,1	0,1	0,1	1.534	14,1
034 Osimo	2.727	4.693	1.498	8.918	6,2	5,2	4,8	5,4	27.938	31,9
035 Ostra	726	918	266	1.910	1,6	1,0	0,9	1,2	5.847	32,7
036 Ostra Vetere	450	799	117	1.366	1,0	0,9	0,4	0,8	3.497	39,1
037 Poggio San Marcello	47	33	16	96	0,1	..	0,1	0,1	773	12,4
038 Polverigi	202	467	101	770	0,5	0,5	0,3	0,5	2.481	31,0
039 Ripa	397	629	133	1.159	0,9	0,7	0,4	0,7	3.066	37,8
040 Rosora	143	271	59	473	0,3	0,3	0,2	0,3	1.626	29,1
041 San Marcello	146	228	87	461	0,3	0,3	0,3	0,3	1.805	25,5
042 San Paolo di Jesi	166	154	19	339	0,4	0,2	0,1	0,2	823	41,2
043 Santa Maria Nuova	349	615	94	1.058	0,8	0,7	0,3	0,6	3.681	28,7
044 Sassoferrato	694	975	404	2.073	1,6	1,1	1,3	1,3	7.094	29,2
045 Senigallia	4.341	5.429	2.919	12.689	9,9	6,0	9,4	7,7	41.144	30,8
046 Serra dè Conti	438	953	94	1.485	1,0	1,0	0,3	0,9	3.312	44,8
047 Serra San Quirico	230	380	133	743	0,5	0,4	0,4	0,4	3.041	24,4
048 Sirolo	404	334	92	830	0,9	0,4	0,3	0,5	3.104	26,7
049 Staffolo	399	281	64	744	0,9	0,3	0,2	0,4	2.153	34,6
TOTALE	44.066	90.813	30.906	165.785	100,0	100,0	100,0	100,0	437.263	37,9
TIPO DI COMUNE										
- Comune capoluogo	9.723	26.580	14.025	50.328	22,1	29,3	45,4	30,4	101.285	49,7
- Altri comuni	34.343	64.233	16.881	115.457	77,9	70,7	54,6	69,6	335.978	34,4
TOTALE	44.066	90.813	30.906	165.785	100,0	100,0	100,0	100,0	437.263	37,9

(a) Cfr: Istat "13 Censimento generale della popolazione - 20 ottobre 1991 - Popolazione legale", 1993

Appendice

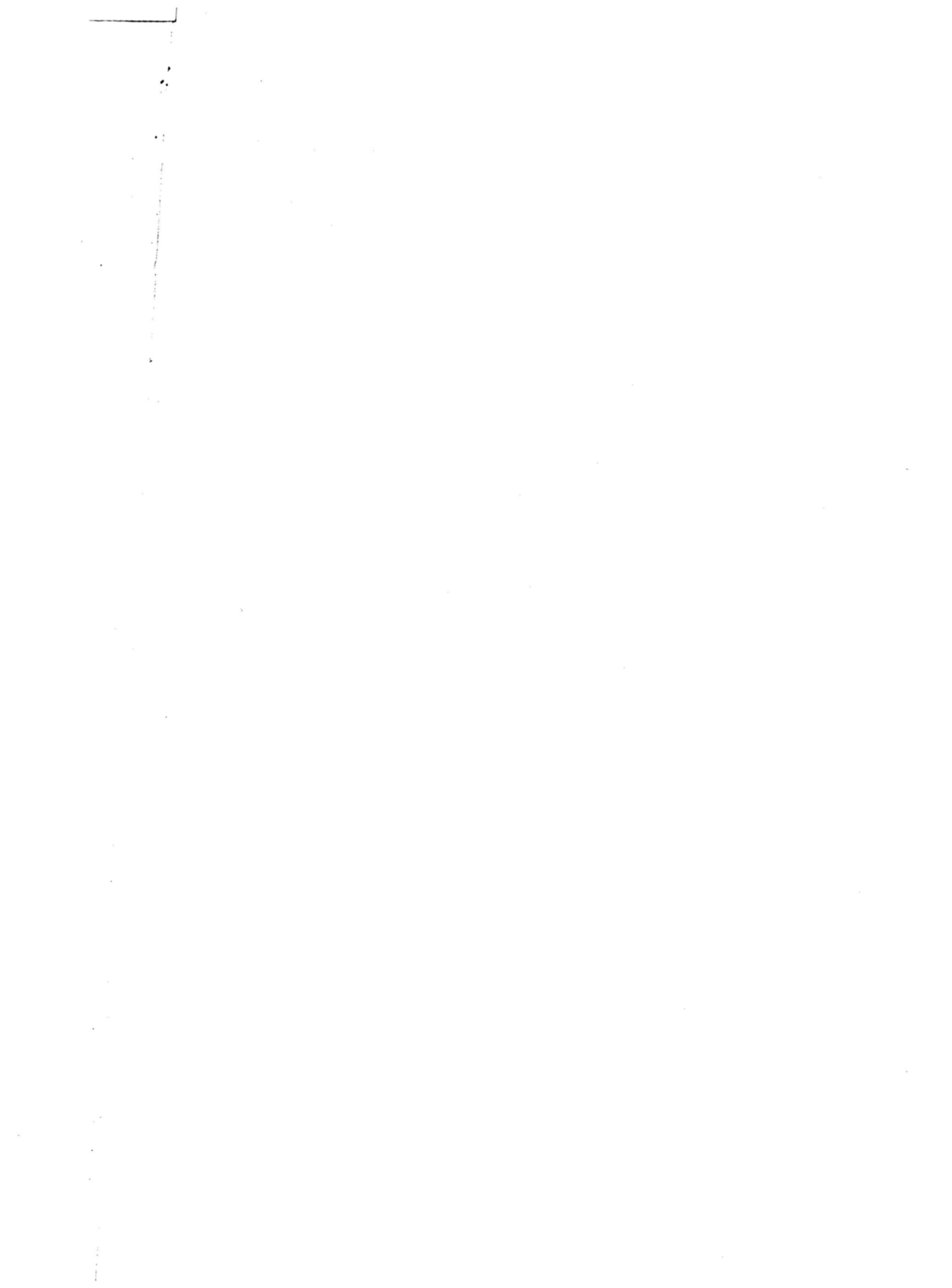

A - SCHEMI DELLE TAVOLE DISPONIBILI
(dietro richiesta)

DATI PROVINCIALI

Le imprese

Tavola 1 - Imprese, unità locali dipendenti e addetti alle imprese per classe di addetti e sezione di attività economica

ATTIVITÀ ECONOMICHE DELLE IMPRESE	CLASSI DI ADDETTI ALLE IMPRESE									Totale
	1 - 5	6 - 9	10 - 19	20 - 49	50 - 99	100 - 199	200 - 499	500 - 999	1000 e più	
IMPRESE										
UNITÀ LOCALI DIPENDENTI										
ADDETTI ALLE IMPRESE										

Tavola 2 - Imprese e unità locali dipendenti secondo la diffusione territoriale per sezione, sottosezione, divisione e gruppo di attività economica, classe di addetti e forma giuridica dell'impresa

ATTIVITÀ ECONOMICHE CLASSI DI ADDETTI FORME GIURIDICHE	IMPRESE PLURILocalizzate										
	TOTALE		IMPRESE UNILOCALizzate		UNITÀ LOCALI DIPENDENTI						
					IN PROVINCIA			FUORI PROVINCIA			
	Imprese	Addetti	N.	Addetti	N.	Addetti	Totale	N.	Addetti	N.	Addetti

Tavola 3 - Imprese e addetti secondo il numero di attività economiche esercitate per sezione, sottosezione, divisione e gruppo di attività economica principale, classe di addetti e tipo di comune

ATTIVITÀ ECONOMICHE CLASSI DI ADDETTI TIPO DI COMUNE	IMPRESE CHE ESERCITANO DUE O PIÙ ATTIVITÀ									
	IMPRESE CHE ESERCITANO UNA SOLA ATTIVITÀ		NELLA STESSA SEZIONE DI ATTIVITÀ		IN ALTRA SEZIONE DI ATTIVITÀ		TOTALE		TOTALE	
			N.	Addetti	N.	Addetti	N.	Addetti	N.	Addetti
	N.	Addetti	N.	Addetti	N.	Addetti	N.	Addetti	N.	Addetti

Tavola 4 - Imprese e addetti per diffusione internazionale, sezione, sottosezione, divisione e gruppo di attività economica, classe di addetti e tipo di comune

ATTIVITÀ ECONOMICHE CLASSI DI ADDETTI TIPO DI COMUNE	IMPRESE CON UFFICI, STABILIMENTI, DEPOSITI											
	ALL'ESTERO											
	SOLO IN PAESI CEE		SOLO IN ALTRI PAESI		IN PAESI CEE E ALTRI PAESI		TOTALE		SOLO IN ITALIA		TOTALE	
	N.	Addetti	N.	Addetti	N.	Addetti	N.	Addetti	N.	Addetti	N.	Addetti

Tavola 5 - Imprese con attività di importazione ed esportazione secondo l'area geografica di origine/destinazione dei prodotti per sezione, sottosezione, divisione e gruppo di attività economica, classe di addetti e tipo di comune

ATTIVITÀ ECONOMICHE CLASSI DI ADDETTI TIPO DI COMUNE	IMPRESE IMPORTATRICI ED ESPORTATRICI				IMPRESE IMPORTATRICI			IMPRESE ESPORTATRICI			
	Totale	Importatrici ed esporta- trici	Solo importatrici	Solo esportatrici	Da Paesi CEE ed altri	Solo da Paesi CEE	Solo da altri Paesi	Totale	In Paesi CEE ed altri	Solo in Paesi CEE	Solo in altri Paesi

Tavola 6 - Imprese artigiane per classe di addetti, sezione, sottosezione, divisione, gruppo di attività economica e tipo di comune

ATTIVITÀ ECONOMICHE TIPO DI COMUNE	CLASSI DI ADDETTI							Totale im- prese arti- giane	Totale im- prese	% imprese artigiane sul totale im- prese
	1	2	3	4	5	6 - 9	10 e più			

Tavola 7 - Addetti alle imprese artigiane per classe di addetti e sezione, sottosezione, divisione e gruppo di attività economica

ATTIVITÀ ECONOMICHE TIPO DI COMUNE	CLASSI DI ADDETTI							Totale ad- detti alle im- prese arti- giane	Totale ad- detti	% addetti im- prese arti- giane sul to- tale addetti imprese
	1	2	3	4	5	6 - 9	10 e più			

Le istituzioni

Tavola 8 - Istituzioni e unità locali dipendenti secondo la diffusione territoriale per forma istituzionale e tipo di comune

FORME ISTITUZIONALI TIPO DI COMUNE	ISTITUZIONI A DIFFUSIONE									
	COMUNALE		PROVINCIALE		REGIONALE		NAZIONALE		TOTALE	
	DI CUI PLURILOCALIZZATE									
	Istituzioni	Unità locali	Istituzioni	Unità locali	Istituzioni	Unità locali	Istituzioni	Unità locali	Istituzioni	Unità locali

Tavola 9 - Istituzioni e addetti secondo il numero di unità locali per forma istituzionale e tipo di comune

FORME ISTITUZIONALI TIPO DI COMUNE	ISTITUZIONI PLURILOCALIZZATE CON UNITÀ LOCALI											
	ISTITUZIONI UNILOCALIZZATE		2		3		4		5 E PIÙ		TOTALE	
	N.	Addetti	N.	Addetti	N.	Addetti	N.	Addetti	N.	Addetti	N.	Addetti

Tavola 10 - Istituzioni e addetti che utilizzano attrezzature informatiche, beni capitali in leasing, che sono consorziate o associate con altre strutture (imprese o istituzioni) per forma istituzionale e tipo di comune

FORME ISTITUZIONALI TIPO DI COMUNE	TOTALE		CON UTILIZZO DI ATTREZZA- TURE INFORMATICHE		CON UTILIZZO DI BENI CAPITALI IN LEASING		CONSORZIATE O ASSOCIATE TEMPORANEAMENTE	
	N.	Addetti	N.	Addetti	N.	Addetti	N.	Addetti

Le unità locali

Tavola 11 - Unità locali delle imprese e delle istituzioni per classe di addetti, sezione, sottosezione, divisione, gruppo di attività economica e tipo di comune

ATTIVITÀ ECONOMICHE TIPO DI COMUNE	CLASSI DI ADDETTI										Unità locali senza addetti	Totale
	1	2	3 - 5	6 - 9	10 - 19	20 - 49	50 - 99	100 - 199	200 - 499	500 - 999		

Tavola 12 - Addetti alle unità locali delle imprese e delle istituzioni per classe di addetti, sezione, sottosezione, divisione, gruppo di attività economica e tipo di comune

ATTIVITÀ ECONOMICHE TIPO DI COMUNE	CLASSI DI ADDETTI										Totale
	1	2	3 - 5	6 - 9	10 - 19	20 - 49	50 - 99	100 - 199	200 - 499	500 - 999	

Tavola 13 - Unità locali delle imprese e delle istituzioni per tipo di unità locale, sezione, sottosezione, divisione e gruppo di attività economica, classe di addetti e tipo di comune

ATTIVITÀ ECONOMICHE CLASSI DI ADDETTI TIPO DI COMUNE	UNITÀ LOCALI								
	OPERATIVE DELLE			AMMINISTRATIVO/GESTIONALI DELLE			TOTALE		
	Imprese	Istituzioni	Totale	Imprese	Istituzioni	Totale	Imprese	Istituzioni	Totale

Tavola 14 - Addetti alle unità locali delle imprese e delle istituzioni per tipo di unità locale, sezione, sottosezione, divisione e gruppo di attività economica, classe di addetti e tipo di comune

ATTIVITÀ ECONOMICHE CLASSI DI ADDETTI TIPO DI COMUNE	ADDETTI ALLE UNITÀ LOCALI								
	OPERATIVE DELLE			AMMINISTRATIVO/GESTIONALI DELLE			TOTALE		
	Imprese	Istituzioni	Totale	Imprese	Istituzioni	Totale	Imprese	Istituzioni	Totale

Tavola 15 - Unità locali dipendenti da imprese e istituzioni plurilocalizzate e relativi addetti secondo la provincia della sede d'impresa o d'istituzione

PROVINCE SEDI DI IMPRESA O DI ISTITUZIONE	UNITÀ LOCALI DELLE IMPRESE						UNITÀ LOCALI DELLE ISTITUZIONI		TOTALE	
	INDUSTRIALI		DEI SERVIZI		TOTALE		N.	Addetti	N.	Addetti
	N.	Addetti	N.	Addetti	N.	Addetti				

Tavola 16 - Unità locali delle imprese e delle istituzioni e relativi addetti per classe di superficie coperta, sezione, sottosezione, divisione e gruppo di attività economica, classe di addetti e tipo di comune

ATTIVITÀ ECONOMICHE CLASSI DI ADDETTI TIPO DI COMUNE	CLASSI DI SUPERFICIE COPERTA (mq)										UNITÀ LOCALI CON SUPERFICIE NON INDICATA	
	1 - 50		51 - 100		101 - 200		201 - 500		501 E PIÙ			
	N.	Addetti	N.	Addetti	N.	Addetti	N.	Addetti	N.	Addetti	N.	Addetti

Tavola 17 - Unità locali delle imprese e delle istituzioni e relativa superficie coperta per classe di superficie, sezione, sottosezione, divisione e gruppo di attività economica, classe di addetti e tipo di comune

ATTIVITÀ ECONOMICHE CLASSI DI ADDETTI TIPO DI COMUNE	CLASSI DI SUPERFICIE COPERTA (mq)						TOTALE		Unità locali con superfic- ie non indicata		
	1 - 50		51 - 100		101 - 200		201 - 500			501 E PIÙ	
	N.	Superficie	N.	Superficie	N.	Superficie	N.	Superficie		N.	Superficie

Tavola 18 - Unità locali delle imprese e delle istituzioni e relativi addetti per classe di superficie non coperta, sezione, sottosezione, divisione e gruppo di attività economica, classe di addetti e tipo di comune

ATTIVITÀ ECONOMICHE CLASSI DI ADDETTI TIPO DI COMUNE	CLASSI DI SUPERFICIE NON COPERTA (mq)										UNITÀ LOCALI CON SUPERFICIE NON INDICATA	
	1 - 50		51 - 100		101 - 200		201 - 500		501 E PIÙ			
	N.	Addetti	N.	Addetti	N.	Addetti	N.	Addetti	N.	Addetti	N.	Addetti

Tavola 19 - Unità locali delle imprese e delle istituzioni e relativa superficie non coperta per classe di superficie, sezione, sottosezione, divisione e gruppo di attività economica, classe di addetti e tipo di comune

ATTIVITÀ ECONOMICHE CLASSI DI ADDETTI TIPO DI COMUNE	CLASSI DI SUPERFICIE NON COPERTA (mq)						TOTALE		Unità locali con superfic- ie non indicata		
	1 - 50		51 - 100		101 - 200		201 - 500			501 E PIÙ	
	N.	Superficie	N.	Superficie	N.	Superficie	N.	Superficie		N.	Superficie

Tavola 20 - Mezzi di trasporto in dotazione alle unità locali delle imprese e delle istituzioni per tipo, sezione, sottosezione, divisione e gruppo di attività economica, classe di addetti e tipo di comune

ATTIVITÀ ECONOMICHE CLASSI DI ADDETTI TIPO DI COMUNE	MOTOVEICOLI		AUTOVETTURE		AUTOBUS		AUTOCARRI		RIMORCHI SEMIRI- MORCHI E MOTRICI		AUTOVEICOLI PER USI SPECIALI O PER TRASPORTI SPECIFICI		Unità locali con mezzi di trasporto non indicati
	Unità locali	N.	Unità locali	N.	Unità locali	N.	Unità locali	N.	Unità locali	N.	Unità locali	N.	

Tavola 21 - Addetti alle unità locali delle imprese e delle istituzioni per tipo di rapporto di lavoro e forma giuridica o istituzionale

FORME GIURIDICHE O ISTITUZIONALI	DIPENDENTI										PERSONALE VOLONTARIO		
	Indipendenti	ALLE UNITÀ LOCALI DELLE IMPRESE			ALLE UNITÀ LOCALI DELLE ISTITUZIONI			TOTALE ADDETTI			Alle unità locali delle imprese	Alle unità locali delle istituzioni	
		Totale	Di cui part- time	Di cui con contratto formazione lavoro	Totale	Di cui part- time	Di cui con contratto formazione lavoro	In com- plesso	Di cui part- time	Di cui con contratto formazione lavoro			
MASCHI E FEMMINE													
MASCHI													
FEMMINE													

Tavola 22 - Unità locali dipendenti da imprese la cui sede è fuori provincia per sezione, sottosezione, divisione e gruppo di attività economica, classe di addetti e tipo di comune

ATTIVITÀ ECONOMICHE CLASSI DI ADDETTI TIPO DI COMUNE	SEDE D'IMPRESA IN ALTRA REGIONE										Totale	Totale	Totale	Totale	% unità lo- cali con sede fuori regione
	Sede d'im- presa nella stessa re- gione	CONFINANTE			Totale	NON CONFINANTE			Totale						
		Stessa ripar- tizione geo- grafica	Diversa ripar- tizione geo- grafica	Totale		Stessa ripar- tizione geo- grafica	Diversa ripar- tizione geo- grafica	Totale							

Tavola 23 - Addetti alle unità locali dipendenti da imprese la cui sede è fuori provincia per sezione, sottosezione, divisione e gruppo di attività economica, classe di addetti e tipo di comune

ATTIVITÀ ECONOMICHE CLASSI DI ADDETTI TIPO DI COMUNE	SEDE D'IMPRESA IN ALTRA REGIONE										Totale	Totale	Totale	Totale ad- detti unità lo- cali con sede fuori regione	% addetti alle unità lo- cali con sede fuori regione
	Sede d'im- presa nella stessa re- gione	CONFINANTE			Totale	NON CONFINANTE			Totale						
		Stessa ripar- tizione geo- grafica	Diversa ripar- tizione geo- grafica	Totale		Stessa ripar- tizione geo- grafica	Diversa ripar- tizione geo- grafica	Totale							

Tavola 24 - Unità locali delle imprese e superficie coperta per classe di superficie, sezione, sottosezione e divisione di attività economica, classe di addetti e tipo di comune

ATTIVITÀ ECONOMICHE CLASSI DI ADDETTI TIPO DI COMUNE	CLASSI DI SUPERFICIE COPERTA (mq)						TOTALE	Unità locali con super- ficie non indicata
	1 - 50	51 - 100	101 - 200	201 - 500	501 E PIÙ	TOTALE		
	N. Superficie	N. Superficie	N. Superficie	N. Superficie	N. Superficie	N. Superficie		

Tavola 25 - Unità locali operative del commercio fisso al minuto e addetti per classe di superficie di vendita, divisione, gruppo e classe di attività economica, classe di addetti e tipo di comune

ATTIVITÀ ECONOMICHE CLASSI DI ADDETTI TIPO DI COMUNE	CLASSI DI SUPERFICIE DI VENDITA (mq)										UNITÀ LOCALI CON SUPERFICIE NON INDICATA	
	1 - 50		51 - 100		101 - 200		201 - 400		401 E PIÙ			
	N.	Addetti	N.	Addetti	N.	Addetti	N.	Addetti	N.	Addetti	N.	Addetti

Tavola 26 - Unità locali operative del commercio fisso al minuto e superficie per classe di superficie di vendita, divisione, gruppo e classe di attività economica, classe di addetti e tipo di comune

ATTIVITÀ ECONOMICHE CLASSI DI ADDETTI TIPO DI COMUNE	CLASSI DI SUPERFICIE DI VENDITA (mq)										TOTALE		Unità locali con super- ficie non indicata
	1 - 50		51 - 100		101 - 200		201 - 400		401 E PIÙ				
	N.	Superficie	N.	Superficie	N.	Superficie	N.	Superficie	N.	Superficie	N.	Superficie	

Tavola 27 - Unità locali artigiane per classe di addetti, sezione, sottosezione, divisione, gruppo di attività economica e tipo di comune

ATTIVITÀ ECONOMICHE TIPO DI COMUNE	CLASSI DI ADDETTI							Totale unità locali arti- giane	Totale unità locali	% unità lo- cali arti- giane sul totale unità locali
	0 - 1	2	3	4	5	6 - 9	10 e più			

Tavola 28 - Addetti alle unità locali artigiane per classe di addetti, sezione, sottosezione, divisione, gruppo di attività economica e tipo di comune

ATTIVITÀ ECONOMICHE TIPO DI COMUNE	CLASSI DI ADDETTI							Totale ad- detti artigiani	Totale ad- detti	% addetti ar- tigiani sul to- tale addetti
	1	2	3	4	5	6 - 9	10 e più			

Tavola 29 - Unità locali delle istituzioni e superficie coperta per classe di superficie, sezione, sottosezione e divisione di attività economica, classe di addetti e tipo di comune

ATTIVITÀ ECONOMICHE CLASSI DI ADDETTI TIPO DI COMUNE	CLASSI DI SUPERFICIE COPERTA (mq)										TOTALE		Unità locali con super- ficie non indicata
	1 - 50		51 - 100		101 - 200		201 - 500		501 E PIÙ				
	N.	Superficie	N.	Superficie	N.	Superficie	N.	Superficie	N.	Superficie	N.	Superficie	

Tavola 30 - Unità locali delle istituzioni e addetti per classe di superficie coperta, forma istituzionale e tipo di comune

FORME ISTITUZIONALI TIPO DI COMUNE	CLASSI DI SUPERFICIE COPERTA (mq)										UNITÀ LOCALI CON SUPERFICIE NON INDICATA	
	1 - 50		51 - 100		101 - 200		201 - 500		501 E PIÙ			
	N.	Addetti	N.	Addetti	N.	Addetti	N.	Addetti	N.	Addetti	N.	Addetti

Tavola 31 - Unità locali delle istituzioni e superficie coperta per classe di superficie, forma istituzionale e tipo di comune

FORME ISTITUZIONALI TIPO DI COMUNE	CLASSI DI SUPERFICIE COPERTA (mq)										TOTALE		Unità locali con superfic- cie non indicata
	1 - 50		51 - 100		101 - 200		201 - 500		501 E PIÙ				
	N.	Superficie	N.	Superficie	N.	Superficie	N.	Superficie	N.	Superficie	N.	Superficie	

Tavola 32 - Mezzi di trasporto in dotazione alle unità locali delle Istituzioni per tipo, forma istituzionale e tipo di comune

FORME ISTITUZIONALI TIPO DI COMUNE	MOTOVEICOLI		AUTOVEETTURE		AUTOBUS		AUTOCARRI		RIMORCHI SEMIRI- MORCHI E MOTRICI		AUTOVEICOLI PER USI SPECIALI O PER TRASPORTI SPECIFICI		N. Unità locali con mezzi di trasporto non indicati
	Unità locali		N. Unità locali		N. Unità locali		N. Unità locali		N. Unità locali		N. Unità locali		

DATI COMUNALI

Tavola 33 - Imprese, istituzioni, unità locali e addetti per comune, sezione e sottosezione di attività economica

ATTIVITÀ ECONOMICHE	TOTALE PROVINCIA				COMUNE DI				COMUNE DI			
	IMPRESE E ISTITU- ZIONI		UNITÀ LOCALI DELLE IMPRESE E DELLE ISTITUZIONI		IMPRESE E ISTITU- ZIONI		UNITÀ LOCALI DELLE IMPRESE E DELLE ISTITUZIONI		IMPRESE E ISTITU- ZIONI		UNITÀ LOCALI DELLE IMPRESE E DELLE ISTITUZIONI	
	N.	Addetti	N.	Addetti	N.	Addetti	N.	Addetti	N.	Addetti	N.	Addetti

Tavola 34 - Imprese, istituzioni, unità locali e addetti nel comune capoluogo di provincia e nei comuni con oltre 40.000 abitanti per sezione di censimento e per sezione, sottosezione, divisione, gruppo di attività economica e classe di addetti

ATTIVITÀ ECONOMICHE CLASSI DI ADDETTI	COMUNE DI				SEZ. 1				SEZ.			
	Imprese e isti- tuzioni		UNITÀ LOCALI		Imprese e isti- tuzioni		UNITÀ LOCALI		Imprese e isti- tuzioni		UNITÀ LOCALI	
	N.	Addetti	N.	Addetti	N.	Addetti	N.	Addetti	N.	Addetti	N.	Addetti

Tavola 35 - Imprese, unità locali e addetti nel comune capoluogo di provincia e nei comuni con oltre 40.000 abitanti per sezione di censimento e per sezione, sottosezione, divisione, gruppo di attività economica e classe di addetti

ATTIVITÀ ECONOMICHE CLASSI DI ADDETTI	COMUNE DI			SEZ. 1			SEZ. 2			SEZ. ...		
	UNITÀ LOCALI			UNITÀ LOCALI			UNITÀ LOCALI			UNITÀ LOCALI		
	Imprese	N.	Addetti	Imprese	N.	Addetti	Imprese	N.	Addetti	Imprese	N.	Addetti

Tavola 36 - Istituzioni, unità locali e addetti nel comune capoluogo di provincia e nei comuni con oltre 40.000 abitanti per sezione di censimento e per sezione, sottosezione, divisione, gruppo di attività economica e classe di addetti

ATTIVITÀ ECONOMICHE CLASSI DI ADDETTI	COMUNE DI			SEZ. 1			SEZ. 2			SEZ. ...		
	UNITÀ LOCALI			UNITÀ LOCALI			UNITÀ LOCALI			UNITÀ LOCALI		
	Istituzioni	N.	Addetti	Istituzioni	N.	Addetti	Istituzioni	N.	Addetti	Istituzioni	N.	Addetti

Tavola 37 - Unità locali e addetti secondo la diffusione territoriale della sede di impresa e di istituzione per comune

COMUNI SEDE DELLE UNITÀ LOCALI	UNITÀ LOCALI E ADDETTI DI									
	IMPRESE E ISTITUZIONI PLURILOCALIZZATE CON SEDE									
						IN ALTRA REGIONE				
	Totale	Imprese e istituzioni unilocalizzate	Nello stesso comune	Fuori comune nella stessa provincia	Fuori provincia nella stessa regione	Nord	Centro	Mezzogiorno	Totale	Totale
UNITÀ LOCALI										
ADDETTI										

Tavola 38 - Unità locali e addetti secondo la diffusione territoriale della sede di impresa per comune

COMUNI SEDE DELLE UNITÀ LOCALI	UNITÀ LOCALI E ADDETTI DI									
	IMPRESE PLURILOCALIZZATE CON SEDE									
						IN ALTRA REGIONE				
	Totale	Imprese unilocalizzate	Nello stesso comune	Fuori comune nella stessa provincia	Fuori provincia nella stessa regione	Nord	Centro	Mezzogiorno	Totale	Totale
UNITÀ LOCALI										
ADDETTI										

Tavola 39 - Unità locali e addetti secondo la diffusione territoriale della sede di istituzione per comune

COMUNI SEDE DELLE UNITÀ LOCALI	UNITÀ LOCALI E ADDETTI DI										
	ISTITUZIONI PLURILocalizzate CON SEDE										
	Totale	Istituzioni unilocalizzate	Nello stesso comune	Fuori comune nella stessa provincia	Fuori provincia nella stessa regione	IN ALTRA REGIONE				Totale	Totale
						Nord	Centro	Mezzogiorno	Totale		
UNITÀ LOCALI											
ADDETTI											

Tavola 40 - Unità locali delle imprese e delle istituzioni per comune, classe di addetti, sezione e sottosezione di attività economica

ATTIVITÀ ECONOMICHE	CLASSI DI ADDETTI											
	0 - 1	2	3 - 5	6 - 9	10 - 19	20 - 49	50 - 99	100 - 199	200 - 499	500 - 999	1000 e più	Totale
COMUNE DI												

Tavola 41 - Addetti alle unità locali delle imprese e delle istituzioni per comune, classe di addetti, sezione e sottosezione di attività economica

ATTIVITÀ ECONOMICHE	CLASSI DI ADDETTI											
	1	2	3 - 5	6 - 9	10 - 19	20 - 49	50 - 99	100 - 199	200 - 499	500 - 999	1000 e più	Totale
COMUNE DI												

B - QUALIFICHE PROFESSIONALI DEGLI ADDETTI ALLE ISTITUZIONI

DIRIGENTI E ASSIMILATI

Dirigente generale, superiore, I dirigente, livelli IX, X e XI comparto sanitario (area amministrativa, tecnologica e sanitaria), livelli I, II, III comparto ricerca, livelli X e IX comparto enti locali (II e I qualifica dirigenziale), livello X comparto enti pubblici non economici, magistrati, professori universitari (ordinari ed incaricati) I e II fascia, segretari 1/A, 1/B, II classe.

Per gli appartenenti alle FF.AA. e corpi assimilati sono da considerarsi come dirigenti gli ufficiali con grado superiore a quello di tenente colonnello.

DIRETTIVI E ASSIMILATI

Analisti capo di progetto di ricerca, esperti di procedure, capi sala grandi sistemi, coordinatori dell'ispettorato del lavoro, per la politica dell'impiego del settore privato, direttori amministrativi, amministrativi contabili, didattici, ecologi direttori coordinatori, presidi, segretari comunali, specialisti di cooperazione internazionale coordinatori, direttivi ruolo a esaurimento.

Per gli appartenenti alle FF.AA. e corpi assimilati: tenente colonnello e maggiore.

FUNZIONARI E ASSIMILATI

Aiuto regista, analista di organizzazione, di procedura, di progetto di ricerca, di sistema, economico finanziario, archeologo, architetto direttore, archivista di Stato ricercatore storico scientifico, bibliotecario, biologo, direttore, capitano di lungo corso padrone marittimo di I classe, capo sala macchine esperto, cartografo direttore, collaboratore tecnico enti di ricerca IV livello (ex specialista tecnico enti di ricerca, ex specialista tecnico statistico), conservatore di archivio notarile, direttore chimico, di area pedagogica, di istituto penitenziario, di servizio sociale, farmacista, fisico, medico, medico veterinario, docenti di conservatori, ecologo direttore, esperto cripto analista, in criminologia clinica, funzionario agrario, di amministrazione enti di ricerca IV livello (ex funzionario capo, ex esperto di amministrazione), amministrativo contabile, dell'ispettorato del lavoro, di biblioteca, di cancelleria, di elaborazione dati, di ufficio tecnico, per la politica dell'impiego nel settore privato, statistico, tributario, tecnico, U.n.e.p., geologo direttore, ingegnere direttore, investigatore di incidenti aerei, ispettore, della circolazione aerea e dell'assistenza volo, di produzione tecnico artistico, di volo, per le società fiduciarie e di revisione, psicologo coordinatore, redattore capo, revisore interprete traduttore, storico dell'arte.

Per gli appartenenti alle FF.AA. e corpi assimilati: capitano e tenente.

COLLABORATORI E ASSIMILATI

Analista, cripto/T.L.C., architetto, assistente sociale coordinatore, biologo, capitano di lungo corso, aspirante a C.L.C., capo addetto al traffico aereo, di centro stampa, di sala macchine, tecnico, cartografo, chimico, collaboratore agrario, amministrativo, amministrativo contabile, archeologo, bibliotecario, dell'ispettorato del lavoro, di cancelleria, di elaborazione dati, di istituto penitenziario, di ufficio tecnico, direttore di mensa e/o casa, economico finanziario, per la politica dell'impiego nel settore privato, professionale, statistico, storico dell'arte, tributario, tecnico, U.n.e.p., docente scuole secondarie II e I grado, ecologo, farmacista, fisico, funzionario di amministrazione enti di ricerca (ex funzionario amministrativo), geologo, medico veterinario, programmatore di sistema, programmatore esperto, psicologo, redattore, vice conservatore archivio notarile, Vice ispettore di produzione tecnico artistica.

Per gli appartenenti alle FF.AA. e corpi assimilati: sottotenente.

ASSISTENTI E ASSIMILATI

Addetto al traffico aereo, assistente amministrativo, bibliotecario, contabile, dell'ispettorato del lavoro, dei servizi all'estero, del servizio cifra ed intercettazioni, di elaborazione dati, economico finanziario, giudiziario, I.T.P., idrogeotopocartografico, linguistico, per le lavorazioni metalliche, poligrafico, restauratore, sanitario, sociale, socio-sanitario, statistico, tecnico, tecnico dei bacini, di laboratorio analisi, per l'elettronica, per la lavorazione di materiali non metallici, agrario, agrotecnico, della grafica e della pubblicità, delle industrie grafiche, di ricerca e di controllo sanitario, edile, elettromeccanico, fototelecinematografico, motorista, ottico, per l'area elettrica, per l'elettronica industriale, per l'elettrotecnica, per l'energia nucleare, per l'industria mineraria, per la

chimica industriale, per la chimica nucleare, per la lavorazione delle materie plastiche, per la termotecnica, per le lavorazioni farmaceutiche, per le tecnologie alimentari, per le telecomunicazioni, proto, subacqueo, tributario, U.N.E.P., ai servizi informativi dell'impiego nel settore privato, capo cuoco, macellaio, ostetrica, sala, unità operativa, collaboratore socio-assistenziale, di amministrazione (ex assistente amministrativo, consollista), tecnico enti di ricerca V e VI livello (ex specialista tecnico enti di ricerca, ex specialista tecnico statistico, ex collaboratore tecnico enti di ricerca, ex collaboratore tecnico statistico, ex capo tecnico, ex assistente agrario, ex assistente agritecnico, ex assistente tecnico agrario, ex assistente tecnico di laboratorio di analisi, ex assistente tecnico elettrico), comandante, consollista, delegato di spiaggia, dietista, direttore di macchina, docente scuole materne ed elementari, educatore, asilo nido, handicappati, logopedista, maestra scuola materna, odontotecnico capo, ostetrica, padrone marittimo per il traffico di seconda classe, perito di ematologia e immunoematologia, podologo, procedurista di organizzazione, programmatore, di gestione operativa, ragioniere, segretario tecnico di sanità, tecnico capo di radiologia e/o radioterapia, di centro trasfusionale, tecnico capo di anestesia, di rianimazione, di circolazione extracorporea e dialisi, ufficiale di coperta, di macchina, ecologico, vigilatrice penitenziaria sovrintendente.

Per gli appartenenti alle FF.AA. e corpi assimilati: sottufficiali.

OPERATORI E ASSIMILATI

Addetto ai terminali evoluti, ausiliario dei servizi all'estero, aggiustatore meccanico specializzato, apparecchiatore elettronico specializzato, armaiolo specializzato sperimentatore collaudatore al tiro, artificiere esplosivista specializzato, assistente ecologico, autista meccanico specializzato, cabinista, fototelecinematografico, cameriere direttore di sala e di bar, capo addetto ai servizi di vigilanza e custodia, capo operaio, collaudatore elettrico, elettromeccanico, meccanico, ottico, collaudatore per la lavorazione di materiali non metallici, comandante, computista, conduttore specializzato di motori navali, coordinatore di rimessa, cordaio specializzato, cuoco, direttore di macchina, disegnatore specializzato, elettricista specializzato, elettromeccanico specializzato, falegname specializzato, farista capo, fonico fototelecinematografico, fotocompositore specializzato, goniometrista specializzato, guardia di sanità, parco, idraulico specializzato, infermiere professionale, litografo specializzato, marinaio autorizzato al traffico, massochinesifisioterapista, meccanico specializzato grandi motori, missaggista montatore, motorista meccanico specializzato, muratore specializzato, odontotecnico, operatore amministrativo, amministrativo contabile, dell'area pedagogica, di sala macchine, fototelecinematografico, magazzinoiere, socio-sanitario, specializzato di macchine per le lavorazioni metalliche e plastiche, specializzato per l'alimentazione, specializzato per bacino, specializzato per la lavorazione dei profilati e laminati metallici, statistico, subacqueo specializzato, tecnico enti di ricerca (ex operatore specializzato, ex tecnico agrario, ex agente ausiliario di laboratorio tecnico, ex tecnico specializzato di laboratorio, ex addetto ai terminali evoluti, ex tecnico agrario specializzato), tecnico specializzato di laboratorio, tributario, U.N.E.P., specializzato per la lavorazione del vetro d'ottica, pittore specializzato, preparatore farmaceutico specializzato, registratore di dati, saldatore specializzato, sorvegliante di allevamento, stenodattilografo, tecnico agrario specializzato, di anestesia, rianimazione, circolazione extracorporea e dialisi, di centro trasfusionale, di radiologia medica, di radioterapia, telescrivente centralinista specializzato dei servizi della difesa all'estero, centralinista operatore radio specializzato, tipografo compositore specializzato, impressore specializzato, ufficiale di coperta, di macchina, idraulico, vigilatrice penitenziaria vicesovrintendente, vigile urbano, ittico, venatorio, ecc..

Per gli appartenenti alle FF.AA. e corpi assimilati: graduati.

COADIUTORI E ASSIMILATI

Addetto alle macchine ausiliarie, alle unità di acquisizione dati, agente ausiliario balneo-termale, ausiliario di laboratorio tecnico, socio-sanitario, aggiustatore meccanico, ottico, autocabini-sta fototelecinematografico, apparecchiatore elettronico, applicato, archivistica, armaiolo sperimentatore collaudatore al tiro, artificiere esplosivista, attrezzista dell'area chimicomineraria, autista meccanico, buttero, cameriere, capobarca per il traffico nello Stato, ciniere, coadiutore, conduttore di automezzi speciali, conduttore di motori navali, cordaio, dattilografo, dragatore, elettrici-

sta, elettromeccanico, falegname, farista, fotocompositore, fotografo editoriale, goniometrista, idraulico, infermiere generico, legatore, litografo, macellaio, marinaio conduttore, massaggiatore, messo notificatore, muratore, nostromo, operatore di amministrazione, (ex archivista, ex addetto macchine ausiliarie), di macchine per le lavorazioni metalliche e plastiche, di magazzino, per l'alimentazione, per la lavorazione dei profilati e laminati metallici, per le lavorazioni motoristiche e meccaniche, pittore, prelevatore di analisi, puericultrice, saldatore, sorvegliante idraulico, tecnico agrario, telefonista, telescrivente, operatore radio, tipografo compositore, impressore, vigilatrice penitenziaria.

ADDETTI AI SERVIZI AUSILIARI E ASSIMILATI

Addetto alla ristorazione, alle attrezzature e pulizie, alle lavorazioni, (operaio), alle lavorazioni agrarie, alle pulizie, ai servizi ausiliari e di anticamera (commesso, usciere), ai servizi di portierato e custodia, ai servizi, di vigilanza, aggiustatore, ausiliario socio-sanitario, bidello, conducente di mezzi, disinfettore, marinaio, necroforo, sguattero.

**C - TABELLE DI RAGGUAGLIO TRA LE CLASSIFICAZIONI DELLE ATTIVITÀ
ECONOMICHE ADOTTATE PER I CENSIMENTI DEL 1991, 1981 E 1971**

C1 – Tabella di ragguglio tra la classificazione delle attività economiche 1991 e 1981 per gruppo di attività (applicata alla Tav. 1.5).

1991	1981	1991	1981	1991	1981	1991	1981	1991	1981
010	0132	155	4212	177	4363	251	482	294	3221
010	0416	156	0415	181	4531	252	483	295	323
010	0417	156	0433	182	4422	261	247	295	324
010	0439	156	0434	182	4532	262	2481	295	3251
010	044	156	416	182	4533	262	2482	295	3252
010	045	156	418	182	4534	262	2484	295	327
020	0201	157	0436	182	4535	263	2483	296	3167
020	0202	157	422	182	4536	264	241	296	3288
020	0203	158	0429	182	4537	265	2421	297	3164
050	0311	158	417	182	4538	265	2422	297	346
050	0312	158	419	182	4539	265	2423	300	3301
050	0321	158	420	182	454	266	243	311	342
050	0322	158	4211	183	456	267	245	312	-
101	111	158	4231	191	441	268	244	313	341
102	-	158	4232	192	4421	268	246	314	3433
103	-	158	4233	193	451	271	221	315	347
111	131	158	4234	193	452	272	222	316	3431
111	132	158	4235	201	461	273	223	316	3432
111	133	159	0418	202	462	273	2242	316	3434
112	134	159	0427	203	4631	274	2241	316	3481
120	150	159	0428	203	4632	275	311	316	3482
131	211	159	0432	204	464	281	3141	321	3454
132	212	159	424	205	465	281	3142	322	3442
141	2311	159	425	205	4661	282	315	322	3483
141	2313	159	427	211	471	283	-	323	3451
141	2315	159	428	212	472	284	312	331	3443
142	2314	160	0438	221	474	284	3133	331	372
143	232	160	429	222	473	285	3135	332	3441
144	233	171	4312	223	3452	285	3136	332	371
145	2312	171	4313	223	4931	286	3161	333	3453
145	239	171	4321	231	120	286	3162	334	373
151	0423	171	4331	232	140	286	3222	335	374
151	0431	171	4341	233	-	287	3131	341	351
151	0437	171	4342	241	251	287	3132	342	352
151	412	171	4342	241	2561	287	3134	343	353
151	4311	171	4351	242	2568	287	3163	351	361
152	0435	172	4314	243	255	287	3166	351	4633
152	415	172	4315	243	257	287	3168	352	362
152	4236	172	4322	244	257	287	3191	353	364
153	0414	172	4323	245	258	287	3191	353	364
153	0426	172	4332	245	2592	291	326	354	363
153	414	172	4332	246	2562	291	3281	355	365
153	414	172	4343	246	2563	291	3282	361	3165
154	0411	172	4344	246	2564	291	3283	361	467
154	0421	172	4352	246	2565	291	3286	362	4911
154	0422	172	4353	246	2566	292	3253	362	4912
154	411	173	437	246	2567	292	3284	363	492
155	0412	174	455	246	2591	292	3285	364	4943
155	0413	175	438	246	2593	292	3287	365	4941
155	0424	175	439	247	260	292	3289	365	4942
155	0425	176	4362	251	4811	293	3192	366	4663
155	413	177	4361	251	4812	293	321	366	495

C1 segue – Tabella di ragguglio tra la classificazione delle attività economiche 1991 e 1981 per gruppo di attività (applicata alla Tav. 1.5).

1991	1981	1991	1981	1991	1981	1991	1981	1991	1981
371	-	514	619	524	6484	652	8133	801	9324
372	-	515	6113	524	6485	652	8134	801	934
401	161	515	6116	524	6486	660	821	802	9322
402	162	515	612	524	6487	660	822	802	9323
403	163	515	613	524	649	660	823	802	9325
410	170	515	6152	524	6514	671	831	802	9326
451	5012	515	6157	524	6531	672	832	802	933
452	5011	515	621	524	6532	701	833	803	931
452	502	515	622	524	6533	702	834	804	935
453	503	515	6141	524	6534	703	-	804	936
454	504	516	6142	524	6535	711	844	851	951
455	-	516	6143	524	654	712	845	851	9521
501	6147	516	6144	525	655	713	841	851	9523
501	6511	516	6145	526	-	713	842	851	9524
502	6711	516	6146	527	672	713	843	851	9525
502	6712	516	6179	527	673	713	847	851	9527
503	6513	517	6182	527	674	714	846	851	9528
504	6512	517	6424	527	675	721	8393	851	9529
504	6713	521	6561	551	665	722	-	851	953
505	652	521	6562	552	666	723	-	851	954
511	631	521	6411	552	667	724	-	851	955
511	632	522	6412	553	661	725	3302	852	956
511	633	522	6413	554	662	726	-	853	961
511	634	522	6414	555	664	731	9401	853	962
511	635	522	6415	601	710	732	9402	900	921
511	636	522	6416	602	721	741	8135	900	922
511	637	522	6417	602	722	741	835	911	963
511	638	522	6418	602	723	741	836	911	964
511	639	522	6419	602	725	741	8391	912	965
512	6111	522	6421	603	724	741	8392	913	966
512	6112	522	6422	611	741	742	8371	913	967
512	6114	522	6423	611	742	742	9832	913	968
512	6115	523	643	612	730	743	8372	921	4932
512	6117	523	6441	621	750	744	838	921	972
512	6118	523	6442	622	-	745	-	921	973
512	6119	523	6443	623	-	746	8399	921	974
513	6171	524	6444	631	7721	747	923	922	975
513	6172	524	6451	631	773	748	4933	923	976
513	6173	524	6452	632	761	748	496	923	9792
513	6174	524	6453	632	762	748	8394	923	9794
513	6175	524	6454	632	763	748	8395	924	-
513	6176	524	6455	632	764	748	8396	925	977
513	6177	524	6456	633	771	748	8397	926	978
513	6178	524	6457	634	772	748	8398	927	9791
514	6151	524	6461	641	7901	750	912	927	9793
514	6153	524	6462	641	7902	750	911	930	9522
514	6155	524	6463	642	7903	750	913	930	9526
514	6156	524	6471	651	811	750	914	930	981
514	6158	524	6472	651	812	750	915	930	982
514	6159	524	6481	652	8131	750	919	930	984
514	616	524	6482	652	8132	801	9321	930	984
514	6181	524	6483	652	8132	801	9321	930	984
514	6183	524	6483	652	8132	801	9321	930	984
514	6184	524	6483	652	8132	801	9321	930	984

C2 - Tabella di composizione dei macro-settori economici secondo i codici di attività economica 1971, 1981 e 1991 (applicata alle Tavole 1.1, 1.3, 1.4, 1.6, 1.8 e 1.9).

ATTIVITÀ	1971	1981	1991
AGRICOLTURA	103, 105, 10604/11/12/13/14, 30306	02, 03, 0132, 0416, 0417, 0439, 044, 045	01, 02, 05
ESTRATTIVE	2	11, 13, 15, 21, 23	10, 11, 12, 13, 14
MANIFATTURIERA	3 (escluso 30306, 30503, 31050/1/2/ 4/5, 31059/31060, 31801/2/3) 106 (escluso 10604, 10611/12/13/14) 40202, 50202	12, 14 22, 24, 25, 26 da 31 a 37 (escluso 3302) da 41 a 49 (escluso 4932, 4933, 496) 041 (escluso 0416, 0417) 042, 043 (escluso 0439)	da 15 a 37
ENERGIA	5 (escluso 50202)	16, 17	40, 41
COSTRUZIONI	4 (escluso 40202)	50	45
COMMERCIO	601, 602, 603, 60401, 31050/1/2/5/9, 31060, 30503	61, 62, 63, 64, 65, 67	50, 51, 52
ALBERGHI E PUBBLICI ESERCIZI	606, 70103	66	55
TRASPORTI E TELECOMUNICAZIONI	7 (escluso 70103, 70304, 60404 60405)	71, 72, 73, 74, 75, 76, 77, 79	60, 61, 62, 63, 64
CREDITO E ASSICURAZIONI	801, 802, 803 (escluso 80301)	81 (escluso 8135), 82, 831, 832	65, 66, 67
SERVIZI E PUBBLICA AMMINISTRAZIONE	ATTIVITÀ RESIDUE	ATTIVITÀ RESIDUE	ATTIVITÀ RESIDUE

C3 – Ampliamento del campo di osservazione del Censimento 1991 rispetto ai precedenti Censimenti

DESCRIZIONE DELLE ATTIVITÀ	CENSIMENTO 1981	CENSIMENTO 1991
	Codici delle attività non censite nel 1971 (1)	Codici delle attività non censite nel 1981 (2)
SERVIZI ALLE IMPRESE		
Studi tecnici e affini	837.1	
Servizi di vigilanza e investigazione	839.9	
Consulenze legali	835.0	
Contabilità, consulenza fiscale, revisione conti	836.0	
PUBBLICA AMMINISTRAZIONE E DIFESA-SERVIZI PUBBLICI E PRIVATI		
Organi costituzionali-amministrazione pubblica e locale	911.0	
Amministrazione della giustizia	(3) 912.1	
Sicurezza sociale obbligatoria	919.0	
Istruzione universitaria	931.0	
Istruzione primaria e secondaria	932.0	
Scuole di formazione e perfezionamento professionale	933.0	
Istruzione di grado preparatorio	934.0	
Ricerca e sviluppo	940.0	
Servizi sanitari (con ricovero)	951.0	
Ambulatori e poliambulatori pubblici	952.1	
Stabilimenti idropinici ed idrotermali pubblici	952.2	
Centri di igiene mentale pubblici	952.3	
Laboratori di igiene e profilassi pubblici	952.4	
Altre istituzioni sanitarie pubbliche	952.5	
Laboratori di analisi cliniche, privati	952.7	
Studi di radiologia e radioterapia privati	952.8	
Altre istituzioni sanitarie, private	952.9	
Studi di medici privati	953.0	
Studi dentistici	954.0	
Servizi veterinari	956.0	
Assistenza sociale (senza ricovero)	961.0	
Assistenza sociale (con ricovero)	962.0	
Organizzazioni economiche ed associazione professionali	963.0	
Organizzazioni sindacali dei datori di lavoro	964.0	
Organizzazioni sindacali dei lavoratori ed altre organizzazioni sindacali	965.0	
Enti ed associazioni turistiche (escluse le agenzie di viaggio)	967.0	
Servizi sociali non altrove classificati	968.0	
Biblioteche, musei, giardini botanici e zoologici	977.0	
Enti ed organizzazioni sportive	978.1	
Installazioni sportive delle amministrazioni pubbliche	978.2	
Installazioni sportive di istituzioni private	978.3	
Altri servizi personali non altrove classificati	984.2	
Difesa nazionale		(4) 75.22.0
Amministrazione della giustizia		(5) 75.23.0
Attività dei vigili del fuoco		75.25.0
Ospedali psichiatrici giudiziari		85.11.3
Attività professionali paramediche indipendenti		85.14.3

(1) Istat – «Classificazione delle attività economiche» - Metodi e norme n. 8, ed. 1981

(2) Istat – «Classificazione delle attività economiche» - Metodi e norme n. 11, ed. 1991

(3) Con esclusione di tutti i settori di competenza della Direzione Generale degli istituti di prevenzione e di pena

(4) Limitatamente alle sole strutture tecnico-amministrative

(5) Limitatamente a tutti i settori di competenza della Direzione Generale degli istituti di prevenzione e di pena



istat
istituto nazionale di statistica

ISTAT CIS.1

7° CENSIMENTO GENERALE DELL'INDUSTRIA E DEI SERVIZI

21 ottobre 1991
(Legge 9 gennaio 1991, n. 11)

QUESTIONARIO GENERALE

A NUMERO DI CODICE	
Comune	
Provincia	

B SEZIONE DI CENSIMENTO	
N°	
C NUMERO D'ORDINE DEL QUESTIONARIO	
Provvisorio	
Definitivo	

Riservato ISTAT	Sezioni compilate			
	I	II	III	IV

CODICE FISCALE DELL'IMPRESA O ISTITUZIONE

Società o istituzione												
Impresa individuale.												

AVVERTENZE

Sono soggette al censimento - e quindi tenute alla compilazione del presente questionario - le imprese, le istituzioni e le unità locali (per le definizioni si rinvia alla «Guida» inserita nel questionario), che esercitano la propria attività, anche se in forma artigianale, nei settori dell'industria, del commercio, dei trasporti e comunicazioni, del credito e assicurazioni e servizi vari sia pubblici che privati, nonché quelle che esplicano la silvicoltura, la pesca e le attività di trasformazione annesse ad aziende agricole.

Per una corretta compilazione del questionario, è necessario leggere attentamente la già citata «Guida»: particolare importanza rivestono il codice fiscale, da indicare in ogni caso (sia per le sedi di impresa o di istituzione che per le singole unità locali), e l'attività esercitata che deve essere precisata con ogni possibile dettaglio.

NOTIZIE INDICATIVE DELL'IMPRESA O ISTITUZIONE

Questo quadro deve essere sempre compilato, da tutte le unità censite, con le notizie relative alla sede unica o centrale (e non all'eventuale sede legale o sociale, fisicamente a se stante, la quale non rientra tra le unità da censire)

RAGIONE SOCIALE O DENOMINAZIONE

1 Via 2 Piazza 3 Località 4 Altro (specificare)

						n. civico			cap		
comune									prov.		

TELEFONO prefisso numero **TELEFAX** prefisso numero **TELEX** numero

ATTENZIONE

Per l'esatta individuazione delle Sezioni del questionario che devono essere compilate occorre stabilire se l'impresa o istituzione è **unilocalizzata** (svolge cioè la propria attività in un'unica Sede) o **plurilocalizzata** (gestisce più unità locali). In quest'ultimo caso si ha un'unità locale principale che si identifica come «Sede centrale» e una o più **unità locali** da essa dipendenti in corrispondenza di stabilimenti, negozi, depositi, filiali, sedi periferiche, ecc.. A seconda quindi del diverso tipo di unità censita, le Sezioni da compilare sono:

sede di impresa (unica o centrale) **SEZ. II + SEZ. III** unità locale di impresa (distinta dalla sede centrale) **SEZ. I + SEZ. III**
sede di istituzione (unica o centrale) **SEZ. II + SEZ. IV** unità locale di istituzione (distinta dalla sede centrale) **SEZ. I + SEZ. IV**

SEZIONE I - NOTIZIE INDICATIVE DELL'UNITÀ LOCALE (fisicamente distinta dalla sede centrale)

RAGIONE SOCIALE O DENOMINAZIONE

1 Via 2 Piazza 3 Località 4 Altro (specificare)

						n. civico			cap		
comune									prov.		

TELEFONO prefisso numero **TELEFAX** prefisso numero **TELEX** numero

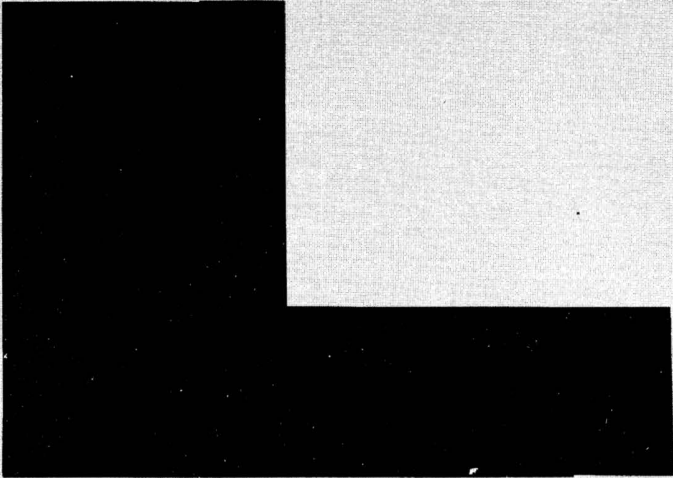

SEGRETO STATISTICO E OBBLIGO DI RISPOSTA

Ai sensi dell'art. 9 della legge 9 gennaio 1991, n. 11, sulle notizie raccolte in occasione del censimento si applicano le disposizioni sul segreto di ufficio e sulla tutela del segreto statistico di cui agli artt. 8 e 9 del Decreto Legislativo 6 settembre 1989, n. 322.

I dati raccolti con il presente questionario non potranno essere diffusi se non in forma aggregata, in modo che non se ne possa trarre alcun riferimento individuale.

Ai sensi dell'art. 10 della legge sopra citata, è fatto obbligo alle persone fisiche ed ai legali rappresentanti delle persone giuridiche, delle amministrazioni, enti ed organismi oggetto del censimento di rispondere con precisione ed esattezza alle domande contenute nel questionario.

Coloro che non forniscano le notizie richieste, ovvero le forniscano scientemente errate o incomplete, sono soggetti alle sanzioni amministrative pecuniarie previste dall'art. 11 del Decreto Legislativo 6 settembre 1989, n. 322 (da lire quattrocentomila a lire quattro milioni, per violazioni da parte di persone fisiche, da lire un milione a lire dieci milioni, per violazioni da parte di enti e società) che verranno applicate con il procedimento ivi previsto.

Il Rilevatore

Data _____ 1991



istat
istituto nazionale di statistica

ISTAT CIS.1

7° CENSIMENTO GENERALE DELL'INDUSTRIA E DEI SERVIZI

21 ottobre 1991
(Legge 9 gennaio 1991, n. 11)

QUESTIONARIO GENERALE

A		NUMERO DI CODICE	
Comune			
Provincia			

B		SEZIONE DI CENSIMENTO	
N°			
C		NUMERO D'ORDINE DEL QUESTIONARIO	
		Provvisorio	
		Definitivo	

CODICE FISCALE DELL'IMPRESA O ISTITUZIONE

Società o istituzione										
Impresa individuale.										

SEZIONE II - IMPRESA O ISTITUZIONE (non devono rispondere alle notizie riquadrate in rosso le Istituzioni dell'Amministrazione Pubblica e le istituzioni sociali private)

1 DIFFUSIONE TERRITORIALE DELL'IMPRESA O ISTITUZIONE
L'impresa o istituzione, oltre all'unità locale censita con il presente questionario, gestisce altre unità locali sul territorio nazionale?
 SI 1 NO 2

2 FORMA GIURIDICA O ISTITUZIONALE

01 Impresa individuale

02 Società semplice o di fatto

03 Società in nome collettivo

04 Società per azioni

05 Società in accomandita

06 Società a responsabilità limitata

07 Società cooperativa

08 Azienda municipalizzata, provincializzata, regionalizzata

09 Ministero o organo costituzionale

10 Regione

11 Provincia

12 Comune

13 Comunità montana

14 Ente sanitario pubblico

15 Ente di previdenza

16 Ente economico o ente di ricerca

17 Ente di assistenza, culturale, sportivo

18 Associazione riconosciuta o fondazione

19 Associazione non riconosciuta

20 Altra forma (specificare)

3 CLASSIFICAZIONE DELL'IMPRESA O ISTITUZIONE
(consultare attentamente la «Guida»)

3.1 Attività esclusiva o principale:

					Riservato ISTAT				

3.2 Altre attività:

					Riservato ISTAT				
					Riservato ISTAT				
					Riservato ISTAT				

4 ALTRE NOTIZIE

4.1 L'impresa ha uffici, stabilimenti o depositi all'estero? SI 1 NO 2

In caso affermativo specificare:

In Paesi CEE e altri 3

Solo in Paesi CEE 4

Solo in altri Paesi 5

4.2 L'impresa, nell'ambito delle proprie attività, effettua direttamente e abitualmente operazioni di importazione e/o esportazione? SI 1 NO 2

In caso affermativo specificare:

	Import.	Esport.
Paesi CEE e altri	<input type="checkbox"/> 3	<input type="checkbox"/> 6
Solo Paesi CEE	<input type="checkbox"/> 4	<input type="checkbox"/> 7
Solo altri Paesi	<input type="checkbox"/> 5	<input type="checkbox"/> 8

4.3 L'impresa è iscritta all'albo delle imprese artigiane? SI 1 NO 2

4.4 Tipo di produzione (solo per l'industria)

in serie con lavorazione completamente automatizzata 3

in serie con lavorazione non completamente automatizzata 4

non in serie 5

4.5 L'impresa o istituzione è consorzata o associata temporaneamente con altre strutture (imprese o istituzioni) per lo svolgimento delle proprie attività?

SI 1 NO 2

4.6 L'impresa o istituzione si avvale di attrezzature informatiche per lo svolgimento delle proprie attività?

SI 3 NO 4

4.7 L'impresa o istituzione utilizza beni capitali in leasing?

SI 5 NO 6

ATTENZIONE: È opportuno conservare fotocopia del presente elenco per eventuali successivi adempimenti e riscontri censuari.

Segue Sez. II

5

ELENCO DELLE UNITÀ LOCALI GESTITE DALL'IMPRESA O ISTITUZIONE SUL TERRITORIO NAZIONALE

Per le imprese o istituzioni «unilocalizzate» deve essere indicata al primo rigo (sede centrale) l'unica unità locale gestita. Per le imprese o istituzioni «plurilocalizzate» devono essere elencate tutte le unità locali operative e amministrativo/gestionali dipendenti, compresa quella del presente questionario, ubicate sul territorio nazionale, con i relativi addetti (colonna 7) alla data del censimento avendo cura di elencare innanzitutto la sede centrale di impresa, successivamente tutte le unità locali operative ed infine quelle amministrativo/gestionali. Si precisa, inoltre, che occorre indicare dettagliatamente per ciascuna unità locale operativa l'attività esclusiva o principale esercitata, usando i termini tecnici ritenuti più appropriati in modo cioè che si possa individuare la specifica attività svolta. Per le unità locali amministrativo/gestionali deve essere indicata l'attività esclusiva o principale dell'impresa o istituzione riportata al punto 3.1.

N. d'ordine unità locale	Tipo unità locale (a)	Indirizzo dell'unità locale			Attività esclusiva o principale esercitata nell'unità locale	Addetti alla data del censi- mento (b)
		Comune	Provincia (sigla)	Via, piazza, N°. (o località) (scrivere stampatello)		
1	2	3	4	5	6	7
1	SEDE CENTRALE					
2						
3						
4						
5						
6						
7						
8						
9						
10						
11						
12						
13						
<p>➔ TOTALE UNITÀ LOCALI</p> <p>Quotora lo spazio non sia sufficiente, compilare e allegare un prospetto analogo avendo cura di riportare il totale delle unità locali e il totale degli addetti sempre nel presente prospetto nelle rispettive caselle indicate dalle frecce.</p>					<p>TOTALE ADDETTI ➔</p>	

(a) Per indicare il tipo di unità locale usare la seguente simbologia: **O** = operativa; **A** = amministrativo/gestionale.
 (b) Nell'indicare il numero degli addetti, tenere presente le istruzioni riportate nel successivo quesito 3 SEZIONE III - UNITÀ LOCALE DELL'IMPRESA o quesito 3 SEZIONE IV - UNITÀ LOCALE DELL'ISTITUZIONE.

Riservato ISTAT	NOTIZIE DELL'IMPRESA					
	Provincia _____					
	Comune _____					
	NOTIZIE DELL'UNITÀ LOCALE A CARATTERE COMUNALE (SEZ. I)					
	Provincia _____					
	Comune _____					

SEZIONE III - UNITÀ LOCALE DELL'IMPRESA. Questa sezione deve essere compilata da ogni unità locale dell'impresa sia operativa che amministrativo/gestionale. Se l'unità locale coincide con la sede d'impresa si deve compilare anche la Sezione II (Impresa e filiazione) del presente questionario. 3

1 TIPO DI UNITÀ LOCALE

- 1.1. Unità locale operativa** 1
 si intende quella unità dove si attua la produzione di beni o la prestazione di servizi, destinabili o non destinabili alla vendita, variamente denominata secondo le consuetudini ed il tipo di attività economica (stabilimento, laboratorio, negozio, officina, ristorante, albergo, bar, ufficio, agenzia, magazzino, studio professionale, abitazione, scuola, ecc.)
- 1.2. Unità locale amministrativo/gestionale** 2
 si intende quella unità, purchè fisicamente e funzionalmente distinta da altra unità locale operativa, costituita dalla sede d'impresa o dagli uffici direttivi, amministrativi e tecnici ove si attuano attività inerenti all'organizzazione, alla gestione finanziaria, alla formazione del personale, alla contabilità, all'elaborazione dati, ecc.

3 ADDETTI ALLA DATA DEL CENSIMENTO

(Indicare tutto il personale occupato al 21 ottobre 1991 nell'unità locale anche se a tale data risulta assente per servizio, ferie, malattia o sospensione dal lavoro, cassa integrazione, ecc. Le qualifiche previste dai contratti di lavoro, nei diversi settori di attività economica, vanno assimilate alle denominazioni usate nel presente prospetto, secondo le specifiche istruzioni della «Guida». Una stessa persona non può essere indicata in più categorie o in più unità locali).

	Maschi	Femmine	Totale	di cui a part-time
	1	2	3	4
INDIPENDENTI				
3.1 Imprenditori, titolari, gerenti, liberi professionisti, ecc. 01				XXX
3.2 Soci di cooperativa (esclusi i soci semplicemente iscritti o conferenti)..... 02				XXX
3.3 Familiari coadiuvanti 03				XXX
DIPENDENTI				
3.4 Dirigenti 04				
3.5 Direttivi, quadri 05				
3.6 Impiegati 06				
3.7 Categorie speciali (intermedi) 07				
3.8 Capi operai 08				
3.9 Operai specializzati, qualificati, comuni 09				
3.10 Apprendisti 10				
3.11 Altro personale 11				
3.12 TOTALE ADDETTI 12				
3.13 Di cui con «contratto formazione e lavoro» (Legge 863 del 19/12/84) 13				
3.14 PERSONALE VOLONTARIO (indicare il personale volontario che presta attività anche se a tempo parziale presso l'unità locale) 14				XXX

2 CLASSIFICAZIONE DELL'UNITÀ LOCALE
(leggere attentamente la «Guida»)

- 2.1 In quale dei seguenti settori l'unità locale svolge la sua attività esclusiva o principale?**
- Industria 3
 (comprese: la distribuzione di elettricità, gas, acqua, costruzioni, installazione di impianti ed escluse le riparazioni di auto, di motociccoli, di elettrodomestici e di calzature)
- Commercio e pubblici esercizi 4
 (comprese: le riparazioni di auto, di motociccoli, di elettrodomestici e di calzature)
- Altre attività 5
 (trasporti, credito e assicurazioni, altri servizi)

2.2 Attività esclusiva o principale:

	Riservato ISTAT					
	<table style="display: inline-table; border-collapse: collapse;"> <tr> <td style="border: 1px solid black; width: 20px;"></td> <td style="border: 1px solid black; width: 20px;"></td> <td style="border: 1px solid black; width: 20px;"></td> <td style="border: 1px solid black; width: 20px;"></td> <td style="border: 1px solid black; width: 20px;"></td> </tr> </table>					

2.3 Altra attività:

	Riservato ISTAT					
	<table style="display: inline-table; border-collapse: collapse;"> <tr> <td style="border: 1px solid black; width: 20px;"></td> <td style="border: 1px solid black; width: 20px;"></td> <td style="border: 1px solid black; width: 20px;"></td> <td style="border: 1px solid black; width: 20px;"></td> <td style="border: 1px solid black; width: 20px;"></td> </tr> </table>					

Prodotti fabbricati (principali) _____

Prodotti venduti (principali) _____

Servizi prestati _____

4 MEZZI DI TRASPORTO SU STRADA IN DOTAZIONE ALL'UNITÀ LOCALE

(Indicare i mezzi di trasporto sia in proprietà che in leasing; in tutti gli altri casi barrare trasversalmente il quadro)

	Numero
Motoveicoli (a)	1
Autovetture (b) a benzina	2
ad altro tipo di alimentazione	3
Autobus	4
Autocarri con portata utile fino a 1.900 kg.	5
Autocarri con portata utile oltre 1.900 kg.	6
Motrici per semirimorchi (c)	7
Autoveicoli per uso speciale (d)	8
Rimorchi e semirimorchi (e)	9

(a) Compresi: motocicli, motocarozzelle, motoleggera, motoveicoli per uso speciale (escluse le biciclette a motore).
 (b) Compresi: le autovetture per il trasporto promiscuo.
 (c) Veicoli destinati al traino e non atti a portare carico utile proprio.
 (d) Autoambulanze, autocisternati, autocarri per carni macellate, per immondizie, autospartineve, autopompe, autoscale, automezzi Radio TV, autobetoniere, ecc.
 (e) Tutti i tipi di rimorchi compresi quelli per uso speciale.

5 AMBIENTE (ai punti 5.2 e 5.4 possono essere fornite più risposte)

5.1 Esistono impianti di abbattimento delle emissioni atmosferiche?

SI 1 NO 2

5.2 In caso affermativo per quale inquinante:

- ossidi di zolfo 3
 ossidi di azoto 4
 polveri 5
 altri 6
(specificare)

5.3 Sono utilizzati impianti di depurazione delle acque di scarico?

SI 1 NO 2

5.4 In caso affermativo indicare

Impianto proprio:

- biologico 3
 chimico/fisico 4
 altro tipo 5
(specificare)

Impianto consortile:

- con pretrattamento 6
 senza pretrattamento 7

5.1 Per impianto di abbattimento delle emissioni atmosferiche si intende qualsiasi apparecchiatura installazione o dispositivo atto alla riduzione delle emissioni all'esterno in atmosfera di sostanze inquinanti, prodotte dagli impianti di combustione, nei processi industriali ecc. I camini non sono considerati impianti di abbattimento.

5.3 Per impianto di depurazione delle acque di scarico si intende una installazione adibita a trattamenti che permettano di eliminare totalmente o parzialmente dalle acque di scarico le sostanze inquinanti.

5.4 **Impianto di tipo biologico:** la depurazione è effettuata attraverso processo a fanghi attivati e/o filtri percolatori, biodischi, processo anaerobico.

Impianto di tipo chimico-fisico: la depurazione è effettuata attraverso processi di chiariflocculazione e/o assorbimento su carboni attivi, precipitazione di composti inquinanti (metalli pesanti o altri), processi termici (distillazione, incenerimento), sedimentazione.

Impianto di altro tipo: la depurazione è effettuata attraverso trattamenti non tradizionali (ultrafiltrazione, osmosi inversa, distillazione, ossidazione ad umido).

Il pretrattamento si ha quando le acque di scarico vengono inviate all'impianto consortile dopo il trattamento previsto dalla tabella C della legge 319 del 1976.

6 SUPERFICI E LOCALI UTILIZZATI (la superficie deve essere arrotondata all'unità)

6.1 Superficie coperta mq _____

(Indicare la superficie complessiva coperta dell'unità locale espressa in metri quadrati. Per superficie complessiva coperta si intende la superficie dell'unità locale delimitata orizzontalmente e verticalmente in modo permanente. Nel caso in cui la superficie coperta dell'unità locale si sviluppi su piani diversi, occorre considerare la somma delle superfici coperte di ciascun piano).

6.2 Superficie non coperta mq _____

(Indicare tutte le superfici non coperte utilizzate dall'unità locale per l'esercizio delle sue attività comprese le superfici pubbliche, purché autorizzate).

6.3 Superficie di vendita (esclusivamente per il commercio al minuto secondo la definizione riportata nella «Guida»).

mq _____

6.4 I locali utilizzati sono in proprietà? SI 1 NO 2

7 ADDETTI E ORE DI LAVORO - ANNO 1990 (*)

7.1 Indicare gli addetti che erano in forza presso l'unità locale alle date sotto indicate.

Date	Numero addetti		Totale
	Indipendenti	Dipendenti	
31-03-90			
30-06-90			
30-09-90			
31-12-90			

7.2 Indicare il numero delle ore di lavoro effettivamente prestate nel 1990 (il numero delle ore deve essere indicato in migliaia senza decimali).

Addetti	Numero ore di lavoro
Indipendenti	migliaia _____
Dipendenti	migliaia _____
TOTALE	migliaia _____

Al punto 7.1 indicare gli addetti in forza nell'unità locale alle date indicate, cioè alla fine dei trimestri dell'anno 1990, anche se alle relative date risultavano assenti per servizio, ferie, malattia, sospensione dal lavoro, cassa integrazione ecc.

Al punto 7.2 indicare il numero delle ore di lavoro, effettivamente prestate nel 1990, sia per gli indipendenti che per i dipendenti, quale somma delle ore ordinarie e di quelle straordinarie: non vanno comprese quelle relative a scioperi, aspettativa, cassa integrazione. Per i dipendenti i dati devono essere desunti dalle fonti disponibili (per es. dichiarazione delle retribuzioni corrisposte ai dipendenti Mod. 10 SM INAIL ecc.).

Per gli indipendenti è necessario quantificare le ore di lavoro che ciascun «indipendente» dedica giornalmente alla propria attività e moltiplicare detto valore per il numero delle giornate lavorate nel corso dell'anno.

(*) Per le unità locali non esistenti al 1° gennaio 1990 o non aventi addetti in forza in ciascun mese dell'anno, barrare trasversalmente i quadri 7.1 e 7.2. Per quelle che, pur essendo state totalmente inattive per l'intero anno, hanno avuto addetti in forza (sia pure limitatamente a qualche mese), si devono indicare gli addetti al punto 7.1 e barrare trasversalmente il quadro 7.2. Per tutti gli altri casi compilare entrambi i quadri.

Riservato ISTAT	NOTIZIE DELL'ISTITUZIONE					NOTIZIE DELL'UNITÀ LOCALE A CARATTERE COMUNALE (Sez. I)				
	Provincia _____					Provincia _____				
	Comune _____					Comune _____				

SEZIONE IV - UNITÀ LOCALE DELL'ISTITUZIONE. Questa sezione deve essere compilata da ogni unità locale dell'istituzione sia operativa che amministrativo/gestionale. Se l'unità locale coincide con la sede dell'istituzione si deve compilare anche la Sezione II (Impresa o istituzione) del presente questionario. 4

1 TIPO DI UNITÀ LOCALE

1.1. Unità locale operativa _____ 1

si intende quella unità dove si attua la produzione di beni, o la prestazione di servizi, destinabili o non destinabili alla vendita, variamente denominata secondo le consuetudini ed il tipo di attività economica (stabilimento, negozio, ufficio, magazzino, scuola, ospedale, dogana, intendenza, ecc.)

1.2. Unità locale amministrativo/gestionale _____ 2

si intende quella unità, purché fisicamente e funzionalmente distinta da altra unità locale operativa, costituita dalla sede dell'istituzione o dagli uffici direttivi, amministrativi e tecnici ove si attuano attività inerenti all'organizzazione, alla gestione finanziaria, alla consulenza legale e commerciale, alla formazione del personale, alla contabilità, all'elaborazione dati, ecc.

3 DIPENDENTI ALLA DATA DEL CENSIMENTO

(Indicare tutto il personale occupato al 21 ottobre 1991 nell'unità locale anche se a tale data risulta assente per servizio, ferie, malattia, sospensione dal lavoro, ecc. Le qualifiche previste dai diversi contratti di lavoro, riguardanti i dipendenti delle istituzioni, vanno assimilate alle denominazioni usate nel presente prospetto, secondo l'apposita tabella della «Guida». Una stessa persona non può essere indicata in più categorie o in più unità locali).

	Maschi		Femmine		Totale	di cui a part-time
	1	2	3	4		
DIPENDENTI						
3.1 Dirigenti e assimilati 04						
3.2 Direttivi e assimilati 05						
3.3 Funzionari e assimilati .. 06						
3.4 Collaboratori e assimilati 07						
3.5 Assistenti e assimilati 08						
3.6 Operatori e assimilati 09						
3.7 Coadiutori e assimilati ... 10						
3.8 Addetti ai servizi ausiliari e assimilati 11						
3.9 TOTALE DIPENDENTI 12						
3.10 Di cui con «contratto formazione e lavoro» (Legge 863 del 19/12/84) 13						
3.11 PERSONALE VOLONTARIO (indicare il personale volontario che presta attività anche se a tempo parziale presso l'unità locale) 14						XXX

2 CLASSIFICAZIONE DELL'UNITÀ LOCALE
(leggere attentamente la «Guida»)

2.1 Attività esclusiva o principale:

	Riservato ISTAT				
	<table border="1" style="width:100%; border-collapse: collapse;"> <tr> <td style="width:25%; height: 15px;"></td> <td style="width:25%; height: 15px;"></td> <td style="width:25%; height: 15px;"></td> <td style="width:25%; height: 15px;"></td> </tr> </table>				

2.2 Altra attività:

	Riservato ISTAT				
	<table border="1" style="width:100%; border-collapse: collapse;"> <tr> <td style="width:25%; height: 15px;"></td> <td style="width:25%; height: 15px;"></td> <td style="width:25%; height: 15px;"></td> <td style="width:25%; height: 15px;"></td> </tr> </table>				

4 MEZZI DI TRASPORTO SU STRADA IN DOTAZIONE ALL'UNITÀ LOCALE

(Indicare i mezzi di trasporto sia in proprietà che in leasing; in tutti gli altri casi barrare trasversalmente il quadro)

	Numero
Motoveicoli (a)	1
Autovetture (b)	
a benzina	2
ad altro tipo di alimentazione	3
Autobus	4
Autocarri con portata utile fino a 1.900 kg.	5
Autocarri con portata utile oltre 1.900 kg	6
Motrici per semirimorchi (c)	7
Autoveicoli per uso speciale (d)	8
Rimorchi e semirimorchi (e)	9

(a) Compresi: motocicli, motocarozzelle, motoleggere, motoveicoli per uso speciale (escluse le biciclette a motore).
(b) Comprese: le autovetture per il trasporto promiscuo.
(c) Veicoli destinati al traino e non atti a portare carico utile proprio.
(d) Autoambulanzze, autocisternati, autocarri per carni macellate, per immondizie, autospartineve, autopompe, autoscale, automezzi Radio TV, autobetoniere, ecc.
(e) Tutti i tipi di rimorchi compresi quelli per uso speciale.

5 AMBIENTE (ai punti 5.2 e 5.4 possono essere fornite più risposte)

5.1 Esistono impianti di abbattimento delle emissioni atmosferiche?

SI 1 NO 2

5.2 In caso affermativo per quale inquinante:

- ossidi di zolfo 3
 ossidi di azoto 4
 polveri 5
 altri 6
(specificare)

5.3 Sono utilizzati impianti di depurazione delle acque di scarico?

SI 1 NO 2

5.4 In caso affermativo indicare:

Impianto proprio:

- biologico 3
 chimico/fisico 4
 altro tipo 5
(specificare)

Impianto consortile:

- con pretrattamento 6
 senza pretrattamento 7

5.1 Per impianto di abbattimento delle emissioni atmosferiche si intende qualsiasi apparecchiatura, installazione o dispositivo atto alla riduzione delle emissioni all'esterno in atmosfera di sostanze inquinanti, prodotte dagli impianti di combustione, nei processi industriali ecc. I camini non sono considerati impianti di abbattimento.

5.3 Per impianto di depurazione delle acque di scarico si intende una installazione adibita a trattamenti che permettano di eliminare totalmente o parzialmente dalle acque di scarico le sostanze inquinanti.

5.4 Impianto di tipo biologico: la depurazione è effettuata attraverso processo a fanghi attivati e/o filtri percolatori, biodischi, processo anaerobico.

Impianto di tipo chimico-fisico: la depurazione è effettuata attraverso processi di chiariflocculazione e/o assorbimento su carboni attivi, precipitazione di composti inquinanti (metalli pesanti o altri), processi termici (distillazione, incenerimento), sedimentazione.

Impianto di altro tipo: la depurazione è effettuata attraverso trattamenti non tradizionali (ultrafiltrazione, osmosi inversa, distillazione, ossidazione ad umido).

Il pretrattamento si ha quando le acque di scarico vengono inviate all'impianto consortile dopo il trattamento previsto dalla tabella C della legge 319 del 1976.

6 ALTRE NOTIZIE

6.1 Superficie coperta mq _____

(Indicare la superficie complessiva coperta dell'unità locale espressa in metri quadrati arrotondati all'unità).

Per superficie complessiva coperta si intende la superficie dell'unità locale delimitata orizzontalmente e verticalmente in modo permanente. Nel caso in cui la superficie coperta dell'unità locale si sviluppi su piani diversi, occorre considerare la somma delle superfici coperte di ciascun piano.

6.2 Superficie non coperta mq _____

(Indicare tutte le superfici non coperte utilizzate dall'unità locale per l'esercizio delle sue attività comprese le superfici pubbliche, purché autorizzate).

6.3 Il luogo dove opera l'unità locale è: (barrare un solo codice)

- in proprietà 1
 in affitto da privati 2
 in affitto da istituzioni 3
 altro titolo 4

6.4 Il luogo dove opera l'unità locale è: (barrare un solo codice)

- fabbricato del patrimonio archeologico monumentale (monumento, museo, teatro, chiesa, ecc.) 5
 altro tipo di fabbricato o porzione di fabbricato 6
 terreno attrezzato a sport, destinato a parco, giardino e altri usi 7

6.5 L'unità locale si avvale di uno o più archivi di riferimento per la prestazione dei servizi? SI 1 NO 2

In caso affermativo specificare se trattati di archivi costituiti per:

- informatizzati Non informatizzati
- obbligo di legge 3 5
 operatività interna 4 6

6.6 L'unità locale svolge la sua attività a diretto contatto con il pubblico? SI 1 NO 2

In caso affermativo specificare:

- il numero di ore di apertura al pubblico per settimana:
 in totale
 nelle ore pomeridiane
 il numero di eventuali appositi sportelli:
 in totale
 gestiti con l'ausilio di attrezzature informatiche

6.7 Tra le seguenti tecnologie indicare quali vengono adottate o meno nell'unità locale (barrare un solo quadratino per riga. In caso negativo barrare il quadratino «Non adottata»).

	Non Adottata	Adottata in via sperimentale	A regime
	1	2	3

- Progettazione tramite calcolatore 01
- Sistemi automatici di controllo processo 02
- Sistemi automatici di movimentazione e immagazzinamento 03
- Sistemi di cartografia automatizzata 04
- Sistemi automatizzati per prenotazioni 05
- Analisi cliniche automatizzate 06
- Apparecchiature mediche speciali (TAC, ecografia, laser, ecc.) 07
- Certificazione automatizzata 08
- Sistemi automatizzati rilevazione presenze 09
- Sistemi trattamento parola 10
- Sistemi automatizzati gestione procedure amministrative e contabili 11
- Posta elettronica 12
- Sistemi di microfilmatura 13
- Sistemi di accesso a banche dati 14

6.8 Dotazione di attrezzature informatiche nell'unità locale (in caso totalmente negativo barrare trasversalmente il quadro)

	Numero
Sistemi centrali di elaborazione 1	<input type="text"/>
Mini elaboratori 2	<input type="text"/>
Personal Computer 3	<input type="text"/>
Computer portatili 4	<input type="text"/>
Terminali 5	<input type="text"/>

6.9 Le attrezzature indicate al punto precedente sono utilizzate:

- esclusivamente per erogare servizi 1
 esclusivamente per la gestione interna (bilancio, personale, ecc.) 2
 per entrambe le finalità 3



istat
istituto nazionale di statistica

ISTAT CIS.2

7° CENSIMENTO GENERALE DELL'INDUSTRIA E DEI SERVIZI

21 ottobre 1991
(Legge 9 gennaio 1991, n. 11)

QUESTIONARIO PER IL COMMERCIO AMBULANTE (Commercio su aree pubbliche)

A		NUMERO DI CODICE
Comune		
Provincia		

B		SEZIONE DI CENSIMENTO
N°		
C		NUMERO D'ORDINE DEL QUESTIONARIO
		Provvisorio
		Definitivo

Per i quesiti seguiti da quadratino barrare così la risposta che fa al caso; per gli altri quesiti scrivere in stampatello.

Il presente questionario deve essere compilato per ogni esercizio di commercio ambulante, sia a posteggio fisso che mobile, purchè il titolare eserciti tale commercio come attività esclusiva o principale.

Non sono da comprendere gli esercizi il cui titolare: a) gestisce contemporaneamente un negozio o una azienda artigiana; b) vende direttamente la produzione propria in forma ambulante; c) esercita tale attività occasionalmente o in determinati periodi stagionali.

NON SONO CONSIDERATI VENDITORI AMBULANTI, E PERTANTO SONO TENUTI A COMPILARE IL MOD. ISTAT CIS. 1, COLORO CHE VENDONO NEI MERCATI ALL'INGROSSO, O IN CHIOSCHI, BARACCHE E SIMILI, FISSATI STABILMENTE AL SUOLO FUORI AREE ATTREZZATE.

SEZIONE I - NOTIZIE GENERALI ATTIVITÀ ESCLUSIVA O PRINCIPALE (barrare un solo codice)

①

A POSTEGGIO FISSO

Alimentari e bevande	<input type="checkbox"/>	526	21
Tessuti	<input type="checkbox"/>	526	22
Abbigliamento	<input type="checkbox"/>	526	23
Calzature e pelletterie	<input type="checkbox"/>	526	24
Mobili e articoli diversi per uso domestico	<input type="checkbox"/>	526	25
Articoli di occasione	<input type="checkbox"/>	526	26
Altri prodotti n.a.c.	<input type="checkbox"/>	526	27

A POSTEGGIO MOBILE

Alimentari e bevande	<input type="checkbox"/>	526	33
Tessuti e articoli di abbigliamento	<input type="checkbox"/>	526	34
Altro commercio ambulante	<input type="checkbox"/>	526	35

②

INDICARE SE L'ESERCIZIO DEL COMMERCIO AMBULANTE VIENE SVOLTO NEL TERRITORIO

di un solo Comune 1

di più Comuni 2

A — NOTIZIE SUL TITOLARE (Scrivere preferibilmente in stampatello)

Cognome e nome

Indirizzo

(Via, piazza, viale, largo, località, ecc.)

N.

Comune di residenza

_____	_____	_____	_____	_____	_____	_____	_____
C. A. P.				PROV.			

DATA

FIRMA DEL RILEVATORE

ROMA - ISTITUTO POLIGRAFICO E ZECCA DELLO STATO - S.

B — TAGLIANDO DA CONSEGNARSI AL CENSITO

COMUNE E DATA DELLA COMPILAZIONE DEL QUESTIONARIO

Comune

Data

N.B. Il presente tagliando serve a comprovare l'effettuata compilazione del questionario e deve, pertanto, essere conservato fino al 31 gennaio 1992.

SEZIONE II - ADDETTI E MEZZI DI TRASPORTO

3 ADDETTI

Indicare il personale addetto all'esercizio alla data del 21 ottobre 1991

- 3.1 Titolare 1
- 3.2 Familiari coadiuvanti 2
- 3.3 Apprendisti 3
- 3.4 Altro personale 4
- Totale 5**

	Maschi	Femmine	Totale
1		2	

4 MEZZI DI TRASPORTO

Indicare i mezzi di trasporto in dotazione all'esercizio alla data del 21 ottobre 1991

- 4.1 Motoveicoli (1) 1
- 4.2 Autovetture (2) 2
- 4.3 Autocarri 3
 - con portata utile oltre 1.900 Kg. 4
 - con portata utile fino a 1.900 Kg. 5
- 4.4 Autonegozi (automarket) 6
- 4.5 Altri mezzi di trasporto 7

Numero

(1) Compresi motocicli, motocarrozette, motoleggere, motoveicoli per uso speciale (escluse le biciclette a motore).
 (2) Comprese le autovetture per il trasporto promiscuo.

SEGRETO STATISTICO E OBBLIGO DI RISPOSTA

Al sensi dell'art. 9 della legge 9 gennaio 1991, n. 11, sulle notizie raccolte in occasione del censimento si applicano le disposizioni sul segreto di ufficio e sulla tutela del segreto statistico di cui agli artt. 8 e 9 del Decreto Legislativo 6 settembre 1989, n. 322.

I dati raccolti con il presente questionario non potranno essere diffusi se non in forma aggregata, in modo che non se ne possa trarre alcun riferimento individuale.

Al sensi dell'art. 10 della legge sopracitata, è fatto obbligo alle persone fisiche ed ai legali rappresentanti delle persone giuridiche, delle amministrazioni, enti e organismi oggetto del censimento di rispondere con precisione ed esattezza alle domande contenute nel questionario.

Coloro che non forniscano le notizie richieste, ovvero le forniscano scientemente errate o incomplete, sono soggetti alle sanzioni amministrative pecuniarie previste dall'art. 11 del Decreto Legislativo 6 settembre 1989, n. 322 (da lire quattrocentomila a lire quattro milioni, per violazioni da parte di persone fisiche, da lire un milione a lire dieci milioni, per violazioni da parte di enti e società) che verranno applicate con il procedimento ivi previsto.







I dati del Censimento del 1991 pubblicati nei fascicoli provinciali, regionali e nel fascicolo Italia consentono di approfondire la conoscenza delle caratteristiche strutturali dell'apparato produttivo del paese.

Sono descritti aspetti settoriali, dimensionali, relativi all'operatività e alla localizzazione territoriale di imprese, istituzioni e unità locali.

Informazioni dettagliate sono disponibili anche su floppy-disk.

