

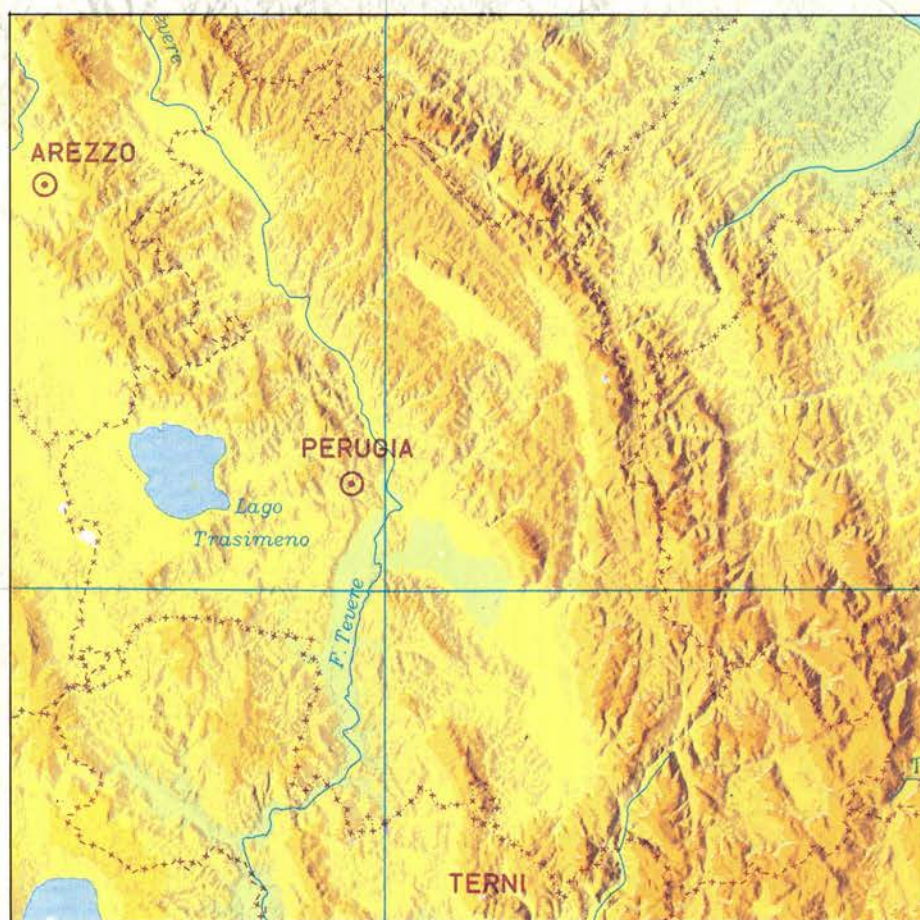

SISTEMA STATISTICO NAZIONALE
ISTITUTO NAZIONALE DI STATISTICA

IMPRESE ISTITUZIONI E UNITÀ LOCALI



FASCICOLO PROVINCIALE
PERUGIA

7° CENSIMENTO GENERALE DELL'INDUSTRIA E DEI SERVIZI
21 ottobre 1991



1950
1951
1952
1953
1954
1955
1956
1957
1958
1959
1960

i centri dell' ISTAT

come accedere all'informazione statistica

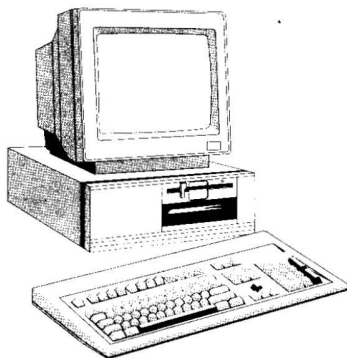

LA BIBLIOTECA CENTRALE È il più ricco archivio italiano di testi statistici, con oltre 130.000 volumi provenienti da ogni parte del mondo. Funziona come centro di documentazione ed è dotata delle più moderne attrezzature.

Roma, (00184) Via Cesare Balbo, 16
(Orario: lun. - ven. 9.30 - 13.00)
Tel. (06) 46732380 - 46732384

Attivo dal 1989, il Centro Diffusione è una struttura pluriservizi che permette di rendere l'informazione statistica realmente accessibile a tutti. È possibile reperirvi, per la consultazione o l'acquisto, tutte le pubblicazioni e i floppy-disk dell'Istat, consultare banche dati, richiedere certificazioni sui prezzi e sulle retribuzioni, usufruire, anche per telefono, di un servizio informazione e assistenza.

Tutto ciò in tempo reale, senza trafile burocratiche. Un prezioso punto di riferimento per ricercatori, studenti, operatori economici, funzionari pubblici e per chiunque voglia saperne di più sul nostro Paese.

Roma, (00184) Via Cesare Balbo, 11a
(Orario: lun. - ven. 9.00 - 13.00 - 18.30)
Tel. (06) 4827666-46733102-3-4-5-6

**IL CENTRO
DIFFUSIONE**

GLI UFFICI REGIONALI

I 18 Uffici regionali svolgono, sul territorio, attività di informazione ed assistenza agli utenti, anche grazie ad un terminale collegato con la banca dati centrale ed a biblioteche dove è possibile consultare le pubblicazioni Istat. Promuovono, inoltre, incontri con gli studenti presso le scuole per illustrare come si produce, si diffonde e si utilizza l'informazione statistica.

Piemonte e Valle d'Aosta

Torino (10121) Via Alessandro Volta, 3
Tel. (011) 5612414 - 5612369

Lombardia

Milano (20124) Piazza della Repubblica, 22
Tel. (02) 29000321 - 6595133

Veneto

Venezia-Mestre (30172) Corso del Popolo, 23
Tel. (041) 940060 - 940876

Friuli-Venezia Giulia

Trieste (34137) Via Cesare Battisti, 18
Tel. (040) 371051 - 370737

Liguria

Genova (16121) Via XX Settembre, 8
Tel. (010) 585676 - 565560

Emilia-Romagna

Bologna (40124) Galleria Cavour, 9
Tel. (051) 266275 - 260734

Toscana

Firenze (50125) Via Santo Spirito, 14
Tel. (055) 288055 - 288056

Umbria

Perugia (06100) Via Cesare Balbo, 3
Tel. (075) 34091 - 31031

Marche

Ancona (60121) Corso Garibaldi, 78
Tel. (071) 204821 - 203189

Lazio

Roma (00185) Via Gaeta, 4
Tel. (06) 4468250 - 46733536

Abruzzo

Pescara (65121) Via Firenze, 4
Tel. (085) 34265 - 4216155

Molise

Campobasso (86100) Via Mazzini, 129
Tel. (0874) 69142-69143

Campania

Napoli (80133) Via Verdi, 18
Tel. (081) 5510282 - 5513451

Puglia

Bari (70121) Via Dante Alighieri, 3
Tel. (080) 5214233 - 5213854

Basilicata

Potenza (85100) Via del Popolo, 4
Tel. (0971) 411625 - 411717

Calabria

Catanzaro (88100)
Piazzetta della Libertà, 2
Tel. (0961) 741133 - 741239

Sicilia

Palermo (90144)
Via Empedocle Restivo, 102
Tel. (091) 516304 - 520713

Sardegna

Cagliari (09129) Via G.B. Tuveri, 60
Tel. (070) 400143 - 400583

Le pubblicazioni dei Censimenti 1991, come tutte le altre pubblicazioni dell'Istat, sono disponibili presso le maggiori librerie dei capoluoghi di provincia



Istituto Nazionale di Statistica
UFFICIO REGIONALE - PUGLIA
Biblioteca - Coll.

SISTEMA STATISTICO NAZIONALE
ISTITUTO NAZIONALE DI STATISTICA

IMPRESE ISTITUZIONI E UNITÀ LOCALI

FASCICOLO PROVINCIALE
PERUGIA

7° CENSIMENTO GENERALE DELL'INDUSTRIA E DEI SERVIZI
21 ottobre 1991

 ISTAT

**I DATI PUBBLICATI IN QUESTO VOLUME SONO DISPONIBILI
IN FORMATO ELABORABILE ANCHE SU FLOPPY DISK**

Istat, Roma 1994

*Si autorizza la riproduzione, la diffusione e l'utilizzazione
del contenuto del volume. Si ringrazia per la citazione della fonte.*

Copertina della Cartografia computerizzata dell'I.P.Z.S.
tratta dalla base orografica del territorio nazionale
in proiezione conica di Lambert

Finito di stampare nel mese di novembre 1994 - Copie 2.000
ISTITUTO POLIGRAFICO E ZECCA DELLO STATO - SALARIO

GUIDA ALLA CLASSIFICAZIONE DELLE ATTIVITÀ ECONOMICHE

(Sezione, sottosezione, divisione e gruppo)

A AGRICOLTURA, CACCIA E SILVICOLTURA

- 01 AGRICOLTURA, CACCIA E RELATIVI SERVIZI
- 01.1 Coltivazioni agricole; orticoltura, floricoltura
- 01.2 Allevamento di animali
- 01.4 Attività dei servizi connessi all'agricoltura e alla zootecnia, esclusi i servizi veterinari
- 01.5 Caccia e cattura di animali per allevamento e ripopolamento di selvaggina, compresi i servizi connessi
- 02 SILVICOLTURA E UTILIZZAZIONE DI AREE FORESTALI E SERVIZI CONNESSI
- 02.0 Silvicultura e utilizzazione di aree forestali e servizi connessi

B PESCA, PISCICOLTURA E SERVIZI CONNESSI

- 05 PESCA, PISCICOLTURA E SERVIZI CONNESSI
- 05.0 Pesca, piscicoltura e servizi connessi

C ESTRAZIONE DI MINERALI

CA ESTRAZIONE DI MINERALI ENERGETICI

- 10 ESTRAZIONE DI CARBON FOSSILE E LIGNITE; ESTRAZIONE DI TORBA
- 10.1 Estrazione ed agglomerazione di carbon fossile
- 10.2 Estrazione ed agglomerazione di lignite
- 10.3 Estrazione ed agglomerazione di torba
- 11 ESTRAZIONE DI PETROLIO GREGGIO E DI GAS NATURALE; SERVIZI CONNESSI ALL'ESTRAZIONE DI PETROLIO E DI GAS NATURALE, ESCLUSA LA PROSPERAZIONE
- 11.1 Estrazione di petrolio greggio e di gas naturale
- 11.2 Attività dei servizi connessi all'estrazione di petrolio e di gas, esclusa la prospezione
- 12 ESTRAZIONE DI MINERALI DI URANIO E DI TORIO
- 12.0 Estrazione di minerali di uranio e di torio

CB ESTRAZIONE DI MINERALI NON ENERGETICI

- 13 ESTRAZIONE DI MINERALI METALLIFERI
- 13.1 Estrazione di minerali di ferro
- 13.2 Estrazione di minerali metallici non ferrosi, ad eccezione dei minerali di uranio e di torio
- 14 ALTRE INDUSTRIE ESTRATTIVE
- 14.1 Estrazione di pietra
- 14.2 Estrazione di ghiaia, sabbia e argilla
- 14.3 Estrazione di minerali per le industrie chimiche e la fabbricazione di concimi
- 14.4 Produzione di sale
- 14.5 Estrazione di altri minerali e prodotti di cava n.c.a.

D ATTIVITÀ MANIFATTURIERE

DA INDUSTRIE ALIMENTARI, DELLE BEVANDE E DEL TABACCO

- 15 INDUSTRIE ALIMENTARI E DELLE BEVANDE
- 15.1 Produzione, lavorazione e conservazione di carne e di prodotti a base di carne
- 15.2 Lavorazione e conservazione di pesce e di prodotti a base di pesce
- 15.3 Lavorazione e conservazione di frutta e ortaggi

- 15.4 Fabbricazione di oli e grassi vegetali e animali
- 15.5 Industria lattiero-casearia
- 15.6 Lavorazione delle granaglie e di prodotti amidacei
- 15.7 Fabbricazione di prodotti per l'alimentazione degli animali
- 15.8 Fabbricazione di altri prodotti alimentari
- 15.9 Industria delle bevande
- 16 INDUSTRIA DEL TABACCO
- 16.0 Industria del tabacco

DB INDUSTRIE TESSILI E DELL'ABBIGLIAMENTO

- 17 INDUSTRIE TESSILI
- 17.1 Preparazione e filatura di fibre tessili
- 17.2 Tessitura di materie tessili
- 17.3 Finissaggio dei tessuti
- 17.4 Confezionamento di articoli in tessuto, esclusi gli articoli di vestiario
- 17.5 Altre industrie tessili
- 17.6 Fabbricazione di maglierie
- 17.7 Fabbricazione di articoli in maglieria
- 18 CONFEZIONE DI ARTICOLI DI VESTIARIO; PREPARAZIONE E TINTURA DI PELLICCE
- 18.1 Confezione di vestiario in pelle
- 18.2 Confezione di altri articoli di vestiario ed accessori
- 18.3 Preparazione e tintura di pellicce; confezione di articoli in pelliccia

DC INDUSTRIE CONCIARIE, FABBRICAZIONE DI PRODOTTI IN CUOIO, PELLE E SIMILARI

- 19 PREPARAZIONE E CONCIA DEL CUOIO; FABBRICAZIONE DI ARTICOLI DA VIAGGIO, BORSE, ARTICOLI DA CORREGGIAIO, SELLERIA E CALZATURE
- 19.1 Preparazione e concia del cuoio
- 19.2 Fabbricazione di articoli da viaggio, borse, articoli da correggiaio e selleria
- 19.3 Fabbricazione di calzature

DD INDUSTRIA DEL LEGNO E DEI PRODOTTI IN LEGNO

- 20 INDUSTRIA DEL LEGNO E DEI PRODOTTI IN LEGNO E SUGHERO, ESCLUSI I MOBILI; FABBRICAZIONE DI ARTICOLI DI PAGLIA E MATERIALI DA INTRECCIO
- 20.1 Taglio, piallatura e trattamento del legno
- 20.2 Fabbricazione di fogli da impiallacciatura; fabbricazione di compensato, pannelli stratificati (ad anima listellata), pannelli di fibre, di particelle ed altri pannelli
- 20.3 Fabbricazione di elementi di carpenteria in legno e falegnameria per l'edilizia
- 20.4 Fabbricazione di imballaggi in legno
- 20.5 Fabbricazione di altri prodotti in legno; fabbricazione di articoli in sughero, paglia e materiali da intreccio

DE FABBRICAZIONE DELLA PASTA-CARTA, DELLA CARTA E DEI PRODOTTI DI CARTA; STAMPA ED EDITORIA

- 21 FABBRICAZIONE DELLA PASTA-CARTA, DELLA CARTA E DEI PRODOTTI DI CARTA
- 21.1 Fabbricazione della pasta-carta, della carta e del cartone
- 21.2 Fabbricazione di articoli di carta e di cartone

- 22 EDITORIA, STAMPA E RIPRODUZIONE DI SUPPORTI REGISTRATI
- 22.1 Editoria
- 22.2 Stampa e attività dei servizi connessi alla stampa
- 22.3 Riproduzione di supporti registrati
- DF FABBRICAZIONE DI COKE, RAFFINERIE DI PETROLIO, TRATTAMENTO DEI COMBUSTIBILI NUCLEARI**
- 23 FABBRICAZIONE DI COKE, RAFFINERIE DI PETROLIO, TRATTAMENTO DEI COMBUSTIBILI NUCLEARI
- 23.1 Fabbricazione di prodotti di cokeria
- 23.2 Fabbricazione di prodotti petroliferi raffinati
- 23.3 Trattamento dei combustibili nucleari
- DG FABBRICAZIONE DI PRODOTTI CHIMICI E DI FIBRE SINTETICHE E ARTIFICIALI**
- 24 FABBRICAZIONE DI PRODOTTI CHIMICI E DI FIBRE SINTETICHE E ARTIFICIALI
- 24.1 Fabbricazione di prodotti chimici di base
- 24.2 Fabbricazione di pesticidi e di altri prodotti chimici per l'agricoltura
- 24.3 Fabbricazione di pitture, vernici e smalti, inchiostri da stampa e mastici
- 24.4 Fabbricazione di prodotti farmaceutici e di prodotti chimici e botanici per usi medicinali
- 24.5 Fabbricazione di saponi e detergenti, di prodotti per la pulizia e la lucidatura, di profumi e prodotti per toletta
- 24.6 Fabbricazione di altri prodotti chimici
- 24.7 Fabbricazione di fibre sintetiche e artificiali
- DH FABBRICAZIONE DI ARTICOLI IN GOMMA E MATERIE PLASTICHE**
- 25 FABBRICAZIONE DI ARTICOLI IN GOMMA E MATERIE PLASTICHE
- 25.1 Fabbricazione di articoli in gomma
- 25.2 Fabbricazione di articoli in materie plastiche
- DI FABBRICAZIONE DI PRODOTTI DELLA LAVORAZIONE DI MINERALI NON METALLIFERI**
- 26 FABBRICAZIONE DI PRODOTTI DELLA LAVORAZIONE DI MINERALI NON METALLIFERI
- 26.1 Fabbricazione di vetro e di prodotti in vetro
- 26.2 Fabbricazione di prodotti ceramici non refrattari, non destinati all'edilizia; fabbricazione di prodotti ceramici refrattari
- 26.3 Fabbricazione di piastrelle e lastre in ceramica per pavimenti e rivestimenti
- 26.4 Fabbricazione di mattoni, tegole ed altri prodotti per l'edilizia in terracotta
- 26.5 Produzione di cemento, calce, gesso
- 26.6 Fabbricazione di prodotti in calcestruzzo, cemento o gesso
- 26.7 Taglio, modellatura e finitura della pietra
- 26.8 Fabbricazione di altri prodotti in minerali non metalliferi
- DJ PRODUZIONE DI METALLO E FABBRICAZIONE DI PRODOTTI IN METALLO**
- 27 PRODUZIONE DI METALLI E LORO LEGHE
- 27.1 Produzione di ferro, di acciaio e di ferroleghie (CECA)
- 27.2 Fabbricazione di tubi
- 27.3 Altre attività di prima trasformazione del ferro e dell'acciaio e produzione di ferroleghie non CECA
- 27.4 Produzione di metalli di base preziosi e non ferrosi
- 27.5 Fusione di metalli
- 28 FABBRICAZIONE E LAVORAZIONE DEI PRODOTTI IN METALLO, ESCLUSE MACCHINE E IMPIANTI
- 28.1 Fabbricazione di elementi da costruzione in metallo
- 28.2 Fabbricazione di cisterne, serbatoi e contenitori in metallo; fabbricazione di radiatori e caldaie per il riscaldamento centrale
- 28.3 Fabbricazione di generatori di vapore, escluse le caldaie per riscaldamento centrale ad acqua calda
- 28.4 Fucinatura, imbutitura, stampaggio e profilatura dei metalli; metallurgia delle polveri
- 28.5 Trattamento e rivestimento dei metalli, lavorazioni di meccanica generale per conto terzi
- 28.6 Fabbricazione di articoli di coltelleria, utensili e oggetti diversi in metallo
- 28.7 Fabbricazione di altri prodotti metallici
- DK FABBRICAZIONE DI MACCHINE ED APPARECCHI MECCANICI, COMPRESI L'INSTALLAZIONE, IL MONTAGGIO, LA RIPARAZIONE E LA MANUTENZIONE**
- 29 FABBRICAZIONE DI MACCHINE ED APPARECCHI MECCANICI, COMPRESI L'INSTALLAZIONE, IL MONTAGGIO, LA RIPARAZIONE E LA MANUTENZIONE
- 29.1 Fabbricazione di macchine e apparecchi per la produzione e l'utilizzazione dell'energia meccanica, esclusi i motori per aeromobili, veicoli e motocicli
- 29.2 Fabbricazione di altre macchine di impiego generale
- 29.3 Fabbricazione di macchine per l'agricoltura e la silvicoltura
- 29.4 Fabbricazione di macchine utensili (compresi parti e accessori, installazione, manutenzione e riparazione)
- 29.5 Fabbricazione di altre macchine per impieghi speciali
- 29.6 Fabbricazione di armi, sistemi d'arma e munizioni
- 29.7 Fabbricazione di apparecchi per uso domestico n.c.a.
- DL FABBRICAZIONE DI MACCHINE ELETTRICHE E DI APPARECCHIATURE ELETTRICHE ED OTTICHE**
- 30 FABBRICAZIONE DI MACCHINE PER UFFICIO, DI ELABORATORI E SISTEMI INFORMATICI
- 30.0 Fabbricazione di macchine per ufficio, di elaboratori e sistemi informatici
- 31 FABBRICAZIONE DI MACCHINE ED APPARECCHI ELETTRICI N.C.A.
- 31.1 Fabbricazione di motori, generatori e trasformatori elettrici
- 31.2 Fabbricazione di apparecchiature per la distribuzione e il controllo dell'elettricità
- 31.3 Fabbricazione di fili e cavi isolati
- 31.4 Fabbricazione di accumulatori, pile e batterie di pile
- 31.5 Fabbricazione di apparecchi di illuminazione e di lampade elettriche
- 31.6 Fabbricazione di altri apparecchi elettrici n.c.a.
- 32 FABBRICAZIONE DI APPARECCHI RADIOTELEVISIVI E DI APPARECCHIATURE PER LE COMUNICAZIONI
- 32.1 Fabbricazione di tubi e valvole elettronici e di altri componenti elettronici
- 32.2 Fabbricazione di apparecchi trasmettenti per la radio diffusione e la televisione e di apparecchi per la telefonia e telegrafia su filo
- 32.3 Fabbricazione di apparecchi riceventi per la radiodiffusione e la televisione, di apparecchi per la registrazione e la riproduzione del suono o dell'immagine e di prodotti connessi

- 33 FABBRICAZIONE DI APPARECCHI MEDICALI, DI APPARECCHI DI PRECISIONE, DI STRUMENTI OTTICI E DI OROLOGI
- 33.1 Fabbricazione di apparecchi medicali e chirurgici e di apparecchi ortopedici
- 33.2 Fabbricazione di strumenti e apparecchi di misurazione, controllo, prova, navigazione e simili, escluse le apparecchiature di controllo dei processi industriali
- 33.3 Fabbricazione di apparecchiature per il controllo dei processi industriali
- 33.4 Fabbricazione di strumenti ottici e di attrezzature fotografiche
- 33.5 Fabbricazione di orologi

DM FABBRICAZIONE DI MEZZI DI TRASPORTO

- 34 FABBRICAZIONE DI AUTOVEICOLI, RIMORCHI E SEMIRIMORCHI
- 34.1 Fabbricazione di autoveicoli
- 34.2 Fabbricazione di carrozzerie per autoveicoli; fabbricazione di rimorchi e semirimorchi
- 34.3 Fabbricazione di parti ed accessori per autoveicoli e per loro motori
- 35 FABBRICAZIONE DI ALTRI MEZZI DI TRASPORTO
- 35.1 Industria cantieristica: costruzioni navali e riparazioni di navi e imbarcazioni
- 35.2 Costruzione di locomotive, anche da manovra e di materiale rotabile ferro-tranviario
- 35.3 Costruzione di aeromobili e di veicoli spaziali
- 35.4 Fabbricazione di motocicli e biciclette
- 35.5 Fabbricazione di altri mezzi di trasporto n.c.a.

DN ALTRE INDUSTRIE MANIFATTURIERE

- 36 FABBRICAZIONE DI MOBILI; ALTRE INDUSTRIE MANIFATTURIERE
- 36.1 Fabbricazione di mobili
- 36.2 Gioielleria e oreficeria
- 36.3 Fabbricazione di strumenti musicali
- 36.4 Fabbricazione di articoli sportivi
- 36.5 Fabbricazione di giochi e giocattoli
- 36.6 Altre industrie manifatturiere n.c.a.
- 37 RECUPERO E PREPARAZIONE PER IL RICICLAGGIO
- 37.1 Recupero e preparazione per il riciclaggio di cascami e rottami metallici
- 37.2 Recupero e preparazione per il riciclaggio di cascami e rottami non metallici

E PRODUZIONE E DISTRIBUZIONE DI ENERGIA ELETTRICA, GAS E ACQUA

- 40 PRODUZIONE DI ENERGIA ELETTRICA, DI GAS, DI VAPORE E ACQUA CALDA
- 40.1 Produzione e distribuzione di energia elettrica
- 40.2 Produzione di gas; distribuzione di combustibili gassosi mediante condotta
- 40.3 Produzione e distribuzione di vapore ed acqua calda
- 41 RACCOLTA, DEPURAZIONE E DISTRIBUZIONE D'ACQUA
- 41.0 Raccolta, depurazione e distribuzione d'acqua

F COSTRUZIONI

- 45 COSTRUZIONI
- 45.1 Preparazione del cantiere edile
- 45.2 Costruzione completa o parziale di edifici; genio civile

- 45.3 Installazione dei servizi in un fabbricato
- 45.4 Lavori di completamento degli edifici
- 45.5 Noleggio di macchine e attrezzature per la costruzione o la demolizione, con manovratore

G COMMERCIO ALL'INGROSSO E AL DETTAGLIO; RIPARAZIONE DI AUTOVEICOLI, MOTOCICLI E DI BENI PERSONALI E PER LA CASA

- 50 COMMERCIO, MANUTENZIONE E RIPARAZIONE DI AUTOVEICOLI E MOTOCICLI; VENDITA AL DETTAGLIO DI CARBURANTE PER AUTOTRAZIONE
- 50.1 Commercio di autoveicoli
- 50.2 Manutenzione e riparazione di autoveicoli
- 50.3 Commercio di parti e accessori di autoveicoli
- 50.4 Commercio, manutenzione e riparazione di motocicli, accessori e pezzi di ricambio
- 50.5 Vendita al dettaglio di carburanti per autotrazione
- 51 COMMERCIO ALL'INGROSSO E INTERMEDIARI DEL COMMERCIO, AUTOVEICOLI E MOTOCICLI ESCLUSI
- 51.1 Intermediari del commercio
- 51.2 Commercio all'ingrosso di materie prime agricole e di animali vivi
- 51.3 Commercio all'ingrosso di prodotti alimentari, bevande e tabacco
- 51.4 Commercio all'ingrosso di altri beni di consumo finale
- 51.5 Commercio all'ingrosso di prodotti intermedi non agricoli, di rottami e cascami
- 51.6 Commercio all'ingrosso di macchinari e attrezzature
- 51.7 Commercio all'ingrosso di altri prodotti
- 52 COMMERCIO AL DETTAGLIO, ESCLUSO QUELLO DI AUTOVEICOLI E DI MOTOCICLI; RIPARAZIONE DI BENI PERSONALI E PER LA CASA
- 52.1 Commercio al dettaglio in esercizi non specializzati
- 52.2 Commercio al dettaglio di prodotti alimentari, bevande e tabacco in esercizi specializzati
- 52.3 Commercio al dettaglio di prodotti farmaceutici, medicali, di cosmetici e di articoli di profumeria
- 52.4 Commercio al dettaglio di altri prodotti (esclusi quelli di seconda mano) in esercizi specializzati
- 52.5 Commercio al dettaglio di articoli di seconda mano
- 52.6 Commercio al dettaglio al di fuori dei negozi
- 52.7 Riparazione di beni di consumo personali e per la casa

H ALBERGHI E RISTORANTI

- 55 ALBERGHI E RISTORANTI
- 55.1 Alberghi
- 55.2 Campeggi ed altri alloggi per brevi soggiorni
- 55.3 Ristoranti
- 55.4 Bar
- 55.5 Mense e fornitura di pasti preparati

I TRASPORTI, MAGAZZINAGGIO E COMUNICAZIONI

- 60 TRASPORTI TERRESTRI; TRASPORTI MEDIANTE CONDOTTE
- 60.1 Trasporti ferroviari
- 60.2 Altri trasporti terrestri
- 60.3 Trasporti mediante condotte
- 61 TRASPORTI MARITTIMI E PER VIE D'ACQUA
- 61.1 Trasporti marittimi e costieri
- 61.2 Trasporti per vie d'acqua interne (compresi i trasporti lagunari)

- 62 TRASPORTI AEREI
 - 62.1 Trasporti aerei di linea
 - 62.2 Trasporti aerei non di linea
 - 62.3 Trasporti spaziali
- 63 ATTIVITÀ DI SUPPORTO ED AUSILIARIE DEI TRASPORTI; ATTIVITÀ DELLE AGENZIE DI VIAGGIO
 - 63.1 Movimentazione merci e magazzinaggio
 - 63.2 Altre attività connesse ai trasporti
 - 63.3 Attività delle agenzie di viaggio e degli operatori turistici; attività di assistenza turistica n.c.a.
 - 63.4 Attività delle altre agenzie di trasporto
- 64 POSTE E TELECOMUNICAZIONI
 - 64.1 Attività postali e di corriere
 - 64.2 Telecomunicazioni

J INTERMEDIAZIONE MONETARIA E FINANZIARIA

- 65 INTERMEDIAZIONE MONETARIA E FINANZIARIA (ESCLUSE LE ASSICURAZIONI E I FONDI PENSIONE)
 - 65.1 Intermediazione monetaria
 - 65.2 Altre intermediazioni finanziarie
- 66 ASSICURAZIONI E FONDI PENSIONE, ESCLUSE LE ASSICURAZIONI SOCIALI OBBLIGATORIE
 - 66.0 Assicurazioni e fondi pensione, escluse le assicurazioni sociali obbligatorie
- 67 ATTIVITÀ AUSILIARIE DELLA INTERMEDIAZIONE FINANZIARIA
 - 67.1 Attività ausiliarie della intermediazione finanziaria, escluse le assicurazioni e i fondi pensione
 - 67.2 Attività ausiliarie delle assicurazioni e dei fondi pensione

K ATTIVITÀ IMMOBILIARI, NOLEGGIO, INFORMATICA, RICERCA, ALTRE ATTIVITÀ PROFESSIONALI ED IMPRENDITORIALI

- 70 ATTIVITÀ IMMOBILIARI
 - 70.1 Attività immobiliari su beni propri
 - 70.2 Locazione di beni immobili propri e sublocazione
 - 70.3 Attività immobiliare per conto terzi
- 71 NOLEGGIO DI MACCHINARI E ATTREZZATURE SENZA OPERATORE E DI BENI PER USO PERSONALE E DOMESTICO
 - 71.1 Noleggio di autovetture
 - 71.2 Noleggio di altri mezzi di trasporto
 - 71.3 Noleggio di altri macchinari ed attrezzature
 - 71.4 Noleggio di beni per uso personale e domestico n.c.a.
- 72 INFORMATICA E ATTIVITÀ CONNESSE
 - 72.1 Consulenza per installazione di elaboratori elettronici
 - 72.2 Fornitura di software e consulenza in materia di informatica
 - 72.3 Elaborazione elettronica dei dati
 - 72.4 Attività delle banche di dati
 - 72.5 Manutenzione e riparazione di macchine per ufficio e di elaboratori elettronici
 - 72.6 Altre attività connesse all'informatica
- 73 RICERCA E SVILUPPO
 - 73.1 Ricerca e sviluppo sperimentale nel campo delle scienze naturali e dell'ingegneria
 - 73.2 Ricerca e sviluppo sperimentale nel campo delle scienze sociali e umanistiche

74 ALTRE ATTIVITÀ PROFESSIONALI ED IMPRENDITORIALI

- 74.1 Attività legali, contabilità, tenuta di libri contabili; consulenza in materia fiscale; studi di mercato e sondaggi di opinione; consulenza commerciale e di gestione; holding
- 74.2 Attività in materia di architettura, di ingegneria ed altre attività tecniche
- 74.3 Collaudi e analisi tecniche
- 74.4 Pubblicità
- 74.5 Servizi di ricerca, selezione e fornitura di personale
- 74.6 Servizi di investigazione e vigilanza
- 74.7 Servizi di pulizia e disinfestazione
- 74.8 Altre attività di tipo professionale ed imprenditoriale n.c.a.

L PUBBLICA AMMINISTRAZIONE E DIFESA; ASSICURAZIONE SOCIALE OBBLIGATORIA

- 75 PUBBLICA AMMINISTRAZIONE E DIFESA; ASSICURAZIONE SOCIALE OBBLIGATORIA
 - 75.1 Amministrazione pubblica; politica economica e sociale
 - 75.2 Servizi della pubblica amministrazione forniti alla intera collettività
 - 75.3 Assicurazione sociale obbligatoria

M ISTRUZIONE

- 80 ISTRUZIONE
 - 80.1 Istruzione primaria
 - 80.2 Istruzione secondaria
 - 80.3 Istruzione universitaria
 - 80.4 Istruzione per gli adulti ed altri servizi di istruzione

N SANITÀ E ALTRI SERVIZI SOCIALI

- 85 SANITÀ E ALTRI SERVIZI SOCIALI
 - 85.1 Attività dei servizi sanitari
 - 85.2 Servizi veterinari
 - 85.3 Assistenza sociale

O ALTRI SERVIZI PUBBLICI, SOCIALI E PERSONALI

- 90 SMALTIMENTO DEI RIFIUTI SOLIDI, DELLE ACQUE DI SCARICO E SIMILI
 - 90.0 Smaltimento dei rifiuti solidi, delle acque di scarico e simili
- 91 ATTIVITÀ DI ORGANIZZAZIONI ASSOCIATIVE N.C.A.
 - 91.1 Attività di organizzazioni economiche, di titolari di impresa, professionali
 - 91.2 Attività dei sindacati di lavoratori dipendenti
 - 91.3 Attività di altre organizzazioni associative
- 92 ATTIVITÀ RICREATIVE, CULTURALI E SPORTIVE
 - 92.1 Produzioni e distribuzioni cinematografiche e di video
 - 92.2 Attività radiotelevisive
 - 92.3 Altre attività dello spettacolo
 - 92.4 Attività delle agenzie di stampa
 - 92.5 Attività di biblioteche, archivi, musei ed altre attività culturali
 - 92.6 Attività sportive
 - 92.7 Altre attività ricreative
- 93 ALTRE ATTIVITÀ DEI SERVIZI
 - 93.0 Altre attività dei servizi

Indice

Presentazione	Pag.	9
Introduzione	»	11
Definizioni	»	31
Avvertenze alle tavole	»	37
Tabelle sinottiche relative ai caratteri considerati nelle tavole	»	47
Grafici	»	53
Guida alla Classificazione delle attività economiche (inserita nel fascicolo)		

PARTE PRIMA — I CARATTERI GENERALI

CAPITOLO 1 — PERUGIA NEGLI ULTIMI 20 ANNI ATTRAVERSO I CENSIMENTI

Tavola 1.1 - Imprese e addetti per settore di attività economica	Pag.	65
Tavola 1.2 - Imprese e addetti per classe di addetti	»	66
Tavola 1.3 - Imprese e addetti per classe di addetti e settore di attività economica	»	67
Tavola 1.4 - Variazioni del numero delle imprese e degli addetti per settore di attività economica, classe di addetti e tipo di comune	»	67
Tavola 1.5 - Imprese, unità locali e addetti per sezione, sottosezione, divisione e gruppo di attività economica	»	68
Tavola 1.6 - Unità locali e addetti per settore di attività economica	»	77
Tavola 1.7 - Unità locali e addetti per classe di addetti	»	78
Tavola 1.8 - Unità locali e addetti per classe di addetti e settore di attività economica	»	79
Tavola 1.9 - Variazioni del numero delle unità locali e degli addetti per settore di attività economica, classe di addetti e tipo di comune	»	79

CAPITOLO 2 — PERUGIA OGGI: IMMAGINI DELLA PROVINCIA

Tavola 2.1 - Imprese, istituzioni, unità locali e addetti per sezione, sottosezione, divisione, gruppo di attività economica e classe di addetti	Pag.	80
Tavola 2.2 - Imprese per settore di attività economica e caratteristiche strutturali, unità locali per settore di attività economica e classe di addetti	»	91
Tavola 2.3 - Addetti alle imprese per settore di attività economica e caratteristiche strutturali delle imprese, addetti alle unità locali per settore di attività economica e classe di addetti	»	92

Tavola 2.4	- Istituzioni pubbliche e private per caratteristiche strutturali, unità locali per classe di addetti	Pag.	93
Tavola 2.5	- Addetti alle istituzioni pubbliche e private per caratteristiche strutturali delle istituzioni, addetti alle unità locali per classe di addetti	»	94
Tavola 2.6	- Unità locali per settore di attività economica, tipo e ampiezza demografica dei comuni	»	95
Tavola 2.7	- Addetti alle unità locali per settore di attività economica, tipo e ampiezza demografica dei comuni	»	96

PARTE SECONDA - PERUGIA NEL DETTAGLIO

CAPITOLO 3 — DATI PROVINCIALI

LE IMPRESE

Tavola 3.1	- Imprese e addetti secondo la forma giuridica per sezione, sottosezione, divisione e gruppo di attività economica, classe di addetti e tipo di comune	Pag.	99
Tavola 3.2	- Società e addetti secondo la forma giuridica per sezione, sottosezione, divisione e gruppo di attività economica, classe di addetti e tipo di comune	»	104
Tavola 3.3	- Imprese per classe di addetti, sezione, sottosezione, divisione, gruppo di attività economica e tipo di comune	»	109
Tavola 3.4	- Addetti alle imprese per classe di addetti e sezione, sottosezione, divisione e gruppo di attività economica	»	114
Tavola 3.5	- Imprese e unità locali dipendenti secondo la diffusione territoriale dell'impresa per sezione, sottosezione, divisione e gruppo di attività economica, classe di addetti e tipo di comune	»	119
Tavola 3.6	- Imprese e addetti secondo il numero di unità locali per sezione, sottosezione, divisione e gruppo di attività economica, classe di addetti e tipo di comune	»	124
Tavola 3.7	- Imprese e addetti che utilizzano attrezzature informatiche, beni capitali in leasing, che sono consorziate o associate con altre strutture per sezione, sottosezione, divisione e gruppo di attività economica, classe di addetti e tipo di comune	»	129
Tavola 3.8	- Imprese dell'industria manifatturiera e addetti per sistema di produzione, sezione, sottosezione, divisione e gruppo di attività economica, classe di addetti e tipo di comune	»	134
Tavola 3.9	- Imprese artigiane e addetti per forma giuridica, sezione, sottosezione, divisione e gruppo di attività economica, classe di addetti e tipo di comune	»	137
Tavola 3.10	- Esercizi di commercio ambulante (<i>commercio su aree pubbliche</i>) e relativi addetti per classe di addetti, classe e categoria di attività economica	»	140
Tavola 3.11	- Esercizi di commercio ambulante (<i>commercio su aree pubbliche</i>) e relativi addetti per categoria posizionale, diffusione territoriale, numero di mezzi di trasporto in dotazione agli esercizi stessi e per classe e categoria di attività economica	»	141

LE ISTITUZIONI

Tavola 3.12 - Istituzioni per classe di addetti, forma istituzionale e tipo di comune	<i>Pag.</i>	142
Tavola 3.13 - Addetti alle istituzioni per classe di addetti e forma istituzionale	»	142
Tavola 3.14 - Istituzioni per classe di addetti, sezione, sottosezione, divisione, gruppo di attività economica e tipo di comune	»	143
Tavola 3.15 - Addetti alle istituzioni per classe di addetti e sezione, sottosezione, divisione e gruppo di attività economica	»	144
Tavola 3.16 - Istituzioni e unità locali dipendenti secondo la diffusione territoriale per sezione, sottosezione, divisione e gruppo di attività economica, classe di addetti e tipo di comune	»	145
Tavola 3.17 - Istituzioni e addetti secondo il numero di unità locali per sezione, sottosezione, divisione e gruppo di attività economica, classe di addetti e tipo di comune	»	146
Tavola 3.18 - Istituzioni e addetti che utilizzano attrezzature informatiche, beni capitali in leasing, che sono consorziate o associate con altre strutture per sezione, sottosezione, divisione e gruppo di attività economica, classe di addetti e tipo di comune	»	147

LE UNITÀ LOCALI DELLE IMPRESE

Tavola 3.19 - Unità locali delle imprese per classe di addetti, sezione, sottosezione, divisione, gruppo di attività economica e tipo di comune	<i>Pag.</i>	148
Tavola 3.20 - Addetti alle unità locali delle imprese per classe di addetti, sezione, sottosezione, divisione, gruppo di attività economica e tipo di comune	»	153
Tavola 3.21 - Unità locali delle imprese e addetti per tipo di unità locale, sezione, sottosezione, divisione e gruppo di attività economica, classe di addetti e tipo di comune	»	158
Tavola 3.22 - Unità locali delle imprese e addetti per classe di superficie coperta, sezione, sottosezione e divisione di attività economica, classe di addetti e tipo di comune	»	163
Tavola 3.23 - Mezzi di trasporto in dotazione alle unità locali delle imprese per tipo, sezione, sottosezione e divisione di attività economica, classe di addetti e tipo di comune	»	165

LE UNITÀ LOCALI DELLE ISTITUZIONI

Tavola 3.24 - Unità locali delle istituzioni per classe di addetti, forma istituzionale e tipo di comune	<i>Pag.</i>	168
Tavola 3.25 - Addetti alle unità locali delle istituzioni per classe di addetti, forma istituzionale e tipo di comune	»	169
Tavola 3.26 - Unità locali delle istituzioni per classe di addetti, sezione, sottosezione, divisione, gruppo di attività economica e tipo di comune	»	170

Tavola 3.27 - Addetti alle unità locali delle istituzioni per classe di addetti, sezione, sottosezione, divisione e gruppo di attività economica e tipo di comune	<i>Pag.</i>	172
Tavola 3.28 - Unità locali delle istituzioni e addetti per tipo di unità locale, forma istituzionale e tipo di comune	»	174
Tavola 3.29 - Unità locali delle istituzioni e addetti per tipo di unità locale, sezione, sottosezione, divisione e gruppo di attività economica, classe di addetti e tipo di comune	»	175
Tavola 3.30 - Unità locali delle istituzioni e addetti per classe di superficie coperta, sezione, sottosezione, divisione di attività economica, classe di addetti e tipo di comune	»	177
Tavola 3.31 - Mezzi di trasporto in dotazione alle unità locali delle istituzioni per tipo, sezione, sottosezione, divisione di attività economica, classe di addetti e tipo di comune	»	179

L'OCCUPAZIONE

Tavola 3.32 - Addetti alle unità locali delle imprese e delle istituzioni per sesso, sezione, sottosezione, divisione e gruppo di attività economica e tipo di comune	»	181
Tavola 3.33 - Addetti alle unità locali delle imprese e delle istituzioni per tipo di rapporto di lavoro, sezione, sottosezione, divisione e gruppo di attività economica e tipo di comune	»	186
Tavola 3.34 - Addetti alle unità locali delle imprese e delle istituzioni per categoria posizionale, sesso, sezione, sottosezione e divisione di attività economica e tipo di comune	»	191
Tavola 3.35 - Addetti alle unità locali delle imprese per categoria posizionale, sesso, sezione, sottosezione e divisione di attività economica	»	197
Tavola 3.36 - Addetti alle unità locali delle istituzioni per categoria posizionale, sesso e forma istituzionale	»	203

CAPITOLO 4 — DATI COMUNALI

Tavola 4.1 - Imprese, istituzioni, unità locali e addetti per comune	<i>Pag.</i>	204
Tavola 4.2 - Imprese, istituzioni, unità locali, addetti e popolazione residente per comune	»	205
Tavola 4.3 - Addetti alle unità locali delle imprese e delle istituzioni distinti tra indipendenti e dipendenti, per sesso e per comune	»	206
Tavola 4.4 - Addetti alle unità locali delle imprese e delle istituzioni per comune	»	207

APPENDICE

A - Schemi delle tavole disponibili	<i>Pag.</i>	211
B - Qualifiche professionali degli addetti alle istituzioni	»	220
C - Tabelle di ragguglio tra le classificazioni delle attività economiche adottate per i Censimenti del 1991, 1981 e 1971	»	223

Fac simile dei questionari di rilevazione:

Mod. Istat CIS.1: Questionario generale

Mod. Istat CIS.2: Questionario per il commercio ambulante

Presentazione

Nel Fascicolo sono riportati i dati definitivi del 7° Censimento generale dell'Industria e dei Servizi relativi alla provincia di Perugia. Le tavole in esso contenute forniscono un'immagine delle principali caratteristiche strutturali rilevate per le imprese, per le istituzioni e per le unità locali.

Per la messa a punto del piano di rilevazione si è tenuto conto delle proposte formulate da un'apposita Commissione di studio istituita presso l'Istituto Nazionale di Statistica della quale hanno fatto parte docenti universitari e rappresentanti di Amministrazioni pubbliche e di vari Enti interessati all'utilizzazione dei dati censuari; la Commissione ha tenuto in debito conto, dedicandovi più sessioni di lavoro, le necessità conoscitive derivanti da organismi internazionali in particolare quelle espresse dalla Comunità Europea.

Dopo brevi cenni storici sui Censimenti dell'Industria e dei Servizi effettuati in Italia, vengono fornite indicazioni sulle basi giuridiche del Censimento, sulla struttura organizzativa adottata, sulle unità di rilevazione e sugli strumenti classificatori, nonché sulla qualità dei dati ed infine sulla diffusione dei risultati.

Vengono date le definizioni di impresa, istituzione, unità locale ed addetti alle strutture citate. Al fine di facilitare l'interpretazione delle notizie riportate nelle tavole, sono state redatte apposite «Avvertenze».

Per una più agevole lettura, le tavole sono state raggruppate in due parti, secondo il grado di approfondimento dell'analisi: nella Parte prima (Capitoli 1 e 2) sono considerati i caratteri generali relativi alla provincia, nella Parte seconda (Capitoli 3 e 4) sono fornite informazioni di dettaglio.

In particolare:

- il Capitolo 1 - PERUGIA NEGLI ULTIMI 20 ANNI riporta, per i caratteri principali rilevati, i confronti con i precedenti Censimenti del 1971 e 1981;
- il Capitolo 2 - PERUGIA OGGI: IMMAGINI DELLA PROVINCIA, contiene i dati relativi alle principali caratteristiche delle imprese, delle istituzioni e delle unità locali, alla data del Censimento;
- il Capitolo 3 - DATI PROVINCIALI, fornisce una serie di tavole nelle quali sono considerati in dettaglio gli aspetti economico-strutturali rilevati;
- il Capitolo 4 - DATI COMUNALI, contiene informazioni su alcuni caratteri dettagliati a livello comunale.

Per una più completa conoscenza delle modalità tecniche seguite per l'esecuzione del Censimento, si veda il volume «13° Censimento generale della popolazione e 7° Censimento generale dell'industria e dei Servizi, 20-21 ottobre 1991 - Disposizioni per gli organi periferici e istruzioni per il rilevatore», edizione 1991, ed inoltre «La progettazione dei Censimenti 1991, Fascicolo n. 3 - Censimento dell'industria e dei servizi. Il piano di rilevazione».

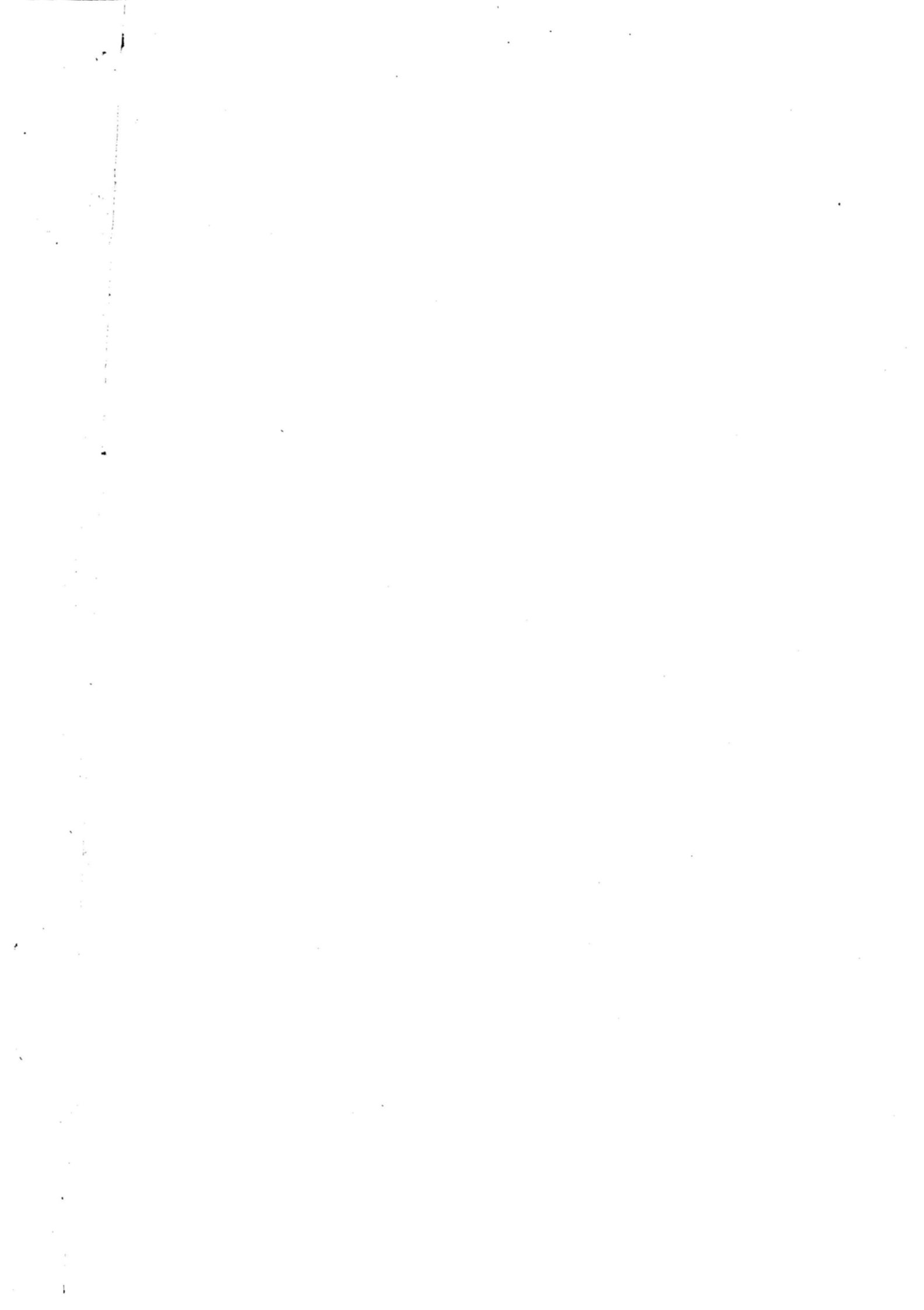

Introduzione

1. Cenni storici

Il primo Censimento generale dell'industria e del commercio fu effettuato nel 1927, a cura del nuovo Istituto Centrale di Statistica, costituito nell'anno precedente. Nel 1937-39 fu effettuato il secondo Censimento della serie, considerato il più notevole tentativo per approfondire la conoscenza strutturale ed economica dei settori produttivi. La sua complessa struttura ne consigliò la realizzazione nel triennio, rivolgendosi, nei singoli anni, a specifiche parti del campo di osservazione previsto.

A partire dal 3° Censimento, che si svolse il 5 novembre 1951, le rilevazioni censuarie economiche sono state effettuate con cadenza decennale: il 16 ottobre 1961, il 25 ottobre 1971 e il 26 ottobre 1981, con impostazione, organizzazione, finalità e obiettivi omogenei, differenziandosi soltanto per le modificazioni imposte dai cambiamenti tecnologici e dalla necessità di adeguare i contenuti ad una realtà economica in evoluzione.

2. Basi giuridiche

Il 7° Censimento generale dell'industria e dei servizi ha avuto luogo con riferimento alla data del 21 ottobre 1991, in attuazione della legge 9 gennaio 1991, n.11 e del relativo Regolamento di esecuzione, emanato con Decreto del Presidente della Repubblica, del 23 luglio 1991, n. 254.

3. Le innovazioni del Censimento 1991

Il 7° Censimento generale dell'industria e dei servizi presenta due sostanziali novità rispetto a quelli che lo hanno preceduto. In primo luogo, è stata introdotta una nuova unità di rilevazione relativa alle istituzioni.

La seconda novità è costituita dal fatto che la rilevazione censuaria è stata attuata in due fasi. Nella prima, dall'11 al 19 ottobre 1991, è stato consegnato alle unità censite il questionario generale, contenente richieste di informazioni di carattere generale, cioè notizie connesse con le caratteristiche strutturali comuni a tutte le unità economiche di rilevazione (imprese, istituzioni e unità locali da esse dipendenti). Nella seconda, svolta dal 22 ottobre al 29 novembre 1991, durante la fase di raccolta del questionario generale, sono stati consegnati i questionari settoriali con i quali sono stati approfonditi i temi trattati nel questionario generale e sono stati analizzati altri

fenomeni di interesse. Proprio perché di dettaglio e di approfondimento, le notizie rilevate con il questionario settoriale possono ritenersi significative soltanto a partire da una certa dimensione dell'impresa, per cui esse non sono state richieste alle piccole imprese ma soltanto alle imprese industriali e dei servizi di media e grande ampiezza.

La modalità di distribuzione è stata diversa per i due tipi di questionario. Quello generale è stato consegnato mano a mano che il rilevatore, nel suo percorso, incontrava una sede d'impresa o istituzione o un'unità locale, mentre i questionari settoriali sono stati distribuiti in un secondo momento soltanto alle sedi d'impresa sopra la soglia dimensionale stabilita. Queste ultime imprese avevano il compito di compilare i questionari, uno con riferimento a se stesse e uno per ciascuna unità locale dipendente. Inoltre, i questionari settoriali, una volta revisionati dai comuni, sono stati inoltrati direttamente all'Istat per la registrazione. I questionari generali, invece, dopo essere stati revisionati dai comuni e resi anonimi mediante distacco del primo foglio contenente le notizie anagrafiche, sono stati inoltrati direttamente ai centri di registrazione; i fogli con le notizie anagrafiche sono stati, invece, trasmessi all'Istat.

La molteplicità delle operazioni da svolgere per la realizzazione del Censimento è uno tra i motivi che hanno spinto l'Istat a dotarsi di nuovi strumenti per migliorare la qualità dell'informazione: la campagna d'informazione, l'introduzione del numero verde, il monitoraggio telematico delle operazioni censuarie, la formazione dei rilevatori con il sostegno di audiovisivi vanno visti in tale contesto e allineano l'Istat alle esperienze più avanzate in campo internazionale.

È da sottolineare, infine, che la diversità di somministrazione dei due tipi di questionario (il generale e i settoriali) ha comportato una maggiore laboriosità nello spoglio, poiché si sono dovute seguire due distinte linee di lavorazione, con tempi sfalsati, dal momento che i dati relativi ai questionari settoriali – riferendosi ad un universo notevolmente più piccolo – si sono resi disponibili prima di quelli raccolti attraverso il questionario generale.

4. La rete di rilevazione

L'organizzazione periferica per l'esecuzione dei Censimenti è stata costituita dai seguenti organi:

- *Commissione regionale di Censimento*, costituita con provvedimento del Presidente dell'Istat in ogni Regione, escluso il Trentino-Alto Adige, avente il compito di agevolare, nell'ambito regionale, il regolare e corretto adempimento delle funzioni attribuite agli altri Organi di Censimento locali, nonché di svolgere opera informativa e divulgativa sulle finalità dei Censimenti stessi.

- *Comitato provinciale di Censimento*, istituito in ogni provincia con provvedimento del Prefetto, avente il compito di fornire indicazioni circa la regolare e uniforme applicazione delle disposizioni previste dal Regolamento di esecuzione dei Censimenti e delle istruzioni emanate dal-

l'Istat; di vigilare sulla corretta e tempestiva esecuzione dei compiti affidati agli Uffici comunali di Censimento, sulla base delle indicazioni fornite dal responsabile dell'Ufficio provinciale di Censimento; di adottare, nei casi di non regolare svolgimento delle operazioni censuarie da parte degli Uffici comunali di Censimento, le iniziative necessarie per rimuoverne le cause.

- *Ufficio provinciale di Censimento*, con i compiti di: vigilare per assicurare il tempestivo e regolare svolgimento delle operazioni affidate agli Uffici comunali di Censimento, secondo il calendario e le modalità stabilite dall'Istat e, nel caso di irregolarità, proporre al comitato provinciale di Censimento gli interventi ritenuti necessari; inviare all'Istat, con le modalità e i tempi indicati dall'Istituto stesso, rapporti sullo stato delle operazioni censuarie, tenendo conto delle relazioni degli ispettori provinciali e dei rapporti inviati dagli Uffici comunali di Censimento; effettuare gli adempimenti amministrativi e contabili stabiliti dall'Istat con apposite istruzioni.

- *Ufficio comunale di Censimento*, con l'incarico di svolgere numerose operazioni, secondo le disposizioni impartite dall'Istat, riguardanti la ripartizione del territorio comunale in sezioni di Censimento, la selezione e la formazione dei rilevatori e dei coordinatori e il controllo della loro attività, l'invio all'Ufficio provinciale di Censimento di rapporti periodici sullo svolgimento delle operazioni censuarie.

- *Prefetto*, in quanto responsabile del buon andamento delle operazioni di Censimento nella Provincia, secondo quanto previsto dal Regolamento di esecuzione del Censimento.

- *Sindaco*, coadiuvato dal segretario comunale, in quanto responsabile del buon andamento delle operazioni di Censimento nell'ambito del comune.

- *Coordinatore*, previsto per i comuni che, alla data del 31 dicembre 1990, avevano una popolazione superiore ai 10.000 abitanti e scelto preferibilmente tra il personale dipendente del comune o il personale civile di altre Amministrazioni ed Enti pubblici, con l'incarico di controllare giornalmente l'attività di raccolta dei dati effettuata dai rilevatori nonché di fornire agli stessi la necessaria assistenza ai fini del regolare svolgimento delle operazioni censuarie.

- *Rilevatore*, scelto preferibilmente tra il personale dipendente del comune o il personale civile di altre Amministrazioni ed Enti pubblici, con l'incarico di effettuare la raccolta dei dati nell'ambito di una o più sezioni di Censimento assegnategli.

A completamento dell'illustrazione delle componenti in cui si è articolata la rete di rilevazione, si riportano, nel prospetto che segue, alcune caratteristiche socio-demografiche dei rilevatori e dei coordinatori impiegati dai comuni della provincia di Perugia.

Prospetto 1 – Caratteristiche socio-demografiche dei rilevatori e coordinatori nominati nella provincia di Perugia

MODALITÀ	RILEVATORI		COORDINATORI	
	Numero	%	Numero	%
TOTALE	996	100,0	55	100,0
Sesso				
Maschi	301	30,2	29	52,7
Femmine	695	69,8	26	47,3
Classe d'età (anni)				
Meno di 25	621	62,3	23	41,8
25–29	233	23,4	14	25,5
30–39	130	13,1	16	29,1
40–49	10	1,0	1	1,8
50–59	2	0,2	—	—
60 e più	—	—	1	1,8
Grado d'istruzione				
Laureati	88	8,8	7	12,7
Diplomati	902	90,6	48	87,3
Non diplomati	6	0,6	—	—
Condizione abituale				
Occupati	68	6,8	5	9,1
<i>Di cui dipendenti comunali</i>	43	4,3	5	9,1
Disoccupati e in cerca di prima occupazione	519	52,1	26	47,3
Studenti	392	39,4	23	41,8
Altre condizioni non professionali	17	1,7	1	1,8
Precedenti esperienze come rilevatore				
SI	51	5,1	14	25,5
NO	945	94,9	41	74,5

5. Unità di rilevazione e strumenti classificatori

Le unità di rilevazione del Censimento dell'industria e dei servizi sono: l'impresa, l'istituzione e l'unità locale (gestita da una impresa o da una istituzione).

È assimilabile ad una impresa, l'esercizio di commercio ambulante (o commercio su aree pubbliche di cui alla legge 112/91). Siffatto universo è stato censito nel periodo 11 ottobre-9 novembre 1991 tramite intervista effettuata, a cura del rilevatore, al titolare dell'esercizio di commercio ambulante e la compilazione di uno specifico questionario.

Le profonde trasformazioni economico-sociali avvenute negli anni '80 ed i mutamenti tecnologici previsti negli anni '90 hanno comportato la necessità di effettuare un radicale rinnovamento degli strumenti classificatori utilizzati per il Censimento. Tale operazione ha riguardato, in particolare modo, la classificazione delle attività economiche.

In relazione al rinnovamento degli strumenti classificatori utilizzati per il Censimento, l'Istituto Nazionale di Statistica ha costituito un'apposita Commissione di studio, incaricata di formulare proposte per l'adeguamento dell'ATECO 91(1) alla classificazione NACE rev. 1 (versione rivisitata e aggiornata della NACE 70).

L'ATECO 91 contiene, ora, le stesse rubriche della NACE Rev.1 fino al quarto livello di dettaglio. Un quinto livello di dettaglio è stato ottenuto per disaggregazione del quarto livello della NACE rev. 1. Nel predisporre il dettaglio si è tenuto conto non soltanto delle proposte formulate dalla Commissione di studio ma anche delle esigenze delle imprese, grazie alle indicazioni fornite dalle varie Associazioni di categoria e di quelle di Enti dell'Amministrazione centrale (Ministero delle Finanze, Inps, ecc).

L'ATECO 91 è nata, quindi, con lo scopo di raggiungere i seguenti obiettivi:

- fornire informazioni statistiche attendibili e aggiornate, utilizzando standard di migliore qualità rispetto al passato, in conseguenza dei grandi cambiamenti in atto nel sistema produttivo e sociale;
- garantire la comparabilità tra la classificazione nazionale e quelle comunitarie, e quindi tra statistiche nazionali e statistiche comunitarie, in vista della realizzazione del mercato unico;
- fornire un supporto metodologico agli Enti dell'Amministrazione centrale e locale a seguito della creazione del Sistema statistico nazionale.

Nella nuova Classificazione delle attività economiche 1991, tutte le attività produttive sono raggruppate e codificate a partire da un primo livello costituito da 17 «sezioni», due delle quali articolate in 16 «sottosezioni» (codificate con 1 o 2 lettere alfabetiche maiuscole), da un secondo livello costituito da 60 divisioni (con codici a due cifre) che a loro volta si suddividono in 222 Gruppi (terzo livello con codici a 3 cifre). Molti Gruppi, a loro volta, si suddividono in 512 Classi (quarto livello con codici a 4 cifre) e queste ultime si suddividono, talora, in Categorie (quinto livello con codici a 5 cifre) dando luogo, in complesso, a 874 raggruppamenti di quinto livello, con codici a 3, 4 e 5 cifre (Ogni gruppo che non si suddivide in Classi e Categorie e ogni Classe che non si suddivide in Categorie vanno considerati come altrettante Categorie aventi, rispettivamente, due zeri alla quarta e quinta cifra del codice e uno zero alla quinta cifra del codice).

6. Campo di osservazione

Le attività economiche che hanno formato oggetto del Censimento dell'industria e dei servizi e che pertanto ne costituiscono il campo di osservazione sono:

- le attività della Divisione 01 (Agricoltura, caccia e relativi servizi), limitatamente ai seguenti gruppi, classi e categorie:

Categoria 01.13.1 - solo le aziende vitivinicole;

(1) Cfr. Istat, «Classificazione delle attività economiche», Metodi e Norme, Serie C, n. 11, 1991.

Categoria 01.25.5 - solo per la parte relativa all'allevamento di cani, serpenti, leoni e animali esotici in genere;

Gruppo 01.4 - attività dei servizi connessi all'agricoltura e zootecnia (esclusi i servizi veterinari);

Classe 01.50 - caccia e cattura animali per allevamento e ripopolamento di selvaggina compresi i servizi connessi (escluse caccia e cattura animali annesse ad aziende boschive).

- le attività della Divisione 02 (Silvicoltura e Attività di utilizzazione delle foreste e dei boschi), con esclusione della sola Silvicoltura;
- le attività della Divisione 05 (Pesca, piscicoltura e servizi connessi), con esclusione del solo esercizio di allevamento di pesci in acque dolci annesso ad aziende agricole, che costituisce una parte della Categoria 05.02.2;
- tutte le attività delle Divisioni da 10 a 37 (Estrazione di minerali e Attività manifatturiere di ogni tipo), delle Divisioni 40 e 41 (Produzione e distribuzione di energia elettrica, gas e acqua), della Divisione 45 (Costruzioni), delle Divisioni da 50 a 52 (Commercio all'ingrosso e al dettaglio; Riparazione di autoveicoli, motocicli e di beni personali e per la casa), della Divisione 55 (Alberghi e Ristoranti), delle Divisioni da 60 a 67 (Trasporti, Magazzinaggio e Comunicazioni; Intermediazione monetaria e finanziaria), delle Divisioni da 70 a 74 (Attività immobiliari, Noleggio, Informatica, Ricerca, Altre attività professionali e imprenditoriali); della Divisione 75 (Pubblica Amministrazione e Difesa; Assicurazione sociale obbligatoria) delle Divisioni 80 (Istruzione), 85 (Sanità ed altri servizi sociali) e 90 (Smaltimento dei rifiuti solidi, delle acque di scarico e simili);
- le attività della Divisione 91 (Attività di organizzazioni associative [n.c.a.]), con esclusione della classe 91.31 (attività delle organizzazioni religiose);
- le attività della Divisione 92 (Attività ricreative, culturali e sportive) con esclusione delle «attività prestate da singoli atleti, istruttori, insegnanti, allenatori e simili» (parte della Categoria 92.62.2);
- tutte le attività della Divisione 93 (Altre attività dei servizi).

Tutte le attività economiche sopra menzionate con la sola eccezione della Divisione 75 (Pubblica amministrazione e Difesa; Assicurazione sociale obbligatoria), di parte della Divisione 85 (relativamente alle strutture sanitarie e dei servizi sociali pubblici), nonché le attività della Divisione 91 (Attività di organizzazioni associative [n.c.a.]) costituiscono il campo di osservazione anche dei questionari settoriali.

7. Qualità dei dati

La qualità dell'informazione statistica è uno dei principali obiettivi dell'Istat. A partire dai Censimenti del 1991, l'Istituto si è impegnato a garantire standard qualitativi sempre più alti ed a fornire agli utilizzatori un insieme di indicatori sulla qualità dei dati pubblicati al fine di favorire un uso più corretto degli stessi.

Il perseguimento di tale obiettivo è risultato particolarmente oneroso e complesso per le rilevazioni censuarie (anche se, da un punto di vista logico, il Censimento è assimilabile ad una qualsiasi indagine statistica), a causa della dimensione delle popolazioni e dei relativi archivi di dati, dei legami con molteplici statistiche e per le stesse modalità di rilevazione.

A tale complessità si è tentato di dare soluzione analizzando approfonditamente le operazioni sequenzialmente necessarie al processo produttivo dei dati ed integrando i controlli e le azioni di correzione su singoli segmenti in un complesso unitario ed interdipendente, realizzando cioè un sistema di controllo finalizzato a prevenire, individuare, correggere e valutare gli errori che possono insorgere nelle fasi di progettazione, rilevazione e revisione del Censimento.

Di seguito, viene fornito un quadro riassuntivo di tale sistema, ripercorrendo le singole fasi dell'indagine, analizzando i principali parametri per la valutazione della qualità dei dati, mentre si rimanda ad altre specifiche pubblicazioni per una più esauriente ed analitica documentazione dei singoli controlli e dei risultati prodotti dagli stessi.

FASE DI PROGETTAZIONE

Nella fase di progettazione sono state effettuate le operazioni necessarie a prevenire eventuali inefficienze nella formulazione e nella sequenza dei quesiti del questionario, a correggere i possibili errori nelle norme di rilevazione ed a risolvere eventuali contraddizioni tra i diversi piani di lavoro in cui si articola il Censimento.

In particolare, l'indagine pilota condotta su un campione di 2.421 unità locali, con 1.941 rispondenti, ha permesso di selezionare tra differenti versioni del questionario provvisorio e di rivedere le norme di rilevazione. La versione prescelta è stata quindi resa definitiva, dopo aver apporato gli opportuni cambiamenti ed essere stata analizzata sotto il profilo logico formale.

L'esame delle coerenze tra i piani di rilevazione, codifica e revisione, di compatibilità e correzione, di elaborazione e diffusione dei dati ha permesso di fondere in un sistema integrato le diverse normative e protocolli.

RACCOLTA DEI DATI

Ciascuna delle diverse figure che hanno operato (rispondenti, rilevatori e coordinatori) e delle differenti operazioni effettuate (dall'individuazione delle unità alla compilazione ed al ritiro dei questionari) durante la fase di rilevazione dei dati possono originare errori di vario tipo ed intensità.

Allo scopo di ridurre e prevenire tali errori si è agito da un lato sollecitando la collaborazione dei rispondenti e dall'altro curando in modo particolare l'organizzazione della rete di rilevazione.

Un'importante campagna di informazione ha permesso di raggiungere ampi strati della popolazione investigata, poiché è stata condotta capillarmente, utilizzando diversi mezzi di comunicazione di massa.

Durante la fase di rilevazione sul campo, l'assistenza fornita ai cittadini mediante il «numero verde» o, direttamente, dalle strutture dell'Istituto, per sciogliere eventuali dubbi nella compilazione del questionario ha fortemente contribuito a ridurre l'errore di rilevazione.

I chiarimenti chiesti dai rispondenti costituiscono da un lato una testimonianza della collaborazione dei cittadini (200.000 chiamate in tutto il Paese per il complesso dei Censimenti generali), dall'altro costituiscono un indicatore delle difficoltà riscontrate dai rispondenti nella compilazione del questionario.

L'obiettivo di garantire un soddisfacente standard qualitativo alla rete di rilevazione è stato perseguito operando da un lato sulla selezione e l'addestramento del personale e dall'altro sull'organizzazione delle funzioni di controllo ed assistenza riguardo operazioni sul campo.

Per migliorare la preparazione della rete di rilevazione, e quindi prevenire gli errori dovuti all'inosservanza delle disposizioni e derivanti da inefficienza riguardo al contatto e all'assistenza ai rispondenti, una particolare attenzione è stata posta nella formazione e nell'addestramento dei soggetti operanti ai diversi livelli dell'organizzazione periferica di supervisione e di rilevazione. Sono stati predisposti manuali e videocassette contenenti non soltanto le norme ma anche le modalità più idonee all'approccio con le differenti unità di rilevazione. Le funzioni di controllo e di assistenza sono state assicurate, a livello periferico, dagli Uffici provinciali di Censimento, dagli Uffici comunali di Censimento e dai coordinatori. Questa nuova figura, in particolare, è stata prevista dal D.P.R. 23-7-1991 n. 254 nei comuni con più di 10.000 abitanti. In ambito provinciale, inoltre, hanno operato ispettori dell'Istituto, con il compito di garantire l'osservanza delle norme e fornire assistenza alla rete periferica.

Ai comuni con più di 7.000 abitanti è stato fornito un terminale telematico con il quale, attraverso la rete Videotel, sono stati in grado di colloquiare agevolmente con le strutture centrali. Ciò ha permesso di realizzare, nel corso stesso del processo, un controllo centralizzato della fase di rilevazione dei dati nonché di rispondere tempestivamente ai chiarimenti richiesti dagli uffici comunali e di intervenire in modo rapido ed efficace.

Per ulteriori dettagli su questa ed altre fasi di lavoro, si rinvia al Fascicolo 1 del volume «*La progettazione dei Censimenti 1991*».

FASE DI REVISIONE E CODIFICA

Prima dell'inoltro ai centri di registrazione, i questionari raccolti sono stati sottoposti presso i comuni ad operazioni di revisione e codifica. Al fine di assicurare l'omogeneità ed un adeguato standard qualitativo a tali operazioni, la codifica di alcune risposte aperte (ad esempio l'attività economica, la provincia ed il comune sede dell'unità locale) è stata svolta da personale appositamente istruito, in genere dai coordinatori, come previsto dall'art. 30 del Regolamento di esecuzione del Censimento. Per agevolare la fase di revisione e codifica e per assicurare una omogenea interpretazione delle norme, oltre ai manuali di rilevazione, sono state utilizzate, quale materiale di formazione, anche videocassette contenenti numerose esemplificazioni pratiche. Una prima revisione è stata effettuata dai coordinatori al momento della raccolta dei questionari; controlli quantitativi e qualitativi sono stati condotti dagli uffici comunali prima dell'inoltro dei questionari ai centri di registrazione finalizzati, anche, ad eventuali azioni di ritorno sul campo per perfezionare i risultati censuari.

CONFRONTO TRA I DATI CENSUARI E GLI ELENCHI PROVINCIALI DEL REGISTRO DITTE

Al fine di contenere al massimo gli errori di copertura, l'Istituto ha inviato a tutti i comuni gli elenchi delle ditte operanti sul territorio di competenza ed iscritte presso le Camere di Commercio, Industria e Artigianato, con segnalazione, per ciascuna di esse, del grado di probabilità di esistenza (scarsa, media, alta, altissima) ricavato in base ad alcuni elementi oggettivi di riscontro (pagamento IVA, pagamento bollettino esazione annuale, ecc.). Detti elenchi sono stati integrati con altri in possesso dell'Istat.

FASE DI REGISTRAZIONE

Dopo le operazioni di revisione e codifica, i questionari sono stati registrati su supporto informatico. Tale fase di lavoro è particolarmente delicata nel caso dei censimenti perché dalla qualità della registrazione dipende il numero di ritorni sui documenti cartacei nella successiva fase di controllo e di elaborazione dei dati.

Il complesso dei questionari è stato suddiviso in invii per la registrazione da parte di ditte esterne, presso le quali sono stati effettuati numerosi controlli per verificare la capacità tecnica dichiarata e, successivamente, il rispetto delle norme contrattuali.

Per prevenire gli errori ed agevolare il controllo, è stato utilizzato un sistema di precodifica dei quesiti del questionario (sistema posizionale dei codici), atto a ridurre il verificarsi di sequenze di codici uguali e, quindi, la possibilità di errori dell'operatore. Per controllare, inoltre, l'effettiva presenza di modalità rare è stata adottata per talune variabili un tipo di registrazione (registrazione controllata) che impone all'operatore di controllare e ribattere il valore sospetto e, contemporaneamente, segnala in un apposito campo del record l'effettuazione di tale operazione.

L'accettazione del materiale registrato è stata subordinata ad una procedura di «validazione» posta in essere al momento dell'acquisizione dei supporti informatici (nastri) da parte del Centro Unificato Servizi, struttura predisposta per l'occasione presso l'Istat, la quale poteva rifiutare il nastro, con conseguente obbligo di una nuova lavorazione da parte del centro di registrazione, se non fossero stati rispettati determinati parametri di qualità, fissati contrattualmente.

La procedura prevedeva tre controlli: controllo dei requisiti informatici, controllo quantitativo e controllo qualitativo.

Con il primo controllo, si è effettuata la verifica dei requisiti informatici del file prodotto (quali ad esempio la lunghezza dei vari tipi record) e la compatibilità della registrazione con le caratteristiche dell'hardware usato dall'Istituto.

Con il secondo, è stata verificata l'uguaglianza tra il numero di questionari rilevati ed inviati alla ditta e quello contenuto nel file. A tale scopo, sono state utilizzate le informazioni riportate nei documenti di distinta che accompagnavano il materiale cartaceo (dai comuni al centro di registrazione e da questo all'Istat) ed i dati di consistenza a livello di singolo comune forniti direttamente all'Istituto dagli Uffici comunali di Censimento.

Con il terzo controllo, infine, si è verificata la corrispondenza, su base campionaria, delle informazioni registrate dall'Istat con quelle registrate dalla ditta esterna. In particolare per ogni invio è stato selezionato un campione di modelli che sono stati nuovamente registrati dalla struttura interna Istat ed i record del file così ottenuto sono stati accoppiati, mediante codici identificativi, con

quelli originariamente selezionati dal nastro fornito dalla ditta esterna. Dal confronto tra le due registrazioni è stato calcolato l'errore medio di registrazione come rapporto tra il numero di byte differenti riscontrati in ogni coppia di record ed il numero complessivo di byte. Tale errore medio, calcolato su un campione di questionari, non può essere confrontato con l'errore ammissibile (pari al 5 per mille) ma deve essere comparato con una soglia di accettazione fissata in funzione della numerosità del campione, del rischio del committente (ovvero la probabilità di accettare un file con un errore medio non tollerabile) e del rischio del fornitore (ovvero la probabilità di vedersi rifiutare un file con un errore medio tollerabile).

Nel prospetto 2 è riportato il numero di record registrati presso il Centro Unificato Servizi, il relativo numero di battute utili e l'errore medio calcolato.

Prospetto 2 – Esito dei controlli in fase di registrazione

DESCRIZIONE	Valori
Totale record controllati	852
Totale battute controllate	81.490
Errore medio campionario in byte (per mille)	7,5

FASE DI CONTROLLO E CORREZIONE

I singoli invii, una volta accettati, sono stati sottoposti ad una procedura di controllo e correzione dei dati. Tale procedura è risultata abbastanza complessa sia per il numero di questionari da esaminare sia per la necessità di verificare eventuali relazioni esistenti tra di essi e sia, infine, per la delicatezza delle correzioni da apportare. Infatti una procedura di verifica e correzione dei dati deve rispettare le sequenze di tipo logico e le sequenze di tipo sostanziale dovute al fatto che le informazioni non sono messe tutte sullo stesso piano ma sono distinte a seconda della loro importanza riguardo ai fini che il rilievo censimentale si propone.

La sequenza di operazioni che sono state effettuate sui dati provenienti dalla registrazione esterna può essere concettualmente suddivisa nei seguenti controlli, ai quali potevano conseguire azioni di correzione di tipo diverso:

- controllo quantitativo delle unità;
- controllo delle notizie identificative del tipo record e del questionario;
- ricostruzione dei questionari delle unità locali a partire dai tipi record;
- accoppiamento dei fogli anagrafici ai questionari generali;
- accoppiamento dei questionari generali ai questionari settoriali,
- ricostruzione delle imprese e delle istituzioni plurilocalizzate;
- controllo di copertura delle imprese e delle istituzioni;
- controllo delle notizie fondamentali delle imprese, delle istituzioni e delle unità locali;
- analisi delle mancate risposte;
- controllo qualitativo delle notizie relative alle imprese ed alle istituzioni;
- controllo qualitativo delle notizie relative alle unità locali;
- imputazione dei dati mancati o incompatibili;
- tavole di verifica.

Il controllo quantitativo

Il primo controllo effettuato è stato quello del riscontro quantitativo del numero di questionari effettivamente registrati. Ciò è stato possibile sulla base della documentazione prevista per il ritiro e la consegna dei questionari (fra Comuni, Centri di registrazione, Istat). Il secondo controllo quantitativo è stato effettuato utilizzando fonti esterne all'Istat e lo schedario «SIRIO», implementato in Istat dopo il Censimento del 1981 per le imprese con 10 addetti ed oltre. Quest'ultimo controllo si prefigura come un'analisi di copertura dell'operazione censuaria e non come un semplice controllo del materiale registrato.

Il controllo delle notizie identificative

I questionari utilizzati nella raccolta dei dati sono stati trasposti su supporto informatico nei seguenti cinque tipi record:

- Notizie anagrafiche sull'impresa o istituzione e sull'unità locale,
- Notizie sull'impresa o istituzione e prime notizie sull'unità locale,
- Notizie sugli addetti dell'unità locale di impresa o istituzione,
- Altre notizie sull'unità locale di impresa,
- Altre notizie sull'unità locale di istituzione.

Un insieme di codici identificativi (provincia, comune, sezione, numero pacco, numeri progressivi provvisorio e definitivo e codice fiscale) hanno reso possibile la ricostituzione del questionario nonché l'individuazione del modello cartaceo.

Controlli preliminari hanno riguardato le sole notizie identificative del questionario e dell'impresa o istituzione sempre per garantire l'esatta ricomposizione del questionario.

Il codice fiscale, richiesto per la prima volta, è risultato determinante ai fini della ricostruzione delle imprese essendo identico per tutte le unità locali dipendenti da una stessa impresa. Non altrettanto si può dire per le istituzioni, in quanto le corrispondenti unità locali possono disporre e utilizzare ciascuna un proprio codice fiscale (scuole, ospedali ecc.) ovvero il codice fiscale può essere utilizzato da più realtà economiche (esempio tipico sono le aziende municipalizzate che hanno lo stesso codice fiscale dei comuni).

Prospetto 3 – Esito dei controlli delle notizie identificative

TIPO DI ERRORE	Percentuale di errore
Codice fiscale	17,7
Codice di comune	—
Sezione di Censimento	0,2
Numero definitivo di questionario	0,3
Questionario doppione	—

Come si può osservare dal prospetto 3, vi è un'alta incidenza di errori nel codice fiscale e ciò è imputabile sia alla errata o omessa trascrizione sul modello da parte dei rispondenti sia alla registrazione (16 byte alfanumerici).

Per la correzione di alcuni di tali dati (codice fiscale, ubicazione dell'unità locale o della sede dell'impresa) si è fatto ricorso al Sistema Informativo del Censimento dell'Industria e dei Servizi (SICIS), per altri al supporto cartaceo.

Il SICIS è composto da un insieme di quattro archivi nazionali delle imprese (Istat - SIRIO; Ministero delle Finanze; Inps; Camere di commercio - Registro Ditte) e da circa cinquanta subarchivi, riferiti a imprese e istituzioni (banche, assicurazioni, scuole, unità sanitarie, ecc...) costituiti in Istat per l'occasione, al fine di consentire il controllo dei dati censuari.

Ricostruzione dei questionari delle unità locali e ricostruzione delle imprese e delle istituzioni plurilocalizzate

Com'è stato ricordato, il Censimento del 1991 si caratterizza per la rilevazione delle imprese e delle istituzioni (rilevate nel 1981 soltanto a livello di unità locale) e per la rilevazione delle caratteristiche strutturali delle imprese di media e grande dimensione, eseguita con l'ausilio del questionario denominato *settoriale*.

Inoltre, le procedure poste in atto per garantire la segretezza delle informazioni statistiche raccolte prevedevano la registrazione separata delle notizie anagrafiche da quelle propriamente statistiche, per cui, in sede di controllo ed elaborazione, si è dovuto procedere alla ricostruzione del questionario generale.

Per le unità locali per le quali è stato compilato il questionario settoriale, è stato necessario procedere anche all'aggancio dei due questionari, per verificare la corrispondenza di talune risposte ed eventualmente per integrare correttamente quelle mancanti (ubicazione dell'unità locale, codice di attività economica, numero di addetti dell'unità locale e dell'impresa ecc.).

Quest'ultima fase, aggancio del questionario generale al questionario settoriale, si è rivelata piuttosto laboriosa in quanto i due questionari, relativi ad una stessa unità locale, sono stati compilati in due sedi diverse: il primo nella sede dell'unità locale ed il secondo nella sede dell'impresa. Per questo accoppiamento sono state necessarie puntuali e precise correzioni dei codici di aggancio (costituiti dal codice fiscale, dai codici di provincia e comune sede dell'impresa, dai codici di provincia e comune sede dell'unità locale ed anche, quando necessario, dal codice di avviamento postale al fine dell'individuazione del quartiere allorché uno stesso comune erano presenti più unità locali, dal codice di sezione di Censimento per le imprese).

In sintesi, si è proceduto ad un triplice accoppiamento orizzontale: lembo del questionario con notizie anagrafiche, questionario generale e questionario settoriale; ed ad un accoppiamento verticale, per ricongiungere, a parità di codice fiscale, tutte le unità locali appartenenti ad una stessa impresa.

Nel prospetto 4 sono riportate le percentuali di errore riscontrate per la provincia di Perugia in questa fase: l'accoppiamento parziale è causato dall'errore presente in alcuni codici che non hanno garantito il perfetto accoppiamento tra il questionario generale e quello settoriale; il mancato accoppiamento è causato dall'errore presente nel codice fiscale o in tutti i codici necessari all'accoppiamento o, infine, dalla mancanza del questionario settoriale o di quello generale; il terzo tipo di errore è dovuto alla erronea composizione dell'impresa o dell'istituzione, a causa della mancanza di una o più unità locali dovuta a errore nel codice fiscale, o mancata rilevazione delle unità stesse o, infine, alla errata registrazione del numero di unità locali dipendenti, dichiarato dalla sede.

Prospetto 4 – Errori riscontrati nella fase di ricostruzione dei questionari delle unità locali e delle imprese plurilocalizzate

TIPO DI ERRORE	Percentuale di errore
Accoppiamenti parziali	2,3
Mancati accoppiamenti	17,9
Errata composizione dell'impresa o istituzione	5,1

Dopo la ricostruzione di un unico record per ogni unità locale, e di un insieme completo di record di unità locali per ogni impresa o istituzione plurilocalizzate, si è proceduto alla verifica del numero di addetti dichiarati dalla sede dell'impresa o istituzione e da tutte le unità locali di cui l'impresa o istituzione è composta. Tale controllo verticale è stato preceduto da un controllo orizzontale atto a verificare la corrispondenza della somma degli addetti per posizione professionale con il totale degli addetti presenti nell'unità locale e, nel caso delle imprese medio grandi, con il numero di addetti che la sede dell'impresa aveva dichiarato, per quella unità locale, nel questionario settoriale.

Il controllo della copertura

La fase di accoppiamento dei questionari generali con i questionari settoriali ha costituito un ulteriore controllo della copertura dal momento che l'esistenza dei questionari settoriali era stata verificata, anche se limitatamente alle imprese con oltre 200 addetti, con l'ausilio dello schedario SIRIO sulle imprese gestito dall'Istat (2). Per il controllo della copertura delle istituzioni, invece, sono stati predisposti, prima delle operazioni censuarie, un insieme di 50 archivi contenenti gli elenchi delle principali istituzioni presenti sul territorio (ministeri, scuole, USL, preture, ecc.).

Il controllo delle notizie fondamentali

Nel controllo delle notizie rilevate con il Censimento è stata data la priorità ai quattro caratteri ritenuti fondamentali: l'attività economica, la forma giuridica, gli addetti e l'iscrizione all'artigianato.

La codifica dell'attività economica delle imprese, effettuata dai revisori comunali, è stata confrontata con quella presente negli altri archivi sulle imprese (SICIS), che contengono la stessa informazione e precisamente quelli di:

- Istat (SIRIO);
- Ministero delle Finanze;
- Inps;
- Camere di commercio (Registro Ditte).

(2) Cfr. Istat, «7° Censimento dell'industria e dei servizi - Caratteristiche strutturali delle imprese di media e grande dimensione», 1993.

I sei archivi, compreso quello del Censimento settoriale e quello del Censimento generale, sono stati accoppiati sulla base del codice fiscale delle imprese e, per ognuno di essi, è stata calcolata la frequenza delle codifiche coincidenti. Sulla base di tale frequenza è stata stimata la probabilità di errore relativamente alla codificazione dell'attività economica associata ai singoli archivi. Per ogni impresa, quindi, sono state stimate le probabilità composte di errore per ciascuna codifica presente ed è stata scelta quella con la minore probabilità, considerandola come «codifica ottimale». Nei casi in cui, a livello delle prime due cifre della codifica e per le imprese di media e grande dimensione, si è riscontrata una differenza tra la codifica presente nel questionario del Censimento generale e la «codifica ottimale» si è proceduto alla verifica della descrizione dell'attività dichiarata sul questionario. Sempre con riferimento alle imprese, una procedura simile è stata adottata per il controllo della forma giuridica e del numero totale degli addetti. In particolare quest'ultimo è stato confrontato con la media del numero di addetti desunta dai vari archivi deprimendo i valori eccentrici (media dei logaritmi); nel caso di discordanza elevata, si è fatto ricorso ai questionari ovvero ad accertamenti diretti presso le imprese.

L'iscrizione all'albo degli artigiani dichiarata sui questionari è stata controllata con l'analoga informazione contenuta negli archivi dell'Inps e del Registro Ditte.

Per quanto riguarda le istituzioni, la verifica del codice di attività attribuito dai revisori comunali, nonché della forma giuridica e del numero degli addetti, è stata effettuata, per tutte le unità locali censite, mediante confronto con gli archivi delle istituzioni contenute nel SICIS. Nei casi di discordanza si è fatto ricorso a controlli diretti sui questionari o presso le Istituzioni.

Le codifiche dell'attività economica, della forma giuridica, di iscrizione all'albo degli artigiani ed il totale degli addetti all'impresa o istituzione sono stati inseriti in un unico file per essere corretti dopo la verifica delle incompatibilità interne dei questionari.

Il controllo delle altre notizie

Successivamente alla correzione dei dati identificativi e di quelli considerati fondamentali, si è proceduto alla verifica delle incompatibilità, presenti in ciascun questionario, che è stata effettuata diversamente per le variabili quantitative e quelle qualitative.

Per le prime sono stati ricercati i valori anomali mediante raffronto con i valori medi che caratterizzavano le singole variabili; per le seconde, invece, sono stati evidenziati i valori fuori campo di osservazione e quelli che causavano incompatibilità con le risposte presenti in altri quesiti.

Prima di procedere alla ricostruzione delle mancate risposte, è stata verificata l'entità delle stesse per ciascun quesito e si è deciso di non intervenire con alcuna correzione nei casi in cui tale percentuale fosse risultata elevata, lasciando in questi casi l'indicazione di mancata risposta.

Attraverso un dettagliato elenco di regole di compatibilità, sono state individuate le variabili qualitative contenenti valori fuori campo di osservazione o incompatibilità con valori presenti per altre variabili.

Le variabili per le quali è stata segnalata la presenza di un valore non compatibile sono state distinte in tre tipi, a seconda del criterio di correzione da adottare: imputazione deterministica, imputazione non deterministica e imputazione stocastica con donatore.

L'imputazione deterministica è stata limitata a quelle variabili che non superavano le regole di compatibilità e per le quali risultava immediata la determinazione del valore «vero» da imputare. Tale tipo di imputazione è stata adottata in presenza di errori sistematici come: l'assenza del codice di attività dell'impresa in presenza di quello dell'unità locale o viceversa, l'assenza di un totale o di un imprenditore; gli errori che emergono dal non rispetto delle regole formali, ovvero di quelle regole con le quali è controllata la corretta compilazione del questionario nelle sue sequenze logiche.

Nel prospetto 5 sono riportate le percentuali di correzioni deterministiche effettuate con riferimento ai questionari compilati nella provincia di Perugia (in particolare la correzione dell'imprenditore è dovuta alla riclassificazione dei soci in imprenditori e coadiuvanti, mentre l'imposizione ex novo dell'imprenditore è stata effettuata quando in un'impresa questo non risultava presente).

Prospetto 5 – Frequenza di imputazione deterministica per alcuni principali tipi di errore.

PRINCIPALI TIPI DI ERRORE	Frequenza (%)
Forma giuridica	1,7
Attività economica dell'impresa o istituzione	0,7
Attività economica dell'unità locale	0,9
Correzione dell'imprenditore	5,0
Imposizione dell'imprenditore	4,2
Assenza del numero totale di addetti all'unità locale	2,4
Assenza del numero totale di addetti all'impresa o istituzione	1,7

Nel prospetto 6 sono riportate, invece, le percentuali di errori corretti ricorrendo alle informazioni del SICIS se l'errore era stato già evidenziato, come descritto in precedenza, oppure ricorrendo direttamente ai questionari.

Prospetto 6 – Frequenza di imputazione non deterministica per alcuni principali tipi di errore

PRINCIPALI TIPI DI ERRORE	Frequenza (%)
Forma giuridica	1,1
Attività economica dell'impresa o istituzione	4,5
Attività economica dell'unità locale	3,9
Totale addetti all'unità locale	2,5
Totale addetti all'impresa o istituzione	8,4

L'imputazione stocastica con donatore è stata utilizzata in tutti i casi in cui le regole sostanziali risultavano fallite e per le quali non fosse immediato conoscere il valore «vero».

Per le variabili qualitative da correggere con criteri stocastici, e per le variabili quantitative che presentavano valori anomali, azzerati in seguito all'analisi della distribuzione delle variabili, è stata adottata la procedura di imputazione con il metodo del donatore con distanza minima, realizzata per la prima volta in Istat, per la messa a punto dei dati del Censimento 1991.

L'intero file formato dai questionari di unità locali sedi di impresa o di istituzione o di semplici unità locali è stato suddiviso in un file contenente soltanto i record «errati» e un altro contenente i soli record «esatti».

La ricerca del record «esatto» da cui prelevare l'informazione mancante è stata effettuata sulla base di una funzione di distanza. Come donatore è stato scelto il record con distanza minima dal record «errato», in modo da ricostruire l'informazione mancante con l'ausilio del record che fosse il più possibile simile al record contenente l'errore.

Più precisamente, il record donatore è stato individuato sulla base di una funzione di distanze ponderate, misurate su alcune variabili covariate della variabile da imputare.

Più precisamente le variabili presenti nel questionario sono state distinte in tre gruppi: variabili di strato, variabili di matching, variabili da imputare, individuando come variabili di strato e di matching quelle statisticamente legate (covariate) alla variabile da imputare.

Le variabili di strato introdotte per calcolare la distanza tra il record errato e quelli esatti, sono le seguenti:

- tipo di questionario
 - questionario generale di impresa
 - questionario generale di istituzione
- tipo di unità locale
 - unità locale sede di impresa o istituzione
 - unità locale non sede di impresa o istituzione
- attività economica
 - classificazione per gruppi di attività economica (prime tre cifre della codifica);
- grandi classi dimensionali di addetti
 - piccole e medie imprese o istituzioni (da 1 a 49 addetti)
 - grandi imprese o istituzioni (50 addetti e più).

Altre variabili di strato sono state inserite successivamente soltanto per alcuni tipi di variabili da correggere: ad esempio per le notizie retrospettive dell'impresa relative al 1990, la scelta del donatore non poteva che cadere su un'impresa esistente nel 1990.

Le variabili di matching utilizzate per definire la funzione di distanza variano a seconda della variabile da imputare e sono state scelte tra le seguenti:

- numero di addetti;
- classe di addetti:
 - 1 addetto,
 - 2 addetti,
 - da 3 a 5 addetti,
 - da 6 a 9 addetti,
 - da 10 a 19 addetti,
 - da 20 a 49 addetti,
 - da 50 a 99 addetti,

- da 100 a 199 addetti,
- da 200 a 499 addetti,
- da 500 a 999 addetti,
- 1000 addetti e più;
- classe di unità locali;
- province di appartenenza;
- classificazione per categorie delle attività economiche;
- tipo di unità locale (amministrativa o operativa).

Le variabili da imputare, per le quali sono state definite le stesse variabili di strato e di matching, sono state raggruppate al fine di procedere ad una imputazione congiunta di più errori senza ripetere la ricerca del donatore più vicino.

Il record donatore è stato utilizzato solo dopo aver superato due ulteriori controlli:

- che la distanza ponderata non risultasse superiore alla distanza massima assunta come tollerabile;
- che il record candidato non fosse stato utilizzato più di tre volte.

I record errati per i quali non è stato possibile trovare un donatore con distanza inferiore al limite tollerato, sono stati corretti in modo non automatico.

Prospetto 7 – Frequenza di imputazione da donatore per alcuni principali tipi di errore

PRINCIPALI TIPI DI ERRORE	Frequenza (%)
Possesso di unità locali all'estero	0,1
Effettuazione diretta di importazioni o di esportazioni	3,5
Consorzio o associazione con altre imprese o istituzioni	2,6
Disponibilità di attrezzature informatiche	2,5
Utilizzazione di beni in leasing	2,9

LE TAVOLE DI VERIFICA

Prima di rendere definitivi i dati per la pubblicazione, è stata predisposta una serie di tavole di verifica al fine di accertare la qualità delle informazioni prodotte.

Le tipologie di controllo possono essere ricondotte a due: controllo di coerenza interna di ciascuna tabella e verifica di coerenza tra tavole diverse. In quest'ultimo caso, sono state esplicitate le relazioni più significative tra aggregati ed indicatori che compaiono in più tavole, per verificarne appunto le condizioni di coerenza (relazioni di uguale, maggiore, minore; somma o differenza di aggregati parziali ecc.).

8. Il piano di diffusione dei risultati

Con il piano di diffusione dei risultati definitivi del 7° Censimento generale dell'industria e dei servizi si è inteso valorizzare, nella misura maggiore possibile, il contenuto informativo dei dati rilevati, garantendo in ogni caso il tradizionale dettaglio dell'informazione per la confrontabilità con i precedenti Censimenti.

Il piano delle pubblicazioni risulta così articolato:

LA PROGETTAZIONE DEI CENSIMENTI

1. Basi territoriali, organizzazione, campagna di informazione, piano dei controlli;
2. Censimento della popolazione: il piano della rilevazione;
3. Censimento dell'industria e dei servizi: il piano della rilevazione;
4. I documenti.

Nel volume, suddiviso nei 4 fascicoli sopracitati, sono illustrati gli aspetti fondamentali di progettazione, tecnica di indagine e piano dei controlli dei due censimenti. È presente una parte di documentazione (circolari, leggi, ecc.) utile ai fini di una ricostruzione completa dell'impostazione dei Censimenti.

RISULTATI PROVINCIALI E COMUNALI SULLE IMPRESE, SULLE ISTITUZIONI E SULLE UNITÀ LOCALI - DATI PROVVISORI

Il volume contiene i dati provvisori, comunali e provinciali, relativi alle imprese, alle istituzioni e alle unità locali. I dati sono presentati secondo grandi raggruppamenti di attività economica e secondo le classificazioni tipologiche dei Comuni.

INDUSTRIA E SERVIZI - CARATTERISTICHE STRUTTURALI DELLE IMPRESE DI MEDIA E GRANDE DIMENSIONE - DATI PROVVISORI

Il volume riporta i dati desunti dai questionari settoriali di Censimento relativi alle imprese industriali con 10 addetti e più e alle imprese dei servizi con 6 addetti e più. Le tavole in esso contenute forniscono un'immagine delle principali caratteristiche strutturali rilevate e sono suddivise in tre parti: nella prima si approfondisce l'analisi sulla struttura delle imprese, nella seconda quella delle unità locali e nella terza sono presentati alcuni risultati a livello provinciale.

IMPRESE, ISTITUZIONI E UNITÀ LOCALI

1. Fascicoli provinciali (95);
2. Fascicoli regionali (20);
3. Fascicolo nazionale.

I volumi, disponibili anche su supporto informatico (floppy disk), contengono i dati relativi alle principali caratteristiche strutturali delle imprese, delle istituzioni e delle unità locali, forniti a livello territoriale dettagliato.

ATLANTE TEMATICO DEMOGRAFICO ED ECONOMICO

Il volume, attraverso cartogrammi ed altre rappresentazioni grafiche, fornisce una visione sintetica delle caratteristiche dei fenomeni demografici, sociali ed economici al livello delle principali suddivisioni territoriali. Il confronto fra i diversi cartogrammi consente di cogliere i legami fra i vari fenomeni considerati sul territorio.

VOLUMI SETTORIALI

I volumi presentano un'ampia documentazione relativa alle principali caratteristiche delle unità rilevate dal Censimento, con riferimento ai settori economici più significativi.

I CONTROLLI DI QUALITÀ

Nel volume sono riportati gli aspetti fondamentali dell'analisi svolta riguardo al controllo di qualità sui Censimenti, i risultati di tali controlli relativamente alle principali fasi di lavorazione e per tipologia di errore. In particolare, sono evidenziati i dati e le valutazioni rispetto alle fasi di registrazione e di elaborazione dei dati e le informazioni desunte dall'indagine di qualità e dalle indagini di copertura.

ULTERIORI FORME DI DIFFUSIONE

Allo scopo di favorire un'ampia utilizzazione dei dati raccolti con il Censimento, ulteriori forme di diffusione saranno costituite dalle banche dati dell'Istat e da tavole che, anche se non destinate alla pubblicazione, sono state elaborate e sono disponibili a richiesta dei singoli utenti (vedi Appendice A). Le richieste vanno inoltrate all'Istituto Nazionale di Statistica - Dipartimento Diffusione e Banche Dati - Via Cesare Balbo, 16 - 00184 Roma.

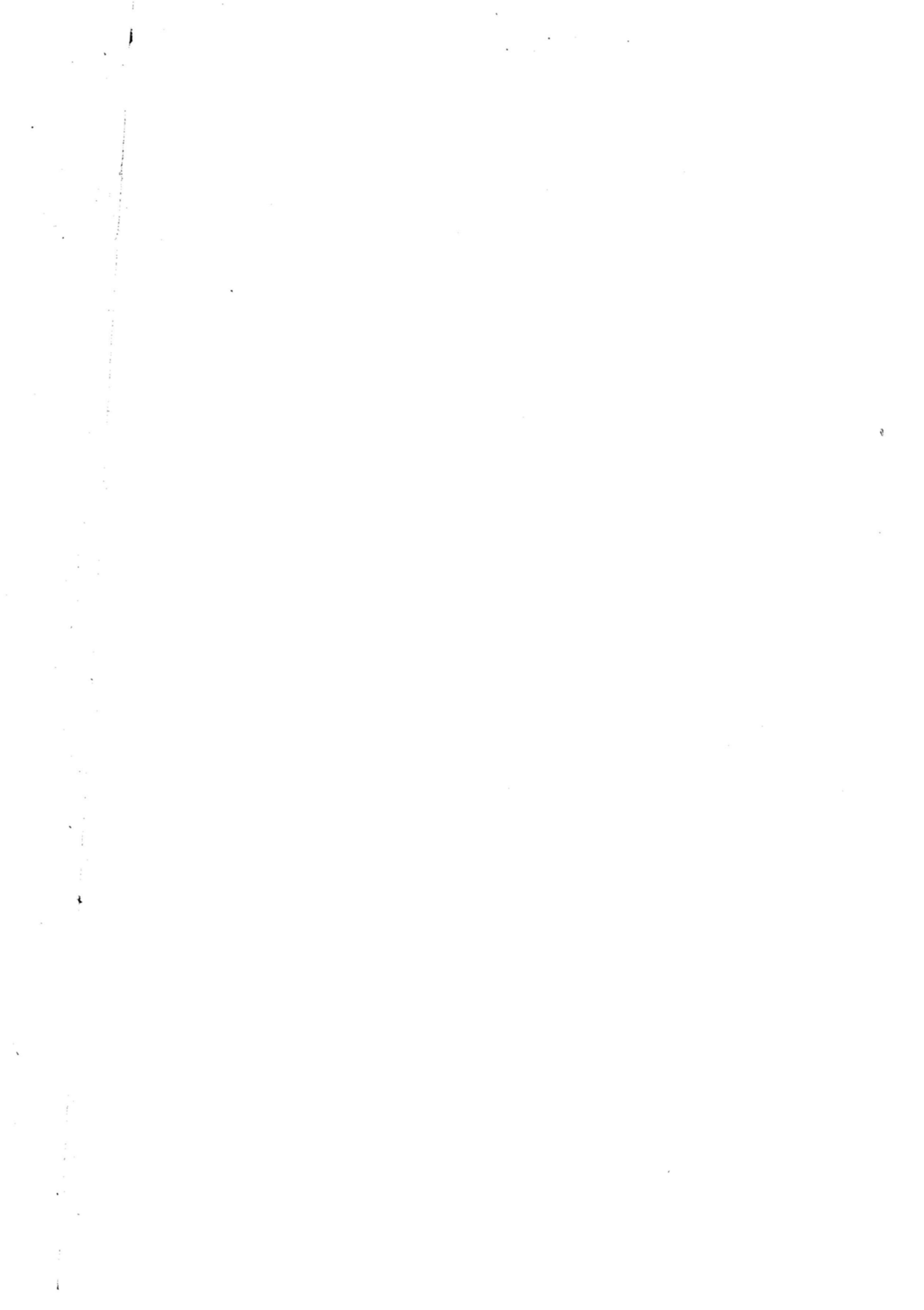

Definizioni

Impresa

Ai fini del Censimento, per impresa si intende «l'organizzazione di una attività economica esercitata con carattere professionale al fine della produzione di beni o per la prestazione di servizi destinabili alla vendita».

Le imprese possono essere «unilocalizzate», costituite, cioè, da una sola unità locale, (che coincide, pertanto, con la sede dell'impresa) o «plurilocalizzate», costituite da due o più unità locali, delle quali una coincidente con la sede dell'impresa e l'altra (o le altre) situata nello stesso comune e/o in comune diverso (della stessa provincia o anche di altra provincia) (3).

I dati riportati nel presente fascicolo fanno riferimento a tutte le imprese, ivi comprese quelle che svolgevano la propria attività in forma artigianale ed ambulante.

Istituzione

Per istituzione si intende «una unità che ha una contabilità completa ed una autonomia di decisione, la cui funzione principale è quella di produrre beni e servizi non destinabili alla vendita, finanziandosi prevalentemente o mediante prelevamenti obbligatori effettuati presso tutte le altre unità istituzionali dell'economia, cioè famiglie e imprese (Istituzioni dell'Amministrazione pubblica), o mediante versamenti volontari delle famiglie e/o dei soggetti che si sono organizzati per la gestione di un interesse comune (istituzione sociale privata)». Tale definizione è il frutto delle analisi svolte dalla «Commissione di studio incaricata di formulare proposte in merito agli aspetti tecnici e metodologici del 7° Censimento generale dell'industria e dei servizi» e rappresenta il tentativo più approfondito svolto in Italia per inquadrare in maniera chiara ed univoca un concetto ed una realtà economica per molti versi indefiniti.

Unità locale di impresa e di istituzione

Per unità locale deve intendersi «il luogo variamente denominato (stabilimento, laboratorio, negozio, officina, ristorante, albergo, bar, ufficio, agenzia, magazzino, studio professionale, abitazione, scuola, ospedale, dogana, esattoria, intendenza, ecc.) in cui si realizza la produzione di beni o nel quale si svolge o si organizza la prestazione di servizi destinabili o non destinabili alla vendita». In base a questa definizione ogni impianto o corpo d'impianti fisicamente individuato, in cui si svolge una qualsiasi attività economica costituisce, di norma, un'unità locale. Di conse-

(3) Cfr. Istat, «La progettazione dei Censimenti 1991 - Fascicolo 3 - Censimento dell'industria e dei servizi. Il piano di rilevazione», 1993.

guenza, tutto ciò che è materialmente situato nell'ambito di una unità locale viene considerato come parte integrante dell'unità stessa, anche se trattasi di impianto e attrezzature destinati ad uffici direttivi, tecnici o amministrativi, oppure destinati all'esercizio di attività differenti da quella principale e che si svolgono nella unità locale considerata.

Viene, in sostanza, confermata la definizione del 1981, in conformità con l'atteggiamento adottato nell'ambito della Comunità Economica Europea. Con la precisazione che trattasi di servizi «destinabili o non destinabili alla vendita», pertanto la definizione si rende valida sia per le unità locali gestite da imprese che da istituzioni. In altri termini il concetto di unità locale adottato nel 1981 è stato esteso anche a tipologie tipiche delle istituzioni quali ad esempio la dogana, l'esattoria ecc.

L'unità locale si distingue in:

- *Unità locale operativa*, costituita dall'unità ove si attua la produzione di beni, o la prestazione di servizi, destinabili o non destinabili alla vendita, variamente denominata secondo le consuetudini ed il tipo di attività economica (stabilimento, laboratorio, negozio, officina, ristorante, albergo, bar, agenzia, studio professionale, abitazione, magazzino, scuola, ospedale, dogana, intendenza, ecc.);

- *Unità locale amministrativo-gestionale* che è l'unità, purché fisicamente o funzionalmente distinta da altra unità locale operativa, costituita dalla sede d'impresa/istituzione o dagli uffici direttivi, amministrativi e tecnici ove si attuano attività inerenti all'organizzazione, alla gestione finanziaria, alla formazione del personale, alla contabilità, all'elaborazione dei dati, ecc.

A differenza del 1981, si è voluto dare una definizione più ampia alle unità locali amministrative in considerazione anche della notevole importanza che attualmente riveste il problema della gestione delle imprese/istituzioni e in generale dello sviluppo delle attività di servizio al loro interno. Il Censimento attribuisce a questo tipo di unità locale l'attività economica prevalente dell'impresa/istituzione da cui dipende.

Qualora la suddetta attività a carattere amministrativo di supporto alla gestione (organizzazione, gestione finanziaria, consulenza legale e commerciale, formazione del personale, contabilità, elaborazione dati, ecc.) e le attività di produzione (di beni o di servizi) di una impresa o di una istituzione vengano svolte in luoghi fisicamente diversi o, pur coesistendo, con modalità funzionalmente distinte (nel senso che hanno gestione completamente separata per cui, tra l'altro, il personale a esse adibito non è intercambiabile), si è in presenza di due unità locali della stessa impresa o istituzione e quella di supporto alla gestione viene detta «unità locale amministrativo-gestionale».

Un esempio di due unità locali, non fisicamente ma funzionalmente distinte può essere rappresentato da una agenzia di credito (unità locale operativa) ubicata nello stesso edificio in cui è situata la sede centrale (unità locale amministrativa gestionale) dell'impresa bancaria da cui l'agenzia dipende.

Con riferimento ad alcune attività economiche ed in analogia ai criteri di norma seguiti in occasione del Censimento economico del 1981, è reso necessario, ai fini pratici della rilevazione, adottare il concetto di unità locale operativa a *carattere comunale*. Con tale dizione si intende «l'insieme degli impianti, delle attrezzature, degli addetti, ecc., che, situati in più punti fisicamente distinti del territorio di uno stesso comune, fanno capo a una stessa impresa».

Di seguito si fornisce l'elenco delle attività per le quali viene adottato il concetto di l'unità locale operativa a carattere comunale:

- nel campo delle aziende di utilizzazione delle foreste e dei boschi (categoria 02.01.1), come unità locale è considerato l'insieme dei luoghi di abbattimento e segazione dipendenti da una stessa impresa e situati in uno stesso comune;

- nel campo dell'industria della pesca, piscicoltura e servizi connessi (divisione 05), come unità locale è considerato il complesso delle attrezzature e degli impianti dipendenti da una stessa impresa esistenti in uno stesso comune;

- nel campo delle industrie estrattive (divisioni 10, 11, 12, 13 e 14), come unità locale è considerato:

- nel caso di pozzi minerari, il complesso dei pozzi compresi in un'unica concessione mineraria e situati in uno stesso comune;

- nel caso di cave, il complesso delle cave facenti capo ad una stessa impresa e situate in uno stesso comune;

- nel campo delle costruzioni (divisione 45), come unità locale deve essere considerato il complesso dei cantieri dipendenti da una stessa impresa e situati in uno stesso comune. Qualora il cantiere installato in un comune estenda l'attività anche nel territorio di altri comuni come nel caso, ad esempio, di imprese che esplicano attività nel campo di lavori stradali, di bonifica, sistemazioni idrauliche, ecc. il complesso degli impianti e servizi è considerato con riferimento al comune dove sono installate le attrezzature principali;

- nel campo dei trasporti terrestri e trasporti mediante condotte (divisione 60), dei trasporti marittimi e per vie d'acqua (divisione 61), dei trasporti aerei (divisione 62), come unità locale è considerato il complesso dei servizi di esercizio gestiti da una stessa impresa o ente in uno stesso comune, intendendo per servizi di esercizio gli impianti, le attrezzature, ecc., funzionanti nell'ambito di uno stesso comune;

- nel campo delle comunicazioni, per quanto riguarda le telecomunicazioni (gruppo 64.2), come unità locale è considerato il complesso dei servizi di esercizio gestiti da una stessa impresa o ente in uno stesso comune, intendendo per servizi di esercizio gli impianti, le attrezzature, ecc., funzionanti nell'ambito di uno stesso comune;

- nel campo dei servizi per quanto riguarda le attività radiotelevisive (gruppo 92.2), come unità locale è considerato il complesso delle attrezzature, degli impianti, ecc., gestiti da una stessa impresa o ente e funzionanti nell'ambito dello stesso comune.

Alla luce delle definizioni e degli esempi riportati in precedenza, l'individuazione delle unità locali risulta, nella maggior parte dei casi, abbastanza agevole.

Tuttavia, alcune attività economiche particolari possono presentare difficoltà di individuazione. Nel seguito, si evidenziano le decisioni prese in merito ad alcune principali casistiche:

- nel campo dell'esercizio e noleggio di mezzi e di macchine agricole per conto terzi, con personale (categoria 01.41.1), come unità locale viene considerato il singolo deposito di macchine agricole;

- nel campo della produzione e distribuzione di energia elettrica (gruppo 40.1), come unità locale viene considerata non solo la singola centrale elettrica ma anche la singola stazione elet-

trica (di trasformazione, di smistamento, ecc.) anche se «funzionalmente» collegata a una centrale elettrica, purché stabilmente presidiata da almeno una persona;

- nel campo del commercio, per quanto riguarda il servizio di distribuzione stradale di carburanti e lubrificanti (gruppo 50.5), come unità locale viene considerato ciascun «punto vendita» per la distribuzione di carburante, anche se questo costituisce attività accessoria di altra unità locale (garage, officina, ecc.);

- nel campo della gestione delle mense (classe 55.51) e della fornitura di pasti preparati (classe 55.52), come unità locale operativa viene considerato ogni singolo luogo dove l'impresa gestisce con proprio personale impianti e attrezzature per la distribuzione di pasti (preparati in loco o altrove) in mense aziendali, scolastiche, ecc., oppure per la fornitura di pasti preparati a compagnie di trasporto o a domicilio (per banchetti e simili);

- nel caso di posteggi stradali (parte della classe 63.21), ciascun posteggio viene considerato una unità locale a sé stante. Ai fini del Censimento sono presi in considerazione solo i posteggi a pagamento gestiti dall'Automobile Club d'Italia (ACI), da altri enti o da cooperative autorizzate;

- per quanto riguarda l'attività delle poste nazionali (classe 64.11), come unità locale viene considerato il singolo ufficio postale, telegrafico o simili;

- per l'attività di vigilanza privata (categoria 74.60.1) e per l'attività di pulizie e manutenzione industriale (categoria 74.70.1), come unità locale operativa viene considerata ogni singola sede cui fanno capo, amministrativamente o funzionalmente, persone e attrezzature dell'impresa operanti presso unità locali di altre imprese o istituzioni oppure presso fabbricati di civile abitazione. Non costituiscono quindi unità locali dell'impresa che eroga tali servizi i locali (stanze, magazzini, ecc.) eventualmente messi a disposizione da coloro ai quali il servizio viene prestato e utilizzati dal personale dell'impresa come spogliatoi o ripostigli per attrezzature o simili. In particolare, detto personale dell'impresa è incluso tra gli addetti dell'unità locale cui esso fa capo funzionalmente o amministrativamente, ancorché questa si trovi in altro comune;

- per quanto riguarda i depositi/magazzini o altri luoghi simili, essi non sono stati censiti come unità locali se non presidiati da almeno una persona.

Anche l'individuazione delle unità locali di istituzione non presenta, di norma, eccessive difficoltà. Tuttavia, in base alle definizioni adottate per il Censimento, vi sono dei casi in cui non è agevole stabilire qual'è la sede centrale di istituzione dalla quale l'unità locale dipende.

Ecco alcuni esempi:

- nel campo della «sanità pubblica» ciascun complesso ospedaliero, laboratorio di analisi, consultorio e simili costituisce una unità locale della «istituzione» USL (sede di istituzione) dalla quale dipende territorialmente, purché da essa fisicamente separato;

- nel campo della «istruzione pubblica» ciascuna scuola di ogni ordine e grado, con esclusione di quelle alle dirette dipendenze di amministrazioni locali (regione, provincia o comune), costituisce unità locale della istituzione Ministero della Pubblica Istruzione. Anche il Provveditorato agli studi, la Direzione didattica e simili, se separati fisicamente dall'edificio scolastico, sono unità locali del Ministero della Pubblica Istruzione.

Altri esempi chiarificatori possono essere dedotti dalla «Guida alla individuazione delle Istituzioni pubbliche» - 1991», predisposta in occasione del Censimento.

Addetti alle imprese

Sono costituiti dalle persone indipendenti e dipendenti occupate (a tempo pieno, a part-time o con contratto di formazione e lavoro) alla data del 21 ottobre 1991, nelle unità economiche censite anche se temporaneamente assenti per servizio, ferie, malattia, sospensione dal lavoro, cassa integrazione, ecc.

Gli addetti censiti riguardano il personale occupato presso le unità locali ubicate sul territorio nazionale.

Gli addetti alle unità locali riguardano le seguenti categorie posizionali:

- **Imprenditori, titolari, gerenti, liberi professionisti, ecc.:** titolari dell'impresa purché partecipino direttamente alla gestione e non si servano di un gestore o di un coadiutore o di altra persona diversamente denominata. Nel caso di società, sono la persona o le persone fisiche che risultano tali dagli atti amministrativi della società stessa (amministratore unico, consigliere delegato, ecc.)

- **Soci di cooperativa:** soci di cooperative di produzione e lavoro i quali, come corrispettivo dell'opera prestata, non percepiscono una remunerazione regolata dai contratti di lavoro bensì un compenso proporzionato alla prestazione, nonché una quota parte degli utili dell'impresa.

In tale categoria sono compresi, pertanto, solo i soci di cooperativa che assumono la figura di lavoratori in proprio. Qualora, invece, i soci di cooperativa assumano la figura di lavoratori dipendenti, essi sono compresi nella categoria di lavoratori dipendenti (operai specializzati, operai qualificati, operai comuni, ecc.).

- **Familiari coadiuvanti:** coloro che, essendo parenti o affini di un titolare dell'impresa, prestano lavoro nell'impresa stessa senza una remunerazione regolata da contratto di lavoro.

- **Dirigenti:** coloro che ricoprono un ruolo caratterizzato da un elevato grado di professionalità, autonomia e potere decisionale e sono preposti alla direzione di un ente od organismo pubblico o di sue ripartizioni, di un'azienda o di un settore o servizio di particolare rilevanza ed esplicano le loro funzioni al fine di promuovere, coordinare e gestire la realizzazione degli obiettivi dell'impresa o dell'ente.

- **Direttivi e quadri:** lavoratori che svolgono nel campo tecnico-amministrativo, con diverso grado di responsabilità, discrezionalità di poteri ed autonomia, funzioni direttive e/o di coordinamento nell'ambito di un servizio o di un ufficio.

- **Impiegati:** lavoratori che collaborano, a volte, con adeguata autonomia operativa o nei limiti dei principi o procedure, allo svolgimento dell'attività compresa nel campo in cui operano o che svolgono attività di mera esecuzione.

- **Categorie speciali (intermedi):** lavoratori che guidano e controllano, con apporto di adeguata competenza-pratica, gruppi di altri lavoratori operai, esercitando a volte un certo potere di iniziativa per la condotta delle lavorazioni.

- **Capi operai:** lavoratori che guidano e che controllano, con apporto di adeguata competenza tecnico-pratica, gruppi di altri lavoratori operai, esercitando a volte un certo potere di iniziativa per la condotta delle lavorazioni o che svolgono un'attività per la cui esecuzione si richiedono conoscenze di tipo specialistico ed hanno eventualmente responsabilità di guida del personale.

● **Operai specializzati, qualificati, comuni:** lavoratori che svolgono attività per la cui esecuzione si richiedono adeguate cognizioni tecnico-pratiche conseguite in Istituti professionali ovvero mediante istruzione equivalente acquisita con il necessario tirocinio e che compiono, con l'apporto di particolare competenza, operazioni su apparati o attrezzature complesse che presuppongono la conoscenza di specifica tecnologia.

● **Apprendisti:** lavoratori che, nell'ambito della normativa ufficiale, sono impiegati nell'unità locale al fine di effettuare l'addestramento necessario per conseguire una specifica qualificazione fornendo nel contempo la propria opera nell'unità locale medesima.

● **Altro personale:** tutti gli altri lavoratori non compresi nelle categorie precedenti o che attendono alla semplice sorveglianza o custodia.

Non è stato considerato tra gli addetti l'eventuale personale volontario operante presso le imprese.

Addetti alle istituzioni

Sono costituiti dalle persone dipendenti occupate (a tempo pieno, a part-time o con contratto a termine) alla data del 21 ottobre 1991, nelle unità censite, anche se temporaneamente assenti per servizio, ferie, malattia, sospensione dal lavoro, ecc.

I dipendenti censiti riguardano il personale occupato presso le unità locali ubicate sul territorio nazionale e in particolare le seguenti categorie:

- Dirigenti e assimilati
- Direttivi e assimilati
- Funzionari e assimilati
- Collaboratori e assimilati
- Assistenti e assimilati
- Operatori e assimilati
- Coadiutori e assimilati
- Addetti ai servizi ausiliari e assimilati

Le qualifiche professionali incluse nelle predette categorie si differenziano in funzione delle amministrazioni pubbliche di appartenenza (es. dirigente, magistrato, ricercatore, professore universitario, ecc.).

Non è stato considerato tra gli addetti l'eventuale personale volontario operante presso le imprese.

Le categorie posizionali sono state anche qui definite in modo tale da poter essere estese alle figure professionali tipiche delle varie istituzioni, attraverso la tabella di ragguglio riportata in Appendice C.

Avvertenze alle tavole

1. AVVERTENZE DI CARATTERE GENERALE

Segni convenzionali

Nelle tavole del Fascicolo sono adoperati i seguenti segni convenzionali:

- Linea (-): a) quando il fenomeno non esiste;
b) quando il fenomeno esiste e viene rilevato, ma i casi non si sono verificati.
- Due puntini (..): per i numeri che non raggiungono la metà della cifra relativa all'ordine minimo considerato.
- Asterisco (*): Cifra coperta da segreto statistico, in ottemperanza alle disposizioni previste dalla legge in vigore sulla tutela del segreto statistico (art. 9 del D.L. n. 322 del 6 settembre 1989, pubblicato nella *Gazzetta Ufficiale* n. 222 del 22 settembre 1989), e limitatamente alle tavole che contengono informazioni non presenti in pubblici registri e al fine di impedire ogni riferimento individuale.

Epoca di riferimento dei dati

I dati riportati nelle tavole fanno riferimento alla data del 21 ottobre 1991 con la sola eccezione di quelli del Capitolo 1, nel quale sono riportate anche informazioni provenienti dai precedenti Censimenti.

Composizione percentuale

Le composizioni percentuali sono arrotondate automaticamente alla prima cifra decimale. Il totale dei valori percentuali così calcolati può risultare non uguale a 100.

Classificazione delle imprese, delle istituzioni e delle unità locali per attività economica

La classificazione delle imprese e delle istituzioni per attività economica è stata attuata sulla base dell'attività esercitata dall'impresa o dall'istituzione stessa, così come è risultato dalla dichiarazione riportata nel questionario di Censimento.

Le imprese o le istituzioni che esercitano più attività sono classificate nella sezione, sottosezione, divisione e gruppo corrispondente all'attività prevalente dichiarata dall'unità censita nel questionario di Censimento.

La classificazione delle unità locali operative per attività economica è effettuata, parimenti, in base al criterio dell'attività unica o prevalente svolta nelle unità locali stesse, indipendentemente dall'attività economica principale delle imprese o istituzioni di appartenenza.

Si ha pertanto, necessariamente, coincidenza delle due attività — di impresa o di istituzione e di unità locale — solo nel caso di imprese/istituzioni aventi una sola unità locale (unilocalizzate).

Le unità locali amministrativo-gestionali, invece, sono classificate in base all'attività economica, unica o prevalente, esercitata dall'impresa o istituzione di appartenenza.

- *Le sedi centrali delle unità sanitarie locali sono ubicate presso le unità operative che erogano le prestazioni sanitarie (ospedali, ambulatori, etc.); pertanto le sedi sono classificate non in base all'attività amministrativa svolta (con categoria economica 75121), bensì in base all'attività principale esercitata nelle unità operative in cui risiedono.*
- *Le sedi centrali di alcune istituzioni polifunzionali possono essere localizzate presso unità operative (ad es. asili, scuole) che non necessariamente svolgono l'attività prevalente dell'istituzione stessa (ad es. case di cura, pensionati ecc.).*

Classificazione delle imprese, delle istituzioni e delle unità locali per circoscrizione territoriale

Per quanto riguarda l'ubicazione delle imprese, delle istituzioni e delle unità locali sul territorio, occorre precisare che, mentre le imprese o le istituzioni sono sempre classificate nella provincia e nel comune in cui è ubicata la sede centrale, la classificazione territoriale delle unità locali e degli addetti varia a seconda che le stesse siano considerate in rapporto all'impresa/istituzione da cui dipendono o indipendentemente da essa.

Pertanto nelle tavole in cui si riportano i dati relativi alle imprese o alle istituzioni, nella provincia sede dell'impresa o dell'istituzione risultano classificate tutte le unità locali (con i relativi addetti) dipendenti dall'impresa/istituzione stessa, anche se territorialmente le stesse sono ubicate in province diverse. Nelle tavole, invece, in cui si riportano i dati concernenti le unità locali, ciascuna unità locale (con i relativi addetti) è stata classificata nella provincia in cui è effettivamente situata.

Artigianato

Ai fini del Censimento sono considerate artigiane le imprese che hanno dichiarato di essere iscritte all'albo anche se l'attività prevalentemente svolta, prima fra tutte la vendita, non è prevista dalla legge quadro sull'artigianato.

La soluzione scelta e condivisa dagli esperti del settore è stata quella di adottare un criterio di tipo giuridico, ossia di considerare artigiano colui che si dichiara iscritto all'albo e di censirlo con l'attività che egli dichiara nel questionario anche se non prettamente artigianale, fermo restando che quest'ultima risulti almeno tra le attività secondarie esplicitate.

2. AVVERTENZE AL CAPITOLO 1

Ai fini di una corretta interpretazione del confronto tra i dati dei censimenti 1971, 1981 e 1991 è necessario sottolineare che il numero delle imprese e dei relativi addetti del Censimento 1981 è sottostimato perché, per le attività esclusive o principali non soggette all'obbligo di iscrizione nel Registro Ditte presso le Camere di Commercio, furono rilevate solamente notizie relative alle unità

locali. Ciò ha riguardato, in particolare: gli studi legali, medici, notarili, tecnici, ecc.; le imprese a struttura pubblica, come Enel, Azienda di Stato per i Servizi Telefonici, Amministrazione Autonoma Monopoli dello Stato, Ente Ferrovie dello Stato, Amministrazione delle Poste e Telecomunicazione, varie Gestioni Commissariali Governative, ecc.

Tutte le tavole del capitolo 1 sono state elaborate secondo la classificazione delle attività economiche del 1991 che risulta molto più analitica rispetto a quelle adottate nei precedenti censimenti.

Si ricorda, inoltre, che la classificazione delle unità rilevate viene effettuata sulla base dell'attività prevalente esercitata, la quale può essere variata tra un censimento e l'altro a seguito delle eventuali modifiche strutturali operate dalle singole imprese.

3. AVVERTENZE RELATIVE A SPECIFICHE TAVOLE

Tavole 1.1, 1.2, 1.6 e 1.7

Presentano un duplice confronto tra i Censimenti del 1971, 1981 e 1991: in funzione dei rispettivi campi di osservazione e rispetto al campo di osservazione del Censimento 1971. Ciò consente una doppia chiave di lettura. Il primo tipo di confronto mette in risalto le variazioni dovute essenzialmente all'ampliamento del campo di osservazione della rilevazione censuaria nel corso degli anni; il secondo fa emergere i cambiamenti nella struttura economica del Paese negli ultimi venti anni, a parità di campo di osservazione.

Tavole 1.4 e 1.9

La situazione territoriale adottata per i confronti è quella risultante alla data censuaria del 1991. A livello provinciale non sono intervenute, negli ultimi venti anni, significative variazioni territoriali tali da alterare la validità del confronto spaziale dei dati. Unica eccezione è costituita dalla provincia di Oristano per la quale, relativamente al Censimento 1971 e in accordo con quanto effettuato già in occasione del Censimento 1981, si è provveduto ad una completa redistribuzione dei comuni interessati tra la nuova provincia e quelle limitrofe.

L'analisi effettuata nelle tavole, ripartisce le unità censite tra quelle ubicate nel «comune capoluogo» e quelle in «Altri comuni». Le modificazioni territoriali avvenute in 20 anni all'interno di ciascuna provincia hanno riguardato variazioni comunali (cessione/acquisizione di territorio tra comuni limitrofi, creazioni di nuovi comuni per scissione, ecc.), che non hanno comportato modifiche nei confini provinciali e che hanno marginalmente interessato i comuni capoluogo. Pertanto, il confronto tra comune capoluogo e restanti comuni non è inficiato dai cambiamenti territoriali, mentre un corretto confronto a livello comunale necessita di specifiche elaborazioni che ricostruiscano il corretto campo di osservazione (ad esempio, tenendo conto della struttura e delle variazioni delle sezioni di Censimento interessate).

Tavola 1.5

● I dati presenti sono stati rielaborati secondo la classificazione delle attività economiche del 1991, in base alla tabella di ragguglio n. 1 dell'Appendice C. A tale proposito, è il caso di sottolineare che, in considerazione delle notevoli differenze anche di tipo concettuale esistenti tra gli schemi classificatori, non sempre si riscontra una corrispondenza univoca tra i codici del 1991 e quelli del 1981, anche se si opera con il livello massimo di analisi.

Nella rielaborazione dei dati del 1981 in chiave 1991 si è dovuto pertanto procedere, limitatamente ad alcuni casi, a delle forzature nell'attribuzione dei codici di attività. L'assenza dei dati del 1981 in corrispondenza di alcune attività non è pertanto necessariamente da imputarsi a mancanza del fenomeno ma anche a problemi di confrontabilità di codifiche alle due dati censimentali.

- Alcuni codici 1991 comprendono attività che sono state censite soltanto in parte nel 1981 (ad esempio, sicurezza nazionale e ordine pubblico, professionisti ed insegnanti indipendenti, libere professioni artistiche e letterarie).

Tavole 2.2, 2.3, 3.1 e 3.2 - Forma giuridica

Nella voce «impresa individuale» sono compresi i lavoratori autonomi (muratore, idraulico, libero professionista, ecc.).

Nella voce «altra forma di impresa» sono comprese le associazioni tra professionisti, i consorzi, le aziende autonome e altri enti censiti quali imprese (Amministrazione PP. TT., Ente Ferrovie dello Stato, Enel, varie Concessioni Commissariali Governative, ecc.).

Tavole 2.4, 2.5, 3.12, 3.13, 3.24, 3.25, 3.28 e 3.36 - Forma istituzionale

Nella voce «altra forma di istituzione» sono compresi i consorzi pubblici (es. consorzi di comuni, consorzi di bonifica, ecc.).

Tavole 2.2, 2.3, 2.4, 2.5, 3.5 e 3.16 - Diffusione territoriale

L'impresa o l'istituzione è unilocalizzata se gestisce una sola unità locale ossia se svolge la propria attività in un solo luogo. È plurilocalizzata se gestisce due o più unità locali ossia se svolge la propria attività in più luoghi.

L'impresa o l'istituzione è considerata: a diffusione comunale se è unilocalizzata oppure se gestisce due o più unità locali ubicate tutte nello stesso comune sede dell'impresa o dell'istituzione; a diffusione provinciale se gestisce unità locali in più comuni appartenenti tutti alla medesima Provincia sede dell'impresa o dell'istituzione; a diffusione regionale se gestisce unità locali in comuni facenti parte di più Province comprese nella stessa Regione sede dell'impresa o dell'istituzione; a diffusione nazionale se gestisce unità locali in comuni appartenenti a Province di Regioni diverse.

Tavole 2.2, 2.3, 2.4, 2.5, 3.7 e 3.18 - Consorzio o associazione con altre strutture

Per consorzio o associazione temporanea con altre strutture (imprese o istituzioni) si intende il consorzio tra imprese per i servizi in comune, il consorzio fra comuni per la gestione dei servizi, l'associazione temporanea fra imprese dello stesso settore o di settori diversi per meglio proporsi sul mercato, ecc.

Tavole 2.2, 2.3, 2.4, 2.5, 3.7 e 3.18 - Attrezzature informatiche

Per attrezzatura informatica si intende qualunque attrezzatura principale o ausiliaria che consenta l'ingresso, l'uscita e l'elaborazione dei dati (ad esempio, lettori ottici a barre, lettori codici magnetici, personal computers, telescriventi ecc.). Non sono comprese, invece, quelle attrezzature, come i registratori di cassa e simili, che non prevedono una successiva elaborazione delle informazioni raccolte. Nelle tavole sono comprese le imprese o le istituzioni che, per svolgere la loro attività, si sono avvalse di almeno una attrezzatura informatica sia essa in proprietà, in affitto o in leasing.

Tavole 3.10 e 3.11 - Commercio ambulante

Ai fini del Censimento per commercio ambulante si intende il commercio che viene esercitato, con posteggio sia fisso sia mobile, su aree pubbliche, purché il titolare eserciti tale commercio come attività esclusiva o principale.

Per posteggio fisso si intende un luogo che è sempre a disposizione del titolare dell'esercizio per l'intera giornata o per giorni prefissati, mentre il posteggio mobile è in forma itinerante.

Non sono stati censiti, nell'ambito del commercio ambulante, gli esercizi il cui titolare: esercita tale attività occasionalmente o in determinati periodi dell'anno; gestisce contemporaneamente un negozio o un'azienda artigiana; vende direttamente la produzione propria in forma ambulante.

È da tener presente, inoltre, che non sono stati considerati venditori ambulanti ma titolari di vere e proprie imprese commerciali e come tali censiti, coloro che vendono in chioschi o simili, fissati stabilmente al suolo al di fuori di aree attrezzate.

Inoltre, le imprese che svolgono l'attività di commercio ambulante sono state considerate come imprese individuali unilocalizzate a diffusione comunale e, infine, unità di tipo «operativo». In virtù di tali caratteristiche sono state regolarmente conteggiate nelle tavole che trattano tali variabili.

Tavole 3.19, 3.24 e 3.26 - Unità locali senza addetti

Le unità locali senza addetti comprendono, di norma, quelle temporaneamente inattive alla data del Censimento e quelle unità i cui addetti svolgono prevalentemente la propria attività in altre unità locali della stessa impresa o istituzione (locali adibiti ad attività stagionali, locali in corso di ristrutturazione alla data di Censimento, secondo studio professionale di uno stesso titolare, ecc.).

Tavole 3.22 e 3.30 - Superficie coperta

Per superficie coperta si intende la superficie dell'unità locale delimitata orizzontalmente e verticalmente in modo permanente. Nel caso in cui la superficie coperta dell'unità locale si sviluppa su piani diversi è stata considerata la somma della superficie coperta di ciascun piano.

Tavole 3.23 e 3.31 - Mezzi di trasporto

Nelle tavole sono indicati i mezzi di trasporto in dotazione all'unità locale ed impiegati in funzione dell'attività esercitata dall'unità locale stessa. Ovviamente, una stessa unità locale può essere interessata a più tipi di mezzi di trasporto.

Tavola 3.33 e 3.36 - Addetti

Per lavoro part-time si intende il lavoro svolto, regolarmente e volontariamente, durante una giornata o una settimana lavorativa con orario sensibilmente ridotto rispetto a quello considerato «normale». Gli elementi caratterizzanti contenuti in tale definizione sono rappresentati, oltre che dall'orario ridotto, dalla regolarità e dalla volontarietà. Ai fini del Censimento, è previsto il lavoro part-time solo per l'occupazione dipendente.

Per contratto di formazione e lavoro si intende quello espressamente definito dalla Legge 863 del 19.12.84.

Per personale volontario si intende il personale che presta attività a tempo pieno o parziale presso l'unità locale volontariamente e senza corrispettivo. Tale personale non rientra nel conteggio degli addetti dell'unità locale.

4. AVVERTENZE PER L'INTERPRETAZIONE DEI DATI

● Il numero degli «addetti» alle unità locali, rilevati con il Censimento dell'industria e dei servizi, non è comparabile con l'ammontare della «popolazione attiva» quale risulta sia dal Censimento della popolazione e sia dalle indagini sulle forze di lavoro, per le seguenti cause:

– per la *diversa unità di rilevazione* costituita dalla «unità locale» nel Censimento dell'industria e servizi, e dalla «famiglia» nel Censimento della popolazione e nelle indagini sulle forze di lavoro. Mentre con il Censimento della popolazione e con le indagini sulle forze di lavoro possono essere rilevate tutte le persone che esplicano un'attività lavorativa anche senza fare capo ad un'unità locale (lavoranti a domicilio, muratori, idraulici, elettricisti, ecc.), le stesse possono risultare escluse dal Censimento dell'industria e dei servizi a causa delle difficoltà connesse con la loro individuazione da parte del rilevatore;

– per la *diversa distribuzione territoriale*, in quanto gli «addetti» rilevati nel Censimento dell'industria e dei servizi risultano localizzati nel comune ove ha sede l'unità locale mentre per gli «attivi» del Censimento della popolazione e per le «forze di lavoro», la localizzazione è il comune di residenza;

– per la *classificazione secondo l'attività economica*, poiché, pur utilizzando la stessa classificazione, la comparabilità fra le predette fonti è resa difficile per la diversità del soggetto che rende la dichiarazione (in un caso, il titolare dell'unità locale, nell'altro il capo famiglia o l'individuo).

● Al fine di facilitare l'interpretazione dei dati contenuti nelle tavole del Capitolo 3, nel prospetto 8 è riportata l'elencazione delle denominazioni delle attività economiche per sezione, sottosezione, divisione e gruppo.

Prospetto 8 – Guida alla classificazione delle attività economiche

<p>A AGRICOLTURA, CACCIA E SILVICOLTURA</p> <p>01 AGRICOLTURA, CACCIA E RELATIVI SERVIZI</p> <p>01.1 Coltivazioni agricole; orticoltura, floricoltura</p> <p>01.2 Allevamento di animali</p> <p>01.4 Attività dei servizi connessi all'agricoltura e alla zootecnia, esclusi i servizi veterinari</p> <p>01.5 Caccia e cattura di animali per allevamento e ripopolamento di selvaggina, compresi i servizi connessi</p> <p>02 SILVICOLTURA E UTILIZZAZIONE DI AREE FORESTALI E SERVIZI CONNESSI</p> <p>02.0 Silvicoltura e utilizzazione di aree forestali e servizi connessi</p> <p>B PESCA, PISCICOLTURA E SERVIZI CONNESSI</p> <p>05 PESCA, PISCICOLTURA E SERVIZI CONNESSI</p> <p>05.0 Pesca, piscicoltura e servizi connessi</p> <p>C ESTRAZIONE DI MINERALI</p> <p>CA ESTRAZIONE DI MINERALI ENERGETICI</p> <p>10 ESTRAZIONE DI CARBON FOSSILE E LIGNITE; ESTRAZIONE DI TORBA</p> <p>10.1 Estrazione ed agglomerazione di carbon fossile</p> <p>10.2 Estrazione ed agglomerazione di lignite</p> <p>10.3 Estrazione ed agglomerazione di torba</p> <p>11 ESTRAZIONE DI PETROLIO GREGGIO E DI GAS NATURALE; SERVIZI CONNESSI ALL'ESTRAZIONE DI PETROLIO E DI GAS NATURALE, ESCLUSA LA PROSPEZIONE</p> <p>11.1 Estrazione di petrolio greggio e di gas naturale</p> <p>11.2 Attività dei servizi connessi all'estrazione di petrolio e di gas, esclusa la prospezione</p> <p>12 ESTRAZIONE DI MINERALI DI URANIO E DI TORIO</p> <p>12.0 Estrazione di minerali di uranio e di torio</p> <p>CB ESTRAZIONE DI MINERALI NON ENERGETICI</p> <p>13 ESTRAZIONE DI MINERALI METALLIFERI</p> <p>13.1 Estrazione di minerali di ferro</p> <p>13.2 Estrazione di minerali metallici non ferrosi, ad eccezione dei minerali di uranio e di torio</p> <p>14 ALTRE INDUSTRIE ESTRATTIVE</p> <p>14.1 Estrazione di pietra</p> <p>14.2 Estrazione di ghiaia, sabbia e argilla</p> <p>14.3 Estrazione di minerali per le industrie chimiche e la fabbricazione di concimi</p> <p>14.4 Produzione di sale</p> <p>14.5 Estrazione di altri minerali e prodotti di cava n.c.a.</p> <p>D ATTIVITÀ MANIFATTURIERE</p> <p>DA INDUSTRIE ALIMENTARI, DELLE BEVANDE E DEL TABACCO</p> <p>15 INDUSTRIE ALIMENTARI E DELLE BEVANDE</p> <p>15.1 Produzione, lavorazione e conservazione di carne e di prodotti a base di carne</p> <p>15.2 Lavorazione e conservazione di pesce e di prodotti a base di pesce</p>	<p>15.3 Lavorazione e conservazione di frutta e ortaggi</p> <p>15.4 Fabbricazione di oli e grassi vegetali e animali</p> <p>15.5 Industria lattiero-casearia</p> <p>15.6 Lavorazione delle granaglie e di prodotti amidacei</p> <p>15.7 Fabbricazione di prodotti per l'alimentazione degli animali</p> <p>15.8 Fabbricazione di altri prodotti alimentari</p> <p>15.9 Industria delle bevande</p> <p>16 INDUSTRIA DEL TABACCO</p> <p>16.0 Industria del tabacco</p> <p>DB INDUSTRIE TESSILI E DELL'ABBIGLIAMENTO</p> <p>17 INDUSTRIE TESSILI</p> <p>17.1 Preparazione e filatura di fibre tessili</p> <p>17.2 Tessitura di materie tessili</p> <p>17.3 Finissaggio dei tessili</p> <p>17.4 Confezionamento di articoli in tessuto, esclusi gli articoli di vestiario</p> <p>17.5 Altre industrie tessili</p> <p>17.6 Fabbricazione di maglierie</p> <p>17.7 Fabbricazione di articoli in maglieria</p> <p>18 CONFEZIONE DI ARTICOLI DI VESTIARIO; PREPARAZIONE E TINTURA DI PELLICCE</p> <p>18.1 Confezione di vestiario in pelle</p> <p>18.2 Confezione di altri articoli di vestiario ed accessori</p> <p>18.3 Preparazione e tintura di pellicce; confezione di articoli in pelliccia</p> <p>DC INDUSTRIE CONCIARIE, FABBRICAZIONE DI PRODOTTI IN CUOIO, PELLE E SIMILARI</p> <p>19 PREPARAZIONE E CONCIA DEL CUOIO; FABBRICAZIONE DI ARTICOLI DA VIAGGIO, BORSE, ARTICOLI DA CORREGGIAIO, SELLERIA E CALZATURE</p> <p>19.1 Preparazione e concia del cuoio</p> <p>19.2 Fabbricazione di articoli da viaggio, borse, articoli da correggiaio e selleria</p> <p>19.3 Fabbricazione di calzature</p> <p>DD INDUSTRIA DEL LEGNO E DEI PRODOTTI IN LEGNO</p> <p>20 INDUSTRIA DEL LEGNO E DEI PRODOTTI IN LEGNO E SUGHERO, ESCLUSI I MOBILI; FABBRICAZIONE DI ARTICOLI DI PAGLIA E MATERIALI DA INTRECCIO</p> <p>20.1 Taglio, piallatura e trattamento del legno</p> <p>20.2 Fabbricazione di fogli da impiallacciatura; fabbricazione di compensato, pannelli stratificati (ad anima listellata), pannelli di fibre, di particelle ed altri pannelli</p> <p>20.3 Fabbricazione di elementi di carpenteria in legno e falegnameria per l'edilizia</p> <p>20.4 Fabbricazione di imballaggi in legno</p> <p>20.5 Fabbricazione di altri prodotti in legno; fabbricazione di articoli in sughero, paglia e materiali da intreccio</p> <p>DE FABBRICAZIONE DELLA PASTA-CARTA, DELLA CARTA E DEI PRODOTTI DI CARTA; STAMPA ED EDITORIA</p> <p>21 FABBRICAZIONE DELLA PASTA-CARTA, DELLA CARTA E DEI PRODOTTI DI CARTA</p> <p>21.1 Fabbricazione della pasta-carta, della carta e del cartone</p> <p>21.2 Fabbricazione di articoli di carta e di cartone</p>
---	--

22	EDITORIA, STAMPA E RIPRODUZIONE DI SUPPORTI REGISTRATI	28	FABBRICAZIONE E LAVORAZIONE DEI PRODOTTI IN METALLO, ESCLUSE MACCHINE E IMPIANTI
22.1	Editoria	28.1	Fabbricazione di elementi da costruzione in metallo
22.2	Stampa e attività dei servizi connessi alla stampa	28.2	Fabbricazione di cisterne, serbatoi e contenitori in metallo; fabbricazione di radiatori e caldaie per il riscaldamento centrale
22.3	Riproduzione di supporti registrati	28.3	Fabbricazione di generatori di vapore, escluse le caldaie per riscaldamento centrale ad acqua calda
DF	FABBRICAZIONE DI COKE, RAFFINERIE DI PETROLIO, TRATTAMENTO DEI COMBUSTIBILI NUCLEARI	28.4	Fucinatura, imbutitura, stampaggio e profilatura dei metalli; metallurgia delle polveri
23	FABBRICAZIONE DI COKE, RAFFINERIE DI PETROLIO, TRATTAMENTO DEI COMBUSTIBILI NUCLEARI	28.5	Trattamento e rivestimento dei metalli, lavorazioni di meccanica generale per conto terzi
23.1	Fabbricazione di prodotti di cokeria	28.6	Fabbricazione di articoli di coltelleria, utensili e oggetti diversi in metallo
23.2	Fabbricazione di prodotti petroliferi raffinati	28.7	Fabbricazione di altri prodotti metallici
23.3	Trattamento dei combustibili nucleari	DK	FABBRICAZIONE DI MACCHINE ED APPARECCHI MECCANICI, COMPRESI L'INSTALLAZIONE, IL MONTAGGIO, LA RIPARAZIONE E LA MANUTENZIONE
DG	FABBRICAZIONE DI PRODOTTI CHIMICI E DI FIBRE SINTETICHE E ARTIFICIALI	29	FABBRICAZIONE DI MACCHINE ED APPARECCHI MECCANICI, COMPRESI L'INSTALLAZIONE, IL MONTAGGIO, LA RIPARAZIONE E LA MANUTENZIONE
24	FABBRICAZIONE DI PRODOTTI CHIMICI E DI FIBRE SINTETICHE E ARTIFICIALI	29.1	Fabbricazione di macchine e apparecchi per la produzione e l'utilizzazione dell'energia meccanica, esclusi i motori per aeromobili, veicoli e motocicli
24.1	Fabbricazione di prodotti chimici di base	29.2	Fabbricazione di altre macchine di impiego generale
24.2	Fabbricazione di pesticidi e di altri prodotti chimici per l'agricoltura	29.3	Fabbricazione di macchine per l'agricoltura e la silvicoltura
24.3	Fabbricazione di pitture, vernici e smalti, inchiostri da stampa e mastici	29.4	Fabbricazione di macchine utensili (compresi parti e accessori, installazione, manutenzione e riparazione)
24.4	Fabbricazione di prodotti farmaceutici e di prodotti chimici e botanici per usi medicinali	29.5	Fabbricazione di altre macchine per impieghi speciali
24.5	Fabbricazione di saponi e detergenti, di prodotti per la pulizia e la lucidatura, di profumi e prodotti per toletta	29.6	Fabbricazione di armi, sistemi d'arma e munizioni
24.6	Fabbricazione di altri prodotti chimici	29.7	Fabbricazione di apparecchi per uso domestico n.c.a.
24.7	Fabbricazione di fibre sintetiche e artificiali	DL	FABBRICAZIONE DI MACCHINE ELETTRICHE E DI APPARECCHIATURE ELETTRICHE ED OTTICHE
DH	FABBRICAZIONE DI ARTICOLI IN GOMMA E MATERIE PLASTICHE	30	FABBRICAZIONE DI MACCHINE PER UFFICIO, DI ELABORATORI E SISTEMI INFORMATICI
25	FABBRICAZIONE DI ARTICOLI IN GOMMA E MATERIE PLASTICHE	30.0	Fabbricazione di macchine per ufficio, di elaboratori e sistemi informatici
25.1	Fabbricazione di articoli in gomma	31	FABBRICAZIONE DI MACCHINE ED APPARECCHI ELETTRICI N.C.A.
25.2	Fabbricazione di articoli in materie plastiche	31.1	Fabbricazione di motori, generatori e trasformatori elettrici
DI	FABBRICAZIONE DI PRODOTTI DELLA LAVORAZIONE DI MINERALI NON METALLIFERI	31.2	Fabbricazione di apparecchiature per la distribuzione e il controllo dell'elettricità
26	FABBRICAZIONE DI PRODOTTI DELLA LAVORAZIONE DI MINERALI NON METALLIFERI	31.3	Fabbricazione di fili e cavi isolati
26.1	Fabbricazione di vetro e di prodotti in vetro	31.4	Fabbricazione di accumulatori, pile e batterie di pile
26.2	Fabbricazione di prodotti ceramici non refrattari, non destinati all'edilizia; fabbricazione di prodotti ceramici refrattari	31.5	Fabbricazione di apparecchi di illuminazione e di lampade elettriche
26.3	Fabbricazione di piastrelle e lastre in ceramica per pavimenti e rivestimenti	31.6	Fabbricazione di altri apparecchi elettrici n.c.a.
26.4	Fabbricazione di mattoni, tegole ed altri prodotti per l'edilizia in terracotta	32	FABBRICAZIONE DI APPARECCHI RADIOTELEVISIVI E DI APPARECCHIATURE PER LE COMUNICAZIONI
26.5	Produzione di cemento, calce, gesso	32.1	Fabbricazione di tubi e valvole elettronici e di altri componenti elettronici
26.6	Fabbricazione di prodotti in calcestruzzo, cemento o gesso	32.2	Fabbricazione di apparecchi trasmettenti per la radio diffusione e la televisione e di apparecchi per la telefonia e telegrafia su filo
26.7	Taglio, modellatura e finitura della pietra	32.3	Fabbricazione di apparecchi riceventi per la radiodiffusione e la televisione, di apparecchi per la registrazione e la riproduzione del suono o dell'immagine e di prodotti connessi
26.8	Fabbricazione di altri prodotti in minerali non metalliferi		
DJ	PRODUZIONE DI METALLO E FABBRICAZIONE DI PRODOTTI IN METALLO		
27	PRODUZIONE DI METALLI E LORO LEGHE		
27.1	Produzione di ferro, di acciaio e di ferroleghie (CECA)		
27.2	Fabbricazione di tubi		
27.3	Altre attività di prima trasformazione del ferro e dell'acciaio e produzione di ferroleghie non CECA		
27.4	Produzione di metalli di base preziosi e non ferrosi		
27.5	Fusione di metalli		

- 33 **FABBRICAZIONE DI APPARECCHI MEDICALI, DI APPARECCHI DI PRECISIONE, DI STRUMENTI OTTICI E DI OROLOGI**
- 33.1 Fabbricazione di apparecchi medicali e chirurgici e di apparecchi ortopedici
- 33.2 Fabbricazione di strumenti e apparecchi di misurazione, controllo, prova, navigazione e simili, escluse le apparecchiature di controllo dei processi industriali
- 33.3 Fabbricazione di apparecchiature per il controllo dei processi industriali
- 33.4 Fabbricazione di strumenti ottici e di attrezzature fotografiche
- 33.5 Fabbricazione di orologi
- DM FABBRICAZIONE DI MEZZI DI TRASPORTO**
- 34 **FABBRICAZIONE DI AUTOVEICOLI, RIMORCHI E SEMIRIMORCHI**
- 34.1 Fabbricazione di autoveicoli
- 34.2 Fabbricazione di carrozzerie per autoveicoli; fabbricazione di rimorchi e semirimorchi
- 34.3 Fabbricazione di parti ed accessori per autoveicoli e per loro motori
- 35 **FABBRICAZIONE DI ALTRI MEZZI DI TRASPORTO**
- 35.1 Industria cantieristica: costruzioni navali e riparazioni di navi e imbarcazioni
- 35.2 Costruzione di locomotive, anche da manovra e di materiale rotabile ferro-tranviario
- 35.3 Costruzione di aeromobili e di veicoli spaziali
- 35.4 Fabbricazione di motocicli e biciclette
- 35.5 Fabbricazione di altri mezzi di trasporto n.c.a.
- DN ALTRE INDUSTRIE MANIFATTURIERE**
- 36 **FABBRICAZIONE DI MOBILI; ALTRE INDUSTRIE MANIFATTURIERE**
- 36.1 Fabbricazione di mobili
- 36.2 Gioielleria e oreficeria
- 36.3 Fabbricazione di strumenti musicali
- 36.4 Fabbricazione di articoli sportivi
- 36.5 Fabbricazione di giochi e giocattoli
- 36.6 Altre industrie manifatturiere n.c.a.
- 37 **RECUPERO E PREPARAZIONE PER IL RICICLAGGIO**
- 37.1 Recupero e preparazione per il riciclaggio di cascami e rottami metallici
- 37.2 Recupero e preparazione per il riciclaggio di cascami e rottami non metallici
- E PRODUZIONE E DISTRIBUZIONE DI ENERGIA ELETTRICA, GAS E ACQUA**
- 40 **PRODUZIONE DI ENERGIA ELETTRICA, DI GAS, DI VAPORE E ACQUA CALDA**
- 40.1 Produzione e distribuzione di energia elettrica
- 40.2 Produzione di gas; distribuzione di combustibili gassosi mediante condotta
- 40.3 Produzione e distribuzione di vapore ed acqua calda
- 41 **RACCOLTA, DEPURAZIONE E DISTRIBUZIONE D'ACQUA**
- 41.0 Raccolta, depurazione e distribuzione d'acqua
- F COSTRUZIONI**
- 45 **COSTRUZIONI**
- 45.1 Preparazione del cantiere edile
- 45.2 Costruzione completa o parziale di edifici; genio civile
- 45.3 Installazione dei servizi in un fabbricato
- 45.4 Lavori di completamento degli edifici
- 45.5 Noleggio di macchine e attrezzature per la costruzione o la demolizione, con manovratore
- G COMMERCIO ALL'INGROSSO E AL DETTAGLIO; RIPARAZIONE DI AUTOVEICOLI, MOTOCICLI E DI BENI PERSONALI E PER LA CASA**
- 50 **COMMERCIO, MANUTENZIONE E RIPARAZIONE DI AUTOVEICOLI E MOTOCICLI; VENDITA AL DETTAGLIO DI CARBURANTE PER AUTOTRAZIONE**
- 50.1 Commercio di autoveicoli
- 50.2 Manutenzione e riparazione di autoveicoli
- 50.3 Commercio di parti e accessori di autoveicoli
- 50.4 Commercio, manutenzione e riparazione di motocicli, accessori e pezzi di ricambio
- 50.5 Vendita al dettaglio di carburanti per autotrazione
- 51 **COMMERCIO ALL'INGROSSO E INTERMEDIARI DEL COMMERCIO, AUTOVEICOLI E MOTOCICLI ESCLUSI**
- 51.1 Intermediari del commercio
- 51.2 Commercio all'ingrosso di materie prime agricole e di animali vivi
- 51.3 Commercio all'ingrosso di prodotti alimentari, bevande e tabacco
- 51.4 Commercio all'ingrosso di altri beni di consumo finale
- 51.5 Commercio all'ingrosso di prodotti intermedi non agricoli, di rottami e cascami
- 51.6 Commercio all'ingrosso di macchinari e attrezzature
- 51.7 Commercio all'ingrosso di altri prodotti
- 52 **COMMERCIO AL DETTAGLIO, ESCLUSO QUELLO DI AUTOVEICOLI E DI MOTOCICLI; RIPARAZIONE DI BENI PERSONALI E PER LA CASA**
- 52.1 Commercio al dettaglio in esercizi non specializzati
- 52.2 Commercio al dettaglio di prodotti alimentari, bevande e tabacco in esercizi specializzati
- 52.3 Commercio al dettaglio di prodotti farmaceutici, medicali, di cosmetici e di articoli di profumeria
- 52.4 Commercio al dettaglio di altri prodotti (esclusi quelli di seconda mano) in esercizi specializzati
- 52.5 Commercio al dettaglio di articoli di seconda mano
- 52.6 Commercio al dettaglio al di fuori dei negozi
- 52.7 Riparazione di beni di consumo personali e per la casa
- H ALBERGHI E RISTORANTI**
- 55 **ALBERGHI E RISTORANTI**
- 55.1 Alberghi
- 55.2 Campeggi ed altri alloggi per brevi soggiorni
- 55.3 Ristoranti
- 55.4 Bar
- 55.5 Mense e fornitura di pasti preparati
- I TRASPORTI, MAGAZZINAGGIO E COMUNICAZIONI**
- 60 **TRASPORTI TERRESTRI; TRASPORTI MEDIANTE CONDOTTE**
- 60.1 Trasporti ferroviari
- 60.2 Altri trasporti terrestri
- 60.3 Trasporti mediante condotte
- 61 **TRASPORTI MARITTIMI E PER VIE D'ACQUA**
- 61.1 Trasporti marittimi e costieri
- 61.2 Trasporti per vie d'acqua interne (compresi i trasporti lagunari)

- 62 TRASPORTI AEREI
 - 62.1 Trasporti aerei di linea
 - 62.2 Trasporti aerei non di linea
 - 62.3 Trasporti spaziali
- 63 ATTIVITÀ DI SUPPORTO ED AUSILIARIE DEI TRASPORTI; ATTIVITÀ DELLE AGENZIE DI VIAGGIO
 - 63.1 Movimentazione merci e magazzinaggio
 - 63.2 Altre attività connesse ai trasporti
 - 63.3 Attività delle agenzie di viaggio e degli operatori turistici; attività di assistenza turistica n.c.a.
 - 63.4 Attività delle altre agenzie di trasporto
- 64 POSTE E TELECOMUNICAZIONI
 - 64.1 Attività postali e di corriere
 - 64.2 Telecomunicazioni

J INTERMEDIAZIONE MONETARIA E FINANZIARIA

- 65 INTERMEDIAZIONE MONETARIA E FINANZIARIA (ESCLUSE LE ASSICURAZIONI E I FONDI PENSIONE)
 - 65.1 Intermediazione monetaria
 - 65.2 Altre intermediazioni finanziarie
- 66 ASSICURAZIONI E FONDI PENSIONE, ESCLUSE LE ASSICURAZIONI SOCIALI OBBLIGATORIE
 - 66.0 Assicurazioni e fondi pensione, escluse le assicurazioni sociali obbligatorie
- 67 ATTIVITÀ AUSILIARIE DELLA INTERMEDIAZIONE FINANZIARIA
 - 67.1 Attività ausiliarie della intermediazione finanziaria, escluse le assicurazioni e i fondi pensione
 - 67.2 Attività ausiliarie delle assicurazioni e dei fondi pensione

K ATTIVITÀ IMMOBILIARI, NOLEGGIO, INFORMATICA, RICERCA, ALTRE ATTIVITÀ PROFESSIONALI ED IMPRENDITORIALI

- 70 ATTIVITÀ IMMOBILIARI
 - 70.1 Attività immobiliari su beni propri
 - 70.2 Locazione di beni immobili propri e sublocazione
 - 70.3 Attività immobiliare per conto terzi
- 71 NOLEGGIO DI MACCHINARI E ATTREZZATURE SENZA OPERATORE E DI BENI PER USO PERSONALE E DOMESTICO
 - 71.1 Noleggio di autovetture
 - 71.2 Noleggio di altri mezzi di trasporto
 - 71.3 Noleggio di altri macchinari ed attrezzature
 - 71.4 Noleggio di beni per uso personale e domestico n.c.a.
- 72 INFORMATICA E ATTIVITÀ CONNESSE
 - 72.1 Consulenza per installazione di elaboratori elettronici
 - 72.2 Fornitura di software e consulenza in materia di informatica
 - 72.3 Elaborazione elettronica dei dati
 - 72.4 Attività delle banche di dati
 - 72.5 Manutenzione e riparazione di macchine per ufficio e di elaboratori elettronici
 - 72.6 Altre attività connesse all'informatica
- 73 RICERCA E SVILUPPO
 - 73.1 Ricerca e sviluppo sperimentale nel campo delle scienze naturali e dell'ingegneria
 - 73.2 Ricerca e sviluppo sperimentale nel campo delle scienze sociali e umanistiche

74 ALTRE ATTIVITÀ PROFESSIONALI ED IMPRENDITORIALI

- 74.1 Attività legali, contabilità, tenuta di libri contabili; consulenza in materia fiscale; studi di mercato e sondaggi di opinione; consulenza commerciale e di gestione; holding
- 74.2 Attività in materia di architettura, di ingegneria ed altre attività tecniche
- 74.3 Collaudi e analisi tecniche
- 74.4 Pubblicità
- 74.5 Servizi di ricerca, selezione e fornitura di personale
- 74.6 Servizi di investigazione e vigilanza
- 74.7 Servizi di pulizia e disinfestazione
- 74.8 Altre attività di tipo professionale ed imprenditoriale n.c.a.

L PUBBLICA AMMINISTRAZIONE E DIFESA; ASSICURAZIONE SOCIALE OBBLIGATORIA

- 75 PUBBLICA AMMINISTRAZIONE E DIFESA; ASSICURAZIONE SOCIALE OBBLIGATORIA
 - 75.1 Amministrazione pubblica; politica economica e sociale
 - 75.2 Servizi della pubblica amministrazione forniti alla intera collettività
 - 75.3 Assicurazione sociale obbligatoria

M ISTRUZIONE

- 80 ISTRUZIONE
 - 80.1 Istruzione primaria
 - 80.2 Istruzione secondaria
 - 80.3 Istruzione universitaria
 - 80.4 Istruzione per gli adulti ed altri servizi di istruzione

N SANITÀ E ALTRI SERVIZI SOCIALI

- 85 SANITÀ E ALTRI SERVIZI SOCIALI
 - 85.1 Attività dei servizi sanitari
 - 85.2 Servizi veterinari
 - 85.3 Assistenza sociale

O ALTRI SERVIZI PUBBLICI, SOCIALI E PERSONALI

- 90 SMALTIMENTO DEI RIFIUTI SOLIDI, DELLE ACQUE DI SCARICO E SIMILI
 - 90.0 Smaltimento dei rifiuti solidi, delle acque di scarico e simili
- 91 ATTIVITÀ DI ORGANIZZAZIONI ASSOCIATIVE N.C.A.
 - 91.1 Attività di organizzazioni economiche, di titolari di impresa, professionali
 - 91.2 Attività dei sindacati di lavoratori dipendenti
 - 91.3 Attività di altre organizzazioni associative
- 92 ATTIVITÀ RICREATIVE, CULTURALI E SPORTIVE
 - 92.1 Produzioni e distribuzioni cinematografiche e di video
 - 92.2 Attività radiotelevisive
 - 92.3 Altre attività dello spettacolo
 - 92.4 Attività delle agenzie di stampa
 - 92.5 Attività di biblioteche, archivi, musei ed altre attività culturali
 - 92.6 Attività sportive
 - 92.7 Altre attività ricreative
- 93 ALTRE ATTIVITÀ DEI SERVIZI
 - 93.0 Altre attività dei servizi

**Tabelle sinottiche
relative ai caratteri
considerati nelle tavole**

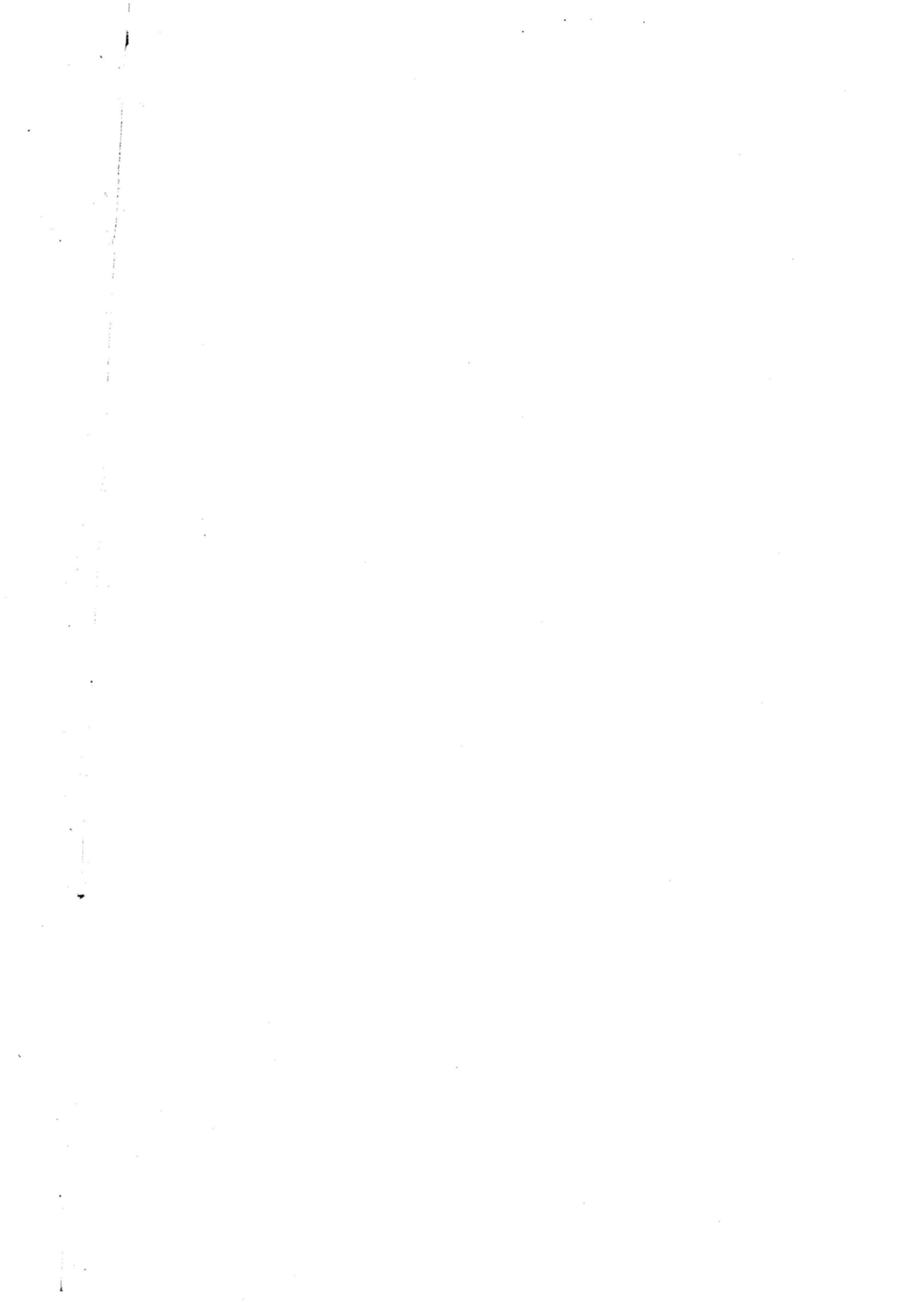

TAVOLE RELATIVE ALLE IMPRESE

		PUBBLICATE (*)														DISPONIBILI																	
		1.1	1.2	1.3	1.4	1.5	2.1	2.2	2.3	3.1	3.2	3.3	3.4	3.5	3.6	3.7	3.8	3.9	3.10	3.11	4.1	4.2	1	2	3	4	5	6	7	33	34	35	
COPERTURA	IMPRESE ARTIGIANE																																
	IMPRESE E ISTITUZIONI																																
	IMPRESE COMMERCIO AMBULANTE																																
IMPRESE PER CLASSE DI ADDETTI																																	
ADDETTI	CLASSE																																
	NUMERO																																
	CATEGORIA POSIZIONALE																																
ATTIVITÀ ECONOMICA	PRINCIPALE	SETTORE																															
		DIVISIONE (*)																															
		GRUPPO																															
	SECONDARIA																																
LOCALIZZAZIONE	SINGOLO COMUNE																																
	CAPOLUOGO E ALTRI COMUNI																																
	SEZIONE DI CENSIMENTO																																
FORMA GIURIDICA																																	
DIFFUSIONE	TERRITORIALE																																
	ESTERA																																
UNITÀ LOCALI DIPENDENTI																																	
IMPORTAZIONE ED ESPORTAZIONE																																	
TIPO DI PRODUZIONE																																	
ATTREZZATURE INFORMATICHE																																	
LEASING																																	
IMPRESE CONSORZIATE O ASSOCIATE																																	
POPOLAZIONE RESIDENTE																																	
MEZZI DI TRASPORTO																																	
SERIE STORICHE	CONFRONTI CENSIMENTI 71, 81, 91																																
	CONFRONTI CENSIMENTI 81, 91																																

(*) Nella tav. 1.4 sono riportate le variazioni, tramite numeri indici, delle variabili evidenziate

(*) Classe e categoria di attività

(*) Variabile presente soltanto nelle tavole relative alle unità locali

- = Imprese
- = Esercizi di commercio ambulante
- = Imprese artigiane
- = Imprese ed istituzioni in complesso

TAVOLE RELATIVE ALLE ISTITUZIONI

		PUBBLICATE										DISPONIBILI							
		2.1	2.4	2.5	3.12	3.13	3.14	3.15	3.16	3.17	3.18	4.1	4.2	8	9	10	33	34	36
ISTITUZIONI PER CLASSE DI ADDETTI		■			■		■		■	■	■							■	■
IMPRESE E ISTITUZIONI																		■	■
ADDETTI	CLASSE				■	■	■	■	■	■	■							■	■
	NUMERO			■		■		■		■	■	■				■	■		
	CATEGORIA POSIZIONALE																		
ATTIVITÀ ECONOMICA	PRINCIPALE	SETTORE																■	
		DIVISIONE (*)																	
		GRUPPO	■					■	■	■	■	■							■
	SECONDARIA (*)																		
LOCALIZZAZIONE	SINGOLO COMUNE												■	■			■	■	■
	CAPOLUOGO E ALTRI COMUNI				■		■		■	■	■			■	■				
	SEZIONE DI CENSIMENTO																	■	■
FORMA ISTITUZIONALE			■	■	■	■										■	■		
DIFFUSIONE TERRITORIALE			■	■					■						■				
UNITÀ LOCALI DIPENDENTI									■	■					■	■			
ATTREZZATURE INFORMATICHE			■	■							■					■			
LEASING			■	■							■								
ISTITUZIONI CONSORZIATE O ASSOCIATE			■	■							■					■			
POPOLAZIONE RESIDENTE			■																
ISTITUZIONI PUBBLICHE O PRIVATE				■	■	■	■	■	■	■	■	■						■	■

(*) Variabile presente soltanto nelle tavole relative alle unità locali

(*) Variabile presente soltanto nelle tavole relative alle imprese



= Istituzioni



= Imprese ed istituzioni in complesso

TAVOLE RELATIVE ALLE UNITÀ LOCALI

		PUBBLICATE (*)																																				
		1.5	1.6	1.7	1.8	1.9	2.1	2.2	2.3	2.4	2.5	2.6	2.7	3.19	3.20	3.21	3.22	3.23	3.24	3.25	3.26	3.27	3.28	3.29	3.30	3.31	3.32	3.33	3.34	3.35	3.36	4.1	4.2	4.3	4.4			
ADDETTI	CLASSE																																					
	NUMERO																																					
UNITÀ LOCALI PER CLASSE DI ADDETTI																																						
ATTIVITÀ ECONOMICA	PRINCIPALE	SETTORE																																				
		DIVISIONE																																				
		GRUPPO																																				
	SECONDARIA (*)																																					
SUPERFICIE	COPERTA (classe)																																					
	NON COPERTA (classe) (*)																																					
	DI VENDITA (classe) (*)																																					
	TOTALE (*)																																					
LOCALIZZAZIONE	SINGOLO COMUNE																																					
	CAPOLUOGO E ALTRI COMUNI																																					
	SEZIONE DI CENSIMENTO (*)																																					
AMPIEZZA DEMOGRAFICA DEI COMUNI																																						
OPERATIVE O AMMINISTRATIVO/GESTIONALI																																						
UNITÀ LOCALI ARTIGIANE																																						
SERIE STORICHE	CONFRONTI CENSIMENTI 71, 81, 91																																					
	CONFRONTI CENSIMENTI 81, 91																																					
ISTITUZIONI PUBBLICHE O PRIVATE																																						
POPOLAZIONE RESIDENTE																																						
CENTRI DECISIONALI	UNITÀ LOCALI CON SEDE (*) FUORI PROVINCIA																																					
	UNITÀ LOCALI PER PROVINCIA DELLA SEDE (*)																																					
	UNITÀ LOCALI PER DIFFUSIONE TERRITORIALE DELLA SEDE (*)																																					
MEZZI DI TRASPORTO																																						
FORMA GIURIDICA O ISTITUZIONALE																																						
OCCUPAZIONE	ADDETTI DIPENDENTI E INDIPENDENTI																																					
	SINGOLE CATEGORIE POSIZIONALI																																					
	PART-TIME																																					
	CONTRATTO DI FORMAZIONE-LAVORO																																					
	PERSONALE VOLONTARIO																																					
	SESSO																																					

(*) Nella tav. 1.9 sono riportate le variazioni, tramite numeri indici, delle variabili evidenziate

(*) Variabile presente nelle tavole disponibili relative alle unità locali o nelle tavole relative alle imprese e istituzioni

- = Solo unità locali delle imprese
- = Solo unità locali delle istituzioni
- = Unità locali delle imprese e delle istituzioni in complesso

segue **TAVOLE RELATIVE ALLE UNITÀ LOCALI**

		DISPONIBILI																															
		11	12	13	14	15	16	17	18	19	20	21	22	23	24	25	26	27	28	29	30	31	32	33	34	35	36	37	38	39	40	41	
ADDETTI	CLASSE	[Blue]	[Blue]	[Blue]	[Blue]	[Blue]	[Blue]	[Blue]	[Blue]	[Blue]	[Blue]	[Blue]	[Blue]	[Blue]	[Blue]	[Blue]	[Blue]	[Blue]	[Blue]	[Blue]	[Blue]	[Blue]	[Blue]	[Blue]	[Blue]	[Blue]	[Blue]	[Blue]	[Blue]	[Blue]	[Blue]	[Blue]	[Blue]
	NUMERO	[Blue]	[Blue]	[Blue]	[Blue]	[Blue]	[Blue]	[Blue]	[Blue]	[Blue]	[Blue]	[Blue]	[Blue]	[Blue]	[Blue]	[Blue]	[Blue]	[Blue]	[Blue]	[Blue]	[Blue]	[Blue]	[Blue]	[Blue]	[Blue]	[Blue]	[Blue]	[Blue]	[Blue]	[Blue]	[Blue]	[Blue]	[Blue]
UNITÀ LOCALI PER CLASSE DI ADDETTI		[Blue]	[Blue]	[Blue]	[Blue]	[Blue]	[Blue]	[Blue]	[Blue]	[Blue]	[Blue]	[Blue]	[Blue]	[Blue]	[Blue]	[Blue]	[Blue]	[Blue]	[Blue]	[Blue]	[Blue]	[Blue]	[Blue]	[Blue]	[Blue]	[Blue]	[Blue]	[Blue]	[Blue]	[Blue]	[Blue]	[Blue]	
ATTIVITÀ ECONOMICA	PRINCIPALE																																
	DIVISIONE																																
	GRUPPO	[Blue]	[Blue]	[Blue]	[Blue]	[Blue]	[Blue]	[Blue]	[Blue]	[Blue]	[Blue]	[Blue]	[Blue]	[Blue]	[Blue]	[Blue]	[Blue]	[Blue]	[Blue]	[Blue]	[Blue]	[Blue]	[Blue]	[Blue]	[Blue]	[Blue]	[Blue]	[Blue]	[Blue]	[Blue]	[Blue]	[Blue]	
	SECONDARIA (*)																																
SUPERFICIE	COPERTA (classe)																																
	NON COPERTA (classe)																																
	DI VENDITA (classe)																																
	TOTALE																																
LOCALIZZAZIONE	SINGOLO COMUNE																																
	CAPOLUOGO E ALTRI COMUNI	[Blue]	[Blue]	[Blue]	[Blue]	[Blue]	[Blue]	[Blue]	[Blue]	[Blue]	[Blue]	[Blue]	[Blue]	[Blue]	[Blue]	[Blue]	[Blue]	[Blue]	[Blue]	[Blue]	[Blue]	[Blue]	[Blue]	[Blue]	[Blue]	[Blue]	[Blue]	[Blue]	[Blue]	[Blue]	[Blue]		
	SEZIONE DI CENSIMENTO																																
AMPIEZZA DEMOGRAFICA DEI COMUNI (*)																																	
OPERATIVE O AMMINISTRATIVO/GESTIONALI																																	
UNITÀ LOCALI ARTIGIANE		[Blue]	[Blue]	[Blue]	[Blue]	[Blue]	[Blue]	[Blue]	[Blue]	[Blue]	[Blue]	[Blue]	[Blue]	[Blue]	[Blue]	[Blue]	[Blue]	[Blue]	[Blue]	[Blue]	[Blue]	[Blue]	[Blue]	[Blue]	[Blue]	[Blue]	[Blue]	[Blue]	[Blue]	[Blue]	[Blue]	[Blue]	
SERIE STORICHE	CONFRONTI CENSIMENTI 71, 81, 91 (*)																																
	CONFRONTI CENSIMENTI 81, 91 (*)																																
ISTITUZIONI PUBBLICHE O PRIVATE		[Blue]	[Blue]	[Blue]	[Blue]	[Blue]	[Blue]	[Blue]	[Blue]	[Blue]	[Blue]	[Blue]	[Blue]	[Blue]	[Blue]	[Blue]	[Blue]	[Blue]	[Blue]	[Blue]	[Blue]	[Blue]	[Blue]	[Blue]	[Blue]	[Blue]	[Blue]	[Blue]	[Blue]	[Blue]	[Blue]	[Blue]	
POPOLAZIONE RESIDENTE (*)																																	
CENTRI DECISIONALI	UNITÀ LOCALI CON SEDE FUORI PROVINCIA																																
	UNITÀ LOCALI PER PROVINCIA DELLA SEDE																																
	UNITÀ LOCALI PER DIFFUSIONE TERRITORIALE DELLA SEDE																																
MEZZI DI TRASPORTO																																	
FORMA GIURIDICA O ISTITUZIONALE																																	
OCCUPAZIONE	ADDETTI DIPENDENTI E INDIPENDENTI																																
	SINGOLE CATEGORIE POSIZIONALI (*)																																
	PART-TIME																																
	CONTRATTO DI FORMAZIONE-LAVORO																																
	PERSONALE VOLONTARIO																																
	SESSO																																

(*) Classe di attività economica del commercio fisso al minuto

(*) Variabile presente nelle tavole pubblicate relative alle unità locali o nelle tavole relative alle imprese e istituzioni

- [Pink] = Solo unità locali delle imprese
- [Yellow] = Solo unità locali delle istituzioni
- [Green] = Unità locali artigiane
- [Blue] = Unità locali delle imprese e delle istituzioni in complesso

Grafici

Provincia di Perugia



Codice Amministrativo ed Elenco Comuni della Provincia 054

001 ASSISI	010 CERRETO DI SPOLETO	019 FOSSATO DI VICO	028 MASSA MARTANA	037 PANICALE	046 SCHEGGIA E PASCELUPO	055 TUORO SUL TRASIMENO
002 BASTIA	011 CITERNA	020 FRATTA TODINA	029 MONTE CASTELLO DI VIBIO	038 PASSIGNANO SUL TRASIMENO	047 SCHEGGINO	056 UMBERTIDE
003 BETTONA	012 CITTA' DELLA PIEVE	021 GIANO DELL'UMBRIA	030 MONTEFALCO	039 PERUGIA	048 SELLANO	057 VALFABBRICA
004 BEVAGNA	013 CITTA' DI CASTELLO	022 GUALDO CATTANEO	031 MONTELEDONE DI SPOLETO	040 PIEGARO	049 SIGILLO	058 VALLO DI NERA
005 CAMPELLO SUL CLITUNNO	014 COLLAZZONE	023 GUALDO TADINO	032 MONTE SANTA MARIA TIBERINA	041 PIETRALUNGA	050 SPELLO	059 VALTOPINA
006 CANNARA	015 CORCIANO	024 GUBBIO	033 MONTONE	042 POGGIODOMO	051 SPOLETO	
007 CASCIA	016 COSTACCIARO	025 LISCIANO NICCONNE	034 NOCERA UMBRA	043 PRECI	052 TODI	
008 CASTEL RITALDI	017 DERUTA	026 MAGIONE	035 NORCIA	044 SAN GIUSTINO	053 TORGIANO	
009 CASTIGLIONE DEL LAGO	018 FOLIGNO	027 MARSCIANO	036 PACIANO	045 SANT'ANATOLIA DI NARCO	054 TREVI	
Isole Amministrative	Comune di Appartenenza	Isole Amministrative	Comune di Appartenenza	Isole Amministrative	Comune di Appartenenza	
a MONTE RUPERTO	CITTA' DI CASTELLO	c ISOLA MINORE	PASSIGNANO SUL TRASIMENO	e ISOLA POLVESE	CASTIGLIONE DEL LAGO	
b LEONCINI	UMBERTIDE	d ISOLA MAGGIORE	TUORO SUL TRASIMENO	f TEVERACCIO	COLLAZZONE	

Grafico 1 - Addetti alle unità locali ogni 100 abitanti (a) per Comune

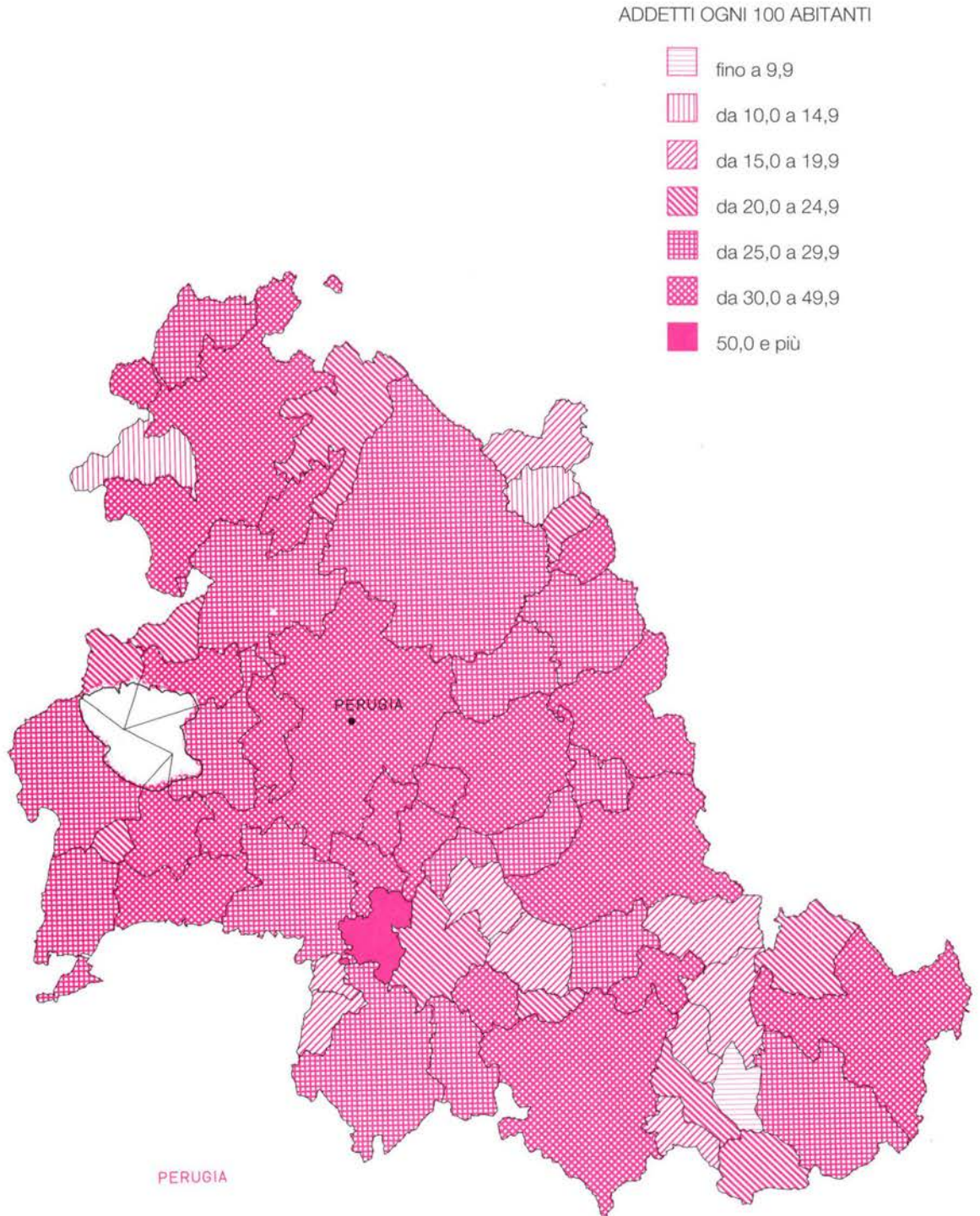

(a) Cfr: Istat "13° Censimento generale della popolazione - 20 ottobre 1991 - Popolazione legale", 1993

Grafico 2 - Imprese, unità locali e addetti dal 1971 al 1991 (a)



Grafico 3 - Addetti alle unità locali dal 1971 al 1991 nei principali settori dell'industria e dei servizi (a)



(a) A parità di campo di osservazione del Censimento 1971.

Grafico 4 - Unità locali e addetti dal 1971 al 1991 per settore di attività economica (a) (composizione percentuale)

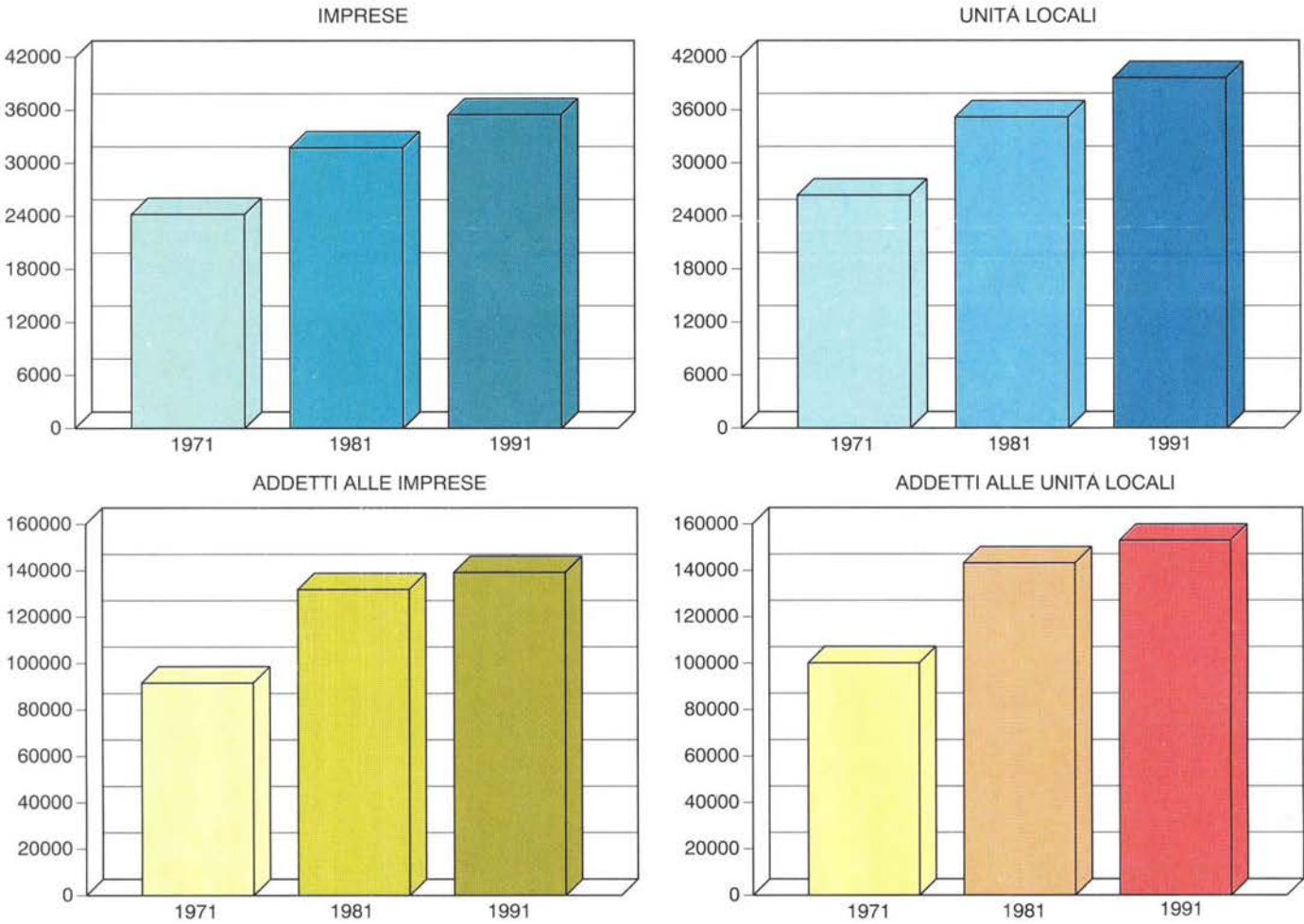
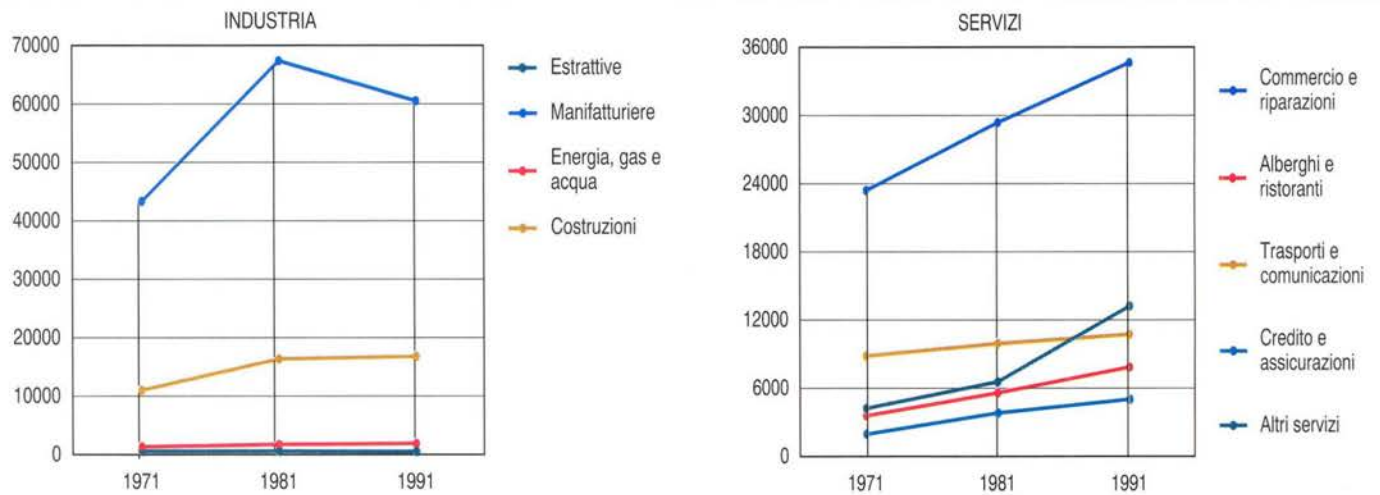
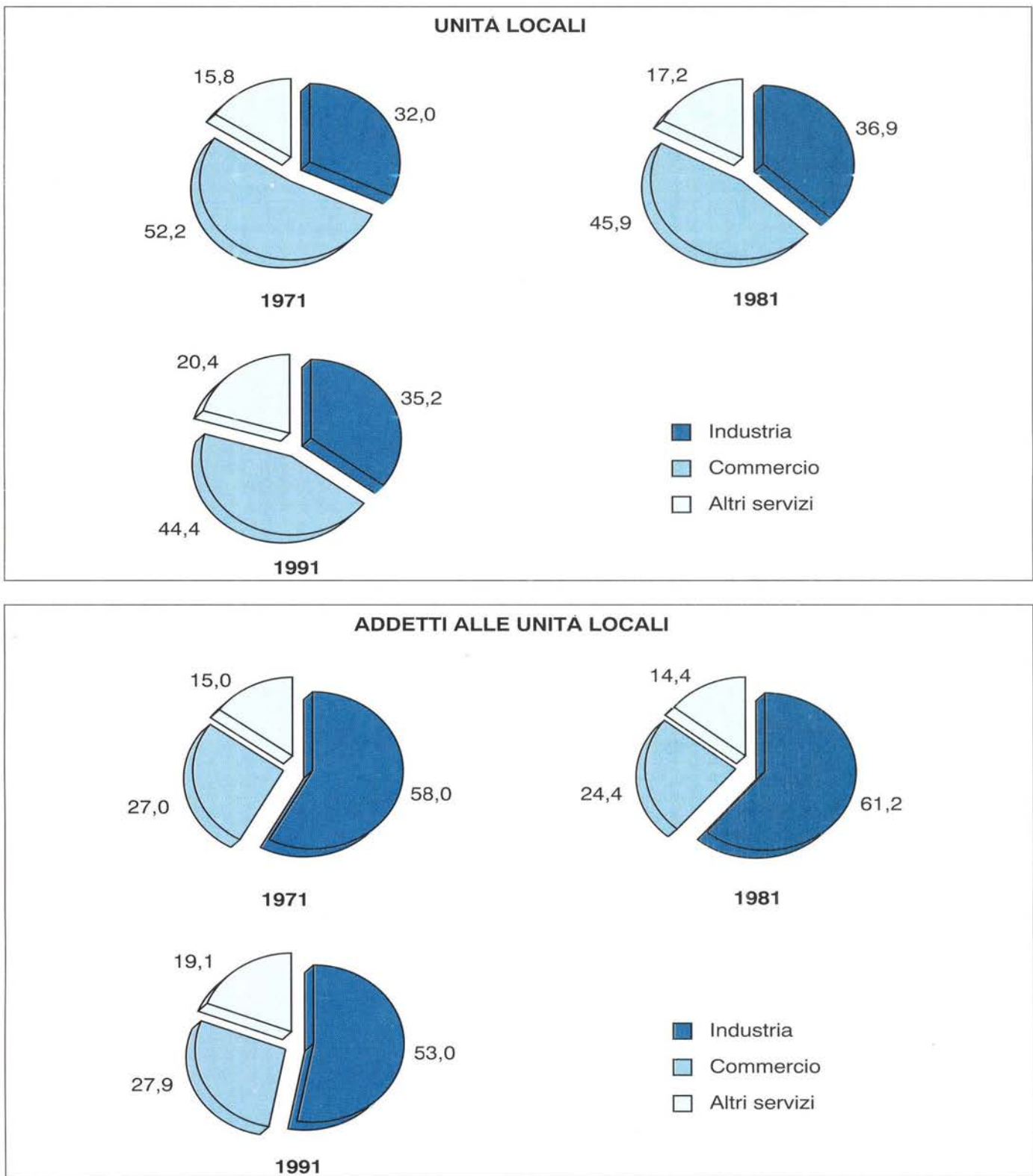

(a) A parità di campo di osservazione del Censimento 1971.

Grafico 5 - Imprese per forma giuridica



Grafico 6 - Addetti alle unità locali ogni 100 abitanti



Grafico 7 - Addetti alle unità locali per sesso e settore di attività economica

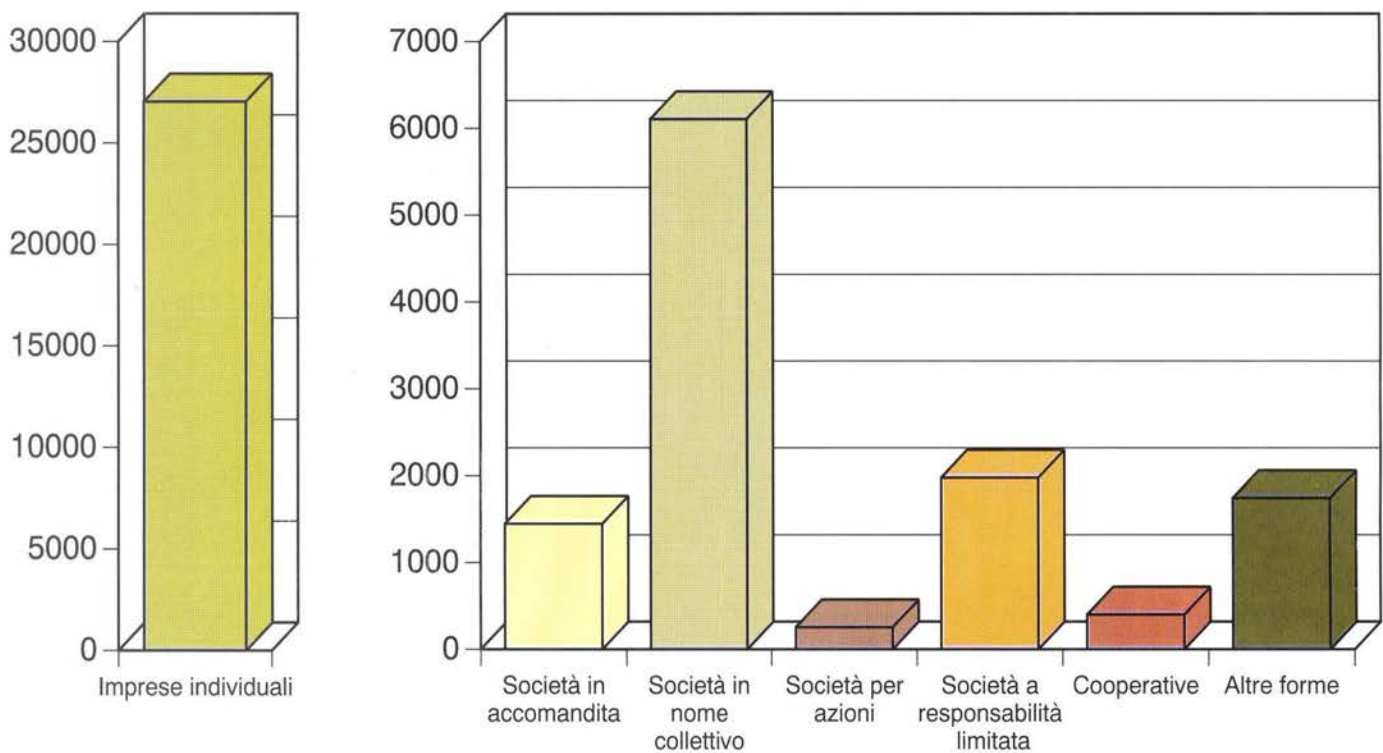

Grafico 8 - Variazione percentuale delle unità locali del 1991 rispetto al 1981 per settore di attività economica (a)

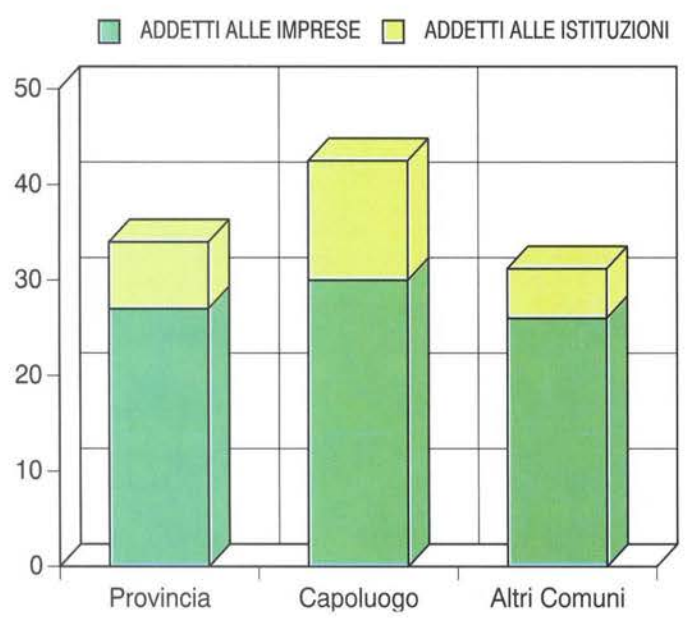

Grafico 9 - Variazione percentuale degli addetti alle unità locali del 1991 rispetto al 1981 per settore di attività economica (a)

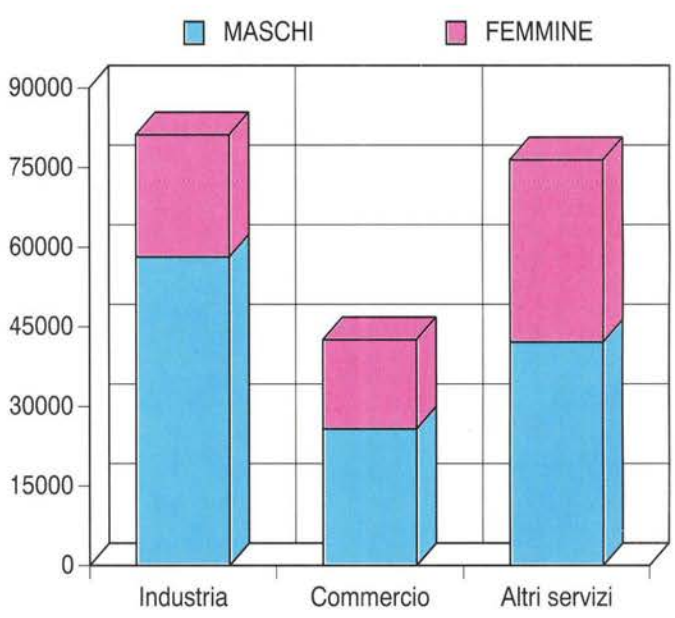

Grafico 10 - Numero medio di addetti per unità locale di impresa per settore di attività economica

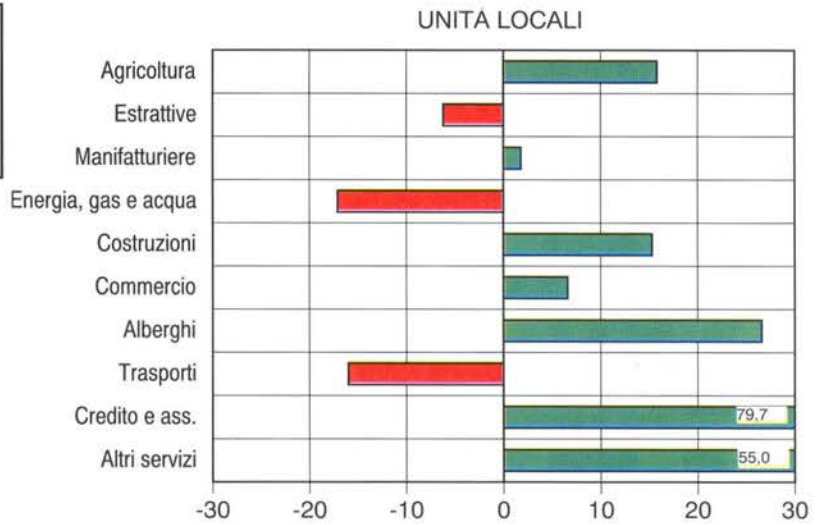

Grafico 11 - Addetti alle unità locali delle imprese per settore di attività economica

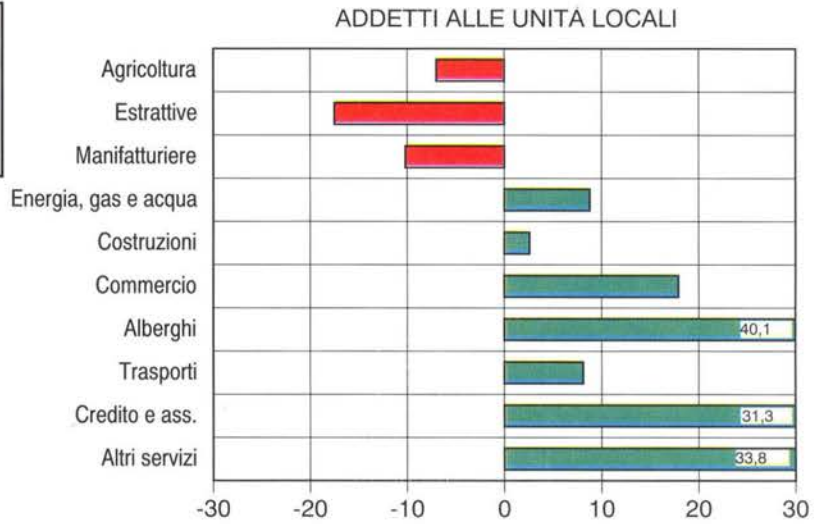

(a) A parità di campo di osservazione del Censimento 1981.

Grafico 12 - Addetti alle unità locali delle imprese per attività manifatturiera

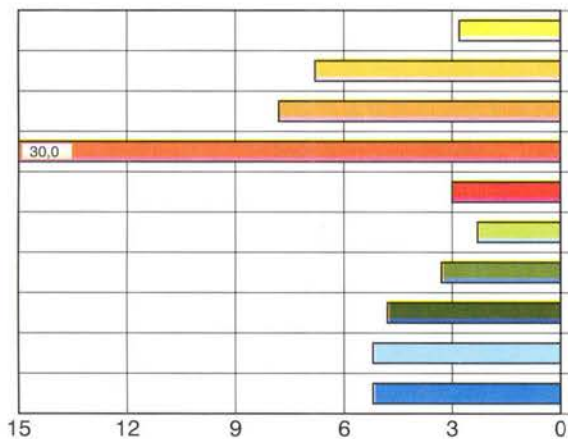
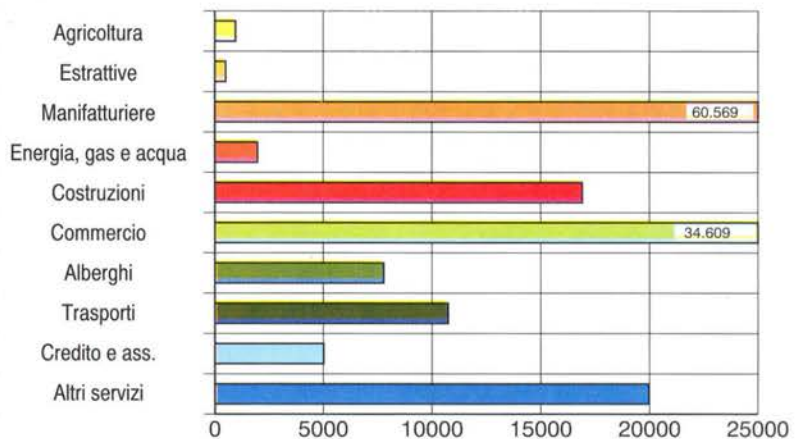

Grafico 13 - Addetti alle unità locali delle imprese per alcune attività dei servizi

Grafico 14 - Addetti alle unità locali delle istituzioni per alcune attività dei servizi



Grafico 15 - Addetti alle unità locali delle imprese secondo la posizione nella professione e il sesso

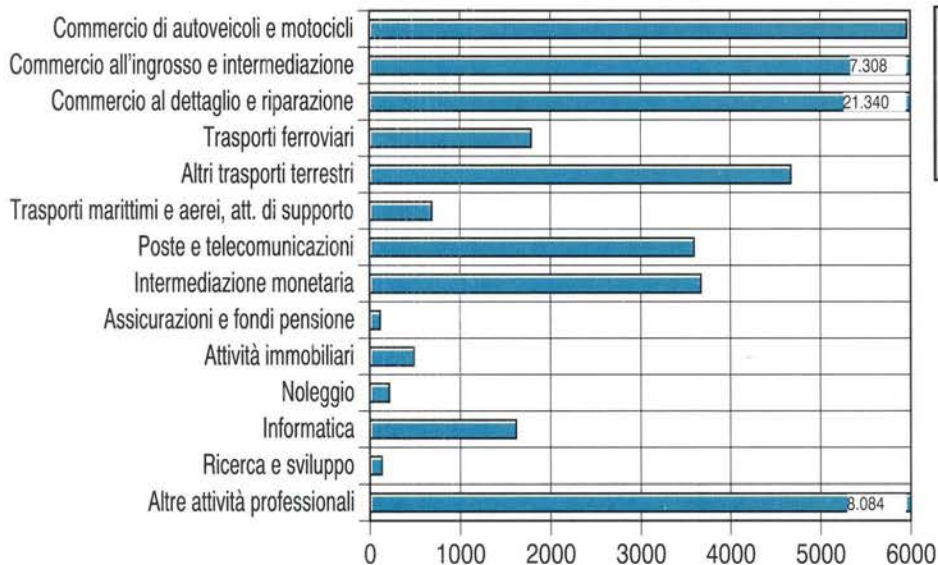
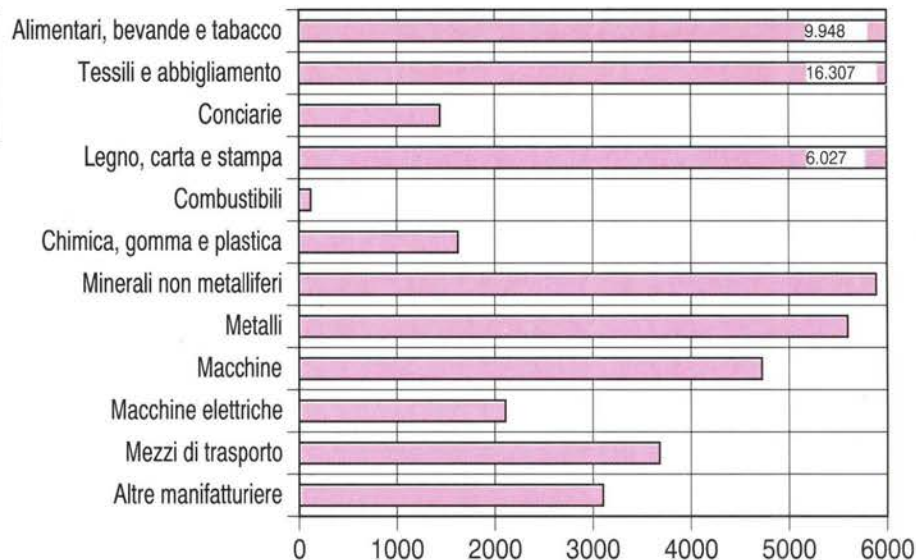

Grafico 16 - Addetti alle unità locali delle istituzioni secondo la posizione nella professione e il sesso

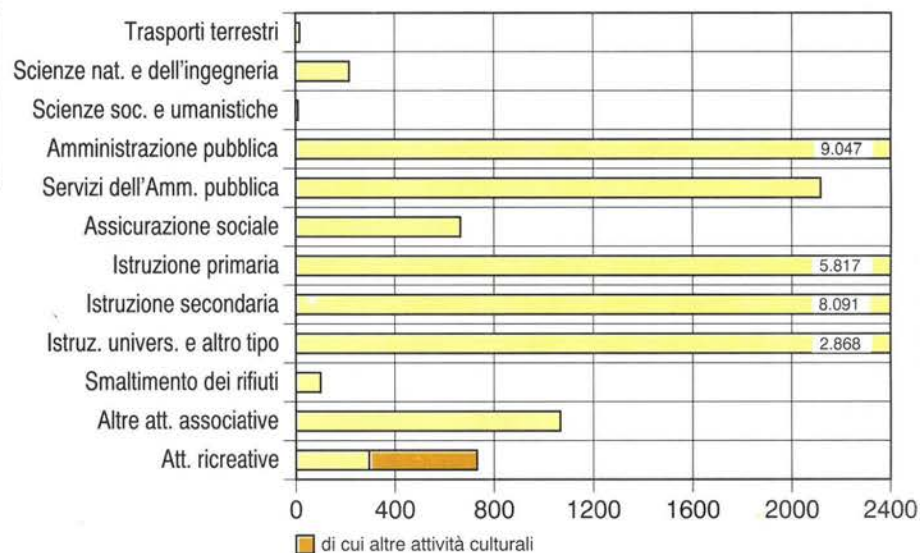

Grafico 17 - Unità locali delle istituzioni e addetti per forma istituzionale

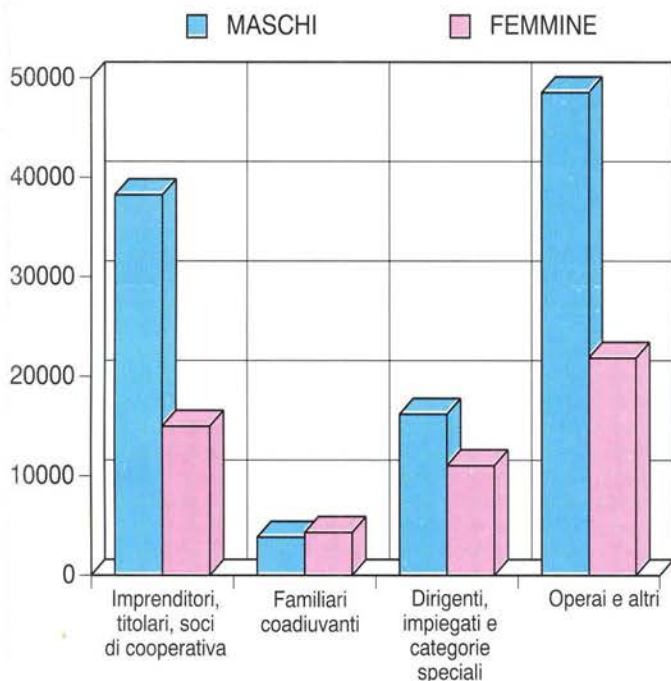

Parte prima

I caratteri generali

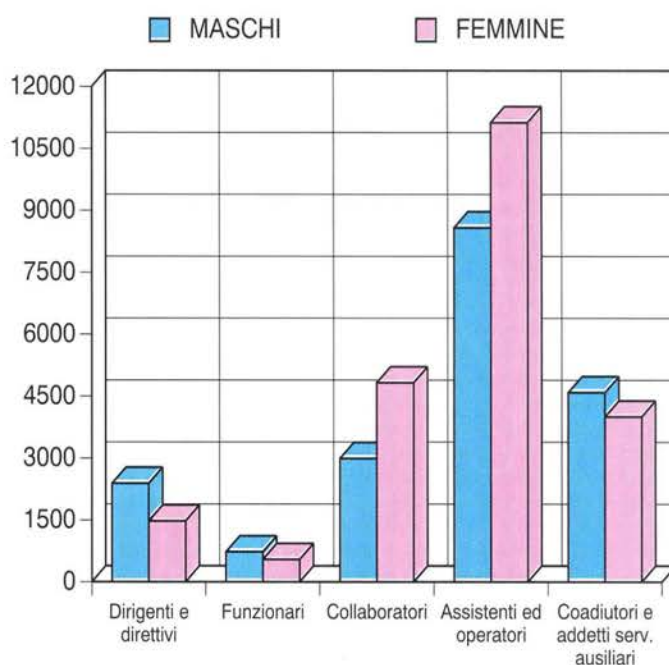
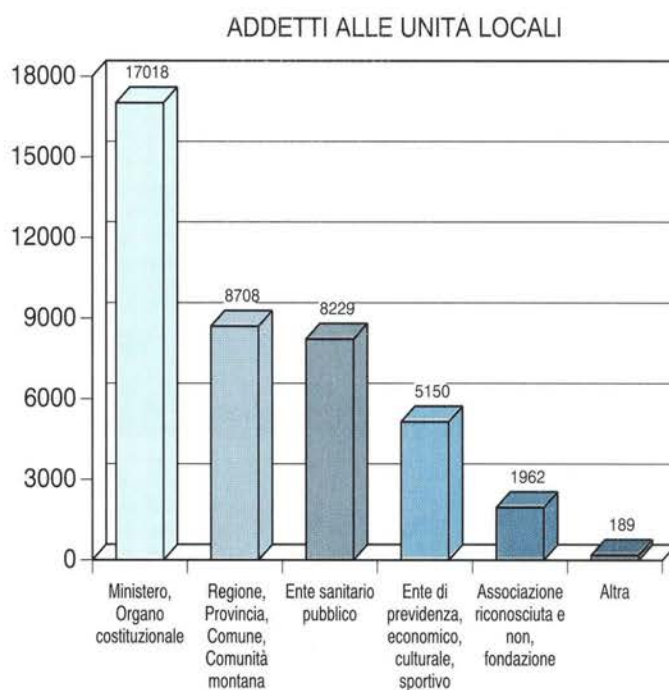
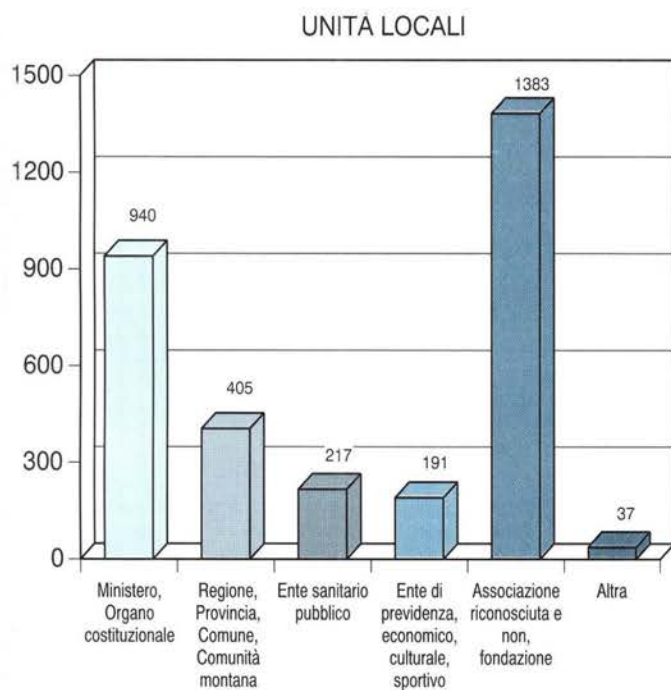
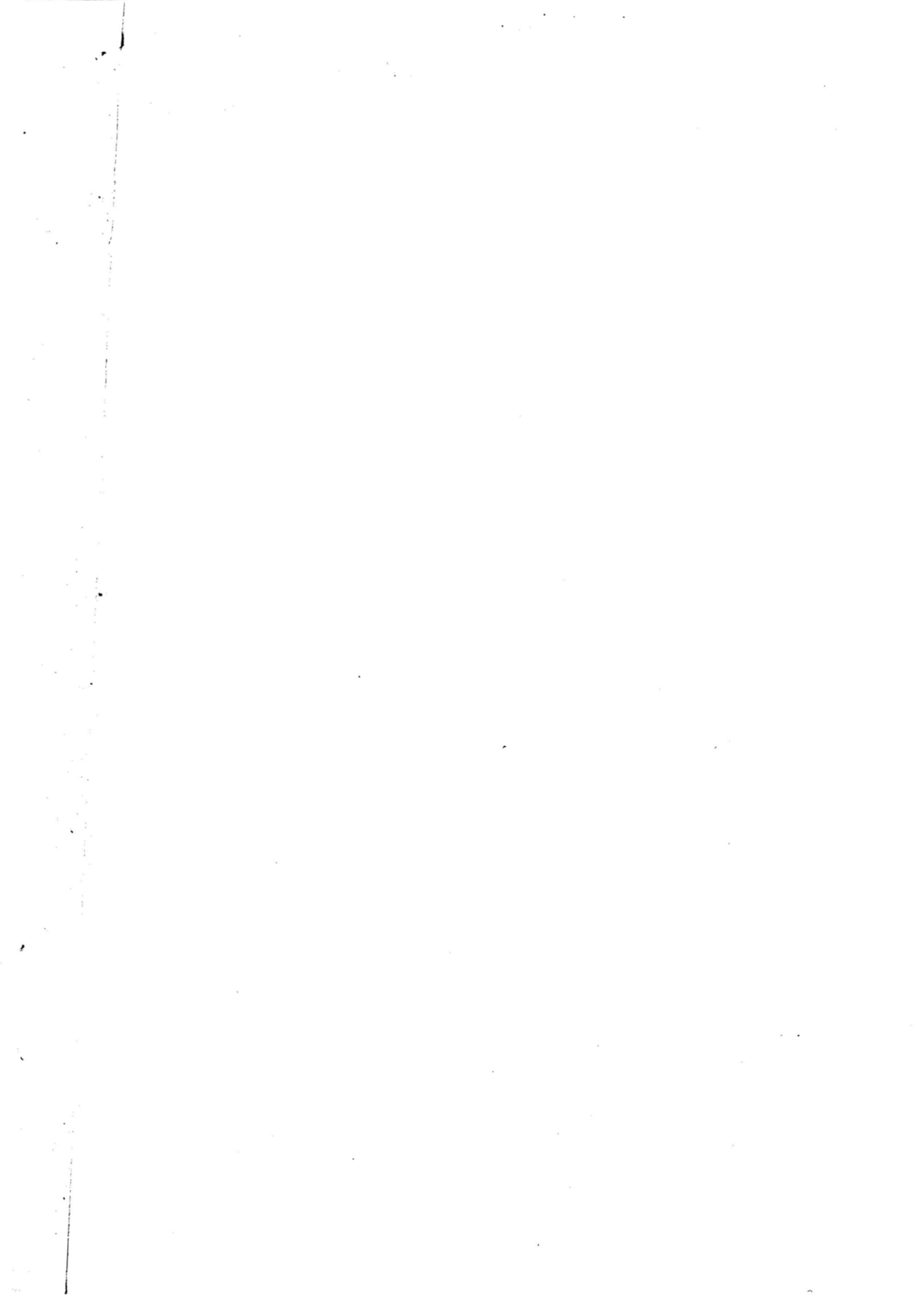

CAPITOLO 1 - PERUGIA NEGLI ULTIMI 20 ANNI ATTRAVERSO I CENSIMENTI

Tavola 1.1 - Imprese e addetti per settore di attività economica (a)

ATTIVITÀ ECONOMICHE 1991	NUMERI INDICI - 1971 = 100												
	1971		1981		1991 (b)		1981		1991		ADDETTI PER IMPRESA		
	Imprese	Addetti	Imprese	Addetti	Imprese	Addetti	Imprese	Addetti	Imprese	Addetti	1971	1981	1991
CAMPO DI OSSERVAZIONE DEI SINGOLI CENSIMENTI													
DATI ASSOLUTI													
Agricoltura e pesca (c)	385	1.322	333	1.070	345	1.042	86,5	80,9	89,6	78,8	3,4	3,2	3,0
Industria estrattiva	57	364	55	473	48	423	96,5	129,9	84,2	116,2	6,4	8,6	8,8
Industria manifatturiera	5.528	43.360	7.240	65.870	7.261	57.016	131,0	151,9	131,3	131,5	7,8	9,1	7,9
Energia, gas e acqua	35	288	5	192	9	380	14,3	66,7	25,7	131,9	8,2	38,4	42,2
Costruzioni	1.867	10.984	4.397	16.588	4.814	17.275	235,5	151,0	257,8	157,3	5,9	3,8	3,6
Commercio e riparazioni	11.721	22.544	13.298	28.498	13.967	33.853	113,5	126,4	119,2	150,2	1,9	2,1	2,4
Alberghi e pubblici esercizi	1.292	3.616	1.800	5.284	2.230	7.738	139,3	146,1	172,6	214,0	2,8	2,9	3,5
Trasporti e comunicazioni	1.444	3.771	1.819	5.216	1.824	6.062	126,0	138,3	126,3	160,8	2,6	2,9	3,3
Credito e assicurazioni	180	1.415	302	2.960	591	3.789	167,8	209,2	328,3	267,8	7,9	9,8	6,4
Altri servizi	1.685	3.931	2.565	6.521	7.879	20.747	152,2	165,9	467,6	527,8	2,3	2,5	2,6
TOTALE	24.194	91.595	31.814	132.672	38.968	148.325	131,5	144,8	161,1	161,9	3,8	4,2	3,8
COMPOSIZIONE PERCENTUALE													
Agricoltura e pesca (c)	1,6	1,4	1,0	0,8	0,9	0,7							
Industria estrattiva	0,2	0,4	0,2	0,4	0,1	0,3							
Industria manifatturiera	22,8	47,3	22,8	49,6	18,6	38,4							
Energia, gas e acqua	0,1	0,3	..	0,1	..	0,3							
Costruzioni	7,7	12,0	13,8	12,5	12,4	11,6							
Commercio e riparazioni	48,4	24,6	41,8	21,5	35,8	22,8							
Alberghi e pubblici esercizi	5,3	3,9	5,7	4,0	5,7	5,2							
Trasporti e comunicazioni	6,0	4,1	5,7	3,9	4,7	4,1							
Credito e assicurazioni	0,7	1,5	0,9	2,2	1,5	2,6							
Altri servizi	7,0	4,3	8,1	4,9	20,2	14,0							
TOTALE	100,0	100,0	100,0	100,0	100,0	100,0							
A PARITÀ DI CAMPO DI OSSERVAZIONE DEL CENSIMENTO 1971													
DATI ASSOLUTI													
Agricoltura e pesca (c)	385	1.322	333	1.070	345	1.042	86,5	80,9	89,6	78,8	3,4	3,2	3,0
Industria estrattiva	57	364	55	473	48	423	96,5	129,9	84,2	116,2	6,4	8,6	8,8
Industria manifatturiera	5.528	43.360	7.240	65.870	7.261	57.016	131,0	151,9	131,3	131,5	7,8	9,1	7,9
Energia, gas e acqua	35	288	5	192	9	380	14,3	66,7	25,7	131,9	8,2	38,4	42,2
Costruzioni	1.867	10.984	4.397	16.588	4.814	17.275	235,5	151,0	257,8	157,3	5,9	3,8	3,6
Commercio e riparazioni	11.721	22.544	13.298	28.498	13.967	33.853	113,5	126,4	119,2	150,2	1,9	2,1	2,4
Alberghi e pubblici esercizi	1.292	3.616	1.800	5.284	2.230	7.738	139,3	146,1	172,6	214,0	2,8	2,9	3,5
Trasporti e comunicazioni	1.444	3.771	1.819	5.216	1.824	6.062	126,0	138,3	126,3	160,8	2,6	2,9	3,3
Credito e assicurazioni	180	1.415	302	2.960	591	3.789	167,8	209,2	328,3	267,8	7,9	9,8	6,4
Altri servizi	1.685	3.931	2.451	5.644	4.363	11.581	145,5	143,6	258,9	294,6	2,3	2,3	2,7
TOTALE	24.194	91.595	31.700	131.795	35.452	139.159	131,0	143,9	146,5	151,9	3,8	4,2	3,9
COMPOSIZIONE PERCENTUALE													
Agricoltura e pesca (c)	1,6	1,4	1,1	0,8	1,0	0,7							
Industria estrattiva	0,2	0,4	0,2	0,4	0,1	0,3							
Industria manifatturiera	22,8	47,3	22,8	50,0	20,5	41,0							
Energia, gas e acqua	0,1	0,3	..	0,1	..	0,3							
Costruzioni	7,7	12,0	13,9	12,6	13,6	12,4							
Commercio e riparazioni	48,4	24,6	41,9	21,6	39,4	24,3							
Alberghi e pubblici esercizi	5,3	3,9	5,7	4,0	6,3	5,6							
Trasporti e comunicazioni	6,0	4,1	5,7	4,0	5,1	4,4							
Credito e assicurazioni	0,7	1,5	1,0	2,2	1,7	2,7							
Altri servizi	7,0	4,3	7,7	4,3	12,3	8,3							
TOTALE	100,0	100,0	100,0	100,0	100,0	100,0							

(a) Cfr. "Avvertenze al cap. 1", pag. 38

(b) Escluse le istituzioni e i relativi addetti

(c) Comprende: attività dei servizi connesse all'agricoltura e zootecnia non rientranti nel campo di osservazione del censimento dell'agricoltura; caccia e cattura di animali per allevamento e ripopolamento di selvaggina e servizi connessi; aziende di utilizzazione di foreste e di boschi, consorzi di forestazione e rimboschimento e servizi connessi; pesca, piscicoltura e servizi connessi

Tavola 1.2 - Imprese e addetti per classe di addetti (a)

CLASSI DI ADDETTI	1971		1981		1991 (b)		ADDETTI PER IMPRESA		
	Imprese	Addetti	Imprese	Addetti	Imprese	Addetti	1971	1981	1991
CAMPO DI OSSERVAZIONE DEI SINGOLI CENSIMENTI									
DATI ASSOLUTI									
1	12.582	12.582	15.612	15.612	18.749	18.749	1,0	1,0	1,0
2	5.601	11.202	7.128	14.256	8.421	16.842	2,0	2,0	2,0
3 - 5	3.544	12.912	5.279	19.314	7.197	26.464	3,6	3,7	3,7
6 - 9	1.281	9.137	1.799	12.934	2.286	16.490	7,1	7,2	7,2
10 - 19	724	9.359	1.225	15.976	1.509	20.098	12,9	13,0	13,3
20 - 49	308	9.241	528	15.368	581	16.681	30,0	29,1	28,7
50 - 99	89	6.055	142	9.779	134	9.384	68,0	68,9	70,0
100 - 199	41	5.683	58	8.352	51	7.008	138,6	144,0	137,4
200 - 499	19	5.781	35	11.099	33	10.037	304,3	317,1	304,2
500 - 999	3	1.804	5	3.603	6	4.464	601,3	720,6	744,0
1.000 e più	2	7.839	3	6.379	1	2.108	3.919,5	2.126,3	2.108,0
TOTALE	24.194	91.595	31.814	132.672	38.968	148.325	3,8	4,2	3,8

COMPOSIZIONE PERCENTUALE									
1	52,0	13,7	49,1	11,8	48,1	12,6			
2	23,2	12,2	22,4	10,7	21,6	11,4			
3 - 5	14,6	14,1	16,6	14,6	18,5	17,8			
6 - 9	5,3	10,0	5,7	9,7	5,9	11,1			
10 - 19	3,0	10,2	3,9	12,0	3,9	13,5			
20 - 49	1,3	10,1	1,7	11,6	1,5	11,2			
50 - 99	0,4	6,6	0,4	7,4	0,3	6,3			
100 - 199	0,2	6,2	0,2	6,3	0,1	4,7			
200 - 499	0,1	6,3	0,1	8,4	0,1	6,8			
500 - 999	..	2,0	..	2,7	..	3,0			
1000 e più	..	8,6	..	4,8	..	1,4			
TOTALE	100,0	100,0	100,0	100,0	100,0	100,0			

A PARITÀ DI CAMPO DI OSSERVAZIONE DEL CENSIMENTO 1971

DATI ASSOLUTI									
1	12.582	12.582	15.591	15.591	16.584	16.584	1,0	1,0	1,0
2	5.601	11.202	7.104	14.208	7.761	15.522	2,0	2,0	2,0
3 - 5	3.544	12.912	5.251	19.207	6.671	24.556	3,6	3,7	3,7
6 - 9	1.281	9.137	1.785	12.829	2.185	15.776	7,1	7,2	7,2
10 - 19	724	9.359	1.208	15.756	1.475	19.679	12,9	13,0	13,3
20 - 49	308	9.241	519	15.131	563	16.164	30,0	29,2	28,7
50 - 99	89	6.055	142	9.779	127	8.913	68,0	68,9	70,2
100 - 199	41	5.683	57	8.213	49	6.691	138,6	144,1	136,6
200 - 499	19	5.781	35	11.099	31	9.362	304,3	317,1	302,0
500 - 999	3	1.804	5	3.603	5	3.804	601,3	720,6	760,8
1.000 e più	2	7.839	3	6.379	1	2.108	3.919,5	2.126,3	2.108,0
TOTALE	24.194	91.595	31.700	131.795	35.452	139.159	3,8	4,2	3,9

COMPOSIZIONE PERCENTUALE									
1	52,0	13,7	49,2	11,8	46,8	11,9			
2	23,2	12,2	22,4	10,8	21,9	11,2			
3 - 5	14,6	14,1	16,6	14,6	18,8	17,6			
6 - 9	5,3	10,0	5,6	9,7	6,2	11,3			
10 - 19	3,0	10,2	3,8	12,0	4,2	14,1			
20 - 49	1,3	10,1	1,6	11,5	1,6	11,6			
50 - 99	0,4	6,6	0,4	7,4	0,4	6,4			
100 - 199	0,2	6,2	0,2	6,2	0,1	4,8			
200 - 499	0,1	6,3	0,1	8,4	0,1	6,7			
500 - 999	..	2,0	..	2,7	..	2,7			
1000 e più	..	8,6	..	4,8	..	1,5			
TOTALE	100,0	100,0	100,0	100,0	100,0	100,0			

(a) Cfr. "Avvertenze al cap. 1", pag. 38
 (b) Escluse le istituzioni e i relativi addetti

Tavola 1.3 - Imprese e addetti per classe di addetti e settore di attività economica (a)

ATTIVITÀ ECONOMICHE 1991	CLASSI DI ADDETTI											
	1 - 9		10 - 19		20 - 99		100 - 199		200 E PIÙ		TOTALE	
	1981	1991	1981	1991	1981	1991	1981	1991	1981	1991	1981	1991
IMPRESSE												
Agricoltura e pesca (b)	319	331	9	4	4	4	1	1	-	-	333	345
Industria estrattiva	43	33	6	10	6	5	-	-	-	-	55	48
Industria manifatturiera	6.003	6.049	709	730	450	429	45	31	33	22	7.240	7.261
Energia, gas e acqua	2	3	1	2	1	2	1	2	-	-	5	9
Costruzioni	4.105	4.492	192	230	95	86	4	5	1	1	4.397	4.814
Commercio e riparazioni	13.064	13.608	180	273	53	83	-	1	1	2	13.298	13.967
Alberghi e pubblici esercizi	1.740	2.120	43	83	17	27	-	-	-	-	1.800	2.230
Trasporti e comunicazioni	1.774	1.764	22	35	16	18	3	2	4	5	1.819	1.824
Credito e assicurazioni	281	563	11	17	4	5	3	1	3	5	302	591
Altri servizi	2.487	7.635	52	120	24	56	1	8	1	5	2.565	7.824
TOTALE	29.818	36.598	1.225	1.509	670	715	58	51	43	40	31.814	38.913
ADDETTI												
Agricoltura e pesca (b)	610	672	107	114	156	109	197	147	-	-	1.070	1.042
Industria estrattiva	165	144	69	141	239	138	-	-	-	-	473	423
Industria manifatturiera	14.826	16.579	9.382	9.965	17.761	16.345	6.617	4.316	17.284	9.811	65.870	57.016
Energia, gas e acqua	14	4	14	27	53	88	111	261	-	-	192	380
Costruzioni	10.103	10.244	2.451	2.990	3.282	2.842	462	635	290	564	16.588	17.275
Commercio e riparazioni	24.353	26.849	2.302	3.573	1.590	2.606	-	121	253	704	28.498	33.853
Alberghi e pubblici esercizi	4.227	5.798	551	1.092	506	848	-	-	-	-	5.284	7.738
Trasporti e comunicazioni	2.682	3.069	286	460	496	734	349	235	1.403	1.564	5.216	6.062
Credito e assicurazioni	644	1.205	156	219	161	226	477	165	1.522	1.974	2.960	3.789
Altri servizi	4.492	13.877	658	1.517	903	2.129	139	1.128	329	1.992	6.521	20.643
TOTALE	62.116	78.441	15.976	20.098	25.147	26.065	8.352	7.008	21.081	16.609	132.672	148.221

(a) A parità di campo di osservazione 1981. Cfr. "Avvertenze al cap. 1", pag. 38

(b) Comprende: attività dei servizi connesse all'agricoltura e zootecnia non rientranti nel campo di osservazione del censimento dell'agricoltura; caccia e cattura di animali per allevamento e ripopolamento di selvaggina e servizi connessi; aziende di utilizzazione di foreste e di boschi, consorzi di forestazione e rimboschimento e servizi connessi; pesca, piscicoltura e servizi connessi

Tavola 1.4 - Variazioni del numero delle imprese e degli addetti per settore di attività economica, classe di addetti e tipo di comune (a)

ATTIVITÀ ECONOMICHE 1991 CLASSI DI ADDETTI	1981-1971 (b)				1991-1981 (c)			
	Imprese		Addetti		Imprese		Addetti	
	Numeri indici - 1971 = 100							
ATTIVITÀ ECONOMICA								
Agricoltura e pesca (d)	-52	-252	86,5	80,9	12	-28	103,6	97,4
Industria estrattiva	-2	109	96,5	129,9	-7	-50	87,3	89,4
Industria manifatturiera	1.712	22.510	131,0	151,9	21	-8.854	100,3	86,6
Energia, gas e acqua	-30	-96	14,3	66,7	4	188	180,0	197,9
Costruzioni	2.530	5.604	235,5	151,0	417	687	109,5	104,1
Commercio e riparazioni	1.577	5.954	113,5	126,4	669	5.355	105,0	118,8
Alberghi e pubblici esercizi	508	1.668	139,3	146,1	430	2.454	123,9	146,4
Trasporti e comunicazioni	375	1.445	126,0	138,3	5	846	100,3	116,2
Credito e assicurazioni	122	1.545	167,8	209,2	289	829	195,7	128,0
Altri servizi	766	1.713	145,5	143,6	5.259	14.122	305,0	316,6
TOTALE	7.506	40.200	131,0	143,9	7.099	15.549	122,3	111,7
CLASSE DI ADDETTI								
1	3.009	3.009	123,9	123,9	3.104	3.104	119,9	119,9
2	1.503	3.006	126,8	126,8	1.283	2.566	118,0	118,0
3 - 5	1.707	6.295	148,2	148,8	1.908	7.113	136,1	136,8
6 - 9	504	3.692	139,3	140,4	485	3.542	127,0	127,4
10 - 19	484	6.397	166,9	168,4	284	4.122	123,2	125,8
20 - 49	211	5.890	168,5	163,7	53	1.313	110,0	108,5
50 - 99	53	3.724	159,6	161,5	-8	-395	94,4	96,0
100 - 199	16	2.530	139,0	144,5	-7	-1.344	87,9	83,9
200 - 499	16	5.318	184,2	192,0	-2	-1.062	94,3	90,4
500 - 999	2	1.799	166,7	199,7	1	861	120,0	123,9
1000 e più	1	-1.460	150,0	81,4	-2	-4.271	33,3	33,0
TOTALE	7.506	40.200	131,0	143,9	7.099	15.549	122,3	111,7
TIPO DI COMUNE								
- Comune capoluogo	2.421	9.271	154,9	134,9	2.750	5.827	140,0	116,0
- Altri comuni	5.085	30.929	125,7	147,6	4.349	9.722	117,4	110,1
TOTALE	7.506	40.200	131,0	143,9	7.099	15.549	122,3	111,7

(a) Cfr. "Avvertenze al cap. 1", pag. 38

(b) A parità di campo di osservazione 1971

(c) A parità di campo di osservazione 1981

(d) Comprende: attività dei servizi connesse all'agricoltura e zootecnia non rientranti nel campo di osservazione del censimento dell'agricoltura; caccia e cattura di animali per allevamento e ripopolamento di selvaggina e servizi connessi; aziende di utilizzazione di foreste e di boschi, consorzi di forestazione e rimboschimento e servizi connessi; pesca, piscicoltura e servizi connessi

Tavola 1.5 - Imprese, unità locali e addetti per sezione, sottosezione, divisione e gruppo di attività economica (a)

ATTIVITÀ ECONOMICHE 1991 (b)	IMPRESE						UNITÀ LOCALI					
	1981		1991		NUMERI INDICI - 1981 = 100		1981		1991		NUMERI INDICI - 1981 = 100	
	N.	Addetti	N.	Addetti	N.	Addetti	N.	Addetti	N.	Addetti	N.	Addetti
A AGRICOLTURA, CACCIA E SILVICOLTURA	322	867	328	950	101,9	109,6	338	1.019	385	1.046	113,9	102,6
01 AGRICOLTURA, CACCIA E RELATIVI SERVIZI	222	660	253	824	114,0	124,8	232	661	295	784	127,2	118,6
02 SILVICOLTURA E UTILIZZAZIONE DI AREE FORESTALI E SERVIZI CONNESSI	100	207	75	126	75,0	60,9	106	358	90	262	84,9	73,2
B PESCA, PISCICOLTURA E SERVIZI CONNESSI	11	203	17	92	154,5	45,3	11	203	19	91	172,7	44,8
05 PESCA, PISCICOLTURA E SERVIZI CONNESSI	11	203	17	92	154,5	45,3	11	203	19	91	172,7	44,8
C ESTRAZIONE DI MINERALI	55	473	48	423	87,3	89,4	80	616	75	508	93,8	82,5
CA ESTRAZIONE DI MINERALI ENERGETICI	-	-	-	-	-	-	-	-	-	-	-	-
10 ESTRAZIONE DI CARBON FOSSILE E LIGNITE; ESTRAZIONE DI TORBA	-	-	-	-	-	-	-	-	-	-	-	-
10.1 Estrazione ed agglomerazione di carbon fossile	-	-	-	-	-	-	-	-	-	-	-	-
10.2 Estrazione ed agglomerazione di lignite	-	-	-	-	-	-	-	-	-	-	-	-
10.3 Estrazione ed agglomerazione di torba	-	-	-	-	-	-	-	-	-	-	-	-
11 ESTRAZIONE DI PETROLIO GREGGIO E DI GAS NATURALE; SERVIZI CONNESSI ALL'ESTRAZIONE DI PETROLIO E DI GAS NATURALE, ESCLUSA LA PROSPEZIONE	-	-	-	-	-	-	-	-	-	-	-	-
11.1 Estrazione di petrolio greggio e di gas naturale	-	-	-	-	-	-	-	-	-	-	-	-
11.2 Attività dei servizi connessi all'estrazione di petrolio e di gas, esclusa la prospezione	-	-	-	-	-	-	-	-	-	-	-	-
12 ESTRAZIONE DI MINERALI DI URANIO E DI TORIO	-	-	-	-	-	-	-	-	-	-	-	-
12.0 Estrazione di minerali di uranio e di torio	-	-	-	-	-	-	-	-	-	-	-	-
CB ESTRAZIONE DI MINERALI NON ENERGETICI	55	473	48	423	87,3	89,4	80	616	75	508	93,8	82,5
13 ESTRAZIONE DI MINERALI METALLIFERI	-	-	-	-	-	-	1	3	-	-	-	-
13.1 Estrazione di minerali di ferro	-	-	-	-	-	-	-	-	-	-	-	-
13.2 Estrazione di minerali metallici non ferrosi, ad eccezione dei minerali di uranio e di torio	-	-	-	-	-	-	1	3	-	-	-	-
14 ALTRE INDUSTRIE ESTRATTIVE	55	473	48	423	87,3	89,4	79	613	75	508	94,9	82,9
14.1 Estrazione di pietra	43	407	24	194	55,8	47,7	66	487	33	256	50,0	52,6
14.2 Estrazione di ghiaia, sabbia e argilla	4	27	18	168	450,0	622,2	4	27	35	168	875,0	622,2
14.3 Estrazione di minerali per le industrie chimiche e la fabbricazione di concimi	-	-	1	4	-	-	-	-	1	2	-	-
14.4 Produzione di sale	-	-	-	-	-	-	-	-	-	-	-	-
14.5 Estrazione di altri minerali e prodotti di cava n.c.a.	8	39	5	57	62,5	146,2	9	99	6	82	66,7	82,8
D ATTIVITÀ MANIFATTURIERE	7.240	65.870	7.261	57.016	100,3	86,6	7.619	67.464	7.756	60.594	101,8	89,8
DA INDUSTRIE ALIMENTARI, DELLE BEVANDE E DEL TABACCO	676	12.086	724	9.561	107,1	79,1	778	10.653	860	9.973	110,5	93,6
15 INDUSTRIE ALIMENTARI E DELLE BEVANDE	659	10.986	712	8.021	108,0	73,0	753	9.297	807	8.068	107,2	86,8
15.1 Produzione, lavorazione e conservazione di carne e di prodotti a base di carne	62	693	63	789	101,6	113,9	104	810	86	819	82,7	101,1
15.2 Lavorazione e conservazione di pesce e di prodotti a base di pesce	2	19	-	-	-	-	2	19	-	-	-	-
15.3 Lavorazione e conservazione di frutta e ortaggi	12	221	10	58	83,3	26,2	12	221	12	61	100,0	27,6
15.4 Fabbricazione di oli e grassi vegetali e animali	106	411	92	484	86,8	117,8	114	423	98	486	86,0	114,9
15.5 Industria lattiero-casearia	35	346	30	290	85,7	83,8	38	340	31	289	81,6	85,0
15.6 Lavorazione delle granaglie e di prodotti amidacei	94	653	66	673	70,2	103,1	103	580	84	550	81,6	94,8
15.7 Fabbricazione di prodotti per l'alimentazione degli animali	36	1.090	25	1.028	69,4	94,3	46	1.132	30	946	65,2	83,6
15.8 Fabbricazione di altri prodotti alimentari	271	7.137	392	4.323	144,6	60,6	286	5.361	422	4.488	147,6	83,7
15.9 Industria delle bevande	41	416	34	376	82,9	90,4	48	411	44	429	91,7	104,4
16 INDUSTRIA DEL TABACCO	17	1.100	12	1.540	70,6	140,0	25	1.356	53	1.905	212,0	140,5
16.0 Industria del tabacco	17	1.100	12	1.540	70,6	140,0	25	1.356	53	1.905	212,0	140,5

Tavola 1.5 segue - Imprese, unità locali e addetti per sezione, sottosezione, divisione e gruppo di attività economica (a)

ATTIVITÀ ECONOMICHE 1991 (b)	IMPRESE						UNITÀ LOCALI					
	1981		1991		NUMERI INDICI - 1981 = 100		1981		1991		NUMERI INDICI - 1981 = 100	
	N.	Addetti	N.	Addetti	N.	Addetti	N.	Addetti	N.	Addetti	N.	Addetti
DB	INDUSTRIE TESSILI E DELL'ABBIGLIAMENTO											
17	1.288	8.310	984	5.640	76,4	67,9	1.321	8.263	1.008	5.691	76,3	68,9
17.1	14	406	25	176	178,6	43,3	16	695	26	174	162,5	25,0
17.2	29	146	34	422	117,2	289,0	32	208	37	427	115,6	205,3
17.3	24	170	46	254	191,7	149,4	26	159	48	306	184,6	192,5
17.4	150	358	50	207	33,3	57,8	154	361	53	206	34,4	57,1
17.5	100	182	64	232	64,0	127,5	101	182	65	237	64,4	130,2
17.6	76	263	185	815	243,4	309,9	77	263	186	815	241,6	309,9
17.7	895	6.785	580	3.534	64,8	52,1	915	6.395	593	3.526	64,8	55,1
18	1.142	11.560	1.335	10.853	116,9	93,9	1.162	12.066	1.371	10.616	118,0	88,0
18.1	48	949	55	506	114,6	53,3	50	949	56	574	112,0	60,5
18.2	1.067	10.515	1.239	10.273	116,1	97,7	1.083	11.017	1.271	9.963	117,4	90,4
18.3	27	96	41	74	151,9	77,1	29	100	44	79	151,7	79,0
DC	INDUSTRIE CONCIARIE, FABBRICAZIONE DI PRODOTTI IN CUOIO, PELLE E SIMILARI											
19	138	1.942	150	1.429	108,7	73,6	148	1.962	154	1.442	104,1	73,5
19.1	9	157	5	16	55,6	10,2	11	157	5	16	45,5	10,2
19.2	44	261	44	347	100,0	133,0	45	259	46	355	102,2	137,1
19.3	85	1.524	101	1.066	118,8	69,9	92	1.546	103	1.071	112,0	69,3
DD	INDUSTRIA DEL LEGNO E DEI PRODOTTI IN LEGNO											
20	1.074	3.188	700	2.429	65,2	76,2	1.095	3.269	721	2.421	65,8	74,1
20.1	45	151	54	167	120,0	110,6	47	154	56	168	119,1	109,1
20.2	12	122	3	183	25,0	150,0	15	201	3	183	20,0	91,0
20.3	845	2.364	519	1.559	61,4	65,9	858	2.362	531	1.552	61,9	65,7
20.4	25	140	11	68	44,0	48,6	25	140	11	68	44,0	48,6
20.5	147	411	113	452	76,9	110,0	150	412	120	450	80,0	109,2
DE	FABBRICAZIONE DELLA PASTA-CARTA, DELLA CARTA E DEI PRODOTTI DI CARTA; STAMPA ED EDITORIA											
21	286	3.200	409	3.648	143,0	114,0	314	3.313	437	3.606	139,2	108,8
21.1	76	1.656	81	1.572	106,6	94,9	88	1.698	85	1.527	96,6	89,9
21.1	3	109	3	112	100,0	102,8	4	109	3	95	75,0	87,2
21.2	73	1.547	78	1.460	106,8	94,4	84	1.589	82	1.432	97,6	90,1
22	210	1.544	328	2.076	156,2	134,5	226	1.615	352	2.079	155,8	128,7
22.1	20	116	40	177	200,0	152,6	30	129	50	188	166,7	145,7
22.2	189	1.424	286	1.896	151,3	133,1	194	1.476	300	1.888	154,6	127,9
22.3	1	4	2	3	200,0	75,0	2	10	2	3	100,0	30,0

Tavola 1.5 segue - Imprese, unità locali e addetti per sezione, sottosezione, divisione e gruppo di attività economica (a)

ATTIVITÀ ECONOMICHE 1991 (b)	IMPRESE						UNITÀ LOCALI					
	1981		1991		NUMERI INDICI - 1981 = 100		1981		1991		NUMERI INDICI - 1981 = 100	
	N.	Addetti	N.	Addetti	N.	Addetti	N.	Addetti	N.	Addetti	N.	Addetti
DF FABBRICAZIONE DI COKE, RAFFINERIE DI PETROLIO, TRATTAMENTO DEI COMBUSTIBILI NUCLEARI	2	18	6	64	300,0	355,6	3	30	16	120	533,3	400,0
23 FABBRICAZIONE DI COKE, RAFFINERIE DI PETROLIO, TRATTAMENTO DEI COMBUSTIBILI NUCLEARI	2	18	6	64	300,0	355,6	3	30	16	120	533,3	400,0
23.1 Fabbricazione di prodotti di cokeria	-	-	-	-	-	-	-	-	-	-	-	-
23.2 Fabbricazione di prodotti petroliferi raffinati	2	18	6	64	300,0	355,6	3	30	16	120	533,3	400,0
23.3 Trattamento dei combustibili nucleari	-	-	-	-	-	-	-	-	-	-	-	-
DG FABBRICAZIONE DI PRODOTTI CHIMICI E DI FIBRE SINTETICHE E ARTIFICIALI	36	557	50	368	138,9	66,1	47	722	60	528	127,7	73,1
24 FABBRICAZIONE DI PRODOTTI CHIMICI E DI FIBRE SINTETICHE E ARTIFICIALI	36	557	50	368	138,9	66,1	47	722	60	528	127,7	
24.1 Fabbricazione di prodotti chimici di base	7	123	4	75	57,1	61,0	12	163	7	115	58,3	70,6
24.2 Fabbricazione di pesticidi e di altri prodotti chimici per l'agricoltura	-	-	3	4	-	-	-	-	3	4	-	-
24.3 Fabbricazione di pitture, vernici e smalti, inchiostri da stampa e mastici	11	88	10	117	90,9	133,0	13	94	14	119	107,7	126,6
24.4 Fabbricazione di prodotti farmaceutici e di prodotti chimici e botanici per usi medicinali	-	-	1	11	-	-	1	7	3	130	300,0	1.857,1
24.5 Fabbricazione di saponi e detersivi, di prodotti per la pulizia e la lucidatura, di profumi e prodotti per toilette	7	72	19	88	271,4	122,2	7	72	19	87	271,4	120,8
24.6 Fabbricazione di altri prodotti chimici	10	271	13	73	130,0	26,9	13	383	14	73	107,7	19,1
24.7 Fabbricazione di fibre sintetiche e artificiali	1	3	-	-	-	-	1	3	-	-	-	-
DH FABBRICAZIONE DI ARTICOLI IN GOMMA E MATERIE PLASTICHE	159	1.233	98	1.125	61,6	91,2	168	1.361	103	1.097	61,3	80,6
25 FABBRICAZIONE DI ARTICOLI IN GOMMA E MATERIE PLASTICHE	159	1.233	98	1.125	61,6	91,2	168	1.361	103	1.097	61,3	80,6
25.1 Fabbricazione di articoli in gomma	66	299	22	300	33,3	100,3	70	298	23	285	32,9	95,6
25.2 Fabbricazione di articoli in materie plastiche	93	934	76	825	81,7	88,3	98	1.063	80	812	81,6	76,4
DI FABBRICAZIONE DI PRODOTTI DELLA LAVORAZIONE DI MINERALI NON METALLIFERI	690	7.202	618	6.241	89,6	86,7	750	7.326	716	5.889	95,5	80,4
26 FABBRICAZIONE DI PRODOTTI DELLA LAVORAZIONE DI MINERALI NON METALLIFERI	690	7.202	618	6.241	89,6	86,7	750	7.326	716	5.889	95,5	80,4
26.1 Fabbricazione di vetro e di prodotti in vetro	24	390	48	489	200,0	125,4	27	380	52	499	192,6	131,3
26.2 Fabbricazione di prodotti ceramici non refrattari, non destinati all'edilizia; fabbricazione di prodotti ceramici refrattari	415	2.601	356	1.642	85,8	63,1	420	2.575	380	1.672	90,5	64,9
26.3 Fabbricazione di piastrelle e lastre in ceramica per pavimenti e rivestimenti	14	563	10	448	71,4	79,6	15	554	12	446	80,0	80,5
26.4 Fabbricazione di mattoni, tegole ed altri prodotti per l'edilizia in terracotta	11	712	7	455	63,6	63,9	21	710	13	397	61,9	55,9
26.5 Produzione di cemento, calce, gesso	11	501	6	692	54,5	138,1	17	693	16	686	94,1	99,0
26.6 Fabbricazione di prodotti in calcestruzzo, cemento o gesso	119	1.975	101	2.074	84,9	105,0	149	1.942	139	1.732	93,3	89,2
26.7 Taglio, modellatura e finitura della pietra	95	459	87	373	91,6	81,3	100	471	100	389	100,0	82,6
26.8 Fabbricazione di altri prodotti in minerali non metalliferi	1	1	3	68	300,0	6.800,0	1	1	4	68	400,0	6.800,0
DJ PRODUZIONE DI METALLO E FABBRICAZIONE DI PRODOTTI IN METALLO	767	5.968	785	5.493	102,3	92,0	793	6.210	810	5.598	102,1	90,1
27 PRODUZIONE DI METALLI E LORO LEGHE	22	1.034	21	649	95,5	62,8	23	1.081	25	661	108,7	61,1
27.1 Produzione di ferro, di acciaio e di ferroleghie (CECA)	-	-	-	-	-	-	-	-	-	-	-	-

Tavola 1.5 segue - Imprese, unità locali e addetti per sezione, sottosezione, divisione e gruppo di attività economica (a)

ATTIVITÀ ECONOMICHE 1991 (b)	IMPRESE						UNITÀ LOCALI						
	1981		1991		NUMERI INDICI - 1981 = 100		1981		1991		NUMERI INDICI - 1981 = 100		
	N.	Addetti	N.	Addetti	N.	Addetti	N.	Addetti	N.	Addetti	N.	Addetti	
27.2	Fabbricazione di tubi	2	96	2	348	100,0	362,5	3	143	4	357	133,3	249,7
27.3	Altre attività di prima trasformazione del ferro e dell'acciaio e produzione di ferrolleghie non CECA	5	69	10	113	200,0	163,8	5	69	12	116	240,0	168,1
27.4	Produzione di metalli di base preziosi e non ferrosi	8	85	2	7	25,0	8,2	8	85	2	7	25,0	8,2
27.5	Fusione di metalli	7	784	7	181	100,0	23,1	7	784	7	181	100,0	23,1
28	FABBRICAZIONE E LAVORAZIONE DEI PRODOTTI IN METALLO, ESCLUSE MACCHINE E IMPIANTI	745	4.934	764	4.844	102,6	98,2	770	5.129	785	4.937	101,9	96,3
28.1	Fabbricazione di elementi da costruzione in metallo	182	2.159	281	2.458	154,4	113,8	195	2.324	292	2.453	149,7	105,6
28.2	Fabbricazione di cisterne, serbatoi e contenitori in metallo; fabbricazione di radiatori e caldaie per il riscaldamento centrale	10	69	15	82	150,0	118,8	11	70	17	111	154,5	158,6
28.3	Fabbricazione di generatori di vapore, escluse le caldaie per riscaldamento centrale ad acqua calda	-	-	-	-	-	-	-	-	-	-	-	-
28.4	Fucinatura, imbutitura, stampaggio e profilatura dei metalli; metallurgia delle polveri	18	338	20	216	111,1	63,9	19	304	20	215	105,3	70,7
28.5	Trattamento e rivestimento dei metalli, lavorazioni di meccanica generale per conto terzi	71	804	148	906	208,5	112,7	74	832	151	922	204,1	110,8
28.6	Fabbricazione di articoli di coltelleria, utensili e oggetti diversi in metallo	39	376	24	251	61,5	66,8	42	417	24	251	57,1	60,2
28.7	Fabbricazione di altri prodotti metallici	425	1.188	276	931	64,9	78,4	429	1.182	281	985	65,5	83,3
DK	FABBRICAZIONE DI MACCHINE ED APPARECCHI MECCANICI, COMPRESI L'INSTALLAZIONE, IL MONTAGGIO, LA RIPARAZIONE E LA MANUTENZIONE	253	4.296	295	4.172	116,6	97,1	267	4.264	309	4.723	115,7	110,8
29	FABBRICAZIONE DI MACCHINE ED APPARECCHI MECCANICI, COMPRESI L'INSTALLAZIONE, IL MONTAGGIO, LA RIPARAZIONE E LA MANUTENZIONE	253	4.296	295	4.172	116,6	97,1	267	4.264	309	4.723	115,7	110,8
29.1	Fabbricazione di macchine e apparecchi per la produzione e l'utilizzazione dell'energia meccanica, esclusi i motori per aeromobili, veicoli e motocicli	12	285	21	425	175,0	149,1	12	285	21	424	175,0	148,8
29.2	Fabbricazione di altre macchine di impiego generale	40	173	99	969	247,5	560,1	44	179	105	961	238,6	536,9
29.3	Fabbricazione di macchine per l'agricoltura e la silvicoltura	124	1.909	80	1.217	64,5	63,8	127	1.908	82	1.214	64,6	63,6
29.4	Fabbricazione di macchine utensili (compresi parti e accessori, installazione, manutenzione e riparazione)	3	37	8	45	266,7	121,6	3	37	8	45	266,7	121,6
29.5	Fabbricazione di altre macchine per impieghi speciali	45	1.507	75	1.380	166,7	91,6	49	1.490	79	1.376	161,2	92,3
29.6	Fabbricazione di armi, sistemi d'arma e munizioni	12	86	-	-	-	-	14	86	-	-	-	-
29.7	Fabbricazione di apparecchi per uso domestico n.c.a.	17	299	12	136	70,6	45,5	18	279	14	703	77,8	252,0
DL	FABBRICAZIONE DI MACCHINE ELETTRICHE E DI APPARECCHIATURE ELETTRICHE ED OTTICHE	242	1.853	409	1.717	169,0	92,7	261	2.282	450	2.108	172,4	92,4
30	FABBRICAZIONE DI MACCHINE PER UFFICIO, DI ELABORATORI E SISTEMI INFORMATICI	-	-	3	52	-	-	-	-	4	52	-	-
30.0	Fabbricazione di macchine per ufficio, di elaboratori e sistemi informatici	-	-	3	52	-	-	-	-	4	52	-	-
31	FABBRICAZIONE DI MACCHINE ED APPARECCHI ELETTRICI N.C.A.	112	1.219	119	749	106,3	61,4	124	1.528	126	829	101,6	54,3
31.1	Fabbricazione di motori, generatori e trasformatori elettrici	10	145	19	281	190,0	193,8	12	228	22	282	183,3	123,7

Tavola 1.5 segue - Imprese, unità locali e addetti per sezione, sottosezione, divisione e gruppo di attività economica (a)

ATTIVITÀ ECONOMICHE 1991 (b)	IMPRESE						UNITÀ LOCALI					
	1981		1991		NUMERI INDICI - 1981 = 100		1981		1991		NUMERI INDICI - 1981 = 100	
	N.	Addetti	N.	Addetti	N.	Addetti	N.	Addetti	N.	Addetti	N.	Addetti
31.2	-	-	10	132	-	-	-	-	10	132	-	-
31.3	-	-	-	-	-	-	1	102	1	77	100,0	75,5
31.4	2	3	-	-	-	-	2	3	-	-	-	-
31.5	6	45	23	96	383,3	213,3	6	45	24	98	400,0	217,8
31.6	94	1.026	67	240	71,3	23,4	103	1.150	69	240	67,0	20,9
32	37	96	71	246	191,9	256,3	38	91	82	444	215,8	487,9
32.1	4	15	3	13	75,0	86,7	4	15	4	13	100,0	86,7
32.2	29	62	64	176	220,7	283,9	30	57	74	374	246,7	656,1
32.3	4	19	4	57	100,0	300,0	4	19	4	57	100,0	300,0
33	93	538	216	670	232,3	124,5	99	663	238	783	240,4	118,1
33.1	68	195	183	477	269,1	244,6	70	198	197	493	281,4	249,0
33.2	12	105	14	73	116,7	69,5	14	226	19	166	135,7	73,5
33.3	-	-	3	4	-	-	-	-	3	4	-	-
33.4	13	238	16	116	123,1	48,7	15	239	19	120	126,7	50,2
33.5	-	-	-	-	-	-	-	-	-	-	-	-
DM	30	1.143	28	1.220	93,3	106,7	34	2.432	39	3.679	114,7	151,3
34	25	896	18	636	72,0	71,0	27	895	23	648	85,2	72,4
34.1	2	10	2	27	100,0	270,0	2	10	3	28	150,0	280,0
34.2	12	705	8	301	66,7	42,7	13	705	9	312	69,2	44,3
34.3	11	181	8	308	72,7	170,2	12	180	11	308	91,7	171,1
35	5	247	10	584	200,0	236,4	7	1.537	16	3.031	228,6	197,2
35.1	1	2	3	13	300,0	650,0	1	2	4	13	400,0	650,0
35.2	-	-	-	-	-	-	1	1.290	3	2.445	300,0	189,5
35.3	1	216	4	529	400,0	244,9	2	216	5	529	250,0	244,9
35.4	2	23	2	36	100,0	156,5	2	23	3	38	150,0	165,2
35.5	1	6	1	6	100,0	100,0	1	6	1	6	100,0	100,0
DN	457	3.314	670	3.056	146,6	92,2	478	3.311	702	3.103	146,9	93,7
36	457	3.314	654	3.003	143,1	90,6	478	3.311	686	3.052	143,5	92,2
36.1	377	3.036	510	2.601	135,3	85,7	396	3.035	533	2.601	134,6	85,7
36.2	48	103	86	157	179,2	152,4	50	103	88	159	176,0	154,4

Tavola 1.5 segue - Imprese, unità locali e addetti per sezione, sottosezione, divisione e gruppo di attività economica (a)

ATTIVITÀ ECONOMICHE 1991 (b)	IMPRESE						UNITÀ LOCALI						
	1981		1991		NUMERI INDICI - 1981 = 100		1981		1991		NUMERI INDICI - 1981 = 100		
	N.	Addetti	N.	Addetti	N.	Addetti	N.	Addetti	N.	Addetti	N.	Addetti	
36.3	Fabbricazione di strumenti musicali	3	13	5	37	166,7	284,6	3	13	6	37	200,0	284,6
36.4	Fabbricazione di articoli sportivi	2	35	4	14	200,0	40,0	2	35	4	14	200,0	40,0
36.5	Fabbricazione di giochi e giocattoli	2	3	6	9	300,0	300,0	2	3	7	10	350,0	333,3
36.6	Altre industrie manifatturiere n.c.a.	25	124	43	185	172,0	149,2	25	122	48	231	192,0	189,3
37	RECUPERO E PREPARAZIONE PER IL RICICLAGGIO	-	-	16	53	-	-	-	-	16	51	-	-
37.1	Recupero e preparazione per il riciclaggio di cascami e rottami metallici	-	-	10	38	-	-	-	-	10	36	-	-
37.2	Recupero e preparazione per il riciclaggio di cascami e rottami non metallici	-	-	6	15	-	-	-	-	6	15	-	-
E	PRODUZIONE E DISTRIBUZIONE DI ENERGIA ELETTRICA, GAS E ACQUA	5	192	9	380	180,0	197,9	82	1.877	68	2.042	82,9	108,8
40	PRODUZIONE DI ENERGIA ELETTRICA, DI GAS, DI VAPORE E ACQUA CALDA	4	81	4	62	100,0	76,5	66	1.677	48	1.656	72,7	98,7
40.1	Produzione e distribuzione di energia elettrica	1	5	1	1	100,0	20,0	57	1.578	30	1.469	52,6	93,1
40.2	Produzione di gas; distribuzione di combustibili gassosi mediante condotta	3	76	3	61	100,0	80,3	9	99	18	187	200,0	188,9
40.3	Produzione e distribuzione di vapore ed acqua calda	-	-	-	-	-	-	-	-	-	-	-	-
41	RACCOLTA, DEPURAZIONE E DISTRIBUZIONE D'ACQUA	1	111	5	318	500,0	286,5	16	200	20	386	125,0	193,0
41.0	Raccolta, depurazione e distribuzione d'acqua	1	111	5	318	500,0	286,5	16	200	20	386	125,0	193,0
F	COSTRUZIONI	4.397	16.588	4.814	17.275	109,5	104,1	4.850	16.518	5.591	16.942	115,3	102,6
45	COSTRUZIONI	4.397	16.588	4.814	17.275	109,5	104,1	4.850	16.518	5.591	16.942	115,3	102,6
45.1	Preparazione del cantiere edile	71	184	123	419	173,2	227,7	76	186	139	432	182,9	232,3
45.2	Costruzione completa o parziale di edifici; genio civile	2.625	12.831	2.221	11.284	84,6	87,9	3.046	12.741	2.931	10.838	96,2	85,1
45.3	Installazione dei servizi in un fabbricato	838	2.187	1.113	3.449	132,8	157,7	858	2.198	1.137	3.527	132,5	160,5
45.4	Lavori di completamento degli edifici	863	1.386	1.356	2.121	157,1	153,0	870	1.393	1.383	2.143	159,0	153,8
45.5	Noleggio di macchine e attrezzature per la costruzione o la demolizione, con manovratore	-	-	1	2	-	-	-	-	1	2	-	-
G	COMMERCIO ALL'INGROSSO E AL DETTAGLIO; RIPARAZIONE DI AUTOVEICOLI, MOTOCICLI E DI BENI PERSONALI E PER LA CASA	13.298	28.498	13.967	33.853	105,0	118,8	14.253	29.388	15.187	34.657	106,6	117,9
50	COMMERCIO, MANUTENZIONE E RIPARAZIONE DI AUTOVEICOLI E MOTOCICLI; VENDITA AL DETTAGLIO DI CARBURANTE PER AUTOTRAZIONE	1.885	5.178	1.973	5.855	104,7	113,1	2.088	5.395	2.110	5.961	101,1	110,5
50.1	Commercio di autoveicoli	105	800	148	1.039	141,0	129,9	140	949	186	1.098	132,9	115,7
50.2	Manutenzione e riparazione di autoveicoli	1.147	3.087	1.273	3.441	111,0	111,5	1.170	3.142	1.307	3.476	111,7	110,6
50.3	Commercio di parti e accessori di autoveicoli	67	240	82	302	122,4	125,8	112	253	97	319	86,6	126,1
50.4	Commercio, manutenzione e riparazione di motocicli, accessori e pezzi di ricambio	139	235	107	218	77,0	92,8	157	242	119	214	75,8	88,4
50.5	Vendita al dettaglio di carburanti per autotrazione	427	816	363	855	85,0	104,8	509	809	401	854	78,8	105,6
51	COMMERCIO ALL'INGROSSO E INTERMEDIARI DEL COMMERCIO, AUTOVEICOLI E MOTOCICLI ESCLUSI	1.738	4.904	2.426	7.031	139,6	143,4	1.880	5.173	2.630	7.308	139,9	141,3
51.1	Intermediari del commercio	892	1.167	1.356	1.710	152,0	146,5	898	1.159	1.379	1.722	153,6	148,6
51.2	Commercio all'ingrosso di materie prime agricole e di animali vivi	106	272	114	351	107,5	129,0	113	284	153	384	135,4	135,2
51.3	Commercio all'ingrosso di prodotti alimentari, bevande e tabacco	222	1.018	279	1.574	125,7	154,6	254	1.068	315	1.746	124,0	163,5

Tavola 1.5 segue - Imprese, unità locali e addetti per sezione, sottosezione, divisione e gruppo di attività economica (a)

ATTIVITÀ ECONOMICHE 1991 (b)	IMPRESE						UNITÀ LOCALI						
	1981		1991		NUMERI INDICI - 1981 = 100		1981		1991		NUMERI INDICI - 1981 = 100		
	N.	Addetti	N.	Addetti	N.	Addetti	N.	Addetti	N.	Addetti	N.	Addetti	
51.4	Commercio all'ingrosso di altri beni di consumo finale	202	945	325	1.611	160,9	170,5	242	1.009	370	1.585	152,9	157,1
51.5	Commercio all'ingrosso di prodotti intermedi non agricoli, di rottami e cascami	210	861	212	1.045	101,0	121,4	250	1.003	248	1.035	99,2	103,2
51.6	Commercio all'ingrosso di macchinari e attrezzature	53	214	128	653	241,5	305,1	61	225	150	733	245,9	325,8
51.7	Commercio all'ingrosso di altri prodotti	53	427	12	87	22,6	20,4	62	425	15	103	24,2	24,2
52	COMMERCIO AL DETTAGLIO, ESCLUSO QUELLO DI AUTOVEICOLI E DI MOTOCICLI; RIPARAZIONE DI BENI PERSONALI E PER LA CASA	9.675	18.416	9.568	20.967	98,9	113,9	10.285	18.820	10.447	21.388	101,6	113,6
52.1	Commercio al dettaglio in esercizi non specializzati	1.750	3.739	1.233	4.067	70,5	108,8	1.826	3.831	1.354	4.154	74,2	108,4
52.2	Commercio al dettaglio di prodotti alimentari, bevande e tabacco in esercizi specializzati	1.677	3.087	1.556	3.188	92,8	103,3	1.793	3.170	1.689	3.244	94,2	102,3
52.3	Commercio al dettaglio di prodotti farmaceutici, medicali, di cosmetici e di articoli di profumeria	277	745	387	1.115	139,7	149,7	309	801	447	1.152	144,7	143,8
52.4	Commercio al dettaglio di altri prodotti (esclusi quelli di seconda mano) in esercizi specializzati	4.141	8.430	4.862	10.492	117,4	124,5	4.506	8.575	5.399	10.738	119,8	125,2
52.5	Commercio al dettaglio di articoli di seconda mano	4	5	78	135	1.950,0	2.700,0	5	6	86	129	1.720,0	2.150,0
52.6	Commercio al dettaglio al di fuori dei negozi	1.302	1.676	947	1.228	72,7	73,3	1.302	1.676	948	1.234	72,8	73,6
52.7	Riparazione di beni di consumo personali e per la casa	524	734	505	742	96,4	101,1	544	761	524	737	96,3	96,8
H	ALBERGHI E RISTORANTI	1.800	5.284	2.230	7.738	123,9	146,4	1.914	5.652	2.424	7.918	126,6	140,1
55	ALBERGHI E RISTORANTI	1.800	5.284	2.230	7.738	123,9	146,4	1.914	5.652	2.424	7.918	126,6	140,1
55.1	Alberghi	237	1.495	281	2.175	118,6	145,5	254	1.571	313	2.133	123,2	135,8
55.2	Campeggi ed altri alloggi per brevi soggiorni	202	396	248	460	122,8	116,2	213	463	278	542	130,5	117,1
55.3	Ristoranti	457	1.518	688	2.646	150,5	174,3	469	1.516	724	2.667	154,4	175,9
55.4	Bar	902	1.866	992	2.361	110,0	126,5	969	1.907	1.060	2.376	109,4	124,6
55.5	Mense e fornitura di pasti preparati	2	9	21	96	1.050,0	1.066,7	9	195	49	200	544,4	102,6
I	TRASPORTI, MAGAZZINAGGIO E COMUNICAZIONI	1.819	5.216	1.824	6.062	100,3	116,2	2.652	9.992	2.228	10.799	84,0	108,1
60	TRASPORTI TERRESTRI; TRASPORTI MEDIANTE CONDOTTE	1.733	4.792	1.633	5.398	94,2	112,6	1.795	6.417	1.731	6.479	96,4	101,0
60.1	Trasporti ferroviari	3	525	1	400	33,3	76,2	32	2.243	46	1.789	143,8	79,8
60.2	Altri trasporti terrestri	1.730	4.267	1.632	4.998	94,3	117,1	1.762	4.164	1.685	4.690	95,6	112,6
60.3	Trasporti mediante condotte	-	-	-	-	-	-	1	10	-	-	-	-
61	TRASPORTI MARITTIMI E PER VIE D'ACQUA	-	-	-	-	-	-	1	23	-	-	-	-
61.1	Trasporti marittimi e costieri	-	-	-	-	-	-	-	-	-	-	-	-
61.2	Trasporti per vie d'acqua interne (compresi i trasporti lagunari)	-	-	-	-	-	-	1	23	-	-	-	-
62	TRASPORTI AEREI	-	-	-	-	-	-	-	-	1	12	-	-
62.1	Trasporti aerei di linea	-	-	-	-	-	-	-	-	-	-	-	-
62.2	Trasporti aerei non di linea	-	-	-	-	-	-	-	-	1	12	-	-
62.3	Trasporti spaziali	-	-	-	-	-	-	-	-	-	-	-	-
63	ATTIVITÀ DI SUPPORTO ED AUSILIARIE DEI TRASPORTI; ATTIVITÀ DELLE AGENZIE DI VIAGGIO	83	420	163	574	196,4	136,7	601	681	196	718	32,6	105,4
63.1	Movimentazione merci e magazzino	12	173	22	167	183,3	96,5	501	344	35	248	7,0	72,1
63.2	Altre attività connesse ai trasporti	49	124	47	154	95,9	124,2	67	165	56	205	83,6	124,2
63.3	Attività delle agenzie di viaggio e degli operatori turistici; attività di assistenza turistica n.c.a.	15	63	82	226	546,7	358,7	23	75	92	236	400,0	314,7
63.4	Attività delle altre agenzie di trasporto	7	60	12	27	171,4	45,0	10	97	13	29	130,0	29,9
64	POSTE E TELECOMUNICAZIONI	3	4	28	90	933,3	2.250,0	255	2.871	300	3.590	117,6	125,0
64.1	Attività postali e di corriere	3	4	18	28	600,0	700,0	240	2.104	248	2.613	103,3	124,2
64.2	Telecomunicazioni	-	-	10	62	-	-	15	767	52	977	346,7	127,4

Tavola 1.5 segue - Imprese, unità locali e addetti per sezione, sottosezione, divisione e gruppo di attività economica (a)

ATTIVITÀ ECONOMICHE 1991 (b)	IMPRESE						UNITÀ LOCALI					
	1981		1991		NUMERI INDICI - 1981 = 100		1981		1991		NUMERI INDICI - 1981 = 100	
	N.	Addetti	N.	Addetti	N.	Addetti	N.	Addetti	N.	Addetti	N.	Addetti
J	INTERMEDIAZIONE MONETARIA E FINANZIARIA											
65	41	2.322	78	2.565	190,2	110,5	205	3.084	312	3.666	152,2	118,9
65.1	15	2.152	11	2.268	73,3	105,4	176	2.909	229	3.312	130,1	113,9
65.2	26	170	67	297	257,7	174,7	29	175	83	354	286,2	202,3
66	6	25	-	-	-	-	43	110	44	116	102,3	105,5
66.0	6	25	-	-	-	-	43	110	44	116	102,3	105,5
67	255	613	513	1.224	201,2	199,7	284	628	600	1.236	211,3	196,8
67.1	5	10	58	121	1.160,0	1.210,0	5	10	65	126	1.300,0	1.260,0
67.2	250	603	455	1.103	182,0	182,9	279	618	535	1.110	191,8	179,6
K	ATTIVITÀ IMMOBILIARI, NOLEGGIO, INFORMATICIA, RICERCA, ALTRE ATTIVITÀ PROFESSIONALI ED IMPRENDITORIALI											
70	59	124	273	485	462,7	391,1	65	131	284	490	436,9	374,0
70.1	32	75	58	99	181,3	132,0	38	82	62	101	163,2	123,2
70.2	27	49	41	70	151,9	142,9	27	49	43	72	159,3	146,9
70.3	-	-	174	316	-	-	-	-	179	317	-	-
71	31	66	54	138	174,2	209,1	32	66	64	215	200,0	325,8
71.1	19	38	15	37	78,9	97,4	19	37	17	38	89,5	102,7
71.2	-	-	2	6	-	-	-	-	2	3	-	-
71.3	5	14	22	64	440,0	457,1	6	15	24	69	400,0	460,0
71.4	7	14	15	31	214,3	221,4	7	14	21	105	300,0	750,0
72	47	252	326	1.645	693,6	652,8	57	290	363	1.617	636,8	557,6
72.1	41	234	12	118	29,3	50,4	49	229	14	146	28,6	63,8
72.2	-	-	106	699	-	-	-	-	113	592	-	-
72.3	-	-	173	694	-	-	-	-	199	744	-	-
72.4	-	-	6	49	-	-	-	-	6	49	-	-
72.5	6	18	15	50	250,0	277,8	8	61	17	51	212,5	83,6
72.6	-	-	14	35	-	-	-	-	14	35	-	-
73	1	26	56	106	5.600,0	407,7	11	104	80	359	727,3	345,2
73.1	-	-	47	88	-	-	6	67	65	331	1.083,3	494,0
73.2	1	26	9	18	900,0	69,2	5	37	15	28	300,0	75,7
74	383	1.311	3.305	7.988	862,9	609,3	1.740	4.092	3.475	8.118	199,7	198,4
74.1	40	189	1.410	3.232	3.525,0	1.710,1	680	1.646	1.485	3.227	218,4	196,1
74.2	27	171	1.214	1.994	4.496,3	1.166,1	663	1.197	1.231	1.977	185,7	165,2
74.3	1	2	13	33	1.300,0	1.650,0	2	7	14	33	700,0	471,4
74.4	49	111	104	224	212,2	201,8	60	139	120	246	200,0	177,0
74.5	-	-	5	8	-	-	-	-	6	9	-	-

Tavola 1.5 segue - Imprese, unità locali e addetti per sezione, sottosezione, divisione e gruppo di attività economica (a)

ATTIVITÀ ECONOMICHE 1991 (b)	IMPRESE						UNITÀ LOCALI					
	1981		1991		NUMERI INDICI - 1981 = 100		1981		1991		NUMERI INDICI - 1981 = 100	
	N.	Addetti	N.	Addetti	N.	Addetti	N.	Addetti	N.	Addetti	N.	Addetti
74.6 Servizi di investigazione e vigilanza	4	177	18	227	450,0	128,2	5	182	19	229	380,0	125,8
74.7 Servizi di pulizia e disinfestazione	67	268	171	1.380	255,2	514,9	71	295	183	1.472	257,7	499,0
74.8 Altre attività di tipo professionale ed imprenditoriale n.c.a.	195	393	370	890	189,7	226,5	259	626	417	925	161,0	147,8
L PUBBLICA AMMINISTRAZIONE E DIFESA; ASSICURAZIONE SOCIALE OBBLIGATORIA	-	-	-	-	-	-	382	8.183	372	10.689	97,4	130,6
75 PUBBLICA AMMINISTRAZIONE E DIFESA; ASSICURAZIONE SOCIALE OBBLIGATORIA	-	-	-	-	-	-	382	8.183	372	10.689	97,4	130,6
M ISTRUZIONE	74	213	140	567	189,2	266,2	1.233	16.262	1.069	17.355	86,7	106,7
80 ISTRUZIONE	74	213	140	567	189,2	266,2	1.233	16.262	1.069	17.355	86,7	106,7
80.1 Istruzione primaria	5	16	7	43	140,0	268,8	815	5.131	635	5.864	77,9	114,3
80.2 Istruzione secondaria	14	60	20	153	142,9	255,0	343	8.903	271	8.251	79,0	92,7
80.3 Istruzione universitaria	-	-	3	35	-	-	2	2.090	11	2.862	550,0	136,9
80.4 Istruzione per gli adulti ed altri servizi di istruzione	55	137	110	336	200,0	245,3	73	138	152	378	208,2	273,9
N SANITÀ E ALTRI SERVIZI SOCIALI	25	214	1.197	4.219	4.788,0	1.971,5	1.085	8.691	1.871	12.700	172,4	146,1
85 SANITÀ E ALTRI SERVIZI SOCIALI	25	214	1.197	4.219	4.788,0	1.971,5	1.085	8.691	1.871	12.700	172,4	146,1
85.1 Attività dei servizi sanitari	22	196	1.111	3.281	5.050,0	1.674,0	941	7.751	1.560	10.209	165,8	131,7
85.2 Servizi veterinari	-	-	69	76	-	-	40	158	77	156	192,5	98,7
85.3 Assistenza sociale	3	18	17	862	566,7	4.788,9	104	782	234	2.335	225,0	298,6
O ALTRI SERVIZI PUBBLICI, SOCIALI E PERSONALI	1.945	4.315	2.473	5.495	127,1	127,3	2.809	6.304	3.916	7.508	139,4	119,1
90 SMALTIMENTO DEI RIFIUTI SOLIDI, DELLE ACQUE DI SCARICO E SIMILI	6	349	8	458	133,3	131,2	50	563	27	549	54,0	97,5
90.0 Smaltimento dei rifiuti solidi, delle acque di scarico e simili	6	349	8	458	133,3	131,2	50	563	27	549	54,0	97,5
91 ATTIVITÀ DI ORGANIZZAZIONI ASSOCIATIVE N.C.A.	-	-	-	-	-	-	377	960	809	1.067	214,6	111,1
91.1 Attività di organizzazioni economiche, di titolari di impresa, professionali	-	-	-	-	-	-	59	282	162	574	274,6	203,5
91.2 Attività dei sindacati di lavoratori dipendenti	-	-	-	-	-	-	108	385	74	146	68,5	37,9
91.3 Attività di altre organizzazioni associative	-	-	-	-	-	-	210	293	573	347	272,9	118,4
92 ATTIVITÀ RICREATIVE, CULTURALI E SPORTIVE	171	917	456	1.196	266,7	130,4	568	1.690	1.012	2.134	178,2	126,3
92.1 Produzioni e distribuzioni cinematografiche e di video	29	166	11	29	37,9	17,5	46	164	12	34	26,1	20,7
92.2 Attività radiotelevisive	28	268	23	106	82,1	39,6	33	383	26	222	78,8	58,0
92.3 Altre attività dello spettacolo	95	346	299	707	314,7	204,3	223	491	397	797	178,0	162,3
92.4 Attività delle agenzie di stampa	-	-	9	9	-	-	-	-	12	43	-	-
92.5 Attività di biblioteche, archivi, musei ed altre attività culturali	4	58	13	36	325,0	62,1	57	301	65	502	114,0	166,8
92.6 Attività sportive	13	75	88	281	676,9	374,7	196	322	424	470	216,3	146,0
92.7 Altre attività ricreative	2	4	13	28	650,0	700,0	13	29	76	66	584,6	227,6
93 ALTRE ATTIVITÀ DEI SERVIZI	1.768	3.049	2.009	3.841	113,6	126,0	1.814	3.091	2.068	3.758	114,0	121,6
93.0 Altre attività dei servizi	1.768	3.049	2.009	3.841	113,6	126,0	1.814	3.091	2.068	3.758	114,0	121,6
TOTALE	31.814	132.672	38.913	148.221	122,3	111,7	39.745	180.674	46.183	198.666	116,2	110,0
Industria	12.030	84.193	12.477	76.136	103,7	90,4	12.980	87.697	13.894	81.223	107,0	92,6
- di cui industria in senso stretto (c)	7.300	66.535	7.318	57.819	100,2	86,9	7.781	69.957	7.899	63.144	101,5	90,3
Commercio (d)	15.098	33.782	16.197	41.591	107,3	123,1	16.167	35.040	17.611	42.575	108,9	121,5
Altre attività	4.686	14.697	10.239	30.494	218,5	207,5	10.598	57.937	14.678	74.868	138,5	129,2

(a) A parità di campo d'osservazione 1981. Cfr. "Avvertenze al cap. 1", pag. 38

(b) La classificazione adottata è quella del 1991 secondo la tabella di trascodifica '91-'81 riportata nella Appendice C. Le Sezioni "A - Agricoltura, caccia e silvicoltura" e "L - Pubblica amministrazione e Difesa; Assicurazione sociale obbligatoria" non si disaggregano per gruppo al fine di garantire omogeneità al confronto

(c) Comprende le sezioni di attività: C - Estrazione di minerali; D - Attività manifatturiere; E - Produzione e distribuzione di energia elettrica, gas e acqua

(d) Comprende le sezioni di attività: G - Commercio all'ingrosso e al dettaglio; riparazione di autoveicoli, motocicli e di beni personali e per la casa; H - Alberghi e ristoranti

Tavola 1.6 - Unità locali e addetti per settore di attività economica (a)

ATTIVITÀ ECONOMICHE	NUMERI INDICI - 1971 = 100												
	1971		1981		1991 (b)		1981		1991		ADDETTI PER UNITÀ LOCALE		
	Unità locali	Addetti	Unità locali	Addetti	Unità locali	Addetti	Unità locali	Addetti	Unità locali	Addetti	1971	1981	1991
CAMPO DI OSSERVAZIONE DEI SINGOLI CENSIMENTI													
DATI ASSOLUTI													
Agricoltura e pesca (c)	441	1.280	349	1.222	404	1.137	79,1	95,5	91,6	88,8	2,9	3,5	2,8
Industria estrattiva	71	593	80	616	75	508	112,7	103,9	105,6	85,7	8,4	7,7	6,8
Industria manifatturiera	5.777	43.416	7.619	67.464	7.756	60.594	131,9	155,4	134,3	139,6	7,5	8,9	7,8
Energia, gas e acqua	106	1.499	82	1.877	68	2.042	77,4	125,2	64,2	136,2	14,1	22,9	30,0
Costruzioni	2.040	11.166	4.850	16.518	5.591	16.942	237,7	147,9	274,1	151,7	5,5	3,4	3,0
Commercio e riparazioni	12.392	23.425	14.253	29.388	15.187	34.657	115,0	125,5	122,6	147,9	1,9	2,1	2,3
Alberghi e pubblici esercizi	1.358	3.646	1.914	5.652	2.424	7.918	140,9	155,0	178,5	217,2	2,7	3,0	3,3
Trasporti e comunicazioni	1.840	8.913	2.652	9.992	2.228	10.799	144,1	112,1	121,1	121,2	4,8	3,8	4,8
Credito e assicurazioni	371	1.962	532	3.822	956	5.018	143,4	194,8	257,7	255,8	5,3	7,2	5,2
Altri servizi	1.949	4.226	7.414	44.123	11.602	60.667	380,4	1.044,1	595,3	1.435,6	2,2	6,0	5,2
TOTALE	26.345	100.126	39.745	180.674	46.291	200.282	150,9	180,4	175,7	200,0	3,8	4,5	4,3
COMPOSIZIONE PERCENTUALE													
Agricoltura e pesca (c)	1,7	1,3	0,9	0,7	0,9	0,6							
Industria estrattiva	0,3	0,6	0,2	0,3	0,2	0,3							
Industria manifatturiera	21,9	43,4	19,2	37,3	16,8	30,3							
Energia, gas e acqua	0,4	1,5	0,2	1,0	0,1	1,0							
Costruzioni	7,7	11,2	12,2	9,1	12,1	8,5							
Commercio e riparazioni	47,0	23,4	35,9	16,3	32,8	17,3							
Alberghi e pubblici esercizi	5,2	3,6	4,8	3,1	5,2	4,0							
Trasporti e comunicazioni	7,0	8,9	6,7	5,5	4,8	5,4							
Credito e assicurazioni	1,4	2,0	1,3	2,1	2,1	2,5							
Altri servizi	7,4	4,2	18,7	24,4	25,1	30,3							
TOTALE	100,0	100,0	100,0	100,0	100,0	100,0							
A PARITÀ DI CAMPO DI OSSERVAZIONE DEL CENSIMENTO 1971													
DATI ASSOLUTI													
Agricoltura e pesca (c)	441	1.280	349	1.222	404	1.137	79,1	95,5	91,6	88,8	2,9	3,5	2,8
Industria estrattiva	71	593	80	616	75	508	112,7	103,9	105,6	85,7	8,4	7,7	6,8
Industria manifatturiera	5.777	43.416	7.619	67.464	7.756	60.594	131,9	155,4	134,3	139,6	7,5	8,9	7,8
Energia, gas e acqua	106	1.499	82	1.877	68	2.042	77,4	125,2	64,2	136,2	14,1	22,9	30,0
Costruzioni	2.040	11.166	4.850	16.518	5.591	16.942	237,7	147,9	274,1	151,7	5,5	3,4	3,0
Commercio e riparazioni	12.392	23.425	14.253	29.388	15.187	34.657	115,0	125,5	122,6	147,9	1,9	2,1	2,3
Alberghi e pubblici esercizi	1.358	3.646	1.914	5.652	2.424	7.918	140,9	155,0	178,5	217,2	2,7	3,0	3,3
Trasporti e comunicazioni	1.840	8.913	2.652	9.992	2.228	10.799	144,1	112,1	121,1	121,2	4,8	3,8	4,8
Credito e assicurazioni	371	1.962	532	3.822	956	5.018	143,4	194,8	257,7	255,8	5,3	7,2	5,2
Altri servizi	1.949	4.226	2.835	6.566	4.921	13.214	145,5	155,4	252,5	312,7	2,2	2,3	2,7
TOTALE	26.345	100.126	35.166	143.117	39.610	152.829	133,5	142,9	150,4	152,6	3,8	4,1	3,9
COMPOSIZIONE PERCENTUALE													
Agricoltura e pesca (c)	1,7	1,3	1,0	0,9	1,0	0,7							
Industria estrattiva	0,3	0,6	0,2	0,4	0,2	0,3							
Industria manifatturiera	21,9	43,4	21,7	47,1	19,6	39,6							
Energia, gas e acqua	0,4	1,5	0,2	1,3	0,2	1,3							
Costruzioni	7,7	11,2	13,8	11,5	14,1	11,1							
Commercio e riparazioni	47,0	23,4	40,5	20,5	38,3	22,7							
Alberghi e pubblici esercizi	5,2	3,6	5,4	3,9	6,1	5,2							
Trasporti e comunicazioni	7,0	8,9	7,5	7,0	5,6	7,1							
Credito e assicurazioni	1,4	2,0	1,5	2,7	2,4	3,3							
Altri servizi	7,4	4,2	8,1	4,6	12,4	8,6							
TOTALE	100,0	100,0	100,0	100,0	100,0	100,0							

(a) Cfr. "Avvertenze al cap. 1", pag. 38

(b) Comprende le unità locali delle istituzioni e i relativi addetti

(c) Comprende: attività dei servizi connesse all'agricoltura e zootecnia non rientranti nel campo di osservazione del censimento dell'agricoltura; caccia e cattura di animali per allevamento e ripopolamento di selvaggina e servizi connessi; aziende di utilizzazione di foreste e di boschi, consorzi di forestazione e rimboschimento e servizi connessi; pesca, piscicoltura e servizi connessi

Tavola 1.7 - Unità locali e addetti per classe di addetti (a)

CLASSI DI ADDETTI	1971		1981		1991 (b)		ADDETTI PER UNITÀ LOCALE		
	Unità locali	Addetti	Unità locali	Addetti	Unità locali	Addetti	1971	1981	1991
CAMPO DI OSSERVAZIONE DEI SINGOLI CENSIMENTI									
DATI ASSOLUTI									
0 - 1	13.977	13.912	19.735	18.658	22.331	21.130	1,0	0,9	0,9
2	5.816	11.632	8.366	16.732	9.552	19.104	2,0	2,0	2,0
3 - 5	3.789	13.833	6.409	23.553	8.291	30.476	3,6	3,7	3,7
6 - 9	1.413	10.097	2.356	16.826	2.839	20.497	7,1	7,1	7,2
10 - 19	819	10.631	1.622	21.406	1.936	25.764	12,9	13,2	13,3
20 - 49	342	10.428	823	24.450	921	26.903	30,0	29,7	29,2
50 - 99	110	7.378	261	17.563	261	18.116	68,0	67,3	69,4
100 - 199	51	7.234	122	16.899	111	15.009	138,6	138,5	135,2
200 - 499	21	6.233	40	11.417	40	12.045	304,3	285,4	301,1
500 - 999	4	2.656	6	4.371	4	2.811	601,3	728,5	702,8
1.000 e più	3	6.092	5	8.799	5	8.427	3.919,5	1.759,8	1.685,4
TOTALE	26.345	100.126	39.745	180.674	46.291	200.282	3,8	4,5	4,3
COMPOSIZIONE PERCENTUALE									
0 - 1	53,1	13,9	49,7	10,3	48,2	10,6			
2	22,1	11,6	21,0	9,3	20,6	9,5			
3 - 5	14,4	13,8	16,1	13,0	17,9	15,2			
6 - 9	5,4	10,1	5,9	9,3	6,1	10,2			
10 - 19	3,1	10,6	4,1	11,8	4,2	12,9			
20 - 49	1,3	10,4	2,1	13,5	2,0	13,4			
50 - 99	0,4	7,4	0,7	9,7	0,6	9,0			
100 - 199	0,2	7,2	0,3	9,4	0,2	7,5			
200 - 499	0,1	6,2	0,1	6,3	0,1	6,0			
500 - 999	..	2,7	..	2,4	..	1,4			
1000 e più	..	6,1	..	4,9	..	4,2			
TOTALE	100,0	100,0	100,0	100,0	100,0	100,0			
A PARITÀ DI CAMPO DI OSSERVAZIONE DEL CENSIMENTO 1971									
DATI ASSOLUTI									
0 - 1	13.977	13.912	17.616	16.941	18.650	18.383	1,0	1,0	1,0
2	5.816	11.632	7.630	15.260	8.691	17.382	2,0	2,0	2,0
3 - 5	3.789	13.833	5.687	20.859	7.425	27.273	3,6	3,7	3,7
6 - 9	1.413	10.097	2.011	14.422	2.379	17.157	7,1	7,2	7,2
10 - 19	819	10.631	1.329	17.456	1.569	20.829	12,9	13,1	13,3
20 - 49	342	10.428	598	17.599	637	18.494	30,0	29,4	29,0
50 - 99	110	7.378	170	11.541	167	11.569	68,0	67,9	69,3
100 - 199	51	7.234	88	12.307	62	8.495	138,6	139,9	137,0
200 - 499	21	6.233	29	8.272	25	7.400	304,3	285,2	296,0
500 - 999	4	2.656	5	3.529	2	1.509	601,3	705,8	754,5
1.000 e più	3	6.092	3	4.931	3	4.338	3.919,5	1.643,7	1.446,0
TOTALE	26.345	100.126	35.166	143.117	39.610	152.829	3,8	4,1	3,9
COMPOSIZIONE PERCENTUALE									
0 - 1	53,1	13,9	50,1	11,8	47,1	12,0			
2	22,1	11,6	21,7	10,7	21,9	11,4			
3 - 5	14,4	13,8	16,2	14,6	18,7	17,8			
6 - 9	5,4	10,1	5,7	10,1	6,0	11,2			
10 - 19	3,1	10,6	3,8	12,2	4,0	13,6			
20 - 49	1,3	10,4	1,7	12,3	1,6	12,1			
50 - 99	0,4	7,4	0,5	8,1	0,4	7,6			
100 - 199	0,2	7,2	0,3	8,6	0,2	5,6			
200 - 499	0,1	6,2	0,1	5,8	0,1	4,8			
500 - 999	..	2,7	..	2,5	..	1,0			
1000 e più	..	6,1	..	3,4	..	2,8			
TOTALE	100,0	100,0	100,0	100,0	100,0	100,0			

(a) Cfr. "Avvertenze al cap. 1", pag. 38

(b) Comprende le unità locali delle istituzioni e i relativi addetti

Tavola 1.8 - Unità locali e addetti per classe di addetti e settore di attività economica (a)

ATTIVITÀ ECONOMICHE 1991	CLASSI DI ADDETTI										TOTALE		
	0 - 9		10 - 19		20 - 99		100 - 199		200 E PIÙ		1981	1991	
	1981	1991	1981	1991	1981	1991	1981	1991	1981	1991			
	UNITÀ LOCALI												
Agricoltura e pesca (b)	332	391	9	9	6	4	2	-	-	-	-	349	404
Industria estrattiva	65	60	9	12	6	3	-	-	-	-	-	80	75
Industria manifatturiera	6.310	6.486	725	757	494	455	60	37	30	21	7.619	7.756	
Energia, gas e acqua	49	35	16	9	11	18	6	5	-	1	82	68	
Costruzioni	4.579	5.322	196	202	72	65	3	2	-	-	4.850	5.591	
Commercio e riparazioni	14.028	14.846	177	259	47	79	1	3	-	-	14.253	15.187	
Alberghi e pubblici esercizi	1.845	2.317	50	84	19	23	-	-	-	-	1.914	2.424	
Trasporti e comunicazioni	2.531	2.061	51	87	54	70	9	4	7	6	2.652	2.228	
Credito e assicurazioni	448	858	48	55	30	38	6	5	-	-	532	956	
Altri servizi	6.679	10.559	341	453	345	409	35	53	14	20	7.414	11.494	
TOTALE	36.866	42.935	1.622	1.927	1.084	1.164	122	109	51	48	39.745	46.183	
	ADDETTI												
Agricoltura e pesca (b)	639	801	107	118	198	218	278	-	-	-	1.222	1.137	
Industria estrattiva	242	224	118	164	256	120	-	-	-	-	616	508	
Industria manifatturiera	15.655	17.576	9.633	10.305	19.480	17.323	8.498	5.190	14.198	10.200	67.464	60.594	
Energia, gas e acqua	175	96	229	121	473	857	1.000	739	-	229	1.877	2.042	
Costruzioni	11.239	12.021	2.505	2.604	2.437	2.040	337	277	-	-	16.518	16.942	
Commercio e riparazioni	25.588	28.427	2.247	3.364	1.384	2.530	169	336	-	-	29.388	34.657	
Alberghi e pubblici esercizi	4.331	6.145	656	1.092	665	681	-	-	-	-	5.652	7.918	
Trasporti e comunicazioni	3.733	4.047	681	1.139	1.884	2.912	1.160	534	2.534	2.167	9.992	10.799	
Credito e assicurazioni	1.193	2.171	665	707	1.212	1.498	752	642	-	-	3.822	5.018	
Altri servizi	12.974	19.474	4.565	6.028	14.024	16.288	4.705	6.982	7.855	10.279	44.123	59.051	
TOTALE	75.769	90.982	21.406	25.642	42.013	44.467	16.899	14.700	24.587	22.875	180.674	198.666	

(a) A parità di campo d'osservazione 1981. Cfr. "Avvertenze al cap. 1", pag. 38

(b) Comprende: attività dei servizi connesse all'agricoltura e zootecnia non rientranti nel campo di osservazione del censimento dell'agricoltura; caccia e cattura di animali per allevamento e ripopolamento di selvaggina e servizi connessi; aziende di utilizzazione di foreste e di boschi, consorzi di forestazione e rimboschimento e servizi connessi; pesca, piscicoltura e servizi connessi

Tavola 1.9 - Variazioni del numero delle unità locali e degli addetti per settore di attività economica, classe di addetti e tipo di comune (a)

ATTIVITÀ ECONOMICHE 1991 CLASSI DI ADDETTI	1981-1971 (b)				1991-1981 (c)			
	Unità locali		Addetti		Unità locali		Addetti	
	Numeri indici - 1971 = 100							
	Unità locali	Addetti	Unità locali	Addetti	Unità locali	Addetti	Unità locali	Addetti
ATTIVITÀ ECONOMICA								
Agricoltura e pesca (d)	-92	-58	79,1	95,5	55	-85	115,8	93,0
Industria estrattiva	9	23	112,7	103,9	-5	-108	93,8	82,5
Industria manifatturiera	1.842	24.048	131,9	155,4	137	-6.870	101,8	89,8
Energia, gas e acqua	-24	378	77,4	125,2	-14	165	82,9	108,8
Costruzioni	2.810	5.352	237,7	147,9	741	424	115,3	102,6
Commercio e riparazioni	1.861	5.963	115,0	125,5	934	5.269	106,6	117,9
Alberghi e pubblici esercizi	556	2.006	140,9	155,0	510	2.266	126,6	140,1
Trasporti e comunicazioni	812	1.079	144,1	112,1	-424	807	84,0	108,1
Credito e assicurazioni	161	1.860	143,4	194,8	424	1.196	179,7	131,3
Altri servizi	886	2.340	145,5	155,4	4.080	14.928	155,0	133,8
TOTALE	8.821	42.991	133,5	142,9	6.438	17.992	116,2	110,0
CLASSE DI ADDETTI								
0 - 1	3.639	3.029	126,0	121,8	2.561	2.437	113,0	113,1
2	1.814	3.628	131,2	131,2	1.175	2.350	114,0	114,0
3 - 5	1.898	7.026	150,1	150,8	1.862	6.845	129,1	129,1
6 - 9	598	4.325	142,3	142,8	471	3.581	120,0	121,3
10 - 19	510	6.825	162,3	164,2	305	4.236	118,8	119,8
20 - 49	256	7.171	174,9	168,8	83	2.073	110,1	108,5
50 - 99	60	4.163	154,5	156,4	-3	381	98,9	102,2
100 - 199	37	5.073	172,5	170,1	-13	-2.199	89,3	87,0
200 - 499	8	2.039	138,1	132,7	-1	220	97,5	101,9
500 - 999	1	873	125,0	132,9	-2	-1.560	66,7	64,3
1000 e più	-	-1.161	100,0	80,9	-	-372	100,0	95,8
TOTALE	8.821	42.991	133,5	142,9	6.438	17.992	116,2	110,0
TIPO DI COMUNE								
- Comune capoluogo	2.775	9.818	157,1	136,9	2.420	9.282	127,1	118,1
- Altri comuni	6.046	33.173	128,1	145,1	4.018	8.710	113,0	106,7
TOTALE	8.821	42.991	133,5	142,9	6.438	17.992	116,2	110,0

(a) Cfr. "Avvertenze al cap. 1", pag. 38

(b) A parità di campo di osservazione 1971

(c) A parità di campo di osservazione 1981

(d) Comprende: attività dei servizi connesse all'agricoltura e zootecnia non rientranti nel campo di osservazione del censimento dell'agricoltura; caccia e cattura di animali per allevamento e ripopolamento di selvaggina e servizi connessi; aziende di utilizzazione di foreste e di boschi, consorzi di forestazione e rimboschimento e servizi connessi; pesca, piscicoltura e servizi connessi

CAPITOLO 2 - PERUGIA OGGI: IMMAGINI DELLA PROVINCIA

Tavola 2.1 - Imprese, istituzioni, unità locali e addetti per sezione, sottosezione, divisione, gruppo di attività economica e classe di addetti

ATTIVITÀ ECONOMICHE CLASSI DI ADDETTI		UNITÀ LOCALI											
		IMPRESE		DELLE IMPRESE								TOTALE	
				Istituzioni	TOTALE		DI CUI ARTIGIANE		DELLE ISTITUZIONI				
		Totale	Di cui artigiane		N.	Addetti	N.	Addetti	N.	Addetti	N.	Addetti	
A	AGRICOLTURA, CACCIA E SILVICOLTURA	328	112	27	350	870	115	181	35	176	385	1.046	
01	AGRICOLTURA, CACCIA E RELATIVI SERVIZI	253	56	23	272	745	56	89	23	39	295	784	
01.1	Coltivazioni agricole; orticoltura, floricoltura	12	-	-	14	52	-	-	-	-	14	52	
01.2	Allevamento di animali	7	-	-	7	13	-	-	-	-	7	13	
01.4	Attività dei servizi connessi all'agricoltura e alla zootecnia, esclusi i servizi veterinari	229	56	23	245	636	56	89	23	39	268	675	
01.5	Caccia e cattura di animali per allevamento e ripopolamento di selvaggina, compresi i servizi connessi	5	-	-	6	44	-	-	-	-	6	44	
02	SILVICOLTURA E UTILIZZAZIONE DI AREE FORESTALI E SERVIZI CONNESSI	75	56	4	78	125	59	92	12	137	90	262	
02.0	Silvicoltura e utilizzazione di aree forestali e servizi connessi	75	56	4	78	125	59	92	12	137	90	262	
B	PESCA, PISCICOLTURA E SERVIZI CONNESSI	17	-	-	19	91	-	-	-	-	19	91	
05	PESCA, PISCICOLTURA E SERVIZI CONNESSI	17	-	-	19	91	-	-	-	-	19	91	
05.0	Pesca, piscicoltura e servizi connessi	17	-	-	19	91	-	-	-	-	19	91	
C	ESTRAZIONE DI MINERALI	48	20	-	75	508	26	122	-	-	75	508	
CA	ESTRAZIONE DI MINERALI ENERGETICI	-	-	-	-	-	-	-	-	-	-	-	
10	ESTRAZIONE DI CARBON FOSSILE E LIGNITE; ESTRAZIONE DI TORBA	-	-	-	-	-	-	-	-	-	-	-	
10.1	Estrazione ed agglomerazione di carbon fossile	-	-	-	-	-	-	-	-	-	-	-	
10.2	Estrazione ed agglomerazione di lignite	-	-	-	-	-	-	-	-	-	-	-	
10.3	Estrazione ed agglomerazione di torba	-	-	-	-	-	-	-	-	-	-	-	
11	ESTRAZIONE DI PETROLIO GREGGIO E DI GAS NATURALE; SERVIZI CONNESSI ALL'ESTRAZIONE DI PETROLIO E DI GAS NATURALE, ESCLUSA LA PROSPEZIONE	-	-	-	-	-	-	-	-	-	-	-	
11.1	Estrazione di petrolio greggio e di gas naturale	-	-	-	-	-	-	-	-	-	-	-	
11.2	Attività dei servizi connessi all'estrazione di petrolio e di gas, esclusa la prospezione	-	-	-	-	-	-	-	-	-	-	-	
12	ESTRAZIONE DI MINERALI DI URANIO E DI TORIO	-	-	-	-	-	-	-	-	-	-	-	
12.0	Estrazione di minerali di uranio e di torio	-	-	-	-	-	-	-	-	-	-	-	
CB	ESTRAZIONE DI MINERALI NON ENERGETICI	48	20	-	75	508	26	122	-	-	75	508	
13	ESTRAZIONE DI MINERALI METALLIFERI	-	-	-	-	-	-	-	-	-	-	-	
13.1	Estrazione di minerali di ferro	-	-	-	-	-	-	-	-	-	-	-	
13.2	Estrazione di minerali metallici non ferrosi, ad eccezione dei minerali di uranio e di torio	-	-	-	-	-	-	-	-	-	-	-	
14	ALTRE INDUSTRIE ESTRATTIVE	48	20	-	75	508	26	122	-	-	75	508	
14.1	Estrazione di pietra	24	13	-	33	256	15	79	-	-	33	256	
14.2	Estrazione di ghiaia, sabbia e argilla	18	5	-	35	168	9	24	-	-	35	168	

Tavola 2.1 segue - Imprese, istituzioni, unità locali e addetti per sezione, sottosezione, divisione, gruppo di attività economica e classe di addetti

ATTIVITÀ ECONOMICHE CLASSI DI ADDETTI		UNITÀ LOCALI										
		IMPRESE		Istituzioni	DELLE IMPRESE				DELLE ISTITUZIONI		TOTALE	
		Totale	Di cui arti- giane		TOTALE		DI CUI ARTIGIANE		N.	Addetti	N.	Addetti
					N.	Addetti	N.	Addetti				
14.3	Estrazione di minerali per le industrie chimiche e la fabbricazione di concimi	1	-	-	1	2	-	-	-	-	1	2
14.4	Produzione di sale	-	-	-	-	-	-	-	-	-	-	-
14.5	Estrazione di altri minerali e prodotti di cava n.c.a.	5	2	-	6	82	2	19	-	-	6	82
D	ATTIVITÀ MANIFATTURIERE	7.261	5.529	-	7.747	60.569	5.667	21.538	9	25	7.756	60.594
DA	INDUSTRIE ALIMENTARI, DELLE BEVANDE E DEL TABACCO	724	472	-	851	9.948	492	1.886	9	25	860	9.973
15	INDUSTRIE ALIMENTARI E DELLE BEVANDE	712	472	-	798	8.043	492	1.886	9	25	807	8.068
15.1	Produzione, lavorazione e conservazione di carne e di prodotti a base di carne	63	27	-	77	794	28	134	9	25	86	819
15.2	Lavorazione e conservazione di pesce e di prodotti a base di pesce	-	-	-	-	-	-	-	-	-	-	-
15.3	Lavorazione e conservazione di frutta e ortaggi	10	6	-	12	61	6	50	-	-	12	61
15.4	Fabbricazione di oli e grassi vegetali e animali	92	29	-	98	486	31	59	-	-	98	486
15.5	Industria lattiero-casearia	30	16	-	31	289	17	85	-	-	31	289
15.6	Lavorazione delle granaglie e di prodotti amidacei	66	41	-	84	550	45	185	-	-	84	550
15.7	Fabbricazione di prodotti per l'alimentazione degli animali	25	6	-	30	946	6	14	-	-	30	946
15.8	Fabbricazione di altri prodotti alimentari	392	337	-	422	4.488	349	1.323	-	-	422	4.488
15.9	Industria delle bevande	34	10	-	44	429	10	36	-	-	44	429
16	INDUSTRIA DEL TABACCO	12	-	-	53	1.905	-	-	-	-	53	1.905
16.0	Industria del tabacco	12	-	-	53	1.905	-	-	-	-	53	1.905
DB	INDUSTRIE TESSILI E DELL'ABBIGLIAMENTO	2.319	1.881	-	2.379	16.307	1.903	8.181	-	-	2.379	16.307
17	INDUSTRIE TESSILI	984	828	-	1.008	5.691	837	3.398	-	-	1.008	5.691
17.1	Preparazione e filatura di fibre tessili	25	15	-	26	174	16	59	-	-	26	174
17.2	Tessitura di materie tessili	34	29	-	37	427	30	126	-	-	37	427
17.3	Finissaggio dei tessili	46	41	-	48	306	41	192	-	-	48	306
17.4	Confezionamento di articoli in tessuto, esclusi gli articoli di vestiario	50	43	-	53	206	45	124	-	-	53	206
17.5	Altre industrie tessili	64	50	-	65	237	51	143	-	-	65	237
17.6	Fabbricazione di maglierie	185	164	-	186	815	164	637	-	-	186	815
17.7	Fabbricazione di articoli in maglieria	580	486	-	593	3.526	490	2.117	-	-	593	3.526
18	CONFEZIONE DI ARTICOLI DI VESTIARIO; PREPARAZIONE E TINTURA DI PELLICCE	1.335	1.053	-	1.371	10.616	1.066	4.783	-	-	1.371	10.616
18.1	Confezione di vestiario in pelle	55	40	-	56	574	40	229	-	-	56	574
18.2	Confezione di altri articoli di vestiario ed accessori	1.239	977	-	1.271	9.963	988	4.485	-	-	1.271	9.963
18.3	Preparazione e tintura di pellicce; confezione di articoli in pelliccia	41	36	-	44	79	38	69	-	-	44	79
DC	INDUSTRIE CONCIARIE, FABBRICAZIONE DI PRODOTTI IN CUIOIO, PELLE E SIMILARI	150	114	-	154	1.442	115	604	-	-	154	1.442
19	PREPARAZIONE E CONCIA DEL CUIOIO; FABBRICAZIONE DI ARTICOLI DA VIAGGIO, BORSE, ARTICOLI DA CORREGGIAIO, SELLERIA E CALZATURE	150	114	-	154	1.442	115	604	-	-	154	1.442
19.1	Preparazione e concia del cuoio	5	4	-	5	16	4	9	-	-	5	16
19.2	Fabbricazione di articoli da viaggio, borse, articoli da correggiaio e selleria	44	34	-	46	355	35	149	-	-	46	355
19.3	Fabbricazione di calzature	101	76	-	103	1.071	76	446	-	-	103	1.071

Tavola 2.1 segue - Imprese, istituzioni, unità locali e addetti per sezione, sottosezione, divisione, gruppo di attività economica e classe di addetti

ATTIVITÀ ECONOMICHE CLASSI DI ADDETTI		UNITÀ LOCALI												
		IMPRESE		Istituzioni	DELLE IMPRESE						DELLE ISTITUZIONI		TOTALE	
					TOTALE		DI CUI ARTIGIANE							
		Totale	Di cui arti- giane	N.	Addetti	N.	Addetti	N.	Addetti	N.	Addetti			
DD	INDUSTRIA DEL LEGNO E DEI PRODOTTI IN LEGNO	700	605	-	721	2.421	619	1.577	-	-	721	2.421		
20	INDUSTRIA DEL LEGNO E DEI PRODOTTI IN LEGNO E SUGHERO, ESCLUSI I MOBILI; FABBRICAZIONE DI ARTICOLI DI PAGLIA E MATERIALI DA INTRECCIO	700	605	-	721	2.421	619	1.577	-	-	721	2.421		
20.1	Taglio, piallatura e trattamento del legno	54	38	-	56	168	39	111	-	-	56	168		
20.2	Fabbricazione di fogli da impiallacciatura; fabbricazione di compensato, pannelli stratificati (ad anima listellata), pannelli di fibre, di particelle ed altri pannelli	3	-	-	3	183	-	-	-	-	3	183		
20.3	Fabbricazione di elementi di carpenteria in legno e falegnameria per l'edilizia	519	464	-	531	1.552	473	1.209	-	-	531	1.552		
20.4	Fabbricazione di imballaggi in legno	11	9	-	11	68	9	57	-	-	11	68		
20.5	Fabbricazione di altri prodotti in legno; fabbricazione di articoli in sughero, paglia e materiali da intreccio	113	94	-	120	450	98	200	-	-	120	450		
DE	FABBRICAZIONE DELLA PASTA-CARTA, DELLA CARTA E DEI PRODOTTI DI CARTA; STAMPA ED EDITORIA	409	263	-	437	3.606	274	1.354	-	-	437	3.606		
21	FABBRICAZIONE DELLA PASTA-CARTA, DELLA CARTA E DEI PRODOTTI DI CARTA	81	42	-	85	1.527	43	252	-	-	85	1.527		
21.1	Fabbricazione della pasta-carta, della carta e del cartone	3	-	-	3	95	-	-	-	-	3	95		
21.2	Fabbricazione di articoli di carta e di cartone	78	42	-	82	1.432	43	252	-	-	82	1.432		
22	EDITORIA, STAMPA E RIPRODUZIONE DI SUPPORTI REGISTRATI	328	221	-	352	2.079	231	1.102	-	-	352	2.079		
22.1	Editoria	40	1	-	50	188	2	3	-	-	50	188		
22.2	Stampa e attività dei servizi connessi alla stampa	286	219	-	300	1.888	228	1.098	-	-	300	1.888		
22.3	Riproduzione di supporti registrati	2	1	-	2	3	1	1	-	-	2	3		
DF	FABBRICAZIONE DI COKE, RAFFINERIE DI PETROLIO, TRATTAMENTO DEI COMBUSTIBILI NUCLEARI	6	1	-	16	120	2	11	-	-	16	120		
23	FABBRICAZIONE DI COKE, RAFFINERIE DI PETROLIO, TRATTAMENTO DEI COMBUSTIBILI NUCLEARI	6	1	-	16	120	2	11	-	-	16	120		
23.1	Fabbricazione di prodotti di cokeria	-	-	-	-	-	-	-	-	-	-	-		
23.2	Fabbricazione di prodotti petroliferi raffinati	6	1	-	16	120	2	11	-	-	16	120		
23.3	Trattamento dei combustibili nucleari	-	-	-	-	-	-	-	-	-	-	-		
DG	FABBRICAZIONE DI PRODOTTI CHIMICI E DI FIBRE SINTETICHE E ARTIFICIALI	50	15	-	60	528	16	28	-	-	60	528		
24	FABBRICAZIONE DI PRODOTTI CHIMICI E DI FIBRE SINTETICHE E ARTIFICIALI	50	15	-	60	528	16	28	-	-	60	528		
24.1	Fabbricazione di prodotti chimici di base	4	-	-	7	115	-	-	-	-	7	115		
24.2	Fabbricazione di pesticidi e di altri prodotti chimici per l'agricoltura	3	1	-	3	4	1	2	-	-	3	4		
24.3	Fabbricazione di pitture, vernici e smalti, inchiostri da stampa e mastici	10	4	-	14	119	5	13	-	-	14	119		

Tavola 2.1 segue - Imprese, istituzioni, unità locali e addetti per sezione, sottosezione, divisione, gruppo di attività economica e classe di addetti

ATTIVITÀ ECONOMICHE CLASSI DI ADDETTI	UNITÀ LOCALI											
	DELLE IMPRESE											
	IMPRESE		Istituzioni	TOTALE		DI CUI ARTIGIANE		DELLE ISTITUZIONI		TOTALE		
	Totale	Di cui arti- giane		N.	Addetti	N.	Addetti	N.	Addetti	N.	Addetti	
24.4	Fabbricazione di prodotti farmaceutici e di prodotti chimici e botanici per usi medicinali	1	-	-	3	130	-	-	-	-	3	130
24.5	Fabbricazione di saponi e detersivi, di prodotti per la pulizia e la lucidatura, di profumi e prodotti per toletta	19	6	-	19	87	6	6	-	-	19	87
24.6	Fabbricazione di altri prodotti chimici	13	4	-	14	73	4	7	-	-	14	73
24.7	Fabbricazione di fibre sintetiche e artificiali	-	-	-	-	-	-	-	-	-	-	-
DH	FABBRICAZIONE DI ARTICOLI IN GOMMA E MATERIE PLASTICHE	98	49	-	103	1.097	49	197	-	-	103	1.097
25	FABBRICAZIONE DI ARTICOLI IN GOMMA E MATERIE PLASTICHE	98	49	-	103	1.097	49	197	-	-	103	1.097
25.1	Fabbricazione di articoli in gomma	22	10	-	23	285	10	45	-	-	23	285
25.2	Fabbricazione di articoli in materie plastiche	76	39	-	80	812	39	152	-	-	80	812
DI	FABBRICAZIONE DI PRODOTTI DELLA LAVORAZIONE DI MINERALI NON METALLIFERI	618	468	-	716	5.889	501	1.947	-	-	716	5.889
26	FABBRICAZIONE DI PRODOTTI DELLA LAVORAZIONE DI MINERALI NON METALLIFERI	618	468	-	716	5.889	501	1.947	-	-	716	5.889
26.1	Fabbricazione di vetro e di prodotti in vetro	48	35	-	52	499	38	195	-	-	52	499
26.2	Fabbricazione di prodotti ceramici non refrattari, non destinati all'edilizia; fabbricazione di prodotti ceramici refrattari	356	318	-	380	1.672	337	1.239	-	-	380	1.672
26.3	Fabbricazione di piastrelle e lastre in ceramica per pavimenti e rivestimenti	10	1	-	12	446	1	1	-	-	12	446
26.4	Fabbricazione di mattoni, tegole ed altri prodotti per l'edilizia in terracotta	7	4	-	13	397	4	9	-	-	13	397
26.5	Produzione di cemento, calce, gesso	6	2	-	16	686	2	4	-	-	16	686
26.6	Fabbricazione di prodotti in calcestruzzo, cemento o gesso	101	38	-	139	1.732	40	215	-	-	139	1.732
26.7	Taglio, modellatura e finitura della pietra	87	69	-	100	389	77	282	-	-	100	389
26.8	Fabbricazione di altri prodotti in minerali non metalliferi	3	1	-	4	68	2	2	-	-	4	68
DJ	PRODUZIONE DI METALLO E FABBRICAZIONE DI PRODOTTI IN METALLO	785	621	-	810	5.598	629	2.479	-	-	810	5.598
27	PRODUZIONE DI METALLI E LORO LEGHE	21	14	-	25	661	14	66	-	-	25	661
27.1	Produzione di ferro, di acciaio e di ferroleghie (CECA)	-	-	-	-	-	-	-	-	-	-	-
27.2	Fabbricazione di tubi	2	-	-	4	357	-	-	-	-	4	357
27.3	Altre attività di prima trasformazione del ferro e dell'acciaio e produzione di ferroleghie non CECA	10	8	-	12	116	8	26	-	-	12	116
27.4	Produzione di metalli di base preziosi e non ferrosi	2	1	-	2	7	1	3	-	-	2	7
27.5	Fusione di metalli	7	5	-	7	181	5	37	-	-	7	181
28	FABBRICAZIONE E LAVORAZIONE DEI PRODOTTI IN METALLO, ESCLUSE MACCHINE E IMPIANTI	764	607	-	785	4.937	615	2.413	-	-	785	4.937
28.1	Fabbricazione di elementi da costruzione in metallo	281	208	-	292	2.453	211	967	-	-	292	2.453
28.2	Fabbricazione di cisterne, serbatoi e contenitori in metallo; fabbricazione di radiatori e caldaie per il riscaldamento centrale	15	10	-	17	111	10	50	-	-	17	111

Tavola 2.1 segue - Imprese, istituzioni, unità locali e addetti per sezione, sottosezione, divisione, gruppo di attività economica e classe di addetti

ATTIVITÀ ECONOMICHE CLASSI DI ADDETTI	UNITÀ LOCALI											
	DELLE IMPRESE										TOTALE N. Addetti	
	IMPRESE		Istituzioni	TOTALE		DI CUI ARTIGIANE		DELLE ISTITUZIONI		TOTALE N. Addetti		
	Totale	Di cui artigiane		N.	Addetti	N.	Addetti	N.	Addetti			
29.3	Fabbricazione di generatori di vapore, escluse le caldaie per riscaldamento centrale ad acqua calda	-	-	-	-	-	-	-	-	-	-	
28.4	Fucinatura, imbutitura, stampaggio e profilatura dei metalli; metallurgia delle polveri	20	10	-	20	215	10	69	-	-	20	215
28.5	Trattamento e rivestimento dei metalli, lavorazioni di meccanica generale per conto terzi	148	124	-	151	922	126	522	-	-	151	922
28.6	Fabbricazione di articoli di coltelleria, utensili e oggetti diversi in metallo	24	16	-	24	251	16	59	-	-	24	251
28.7	Fabbricazione di altri prodotti metallici	276	239	-	281	985	242	746	-	-	281	985
DK	FABBRICAZIONE DI MACCHINE ED APPARECCHI MECCANICI, COMPRESI L'INSTALLAZIONE, IL MONTAGGIO, LA RIPARAZIONE E LA MANUTENZIONE	295	181	-	309	4.723	184	711	-	-	309	4.723
29	FABBRICAZIONE DI MACCHINE ED APPARECCHI MECCANICI, COMPRESI L'INSTALLAZIONE, IL MONTAGGIO, LA RIPARAZIONE E LA MANUTENZIONE	295	181	-	309	4.723	184	711	-	-	309	4.723
29.1	Fabbricazione di macchine e apparecchi per la produzione e l'utilizzazione dell'energia meccanica, esclusi i motori per aeromobili, veicoli e motocicli	21	15	-	21	424	15	65	-	-	21	424
29.2	Fabbricazione di altre macchine di impiego generale	99	65	-	105	961	67	224	-	-	105	961
29.3	Fabbricazione di macchine per l'agricoltura e la silvicoltura	80	52	-	82	1.214	53	195	-	-	82	1.214
29.4	Fabbricazione di macchine utensili (compresi parti e accessori, installazione, manutenzione e riparazione)	8	5	-	8	45	5	41	-	-	8	45
29.5	Fabbricazione di altre macchine per impieghi speciali	75	36	-	79	1.376	36	138	-	-	79	1.376
29.6	Fabbricazione di armi, sistemi d'arma e munizioni	-	-	-	-	-	-	-	-	-	-	-
29.7	Fabbricazione di apparecchi per uso domestico n.c.a.	12	8	-	14	703	8	48	-	-	14	703
DL	FABBRICAZIONE DI MACCHINE ELETTRICHE E DI APPARECCHIATURE ELETTRICHE ED OTTICHE	409	309	-	450	2.108	319	893	-	-	450	2.108
30	FABBRICAZIONE DI MACCHINE PER UFFICIO, DI ELABORATORI E SISTEMI INFORMATICI	3	1	-	4	52	1	11	-	-	4	52
30.0	Fabbricazione di macchine per ufficio, di elaboratori e sistemi informatici	3	1	-	4	52	1	11	-	-	4	52
31	FABBRICAZIONE DI MACCHINE ED APPARECCHI ELETTRICI N.C.A.	119	92	-	126	829	95	346	-	-	126	829
31.1	Fabbricazione di motori, generatori e trasformatori elettrici	19	14	-	22	282	16	70	-	-	22	282
31.2	Fabbricazione di apparecchiature per la distribuzione e il controllo dell'elettricità	10	5	-	10	132	5	17	-	-	10	132
31.3	Fabbricazione di fili e cavi isolati	-	-	-	1	77	-	-	-	-	1	77
31.4	Fabbricazione di accumulatori, pile e batterie di pile	-	-	-	-	-	-	-	-	-	-	-

Tavola 2.1 segue - Imprese, istituzioni, unità locali e addetti per sezione, sottosezione, divisione, gruppo di attività economica e classe di addetti

ATTIVITÀ ECONOMICHE CLASSI DI ADDETTI		UNITÀ LOCALI										
		IMPRESE		Istituzioni	DELLE IMPRESE				DELLE ISTITUZIONI		TOTALE	
					TOTALE	DI CUI ARTIGIANE						
		Totale	Di cui arti- giane	N.	Addetti	N.	Addetti	N.	Addetti	N.	Addetti	
31.5	Fabbricazione di apparecchi di illuminazione e di lampade elettriche	23	20	-	24	98	20	72	-	-	24	98
31.6	Fabbricazione di altri apparecchi elettrici n.c.a.	67	53	-	69	240	54	187	-	-	69	240
32	FABBRICAZIONE DI APPARECCHI RADIOTELEVISIVI E DI APPARECCHIATURE PER LE COMUNICAZIONI	71	51	-	82	444	54	121	-	-	82	444
32.1	Fabbricazione di tubi e valvole elettronici e di altri componenti elettronici	3	3	-	4	13	4	13	-	-	4	13
32.2	Fabbricazione di apparecchi trasmettenti per la radio diffusione e la televisione e di apparecchi per la telefonia e telegrafia su filo	64	47	-	74	374	49	107	-	-	74	374
32.3	Fabbricazione di apparecchi riceventi per la radiodiffusione e la televisione, di apparecchi per la registrazione e la riproduzione del suono o dell'immagine e di prodotti connessi	4	1	-	4	57	1	1	-	-	4	57
33	FABBRICAZIONE DI APPARECCHI MEDICALI, DI APPARECCHI DI PRECISIONE, DI STRUMENTI OTTICI E DI OROLOGI	216	165	-	238	783	169	415	-	-	238	783
33.1	Fabbricazione di apparecchi medicali e chirurgici e di apparecchi ortopedici	183	148	-	197	493	151	361	-	-	197	493
33.2	Fabbricazione di strumenti e apparecchi di misurazione, controllo, prova, navigazione e simili, escluse le apparecchiature di controllo dei processi industriali	14	6	-	19	166	6	16	-	-	19	166
33.3	Fabbricazione di apparecchiature per il controllo dei processi industriali	3	2	-	3	4	2	3	-	-	3	4
33.4	Fabbricazione di strumenti ottici e di attrezzature fotografiche	16	9	-	19	120	10	35	-	-	19	120
33.5	Fabbricazione di orologi	-	-	-	-	-	-	-	-	-	-	-
DM	FABBRICAZIONE DI MEZZI DI TRASPORTO	28	7	-	39	3.679	8	66	-	-	39	3.679
34	FABBRICAZIONE DI AUTOVEICOLI, RIMORCHI E SEMIRIMORCHI	18	4	-	23	648	4	50	-	-	23	648
34.1	Fabbricazione di autoveicoli	2	-	-	3	28	-	-	-	-	3	28
34.2	Fabbricazione di carrozzerie per autoveicoli; fabbricazione di rimorchi e semirimorchi	8	3	-	9	312	3	44	-	-	9	312
34.3	Fabbricazione di parti ed accessori per autoveicoli e per loro motori	8	1	-	11	308	1	6	-	-	11	308
35	FABBRICAZIONE DI ALTRI MEZZI DI TRASPORTO	10	3	-	16	3.031	4	16	-	-	16	3.031
35.1	Industria cantieristica: costruzioni navali e riparazioni di navi e imbarcazioni	3	1	-	4	13	1	7	-	-	4	13
35.2	Costruzione di locomotive, anche da manovra, e di materiale rotabile ferro-tranviario	-	-	-	3	2.445	-	-	-	-	3	2.445
35.3	Costruzione di aeromobili e di veicoli spaziali	4	-	-	5	529	-	-	-	-	5	529
35.4	Fabbricazione di motocicli e biciclette	2	1	-	3	38	2	3	-	-	3	38
35.5	Fabbricazione di altri mezzi di trasporto n.c.a.	1	1	-	1	6	1	6	-	-	1	6

Tavola 2.1 segue - Imprese, istituzioni, unità locali e addetti per sezione, sottosezione, divisione, gruppo di attività economica e classe di addetti

ATTIVITÀ ECONOMICHE CLASSI DI ADDETTI		UNITÀ LOCALI										
		IMPRESE		Istituzioni	DELLE IMPRESE				DELLE ISTITUZIONI		TOTALE	
					TOTALE		DI CUI ARTIGIANE					
		Totale	Di cui artigiane	N.	Addetti	N.	Addetti	N.	Addetti	N.	Addetti	
DN	ALTRE INDUSTRIE MANIFATTURIERE	670	543	-	702	3.103	556	1.604	-	-	702	3.103
36	FABBRICAZIONE DI MOBILI; ALTRE INDUSTRIE MANIFATTURIERE	654	539	-	686	3.052	552	1.582	-	-	686	3.052
36.1	Fabbricazione di mobili	510	421	-	533	2.601	431	1.306	-	-	533	2.601
36.2	Gioielleria e oreficeria	86	73	-	88	159	73	120	-	-	88	159
36.3	Fabbricazione di strumenti musicali	5	5	-	6	37	6	37	-	-	6	37
36.4	Fabbricazione di articoli sportivi	4	3	-	4	14	3	10	-	-	4	14
36.5	Fabbricazione di giochi e giocattoli	6	5	-	7	10	5	8	-	-	7	10
36.6	Altre industrie manifatturiere n.c.a.	43	32	-	48	231	34	101	-	-	48	231
37	RECUPERO E PREPARAZIONE PER IL RICICLAGGIO	16	4	-	16	51	4	22	-	-	16	51
37.1	Recupero e preparazione per il riciclaggio di cascami e rottami metallici	10	1	-	10	36	1	15	-	-	10	36
37.2	Recupero e preparazione per il riciclaggio di cascami e rottami non metallici	6	3	-	6	15	3	7	-	-	6	15
E	PRODUZIONE E DISTRIBUZIONE DI ENERGIA ELETTRICA, GAS E ACQUA	9	-	3	63	1.975	-	-	5	67	68	2.042
40	PRODUZIONE DI ENERGIA ELETTRICA, DI GAS, DI VAPORE E ACQUA CALDA	4	-	-	48	1.656	-	-	-	-	48	1.656
40.1	Produzione e distribuzione di energia elettrica	1	-	-	30	1.469	-	-	-	-	30	1.469
40.2	Produzione di gas; distribuzione di combustibili gassosi mediante condotta	3	-	-	18	187	-	-	-	-	18	187
40.3	Produzione e distribuzione di vapore ed acqua calda	-	-	-	-	-	-	-	-	-	-	-
41	RACCOLTA, DEPURAZIONE E DISTRIBUZIONE D'ACQUA	5	-	3	15	319	-	-	5	67	20	386
41.0	Raccolta, depurazione e distribuzione d'acqua	5	-	3	15	319	-	-	5	67	20	386
F	COSTRUZIONI	4.814	3.912	-	5.589	16.902	4.298	9.901	2	40	5.591	16.942
45	COSTRUZIONI	4.814	3.912	-	5.589	16.902	4.298	9.901	2	40	5.591	16.942
45.1	Preparazione del cantiere edile	123	91	-	139	432	97	210	-	-	139	432
45.2	Costruzione completa o parziale di edifici; genio civile	2.221	1.627	-	2.929	10.798	1.975	5.248	2	40	2.931	10.838
45.3	Installazione dei servizi in un fabbricato	1.113	958	-	1.137	3.527	969	2.568	-	-	1.137	3.527
45.4	Lavori di completamento degli edifici	1.356	1.235	-	1.383	2.143	1.256	1.873	-	-	1.383	2.143
45.5	Noleggio di macchine e attrezzature per la costruzione o la demolizione, con manovratore	1	1	-	1	2	1	2	-	-	1	2
G	COMMERCIO ALL'INGROSSO E AL DETTAGLIO; RIPARAZIONE DI AUTOVEICOLI, MOTOCICLI E DI BENI PERSONALI E PER LA CASA	13.967	2.429	-	15.173	34.609	2.613	5.579	14	48	15.187	34.657
50	COMMERCIO, MANUTENZIONE E RIPARAZIONE DI AUTOVEICOLI E MOTOCICLI; VENDITA AL DETTAGLIO DI CARBURANTE PER AUTOTRAZIONE	1.973	1.252	-	2.110	5.961	1.292	3.286	-	-	2.110	5.961
50.1	Commercio di autoveicoli	148	-	-	186	1.098	4	2	-	-	186	1.098
50.2	Manutenzione e riparazione di autoveicoli	1.273	1.133	-	1.307	3.476	1.154	3.062	-	-	1.307	3.476
50.3	Commercio di parti e accessori di autoveicoli	82	-	-	97	319	1	1	-	-	97	319
50.4	Commercio, manutenzione e riparazione di motocicli, accessori e pezzi di ricambio	107	57	-	119	214	61	91	-	-	119	214

Tavola 2.1 segue - Imprese, istituzioni, unità locali e addetti per sezione, sottosezione, divisione, gruppo di attività economica e classe di addetti

ATTIVITÀ ECONOMICHE CLASSI DI ADDETTI		UNITÀ LOCALI										
		IMPRESE		DELLE IMPRESE								
				TOTALE		DI CUI ARTIGIANE		DELLE ISTITUZIONI		TOTALE		
		Totale	Di cui arti- giane	Istituzioni	N.	Addetti	N.	Addetti	N.	Addetti	N.	Addetti
50.5	Vendita al dettaglio di carburanti per autotrazione	363	62	-	401	854	72	130	-	-	401	854
51	COMMERCIO ALL'INGROSSO E INTERMEDIARI DEL COMMERCIO, AUTOVEICOLI E MOTOCICLI ESCLUSI	2.426	82	-	2.630	7.308	93	244	-	-	2.630	7.308
51.1	Intermediari del commercio	1.356	-	-	1.379	1.722	1	1	-	-	1.379	1.722
51.2	Commercio all'ingrosso di materie prime agricole e di animali vivi	114	4	-	153	384	6	13	-	-	153	384
51.3	Commercio all'ingrosso di prodotti alimentari, bevande e tabacco	279	20	-	315	1.746	22	64	-	-	315	1.746
51.4	Commercio all'ingrosso di altri beni di consumo finale	325	15	-	370	1.585	17	41	-	-	370	1.585
51.5	Commercio all'ingrosso di prodotti intermedi non agricoli, di rottami e cascami	212	34	-	248	1.035	38	96	-	-	248	1.035
51.6	Commercio all'ingrosso di macchinari e attrezzature	128	9	-	150	733	9	29	-	-	150	733
51.7	Commercio all'ingrosso di altri prodotti	12	-	-	15	103	-	-	-	-	15	103
52	COMMERCIO AL DETTAGLIO, ESCLUSO QUELLO DI AUTOVEICOLI E DI MOTOCICLI; RIPARAZIONE DI BENI PERSONALI E PER LA CASA	9.568	1.095	-	10.433	21.340	1.228	2.049	14	48	10.447	21.388
52.1	Commercio al dettaglio in esercizi non specializzati	1.233	-	-	1.354	4.154	4	10	-	-	1.354	4.154
52.2	Commercio al dettaglio di prodotti alimentari, bevande e tabacco in esercizi specializzati	1.556	126	-	1.689	3.244	154	274	-	-	1.689	3.244
52.3	Commercio al dettaglio di prodotti farmaceutici, medicali, di cosmetici e di articoli di profumeria	387	-	-	435	1.107	2	1	12	45	447	1.152
52.4	Commercio al dettaglio di altri prodotti (esclusi quelli di seconda mano) in esercizi specializzati	4.862	521	-	5.397	10.735	606	1.143	2	3	5.399	10.738
52.5	Commercio al dettaglio di articoli di seconda mano	78	13	-	86	129	13	16	-	-	86	129
52.6	Commercio al dettaglio al di fuori dei negozi	947	-	-	948	1.234	-	-	-	-	948	1.234
52.7	Riparazione di beni di consumo personali e per la casa	505	435	-	524	737	449	605	-	-	524	737
H	ALBERGHI E RISTORANTI	2.230	189	5	2.398	7.777	200	513	26	141	2.424	7.918
55	ALBERGHI E RISTORANTI	2.230	189	5	2.398	7.777	200	513	26	141	2.424	7.918
55.1	Alberghi	281	-	-	313	2.133	-	-	-	-	313	2.133
55.2	Campeggi ed altri alloggi per brevi soggiorni	248	-	5	270	464	1	1	8	78	278	542
55.3	Ristoranti	688	76	-	724	2.667	79	223	-	-	724	2.667
55.4	Bar	992	113	-	1.056	2.374	120	289	4	2	1.060	2.376
55.5	Mense e fornitura di pasti preparati	21	-	-	35	139	-	-	14	61	49	200
I	TRASPORTI, MAGAZZINAGGIO E COMUNICAZIONI	1.824	1.291	-	2.222	10.741	1.298	2.238	6	58	2.228	10.799
60	TRASPORTI TERRESTRI; TRASPORTI MEDIANTE CONDOTTE	1.633	1.255	-	1.729	6.462	1.260	2.147	2	17	1.731	6.479
60.1	Trasporti ferroviari	1	-	-	46	1.789	-	-	-	-	46	1.789
60.2	Altri trasporti terrestri	1.632	1.255	-	1.683	4.673	1.260	2.147	2	17	1.685	4.690
60.3	Trasporti mediante condotte	-	-	-	-	-	-	-	-	-	-	-
61	TRASPORTI MARITTIMI E PER VIE D'ACQUA	-	-	-	-	-	-	-	-	-	-	-
61.1	Trasporti marittimi e costieri	-	-	-	-	-	-	-	-	-	-	-

Tavola 2.1 segue - Imprese, istituzioni, unità locali e addetti per sezione, sottosezione, divisione, gruppo di attività economica e classe di addetti

ATTIVITÀ ECONOMICHE CLASSI DI ADDETTI		UNITÀ LOCALI										
		IMPRESE		DELLE IMPRESE				DELLE ISTITUZIONI		TOTALE		
				TOTALE		DI CUI ARTIGIANE		N.	Addetti			
		Totale	Di cui arti- giane	Istituzioni	N.	Addetti	N.			Addetti	N.	Addetti
61.2	Trasporti per vie d'acqua interne (compresi i trasporti lagunari)	-	-	-	-	-	-	-	-	-	-	
62	TRASPORTI AEREI	-	-	-	1	12	-	-	-	-	1	12
62.1	Trasporti aerei di linea	-	-	-	-	-	-	-	-	-	-	-
62.2	Trasporti aerei non di linea	-	-	-	1	12	-	-	-	-	1	12
62.3	Trasporti spaziali	-	-	-	-	-	-	-	-	-	-	-
63	ATTIVITÀ DI SUPPORTO ED AUSILIARIE DEI TRASPORTI; ATTIVITÀ DELLE AGENZIE DI VIAGGIO	163	36	-	192	677	37	91	4	41	196	718
63.1	Movimentazione merci e magazzinaggio	22	9	-	35	248	9	15	-	-	35	248
63.2	Altre attività connesse ai trasporti	47	27	-	52	164	28	76	4	41	56	205
63.3	Attività delle agenzie di viaggio e degli operatori turistici; attività di assistenza turistica n.c.a.	82	-	-	92	236	-	-	-	-	92	236
63.4	Attività delle altre agenzie di trasporto	12	-	-	13	29	-	-	-	-	13	29
64	POSTE E TELECOMUNICAZIONI	28	-	-	300	3.590	1	-	-	-	300	3.590
64.1	Attività postali e di corriere	18	-	-	248	2.613	1	-	-	-	248	2.613
64.2	Telecomunicazioni	10	-	-	52	977	-	-	-	-	52	977
J	INTERMEDIAZIONE MONETARIA E FINANZIARIA	591	-	-	956	5.018	-	-	-	-	956	5.018
65	INTERMEDIAZIONE MONETARIA E FINANZIARIA (ESCLUSE LE ASSICURAZIONI E I FONDI PENSIONE)	78	-	-	312	3.666	-	-	-	-	312	3.666
65.1	Intermediazione monetaria	11	-	-	229	3.312	-	-	-	-	229	3.312
65.2	Altre intermediazioni finanziarie	67	-	-	83	354	-	-	-	-	83	354
66	ASSICURAZIONI E FONDI PENSIONE, ESCLUSE LE ASSICURAZIONI SOCIALI OBBLIGATORIE	-	-	-	44	116	-	-	-	-	44	116
66.0	Assicurazioni e fondi pensione, escluse le assicurazioni sociali obbligatorie	-	-	-	44	116	-	-	-	-	44	116
67	ATTIVITÀ AUSILIARIE DELLA INTERMEDIAZIONE FINANZIARIA	513	-	-	600	1.236	-	-	-	-	600	1.236
67.1	Attività ausiliarie della intermediazione finanziaria, escluse le assicurazioni e i fondi pensione	58	-	-	65	126	-	-	-	-	65	126
67.2	Attività ausiliarie delle assicurazioni e dei fondi pensione	455	-	-	535	1.110	-	-	-	-	535	1.110
K	ATTIVITÀ IMMOBILIARI, NOLEGGIO, INFORMATICA, RICERCA, ALTRE ATTIVITÀ PROFESSIONALI ED IMPRENDITORIALI	4.014	232	11	4.238	10.538	248	465	28	261	4.266	10.799
70	ATTIVITÀ IMMOBILIARI	273	-	-	284	490	1	1	-	-	284	490
70.1	Attività immobiliari su beni propri	58	-	-	62	101	-	-	-	-	62	101
70.2	Locazione di beni immobili propri e sublocazione	41	-	-	43	72	1	1	-	-	43	72
70.3	Attività immobiliare per conto terzi	174	-	-	179	317	-	-	-	-	179	317
71	NOLEGGIO DI MACCHINARI E ATTREZZATURE SENZA OPERATORE E DI BENI PER USO PERSONALE E DOMESTICO	54	-	-	64	215	2	2	-	-	64	215
71.1	Noleggio di autovetture	15	-	-	17	38	-	-	-	-	17	38
71.2	Noleggio di altri mezzi di trasporto	2	-	-	2	3	-	-	-	-	2	3
71.3	Noleggio di altri macchinari ed attrezzature	22	-	-	24	69	-	-	-	-	24	69
71.4	Noleggio di beni per uso personale e domestico n.c.a.	15	-	-	21	105	2	2	-	-	21	105

Tavola 2.1 segue - Imprese, istituzioni, unità locali e addetti per sezione, sottosezione, divisione, gruppo di attività economica e classe di addetti

ATTIVITÀ ECONOMICHE CLASSI DI ADDETTI	UNITÀ LOCALI											
	IMPRESE		Istituzioni	DELLE IMPRESE				DELLE ISTITUZIONI		TOTALE		
	Totale	Di cui arti- gliane		TOTALE		DI CUI ARTIGIANE		N.	Addetti	N.	Addetti	
				N.	Addetti	N.	Addetti					
72	INFORMATICA E ATTIVITÀ CONNESSE	326	8	-	363	1.617	8	26	-	-	363	1.617
72.1	Consulenza per installazione di elaboratori elettronici	12	-	-	14	146	-	-	-	-	14	146
72.2	Fornitura di software e consulenza in materia di informatica	106	-	-	113	592	-	-	-	-	113	592
72.3	Elaborazione elettronica dei dati	173	-	-	199	744	-	-	-	-	199	744
72.4	Attività delle banche di dati	6	-	-	6	49	-	-	-	-	6	49
72.5	Manutenzione e riparazione di macchine per ufficio e di elaboratori elettronici	15	8	-	17	51	8	26	-	-	17	51
72.6	Altre attività connesse all'informatica	14	-	-	14	35	-	-	-	-	14	35
73	RICERCA E SVILUPPO	56	-	10	59	132	-	-	21	227	80	355
73.1	Ricerca e sviluppo sperimentale nel campo delle scienze naturali e dell'ingegneria	47	-	4	50	114	-	-	15	217	65	331
73.2	Ricerca e sviluppo sperimentale nel campo delle scienze sociali e umanistiche	9	-	6	9	18	-	-	6	10	15	28
74	ALTRE ATTIVITÀ PROFESSIONALI ED IMPRENDITORIALI	3.305	224	1	3.468	8.084	237	436	7	34	3.475	8.118
74.1	Attività legali, contabilità, tenuta di libri contabili; consulenza in materia fiscale; studi di mercato e sondaggi di opinione; consulenza commerciale e di gestione; holding	1.410	-	1	1.483	3.222	-	-	2	5	1.485	3.227
74.2	Attività in materia di architettura, di ingegneria ed altre attività tecniche	1.214	-	-	1.231	1.977	1	2	-	-	1.231	1.977
74.3	Collaudi e analisi tecniche	13	-	-	14	33	-	-	-	-	14	33
74.4	Pubblicità	104	-	-	120	246	-	-	-	-	120	246
74.5	Servizi di ricerca, selezione e fornitura di personale	5	-	-	6	9	-	-	-	-	6	9
74.6	Servizi di investigazione e vigilanza	18	-	-	19	229	-	-	-	-	19	229
74.7	Servizi di pulizia e disinfezzazione	171	117	-	183	1.472	118	230	-	-	183	1.472
74.8	Altre attività di tipo professionale ed imprenditoriale n.c.a.	370	107	-	412	896	118	204	5	29	417	925
L	PUBBLICA AMMINISTRAZIONE E DIFESA; ASSICURAZIONE SOCIALE OBBLIGATORIA	-	-	83	-	-	-	-	420	12.189	420	12.189
75	PUBBLICA AMMINISTRAZIONE E DIFESA; ASSICURAZIONE SOCIALE OBBLIGATORIA	-	-	83	-	-	-	-	420	12.189	420	12.189
75.1	Amministrazione pubblica; politica economica e sociale	-	-	83	-	-	-	-	288	9.407	288	9.407
75.2	Servizi della pubblica amministrazione forniti alla intera collettività	-	-	-	-	-	-	-	107	2.117	107	2.117
75.3	Assicurazione sociale obbligatoria	-	-	-	-	-	-	-	25	665	25	665
M	ISTRUZIONE	140	-	48	173	579	1	1	896	16.776	1.069	17.355
80	ISTRUZIONE	140	-	48	173	579	1	1	896	16.776	1.069	17.355
80.1	Istruzione primaria	7	-	29	9	47	-	-	626	5.817	635	5.864
80.2	Istruzione secondaria	20	-	8	27	160	-	-	244	8.091	271	8.251
80.3	Istruzione universitaria	3	-	5	3	35	-	-	8	2.827	11	2.862
80.4	Istruzione per gli adulti ed altri servizi di istruzione	110	-	6	134	337	1	1	18	41	152	378
N	SANITÀ E ALTRI SERVIZI SOCIALI	1.252	-	86	1.518	3.239	1	1	413	9.577	1.931	12.816
85	SANITÀ E ALTRI SERVIZI SOCIALI	1.252	-	86	1.518	3.239	1	1	413	9.577	1.931	12.816
85.1	Attività dei servizi sanitari	1.166	-	11	1.421	2.281	1	1	199	8.044	1.620	10.325
85.2	Servizi veterinari	69	-	-	71	77	-	-	6	79	77	156
85.3	Assistenza sociale	17	-	75	26	881	-	-	208	1.454	234	2.335

Tavola 2.1 segue - Imprese, istituzioni, unità locali e addetti per sezione, sottosezione, divisione, gruppo di attività economica e classe di addetti

ATTIVITÀ ECONOMICHE CLASSI DI ADDETTI		UNITÀ LOCALI										
		IMPRESE			DELLE IMPRESE				DELLE ISTITUZIONI		TOTALE	
					TOTALE		DI CUI ARTIGIANE					
		Totale	Di cui arti- giane	Istituzioni	N.	Addetti	N.	Addetti	N.	Addetti	N.	Addetti
0	ALTRI SERVIZI PUBBLICI, SOCIALI E PERSONALI	2.473	1.698	643	2.597	5.610	1.730	2.915	1.319	1.898	3.916	7.508
90	SMALTIMENTO DEI RIFIUTI SOLIDI, DELLE ACQUE DI SCARICO E SIMILI	8	1	-	11	449	1	2	16	100	27	549
90.0	Smaltimento dei rifiuti solidi, delle acque di scarico e simili	8	1	-	11	449	1	2	16	100	27	549
91	ATTIVITÀ DI ORGANIZZA- ZIONI ASSOCIATIVE N.C.A.	-	-	311	-	-	-	-	809	1.067	809	1.067
91.1	Attività di organizzazioni eco- nomiche, di titolari di impresa, professionali	-	-	58	-	-	-	-	162	574	162	574
91.2	Attività dei sindacati di lavora- tori dipendenti	-	-	5	-	-	-	-	74	146	74	146
91.3	Attività di altre organizzazioni associeative	-	-	248	-	-	-	-	573	347	573	347
92	ATTIVITÀ RICREATIVE, CULTURALI E SPORTIVE	456	-	332	518	1.403	3	4	494	731	1.012	2.134
92.1	Produzioni e distribuzioni ci- nematografiche e di video	11	-	-	12	34	-	-	-	-	12	34
92.2	Attività radiotelevisive	23	-	-	26	222	-	-	-	-	26	222
92.3	Altre attività dello spettacolo	299	-	56	325	703	3	4	72	94	397	797
92.4	Attività delle agenzie di stampa	9	-	-	12	43	-	-	-	-	12	43
92.5	Attività di biblioteche, archivi, musei ed altre attività cultu- rali	13	-	8	18	67	-	-	47	435	65	502
92.6	Attività sportive	88	-	215	110	304	-	-	314	166	424	470
92.7	Altre attività ricreative	13	-	53	15	30	-	-	61	36	76	66
93	ALTRE ATTIVITÀ DEI SER- VIZI	2.009	1.697	-	2.068	3.758	1.726	2.909	-	-	2.068	3.758
93.0	Altre attività dei servizi	2.009	1.697	-	2.068	3.758	1.726	2.909	-	-	2.068	3.758
TOTALE		38.968	15.412	906	43.118	159.026	16.197	43.454	3.173	41.256	46.291	200.282
CLASSE DI ADDETTI												
0 - 1		18.749	7.559	635	21.002	20.769	8.136	8.084	1.329	361	22.331	21.130
2		8.421	3.080	48	9.355	18.710	3.252	6.504	197	394	9.552	19.104
3 - 5		7.197	2.908	59	7.836	28.741	3.054	11.273	455	1.735	8.291	30.476
6 - 9		2.286	1.114	31	2.447	17.630	1.067	7.660	392	2.867	2.839	20.497
10 - 19		1.509	652	37	1.579	20.947	600	7.840	357	4.817	1.936	25.764
20 - 49		581	98	45	636	18.447	88	2.093	285	8.456	921	26.903
50 - 99		134	1	18	170	11.741	-	-	91	6.375	261	18.116
100 - 199		51	-	14	62	8.562	-	-	49	6.447	111	15.009
200 - 499		33	-	10	26	7.632	-	-	14	4.413	40	12.045
500 - 999		6	-	4	2	1.509	-	-	2	1.302	4	2.811
1000 e più		1	-	5	3	4.338	-	-	2	4.089	5	8.427
TOTALE		38.968	15.412	906	43.118	159.026	16.197	43.454	3.173	41.256	46.291	200.282

Tavola 2.2 - Imprese per settore di attività economica e caratteristiche strutturali, unità locali per settore di attività economica e classe di addetti

CARATTERISTICHE STRUTTURALI CLASSI DI ADDETTI	SETTORI DI ATTIVITÀ ECONOMICA										Totale
	Agricoltura e pesca (a)	Industria estrattiva	Industria ma- nifatturiera	Energia, gas e acqua	Costruzioni	Commercio e riparazioni	Alberghi e pubblici eser- cizi	Trasporto e comunica- zioni	Credito e as- sicurazioni	Altri servizi	
IMPRESE											
Unilocalizzate	328	31	6.885	5	4.326	13.186	2.105	1.783	528	7.411	36.588
Plurilocalizzate	17	17	376	4	488	781	125	41	63	468	2.380
- a diffusione comunale	8	9	234	2	293	548	105	22	17	215	1.453
- a diffusione provinciale	4	6	74	1	128	161	14	5	37	185	615
- a diffusione regionale	-	-	9	1	14	23	-	-	5	13	65
- a diffusione nazionale	5	2	59	-	53	49	6	14	4	55	247
TOTALE	345	48	7.261	9	4.814	13.967	2.230	1.824	591	7.879	38.968
Individuali	244	14	4.217	1	3.487	9.961	1.331	1.453	389	5.942	27.039
Società	98	34	3.015	5	1.289	3.963	878	355	190	1.620	11.447
- in nome collettivo	31	14	1.686	1	727	2.274	559	225	42	547	6.106
- per azioni	1	-	127	2	26	29	4	8	22	36	255
- in accomandita	4	5	123	-	62	739	161	33	51	269	1.447
- a responsabilità limitata	9	15	597	2	234	600	99	62	38	322	1.978
- cooperativa	21	-	112	-	25	71	18	22	12	120	401
- semplice o di fatto	32	-	370	-	215	250	37	5	25	326	1.260
Aziende municipalizzate, provincializ- zate, regionalizzate	-	-	-	3	-	2	-	1	-	-	6
Altra forma di impresa	3	-	29	-	38	41	21	15	12	317	476
TOTALE	345	48	7.261	9	4.814	13.967	2.230	1.824	591	7.879	38.968
Artigiane	112	20	5.529	-	3.912	2.429	189	1.291	-	1.930	15.412
Con attività di importazione ed esporta- zione	15	-	571	-	14	328	3	29	2	31	993
Consorziate o associate con altre im- prese o istituzioni	21	3	344	1	215	529	61	189	50	272	1.685
Con attrezzature informatiche	23	22	1.408	5	489	1.898	172	183	270	2.553	7.023
Con utilizzo di beni capitali in lea- sing	20	22	1.865	3	648	1.361	290	349	123	1.344	6.025
UNITÀ LOCALI DELLE IMPRESE											
0 - 1	204	12	2.651	13	2.793	7.849	675	1.236	401	5.168	21.002
2	73	15	1.352	6	944	3.979	701	386	156	1.743	9.355
3 - 5	58	17	1.649	7	1.153	2.495	733	320	202	1.202	7.836
6 - 9	24	16	825	6	431	509	187	116	99	234	2.447
10 - 19	7	12	757	8	202	259	80	85	55	114	1.579
20 - 49	2	3	356	11	57	71	21	46	28	41	636
50 - 99	1	-	99	6	7	8	1	23	10	15	170
100 - 199	-	-	37	5	2	3	-	4	5	6	62
200 - 499	-	-	17	1	-	-	-	5	-	3	26
500 - 999	-	-	1	-	-	-	-	1	-	-	2
1000 e più	-	-	3	-	-	-	-	-	-	-	3
TOTALE	369	75	7.747	63	5.589	15.173	2.398	2.222	956	8.526	43.118
Operative	334	57	7.385	41	5.301	15.070	2.391	2.194	920	8.454	42.147
Amministrativo/gestionali	35	18	362	22	288	103	7	28	36	72	971
TOTALE	369	75	7.747	63	5.589	15.173	2.398	2.222	956	8.526	43.118

(a) Comprende: attività dei servizi connesse all'agricoltura e zootecnia non rientranti nel campo di osservazione del censimento dell'agricoltura; caccia e cattura di animali per allevamento e ripopolamento di selvaggina e servizi connessi; aziende di utilizzazione di foreste e di boschi, consorzi di forestazione e rimboschimento e servizi connessi; pesca, piscicoltura e servizi connessi

Tavola 2.3 - Addetti alle imprese per settore di attività economica e caratteristiche strutturali delle imprese, addetti alle unità locali per settore di attività economica e classe di addetti

CARATTERISTICHE STRUTTURALI CLASSI DI ADDETTI	SETTORI DI ATTIVITÀ ECONOMICA										
	Agricoltura e pesca (a)	Industria estrattiva	Industria ma- nifatturiera	Energia, gas e acqua	Costruzioni	Commercio e riparazioni	Alberghi e pubblici eser- cizi	Trasporto e comunica- zioni	Credito e as- sicurazioni	Altri servizi	Totale
ADDETTI ALLE IMPRESE											
Unilocalizzate	774	181	41.459	141	11.195	27.906	6.642	3.749	1.189	15.646	108.882
Plurilocalizzate	268	242	15.557	239	6.080	5.947	1.096	2.313	2.600	5.101	39.443
- a diffusione comunale	44	107	4.192	88	2.244	2.999	776	473	93	1.425	12.441
- a diffusione provinciale	187	128	3.214	135	1.276	1.234	142	630	672	1.502	9.120
- a diffusione regionale	-	-	236	16	241	287	-	-	280	217	1.277
- a diffusione nazionale	37	7	7.915	-	2.319	1.427	178	1.210	1.555	1.957	16.605
TOTALE	1.042	423	57.016	380	17.275	33.853	7.738	6.062	3.789	20.747	148.325
Individuali	371	86	12.011	1	7.248	16.297	3.177	2.106	742	9.178	51.217
Società	655	337	44.641	165	9.857	17.385	4.442	3.200	1.278	10.608	92.568
- in nome collettivo	145	104	11.793	2	4.294	8.359	2.361	998	154	2.395	30.605
- per azioni	11	-	12.396	146	1.686	748	150	1.041	280	2.041	18.499
- in accomandita	7	55	983	-	425	2.181	587	137	136	940	5.451
- a responsabilità limitata	90	178	15.423	17	2.451	4.318	1.108	553	100	2.070	26.308
- cooperativa	312	-	2.703	-	352	1.120	116	455	480	2.145	7.683
- semplice o di fatto	90	-	1.343	-	649	659	120	16	128	1.017	4.022
Aziende municipalizzate, provincializ- zate, regionalizzate	-	-	-	214	-	63	-	300	-	-	577
Altra forma di impresa	16	-	364	-	170	108	119	456	1.769	961	3.963
TOTALE	1.042	423	57.016	380	17.275	33.853	7.738	6.062	3.789	20.747	148.325
Artigiane	186	136	21.634	-	9.859	5.470	515	2.245	-	3.377	43.422
Con attività di importazione ed esporta- zione	155	-	20.959	-	168	2.355	7	133	335	113	24.225
Consorziate o associate con altre im- prese o istituzioni	307	51	7.387	135	3.344	3.084	354	557	652	1.662	17.533
Con attrezzature informatiche	283	298	34.462	365	6.407	11.381	1.541	3.189	3.265	9.805	70.996
Con utilizzo di beni capitali in lea- sing	98	216	24.381	72	5.894	6.299	1.468	1.413	1.434	5.540	46.815
ADDETTI ALLE UNITÀ LOCALI DELLE IMPRESE											
0 - 1	201	12	2.639	6	2.730	7.810	672	1.227	398	5.074	20.769
2	146	30	2.704	12	1.888	7.958	1.402	772	312	3.486	18.710
3 - 5	210	62	6.179	28	4.315	8.994	2.701	1.192	733	4.327	28.741
6 - 9	176	120	6.029	44	3.082	3.617	1.327	843	728	1.664	17.630
10 - 19	90	164	10.305	109	2.604	3.364	1.040	1.115	707	1.449	20.947
20 - 49	61	120	10.405	398	1.539	2.028	566	1.387	787	1.156	18.447
50 - 99	77	-	6.918	410	467	502	69	1.504	711	1.083	11.741
100 - 199	-	-	5.190	739	277	336	-	534	642	844	8.562
200 - 499	-	-	5.111	229	-	-	-	1.409	-	883	7.632
500 - 999	-	-	751	-	-	-	-	758	-	-	1.509
1000 e più	-	-	4.338	-	-	-	-	-	-	-	4.338
TOTALE	961	508	60.569	1.975	16.902	34.609	7.777	10.741	5.018	19.966	159.026
Operative	883	460	59.329	1.603	15.943	34.139	7.762	10.342	4.153	19.350	153.964
Amministrativo/gestionali	78	48	1.240	372	959	470	15	399	865	616	5.062
TOTALE	961	508	60.569	1.975	16.902	34.609	7.777	10.741	5.018	19.966	159.026

(a) Comprende: attività dei servizi connesse all'agricoltura e zootecnia non rientranti nel campo di osservazione del censimento dell'agricoltura; caccia e cattura di animali per allevamento e ripopolamento di selvaggina e servizi connessi; aziende di utilizzazione di foreste e di boschi, consorzi di forestazione e rimboschimento e servizi connessi; pesca, piscicoltura e servizi connessi

Tavola 2.4 - Istituzioni pubbliche e private per caratteristiche strutturali, unità locali per classe di addetti

CARATTERISTICHE STRUTTURALI CLASSI DI ADDETTI	DATI ASSOLUTI			COMPOSIZIONE PERCENTUALE		
	Pubbliche	Private	Totale	Pubbliche	Private	Totale
ISTITUZIONI						
Unilocalizzate	74	718	792	9,3	90,7	100,0
Plurilocalizzate	72	42	114	63,2	36,8	100,0
- a diffusione comunale	46	20	66	69,7	30,3	100,0
- a diffusione provinciale	16	13	29	55,2	44,8	100,0
- a diffusione regionale	4	4	8	50,0	50,0	100,0
- a diffusione nazionale	6	5	11	54,5	45,5	100,0
TOTALE	146	760	906	16,1	83,9	100,0
Ministero o organo costituzionale	-	-	-	-	-	-
Ente locale (regione, provincia, comune)	61	-	61	100,0	-	100,0
Comunità montana	6	-	6	100,0	-	100,0
Ente Sanitario pubblico	9	-	9	100,0	-	100,0
Ente di previdenza	-	-	-	-	-	-
Ente economico o Ente di ricerca	15	-	15	100,0	-	100,0
Ente di assistenza, culturale o sportivo	20	-	20	100,0	-	100,0
Associazione riconosciuta o fondazione	-	420	420	-	100,0	100,0
Associazione non riconosciuta	-	340	340	-	100,0	100,0
Altra forma di Istituzione	35	-	35	100,0	-	100,0
TOTALE	146	760	906	16,1	83,9	100,0
Consoziate o associate con altre imprese o istituzioni	32	132	164	19,5	80,5	100,0
Con attrezzature informatiche	101	122	223	45,3	54,7	100,0
Con utilizzo di beni capitali in leasing	15	10	25	60,0	40,0	100,0
UNITÀ LOCALI DELLE ISTITUZIONI						
0 - 1	235	1.094	1.329	17,7	82,3	100,0
2	103	94	197	52,3	47,7	100,0
3 - 5	344	111	455	75,6	24,4	100,0
6 - 9	348	44	392	88,8	11,2	100,0
10 - 19	333	24	357	93,3	6,7	100,0
20 - 49	270	15	285	94,7	5,3	100,0
50 - 99	90	1	91	98,9	1,1	100,0
100 - 199	49	-	49	100,0	-	100,0
200 - 499	14	-	14	100,0	-	100,0
500 - 999	2	-	2	100,0	-	100,0
1000 e più	2	-	2	100,0	-	100,0
TOTALE	1.790	1.383	3.173	56,4	43,6	100,0
Operative	1.721	1.336	3.057	56,3	43,7	100,0
Amministrativo/gestionali	69	47	116	59,5	40,5	100,0
TOTALE	1.790	1.383	3.173	56,4	43,6	100,0

Tavola 2.5 - Addetti alle istituzioni pubbliche e private per caratteristiche strutturali delle istituzioni, addetti alle unità locali per classe di addetti

CARATTERISTICHE STRUTTURALI CLASSI DI ADDETTI	DATI ASSOLUTI			COMPOSIZIONE PERCENTUALE		
	Pubbliche	Private	Totale	Pubbliche	Private	Totale
ADDETTI ALLE ISTITUZIONI						
Unilocalizzate	1.149	762	1.911	60,1	39,9	100,0
Plurilocalizzate	20.257	411	20.668	98,0	2,0	100,0
- a diffusione comunale	5.297	170	5.467	96,9	3,1	100,0
- a diffusione provinciale	8.688	90	8.778	99,0	1,0	100,0
- a diffusione regionale	3.635	52	3.687	98,6	1,4	100,0
- a diffusione nazionale	2.637	99	2.736	96,4	3,6	100,0
TOTALE	21.406	1.173	22.579	94,8	5,2	100,0
Ministero o organo costituzionale	-	-	-	-	-	-
Ente locale (regione, provincia, comune)	7.870	-	7.870	100,0	-	100,0
Comunità montana	951	-	951	100,0	-	100,0
Ente Sanitario pubblico	8.232	-	8.232	100,0	-	100,0
Ente di previdenza	-	-	-	-	-	-
Ente economico o Ente di ricerca	661	-	661	100,0	-	100,0
Ente di assistenza, culturale o sportivo	3.525	-	3.525	100,0	-	100,0
Associazione riconosciuta o fondazione	-	801	801	-	100,0	100,0
Associazione non riconosciuta	-	372	372	-	100,0	100,0
Altra forma di istituzione	167	-	167	100,0	-	100,0
TOTALE	21.406	1.173	22.579	94,8	5,2	100,0
Consortiate o associate con altre imprese o istituzioni	2.591	190	2.781	93,2	6,8	100,0
Con attrezzature informatiche	17.802	567	18.369	96,9	3,1	100,0
Con utilizzo di beni capitali in leasing	5.456	56	5.512	99,0	1,0	100,0
ADDETTI ALLE UNITÀ LOCALI DELLE ISTITUZIONI						
1	144	217	361	39,9	60,1	100,0
2	206	188	394	52,3	47,7	100,0
3 - 5	1.324	411	1.735	76,3	23,7	100,0
6 - 9	2.563	304	2.867	89,4	10,6	100,0
10 - 19	4.489	328	4.817	93,2	6,8	100,0
20 - 49	8.041	415	8.456	95,1	4,9	100,0
50 - 99	6.276	99	6.375	98,4	1,6	100,0
100 - 199	6.447	-	6.447	100,0	-	100,0
200 - 499	4.413	-	4.413	100,0	-	100,0
500 - 999	1.302	-	1.302	100,0	-	100,0
1000 e più	4.089	-	4.089	100,0	-	100,0
TOTALE	39.294	1.962	41.256	95,2	4,8	100,0
Operative	37.470	1.850	39.320	95,3	4,7	100,0
Amministrativo/gestionali	1.824	112	1.936	94,2	5,8	100,0
TOTALE	39.294	1.962	41.256	95,2	4,8	100,0

Tavola 2.6 - Unità locali per settore di attività economica, tipo e ampiezza demografica dei comuni

TIPO E AMPIEZZA DEMOGRAFICA DEI COMUNI	SETTORI DI ATTIVITÀ ECONOMICA										Totale
	Agricoltura e pesca (a)	Industria estrattiva	Industria manifatturiera	Energia, gas e acqua	Costruzioni	Commercio e riparazioni	Alberghi e pubblici esercizi	Trasporti e comunicazioni	Credito e assicurazioni	Servizi e Amministrazione pubblica	
DATI ASSOLUTI											
TIPO DI COMUNE											
- Comune capoluogo	26	5	1.450	14	1.263	3.655	497	456	314	3.712	11.392
- Altri comuni	378	70	6.306	54	4.328	11.532	1.927	1.772	642	7.890	34.899
TOTALE	404	75	7.756	68	5.591	15.187	2.424	2.228	956	11.602	46.291
AMPIEZZA DEMOGRAFICA (b)											
Fino a 1.000	9	-	44	1	50	98	45	15	3	82	347
Da 1.001 a 3.000	68	5	406	3	325	606	138	114	35	499	2.199
Da 3.001 a 5.000	93	10	621	8	515	1.150	253	204	71	764	3.689
Da 5.001 a 10.000	76	19	1.234	10	691	1.651	229	280	72	1.064	5.326
Da 10.001 a 20.000	64	16	1.804	14	1.117	3.129	428	479	168	2.073	9.292
Da 20.001 a 50.000	60	16	1.784	14	1.383	3.627	699	565	209	2.445	10.802
50.001 e più	34	9	1.863	18	1.510	4.926	632	571	398	4.675	14.636
TOTALE	404	75	7.756	68	5.591	15.187	2.424	2.228	956	11.602	46.291
COMPOSIZIONE PERCENTUALE PER COLONNA											
TIPO DI COMUNE											
- Comune capoluogo	6,4	6,7	18,7	20,6	22,6	24,1	20,5	20,5	32,8	32,0	24,6
- Altri comuni	93,6	93,3	81,3	79,4	77,4	75,9	79,5	79,5	67,2	68,0	75,4
TOTALE	100,0	100,0	100,0	100,0	100,0	100,0	100,0	100,0	100,0	100,0	100,0
AMPIEZZA DEMOGRAFICA (b)											
Fino a 1.000	2,2	-	0,6	1,5	0,9	0,6	1,9	0,7	0,3	0,7	0,7
Da 1.001 a 3.000	16,8	6,7	5,2	4,4	5,8	4,0	5,7	5,1	3,7	4,3	4,8
Da 3.001 a 5.000	23,0	13,3	8,0	11,8	9,2	7,6	10,4	9,2	7,4	6,6	8,0
Da 5.001 a 10.000	18,8	25,3	15,9	14,7	12,4	10,9	9,4	12,6	7,5	9,2	11,5
Da 10.001 a 20.000	15,8	21,3	23,3	20,6	20,0	20,6	17,7	21,5	17,6	17,9	20,1
Da 20.001 a 50.000	14,9	21,3	23,0	20,6	24,7	23,9	28,8	25,4	21,9	21,1	23,3
50.001 e più	8,4	12,0	24,0	26,5	27,0	32,4	26,1	25,6	41,6	40,3	31,6
TOTALE	100,0	100,0	100,0	100,0	100,0	100,0	100,0	100,0	100,0	100,0	100,0
COMPOSIZIONE PERCENTUALE PER RIGA											
TIPO DI COMUNE											
- Comune capoluogo	0,2	..	12,7	0,1	11,1	32,1	4,4	4,0	2,8	32,6	100,0
- Altri comuni	1,1	0,2	18,1	0,2	12,4	33,0	5,5	5,1	1,8	22,6	100,0
TOTALE	0,9	0,2	16,8	0,1	12,1	32,8	5,2	4,8	2,1	25,1	100,0
AMPIEZZA DEMOGRAFICA (b)											
Fino a 1.000	2,6	-	12,7	0,3	14,4	28,2	13,0	4,3	0,9	23,6	100,0
Da 1.001 a 3.000	3,1	0,2	18,5	0,1	14,8	27,6	6,3	5,2	1,6	22,7	100,0
Da 3.001 a 5.000	2,5	0,3	16,8	0,2	14,0	31,2	6,9	5,5	1,9	20,7	100,0
Da 5.001 a 10.000	1,4	0,4	23,2	0,2	13,0	31,0	4,3	5,3	1,4	20,0	100,0
Da 10.001 a 20.000	0,7	0,2	19,4	0,2	12,0	33,7	4,6	5,2	1,8	22,3	100,0
Da 20.001 a 50.000	0,6	0,1	16,5	0,1	12,8	33,6	6,5	5,2	1,9	22,6	100,0
50.001 e più	0,2	0,1	12,7	0,1	10,3	33,7	4,3	3,9	2,7	31,9	100,0
TOTALE	0,9	0,2	16,8	0,1	12,1	32,8	5,2	4,8	2,1	25,1	100,0
(a) Comprende: attività dei servizi connesse all'agricoltura e zootecnia non rientranti nel campo di osservazione del censimento dell'agricoltura; caccia e cattura di animali per allevamento e ripopolamento di selvaggina e servizi connessi; aziende di utilizzazione di foreste e di boschi, consorzi di forestazione e rimboschimento e servizi connessi; pesca, piscicoltura e servizi connessi											
(b) Cfr: Istat "13 Censimento generale della popolazione - 20 ottobre 1991 - Popolazione legale", 1993											

Tavola 2.7 - Addetti alle unità locali per settore di attività economica, tipo e ampiezza demografica dei comuni

TIPO E AMPIEZZA DEMOGRAFICA DEI COMUNI	SETTORI DI ATTIVITÀ ECONOMICA										
	Agricoltura e pesca (a)	Industria estrattiva	Industria manifatturiera	Energia, gas e acqua	Costruzioni	Commercio e riparazioni	Alberghi e pubblici esercizi	Trasporti e comunicazioni	Credito e assicurazioni	Servizi e Amministrazione pubblica	Totale
DATI ASSOLUTI											
TIPO DI COMUNE											
- Comune capoluogo	141	60	10.787	801	4.473	10.366	1.922	3.994	2.387	26.595	61.526
- Altri comuni	996	448	49.807	1.241	12.469	24.291	5.996	6.805	2.631	34.072	138.756
TOTALE	1.137	508	60.594	2.042	16.942	34.657	7.918	10.799	5.018	60.667	200.282
AMPIEZZA DEMOGRAFICA (b)											
Fino a 1.000	14	-	171	5	110	162	79	41	6	232	820
Da 1.001 a 3.000	134	23	2.880	1	825	1.181	347	341	72	1.505	7.309
Da 3.001 a 5.000	179	47	5.056	335	1.277	2.026	736	543	163	3.042	13.404
Da 5.001 a 10.000	172	156	8.024	267	1.799	3.208	721	776	229	3.564	18.916
Da 10.001 a 20.000	231	55	14.811	182	3.597	6.903	1.174	1.612	602	7.824	36.991
Da 20.001 a 50.000	247	140	13.359	246	3.935	7.639	2.523	2.050	985	12.690	43.814
50.001 e più	160	87	16.293	1.006	5.399	13.538	2.338	5.436	2.961	31.810	79.028
TOTALE	1.137	508	60.594	2.042	16.942	34.657	7.918	10.799	5.018	60.667	200.282
COMPOSIZIONE PERCENTUALE PER COLONNA											
TIPO DI COMUNE											
- Comune capoluogo	12,4	11,8	17,8	39,2	26,4	29,9	24,3	37,0	47,6	43,8	30,7
- Altri comuni	87,6	88,2	82,2	60,8	73,6	70,1	75,7	63,0	52,4	56,2	69,3
TOTALE	100,0	100,0	100,0	100,0	100,0	100,0	100,0	100,0	100,0	100,0	100,0
AMPIEZZA DEMOGRAFICA (b)											
Fino a 1.000	1,2	-	0,3	0,2	0,6	0,5	1,0	0,4	0,1	0,4	0,4
Da 1.001 a 3.000	11,8	4,5	4,8	..	4,9	3,4	4,4	3,2	1,4	2,5	3,6
Da 3.001 a 5.000	15,7	9,3	8,3	16,4	7,5	5,8	9,3	5,0	3,2	5,0	6,7
Da 5.001 a 10.000	15,1	30,7	13,2	13,1	10,6	9,3	9,1	7,2	4,6	5,9	9,4
Da 10.001 a 20.000	20,3	10,8	24,4	8,9	21,2	19,9	14,8	14,9	12,0	12,9	18,5
Da 20.001 a 50.000	21,7	27,6	22,0	12,0	23,2	22,0	31,9	19,0	19,6	20,9	21,9
50.001 e più	14,1	17,1	26,9	49,3	31,9	39,1	29,5	50,3	59,0	52,4	39,5
TOTALE	100,0	100,0	100,0	100,0	100,0	100,0	100,0	100,0	100,0	100,0	100,0
COMPOSIZIONE PERCENTUALE PER RIGA											
TIPO DI COMUNE											
- Comune capoluogo	0,2	0,1	17,5	1,3	7,3	16,8	3,1	6,5	3,9	43,2	100,0
- Altri comuni	0,7	0,3	35,9	0,9	9,0	17,5	4,3	4,9	1,9	24,6	100,0
TOTALE	0,6	0,3	30,3	1,0	8,5	17,3	4,0	5,4	2,5	30,3	100,0
AMPIEZZA DEMOGRAFICA (b)											
Fino a 1.000	1,7	-	20,9	0,6	13,4	19,8	9,6	5,0	0,7	28,3	100,0
Da 1.001 a 3.000	1,8	0,3	39,4	-	11,3	16,2	4,7	4,7	1,0	20,6	100,0
Da 3.001 a 5.000	1,3	0,4	37,7	2,5	9,5	15,1	5,5	4,1	1,2	22,7	100,0
Da 5.001 a 10.000	0,9	0,8	42,4	1,4	9,5	17,0	3,8	4,1	1,2	18,8	100,0
Da 10.001 a 20.000	0,6	0,1	40,0	0,5	9,7	18,7	3,2	4,4	1,6	21,2	100,0
Da 20.001 a 50.000	0,6	0,3	30,5	0,6	9,0	17,4	5,8	4,7	2,2	29,0	100,0
50.001 e più	0,2	0,1	20,6	1,3	6,8	17,1	3,0	6,9	3,7	40,3	100,0
TOTALE	0,6	0,3	30,3	1,0	8,5	17,3	4,0	5,4	2,5	30,3	100,0

(a) Comprende: attività dei servizi connesse all'agricoltura e zootecnia non rientranti nel campo di osservazione del censimento dell'agricoltura; caccia e cattura di animali per allevamento e ripopolamento di selvaggina e servizi connessi; aziende di utilizzazione di foreste e di boschi, consorzi di forestazione e rimboschimento e servizi connessi; pesca, piscicoltura e servizi connessi

(b) Cfr: Istat "13 Censimento generale della popolazione - 20 ottobre 1991 - Popolazione legale", 1993

Parte seconda

Perugia nel dettaglio



CAPITOLO 3 - DATI PROVINCIALI

Le imprese

Tavola 3.1 - Imprese e addetti secondo la forma giuridica per sezione, sottosezione, divisione e gruppo di attività economica, classe di addetti e tipo di comune

ATTIVITÀ ECONOMICHE CLASSI DI ADDETTI TIPO DI COMUNE	IMPRESE INDIVIDUALI		SOCIETÀ		AZIENDE MUNICIPALIZ- ZATE, PROVINCIALIZZATE, REGIONALIZZATE		ALTRE FORME		TOTALE	
	N.	Addetti	N.	Addetti	N.	Addetti	N.	Addetti	N.	Addetti
A AGRICOLTURA, CACCIA E SILVICOLTURA	238	360	88	583	-	-	2	7	328	950
01	173	263	78	554	-	-	2	7	253	824
01.1	7	21	5	28	-	-	-	-	12	49
01.2	5	7	2	6	-	-	-	-	7	13
01.4	160	233	67	478	-	-	2	7	229	718
01.5	1	2	4	42	-	-	-	-	5	44
02	65	97	10	29	-	-	-	-	75	126
02.0	65	97	10	29	-	-	-	-	75	126
B PESCA, PISCICOLTURA E SERVIZI CONNESSI	6	11	10	72	-	-	1	9	17	92
05	6	11	10	72	-	-	1	9	17	92
05.0	6	11	10	72	-	-	1	9	17	92
C ESTRAZIONE DI MINERALI	14	86	34	337	-	-	-	-	48	423
CA ESTRAZIONE DI MINERALI ENERGETICI	-	-	-	-	-	-	-	-	-	-
10	-	-	-	-	-	-	-	-	-	-
10.1	-	-	-	-	-	-	-	-	-	-
10.2	-	-	-	-	-	-	-	-	-	-
10.3	-	-	-	-	-	-	-	-	-	-
11	-	-	-	-	-	-	-	-	-	-
11.1	-	-	-	-	-	-	-	-	-	-
11.2	-	-	-	-	-	-	-	-	-	-
12	-	-	-	-	-	-	-	-	-	-
12.0	-	-	-	-	-	-	-	-	-	-
CB ESTRAZIONE DI MINERALI NON ENERGETICI	14	86	34	337	-	-	-	-	48	423
13	-	-	-	-	-	-	-	-	-	-
13.1	-	-	-	-	-	-	-	-	-	-
13.2	-	-	-	-	-	-	-	-	-	-
14	14	86	34	337	-	-	-	-	48	423
14.1	6	18	18	176	-	-	-	-	24	194
14.2	5	30	13	138	-	-	-	-	18	168
14.3	-	-	1	4	-	-	-	-	1	4
14.4	-	-	-	-	-	-	-	-	-	-
14.5	3	38	2	19	-	-	-	-	5	57
D ATTIVITÀ MANIFATTURIERE	4.217	12.011	3.015	44.641	-	-	29	364	7.261	57.016
DA INDUSTRIE ALIMENTARI, DELLE BEVANDE E DEL TABACCO	342	947	380	8.479	-	-	2	135	724	9.561
15	342	947	369	7.066	-	-	1	8	712	8.021
15.1	18	41	45	748	-	-	-	-	63	789
15.2	-	-	-	-	-	-	-	-	-	-
15.3	2	2	8	56	-	-	-	-	10	58
15.4	56	115	36	369	-	-	-	-	92	484
15.5	10	15	19	267	-	-	1	8	30	290
15.6	20	44	46	629	-	-	-	-	66	673
15.7	6	11	19	1.017	-	-	-	-	25	1.028
15.8	219	679	173	3.644	-	-	-	-	392	4.323
15.9	11	40	23	336	-	-	-	-	34	376
16	-	-	11	1.413	-	-	1	127	12	1.540
16.0	-	-	11	1.413	-	-	1	127	12	1.540
DB INDUSTRIE TESSILI E DELL'ABBIGLIAMENTO	1.428	5.082	877	11.301	-	-	14	110	2.319	16.493
17	611	2.005	367	3.551	-	-	6	84	984	5.640
17.1	12	14	12	158	-	-	1	4	25	176
17.2	19	59	15	363	-	-	-	-	34	422
17.3	20	55	26	199	-	-	-	-	46	254
17.4	33	74	17	133	-	-	-	-	50	207
17.5	48	103	16	129	-	-	-	-	64	232
17.6	117	391	66	419	-	-	2	5	185	815
17.7	362	1.309	215	2.150	-	-	3	75	580	3.534
18	817	3.077	510	7.750	-	-	8	26	1.335	10.853
18.1	29	112	26	394	-	-	-	-	55	506
18.2	751	2.905	480	7.342	-	-	8	26	1.239	10.273
18.3	37	60	4	14	-	-	-	-	41	74
DC INDUSTRIE CONCIARIE, FABBRICAZIONE DI PRODOTTI IN CUOIO, PELLE E SIMILARI	89	363	59	1.053	-	-	2	13	150	1.429
19	89	363	59	1.053	-	-	2	13	150	1.429
19.1	2	2	3	14	-	-	-	-	5	16
19.2	26	87	18	260	-	-	-	-	44	347
19.3	61	274	38	779	-	-	2	13	101	1.066
DD INDUSTRIA DEL LEGNO E DEI PRODOTTI IN LEGNO	518	960	181	1.467	-	-	1	2	700	2.429
20	518	960	181	1.467	-	-	1	2	700	2.429
20.1	41	93	13	74	-	-	-	-	54	167
20.2	-	-	3	183	-	-	-	-	3	183
20.3	386	693	132	864	-	-	1	2	519	1.559
20.4	4	19	7	49	-	-	-	-	11	68
20.5	87	155	26	297	-	-	-	-	113	452

Tavola 3.1 segue - Imprese e addetti secondo la forma giuridica per sezione, sottosezione, divisione e gruppo di attività economica, classe di addetti e tipo di comune

ATTIVITÀ ECONOMICHE CLASSI DI ADDETTI TIPO DI COMUNE	IMPRESE INDIVIDUALI		SOCIETÀ		AZIENDE MUNICIPALIZ- ZATE, PROVINCIALIZZATE, REGIONALIZZATE		ALTRE FORME		TOTALE	
	N.	Addetti	N.	Addetti	N.	Addetti	N.	Addetti	N.	Addetti
DE FABBRICAZIONE DELLA PASTA-CARTA, DELLA CARTA E DEI PRODOTTI DI CARTA; STAMPA ED EDITORIA	143	439	263	3.127	-	-	3	82	409	3.648
21	17	69	64	1.503	-	-	-	-	81	1.572
21.1	-	-	3	112	-	-	-	-	3	112
21.2	17	69	61	1.391	-	-	-	-	78	1.460
22	126	370	199	1.624	-	-	3	82	328	2.076
22.1	9	14	30	153	-	-	1	10	40	177
22.2	117	356	167	1.468	-	-	2	72	286	1.896
22.3	-	-	2	3	-	-	-	-	2	3
DF FABBRICAZIONE DI COKE, RAFFINERIE DI PETROLIO, TRATTAMENTO DEI COMBUSTIBILI NUCLEARI	-	-	6	64	-	-	-	-	6	64
23	-	-	6	64	-	-	-	-	6	64
23.1	-	-	-	-	-	-	-	-	-	-
23.2	-	-	6	64	-	-	-	-	6	64
23.3	-	-	-	-	-	-	-	-	-	-
DG FABBRICAZIONE DI PRODOTTI CHIMICI E DI FIBRE SINTETICHE E ARTIFICIALI	14	17	36	351	-	-	-	-	50	368
24	14	17	36	351	-	-	-	-	50	368
24.1	-	-	4	75	-	-	-	-	4	75
24.2	1	1	2	3	-	-	-	-	3	4
24.3	1	1	9	116	-	-	-	-	10	117
24.4	-	-	1	11	-	-	-	-	1	11
24.5	8	8	11	80	-	-	-	-	19	88
24.6	4	7	9	66	-	-	-	-	13	73
24.7	-	-	-	-	-	-	-	-	-	-
DH FABBRICAZIONE DI ARTICOLI IN GOMMA E MATERIE PLASTICHE	30	91	68	1.034	-	-	-	-	98	1.125
25	30	91	68	1.034	-	-	-	-	98	1.125
25.1	5	16	17	284	-	-	-	-	22	300
25.2	25	75	51	750	-	-	-	-	76	825
DI FABBRICAZIONE DI PRODOTTI DELLA LAVORAZIONE DI MINERALI NON METALLIFERI	374	1.067	244	5.174	-	-	-	-	618	6.241
26	374	1.067	244	5.174	-	-	-	-	618	6.241
26.1	28	61	20	428	-	-	-	-	48	489
26.2	265	731	91	911	-	-	-	-	356	1.642
26.3	1	1	9	447	-	-	-	-	10	448
26.4	3	7	4	448	-	-	-	-	7	455
26.5	1	1	5	691	-	-	-	-	6	692
26.6	25	85	76	1.989	-	-	-	-	101	2.074
26.7	51	181	36	192	-	-	-	-	87	373
26.8	-	-	3	68	-	-	-	-	3	68
DJ PRODUZIONE DI METALLO E FABBRICAZIONE DI PRODOTTI IN METALLO	449	1.291	334	4.198	-	-	2	4	785	5.493
27	7	25	14	624	-	-	-	-	21	649
27.1	-	-	-	-	-	-	-	-	-	-
27.2	-	-	2	348	-	-	-	-	2	348
27.3	4	10	6	103	-	-	-	-	10	113
27.4	-	-	2	7	-	-	-	-	2	7
27.5	3	15	4	166	-	-	-	-	7	181
28	442	1.266	320	3.574	-	-	2	4	764	4.844
28.1	122	449	158	2.007	-	-	1	2	281	2.458
28.2	5	11	10	71	-	-	-	-	15	82
28.3	-	-	-	-	-	-	-	-	-	-
28.4	5	15	15	201	-	-	-	-	20	216
28.5	92	270	56	636	-	-	-	-	148	906
28.6	9	57	15	194	-	-	-	-	24	251
28.7	209	464	66	465	-	-	1	2	276	931
DK FABBRICAZIONE DI MACCHINE ED APPARECCHI MECCANICI, COMPRESI L'INSTALLAZIONE, IL MONTAGGIO, LA RIPARAZIONE E LA MANUTENZIONE	124	314	171	3.858	-	-	-	-	295	4.172
29	124	314	171	3.858	-	-	-	-	295	4.172
29.1	10	34	11	391	-	-	-	-	21	425
29.2	48	96	51	873	-	-	-	-	99	969
29.3	30	62	50	1.155	-	-	-	-	80	1.217
29.4	3	19	5	26	-	-	-	-	8	45
29.5	28	89	47	1.291	-	-	-	-	75	1.380
29.6	-	-	-	-	-	-	-	-	-	-
29.7	5	14	7	122	-	-	-	-	12	136

Tavola 3.1 segue - Imprese e addetti secondo la forma giuridica per sezione, sottosezione, divisione e gruppo di attività economica, classe di addetti e tipo di comune

ATTIVITÀ ECONOMICHE CLASSI DI ADDETTI TIPO DI COMUNE	IMPRESE INDIVIDUALI		SOCIETÀ		AZIENDE MUNICIPALIZ- ZATE, PROVINCIALIZZATE, REGIONALIZZATE		ALTRE FORME		TOTALE	
	N.	Addetti	N.	Addetti	N.	Addetti	N.	Addetti	N.	Addetti
DL FABBRICAZIONE DI MACCHINE ELET- TRICHE E DI APPARECCHIATURE ELETTRICHE ED OTTICHE	248	471	158	1.239	-	-	3	7	409	1.717
30	-	-	3	52	-	-	-	-	3	52
30.0	-	-	3	52	-	-	-	-	3	52
31	68	165	50	582	-	-	1	2	119	749
31.1	7	25	12	256	-	-	-	-	19	281
31.2	3	7	7	125	-	-	-	-	10	132
31.3	-	-	-	-	-	-	-	-	-	-
31.4	-	-	-	-	-	-	-	-	-	-
31.5	11	24	12	72	-	-	-	-	23	96
31.6	47	109	19	129	-	-	1	2	67	240
32	45	76	26	170	-	-	-	-	71	246
32.1	3	13	-	-	-	-	-	-	3	13
32.2	41	62	23	114	-	-	-	-	64	176
32.3	1	1	3	56	-	-	-	-	4	57
33	135	230	79	435	-	-	2	5	216	670
33.1	123	210	58	262	-	-	2	5	183	477
33.2	6	13	8	60	-	-	-	-	14	73
33.3	1	1	2	3	-	-	-	-	3	4
33.4	5	6	11	110	-	-	-	-	16	116
33.5	-	-	-	-	-	-	-	-	-	-
DM FABBRICAZIONE DI MEZZI DI TRA- SPORTO	5	40	23	1.180	-	-	-	-	28	1.220
34	2	33	16	603	-	-	-	-	18	636
34.1	-	-	2	27	-	-	-	-	2	27
34.2	-	-	8	301	-	-	-	-	8	301
34.3	2	33	6	275	-	-	-	-	8	308
35	3	7	7	577	-	-	-	-	10	584
35.1	2	6	1	7	-	-	-	-	3	13
35.2	-	-	-	-	-	-	-	-	-	-
35.3	-	-	4	529	-	-	-	-	4	529
35.4	1	1	1	35	-	-	-	-	2	36
35.5	-	-	1	6	-	-	-	-	1	6
DN ALTRE INDUSTRIE MANIFATTURIERE	453	929	215	2.116	-	-	2	11	670	3.056
36	446	917	206	2.075	-	-	2	11	654	3.003
36.1	328	711	180	1.879	-	-	2	11	510	2.601
36.2	75	105	11	52	-	-	-	-	86	157
36.3	4	34	1	3	-	-	-	-	5	37
36.4	2	5	2	9	-	-	-	-	4	14
36.5	6	9	-	-	-	-	-	-	6	9
36.6	31	53	12	132	-	-	-	-	43	185
37	7	12	9	41	-	-	-	-	16	53
37.1	5	9	5	29	-	-	-	-	10	38
37.2	2	3	4	12	-	-	-	-	6	15
E PRODUZIONE E DISTRIBUZIONE DI ENERGIA ELETTRICA, GAS E ACQUA	1	1	5	165	3	214	-	-	9	380
40	1	1	2	18	1	43	-	-	4	62
40.1	1	1	-	-	-	-	-	-	1	1
40.2	-	-	2	18	1	43	-	-	3	61
40.3	-	-	-	-	-	-	-	-	-	-
41	-	-	3	147	2	171	-	-	5	318
41.0	-	-	3	147	2	171	-	-	5	318
F COSTRUZIONI	3.487	7.248	1.289	9.857	-	-	38	170	4.814	17.275
45	3.487	7.248	1.289	9.857	-	-	38	170	4.814	17.275
45.1	85	187	35	225	-	-	3	7	123	419
45.2	1.403	4.020	788	7.110	-	-	30	154	2.221	11.284
45.3	803	1.552	309	1.895	-	-	1	2	1.113	3.449
45.4	1.196	1.489	156	625	-	-	4	7	1.356	2.121
45.5	-	-	1	2	-	-	-	-	1	2
G COMMERCIO ALL'INGROSSO E AL DETTAGLIO; RIPARAZIONE DI AUTO- VEICOLI, MOTOCICLI E DI BENI PERSO- NALI E PER LA CASA	9.961	16.297	3.963	17.385	2	63	41	108	13.967	33.853
50	1.245	2.262	723	3.583	-	-	5	10	1.973	5.855
50.1	43	97	105	942	-	-	-	-	148	1.039
50.2	820	1.491	451	1.945	-	-	2	5	1.273	3.441
50.3	41	69	41	233	-	-	-	-	82	302
50.4	81	124	26	94	-	-	-	-	107	218
50.5	260	481	100	369	-	-	3	5	363	855
51	1.625	2.374	793	4.647	-	-	8	10	2.426	7.031
51.1	1.213	1.380	137	323	-	-	6	7	1.356	1.710
51.2	61	95	53	256	-	-	-	-	114	351
51.3	114	314	165	1.260	-	-	-	-	279	1.574
51.4	110	250	214	1.360	-	-	1	1	325	1.611
51.5	86	218	125	825	-	-	1	2	212	1.045
51.6	36	79	92	574	-	-	-	-	128	653
51.7	5	38	7	49	-	-	-	-	12	87

Tavola 3.1 segue - Imprese e addetti secondo la forma giuridica per sezione, sottosezione, divisione e gruppo di attività economica, classe di addetti e tipo di comune

ATTIVITÀ ECONOMICHE CLASSI DI ADDETTI TIPO DI COMUNE	IMPRESE INDIVIDUALI		SOCIETÀ		AZIENDE MUNICIPALIZ- ZATE, PROVINCIALIZZATE, REGIONALIZZATE		ALTRE FORME		TOTALE	
	N.	Addetti	N.	Addetti	N.	Addetti	N.	Addetti	N.	Addetti
52	7.091	11.661	2.447	9.155	2	63	28	88	9.568	20.967
52.1	906	1.719	324	2.342	-	-	3	6	1.233	4.067
52.2	1.215	2.080	328	1.075	-	-	13	33	1.556	3.188
52.3	286	775	95	244	2	63	4	33	387	1.115
52.4	3.245	5.273	1.611	5.208	-	-	6	11	4.862	10.492
52.5	56	88	22	47	-	-	-	-	78	135
52.6	937	1.200	9	24	-	-	1	4	947	1.228
52.7	446	526	58	215	-	-	1	1	505	742
H ALBERGHI E RISTORANTI	1.331	3.177	878	4.442	-	-	21	119	2.230	7.738
55	1.331	3.177	878	4.442	-	-	21	119	2.230	7.738
55.1	116	506	162	1.604	-	-	3	65	281	2.175
55.2	205	293	36	140	-	-	7	27	248	460
55.3	371	1.110	315	1.528	-	-	2	8	688	2.646
55.4	628	1.241	355	1.101	-	-	9	19	992	2.361
55.5	11	27	10	69	-	-	-	-	21	96
I TRASPORTI, MAGAZZINAGGIO E CO- MUNICAZIONI	1.453	2.106	355	3.200	1	300	15	456	1.824	6.062
60	1.348	1.921	270	2.726	1	300	14	451	1.633	5.398
60.1	-	-	-	-	-	-	1	400	1	400
60.2	1.348	1.921	270	2.726	1	300	13	51	1.632	4.998
60.3	-	-	-	-	-	-	-	-	-	-
61	-	-	-	-	-	-	-	-	-	-
61.1	-	-	-	-	-	-	-	-	-	-
61.2	-	-	-	-	-	-	-	-	-	-
62	-	-	-	-	-	-	-	-	-	-
62.1	-	-	-	-	-	-	-	-	-	-
62.2	-	-	-	-	-	-	-	-	-	-
62.3	-	-	-	-	-	-	-	-	-	-
63	90	166	72	403	-	-	1	5	163	574
63.1	9	16	13	151	-	-	-	-	22	167
63.2	36	72	11	82	-	-	-	-	47	154
63.3	38	67	44	159	-	-	-	-	82	226
63.4	7	11	4	11	-	-	1	5	12	27
64	15	19	13	71	-	-	-	-	28	90
64.1	15	19	3	9	-	-	-	-	18	28
64.2	-	-	10	62	-	-	-	-	10	62
J INTERMEDIAZIONE MONETARIA E FI- NANZIARIA	389	742	190	1.278	-	-	12	1.769	591	3.789
65	-	-	71	806	-	-	7	1.759	78	2.565
65.1	-	-	7	625	-	-	4	1.643	11	2.268
65.2	-	-	64	181	-	-	3	116	67	297
66	-	-	-	-	-	-	-	-	-	-
66.0	-	-	-	-	-	-	-	-	-	-
67	389	742	119	472	-	-	5	10	513	1.224
67.1	40	56	18	65	-	-	-	-	58	121
67.2	349	686	101	407	-	-	5	10	455	1.103
K ATTIVITÀ IMMOBILIARI, NOLEGGIO, IN- FORMATICA, RICERCA, ALTRE ATI- VITÀ PROFESSIONALI ED IMPRENDI- TORIALI	2.838	4.419	959	5.267	-	-	217	676	4.014	10.362
70	79	103	192	377	-	-	2	5	273	485
70.1	3	3	54	95	-	-	1	1	58	99
70.2	10	16	30	50	-	-	1	4	41	70
70.3	66	84	108	232	-	-	-	-	174	316
71	32	59	21	78	-	-	1	1	54	138
71.1	10	17	4	19	-	-	1	1	15	37
71.2	2	6	-	-	-	-	-	-	2	6
71.3	11	20	11	44	-	-	-	-	22	64
71.4	9	16	6	15	-	-	-	-	15	31
72	102	200	220	1.424	-	-	4	21	326	1.645
72.1	3	3	8	102	-	-	1	13	12	118
72.2	35	35	70	662	-	-	1	2	106	699
72.3	49	91	123	599	-	-	1	4	173	694
72.4	4	44	2	5	-	-	-	-	6	49
72.5	8	23	7	27	-	-	-	-	15	50
72.6	3	4	10	29	-	-	1	2	14	35
73	36	37	13	50	-	-	7	19	56	106
73.1	30	31	11	39	-	-	6	18	47	88
73.2	6	6	2	11	-	-	1	1	9	18
74	2.589	4.020	513	3.338	-	-	203	630	3.305	7.988
74.1	1.116	2.054	192	837	-	-	102	341	1.410	3.232
74.2	1.015	1.285	111	453	-	-	88	256	1.214	1.994
74.3	9	14	4	19	-	-	-	-	13	33
74.4	61	89	39	129	-	-	4	6	104	224
74.5	2	2	3	6	-	-	-	-	5	8
74.6	7	11	11	216	-	-	-	-	18	227
74.7	123	204	46	1.170	-	-	2	6	171	1.380
74.8	256	361	107	508	-	-	7	21	370	890
M ISTRUZIONE	74	169	53	333	-	-	13	65	140	567
80	74	169	53	333	-	-	13	65	140	567
80.1	-	-	2	26	-	-	5	17	7	43
80.2	7	32	8	100	-	-	5	21	20	153
80.3	-	-	3	35	-	-	-	-	3	35
80.4	67	137	40	172	-	-	3	27	110	336

Tavola 3.1 segue - Imprese e addetti secondo la forma giuridica per sezione, sottosezione, divisione e gruppo di attività economica, classe di addetti e tipo di comune

ATTIVITÀ ECONOMICHE CLASSI DI ADDETTI TIPO DI COMUNE	IMPRESE INDIVIDUALI		SOCIETÀ		AZIENDE MUNICIPALIZ- ZATE, PROVINCIALIZZATE, REGIONALIZZATE		ALTRE FORME		TOTALE	
	N.	Addetti	N.	Addetti	N.	Addetti	N.	Addetti	N.	Addetti
N SANITÀ E ALTRI SERVIZI SOCIALI	1.105	1.736	79	2.411	-	-	68	176	1.252	4.323
85	1.105	1.736	79	2.411	-	-	68	176	1.252	4.323
85.1	1.036	1.663	65	1.553	-	-	65	169	1.166	3.385
85.2	66	69	-	-	-	-	3	7	69	76
85.3	3	4	14	858	-	-	-	-	17	862
O ALTRI SERVIZI PUBBLICI, SOCIALI E PERSONALI	1.925	2.854	529	2.597	-	-	19	44	2.473	5.495
90	-	-	8	458	-	-	-	-	8	458
90.0	-	-	8	458	-	-	-	-	8	458
92	274	425	166	733	-	-	16	38	456	1.196
92.1	2	3	9	26	-	-	-	-	11	29
92.2	5	13	18	93	-	-	-	-	23	106
92.3	216	337	77	355	-	-	6	15	299	707
92.4	9	9	-	-	-	-	-	-	9	9
92.5	9	18	4	18	-	-	-	-	13	36
92.6	28	40	50	218	-	-	10	23	88	281
92.7	5	5	8	23	-	-	-	-	13	28
93	1.651	2.429	355	1.406	-	-	3	6	2.009	3.841
93.0	1.651	2.429	355	1.406	-	-	3	6	2.009	3.841
TOTALE	27.039	51.217	11.447	92.568	6	577	476	3.963	38.968	148.325
di cui imprese:										
- artigiane	11.579	24.112	3.785	19.171	-	-	48	139	15.412	43.422
- dell'industria in senso stretto (a)	4.232	12.098	3.054	45.143	3	214	29	364	7.318	57.819
- dei servizi	19.076	31.500	7.006	36.913	3	363	406	3.413	26.491	72.189
CLASSE DI ADDETTI										
1	17.398	17.398	1.223	1.223	-	-	128	128	18.749	18.749
2	5.182	10.364	3.110	6.220	-	-	129	258	8.421	16.842
3 - 5	3.321	11.982	3.719	13.876	-	-	157	606	7.197	26.464
6 - 9	732	5.239	1.518	11.000	-	-	36	251	2.286	16.490
10 - 19	335	4.390	1.162	15.546	1	18	11	144	1.509	20.098
20 - 49	69	1.717	503	14.661	3	133	6	170	581	16.681
50 - 99	2	127	129	9.021	-	-	3	236	134	9.384
100 - 199	-	-	49	6.755	1	126	1	127	51	7.008
200 - 499	-	-	28	8.592	1	300	4	1.145	33	10.037
500 - 999	-	-	5	3.566	-	-	1	898	6	4.464
1.000 e più	-	-	1	2.108	-	-	-	-	1	2.108
TOTALE	27.039	51.217	11.447	92.568	6	577	476	3.963	38.968	148.325
TIPO DI COMUNE										
- Comune capoluogo	6.232	11.269	3.231	28.533	2	345	194	2.134	9.659	42.281
- Altri comuni	20.807	39.948	8.216	64.035	4	232	282	1.829	29.309	106.044
TOTALE	27.039	51.217	11.447	92.568	6	577	476	3.963	38.968	148.325

(a) Comprende le sezioni di attività: C - Estrazione di minerali; D - Attività manifatturiere; E - Produzione e distribuzione di energia elettrica, gas e acqua

Tavola 3.2 - Società e addetti secondo la forma giuridica per sezione, sottosezione, divisione e gruppo di attività economica, classe di addetti e tipo di comune

ATTIVITÀ ECONOMICHE CLASSI DI ADDETTI TIPO DI COMUNE		SOCIETÀ											
		PER AZIONI		COOPERATIVE		IN ACCOMANDITA		A RESPONSABILITÀ LI- MITATA		IN NOME COLLETTIVO		SEMPLICI O DI FATTO	
		N.	Addetti	N.	Addetti	N.	Addetti	N.	Addetti	N.	Addetti	N.	Addetti
A	AGRICOLTURA, CACCIA E SILVICOLTURA	1	11	15	257	4	7	7	77	30	143	31	88
01		1	11	14	256	3	5	7	77	24	121	29	84
01.1		-	-	1	5	-	-	3	18	-	-	1	5
01.2		-	-	2	6	-	-	-	-	-	-	-	-
01.4		-	-	10	231	3	5	4	59	22	104	28	79
01.5		1	11	1	14	-	-	-	-	2	17	-	-
02		-	-	1	1	1	2	-	-	6	22	2	4
02.0		-	-	1	1	1	2	-	-	6	22	2	4
B	PESCA, PISCICOLTURA E SERVIZI CONNESSI	-	-	6	55	-	-	2	13	1	2	1	2
05		-	-	6	55	-	-	2	13	1	2	1	2
05.0		-	-	6	55	-	-	2	13	1	2	1	2
C	ESTRAZIONE DI MINERALI	-	-	-	-	5	55	15	178	14	104	-	-
CA	ESTRAZIONE DI MINERALI ENERGETICI	-	-	-	-	-	-	-	-	-	-	-	-
10		-	-	-	-	-	-	-	-	-	-	-	-
10.1		-	-	-	-	-	-	-	-	-	-	-	-
10.2		-	-	-	-	-	-	-	-	-	-	-	-
10.3		-	-	-	-	-	-	-	-	-	-	-	-
11		-	-	-	-	-	-	-	-	-	-	-	-
11.1		-	-	-	-	-	-	-	-	-	-	-	-
11.2		-	-	-	-	-	-	-	-	-	-	-	-
12		-	-	-	-	-	-	-	-	-	-	-	-
12.0		-	-	-	-	-	-	-	-	-	-	-	-
CB	ESTRAZIONE DI MINERALI NON ENERGETICI	-	-	-	-	5	55	15	178	14	104	-	-
13		-	-	-	-	-	-	-	-	-	-	-	-
13.1		-	-	-	-	-	-	-	-	-	-	-	-
13.2		-	-	-	-	-	-	-	-	-	-	-	-
14		-	-	-	-	5	55	15	178	14	104	-	-
14.1		-	-	-	-	2	42	5	52	11	82	-	-
14.2		-	-	-	-	2	10	8	106	3	22	-	-
14.3		-	-	-	-	-	-	1	4	-	-	-	-
14.4		-	-	-	-	-	-	-	-	-	-	-	-
14.5		-	-	-	-	1	3	1	16	-	-	-	-
D	ATTIVITÀ MANIFATTURIERE	127	12.396	112	2.703	123	983	597	15.423	1.686	11.793	370	1.343
DA	INDUSTRIE ALIMENTARI, DELLE BEVANDE E DEL TABACCO	17	1.247	46	1.449	12	54	62	4.396	207	1.170	36	163
15		16	1.213	40	1.120	12	54	59	3.413	207	1.170	35	96
15.1		3	81	11	409	3	21	12	124	16	113	-	-
15.2		-	-	-	-	-	-	-	-	-	-	-	-
15.3		-	-	4	10	-	-	-	-	4	46	-	-
15.4		2	104	7	100	4	5	6	126	7	11	10	23
15.5		-	-	6	156	-	-	5	65	8	46	-	-
15.6		1	13	4	309	-	-	8	115	30	184	3	8
15.7		7	862	1	44	2	13	6	78	3	20	-	-
15.8		1	82	2	26	1	10	11	2.728	137	737	21	61
15.9		2	71	5	66	2	5	11	177	2	13	1	4
16		1	34	6	329	-	-	3	983	-	-	1	67
16.0		1	34	6	329	-	-	3	983	-	-	1	67
DB	INDUSTRIE TESSILI E DELL'ABBIGLIAMENTO	23	3.031	23	383	38	435	142	3.184	472	3.606	179	662
17		11	925	10	152	15	167	44	551	228	1.570	59	186
17.1		1	24	3	35	-	-	2	14	6	85	-	-
17.2		1	282	1	13	-	-	-	-	11	64	2	4
17.3		-	-	-	-	-	-	2	57	20	130	4	12
17.4		1	44	1	4	2	8	-	-	13	77	-	-
17.5		1	35	-	-	2	29	3	15	8	47	2	3
17.6		-	-	-	-	1	5	8	117	39	241	18	56
17.7		7	540	5	100	10	125	29	348	131	926	33	111
18		12	2.106	13	231	23	268	98	2.633	244	2.036	120	476
18.1		-	-	1	12	2	35	4	83	16	239	3	25
18.2		12	2.106	12	219	21	233	94	2.550	225	1.784	116	450
18.3		-	-	-	-	-	-	-	-	3	13	1	1
DC	INDUSTRIE CONCIARIE, FABBRICAZIONE DI PRODOTTI IN CUOIO, PELLE E SIMILARI	4	428	2	73	1	2	13	239	31	282	8	29
19		4	428	2	73	1	2	13	239	31	282	8	29
19.1		-	-	-	-	-	-	1	7	1	5	1	2
19.2		1	38	2	73	-	-	4	86	8	51	3	12
19.3		3	390	-	-	1	2	8	146	22	226	4	15
DD	INDUSTRIA DEL LEGNO E DEI PRODOTTI IN LEGNO	6	281	2	16	4	48	14	224	125	814	30	84
20		6	281	2	16	4	48	14	224	125	814	30	84
20.1		1	15	-	-	1	7	1	11	9	39	1	2
20.2		1	31	-	-	-	-	1	38	1	114	-	-
20.3		3	129	-	-	1	2	8	129	99	551	21	53
20.4		-	-	-	-	-	-	-	-	7	49	-	-
20.5		1	106	2	16	2	39	4	46	9	61	8	29

Tavola 3.2 segue - Società e addetti secondo la forma giuridica per sezione, sottosezione, divisione e gruppo di attività economica, classe di addetti e tipo di comune

ATTIVITÀ ECONOMICHE CLASSI DI ADDETTI TIPO DI COMUNE		SOCIETÀ											
		PER AZIONI		COOPERATIVE		IN ACCOMANDITA		A RESPONSABILITÀ LI-MITATA		IN NOME COLLETTIVO		SEMPLICI O DI FATTO	
		N.	Addetti	N.	Addetti	N.	Addetti	N.	Addetti	N.	Addetti	N.	Addetti
DE	FABBRICAZIONE DELLA PASTA-CARTA, DELLA CARTA E DEI PRODOTTI DI CARTA; STAMPA ED EDITORIA	10	1.058	15	213	17	58	62	761	149	991	10	46
21		9	926	4	86	6	31	16	236	24	200	5	24
21.1		1	40	-	-	-	-	2	72	-	-	-	-
21.2		8	886	4	86	6	31	14	164	24	200	5	24
22		1	132	11	127	11	27	46	525	125	791	5	22
22.1		-	-	3	9	6	14	16	118	5	12	-	-
22.2		1	132	8	118	4	11	30	407	119	778	5	22
22.3		-	-	-	-	1	2	-	-	1	1	-	-
DF	FABBRICAZIONE DI COKE, RAFFINERIE DI PETROLIO, TRATTAMENTO DEI COMBUSTIBILI NUCLEARI	-	-	-	-	-	-	4	50	2	14	-	-
23		-	-	-	-	-	-	4	50	2	14	-	-
23.1		-	-	-	-	-	-	-	-	-	-	-	-
23.2		-	-	-	-	-	-	4	50	2	14	-	-
23.3		-	-	-	-	-	-	-	-	-	-	-	-
DG	FABBRICAZIONE DI PRODOTTI CHIMICI E DI FIBRE SINTETICHE E ARTIFICIALI	2	54	-	-	3	37	22	191	8	67	1	2
24		2	54	-	-	3	37	22	191	8	67	1	2
24.1		-	-	-	-	-	-	3	52	1	23	-	-
24.2		-	-	-	-	-	-	1	1	-	-	1	2
24.3		-	-	-	-	2	33	2	50	5	33	-	-
24.4		1	11	-	-	-	-	-	-	-	-	-	-
24.5		1	43	-	-	1	4	8	31	1	2	-	-
24.6		-	-	-	-	-	-	8	57	1	9	-	-
24.7		-	-	-	-	-	-	-	-	-	-	-	-
DH	FABBRICAZIONE DI ARTICOLI IN GOMMA E MATERIE PLASTICHE	8	304	1	15	3	32	26	500	26	171	4	12
25		8	304	1	15	3	32	26	500	26	171	4	12
25.1		2	81	-	-	2	29	5	96	8	78	-	-
25.2		6	223	1	15	1	3	21	404	18	93	4	12
DI	FABBRICAZIONE DI PRODOTTI DELLA LAVORAZIONE DI MINERALI NON METALLIFERI	16	1.922	6	314	8	99	67	1.768	129	1.010	18	61
26		16	1.922	6	314	8	99	67	1.768	129	1.010	18	61
26.1		-	-	1	218	-	-	3	55	15	152	1	3
26.2		1	72	1	2	2	39	9	201	64	548	14	49
26.3		5	378	1	1	-	-	3	68	-	-	-	-
26.4		1	376	-	-	-	-	2	70	1	2	-	-
26.5		3	687	-	-	-	-	1	1	1	3	-	-
26.6		6	409	2	41	4	53	42	1.331	21	153	1	2
26.7		-	-	-	-	2	7	6	28	26	150	2	7
26.8		-	-	1	52	-	-	1	14	1	2	-	-
DJ	PRODUZIONE DI METALLO E FABBRICAZIONE DI PRODOTTI IN METALLO	11	968	8	133	11	73	60	1.321	210	1.573	34	130
27		4	492	-	-	-	-	3	91	6	39	1	2
27.1		-	-	-	-	-	-	-	-	-	-	-	-
27.2		2	348	-	-	-	-	-	-	-	-	-	-
27.3		-	-	-	-	-	-	2	87	3	14	1	2
27.4		-	-	-	-	-	-	1	4	1	3	-	-
27.5		2	144	-	-	-	-	-	-	2	22	-	-
28		7	476	8	133	11	73	57	1.230	204	1.534	33	128
28.1		5	360	3	69	7	58	33	683	92	761	18	76
28.2		-	-	2	14	-	-	3	18	4	35	1	4
28.3		-	-	-	-	-	-	-	-	-	-	-	-
28.4		1	41	-	-	-	-	3	48	9	106	2	6
28.5		-	-	1	22	2	8	8	294	43	306	2	6
28.6		1	75	1	13	1	3	4	75	7	23	1	5
28.7		-	-	1	15	1	4	6	112	49	303	9	31
DK	FABBRICAZIONE DI MACCHINE ED APPARECCHI MECCANICI, COMPRESI L'INSTALLAZIONE, IL MONTAGGIO, LA RIPARAZIONE E LA MANUTENZIONE	15	1.548	4	45	6	40	55	1.619	83	577	8	29
29		15	1.548	4	45	6	40	55	1.619	83	577	8	29
29.1		3	327	-	-	1	17	1	14	5	31	1	2
29.2		3	481	1	9	1	16	18	180	27	184	1	3
29.3		3	229	1	30	2	5	14	717	26	159	4	15
29.4		-	-	-	-	1	1	1	1	3	24	-	-
29.5		6	511	1	2	1	1	19	624	19	151	1	2
29.6		-	-	-	-	-	-	-	-	-	-	-	-
29.7		-	-	1	4	-	-	2	83	3	28	1	7

Tavola 3.2 segue - Società e addetti secondo la forma giuridica per sezione, sottosezione, divisione e gruppo di attività economica, classe di addetti e tipo di comune

ATTIVITÀ ECONOMICHE CLASSI DI ADDETTI TIPO DI COMUNE		SOCIETÀ											
		PER AZIONI		COOPERATIVE		IN ACCOMANDITA		A RESPONSABILITÀ LI- MITATA		IN NOME COLLETTIVO		SEMPLICI O DI FATTO	
		N.	Addetti	N.	Addetti	N.	Addetti	N.	Addetti	N.	Addetti	N.	Addetti
DL	FABBRICAZIONE DI MACCHINE ELETTRICHE E DI APPARECCHIATURE ELETTRICHE ED OTTICHE	6	283	3	47	8	38	21	346	107	489	13	36
30		1	19	-	-	-	-	1	22	1	11	-	-
30.0		1	19	-	-	-	-	1	22	1	11	-	-
31		2	167	-	-	2	24	10	198	35	191	1	2
31.1		1	157	-	-	-	-	3	52	8	47	-	-
31.2		-	-	-	-	1	11	3	103	3	11	-	-
31.3		-	-	-	-	-	-	-	-	-	-	-	-
31.4		-	-	-	-	-	-	-	-	-	-	-	-
31.5		1	10	-	-	1	13	-	-	10	49	-	-
31.6		-	-	-	-	-	-	4	43	14	84	1	2
32		2	70	1	5	1	2	3	24	18	66	1	3
32.1		-	-	-	-	-	-	-	-	-	-	-	-
32.2		1	29	1	5	1	2	1	9	18	66	1	3
32.3		1	41	-	-	-	-	2	15	-	-	-	-
33		1	27	2	42	5	12	7	102	53	221	11	31
33.1		1	27	1	4	2	5	2	27	41	168	11	31
33.2		-	-	-	-	2	6	4	49	2	5	-	-
33.3		-	-	-	-	1	1	-	-	1	2	-	-
33.4		-	-	1	38	-	-	1	26	9	46	-	-
33.5		-	-	-	-	-	-	-	-	-	-	-	-
DM	FABBRICAZIONE DI MEZZI DI TRASPORTO	3	691	-	-	1	2	11	354	8	133	-	-
34		2	306	-	-	1	2	8	212	5	83	-	-
34.1		-	-	-	-	-	-	2	27	-	-	-	-
34.2		1	166	-	-	-	-	3	70	4	65	-	-
34.3		1	140	-	-	1	2	3	115	1	18	-	-
35		1	385	-	-	-	-	3	142	3	50	-	-
35.1		-	-	-	-	-	-	-	-	1	7	-	-
35.2		-	-	-	-	-	-	-	-	-	-	-	-
35.3		1	385	-	-	-	-	2	107	1	37	-	-
35.4		-	-	-	-	-	-	1	35	-	-	-	-
35.5		-	-	-	-	-	-	-	-	1	6	-	-
DN	ALTRE INDUSTRIE MANIFATTURIERE	6	581	2	15	11	65	38	470	129	896	29	89
36		6	581	2	15	10	63	37	465	122	862	29	89
36.1		5	520	1	10	7	40	35	450	106	780	26	79
36.2		-	-	-	-	2	21	1	1	6	22	2	8
36.3		-	-	-	-	-	-	-	-	1	3	-	-
36.4		-	-	-	-	-	-	-	-	2	9	-	-
36.5		-	-	-	-	-	-	-	-	-	-	-	-
36.6		1	61	1	5	1	2	1	14	7	48	1	2
37		-	-	-	-	1	2	1	5	7	34	-	-
37.1		-	-	-	-	1	2	-	-	4	27	-	-
37.2		-	-	-	-	-	-	1	5	3	7	-	-
E	PRODUZIONE E DISTRIBUZIONE DI ENERGIA ELETTRICA, GAS E ACQUA	2	146	-	-	-	-	2	17	1	2	-	-
40		-	-	-	-	-	-	1	16	1	2	-	-
40.1		-	-	-	-	-	-	-	-	-	-	-	-
40.2		-	-	-	-	-	-	1	16	1	2	-	-
40.3		-	-	-	-	-	-	-	-	-	-	-	-
41		2	146	-	-	-	-	1	1	-	-	-	-
41.0		2	146	-	-	-	-	1	1	-	-	-	-
F	COSTRUZIONI	26	1.686	25	352	62	425	234	2.451	727	4.294	215	649
45		26	1.686	25	352	62	425	234	2.451	727	4.294	215	649
45.1		-	-	1	3	4	11	7	102	21	104	2	5
45.2		25	1.655	18	296	47	343	184	1.858	405	2.592	109	366
45.3		1	31	1	11	10	69	35	430	215	1.224	47	130
45.4		-	-	5	42	1	2	8	61	85	372	57	148
45.5		-	-	-	-	-	-	-	-	1	2	-	-
G	COMMERCIO ALL'INGROSSO E AL DETTAGLIO; RIPARAZIONE DI AUTOVEICOLI, MOTOCICLI E DI BENI PERSONALI E PER LA CASA	29	748	71	1.120	739	2.181	600	4.318	2.274	8.359	250	659
50		6	131	4	50	45	273	68	572	503	2.271	97	286
50.1		4	98	2	28	16	168	47	426	35	219	1	3
50.2		1	1	-	-	6	24	7	53	357	1.621	80	246
50.3		1	32	1	1	6	21	9	69	24	110	-	-
50.4		-	-	-	-	3	10	2	6	19	72	2	6
50.5		-	-	1	21	14	50	3	18	68	249	14	31
51		15	312	34	380	151	589	276	1.969	304	1.368	13	29
51.1		1	1	3	5	42	84	18	59	67	163	6	11
51.2		3	14	3	32	5	13	16	106	24	87	2	4
51.3		-	-	13	241	22	145	45	325	82	538	3	11
51.4		4	117	9	64	44	189	95	758	61	231	1	1
51.5		5	103	3	22	18	88	50	390	48	220	1	2
51.6		2	77	2	11	19	66	49	314	20	106	-	-
51.7		-	-	1	5	1	4	3	17	2	23	-	-

Tavola 3.2 segue - Società e addetti secondo la forma giuridica per sezione, sottosezione, divisione e gruppo di attività economica, classe di addetti e tipo di comune

SOCIETÀ												
ATTIVITÀ ECONOMICHE CLASSI DI ADDETTI TIPO DI COMUNE	PER AZIONI		COOPERATIVE		IN ACCOMANDITA		A RESPONSABILITÀ LI- MITATA		IN NOME COLLETTIVO		SEMPLICI O DI FATTO	
	N.	Addetti	N.	Addetti	N.	Addetti	N.	Addetti	N.	Addetti	N.	Addetti
	52	8	305	33	690	543	1.319	256	1.777	1.467	4.720	140
52.1	1	206	9	563	51	173	40	497	207	865	16	38
52.2	-	-	13	80	54	139	14	100	221	696	26	60
52.3	-	-	-	-	36	83	5	26	44	98	10	37
52.4	7	99	10	45	392	898	191	1.138	938	2.859	73	169
52.5	-	-	-	-	7	7	2	4	12	32	1	4
52.6	-	-	-	-	1	2	3	10	4	10	1	2
52.7	-	-	1	2	2	17	1	2	41	160	13	34
H ALBERGHI E RISTORANTI	4	150	18	116	161	587	99	1.108	559	2.361	37	120
55	4	150	18	116	161	587	99	1.108	559	2.361	37	120
55.1	4	150	4	18	19	111	53	703	78	596	4	26
55.2	-	-	5	26	11	22	5	39	8	31	7	22
55.3	-	-	2	27	69	276	29	264	205	927	10	34
55.4	-	-	6	44	61	176	10	60	262	783	16	38
55.5	-	-	1	1	1	2	2	42	6	24	-	-
I TRASPORTI, MAGAZZINAG- GIO E COMUNICAZIONI	8	1.041	22	455	33	137	62	553	225	998	5	16
60	6	1.016	14	293	14	87	33	402	199	915	4	13
60.1	-	-	-	-	-	-	-	-	-	-	-	-
60.2	6	1.016	14	293	14	87	33	402	199	915	4	13
60.3	-	-	-	-	-	-	-	-	-	-	-	-
61	-	-	-	-	-	-	-	-	-	-	-	-
61.1	-	-	-	-	-	-	-	-	-	-	-	-
61.2	-	-	-	-	-	-	-	-	-	-	-	-
62	-	-	-	-	-	-	-	-	-	-	-	-
62.1	-	-	-	-	-	-	-	-	-	-	-	-
62.2	-	-	-	-	-	-	-	-	-	-	-	-
62.3	-	-	-	-	-	-	-	-	-	-	-	-
63	2	25	7	161	16	39	22	102	24	73	1	3
63.1	-	-	3	128	1	2	5	11	3	7	1	3
63.2	2	25	2	14	2	5	2	29	3	9	-	-
63.3	-	-	2	19	13	32	12	53	17	55	-	-
63.4	-	-	-	-	-	-	3	9	1	2	-	-
64	-	-	1	1	3	11	7	49	2	10	-	-
64.1	-	-	-	-	1	5	2	4	-	-	-	-
64.2	-	-	1	1	2	6	5	45	2	10	-	-
J INTERMEDIAZIONE MONE- TARIA E FINANZIARIA	22	280	12	480	51	136	38	100	42	154	2	128
65	20	249	9	470	14	24	23	50	5	13	-	-
65.1	1	165	6	460	-	-	-	-	-	-	-	-
65.2	19	84	3	10	14	24	23	50	5	13	-	-
66	-	-	-	-	-	-	-	-	-	-	-	-
66.0	-	-	-	-	-	-	-	-	-	-	-	-
67	2	31	3	10	37	112	15	50	37	141	25	128
67.1	2	31	1	2	3	6	8	16	3	6	1	4
67.2	-	-	2	8	34	106	7	34	34	135	24	124
K ATTIVITÀ IMMOBILIARI, NO- LEGGIO, INFORMATICA, RI- CERCA, ALTRE ATTIVITÀ PROFESSIONALI ED IM- PRENDITORIALI	26	649	72	1.107	216	738	254	1.412	268	981	123	380
70	7	8	8	21	43	75	76	138	51	126	7	9
70.1	3	3	3	6	11	15	24	51	10	17	3	3
70.2	1	1	-	-	10	20	10	11	8	16	1	2
70.3	3	4	5	15	22	40	42	76	33	93	3	4
71	-	-	-	-	6	24	6	28	8	22	1	4
71.1	-	-	-	-	3	6	1	13	-	-	-	-
71.2	-	-	-	-	-	-	-	-	-	-	-	-
71.3	-	-	-	-	2	17	4	10	4	13	1	4
71.4	-	-	-	-	1	1	1	5	4	9	-	-
72	5	331	8	63	64	210	55	464	76	321	12	35
72.1	-	-	-	-	1	11	4	60	3	31	-	-
72.2	5	331	3	16	18	43	21	170	21	96	2	6
72.3	-	-	4	43	43	150	22	214	44	163	10	29
72.4	-	-	1	4	-	-	1	1	-	-	-	-
72.5	-	-	-	-	1	3	1	7	5	17	-	-
72.6	-	-	-	-	1	3	6	12	3	14	-	-
73	-	-	2	15	-	-	4	17	4	10	3	8
73.1	-	-	1	8	-	-	3	13	4	10	3	8
73.2	-	-	1	7	-	-	1	4	-	-	-	-
74	14	310	54	1.008	103	429	113	765	129	502	100	324
74.1	7	47	16	127	38	95	64	285	36	165	31	118
74.2	3	50	9	68	14	58	16	73	26	81	43	123
74.3	-	-	1	10	1	5	2	4	-	-	-	-
74.4	1	1	4	29	14	28	6	20	14	51	-	-
74.5	-	-	-	-	-	-	2	3	1	3	-	-
74.6	-	-	2	10	1	2	4	184	2	14	2	6
74.7	1	108	13	698	6	175	1	75	14	83	11	31
74.8	2	104	9	66	29	66	18	121	36	105	13	46
M ISTRUZIONE	1	9	3	30	8	24	8	88	25	111	8	71
80	1	9	3	30	8	24	8	88	25	111	8	71
80.1	-	-	1	12	-	-	-	-	1	14	-	-
80.2	-	-	-	-	1	1	5	62	-	-	2	37
80.3	1	9	-	-	1	2	-	-	-	-	1	24
80.4	-	-	2	18	6	21	3	26	24	97	5	10

Tavola 3.2 segue - Società e addetti secondo la forma giuridica per sezione, sottosezione, divisione e gruppo di attività economica, classe di addetti e tipo di comune

ATTIVITÀ ECONOMICHE CLASSI DI ADDETTI TIPO DI COMUNE		SOCIETÀ											
		PER AZIONI		COOPERATIVE		IN ACCOMANDITA		A RESPONSABILITÀ LI-MITATA		IN NOME COLLETTIVO		SEMPLICI O DI FATTO	
		N.	Addetti	N.	Addetti	N.	Addetti	N.	Addetti	N.	Addetti	N.	Addetti
N	SANITÀ E ALTRI SERVIZI SOCIALI	1	660	16	864	4	16	16	286	20	501	22	84
85		1	660	16	864	4	16	16	286	20	501	22	84
85.1		1	660	2	6	4	16	16	286	20	501	22	84
85.2		-	-	-	-	-	-	-	-	-	-	-	-
85.3		-	-	14	858	-	-	-	-	-	-	-	-
O	ALTRI SERVIZI PUBBLICI, SOCIALI E PERSONALI	8	723	29	144	41	162	44	284	234	802	173	482
90		1	378	2	11	-	-	3	63	2	6	-	-
90.0		1	378	2	11	-	-	3	63	2	6	-	-
92		4	52	25	123	23	105	34	186	43	143	37	124
92.1		-	-	1	4	2	6	3	6	3	10	-	-
92.2		1	12	5	26	3	8	4	31	2	5	3	11
92.3		-	-	8	35	8	61	17	104	21	75	23	80
92.4		-	-	-	-	-	-	-	-	-	-	-	-
92.5		-	-	1	11	1	1	1	5	1	1	-	-
92.6		3	40	9	43	6	20	9	40	13	44	10	31
92.7		-	-	1	4	3	9	-	-	3	8	1	2
93		3	293	2	10	18	57	7	35	189	653	136	358
93.0		3	293	2	10	18	57	7	35	189	653	136	358
TOTALE		255	18.499	401	7.683	1.447	5.451	1.978	26.308	6.106	30.605	1.260	4.022
di cui imprese:													
	- artigiane	-	-	44	469	-	-	-	-	2.970	16.305	771	2.397
	- dell'industria in senso stretto (a)	129	12.542	112	2.703	128	1.038	614	15.618	1.701	11.899	370	1.343
	- dei servizi	99	4.260	243	4.316	1.253	3.981	1.121	8.149	3.647	14.267	643	1.940
CLASSE DI ADDETTI													
1		27	27	35	35	396	396	257	257	436	436	72	72
2		6	12	36	72	382	764	231	462	1.841	3.682	614	1.228
3 - 5		12	44	102	408	477	1.757	467	1.792	2.208	8.249	453	1.626
6 - 9		13	102	65	507	99	714	331	2.433	917	6.585	93	659
10 - 19		35	489	82	1.069	61	793	379	5.302	581	7.602	24	291
20 - 49		59	2.014	49	1.503	31	935	249	7.290	112	2.840	3	79
50 - 99		52	3.781	18	1.228	1	92	49	3.302	8	551	1	67
100 - 199		30	4.152	8	1.092	-	-	9	1.285	2	226	-	-
200 - 499		17	5.263	6	1.769	-	-	4	1.126	1	434	-	-
500 - 999		4	2.615	-	-	-	-	1	951	-	-	-	-
1.000 e più		-	-	-	-	-	-	1	2.108	-	-	-	-
TOTALE		255	18.499	401	7.683	1.447	5.451	1.978	26.308	6.106	30.605	1.260	4.022
TIPO DI COMUNE													
	- Comune capoluogo	92	6.623	114	2.604	526	1.910	667	8.759	1.559	7.823	273	814
	- Altri comuni	163	11.876	287	5.079	921	3.541	1.311	17.549	4.547	22.782	987	3.208
TOTALE		255	18.499	401	7.683	1.447	5.451	1.978	26.308	6.106	30.605	1.260	4.022

(a) Comprende le sezioni di attività: C - Estrazione di minerali; D - Attività manifatturiere; E - Produzione e distribuzione di energia elettrica, gas e acqua

Tavola 3.3 - Imprese per classe di addetti, sezione, sottosezione, divisione, gruppo di attività economica e tipo di comune

ATTIVITÀ ECONOMICHE TIPO DI COMUNE		CLASSI DI ADDETTI											Totale
		1	2	3 - 5	6 - 9	10 - 19	20 - 49	50 - 99	100 - 199	200 - 499	500 - 999	1.000 e più	
A	AGRICOLTURA, CACCIA E SILVICOLTURA	185	65	50	18	5	4	-	1	-	-	-	328
01		135	51	43	14	5	4	-	1	-	-	-	253
01.1		3	-	6	3	-	-	-	-	-	-	-	12
01.2		4	-	3	-	-	-	-	-	-	-	-	7
01.4		128	50	33	11	2	4	-	1	-	-	-	229
01.5		-	1	1	-	3	-	-	-	-	-	-	5
02		50	14	7	4	-	-	-	-	-	-	-	75
02.0		50	14	7	4	-	-	-	-	-	-	-	75
B	PESCA, PISCICOLTURA E SERVIZI CONNESSI	3	5	3	2	4	-	-	-	-	-	-	17
05		3	5	3	2	4	-	-	-	-	-	-	17
05.0		3	5	3	2	4	-	-	-	-	-	-	17
C	ESTRAZIONE DI MINERALI	7	3	11	12	10	5	-	-	-	-	-	48
CA	ESTRAZIONE DI MINERALI ENERGETICI	-	-	-	-	-	-	-	-	-	-	-	-
10		-	-	-	-	-	-	-	-	-	-	-	-
10.1		-	-	-	-	-	-	-	-	-	-	-	-
10.2		-	-	-	-	-	-	-	-	-	-	-	-
10.3		-	-	-	-	-	-	-	-	-	-	-	-
11		-	-	-	-	-	-	-	-	-	-	-	-
11.1		-	-	-	-	-	-	-	-	-	-	-	-
11.2		-	-	-	-	-	-	-	-	-	-	-	-
12		-	-	-	-	-	-	-	-	-	-	-	-
12.0		-	-	-	-	-	-	-	-	-	-	-	-
CB	ESTRAZIONE DI MINERALI NON ENERGETICI	7	3	11	12	10	5	-	-	-	-	-	48
13		-	-	-	-	-	-	-	-	-	-	-	-
13.1		-	-	-	-	-	-	-	-	-	-	-	-
13.2		-	-	-	-	-	-	-	-	-	-	-	-
14		7	3	11	12	10	5	-	-	-	-	-	48
14.1		3	3	4	6	7	1	-	-	-	-	-	24
14.2		3	-	5	5	2	3	-	-	-	-	-	18
14.3		-	-	1	-	-	-	-	-	-	-	-	1
14.4		-	-	-	-	-	-	-	-	-	-	-	-
14.5		1	-	1	1	1	1	-	-	-	-	-	5
D	ATTIVITÀ MANIFATTURIERE	2.448	1.260	1.550	791	730	339	90	31	18	3	1	7.261
DA	INDUSTRIE ALIMENTARI, DELLE BEVANDE E DEL TABACCO	120	154	234	88	67	40	12	4	2	2	1	724
15		120	153	234	87	66	35	11	3	1	1	1	712
15.1		8	10	12	9	13	8	2	1	-	-	-	63
15.2		-	-	-	-	-	-	-	-	-	-	-	-
15.3		4	-	4	-	1	1	-	-	-	-	-	10
15.4		35	21	25	4	1	4	2	-	-	-	-	92
15.5		7	5	2	5	7	3	1	-	-	-	-	30
15.6		9	11	23	8	8	3	4	-	-	-	-	66
15.7		3	4	4	2	4	5	1	1	1	-	-	25
15.8		52	100	154	53	25	4	1	1	1	-	1	392
15.9		2	2	10	6	7	7	-	-	-	-	-	34
16		-	1	-	1	1	5	1	1	1	1	-	12
16.0		-	1	-	1	1	5	1	1	1	1	-	12
DB	INDUSTRIE TESSILI E DELL'ABBIGLIAMENTO	774	396	463	295	244	111	27	6	2	1	-	2.319
17		314	181	201	157	92	33	3	2	1	-	-	984
17.1		10	2	3	4	4	2	-	-	-	-	-	25
17.2		6	11	8	3	5	-	-	-	1	-	-	34
17.3		13	8	10	9	4	2	-	-	-	-	-	46
17.4		20	11	9	6	3	1	-	-	-	-	-	50
17.5		33	9	11	7	2	2	-	-	-	-	-	64
17.6		57	35	48	27	15	3	-	-	-	-	-	185
17.7		175	105	112	101	59	23	3	2	-	-	-	580
18		460	215	262	138	152	78	24	4	1	1	-	1.335
18.1		18	6	8	7	8	6	2	-	-	-	-	55
18.2		416	203	245	131	144	72	22	4	1	1	-	1.239
18.3		26	6	9	-	-	-	-	-	-	-	-	41
DC	INDUSTRIE CONCIARIE, FABBRICAZIONE DI PRODOTTI IN CUOIO, PELLE E SIMILARI	42	14	29	28	25	8	3	-	1	-	-	150
19		42	14	29	28	25	8	3	-	1	-	-	150
19.1		2	1	1	1	-	-	-	-	-	-	-	5
19.2		15	5	7	4	9	4	-	-	-	-	-	44
19.3		25	8	21	23	16	4	3	-	1	-	-	101
DD	INDUSTRIA DEL LEGNO E DEI PRODOTTI IN LEGNO	364	143	100	43	38	8	2	2	-	-	-	700
20		364	143	100	43	38	8	2	2	-	-	-	700
20.1		30	10	6	3	4	1	-	-	-	-	-	54
20.2		-	-	-	-	-	2	-	1	-	-	-	3
20.3		265	109	84	33	22	4	2	-	-	-	-	519
20.4		1	2	2	4	2	-	-	-	-	-	-	11
20.5		68	22	8	3	10	1	-	1	-	-	-	113

Tavola 3.3 segue - Imprese per classe di addetti, sezione, sottosezione, divisione, gruppo di attività economica e tipo di comune

ATTIVITÀ ECONOMICHE TIPO DI COMUNE		CLASSI DI ADDETTI										Totale	
		1	2	3 - 5	6 - 9	10 - 19	20 - 49	50 - 99	100 - 199	200 - 499	500 - 999		1.000 e più
DE	FABBRICAZIONE DELLA PASTA-CARTA, DELLA CARTA E DEI PRODOTTI DI CARTA; STAMPA ED EDITORIA	80	68	111	60	62	19	4	4	1	-	-	409
21		9	5	20	17	16	8	2	3	1	-	-	81
21.1		-	-	-	-	-	3	-	-	-	-	-	3
21.2		9	5	20	17	16	5	2	3	1	-	-	78
22		71	63	91	43	46	11	2	1	-	-	-	328
22.1		12	11	11	2	3	1	-	-	-	-	-	40
22.2		58	51	80	41	43	10	2	1	-	-	-	286
22.3		1	1	-	-	-	-	-	-	-	-	-	2
DF	FABBRICAZIONE DI COKE, RAFFINERIE DI PETROLIO, TRATTAMENTO DEI COMBUSTIBILI NUCLEARI	-	-	2	2	1	1	-	-	-	-	-	6
23		-	-	2	2	1	1	-	-	-	-	-	6
23.1		-	-	-	-	-	-	-	-	-	-	-	-
23.2		-	-	2	2	1	1	-	-	-	-	-	6
23.3		-	-	-	-	-	-	-	-	-	-	-	-
DG	FABBRICAZIONE DI PRODOTTI CHIMICI E DI FIBRE SINTETICHE E ARTIFICIALI	17	5	10	6	4	8	-	-	-	-	-	50
24		17	5	10	6	4	8	-	-	-	-	-	50
24.1		-	1	-	-	-	3	-	-	-	-	-	4
24.2		2	1	-	-	-	-	-	-	-	-	-	3
24.3		3	-	1	2	-	4	-	-	-	-	-	10
24.4		-	-	-	-	1	-	-	-	-	-	-	1
24.5		8	2	7	1	-	1	-	-	-	-	-	19
24.6		4	1	2	3	3	-	-	-	-	-	-	13
24.7		-	-	-	-	-	-	-	-	-	-	-	-
DH	FABBRICAZIONE DI ARTICOLI IN GOMMA E MATERIE PLASTICHE	17	14	21	13	16	13	4	-	-	-	-	98
25		17	14	21	13	16	13	4	-	-	-	-	98
25.1		3	2	5	6	1	4	1	-	-	-	-	22
25.2		14	12	16	7	15	9	3	-	-	-	-	76
DI	FABBRICAZIONE DI PRODOTTI DELLA LAVORAZIONE DI MINERALI NON METALLIFERI	221	92	120	61	60	44	11	4	5	-	-	618
26		221	92	120	61	60	44	11	4	5	-	-	618
26.1		16	5	11	6	6	3	-	-	1	-	-	48
26.2		165	63	59	21	27	19	2	-	-	-	-	356
26.3		2	1	-	-	2	1	3	1	-	-	-	10
26.4		-	3	1	-	-	2	-	-	1	-	-	7
26.5		2	-	1	-	-	-	1	-	2	-	-	6
26.6		12	8	19	19	16	19	4	3	1	-	-	101
26.7		24	11	29	15	8	-	-	-	-	-	-	87
26.8		-	1	-	-	1	-	1	-	-	-	-	3
DJ	PRODUZIONE DI METALLO E FABBRICAZIONE DI PRODOTTI IN METALLO	263	127	169	85	92	33	11	4	1	-	-	785
27		2	5	3	3	2	1	4	-	1	-	-	21
27.1		-	-	-	-	-	-	-	-	-	-	-	-
27.2		-	-	-	-	-	-	1	-	1	-	-	2
27.3		2	3	1	2	-	1	1	-	-	-	-	10
27.4		-	-	2	-	-	-	-	-	-	-	-	2
27.5		-	2	-	1	2	-	2	-	-	-	-	7
28		261	122	166	82	90	32	7	4	-	-	-	764
28.1		61	42	76	35	45	14	4	4	-	-	-	281
28.2		1	4	4	4	2	-	-	-	-	-	-	15
28.3		-	-	-	-	-	-	-	-	-	-	-	-
28.4		2	4	4	1	5	4	-	-	-	-	-	20
28.5		57	22	24	20	17	6	2	-	-	-	-	148
28.6		7	2	6	3	3	2	1	-	-	-	-	24
28.7		133	48	52	19	18	6	-	-	-	-	-	276
DK	FABBRICAZIONE DI MACCHINE ED APPARECCHI MECCANICI, COMPRESI L'INSTALLAZIONE, IL MONTAGGIO, LA RIPARAZIONE E LA MANUTENZIONE	82	37	68	32	36	22	11	3	4	-	-	295
29		82	37	68	32	36	22	11	3	4	-	-	295
29.1		3	4	5	2	4	1	1	-	1	-	-	21
29.2		35	12	24	10	11	5	1	-	1	-	-	99
29.3		19	12	21	9	7	6	4	1	1	-	-	80
29.4		3	1	1	1	2	-	-	-	-	-	-	8
29.5		18	7	16	8	10	9	4	2	1	-	-	75
29.6		-	-	-	-	-	-	-	-	-	-	-	-
29.7		4	1	1	2	2	1	1	-	-	-	-	12

Tavola 3.3 segue - Imprese per classe di addetti, sezione, sottosezione, divisione, gruppo di attività economica e tipo di comune

ATTIVITÀ ECONOMICHE TIPO DI COMUNE		CLASSI DI ADDETTI											Totale	
		1	2	3 - 5	6 - 9	10 - 19	20 - 49	50 - 99	100 - 199	200 - 499	500 - 999	1.000 e più		
DL	FABBRICAZIONE DI MACCHINE ELETTRICHE E DI APPARECCHIATURE ELETTRICHE ED OTTICHE	173	87	78	35	25	10	-	1	-	-	-	-	409
30		-	-	-	-	2	1	-	-	-	-	-	-	3
30.0		-	-	-	-	2	1	-	-	-	-	-	-	3
31		42	19	22	17	15	3	-	1	-	-	-	-	119
31.1		3	3	3	5	3	1	-	1	-	-	-	-	19
31.2		2	1	2	2	1	2	-	-	-	-	-	-	10
31.3		-	-	-	-	-	-	-	-	-	-	-	-	-
31.4		-	-	-	-	-	-	-	-	-	-	-	-	-
31.5		5	7	5	2	4	-	-	-	-	-	-	-	23
31.6		32	8	12	8	7	-	-	-	-	-	-	-	67
32		33	12	19	3	2	2	-	-	-	-	-	-	71
32.1		1	-	1	1	-	-	-	-	-	-	-	-	3
32.2		31	11	18	2	1	1	-	-	-	-	-	-	64
32.3		1	1	-	-	1	1	-	-	-	-	-	-	4
33		98	56	37	15	6	4	-	-	-	-	-	-	216
33.1		85	51	33	9	3	2	-	-	-	-	-	-	183
33.2		6	1	2	3	2	-	-	-	-	-	-	-	14
33.3		2	1	-	-	-	-	-	-	-	-	-	-	3
33.4		5	3	2	3	1	2	-	-	-	-	-	-	16
33.5		-	-	-	-	-	-	-	-	-	-	-	-	-
DM	FABBRICAZIONE DI MEZZI DI TRASPORTO	2	1	1	4	7	8	2	2	1	-	-	-	28
34		-	1	-	2	7	5	1	2	-	-	-	-	18
34.1		-	-	-	-	2	-	-	-	-	-	-	-	2
34.2		-	-	-	-	4	3	-	1	-	-	-	-	8
34.3		-	1	-	2	1	2	1	1	-	-	-	-	8
35		2	-	1	2	-	3	1	-	1	-	-	-	10
35.1		1	-	1	1	-	-	-	-	-	-	-	-	3
35.2		-	-	-	-	-	-	-	-	-	-	-	-	-
35.3		-	-	-	-	-	2	1	-	1	-	-	-	4
35.4		1	-	-	-	-	1	-	-	-	-	-	-	2
35.5		-	-	-	1	-	-	-	-	-	-	-	-	1
DN	ALTRE INDUSTRIE MANIFATTURIERE	293	122	144	39	53	14	3	1	1	-	-	-	670
36		289	117	139	38	52	14	3	1	1	-	-	-	654
36.1		202	95	118	31	47	13	2	1	1	-	-	-	510
36.2		58	12	11	4	1	-	-	-	-	-	-	-	86
36.3		2	-	1	-	1	1	-	-	-	-	-	-	5
36.4		1	-	3	-	-	-	-	-	-	-	-	-	4
36.5		4	1	1	-	-	-	-	-	-	-	-	-	6
36.6		22	9	5	3	3	-	1	-	-	-	-	-	43
37		4	5	5	1	1	-	-	-	-	-	-	-	16
37.1		3	2	3	1	1	-	-	-	-	-	-	-	10
37.2		1	3	2	-	-	-	-	-	-	-	-	-	6
E	PRODUZIONE E DISTRIBUZIONE DI ENERGIA ELETTRICA, GAS E ACQUA	2	1	-	-	2	2	-	2	-	-	-	-	9
40		1	1	-	-	1	1	-	-	-	-	-	-	4
40.1		1	-	-	-	-	-	-	-	-	-	-	-	1
40.2		-	1	-	-	1	1	-	-	-	-	-	-	3
40.3		-	-	-	-	-	-	-	-	-	-	-	-	-
41		1	-	-	-	1	1	-	2	-	-	-	-	5
41.0		1	-	-	-	1	1	-	2	-	-	-	-	5
F	COSTRUZIONI	2.445	744	899	404	230	76	10	5	-	1	-	-	4.814
45		2.445	744	899	404	230	76	10	5	-	1	-	-	4.814
45.1		57	18	29	8	9	2	-	-	-	-	-	-	123
45.2		792	354	559	280	165	55	10	5	-	1	-	-	2.221
45.3		562	204	190	91	49	17	-	-	-	-	-	-	1.113
45.4		1.034	167	121	25	7	2	-	-	-	-	-	-	1.356
45.5		-	1	-	-	-	-	-	-	-	-	-	-	1
G	COMMERCIO ALL'INGROSSO E AL DETTAGLIO; RIPARAZIONE DI AUTOVEICOLI, MOTOCICLI E DI BENI PERSONALI E PER LA CASA	6.995	3.661	2.426	526	273	73	10	1	2	-	-	-	13.967
50		794	483	477	129	74	16	-	-	-	-	-	-	1.973
50.1		31	26	36	19	25	11	-	-	-	-	-	-	148
50.2		533	299	316	83	39	3	-	-	-	-	-	-	1.273
50.3		31	13	26	6	5	1	-	-	-	-	-	-	82
50.4		58	23	21	4	1	-	-	-	-	-	-	-	107
50.5		141	122	78	17	4	1	-	-	-	-	-	-	363
51		1.447	322	385	141	95	29	6	1	-	-	-	-	2.426
51.1		1.148	134	67	6	1	-	-	-	-	-	-	-	1.356
51.2		49	23	29	7	5	1	-	-	-	-	-	-	114
51.3		65	56	77	40	29	11	-	1	-	-	-	-	279
51.4		92	55	106	34	25	10	3	-	-	-	-	-	325
51.5		66	34	56	30	20	4	2	-	-	-	-	-	212
51.6		25	20	45	22	13	2	1	-	-	-	-	-	128
51.7		2	-	5	2	2	1	-	-	-	-	-	-	12

Tavola 3.3 segue - Imprese per classe di addetti, sezione, sottosezione, divisione, gruppo di attività economica e tipo di comune

ATTIVITÀ ECONOMICHE TIPO DI COMUNE	CLASSI DI ADDETTI										Totale	
	1	2	3 - 5	6 - 9	10 - 19	20 - 49	50 - 99	100 - 199	200 - 499	500 - 999		1.000 e più
52	4.754	2.856	1.564	256	104	28	4		2	-	-	9.568
52.1	414	454	282	45	24	11	1	-	2	-	-	1.233
52.2	628	611	282	24	8	3	-	-	-	-	-	1.556
52.3	137	102	109	33	4	2	-	-	-	-	-	387
52.4	2.405	1.419	814	147	62	12	3	-	-	-	-	4.862
52.5	47	19	10	2	-	-	-	-	-	-	-	78
52.6	714	198	34	1	-	-	-	-	-	-	-	947
52.7	409	53	33	4	6	-	-	-	-	-	-	505
H ALBERGHI E RISTORANTI	581	651	696	192	83	23	4					2.230
55	581	651	696	192	83	23	4					2.230
55.1	28	43	84	56	50	17	3	-	-	-	-	281
55.2	158	45	35	8	2	-	-	-	-	-	-	248
55.3	89	166	309	98	23	2	1	-	-	-	-	688
55.4	299	394	261	27	8	3	-	-	-	-	-	992
55.5	7	3	7	3	-	1	-	-	-	-	-	21
I TRASPORTI, MAGAZZINAGGIO E COMUNICAZIONI	1.176	302	223	63	35	12	6	2	5			1.824
60	1.095	262	176	49	31	8	5	2	5			1.633
60.1	-	-	-	-	-	-	-	-	1	-	-	1
60.2	1.095	262	176	49	31	8	5	2	4	-	-	1.632
60.3	-	-	-	-	-	-	-	-	-	-	-	-
61	-	-	-	-	-	-	-	-	-	-	-	-
61.1	-	-	-	-	-	-	-	-	-	-	-	-
61.2	-	-	-	-	-	-	-	-	-	-	-	-
62	-	-	-	-	-	-	-	-	-	-	-	-
62.1	-	-	-	-	-	-	-	-	-	-	-	-
62.2	-	-	-	-	-	-	-	-	-	-	-	-
62.3	-	-	-	-	-	-	-	-	-	-	-	-
63	66	38	40	12	2	4	1					163
63.1	7	6	6	-	-	2	1	-	-	-	-	22
63.2	24	8	8	4	1	2	-	-	-	-	-	47
63.3	31	20	22	8	1	-	-	-	-	-	-	82
63.4	4	4	4	-	-	-	-	-	-	-	-	12
64	15	2	7	2	2							28
64.1	13	2	3	-	-	-	-	-	-	-	-	18
64.2	2	-	4	2	2	-	-	-	-	-	-	10
J INTERMEDIAZIONE MONETARIA E FINANZIARIA	294	110	128	31	17	4	1	1	4	1		591
65	29	10	19	4	6	3	1	1	4	1		78
65.1	-	-	-	-	2	3	-	1	4	1	-	11
65.2	29	10	19	4	4	-	1	-	-	-	-	67
66	-	-	-	-	-	-	-	-	-	-	-	-
66.0	-	-	-	-	-	-	-	-	-	-	-	-
67	265	100	109	27	11	1						513
67.1	34	17	5	1	-	1	-	-	-	-	-	58
67.2	231	83	104	26	11	-	-	-	-	-	-	455
K ATTIVITÀ IMMOBILIARI, NOLEGGIO, INFORMATICA, RICERCA, ALTRE ATTIVITÀ PROFESSIONALI ED IMPRENDITORIALI	2.360	736	660	141	80	26	4	6	1			4.014
70	152	67	51	2	1							273
70.1	34	13	11	-	-	-	-	-	-	-	-	58
70.2	24	10	7	-	-	-	-	-	-	-	-	41
70.3	94	44	33	2	1	-	-	-	-	-	-	174
71	21	18	11	2	2							54
71.1	6	6	2	-	1	-	-	-	-	-	-	15
71.2	-	1	1	-	-	-	-	-	-	-	-	2
71.3	8	7	4	2	1	-	-	-	-	-	-	22
71.4	7	4	4	-	-	-	-	-	-	-	-	15
72	111	61	87	30	26	9		2				326
72.1	3	1	1	-	6	1	-	-	-	-	-	12
72.2	43	16	27	7	6	5	-	2	-	-	-	106
72.3	54	37	50	18	11	3	-	-	-	-	-	173
72.4	2	-	1	-	3	-	-	-	-	-	-	6
72.5	5	1	5	4	-	-	-	-	-	-	-	15
72.6	4	6	3	1	-	-	-	-	-	-	-	14
73	39	9	4	3	1							56
73.1	32	9	3	2	1	-	-	-	-	-	-	47
73.2	7	-	1	1	-	-	-	-	-	-	-	9
74	2.037	581	507	104	50	17	4	4	1			3.305
74.1	764	273	285	56	25	7	-	-	-	-	-	1.410
74.2	879	176	128	20	9	2	-	-	-	-	-	1.214
74.3	8	2	1	1	1	-	-	-	-	-	-	13
74.4	63	19	14	6	2	-	-	-	-	-	-	104
74.5	3	1	1	-	-	-	-	-	-	-	-	5
74.6	5	4	4	3	1	-	-	1	-	-	-	18
74.7	101	22	24	2	8	8	2	3	1	-	-	171
74.8	214	84	50	16	4	-	2	-	-	-	-	370
M ISTRUZIONE	51	32	34	11	5	7						140
80	51	32	34	11	5	7						140
80.1	1	-	4	-	2	-	-	-	-	-	-	7
80.2	6	3	4	3	1	3	-	-	-	-	-	20
80.3	-	1	-	1	-	1	-	-	-	-	-	3
80.4	44	28	26	7	2	3	-	-	-	-	-	110

Tavola 3.3 segue - Imprese per classe di addetti, sezione, sottosezione, divisione, gruppo di attività economica e tipo di comune

ATTIVITÀ ECONOMICHE TIPO DI COMUNE	CLASSI DI ADDETTI											Totale
	1	2	3 - 5	6 - 9	10 - 19	20 - 49	50 - 99	100 - 199	200 - 499	500 - 999	1.000 e più	
N SANITÀ E ALTRI SERVIZI SOCIALI	759	259	186	27	4	7	6	1	2	1	-	1.252
85	759	259	186	27	4	7	6	1	2	1	-	1.252
85.1	693	255	184	24	3	3	2	-	1	1	-	1.166
85.2	64	3	2	-	-	-	-	-	-	-	-	69
85.3	2	1	-	3	1	4	4	1	1	-	-	17
O ALTRI SERVIZI PUBBLICI, SOCIALI E PERSONALI	1.443	592	331	68	31	3	3	1	1	-	-	2.473
90	1	1	3	1	-	-	1	-	1	-	-	8
90.0	1	1	3	1	-	-	1	-	1	-	-	8
92	264	68	73	33	15	3	-	-	-	-	-	456
92.1	3	2	6	-	-	-	-	-	-	-	-	11
92.2	6	2	7	6	2	-	-	-	-	-	-	23
92.3	191	44	37	17	8	2	-	-	-	-	-	299
92.4	9	-	-	-	-	-	-	-	-	-	-	9
92.5	8	-	3	1	1	-	-	-	-	-	-	13
92.6	40	18	17	8	4	1	-	-	-	-	-	88
92.7	7	2	3	1	-	-	-	-	-	-	-	13
93	1.178	523	255	34	16	-	2	1	-	-	-	2.009
93.0	1.178	523	255	34	16	-	2	1	-	-	-	2.009
TOTALE	18.749	8.421	7.197	2.286	1.509	581	134	51	33	6	1	38.968
di cui imprese:												
- artigiane	7.559	3.080	2.908	1.114	652	98	1	-	-	-	-	15.412
- dell'industria in senso stretto (a)	2.457	1.264	1.561	803	742	346	90	33	18	3	1	7.318
- dei servizi	13.659	6.343	4.684	1.059	528	155	34	12	15	2	-	26.491
TIPO DI COMUNE												
- Comune capoluogo	4.571	2.062	1.859	582	378	144	29	17	12	4	1	9.659
- Altri comuni	14.178	6.359	5.338	1.704	1.131	437	105	34	21	2	-	29.309
TOTALE	18.749	8.421	7.197	2.286	1.509	581	134	51	33	6	1	38.968

(a) Comprende le sezioni di attività: C - Estrazione di minerali; D - Attività manifatturiere; E - Produzione e distribuzione di energia elettrica, gas e acqua

Tavola 3.4 - Addetti alle imprese per classe di addetti e sezione, sottosezione, divisione e gruppo di attività economica

ATTIVITÀ ECONOMICHE	CLASSI DI ADDETTI											Totale
	1	2	3 - 5	6 - 9	10 - 19	20 - 49	50 - 99	100 - 199	200 - 499	500 - 999	1.000 e più	
A AGRICOLTURA, CACCIA E SILVICOLTURA	185	130	186	131	62	109	-	147	-	-	-	950
01	135	102	163	106	62	109	-	147	-	-	-	824
01.1	3	-	27	19	-	-	-	-	-	-	-	49
01.2	4	-	9	-	-	-	-	-	-	-	-	13
01.4	128	100	122	87	25	109	-	147	-	-	-	718
01.5	-	2	5	-	37	-	-	-	-	-	-	44
02	50	28	23	25	-	-	-	-	-	-	-	126
02.0	50	28	23	25	-	-	-	-	-	-	-	126
B PESCA, PISCICOLTURA E SERVIZI CONNESSI	3	10	10	17	52	-	-	-	-	-	-	92
05	3	10	10	17	52	-	-	-	-	-	-	92
05.0	3	10	10	17	52	-	-	-	-	-	-	92
C ESTRAZIONE DI MINERALI	7	6	41	90	141	138	-	-	-	-	-	423
CA ESTRAZIONE DI MINERALI ENERGETICI	-	-	-	-	-	-	-	-	-	-	-	-
10	-	-	-	-	-	-	-	-	-	-	-	-
10.1	-	-	-	-	-	-	-	-	-	-	-	-
10.2	-	-	-	-	-	-	-	-	-	-	-	-
10.3	-	-	-	-	-	-	-	-	-	-	-	-
11	-	-	-	-	-	-	-	-	-	-	-	-
11.1	-	-	-	-	-	-	-	-	-	-	-	-
11.2	-	-	-	-	-	-	-	-	-	-	-	-
12	-	-	-	-	-	-	-	-	-	-	-	-
12.0	-	-	-	-	-	-	-	-	-	-	-	-
CB ESTRAZIONE DI MINERALI NON ENERGETICI	7	6	41	90	141	138	-	-	-	-	-	423
13	-	-	-	-	-	-	-	-	-	-	-	-
13.1	-	-	-	-	-	-	-	-	-	-	-	-
13.2	-	-	-	-	-	-	-	-	-	-	-	-
14	7	6	41	90	141	138	-	-	-	-	-	423
14.1	3	6	15	42	104	24	-	-	-	-	-	194
14.2	3	-	19	41	21	84	-	-	-	-	-	168
14.3	-	-	4	-	-	-	-	-	-	-	-	4
14.4	-	-	-	-	-	-	-	-	-	-	-	-
14.5	1	-	3	7	16	30	-	-	-	-	-	57
D ATTIVITÀ MANIFATTURIERE	2.448	2.520	5.830	5.781	9.965	9.940	6.405	4.316	5.361	2.342	2.108	57.016
DA INDUSTRIE ALIMENTARI, DELLE BEVANDE E DEL TABACCO	120	308	869	619	874	1.213	847	609	504	1.490	2.108	9.561
15	120	306	869	610	863	1.042	780	482	302	539	2.108	8.021
15.1	8	20	49	67	144	249	142	110	-	-	-	789
15.2	-	-	-	-	-	-	-	-	-	-	-	-
15.3	4	-	17	-	16	21	-	-	-	-	-	58
15.4	35	42	83	25	14	143	142	-	-	-	-	484
15.5	7	10	6	36	99	77	55	-	-	-	-	290
15.6	9	22	87	58	109	79	309	-	-	-	-	673
15.7	3	8	17	15	49	168	50	179	-	539	-	1.028
15.8	52	200	572	363	331	120	82	193	302	-	2.108	4.323
15.9	2	4	38	46	101	185	-	-	-	-	-	376
16	-	2	-	9	11	171	67	127	202	951	-	1.540
16.0	-	2	-	9	11	171	67	127	202	951	-	1.540
DB INDUSTRIE TESSILI E DELL'ABBIGLIAMENTO	774	792	1.772	2.203	3.388	3.204	1.941	800	767	852	-	16.493
17	314	362	762	1.165	1.227	1.000	244	284	282	-	-	5.640
17.1	10	4	12	30	58	62	-	-	-	-	-	176
17.2	6	22	29	24	59	-	-	-	282	-	-	422
17.3	13	16	41	63	52	69	-	-	-	-	-	254
17.4	20	22	35	45	41	44	-	-	-	-	-	207
17.5	33	18	40	50	30	61	-	-	-	-	-	232
17.6	57	70	181	197	214	96	-	-	-	-	-	815
17.7	175	210	424	756	773	668	244	284	-	-	-	3.534
18	460	430	1.010	1.038	2.161	2.204	1.697	516	485	852	-	10.853
18.1	18	12	34	50	100	146	146	-	-	-	-	506
18.2	416	406	940	988	2.061	2.058	1.551	516	485	852	-	10.273
18.3	26	12	36	-	-	-	-	-	-	-	-	74
DC INDUSTRIE CONCIARIE, FABBRICAZIONE DI PRODOTTI IN CUOIO, PELLE E SIMILARI	42	28	116	201	307	273	206	-	256	-	-	1.429
19	42	28	116	201	307	273	206	-	256	-	-	1.429
19.1	2	2	5	7	-	-	-	-	-	-	-	16
19.2	15	10	28	25	112	157	-	-	-	-	-	347
19.3	25	16	83	169	195	116	206	-	256	-	-	1.066
DD INDUSTRIA DEL LEGNO E DEI PRODOTTI IN LEGNO	364	286	358	315	505	253	128	220	-	-	-	2.429
20	364	286	358	315	505	253	128	220	-	-	-	2.429
20.1	30	20	23	23	49	22	-	-	-	-	-	167
20.2	-	-	-	-	-	69	-	114	-	-	-	183
20.3	265	218	296	238	289	125	128	-	-	-	-	1.559
20.4	1	4	8	30	25	-	-	-	-	-	-	68
20.5	68	44	31	24	142	37	-	106	-	-	-	452

Tavola 3.4 segue - Addetti alle imprese per classe di addetti e sezione, sottosezione, divisione e gruppo di attività economica

ATTIVITÀ ECONOMICHE			CLASSI DI ADDETTI											Totale
			1	2	3 - 5	6 - 9	10 - 19	20 - 49	50 - 99	100 - 199	200 - 499	500 - 999	1.000 e più	
DE	FABBRICAZIONE DELLA PASTA-CARTA, DELLA CARTA E DEI PRODOTTI DI CARTA; STAMPA ED EDITORIA		80	136	421	430	902	582	265	558	274	-	-	3.648
21			9	10	72	125	241	275	140	426	274	-	-	1.572
21.1			-	-	-	-	-	112	-	-	-	-	-	112
21.2			9	10	72	125	241	163	140	426	274	-	-	1.460
22			71	126	349	305	661	307	125	132	-	-	-	2.076
22.1			12	22	39	16	44	44	-	-	-	-	-	177
22.2			58	102	310	289	617	263	125	132	-	-	-	1.896
22.3			1	2	-	-	-	-	-	-	-	-	-	3
DF	FABBRICAZIONE DI COKE, RAFFINERIE DI PETROLIO, TRATTAMENTO DEI COMBUSTIBILI NUCLEARI		-	-	9	15	10	30	-	-	-	-	-	64
23			-	-	9	15	10	30	-	-	-	-	-	64
23.1			-	-	-	-	-	-	-	-	-	-	-	-
23.2			-	-	9	15	10	30	-	-	-	-	-	64
23.3			-	-	-	-	-	-	-	-	-	-	-	-
DG	FABBRICAZIONE DI PRODOTTI CHIMICI E DI FIBRE SINTETICHE E ARTIFICIALI		17	10	36	44	49	212	-	-	-	-	-	368
24			17	10	36	44	49	212	-	-	-	-	-	368
24.1			-	2	-	-	-	73	-	-	-	-	-	75
24.2			2	2	-	-	-	-	-	-	-	-	-	4
24.3			3	-	3	15	-	96	-	-	-	-	-	117
24.4			-	-	-	-	11	-	-	-	-	-	-	11
24.5			8	4	26	7	-	43	-	-	-	-	-	88
24.6			4	2	7	22	38	-	-	-	-	-	-	73
24.7			-	-	-	-	-	-	-	-	-	-	-	-
DH	FABBRICAZIONE DI ARTICOLI IN GOMMA E MATERIE PLASTICHE		17	28	82	87	221	399	291	-	-	-	-	1.125
25			17	28	82	87	221	399	291	-	-	-	-	1.125
25.1			3	4	20	41	19	150	63	-	-	-	-	300
25.2			14	24	62	46	202	249	228	-	-	-	-	825
DI	FABBRICAZIONE DI PRODOTTI DELLA LAVORAZIONE DI MINERALI NON METALLIFERI		221	184	438	447	833	1.258	723	638	1.499	-	-	6.241
26			221	184	438	447	833	1.258	723	638	1.499	-	-	6.241
26.1			16	10	36	48	82	79	-	-	218	-	-	489
26.2			165	126	217	154	352	501	127	-	-	-	-	1.642
26.3			2	2	-	-	34	34	226	150	-	-	-	448
26.4			-	6	3	-	-	70	-	-	376	-	-	455
26.5			2	-	3	-	-	-	61	-	626	-	-	692
26.6			12	16	73	138	237	574	257	488	279	-	-	2.074
26.7			24	22	106	107	114	-	-	-	-	-	-	373
26.8			-	2	-	-	14	-	52	-	-	-	-	68
DJ	PRODUZIONE DI METALLO E FABBRICAZIONE DI PRODOTTI IN METALLO		263	254	650	614	1.210	922	826	472	282	-	-	5.493
27			2	10	10	22	26	31	266	-	282	-	-	649
27.1			-	-	-	-	-	-	-	-	-	-	-	-
27.2			-	-	-	-	-	-	66	-	282	-	-	348
27.3			2	6	3	15	-	31	56	-	-	-	-	113
27.4			-	-	7	-	-	-	-	-	-	-	-	7
27.5			-	4	-	7	26	-	144	-	-	-	-	181
28			261	244	640	592	1.184	891	560	472	-	-	-	4.844
28.1			61	84	290	262	584	401	304	472	-	-	-	2.458
28.2			1	8	16	31	26	-	-	-	-	-	-	82
28.3			-	-	-	-	-	-	-	-	-	-	-	-
28.4			2	8	18	9	68	111	-	-	-	-	-	216
28.5			57	44	99	132	229	164	181	-	-	-	-	906
28.6			7	4	23	27	41	74	75	-	-	-	-	251
28.7			133	96	194	131	236	141	-	-	-	-	-	931
DK	FABBRICAZIONE DI MACCHINE ED APPARECCHI MECCANICI, COMPRESI L'INSTALLAZIONE, IL MONTAGGIO, LA RIPARAZIONE E LA MANUTENZIONE		82	74	264	238	497	659	797	420	1.141	-	-	4.172
29			82	74	264	238	497	659	797	420	1.141	-	-	4.172
29.1			3	8	16	15	56	35	55	-	237	-	-	425
29.2			35	24	102	77	137	158	77	-	359	-	-	969
29.3			19	24	80	69	99	163	311	175	277	-	-	1.217
29.4			3	2	5	8	27	-	-	-	-	-	-	45
29.5			18	14	57	54	150	278	296	245	268	-	-	1.380
29.6			-	-	-	-	-	-	-	-	-	-	-	-
29.7			4	2	4	15	28	25	58	-	-	-	-	136

Tavola 3.4 segue - Addetti alle imprese per classe di addetti e sezione, sottosezione, divisione e gruppo di attività economica

ATTIVITÀ ECONOMICHE	CLASSI DI ADDETTI											Totale
	1	2	3 - 5	6 - 9	10 - 19	20 - 49	50 - 99	100 - 199	200 - 499	500 - 999	1.000 e più	
DL FABBRICAZIONE DI MACCHINE ELETTRICHE E DI APPARECCHIATURE ELETTRICHE ED OTTICHE	173	174	295	257	335	326	-	157	-	-	-	1.717
30	-	-	-	-	30	22	-	-	-	-	-	52
30.0	-	-	-	-	30	22	-	-	-	-	-	52
31	42	38	79	126	187	120	-	157	-	-	-	749
31.1	3	6	10	41	41	23	-	157	-	-	-	281
31.2	2	2	8	12	11	97	-	-	-	-	-	132
31.3	-	-	-	-	-	-	-	-	-	-	-	-
31.4	-	-	-	-	-	-	-	-	-	-	-	-
31.5	5	14	17	15	45	-	-	-	-	-	-	96
31.6	32	16	44	58	90	-	-	-	-	-	-	240
32	33	24	70	24	25	70	-	-	-	-	-	246
32.1	1	-	5	7	-	-	-	-	-	-	-	13
32.2	31	22	65	17	12	29	-	-	-	-	-	176
32.3	1	2	-	-	13	41	-	-	-	-	-	57
33	98	112	146	107	93	114	-	-	-	-	-	670
33.1	85	102	132	64	44	50	-	-	-	-	-	477
33.2	6	2	8	23	34	-	-	-	-	-	-	73
33.3	2	2	-	-	-	-	-	-	-	-	-	4
33.4	5	6	6	20	15	64	-	-	-	-	-	116
33.5	-	-	-	-	-	-	-	-	-	-	-	-
DM FABBRICAZIONE DI MEZZI DI TRASPORTO	2	2	5	26	106	233	155	306	385	-	-	1.220
34	-	2	-	13	106	130	79	306	-	-	-	636
34.1	-	-	-	-	27	-	-	-	-	-	-	27
34.2	-	-	-	-	61	74	-	166	-	-	-	301
34.3	-	2	-	13	18	56	79	140	-	-	-	308
35	2	-	5	13	-	103	76	-	385	-	-	584
35.1	1	-	5	7	-	-	-	-	-	-	-	13
35.2	-	-	-	-	-	-	-	-	-	-	-	-
35.3	-	-	-	-	-	68	76	-	385	-	-	529
35.4	1	-	-	-	-	35	-	-	-	-	-	36
35.5	-	-	-	6	-	-	-	-	-	-	-	6
DN ALTRE INDUSTRIE MANIFATTURIERE	293	244	515	285	728	376	226	136	253	-	-	3.056
36	289	234	498	278	713	376	226	136	253	-	-	3.003
36.1	202	190	421	228	650	356	165	136	253	-	-	2.601
36.2	58	24	36	27	12	-	-	-	-	-	-	157
36.3	2	-	3	-	12	20	-	-	-	-	-	37
36.4	1	-	13	-	-	-	-	-	-	-	-	14
36.5	4	2	3	-	-	-	-	-	-	-	-	9
36.6	22	18	22	23	39	-	61	-	-	-	-	185
37	4	10	17	7	15	-	-	-	-	-	-	53
37.1	3	4	9	7	15	-	-	-	-	-	-	38
37.2	1	6	8	-	-	-	-	-	-	-	-	15
E PRODUZIONE E DISTRIBUZIONE DI ENERGIA ELETTRICA, GAS E ACQUA	2	2	-	-	27	88	-	261	-	-	-	380
40	1	2	-	-	16	43	-	-	-	-	-	62
40.1	1	-	-	-	-	-	-	-	-	-	-	1
40.2	-	2	-	-	16	43	-	-	-	-	-	61
40.3	-	-	-	-	-	-	-	-	-	-	-	-
41	1	-	-	-	11	45	-	261	-	-	-	318
41.0	1	-	-	-	11	45	-	261	-	-	-	318
F COSTRUZIONI	2.445	1.488	3.371	2.940	2.990	2.181	661	635	-	564	-	17.275
45	2.445	1.488	3.371	2.940	2.990	2.181	661	635	-	564	-	17.275
45.1	57	36	101	58	102	65	-	-	-	-	-	419
45.2	792	708	2.107	2.052	2.158	1.607	661	635	-	564	-	11.284
45.3	562	408	727	656	640	456	-	-	-	-	-	3.449
45.4	1.034	334	436	174	90	53	-	-	-	-	-	2.121
45.5	-	2	-	-	-	-	-	-	-	-	-	2
G COMMERCIO ALL'INGROSSO E AL DETTAGLIO; RIPARAZIONE DI AUTOVEICOLI, MOTOCICLI E DI BENI PERSONALI E PER LA CASA	6.995	7.322	8.806	3.726	3.573	1.984	622	121	704	-	-	33.853
50	794	966	1.747	912	1.011	425	-	-	-	-	-	5.855
50.1	31	52	133	138	376	309	-	-	-	-	-	1.039
50.2	533	598	1.152	579	516	63	-	-	-	-	-	3.441
50.3	31	26	104	47	62	32	-	-	-	-	-	302
50.4	58	46	75	27	12	-	-	-	-	-	-	218
50.5	141	244	283	121	45	21	-	-	-	-	-	855
51	1.447	644	1.441	1.025	1.211	783	359	121	-	-	-	7.031
51.1	1.148	268	243	40	11	-	-	-	-	-	-	1.710
51.2	49	46	115	54	61	26	-	-	-	-	-	351
51.3	65	112	287	294	372	323	-	121	-	-	-	1.574
51.4	92	110	403	233	323	260	190	-	-	-	-	1.611
51.5	66	68	209	226	261	111	104	-	-	-	-	1.045
51.6	25	40	163	163	154	43	65	-	-	-	-	653
51.7	2	-	21	15	29	20	-	-	-	-	-	87

Tavola 3.4 segue - Addetti alle imprese per classe di addetti e sezione, sottosezione, divisione e gruppo di attività economica

ATTIVITÀ ECONOMICHE	CLASSI DI ADDETTI										Totale	
	1	2	3 - 5	6 - 9	10 - 19	20 - 49	50 - 99	100 - 199	200 - 499	500 - 999		1.000 e più
52	4.754	5.712	5.618	1.789	1.351	776	263	-	704	-	-	20.967
52.1	414	908	1.019	320	309	317	76	-	704	-	-	4.067
52.2	628	1.222	996	166	112	64	-	-	-	-	-	3.188
52.3	137	204	420	237	49	68	-	-	-	-	-	1.115
52.4	2.405	2.838	2.909	1.020	806	327	187	-	-	-	-	10.492
52.5	47	38	37	13	-	-	-	-	-	-	-	135
52.6	714	396	112	6	-	-	-	-	-	-	-	1.228
52.7	409	106	125	27	75	-	-	-	-	-	-	742
H ALBERGHI E RISTORANTI	581	1.302	2.553	1.362	1.092	593	255	-	-	-	-	7.738
55	581	1.302	2.553	1.362	1.092	593	255	-	-	-	-	7.738
55.1	28	86	328	402	684	543	204	-	-	-	-	2.175
55.2	158	90	127	55	30	-	-	-	-	-	-	460
55.3	89	332	1.162	696	272	44	51	-	-	-	-	2.646
55.4	299	788	912	191	106	65	-	-	-	-	-	2.361
55.5	7	6	24	18	-	41	-	-	-	-	-	96
I TRASPORTI, MAGAZZINAGGIO E COMUNICAZIONI	1.176	604	819	470	460	321	413	235	1.564	-	-	6.062
60	1.095	524	648	368	406	215	343	235	1.564	-	-	5.398
60.1	-	-	-	-	-	-	-	-	400	-	-	400
60.2	1.095	524	648	368	406	215	343	235	1.164	-	-	4.998
60.3	-	-	-	-	-	-	-	-	-	-	-	-
61	-	-	-	-	-	-	-	-	-	-	-	-
61.1	-	-	-	-	-	-	-	-	-	-	-	-
61.2	-	-	-	-	-	-	-	-	-	-	-	-
62	-	-	-	-	-	-	-	-	-	-	-	-
62.1	-	-	-	-	-	-	-	-	-	-	-	-
62.2	-	-	-	-	-	-	-	-	-	-	-	-
62.3	-	-	-	-	-	-	-	-	-	-	-	-
63	66	76	147	85	24	106	70	-	-	-	-	574
63.1	7	12	20	-	-	58	70	-	-	-	-	167
63.2	24	16	29	27	10	48	-	-	-	-	-	154
63.3	31	40	83	58	14	-	-	-	-	-	-	226
63.4	4	8	15	-	-	-	-	-	-	-	-	27
64	15	4	24	17	30	-	-	-	-	-	-	90
64.1	13	4	11	-	-	-	-	-	-	-	-	28
64.2	2	-	13	17	30	-	-	-	-	-	-	62
J INTERMEDIAZIONE MONETARIA E FINANZIARIA	294	220	466	225	219	129	97	165	1.076	898	-	3.789
65	29	20	65	32	84	99	97	165	1.076	898	-	2.565
65.1	-	-	-	-	30	99	-	165	1.076	898	-	2.268
65.2	29	20	65	32	54	-	97	-	-	-	-	297
66	-	-	-	-	-	-	-	-	-	-	-	-
66.0	-	-	-	-	-	-	-	-	-	-	-	-
67	265	200	401	193	135	30	-	-	-	-	-	1.224
67.1	34	34	17	6	-	30	-	-	-	-	-	121
67.2	231	166	384	187	135	-	-	-	-	-	-	1.103
K ATTIVITÀ IMMOBILIARI, NOLEGGIO, INFORMÁTICA, RICERCA, ALTRE ATTIVITÀ PROFESSIONALI ED IMPRENDITORIALI	2.360	1.472	2.400	1.000	1.013	694	320	824	279	-	-	10.362
70	152	134	174	14	11	-	-	-	-	-	-	485
70.1	34	26	39	-	-	-	-	-	-	-	-	99
70.2	24	20	26	-	-	-	-	-	-	-	-	70
70.3	94	88	109	14	11	-	-	-	-	-	-	316
71	21	36	41	12	28	-	-	-	-	-	-	138
71.1	6	12	6	-	13	-	-	-	-	-	-	37
71.2	-	2	4	-	-	-	-	-	-	-	-	6
71.3	8	14	15	12	15	-	-	-	-	-	-	64
71.4	7	8	16	-	-	-	-	-	-	-	-	31
72	111	122	329	210	343	266	-	264	-	-	-	1.645
72.1	3	2	5	-	86	22	-	-	-	-	-	118
72.2	43	32	103	47	73	137	-	264	-	-	-	699
72.3	54	74	189	129	141	107	-	-	-	-	-	694
72.4	2	-	4	-	43	-	-	-	-	-	-	49
72.5	5	2	16	27	-	-	-	-	-	-	-	50
72.6	4	12	12	7	-	-	-	-	-	-	-	35
73	39	18	16	23	10	-	-	-	-	-	-	106
73.1	32	18	12	16	10	-	-	-	-	-	-	88
73.2	7	-	4	7	-	-	-	-	-	-	-	18
74	2.037	1.162	1.840	741	621	428	320	560	279	-	-	7.988
74.1	764	546	1.045	395	305	177	-	-	-	-	-	3.232
74.2	879	352	459	140	119	45	-	-	-	-	-	1.994
74.3	8	4	5	6	10	-	-	-	-	-	-	33
74.4	63	38	52	39	32	-	-	-	-	-	-	224
74.5	3	2	3	-	-	-	-	-	-	-	-	8
74.6	5	8	13	23	12	-	-	166	-	-	-	227
74.7	101	44	80	18	91	206	167	394	279	-	-	1.380
74.8	214	168	183	120	52	-	153	-	-	-	-	890
M ISTRUZIONE	51	64	129	79	65	179	-	-	-	-	-	567
80	51	64	129	79	65	179	-	-	-	-	-	567
80.1	1	-	16	-	26	-	-	-	-	-	-	43
80.2	6	6	17	18	19	87	-	-	-	-	-	153
80.3	-	2	-	9	-	24	-	-	-	-	-	35
80.4	44	56	96	52	20	68	-	-	-	-	-	336

Tavola 3.4 segue - Addetti alle imprese per classe di addetti e sezione, sottosezione, divisione e gruppo di attività economica

ATTIVITÀ ECONOMICHE	CLASSI DI ADDETTI											Totale
	1	2	3 - 5	6 - 9	10 - 19	20 - 49	50 - 99	100 - 199	200 - 499	500 - 999	1.000 e più	
N SANITÀ E ALTRI SERVIZI SOCIALI	759	518	670	193	47	238	412	151	675	660	-	4.323
85	759	518	670	193	47	238	412	151	675	660	-	4.323
85.1	693	510	664	166	37	103	118	-	434	660	-	3.385
85.2	64	6	6	-	-	-	-	-	-	-	-	76
85.3	2	2	-	27	10	135	294	151	241	-	-	862
O ALTRI SERVIZI PUBBLICI, SOCIALI E PERSONALI	1.443	1.184	1.183	476	392	87	199	153	378	-	-	5.495
90	1	2	11	7	-	-	59	-	378	-	-	458
90.0	1	2	11	7	-	-	59	-	378	-	-	458
92	264	136	284	233	192	87	-	-	-	-	-	1.196
92.1	3	4	22	-	-	-	-	-	-	-	-	29
92.2	6	4	25	41	30	-	-	-	-	-	-	106
92.3	191	88	148	124	106	50	-	-	-	-	-	707
92.4	9	-	-	-	-	-	-	-	-	-	-	9
92.5	8	-	11	6	11	-	-	-	-	-	-	36
92.6	40	36	67	56	45	37	-	-	-	-	-	281
92.7	7	4	11	6	-	-	-	-	-	-	-	28
93	1.178	1.046	888	236	200	-	140	153	-	-	-	3.841
93.0	1.178	1.046	888	236	200	-	140	153	-	-	-	3.841
TOTALE	18.749	16.842	26.464	16.490	20.098	16.681	9.384	7.008	10.037	4.464	2.108	148.325
di cui addetti alle imprese:												
- artigiane	7.559	6.160	10.766	8.029	8.515	2.302	91	-	-	-	-	43.422
- dell'industria in senso stretto (a)	2.457	2.528	5.871	5.871	10.133	10.166	6.405	4.577	5.361	2.342	2.108	57.819
- dei servizi	13.659	12.686	17.026	7.531	6.861	4.225	2.318	1.649	4.676	1.558	-	72.189

(a) Comprende le sezioni di attività: C - Estrazione di minerali; D - Attività manifatturiere; E - Produzione e distribuzione di energia elettrica, gas e acqua

Tavola 3.5 - Imprese e unità locali dipendenti secondo la diffusione territoriale dell'impresa per sezione, sottosezione, divisione e gruppo di attività economica, classe di addetti e tipo di comune

ATTIVITÀ ECONOMICHE CLASSI DI ADDETTI TIPO DI COMUNE	IMPRESE A DIFFUSIONE												
	COMUNALE				PROVINCIALE		REGIONALE		NAZIONALE		TOTALE		
			DI CUI PLURILocalizzate										
	Imprese	Unità locali	Imprese	Unità locali	Imprese	Unità locali	Imprese	Unità locali	Imprese	Unità locali	Imprese	Unità locali	
A	AGRICOLTURA, CACCIA E SILVICOLTURA	320	328	8	16	4	52	-	-	4	14	328	394
01		249	254	5	10	3	49	-	-	1	7	253	310
01.1		12	13	1	2	-	-	-	-	-	-	12	13
01.2		7	7	-	-	-	-	-	-	-	-	7	7
01.4		225	228	3	6	3	49	-	-	1	7	229	284
01.5		5	6	1	2	-	-	-	-	-	-	5	6
02		71	74	3	6	1	3	-	-	3	7	75	84
02.0		71	74	3	6	1	3	-	-	3	7	75	84
B	PESCA, PISCICOLTURA E SERVIZI CONNESSI	16	16	-	-	-	-	-	-	1	4	17	20
05		16	16	-	-	-	-	-	-	1	4	17	20
05.0		16	16	-	-	-	-	-	-	1	4	17	20
C	ESTRAZIONE DI MINERALI	40	49	9	18	6	24	-	-	2	4	48	77
CA	ESTRAZIONE DI MINERALI ENERGETICI	-	-	-	-	-	-	-	-	-	-	-	-
10		-	-	-	-	-	-	-	-	-	-	-	-
10.1		-	-	-	-	-	-	-	-	-	-	-	-
10.2		-	-	-	-	-	-	-	-	-	-	-	-
10.3		-	-	-	-	-	-	-	-	-	-	-	-
11		-	-	-	-	-	-	-	-	-	-	-	-
11.1		-	-	-	-	-	-	-	-	-	-	-	-
11.2		-	-	-	-	-	-	-	-	-	-	-	-
12		-	-	-	-	-	-	-	-	-	-	-	-
12.0		-	-	-	-	-	-	-	-	-	-	-	-
CB	ESTRAZIONE DI MINERALI NON ENERGETICI	40	49	9	18	6	24	-	-	2	4	48	77
13		-	-	-	-	-	-	-	-	-	-	-	-
13.1		-	-	-	-	-	-	-	-	-	-	-	-
13.2		-	-	-	-	-	-	-	-	-	-	-	-
14		40	49	9	18	6	24	-	-	2	4	48	77
14.1		22	26	4	8	1	5	-	-	1	2	24	33
14.2		14	19	5	10	4	14	-	-	-	-	18	33
14.3		-	-	-	-	-	-	-	-	1	2	1	2
14.4		-	-	-	-	-	-	-	-	-	-	-	-
14.5		4	4	-	-	1	5	-	-	-	-	5	9
D	ATTIVITÀ MANIFATTURIERE	7.119	7.388	234	503	74	212	9	45	59	399	7.261	8.044
DA	INDUSTRIE ALIMENTARI, DELLE BEVANDE E DEL TABACCO	694	757	47	110	20	77	2	24	8	38	724	896
15		686	737	45	96	17	52	2	24	7	32	712	845
15.1		58	66	7	15	5	11	-	-	-	-	63	77
15.2		-	-	-	-	-	-	-	-	-	-	-	-
15.3		10	10	-	-	-	-	-	-	-	-	10	10
15.4		91	92	1	2	-	-	-	-	1	3	92	95
15.5		30	32	1	3	-	-	-	-	-	-	30	32
15.6		58	65	6	13	5	26	2	24	1	9	66	124
15.7		23	26	3	6	-	-	-	-	2	10	25	36
15.8		385	410	22	47	5	11	-	-	2	8	392	429
15.9		31	36	5	10	2	4	-	-	1	2	34	42
16		8	20	2	14	3	25	-	-	1	6	12	51
16.0		8	20	2	14	3	25	-	-	1	6	12	51
DB	INDUSTRIE TESSILI E DELL'ABBIGLIAMENTO	2.293	2.335	38	80	12	27	1	3	13	162	2.319	2.527
17		974	987	12	25	5	10	-	-	5	13	984	1.010
17.1		25	27	2	4	-	-	-	-	-	-	25	27
17.2		33	33	-	-	1	2	-	-	-	-	34	35
17.3		46	46	-	-	-	-	-	-	-	-	46	46
17.4		50	54	4	8	-	-	-	-	-	-	50	54
17.5		64	65	1	2	-	-	-	-	-	-	64	65
17.6		184	184	-	-	-	-	-	-	1	2	185	186
17.7		572	578	5	11	4	8	-	-	4	11	580	597
18		1.319	1.348	26	55	7	17	1	3	8	149	1.335	1.517
18.1		54	54	-	-	-	-	-	-	1	3	55	57
18.2		1.226	1.254	25	53	6	15	1	3	6	144	1.239	1.416
18.3		39	40	1	2	1	2	-	-	1	2	41	44
DC	INDUSTRIE CONCIARIE, FABBRICAZIONE DI PRODOTTI IN CUOIO, PELLE E SIMILARI	149	151	2	4	1	2	-	-	-	-	150	153
19		149	151	2	4	1	2	-	-	-	-	150	153
19.1		5	5	-	-	-	-	-	-	-	-	5	5
19.2		44	44	-	-	-	-	-	-	-	-	44	44
19.3		100	102	2	4	1	2	-	-	-	-	101	104
DD	INDUSTRIA DEL LEGNO E DEI PRODOTTI IN LEGNO	696	718	19	41	4	9	-	-	-	-	700	727
20		696	718	19	41	4	9	-	-	-	-	700	727
20.1		54	56	2	4	-	-	-	-	-	-	54	56
20.2		3	3	-	-	-	-	-	-	-	-	3	3
20.3		517	530	13	26	2	5	-	-	-	-	519	535
20.4		11	11	-	-	-	-	-	-	-	-	11	11
20.5		111	118	4	11	2	4	-	-	-	-	113	122

Tavola 3.5 segue - Imprese e unità locali dipendenti secondo la diffusione territoriale dell'impresa per sezione, sotto-sezione, divisione e gruppo di attività economica, classe di addetti e tipo di comune

		IMPRESE A DIFFUSIONE											
		COMUNALE				PROVINCIALE		REGIONALE		NAZIONALE		TOTALE	
ATTIVITÀ ECONOMICHE CLASSI DI ADDETTI TIPO DI COMUNE		DI CUI PLURILocalizzate											
		Imprese	Unità locali	Imprese	Unità locali	Imprese	Unità locali	Imprese	Unità locali	Imprese	Unità locali	Imprese	Unità locali
DE	FABBRICAZIONE DELLA PASTA-CARTA, DELLA CARTA E DEI PRODOTTI DI CARTA; STAMPA ED EDITORIA	394	410	15	31	3	11	2	5	10	31	409	457
21		77	80	3	6	-	-	-	-	4	12	81	92
21.1		2	2	-	-	-	-	-	-	1	2	3	4
21.2		75	78	3	6	-	-	-	-	3	10	78	88
22		317	330	12	25	3	11	2	5	6	19	328	365
22.1		36	38	2	4	1	2	-	-	3	13	40	53
22.2		279	290	10	21	2	9	2	5	3	6	286	310
22.3		2	2	-	-	-	-	-	-	-	-	2	2
DF	FABBRICAZIONE DI COKE, RAFFINERIE DI PETROLIO, TRATTAMENTO DEI COMBUSTIBILI NUCLEARI	5	7	2	4	-	-	-	-	1	2	6	9
23		5	7	2	4	-	-	-	-	1	2	6	9
23.1		-	-	-	-	-	-	-	-	-	-	-	-
23.2		5	7	2	4	-	-	-	-	1	2	6	9
23.3		-	-	-	-	-	-	-	-	-	-	-	-
DG	FABBRICAZIONE DI PRODOTTI CHIMICI E DI FIBRE SINTETICHE E ARTIFICIALI	49	52	3	6	1	3	-	-	-	-	50	55
24		49	52	3	6	1	3	-	-	-	-	50	55
24.1		4	4	-	-	-	-	-	-	-	-	4	4
24.2		3	3	-	-	-	-	-	-	-	-	3	3
24.3		9	10	1	2	1	3	-	-	-	-	10	13
24.4		1	1	-	-	-	-	-	-	-	-	1	1
24.5		19	20	1	2	-	-	-	-	-	-	19	20
24.6		13	14	1	2	-	-	-	-	-	-	13	14
24.7		-	-	-	-	-	-	-	-	-	-	-	-
DH	FABBRICAZIONE DI ARTICOLI IN GOMMA E MATERIE PLASTICHE	95	103	6	14	2	5	-	-	1	2	98	110
25		95	103	6	14	2	5	-	-	1	2	98	110
25.1		19	21	1	3	2	5	-	-	1	2	22	28
25.2		76	82	5	11	-	-	-	-	-	-	76	82
DI	FABBRICAZIONE DI PRODOTTI DELLA LAVORAZIONE DI MINERALI NON METALLIFERI	589	643	46	100	15	42	3	11	11	121	618	817
26		589	643	46	100	15	42	3	11	11	121	618	817
26.1		47	50	3	6	-	-	-	-	1	2	48	52
26.2		354	389	32	67	2	4	-	-	-	-	356	393
26.3		9	9	-	-	-	-	-	-	1	4	10	13
26.4		5	5	-	-	1	2	-	-	1	10	7	17
26.5		4	7	1	4	-	-	-	-	2	15	6	22
26.6		82	91	6	15	11	34	2	6	6	90	101	221
26.7		85	88	3	6	1	2	1	5	-	-	87	95
26.8		3	4	1	2	-	-	-	-	-	-	3	4
DJ	PRODUZIONE DI METALLO E FABBRICAZIONE DI PRODOTTI IN METALLO	778	790	12	24	2	4	1	2	4	9	785	805
27		20	21	1	2	1	2	-	-	-	-	21	23
27.1		-	-	-	-	-	-	-	-	-	-	-	-
27.2		1	1	-	-	1	2	-	-	-	-	2	3
27.3		10	11	1	2	-	-	-	-	-	-	10	11
27.4		2	2	-	-	-	-	-	-	-	-	2	2
27.5		7	7	-	-	-	-	-	-	-	-	7	7
28		758	769	11	22	1	2	1	2	4	9	764	782
28.1		278	286	8	16	-	-	1	2	2	5	281	293
28.2		15	15	-	-	-	-	-	-	-	-	15	15
28.3		-	-	-	-	-	-	-	-	-	-	-	-
28.4		19	19	-	-	-	-	-	-	1	2	20	21
28.5		147	148	1	2	-	-	-	-	1	2	148	150
28.6		24	24	-	-	-	-	-	-	-	-	24	24
28.7		275	277	2	4	1	2	-	-	-	-	276	279
DK	FABBRICAZIONE DI MACCHINE ED APPARECCHI MECCANICI, COMPRESI L'INSTALLAZIONE, IL MONTAGGIO, LA RIPARAZIONE E LA MANUTENZIONE	288	297	9	18	2	4	-	-	5	17	295	318
29		288	297	9	18	2	4	-	-	5	17	295	318
29.1		21	22	1	2	-	-	-	-	-	-	21	22
29.2		97	101	4	8	-	-	-	-	2	9	99	110
29.3		78	80	2	4	1	2	-	-	1	2	80	84
29.4		8	8	-	-	-	-	-	-	-	-	8	8
29.5		72	74	2	4	1	2	-	-	2	6	75	82
29.6		-	-	-	-	-	-	-	-	-	-	-	-
29.7		12	12	-	-	-	-	-	-	-	-	12	12

Tavola 3.5 segue - Imprese e unità locali dipendenti secondo la diffusione territoriale dell'impresa per sezione, sottosezione, divisione e gruppo di attività economica, classe di addetti e tipo di comune

		IMPRESE A DIFFUSIONE											
		COMUNALE				PROVINCIALE		REGIONALE		NAZIONALE		TOTALE	
ATTIVITÀ ECONOMICHE CLASSI DI ADDETTI TIPO DI COMUNE		DI CUI PLURILocalizzate											
		Imprese	Unità locali	Imprese	Unità locali	Imprese	Unità locali	Imprese	Unità locali	Imprese	Unità locali	Imprese	Unità locali
DL	FABBRICAZIONE DI MACCHINE ELETTRICHE E DI APPARECCHIATURE ELETTRICHE ED OTTICHE	400	408	8	16	7	18	-	-	2	4	409	430
30		3	4	1	2	-	-	-	-	-	-	3	4
30.0		3	4	1	2	-	-	-	-	-	-	3	4
31		117	119	2	4	1	3	-	-	1	2	119	124
31.1		18	18	-	-	1	3	-	-	-	-	19	21
31.2		10	10	-	-	-	-	-	-	-	-	10	10
31.3		-	-	-	-	-	-	-	-	-	-	-	-
31.4		-	-	-	-	-	-	-	-	-	-	-	-
31.5		23	23	-	-	-	-	-	-	-	-	23	23
31.6		66	68	2	4	-	-	-	-	1	2	67	70
32		69	72	3	6	2	4	-	-	-	-	71	76
32.1		2	2	-	-	1	2	-	-	-	-	3	4
32.2		63	66	3	6	1	2	-	-	-	-	64	68
32.3		4	4	-	-	-	-	-	-	-	-	4	4
33		211	213	2	4	4	11	-	-	1	2	216	226
33.1		179	180	1	2	3	6	-	-	1	2	183	188
33.2		13	13	-	-	1	5	-	-	-	-	14	18
33.3		3	3	-	-	-	-	-	-	-	-	3	3
33.4		16	17	1	2	-	-	-	-	-	-	16	17
33.5		-	-	-	-	-	-	-	-	-	-	-	-
DM	FABBRICAZIONE DI MEZZI DI TRASPORTO	27	32	4	9	1	2	-	-	-	-	28	34
34		17	20	2	5	1	2	-	-	-	-	18	22
34.1		2	2	-	-	-	-	-	-	-	-	2	2
34.2		8	9	1	2	-	-	-	-	-	-	8	9
34.3		7	9	1	3	1	2	-	-	-	-	8	11
35		10	12	2	4	-	-	-	-	-	-	10	12
35.1		3	4	1	2	-	-	-	-	-	-	3	4
35.2		-	-	-	-	-	-	-	-	-	-	-	-
35.3		4	5	1	2	-	-	-	-	-	-	4	5
35.4		2	2	-	-	-	-	-	-	-	-	2	2
35.5		1	1	-	-	-	-	-	-	-	-	1	1
DN	ALTRE INDUSTRIE MANIFATTURIERE	662	685	23	46	4	8	-	-	4	13	670	706
36		646	668	22	44	4	8	-	-	4	13	654	689
36.1		503	522	19	38	4	8	-	-	3	11	510	541
36.2		86	87	1	2	-	-	-	-	-	-	86	87
36.3		5	6	1	2	-	-	-	-	-	-	5	6
36.4		4	4	-	-	-	-	-	-	-	-	4	4
36.5		6	6	-	-	-	-	-	-	-	-	6	6
36.6		42	43	1	2	-	-	-	-	1	2	43	45
37		16	17	1	2	-	-	-	-	-	-	16	17
37.1		10	11	1	2	-	-	-	-	-	-	10	11
37.2		6	6	-	-	-	-	-	-	-	-	6	6
E	PRODUZIONE E DISTRIBUZIONE DI ENERGIA ELETTRICA, GAS E ACQUA	7	9	2	4	1	11	1	3	-	-	9	23
40		3	4	1	2	-	-	1	3	-	-	4	7
40.1		1	1	-	-	-	-	-	-	-	-	1	1
40.2		2	3	1	2	-	-	1	3	-	-	3	6
40.3		-	-	-	-	-	-	-	-	-	-	-	-
41		4	5	1	2	1	11	-	-	-	-	5	16
41.0		4	5	1	2	1	11	-	-	-	-	5	16
F	COSTRUZIONI	4.619	4.954	293	628	128	355	14	49	53	270	4.814	5.628
45		4.619	4.954	293	628	128	355	14	49	53	270	4.814	5.628
45.1		115	117	2	4	3	8	-	-	5	14	123	139
45.2		2.046	2.348	261	563	116	328	14	49	45	245	2.221	2.970
45.3		1.106	1.122	16	32	5	11	-	-	2	7	1.113	1.140
45.4		1.351	1.366	14	29	4	8	-	-	1	4	1.356	1.378
45.5		1	1	-	-	-	-	-	-	-	-	1	1
G	COMMERCIO ALL'INGROSSO E AL DETTAGLIO; RIPARAZIONE DI AUTOVEICOLI, MOTOCICLI E DI BENI PERSONALI E PER LA CASA	13.734	14.355	548	1.169	161	377	23	65	49	171	13.967	14.968
50		1.950	2.032	71	153	20	48	1	2	2	6	1.973	2.088
50.1		135	154	11	30	11	25	1	2	1	4	148	185
50.2		1.269	1.297	27	55	4	9	-	-	-	-	1.273	1.306
50.3		81	87	5	11	1	2	-	-	-	-	82	89
50.4		105	114	9	18	1	3	-	-	1	2	107	119
50.5		360	380	19	39	3	9	-	-	-	-	363	389
51		2.357	2.420	57	120	36	81	10	29	23	62	2.426	2.592
51.1		1.344	1.350	6	12	7	14	1	2	4	9	1.356	1.375
51.2		109	118	9	18	4	10	-	-	1	3	114	131
51.3		268	286	15	33	4	9	1	2	6	17	279	314
51.4		304	322	15	33	9	18	5	14	7	22	325	376
51.5		202	210	8	16	7	16	1	7	2	4	212	237
51.6		120	124	4	8	3	7	2	4	3	7	128	142
51.7		10	10	-	-	2	7	-	-	-	-	12	17

Tavola 3.5 segue - Imprese e unità locali dipendenti secondo la diffusione territoriale dell'impresa per sezione, sotto-sezione, divisione e gruppo di attività economica, classe di addetti e tipo di comune

		IMPRESE A DIFFUSIONE											
		COMUNALE				PROVINCIALE		REGIONALE		NAZIONALE		TOTALE	
ATTIVITÀ ECONOMICHE CLASSI DI ADDETTI TIPO DI COMUNE		DI CUI PLURILocalizzate											
		Imprese	Unità locali	Imprese	Unità locali	Imprese	Unità locali	Imprese	Unità locali	Imprese	Unità locali	Imprese	Unità locali
52		9.427	9.903	420	896	105	248	12	34	24	103	9.568	10.288
52.1		1.222	1.304	72	154	6	15	1	10	4	48	1.233	1.377
52.2		1.543	1.621	73	151	11	26	1	2	1	3	1.556	1.652
52.3		379	407	18	46	6	17	-	-	2	7	387	431
52.4		4.759	5.024	238	503	77	179	9	20	17	45	4.862	5.268
52.5		77	86	7	16	1	3	-	-	-	-	78	89
52.6		947	948	1	2	-	-	-	-	-	-	947	948
52.7		500	513	11	24	4	8	1	2	-	-	505	523
H	ALBERGHI E RISTORANTI	2.210	2.330	105	225	14	35	-	-	6	13	2.230	2.378
55		2.210	2.330	105	225	14	35	-	-	6	13	2.230	2.378
55.1		276	307	25	56	2	4	-	-	3	7	281	318
55.2		246	257	11	22	2	4	-	-	-	-	248	261
55.3		684	712	24	52	3	9	-	-	1	2	688	723
55.4		985	1.035	45	95	6	12	-	-	1	2	992	1.049
55.5		19	19	-	-	1	6	-	-	1	2	21	27
I	TRASPORTI, MAGAZZINAGGIO E COMUNICAZIONI	1.805	1.828	22	45	5	25	-	-	14	84	1.824	1.937
60		1.618	1.635	16	33	3	21	-	-	12	80	1.633	1.736
60.1		-	-	-	-	-	-	-	-	1	23	1	23
60.2		1.618	1.635	16	33	3	21	-	-	11	57	1.632	1.713
60.3		-	-	-	-	-	-	-	-	-	-	-	-
61		-	-	-	-	-	-	-	-	-	-	-	-
61.1		-	-	-	-	-	-	-	-	-	-	-	-
61.2		-	-	-	-	-	-	-	-	-	-	-	-
62		-	-	-	-	-	-	-	-	-	-	-	-
62.1		-	-	-	-	-	-	-	-	-	-	-	-
62.2		-	-	-	-	-	-	-	-	-	-	-	-
62.3		-	-	-	-	-	-	-	-	-	-	-	-
63		159	165	6	12	2	4	-	-	2	4	163	173
63.1		22	23	1	2	-	-	-	-	-	-	22	23
63.2		47	48	1	2	-	-	-	-	-	-	47	48
63.3		78	82	4	8	2	4	-	-	2	4	82	90
63.4		12	12	-	-	-	-	-	-	-	-	12	12
64		28	28	-	-	-	-	-	-	-	-	28	28
64.1		18	18	-	-	-	-	-	-	-	-	18	18
64.2		10	10	-	-	-	-	-	-	-	-	10	10
J	INTERMEDIAZIONE MONETARIA E FINANZIARIA	545	565	17	37	37	125	5	34	4	122	591	846
65		68	69	1	2	6	47	1	19	3	120	78	255
65.1		1	2	1	2	6	47	1	19	3	120	11	188
65.2		67	67	-	-	-	-	-	-	-	-	67	67
66		-	-	-	-	-	-	-	-	-	-	-	-
66.0		-	-	-	-	-	-	-	-	-	-	-	-
67		477	496	16	35	31	78	4	15	1	2	513	591
67.1		55	56	1	2	2	4	1	2	-	-	58	62
67.2		422	440	15	33	29	74	3	13	1	2	455	529
K	ATTIVITÀ IMMOBILIARI, NOLEGGIO, INFORMATICA, RICERCA, ALTRE ATTIVITÀ PROFESSIONALI ED IMPRENDITORIALI	3.928	4.003	60	135	62	154	4	18	20	53	4.014	4.228
70		270	274	4	8	3	6	-	-	-	-	273	280
70.1		58	60	2	4	-	-	-	-	-	-	58	60
70.2		41	41	-	-	-	-	-	-	-	-	41	41
70.3		171	173	2	4	3	6	-	-	-	-	174	179
71		52	53	1	2	2	4	-	-	-	-	54	57
71.1		14	14	-	-	1	2	-	-	-	-	15	16
71.2		2	3	1	2	-	-	-	-	-	-	2	3
71.3		22	22	-	-	-	-	-	-	-	-	22	22
71.4		14	14	-	-	1	2	-	-	-	-	15	16
72		318	325	7	14	2	11	1	12	5	14	326	362
72.1		12	12	-	-	-	-	-	-	-	-	12	12
72.2		101	104	3	6	-	-	1	12	4	12	106	128
72.3		170	173	3	6	2	11	-	-	1	2	173	186
72.4		6	6	-	-	-	-	-	-	-	-	6	6
72.5		15	16	1	2	-	-	-	-	-	-	15	16
72.6		14	14	-	-	-	-	-	-	-	-	14	14
73		56	57	1	2	-	-	-	-	-	-	56	57
73.1		47	48	1	2	-	-	-	-	-	-	47	48
73.2		9	9	-	-	-	-	-	-	-	-	9	9
74		3.232	3.294	47	109	55	133	3	6	15	39	3.305	3.472
74.1		1.359	1.377	15	33	40	87	2	4	9	18	1.410	1.486
74.2		1.209	1.230	13	34	4	8	-	-	1	2	1.214	1.240
74.3		12	12	-	-	1	2	-	-	-	-	13	14
74.4		101	104	3	6	1	2	-	-	2	4	104	110
74.5		5	5	-	-	-	-	-	-	-	-	5	5
74.6		18	18	-	-	-	-	-	-	-	-	18	18
74.7		168	173	3	8	2	5	-	-	1	6	171	184
74.8		360	375	13	28	7	29	1	2	2	9	370	415
M	ISTRUZIONE	125	132	6	13	11	29	1	2	3	10	140	173
80		125	132	6	13	11	29	1	2	3	10	140	173
80.1		7	9	1	3	-	-	-	-	-	-	7	9
80.2		18	19	1	2	-	-	-	-	2	8	20	27
80.3		3	3	-	-	-	-	-	-	-	-	3	3
80.4		97	101	4	8	11	29	1	2	1	2	110	134

Tavola 3.5 segue - Imprese e unità locali dipendenti secondo la diffusione territoriale dell'impresa per sezione, sotto-sezione, divisione e gruppo di attività economica, classe di addetti e tipo di comune

ATTIVITÀ ECONOMICHE CLASSI DI ADDETTI TIPO DI COMUNE		IMPRESE A DIFFUSIONE											
		COMUNALE				PROVINCIALE		REGIONALE		NAZIONALE		TOTALE	
				DI CUI PLURILocalizzate									
		Imprese	Unità locali	Imprese	Unità locali	Imprese	Unità locali	Imprese	Unità locali	Imprese	Unità locali	Imprese	Unità locali
N	SANITÀ E ALTRI SERVIZI SOCIALI	1.131	1.255	108	232	91	201	7	16	23	85	1.252	1.557
85		1.131	1.255	108	232	91	201	7	16	23	85	1.252	1.557
85.1		1.048	1.170	106	228	88	192	7	16	23	85	1.166	1.463
85.2		68	68	-	-	1	2	-	-	-	-	69	70
85.3		15	17	2	4	2	7	-	-	-	-	17	24
O	ALTRI SERVIZI PUBBLICI, SOCIALI E PERSONALI	2.442	2.503	41	102	21	44	1	2	9	26	2.473	2.575
90		7	10	2	5	-	-	-	-	1	2	8	12
90.0		7	10	2	5	-	-	-	-	1	2	8	12
92		451	478	15	42	3	6	1	2	1	2	456	488
92.1		11	11	-	-	-	-	-	-	-	-	11	11
92.2		23	23	-	-	-	-	-	-	-	-	23	23
92.3		296	310	10	24	2	4	1	2	-	-	299	316
92.4		9	9	-	-	-	-	-	-	-	-	9	9
92.5		13	18	1	6	-	-	-	-	-	-	13	18
92.6		86	94	4	12	1	2	-	-	1	2	88	98
92.7		13	13	-	-	-	-	-	-	-	-	13	13
93		1.984	2.015	24	55	18	38	-	-	7	22	2.009	2.075
93.0		1.984	2.015	24	55	18	38	-	-	7	22	2.009	2.075
TOTALE		38.041	39.715	1.453	3.127	615	1.644	65	234	247	1.255	38.968	42.848
di cui imprese:													
- artigiane		15.238	15.741	451	954	139	338	6	18	29	88	15.412	16.185
- dell'industria in senso stretto (a)		7.166	7.446	245	525	81	247	10	48	61	403	7.318	8.144
- dei servizi		25.920	26.971	907	1.958	402	990	41	137	128	564	26.491	28.662
CLASSE DI ADDETTI													
1		18.731	18.800	58	127	18	37	-	-	-	-	18.749	18.837
2		8.330	8.638	306	614	81	167	2	4	8	16	8.421	8.825
3 - 5		6.898	7.440	493	1.035	223	487	16	36	60	136	7.197	8.099
6 - 9		2.120	2.458	286	624	123	308	14	33	29	78	2.286	2.877
10 - 19		1.352	1.629	209	486	94	262	20	69	43	145	1.509	2.105
20 - 49		479	573	75	169	48	180	7	27	47	184	581	964
50 - 99		94	121	19	46	13	73	4	34	23	86	134	314
100 - 199		25	40	4	19	8	66	1	12	17	113	51	231
200 - 499		12	16	3	7	6	62	1	19	14	254	33	351
500 - 999		-	-	-	-	1	2	-	-	5	240	6	242
1.000 e più		-	-	-	-	-	-	-	-	1	3	1	3
TOTALE		38.041	39.715	1.453	3.127	615	1.644	65	234	247	1.255	38.968	42.848
TIPO DI COMUNE													
- Comune capoluogo		9.432	9.811	326	705	128	386	29	89	70	532	9.659	10.818
- Altri comuni		28.609	29.904	1.127	2.422	487	1.258	36	145	177	723	29.309	32.030
TOTALE		38.041	39.715	1.453	3.127	615	1.644	65	234	247	1.255	38.968	42.848

(a) Comprende le sezioni di attività: C - Estrazione di minerali; D - Attività manifatturiere; E - Produzione e distribuzione di energia elettrica, gas e acqua

Tavola 3.6 - Imprese e addetti secondo il numero di unità locali per sezione, sottosezione, divisione e gruppo di attività economica, classe di addetti e tipo di comune

ATTIVITÀ ECONOMICHE CLASSI DI ADDETTI TIPO DI COMUNE	IMPRESE PLURILocalizzate CON UNITÀ LOCALI												
	IMPRESE UNILocalizzate		2		3		4		5 E PIÙ		TOTALE		
	N.	Addetti	N.	Addetti	N.	Addetti	N.	Addetti	N.	Addetti	N.	Addetti	
A	AGRICOLTURA, CACCIA E SILVICOLTURA	312	692	10	48	2	5	-	-	4	205	328	950
01		244	578	5	41	-	-	-	-	4	205	253	824
01.1		11	44	1	5	-	-	-	-	-	-	12	49
01.2		7	13	-	-	-	-	-	-	-	-	7	13
01.4		222	491	3	22	-	-	-	-	4	205	229	718
01.5		4	30	1	14	-	-	-	-	-	-	5	44
02		68	114	5	7	2	5	-	-	-	-	75	126
02.0		68	114	5	7	2	5	-	-	-	-	75	126
B	PESCA, PISCICOLTURA E SERVIZI CONNESSI	16	82	-	-	-	-	1	10	-	-	17	92
05		16	82	-	-	-	-	1	10	-	-	17	92
05.0		16	82	-	-	-	-	1	10	-	-	17	92
C	ESTRAZIONE DI MINERALI	31	181	12	119	1	43	1	11	3	69	48	423
CA	ESTRAZIONE DI MINERALI ENERGETICI	-	-	-	-	-	-	-	-	-	-	-	-
10		-	-	-	-	-	-	-	-	-	-	-	-
10.1		-	-	-	-	-	-	-	-	-	-	-	-
10.2		-	-	-	-	-	-	-	-	-	-	-	-
10.3		-	-	-	-	-	-	-	-	-	-	-	-
11		-	-	-	-	-	-	-	-	-	-	-	-
11.1		-	-	-	-	-	-	-	-	-	-	-	-
11.2		-	-	-	-	-	-	-	-	-	-	-	-
12		-	-	-	-	-	-	-	-	-	-	-	-
12.0		-	-	-	-	-	-	-	-	-	-	-	-
CB	ESTRAZIONE DI MINERALI NON ENERGETICI	31	181	12	119	1	43	1	11	3	69	48	423
13		-	-	-	-	-	-	-	-	-	-	-	-
13.1		-	-	-	-	-	-	-	-	-	-	-	-
13.2		-	-	-	-	-	-	-	-	-	-	-	-
14		31	181	12	119	1	43	1	11	3	69	48	423
14.1		18	112	5	64	-	-	-	-	1	18	24	194
14.2		9	42	6	51	1	43	1	11	1	21	18	168
14.3		-	-	1	4	-	-	-	-	-	-	1	4
14.4		-	-	-	-	-	-	-	-	-	-	-	-
14.5		4	27	-	-	-	-	-	-	1	30	5	57
D	ATTIVITÀ MANIFATTURIERE	6.885	41.459	300	7.305	39	3.454	10	1.003	27	3.795	7.261	57.016
DA	INDUSTRIE ALIMENTARI, DELLE BEVANDE E DEL TABACCO	647	4.072	55	2.001	12	2.244	-	-	10	1.244	724	9.561
15		641	3.935	53	983	12	2.244	-	-	6	859	712	8.021
15.1		51	437	10	335	2	17	-	-	-	-	63	789
15.2		-	-	-	-	-	-	-	-	-	-	-	-
15.3		10	58	-	-	-	-	-	-	-	-	10	58
15.4		90	403	1	45	1	36	-	-	-	-	92	484
15.5		29	279	-	-	1	11	-	-	-	-	30	290
15.6		52	242	8	104	2	18	-	-	4	309	66	673
15.7		20	282	3	195	1	12	-	-	1	539	25	1.028
15.8		363	1.948	23	214	5	2.150	-	-	1	11	392	4.323
15.9		26	286	8	90	-	-	-	-	-	-	34	376
16		6	137	2	1.018	-	-	-	-	4	385	12	1.540
16.0		6	137	2	1.018	-	-	-	-	4	385	12	1.540
DB	INDUSTRIE TESSILI E DELL'ABBIGLIAMENTO	2.255	14.181	53	1.169	8	267	1	9	2	867	2.319	16.493
17		962	5.113	19	419	2	99	1	9	-	-	984	5.640
17.1		23	157	2	19	-	-	-	-	-	-	25	176
17.2		33	410	1	12	-	-	-	-	-	-	34	422
17.3		46	254	-	-	-	-	-	-	-	-	46	254
17.4		46	175	4	32	-	-	-	-	-	-	50	207
17.5		63	230	1	2	-	-	-	-	-	-	64	232
17.6		184	812	1	3	-	-	-	-	-	-	185	815
17.7		567	3.075	10	351	2	99	1	9	-	-	580	3.534
18		1.293	9.068	34	750	6	168	-	-	2	867	1.335	10.853
18.1		54	499	-	-	1	7	-	-	-	-	55	506
18.2		1.201	8.505	31	740	5	161	-	-	2	867	1.239	10.273
18.3		38	64	3	10	-	-	-	-	-	-	41	74
DC	INDUSTRIE CONCIARIE, FABBRICAZIONE DI PRODOTTI IN CUOIO, PELLE E SIMILARI	147	1.071	3	358	-	-	-	-	-	-	150	1.429
19		147	1.071	3	358	-	-	-	-	-	-	150	1.429
19.1		5	16	-	-	-	-	-	-	-	-	5	16
19.2		44	347	-	-	-	-	-	-	-	-	44	347
19.3		98	708	3	358	-	-	-	-	-	-	101	1.066
DD	INDUSTRIA DEL LEGNO E DEI PRODOTTI IN LEGNO	677	2.125	21	239	1	50	-	-	1	15	700	2.429
20		677	2.125	21	239	1	50	-	-	1	15	700	2.429
20.1		52	157	2	10	-	-	-	-	-	-	54	167
20.2		3	183	-	-	-	-	-	-	-	-	3	183
20.3		504	1.396	14	113	1	50	-	-	-	-	519	1.559
20.4		11	68	-	-	-	-	-	-	-	-	11	68
20.5		107	321	5	116	-	-	-	-	1	15	113	452

Tavola 3.6 segue - Imprese e addetti secondo il numero di unità locali per sezione, sottosezione, divisione e gruppo di attività economica, classe di addetti e tipo di comune

ATTIVITÀ ECONOMICHE CLASSI DI ADDETTI TIPO DI COMUNE	IMPRESE PLURILocalizzate CON UNITÀ LOCALI												
	IMPRESE UNILocalizzate		2		3		4		5 E PIÙ		TOTALE		
	N.	Addetti	N.	Addetti	N.	Addetti	N.	Addetti	N.	Addetti	N.	Addetti	
DE	FABBRICAZIONE DELLA PASTA-CARTA, DELLA CARTA E DEI PRODOTTI DI CARTA; STAMPA ED EDITORIA	379	2.816	23	301	2	20	3	398	2	113	409	3.648
21		74	1.049	5	143	-	-	2	380	-	-	81	1.572
21.1		2	67	1	45	-	-	-	-	-	-	3	112
21.2		72	982	4	98	-	-	2	380	-	-	78	1.460
22		305	1.767	18	158	2	20	1	18	2	113	328	2.076
22.1		34	100	4	15	-	-	1	18	1	44	40	177
22.2		269	1.664	14	143	2	20	-	-	1	69	286	1.896
22.3		2	3	-	-	-	-	-	-	-	-	2	3
DF	FABBRICAZIONE DI COKE, RAFFINERIE DI PETROLIO, TRATTAMENTO DEI COMBUSTIBILI NUCLEARI	3	22	3	42	-	-	-	-	-	-	6	64
23		3	22	3	42	-	-	-	-	-	-	6	64
23.1		-	-	-	-	-	-	-	-	-	-	-	-
23.2		3	22	3	42	-	-	-	-	-	-	6	64
23.3		-	-	-	-	-	-	-	-	-	-	-	-
DG	FABBRICAZIONE DI PRODOTTI CHIMICI E DI FIBRE SINTETICHE E ARTIFICIALI	46	340	3	21	1	7	-	-	-	-	50	368
24		46	340	3	21	1	7	-	-	-	-	50	368
24.1		4	75	-	-	-	-	-	-	-	-	4	75
24.2		3	4	-	-	-	-	-	-	-	-	3	4
24.3		8	102	1	8	1	7	-	-	-	-	10	117
24.4		1	11	-	-	-	-	-	-	-	-	1	11
24.5		18	84	1	4	-	-	-	-	-	-	19	88
24.6		12	64	1	9	-	-	-	-	-	-	13	73
24.7		-	-	-	-	-	-	-	-	-	-	-	-
DH	FABBRICAZIONE DI ARTICOLI IN GOMMA E MATERIE PLASTICHE	89	880	6	179	3	66	-	-	-	-	98	1.125
25		89	880	6	179	3	66	-	-	-	-	98	1.125
25.1		18	169	2	71	2	60	-	-	-	-	22	300
25.2		71	711	4	108	1	6	-	-	-	-	76	825
DI	FABBRICAZIONE DI PRODOTTI DELLA LAVORAZIONE DI MINERALI NON METALLIFERI	543	3.189	53	1.149	8	190	5	473	9	1.240	618	6.241
26		543	3.189	53	1.149	8	190	5	473	9	1.240	618	6.241
26.1		44	410	4	79	-	-	-	-	-	-	48	489
26.2		322	1.316	31	299	3	27	-	-	-	-	356	1.642
26.3		9	298	-	-	-	-	1	150	-	-	10	448
26.4		5	51	1	28	-	-	-	-	1	376	7	455
26.5		3	5	-	-	-	-	2	263	1	424	6	692
26.6		76	708	12	710	5	163	2	60	6	433	101	2.074
26.7		82	335	4	31	-	-	-	-	1	7	87	373
26.8		2	66	1	2	-	-	-	-	-	-	3	68
DJ	PRODUZIONE DI METALLO E FABBRICAZIONE DI PRODOTTI IN METALLO	766	4.832	18	562	1	99	-	-	-	-	785	5.493
27		19	552	2	97	-	-	-	-	-	-	21	649
27.1		-	-	-	-	-	-	-	-	-	-	-	-
27.2		1	282	1	66	-	-	-	-	-	-	2	348
27.3		9	82	1	31	-	-	-	-	-	-	10	113
27.4		2	7	-	-	-	-	-	-	-	-	2	7
27.5		7	181	-	-	-	-	-	-	-	-	7	181
28		747	4.280	16	465	1	99	-	-	-	-	764	4.844
28.1		270	1.980	10	379	1	99	-	-	-	-	281	2.458
28.2		15	82	-	-	-	-	-	-	-	-	15	82
28.3		-	-	-	-	-	-	-	-	-	-	-	-
28.4		19	188	1	28	-	-	-	-	-	-	20	216
28.5		146	856	2	50	-	-	-	-	-	-	148	906
28.6		24	251	-	-	-	-	-	-	-	-	24	251
28.7		273	923	3	8	-	-	-	-	-	-	276	931
DK	FABBRICAZIONE DI MACCHINE ED APPARECCHI MECCANICI, COMPRESI L'INSTALLAZIONE, IL MONTAGGIO, LA RIPARAZIONE E LA MANUTENZIONE	279	3.202	13	443	1	359	1	123	1	45	295	4.172
29		279	3.202	13	443	1	359	1	123	1	45	295	4.172
29.1		20	422	1	3	-	-	-	-	-	-	21	425
29.2		93	477	4	88	1	359	-	-	1	45	99	969
29.3		76	1.119	4	98	-	-	-	-	-	-	80	1.217
29.4		8	45	-	-	-	-	-	-	-	-	8	45
29.5		70	1.003	4	254	-	-	1	123	-	-	75	1.380
29.6		-	-	-	-	-	-	-	-	-	-	-	-
29.7		12	136	-	-	-	-	-	-	-	-	12	136

Tavola 3.6 segue - Imprese e addetti secondo il numero di unità locali per sezione, sottosezione, divisione e gruppo di attività economica, classe di addetti e tipo di comune

ATTIVITÀ ECONOMICHE CLASSI DI ADDETTI TIPO DI COMUNE		IMPRESE PLURILocalizzate CON UNITÀ LOCALI										TOTALE	
		IMPRESE UNILocalizzate		2		3		4		5 E PIÙ			
		N.	Addetti	N.	Addetti	N.	Addetti	N.	Addetti	N.	Addetti	N.	Addetti
DL	FABBRICAZIONE DI MACCHINE ELETTRICHE E DI APPARECCHIATURE ELETTRICHE ED OTTICHE	392	1.570	15	117	1	12	-	-	1	18	409	1.717
30		2	30	1	22	-	-	-	-	-	-	3	52
30.0		2	30	1	22	-	-	-	-	-	-	3	52
31		115	719	3	18	1	12	-	-	-	-	119	749
31.1		18	269	-	-	1	12	-	-	-	-	19	281
31.2		10	132	-	-	-	-	-	-	-	-	10	132
31.3		-	-	-	-	-	-	-	-	-	-	-	-
31.4		-	-	-	-	-	-	-	-	-	-	-	-
31.5		23	96	-	-	-	-	-	-	-	-	23	96
31.6		64	222	3	18	-	-	-	-	-	-	67	240
32		66	193	5	53	-	-	-	-	-	-	71	246
32.1		2	6	1	7	-	-	-	-	-	-	3	13
32.2		60	130	4	46	-	-	-	-	-	-	64	176
32.3		4	57	-	-	-	-	-	-	-	-	4	57
33		209	628	6	24	-	-	-	-	1	18	216	670
33.1		178	456	5	21	-	-	-	-	-	-	183	477
33.2		13	55	-	-	-	-	-	-	1	18	14	73
33.3		3	4	-	-	-	-	-	-	-	-	3	4
33.4		15	113	1	3	-	-	-	-	-	-	16	116
33.5		-	-	-	-	-	-	-	-	-	-	-	-
DM	FABBRICAZIONE DI MEZZI DI TRASPORTO	23	640	4	440	1	140	-	-	-	-	28	1.220
34		15	446	2	50	1	140	-	-	-	-	18	636
34.1		2	27	-	-	-	-	-	-	-	-	2	27
34.2		7	280	1	21	-	-	-	-	-	-	8	301
34.3		6	139	1	29	1	140	-	-	-	-	8	308
35		8	194	2	390	-	-	-	-	-	-	10	584
35.1		2	8	1	5	-	-	-	-	-	-	3	13
35.2		-	-	-	-	-	-	-	-	-	-	-	-
35.3		3	144	1	385	-	-	-	-	-	-	4	529
35.4		2	36	-	-	-	-	-	-	-	-	2	36
35.5		1	6	-	-	-	-	-	-	-	-	1	6
DN	ALTRE INDUSTRIE MANIFATTURIERE	639	2.519	30	284	-	-	-	-	1	253	670	3.056
36		624	2.469	29	281	-	-	-	-	1	253	654	3.003
36.1		484	2.154	25	194	-	-	-	-	1	253	510	2.601
36.2		85	148	1	9	-	-	-	-	-	-	86	157
36.3		4	25	1	12	-	-	-	-	-	-	5	37
36.4		4	14	-	-	-	-	-	-	-	-	4	14
36.5		6	9	-	-	-	-	-	-	-	-	6	9
36.6		41	119	2	66	-	-	-	-	-	-	43	185
37		15	50	1	3	-	-	-	-	-	-	16	53
37.1		9	35	1	3	-	-	-	-	-	-	10	38
37.2		6	15	-	-	-	-	-	-	-	-	6	15
E	PRODUZIONE E DISTRIBUZIONE DI ENERGIA ELETTRICA, GAS E ACQUA	5	141	2	88	1	16	-	-	1	135	9	380
40		2	3	1	43	1	16	-	-	-	-	4	62
40.1		1	1	-	-	-	-	-	-	-	-	1	1
40.2		1	2	1	43	1	16	-	-	-	-	3	61
40.3		-	-	-	-	-	-	-	-	-	-	-	-
41		3	138	1	45	-	-	-	-	1	135	5	318
41.0		3	138	1	45	-	-	-	-	1	135	5	318
F	COSTRUZIONI	4.326	11.195	343	2.515	85	917	27	693	33	1.955	4.814	17.275
45		4.326	11.195	343	2.515	85	917	27	693	33	1.955	4.814	17.275
45.1		113	308	6	78	3	19	-	-	1	14	123	419
45.2		1.785	5.625	300	2.218	79	853	25	647	32	1.941	2.221	11.284
45.3		1.090	3.230	20	157	2	44	1	18	-	-	1.113	3.449
45.4		1.337	2.030	17	62	1	1	1	28	-	-	1.356	2.121
45.5		1	2	-	-	-	-	-	-	-	-	1	2
G	COMMERCIO ALL'INGROSSO E AL DETTAGLIO; RIPARAZIONE DI AUTOVEICOLI, MOTOCICLI E DI BENI PERSONALI E PER LA CASA	13.186	27.906	658	3.721	91	878	15	214	17	1.134	13.967	33.853
50		1.879	5.106	79	551	11	120	2	38	2	40	1.973	5.855
50.1		124	713	15	187	6	82	2	38	1	19	148	1.039
50.2		1.242	3.268	29	153	2	20	-	-	-	-	1.273	3.441
50.3		76	245	5	48	1	9	-	-	-	-	82	302
50.4		96	162	10	50	1	6	-	-	-	-	107	218
50.5		341	718	20	113	1	3	-	-	1	21	363	855
51		2.300	5.617	103	898	14	270	5	84	4	162	2.426	7.031
51.1		1.338	1.634	17	72	1	4	-	-	-	-	1.356	1.710
51.2		100	227	12	98	1	10	1	16	-	-	114	351
51.3		253	1.240	20	225	3	49	3	60	-	-	279	1.574
51.4		289	1.173	28	223	5	112	1	8	2	95	325	1.611
51.5		194	803	15	124	2	64	-	-	1	54	212	1.045
51.6		116	474	10	148	2	31	-	-	-	-	128	653
51.7		10	66	1	8	-	-	-	-	1	13	12	87

Tavola 3.6 segue - Imprese e addetti secondo il numero di unità locali per sezione, sottosezione, divisione e gruppo di attività economica, classe di addetti e tipo di comune

ATTIVITÀ ECONOMICHE CLASSI DI ADDETTI TIPO DI COMUNE	IMPRESE PLURILOCALIZZATE CON UNITÀ LOCALI											
	IMPRESE UNILocalizzate		2		3		4		5 E PIÙ		TOTALE	
	N.	Addetti	N.	Addetti	N.	Addetti	N.	Addetti	N.	Addetti	N.	Addetti
52	9.007	17.183	476	2.272	66	488	8	92	11	932	9.568	20.967
52.1	1.150	2.832	69	330	8	65	1	20	5	820	1.233	4.067
52.2	1.470	2.808	76	317	10	63	-	-	-	-	1.556	3.188
52.3	361	932	21	81	1	23	-	-	4	79	387	1.115
52.4	4.521	8.623	290	1.457	42	307	7	72	2	33	4.862	10.492
52.5	70	104	5	18	3	13	-	-	-	-	78	135
52.6	946	1.226	1	2	-	-	-	-	-	-	947	1.228
52.7	489	658	14	67	2	17	-	-	-	-	505	742
H ALBERGHI E RISTORANTI	2.105	6.642	108	888	14	140	1	5	2	63	2.230	7.738
55	2.105	6.642	108	888	14	140	1	5	2	63	2.230	7.738
55.1	251	1.721	24	361	5	88	1	5	-	-	281	2.175
55.2	235	401	13	59	-	-	-	-	-	-	248	460
55.3	660	2.399	23	199	4	26	-	-	1	22	688	2.646
55.4	940	2.070	47	265	5	26	-	-	-	-	992	2.361
55.5	19	51	1	4	-	-	-	-	1	41	21	96
I TRASPORTI, MAGAZZINAGGIO E COMUNICAZIONI	1.783	3.749	32	711	2	76	1	27	6	1.499	1.824	6.062
60	1.602	3.134	22	662	2	76	1	27	6	1.499	1.633	5.398
60.1	-	-	-	-	-	-	-	-	1	400	1	400
60.2	1.602	3.134	22	662	2	76	1	27	5	1.099	1.632	4.998
60.3	-	-	-	-	-	-	-	-	-	-	-	-
61	-	-	-	-	-	-	-	-	-	-	-	-
61.1	-	-	-	-	-	-	-	-	-	-	-	-
61.2	-	-	-	-	-	-	-	-	-	-	-	-
62	-	-	-	-	-	-	-	-	-	-	-	-
62.1	-	-	-	-	-	-	-	-	-	-	-	-
62.2	-	-	-	-	-	-	-	-	-	-	-	-
62.3	-	-	-	-	-	-	-	-	-	-	-	-
63	153	525	10	49	-	-	-	-	-	-	163	574
63.1	21	163	1	4	-	-	-	-	-	-	22	167
63.2	46	152	1	2	-	-	-	-	-	-	47	154
63.3	74	183	8	43	-	-	-	-	-	-	82	226
63.4	12	27	-	-	-	-	-	-	-	-	12	27
64	28	90	-	-	-	-	-	-	-	-	28	90
64.1	18	28	-	-	-	-	-	-	-	-	18	28
64.2	10	62	-	-	-	-	-	-	-	-	10	62
J INTERMEDIAZIONE MONETARIA E FINANZIARIA	528	1.189	38	210	10	115	6	49	9	2.226	591	3.789
65	67	297	1	13	2	46	-	-	8	2.209	78	2.565
65.1	-	-	1	13	2	46	-	-	8	2.209	11	2.268
65.2	67	297	-	-	-	-	-	-	-	-	67	297
66	-	-	-	-	-	-	-	-	-	-	-	-
66.0	-	-	-	-	-	-	-	-	-	-	-	-
67	461	892	37	197	8	69	6	49	1	17	513	1.224
67.1	54	85	4	36	-	-	-	-	-	-	58	121
67.2	407	807	33	161	8	69	6	49	1	17	455	1.103
K ATTIVITÀ IMMOBILIARI, NOLEGGIO, INFORMATICA, RICERCA, ALTRE ATTIVITÀ PROFESSIONALI ED IMPRENDITORIALI	3.868	8.731	128	913	6	100	3	25	9	593	4.014	10.362
70	266	456	7	29	-	-	-	-	-	-	273	485
70.1	56	96	2	3	-	-	-	-	-	-	58	99
70.2	41	70	-	-	-	-	-	-	-	-	41	70
70.3	169	290	5	26	-	-	-	-	-	-	174	316
71	51	118	3	20	-	-	-	-	-	-	54	138
71.1	14	24	1	13	-	-	-	-	-	-	15	37
71.2	1	2	1	4	-	-	-	-	-	-	2	6
71.3	22	64	-	-	-	-	-	-	-	-	22	64
71.4	14	28	1	3	-	-	-	-	-	-	15	31
72	311	1.150	11	166	1	32	-	-	3	297	326	1.645
72.1	12	118	-	-	-	-	-	-	-	-	12	118
72.2	98	327	5	76	1	32	-	-	2	264	106	699
72.3	167	573	5	88	-	-	-	-	1	33	173	694
72.4	6	49	-	-	-	-	-	-	-	-	6	49
72.5	14	48	1	2	-	-	-	-	-	-	15	50
72.6	14	35	-	-	-	-	-	-	-	-	14	35
73	55	104	1	2	-	-	-	-	-	-	56	106
73.1	46	86	1	2	-	-	-	-	-	-	47	88
73.2	9	18	-	-	-	-	-	-	-	-	9	18
74	3.185	6.903	106	696	5	68	3	25	6	296	3.305	7.988
74.1	1.344	2.820	61	350	2	31	1	11	2	20	1.410	3.232
74.2	1.196	1.927	17	52	-	-	-	-	1	15	1.214	1.994
74.3	12	27	1	6	-	-	-	-	-	-	13	33
74.4	98	168	6	56	-	-	-	-	-	-	104	224
74.5	5	8	-	-	-	-	-	-	-	-	5	8
74.6	18	227	-	-	-	-	-	-	-	-	18	227
74.7	165	1.092	2	143	3	37	-	-	1	108	171	1.380
74.8	347	634	19	89	-	-	2	14	2	153	370	890
M ISTRUZIONE	119	416	15	90	4	33	-	-	2	28	140	567
80	119	416	15	90	4	33	-	-	2	28	140	567
80.1	6	31	-	-	1	12	-	-	-	-	7	43
80.2	17	109	2	25	-	-	-	-	1	19	20	153
80.3	3	35	-	-	-	-	-	-	-	-	3	35
80.4	93	241	13	65	3	21	-	-	1	9	110	336

Tavola 3.6 segue - Imprese e addetti secondo il numero di unità locali per sezione, sottosezione, divisione e gruppo di attività economica, classe di addetti e tipo di comune

ATTIVITÀ ECONOMICHE CLASSI DI ADDETTI TIPO DI COMUNE		IMPRESE PLURILOCALIZZATE CON UNITÀ LOCALI											
		IMPRESE UNILOCA- LIZZATE		2		3		4		5 E PIÙ		TOTALE	
		N.	Addetti	N.	Addetti	N.	Addetti	N.	Addetti	N.	Addetti	N.	Addetti
N	SANITÀ E ALTRI SERVIZI SOCIALI	1.023	2.066	187	1.218	38	126	2	12	2	901	1.252	4.323
85		1.023	2.066	187	1.218	38	126	2	12	2	901	1.252	4.323
85.1		942	1.659	183	928	38	126	2	12	1	660	1.166	3.385
85.2		68	74	1	2	-	-	-	-	-	-	69	76
85.3		13	333	3	288	-	-	-	-	1	241	17	862
O	ALTRI SERVIZI PUBBLICI, SOCIALI E PERSONALI	2.401	4.433	53	388	12	438	4	199	3	37	2.473	5.495
90		5	17	2	63	1	378	-	-	-	-	8	458
90.0		5	17	2	63	1	378	-	-	-	-	8	458
92		436	1.060	14	82	3	13	1	22	2	19	456	1.196
92.1		11	29	-	-	-	-	-	-	-	-	11	29
92.2		23	106	-	-	-	-	-	-	-	-	23	106
92.3		286	616	10	58	2	11	1	22	-	-	299	707
92.4		9	9	-	-	-	-	-	-	-	-	9	9
92.5		12	25	-	-	-	-	-	-	1	11	13	36
92.6		82	247	4	24	1	2	-	-	1	8	88	281
92.7		13	28	-	-	-	-	-	-	-	-	13	28
93		1.960	3.356	37	243	8	47	3	177	1	18	2.009	3.841
93.0		1.960	3.356	37	243	8	47	3	177	1	18	2.009	3.841
TOTALE		36.588	108.882	1.886	18.214	305	6.341	71	2.248	118	12.640	38.968	148.325
di cui imprese:													
- artigiane		14.787	39.295	518	3.084	83	690	14	128	10	225	15.412	43.422
- dell'industria in senso stretto (a)		6.921	41.781	314	7.512	41	3.513	11	1.014	31	3.999	7.318	57.819
- dei servizi		25.013	55.132	1.219	8.139	177	1.906	32	531	50	6.481	26.491	72.189
CLASSE DI ADDETTI													
1		18.673	18.673	64	64	12	12	-	-	-	-	18.749	18.749
2		8.024	16.048	390	780	7	14	-	-	-	-	8.421	16.842
3 - 5		6.405	23.424	689	2.630	96	378	7	32	-	-	7.197	26.464
6 - 9		1.834	13.215	350	2.513	77	555	17	140	8	67	2.286	16.490
10 - 19		1.143	15.190	246	3.239	70	962	21	275	29	432	1.509	20.098
20 - 49		404	11.509	100	2.915	30	803	15	457	32	997	581	16.681
50 - 99		75	5.301	31	2.119	9	632	4	220	15	1.112	134	9.384
100 - 199		21	2.892	11	1.628	1	140	5	648	13	1.700	51	7.008
200 - 499		9	2.630	4	1.375	2	737	2	476	16	4.819	33	10.037
500 - 999		-	-	1	951	-	-	-	-	5	3.513	6	4.464
1000 e più		-	-	-	-	1	2.108	-	-	-	-	1	2.108
TOTALE		36.588	108.882	1.886	18.214	305	6.341	71	2.248	118	12.640	38.968	148.325
TIPO DI COMUNE													
- Comune capoluogo		9.106	26.815	426	4.591	68	3.475	20	764	39	6.636	9.659	42.281
- Altri comuni		27.482	82.067	1.460	13.623	237	2.866	51	1.484	79	6.004	29.309	106.044
TOTALE		36.588	108.882	1.886	18.214	305	6.341	71	2.248	118	12.640	38.968	148.325

(a) Comprende le sezioni di attività: C - Estrazione di minerali; D - Attività manifatturiere; E - Produzione e distribuzione di energia elettrica, gas e acqua

Tavola 3.7 - Imprese e addetti che utilizzano attrezzature informatiche, beni capitali in leasing, che sono consorziate o associate con altre strutture per sezione, sottosezione, divisione e gruppo di attività economica, classe di addetti e tipo di comune

ATTIVITÀ ECONOMICHE CLASSI DI ADDETTI TIPO DI COMUNE	DI CUI IMPRESE							
	TOTALE IMPRESE (a)		CON UTILIZZO DI ATTREZZATURE INFORMATICHE		CON UTILIZZO DI BENI CAPITALI IN LEASING		CONSORZiate O ASSOCIATE TEMPORANEAMENTE (b)	
	N.	Addetti	N.	Addetti	N.	Addetti	N.	Addetti
A AGRICOLTURA, CACCIA E SILVICOLTURA	328	950	20	266	20	98	17	257
01	253	824	18	264	16	84	15	250
01.1	12	49	6	33	1	5	3	16
01.2	7	13	-	-	-	-	1	1
01.4	229	718	12	231	15	79	11	233
01.5	5	44	-	-	-	-	-	-
02	75	126	2	2	4	14	2	7
02.0	75	126	2	2	4	14	2	7
B PESCA, PISCICOLTURA E SERVIZI CONNESSI	17	92	3	17	-	-	4	50
05	17	92	3	17	-	-	4	50
05.0	17	92	3	17	-	-	4	50
C ESTRAZIONE DI MINERALI	48	423	22	298	22	216	3	51
CA ESTRAZIONE DI MINERALI ENERGETICI	-	-	-	-	-	-	-	-
10	-	-	-	-	-	-	-	-
10.1	-	-	-	-	-	-	-	-
10.2	-	-	-	-	-	-	-	-
10.3	-	-	-	-	-	-	-	-
11	-	-	-	-	-	-	-	-
11.1	-	-	-	-	-	-	-	-
11.2	-	-	-	-	-	-	-	-
12	-	-	-	-	-	-	-	-
12.0	-	-	-	-	-	-	-	-
CB ESTRAZIONE DI MINERALI NON ENERGETICI	48	423	22	298	22	216	3	51
13	-	-	-	-	-	-	-	-
13.1	-	-	-	-	-	-	-	-
13.2	-	-	-	-	-	-	-	-
14	48	423	22	298	22	216	3	51
14.1	24	194	8	128	13	139	1	10
14.2	18	168	12	150	8	47	1	11
14.3	1	4	*	*	*	*	*	*
14.4	-	-	-	-	-	-	-	-
14.5	5	57	*	*	*	*	*	*
D ATTIVITÀ MANIFATTURIERE	7.261	57.016	1.408	34.462	1.865	24.381	344	7.387
DA INDUSTRIE ALIMENTARI, DELLE BEVANDE E DEL TABACCO	724	9.561	166	7.342	156	3.791	36	2.807
15	712	8.021	158	5.903	155	3.757	34	2.787
15.1	63	789	18	535	9	162	5	188
15.2	-	-	-	-	-	-	-	-
15.3	10	58	4	45	4	42	2	8
15.4	92	484	14	329	7	114	4	15
15.5	30	290	13	222	8	46	7	164
15.6	66	673	27	539	4	91	3	73
15.7	25	1.028	19	1.015	4	198	1	44
15.8	392	4.323	39	2.884	114	3.034	7	2.216
15.9	34	376	24	334	5	70	5	79
16	12	1.540	8	1.439	1	34	2	20
16.0	12	1.540	8	1.439	1	34	2	20
DB INDUSTRIE TESSILI E DELL'ABBIGLIAMENTO	2.319	16.493	274	6.706	584	6.629	122	605
17	984	5.640	144	2.226	308	2.450	68	318
17.1	25	176	4	80	9	92	5	37
17.2	34	422	6	298	12	57	1	13
17.3	46	254	4	78	16	131	3	3
17.4	50	207	8	95	9	86	2	47
17.5	64	232	18	145	11	63	1	7
17.6	185	815	26	229	60	423	5	30
17.7	580	3.534	78	1.301	191	1.598	51	181
18	1.335	10.853	130	4.480	276	4.179	54	287
18.1	55	506	7	72	11	231	5	31
18.2	1.239	10.273	122	4.404	262	3.943	49	256
18.3	41	74	1	4	3	5	-	-
DC INDUSTRIE CONCIARIE, FABBRICAZIONE DI PRODOTTI IN CUOIO, PELLE E SIMILARI	150	1.429	25	747	38	673	9	77
19	150	1.429	25	747	38	673	9	77
19.1	5	16	1	7	-	-	1	7
19.2	44	347	10	215	7	157	2	48
19.3	101	1.066	14	525	31	516	6	22
DD INDUSTRIA DEL LEGNO E DEI PRODOTTI IN LEGNO	700	2.429	54	998	115	862	9	30
20	700	2.429	54	998	115	862	9	30
20.1	54	167	*	*	*	*	*	*
20.2	3	183	*	*	*	*	*	*
20.3	519	1.559	29	463	87	539	6	11
20.4	11	68	2	17	3	14	-	-
20.5	113	452	13	257	17	215	1	3

Tavola 3.7 segue - Imprese e addetti che utilizzano attrezzature informatiche, beni capitali in leasing, che sono consorziate o associate con altre strutture per sezione, sottosezione, divisione e gruppo di attività economica, classe di addetti e tipo di comune

ATTIVITÀ ECONOMICHE CLASSI DI ADDETTI TIPO DI COMUNE	DI CUI IMPRESE							
	TOTALE IMPRESE (a)		CON UTILIZZO DI ATTREZZATURE INFORMATICHE		CON UTILIZZO DI BENI CAPI- TALI IN LEASING		CONSORZIATE O ASSOCIATE TEMPORANEAMENTE (b)	
	N.	Addetti	N.	Addetti	N.	Addetti	N.	Addetti
DE FABBRICAZIONE DELLA PASTA-CARTA, DELLA CARTA E DEI PRODOTTI DI CARTA; STAMPA ED EDITORIA	409	3.648	199	2.638	211	1.891	28	485
21	81	1.572	31	1.147	38	494	7	148
21.1	3	112	*	*	*	*	*	*
21.2	78	1.460	*	*	*	*	*	*
22	328	2.076	168	1.491	173	1.397	21	337
22.1	40	177	*	*	*	*	*	*
22.2	286	1.896	140	1.338	159	1.281	20	336
22.3	2	3	*	*	*	*	*	*
DF FABBRICAZIONE DI COKE, RAFFINERIE DI PETROLIO, TRATTAMENTO DEI COM- BUSTIBILI NUCLEARI	6	64	4	46	1	8	-	-
23	6	64	4	46	1	8	-	-
23.1	-	-	-	-	-	-	-	-
23.2	6	64	4	46	1	8	-	-
23.3	-	-	-	-	-	-	-	-
DG FABBRICAZIONE DI PRODOTTI CHIMICI E DI FIBRE SINTETICHE E ARTIFICIALI	50	368	26	278	16	200	1	1
24	50	368	26	278	16	200	1	1
24.1	4	75	2	24	3	52	-	-
24.2	3	4	*	*	*	*	*	*
24.3	10	117	7	107	4	48	-	-
24.4	1	11	*	*	*	*	*	*
24.5	19	88	6	66	4	58	-	-
24.6	13	73	10	70	4	31	-	-
24.7	-	-	-	-	-	-	-	-
DH FABBRICAZIONE DI ARTICOLI IN GOMMA E MATERIE PLASTICHE	98	1.125	41	755	26	355	4	210
25	98	1.125	41	755	26	355	4	210
25.1	22	300	7	111	2	13	1	63
25.2	76	825	34	644	24	342	3	147
DI FABBRICAZIONE DI PRODOTTI DELLA LAVORAZIONE DI MINERALI NON ME- TALLIFERI	618	6.241	139	4.555	127	2.700	39	1.492
26	618	6.241	139	4.555	127	2.700	39	1.492
26.1	48	489	13	364	15	153	-	-
26.2	356	1.642	42	724	47	477	27	198
26.3	10	448	7	428	4	166	1	78
26.4	7	455	2	404	-	-	-	-
26.5	6	692	*	*	*	*	*	*
26.6	101	2.074	56	1.775	39	1.037	9	791
26.7	87	373	13	106	17	114	-	-
26.8	3	68	*	*	*	*	*	*
DJ PRODUZIONE DI METALLO E FABBRICA- ZIONE DI PRODOTTI IN METALLO	785	5.493	178	3.366	251	2.919	31	710
27	21	649	*	*	*	*	*	*
27.1	-	-	-	-	-	-	-	-
27.2	2	348	*	*	*	*	*	*
27.3	10	113	4	74	2	65	-	-
27.4	2	7	*	*	*	*	*	*
27.5	7	181	3	155	4	104	-	-
28	764	4.844	*	*	*	*	*	*
28.1	281	2.458	74	1.544	103	1.422	14	527
28.2	15	82	7	58	4	21	-	-
28.3	-	-	-	-	-	-	-	-
28.4	20	216	8	144	10	141	-	-
28.5	148	906	39	572	62	719	8	60
28.6	24	251	9	213	7	68	2	113
28.7	276	931	32	258	57	372	7	10
DK FABBRICAZIONE DI MACCHINE ED AP- PARECCHI MECCANICI, COMPRESI L'IN- STALLAZIONE, IL MONTAGGIO, LA RIPA- RAZIONE E LA MANUTENZIONE	295	4.172	110	3.485	86	1.681	19	650
29	295	4.172	110	3.485	86	1.681	19	650
29.1	21	425	8	375	8	328	2	3
29.2	99	969	33	760	26	294	4	58
29.3	80	1.217	28	1.046	17	205	6	398
29.4	8	45	3	30	2	27	-	-
29.5	75	1.380	34	1.179	29	772	7	191
29.6	-	-	-	-	-	-	-	-
29.7	12	136	4	95	4	55	-	-

Tavola 3.7 segue - Imprese e addetti che utilizzano attrezzature informatiche, beni capitali in leasing, che sono consorziate o associate con altre strutture per sezione, sottosezione, divisione e gruppo di attività economica, classe di addetti e tipo di comune

ATTIVITÀ ECONOMICHE CLASSI DI ADDETTI TIPO DI COMUNE	DI CUI IMPRESE							
	TOTALE IMPRESE (a)		CON UTILIZZO DI ATTREZZATURE INFORMATICHE		CON UTILIZZO DI BENI CAPITALI IN LEASING		CONSORZiate O ASSOCIATE TEMPORANEAMENTE (b)	
	N.	Addetti	N.	Addetti	N.	Addetti	N.	Addetti
DL FABBRICAZIONE DI MACCHINE ELETTRICHE E DI APPARECCHIATURE ELETTRICHE ED OTTICHE	409	1.717	90	948	116	820	16	116
30	3	52	*	*	*	*	*	*
30.0	3	52	*	*	*	*	*	*
31	119	749	34	485	28	422	6	33
31.1	19	281	8	236	8	224	1	14
31.2	10	132	6	124	3	103	1	11
31.3	-	-	-	-	-	-	-	-
31.4	-	-	-	-	-	-	-	-
31.5	23	96	8	45	7	37	1	1
31.6	67	240	12	80	10	58	3	7
32	71	246	*	*	*	*	*	*
32.1	3	13	*	*	*	*	*	*
32.2	64	176	23	117	16	95	2	12
32.3	4	57	*	*	*	*	*	*
33	216	670	25	236	68	232	7	66
33.1	183	477	11	94	55	157	6	40
33.2	14	73	5	51	6	52	-	-
33.3	3	4	*	*	*	*	*	*
33.4	16	116	*	*	*	*	*	*
33.5	-	-	-	-	-	-	-	-
DM FABBRICAZIONE DI MEZZI DI TRASPORTO	28	1.220	17	1.077	14	865	2	8
34	18	636	*	*	*	*	*	*
34.1	2	27	*	*	*	*	*	*
34.2	8	301	5	255	3	59	-	-
34.3	8	308	4	255	5	250	-	-
35	10	584	*	*	*	*	*	*
35.1	3	13	*	*	*	*	*	*
35.2	-	-	-	-	-	-	-	-
35.3	4	529	3	492	3	498	-	-
35.4	2	36	*	*	*	*	*	*
35.5	1	6	*	*	*	*	*	*
DN ALTRE INDUSTRIE MANIFATTURIERE	670	3.056	85	1.521	124	987	28	196
36	654	3.003	82	1.499	122	965	28	196
36.1	510	2.601	64	1.343	106	827	18	122
36.2	86	157	5	12	6	9	8	12
36.3	5	37	2	32	1	12	-	-
36.4	4	14	-	-	1	5	-	-
36.5	6	9	-	-	-	-	1	1
36.6	43	185	11	112	8	112	1	61
37	16	53	3	22	2	22	-	-
37.1	10	38	2	17	2	22	-	-
37.2	6	15	1	5	-	-	-	-
E PRODUZIONE E DISTRIBUZIONE DI ENERGIA ELETTRICA, GAS E ACQUA	9	380	5	365	3	72	1	135
40	4	62	*	*	*	*	*	*
40.1	1	1	*	*	*	*	*	*
40.2	3	61	*	*	*	*	*	*
40.3	-	-	-	-	-	-	-	-
41	5	318	*	*	*	*	*	*
41.0	5	318	*	*	*	*	*	*
F COSTRUZIONI	4.814	17.275	489	6.407	648	5.894	215	3.344
45	4.814	17.275	489	6.407	648	5.894	215	3.344
45.1	123	419	*	*	*	*	*	*
45.2	2.221	11.284	292	4.849	392	4.459	129	2.854
45.3	1.113	3.449	158	1.239	148	955	52	375
45.4	1.356	2.121	24	170	70	230	28	87
45.5	1	2	*	*	*	*	*	*
G COMMERCIO ALL'INGROSSO E AL DETTAGLIO; RIPARAZIONE DI AUTOVEICOLI, MOTOCICLI E DI BENI PERSONALI E PER LA CASA	13.967	33.853	1.898	11.381	1.361	6.299	529	3.084
50	1.973	5.855	270	2.005	192	890	41	170
50.1	148	1.039	75	824	21	191	1	6
50.2	1.273	3.441	133	806	133	553	18	99
50.3	82	302	29	194	14	67	4	25
50.4	107	218	13	56	8	25	-	-
50.5	363	855	20	125	16	54	18	40
51	2.426	7.031	749	4.321	488	2.361	100	630
51.1	1.356	1.710	192	336	220	305	47	71
51.2	114	351	35	189	21	134	-	-
51.3	279	1.574	142	1.126	62	597	23	346
51.4	325	1.611	184	1.270	92	617	18	113
51.5	212	1.045	99	800	48	375	7	82
51.6	128	653	89	529	39	294	4	13
51.7	12	87	8	71	6	39	1	5

Tavola 3.7 segue - Imprese e addetti che utilizzano attrezzature informatiche, beni capitali in leasing, che sono consorziate o associate con altre strutture per sezione, sottosezione, divisione e gruppo di attività economica, classe di addetti e tipo di comune

ATTIVITÀ ECONOMICHE CLASSI DI ADDETTI TIPO DI COMUNE	DI CUI IMPRESE							
	TOTALE IMPRESE (a)		CON UTILIZZO DI ATTREZZATURE INFORMATICHE		CON UTILIZZO DI BENI CAPITALI IN LEASING		CONSORZIATE O ASSOCIATE TEMPORANEAMENTE (b)	
	N.	Addetti	N.	Addetti	N.	Addetti	N.	Addetti
52	9.568	20.967	879	5.055	681	3.048	388	2.284
52.1	1.233	4.067	97	1.476	76	918	181	1.462
52.2	1.556	3.188	76	275	105	259	76	222
52.3	387	1.115	80	404	44	173	17	77
52.4	4.862	10.492	590	2.776	433	1.623	105	495
52.5	78	135	5	20	1	1	-	-
52.6	947	1.228	7	24	5	15	-	-
52.7	505	742	24	80	17	59	9	28
H ALBERGHI E RISTORANTI	2.230	7.738	172	1.541	290	1.468	61	354
55	2.230	7.738	172	1.541	290	1.468	61	354
55.1	281	2.175	67	1.014	46	492	13	181
55.2	248	460	19	90	9	29	16	38
55.3	688	2.646	53	318	110	534	12	60
55.4	992	2.361	32	78	123	409	20	75
55.5	21	96	1	41	2	4	-	-
I TRASPORTI, MAGAZZINAGGIO E COMUNICAZIONI	1.824	6.062	183	3.189	349	1.413	189	557
60	1.633	5.398	117	2.905	314	1.230	169	513
60.1	1	400	*	*	*	*	*	*
60.2	1.632	4.998	*	*	*	*	*	*
60.3	-	-	-	-	-	-	-	-
61	-	-	-	-	-	-	-	-
61.1	-	-	-	-	-	-	-	-
61.2	-	-	-	-	-	-	-	-
62	-	-	-	-	-	-	-	-
62.1	-	-	-	-	-	-	-	-
62.2	-	-	-	-	-	-	-	-
62.3	-	-	-	-	-	-	-	-
63	163	574	57	240	29	148	18	42
63.1	22	167	5	13	4	40	1	2
63.2	47	154	11	82	10	55	5	9
63.3	82	226	39	136	11	44	6	15
63.4	12	27	2	9	4	9	6	16
64	28	90	9	44	6	35	2	2
64.1	18	28	2	7	2	3	1	1
64.2	10	62	7	37	4	32	1	1
J INTERMEDIAZIONE MONETARIA E FINANZIARIA	591	3.789	270	3.265	123	1.434	50	652
65	78	2.565	48	2.499	20	1.075	10	547
65.1	11	2.268	11	2.268	1	898	3	531
65.2	67	297	37	231	19	177	7	16
66	-	-	-	-	-	-	-	-
66.0	-	-	-	-	-	-	-	-
67	513	1.224	222	766	103	359	40	105
67.1	58	121	29	77	21	33	9	9
67.2	455	1.103	193	689	82	326	31	96
K ATTIVITÀ IMMOBILIARI, NOLEGGIO, INFORMATICA, RICERCA, ALTRE ATTIVITÀ PROFESSIONALI ED IMPRENDITORIALI	4.014	10.362	2.196	6.978	760	2.978	171	765
70	273	485	84	172	30	67	10	16
70.1	58	99	15	29	4	10	2	3
70.2	41	70	17	33	7	12	1	2
70.3	174	316	52	110	19	45	7	11
71	54	138	16	51	9	32	6	21
71.1	15	37	*	*	*	*	*	*
71.2	2	6	*	*	*	*	*	*
71.3	22	64	5	18	3	9	-	-
71.4	15	31	7	13	2	5	-	-
72	326	1.645	289	1.572	112	633	26	309
72.1	12	118	12	118	3	31	2	32
72.2	106	699	96	689	39	306	17	203
72.3	173	694	154	653	60	258	1	49
72.4	6	49	6	49	3	19	3	15
72.5	15	50	10	39	4	6	1	3
72.6	14	35	11	24	3	13	2	7
73	56	106	41	87	6	19	5	8
73.1	47	88	37	77	6	19	4	7
73.2	9	18	4	10	-	-	1	1
74	3.305	7.988	1.766	5.096	603	2.227	124	411
74.1	1.410	3.232	861	2.267	250	917	50	157
74.2	1.214	1.994	686	1.328	224	576	41	154
74.3	13	33	7	27	2	11	3	9
74.4	104	224	49	147	29	93	5	23
74.5	5	8	2	5	-	-	1	2
74.6	18	227	3	6	1	7	1	4
74.7	171	1.380	13	809	18	452	2	2
74.8	370	890	145	507	79	171	21	60

Tavola 3.7 segue - Imprese e addetti che utilizzano attrezzature informatiche, beni capitali in leasing, che sono consorziate o associate con altre strutture per sezione, sottosezione, divisione e gruppo di attività economica, classe di addetti e tipo di comune

ATTIVITÀ ECONOMICHE CLASSI DI ADDETTI TIPO DI COMUNE	DI CUI IMPRESE							
	TOTALE IMPRESE (a)		CON UTILIZZO DI ATTREZZATURE INFORMATICHE		CON UTILIZZO DI BENI CAPITALI IN LEASING		CONSORZIATE O ASSOCIATE TEMPORANEAMENTE (b)	
	N.	Addetti	N.	Addetti	N.	Addetti	N.	Addetti
M ISTRUZIONE	140	567	40	273	13	151	16	92
80	140	567	40	273	13	151	16	92
80.1	7	43	*	*	*	*	*	*
80.2	20	153	10	98	4	53	1	4
80.3	3	35	*	*	*	*	*	*
80.4	110	336	27	140	7	65	14	79
N SANITÀ E ALTRI SERVIZI SOCIALI	1.252	4.323	201	1.355	268	949	37	555
85	1.252	4.323	201	1.355	268	949	37	555
85.1	1.166	3.385	189	567	263	759	30	114
85.2	69	76	2	2	3	3	2	2
85.3	17	862	10	786	2	187	5	439
O ALTRI SERVIZI PUBBLICI, SOCIALI E PERSONALI	2.473	5.495	116	1.199	303	1.462	48	250
90	8	458	3	441	4	442	2	63
90.0	8	458	3	441	4	442	2	63
92	456	1.196	65	307	40	141	31	104
92.1	11	29	4	12	3	9	-	-
92.2	23	106	16	82	8	41	4	13
92.3	299	707	23	120	15	52	7	17
92.4	9	9	4	4	-	-	1	1
92.5	13	36	2	7	1	3	2	7
92.6	88	281	12	75	10	30	15	63
92.7	13	28	4	7	3	6	2	3
93	2.009	3.841	48	451	259	879	15	83
93.0	2.009	3.841	48	451	259	879	15	83
TOTALE	38.968	148.325	7.023	70.996	6.025	46.815	1.685	17.533
di cui imprese:								
- artigiane	15.412	43.422	1.258	8.784	2.629	13.318	570	2.197
- dell'industria in senso stretto (c)	7.318	57.819	1.435	35.125	1.890	24.669	348	7.573
- dei servizi	26.491	72.189	5.076	29.181	3.467	16.154	1.101	6.309
CLASSE DI ADDETTI								
1	18.749	18.749	1.847	1.847	1.429	1.429	550	550
2	8.421	16.842	1.088	2.176	1.111	2.222	322	644
3 - 5	7.197	26.464	1.749	6.698	1.655	6.218	354	1.347
6 - 9	2.286	16.490	890	6.507	829	6.046	172	1.257
10 - 19	1.509	20.098	822	11.153	657	8.855	143	1.937
20 - 49	581	16.681	426	12.452	245	7.186	87	2.571
50 - 99	134	9.384	115	8.104	61	4.167	33	2.316
100 - 199	51	7.008	48	6.544	24	3.041	15	1.983
200 - 499	33	10.037	32	9.603	10	3.229	7	2.256
500 - 999	6	4.464	*	*	*	*	*	*
1.000 e più	1	2.108	*	*	*	*	*	*
TOTALE	38.968	148.325	7.023	70.996	6.025	46.815	1.685	17.533
TIPO DI COMUNE								
- Comune capoluogo	9.659	42.281	2.343	23.882	1.658	15.029	501	7.925
- Altri comuni	29.309	106.044	4.680	47.114	4.367	31.786	1.184	9.608
TOTALE	38.968	148.325	7.023	70.996	6.025	46.815	1.685	17.533

(a) Riferito alle imprese censite in complesso

(b) Con altre strutture (imprese o istituzioni)

(c) Comprende le sezioni di attività: C - Estrazione di minerali; D - Attività manifatturiere; E - Produzione e distribuzione di energia elettrica, gas e acqua

Tavola 3.8 - Imprese dell'industria manifatturiera e addetti per sistema di produzione, sezione, sottosezione, divisione e gruppo di attività economica, classe di addetti e tipo di comune

ATTIVITÀ ECONOMICHE CLASSI DI ADDETTI TIPO DI COMUNE	PRODUZIONE IN SERIE										
	CON LAVORAZIONE COM- PLETAMENTE AUTOMA- TIZZATA		CON LAVORAZIONE NON COMPLETAMENTE AUTO- MATIZZATA		TOTALE		NON IN SERIE		TOTALE		
	N.	Addetti	N.	Addetti	N.	Addetti	N.	Addetti	N.	Addetti	
D	ATTIVITÀ MANIFATTURIERE	122	4.140	1.262	24.891	1.384	29.031	5.877	27.985	7.261	57.016
DA	INDUSTRIE ALIMENTARI, DELLE BE- VANDE E DEL TABACCO	32	1.278	132	5.381	164	6.659	560	2.902	724	9.561
15		32	1.278	130	4.385	162	5.663	550	2.358	712	8.021
15.1		2	142	13	309	15	451	48	338	63	789
15.2		-	-	-	-	-	-	-	-	-	-
15.3		-	-	2	26	2	26	8	32	10	58
15.4		7	76	21	259	28	335	64	149	92	484
15.5		-	-	8	104	8	104	22	186	30	290
15.6		7	71	15	425	22	496	44	177	66	673
15.7		6	302	12	704	18	1.006	7	22	25	1.028
15.8		5	593	44	2.366	49	2.959	343	1.364	392	4.323
15.9		5	94	15	192	20	286	14	90	34	376
16		-	-	2	996	2	996	10	544	12	1.540
16.0		-	-	2	996	2	996	10	544	12	1.540
DB	INDUSTRIE TESSILI E DELL'ABBIGLIA- MENTO	34	597	512	7.077	546	7.674	1.773	8.819	2.319	16.493
17		12	156	194	1.848	206	2.004	778	3.636	984	5.640
17.1		4	75	3	41	7	116	18	60	25	176
17.2		-	-	7	295	7	295	27	127	34	422
17.3		1	2	8	104	9	106	37	148	46	254
17.4		1	44	2	17	3	61	47	146	50	207
17.5		1	1	10	60	11	61	53	171	64	232
17.6		2	5	36	223	38	228	147	587	185	815
17.7		3	29	128	1.108	131	1.137	449	2.397	580	3.534
18		22	441	318	5.229	340	5.670	995	5.183	1.335	10.853
18.1		-	-	14	292	14	292	41	214	55	506
18.2		22	441	303	4.934	325	5.375	914	4.898	1.239	10.273
18.3		-	-	1	3	1	3	40	71	41	74
DC	INDUSTRIE CONCIARIE, FABBRICA- ZIONE DI PRODOTTI IN CUOIO, PELLE E SIMILARI	2	20	46	887	48	907	102	522	150	1.429
19		2	20	46	887	48	907	102	522	150	1.429
19.1		-	-	-	-	-	-	5	16	5	16
19.2		-	-	13	232	13	232	31	115	44	347
19.3		2	20	33	655	35	675	66	391	101	1.066
DD	INDUSTRIA DEL LEGNO E DEI PRO- DOTTI IN LEGNO	*	*	*	*	*	*	*	*	700	2.429
20		*	*	*	*	*	*	*	*	700	2.429
20.1		-	-	7	60	7	60	47	107	54	167
20.2		*	*	*	*	*	*	*	*	3	183
20.3		3	36	24	231	27	267	492	1.292	519	1.559
20.4		-	-	7	43	7	43	4	25	11	68
20.5		2	16	16	237	18	253	95	199	113	452
DE	FABBRICAZIONE DELLA PASTA- CARTA, DELLA CARTA E DEI PRO- DOTTI DI CARTA; STAMPA ED EDITO- RIA	9	148	89	1.385	98	1.533	311	2.115	409	3.648
21		3	78	32	934	35	1.012	46	560	81	1.572
21.1		*	*	*	*	*	*	*	*	3	112
21.2		*	*	*	*	*	*	*	*	78	1.460
22		6	70	57	451	63	521	265	1.555	328	2.076
22.1		*	*	*	*	*	*	*	*	40	177
22.2		3	64	56	442	59	506	227	1.390	286	1.896
22.3		*	*	*	*	*	*	*	*	2	3
DF	FABBRICAZIONE DI COKE, RAFFINE- RIE DI PETROLIO, TRATTAMENTO DEI COMBUSTIBILI NUCLEARI	*	*	*	*	*	*	*	*	6	64
23		*	*	*	*	*	*	*	*	6	64
23.1		-	-	-	-	-	-	-	-	-	-
23.2		*	*	*	*	*	*	*	*	6	64
23.3		-	-	-	-	-	-	-	-	-	-
DG	FABBRICAZIONE DI PRODOTTI CHI- MICI E DI FIBRE SINTETICHE E ARTIFI- CIALI	2	23	19	189	21	212	29	156	50	368
24		2	23	19	189	21	212	29	156	50	368
24.1		-	-	3	73	3	73	1	2	4	75
24.2		*	*	*	*	*	*	*	*	3	4
24.3		*	*	*	*	*	*	*	*	10	117
24.4		*	*	*	*	*	*	*	*	1	11
24.5		1	3	6	20	7	23	12	65	19	88
24.6		-	-	7	44	7	44	6	29	13	73
24.7		-	-	-	-	-	-	-	-	-	-
DH	FABBRICAZIONE DI ARTICOLI IN GOMMA E MATERIE PLASTICHE	7	141	31	550	38	691	60	434	98	1.125
25		7	141	31	550	38	691	60	434	98	1.125
25.1		-	-	8	224	8	224	14	76	22	300
25.2		7	141	23	326	30	467	46	358	76	825

Tavola 3.8 segue - Imprese dell'industria manifatturiera e addetti per sistema di produzione, sezione, sottosezione, divisione e gruppo di attività economica, classe di addetti e tipo di comune

ATTIVITÀ ECONOMICHE CLASSI DI ADDETTI TIPO DI COMUNE	PRODUZIONE IN SERIE									
	CON LAVORAZIONE COM- PLETAMENTE AUTOMA- TIZZATA		CON LAVORAZIONE NON COMPLETAMENTE AUTO- MATIZZATA		TOTALE		NON IN SERIE		TOTALE	
	N.	Addetti	N.	Addetti	N.	Addetti	N.	Addetti	N.	Addetti
DI	FABBRICAZIONE DI PRODOTTI DELLA LAVORAZIONE DI MINERALI NON METALLIFERI									
	12	1.294	95	2.550	107	3.844	511	2.397	618	6.241
26	12	1.294	95	2.550	107	3.844	511	2.397	618	6.241
26.1	3	247	4	90	7	337	41	152	48	489
26.2	2	9	38	386	40	395	316	1.247	356	1.642
26.3	-	-	9	447	9	447	1	1	10	448
26.4	1	376	2	70	3	446	4	9	7	455
26.5	*	*	*	*	*	*	*	*	6	692
26.6	3	32	30	1.429	33	1.461	68	613	101	2.074
26.7	1	4	10	62	11	66	76	307	87	373
26.8	*	*	*	*	*	*	*	*	3	68
DJ	PRODUZIONE DI METALLO E FABBRICAZIONE DI PRODOTTI IN METALLO									
	6	57	114	1.964	120	2.021	665	3.472	785	5.493
27	*	*	*	*	*	*	*	*	21	649
27.1	-	-	-	-	-	-	-	-	-	-
27.2	*	*	*	*	*	*	*	*	2	348
27.3	-	-	1	3	1	3	9	110	10	113
27.4	*	*	*	*	*	*	*	*	2	7
27.5	-	-	3	159	3	159	4	22	7	181
28	*	*	*	*	*	*	*	*	764	4.844
28.1	2	12	36	553	38	565	243	1.893	281	2.458
28.2	-	-	4	27	4	27	11	55	15	82
28.3	-	-	-	-	-	-	-	-	-	-
28.4	-	-	8	123	8	123	12	93	20	216
28.5	3	28	32	448	35	476	113	430	148	906
28.6	-	-	5	106	5	106	19	145	24	251
28.7	1	17	23	197	24	214	252	717	276	931
DK	FABBRICAZIONE DI MACCHINE ED APPARECCHI MECCANICI, COMPRESI L'INSTALLAZIONE, IL MONTAGGIO, LA RIPARAZIONE E LA MANUTENZIONE									
	6	175	53	2.015	59	2.190	236	1.982	295	4.172
29	6	175	53	2.015	59	2.190	236	1.982	295	4.172
29.1	-	-	7	354	7	354	14	71	21	425
29.2	1	8	15	158	16	166	83	803	99	969
29.3	1	82	15	800	16	882	64	335	80	1.217
29.4	-	-	2	10	2	10	6	35	8	45
29.5	3	81	13	668	16	749	59	631	75	1.380
29.6	-	-	-	-	-	-	-	-	-	-
29.7	1	4	1	25	2	29	10	107	12	136
DL	FABBRICAZIONE DI MACCHINE ELETTRICHE E DI APPARECCHIATURE ELETTRICHE ED OTTICHE									
	2	2	26	298	28	300	381	1.417	409	1.717
30	*	*	*	*	*	*	*	*	3	52
30.0	*	*	*	*	*	*	*	*	3	52
31	-	-	11	185	11	185	108	564	119	749
31.1	-	-	2	23	2	23	17	258	19	281
31.2	-	-	2	97	2	97	8	35	10	132
31.3	-	-	-	-	-	-	-	-	-	-
31.4	-	-	-	-	-	-	-	-	-	-
31.5	-	-	1	10	1	10	22	86	23	96
31.6	-	-	6	55	6	55	61	185	67	240
32	2	2	3	14	5	16	66	230	71	246
32.1	*	*	*	*	*	*	*	*	3	13
32.2	*	*	*	*	*	*	*	*	64	176
32.3	-	-	-	-	-	-	4	57	4	57
33	*	*	*	*	*	*	*	*	216	670
33.1	-	-	6	25	6	25	177	452	183	477
33.2	*	*	*	*	*	*	14	73	14	73
33.3	*	*	*	*	*	*	*	*	3	4
33.4	-	-	4	54	4	54	12	62	16	116
33.5	-	-	-	-	-	-	-	-	-	-
DM	FABBRICAZIONE DI MEZZI DI TRASPORTO									
	1	166	17	916	18	1.082	10	138	28	1.220
34	*	*	*	*	*	*	*	*	18	636
34.1	*	*	*	*	*	*	*	*	2	27
34.2	*	*	*	*	*	*	*	*	8	301
34.3	-	-	7	302	7	302	1	6	8	308
35	*	*	*	*	*	*	*	*	10	584
35.1	*	*	*	*	*	*	*	*	3	13
35.2	-	-	-	-	-	-	-	-	-	-
35.3	-	-	4	529	4	529	-	-	4	529
35.4	*	*	*	*	*	*	*	*	2	36
35.5	*	*	*	*	*	*	*	*	1	6

Tavola 3.8 segue - Imprese dell'industria manifatturiera e addetti per sistema di produzione, sezione, sottosezione, divisione e gruppo di attività economica, classe di addetti e tipo di comune

ATTIVITÀ ECONOMICHE CLASSI DI ADDETTI TIPO DI COMUNE	PRODUZIONE IN SERIE									
	CON LAVORAZIONE COM- PLETAMENTE AUTOMA- TIZZATA		CON LAVORAZIONE NON COMPLETAMENTE AUTO- MATIZZATA		TOTALE		NON IN SERIE		TOTALE	
	N.	Addetti	N.	Addetti	N.	Addetti	N.	Addetti	N.	Addetti
DN ALTRE INDUSTRIE MANIFATTURIERE	2	150	74	1.108	76	1.258	594	1.798	670	3.056
36	2	150	74	1.108	76	1.258	578	1.745	654	3.003
36.1	1	89	67	1.072	68	1.161	442	1.440	510	2.601
36.2	-	-	3	7	3	7	83	150	86	157
36.3	-	-	-	-	-	-	5	37	5	37
36.4	-	-	-	-	-	-	4	14	4	14
36.5	-	-	-	-	-	-	6	9	6	9
36.6	1	61	4	29	5	90	38	95	43	185
37	-	-	-	-	-	-	16	53	16	53
37.1	-	-	-	-	-	-	10	38	10	38
37.2	-	-	-	-	-	-	6	15	6	15
TOTALE	122	4.140	1.262	24.891	1.384	29.031	5.877	27.985	7.261	57.016
- di cui imprese artigiane	-	-	641	4.200	641	4.200	4.888	17.434	5.529	21.634
CLASSE DI ADDETTI										
1	12	12	147	147	159	159	2.289	2.289	2.448	2.448
2	13	26	155	310	168	336	1.092	2.184	1.260	2.520
3 - 5	14	52	261	1.017	275	1.069	1.275	4.761	1.550	5.830
6 - 9	14	104	201	1.498	215	1.602	576	4.179	791	5.781
10 - 19	24	324	231	3.222	255	3.546	475	6.419	730	9.965
20 - 49	28	822	178	5.483	206	6.305	133	3.635	339	9.940
50 - 99	7	510	62	4.464	69	4.974	21	1.431	90	6.405
100 - 199	5	768	13	1.874	18	2.642	13	1.674	31	4.316
200 - 499	*	*	*	*	*	*	*	*	18	5.361
500 - 999	*	*	*	*	*	*	*	*	3	2.342
1.000 e più	*	*	*	*	*	*	*	*	1	2.108
TOTALE	122	4.140	1.262	24.891	1.384	29.031	5.877	27.985	7.261	57.016
TIPO DI COMUNE										
- Comune capoluogo	19	441	168	4.997	187	5.438	1.181	5.881	1.368	11.319
- Altri comuni	103	3.699	1.094	19.894	1.197	23.593	4.696	22.104	5.893	45.697
TOTALE	122	4.140	1.262	24.891	1.384	29.031	5.877	27.985	7.261	57.016

Tavola 3.9 - Imprese artigiane e addetti per forma giuridica, sezione, sottosezione, divisione e gruppo di attività economica, classe di addetti e tipo di comune

ATTIVITÀ ECONOMICHE CLASSI DI ADDETTI TIPO DI COMUNE	SOCIETÀ									
	IMPRESE INDIVIDUALI		IN NOME COLLETTIVO		COOPERATIVE		ALTRE FORME (a)		TOTALE	
	N.	Addetti	N.	Addetti	N.	Addetti	N.	Addetti	N.	Addetti
A AGRICOLTURA, CACCIA E SILVICOLTURA	94	130	11	41	-	-	7	15	112	186
01	45	58	6	24	-	-	5	11	56	93
01.4	45	58	6	24	-	-	5	11	56	93
02	49	72	5	17	-	-	2	4	56	93
02.0	49	72	5	17	-	-	2	4	56	93
C ESTRAZIONE DI MINERALI	11	63	9	73	-	-	-	-	20	136
CA ESTRAZIONE DI MINERALI ENERGETICI	-	-	-	-	-	-	-	-	-	-
10	-	-	-	-	-	-	-	-	-	-
10.1	-	-	-	-	-	-	-	-	-	-
10.2	-	-	-	-	-	-	-	-	-	-
10.3	-	-	-	-	-	-	-	-	-	-
CB ESTRAZIONE DI MINERALI NON ENERGETICI	11	63	9	73	-	-	-	-	20	136
14	11	63	9	73	-	-	-	-	20	136
14.1	5	17	8	64	-	-	-	-	13	81
14.2	4	9	1	9	-	-	-	-	5	18
14.3	-	-	-	-	-	-	-	-	-	-
14.4	-	-	-	-	-	-	-	-	-	-
14.5	2	37	-	-	-	-	-	-	2	37
D ATTIVITÀ MANIFATTURIERE	3.683	10.538	1.473	9.580	28	338	345	1.178	5.529	21.634
DA INDUSTRIE ALIMENTARI, DELLE BEVANDE E DEL TABACCO	263	745	175	952	7	164	27	74	472	1.935
15	263	745	175	952	7	164	27	74	472	1.935
15.1	13	30	13	90	1	20	-	-	27	140
15.2	-	-	-	-	-	-	-	-	-	-
15.3	1	1	4	46	1	3	-	-	6	50
15.4	23	43	2	4	1	3	3	5	29	55
15.5	6	9	8	46	2	31	-	-	16	86
15.6	16	38	22	108	1	91	2	4	41	241
15.7	4	6	2	9	-	-	-	-	6	15
15.8	193	597	122	636	1	16	21	61	337	1.310
15.9	7	21	2	13	-	-	1	4	10	38
16	-	-	-	-	-	-	-	-	-	-
16.0	-	-	-	-	-	-	-	-	-	-
DB INDUSTRIE TESSILI E DELL'ABBIGLIAMENTO	1.274	4.546	422	2.953	11	99	174	623	1.881	8.221
17	560	1.829	206	1.360	4	39	58	182	828	3.410
17.1	10	12	5	47	-	-	-	-	15	59
17.2	16	54	10	55	1	13	2	4	29	126
17.3	18	52	19	128	-	-	4	12	41	192
17.4	31	72	11	49	1	4	-	-	43	125
17.5	41	90	7	45	-	-	2	3	50	138
17.6	111	363	35	220	-	-	18	55	164	638
17.7	333	1.186	119	816	2	22	32	108	486	2.132
18	714	2.717	216	1.593	7	60	116	441	1.053	4.811
18.1	25	108	11	84	1	12	3	25	40	229
18.2	656	2.553	202	1.496	6	48	113	416	977	4.513
18.3	33	56	3	13	-	-	-	-	36	69
DC INDUSTRIE CONCIARIE, FABBRICAZIONE DI PRODOTTI IN CUOIO, PELLE E SIMILARI	80	341	26	231	-	-	8	31	114	603
19	80	341	26	231	-	-	8	31	114	603
19.1	2	2	1	5	-	-	1	2	4	9
19.2	23	84	8	51	-	-	3	12	34	147
19.3	55	255	17	175	-	-	4	17	76	447
DD INDUSTRIA DEL LEGNO E DEI PRODOTTI IN LEGNO	464	884	111	624	1	2	29	82	605	1.592
20	464	884	111	624	1	2	29	82	605	1.592
20.1	30	78	7	35	-	-	1	2	38	115
20.2	-	-	-	-	-	-	-	-	-	-
20.3	351	647	92	511	-	-	21	53	464	1.211
20.4	3	17	6	40	-	-	-	-	9	57
20.5	80	142	6	38	1	2	7	27	94	209
DE FABBRICAZIONE DELLA PASTA-CARTA, DELLA CARTA E DEI PRODOTTI DI CARTA; STAMPA ED EDITORIA	119	404	132	873	5	47	7	34	263	1.358
21	17	69	20	153	1	10	4	20	42	252
21.1	-	-	-	-	-	-	-	-	-	-
21.2	17	69	20	153	1	10	4	20	42	252
22	102	335	112	720	4	37	3	14	221	1.106
22.1	-	-	1	3	-	-	-	-	1	3
22.2	102	335	110	716	4	37	3	14	219	1.102
22.3	-	-	1	1	-	-	-	-	1	1
DF FABBRICAZIONE DI COKE, RAFFINERIE DI PETROLIO, TRATTAMENTO DEI COMBUSTIBILI NUCLEARI	-	-	1	10	-	-	-	-	1	10
23	-	-	1	10	-	-	-	-	1	10
23.2	-	-	1	10	-	-	-	-	1	10

Tavola 3.9 segue - Imprese artigiane e addetti per forma giuridica, sezione, sottosezione, divisione e gruppo di attività economica, classe di addetti e tipo di comune

ATTIVITÀ ECONOMICHE CLASSI DI ADDETTI TIPO DI COMUNE	SOCIETÀ									
	IMPRESE INDIVIDUALI		IN NOME COLLETTIVO		COOPERATIVE		ALTRE FORME (a)		TOTALE	
	N.	Addetti	N.	Addetti	N.	Addetti	N.	Addetti	N.	Addetti
DG	FABBRICAZIONE DI PRODOTTI CHIMICI E DI FIBRE SINTETICHE E ARTIFICIALI									
	11	14	3	12	-	-	1	2	15	28
24	11	14	3	12	-	-	1	2	15	28
24.1	-	-	-	-	-	-	-	-	-	-
24.2	-	-	-	-	-	-	1	2	1	2
24.3	1	1	3	12	-	-	-	-	4	13
24.4	-	-	-	-	-	-	-	-	-	-
24.5	6	6	-	-	-	-	-	-	6	6
24.6	4	7	-	-	-	-	-	-	4	7
24.7	-	-	-	-	-	-	-	-	-	-
DH	FABBRICAZIONE DI ARTICOLI IN GOMMA E MATERIE PLASTICHE									
	26	86	22	113	-	-	1	2	49	201
25	26	86	22	113	-	-	1	2	49	201
25.1	4	15	6	31	-	-	-	-	10	46
25.2	22	71	16	82	-	-	1	2	39	155
DI	FABBRICAZIONE DI PRODOTTI DELLA LAVORAZIONE DI MINERALI NON METALLIFERI									
	334	960	116	928	2	9	16	58	468	1.955
26	334	960	116	928	2	9	16	58	468	1.955
26.1	20	42	14	150	-	-	1	3	35	195
26.2	245	687	59	520	1	2	13	47	318	1.256
26.3	1	1	-	-	-	-	-	-	1	1
26.4	3	7	1	2	-	-	-	-	4	9
26.5	1	1	1	3	-	-	-	-	2	4
26.6	19	75	17	133	1	7	1	2	38	217
26.7	45	147	23	118	-	-	1	6	69	271
26.8	-	-	1	2	-	-	-	-	1	2
DJ	PRODUZIONE DI METALLO E FABBRICAZIONE DI PRODOTTI IN METALLO									
	398	1.046	188	1.269	1	13	34	130	621	2.458
27	7	25	6	39	-	-	1	2	14	66
27.2	-	-	-	-	-	-	-	-	-	-
27.3	4	10	3	14	-	-	1	2	8	26
27.4	-	-	1	3	-	-	-	-	1	3
27.5	3	15	2	22	-	-	-	-	5	37
28	391	1.021	182	1.230	1	13	33	128	607	2.392
28.1	109	356	80	524	-	-	19	78	208	958
28.2	5	11	4	35	-	-	1	4	10	50
28.3	-	-	-	-	-	-	-	-	-	-
28.4	3	5	6	60	-	-	1	4	10	69
28.5	83	219	39	293	-	-	2	6	124	518
28.6	8	21	6	20	1	13	1	5	16	59
28.7	183	409	47	298	-	-	9	31	239	738
DK	FABBRICAZIONE DI MACCHINE ED APPARECCHI MECCANICI, COMPRESI L'INSTALLAZIONE, IL MONTAGGIO, LA RIPARAZIONE E LA MANUTENZIONE									
	110	266	65	416	-	-	6	24	181	706
29	110	266	65	416	-	-	6	24	181	706
29.1	9	33	5	31	-	-	1	2	15	66
29.2	44	76	21	141	-	-	-	-	65	217
29.3	26	57	22	124	-	-	4	15	52	196
29.4	3	19	2	22	-	-	-	-	5	41
29.5	24	68	12	70	-	-	-	-	36	138
29.6	-	-	-	-	-	-	-	-	-	-
29.7	4	13	3	28	-	-	1	7	8	48
DL	FABBRICAZIONE DI MACCHINE ELETTRICHE E DI APPARECCHIATURE ELETTRICHE ED OTTICHE									
	199	410	96	448	1	4	13	33	309	895
30	-	-	1	11	-	-	-	-	1	11
30.0	-	-	1	11	-	-	-	-	1	11
31	57	154	33	188	-	-	2	4	92	346
31.1	7	25	7	45	-	-	-	-	14	70
31.2	2	6	3	11	-	-	-	-	5	17
31.3	-	-	-	-	-	-	-	-	-	-
31.5	10	23	10	49	-	-	-	-	20	72
31.6	38	100	13	83	-	-	2	4	53	187
32	37	67	13	51	-	-	1	3	51	121
32.1	3	13	-	-	-	-	-	-	3	13
32.2	33	53	13	51	-	-	1	3	47	107
32.3	1	1	-	-	-	-	-	-	1	1
33	105	189	49	198	1	4	10	26	165	417
33.1	97	173	40	160	1	4	10	26	148	363
33.2	4	11	2	5	-	-	-	-	6	16
33.3	1	1	1	2	-	-	-	-	2	3
33.4	3	4	6	31	-	-	-	-	9	35
33.5	-	-	-	-	-	-	-	-	-	-
DM	FABBRICAZIONE DI MEZZI DI TRASPORTO									
	2	7	5	59	-	-	-	-	7	66
34	1	6	3	46	-	-	-	-	4	52
34.2	-	-	3	46	-	-	-	-	3	46
34.3	1	6	-	-	-	-	-	-	1	6
35	1	1	2	13	-	-	-	-	3	14
35.1	-	-	1	7	-	-	-	-	1	7
35.2	-	-	-	-	-	-	-	-	-	-
35.4	1	1	-	-	-	-	-	-	1	1
35.5	-	-	1	6	-	-	-	-	1	6

Tavola 3.9 segue - Imprese artigiane e addetti per forma giuridica, sezione, sottosezione, divisione e gruppo di attività economica, classe di addetti e tipo di comune

ATTIVITÀ ECONOMICHE CLASSI DI ADDETTI TIPO DI COMUNE	SOCIETÀ									
	IMPRESE INDIVIDUALI		IN NOME COLLETTIVO		COOPERATIVE		ALTRE FORME (a)		TOTALE	
	N.	Addetti	N.	Addetti	N.	Addetti	N.	Addetti	N.	Addetti
DN ALTRE INDUSTRIE MANIFATTURIERE	403	829	111	692	-	-	29	85	543	1.606
36	403	829	107	670	-	-	29	85	539	1.584
36.1	303	648	92	591	-	-	26	75	421	1.314
36.2	66	93	5	19	-	-	2	8	73	120
36.3	4	34	1	3	-	-	-	-	5	37
36.4	1	1	2	9	-	-	-	-	3	10
36.5	5	8	-	-	-	-	-	-	5	8
36.6	24	45	7	48	-	-	1	2	32	95
37	-	-	4	22	-	-	-	-	4	22
37.1	-	-	1	15	-	-	-	-	1	15
37.2	-	-	3	7	-	-	-	-	3	7
F COSTRUZIONI	3.122	6.080	582	3.139	6	42	202	598	3.912	9.859
45	3.122	6.080	582	3.139	6	42	202	598	3.912	9.859
45.1	74	149	14	62	-	-	3	7	91	218
45.2	1.225	3.199	296	1.639	4	30	102	340	1.627	5.208
45.3	723	1.364	192	1.093	-	-	43	115	958	2.572
45.4	1.100	1.368	79	343	2	12	54	136	1.235	1.859
45.5	-	-	1	2	-	-	-	-	1	2
G COMMERCIO ALL'INGROSSO E AL DETTAGLIO; RIPARAZIONE DI AUTO- VEICOLI, MOTOCICLI E DI BENI PERSO- NALI E PER LA CASA	1.798	3.018	517	2.117	1	3	113	332	2.429	5.470
50	835	1.526	338	1.514	-	-	79	243	1.252	3.283
50.2	736	1.354	322	1.474	-	-	75	234	1.133	3.062
50.4	49	70	6	12	-	-	2	6	57	88
50.5	50	102	10	28	-	-	2	3	62	133
51	58	128	23	105	-	-	1	2	82	235
51.2	2	2	2	9	-	-	-	-	4	11
51.3	14	28	6	30	-	-	-	-	20	58
51.4	12	30	3	10	-	-	-	-	15	40
51.5	24	51	9	44	-	-	1	2	34	97
51.6	6	17	3	12	-	-	-	-	9	29
52	905	1.364	156	498	1	3	33	87	1.095	1.952
52.2	101	165	22	71	-	-	3	6	126	242
52.4	408	733	95	298	1	3	17	47	521	1.081
52.5	11	16	2	4	-	-	-	-	13	20
52.7	385	450	37	125	-	-	13	34	435	609
H ALBERGHI E RISTORANTI	131	276	49	198	1	17	8	24	189	515
55	131	276	49	198	1	17	8	24	189	515
55.3	52	125	19	80	-	-	5	17	76	222
55.4	79	151	30	118	1	17	3	7	113	293
I TRASPORTI, MAGAZZINAGGIO E CO- MUNICAZIONI	1.125	1.616	151	543	6	52	9	34	1.291	2.245
60	1.095	1.549	146	529	5	42	9	34	1.255	2.154
60.1	-	-	-	-	-	-	-	-	-	-
60.2	1.095	1.549	146	529	5	42	9	34	1.255	2.154
61	-	-	-	-	-	-	-	-	-	-
61.2	-	-	-	-	-	-	-	-	-	-
63	30	67	5	14	1	10	-	-	36	91
63.1	7	10	2	5	-	-	-	-	9	15
63.2	23	57	3	9	1	10	-	-	27	76
K ATTIVITÀ IMMOBILIARI, NOLEGGIO, IN- FORMATICA, RICERCA, ALTRE ATTI- VITÀ PROFESSIONALI ED IMPRENDI- TORIALI	189	289	23	94	2	17	18	58	232	458
72	6	20	2	6	-	-	-	-	8	26
72.5	6	20	2	6	-	-	-	-	8	26
74	183	269	21	88	2	17	18	58	224	432
74.7	93	126	11	54	2	17	11	32	117	229
74.8	90	143	10	34	-	-	7	26	107	203
O ALTRI SERVIZI PUBBLICI, SOCIALI E PERSONALI	1.426	2.102	155	520	-	-	117	297	1.698	2.919
90	-	-	1	2	-	-	-	-	1	2
90.0	-	-	1	2	-	-	-	-	1	2
93	1.426	2.102	154	518	-	-	117	297	1.697	2.917
93.0	1.426	2.102	154	518	-	-	117	297	1.697	2.917
TOTALE	11.579	24.112	2.970	16.305	44	469	819	2.536	15.412	43.422
CLASSE DI ADDETTI										
1	7.421	7.421	106	106	-	-	32	32	7.559	7.559
2	1.934	3.868	732	1.464	2	4	412	824	3.080	6.160
3 - 5	1.465	5.354	1.129	4.271	13	51	301	1.090	2.908	10.766
6 - 9	482	3.471	560	4.047	10	81	62	430	1.114	8.029
10 e più	277	3.998	443	6.417	19	333	12	160	751	10.908
TOTALE	11.579	24.112	2.970	16.305	44	469	819	2.536	15.412	43.422
TIPO DI COMUNE										
- Comune capoluogo	2.429	4.637	680	3.457	7	66	156	437	3.272	8.597
- Altri comuni	9.150	19.475	2.290	12.848	37	403	663	2.099	12.140	34.825
TOTALE	11.579	24.112	2.970	16.305	44	469	819	2.536	15.412	43.422

(a) Comprende le società semplici o di fatto e le "altre forme" di impresa

Tavola 3.10 - Esercizi di commercio ambulante (commercio su aree pubbliche) e relativi addetti per classe di addetti, classe e categoria di attività economica

ATTIVITÀ ECONOMICHE	ESERCIZI CON ADDETTI								TOTALE	
	1	2	3 - 5		6 E PIÙ		Esercizi	ADDETTI		
			Esercizi	Addetti	Esercizi	Addetti		In complesso	Di cui titolari e familiari	
52.62 Commercio al dettaglio ambulante in banchi e nei mercati	122	52	9	28	-	-	183	254	248	
52.62.1 Commercio al dettaglio ambulante in banchi e nei mercati alimentari e bevande	20	10	3	10	-	-	33	50	49	
52.62.2 Commercio al dettaglio ambulante in banchi e nei mercati di tessuti	5	3	-	-	-	-	8	11	11	
52.62.3 Commercio al dettaglio ambulante in banchi e mercati di articoli di abbigliamento	43	20	2	6	-	-	65	89	87	
52.62.4 Commercio al dettaglio ambulante in banchi e nei mercati di calzature e pelletterie	6	4	1	3	-	-	11	17	17	
52.62.5 Commercio al dettaglio ambulante in banchi e nei mercati di mobili e articoli diversi per uso domestico	5	4	-	-	-	-	9	13	12	
52.62.6 Commercio al dettaglio ambulante in banchi e nei mercati di articoli di occasione sia nuovi che usati	-	1	1	3	-	-	2	5	5	
52.62.7 Commercio al dettaglio ambulante in banchi e nei mercati di altri articoli n.c.a.	43	10	2	6	-	-	55	69	67	
52.63 Commercio al dettaglio effettuato in altre forme al di fuori di negozi	580	136	19	60	1	6	736	918	905	
52.63.3 Commercio al dettaglio effettuato in posti mobili di alimentari e bevande	157	43	7	22	1	6	208	271	268	
52.63.4 Commercio al dettaglio effettuato in posti mobili di tessuti e articoli di abbigliamento	195	40	7	22	-	-	242	297	295	
52.63.5 Altro commercio ambulante in posti mobili	228	53	5	16	-	-	286	350	342	
TOTALE	702	188	28	88	1	6	919	1.172	1.153	

Tavola 3.11 - Esercizi di commercio ambulante (commercio su aree pubbliche) e relativi addetti per categoria posizionale, diffusione territoriale, numero di mezzi di trasporto in dotazione agli esercizi stessi e per classe e categoria di attività economica

ATTIVITÀ ECONOMICHE	ADDETTI				ESERCIZI CON ATTIVITÀ COMMERCIALE SVOLTA			MEZZI DI TRASPORTO					
	Esercizi	Titolari	Familiari coadiuvanti	Altro personale	Totale	ESERCIZI CON ATTIVITÀ COMMERCIALE SVOLTA		Motoveicoli	Autovetture	Autocarri	Autonegozi	Altri	Esercizi con mezzi di trasporto non indicati (a)
						In un solo comune	In più comuni						
52.62 Commercio al dettaglio ambulante in banchi e nei mercati	183	183	65	6	254	54	129	3	19	134	7	2	26
52.62.1 Commercio al dettaglio ambulante in banchi e nei mercati alimentari e bevande	33	33	16	1	50	18	15	1	4	30	-	-	3
52.62.2 Commercio al dettaglio ambulante in banchi e nei mercati di tessuti	8	8	3	-	11	1	7	-	1	7	-	-	-
52.62.3 Commercio al dettaglio ambulante in banchi e mercati di articoli di abbigliamento	65	65	22	2	89	7	58	1	7	53	2	1	1
52.62.4 Commercio al dettaglio ambulante in banchi e nei mercati di calzature e pelletterie	11	11	6	-	17	-	11	-	1	10	-	1	-
52.62.5 Commercio al dettaglio ambulante in banchi e nei mercati di mobili e articoli diversi per uso domestico	9	9	3	1	13	-	9	-	-	8	1	-	-
52.62.6 Commercio al dettaglio ambulante in banchi e nei mercati di articoli di occasione sia nuovi che usati	2	2	3	-	5	2	-	-	-	1	-	-	1
52.62.7 Commercio al dettaglio ambulante in banchi e nei mercati di altri articoli n.c.a.	55	55	12	2	69	26	29	1	6	25	4	-	21
52.63 Commercio al dettaglio effettuato in altre forme e al di fuori di negozi	736	736	169	13	918	84	652	17	159	512	27	28	25
52.63.3 Commercio al dettaglio effettuato in posti mobili di alimentari e bevande	208	208	60	3	271	27	181	5	32	154	16	4	5
52.63.4 Commercio al dettaglio effettuato in posti mobili di tessuti e articoli di abbigliamento	242	242	53	2	297	22	220	1	74	158	4	11	8
52.63.5 Altro commercio ambulante in posti mobili	286	286	56	8	350	35	251	11	53	200	7	13	12
TOTALE	919	919	234	19	1.172	138	781	20	178	646	34	30	51

(a) Comprende gli esercizi di commercio ambulante non interessati al fenomeno e quelli che, pur disponendo di mezzi di trasporto, non hanno fornito risposta

Le Istituzioni

Tavola 3.12 - Istituzioni per classe di addetti, forma istituzionale e tipo di comune

FORME ISTITUZIONALI TIPO DI COMUNE	CLASSI DI ADDETTI											Totale
	0 - 1	2	3 - 5	6 - 9	10 - 19	20 - 49	50 - 99	100 - 199	200 - 499	500 - 999	1000 e più	
Ministero o organo costituzionale	-	-	-	-	-	-	-	-	-	-	-	-
Ente locale (regione, provincia, comune)	-	-	1	-	13	21	12	6	5	1	2	61
Comunità montana	-	-	-	-	-	1	-	4	1	-	-	6
Ente sanitario pubblico	-	-	-	-	-	-	-	1	3	3	2	9
Ente di previdenza	-	-	-	-	-	-	-	-	-	-	-	-
Ente economico o ente di ricerca	1	1	1	2	5	3	1	-	1	-	-	15
Ente di assistenza, culturale, sportivo	-	-	2	2	3	5	4	3	-	-	1	20
Associazione riconosciuta o fondazione	321	25	35	19	11	9	-	-	-	-	-	420
Associazione non riconosciuta	295	19	12	5	5	3	1	-	-	-	-	340
Altra forma	18	3	8	3	-	3	-	-	-	-	-	35
TOTALE	635	48	59	31	37	45	18	14	10	4	5	906
di cui:												
- istituzioni pubbliche	19	4	12	7	21	33	17	14	10	4	5	146
- istituzioni sociali private	616	44	47	24	16	12	1	-	-	-	-	760
TIPO DI COMUNE												
- Comune capoluogo	131	19	27	13	8	12	2	3	2	1	4	222
- Altri comuni	504	29	32	18	29	33	16	11	8	3	1	684
TOTALE	635	48	59	31	37	45	18	14	10	4	5	906

Tavola 3.13 - Addetti alle istituzioni per classe di addetti e forma istituzionale

FORME ISTITUZIONALI	CLASSI DI ADDETTI											Totale
	1	2	3 - 5	6 - 9	10 - 19	20 - 49	50 - 99	100 - 199	200 - 499	500 - 999	1000 e più	
Ministero o organo costituzionale	-	-	-	-	-	-	-	-	-	-	-	-
Ente locale (regione, provincia, comune)	-	-	5	-	194	645	878	813	1.612	525	3.198	7.870
Comunità montana	-	-	-	-	-	27	-	623	301	-	-	951
Ente sanitario pubblico	-	-	-	-	-	-	-	120	1.394	1.962	4.756	8.232
Ente di previdenza	-	-	-	-	-	-	-	-	-	-	-	-
Ente economico o ente di ricerca	1	2	4	13	61	98	70	-	412	-	-	661
Ente di assistenza, culturale, sportivo	-	-	8	16	39	152	249	417	-	-	2.644	3.525
Associazione riconosciuta o fondazione	65	50	135	128	145	278	-	-	-	-	-	801
Associazione non riconosciuta	40	38	44	37	68	86	59	-	-	-	-	372
Altra forma	18	6	33	21	-	89	-	-	-	-	-	167
TOTALE	124	96	229	215	507	1.375	1.256	1.973	3.719	2.487	10.598	22.579
di cui addetti alle:												
- istituzioni pubbliche	19	8	50	50	294	1.011	1.197	1.973	3.719	2.487	10.598	21.406
- istituzioni sociali private	105	88	179	165	213	364	59	-	-	-	-	1.173

Tavola 3.14 - Istituzioni per classe di addetti, sezione, sottosezione, divisione, gruppo di attività economica e tipo di comune

ATTIVITÀ ECONOMICHE TIPO DI COMUNE		CLASSI DI ADDETTI											Totale
		0 - 1	2	3 - 5	6 - 9	10 - 19	20 - 49	50 - 99	100 - 199	199 - 499	500 - 999	1000 e più	
A	AGRICOLTURA, CACCIA E SILVICOLTURA	20	1	4	2	-	-	-	-	-	-	-	27
01		18	1	2	2	-	-	-	-	-	-	-	23
01.4		18	1	2	2	-	-	-	-	-	-	-	23
02		2	-	2	-	-	-	-	-	-	-	-	4
02.0		2	-	2	-	-	-	-	-	-	-	-	4
E	PRODUZIONE E DISTRIBUZIONE DI ENERGIA ELETTRICA, GAS E ACQUA	1	1	-	-	-	1	-	-	-	-	-	3
41		1	1	-	-	-	1	-	-	-	-	-	3
41.0		1	1	-	-	-	1	-	-	-	-	-	3
H	ALBERGHI E RISTORANTI	1	2	-	-	1	1	-	-	-	-	-	5
55		1	2	-	-	1	1	-	-	-	-	-	5
55.2		1	2	-	-	1	1	-	-	-	-	-	5
K	ATTIVITÀ IMMOBILIARI, NOLEGGIO, INFORMATICA, RICERCA, ALTRE ATTIVITÀ PROFESSIONALI ED IMPRENDITORIALI	4	2	-	1	2	1	-	1	-	-	-	11
73		4	2	-	1	1	1	-	1	-	-	-	10
73.1		1	-	-	-	1	1	-	1	-	-	-	4
73.2		3	2	-	1	-	-	-	-	-	-	-	6
74		-	-	-	-	1	-	-	-	-	-	-	1
74.1		-	-	-	-	1	-	-	-	-	-	-	1
L	PUBBLICA AMMINISTRAZIONE E DIFESA; ASSICURAZIONE SOCIALE OBBLIGATORIA	1	1	3	3	18	25	12	10	7	1	2	83
75		1	1	3	3	18	25	12	10	7	1	2	83
75.1		1	1	3	3	18	25	12	10	7	1	2	83
75.3		-	-	-	-	-	-	-	-	-	-	-	-
M	ISTRUZIONE	10	4	19	7	2	3	1	1	-	-	1	48
80		10	4	19	7	2	3	1	1	-	-	1	48
80.1		3	3	14	7	1	1	-	-	-	-	-	29
80.2		2	-	3	-	1	2	-	-	-	-	-	8
80.3		2	-	-	-	-	-	1	1	-	-	-	5
80.4		3	1	2	-	-	-	-	-	-	-	-	6
N	SANITÀ E ALTRI SERVIZI SOCIALI	39	4	8	6	7	8	4	2	3	3	2	86
85		39	4	8	6	7	8	4	2	3	3	2	86
85.1		2	-	-	-	-	-	-	1	3	3	2	11
85.2		-	-	-	-	-	-	-	-	-	-	-	-
85.3		37	4	8	6	7	8	4	1	-	-	-	75
O	ALTRI SERVIZI PUBBLICI, SOCIALI E PERSONALI	559	33	25	12	7	6	1	-	-	-	-	643
90		-	-	-	-	-	-	-	-	-	-	-	-
90.0		-	-	-	-	-	-	-	-	-	-	-	-
91		262	15	16	7	6	4	1	-	-	-	-	311
91.1		31	4	10	5	4	3	1	-	-	-	-	58
91.2		5	-	-	-	-	-	-	-	-	-	-	5
91.3		226	11	6	2	2	1	-	-	-	-	-	248
92		297	18	9	5	1	2	-	-	-	-	-	332
92.1		-	-	-	-	-	-	-	-	-	-	-	-
92.2		-	-	-	-	-	-	-	-	-	-	-	-
92.3		49	-	3	3	-	1	-	-	-	-	-	56
92.4		-	-	-	-	-	-	-	-	-	-	-	-
92.5		2	4	2	-	-	-	-	-	-	-	-	8
92.6		199	9	3	2	1	1	-	-	-	-	-	215
92.7		47	5	1	-	-	-	-	-	-	-	-	53
93		-	-	-	-	-	-	-	-	-	-	-	-
93.0		-	-	-	-	-	-	-	-	-	-	-	-
TOTALE		635	48	59	31	37	45	18	14	10	4	5	906
di cui:													
- istituzioni pubbliche		19	4	12	7	21	33	17	14	10	4	5	146
- istituzioni sociali private		616	44	47	24	16	12	1	-	-	-	-	760
TIPO DI COMUNE													
- Comune capoluogo		131	19	27	13	8	12	2	3	2	1	4	222
- Altri comuni		504	29	32	18	29	33	16	11	8	3	1	684
TOTALE		635	48	59	31	37	45	18	14	10	4	5	906

Tavola 3.15 - Addetti alle istituzioni per classe di addetti e sezione, sottosezione, divisione e gruppo di attività economica

ATTIVITÀ ECONOMICHE	CLASSI DI ADDETTI											Totale
	1	2	3 - 5	6 - 9	10 - 19	20 - 49	50 - 99	100 - 199	200 - 499	500 - 999	1000 e più	
A AGRICOLTURA, CACCIA E SILVICOLTURA	17	2	18	13	-	-	-	-	-	-	-	50
01	16	2	8	13	-	-	-	-	-	-	-	39
01.4	16	2	8	13	-	-	-	-	-	-	-	39
02	1	-	10	-	-	-	-	-	-	-	-	11
02.0	1	-	10	-	-	-	-	-	-	-	-	11
E PRODUZIONE E DISTRIBUZIONE DI ENERGIA ELETTRICA, GAS E ACQUA	1	2	-	-	-	49	-	-	-	-	-	52
41	1	2	-	-	-	49	-	-	-	-	-	52
41.0	1	2	-	-	-	49	-	-	-	-	-	52
H ALBERGHI E RISTORANTI	1	4	-	-	12	46	-	-	-	-	-	63
55	1	4	-	-	12	46	-	-	-	-	-	63
55.2	1	4	-	-	12	46	-	-	-	-	-	63
K ATTIVITÀ IMMOBILIARI, NOLEGGIO, INFORMATICA, RICERCA, ALTRE ATTIVITÀ PROFESSIONALI ED IMPRENDITORIALI	-	4	-	6	26	20	-	124	-	-	-	180
73	-	4	-	6	15	20	-	124	-	-	-	169
73.1	-	-	-	-	15	20	-	124	-	-	-	159
73.2	-	4	-	6	-	-	-	-	-	-	-	10
74	-	-	-	-	11	-	-	-	-	-	-	11
74.1	-	-	-	-	11	-	-	-	-	-	-	11
L PUBBLICA AMMINISTRAZIONE E DIFESA; ASSICURAZIONE SOCIALE OBBLIGATORIA	1	2	12	19	255	766	878	1.436	2.325	525	3.198	9.417
75	1	2	12	19	255	766	878	1.436	2.325	525	3.198	9.417
75.1	1	2	12	19	255	766	878	1.436	2.325	525	3.198	9.417
75.3	-	-	-	-	-	-	-	-	-	-	-	-
M ISTRUZIONE	5	8	78	48	30	74	54	182	-	-	2.644	3.123
80	5	8	78	48	30	74	54	182	-	-	2.644	3.123
80.1	2	6	58	48	11	27	-	-	-	-	-	152
80.2	1	-	12	-	19	47	-	-	-	-	-	79
80.3	1	-	-	-	-	-	54	182	-	-	2.644	2.881
80.4	1	2	8	-	-	-	-	-	-	-	-	11
N SANITÀ E ALTRI SERVIZI SOCIALI	12	8	30	44	97	266	254	231	1.394	1.962	4.756	9.054
85	12	8	30	44	97	266	254	231	1.394	1.962	4.756	9.054
85.1	1	-	-	-	-	-	-	120	1.394	1.962	4.756	8.233
85.2	-	-	-	-	-	-	-	-	-	-	-	-
85.3	11	8	30	44	97	266	254	111	-	-	-	821
O ALTRI SERVIZI PUBBLICI, SOCIALI E PERSONALI	87	66	91	85	87	154	70	-	-	-	-	640
90	-	-	-	-	-	-	-	-	-	-	-	-
90.0	-	-	-	-	-	-	-	-	-	-	-	-
91	49	30	59	48	75	96	70	-	-	-	-	427
91.1	16	8	35	35	44	72	70	-	-	-	-	280
91.2	1	-	-	-	-	-	-	-	-	-	-	1
91.3	32	22	24	13	31	24	-	-	-	-	-	146
92	38	36	32	37	12	58	-	-	-	-	-	213
92.1	-	-	-	-	-	-	-	-	-	-	-	-
92.2	-	-	-	-	-	-	-	-	-	-	-	-
92.3	6	-	12	21	-	21	-	-	-	-	-	60
92.4	-	-	-	-	-	-	-	-	-	-	-	-
92.5	1	8	6	-	-	-	-	-	-	-	-	15
92.6	24	18	11	16	12	37	-	-	-	-	-	118
92.7	7	10	3	-	-	-	-	-	-	-	-	20
93	-	-	-	-	-	-	-	-	-	-	-	-
93.0	-	-	-	-	-	-	-	-	-	-	-	-
TOTALE	124	96	229	215	507	1.375	1.256	1.973	3.719	2.487	10.598	22.579
di cui addetti alle:												
- istituzioni pubbliche	19	8	50	50	294	1.011	1.197	1.973	3.719	2.487	10.598	21.406
- istituzioni sociali private	105	88	179	165	213	364	59	-	-	-	-	1.173

Tavola 3.16 - Istituzioni e unità locali dipendenti secondo la diffusione territoriale per sezione, sottosezione, divisione e gruppo di attività economica, classe di addetti e tipo di comune

ATTIVITÀ ECONOMICHE CLASSI DI ADDETTI TIPO DI COMUNE		ISTITUZIONI A DIFFUSIONE											
		COMUNALE				PROVINCIALE		REGIONALE		NAZIONALE		TOTALE	
				DI CUI PLURILocalizzate									
		Istituzioni	Unità locali	Istituzioni	Unità locali	Istituzioni	Unità locali	Istituzioni	Unità locali	Istituzioni	Unità locali	Istituzioni	Unità locali
A	AGRICOLTURA, CACCIA E SILVICOLTURA	27	27	-	-	-	-	-	-	-	-	27	27
01		23	23	-	-	-	-	-	-	-	-	23	23
01.4		23	23	-	-	-	-	-	-	-	-	23	23
02		4	4	-	-	-	-	-	-	-	-	4	4
02.0		4	4	-	-	-	-	-	-	-	-	4	4
E	PRODUZIONE E DISTRIBUZIONE DI ENERGIA ELETTRICA, GAS E ACQUA	3	3	-	-	-	-	-	-	-	-	3	3
41		3	3	-	-	-	-	-	-	-	-	3	3
41.0		3	3	-	-	-	-	-	-	-	-	3	3
H	ALBERGHI E RISTORANTI	5	5	-	-	-	-	-	-	-	-	5	5
55		5	5	-	-	-	-	-	-	-	-	5	5
55.2		5	5	-	-	-	-	-	-	-	-	5	5
K	ATTIVITÀ IMMOBILIARI, NOLEGGIO, INFORMATICA, RICERCA, ALTRE ATTIVITÀ PROFESSIONALI ED IMPRENDITORIALI	9	9	-	-	-	-	1	6	1	6	11	21
73		9	9	-	-	-	-	-	1	6	6	10	15
73.1		3	3	-	-	-	-	-	1	6	6	4	9
73.2		6	6	-	-	-	-	-	-	-	-	6	6
74		-	-	-	-	-	-	1	6	-	-	1	6
74.1		-	-	-	-	-	-	1	6	-	-	1	6
L	PUBBLICA AMMINISTRAZIONE E DIFESA; ASSICURAZIONE SOCIALE OBBLIGATORIA	74	354	43	323	6	21	1	2	2	65	83	442
75		74	354	43	323	6	21	1	2	2	65	83	442
75.1		74	354	43	323	6	21	1	2	2	65	83	442
M	ISTRUZIONE	45	51	3	9	2	5	1	5	-	-	48	61
80		45	51	3	9	2	5	1	5	-	-	48	61
80.1		28	28	-	-	1	3	-	-	-	-	29	31
80.2		7	8	1	2	1	2	-	-	-	-	8	10
80.3		4	7	1	4	-	-	1	5	-	-	5	12
80.4		6	8	1	3	-	-	-	-	-	-	6	8
N	SANITÀ E ALTRI SERVIZI SOCIALI	68	83	8	23	10	208	2	22	6	49	86	362
85		68	83	8	23	10	208	2	22	6	49	86	362
85.1		2	2	-	-	8	201	1	17	-	-	11	220
85.2		-	-	-	-	-	-	-	-	-	-	-	-
85.3		66	81	8	23	2	7	1	5	6	49	75	142
O	ALTRI SERVIZI PUBBLICI, SOCIALI E PERSONALI	627	650	12	35	11	43	3	6	2	7	643	706
90		-	-	-	-	-	-	-	-	-	-	-	-
90.0		-	-	-	-	-	-	-	-	-	-	-	-
91		299	317	7	25	8	35	3	6	1	3	311	361
91.1		50	50	-	-	5	27	3	6	-	-	58	83
91.2		5	5	-	-	-	-	-	-	-	-	5	5
91.3		244	262	7	25	3	8	-	-	1	3	248	273
92		328	333	5	10	3	8	-	-	1	4	332	345
92.1		-	-	-	-	-	-	-	-	-	-	-	-
92.2		-	-	-	-	-	-	-	-	-	-	-	-
92.3		55	55	-	-	-	-	-	-	1	4	56	59
92.4		-	-	-	-	-	-	-	-	-	-	-	-
92.5		8	9	1	2	-	-	-	-	-	-	8	9
92.6		213	217	4	8	2	6	-	-	-	-	215	223
92.7		52	52	-	-	1	2	-	-	-	-	53	54
93		-	-	-	-	-	-	-	-	-	-	-	-
93.0		-	-	-	-	-	-	-	-	-	-	-	-
TOTALE		858	1.182	66	390	29	277	8	41	11	127	906	1.627
di cui:													
- istituzioni pubbliche		120	405	46	331	16	233	4	29	6	97	146	764
- istituzioni sociali private		738	777	20	59	13	44	4	12	5	30	760	863
CLASSE DI ADDETTI													
0 - 1		630	647	8	25	4	13	-	-	1	3	635	663
2		46	49	3	6	2	4	-	-	-	-	48	53
3 - 5		56	61	3	8	2	5	-	-	1	4	59	70
6 - 9		29	30	1	2	-	-	2	4	-	-	31	34
10 - 19		30	53	11	34	5	23	1	6	-	5	37	87
20 - 49		39	87	17	65	3	10	1	2	2	10	45	109
50 - 99		14	49	10	45	1	7	-	-	3	34	18	90
100 - 199		8	51	7	50	4	28	1	5	1	6	14	90
200 - 499		5	111	5	111	3	33	2	19	-	-	10	163
500 - 999		-	-	-	-	3	72	-	-	1	23	4	95
1000 e più		1	44	1	44	2	82	1	5	1	42	5	173
TOTALE		858	1.182	66	390	29	277	8	41	11	127	906	1.627
TIPO DI COMUNE													
- Comune capoluogo		200	251	6	57	10	80	7	24	5	81	222	436
- Altri comuni		658	931	60	333	19	197	1	17	6	46	684	1.191
TOTALE		858	1.182	66	390	29	277	8	41	11	127	906	1.627

Tavola 3.17 - Istituzioni e addetti secondo il numero di unità locali per sezione, sottosezione, divisione e gruppo di attività economica, classe di addetti e tipo di comune

ATTIVITÀ ECONOMICHE CLASSI DI ADDETTI TIPO DI COMUNE	ISTITUZIONI PLURILocalizzate CON UNITÀ LOCALI											
	ISTITUZIONI UNILocalizzate		2		3		4		5 E PIÙ		TOTALE	
	N.	Addetti	N.	Addetti	N.	Addetti	N.	Addetti	N.	Addetti	N.	Addetti
A AGRICOLTURA, CACCIA E SILVICOLTURA	27	50	-	-	-	-	-	-	-	-	27	50
01	23	39	-	-	-	-	-	-	-	-	23	39
01.4	23	39	-	-	-	-	-	-	-	-	23	39
02	4	11	-	-	-	-	-	-	-	-	4	11
02.0	4	11	-	-	-	-	-	-	-	-	4	11
E PRODUZIONE E DISTRIBUZIONE DI ENERGIA ELETTRICA, GAS E ACQUA	3	52	-	-	-	-	-	-	-	-	3	52
41	3	52	-	-	-	-	-	-	-	-	3	52
41.0	3	52	-	-	-	-	-	-	-	-	3	52
H ALBERGHI E RISTORANTI	5	63	-	-	-	-	-	-	-	-	5	63
55	5	63	-	-	-	-	-	-	-	-	5	63
55.2	5	63	-	-	-	-	-	-	-	-	5	63
K ATTIVITÀ IMMOBILIARI, NOLEGGIO, INFORMATICA, RICERCA, ALTRE ATTIVITÀ PROFESSIONALI ED IMPRENDITORIALI	9	45	-	-	-	-	-	-	2	135	11	180
73	9	45	-	-	-	-	-	-	1	124	10	169
73.1	3	35	-	-	-	-	-	-	1	124	4	159
73.2	6	10	-	-	-	-	-	-	-	-	6	10
74	-	-	-	-	-	-	-	-	1	11	1	11
74.1	-	-	-	-	-	-	-	-	1	11	1	11
74.8	-	-	-	-	-	-	-	-	-	-	-	-
L PUBBLICA AMMINISTRAZIONE E DIFESA; ASSICURAZIONE SOCIALE OBBLIGATORIA	31	739	14	1.233	6	311	9	442	23	6.692	83	9.417
75	31	739	14	1.233	6	311	9	442	23	6.692	83	9.417
75.1	31	739	14	1.233	6	311	9	442	23	6.692	83	9.417
75.2	-	-	-	-	-	-	-	-	-	-	-	-
75.3	-	-	-	-	-	-	-	-	-	-	-	-
M ISTRUZIONE	42	240	2	46	2	11	1	182	1	2.644	48	3.123
80	42	240	2	46	2	11	1	182	1	2.644	48	3.123
80.1	28	141	-	-	1	11	-	-	-	-	29	152
80.2	6	33	2	46	-	-	-	-	-	-	8	79
80.3	3	55	-	-	-	-	1	182	1	2.644	5	2.881
80.4	5	11	-	-	1	-	-	-	-	-	6	11
N SANITÀ E ALTRI SERVIZI SOCIALI	60	326	5	58	1	42	4	60	16	8.568	86	9.054
85	60	326	5	58	1	42	4	60	16	8.568	86	9.054
85.1	2	1	-	-	-	-	-	-	9	8.232	11	8.233
85.2	-	-	-	-	-	-	-	-	-	-	-	-
85.3	58	325	5	58	1	42	4	60	7	336	75	821
O ALTRI SERVIZI PUBBLICI, SOCIALI E PERSONALI	615	396	17	62	3	29	3	45	5	108	643	640
90	-	-	-	-	-	-	-	-	-	-	-	-
90.0	-	-	-	-	-	-	-	-	-	-	-	-
91	292	213	10	53	3	29	1	24	5	108	311	427
91.1	50	118	3	41	2	28	-	-	3	93	58	280
91.2	5	1	-	-	-	-	-	-	-	-	5	1
91.3	237	94	7	12	1	1	1	24	2	15	248	146
92	323	183	7	9	-	-	2	21	-	-	332	213
92.1	-	-	-	-	-	-	-	-	-	-	-	-
92.2	-	-	-	-	-	-	-	-	-	-	-	-
92.3	55	39	-	-	-	-	1	21	-	-	56	60
92.4	-	-	-	-	-	-	-	-	-	-	-	-
92.5	7	12	1	3	-	-	-	-	-	-	8	15
92.6	209	113	5	5	-	-	1	-	-	-	215	118
92.7	52	19	1	1	-	-	-	-	-	-	53	20
93	-	-	-	-	-	-	-	-	-	-	-	-
93.0	-	-	-	-	-	-	-	-	-	-	-	-
TOTALE	792	1.911	38	1.399	12	393	17	729	47	18.147	906	22.579
di cui:												
- istituzioni pubbliche	74	1.149	16	1.274	6	311	11	648	39	18.024	146	21.406
- istituzioni sociali private	718	762	22	125	6	82	6	81	8	123	760	1.173
CLASSE DI ADDETTI												
0 - 1	622	120	8	3	2	1	1	-	2	-	635	124
2	43	86	5	10	-	-	-	-	-	-	48	96
3 - 5	53	206	3	11	1	5	2	7	-	-	59	229
6 - 9	28	195	3	20	-	-	-	-	-	-	31	215
10 - 19	19	259	8	109	1	11	3	46	6	82	37	507
20 - 49	22	665	6	195	6	173	6	163	5	179	45	1.375
50 - 99	4	244	2	164	1	64	3	216	8	568	18	1.256
100 - 199	1	136	1	174	1	139	2	297	9	1.227	14	1.973
200 - 499	-	-	2	713	-	-	-	-	8	3.006	10	3.719
500 - 999	-	-	-	-	-	-	-	-	4	2.487	4	2.487
1000 e più	-	-	-	-	-	-	-	-	5	10.598	5	10.598
TOTALE	792	1.911	38	1.399	12	393	17	729	47	18.147	906	22.579
TIPO DI COMUNE												
- Comune capoluogo	194	581	10	818	2	23	4	209	12	10.033	222	11.664
- Altri comuni	598	1.330	28	581	10	370	13	520	35	8.114	684	10.915
TOTALE	792	1.911	38	1.399	12	393	17	729	47	18.147	906	22.579

Tavola 3.18 - Istituzioni e addetti che utilizzano attrezzature informatiche, beni capitali in leasing, che sono consorziate o associate con altre strutture per sezione, sottosezione, divisione e gruppo di attività economica, classe di addetti e tipo di comune

ATTIVITÀ ECONOMICHE CLASSI DI ADDETTI TIPO DI COMUNE	DI CUI ISTITUZIONI							
	TOTALE ISTITUZIONI (a)		CON UTILIZZO DI ATTREZZATURE INFORMATICHE		CON UTILIZZO DI BENI CAPITALI IN LEASING		CONSORZIATE O ASSOCIATE TEMPORANEAMENTE (b)	
	N.	Addetti	N.	Addetti	N.	Addetti	N.	Addetti
A AGRICOLTURA, CACCIA E SILVICOLTURA	27	50	1	2	-	-	1	5
01	23	39	1	2	-	-	1	5
01.4	23	39	1	2	-	-	1	5
02	4	11	-	-	-	-	-	-
02.0	4	11	-	-	-	-	-	-
E PRODUZIONE E DISTRIBUZIONE DI ENERGIA ELETTRICA, GAS E ACQUA	3	52	*	*	*	*	*	*
41	3	52	*	*	*	*	*	*
41.0	3	52	*	*	*	*	*	*
H ALBERGHI E RISTORANTI	5	63	*	*	*	*	*	*
55	5	63	*	*	*	*	*	*
55.2	5	63	*	*	*	*	*	*
K ATTIVITÀ IMMOBILIARI, NOLEGGIO, INFORMATICA, RICERCA, ALTRE ATTIVITÀ PROFESSIONALI ED IMPRENDITORIALI	11	180	*	*	*	*	*	*
73	10	169	7	167	-	-	1	-
73.1	4	159	4	159	-	-	-	-
73.2	6	10	3	8	-	-	1	-
74	1	11	*	*	*	*	*	*
74.1	1	11	*	*	*	*	*	*
L PUBBLICA AMMINISTRAZIONE E DIFESA; ASSICURAZIONE SOCIALE OBBLIGATORIA	83	9.417	71	8.693	9	576	22	2.081
75	83	9.417	71	8.693	9	576	22	2.081
75.1	83	9.417	71	8.693	9	576	22	2.081
75.3	-	-	-	-	-	-	-	-
M ISTRUZIONE	48	3.123	12	319	2	236	7	245
80	48	3.123	12	319	2	236	7	245
80.1	29	152	-	-	-	-	-	-
80.2	8	79	7	79	-	-	2	5
80.3	5	2.881	3	236	2	236	3	237
80.4	6	11	2	4	-	-	2	3
N SANITÀ E ALTRI SERVIZI SOCIALI	86	9.054	29	8.686	5	4.650	16	224
85	86	9.054	29	8.686	5	4.650	16	224
85.1	11	8.233	10	8.233	3	4.533	1	-
85.2	-	-	-	-	-	-	-	-
85.3	75	821	19	453	2	117	15	224
O ALTRI SERVIZI PUBBLICI, SOCIALI E PERSONALI	643	640	99	404	9	50	114	165
90	-	-	-	-	-	-	-	-
90.0	-	-	-	-	-	-	-	-
91	311	427	72	346	5	45	54	133
91.1	58	280	40	252	2	31	22	76
91.2	5	1	3	1	-	-	3	1
91.3	248	146	29	93	3	14	29	56
92	332	213	27	58	4	5	60	32
92.1	-	-	-	-	-	-	-	-
92.2	-	-	-	-	-	-	-	-
92.3	56	60	3	24	1	-	5	-
92.4	-	-	-	-	-	-	-	-
92.5	8	15	3	6	2	5	1	2
92.6	215	118	19	26	1	-	43	23
92.7	53	20	2	2	-	-	11	7
93	-	-	-	-	-	-	-	-
93.0	-	-	-	-	-	-	-	-
TOTALE	906	22.579	223	18.369	25	5.512	164	2.781
di cui:								
- istituzioni pubbliche	146	21.406	101	17.802	15	5.456	32	2.591
- istituzioni sociali private	760	1.173	122	567	10	56	132	190
CLASSE DI ADDETTI								
0 - 1	635	124	64	30	3	1	106	24
2	48	96	18	36	1	2	9	18
3 - 5	59	229	21	72	3	10	10	38
6 - 9	31	215	15	104	4	25	6	45
10 - 19	37	507	23	320	2	34	11	146
20 - 49	45	1.375	35	1.072	3	86	8	247
50 - 99	18	1.256	16	1.127	2	149	7	497
100 - 199	-	-	-	-	-	-	-	-
200 - 499	-	-	-	-	-	-	-	-
500 - 999	-	-	-	-	-	-	-	-
1000 e più	33	18.777	31	15.608	7	5.205	7	1.766
TOTALE	906	22.579	223	18.369	25	5.512	164	2.781
TIPO DI COMUNE								
- Comune capoluogo	222	11.664	96	8.283	11	3.693	63	551
- Altri comuni	684	10.915	127	10.086	14	1.819	101	2.230
TOTALE	906	22.579	223	18.369	25	5.512	164	2.781

(a) Riferito alle istituzioni censite in complesso

(b) Con altre strutture (imprese o istituzioni)

Le unità locali delle imprese

Tavola 3.19 - Unità locali delle imprese per classe di addetti, sezione, sottosezione, divisione, gruppo di attività economica e tipo di comune

ATTIVITÀ ECONOMICHE TIPO DI COMUNE	CLASSI DI ADDETTI										Unità locali senza ad- detti	Totale	
	1	2	3 - 5	6 - 9	10 - 19	20 - 49	50 - 99	100 - 199	200 - 499	500 - 999			1000 e più
A AGRICOLTURA, CACCIA E SILVICOLTURA	196	68	55	21	4	2	1	-	-	-	-	3	350
01	144	54	49	17	4	2	1	-	-	-	-	1	272
01.1	4	-	7	3	-	-	-	-	-	-	-	-	14
01.2	4	-	3	-	-	-	-	-	-	-	-	-	7
01.4	136	52	38	14	1	2	1	-	-	-	-	1	245
01.5	-	2	1	-	3	-	-	-	-	-	-	-	6
02	52	14	6	4	-	-	-	-	-	-	-	2	78
02.0	52	14	6	4	-	-	-	-	-	-	-	2	78
B PESCA, PISCICOLTURA E SERVIZI CONNESSI	5	5	3	3	3	-	-	-	-	-	-	-	19
05	5	5	3	3	3	-	-	-	-	-	-	-	19
05.0	5	5	3	3	3	-	-	-	-	-	-	-	19
C ESTRAZIONE DI MINE- RALI	12	15	17	16	12	3	-	-	-	-	-	-	75
CA ESTRAZIONE DI MINE- RALI ENERGETICI	-	-	-	-	-	-	-	-	-	-	-	-	-
10	-	-	-	-	-	-	-	-	-	-	-	-	-
10.1	-	-	-	-	-	-	-	-	-	-	-	-	-
10.2	-	-	-	-	-	-	-	-	-	-	-	-	-
10.3	-	-	-	-	-	-	-	-	-	-	-	-	-
11	-	-	-	-	-	-	-	-	-	-	-	-	-
11.1	-	-	-	-	-	-	-	-	-	-	-	-	-
11.2	-	-	-	-	-	-	-	-	-	-	-	-	-
12	-	-	-	-	-	-	-	-	-	-	-	-	-
12.0	-	-	-	-	-	-	-	-	-	-	-	-	-
CB ESTRAZIONE DI MINE- RALI NON ENERGETICI	12	15	17	16	12	3	-	-	-	-	-	-	75
13	-	-	-	-	-	-	-	-	-	-	-	-	-
13.1	-	-	-	-	-	-	-	-	-	-	-	-	-
13.2	-	-	-	-	-	-	-	-	-	-	-	-	-
14	12	15	17	16	12	3	-	-	-	-	-	-	75
14.1	4	5	7	7	9	1	-	-	-	-	-	-	33
14.2	7	9	9	8	1	1	-	-	-	-	-	-	35
14.3	-	1	-	-	-	-	-	-	-	-	-	-	1
14.4	-	-	-	-	-	-	-	-	-	-	-	-	-
14.5	1	-	1	1	2	1	-	-	-	-	-	-	6
D ATTIVITÀ MANIFATTU- RIERE	2.639	1.352	1.649	825	757	356	99	37	17	1	3	12	7.747
DA INDUSTRIE ALIMENTARI, DELLE BEVANDE E DEL TABACCO	156	188	269	94	70	45	13	7	3	1	1	4	851
15	151	176	254	91	67	39	8	5	2	-	1	4	798
15.1	13	13	14	12	15	7	1	1	-	-	-	1	77
15.2	-	-	-	-	-	-	-	-	-	-	-	-	-
15.3	4	-	5	-	1	1	-	-	-	-	-	1	12
15.4	37	22	28	4	1	4	2	-	-	-	-	-	98
15.5	8	5	2	6	6	3	1	-	-	-	-	-	31
15.6	19	14	26	9	7	6	2	-	-	-	-	1	84
15.7	4	4	6	2	4	7	1	1	1	-	-	-	30
15.8	61	114	162	49	24	5	1	3	1	-	1	1	422
15.9	5	4	11	9	9	6	-	-	-	-	-	-	44
16	5	12	15	3	3	6	5	2	1	1	-	-	53
16.0	5	12	15	3	3	6	5	2	1	1	-	-	53
DB INDUSTRIE TESSILI E DELL'ABBIGLIAMENTO	803	404	478	302	242	110	28	7	3	-	-	2	2.379
17	323	185	210	160	91	31	4	2	1	-	-	1	1.008
17.1	10	2	4	4	4	2	-	-	-	-	-	-	26
17.2	7	11	10	4	4	-	-	-	1	-	-	-	37
17.3	14	8	10	9	4	2	1	-	-	-	-	-	48
17.4	21	11	9	8	2	1	-	-	-	-	-	1	53
17.5	34	8	11	8	2	2	-	-	-	-	-	-	65
17.6	58	36	47	27	15	3	-	-	-	-	-	-	186
17.7	179	109	119	100	60	21	3	2	-	-	-	-	593
18	480	219	268	142	151	79	24	5	2	-	-	1	1.371
18.1	18	6	9	6	8	6	3	-	-	-	-	-	56
18.2	433	207	250	136	143	73	21	5	2	-	-	1	1.271
18.3	29	6	9	-	-	-	-	-	-	-	-	-	44
DC INDUSTRIE CONCIARIE, FABBRICAZIONE DI PRO- DOTTI IN CUOIO, PELLE E SIMILARI	42	15	29	29	25	10	3	-	1	-	-	-	154
19	42	15	29	29	25	10	3	-	1	-	-	-	154
19.1	2	1	1	1	-	-	-	-	-	-	-	-	5
19.2	15	6	7	5	9	4	-	-	-	-	-	-	46
19.3	25	8	21	23	16	6	3	-	1	-	-	-	103
DD INDUSTRIA DEL LEGNO E DEI PRODOTTI IN LE- GNO	381	143	104	41	38	10	2	1	-	-	-	1	721
20	381	143	104	41	38	10	2	1	-	-	-	1	721
20.1	32	9	8	2	4	1	-	-	-	-	-	-	56
20.2	-	-	-	-	-	2	-	1	-	-	-	-	3
20.3	274	109	87	31	23	5	1	-	-	-	-	1	531
20.4	1	2	2	4	2	-	-	-	-	-	-	-	11
20.5	74	23	7	4	9	2	1	-	-	-	-	-	120

Tavola 3.19 segue - Unità locali delle imprese per classe di addetti, sezione, sottosezione, divisione, gruppo di attività economica e tipo di comune

ATTIVITÀ ECONOMICHE TIPO DI COMUNE	CLASSI DI ADDETTI											Unità locali senza ad- detti	Totale
	1	2	3 - 5	6 - 9	10 - 19	20 - 49	50 - 99	100 - 199	200 - 499	500 - 999	1000 e più		
DE FABBRICAZIONE DELLA PASTA-CARTA, DELLA CARTA E DEI PRODOTTI DI CARTA; STAMPA ED EDITORIA	92	74	116	62	64	18	6	3	1	-	-	1	437
21	10	6	20	18	16	8	4	2	1	-	-	-	85
21.1	-	-	-	-	-	3	-	-	-	-	-	-	3
21.2	10	6	20	18	16	5	4	2	1	-	-	-	82
22	82	68	96	44	48	10	2	1	-	-	-	1	352
22.1	16	12	13	3	4	1	-	-	-	-	-	1	50
22.2	65	55	83	41	44	9	2	1	-	-	-	-	300
22.3	1	1	-	-	-	-	-	-	-	-	-	-	2
DF FABBRICAZIONE DI COKE, RAFFINERIE DI PETROLIO, TRATTAMENTO DEI COMBUSTIBILI NUCLEARI	1	4	5	1	4	1	-	-	-	-	-	-	16
23	1	4	5	1	4	1	-	-	-	-	-	-	16
23.1	-	-	-	-	-	-	-	-	-	-	-	-	-
23.2	1	4	5	1	4	1	-	-	-	-	-	-	16
23.3	-	-	-	-	-	-	-	-	-	-	-	-	-
DG FABBRICAZIONE DI PRODOTTI CHIMICI E DI FIBRE SINTETICHE E ARTIFICIALI	19	9	11	5	6	9	-	1	-	-	-	-	60
24	19	9	11	5	6	9	-	1	-	-	-	-	60
24.1	1	1	-	-	1	4	-	-	-	-	-	-	7
24.2	2	1	-	-	-	-	-	-	-	-	-	-	3
24.3	4	3	2	1	-	4	-	-	-	-	-	-	14
24.4	-	-	-	-	2	-	-	1	-	-	-	-	3
24.5	8	2	7	1	-	1	-	-	-	-	-	-	19
24.6	4	2	2	3	3	-	-	-	-	-	-	-	14
24.7	-	-	-	-	-	-	-	-	-	-	-	-	-
DH FABBRICAZIONE DI ARTICOLI IN GOMMA E MATERIE PLASTICHE	17	17	24	12	16	13	4	-	-	-	-	-	103
25	17	17	24	12	16	13	4	-	-	-	-	-	103
25.1	3	3	5	6	1	4	1	-	-	-	-	-	23
25.2	14	14	19	6	15	9	3	-	-	-	-	-	80
DI FABBRICAZIONE DI PRODOTTI DELLA LAVORAZIONE DI MINERALI NON METALLIFERI	264	102	138	73	68	50	11	7	1	-	-	2	716
26	264	102	138	73	68	50	11	7	1	-	-	2	716
26.1	17	6	13	6	5	4	-	-	1	-	-	-	52
26.2	192	61	59	19	28	20	1	-	-	-	-	-	380
26.3	2	1	-	-	3	1	5	-	-	-	-	-	12
26.4	-	3	3	-	2	3	1	1	-	-	-	-	13
26.5	2	1	2	2	4	1	1	3	-	-	-	-	16
26.6	17	17	27	33	17	21	2	3	-	-	-	2	139
26.7	32	13	34	13	8	-	-	-	-	-	-	-	100
26.8	2	-	-	-	1	-	1	-	-	-	-	-	4
DJ PRODUZIONE DI METALLO E FABBRICAZIONE DI PRODOTTI IN METALLO	270	126	179	88	96	36	10	4	1	-	-	-	810
27	2	5	5	5	2	1	4	-	1	-	-	-	25
27.1	-	-	-	-	-	-	-	-	-	-	-	-	-
27.2	-	-	-	2	-	-	1	-	1	-	-	-	4
27.3	2	3	3	2	-	1	1	-	-	-	-	-	12
27.4	-	-	2	-	-	-	-	-	-	-	-	-	2
27.5	-	2	-	1	2	-	2	-	-	-	-	-	7
28	268	121	174	83	94	35	6	4	-	-	-	-	785
28.1	64	42	79	37	48	15	3	4	-	-	-	-	292
28.2	1	4	5	4	2	1	-	-	-	-	-	-	17
28.3	-	-	-	-	-	-	-	-	-	-	-	-	-
28.4	2	4	4	1	5	4	-	-	-	-	-	-	20
28.5	57	23	26	19	18	6	2	-	-	-	-	-	151
28.6	7	2	6	3	3	2	1	-	-	-	-	-	24
28.7	137	46	54	19	18	7	-	-	-	-	-	-	281
DK FABBRICAZIONE DI MACCHINE ED APPARECCHI MECCANICI, COMPRESI L'INSTALLAZIONE, IL MONTAGGIO, LA RIPARAZIONE E LA MANUTENZIONE	86	39	69	34	40	21	12	3	5	-	-	-	309
29	86	39	69	34	40	21	12	3	5	-	-	-	309
29.1	3	5	4	2	4	1	1	-	1	-	-	-	21
29.2	37	14	23	11	13	5	1	-	1	-	-	-	105
29.3	21	11	23	8	7	6	4	1	1	-	-	-	82
29.4	3	1	1	1	2	-	-	-	-	-	-	-	8
29.5	18	7	17	10	12	8	4	2	1	-	-	-	79
29.6	-	-	-	-	-	-	-	-	-	-	-	-	-
29.7	4	1	1	2	2	1	2	-	1	-	-	-	14

Tavola 3.19 segue - Unità locali delle imprese per classe di addetti, sezione, sottosezione, divisione, gruppo di attività economica e tipo di comune

ATTIVITÀ ECONOMICHE TIPO DI COMUNE	CLASSI DI ADDETTI											Unità locali senza ad- detti	Totale
	1	2	3 - 5	6 - 9	10 - 19	20 - 49	50 - 99	100 - 199	200 - 499	500 - 999	1000 e più		
DL FABBRICAZIONE DI MACCHINE ELETTRICHE E DI APPARECCHIATURE ELETTRICHE ED OTTICHE	192	97	83	35	27	11	3	1	-	-	-	1	450
30	-	-	-	1	3	-	-	-	-	-	-	-	4
30.0	-	-	-	1	3	-	-	-	-	-	-	-	4
31	46	21	22	18	14	3	1	1	-	-	-	-	126
31.1	4	5	3	6	2	1	-	1	-	-	-	-	22
31.2	2	1	2	2	1	2	-	-	-	-	-	-	10
31.3	-	-	-	-	-	-	1	-	-	-	-	-	1
31.4	-	-	-	-	-	-	-	-	-	-	-	-	-
31.5	5	8	5	2	4	-	-	-	-	-	-	-	24
31.6	35	7	12	8	7	-	-	-	-	-	-	-	69
32	36	14	21	2	4	4	1	-	-	-	-	-	82
32.1	1	1	2	-	-	-	-	-	-	-	-	-	4
32.2	34	12	19	2	3	3	1	-	-	-	-	-	74
32.3	1	1	-	-	1	1	-	-	-	-	-	-	4
33	110	62	40	14	6	4	1	-	-	-	-	1	238
33.1	91	56	36	8	3	2	-	-	-	-	-	1	197
33.2	10	1	2	3	2	-	1	-	-	-	-	-	19
33.3	2	1	-	-	-	-	-	-	-	-	-	-	3
33.4	7	4	2	3	1	2	-	-	-	-	-	-	19
33.5	-	-	-	-	-	-	-	-	-	-	-	-	-
DM FABBRICAZIONE DI MEZZI DI TRASPORTO	3	4	2	4	10	7	4	2	1	-	2	-	39
34	1	2	1	2	10	4	1	2	-	-	-	-	23
34.1	1	-	-	-	2	-	-	-	-	-	-	-	3
34.2	-	-	-	-	6	2	-	1	-	-	-	-	9
34.3	-	2	1	2	2	2	1	1	-	-	-	-	11
35	2	2	1	2	-	3	3	-	1	-	2	-	16
35.1	1	1	1	1	-	-	-	-	-	-	-	-	4
35.2	-	-	-	-	-	-	1	-	-	-	2	-	3
35.3	-	-	-	-	-	2	2	-	1	-	-	-	5
35.4	1	1	-	-	-	1	-	-	-	-	-	-	3
35.5	-	-	-	1	-	-	-	-	-	-	-	-	1
DN ALTRE INDUSTRIE MANIFATTURIERE	313	130	142	45	51	15	3	1	1	-	-	1	702
36	308	125	138	44	50	15	3	1	1	-	-	1	686
36.1	219	101	115	37	44	13	2	1	1	-	-	-	533
36.2	58	13	13	3	1	-	-	-	-	-	-	-	88
36.3	2	1	1	-	1	1	-	-	-	-	-	-	6
36.4	1	-	3	-	-	-	-	-	-	-	-	-	4
36.5	5	1	1	-	-	-	-	-	-	-	-	-	7
36.6	23	9	5	4	4	1	1	-	-	-	-	1	48
37	5	5	4	1	1	-	-	-	-	-	-	-	16
37.1	4	2	2	1	1	-	-	-	-	-	-	-	10
37.2	1	3	2	-	-	-	-	-	-	-	-	-	6
E PRODUZIONE E DISTRIBUZIONE DI ENERGIA ELETTRICA, GAS E ACQUA	6	6	7	6	8	11	6	5	1	-	-	7	63
40	5	2	6	6	7	10	6	3	1	-	-	2	48
40.1	2	-	3	5	2	9	5	3	1	-	-	-	30
40.2	3	2	3	1	5	1	-	-	-	-	-	2	18
40.3	-	-	-	-	-	-	-	-	-	-	-	-	-
41	1	4	1	-	1	1	-	2	-	-	-	5	15
41.0	1	4	1	-	1	1	-	2	-	-	-	5	15
F COSTRUZIONI	2.730	944	1.153	431	202	57	7	2	-	-	-	63	5.589
45	2.730	944	1.153	431	202	57	7	2	-	-	-	63	5.589
45.1	62	25	35	9	6	2	-	-	-	-	-	-	139
45.2	1.043	537	799	305	141	37	6	2	-	-	-	59	2.929
45.3	570	214	192	93	49	16	1	-	-	-	-	2	1.137
45.4	1.055	167	127	24	6	2	-	-	-	-	-	2	1.383
45.5	-	1	-	-	-	-	-	-	-	-	-	-	1
G COMMERCIO ALL'INGROSSO E AL DETTAGLIO; RIPARAZIONE DI AUTOVEICOLI, MOTOCICLI E DI BENI PERSONALI E PER LA CASA	7.810	3.979	2.495	509	259	71	8	3	-	-	-	39	15.173
50	897	505	489	130	69	13	1	-	-	-	-	6	2.110
50.1	55	30	41	21	25	9	1	-	-	-	-	4	186
50.2	558	304	320	85	37	3	-	-	-	-	-	-	1.307
50.3	39	15	30	6	5	1	-	-	-	-	-	1	97
50.4	70	26	20	3	-	-	-	-	-	-	-	-	119
50.5	175	130	78	15	2	-	-	-	-	-	-	1	401
51	1.535	378	435	150	92	29	1	2	-	-	-	8	2.630
51.1	1.165	143	64	5	1	-	-	-	-	-	-	1	1.379
51.2	78	29	32	8	5	-	-	-	-	-	-	1	153
51.3	74	63	95	42	27	11	-	2	-	-	-	1	315
51.4	110	73	118	34	23	10	1	-	-	-	-	1	370
51.5	76	45	67	33	19	4	-	-	-	-	-	4	248
51.6	30	25	52	26	14	3	-	-	-	-	-	-	150
51.7	2	-	7	2	3	1	-	-	-	-	-	-	15

Tavola 3.19 segue - Unità locali delle imprese per classe di addetti, sezione, sottosezione, divisione, gruppo di attività economica e tipo di comune

ATTIVITÀ ECONOMICHE TIPO DI COMUNE	CLASSI DI ADDETTI										Unità locali senza ad- detti	Totale	
	1	2	3 - 5	6 - 9	10 - 19	20 - 49	50 - 99	100 - 199	200 - 499	500 - 999			1000 e più
52	5.378	3.096	1.571	229	98	29	6	1	-	-	-	25	10.433
52.1	474	484	287	46	40	17	3	1	-	-	-	-	2 1.354
52.2	738	648	274	20	4	3	-	-	-	-	-	-	2 1.689
52.3	163	124	108	33	4	-	-	-	-	-	-	-	3 435
52.4	2.803	1.567	829	123	46	9	3	-	-	-	-	17	5.397
52.5	57	22	7	-	-	-	-	-	-	-	-	-	86
52.6	715	197	34	2	-	-	-	-	-	-	-	-	948
52.7	428	54	32	5	4	-	-	-	-	-	-	-	1 524
H ALBERGHI E RISTORANTI	672	701	733	187	80	21	1	-	-	-	-	3	2.398
55	672	701	733	187	80	21	1	-	-	-	-	3	2.398
55.1	41	51	96	58	50	16	1	-	-	-	-	-	313
55.2	179	45	36	5	2	-	-	-	-	-	-	-	3 270
55.3	99	180	330	91	22	2	-	-	-	-	-	-	724
55.4	344	421	257	26	6	2	-	-	-	-	-	-	1.056
55.5	9	4	14	7	-	1	-	-	-	-	-	-	35
I TRASPORTI, MAGAZZINAGGIO E COMUNICAZIONI	1.227	386	320	116	85	46	23	4	5	1	-	9	2.222
60	1.120	277	188	55	45	19	14	2	2	1	-	6	1.729
60.1	8	1	2	2	11	8	7	1	-	1	-	-	5 46
60.2	1.112	276	186	53	34	11	7	1	2	-	-	1	1.683
60.3	-	-	-	-	-	-	-	-	-	-	-	-	-
61	-	-	-	-	-	-	-	-	-	-	-	-	-
61.1	-	-	-	-	-	-	-	-	-	-	-	-	-
61.2	-	-	-	-	-	-	-	-	-	-	-	-	-
62	-	-	-	-	1	-	-	-	-	-	-	-	1
62.1	-	-	-	-	-	-	-	-	-	-	-	-	-
62.2	-	-	-	-	1	-	-	-	-	-	-	-	1
62.3	-	-	-	-	-	-	-	-	-	-	-	-	-
63	78	46	46	10	4	5	1	-	-	-	-	2	192
63.1	13	7	8	-	2	3	1	-	-	-	-	-	1 35
63.2	26	10	9	4	1	2	-	-	-	-	-	-	52
63.3	35	24	25	6	1	-	-	-	-	-	-	-	1 92
63.4	4	5	4	-	-	-	-	-	-	-	-	-	13
64	29	63	86	51	35	22	8	2	3	-	-	1	300
64.1	25	60	74	43	24	12	5	2	2	-	-	-	1 248
64.2	4	3	12	8	11	10	3	-	1	-	-	-	52
J INTERMEDIAZIONE MONETARIA E FINANZIARIA	398	156	202	99	55	28	10	5	-	-	-	3	956
65	41	31	80	68	50	27	10	5	-	-	-	-	312
65.1	9	18	54	61	46	27	9	5	-	-	-	-	229
65.2	32	13	26	7	4	-	1	-	-	-	-	-	83
66	18	6	11	7	-	-	-	-	-	-	-	-	44
66.0	18	6	11	7	-	-	-	-	-	-	-	-	2 44
67	339	119	111	24	5	1	-	-	-	-	-	1	600
67.1	41	16	6	1	-	1	-	-	-	-	-	-	65
67.2	298	103	105	23	5	-	-	-	-	-	-	-	1 535
K ATTIVITÀ IMMOBILIARI, NOLEGGIO, INFORMATICA, RICERCA, ALTRE ATTIVITÀ PROFESSIONALI ED IMPRENDITORIALI	2.506	769	691	143	80	24	7	3	1	-	-	14	4.238
70	161	68	52	2	-	-	-	-	-	-	-	1	284
70.1	38	12	11	-	-	-	-	-	-	-	-	-	1 62
70.2	26	10	7	-	-	-	-	-	-	-	-	-	43
70.3	97	46	34	2	-	-	-	-	-	-	-	-	179
71	29	19	11	3	1	-	1	-	-	-	-	-	64
71.1	7	6	3	1	-	-	-	-	-	-	-	-	17
71.2	1	1	-	-	-	-	-	-	-	-	-	-	2
71.3	9	7	5	2	1	-	-	-	-	-	-	-	24
71.4	12	5	3	-	-	-	1	-	-	-	-	-	21
72	126	66	99	31	28	9	2	-	-	-	-	2	363
72.1	3	1	1	1	6	2	-	-	-	-	-	-	14
72.2	47	16	29	6	8	4	2	-	-	-	-	-	1 113
72.3	62	43	60	19	11	3	-	-	-	-	-	-	1 199
72.4	2	-	1	-	3	-	-	-	-	-	-	-	6
72.5	8	-	5	4	-	-	-	-	-	-	-	-	17
72.6	4	6	3	1	-	-	-	-	-	-	-	-	14
73	41	8	4	3	3	-	-	-	-	-	-	-	59
73.1	34	8	3	2	3	-	-	-	-	-	-	-	50
73.2	7	-	1	1	-	-	-	-	-	-	-	-	9
74	2.149	608	525	104	48	15	4	3	1	-	-	11	3.468
74.1	817	286	294	58	18	4	-	-	-	-	-	-	6 1.483
74.2	902	172	127	19	8	2	-	-	-	-	-	-	1 1.231
74.3	8	3	2	-	1	-	-	-	-	-	-	-	14
74.4	68	29	17	3	3	-	-	-	-	-	-	-	120
74.5	4	1	1	-	-	-	-	-	-	-	-	-	6
74.6	5	5	4	3	1	-	-	1	-	-	-	-	19
74.7	106	23	27	3	9	8	4	2	1	-	-	-	183
74.8	239	89	53	18	8	1	-	-	-	-	-	-	4 412
M ISTRUZIONE	68	44	38	10	4	6	-	-	-	-	-	3	173
80	68	44	38	10	4	6	-	-	-	-	-	3	173
80.1	1	-	5	2	1	-	-	-	-	-	-	-	9
80.2	9	4	6	4	2	2	-	-	-	-	-	-	27
80.3	-	1	-	1	-	1	-	-	-	-	-	-	3
80.4	58	39	27	3	1	3	-	-	-	-	-	-	3 134

Tavola 3.19 segue - Unità locali delle imprese per classe di addetti, sezione, sottosezione, divisione, gruppo di attività economica e tipo di comune

ATTIVITÀ ECONOMICHE TIPO DI COMUNE		CLASSI DI ADDETTI											Unità locali senza ad- detti	Totale
		1	2	3 - 5	6 - 9	10 - 19	20 - 49	50 - 99	100 - 199	200 - 499	500 - 999	1000 e più		
N	SANITÀ E ALTRI SERVIZI SOCIALI	977	304	132	19	3	7	6	1	1	-	-	68	1.518
85		977	304	132	19	3	7	6	1	1	-	-	68	1.518
85.1		907	298	128	14	1	3	2	-	-	-	-	68	1.421
85.2		67	2	2	-	-	-	-	-	-	-	-	-	71
85.3		3	4	2	5	2	4	4	1	1	-	-	-	26
O	ALTRI SERVIZI PUBBLICI, SOCIALI E PERSONALI	1.523	626	341	62	27	4	2	2	1	-	-	9	2.597
90		3	2	3	1	-	-	1	-	1	-	-	-	11
90.0		3	2	3	1	-	-	1	-	1	-	-	-	11
92		296	78	88	31	14	4	-	1	-	-	-	6	518
92.1		3	2	7	-	-	-	-	-	-	-	-	-	12
92.2		6	3	8	6	2	-	-	1	-	-	-	-	26
92.3		208	45	48	15	6	1	-	-	-	-	-	2	325
92.4		9	1	-	-	1	1	-	-	-	-	-	-	12
92.5		10	1	3	2	1	1	-	-	-	-	-	-	18
92.6		53	23	19	7	4	1	-	-	-	-	-	3	110
92.7		7	3	3	1	-	-	-	-	-	-	-	1	15
93		1.224	546	250	30	13	-	1	1	-	-	-	3	2.068
93.0		1.224	546	250	30	13	-	1	1	-	-	-	3	2.068
TOTALE		20.769	9.355	7.836	2.447	1.579	636	170	62	26	2	3	233	43.118
di cui unità locali:														
- artigiane		8.084	3.252	3.054	1.067	600	88	-	-	-	-	-	52	16.197
- dell'industria in senso stretto (a)		2.657	1.373	1.673	847	777	370	105	42	18	1	3	19	7.885
- dei servizi		15.181	6.965	4.952	1.145	593	207	57	18	8	1	-	148	29.275
TIPO DI COMUNE														
- Comune capoluogo		4.976	2.298	2.044	644	416	158	53	22	11	-	1	32	10.655
- Altri comuni		15.793	7.057	5.792	1.803	1.163	478	117	40	15	2	2	201	32.463
TOTALE		20.769	9.355	7.836	2.447	1.579	636	170	62	26	2	3	233	43.118

(a) Comprende le sezioni di attività: C - Estrazione di minerali; D - Attività manifatturiere; E - Produzione e distribuzione di energia elettrica, gas e acqua

Tavola 3.20 - Addetti alle unità locali delle imprese per classe di addetti, sezione, sottosezione, divisione, gruppo di attività economica e tipo di comune

ATTIVITÀ ECONOMICHE TIPO DI COMUNE		CLASSI DI ADDETTI											Totale
		1	2	3 - 5	6 - 9	10 - 19	20 - 49	50 - 99	100 - 199	200 - 499	500 - 999	1000 e più	
A	AGRICOLTURA, CACCIA E SILVICOLTURA	196	136	200	152	48	61	77	-	-	-	-	870
01		144	108	180	127	48	61	77	-	-	-	-	745
01.1		4	-	29	19	-	-	-	-	-	-	-	52
01.2		4	-	9	-	-	-	-	-	-	-	-	13
01.4		136	104	137	108	13	61	77	-	-	-	-	636
01.5		-	4	5	-	35	-	-	-	-	-	-	44
02		52	28	20	25	-	-	-	-	-	-	-	125
02.0		52	28	20	25	-	-	-	-	-	-	-	125
B	PESCA, PISCICOLTURA E SERVIZI CONNESSI	5	10	10	24	42	-	-	-	-	-	-	91
05		5	10	10	24	42	-	-	-	-	-	-	91
05.0		5	10	10	24	42	-	-	-	-	-	-	91
C	ESTRAZIONE DI MINERALI	12	30	62	120	164	120	-	-	-	-	-	508
CA	ESTRAZIONE DI MINERALI ENERGETICI	-	-	-	-	-	-	-	-	-	-	-	-
10		-	-	-	-	-	-	-	-	-	-	-	-
10.1		-	-	-	-	-	-	-	-	-	-	-	-
10.2		-	-	-	-	-	-	-	-	-	-	-	-
10.3		-	-	-	-	-	-	-	-	-	-	-	-
11		-	-	-	-	-	-	-	-	-	-	-	-
11.1		-	-	-	-	-	-	-	-	-	-	-	-
11.2		-	-	-	-	-	-	-	-	-	-	-	-
12		-	-	-	-	-	-	-	-	-	-	-	-
12.0		-	-	-	-	-	-	-	-	-	-	-	-
CB	ESTRAZIONE DI MINERALI NON ENERGETICI	12	30	62	120	164	120	-	-	-	-	-	508
13		-	-	-	-	-	-	-	-	-	-	-	-
13.1		-	-	-	-	-	-	-	-	-	-	-	-
13.2		-	-	-	-	-	-	-	-	-	-	-	-
14		12	30	62	120	164	120	-	-	-	-	-	508
14.1		4	10	26	51	119	46	-	-	-	-	-	256
14.2		7	18	33	62	17	31	-	-	-	-	-	168
14.3		-	2	-	-	-	-	-	-	-	-	-	2
14.4		-	-	-	-	-	-	-	-	-	-	-	-
14.5		1	-	3	7	28	43	-	-	-	-	-	82
D	ATTIVITÀ MANIFATTURIERE	2.639	2.704	6.179	6.029	10.305	10.405	6.918	5.190	5.111	751	4.338	60.569
DA	INDUSTRIE ALIMENTARI, DELLE BEVANDE E DEL TABACCO	156	376	986	662	920	1.377	869	1.002	901	751	1.948	9.948
15		151	352	935	640	874	1.194	513	735	701	-	1.948	8.043
15.1		13	26	55	86	178	242	84	110	-	-	-	794
15.2		-	-	-	-	-	-	-	-	-	-	-	-
15.3		4	-	20	-	16	21	-	-	-	-	-	61
15.4		37	44	93	25	14	131	142	-	-	-	-	486
15.5		8	10	6	45	88	77	55	-	-	-	-	289
15.6		19	28	95	64	88	156	100	-	-	-	-	550
15.7		4	8	25	15	43	230	50	172	399	-	-	946
15.8		61	228	602	336	315	161	82	453	302	-	1.948	4.488
15.9		5	8	39	69	132	176	-	-	-	-	-	429
16		5	24	51	22	46	183	356	267	200	751	-	1.905
16.0		5	24	51	22	46	183	356	267	200	751	-	1.905
DB	INDUSTRIE TESSILI E DELL'ABBIGLIAMENTO	803	808	1.826	2.255	3.352	3.179	1.954	994	1.136	-	-	16.307
17		323	370	794	1.185	1.214	950	290	283	282	-	-	5.691
17.1		10	4	14	30	54	62	-	-	-	-	-	174
17.2		7	22	38	31	47	-	-	-	282	-	-	427
17.3		14	16	41	63	52	69	51	-	-	-	-	306
17.4		21	22	34	57	28	44	-	-	-	-	-	206
17.5		34	16	40	56	30	61	-	-	-	-	-	237
17.6		58	72	178	197	214	96	-	-	-	-	-	815
17.7		179	218	449	751	789	618	239	283	-	-	-	3.526
18		480	438	1.032	1.070	2.138	2.229	1.664	711	854	-	-	10.616
18.1		18	12	38	43	100	146	217	-	-	-	-	574
18.2		433	414	956	1.027	2.038	2.083	1.447	711	854	-	-	9.963
18.3		29	12	38	-	-	-	-	-	-	-	-	79
DC	INDUSTRIE CONCIARIE, FABBRICAZIONE DI PRODOTTI IN CUOIO, PELLE E SIMILARI	42	30	116	207	306	329	174	-	238	-	-	1.442
19		42	30	116	207	306	329	174	-	238	-	-	1.442
19.1		2	2	5	7	-	-	-	-	-	-	-	16
19.2		15	12	28	31	112	157	-	-	-	-	-	355
19.3		25	16	83	169	194	172	174	-	238	-	-	1.071
DD	INDUSTRIA DEL LEGNO E DEI PRODOTTI IN LEGNO	381	286	378	300	500	312	150	114	-	-	-	2.421
20		381	286	378	300	500	312	150	114	-	-	-	2.421
20.1		32	18	32	15	49	22	-	-	-	-	-	168
20.2		-	-	-	-	-	69	-	114	-	-	-	183
20.3		274	218	309	224	299	150	78	-	-	-	-	1.552
20.4		1	4	8	30	25	-	-	-	-	-	-	68
20.5		74	46	29	31	127	71	72	-	-	-	-	450

Tavola 3.20 segue - Addetti alle unità locali delle imprese per classe di addetti, sezione, sottosezione, divisione, gruppo di attività economica e tipo di comune

ATTIVITÀ ECONOMICHE TIPO DI COMUNE		CLASSI DI ADDETTI											Totale
		1	2	3 - 5	6 - 9	10 - 19	20 - 49	50 - 99	100 - 199	200 - 499	500 - 999	1000 e più	
DE	FABBRICAZIONE DELLA PASTA-CARTA, DELLA CARTA E DEI PRODOTTI DI CARTA; STAMPA ED EDITORIA	92	148	435	445	915	515	388	452	216	-	-	3.606
21		10	12	72	134	244	242	277	320	216	-	-	1.527
21.1		-	-	-	-	-	95	-	-	-	-	-	95
21.2		10	12	72	134	244	147	277	320	216	-	-	1.432
22		82	136	363	311	671	273	111	132	-	-	-	2.079
22.1		16	24	44	22	50	32	-	-	-	-	-	188
22.2		65	110	319	289	621	241	111	132	-	-	-	1.888
22.3		1	2	-	-	-	-	-	-	-	-	-	3
DF	FABBRICAZIONE DI COKE, RAFFINERIE DI PETROLIO, TRATTAMENTO DEI COMBUSTIBILI NUCLEARI	1	8	19	8	56	28	-	-	-	-	-	120
23		1	8	19	8	56	28	-	-	-	-	-	120
23.1		-	-	-	-	-	-	-	-	-	-	-	-
23.2		1	8	19	8	56	28	-	-	-	-	-	120
23.3		-	-	-	-	-	-	-	-	-	-	-	-
DG	FABBRICAZIONE DI PRODOTTI CHIMICI E DI FIBRE SINTETICHE E ARTIFICIALI	19	18	39	33	78	238	-	103	-	-	-	528
24		19	18	39	33	78	238	-	103	-	-	-	528
24.1		1	2	-	-	13	99	-	-	-	-	-	115
24.2		2	2	-	-	-	-	-	-	-	-	-	4
24.3		4	6	7	6	-	96	-	-	-	-	-	119
24.4		-	-	-	-	27	-	-	103	-	-	-	130
24.5		8	4	25	7	-	43	-	-	-	-	-	87
24.6		4	4	7	20	38	-	-	-	-	-	-	73
24.7		-	-	-	-	-	-	-	-	-	-	-	-
DH	FABBRICAZIONE DI ARTICOLI IN GOMMA E MATERIE PLASTICHE	17	34	91	80	221	381	273	-	-	-	-	1.097
25		17	34	91	80	221	381	273	-	-	-	-	1.097
25.1		3	6	20	40	19	138	59	-	-	-	-	285
25.2		14	28	71	40	202	243	214	-	-	-	-	812
DI	FABBRICAZIONE DI PRODOTTI DELLA LAVORAZIONE DI MINERALI NON METALLIFERI	264	204	506	537	931	1.428	731	1.070	218	-	-	5.889
26		264	204	506	537	931	1.428	731	1.070	218	-	-	5.889
26.1		17	12	44	48	66	94	-	218	-	-	-	499
26.2		192	122	215	144	371	573	55	-	-	-	-	1.672
26.3		2	2	-	-	44	34	364	-	-	-	-	446
26.4		-	6	13	-	28	104	60	186	-	-	-	397
26.5		2	2	6	18	65	29	80	484	-	-	-	686
26.6		17	34	100	237	230	594	120	400	-	-	-	1.732
26.7		32	26	128	90	113	-	-	-	-	-	-	389
26.8		2	-	-	-	14	-	52	-	-	-	-	68
DJ	PRODUZIONE DI METALLO E FABBRICAZIONE DI PRODOTTI IN METALLO	270	252	688	641	1.262	1.026	711	466	282	-	-	5.598
27		2	10	16	38	26	28	259	-	282	-	-	661
27.1		-	-	-	-	-	-	-	-	-	-	-	-
27.2		-	-	-	16	-	-	59	-	282	-	-	357
27.3		2	6	9	15	-	28	56	-	-	-	-	116
27.4		-	-	7	-	-	-	-	-	-	-	-	7
27.5		-	4	-	7	26	-	144	-	-	-	-	181
28		268	242	672	603	1.236	998	452	466	-	-	-	4.937
28.1		64	84	301	279	622	441	196	466	-	-	-	2.453
28.2		1	8	21	31	26	24	-	-	-	-	-	111
28.3		-	-	-	-	-	-	-	-	-	-	-	-
28.4		2	8	18	9	68	110	-	-	-	-	-	215
28.5		57	46	107	126	243	162	181	-	-	-	-	922
28.6		7	4	23	27	41	74	75	-	-	-	-	251
28.7		137	92	202	131	236	187	-	-	-	-	-	985
DK	FABBRICAZIONE DI MACCHINE ED APPARECCHI MECCANICI, COMPRESI L'INSTALLAZIONE, IL MONTAGGIO, LA RIPARAZIONE E LA MANUTENZIONE	86	78	268	258	557	601	871	405	1.599	-	-	4.723
29		86	78	268	258	557	601	871	405	1.599	-	-	4.723
29.1		3	10	13	15	56	35	55	-	237	-	-	424
29.2		37	28	96	85	169	134	64	-	348	-	-	961
29.3		21	22	89	63	99	159	309	175	277	-	-	1.214
29.4		3	2	5	8	27	-	-	-	-	-	-	45
29.5		18	14	61	72	178	248	287	230	268	-	-	1.376
29.6		-	-	-	-	-	-	-	-	-	-	-	-
29.7		4	2	4	15	28	25	156	-	469	-	-	703

Tavola 3.20 segue - Addetti alle unità locali delle imprese per classe di addetti, sezione, sottosezione, divisione, gruppo di attività economica e tipo di comune

ATTIVITÀ ECONOMICHE TIPO DI COMUNE		CLASSI DI ADDETTI										Totale	
		1	2	3 - 5	6 - 9	10 - 19	20 - 49	50 - 99	100 - 199	200 - 499	500 - 999		1000 e più
DL	FABBRICAZIONE DI MACCHINE ELETTRICHE E DI APPARECCHIATURE ELETTRICHE ED OTTICHE	192	194	308	259	353	376	269	157	-	-	-	2.108
30		-	-	-	9	43	-	-	-	-	-	-	52
30.0		-	-	-	9	43	-	-	-	-	-	-	52
31		46	42	79	134	174	120	77	157	-	-	-	829
31.1		4	10	10	49	29	23	-	157	-	-	-	282
31.2		2	2	8	12	11	97	-	-	-	-	-	132
31.3		-	-	-	-	-	-	77	-	-	-	-	77
31.4		-	-	-	-	-	-	-	-	-	-	-	-
31.5		5	16	17	15	45	-	-	-	-	-	-	98
31.6		35	14	44	58	89	-	-	-	-	-	-	240
32		36	28	77	15	47	142	99	-	-	-	-	444
32.1		1	2	10	-	-	-	-	-	-	-	-	13
32.2		34	24	67	15	34	101	99	-	-	-	-	374
32.3		1	2	-	-	13	41	-	-	-	-	-	57
33		110	124	152	101	89	114	93	-	-	-	-	783
33.1		91	112	138	58	44	50	-	-	-	-	-	493
33.2		10	2	8	23	30	-	93	-	-	-	-	166
33.3		2	2	-	-	-	-	-	-	-	-	-	4
33.4		7	8	6	20	15	64	-	-	-	-	-	120
33.5		-	-	-	-	-	-	-	-	-	-	-	-
DM	FABBRICAZIONE DI MEZZI DI TRASPORTO	3	8	6	26	151	209	304	291	291	-	2.390	3.679
34		1	4	3	13	151	106	79	291	-	-	-	648
34.1		1	-	-	-	27	-	-	-	-	-	-	28
34.2		-	-	-	-	93	53	-	166	-	-	-	312
34.3		-	4	3	13	31	53	79	125	-	-	-	308
35		2	4	3	13	-	103	225	-	291	-	2.390	3.031
35.1		1	2	3	7	-	-	-	-	-	-	-	13
35.2		-	-	-	-	-	-	55	-	-	-	2.390	2.445
35.3		-	-	-	-	-	68	170	-	291	-	-	529
35.4		1	2	-	-	-	35	-	-	-	-	-	38
35.5		-	-	-	6	-	-	-	-	-	-	-	6
DN	ALTRE INDUSTRIE MANIFATTURIERE	313	260	513	318	703	406	224	136	230	-	-	3.103
36		308	250	499	311	688	406	224	136	230	-	-	3.052
36.1		219	202	414	264	616	355	165	136	230	-	-	2.601
36.2		58	26	45	18	12	-	-	-	-	-	-	159
36.3		2	2	3	-	10	20	-	-	-	-	-	37
36.4		1	-	13	-	-	-	-	-	-	-	-	14
36.5		5	2	3	-	-	-	-	-	-	-	-	10
36.6		23	18	21	29	50	31	59	-	-	-	-	231
37		5	10	14	7	15	-	-	-	-	-	-	51
37.1		4	4	6	7	15	-	-	-	-	-	-	36
37.2		1	6	8	-	-	-	-	-	-	-	-	15
E	PRODUZIONE E DISTRIBUZIONE DI ENERGIA ELETTRICA, GAS E ACQUA	6	12	28	44	109	398	410	739	229	-	-	1.975
40		5	4	25	44	98	354	410	487	229	-	-	1.656
40.1		2	-	14	38	31	326	342	487	229	-	-	1.469
40.2		3	4	11	6	67	28	68	-	-	-	-	187
40.3		-	-	-	-	-	-	-	-	-	-	-	-
41		1	8	3	-	11	44	-	252	-	-	-	319
41.0		1	8	3	-	11	44	-	252	-	-	-	319
F	COSTRUZIONI	2.730	1.888	4.315	3.082	2.604	1.539	467	277	-	-	-	16.902
45		2.730	1.888	4.315	3.082	2.604	1.539	467	277	-	-	-	16.902
45.1		62	50	124	64	67	65	-	-	-	-	-	432
45.2		1.043	1.074	3.000	2.188	1.822	1.016	378	277	-	-	-	10.798
45.3		570	428	732	660	635	413	89	-	-	-	-	3.527
45.4		1.055	334	459	170	80	45	-	-	-	-	-	2.143
45.5		-	2	-	-	-	-	-	-	-	-	-	2
G	COMMERCIO ALL'INGROSSO E AL DETTAGLIO; RIPARAZIONE DI AUTOVEICOLI, MOTOCICLI E DI BENI PERSONALI E PER LA CASA	7.810	7.958	8.994	3.617	3.364	2.028	502	336	-	-	-	34.609
50		897	1.010	1.793	925	918	348	70	-	-	-	-	5.961
50.1		55	60	152	155	349	257	70	-	-	-	-	1.098
50.2		558	608	1.169	592	486	63	-	-	-	-	-	3.476
50.3		39	30	116	44	62	28	-	-	-	-	-	319
50.4		70	52	70	22	-	-	-	-	-	-	-	214
50.5		175	260	286	112	21	-	-	-	-	-	-	854
51		1.535	756	1.619	1.092	1.193	833	57	223	-	-	-	7.308
51.1		1.165	286	227	34	10	-	-	-	-	-	-	1.722
51.2		78	58	126	58	64	-	-	-	-	-	-	384
51.3		74	126	353	307	356	307	-	223	-	-	-	1.746
51.4		110	146	445	239	303	285	57	-	-	-	-	1.585
51.5		76	90	252	248	243	126	-	-	-	-	-	1.035
51.6		30	50	188	191	179	95	-	-	-	-	-	733
51.7		2	-	28	15	38	20	-	-	-	-	-	103

Tavola 3.20 segue - Addetti alle unità locali delle imprese per classe di addetti, sezione, sottosezione, divisione, gruppo di attività economica e tipo di comune

ATTIVITÀ ECONOMICHE TIPO DI COMUNE	CLASSI DI ADDETTI											Totale
	1	2	3 - 5	6 - 9	10 - 19	20 - 49	50 - 99	100 - 199	200 - 499	500 - 999	1000 e più	
52	5.378	6.192	5.582	1.600	1.253	847	375	113	-	-	-	21.340
52.1	474	968	1.025	324	520	541	189	113	-	-	-	4.154
52.2	738	1.296	947	141	58	64	-	-	-	-	-	3.244
52.3	163	248	420	235	41	-	-	-	-	-	-	1.107
52.4	2.803	3.134	2.935	852	583	242	186	-	-	-	-	10.735
52.5	57	44	28	-	-	-	-	-	-	-	-	129
52.6	715	394	112	13	-	-	-	-	-	-	-	1.234
52.7	428	108	115	35	51	-	-	-	-	-	-	737
H ALBERGHI E RISTORANTI	672	1.402	2.701	1.327	1.040	566	69	-	-	-	-	7.777
55	672	1.402	2.701	1.327	1.040	566	69	-	-	-	-	7.777
55.1	41	102	372	416	685	448	69	-	-	-	-	2.133
55.2	179	90	131	35	29	-	-	-	-	-	-	464
55.3	99	360	1.249	645	261	53	-	-	-	-	-	2.667
55.4	344	842	894	186	65	43	-	-	-	-	-	2.374
55.5	9	8	55	45	-	22	-	-	-	-	-	139
I TRASPORTI, MAGAZZINAGGIO E COMUNICAZIONI	1.227	772	1.192	843	1.115	1.387	1.504	534	1.409	758	-	10.741
60	1.120	554	693	405	593	583	901	255	600	758	-	6.462
60.1	8	2	8	15	152	276	457	113	-	758	-	1.789
60.2	1.112	552	685	390	441	307	444	142	600	-	-	4.673
60.3	-	-	-	-	-	-	-	-	-	-	-	-
61	-	-	-	-	-	-	-	-	-	-	-	-
61.1	-	-	-	-	-	-	-	-	-	-	-	-
61.2	-	-	-	-	-	-	-	-	-	-	-	-
62	-	-	-	-	12	-	-	-	-	-	-	12
62.1	-	-	-	-	-	-	-	-	-	-	-	-
62.2	-	-	-	-	12	-	-	-	-	-	-	12
62.3	-	-	-	-	-	-	-	-	-	-	-	-
63	78	92	175	68	58	136	70	-	-	-	-	677
63.1	13	14	29	-	34	88	70	-	-	-	-	248
63.2	26	20	33	27	10	48	-	-	-	-	-	164
63.3	35	48	98	41	14	-	-	-	-	-	-	236
63.4	4	10	15	-	-	-	-	-	-	-	-	29
64	29	126	324	370	452	668	533	279	809	-	-	3.590
64.1	25	120	283	308	302	338	349	279	609	-	-	2.613
64.2	4	6	41	62	150	330	184	-	200	-	-	977
J INTERMEDIAZIONE MONETARIA E FINANZIARIA	398	312	733	728	707	787	711	642	-	-	-	5.018
65	41	62	299	504	647	760	711	642	-	-	-	3.666
65.1	9	36	206	452	593	760	614	642	-	-	-	3.312
65.2	32	26	93	52	54	-	97	-	-	-	-	354
66	18	12	38	48	-	-	-	-	-	-	-	116
66.0	18	12	38	48	-	-	-	-	-	-	-	116
67	339	238	396	176	60	27	-	-	-	-	-	1.236
67.1	41	32	20	6	-	27	-	-	-	-	-	126
67.2	298	206	376	170	60	-	-	-	-	-	-	1.110
K ATTIVITÀ IMMOBILIARI, NOLEGGIO, INFORMATICA, RICERCA, ALTRE ATTIVITÀ PROFESSIONALI ED IMPRENDITORIALI	2.506	1.538	2.508	1.018	1.022	661	566	440	279	-	-	10.538
70	161	136	176	17	-	-	-	-	-	-	-	490
70.1	38	24	39	-	-	-	-	-	-	-	-	101
70.2	26	20	26	-	-	-	-	-	-	-	-	72
70.3	97	92	111	17	-	-	-	-	-	-	-	317
71	29	38	42	21	15	-	70	-	-	-	-	215
71.1	7	12	10	9	-	-	-	-	-	-	-	38
71.2	1	2	-	-	-	-	-	-	-	-	-	3
71.3	9	14	19	12	15	-	-	-	-	-	-	69
71.4	12	10	13	-	-	-	70	-	-	-	-	105
72	126	132	369	219	363	238	170	-	-	-	-	1.617
72.1	3	2	5	7	86	43	-	-	-	-	-	146
72.2	47	32	109	41	95	98	170	-	-	-	-	592
72.3	62	86	223	137	139	97	-	-	-	-	-	744
72.4	2	-	4	-	43	-	-	-	-	-	-	49
72.5	8	-	16	27	-	-	-	-	-	-	-	51
72.6	4	12	12	7	-	-	-	-	-	-	-	35
73	41	16	16	23	36	-	-	-	-	-	-	132
73.1	34	16	12	16	36	-	-	-	-	-	-	114
73.2	7	-	4	7	-	-	-	-	-	-	-	18
74	2.149	1.216	1.905	738	608	423	326	440	279	-	-	8.084
74.1	817	572	1.080	409	230	114	-	-	-	-	-	3.222
74.2	902	344	451	131	104	45	-	-	-	-	-	1.977
74.3	8	6	9	-	10	-	-	-	-	-	-	33
74.4	68	58	65	18	37	-	-	-	-	-	-	246
74.5	4	2	3	-	-	-	-	-	-	-	-	9
74.6	5	10	13	23	12	-	-	166	-	-	-	229
74.7	106	46	89	26	109	217	326	274	279	-	-	1.472
74.8	239	178	195	131	106	47	-	-	-	-	-	896
M ISTRUZIONE	68	88	142	70	55	156	-	-	-	-	-	579
80	68	88	142	70	55	156	-	-	-	-	-	579
80.1	1	-	19	13	14	-	-	-	-	-	-	47
80.2	9	8	24	24	31	64	-	-	-	-	-	160
80.3	-	2	-	9	-	24	-	-	-	-	-	35
80.4	58	78	99	24	10	68	-	-	-	-	-	337

Tavola 3.20 segue - Addetti alle unità locali delle imprese per classe di addetti, sezione, sottosezione, divisione, gruppo di attività economica e tipo di comune

ATTIVITÀ ECONOMICHE TIPO DI COMUNE	CLASSI DI ADDETTI											Totale
	1	2	3 - 5	6 - 9	10 - 19	20 - 49	50 - 99	100 - 199	200 - 499	500 - 999	1000 e più	
N SANITÀ E ALTRI SERVIZI SOCIALI	977	608	455	139	39	232	407	150	232	-	-	3.239
85	977	608	455	139	39	232	407	150	232	-	-	3.239
85.1	907	596	441	100	16	103	118	-	-	-	-	2.281
85.2	67	4	6	-	-	-	-	-	-	-	-	77
85.3	3	8	8	39	23	129	289	150	232	-	-	881
O ALTRI SERVIZI PUBBLICI, SOCIALI E PERSONALI	1.523	1.252	1.222	437	333	107	110	254	372	-	-	5.610
90	3	4	12	7	-	-	51	-	372	-	-	449
90.0	3	4	12	7	-	-	51	-	372	-	-	449
92	296	156	337	218	178	107	-	111	-	-	-	1.403
92.1	3	4	27	-	-	-	-	-	-	-	-	34
92.2	6	6	28	41	30	-	-	111	-	-	-	222
92.3	208	90	186	109	82	28	-	-	-	-	-	703
92.4	9	2	-	-	11	21	-	-	-	-	-	43
92.5	10	2	11	12	11	21	-	-	-	-	-	67
92.6	53	46	74	50	44	37	-	-	-	-	-	304
92.7	7	6	11	6	-	-	-	-	-	-	-	30
93	1.224	1.092	873	212	155	-	59	143	-	-	-	3.758
93.0	1.224	1.092	873	212	155	-	59	143	-	-	-	3.758
TOTALE	20.769	18.710	28.741	17.630	20.947	18.447	11.741	8.562	7.632	1.509	4.338	159.026
di cui addetti alle unità locali:												
- artigiane	8.084	6.504	11.273	7.660	7.840	2.093	-	-	-	-	-	43.454
- dell'industria in senso stretto (a)	2.657	2.746	6.269	6.193	10.578	10.923	7.328	5.929	5.340	751	4.338	63.052
- dei servizi	15.181	13.930	17.947	8.179	7.675	5.924	3.869	2.356	2.292	758	-	78.111
TIPO DI COMUNE												
- Comune capoluogo	4.976	4.596	7.528	4.633	5.496	4.497	3.738	2.876	3.159	-	1.948	43.447
- Altri comuni	15.793	14.114	21.213	12.997	15.451	13.950	8.003	5.686	4.473	1.509	2.390	115.579
TOTALE	20.769	18.710	28.741	17.630	20.947	18.447	11.741	8.562	7.632	1.509	4.338	159.026

(a) Comprende le sezioni di attività: C - Estrazione di minerali; D - Attività manifatturiere; E - Produzione e distribuzione di energia elettrica, gas e acqua

Tavola 3.21 - Unità locali delle imprese e addetti per tipo di unità locale, sezione, sottosezione, divisione e gruppo di attività economica, classe di addetti e tipo di comune

ATTIVITÀ ECONOMICHE CLASSI DI ADDETTI TIPO DI COMUNE		UNITÀ LOCALI					
		OPERATIVE		AMMINISTRATIVO/GESTIONALI		TOTALE	
		N.	Addetti	N.	Addetti	N.	Addetti
A	AGRICOLTURA, CACCIA E SILVICOLTURA	317	794	33	76	350	870
01		249	680	23	65	272	745
01.1		13	51	1	1	14	52
01.2		7	13	-	-	7	13
01.4		224	574	21	62	245	636
01.5		5	42	1	2	6	44
02		68	114	10	11	78	125
02.0		68	114	10	11	78	125
B	PESCA, PISCICOLTURA E SERVIZI CONNESSI	17	89	2	2	19	91
05		17	89	2	2	19	91
05.0		17	89	2	2	19	91
C	ESTRAZIONE DI MINERALI	57	460	18	48	75	508
CA	ESTRAZIONE DI MINERALI ENERGETICI	-	-	-	-	-	-
10		-	-	-	-	-	-
10.1		-	-	-	-	-	-
10.2		-	-	-	-	-	-
10.3		-	-	-	-	-	-
11		-	-	-	-	-	-
11.1		-	-	-	-	-	-
11.2		-	-	-	-	-	-
12		-	-	-	-	-	-
12.0		-	-	-	-	-	-
CB	ESTRAZIONE DI MINERALI NON ENERGETICI	57	460	18	48	75	508
13		-	-	-	-	-	-
13.1		-	-	-	-	-	-
13.2		-	-	-	-	-	-
14		57	460	18	48	75	508
14.1		28	236	5	20	33	256
14.2		23	142	12	26	35	168
14.3		-	-	1	2	1	2
14.4		-	-	-	-	-	-
14.5		6	82	-	-	6	82
D	ATTIVITÀ MANIFATTURIERE	7.385	59.329	362	1.240	7.747	60.569
DA	INDUSTRIE ALIMENTARI, DELLE BEVANDE E DEL TABACCO	760	9.584	91	364	851	9.948
15		738	7.811	60	232	798	8.043
15.1		70	780	7	14	77	794
15.2		-	-	-	-	-	-
15.3		12	61	-	-	12	61
15.4		97	483	1	3	98	486
15.5		30	288	1	1	31	289
15.6		65	518	19	32	84	550
15.7		27	940	3	6	30	946
15.8		401	4.334	21	154	422	4.488
15.9		36	407	8	22	44	429
16		22	1.773	31	132	53	1.905
16.0		22	1.773	31	132	53	1.905
DB	INDUSTRIE TESSILI E DELL'ABBIGLIAMENTO	2.333	16.179	46	128	2.379	16.307
17		991	5.616	17	75	1.008	5.691
17.1		25	171	1	3	26	174
17.2		36	422	1	5	37	427
17.3		48	306	-	-	48	306
17.4		51	202	2	4	53	206
17.5		64	236	1	1	65	237
17.6		184	812	2	3	186	815
17.7		583	3.467	10	59	593	3.526
18		1.342	10.563	29	53	1.371	10.616
18.1		56	574	-	-	56	574
18.2		1.246	9.915	25	48	1.271	9.963
18.3		40	74	4	5	44	79
DC	INDUSTRIE CONCIARIE, FABBRICAZIONE DI PRODOTTI IN CUOIO, PELLE E SIMILARI	153	1.440	1	2	154	1.442
19		153	1.440	1	2	154	1.442
19.1		5	16	-	-	5	16
19.2		45	353	1	2	46	355
19.3		103	1.071	-	-	103	1.071
DD	INDUSTRIA DEL LEGNO E DEI PRODOTTI IN LEGNO	699	2.379	22	42	721	2.421
20		699	2.379	22	42	721	2.421
20.1		55	167	1	1	56	168
20.2		3	183	-	-	3	183
20.3		518	1.522	13	30	531	1.552
20.4		11	68	-	-	11	68
20.5		112	439	8	11	120	450

Tavola 3.21 segue - Unità locali delle imprese e addetti per tipo di unità locale, sezione, sottosezione, divisione e gruppo di attività economica, classe di addetti e tipo di comune

ATTIVITÀ ECONOMICHE CLASSI DI ADDETTI TIPO DI COMUNE	UNITÀ LOCALI					
	OPERATIVE		AMMINISTRATIVO/GESTIONALI		TOTALE	
	N.	Addetti	N.	Addetti	N.	Addetti
DE FABBRICAZIONE DELLA PASTA-CARTA, DELLA CARTA E DEI PRODOTTI DI CARTA; STAMPA ED EDITORIA	408	3.484	29	122	437	3.606
21	81	1.463	4	64	85	1.527
21.1	2	67	1	28	3	95
21.2	79	1.396	3	36	82	1.432
22	327	2.021	25	58	352	2.079
22.1	42	172	8	16	50	188
22.2	283	1.846	17	42	300	1.888
22.3	2	3	-	-	2	3
DF FABBRICAZIONE DI COKE, RAFFINERIE DI PETROLIO, TRATTAMENTO DEI COMBUSTIBILI NUCLEARI	10	107	6	13	16	120
23	10	107	6	13	16	120
23.1	-	-	-	-	-	-
23.2	10	107	6	13	16	120
23.3	-	-	-	-	-	-
DG FABBRICAZIONE DI PRODOTTI CHIMICI E DI FIBRE SINTETICHE E ARTIFICIALI	54	517	6	11	60	528
24	54	517	6	11	60	528
24.1	6	114	1	1	7	115
24.2	3	4	-	-	3	4
24.3	11	114	3	5	14	119
24.4	3	130	-	-	3	130
24.5	18	84	1	3	19	87
24.6	13	71	1	2	14	73
24.7	-	-	-	-	-	-
DH FABBRICAZIONE DI ARTICOLI IN GOMMA E MATERIE PLASTICHE	96	1.022	7	75	103	1.097
25	96	1.022	7	75	103	1.097
25.1	22	283	1	2	23	285
25.2	74	739	6	73	80	812
DI FABBRICAZIONE DI PRODOTTI DELLA LAVORAZIONE DI MINERALI NON METALLIFERI	641	5.630	75	259	716	5.889
26	641	5.630	75	259	716	5.889
26.1	50	496	2	3	52	499
26.2	346	1.622	34	50	380	1.672
26.3	12	446	-	-	12	446
26.4	12	392	1	5	13	397
26.5	11	557	5	129	16	686
26.6	117	1.677	22	55	139	1.732
26.7	91	374	9	15	100	389
26.8	2	66	2	2	4	68
DJ PRODUZIONE DI METALLO E FABBRICAZIONE DI PRODOTTI IN METALLO	796	5.526	14	72	810	5.598
27	24	658	1	3	25	661
27.1	-	-	-	-	-	-
27.2	4	357	-	-	4	357
27.3	11	113	1	3	12	116
27.4	2	7	-	-	2	7
27.5	7	181	-	-	7	181
28	772	4.868	13	69	785	4.937
28.1	284	2.391	8	62	292	2.453
28.2	17	111	-	-	17	111
28.3	-	-	-	-	-	-
28.4	20	215	-	-	20	215
28.5	151	922	-	-	151	922
28.6	24	251	-	-	24	251
28.7	276	978	5	7	281	985
DK FABBRICAZIONE DI MACCHINE ED APPARECCHI MECCANICI, COMPRESI L'INSTALLAZIONE, IL MONTAGGIO, LA RIPARAZIONE E LA MANUTENZIONE	299	4.671	10	52	309	4.723
29	299	4.671	10	52	309	4.723
29.1	20	422	1	2	21	424
29.2	99	922	6	39	105	961
29.3	80	1.212	2	2	82	1.214
29.4	8	45	-	-	8	45
29.5	78	1.367	1	9	79	1.376
29.6	-	-	-	-	-	-
29.7	14	703	-	-	14	703

Tavola 3.21 segue - Unità locali delle imprese e addetti per tipo di unità locale, sezione, sottosezione, divisione e gruppo di attività economica, classe di addetti e tipo di comune

ATTIVITÀ ECONOMICHE CLASSI DI ADDETTI TIPO DI COMUNE		UNITÀ LOCALI					
		OPERATIVE		AMMINISTRATIVO/GESTIONALI		TOTALE	
		N.	Addetti	N.	Addetti	N.	Addetti
DL	FABBRICAZIONE DI MACCHINE ELETTRICHE E DI APPARECCHIATURE ELETTRICHE ED OTTICHE	424	2.063	26	45	450	2.108
30		4	52	-	-	4	52
30.0		4	52	-	-	4	52
31		122	823	4	6	126	829
31.1		20	278	2	4	22	282
31.2		10	132	-	-	10	132
31.3		1	77	-	-	1	77
31.4		-	-	-	-	-	-
31.5		24	98	-	-	24	98
31.6		67	238	2	2	69	240
32		75	431	7	13	82	444
32.1		3	11	1	2	4	13
32.2		68	363	6	11	74	374
32.3		4	57	-	-	4	57
33		223	757	15	26	238	783
33.1		188	474	9	19	197	493
33.2		15	162	4	4	19	166
33.3		3	4	-	-	3	4
33.4		17	117	2	3	19	120
33.5		-	-	-	-	-	-
DM	FABBRICAZIONE DI MEZZI DI TRASPORTO	35	3.669	4	10	39	3.679
34		21	643	2	5	23	648
34.1		3	28	-	-	3	28
34.2		9	312	-	-	9	312
34.3		9	303	2	5	11	308
35		14	3.026	2	5	16	3.031
35.1		2	8	2	5	4	13
35.2		3	2.445	-	-	3	2.445
35.3		5	529	-	-	5	529
35.4		3	38	-	-	3	38
35.5		1	6	-	-	1	6
DN	ALTRE INDUSTRIE MANIFATTURIERE	677	3.058	25	45	702	3.103
36		662	3.008	24	44	686	3.052
36.1		511	2.560	22	41	533	2.601
36.2		88	159	-	-	88	159
36.3		5	35	1	2	6	37
36.4		4	14	-	-	4	14
36.5		7	10	-	-	7	10
36.6		47	230	1	1	48	231
37		15	50	1	1	16	51
37.1		9	35	1	1	10	36
37.2		6	15	-	-	6	15
E	PRODUZIONE E DISTRIBUZIONE DI ENERGIA ELETTRICA, GAS E ACQUA	41	1.603	22	372	63	1.975
40		37	1.421	11	235	48	1.656
40.1		26	1.271	4	198	30	1.469
40.2		11	150	7	37	18	187
40.3		-	-	-	-	-	-
41		4	182	11	137	15	319
41.0		4	182	11	137	15	319
F	COSTRUZIONI	5.301	15.943	288	959	5.589	16.902
45		5.301	15.943	288	959	5.589	16.902
45.1		134	412	5	20	139	432
45.2		2.664	9.899	265	899	2.929	10.798
45.3		1.126	3.497	11	30	1.137	3.527
45.4		1.376	2.133	7	10	1.383	2.143
45.5		1	2	-	-	1	2
G	COMMERCIO ALL'INGROSSO E AL DETTAGLIO; RIPARAZIONE DI AUTOVEICOLI, MOTOCICLI E DI BENI PERSONALI E PER LA CASA	15.070	34.139	103	470	15.173	34.609
50		2.102	5.924	8	37	2.110	5.961
50.1		183	1.076	3	22	186	1.098
50.2		1.305	3.474	2	2	1.307	3.476
50.3		97	319	-	-	97	319
50.4		119	214	-	-	119	214
50.5		398	841	3	13	401	854
51		2.599	7.162	31	146	2.630	7.308
51.1		1.376	1.714	3	8	1.379	1.722
51.2		149	368	4	16	153	384
51.3		311	1.734	4	12	315	1.746
51.4		359	1.502	11	83	370	1.585
51.5		241	1.018	7	17	248	1.035
51.6		149	727	1	6	150	733
51.7		14	99	1	4	15	103

Tavola 3.21 segue - Unità locali delle imprese e addetti per tipo di unità locale, sezione, sottosezione, divisione e gruppo di attività economica, classe di addetti e tipo di comune

ATTIVITÀ ECONOMICHE CLASSI DI ADDETTI TIPO DI COMUNE	UNITÀ LOCALI					
	OPERATIVE		AMMINISTRATIVO/GESTIONALI		TOTALE	
	N.	Addetti	N.	Addetti	N.	Addetti
52	10.369	21.053	64	287	10.433	21.340
52.1	1.344	4.034	10	120	1.354	4.154
52.2	1.682	3.231	7	13	1.689	3.244
52.3	428	1.090	7	17	435	1.107
52.4	5.363	10.615	34	120	5.397	10.735
52.5	84	126	2	3	86	129
52.6	947	1.233	1	1	948	1.234
52.7	521	724	3	13	524	737
H ALBERGHI E RISTORANTI	2.391	7.762	7	15	2.398	7.777
55	2.391	7.762	7	15	2.398	7.777
55.1	312	2.131	1	2	313	2.133
55.2	268	457	2	7	270	464
55.3	721	2.662	3	5	724	2.667
55.4	1.055	2.373	1	1	1.056	2.374
55.5	35	139	-	-	35	139
I TRASPORTI, MAGAZZINAGGIO E COMUNICAZIONI	2.194	10.342	28	399	2.222	10.741
60	1.716	6.292	13	170	1.729	6.462
60.1	44	1.731	2	58	46	1.789
60.2	1.672	4.561	11	112	1.683	4.673
60.3	-	-	-	-	-	-
61	-	-	-	-	-	-
61.1	-	-	-	-	-	-
61.2	-	-	-	-	-	-
62	1	12	-	-	1	12
62.1	-	-	-	-	-	-
62.2	1	12	-	-	1	12
62.3	-	-	-	-	-	-
63	190	670	2	7	192	677
63.1	35	248	-	-	35	248
63.2	51	162	1	2	52	164
63.3	91	231	1	5	92	236
63.4	13	29	-	-	13	29
64	287	3.368	13	222	300	3.590
64.1	241	2.433	7	180	248	2.613
64.2	46	935	6	42	52	977
J INTERMEDIAZIONE MONETARIA E FINANZIARIA	920	4.153	36	865	956	5.018
65	291	2.841	21	825	312	3.666
65.1	211	2.496	18	816	229	3.312
65.2	80	345	3	9	83	354
66	38	100	6	16	44	116
66.0	38	100	6	16	44	116
67	591	1.212	9	24	600	1.236
67.1	65	126	-	-	65	126
67.2	526	1.086	9	24	535	1.110
K ATTIVITÀ IMMOBILIARI, NOLEGGIO, INFORMATICA, RICERCA, ALTRE ATTIVITÀ PROFESSIONALI ED IMPRENDITORIALI	4.191	10.290	47	248	4.238	10.538
70	281	486	3	4	284	490
70.1	60	99	2	2	62	101
70.2	43	72	-	-	43	72
70.3	178	315	1	2	179	317
71	64	215	-	-	64	215
71.1	17	38	-	-	17	38
71.2	2	3	-	-	2	3
71.3	24	69	-	-	24	69
71.4	21	105	-	-	21	105
72	353	1.475	10	142	363	1.617
72.1	13	139	1	7	14	146
72.2	109	475	4	117	113	592
72.3	194	726	5	18	199	744
72.4	6	49	-	-	6	49
72.5	17	51	-	-	17	51
72.6	14	35	-	-	14	35
73	59	132	-	-	59	132
73.1	50	114	-	-	50	114
73.2	9	18	-	-	9	18
74	3.434	7.982	34	102	3.468	8.084
74.1	1.467	3.188	16	34	1.483	3.222
74.2	1.228	1.972	3	5	1.231	1.977
74.3	13	31	1	2	14	33
74.4	117	229	3	17	120	246
74.5	6	9	-	-	6	9
74.6	19	229	-	-	19	229
74.7	180	1.467	3	5	183	1.472
74.8	404	857	8	39	412	896
M ISTRUZIONE	169	562	4	17	173	579
80	169	562	4	17	173	579
80.1	9	47	-	-	9	47
80.2	26	147	1	13	27	160
80.3	3	35	-	-	3	35
80.4	131	333	3	4	134	337

Tavola 3.21 segue - Unità locali delle imprese e addetti per tipo di unità locale, sezione, sottosezione, divisione e gruppo di attività economica, classe di addetti e tipo di comune

ATTIVITÀ ECONOMICHE CLASSI DI ADDETTI TIPO DI COMUNE	UNITÀ LOCALI					
	OPERATIVE		AMMINISTRATIVO/GESTIONALI		TOTALE	
	N.	Addetti	N.	Addetti	N.	Addetti
N SANITÀ E ALTRI SERVIZI SOCIALI	1.514	2.995	4	244	1.518	3.239
85	1.514	2.995	4	244	1.518	3.239
85.1	1.419	2.278	2	3	1.421	2.281
85.2	71	77	-	-	71	77
85.3	24	640	2	241	26	881
O ALTRI SERVIZI PUBBLICI, SOCIALI E PERSONALI	2.580	5.503	17	107	2.597	5.610
90	8	392	3	57	11	449
90.0	8	392	3	57	11	449
92	514	1.392	4	11	518	1.403
92.1	12	34	-	-	12	34
92.2	26	222	-	-	26	222
92.3	323	696	2	7	325	703
92.4	12	43	-	-	12	43
92.5	18	67	-	-	18	67
92.6	108	300	2	4	110	304
92.7	15	30	-	-	15	30
93	2.058	3.719	10	39	2.068	3.758
93.0	2.058	3.719	10	39	2.068	3.758
TOTALE	42.147	153.964	971	5.062	43.118	159.026
di cui unità locali:						
- dell'industria in senso stretto (a)	7.483	61.392	402	1.660	7.885	63.052
- dei servizi	29.029	75.746	246	2.365	29.275	78.111
CLASSE DI ADDETTI						
0 - 1	20.624	20.435	378	334	21.002	20.769
2	9.117	18.234	238	476	9.355	18.710
3 - 5	7.624	28.000	212	741	7.836	28.741
6 - 9	2.388	17.198	59	432	2.447	17.630
10 - 19	1.534	20.338	45	609	1.579	20.947
20 - 49	616	17.867	20	580	636	18.447
50 - 99	159	10.918	11	823	170	11.741
100 - 199	54	7.495	8	1.067	62	8.562
200 - 499	26	7.632	-	-	26	7.632
500 - 999	2	1.509	-	-	2	1.509
1000 e più	3	4.338	-	-	3	4.338
TOTALE	42.147	153.964	971	5.062	43.118	159.026
TIPO DI COMUNE						
- Comune capoluogo	10.423	41.422	232	2.025	10.655	43.447
- Altri comuni	31.724	112.542	739	3.037	32.463	115.579
TOTALE	42.147	153.964	971	5.062	43.118	159.026

(a) Comprende le sezioni di attività: C - Estrazione di minerali; D - Attività manifatturiere; E - Produzione e distribuzione di energia elettrica, gas e acqua

Tavola 3.22 - Unità locali delle imprese e addetti per classe di superficie coperta, sezione, sottosezione e divisione di attività economica, classe di addetti e tipo di comune

ATTIVITÀ ECONOMICHE CLASSI DI ADDETTI TIPO DI COMUNE	CLASSI DI SUPERFICIE COPERTA (mq)										UNITÀ LOCALI CON SUPERFICIE NON INDI- CATA	
	1 - 50		51 - 100		101 - 200		201 - 500		501 E PIÙ			
	N.	Addetti	N.	Addetti	N.	Addetti	N.	Addetti	N.	Addetti	N.	Addetti
A AGRICOLTURA, CACCIA E SILVICOLTURA	79	114	46	90	40	96	19	44	34	283	132	243
01	61	90	40	75	33	81	17	40	34	283	87	176
02	18	24	6	15	7	15	2	4	-	-	45	67
B PESCA, PISCICOLTURA E SERVIZI CONNESSI	5	23	1	1	3	22	3	23	-	-	7	22
05	5	23	1	1	3	22	3	23	-	-	7	22
C ESTRAZIONE DI MINERALI	16	54	10	104	7	44	7	52	11	162	24	92
CA ESTRAZIONE DI MINERALI ENERGETICI	-	-	-	-	-	-	-	-	-	-	-	-
10	-	-	-	-	-	-	-	-	-	-	-	-
11	-	-	-	-	-	-	-	-	-	-	-	-
12	-	-	-	-	-	-	-	-	-	-	-	-
CB ESTRAZIONE DI MINERALI NON ENERGETICI	16	54	10	104	7	44	7	52	11	162	24	92
13	-	-	-	-	-	-	-	-	-	-	-	-
14	16	54	10	104	7	44	7	52	11	162	24	92
D ATTIVITÀ MANIFATTURIERE	2.309	4.656	1.391	4.039	1.107	4.506	1.139	6.725	1.430	36.410	371	4.233
DA INDUSTRIE ALIMENTARI, DELLE BEVANDE E DEL TABACCO	132	422	194	521	174	659	105	527	194	7.300	52	519
15	131	418	194	521	174	659	100	475	167	5.842	32	128
16	1	4	-	-	-	-	5	52	27	1.458	20	391
DB INDUSTRIE TESSILI E DELL'ABBIGLIAMENTO	1.135	2.414	425	1.972	287	1.956	255	2.667	207	6.843	70	455
17	442	902	192	773	124	674	126	989	97	2.197	27	156
18	693	1.512	233	1.199	163	1.282	129	1.678	110	4.646	43	299
DC INDUSTRIE CONCIARIE, FABBRICAZIONE DI PRODOTTI IN CUOIO, PELLE E SIMILARI	57	120	17	82	17	129	27	201	28	827	8	83
DD INDUSTRIA DEL LEGNO E DEI PRODOTTI IN LEGNO	149	175	158	200	135	261	140	440	105	1.237	34	108
20	149	175	158	200	135	261	140	440	105	1.237	34	108
DE FABBRICAZIONE DELLA PASTA-CARTA, DELLA CARTA E DEI PRODOTTI DI CARTA; STAMPA ED EDITORIA	89	151	67	163	77	330	87	519	103	2.180	14	263
21	9	15	6	32	8	35	13	72	45	1.181	4	192
22	80	136	61	131	69	295	74	447	58	999	10	71
DF FABBRICAZIONE DI COKE, RAFFINERIE DI PETROLIO, TRATTAMENTO DEI COMBUSTIBILI NUCLEARI	3	7	3	15	-	-	1	1	7	92	2	5
23	3	7	3	15	-	-	1	1	7	92	2	5
DG FABBRICAZIONE DI PRODOTTI CHIMICI E DI FIBRE SINTETICHE E ARTIFICIALI	10	12	7	13	7	16	9	28	25	435	2	24
24	10	12	7	13	7	16	9	28	25	435	2	24
DH FABBRICAZIONE DI ARTICOLI IN GOMMA E MATERIE PLASTICHE	13	18	6	17	15	52	23	89	44	886	2	35
25	13	18	6	17	15	52	23	89	44	886	2	35
DI FABBRICAZIONE DI PRODOTTI DELLA LAVORAZIONE DI MINERALI NON METALLIFERI	154	221	107	205	91	243	121	552	184	4.327	59	341
26	154	221	107	205	91	243	121	552	184	4.327	59	341
DJ PRODUZIONE DI METALLO E FABBRICAZIONE DI PRODOTTI IN METALLO	139	212	132	228	115	304	160	683	226	3.880	38	291
27	2	3	-	-	5	11	4	28	12	557	2	62
28	137	209	132	228	110	293	156	655	214	3.323	36	229
DK FABBRICAZIONE DI MACCHINE ED APPARECCHI MECCANICI, COMPRESI L'INSTALLAZIONE, IL MONTAGGIO, LA RIPARAZIONE E LA MANUTENZIONE	51	86	25	51	39	126	58	325	103	3.718	33	417
29	51	86	25	51	39	126	58	325	103	3.718	33	417
DL FABBRICAZIONE DI MACCHINE ELETTRICHE E DI APPARECCHIATURE ELETTRICHE ED OTTICHE	187	271	127	369	43	209	39	285	33	811	21	163
30	-	-	1	11	-	-	1	13	2	28	-	-
31	45	83	21	84	13	78	21	109	16	373	10	102
32	29	36	29	83	8	35	9	96	4	146	3	48
33	113	152	76	191	22	96	8	67	11	264	8	13
DM FABBRICAZIONE DI MEZZI DI TRASPORTO	4	297	2	7	1	6	4	30	24	1.939	4	1.400
34	-	-	1	6	-	-	3	28	16	409	3	205
35	4	297	1	1	1	6	1	2	8	1.530	1	1.195

Tavola 3.22 segue - Unità locali delle imprese e addetti per classe di superficie coperta, sezione, sottosezione e divisione di attività economica, classe di addetti e tipo di comune

ATTIVITÀ ECONOMICHE CLASSI DI ADDETTI TIPO DI COMUNE		CLASSI DI SUPERFICIE COPERTA (mq)										UNITÀ LOCALI CON SUPERFICIE NON INDI- CATA	
		1 - 50		51 - 100		101 - 200		201 - 500		501 E PIÙ			
		N.	Addetti	N.	Addetti	N.	Addetti	N.	Addetti	N.	Addetti		
DN	ALTRE INDUSTRIE MANI- FATTURIERE	186	250	121	196	106	215	110	378	147	1.935	32	129
36		184	248	120	195	102	201	108	373	144	1.915	28	120
37		2	2	1	1	4	14	2	5	3	20	4	9
E	PRODUZIONE E DISTRIBU- ZIONE DI ENERGIA ELET- TRICA, GAS E ACQUA	10	6	2	6	9	57	11	133	24	1.633	7	140
40		5	6	2	6	7	43	10	131	22	1.463	2	7
41		5	-	-	-	2	14	1	2	2	170	5	133
F	COSTRUZIONI	1.798	3.744	444	1.690	229	996	210	1.393	133	1.567	2.775	7.512
45		1.798	3.744	444	1.690	229	996	210	1.393	133	1.567	2.775	7.512
G	COMMERCIO ALL'IN- GROSSO E AL DETTAGLIO; RIPARAZIONE DI AUTOVEI- COLI, MOTOCICLI E DI BENI PERSONALI E PER LA CASA	4.910	6.920	3.143	5.670	1.989	4.892	1.303	4.421	984	8.365	2.844	4.341
50		364	497	427	698	443	905	470	1.406	270	2.200	136	255
51		707	926	262	589	211	624	259	948	320	3.031	871	1.190
52		3.839	5.497	2.454	4.383	1.335	3.363	574	2.067	394	3.134	1.837	2.896
H	ALBERGHI E RISTORANTI	414	747	701	1.565	544	1.596	344	1.362	252	2.119	143	388
55		414	747	701	1.565	544	1.596	344	1.362	252	2.119	143	388
I	TRASPORTI, MAGAZZINAG- GIO E COMUNICAZIONI	549	1.104	200	762	111	589	111	1.170	112	5.019	1.139	2.097
60		385	697	86	235	54	186	69	559	66	2.937	1.069	1.848
61		-	-	-	-	-	-	-	-	-	-	-	-
62		-	-	-	-	-	-	-	-	1	12	-	-
63		56	105	37	118	15	53	14	65	14	104	56	232
64		108	302	77	409	42	350	28	546	31	1.966	14	17
J	INTERMEDIAZIONE MONE- TARIA E FINANZIARIA	357	502	210	538	122	604	98	824	77	2.331	92	219
65		48	97	46	150	51	278	87	768	72	2.271	8	102
66		9	7	15	28	13	70	-	-	-	-	7	11
67		300	398	149	360	58	256	11	56	5	60	77	106
K	ATTIVITÀ IMMOBILIARI, NO- LEGGIO, INFORMATICA, RI- CERCA, ALTRE ATTIVITÀ PROFESSIONALI ED IM- PRENDITORIALI	2.467	3.582	869	2.176	352	1.536	89	650	46	893	415	1.701
70		167	266	48	101	18	37	7	14	4	5	40	67
71		24	37	11	23	5	13	9	49	1	70	14	23
72		177	415	96	370	49	341	9	142	9	309	23	40
73		46	71	4	8	2	20	2	18	1	1	4	14
74		2.053	2.793	710	1.674	278	1.125	62	427	31	508	334	1.557
M	ISTRUZIONE	72	104	49	111	25	108	11	81	6	129	10	46
80		72	104	49	111	25	108	11	81	6	129	10	46
N	SANITÀ E ALTRI SERVIZI SOCIALI	898	1.013	418	699	114	320	18	131	12	323	58	753
85		898	1.013	418	699	114	320	18	131	12	323	58	753
O	ALTRI SERVIZI PUBBLICI, SOCIALI E PERSONALI	1.629	2.326	455	1.049	144	469	82	346	78	1.090	209	330
90		5	11	1	2	1	5	1	1	3	430	-	-
92		134	200	64	169	57	163	61	262	58	361	144	248
93		1.490	2.115	390	878	86	301	20	83	17	299	65	82
TOTALE		15.513	24.895	7.939	18.500	4.796	15.835	3.445	17.355	3.199	60.324	8.226	22.117
di cui unità locali:													
- artigiane		5.864	9.778	2.570	6.347	1.755	5.905	1.519	6.975	880	7.395	3.609	7.054
- dell'industria in senso stretto (a)		2.335	4.716	1.403	4.149	1.123	4.607	1.157	6.910	1.465	38.205	402	4.465
- dei servizi		11.296	16.298	6.045	12.570	3.401	10.114	2.056	8.985	1.567	20.269	4.910	9.875
CLASSE DI ADDETTI													
0 - 1		10.383	10.268	3.328	3.304	1.228	1.207	520	506	172	163	5.371	5.321
2		3.321	6.642	2.471	4.942	1.313	2.626	680	1.360	223	446	1.347	2.694
3 - 5		1.581	5.597	1.682	5.979	1.599	5.904	1.295	4.924	748	2.965	931	3.372
6 - 9		189	1.324	309	2.201	461	3.255	557	3.978	612	4.571	319	2.301
10 - 19		28	314	131	1.639	172	2.194	306	4.074	777	10.595	165	2.131
20 - 49		8	212	18	435	22	597	82	2.179	449	13.386	57	1.638
50 - 99		-	-	-	-	1	52	5	334	142	9.828	22	1.527
100 - 199		2	247	-	-	-	-	-	-	49	6.809	11	1.506
200 - 499		1	291	-	-	-	-	-	-	23	6.909	2	432
500 - 999		-	-	-	-	-	-	-	-	2	1.509	-	-
1000 e più		-	-	-	-	-	-	-	-	2	3.143	1	1.195
TOTALE		15.513	24.895	7.939	18.500	4.796	15.835	3.445	17.355	3.199	60.324	8.226	22.117
TIPO DI COMUNE													
- Comune capoluogo		3.933	6.210	2.155	5.567	1.300	4.591	740	3.986	745	18.132	1.782	4.961
- Altri comuni		11.580	18.685	5.784	12.933	3.496	11.244	2.705	13.369	2.454	42.192	6.444	17.156
TOTALE		15.513	24.895	7.939	18.500	4.796	15.835	3.445	17.355	3.199	60.324	8.226	22.117

(a) Comprende le sezioni di attività: C - Estrazione di minerali; D - Attività manifatturiere; E - Produzione e distribuzione di energia elettrica, gas e acqua

Tavola 3.23 - Mezzi di trasporto in dotazione alle unità locali delle imprese per tipo, sezione, sottosezione e divisione di attività economica, classe di addetti e tipo di comune

ATTIVITÀ ECONOMICHE CLASSI DI ADDETTI TIPO DI COMUNE	MOTOVEICOLI		AUTOVETTURE		AUTOBUS		AUTOCARRI		RIMORCHI MORCHI E MOTRICI		SEMIRI- SPECIALI O PER TRA- SPORTI SPECIFICI (a)		Unità locali con mezzi di trasporto non indicati (b)
	Unità locali	N.	Unità locali	N.	Unità locali	N.	Unità locali	N.	Unità locali	N.	Unità locali	N.	
A AGRICOLTURA, CACCIA E SILVICOLTURA	11	21	84	138	-	-	79	125	78	177	70	159	126
01	11	21	58	102	-	-	45	78	57	145	60	146	108
02	-	-	26	36	-	-	34	47	21	32	10	13	18
B PESCA, PISCICOLTURA E SERVIZI CONNESSI	-	-	3	5	-	-	3	8	-	-	2	2	14
05	-	-	3	5	-	-	3	8	-	-	2	2	14
C ESTRAZIONE DI MINE- RALI	1	3	27	49	-	-	46	122	20	47	10	41	14
CA ESTRAZIONE DI MINE- RALI ENERGETICI	-	-	-	-	-	-	-	-	-	-	-	-	-
10	-	-	-	-	-	-	-	-	-	-	-	-	-
11	-	-	-	-	-	-	-	-	-	-	-	-	-
12	-	-	-	-	-	-	-	-	-	-	-	-	-
CB ESTRAZIONE DI MINE- RALI NON ENERGETICI	1	3	27	49	-	-	46	122	20	47	10	41	14
13	-	-	-	-	-	-	-	-	-	-	-	-	-
14	1	3	27	49	-	-	46	122	20	47	10	41	14
D ATTIVITÀ MANIFATTU- RIERE	145	182	3.695	6.473	10	16	2.646	4.513	123	447	104	396	2.759
DA INDUSTRIE ALIMENTARI, DELLE BEVANDE E DEL TABACCO	32	36	360	867	1	7	386	939	38	143	29	81	259
15	32	36	351	806	-	-	381	917	36	138	28	79	217
16	-	-	9	61	1	7	5	22	2	5	1	2	42
DB INDUSTRIE TESSILI E DELL'ABBIGLIAMENTO	23	26	1.079	1.593	1	1	484	634	4	6	9	9	1.095
17	9	9	514	770	-	-	236	327	3	5	5	5	391
18	14	17	565	823	1	1	248	307	1	1	4	4	704
DC INDUSTRIE CONCIARIE, FABBRICAZIONE DI PRO- DOTTI IN CUIOIO, PELLE E SIMILARI	1	1	75	125	-	-	41	52	-	-	1	1	56
19	1	1	75	125	-	-	41	52	-	-	1	1	56
DD INDUSTRIA DEL LEGNO E DEI PRODOTTI IN LE- GNO	15	15	282	384	-	-	304	363	5	9	6	8	219
20	15	15	282	384	-	-	304	363	5	9	6	8	219
DE FABBRICAZIONE DELLA PASTA-CARTA, DELLA CARTA E DEI PRODOTTI DI CARTA; STAMPA ED EDITORIA	7	8	258	443	1	1	99	135	3	8	2	3	154
21	1	2	52	106	-	-	39	66	3	8	2	3	25
22	6	6	206	337	1	1	60	69	-	-	-	-	129
DF FABBRICAZIONE DI COKE, RAFFINERIE DI PE- TROLIO, TRATTAMENTO DEI COMBUSTIBILI NU- CLEARI	-	-	9	32	-	-	7	29	4	18	1	6	3
23	-	-	9	32	-	-	7	29	4	18	1	6	3
DG FABBRICAZIONE DI PRO- DOTTI CHIMICI E DI FIBRE SINTETICHE E ARTIFI- CIALI	1	1	35	65	-	-	29	62	2	16	2	2	14
24	1	1	35	65	-	-	29	62	2	16	2	2	14
DH FABBRICAZIONE DI ARTI- COLI IN GOMMA E MATE- RIE PLASTICHE	3	4	64	131	-	-	52	88	7	22	2	11	24
25	3	4	64	131	-	-	52	88	7	22	2	11	24

Tavola 3.23 segue - Mezzi di trasporto in dotazione alle unità locali delle imprese per tipo, sezione, sottosezione e divisione di attività economica, classe di addetti e tipo di comune

ATTIVITÀ ECONOMICHE CLASSI DI ADDETTI TIPO DI COMUNE	MOTOVEICOLI		AUTOVETTURE		AUTOBUS		AUTOCARRI		RIMORCHI MORCHI E		SEMIRI- MOTRICI		AUTOVEICOLI PER USI SPECIALI O PER TRA- SPORTI SPECIFICI (a)		Unità locali con mezzi di trasporto non indicati (b)
	Unità locali	N.	Unità locali	N.	Unità locali	N.	Unità locali	N.	Unità locali	N.	Unità locali	N.	Unità locali	N.	
DI FABBRICAZIONE DI PRO- DOTTI DELLA LAVORA- ZIONE DI MINERALI NON METALLIFERI	11	11	336	587	-	-	225	462	34	163	32	151	275		
26 DJ PRODUZIONE DI ME- TALLO E FABBRICA- ZIONE DI PRODOTTI IN METALLO	11 21	11 45	336 426	587 769	- 3	- 3	225 452	462 621	34 8	163 25	32 8	151 108	275 181		
27	-	-	17	36	-	-	15	26	1	7	3	3	3		
28 DK FABBRICAZIONE DI MAC- CHINE ED APPARECCHI MECCANICI, COMPRESI L'INSTALLAZIONE, IL MONTAGGIO, LA RIPARA- ZIONE E LA MANUTEN- ZIONE	21 8	45 10	409 188	733 509	3 1	3 1	437 167	595 493	7 5	18 8	5 3	105 4	178 58		
29 DL FABBRICAZIONE DI MAC- CHINE ELETTRICHE E DI APPARECCHIATURE ELETTRICHE ED OTTI- CHE	8 8	10 8	188 244	509 406	1 1	1 1	167 91	493 202	5 3	8 3	3 5	4 7	58 175		
30	-	-	4	8	-	-	3	5	-	-	-	-	-		
31	6	6	80	170	1	1	53	123	2	2	1	1	28		
32	1	1	52	80	-	-	20	55	1	1	3	5	21		
33	1	1	108	148	-	-	15	19	-	-	1	1	126		
DM FABBRICAZIONE DI MEZZI DI TRASPORTO	4	5	27	91	1	1	26	47	5	16	-	-	9		
34	3	4	17	53	1	1	16	33	4	14	-	-	4		
35	1	1	10	38	-	-	10	14	1	2	-	-	5		
DN ALTRE INDUSTRIE MANI- FATTURIERE	11	12	312	471	1	1	283	386	5	10	4	5	237		
36	10	11	308	462	1	1	270	357	3	3	2	2	237		
37 E PRODUZIONE E DISTRI- BUZIONE DI ENERGIA ELETTRICA, GAS E AC- QUA	1 6	1 16	4 37	9 350	- -	- -	13 34	29 480	2 5	7 19	2 21	3 59	- 21		
40	4	8	33	314	-	-	31	426	4	15	20	53	10		
41	2	8	4	36	-	-	3	54	1	4	1	6	11		
F COSTRUZIONI	145	178	2.414	4.104	14	18	2.530	4.175	122	218	189	366	1.470		
45	145	178	2.414	4.104	14	18	2.530	4.175	122	218	189	366	1.470		
G COMMERCIO ALL'IN- GROSSO E AL DETTA- GLIO; RIPARAZIONE DI AUTOVEICOLI, MOTOCI- CLI E DI BENI PERSONALI E PER LA CASA	288	387	6.710	8.991	9	16	3.192	4.791	130	320	158	252	6.247		
50	36	100	870	1.267	5	10	292	397	32	55	36	53	1.067		
51	50	71	1.864	2.752	1	1	737	1.725	62	177	28	72	449		
52	202	216	3.976	4.972	3	5	2.163	2.669	36	88	94	127	4.731		
H ALBERGHI E RISTO- RANTI	36	43	831	1.062	4	5	131	155	8	13	6	7	1.482		
55	36	43	831	1.062	4	5	131	155	8	13	6	7	1.482		
I TRASPORTI, MAGAZZI- NAGGIO E COMUNICA- ZIONI	39	80	574	1.136	75	683	1.324	3.179	461	2.515	58	111	365		
60	33	70	468	914	70	675	1.232	2.663	450	2.417	50	97	45		
61	-	-	-	-	-	-	-	-	-	-	-	-	-		
62	*	*	*	*	*	*	*	*	*	*	*	*	*		
63	*	*	*	*	*	*	*	*	*	*	*	*	*		
64	3	7	37	126	1	1	48	431	2	13	6	7	237		

Tavola 3.23 segue - Mezzi di trasporto in dotazione alle unità locali delle imprese per tipo, sezione, sottosezione e divisione di attività economica, classe di addetti e tipo di comune

ATTIVITÀ ECONOMICHE CLASSI DI ADDETTI TIPO DI COMUNE	MOTOVEICOLI		AUTOVETTURE		AUTOBUS		AUTOCARRI		RIMORCHI	SEMIRI-	AUTOVEICOLI PER USI SPECIALI O PER TRA- SPORTI SPECIFICI (a)		Unità locali con mezzi di trasporto non indicati (b)
	Unità locali	N.	Unità locali	N.	Unità locali	N.	Unità locali	N.	Unità locali	N.	Unità locali	N.	
J INTERMEDIAZIONE MO- NETARIA E FINANZIARIA	9	11	472	679	2	2	2	3	-	-	1	1	480
65	2	2	98	185	-	-	1	2	-	-	1	1	214
66	-	-	9	10	-	-	-	-	-	-	-	-	35
67	7	9	365	484	2	2	1	1	-	-	-	-	231
K ATTIVITÀ IMMOBILIARI, NOLEGGIO, INFORMA- TICA, RICERCA, ALTRE ATTIVITÀ PROFESSIONI- NALI ED IMPRENDITO- RIALI	72	80	2.322	2.934	13	21	121	219	10	13	11	28	1.824
70	6	7	95	121	1	1	3	4	-	-	-	-	184
71	-	-	28	90	8	16	17	39	1	1	2	8	25
72	3	3	177	301	-	-	15	20	1	1	-	-	180
73	-	-	27	28	-	-	1	1	1	1	1	1	30
74	63	70	1.995	2.394	4	4	85	155	7	10	8	19	1.405
M ISTRUZIONE	50	54	105	183	13	13	10	10	6	6	3	3	67
80	50	54	105	183	13	13	10	10	6	6	3	3	67
N SANITÀ E ALTRI SERVIZI SOCIALI	25	26	875	1.000	1	1	6	6	-	-	1	1	633
85	25	26	875	1.000	1	1	6	6	-	-	1	1	633
O ALTRI SERVIZI PUBBLICI, SOCIALI E PERSONALI	27	79	480	617	4	4	137	265	65	137	45	145	1.987
90	3	54	6	25	-	-	4	42	1	6	1	67	4
92	9	10	132	183	2	2	82	124	64	131	11	24	302
93	15	15	342	409	2	2	51	99	-	-	33	54	1.681
TOTALE	854	1.160	18.629	27.721	145	779	10.261	18.051	1.028	3.912	679	1.571	17.489
di cui unità locali:													
- artigiane	279	396	6.323	8.717	57	151	5.374	7.641	479	1.242	270	499	6.033
- dell'industria in senso stretto (c)	152	201	3.759	6.872	10	16	2.726	5.115	148	513	135	496	2.794
- dei servizi	546	760	12.369	16.602	121	745	4.923	8.628	680	3.004	283	548	13.085
CLASSE DI ADDETTI													
0 - 1	298	307	7.937	8.557	34	59	3.349	3.847	311	481	185	237	9.771
2	170	188	3.746	4.893	37	71	2.035	2.514	188	417	126	195	3.989
3 - 5	212	314	3.755	5.580	30	81	2.454	3.739	228	655	152	377	2.676
6 - 9	61	92	1.441	2.888	15	98	1.068	2.184	107	522	74	199	608
10 - 19	47	75	1.081	2.585	13	90	821	2.117	88	495	65	227	299
20 - 49	33	52	468	1.613	7	29	377	2.394	65	577	46	171	103
50 - 99	16	54	128	789	6	99	97	811	22	640	14	45	27
100 - 199	9	15	51	513	1	1	42	383	16	106	11	43	8
200 - 499	*	*	*	*	*	*	*	*	*	*	*	*	*
500 - 999	1	1	1	4	-	-	1	1	-	-	-	-	1
1000 e più	*	*	*	*	*	*	*	*	*	*	*	*	*
TOTALE	854	1.160	18.629	27.721	145	779	10.261	18.051	1.028	3.912	679	1.571	17.489
TIPO DI COMUNE													
- Comune capoluogo	240	331	4.861	7.601	44	410	1.930	4.131	206	892	142	390	4.519
- Altri comuni	614	829	13.768	20.120	101	369	8.331	13.920	822	3.020	537	1.181	12.970
TOTALE	854	1.160	18.629	27.721	145	779	10.261	18.051	1.028	3.912	679	1.571	17.489

(a) Per il commercio ambulante trattasi di autonegozi (automarket) e di altri mezzi di trasporto non altrove classificati

(b) Comprende le unità locali non interessate al fenomeno e quelle che, pur disponendo di mezzi di trasporto, non hanno fornito risposta

(c) Comprende le sezioni di attività: C - Estrazione di minerali; D - Attività manifatturiere; E - Produzione e distribuzione di energia elettrica, gas e acqua

Le unità locali delle istituzioni

Tavola 3.24 - Unità locali delle Istituzioni per classe di addetti, forma istituzionale (a) e tipo di comune

FORME ISTITUZIONALI TIPO DI COMUNE	CLASSI DI ADDETTI											Unità locali senza ad- detti	Totale
	1	2	3 - 5	6 - 9	10 - 19	20 - 49	50 - 99	100 - 199	200 - 499	500 - 999	1000 e più		
DATI ASSOLUTI													
Ministero o organo costituzionale	18	48	193	240	202	162	56	20	1	-	-	-	940
Ente locale (regione, provincia, co- mune)	54	25	74	58	54	59	18	16	4	-	-	25	387
Comunità montana	3	1	3	1	2	3	1	3	1	-	-	-	18
Ente sanitario pubblico	19	16	51	28	49	30	5	8	6	2	1	2	217
Ente di previdenza	2	-	2	2	11	3	4	1	-	-	-	-	25
Ente economico o ente di ricerca	12	5	8	9	6	4	1	-	2	-	-	-	47
Ente di assistenza, culturale, spor- tivo	18	5	5	6	8	6	5	1	-	-	1	64	119
Associazione riconosciuta o fonda- zione	105	39	51	23	12	7	-	-	-	-	-	377	614
Associazione non riconosciuta	112	55	60	21	12	8	1	-	-	-	-	500	769
Altra forma	18	3	8	4	1	3	-	-	-	-	-	-	37
TOTALE	361	197	455	392	357	285	91	49	14	2	2	968	3.173
di cui unità locali:													
- delle istituzioni pubbliche	144	103	344	348	333	270	90	49	14	2	2	91	1.790
- delle istituzioni sociali private	217	94	111	44	24	15	1	-	-	-	-	877	1.383
TIPO DI COMUNE													
- Comune capoluogo	77	38	79	94	116	78	37	26	8	1	2	181	737
- Altri comuni	284	159	376	298	241	207	54	23	6	1	-	787	2.436
TOTALE	361	197	455	392	357	285	91	49	14	2	2	968	3.173
COMPOSIZIONE PERCENTUALE PER COLONNA													
Ministero o organo costituzionale	5,0	24,4	42,4	61,2	56,6	56,8	61,5	40,8	7,1	-	-	-	29,6
Ente locale (regione, provincia, co- mune)	15,0	12,7	16,3	14,8	15,1	20,7	19,8	32,7	28,6	-	-	2,6	12,2
Comunità montana	0,8	0,5	0,7	0,3	0,6	1,1	1,1	6,1	7,1	-	-	-	0,6
Ente sanitario pubblico	5,3	8,1	11,2	7,1	13,7	10,5	5,5	16,3	42,9	100,0	50,0	0,2	6,8
Ente di previdenza	0,6	-	0,4	0,5	3,1	1,1	4,4	2,0	-	-	-	-	0,8
Ente economico o ente di ricerca	3,3	2,5	1,8	2,3	1,7	1,4	1,1	-	14,3	-	-	-	1,5
Ente di assistenza, culturale, spor- tivo	5,0	2,5	1,1	1,5	2,2	2,1	5,5	2,0	-	-	50,0	6,6	3,8
Associazione riconosciuta o fonda- zione	29,1	19,8	11,2	5,9	3,4	2,5	-	-	-	-	-	38,9	19,4
Associazione non riconosciuta	31,0	27,9	13,2	5,4	3,4	2,8	1,1	-	-	-	-	51,7	24,2
Altra forma	5,0	1,5	1,8	1,0	0,3	1,1	-	-	-	-	-	-	1,2
TOTALE	100,0	100,0	100,0	100,0	100,0	100,0	100,0	100,0	100,0	100,0	100,0	100,0	100,0
di cui unità locali:													
- delle istituzioni pubbliche	39,9	52,3	75,6	88,8	93,3	94,7	98,9	100,0	100,0	100,0	100,0	9,4	56,4
- delle istituzioni sociali private	60,1	47,7	24,4	11,2	6,7	5,3	1,1	-	-	-	-	90,6	43,6
TIPO DI COMUNE													
- Comune capoluogo	21,3	19,3	17,4	24,0	32,5	27,4	40,7	53,1	57,1	50,0	100,0	18,7	23,2
- Altri comuni	78,7	80,7	82,6	76,0	67,5	72,6	59,3	46,9	42,9	50,0	-	81,3	76,8
TOTALE	100,0	100,0	100,0	100,0	100,0	100,0	100,0	100,0	100,0	100,0	100,0	100,0	100,0
COMPOSIZIONE PERCENTUALE PER RIGA													
Ministero o organo costituzionale	1,9	5,1	20,5	25,5	21,5	17,2	6,0	2,1	0,1	-	-	-	100,0
Ente locale (regione, provincia, co- mune)	14,0	6,5	19,1	15,0	14,0	15,2	4,7	4,1	1,0	-	-	6,5	100,0
Comunità montana	16,7	5,6	16,7	5,6	11,1	16,7	5,6	16,7	5,6	-	-	-	100,0
Ente sanitario pubblico	8,8	7,4	23,5	12,9	22,6	13,8	2,3	3,7	2,8	0,9	0,5	0,9	100,0
Ente di previdenza	8,0	-	8,0	8,0	44,0	12,0	16,0	4,0	-	-	-	-	100,0
Ente economico o ente di ricerca	25,5	10,6	17,0	19,1	12,8	8,5	2,1	-	4,3	-	-	-	100,0
Ente di assistenza, culturale, spor- tivo	15,1	4,2	4,2	5,0	6,7	5,0	4,2	0,8	-	-	0,8	53,8	100,0
Associazione riconosciuta o fonda- zione	17,1	6,4	8,3	3,7	2,0	1,1	-	-	-	-	-	61,4	100,0
Associazione non riconosciuta	14,6	7,2	7,8	2,7	1,6	1,0	0,1	-	-	-	-	65,0	100,0
Altra forma	48,6	8,1	21,6	10,8	2,7	8,1	-	-	-	-	-	-	100,0
TOTALE	11,4	6,2	14,3	12,4	11,3	9,0	2,9	1,5	0,4	0,1	0,1	30,5	100,0
di cui unità locali:													
- delle istituzioni pubbliche	8,0	5,8	19,2	19,4	18,6	15,1	5,0	2,7	0,8	0,1	0,1	5,1	100,0
- delle istituzioni sociali private	15,7	6,8	8,0	3,2	1,7	1,1	0,1	-	-	-	-	63,4	100,0
TIPO DI COMUNE													
- Comune capoluogo	10,4	5,2	10,7	12,8	15,7	10,6	5,0	3,5	1,1	0,1	0,3	24,6	100,0
- Altri comuni	11,7	6,5	15,4	12,2	9,9	8,5	2,2	0,9	0,2	..	-	32,3	100,0
TOTALE	11,4	6,2	14,3	12,4	11,3	9,0	2,9	1,5	0,4	0,1	0,1	30,5	100,0

(a) Riferita a quella delle istituzioni da cui dipendono

Tavola 3.25 - Addetti alle unità locali delle istituzioni per classe di addetti, forma istituzionale (a) e tipo di comune

FORME ISTITUZIONALI TIPO DI COMUNE	CLASSI DI ADDETTI											Totale
	1	2	3 - 5	6 - 9	10 - 19	20 - 49	50 - 99	100 - 199	200 - 499	500 - 999	1000 e più	
DATI ASSOLUTI												
Ministero o organo costituzionale	18	96	737	1.788	2.704	4.795	3.896	2.576	408	-	-	17.018
Ente locale (regione, provincia, comune)	54	50	278	419	758	1.745	1.264	1.997	1.192	-	-	7.757
Comunità montana	3	2	12	9	28	92	80	425	300	-	-	951
Ente sanitario pubblico	19	32	205	199	666	937	331	1.211	1.828	1.302	1.499	8.229
Ente di previdenza	2	-	7	13	149	99	279	116	-	-	-	665
Ente economico o ente di ricerca	12	10	33	62	73	120	63	-	685	-	-	1.058
Ente di assistenza, culturale, sportivo	18	10	19	45	96	164	363	122	-	-	2.590	3.427
Associazione riconosciuta o fondazione	105	78	189	157	165	191	-	-	-	-	-	885
Associazione non riconosciuta	112	110	222	147	163	224	99	-	-	-	-	1.077
Altra forma	18	6	33	28	15	89	-	-	-	-	-	189
TOTALE	361	394	1.735	2.867	4.817	8.456	6.375	6.447	4.413	1.302	4.089	41.256
di cui addetti alle unità locali:												
- delle istituzioni pubbliche	144	206	1.324	2.563	4.489	8.041	6.276	6.447	4.413	1.302	4.089	39.294
- delle istituzioni sociali private	217	188	411	304	328	415	99	-	-	-	-	1.962
TIPO DI COMUNE												
- Comune capoluogo	77	76	303	689	1.595	2.265	2.704	3.366	2.406	509	4.089	18.079
- Altri comuni	284	318	1.432	2.178	3.222	6.191	3.671	3.081	2.007	793	-	23.177
TOTALE	361	394	1.735	2.867	4.817	8.456	6.375	6.447	4.413	1.302	4.089	41.256
COMPOSIZIONE PERCENTUALE PER COLONNA												
Ministero o organo costituzionale	5,0	24,4	42,5	62,4	56,1	56,7	61,1	40,0	9,2	-	-	41,2
Ente locale (regione, provincia, comune)	15,0	12,7	16,0	14,6	15,7	20,6	19,8	31,0	27,0	-	-	18,8
Comunità montana	0,8	0,5	0,7	0,3	0,6	1,1	1,3	6,6	6,8	-	-	2,3
Ente sanitario pubblico	5,3	8,1	11,8	6,9	13,8	11,1	5,2	18,8	41,4	100,0	36,7	19,9
Ente di previdenza	0,6	-	0,4	0,5	3,1	1,2	4,4	1,8	-	-	-	1,6
Ente economico o ente di ricerca	3,3	2,5	1,9	2,2	1,5	1,4	1,0	-	15,5	-	-	2,6
Ente di assistenza, culturale, sportivo	5,0	2,5	1,1	1,6	2,0	1,9	5,7	1,9	-	-	63,3	8,3
Associazione riconosciuta o fondazione	29,1	19,8	10,9	5,5	3,4	2,3	-	-	-	-	-	2,1
Associazione non riconosciuta	31,0	27,9	12,8	5,1	3,4	2,6	1,6	-	-	-	-	2,6
Altra forma	5,0	1,5	1,9	1,0	0,3	1,1	-	-	-	-	-	0,5
TOTALE	100,0	100,0	100,0	100,0	100,0	100,0	100,0	100,0	100,0	100,0	100,0	100,0
di cui addetti alle unità locali:												
- delle istituzioni pubbliche	39,9	52,3	76,3	89,4	93,2	95,1	98,4	100,0	100,0	100,0	100,0	95,2
- delle istituzioni sociali private	60,1	47,7	23,7	10,6	6,8	4,9	1,6	-	-	-	-	4,8
TIPO DI COMUNE												
- Comune capoluogo	21,3	19,3	17,5	24,0	33,1	26,8	42,4	52,2	54,5	39,1	100,0	43,8
- Altri comuni	78,7	80,7	82,5	76,0	66,9	73,2	57,6	47,8	45,5	60,9	-	56,2
TOTALE	100,0	100,0	100,0	100,0	100,0	100,0	100,0	100,0	100,0	100,0	100,0	100,0
COMPOSIZIONE PERCENTUALE PER RIGA												
Ministero o organo costituzionale	0,1	0,6	4,3	10,5	15,9	28,2	22,9	15,1	2,4	-	-	100,0
Ente locale (regione, provincia, comune)	0,7	0,6	3,6	5,4	9,8	22,5	16,3	25,7	15,4	-	-	100,0
Comunità montana	0,3	0,2	1,3	0,9	2,9	9,7	8,4	44,7	31,5	-	-	100,0
Ente sanitario pubblico	0,2	0,4	2,5	2,4	8,1	11,4	4,0	14,7	22,2	15,8	18,2	100,0
Ente di previdenza	0,3	-	1,1	2,0	22,4	14,9	42,0	17,4	-	-	-	100,0
Ente economico o ente di ricerca	1,1	0,9	3,1	5,9	6,9	11,3	6,0	-	64,7	-	-	100,0
Ente di assistenza, culturale, sportivo	0,5	0,3	0,6	1,3	2,8	4,8	10,6	3,6	-	-	75,6	100,0
Associazione riconosciuta o fondazione	11,9	8,8	21,4	17,7	18,6	21,6	-	-	-	-	-	100,0
Associazione non riconosciuta	10,4	10,2	20,6	13,6	15,1	20,8	9,2	-	-	-	-	100,0
Altra forma	9,5	3,2	17,5	14,8	7,9	47,1	-	-	-	-	-	100,0
TOTALE	0,9	1,0	4,2	6,9	11,7	20,5	15,5	15,6	10,7	3,2	9,9	100,0
di cui addetti alle unità locali:												
- delle istituzioni pubbliche	0,4	0,5	3,4	6,5	11,4	20,5	16,0	16,4	11,2	3,3	10,4	100,0
- delle istituzioni sociali private	11,1	9,6	20,9	15,5	16,7	21,2	5,0	-	-	-	-	100,0
TIPO DI COMUNE												
- Comune capoluogo	0,4	0,4	1,7	3,8	8,8	12,5	15,0	18,6	13,3	2,8	22,6	100,0
- Altri comuni	1,2	1,4	6,2	9,4	13,9	26,7	15,8	13,3	8,7	3,4	-	100,0
TOTALE	0,9	1,0	4,2	6,9	11,7	20,5	15,5	15,6	10,7	3,2	9,9	100,0

(a) Riferita a quella delle istituzioni da cui dipendono

Tavola 3.26 - Unità locali delle istituzioni per classe di addetti, sezione, sottosezione, divisione, gruppo di attività economica e tipo di comune

ATTIVITÀ ECONOMICHE TIPO DI COMUNE		CLASSI DI ADDETTI											Unità locali senza ad- detti	Totale
		1	2	3 - 5	6 - 9	10 - 19	20 - 49	50 - 99	100 - 199	200 - 499	500 - 999	1000 e più		
A	AGRICOLTURA, CACCIA E SILVICOLTURA	19	1	6	3	2	-	1	-	-	-	-	3	35
01		16	1	2	2	-	-	-	-	-	-	-	2	23
01.4		16	1	2	2	-	-	-	-	-	-	-	2	23
02		3	-	4	1	2	-	1	-	-	-	-	1	12
02.0		3	-	4	1	2	-	1	-	-	-	-	1	12
D	ATTIVITÀ MANIFATTU- RIERE	3	-	3	2	-	-	-	-	-	-	-	1	9
DA	INDUSTRIE ALIMENTARI, DELLE BEVANDE E DEL TABACCO	3	-	3	2	-	-	-	-	-	-	-	1	9
15		3	-	3	2	-	-	-	-	-	-	-	1	9
15.1		3	-	3	2	-	-	-	-	-	-	-	1	9
E	PRODUZIONE E DISTRI- BUZIONE DI ENERGIA ELETTRICA, GAS E AC- QUA	1	1	1	-	1	1	-	-	-	-	-	-	5
41		1	1	1	-	1	1	-	-	-	-	-	-	5
41.0		1	1	1	-	1	1	-	-	-	-	-	-	5
F	COSTRUZIONI	-	-	-	1	-	1	-	-	-	-	-	-	2
45		-	-	-	1	-	1	-	-	-	-	-	-	2
45.2		-	-	-	1	-	1	-	-	-	-	-	-	2
G	COMMERCIO ALL'IN- GROSSO E AL DETTA- GLIO; RIPARAZIONE DI AUTOVEICOLI, MOTOCI- CLI E DI BENI PERSONALI E PER LA CASA	3	1	8	2	-	-	-	-	-	-	-	-	14
52		3	1	8	2	-	-	-	-	-	-	-	-	14
52.3		2	-	8	2	-	-	-	-	-	-	-	-	12
52.4		1	1	-	-	-	-	-	-	-	-	-	-	2
H	ALBERGHI E RISTO- RANTI	6	6	4	1	4	1	-	-	-	-	-	4	26
55		6	6	4	1	4	1	-	-	-	-	-	4	26
55.2		1	2	1	-	2	1	-	-	-	-	-	1	8
55.4		-	1	-	-	-	-	-	-	-	-	-	3	4
55.5		5	3	3	1	2	-	-	-	-	-	-	-	14
I	TRASPORTI, MAGAZZI- NAGGIO E COMUNICA- ZIONI	-	1	1	1	2	1	-	-	-	-	-	-	6
60		-	-	1	-	1	-	-	-	-	-	-	-	2
60.2		-	-	1	-	1	-	-	-	-	-	-	-	2
63		-	1	-	1	1	1	-	-	-	-	-	-	4
63.2		-	1	-	1	1	1	-	-	-	-	-	-	4
K	ATTIVITÀ IMMOBILIARI, NOLEGGIO, INFORMA- TICA, RICERCA, ALTRE ATTIVITÀ PROFESSIONI- NALI ED IMPRENDITO- RIALI	5	3	5	2	6	2	1	-	-	-	-	4	28
73		2	2	3	2	6	1	1	-	-	-	-	4	21
73.1		2	-	3	1	6	1	1	-	-	-	-	1	15
73.2		-	2	-	1	-	-	-	-	-	-	-	3	6
74		3	1	2	-	-	1	-	-	-	-	-	-	7
74.1		-	1	1	-	-	-	-	-	-	-	-	-	2
74.8		3	-	1	-	-	1	-	-	-	-	-	-	5
L	PUBBLICA AMMINISTRA- ZIONE E DIFESA; ASSICU- RAZIONE SOCIALE OB- BLIGATORIA	28	31	75	55	69	88	32	24	8	-	-	10	420
75		28	31	75	55	69	88	32	24	8	-	-	10	420
75.1		26	16	38	38	45	64	24	20	7	-	-	10	288
75.2		-	15	35	15	13	21	4	3	1	-	-	-	107
75.3		2	-	2	2	11	3	4	1	-	-	-	-	25
M	ISTRUZIONE	23	40	203	241	181	134	44	16	-	-	1	13	896
80		23	40	203	241	181	134	44	16	-	-	1	13	896
80.1		11	33	188	214	122	45	5	3	-	-	-	5	626
80.2		6	3	11	25	59	89	37	12	-	-	-	2	244
80.3		2	1	-	-	-	-	2	1	-	-	1	1	8
80.4		4	3	4	2	-	-	-	-	-	-	-	5	18
N	SANITÀ E ALTRI SERVIZI SOCIALI	57	32	68	52	75	43	9	8	6	2	1	60	413
85		57	32	68	52	75	43	9	8	6	2	1	60	413
85.1		20	13	45	25	44	27	5	8	6	2	1	3	199
85.2		-	-	1	2	1	2	-	-	-	-	-	-	6
85.3		37	19	22	25	30	14	4	-	-	-	-	57	208

Tavola 3.26 segue - Unità locali delle istituzioni per classe di addetti, sezione, sottosezione, divisione, gruppo di attività economica e tipo di comune

ATTIVITÀ ECONOMICHE TIPO DI COMUNE	CLASSI DI ADDETTI											Unità locali senza ad- detti	Totale
	1	2	3 - 5	6 - 9	10 - 19	20 - 49	50 - 99	100 - 199	200 - 499	500 - 999	1000 e più		
O ALTRI SERVIZI PUBBLICI, SOCIALI E PERSONALI	216	81	81	32	17	14	4	1	-	-	-	873	1.319
90	5	3	1	3	-	2	-	-	-	-	-	2	16
90.0	5	3	1	3	-	2	-	-	-	-	-	2	16
91	141	47	60	17	9	9	2	-	-	-	-	524	809
91.1	57	22	39	10	4	6	1	-	-	-	-	23	162
91.2	23	9	9	1	2	2	-	-	-	-	-	28	74
91.3	61	16	12	6	3	1	1	-	-	-	-	473	573
92	70	31	20	12	8	3	2	1	-	-	-	347	494
92.1	-	-	-	-	-	-	-	-	-	-	-	-	-
92.2	-	-	-	-	-	-	-	-	-	-	-	-	-
92.3	10	3	4	5	2	-	-	-	-	-	-	48	72
92.4	-	-	-	-	-	-	-	-	-	-	-	-	-
92.5	11	12	7	2	5	2	2	1	-	-	-	5	47
92.6	40	11	8	3	1	1	-	-	-	-	-	250	314
92.7	9	5	1	2	-	-	-	-	-	-	-	44	61
93	-	-	-	-	-	-	-	-	-	-	-	-	-
93.0	-	-	-	-	-	-	-	-	-	-	-	-	-
TOTALE	361	197	455	392	357	285	91	49	14	2	2	968	3.173
di cui unità locali:													
- delle istituzioni pubbliche	144	103	344	348	333	270	90	49	14	2	2	91	1.790
- delle istituzioni sociali private	217	94	111	44	24	15	1	-	-	-	-	877	1.383
TIPO DI COMUNE													
- Comune capoluogo	77	38	79	94	116	78	37	26	8	1	2	181	737
- Altri comuni	284	159	376	298	241	207	54	23	6	1	-	787	2.436
TOTALE	361	197	455	392	357	285	91	49	14	2	2	968	3.173

Tavola 3.27 - Addetti alle unità locali delle Istituzioni per classe di addetti, sezione, sottosezione, divisione e gruppo di attività economica e tipo di comune

ATTIVITÀ ECONOMICHE TIPO DI COMUNE	CLASSI DI ADDETTI										Totale	
	1	2	3 - 5	6 - 9	10 - 19	20 - 49	50 - 99	100 - 199	200 - 499	500 - 999		1000 e più
A AGRICOLTURA, CACCIA E SILVICOLTURA	19	2	25	22	28	-	80	-	-	-	-	176
01	16	2	8	13	-	-	-	-	-	-	-	39
01.4	16	2	8	13	-	-	-	-	-	-	-	39
02	3	-	17	9	28	-	80	-	-	-	-	137
02.0	3	-	17	9	28	-	80	-	-	-	-	137
D ATTIVITÀ MANIFATTURIERE	3	-	9	13	-	-	-	-	-	-	-	25
DA INDUSTRIE ALIMENTARI, DELLE BEVANDE E DEL TABACCO	3	-	9	13	-	-	-	-	-	-	-	25
15	3	-	9	13	-	-	-	-	-	-	-	25
15.1	3	-	9	13	-	-	-	-	-	-	-	25
E PRODUZIONE E DISTRIBUZIONE DI ENERGIA ELETTRICA, GAS E ACQUA	1	2	3	-	12	49	-	-	-	-	-	67
41	1	2	3	-	12	49	-	-	-	-	-	67
41.0	1	2	3	-	12	49	-	-	-	-	-	67
F COSTRUZIONI	-	-	-	6	-	34	-	-	-	-	-	40
45	-	-	-	6	-	34	-	-	-	-	-	40
45.2	-	-	-	6	-	34	-	-	-	-	-	40
G COMMERCIO ALL'INGROSSO E AL DETTAGLIO; RIPARAZIONE DI AUTOVEICOLI, MOTOCICLI E DI BENI PERSONALI E PER LA CASA	3	2	31	12	-	-	-	-	-	-	-	48
52	3	2	31	12	-	-	-	-	-	-	-	48
52.3	2	-	31	12	-	-	-	-	-	-	-	45
52.4	1	2	-	-	-	-	-	-	-	-	-	3
H ALBERGHI E RISTORANTI	6	12	16	9	52	46	-	-	-	-	-	141
55	6	12	16	9	52	46	-	-	-	-	-	141
55.2	1	4	5	-	22	46	-	-	-	-	-	78
55.4	-	2	-	-	-	-	-	-	-	-	-	2
55.5	5	6	11	9	30	-	-	-	-	-	-	61
I TRASPORTI, MAGAZZINAGGIO E COMUNICAZIONI	-	2	3	8	24	21	-	-	-	-	-	58
60	-	-	3	-	14	-	-	-	-	-	-	17
60.2	-	-	3	-	14	-	-	-	-	-	-	17
63	-	2	-	8	10	21	-	-	-	-	-	41
63.2	-	2	-	8	10	21	-	-	-	-	-	41
K ATTIVITÀ IMMOBILIARI, NOLEGGIO, INFORMATICA, RICERCA, ALTRE ATTIVITÀ PROFESSIONALI ED IMPRENDITORIALI	5	6	17	15	80	42	96	-	-	-	-	261
73	2	4	10	15	80	20	96	-	-	-	-	227
73.1	2	-	10	9	80	20	96	-	-	-	-	217
73.2	-	4	-	6	-	-	-	-	-	-	-	10
74	3	2	7	-	-	22	-	-	-	-	-	34
74.1	-	2	3	-	-	-	-	-	-	-	-	5
74.8	3	-	4	-	-	22	-	-	-	-	-	29
L PUBBLICA AMMINISTRAZIONE E DIFESA; ASSICURAZIONE SOCIALE OBBLIGATORIA	28	62	282	400	950	2.540	2.250	3.092	2.585	-	-	12.189
75	28	62	282	400	950	2.540	2.250	3.092	2.585	-	-	12.189
75.1	26	32	151	275	624	1.884	1.711	2.527	2.177	-	-	9.407
75.2	-	30	124	112	177	557	260	449	408	-	-	2.117
75.3	2	-	7	13	149	99	279	116	-	-	-	665
M ISTRUZIONE	23	80	782	1.788	2.410	4.044	3.024	2.035	-	-	2.590	16.776
80	23	80	782	1.788	2.410	4.044	3.024	2.035	-	-	2.590	16.776
80.1	11	66	722	1.589	1.594	1.151	367	317	-	-	-	5.817
80.2	6	6	44	184	816	2.893	2.546	1.596	-	-	-	8.091
80.3	2	2	-	-	-	-	111	122	-	-	2.590	2.827
80.4	4	6	16	15	-	-	-	-	-	-	-	41
N SANITÀ E ALTRI SERVIZI SOCIALI	57	64	267	364	1.043	1.305	637	1.211	1.828	1.302	1.499	9.577
85	57	64	267	364	1.043	1.305	637	1.211	1.828	1.302	1.499	9.577
85.1	20	26	183	175	606	863	331	1.211	1.828	1.302	1.499	8.044
85.2	-	-	3	15	13	48	-	-	-	-	-	79
85.3	37	38	81	174	424	394	306	-	-	-	-	1.454

Tavola 3.27 segue - Addetti alle unità locali delle istituzioni per classe di addetti, sezione, sottosezione, divisione e gruppo di attività economica e tipo di comune

ATTIVITÀ ECONOMICHE TIPO DI COMUNE	CLASSI DI ADDETTI											Totale
	1	2	3 - 5	6 - 9	10 - 19	20 - 49	50 - 99	100 - 199	200 - 499	500 - 999	1000 e più	
O ALTRI SERVIZI PUBBLICI, SOCIALI E PERSONALI	216	162	300	230	218	375	288	109	-	-	-	1.898
90	5	6	5	25	-	59	-	-	-	-	-	100
90.0	5	6	5	25	-	59	-	-	-	-	-	100
91	141	94	221	118	116	215	162	-	-	-	-	1.067
91.1	57	44	144	68	50	148	63	-	-	-	-	574
91.2	23	18	31	7	21	46	-	-	-	-	-	146
91.3	61	32	46	43	45	21	99	-	-	-	-	347
92	70	62	74	87	102	101	126	109	-	-	-	731
92.1	-	-	-	-	-	-	-	-	-	-	-	-
92.2	-	-	-	-	-	-	-	-	-	-	-	-
92.3	10	6	17	34	27	-	-	-	-	-	-	94
92.4	-	-	-	-	-	-	-	-	-	-	-	-
92.5	11	24	24	14	63	64	126	109	-	-	-	435
92.6	40	22	30	25	12	37	-	-	-	-	-	166
92.7	9	10	3	14	-	-	-	-	-	-	-	36
93	-	-	-	-	-	-	-	-	-	-	-	-
93.0	-	-	-	-	-	-	-	-	-	-	-	-
TOTALE	361	394	1.735	2.867	4.817	8.456	6.375	6.447	4.413	1.302	4.089	41.256
di cui addetti alle unità locali:												
- delle istituzioni pubbliche	144	206	1.324	2.563	4.489	8.041	6.276	6.447	4.413	1.302	4.089	39.294
- delle istituzioni sociali private	217	188	411	304	328	415	99	-	-	-	-	1.962
TIPO DI COMUNE												
- Comune capoluogo	77	76	303	689	1.595	2.265	2.704	3.366	2.406	509	4.089	18.079
- Altri comuni	284	318	1.432	2.178	3.222	6.191	3.671	3.081	2.007	793	-	23.177
TOTALE	361	394	1.735	2.867	4.817	8.456	6.375	6.447	4.413	1.302	4.089	41.256

Tavola 3.28 - Unità locali delle istituzioni e addetti per tipo di unità locale, forma istituzionale (a) e tipo di comune

FORME ISTITUZIONALI TIPO DI COMUNE	UNITÀ LOCALI					
	OPERATIVE		AMMINISTRATIVO/GESTIONALI		TOTALE	
	N.	Addetti	N.	Addetti	N.	Addetti
DATI ASSOLUTI						
Ministero o organo costituzionale	939	17.012	1	6	940	17.018
Ente locale (regione, provincia, comune)	350	6.579	37	1.178	387	7.757
Comunità montana	17	949	1	2	18	951
Ente sanitario pubblico	215	8.200	2	29	217	8.229
Ente di previdenza	19	529	6	136	25	665
Ente economico o ente di ricerca	35	648	12	410	47	1.058
Ente di assistenza, culturale, sportivo	110	3.379	9	48	119	3.427
Associazione riconosciuta o fondazione	587	860	27	25	614	885
Associazione non riconosciuta	749	990	20	87	769	1.077
Altra forma	36	174	1	15	37	189
TOTALE	3.057	39.320	116	1.936	3.173	41.256
di cui unità locali:						
- delle istituzioni pubbliche	1.721	37.470	69	1.824	1.790	39.294
- delle istituzioni sociali private	1.336	1.850	47	112	1.383	1.962
TIPO DI COMUNE						
- Comune capoluogo	695	16.689	42	1.390	737	18.079
- Altri comuni	2.362	22.631	74	546	2.436	23.177
TOTALE	3.057	39.320	116	1.936	3.173	41.256
COMPOSIZIONE PERCENTUALE						
Ministero o organo costituzionale	30,7	43,3	0,9	0,3	29,6	41,2
Ente locale (regione, provincia, comune)	11,4	16,7	31,9	60,8	12,2	18,8
Comunità montana	0,6	2,4	0,9	0,1	0,6	2,3
Ente sanitario pubblico	7,0	20,9	1,7	1,5	6,8	19,9
Ente di previdenza	0,6	1,3	5,2	7,0	0,8	1,6
Ente economico o ente di ricerca	1,1	1,6	10,3	21,2	1,5	2,6
Ente di assistenza, culturale, sportivo	3,6	8,6	7,8	2,5	3,8	8,3
Associazione riconosciuta o fondazione	19,2	2,2	23,3	1,3	19,4	2,1
Associazione non riconosciuta	24,5	2,5	17,2	4,5	24,2	2,6
Altra forma	1,2	0,4	0,9	0,8	1,2	0,5
TOTALE	100,0	100,0	100,0	100,0	100,0	100,0
di cui unità locali:						
- delle istituzioni pubbliche	56,3	95,3	59,5	94,2	56,4	95,2
- delle istituzioni sociali private	43,7	4,7	40,5	5,8	43,6	4,8
TIPO DI COMUNE						
- Comune capoluogo	22,7	42,4	36,2	71,8	23,2	43,8
- Altri comuni	77,3	57,6	63,8	28,2	76,8	56,2
TOTALE	100,0	100,0	100,0	100,0	100,0	100,0

(a) Riferita a quella delle istituzioni da cui dipendono

Tavola 3.29 - Unità locali delle istituzioni e addetti per tipo di unità locale, sezione, sottosezione, divisione e gruppo di attività economica, classe di addetti e tipo di comune

ATTIVITÀ ECONOMICHE CLASSI DI ADDETTI TIPO DI COMUNE		UNITÀ LOCALI					
		OPERATIVE		AMMINISTRATIVO/GESTIONALI		TOTALE	
		N.	Addetti	N.	Addetti	N.	Addetti
A	AGRICOLTURA, CACCIA E SILVICOLTURA	35	176	-	-	35	176
01		23	39	-	-	23	39
01.4		23	39	-	-	23	39
02		12	137	-	-	12	137
02.0		12	137	-	-	12	137
D	ATTIVITÀ MANIFATTURIERE	9	25	-	-	9	25
DA	INDUSTRIE ALIMENTARI, DELLE BEVANDE E DEL TABACCO	9	25	-	-	9	25
15		9	25	-	-	9	25
15.1		9	25	-	-	9	25
E	PRODUZIONE E DISTRIBUZIONE DI ENERGIA ELETTRICA, GAS E ACQUA	5	67	-	-	5	67
41		5	67	-	-	5	67
41.0		5	67	-	-	5	67
F	CONSTRUZIONI	2	40	-	-	2	40
45		2	40	-	-	2	40
45.2		2	40	-	-	2	40
G	COMMERCIO ALL'INGROSSO E AL DETTAGLIO; RIPARAZIONE DI AUTOVEICOLI, MOTOCICLI E DI BENI PERSONALI E PER LA CASA	14	48	-	-	14	48
52		14	48	-	-	14	48
52.3		12	45	-	-	12	45
52.4		2	3	-	-	2	3
H	ALBERGHI E RISTORANTI	26	141	-	-	26	141
55		26	141	-	-	26	141
55.2		8	78	-	-	8	78
55.4		4	2	-	-	4	2
55.5		14	61	-	-	14	61
I	TRASPORTI, MAGAZZINAGGIO E COMUNICAZIONI	6	58	-	-	6	58
60		2	17	-	-	2	17
60.2		2	17	-	-	2	17
63		4	41	-	-	4	41
63.2		4	41	-	-	4	41
K	ATTIVITÀ IMMOBILIARI, NOLEGGIO, INFORMATICA, RICERCA, ALTRE ATTIVITÀ PROFESSIONALI ED IMPRENDITORIALI	21	183	7	78	28	261
73		16	172	5	55	21	227
73.1		10	162	5	55	15	217
73.2		6	10	-	-	6	10
74		5	11	2	23	7	34
74.1		2	5	-	-	2	5
74.8		3	6	2	23	5	29
L	PUBBLICA AMMINISTRAZIONE E DIFESA; ASSICURAZIONE SOCIALE OBBLIGATORIA	370	10.553	50	1.636	420	12.189
75		370	10.553	50	1.636	420	12.189
75.1		245	7.922	43	1.485	288	9.407
75.2		106	2.102	1	15	107	2.117
75.3		19	529	6	136	25	665
M	ISTRUZIONE	893	16.769	3	7	896	16.776
80		893	16.769	3	7	896	16.776
80.1		625	5.811	1	6	626	5.817
80.2		244	8.091	-	-	244	8.091
80.3		7	2.826	1	1	8	2.827
80.4		17	41	1	-	18	41
N	SANITÀ E ALTRI SERVIZI SOCIALI	403	9.491	10	86	413	9.577
85		403	9.491	10	86	413	9.577
85.1		197	8.015	2	29	199	8.044
85.2		6	79	-	-	6	79
85.3		200	1.397	8	57	208	1.454

Tavola 3.29 segue - Unità locali delle istituzioni e addetti per tipo di unità locale, sezione, sottosezione, divisione e gruppo di attività economica, classe di addetti e tipo di comune

ATTIVITÀ ECONOMICHE CLASSI DI ADDETTI TIPO DI COMUNE		UNITÀ LOCALI					
		OPERATIVE		AMMINISTRATIVO/GESTIONALI		TOTALE	
		N.	Addetti	N.	Addetti	N.	Addetti
O	ALTRI SERVIZI PUBBLICI, SOCIALI E PERSONALI	1.273	1.769	46	129	1.319	1.898
90		16	100	-	-	16	100
90.0		16	100	-	-	16	100
91		770	949	39	118	809	1.067
91.1		143	468	19	106	162	574
91.2		74	146	-	-	74	146
91.3		553	335	20	12	573	347
92		487	720	7	11	494	731
92.1		-	-	-	-	-	-
92.2		-	-	-	-	-	-
92.3		71	92	1	2	72	94
92.4		-	-	-	-	-	-
92.5		47	435	-	-	47	435
92.6		309	165	5	1	314	166
92.7		60	28	1	8	61	36
93		-	-	-	-	-	-
93.0		-	-	-	-	-	-
TOTALE		3.057	39.320	116	1.936	3.173	41.256
di cui unità locali:							
- delle istituzioni pubbliche		1.721	37.470	69	1.824	1.790	39.294
- delle istituzioni sociali private		1.336	1.850	47	112	1.383	1.962
CLASSE DI ADDETTI							
0 - 1		1.292	349	37	12	1.329	361
2		188	376	9	18	197	394
3 - 5		440	1.680	15	55	455	1.735
6 - 9		375	2.746	17	121	392	2.867
10 - 19		344	4.634	13	183	357	4.817
20 - 49		268	8.014	17	442	285	8.456
50 - 99		87	6.053	4	322	91	6.375
100 - 199		47	6.212	2	235	49	6.447
200 - 499		12	3.865	2	548	14	4.413
500 - 999		2	1.302	-	-	2	1.302
1000 e più		2	4.089	-	-	2	4.089
TOTALE		3.057	39.320	116	1.936	3.173	41.256
TIPO DI COMUNE							
- Comune capoluogo		695	16.689	42	1.390	737	18.079
- Altri comuni		2.362	22.631	74	546	2.436	23.177
TOTALE		3.057	39.320	116	1.936	3.173	41.256

Tavola 3.30 - Unità locali delle istituzioni e addetti per classe di superficie coperta, sezione, sottosezione, divisione di attività economica, classe di addetti e tipo di comune

ATTIVITÀ ECONOMICHE CLASSI DI ADDETTI TIPO DI COMUNE	CLASSI DI SUPERFICIE COPERTA (mq)										UNITÀ LOCALI CON SUPERFICIE NON INDI- CATA	
	1 - 50		51 - 100		101 - 200		201 - 500		501 E PIÙ			
	N.	Addetti	N.	Addetti	N.	Addetti	N.	Addetti	N.	Addetti	N.	Addetti
A AGRICOLTURA, CACCIA E SILVICOLTURA	15	25	4	14	2	4	5	99	-	-	9	34
01	11	14	3	9	1	3	3	8	-	-	5	5
02	4	11	1	5	1	1	2	91	-	-	4	29
D ATTIVITÀ MANIFATTURIERE	-	-	-	-	-	-	4	5	5	20	-	-
DA INDUSTRIE ALIMENTARI, DELLE BEVANDE E DEL TABACCO	-	-	-	-	-	-	4	5	5	20	-	-
15	-	-	-	-	-	-	4	5	5	20	-	-
E PRODUZIONE E DISTRIBUZIONE DI ENERGIA ELETTRICA, GAS E ACQUA	2	3	1	12	1	3	-	-	1	49	-	-
41	2	3	1	12	1	3	-	-	1	49	-	-
F COSTRUZIONI	-	-	-	-	-	-	1	6	1	34	-	-
45	-	-	-	-	-	-	1	6	1	34	-	-
G COMMERCIO ALL'INGROSSO E AL DETTAGLIO; RIPARAZIONE DI AUTOVEICOLI, MOTOCICLI E DI BENI PERSONALI E PER LA CASA	2	5	4	12	5	21	2	9	-	-	1	1
50	-	-	-	-	-	-	-	-	-	-	-	-
51	-	-	-	-	-	-	-	-	-	-	-	-
52	2	5	4	12	5	21	2	9	-	-	1	1
H ALBERGHI E RISTORANTI	7	8	4	3	3	23	6	32	1	12	5	63
55	7	8	4	3	3	23	6	32	1	12	5	63
I TRASPORTI, MAGAZZINAGGIO E COMUNICAZIONI	-	-	-	-	1	14	2	11	2	12	1	21
60	-	-	-	-	1	14	1	3	-	-	-	-
61	-	-	-	-	-	-	-	-	-	-	-	-
62	-	-	-	-	-	-	-	-	-	-	-	-
63	-	-	-	-	-	-	1	8	2	12	1	21
64	-	-	-	-	-	-	-	-	-	-	-	-
J INTERMEDIAZIONE MONETARIA E FINANZIARIA	-	-	-	-	-	-	-	-	-	-	-	-
65	-	-	-	-	-	-	-	-	-	-	-	-
66	-	-	-	-	-	-	-	-	-	-	-	-
67	-	-	-	-	-	-	-	-	-	-	-	-
K ATTIVITÀ IMMOBILIARI, NOLEGGIO, INFORMÁTICA, RICERCA, ALTRE ATTIVITÀ PROFESSIONALI ED IMPRENDITORIALI	10	17	2	4	3	15	5	28	7	177	1	20
70	-	-	-	-	-	-	-	-	-	-	-	-
71	-	-	-	-	-	-	-	-	-	-	-	-
72	-	-	-	-	-	-	-	-	-	-	-	-
73	4	5	2	4	3	15	5	28	6	155	1	20
74	6	12	-	-	-	-	-	-	1	22	-	-
L PUBBLICA AMMINISTRAZIONE E DIFESA; ASSICURAZIONE SOCIALE OBBLIGATORIA	57	385	47	180	58	383	78	1.254	144	7.799	36	2.188
75	57	385	47	180	58	383	78	1.254	144	7.799	36	2.188
M ISTRUZIONE	15	168	62	271	174	1.043	273	2.676	248	7.632	124	4.986
80	15	168	62	271	174	1.043	273	2.676	248	7.632	124	4.986
N SANITÀ E ALTRI SERVIZI SOCIALI	71	197	50	157	62	321	86	1.010	96	7.209	48	683
85	71	197	50	157	62	321	86	1.010	96	7.209	48	683

Tavola 3.30 segue - Unità locali delle istituzioni e addetti per classe di superficie coperta, sezione, sottosezione, divisione di attività economica, classe di addetti e tipo di comune

ATTIVITÀ ECONOMICHE CLASSI DI ADDETTI TIPO DI COMUNE	CLASSI DI SUPERFICIE COPERTA (mq)										UNITÀ LOCALI CON SUPERFICIE NON INDI- CATA	
	1 - 50		51 - 100		101 - 200		201 - 500		501 E PIÙ			
	N.	Addetti	N.	Addetti	N.	Addetti	N.	Addetti	N.	Addetti	N.	Addetti
O ALTRI SERVIZI PUBBLICI, SOCIALI E PERSONALI	501	192	300	248	207	268	115	353	64	601	132	236
90	3	4	-	-	3	33	3	45	4	14	3	4
91	347	144	209	177	131	182	57	226	17	201	48	137
92	151	44	91	71	73	53	55	82	43	386	81	95
93	-	-	-	-	-	-	-	-	-	-	-	-
TOTALE	680	1.000	474	901	516	2.095	577	5.483	569	23.545	357	8.232
di cui unità locali:												
- delle istituzioni pubbliche	150	762	160	616	310	1.832	436	5.102	500	23.106	234	7.876
- delle istituzioni sociali private	530	238	314	285	206	263	141	381	69	439	123	356
CLASSE DI ADDETTI												
0 - 1	558	139	284	81	190	52	106	31	44	17	147	41
2	57	114	46	92	34	68	29	58	13	26	18	36
3 - 5	52	180	100	371	146	567	72	288	40	160	45	169
6 - 9	6	42	33	225	95	678	162	1.207	56	421	40	294
10 - 19	1	10	11	132	46	550	143	1.923	123	1.757	33	445
20 - 49	4	140	-	-	4	118	61	1.711	177	5.344	39	1.143
50 - 99	-	-	-	-	1	62	4	265	68	4.798	18	1.250
100 - 199	1	108	-	-	-	-	-	-	35	4.794	13	1.545
200 - 499	1	267	-	-	-	-	-	-	10	3.427	3	719
500 - 999	-	-	-	-	-	-	-	-	2	1.302	-	-
1000 e più	-	-	-	-	-	-	-	-	1	1.499	1	2.590
TOTALE	680	1.000	474	901	516	2.095	577	5.483	569	23.545	357	8.232
TIPO DI COMUNE												
- Comune capoluogo	122	107	80	137	123	530	153	1.584	186	11.378	73	4.343
- Altri comuni	558	893	394	764	393	1.565	424	3.899	383	12.167	284	3.889
TOTALE	680	1.000	474	901	516	2.095	577	5.483	569	23.545	357	8.232

Tavola 3.31 - Mezzi di trasporto in dotazione alle unità locali delle istituzioni per tipo, sezione, sottosezione, divisione di attività economica, classe di addetti e tipo di comune

ATTIVITÀ ECONOMICHE CLASSI DI ADDETTI TIPO DI COMUNE	MOTOVEICOLI		AUTOVETTURE		AUTOBUS		AUTOCARRI		RIMORCHI MORCHI E MOTRICI		SEMIRI- SPECIALI O PER TRA- SPORTI SPECIFICI		Unità locali con mezzi di trasporto non indicati (a)
	Unità locali	N.	Unità locali	N.	Unità locali	N.	Unità locali	N.	Unità locali	N.	Unità locali	N.	
A AGRICOLTURA, CACCIA E SILVICOLTURA	1	1	4	13	-	-	1	2	1	1	1	9	31
01	-	-	1	1	-	-	-	-	-	-	-	-	22
02	1	1	3	12	-	-	1	2	1	1	1	9	9
D ATTIVITÀ MANIFATTU- RIERE	-	-	-	-	-	-	1	1	-	-	2	2	6
DA INDUSTRIE ALIMENTARI, DELLE BEVANDE E DEL TABACCO	-	-	-	-	-	-	1	1	-	-	2	2	6
15	-	-	-	-	-	-	1	1	-	-	2	2	6
E PRODUZIONE E DISTRI- BUZIONE DI ENERGIA ELETTRICA, GAS E AC- QUA	1	2	5	12	-	-	2	14	1	1	-	-	-
41	1	2	5	12	-	-	2	14	1	1	-	-	-
F COSTRUZIONI	-	-	1	13	-	-	2	12	1	2	1	6	-
45	-	-	1	13	-	-	2	12	1	2	1	6	-
G COMMERCIO ALL'IN- GROSSO E AL DETTA- GLIO; RIPARAZIONE DI AUTOVEICOLI, MOTOCI- CLI E DI BENI PERSONALI E PER LA CASA	-	-	-	-	-	-	-	-	-	-	-	-	14
50	-	-	-	-	-	-	-	-	-	-	-	-	-
51	-	-	-	-	-	-	-	-	-	-	-	-	-
52	-	-	-	-	-	-	-	-	-	-	-	-	14
H ALBERGHI E RISTO- RANTI	-	-	6	12	-	-	2	4	-	-	-	-	19
55	-	-	6	12	-	-	2	4	-	-	-	-	19
I TRASPORTI, MAGAZZI- NAGGIO E COMUNICA- ZIONI	2	2	2	5	2	15	4	6	1	3	3	8	1
60	-	-	-	-	2	15	1	1	-	-	1	1	-
61	-	-	-	-	-	-	-	-	-	-	-	-	-
62	-	-	-	-	-	-	-	-	-	-	-	-	-
63	2	2	2	5	-	-	3	5	1	3	2	7	1
64	-	-	-	-	-	-	-	-	-	-	-	-	-
J INTERMEDIAZIONE MO- NETARIA E FINANZIARIA	-	-	-	-	-	-	-	-	-	-	-	-	-
65	-	-	-	-	-	-	-	-	-	-	-	-	-
66	-	-	-	-	-	-	-	-	-	-	-	-	-
67	-	-	-	-	-	-	-	-	-	-	-	-	-
K ATTIVITÀ IMMOBILIARI, NOLEGGIO, INFORMA- TICA, RICERCA, ALTRE ATTIVITÀ PROFESSIONI- NALI ED IMPRENDITO- RIALI	3	6	9	26	-	-	3	4	2	2	1	1	18
70	-	-	-	-	-	-	-	-	-	-	-	-	-
71	-	-	-	-	-	-	-	-	-	-	-	-	-
72	-	-	-	-	-	-	-	-	-	-	-	-	-
73	3	6	8	19	-	-	2	3	2	2	1	1	12
74	-	-	1	7	-	-	1	1	-	-	-	-	6
L PUBBLICA AMMINISTRA- ZIONE E DIFESA; ASSICU- RAZIONE SOCIALE OB- BLIGATORIA	65	190	225	773	48	329	88	455	10	35	61	260	180
75	65	190	225	773	48	329	88	455	10	35	61	260	180
M ISTRUZIONE	3	3	35	52	24	25	-	-	3	8	-	-	836
80	3	3	35	52	24	25	-	-	3	8	-	-	836
N SANITÀ E ALTRI SERVIZI SOCIALI	7	10	147	460	11	18	17	52	5	8	23	91	253
85	7	10	147	460	11	18	17	52	5	8	23	91	253

Tavola 3.31 segue - Mezzi di trasporto in dotazione alle unità locali delle istituzioni per tipo, sezione, sottosezione, divisione di attività economica, classe di addetti e tipo di comune

ATTIVITÀ ECONOMICHE CLASSI DI ADDETTI TIPO DI COMUNE	MOTOVEICOLI		AUTOVETTURE		AUTOBUS		AUTOCARRI		RIMORCHI MORCHI E MOTRICI		SEMIRI- AUTOVEICOLI PER USI SPECIALI O PER TRA- SPORTI SPECIFICI		Unità locali con mezzi di trasporto non indicati (a)
	Unità locali	N.	Unità locali	N.	Unità locali	N.	Unità locali	N.	Unità locali	N.	Unità locali	N.	
O ALTRI SERVIZI PUBBLICI, SOCIALI E PERSONALI	13	16	54	68	9	16	18	22	2	2	9	37	1.228
90	5	8	4	4	1	2	5	9	-	-	3	29	3
91	6	6	34	45	1	1	5	5	1	1	4	6	761
92	2	2	16	19	7	13	8	8	1	1	2	2	464
93	-	-	-	-	-	-	-	-	-	-	-	-	-
TOTALE	95	230	488	1.434	94	403	138	572	26	62	101	414	2.586
di cui unità locali:													
- delle istituzioni pubbliche	86	220	405	1.304	85	388	123	555	23	59	95	406	1.316
- delle istituzioni sociali private	9	10	83	130	9	15	15	17	3	3	6	8	1.270
CLASSE DI ADDETTI													
0 - 1	9	9	46	65	6	11	15	15	2	2	11	21	1.249
2	1	2	30	45	2	3	5	6	1	3	3	8	161
3 - 5	7	9	86	102	11	13	9	11	-	-	4	4	351
6 - 9	8	12	54	76	9	11	10	14	2	5	6	30	324
10 - 19	18	33	89	166	30	225	25	39	2	2	15	26	252
20 - 49	30	88	103	423	22	89	46	221	9	21	33	130	175
50 - 99	12	40	37	165	7	18	16	41	4	8	11	36	50
100 - 199	5	16	28	165	3	19	6	34	3	10	10	53	21
200 - 499	5	21	11	162	2	6	5	175	3	11	6	74	3
500 - 999	-	-	2	45	2	8	1	16	-	-	1	2	-
1000 e più	-	-	2	20	-	-	-	-	-	-	1	30	-
TOTALE	95	230	488	1.434	94	403	138	572	26	62	101	414	2.586
TIPO DI COMUNE													
- Comune capoluogo	19	37	156	502	19	33	30	212	7	14	13	138	560
- Altri comuni	76	193	332	932	75	370	108	360	19	48	88	276	2.026
TOTALE	95	230	488	1.434	94	403	138	572	26	62	101	414	2.586

(a) Comprende le unità locali non interessate al fenomeno e quelle che, pur disponendo di mezzi di trasporto, non hanno fornito risposta

L'occupazione

Tavola 3.32 - Addetti alle unità locali delle imprese e delle istituzioni per sesso, sezione, sottosezione, divisione e gruppo di attività economica e tipo di comune

ATTIVITÀ ECONOMICHE TIPO DI COMUNE	DATI ASSOLUTI			COMPOSIZIONE PERCENTUALE						
	ADDETTI			SUL TOTALE ADDETTI			SULLA POPOLAZIONE RESIDENTE (a)			
	M	F	MF	M	F	M/MFX100	M	F	MF	
A AGRICOLTURA, CACCIA E SILVICOLTURA	909	137	1.046	0,7	0,2	86,9	0,2	..	0,2	
01	659	125	784	0,5	0,2	84,1	0,1	..	0,1	
01.1	43	9	52	82,7	
01.2	9	4	13	69,2	
01.4	573	102	675	0,5	0,1	84,9	0,1	..	0,1	
01.5	34	10	44	77,3	
02	250	12	262	0,2	..	95,4	
02.0	250	12	262	0,2	..	95,4	
B PESCA, PISCICOLTURA E SERVIZI CONNESSI	82	9	91	0,1	..	90,1	
05	82	9	91	0,1	..	90,1	
05.0	82	9	91	0,1	..	90,1	
C ESTRAZIONE DI MINERALI	474	34	508	0,4	..	93,3	0,1	..	0,1	
CA ESTRAZIONE DI MINERALI ENERGETICI	-	-	-	-	-	-	-	-	-	
10	-	-	-	-	-	-	-	-	-	
10.1	-	-	-	-	-	-	-	-	-	
10.2	-	-	-	-	-	-	-	-	-	
10.3	-	-	-	-	-	-	-	-	-	
11	-	-	-	-	-	-	-	-	-	
11.1	-	-	-	-	-	-	-	-	-	
11.2	-	-	-	-	-	-	-	-	-	
12	-	-	-	-	-	-	-	-	-	
12.0	-	-	-	-	-	-	-	-	-	
CB ESTRAZIONE DI MINERALI NON ENERGETICI	474	34	508	0,4	..	93,3	0,1	..	0,1	
13	-	-	-	-	-	-	-	-	-	
13.1	-	-	-	-	-	-	-	-	-	
13.2	-	-	-	-	-	-	-	-	-	
14	474	34	508	0,4	..	93,3	0,1	..	0,1	
14.1	240	16	256	0,2	..	93,8	
14.2	159	9	168	0,1	..	94,6	
14.3	2	-	2	..	-	100,0	..	-	..	
14.4	-	-	-	-	-	-	-	-	-	
14.5	73	9	82	0,1	..	89,0	
D ATTIVITÀ MANIFATTURIERE	38.717	21.877	60.594	30,7	29,5	63,9	6,6	3,7	10,3	
DA INDUSTRIE ALIMENTARI, DELLE BEVANDE E DEL TABACCO	6.987	2.986	9.973	5,5	4,0	70,1	1,2	0,5	1,7	
15	5.686	2.382	8.068	4,5	3,2	70,5	1,0	0,4	1,4	
15.1	596	223	819	0,5	0,3	72,8	0,1	..	0,1	
15.2	-	-	-	-	-	-	-	-	-	
15.3	40	21	61	65,6	
15.4	396	90	486	0,3	0,1	81,5	0,1	..	0,1	
15.5	208	81	289	0,2	0,1	72,0	
15.6	459	91	550	0,4	0,1	83,5	0,1	..	0,1	
15.7	819	127	946	0,6	0,2	86,6	0,1	..	0,2	
15.8	2.814	1.674	4.488	2,2	2,3	62,7	0,5	0,3	0,8	
15.9	354	75	429	0,3	0,1	82,5	0,1	..	0,1	
16	1.301	604	1.905	1,0	0,8	68,3	0,2	0,1	0,3	
16.0	1.301	604	1.905	1,0	0,8	68,3	0,2	0,1	0,3	
DB INDUSTRIE TESSILI E DELL'ABBIGLIAMENTO	3.217	13.090	16.307	2,6	17,6	19,7	0,5	2,2	2,8	
17	1.635	4.056	5.691	1,3	5,5	28,7	0,3	0,7	1,0	
17.1	143	31	174	0,1	..	82,2	
17.2	195	232	427	0,2	0,3	45,7	0,1	
17.3	108	198	306	0,1	0,3	35,3	0,1	
17.4	98	108	206	0,1	0,1	47,6	
17.5	75	162	237	0,1	0,2	31,6	
17.6	191	624	815	0,2	0,8	23,4	..	0,1	0,1	
17.7	825	2.701	3.526	0,7	3,6	23,4	0,1	0,5	0,6	
18	1.582	9.034	10.616	1,3	12,2	14,9	0,3	1,5	1,8	
18.1	70	504	574	0,1	0,7	12,2	..	0,1	0,1	
18.2	1.487	8.476	9.963	1,2	11,4	14,9	0,3	1,4	1,7	
18.3	25	54	79	..	0,1	31,6	
DC INDUSTRIE CONCIARIE, FABBRICAZIONE DI PRODOTTI IN CUOIO, PELLE E SIMILARI	535	907	1.442	0,4	1,2	37,1	0,1	0,2	0,2	
19	535	907	1.442	0,4	1,2	37,1	0,1	0,2	0,2	
19.1	10	6	16	62,5	
19.2	136	219	355	0,1	0,3	38,3	0,1	
19.3	389	682	1.071	0,3	0,9	36,3	0,1	0,1	0,2	
DD INDUSTRIA DEL LEGNO E DEI PRODOTTI IN LEGNO	2.212	209	2.421	1,8	0,3	91,4	0,4	..	0,4	
20	2.212	209	2.421	1,8	0,3	91,4	0,4	..	0,4	
20.1	151	17	168	0,1	..	89,9	
20.2	174	9	183	0,1	..	95,1	
20.3	1.459	93	1.552	1,2	0,1	94,0	0,2	..	0,3	
20.4	63	5	68	92,6	
20.5	365	85	450	0,3	0,1	81,1	0,1	..	0,1	

Tavola 3.32 segue - Addetti alle unità locali delle imprese e delle istituzioni per sesso, sezione, sottosezione, divisione e gruppo di attività economica e tipo di comune

ATTIVITÀ ECONOMICHE TIPO DI COMUNE	DATI ASSOLUTI						COMPOSIZIONE PERCENTUALE			
	ADDETTI			SUL TOTALE ADDETTI			SULLA POPOLAZIONE RESIDENTE (a)			
	M	F	MF	M	F	M/MFX100	M	F	MF	
DE FABBRICAZIONE DELLA PASTA-CARTA, DELLA CARTA E DEI PRODOTTI DI CARTA; STAMPA ED EDITORIA	2.456	1.150	3.606	1,9	1,6	68,1	0,4	0,2	0,6	
21	984	543	1.527	0,8	0,7	64,4	0,2	0,1	0,3	
21.1	81	14	95	0,1	..	85,3	
21.2	903	529	1.432	0,7	0,7	63,1	0,2	0,1	0,2	
22	1.472	607	2.079	1,2	0,8	70,8	0,3	0,1	0,4	
22.1	114	74	188	0,1	0,1	60,6	
22.2	1.355	533	1.888	1,1	0,7	71,8	0,2	0,1	0,3	
22.3	3	-	3	100,0	
DF FABBRICAZIONE DI COKE, RAFFINERIE DI PETROLIO, TRATTAMENTO DEI COMBUSTIBILI NUCLEARI	114	6	120	0,1	..	95,0	
23	114	6	120	0,1	..	95,0	
23.1	-	-	-	-	-	-	-	-	-	
23.2	114	6	120	0,1	..	95,0	
23.3	-	-	-	-	-	-	-	-	-	
DG FABBRICAZIONE DI PRODOTTI CHIMICI E DI FIBRE SINTETICHE E ARTIFICIALI	417	111	528	0,3	0,1	79,0	0,1	..	0,1	
24	417	111	528	0,3	0,1	79,0	0,1	..	0,1	
24.1	95	20	115	0,1	..	82,6	
24.2	3	1	4	75,0	
24.3	95	24	119	0,1	..	79,8	
24.4	118	12	130	0,1	..	90,8	
24.5	48	39	87	..	0,1	55,2	
24.6	58	15	73	79,5	
24.7	-	-	-	-	-	-	-	-	-	
DH FABBRICAZIONE DI ARTICOLI IN GOMMA E MATERIE PLASTICHE	910	187	1.097	0,7	0,3	83,0	0,2	..	0,2	
25	910	187	1.097	0,7	0,3	83,0	0,2	..	0,2	
25.1	263	22	285	0,2	..	92,3	
25.2	647	165	812	0,5	0,2	79,7	0,1	..	0,1	
DI FABBRICAZIONE DI PRODOTTI DELLA LAVORAZIONE DI MINERALI NON METALLIFERI	4.670	1.219	5.889	3,7	1,6	79,3	0,8	0,2	1,0	
26	4.670	1.219	5.889	3,7	1,6	79,3	0,8	0,2	1,0	
26.1	439	60	499	0,3	0,1	88,0	0,1	..	0,1	
26.2	862	810	1.672	0,7	1,1	51,6	0,1	0,1	0,3	
26.3	327	119	446	0,3	0,2	73,3	0,1	..	0,1	
26.4	389	8	397	0,3	..	98,0	0,1	..	0,1	
26.5	646	40	686	0,5	0,1	94,2	0,1	..	0,1	
26.6	1.603	129	1.732	1,3	0,2	92,6	0,3	..	0,3	
26.7	341	48	389	0,3	0,1	87,7	0,1	..	0,1	
26.8	63	5	68	92,6	
DJ PRODUZIONE DI METALLO E FABBRICAZIONE DI PRODOTTI IN METALLO	5.062	536	5.598	4,0	0,7	90,4	0,9	0,1	1,0	
27	589	72	661	0,5	0,1	89,1	0,1	..	0,1	
27.1	-	-	-	-	-	-	-	-	-	
27.2	307	50	357	0,2	0,1	86,0	0,1	..	0,1	
27.3	109	7	116	0,1	..	94,0	
27.4	6	1	7	85,7	
27.5	167	14	181	0,1	..	92,3	
28	4.473	464	4.937	3,5	0,6	90,6	0,8	0,1	0,8	
28.1	2.277	176	2.453	1,8	0,2	92,8	0,4	..	0,4	
28.2	103	8	111	0,1	..	92,8	
28.3	-	-	-	-	-	-	-	-	-	
28.4	199	16	215	0,2	..	92,6	
28.5	815	107	922	0,6	0,1	88,4	0,1	..	0,2	
28.6	232	19	251	0,2	..	92,4	
28.7	847	138	985	0,7	0,2	86,0	0,1	..	0,2	
DK FABBRICAZIONE DI MACCHINE ED APPARECCHI MECCANICI, COMPRESI L'INSTALLAZIONE, IL MONTAGGIO, LA RIPARAZIONE E LA MANUTENZIONE	4.333	390	4.723	3,4	0,5	91,7	0,7	0,1	0,8	
29	4.333	390	4.723	3,4	0,5	91,7	0,7	0,1	0,8	
29.1	380	44	424	0,3	0,1	89,6	0,1	..	0,1	
29.2	865	96	961	0,7	0,1	90,0	0,1	..	0,2	
29.3	1.153	61	1.214	0,9	0,1	95,0	0,2	..	0,2	
29.4	41	4	45	91,1	
29.5	1.227	149	1.376	1,0	0,2	89,2	0,2	..	0,2	
29.6	-	-	-	-	-	-	-	-	-	
29.7	667	36	703	0,5	..	94,9	0,1	..	0,1	

Tavola 3.32 segue - Addetti alle unità locali delle imprese e delle istituzioni per sesso, sezione, sottosezione, divisione e gruppo di attività economica e tipo di comune

ATTIVITÀ ECONOMICHE TIPO DI COMUNE	DATI ASSOLUTI			COMPOSIZIONE PERCENTUALE						
	ADDETTI			SUL TOTALE ADDETTI			SULLA POPOLAZIONE RESIDENTE (a)			
	M	F	MF	M	F	M/MFX100	M	F	MF	
DL FABBRICAZIONE DI MACCHINE ELETTRICHE E DI APPARECCHIATURE ELETTRICHE ED OTTICHE	1.601	507	2.108	1,3	0,7	75,9	0,3	0,1	0,4	
30	38	14	52	73,1	
30.0	38	14	52	73,1	
31	655	174	829	0,5	0,2	79,0	0,1	..	0,1	
31.1	241	41	282	0,2	0,1	85,5	
31.2	104	28	132	0,1	..	78,8	
31.3	75	2	77	0,1	..	97,4	
31.4	-	-	-	-	-	-	-	-	-	
31.5	60	38	98	..	0,1	61,2	
31.6	175	65	240	0,1	0,1	72,9	
32	322	122	444	0,3	0,2	72,5	0,1	..	0,1	
32.1	10	3	13	76,9	
32.2	267	107	374	0,2	0,1	71,4	0,1	
32.3	45	12	57	78,9	
33	586	197	783	0,5	0,3	74,8	0,1	..	0,1	
33.1	393	100	493	0,3	0,1	79,7	0,1	..	0,1	
33.2	91	75	166	0,1	0,1	54,8	
33.3	4	-	4	100,0	
33.4	98	22	120	0,1	..	81,7	
33.5	-	-	-	-	-	-	-	-	-	
DM FABBRICAZIONE DI MEZZI DI TRASPORTO	3.601	78	3.679	2,9	0,1	97,9	0,6	..	0,6	
34	609	39	648	0,5	0,1	94,0	0,1	..	0,1	
34.1	24	4	28	85,7	
34.2	297	15	312	0,2	..	95,2	0,1	..	0,1	
34.3	288	20	308	0,2	..	93,5	0,1	
35	2.992	39	3.031	2,4	0,1	98,7	0,5	..	0,5	
35.1	10	3	13	76,9	
35.2	2.421	24	2.445	1,9	..	99,0	0,4	..	0,4	
35.3	521	8	529	0,4	..	98,5	0,1	..	0,1	
35.4	35	3	38	92,1	
35.5	5	1	6	83,3	
DN ALTRE INDUSTRIE MANIFATTURIERE	2.602	501	3.103	2,1	0,7	83,9	0,4	0,1	0,5	
36	2.558	494	3.052	2,0	0,7	83,8	0,4	0,1	0,5	
36.1	2.262	339	2.601	1,8	0,5	87,0	0,4	0,1	0,4	
36.2	90	69	159	0,1	0,1	56,6	
36.3	33	4	37	89,2	
36.4	10	4	14	71,4	
36.5	6	4	10	60,0	
36.6	157	74	231	0,1	0,1	68,0	
37	44	7	51	86,3	
37.1	31	5	36	86,1	
37.2	13	2	15	86,7	
E PRODUZIONE E DISTRIBUZIONE DI ENERGIA ELETTRICA, GAS E ACQUA	1.927	115	2.042	1,5	0,2	94,4	0,3	..	0,3	
40	1.554	102	1.656	1,2	0,1	93,8	0,3	..	0,3	
40.1	1.384	85	1.469	1,1	0,1	94,2	0,2	..	0,2	
40.2	170	17	187	0,1	..	90,9	
40.3	-	-	-	-	-	-	-	-	-	
41	373	13	386	0,3	..	96,6	0,1	..	0,1	
41.0	373	13	386	0,3	..	96,6	0,1	..	0,1	
F COSTRUZIONI	16.091	851	16.942	12,8	1,1	95,0	2,7	0,1	2,9	
45	16.091	851	16.942	12,8	1,1	95,0	2,7	0,1	2,9	
45.1	407	25	432	0,3	..	94,2	0,1	..	0,1	
45.2	10.319	519	10.838	8,2	0,7	95,2	1,8	0,1	1,8	
45.3	3.282	245	3.527	2,6	0,3	93,1	0,6	..	0,6	
45.4	2.081	62	2.143	1,7	0,1	97,1	0,4	..	0,4	
45.5	2	-	2	100,0	
G COMMERCIO ALL'INGROSSO E AL DETTAGLIO; RIPARAZIONE DI AUTOVEICOLI, MOTOCICLI E DI BENI PERSONALI E PER LA CASA	21.788	12.869	34.657	17,3	17,3	62,9	3,7	2,2	5,9	
50	5.104	857	5.961	4,0	1,2	85,6	0,9	0,1	1,0	
50.1	886	212	1.098	0,7	0,3	80,7	0,2	..	0,2	
50.2	3.201	275	3.476	2,5	0,4	92,1	0,5	..	0,6	
50.3	234	85	319	0,2	0,1	73,4	0,1	
50.4	168	46	214	0,1	0,1	78,5	
50.5	615	239	854	0,5	0,3	72,0	0,1	..	0,1	
51	5.763	1.545	7.308	4,6	2,1	78,9	1,0	0,3	1,2	
51.1	1.486	236	1.722	1,2	0,3	86,3	0,3	..	0,3	
51.2	284	100	384	0,2	0,1	74,0	0,1	
51.3	1.418	328	1.746	1,1	0,4	81,2	0,2	0,1	0,3	
51.4	1.090	495	1.585	0,9	0,7	68,8	0,2	0,1	0,3	
51.5	823	212	1.035	0,7	0,3	79,5	0,1	..	0,2	
51.6	583	150	733	0,5	0,2	79,5	0,1	..	0,1	
51.7	79	24	103	0,1	..	76,7	

Tavola 3.32 segue - Addetti alle unità locali delle imprese e delle istituzioni per sesso, sezione, sottosezione, divisione e gruppo di attività economica e tipo di comune

ATTIVITÀ ECONOMICHE TIPO DI COMUNE	DATI ASSOLUTI			COMPOSIZIONE PERCENTUALE					
	ADDETTI			SUL TOTALE ADDETTI			SULLA POPOLAZIONE RESIDENTE (a)		
	M	F	MF	M	F	M/MFX100	M	F	MF
52	10.921	10.467	21.388	8,7	14,1	51,1	1,9	1,8	3,6
52.1	2.011	2.143	4.154	1,6	2,9	48,4	0,3	0,4	0,7
52.2	1.669	1.575	3.244	1,3	2,1	51,4	0,3	0,3	0,6
52.3	438	714	1.152	0,3	1,0	38,0	0,1	0,1	0,2
52.4	5.212	5.526	10.738	4,1	7,4	48,5	0,9	0,9	1,8
52.5	77	52	129	0,1	0,1	59,7
52.6	847	387	1.234	0,7	0,5	68,6	0,1	0,1	0,2
52.7	667	70	737	0,5	0,1	90,5	0,1	..	0,1
H ALBERGHI E RISTORANTI	3.997	3.921	7.918	3,2	5,3	50,5	0,7	0,7	1,3
55	3.997	3.921	7.918	3,2	5,3	50,5	0,7	0,7	1,3
55.1	1.030	1.103	2.133	0,8	1,5	48,3	0,2	0,2	0,4
55.2	259	283	542	0,2	0,4	47,8	0,1
55.3	1.383	1.284	2.667	1,1	1,7	51,9	0,2	0,2	0,5
55.4	1.245	1.131	2.376	1,0	1,5	52,4	0,2	0,2	0,4
55.5	80	120	200	0,1	0,2	40,0
I TRASPORTI, MAGAZZINAGGIO E COMUNICAZIONI	8.866	1.933	10.799	7,0	2,6	82,1	1,5	0,3	1,8
60	5.991	488	6.479	4,8	0,7	92,5	1,0	0,1	1,1
60.1	1.717	72	1.789	1,4	0,1	96,0	0,3	..	0,3
60.2	4.274	416	4.690	3,4	0,6	91,1	0,7	0,1	0,8
60.3	-	-	-	-	-	-	-	-	-
61	-	-	-	-	-	-	-	-	-
61.1	-	-	-	-	-	-	-	-	-
61.2	-	-	-	-	-	-	-	-	-
62	12	-	12	..	-	100,0	..	-	..
62.1	-	-	-	-	-	-	-	-	-
62.2	12	-	12	..	-	100,0	..	-	..
62.3	-	-	-	-	-	-	-	-	-
63	558	160	718	0,4	0,2	77,7	0,1	..	0,1
63.1	232	16	248	0,2	..	93,5
63.2	195	10	205	0,2	..	95,1
63.3	111	125	236	0,1	0,2	47,0
63.4	20	9	29	69,0
64	2.305	1.285	3.590	1,8	1,7	64,2	0,4	0,2	0,6
64.1	1.502	1.111	2.613	1,2	1,5	57,5	0,3	0,2	0,4
64.2	803	174	977	0,6	0,2	82,2	0,1	..	0,2
J INTERMEDIAZIONE MONETARIA E FINANZIARIA	3.515	1.503	5.018	2,8	2,0	70,0	0,6	0,3	0,9
65	2.713	953	3.666	2,2	1,3	74,0	0,5	0,2	0,6
65.1	2.446	866	3.312	1,9	1,2	73,9	0,4	0,1	0,6
65.2	267	87	354	0,2	0,1	75,4	0,1
66	85	31	116	0,1	..	73,3
66.0	85	31	116	0,1	..	73,3
67	717	519	1.236	0,6	0,7	58,0	0,1	0,1	0,2
67.1	94	32	126	0,1	..	74,6
67.2	623	487	1.110	0,5	0,7	56,1	0,1	0,1	0,2
K ATTIVITÀ IMMOBILIARI, NOLEGGIO, INFORMATICA, RICERCA, ALTRE ATTIVITÀ PROFESSIONALI ED IMPRENDITORIALI	6.389	4.410	10.799	5,1	5,9	59,2	1,1	0,7	1,8
70	367	123	490	0,3	0,2	74,9	0,1	..	0,1
70.1	81	20	101	0,1	..	80,2
70.2	50	22	72	69,4
70.3	236	81	317	0,2	0,1	74,4	0,1
71	140	75	215	0,1	0,1	65,1
71.1	30	8	38	78,9
71.2	2	1	3	66,7
71.3	52	17	69	75,4
71.4	56	49	105	..	0,1	53,3
72	873	744	1.617	0,7	1,0	54,0	0,1	0,1	0,3
72.1	65	81	146	0,1	0,1	44,5
72.2	409	183	592	0,3	0,2	69,1	0,1	..	0,1
72.3	308	436	744	0,2	0,6	41,4	0,1	0,1	0,1
72.4	31	18	49	63,3
72.5	39	12	51	76,5
72.6	21	14	35	60,0
73	241	118	359	0,2	0,2	67,1	0,1
73.1	223	108	331	0,2	0,1	67,4	0,1
73.2	18	10	28	64,3
74	4.768	3.350	8.118	3,8	4,5	58,7	0,8	0,6	1,4
74.1	1.645	1.582	3.227	1,3	2,1	51,0	0,3	0,3	0,5
74.2	1.691	286	1.977	1,3	0,4	85,5	0,3	..	0,3
74.3	27	6	33	81,8
74.4	158	88	246	0,1	0,1	64,2
74.5	3	6	9	33,3
74.6	218	11	229	0,2	..	95,2
74.7	510	962	1.472	0,4	1,3	34,6	0,1	0,2	0,3
74.8	516	409	925	0,4	0,6	55,8	0,1	0,1	0,2

Tavola 3.32 segue - Addetti alle unità locali delle imprese e delle istituzioni per sesso, sezione, sottosezione, divisione e gruppo di attività economica e tipo di comune

ATTIVITÀ ECONOMICHE TIPO DI COMUNE	DATI ASSOLUTI			COMPOSIZIONE PERCENTUALE					
	ADDETTI			SUL TOTALE ADDETTI			SULLA POPOLAZIONE RESIDENTE (a)		
	M	F	MF	M	F	M/MFX100	M	F	MF
L PUBBLICA AMMINISTRAZIONE E DIFESA; ASSICURAZIONE SOCIALE OBBLIGATORIA	8.122	4.067	12.189	6,4	5,5	66,6	1,4	0,7	2,1
75	8.122	4.067	12.189	6,4	5,5	66,6	1,4	0,7	2,1
75.1	6.207	3.200	9.407	4,9	4,3	66,0	1,1	0,5	1,6
75.2	1.597	520	2.117	1,3	0,7	75,4	0,3	0,1	0,4
75.3	318	347	665	0,3	0,5	47,8	0,1	0,1	0,1
M ISTRUZIONE	5.598	11.757	17.355	4,4	15,8	32,3	1,0	2,0	2,9
80	5.598	11.757	17.355	4,4	15,8	32,3	1,0	2,0	2,9
80.1	591	5.273	5.864	0,5	7,1	10,1	0,1	0,9	1,0
80.2	3.144	5.107	8.251	2,5	6,9	38,1	0,5	0,9	1,4
80.3	1.627	1.235	2.862	1,3	1,7	56,8	0,3	0,2	0,5
80.4	236	142	378	0,2	0,2	62,4	0,1
N SANITÀ E ALTRI SERVIZI SOCIALI	5.805	7.011	12.816	4,6	9,5	45,3	1,0	1,2	2,2
85	5.805	7.011	12.816	4,6	9,5	45,3	1,0	1,2	2,2
85.1	5.017	5.308	10.325	4,0	7,2	48,6	0,9	0,9	1,8
85.2	122	34	156	0,1	..	78,2
85.3	666	1.669	2.335	0,5	2,2	28,5	0,1	0,3	0,4
O ALTRI SERVIZI PUBBLICI, SOCIALI E PERSONALI	3.818	3.690	7.508	3,0	5,0	50,9	0,6	0,6	1,3
90	531	18	549	0,4	..	96,7	0,1	..	0,1
90.0	531	18	549	0,4	..	96,7	0,1	..	0,1
91	647	420	1.067	0,5	0,6	60,6	0,1	0,1	0,2
91.1	314	260	574	0,2	0,4	54,7	0,1	..	0,1
91.2	101	45	146	0,1	0,1	69,2
91.3	232	115	347	0,2	0,2	66,9	0,1
92	1.415	719	2.134	1,1	1,0	66,3	0,2	0,1	0,4
92.1	23	11	34	67,6
92.2	166	56	222	0,1	0,1	74,8
92.3	531	266	797	0,4	0,4	66,6	0,1	..	0,1
92.4	35	8	43	81,4
92.5	245	257	502	0,2	0,3	48,8	0,1
92.6	372	98	470	0,3	0,1	79,1	0,1	..	0,1
92.7	43	23	66	65,2
93	1.225	2.533	3.758	1,0	3,4	32,6	0,2	0,4	0,6
93.0	1.225	2.533	3.758	1,0	3,4	32,6	0,2	0,4	0,6
TOTALE	126.098	74.184	200.282	100,0	100,0	63,0	21,4	12,6	34,0
di cui addetti alle unità locali:									
- dell'industria in senso stretto (b)	41.118	22.026	63.144	32,6	29,7	65,1	7,0	3,7	10,7
- dei servizi	67.898	51.161	119.059	53,8	69,0	57,0	11,5	8,7	20,2
TIPO DI COMUNE									
- Comune capoluogo	38.096	23.430	61.526	30,2	31,6	61,9	6,5	4,0	10,4
- Altri comuni	88.002	50.754	138.756	69,8	68,4	63,4	14,9	8,6	23,6
TOTALE	126.098	74.184	200.282	100,0	100,0	63,0	21,4	12,6	34,0

(a) Cfr: Istat "13 Censimento generale della popolazione - 20 ottobre 1991 - Popolazione legale", 1993

(b) Comprende le sezioni di attività: C - Estrazione di minerali; D - Attività manifatturiere; E - Produzione e distribuzione di energia elettrica, gas e acqua

Tavola 3.33 - Addetti alle unità locali delle imprese e delle istituzioni per tipo di rapporto di lavoro, sezione, sottosezione, divisione e gruppo di attività economica e tipo di comune

ATTIVITÀ ECONOMICHE TIPO DI COMUNE		DIPENDENTI									PERSONALE VOLON- TARIO		
		Indipendenti	DALLE UNITÀ LOCALI DELLE IM- PRESE			DALLE UNITÀ LOCALI DELLE ISTI- TUZIONI			TOTALE ADDETTI			Delle unità locali delle imprese	Delle unità locali delle istituzioni
			Totale	Di cui part- time	Di cui con contratto formazione lavoro	Totale	Di cui part- time	Di cui con contratto formazione lavoro	In com- plesso	Di cui part- time	Di cui con contratto formazione lavoro		
A	AGRICOLTURA, CACCIA E SILVICOLTURA	488	382	5	7	176	-	-	1.046	5	7	-	3
01		399	346	5	4	39	-	-	784	5	4	-	2
01.1		20	32	3	-	-	-	-	52	3	-	-	-
01.2		10	3	-	-	-	-	-	13	-	-	-	-
01.4		346	290	2	4	39	-	-	675	2	4	-	2
01.5		23	21	-	-	-	-	-	44	-	-	-	-
02		89	36	-	3	137	-	-	262	-	3	-	1
02.0		89	36	-	3	137	-	-	262	-	3	-	1
B	PESCA, PISCICOLTURA E SERVIZI CONNESSI	68	23	-	-	-	-	-	91	-	-	-	-
05		68	23	-	-	-	-	-	91	-	-	-	-
05.0		68	23	-	-	-	-	-	91	-	-	-	-
C	ESTRAZIONE DI MINERALI ESTRAZIONE DI MINERALI ENERGETICI	74	434	6	9	-	-	-	508	6	9	-	-
CA		-	-	-	-	-	-	-	-	-	-	-	-
10		-	-	-	-	-	-	-	-	-	-	-	-
10.1		-	-	-	-	-	-	-	-	-	-	-	-
10.2		-	-	-	-	-	-	-	-	-	-	-	-
10.3		-	-	-	-	-	-	-	-	-	-	-	-
11		-	-	-	-	-	-	-	-	-	-	-	-
11.1		-	-	-	-	-	-	-	-	-	-	-	-
11.2		-	-	-	-	-	-	-	-	-	-	-	-
12		-	-	-	-	-	-	-	-	-	-	-	-
12.0		-	-	-	-	-	-	-	-	-	-	-	-
CB	ESTRAZIONE DI MINERALI NON ENERGETICI	74	434	6	9	-	-	-	508	6	9	-	-
13		-	-	-	-	-	-	-	-	-	-	-	-
13.1		-	-	-	-	-	-	-	-	-	-	-	-
13.2		-	-	-	-	-	-	-	-	-	-	-	-
14		74	434	6	9	-	-	-	508	6	9	-	-
14.1		38	218	5	5	-	-	-	256	5	5	-	-
14.2		28	140	1	4	-	-	-	168	1	4	-	-
14.3		1	1	-	-	-	-	-	2	-	-	-	-
14.4		-	-	-	-	-	-	-	-	-	-	-	-
14.5		7	75	-	-	-	-	-	82	-	-	-	-
D	ATTIVITÀ MANIFATTU- RIERE	12.768	47.801	969	2.202	25	-	-	60.594	969	2.202	-	-
DA	INDUSTRIE ALIMENTARI, DELLE BEVANDE E DEL TABACCO	1.553	8.395	368	176	25	-	-	9.973	368	176	-	-
15		1.525	6.518	366	174	25	-	-	8.068	366	174	-	-
15.1		179	615	8	18	25	-	-	819	8	18	-	-
15.2		-	-	-	-	-	-	-	-	-	-	-	-
15.3		19	42	1	1	-	-	-	61	1	1	-	-
15.4		160	326	7	10	-	-	-	486	7	10	-	-
15.5		70	219	2	4	-	-	-	289	2	4	-	-
15.6		130	420	6	11	-	-	-	550	6	11	-	-
15.7		46	900	11	28	-	-	-	946	11	28	-	-
15.8		852	3.636	315	90	-	-	-	4.488	315	90	-	-
15.9		69	360	16	12	-	-	-	429	16	12	-	-
16		28	1.877	2	2	-	-	-	1.905	2	2	-	-
16.0		28	1.877	2	2	-	-	-	1.905	2	2	-	-
DB	INDUSTRIE TESSILI E DEL- L'ABBIGLIAMENTO	3.850	12.457	277	556	-	-	-	16.307	277	556	-	-
17		1.637	4.054	95	215	-	-	-	5.691	95	215	-	-
17.1		51	123	2	13	-	-	-	174	2	13	-	-
17.2		73	354	2	15	-	-	-	427	2	15	-	-
17.3		90	216	2	23	-	-	-	306	2	23	-	-
17.4		80	126	2	1	-	-	-	206	2	1	-	-
17.5		88	149	3	8	-	-	-	237	3	8	-	-
17.6		310	505	15	17	-	-	-	815	15	17	-	-
17.7		945	2.581	69	138	-	-	-	3.526	69	138	-	-
18		2.213	8.403	182	341	-	-	-	10.616	182	341	-	-
18.1		99	475	5	35	-	-	-	574	5	35	-	-
18.2		2.061	7.902	175	305	-	-	-	9.963	175	305	-	-
18.3		53	26	2	1	-	-	-	79	2	1	-	-
DC	INDUSTRIE CONCIARIE, FABBRICAZIONE DI PRO- DOTTI IN CUOIO, PELLE E SIMILARI	295	1.147	16	61	-	-	-	1.442	16	61	-	-
19		295	1.147	16	61	-	-	-	1.442	16	61	-	-
19.1		8	8	1	-	-	-	-	16	1	-	-	-
19.2		106	249	1	13	-	-	-	355	1	13	-	-
19.3		181	890	14	48	-	-	-	1.071	14	48	-	-
DD	INDUSTRIA DEL LEGNO E DEI PRODOTTI IN LEGNO	1.014	1.407	10	130	-	-	-	2.421	10	130	-	-
20		1.014	1.407	10	130	-	-	-	2.421	10	130	-	-
20.1		68	100	-	9	-	-	-	168	-	9	-	-
20.2		6	177	-	29	-	-	-	183	-	29	-	-
20.3		769	783	6	75	-	-	-	1.552	6	75	-	-
20.4		22	46	-	2	-	-	-	68	-	2	-	-
20.5		149	301	4	15	-	-	-	450	4	15	-	-

Tavola 3.33 segue - Addetti alle unità locali delle imprese e delle istituzioni per tipo di rapporto di lavoro, sezione, sottosezione, divisione e gruppo di attività economica e tipo di comune

ATTIVITÀ ECONOMICHE TIPO DI COMUNE	DIPENDENTI											PERSONALE VOLONTARIO	
	DALLE UNITÀ LOCALI DELLE IMPRESE				DALLE UNITÀ LOCALI DELLE ISTITUZIONI				TOTALE ADDETTI			Delle unità locali delle imprese	Delle unità locali delle istituzioni
	Indipendenti	Totale	Di cui part-time	Di cui con contratto formazione lavoro	Totale	Di cui part-time	Di cui con contratto formazione lavoro	In complesso	Di cui part-time	Di cui con contratto formazione lavoro			
DE FABBRICAZIONE DELLA PASTA-CARTA, DELLA CARTA E DEI PRODOTTI DI CARTA; STAMPA ED EDITORIA	866	2.740	44	125	-	-	-	3.606	44	125	-	-	
21	185	1.342	9	50	-	-	-	1.527	9	50	-	-	
21.1	7	88	1	2	-	-	-	95	1	2	-	-	
21.2	178	1.254	8	48	-	-	-	1.432	8	48	-	-	
22	681	1.398	35	75	-	-	-	2.079	35	75	-	-	
22.1	78	110	1	8	-	-	-	188	1	8	-	-	
22.2	600	1.288	34	67	-	-	-	1.888	34	67	-	-	
22.3	3	-	-	-	-	-	-	3	-	-	-	-	
DF FABBRICAZIONE DI COKE, RAFFINERIE DI PETROLIO, TRATTAMENTO DEI COMBUSTIBILI NUCLEARI	9	111	-	1	-	-	-	120	-	1	-	-	
23	9	111	-	1	-	-	-	120	-	1	-	-	
23.1	-	-	-	-	-	-	-	-	-	-	-	-	
23.2	9	111	-	1	-	-	-	120	-	1	-	-	
23.3	-	-	-	-	-	-	-	-	-	-	-	-	
DG FABBRICAZIONE DI PRODOTTI CHIMICI E DI FIBRE SINTETICHE E ARTIFICIALI	87	441	11	29	-	-	-	528	11	29	-	-	
24	87	441	11	29	-	-	-	528	11	29	-	-	
24.1	9	106	2	4	-	-	-	115	2	4	-	-	
24.2	4	-	-	-	-	-	-	4	-	-	-	-	
24.3	20	99	4	12	-	-	-	119	4	12	-	-	
24.4	2	128	-	1	-	-	-	130	-	1	-	-	
24.5	25	62	5	8	-	-	-	87	5	8	-	-	
24.6	27	46	-	4	-	-	-	73	-	4	-	-	
24.7	-	-	-	-	-	-	-	-	-	-	-	-	
DH FABBRICAZIONE DI ARTICOLI IN GOMMA E MATERIE PLASTICHE	191	906	12	58	-	-	-	1.097	12	58	-	-	
25	191	906	12	58	-	-	-	1.097	12	58	-	-	
25.1	40	245	4	1	-	-	-	285	4	1	-	-	
25.2	151	661	8	57	-	-	-	812	8	57	-	-	
DI FABBRICAZIONE DI PRODOTTI DELLA LAVORAZIONE DI MINERALI NON METALLIFERI	1.294	4.595	63	256	-	-	-	5.889	63	256	-	-	
26	1.294	4.595	63	256	-	-	-	5.889	63	256	-	-	
26.1	299	200	3	24	-	-	-	499	3	24	-	-	
26.2	568	1.104	26	41	-	-	-	1.672	26	41	-	-	
26.3	10	436	9	25	-	-	-	446	9	25	-	-	
26.4	10	387	-	28	-	-	-	397	-	28	-	-	
26.5	14	672	3	18	-	-	-	686	3	18	-	-	
26.6	192	1.540	15	109	-	-	-	1.732	15	109	-	-	
26.7	161	228	7	11	-	-	-	389	7	11	-	-	
26.8	40	28	-	-	-	-	-	68	-	-	-	-	
DJ PRODUZIONE DI METALLO E FABBRICAZIONE DI PRODOTTI IN METALLO	1.315	4.283	54	327	-	-	-	5.598	54	327	-	-	
27	31	630	4	79	-	-	-	661	4	79	-	-	
27.1	-	-	-	-	-	-	-	-	-	-	-	-	
27.2	2	355	3	19	-	-	-	357	3	19	-	-	
27.3	15	101	1	23	-	-	-	116	1	23	-	-	
27.4	3	4	-	-	-	-	-	7	-	-	-	-	
27.5	11	170	-	37	-	-	-	181	-	37	-	-	
28	1.284	3.653	50	248	-	-	-	4.937	50	248	-	-	
28.1	510	1.943	15	112	-	-	-	2.453	15	112	-	-	
28.2	34	77	-	3	-	-	-	111	-	3	-	-	
28.3	-	-	-	-	-	-	-	-	-	-	-	-	
28.4	37	178	1	20	-	-	-	215	1	20	-	-	
28.5	239	683	9	70	-	-	-	922	9	70	-	-	
28.6	49	202	1	8	-	-	-	251	1	8	-	-	
28.7	415	570	24	35	-	-	-	985	24	35	-	-	
DK FABBRICAZIONE DI MACCHINE ED APPARECCHI MECCANICI, COMPRESI L'INSTALLAZIONE, IL MONTAGGIO, LA RIPARAZIONE E LA MANUTENZIONE	535	4.188	32	168	-	-	-	4.723	32	168	-	-	
29	535	4.188	32	168	-	-	-	4.723	32	168	-	-	
29.1	41	383	1	21	-	-	-	424	1	21	-	-	
29.2	174	787	6	83	-	-	-	961	6	83	-	-	
29.3	159	1.055	12	21	-	-	-	1.214	12	21	-	-	
29.4	13	32	-	7	-	-	-	45	-	7	-	-	
29.5	127	1.249	13	29	-	-	-	1.376	13	29	-	-	
29.6	-	-	-	-	-	-	-	-	-	-	-	-	
29.7	21	682	-	7	-	-	-	703	-	7	-	-	

Tavola 3.33 segue - Addetti alle unità locali delle imprese e delle istituzioni per tipo di rapporto di lavoro, sezione, sottosezione, divisione e gruppo di attività economica e tipo di comune

ATTIVITÀ ECONOMICHE TIPO DI COMUNE	DIPENDENTI											PERSONALE VOLONTARIO	
	Indipendenti	DALLE UNITÀ LOCALI DELLE IMPRESE			DALLE UNITÀ LOCALI DELLE ISTITUZIONI			TOTALE ADDETTI			Delle unità locali delle imprese	Delle unità locali delle istituzioni	
		Totale	Di cui part-time	Di cui con contratto formazione lavoro	Totale	Di cui part-time	Di cui con contratto formazione lavoro	In complesso	Di cui part-time	Di cui con contratto formazione lavoro			
DL FABBRICAZIONE DI MACCHINE ELETTRICHE E DI APPARECCHIATURE ELETTRICHE ED OTTICHE	658	1.450	53	150	-	-	-	2.108	53	150	-	-	
30	8	44	-	5	-	-	-	52	-	5	-	-	
30.0	8	44	-	5	-	-	-	52	-	5	-	-	
31	195	634	4	87	-	-	-	829	4	87	-	-	
31.1	36	246	-	29	-	-	-	282	-	29	-	-	
31.2	19	113	1	21	-	-	-	132	1	21	-	-	
31.3	-	77	1	16	-	-	-	77	1	16	-	-	
31.4	-	-	-	-	-	-	-	-	-	-	-	-	
31.5	44	54	1	5	-	-	-	98	1	5	-	-	
31.6	96	144	1	16	-	-	-	240	1	16	-	-	
32	109	335	21	19	-	-	-	444	21	19	-	-	
32.1	5	8	-	1	-	-	-	13	-	1	-	-	
32.2	96	278	21	18	-	-	-	374	21	18	-	-	
32.3	8	49	-	-	-	-	-	57	-	-	-	-	
33	346	437	28	39	-	-	-	783	28	39	-	-	
33.1	283	210	18	24	-	-	-	493	18	24	-	-	
33.2	25	141	9	7	-	-	-	166	9	7	-	-	
33.3	4	-	-	-	-	-	-	4	-	-	-	-	
33.4	34	86	1	8	-	-	-	120	1	8	-	-	
33.5	-	-	-	-	-	-	-	-	-	-	-	-	
DM FABBRICAZIONE DI MEZZI DI TRASPORTO	58	3.621	4	81	-	-	-	3.679	4	81	-	-	
34	34	614	4	20	-	-	-	648	4	20	-	-	
34.1	3	25	-	2	-	-	-	28	-	2	-	-	
34.2	19	293	2	11	-	-	-	312	2	11	-	-	
34.3	12	296	2	7	-	-	-	308	2	7	-	-	
35	24	3.007	-	61	-	-	-	3.031	-	61	-	-	
35.1	8	5	-	1	-	-	-	13	-	1	-	-	
35.2	-	2.445	-	-	-	-	-	2.445	-	-	-	-	
35.3	8	521	-	60	-	-	-	529	-	60	-	-	
35.4	6	32	-	-	-	-	-	38	-	-	-	-	
35.5	2	4	-	-	-	-	-	6	-	-	-	-	
DN ALTRE INDUSTRIE MANIFATTURIERE	1.043	2.060	25	84	-	-	-	3.103	25	84	-	-	
36	1.012	2.040	25	84	-	-	-	3.052	25	84	-	-	
36.1	789	1.812	20	74	-	-	-	2.601	20	74	-	-	
36.2	113	46	1	1	-	-	-	159	1	1	-	-	
36.3	11	26	-	5	-	-	-	37	-	5	-	-	
36.4	10	4	-	-	-	-	-	14	-	-	-	-	
36.5	10	-	-	-	-	-	-	10	-	-	-	-	
36.6	79	152	4	4	-	-	-	231	4	4	-	-	
37	31	20	-	-	-	-	-	51	-	-	-	-	
37.1	19	17	-	-	-	-	-	36	-	-	-	-	
37.2	12	3	-	-	-	-	-	15	-	-	-	-	
E PRODUZIONE E DISTRIBUZIONE DI ENERGIA ELETTRICA, GAS E ACQUA	13	1.962	9	30	67	1	-	2.042	10	30	-	-	
40	6	1.650	9	18	-	-	-	1.656	9	18	-	-	
40.1	1	1.468	8	-	-	-	-	1.469	8	-	-	-	
40.2	5	182	1	18	-	-	-	187	1	18	-	-	
40.3	-	-	-	-	-	-	-	-	-	-	-	-	
41	7	312	-	12	67	1	-	386	1	12	-	-	
41.0	7	312	-	12	67	1	-	386	1	12	-	-	
F COSTRUZIONI	7.027	9.875	78	445	40	-	-	16.942	78	445	-	-	
45	7.027	9.875	78	445	40	-	-	16.942	78	445	-	-	
45.1	185	247	2	15	-	-	-	432	2	15	-	-	
45.2	3.591	7.207	46	250	40	-	-	10.838	46	250	-	-	
45.3	1.589	1.938	24	156	-	-	-	3.527	24	156	-	-	
45.4	1.660	483	6	24	-	-	-	2.143	6	24	-	-	
45.5	2	-	-	-	-	-	-	2	-	-	-	-	
G COMMERCIO ALL'INGROSSO E AL DETTAGLIO; RIPARAZIONE DI AUTOVEICOLI, MOTOCICLI E DI BENI PERSONALI E PER LA CASA	21.871	12.738	678	951	48	-	-	34.657	678	951	-	-	
50	3.223	2.738	45	139	-	-	-	5.961	45	139	-	-	
50.1	270	828	8	41	-	-	-	1.098	8	41	-	-	
50.2	2.019	1.457	32	73	-	-	-	3.476	32	73	-	-	
50.3	155	164	3	5	-	-	-	319	3	5	-	-	
50.4	157	57	-	3	-	-	-	214	-	3	-	-	
50.5	622	232	2	17	-	-	-	854	2	17	-	-	
51	3.592	3.716	135	324	-	-	-	7.308	135	324	-	-	
51.1	1.558	164	12	9	-	-	-	1.722	12	9	-	-	
51.2	207	177	5	8	-	-	-	384	5	8	-	-	
51.3	587	1.159	29	93	-	-	-	1.746	29	93	-	-	
51.4	588	997	47	110	-	-	-	1.585	47	110	-	-	
51.5	375	660	26	49	-	-	-	1.035	26	49	-	-	
51.6	254	479	15	48	-	-	-	733	15	48	-	-	
51.7	23	80	1	7	-	-	-	103	1	7	-	-	

Tavola 3.33 segue - Addetti alle unità locali delle imprese e delle Istituzioni per tipo di rapporto di lavoro, sezione, sottosezione, divisione e gruppo di attività economica e tipo di comune

ATTIVITÀ ECONOMICHE TIPO DI COMUNE		DIPENDENTI									PERSONALE VOLONTARIO				
		DALLE UNITÀ LOCALI DELLE IMPRESE				DALLE UNITÀ LOCALI DELLE ISTITUZIONI			TOTALE ADDETTI						
		Indipendenti	Totale	Di cui part-time	Di cui con contratto formazione lavoro	Totale	Di cui part-time	Di cui con contratto formazione lavoro	In complesso	Di cui part-time			Di cui con contratto formazione lavoro	Delle unità locali delle imprese	Delle unità locali delle istituzioni
52	15.056	6.284	498	488	48	-	-	21.388	498	488	-	-			
52.1	2.242	1.912	205	187	-	-	-	4.154	205	187	-	-			
52.2	2.711	533	21	30	-	-	-	3.244	21	30	-	-			
52.3	604	503	76	16	45	-	-	1.152	76	16	-	-			
52.4	7.576	3.159	192	241	3	-	-	10.738	192	241	-	-			
52.5	112	17	1	2	-	-	-	129	1	2	-	-			
52.6	1.195	39	1	-	-	-	-	1.234	1	-	-	-			
52.7	616	121	2	12	-	-	-	737	2	12	-	-			
H ALBERGHI E RISTORANTI	4.333	3.444	221	138	141	10	1	7.918	231	139	-	5			
55	4.333	3.444	221	138	141	10	1	7.918	231	139	-	5			
55.1	578	1.555	65	54	-	-	-	2.133	65	54	-	-			
55.2	350	114	3	3	78	10	1	542	13	4	-	5			
55.3	1.478	1.189	93	55	-	-	-	2.667	93	55	-	-			
55.4	1.893	481	43	26	2	-	-	2.376	43	26	-	-			
55.5	34	105	17	-	61	-	-	200	17	-	-	-			
I TRASPORTI, MAGAZZINAGGIO E COMUNICAZIONI	2.567	8.174	53	80	58	-	-	10.799	53	80	-	-			
60	2.185	4.277	31	55	17	-	-	6.479	31	55	-	-			
60.1	2	1.787	-	-	-	-	-	1.789	-	-	-	-			
60.2	2.183	2.490	31	55	17	-	-	4.690	31	55	-	-			
60.3	-	-	-	-	-	-	-	-	-	-	-	-			
61	-	-	-	-	-	-	-	-	-	-	-	-			
61.1	-	-	-	-	-	-	-	-	-	-	-	-			
61.2	-	-	-	-	-	-	-	-	-	-	-	-			
62	-	12	1	1	-	-	-	12	1	1	-	-			
62.1	-	-	-	-	-	-	-	-	-	-	-	-			
62.2	-	12	1	1	-	-	-	12	1	1	-	-			
62.3	-	-	-	-	-	-	-	-	-	-	-	-			
63	333	344	11	9	41	-	-	718	11	9	-	-			
63.1	104	144	-	-	-	-	-	248	-	-	-	-			
63.2	71	93	1	-	41	-	-	205	1	-	-	-			
63.3	141	95	10	8	-	-	-	236	10	8	-	-			
63.4	17	12	-	1	-	-	-	29	-	1	-	-			
64	49	3.541	10	15	-	-	-	3.590	10	15	-	-			
64.1	21	2.592	-	-	-	-	-	2.613	-	-	-	-			
64.2	28	949	10	15	-	-	-	977	10	15	-	-			
J INTERMEDIAZIONE MONETARIA E FINANZIARIA	878	4.140	135	146	-	-	-	5.018	135	146	-	-			
65	133	3.533	73	104	-	-	-	3.666	73	104	-	-			
65.1	12	3.300	72	101	-	-	-	3.312	72	101	-	-			
65.2	121	233	1	3	-	-	-	354	1	3	-	-			
66	4	112	4	-	-	-	-	116	4	-	-	-			
66.0	4	112	4	-	-	-	-	116	4	-	-	-			
67	741	495	58	42	-	-	-	1.236	58	42	-	-			
67.1	78	48	3	4	-	-	-	126	3	4	-	-			
67.2	663	447	55	38	-	-	-	1.110	55	38	-	-			
K ATTIVITÀ IMMOBILIARI, NOLEGGIO, INFORMATICA, RICERCA, ALTRE ATTIVITÀ PROFESSIONALI ED IMPRENDITORIALI	5.698	4.840	428	385	261	11	-	10.799	439	385	141	9			
70	421	69	8	1	-	-	-	490	8	1	-	-			
70.1	85	16	2	-	-	-	-	101	2	-	-	-			
70.2	60	12	1	-	-	-	-	72	1	-	-	-			
70.3	276	41	5	1	-	-	-	317	5	1	-	-			
71	92	123	1	20	-	-	-	215	1	20	-	-			
71.1	21	17	-	6	-	-	-	38	-	6	-	-			
71.2	3	-	-	-	-	-	-	3	-	-	-	-			
71.3	41	28	-	1	-	-	-	69	-	1	-	-			
71.4	27	78	1	13	-	-	-	105	1	13	-	-			
72	576	1.041	40	155	-	-	-	1.617	40	155	-	-			
72.1	21	125	1	12	-	-	-	146	1	12	-	-			
72.2	186	406	3	70	-	-	-	592	3	70	-	-			
72.3	310	434	24	58	-	-	-	744	24	58	-	-			
72.4	12	37	12	11	-	-	-	49	12	11	-	-			
72.5	24	27	-	2	-	-	-	51	-	2	-	-			
72.6	23	12	-	2	-	-	-	35	-	2	-	-			
73	90	42	-	2	227	10	-	359	10	2	-	9			
73.1	72	42	-	2	217	10	-	331	10	2	-	6			
73.2	18	-	-	-	10	-	-	28	-	-	-	3			
74	4.519	3.565	379	207	34	1	-	8.118	380	207	141	-			
74.1	1.854	1.368	173	110	5	-	-	3.227	173	110	86	-			
74.2	1.550	427	44	43	-	-	-	1.977	44	43	41	-			
74.3	22	11	3	4	-	-	-	33	3	4	2	-			
74.4	175	71	3	4	-	-	-	246	3	4	4	-			
74.5	6	3	1	-	-	-	-	9	1	-	-	-			
74.6	37	192	4	-	-	-	-	229	4	-	-	-			
74.7	339	1.133	128	5	-	-	-	1.472	128	5	2	-			
74.8	536	360	23	41	29	1	-	925	24	41	6	-			

Tavola 3.33 segue - Addetti alle unità locali delle imprese e delle istituzioni per tipo di rapporto di lavoro, sezione, sottosezione, divisione e gruppo di attività economica e tipo di comune

ATTIVITÀ ECONOMICHE TIPO DI COMUNE	DIPENDENTI									TOTALE ADDETTI			PERSONALE VOLONTARIO	
	Indipendenti	DALLE UNITÀ LOCALI DELLE IMPRESE			DALLE UNITÀ LOCALI DELLE ISTITUZIONI			In complesso	Di cui part-time	Di cui con contratto formazione lavoro	Delle unità locali delle imprese	Delle unità locali delle istituzioni		
		Totale	Di cui part-time	Di cui con contratto formazione lavoro	Totale	Di cui part-time	Di cui con contratto formazione lavoro							
L PUBBLICA AMMINISTRAZIONE E DIFESA; ASSICURAZIONE SOCIALE OBBLIGATORIA	-	-	-	-	12.189	47	4	12.189	47	4	-	34		
75	-	-	-	-	12.189	47	4	12.189	47	4	-	34		
75.1	-	-	-	-	9.407	36	2	9.407	36	2	-	34		
75.2	-	-	-	-	2.117	11	-	2.117	11	-	-	-		
75.3	-	-	-	-	665	-	2	665	-	2	-	-		
M ISTRUZIONE	314	265	28	9	16.776	113	74	17.355	141	83	14	170		
80	314	265	28	9	16.776	113	74	17.355	141	83	14	170		
80.1	29	18	-	-	5.817	82	25	5.864	82	25	6	54		
80.2	45	115	21	4	8.091	31	49	8.251	52	53	5	3		
80.3	6	29	-	1	2.827	-	-	2.862	-	1	1	57		
80.4	234	103	7	4	41	-	-	378	7	4	2	56		
N SANITÀ E ALTRI SERVIZI SOCIALI	1.845	1.394	118	40	9.577	166	22	12.816	284	62	38	1.188		
85	1.845	1.394	118	40	9.577	166	22	12.816	284	62	38	1.188		
85.1	1.541	740	112	36	8.044	86	5	10.325	198	41	17	27		
85.2	73	4	-	-	79	1	-	156	1	-	3	2		
85.3	231	650	6	4	1.454	79	17	2.335	85	21	18	1.159		
O ALTRI SERVIZI PUBBLICI, SOCIALI E PERSONALI	3.460	2.150	76	101	1.898	92	6	7.508	168	107	73	3.331		
90	15	434	-	14	100	-	-	549	-	14	-	1		
90.0	15	434	-	14	100	-	-	549	-	14	-	1		
91	-	-	-	-	1.067	53	5	1.067	53	5	-	1.673		
91.1	-	-	-	-	574	26	2	574	26	2	-	47		
91.2	-	-	-	-	146	11	2	146	11	2	-	77		
91.3	-	-	-	-	347	16	1	347	16	1	-	1.549		
92	846	557	17	15	731	39	1	2.134	56	16	66	1.657		
92.1	21	13	-	2	-	-	-	34	-	2	4	-		
92.2	63	159	4	5	-	-	-	222	4	5	23	-		
92.3	525	178	7	6	94	22	-	797	29	6	14	702		
92.4	9	34	-	-	-	-	-	43	-	-	-	-		
92.5	20	47	2	2	435	6	-	502	8	2	1	20		
92.6	188	116	2	-	166	11	1	470	13	1	21	799		
92.7	20	10	2	-	36	-	-	66	2	-	3	136		
93	2.599	1.159	59	72	-	-	-	3.758	59	72	7	-		
93.0	2.599	1.159	59	72	-	-	-	3.758	59	72	7	-		
TOTALE	61.404	97.622	2.804	4.543	41.256	440	107	200.282	3.244	4.650	266	4.740		
di cui addetti alle unità locali:														
- dell'industria in senso stretto (a)	12.855	50.197	984	2.241	92	1	-	63.144	985	2.241	-	-		
- dei servizi	40.966	37.145	1.737	1.850	40.948	439	107	119.059	2.176	1.957	266	4.737		
TIPO DI COMUNE														
- Comune capoluogo	15.103	28.344	939	1.288	18.079	137	6	61.526	1.076	1.294	106	1.494		
- Altri comuni	46.301	69.278	1.865	3.255	23.177	303	101	138.756	2.168	3.356	160	3.246		
TOTALE	61.404	97.622	2.804	4.543	41.256	440	107	200.282	3.244	4.650	266	4.740		

(a) Comprende le sezioni di attività: C - Estrazione di minerali; D - Attività manifatturiere; E - Produzione e distribuzione di energia elettrica, gas e acqua

Tavola 3.34 - Addetti alle unità locali delle imprese e delle istituzioni per categoria posizionale, sesso, sezione, sotto-sezione e divisione di attività economica e tipo di comune

ATTIVITÀ ECONOMICHE TIPO DI COMUNE		DIPENDENTI DALLE UNITÀ LOCALI DELLE IMPRESE							Totale dipen- denti	Totale addetti
		Dirigenti	Direttivi e qua- dri	Impiegati e operai (a)	Categorie spe- ciali	Apprendisti	Altro personale			
		DIPENDENTI DALLE UNITÀ LOCALI DELLE ISTITUZIONI								
		Indipendenti	Dirigenti e as- similati	Direttivi, fun- zionari collabo- ratori e assimi- lati	Assistenti, operatori, coa- diutori e assi- milati	-	-	Addetti ai ser- vizi ausiliari e assimilati		
		MASCHI E FEMMINE								
A	AGRICOLTURA, CACCIA E SILVICOL- TURA	488	20	33	379	1	1	124	558	1.046
01		399	20	22	338	1	1	3	385	784
02		89	-	11	41	-	-	121	173	262
B	PESCA, PISCICOLTURA E SERVIZI CONNESSI	68	-	-	23	-	-	-	23	91
05		68	-	-	23	-	-	-	23	91
C	ESTRAZIONE DI MINERALI	74	2	-	412	3	13	4	434	508
CA	ESTRAZIONE DI MINERALI ENERGE- TICI	-	-	-	-	-	-	-	-	-
10		-	-	-	-	-	-	-	-	-
11		-	-	-	-	-	-	-	-	-
12		-	-	-	-	-	-	-	-	-
CB	ESTRAZIONE DI MINERALI NON ENER- GETICI	74	2	-	412	3	13	4	434	508
13		-	-	-	-	-	-	-	-	-
14		74	2	-	412	3	13	4	434	508
D	ATTIVITÀ MANIFATTURIERE	12.768	454	376	43.448	863	2.054	631	47.826	60.594
DA	INDUSTRIE ALIMENTARI, DELLE BE- VANDE E DEL TABACCO	1.553	100	102	7.749	148	139	182	8.420	9.973
15		1.525	94	96	5.944	113	139	157	6.543	8.068
16		28	6	6	1.805	35	-	25	1.877	1.905
DB	INDUSTRIE TESSILI E DELL'ABBIGLIA- MENTO	3.850	80	36	11.106	176	766	293	12.457	16.307
17		1.637	35	21	3.464	60	285	189	4.054	5.691
18		2.213	45	15	7.642	116	481	104	8.403	10.616
DC	INDUSTRIE CONCIARIE, FABBRICA- ZIONE DI PRODOTTI IN CUOIO, PELLE E SIMILARI	295	11	18	998	43	70	7	1.147	1.442
19		295	11	18	998	43	70	7	1.147	1.442
DD	INDUSTRIA DEL LEGNO E DEI PRO- DOTTI IN LEGNO	1.014	8	5	1.282	6	105	1	1.407	2.421
20		1.014	8	5	1.282	6	105	1	1.407	2.421
DE	FABBRICAZIONE DELLA PASTA- CARTA, DELLA CARTA E DEI PRO- DOTTI DI CARTA; STAMPA ED EDITO- RIA	866	15	16	2.482	27	174	26	2.740	3.606
21		185	10	9	1.259	4	52	8	1.342	1.527
22		681	5	7	1.223	23	122	18	1.398	2.079
DF	FABBRICAZIONE DI COKE, RAFFINE- RIE DI PETROLIO, TRATTAMENTO DEI COMBUSTIBILI NUCLEARI	9	-	3	108	-	-	-	111	120
23		9	-	3	108	-	-	-	111	120
DG	FABBRICAZIONE DI PRODOTTI CHI- MICI E DI FIBRE SINTETICHE E ARTIFI- CIALI	87	7	32	400	2	-	-	441	528
24		87	7	32	400	2	-	-	441	528
DH	FABBRICAZIONE DI ARTICOLI IN GOMMA E MATERIE PLASTICHE	191	11	8	837	20	29	1	906	1.097
25		191	11	8	837	20	29	1	906	1.097
DI	FABBRICAZIONE DI PRODOTTI DELLA LAVORAZIONE DI MINERALI NON ME- TALLIFERI	1.294	32	47	4.263	113	102	38	4.595	5.889
26		1.294	32	47	4.263	113	102	38	4.595	5.889
DJ	PRODUZIONE DI METALLO E FABBRICA- ZIONE DI PRODOTTI IN METALLO	1.315	41	25	3.828	46	327	16	4.283	5.598
27		31	4	3	617	-	6	-	630	661
28		1.284	37	22	3.211	46	321	16	3.653	4.937
DK	FABBRICAZIONE DI MACCHINE ED APPARECCHI MECCANICI, COMPRESI L'INSTALLAZIONE, IL MONTAGGIO, LA RIPARAZIONE E LA MANUTENZIONE	535	46	22	3.985	31	91	13	4.188	4.723
29		535	46	22	3.985	31	91	13	4.188	4.723
DL	FABBRICAZIONE DI MACCHINE ELET- TRICHE E DI APPARECCHIATURE ELETTRICHE ED OTTICHE	658	18	10	1.272	18	104	28	1.450	2.108
30		8	4	3	27	-	6	4	44	52
31		195	9	5	536	8	70	6	634	829
32		109	2	1	317	8	6	1	335	444
33		346	3	1	392	2	22	17	437	783
DM	FABBRICAZIONE DI MEZZI DI TRA- SPORTO	58	63	42	3.290	212	14	-	3.621	3.679
34		34	10	12	575	5	12	-	614	648
35		24	53	30	2.715	207	2	-	3.007	3.031

Tavola 3.34 segue - Addetti alle unità locali delle imprese e delle istituzioni per categoria posizionale, sesso, sezione, sottosezione e divisione di attività economica e tipo di comune

ATTIVITÀ ECONOMICHE TIPO DI COMUNE		DIPENDENTI DALLE UNITÀ LOCALI DELLE IMPRESE							Totale dipen- denti	Totale addetti
		Dirigenti	Direttivi e qua- dri	Impiegati e operai (a)	Categorie spe- ciali	Apprendisti	Altro personale			
		DIPENDENTI DALLE UNITÀ LOCALI DELLE ISTITUZIONI								
		Indipendenti	Dirigenti e as- similati	Direttivi, fun- zionari collabo- ratori e assi- milati	Assistenti, operatori, coa- diutori e assi- milati	-	-	Addetti ai ser- vizi ausiliari e assimilati		
DN	ALTRE INDUSTRIE MANIFATTURIERE	1.043	22	10	1.848	21	133	26	2.060	3.103
36		1.012	22	10	1.828	21	133	26	2.040	3.052
37		31	-	-	20	-	-	-	20	51
E	PRODUZIONE E DISTRIBUZIONE DI ENERGIA ELETTRICA, GAS E AC- QUA	13	19	62	1.938	-	-	10	2.029	2.042
40		6	11	46	1.592	-	-	1	1.650	1.656
41		7	8	16	346	-	-	9	379	386
F	COSTRUZIONI	7.027	64	27	9.046	68	634	76	9.915	16.942
45		7.027	64	27	9.046	68	634	76	9.915	16.942
G	COMMERCIO ALL'INGROSSO E AL DETTAGLIO; RIPARAZIONE DI AUTO- VEICOLI, MOTOCICLI E DI BENI PER- SONALI E PER LA CASA	21.871	130	176	11.029	123	737	591	12.786	34.657
50		3.223	7	34	2.287	7	350	53	2.738	5.961
51		3.592	70	51	3.353	25	55	162	3.716	7.308
52		15.056	53	91	5.389	91	332	376	6.332	21.388
H	ALBERGHI E RISTORANTI	4.333	35	11	2.990	28	142	379	3.585	7.918
55		4.333	35	11	2.990	28	142	379	3.585	7.918
I	TRASPORTI, MAGAZZINAGGIO E CO- MUNICAZIONI	2.567	48	128	5.756	1.178	9	1.113	8.232	10.799
60		2.185	27	57	2.946	1.168	6	90	4.294	6.479
61		-	-	-	-	-	-	-	-	-
62		-	-	1	11	-	-	-	12	12
63		333	4	8	361	6	-	6	385	718
64		49	17	62	2.438	4	3	1.017	3.541	3.590
J	INTERMEDIAZIONE MONETARIA E FI- NANZIARIA	878	393	304	3.082	236	11	114	4.140	5.018
65		133	386	284	2.562	215	2	84	3.533	3.666
66		4	-	14	82	16	-	-	112	116
67		741	7	6	438	5	9	30	495	1.236
K	ATTIVITÀ IMMOBILIARI, NOLEGGIO, INFORMATICA, RICERCA, ALTRE ATTI- VITÀ PROFESSIONALI ED IMPRENDI- TORIALI	5.698	104	123	4.646	11	101	116	5.101	10.799
70		421	-	-	64	-	2	3	69	490
71		92	5	-	115	1	1	1	123	215
72		576	25	32	950	1	20	13	1.041	1.617
73		90	46	41	172	3	1	6	269	359
74		4.519	28	50	3.345	6	77	93	3.599	8.118
L	PUBBLICA AMMINISTRAZIONE E DI- FESA; ASSICURAZIONE SOCIALE OB- BLIGATORIA	-	198	1.815	8.524	-	-	1.652	12.189	12.189
75		-	198	1.815	8.524	-	-	1.652	12.189	12.189
M	ISTRUZIONE	314	404	6.956	7.242	23	8	2.408	17.041	17.355
80		314	404	6.956	7.242	23	8	2.408	17.041	17.355
N	SANITÀ E ALTRI SERVIZI SOCIALI	1.845	1.530	1.380	6.769	49	21	1.222	10.971	12.816
85		1.845	1.530	1.380	6.769	49	21	1.222	10.971	12.816
O	ALTRI SERVIZI PUBBLICI, SOCIALI E PERSONALI	3.460	246	322	2.739	39	308	394	4.048	7.508
90		15	2	5	468	10	-	49	534	549
91		-	162	178	691	-	-	36	1.067	1.067
92		846	80	134	789	26	2	257	1.288	2.134
93		2.599	2	5	791	3	306	52	1.159	3.758
TOTALE		61.404	3.647	11.713	108.023	2.622	4.039	8.834	138.878	200.282
di cui addetti alle unità locali:										
- dell'industria in senso stretto (b)		12.855	475	438	45.798	866	2.067	645	50.289	63.144
- dei servizi		40.966	3.088	11.215	52.777	1.687	1.337	7.989	78.093	119.059
TIPO DI COMUNE										
- Comune capoluogo		15.103	1.962	5.089	34.509	721	942	3.200	46.423	61.526
- Altri comuni		46.301	1.685	6.624	73.514	1.901	3.097	5.634	92.455	138.756
TOTALE		61.404	3.647	11.713	108.023	2.622	4.039	8.834	138.878	200.282

Tavola 3.34 segue - Addetti alle unità locali delle imprese e delle istituzioni per categoria posizionale, sesso, sezione, sottosezione e divisione di attività economica e tipo di comune

ATTIVITÀ ECONOMICHE TIPO DI COMUNE		DIPENDENTI DALLE UNITÀ LOCALI DELLE IMPRESE							Totale dipen- denti	Totale addetti
		Dirigenti	Direttivi e qua- dri	Impiegati e operai (a)	Categorie spe- ciali	Apprendisti	Altro personale			
		DIPENDENTI DALLE UNITÀ LOCALI DELLE ISTITUZIONI								
		Indipendenti	Dirigenti e as- similati	Direttivi, fun- zionari collabo- ratori e assimi- lati	Assistenti, operatori, coa- diutori e assi- milati	-	-	Addetti ai ser- vizi ausiliari e assimilati		
MASCHI										
A	AGRICOLTURA, CACCIA E SILVICOL- TURA	450	20	32	290	-	1	116	459	909
01		365	20	21	249	-	1	3	294	659
02		85	-	11	41	-	-	113	165	250
B	PESCA, PISCICOLTURA E SERVIZI CONNESSI	62	-	-	20	-	-	-	20	82
05		62	-	-	20	-	-	-	20	82
C	ESTRAZIONE DI MINERALI	67	2	-	387	3	11	4	407	474
CA	ESTRAZIONE DI MINERALI ENERGE- TICI	-	-	-	-	-	-	-	-	-
10		-	-	-	-	-	-	-	-	-
11		-	-	-	-	-	-	-	-	-
12		-	-	-	-	-	-	-	-	-
CB	ESTRAZIONE DI MINERALI NON ENER- GETICI	67	2	-	387	3	11	4	407	474
13		-	-	-	-	-	-	-	-	-
14		67	2	-	387	3	11	4	407	474
D	ATTIVITÀ MANIFATTURIERE	8.305	412	328	27.615	718	1.109	230	30.412	38.717
DA	INDUSTRIE ALIMENTARI, DELLE BE- VANDE E DEL TABACCO	1.081	91	91	5.406	134	76	108	5.906	6.987
15		1.054	85	85	4.189	104	76	93	4.632	5.686
16		27	6	6	1.217	30	-	15	1.274	1.301
DB	INDUSTRIE TESSILI E DELL'ABBIGLIA- MENTO	1.188	57	23	1.717	83	118	31	2.029	3.217
17		573	26	15	874	35	91	21	1.062	1.635
18		615	31	8	843	48	27	10	967	1.582
DC	INDUSTRIE CONCIARIE, FABBRICA- ZIONE DI PRODOTTI IN CUIO, PELLE E SIMILARI	144	10	12	317	35	17	-	391	535
19		144	10	12	317	35	17	-	391	535
DD	INDUSTRIA DEL LEGNO E DEI PRO- DOTTI IN LEGNO	935	8	4	1.162	6	96	1	1.277	2.212
20		935	8	4	1.162	6	96	1	1.277	2.212
DE	FABBRICAZIONE DELLA PASTA- CARTA, DELLA CARTA E DEI PRO- DOTTI DI CARTA; STAMPA ED EDITO- RIA	635	14	16	1.634	24	119	14	1.821	2.456
21		105	10	9	825	4	25	6	879	984
22		530	4	7	809	20	94	8	942	1.472
DF	FABBRICAZIONE DI COKE, RAFFINE- RIE DI PETROLIO, TRATTAMENTO DEI COMBUSTIBILI NUCLEARI	9	-	3	102	-	-	-	105	114
23		9	-	3	102	-	-	-	105	114
DG	FABBRICAZIONE DI PRODOTTI CHI- MICI E DI FIBRE SINTETICHE E ARTIFI- CIALI	71	7	25	312	2	-	-	346	417
24		71	7	25	312	2	-	-	346	417
DH	FABBRICAZIONE DI ARTICOLI IN GOMMA E MATERIE PLASTICHE	149	10	8	702	20	21	-	761	910
25		149	10	8	702	20	21	-	761	910
DI	FABBRICAZIONE DI PRODOTTI DELLA LAVORAZIONE DI MINERALI NON ME- TALLIFERI	987	31	43	3.414	99	70	26	3.683	4.670
26		987	31	43	3.414	99	70	26	3.683	4.670
DJ	PRODUZIONE DI METALLO E FABBRICA- ZIONE DI PRODOTTI IN METALLO	1.170	39	23	3.470	44	307	9	3.892	5.062
27		27	4	3	549	-	6	-	562	589
28		1.143	35	20	2.921	44	301	9	3.330	4.473
DK	FABBRICAZIONE DI MACCHINE ED APPARECCHI MECCANICI, COMPRESI L'INSTALLAZIONE, IL MONTAGGIO, LA RIPARAZIONE E LA MANUTENZIONE	478	43	21	3.672	31	80	8	3.855	4.333
29		478	43	21	3.672	31	80	8	3.855	4.333
DL	FABBRICAZIONE DI MACCHINE ELETT- TRICHE E DI APPARECCHIATURE ELETTRICHE ED OTTICHE	543	18	10	924	18	72	16	1.058	1.601
30		7	4	3	21	-	-	3	31	38
31		144	9	5	429	8	54	6	511	655
32		91	2	1	215	8	5	-	231	322
33		301	3	1	259	2	13	7	285	586
DM	FABBRICAZIONE DI MEZZI DI TRA- SPORTO	50	62	40	3.234	201	14	-	3.551	3.601
34		31	9	12	540	5	12	-	578	609
35		19	53	28	2.694	196	2	-	2.973	2.992

Tavola 3.34 segue - Addetti alle unità locali delle imprese e delle istituzioni per categoria posizionale, sesso, sezione, sottosezione e divisione di attività economica e tipo di comune

		DIPENDENTI DALLE UNITÀ LOCALI DELLE IMPRESE								
		Dirigenti	Direttivi e quadri	Impiegati e operai (a)	Categorie speciali	Apprendisti	Altro personale			
ATTIVITÀ ECONOMICHE TIPO DI COMUNE		DIPENDENTI DALLE UNITÀ LOCALI DELLE ISTITUZIONI								
		Indipendenti	Dirigenti e assimilati	Direttivi, funzionali collaboratori e assimilati	Assistenti, operatori, coadiutori e assimilati	-	-	Addetti ai servizi ausiliari e assimilati	Totale dipendenti	Totale addetti
DN	ALTRE INDUSTRIE MANIFATTURIERE	865	22	9	1.549	21	119	17	1.737	2.602
36		839	22	9	1.531	21	119	17	1.719	2.558
37		26	-	-	18	-	-	-	18	44
E	PRODUZIONE E DISTRIBUZIONE DI ENERGIA ELETTRICA, GAS E ACQUA	12	19	55	1.833	-	-	8	1.915	1.927
40		5	11	45	1.493	-	-	-	1.549	1.554
41		7	8	10	340	-	-	8	366	373
F	CONSTRUZIONI	6.754	60	23	8.495	60	626	73	9.337	16.091
45		6.754	60	23	8.495	60	626	73	9.337	16.091
G	COMMERCIO ALL'INGROSSO E AL DETTAGLIO; RIPARAZIONE DI AUTOVEICOLI, MOTOCICLI E DI BENI PERSONALI E PER LA CASA	13.714	105	134	6.955	71	500	309	8.074	21.788
50		2.769	3	31	1.914	7	339	41	2.335	5.104
51		2.984	64	46	2.473	20	35	141	2.779	5.763
52		7.961	38	57	2.568	44	126	127	2.960	10.921
H	ALBERGHI E RISTORANTI	2.357	25	8	1.362	18	82	145	1.640	3.997
55		2.357	25	8	1.362	18	82	145	1.640	3.997
I	TRASPORTI, MAGAZZINAGGIO E COMUNICAZIONI	2.326	41	103	4.494	1.127	8	767	6.540	8.866
60		2.022	22	52	2.697	1.120	6	72	3.969	5.991
61		-	-	-	-	-	-	-	-	-
62		-	-	1	11	-	-	-	12	12
63		261	4	3	280	6	-	4	297	558
64		43	15	47	1.506	1	2	691	2.262	2.305
J	INTERMEDIAZIONE MONETARIA E FINANZIARIA	678	385	279	1.912	207	2	52	2.837	3.515
65		117	378	263	1.727	187	-	41	2.596	2.713
66		4	-	13	52	16	-	-	81	85
67		557	7	3	133	4	2	11	160	717
K	ATTIVITÀ IMMOBILIARI, NOLEGGIO, INFORMATICA, RICERCA, ALTRE ATTIVITÀ PROFESSIONALI ED IMPRENDITORIALI	4.285	76	86	1.851	1	53	57	2.124	6.389
70		330	-	-	34	-	-	3	37	367
71		67	3	-	69	-	1	-	73	140
72		368	23	25	435	1	15	6	505	873
73		72	23	25	114	-	1	6	169	241
74		3.428	27	36	1.199	-	36	42	1.340	4.768
L	PUBBLICA AMMINISTRAZIONE E DIFESA; ASSICURAZIONE SOCIALE OBBLIGATORIA	-	166	1.061	5.663	-	-	1.232	8.122	8.122
75		-	166	1.061	5.663	-	-	1.232	8.122	8.122
M	ISTRUZIONE	196	226	2.567	1.689	16	4	900	5.402	5.598
80		196	226	2.567	1.689	16	4	900	5.402	5.598
N	SANITÀ E ALTRI SERVIZI SOCIALI	1.370	1.016	641	2.398	20	2	358	4.435	5.805
85		1.370	1.016	641	2.398	20	2	358	4.435	5.805
O	ALTRI SERVIZI PUBBLICI, SOCIALI E PERSONALI	1.529	201	177	1.594	34	51	232	2.289	3.818
90		13	2	4	453	10	-	49	518	531
91		-	127	91	408	-	-	21	647	647
92		583	70	78	512	21	2	149	832	1.415
93		933	2	4	221	3	49	13	292	1.225
TOTALE		42.085	2.754	5.494	66.558	2.275	2.449	4.483	84.013	126.098
di cui addetti alle unità locali:										
- dell'industria in senso stretto (b)		8.384	433	383	29.835	721	1.120	242	32.734	41.118
- dei servizi		26.435	2.241	5.056	27.918	1.494	702	4.052	41.463	67.898
TIPO DI COMUNE										
- Comune capoluogo		10.561	1.367	2.416	20.945	623	587	1.597	27.535	38.096
- Altri comuni		31.524	1.387	3.078	45.613	1.652	1.862	2.886	56.478	88.002
TOTALE		42.085	2.754	5.494	66.558	2.275	2.449	4.483	84.013	126.098

Tavola 3.34 segue - Addetti alle unità locali delle imprese e delle istituzioni per categoria posizionale, sesso, sezione, sottosezione e divisione di attività economica e tipo di comune

ATTIVITÀ ECONOMICHE TIPO DI COMUNE		DIPENDENTI DALLE UNITÀ LOCALI DELLE IMPRESE							Totale dipen- denti	Totale addetti
		Dirigenti	Dirigenti e qua- dri	Impiegati e operai (a)	Categorie spe- ciali	Apprendisti	Altro personale			
		DIPENDENTI DALLE UNITÀ LOCALI DELLE ISTITUZIONI								
		Indipendenti	Dirigenti e as- similati	Dirigenti, fun- zionari collabo- ratori e assimi- lati	Assistenti, operatori, coa- diutori e assi- milati	-	-	Addetti ai ser- vizi ausiliari e assimilati		
		FEMMINE								
A	AGRICOLTURA, CACCIA E SILVICOL- TURA	38	-	1	89	1	-	8	99	137
01		34	-	1	89	1	-	-	91	125
02		4	-	-	-	-	-	8	8	12
B	PESCA, PISCICOLTURA E SERVIZI CONNESSI	6	-	-	3	-	-	-	3	9
05		6	-	-	3	-	-	-	3	9
C	ESTRAZIONE DI MINERALI	7	-	-	25	-	-	2	27	34
CA	ESTRAZIONE DI MINERALI ENERGE- TICI	-	-	-	-	-	-	-	-	-
10		-	-	-	-	-	-	-	-	-
11		-	-	-	-	-	-	-	-	-
12		-	-	-	-	-	-	-	-	-
CB	ESTRAZIONE DI MINERALI NON ENER- GETICI	7	-	-	25	-	-	2	27	34
13		-	-	-	-	-	-	-	-	-
14		7	-	-	25	-	-	2	27	34
D	ATTIVITÀ MANIFATTURIERE	4.463	42	48	15.833	145	945	401	17.414	21.877
DA	INDUSTRIE ALIMENTARI, DELLE BE- VANDE E DEL TABACCO	472	9	11	2.343	14	63	74	2.514	2.986
15		471	9	11	1.755	9	63	64	1.911	2.382
16		1	-	-	588	5	-	10	603	604
DB	INDUSTRIE TESSILI E DELL'ABBIGLIA- MENTO	2.662	23	13	9.389	93	648	262	10.428	13.090
17		1.064	9	6	2.590	25	194	168	2.992	4.056
18		1.598	14	7	6.799	68	454	94	7.436	9.034
DC	INDUSTRIE CONCIARIE, FABBRICA- ZIONE DI PRODOTTI IN CUIOIO, PELLE E SIMILARI	151	1	6	681	8	53	7	756	907
19		151	1	6	681	8	53	7	756	907
DD	INDUSTRIA DEL LEGNO E DEI PRO- DOTTI IN LEGNO	79	-	1	120	-	9	-	130	209
20		79	-	1	120	-	9	-	130	209
DE	FABBRICAZIONE DELLA PASTA- CARTA, DELLA CARTA E DEI PRO- DOTTI DI CARTA; STAMPA ED EDITO- RIA	231	1	-	848	3	55	12	919	1.150
21		80	-	-	434	-	27	2	463	543
22		151	1	-	414	3	28	10	456	607
DF	FABBRICAZIONE DI COKE, RAFFINE- RIE DI PETROLIO, TRATTAMENTO DEI COMBUSTIBILI NUCLEARI	-	-	-	6	-	-	-	6	6
23		-	-	-	6	-	-	-	6	6
DG	FABBRICAZIONE DI PRODOTTI CHI- MICI E DI FIBRE SINTETICHE E ARTIFI- CIALI	16	-	7	88	-	-	-	95	111
24		16	-	7	88	-	-	-	95	111
DH	FABBRICAZIONE DI ARTICOLI IN GOMMA E MATERIE PLASTICHE	42	1	-	135	-	8	1	145	187
25		42	1	-	135	-	8	1	145	187
DI	FABBRICAZIONE DI PRODOTTI DELLA LAVORAZIONE DI MINERALI NON ME- TALLIFERI	307	1	4	849	14	32	12	912	1.219
26		307	1	4	849	14	32	12	912	1.219
DJ	PRODUZIONE DI METALLO E FABBRICA- ZIONE DI PRODOTTI IN METALLO	145	2	2	358	2	20	7	391	536
27		4	-	-	68	-	-	-	68	72
28		141	2	2	290	2	20	7	323	464
DK	FABBRICAZIONE DI MACCHINE ED APPARECCHI MECCANICI, COMPRESI L'INSTALLAZIONE, IL MONTAGGIO, LA RIPARAZIONE E LA MANUTENZIONE	57	3	1	313	-	11	5	333	390
29		57	3	1	313	-	11	5	333	390
DL	FABBRICAZIONE DI MACCHINE ELET- TRICHE E DI APPARECCHIATURE ELETTRICHE ED OTTICHE	115	-	-	348	-	32	12	392	507
30		1	-	-	6	-	6	1	13	14
31		51	-	-	107	-	16	-	123	174
32		18	-	-	102	-	1	1	104	122
33		45	-	-	133	-	9	10	152	197
DM	FABBRICAZIONE DI MEZZI DI TRA- SPORTO	8	1	2	56	11	-	-	70	78
34		3	1	-	35	-	-	-	36	39
35		5	-	2	21	11	-	-	34	39

Tavola 3.34 segue - Addetti alle unità locali delle imprese e delle istituzioni per categoria posizionale, sesso, sezione, sottosezione e divisione di attività economica e tipo di comune

ATTIVITÀ ECONOMICHE TIPO DI COMUNE		DIPENDENTI DALLE UNITÀ LOCALI DELLE IMPRESE							Totale dipen- denti	Totale addetti
		Dirigenti	Direttivi e qua- dri	Impiegati e operai (a)	Categorie spe- ciali	Apprendisti	Altro personale			
		DIPENDENTI DALLE UNITÀ LOCALI DELLE ISTITUZIONI								
		Indipendenti	Dirigenti e as- similati	Direttivi, fun- zionari collabo- ratori e assimi- lati	Assistenti, operatori, coa- diutori e assi- milati	-	-	Addetti ai ser- vizi ausiliari e assimilati		
DN	ALTRE INDUSTRIE MANIFATTURIERE	178	-	1	299	-	14	9	323	501
36		173	-	1	297	-	14	9	321	494
37		5	-	-	2	-	-	-	2	7
E	PRODUZIONE E DISTRIBUZIONE DI ENERGIA ELETTRICA, GAS E AC- QUA	1	-	7	105	-	-	2	114	115
40		1	-	1	99	-	-	1	101	102
41		-	-	6	6	-	-	1	13	13
F	COSTRUZIONI	273	4	4	551	8	8	3	578	851
45		273	4	4	551	8	8	3	578	851
G	COMMERCIO ALL'INGROSSO E AL DETTAGLIO; RIPARAZIONE DI AUTO- VEICOLI, MOTOCICLI E DI BENI PER- SONALI E PER LA CASA	8.157	25	42	4.074	52	237	282	4.712	12.869
50		454	4	3	373	-	11	12	403	857
51		608	6	5	880	5	20	21	937	1.545
52		7.095	15	34	2.821	47	206	249	3.372	10.467
H	ALBERGHI E RISTORANTI	1.976	10	3	1.628	10	60	234	1.945	3.921
55		1.976	10	3	1.628	10	60	234	1.945	3.921
I	TRASPORTI, MAGAZZINAGGIO E CO- MUNICAZIONI	241	7	25	1.262	51	1	346	1.692	1.933
60		163	5	5	249	48	-	18	325	488
61		-	-	-	-	-	-	-	-	-
62		-	-	-	-	-	-	-	-	-
63		72	-	5	81	-	-	2	88	160
64		6	2	15	932	3	1	326	1.279	1.285
J	INTERMEDIAZIONE MONETARIA E FI- NANZIARIA	200	8	25	1.170	29	9	62	1.303	1.503
65		16	8	21	835	28	2	43	937	953
66		-	-	1	30	-	-	-	31	31
67		184	-	3	305	1	7	19	335	519
K	ATTIVITÀ IMMOBILIARI, NOLEGGIO, INFORMATICA, RICERCA, ALTRE ATTI- VITÀ PROFESSIONALI ED IMPRENDI- TORIALI	1.433	28	37	2.795	10	48	59	2.977	4.410
70		91	-	-	30	-	2	-	32	123
71		25	2	-	46	1	-	1	50	75
72		208	2	7	515	-	5	7	536	744
73		18	23	16	58	3	-	-	100	118
74		1.091	1	14	2.146	6	41	51	2.259	3.350
L	PUBBLICA AMMINISTRAZIONE E DI- FESA; ASSICURAZIONE SOCIALE OB- BLIGATORIA	-	32	754	2.861	-	-	420	4.067	4.067
75		-	32	754	2.861	-	-	420	4.067	4.067
M	ISTRUZIONE	118	178	4.389	5.553	7	4	1.508	11.639	11.757
80		118	178	4.389	5.553	7	4	1.508	11.639	11.757
N	SANITÀ E ALTRI SERVIZI SOCIALI	475	514	739	4.371	29	19	864	6.536	7.011
85		475	514	739	4.371	29	19	864	6.536	7.011
O	ALTRI SERVIZI PUBBLICI, SOCIALI E PERSONALI	1.931	45	145	1.145	5	257	162	1.759	3.690
90		2	-	1	15	-	-	-	16	18
91		-	35	87	283	-	-	15	420	420
92		263	10	56	277	5	-	108	456	719
93		1.666	-	1	570	-	257	39	867	2.533
	TOTALE	19.319	893	6.219	41.465	347	1.590	4.351	54.865	74.184
di cui addetti alle unità locali:										
- dell'industria in senso stretto (b)		4.471	42	55	15.963	145	947	403	17.555	22.026
- dei servizi		14.531	847	6.159	24.859	193	635	3.937	36.630	51.161
TIPO DI COMUNE										
- Comune capoluogo		4.542	595	2.673	13.564	98	355	1.603	18.888	23.430
- Altri comuni		14.777	298	3.546	27.901	249	1.235	2.748	35.977	50.754
TOTALE		19.319	893	6.219	41.465	347	1.590	4.351	54.865	74.184

(a) Capi operai, operai specializzati, qualificati, comuni

(b) Comprende le sezioni di attività: C - Estrazione di minerali; D - Attività manifatturiere; E - Produzione e distribuzione di energia elettrica, gas e acqua

Tavola 3.35 - Addetti alle unità locali delle imprese per categoria posizionale, sesso, sezione, sottosezione e divisione di attività economica

ATTIVITÀ ECONOMICHE	INDIPENDENTI			DIPENDENTI								Totale addetti	Indipendenti sul totale addetti	
	Imprenditori e soci di cooperativa	Familiari coadiuvanti	Totale	Dirigenti	Direttivi e quadri	Impiegati	Categorie speciali	Operai	Apprendisti	Altro personale	Totale			
MASCHI E FEMMINE														
A	AGRICOLTURA, CACCIA E SILVICOLTURA	436	52	488	5	1	93	1	278	1	3	382	870	56,1
01		355	44	399	5	1	92	1	243	1	3	346	745	53,6
02		81	8	89	-	-	1	-	35	-	-	36	125	71,2
B	PESCA, PISCICOLTURA E SERVIZI CONNESSI	63	5	68	-	-	3	-	20	-	-	23	91	74,7
05		63	5	68	-	-	3	-	20	-	-	23	91	74,7
C	ESTRAZIONE DI MINERALI	68	6	74	2	-	51	3	361	13	4	434	508	14,6
CA	ESTRAZIONE DI MINERALI ENERGETICI	-	-	-	-	-	-	-	-	-	-	-	-	-
10		-	-	-	-	-	-	-	-	-	-	-	-	-
11		-	-	-	-	-	-	-	-	-	-	-	-	-
12		-	-	-	-	-	-	-	-	-	-	-	-	-
CB	ESTRAZIONE DI MINERALI NON ENERGETICI	68	6	74	2	-	51	3	361	13	4	434	508	14,6
13		-	-	-	-	-	-	-	-	-	-	-	-	-
14		68	6	74	2	-	51	3	361	13	4	434	508	14,6
D	ATTIVITÀ MANIFATTURIERE	11.428	1.340	12.768	454	374	5.804	863	37.629	2.054	623	47.801	60.569	21,1
DA	INDUSTRIE ALIMENTARI, DELLE BEVANDE E DEL TABACCO	1.250	303	1.553	100	100	1.329	148	6.405	139	174	8.395	9.948	15,6
15		1.222	303	1.525	94	94	1.218	113	4.711	139	149	6.518	8.043	19,0
16		28	-	28	6	6	111	35	1.694	-	25	1.877	1.905	1,5
DB	INDUSTRIE TESSILI E DELL'ABBIGLIAMENTO	3.482	368	3.850	80	36	977	176	10.129	766	293	12.457	16.307	23,6
17		1.472	165	1.637	35	21	397	60	3.067	285	189	4.054	5.691	28,8
18		2.010	203	2.213	45	15	580	116	7.062	481	104	8.403	10.616	20,8
DC	INDUSTRIE CONCIARIE, FABBRICAZIONE DI PRODOTTI IN CUOIO, PELLE E SIMILARI	260	35	295	11	18	100	43	898	70	7	1.147	1.442	20,5
19		260	35	295	11	18	100	43	898	70	7	1.147	1.442	20,5
DD	INDUSTRIA DEL LEGNO E DEI PRODOTTI IN LEGNO	913	101	1.014	8	5	132	6	1.150	105	1	1.407	2.421	41,9
20		913	101	1.014	8	5	132	6	1.150	105	1	1.407	2.421	41,9
DE	FABBRICAZIONE DELLA PASTA-CARTA, DELLA CARTA E DEI PRODOTTI DI CARTA; STAMPA ED EDITORIA	814	52	866	15	16	341	27	2.141	174	26	2.740	3.606	24,0
21		178	7	185	10	9	168	4	1.091	52	8	1.342	1.527	12,1
22		636	45	681	5	7	173	23	1.050	122	18	1.398	2.079	32,8
DF	FABBRICAZIONE DI COKE, RAFFINERIE DI PETROLIO, TRATTAMENTO DEI COMBUSTIBILI NUCLEARI	9	-	9	-	3	26	-	82	-	-	111	120	7,5
23		9	-	9	-	3	26	-	82	-	-	111	120	7,5
DG	FABBRICAZIONE DI PRODOTTI CHIMICI E DI FIBRE SINTETICHE E ARTIFICIALI	84	3	87	7	32	101	2	299	-	-	441	528	16,5
24		84	3	87	7	32	101	2	299	-	-	441	528	16,5
DH	FABBRICAZIONE DI ARTICOLI IN GOMMA E MATERIE PLASTICHE	180	11	191	11	8	125	20	712	29	1	906	1.097	17,4
25		180	11	191	11	8	125	20	712	29	1	906	1.097	17,4
DI	FABBRICAZIONE DI PRODOTTI DELLA LAVORAZIONE DI MINERALI NON METALLIFERI	1.139	155	1.294	32	47	639	113	3.624	102	38	4.595	5.889	22,0
26		1.139	155	1.294	32	47	639	113	3.624	102	38	4.595	5.889	22,0
DJ	PRODUZIONE DI METALLO E FABBRICAZIONE DI PRODOTTI IN METALLO	1.200	115	1.315	41	25	474	46	3.354	327	16	4.283	5.598	23,5
27		28	3	31	4	3	73	-	544	6	-	630	661	4,7
28		1.172	112	1.284	37	22	401	46	2.810	321	16	3.653	4.937	26,0
DK	FABBRICAZIONE DI MACCHINE ED APPARECCHI MECCANICI, COMPRESI L'INSTALLAZIONE, IL MONTAGGIO, LA RIPARAZIONE E LA MANUTENZIONE	503	32	535	46	22	780	31	3.205	91	13	4.188	4.723	11,3
29		503	32	535	46	22	780	31	3.205	91	13	4.188	4.723	11,3

Tavola 3.35 segue - Addetti alle unità locali delle imprese per categoria posizionale, sesso, sezione, sottosezione e divisione di attività economica

ATTIVITÀ ECONOMICHE	INDIPENDENTI			DIPENDENTI								Totale addetti	Indipendenti sul totale addetti	
	Imprenditori e soci di cooperativa	Familiari coadiuvanti	Totale	Dirigenti	Direttivi e quadri	Impiegati	Categorie speciali	Operai	Apprendisti	Altro personale	Totale			
DL	FABBRICAZIONE DI MACCHINE ELETTRICHE E DI APPARECCHIATURE ELETTRICHE ED OTTICHE	610	48	658	18	10	262	18	1.010	104	28	1.450	2.108	31,2
30		8	-	8	4	3	13	-	14	6	4	44	52	15,4
31		182	13	195	9	5	88	8	448	70	6	634	829	23,5
32		102	7	109	2	1	80	8	237	6	1	335	444	24,5
33		318	28	346	3	1	81	2	311	22	17	437	783	44,2
DM	FABBRICAZIONE DI MEZZI DI TRASPORTO	53	5	58	63	42	212	212	3.078	14	-	3.621	3.679	1,6
34		33	1	34	10	12	67	5	508	12	-	614	648	5,2
35		20	4	24	53	30	145	207	2.570	2	-	3.007	3.031	0,8
DN	ALTRE INDUSTRIE MANIFATTURIERE	931	112	1.043	22	10	306	21	1.542	133	26	2.060	3.103	33,6
36		902	110	1.012	22	10	305	21	1.523	133	26	2.040	3.052	33,2
37		29	2	31	-	-	1	-	19	-	-	20	51	60,8
E	PRODUZIONE E DISTRIBUZIONE DI ENERGIA ELETTRICA, GAS E ACQUA	13	-	13	17	48	771	-	1.125	-	1	1.962	1.975	0,7
40		6	-	6	11	46	715	-	877	-	1	1.650	1.656	0,4
41		7	-	7	6	2	56	-	248	-	-	312	319	2,2
F	COSTRUZIONI	6.562	465	7.027	63	25	1.022	68	7.996	634	67	9.875	16.902	41,6
45		6.562	465	7.027	63	25	1.022	68	7.996	634	67	9.875	16.902	41,6
G	COMMERCIO ALL'INGROSSO E AL DETTAGLIO; RIPARAZIONE DI AUTOVEICOLI, MOTOCICLI E DI BENI PERSONALI E PER LA CASA	17.962	3.909	21.871	130	161	4.510	123	6.491	737	586	12.738	34.609	63,2
50		2.824	399	3.223	7	34	638	7	1.649	350	53	2.738	5.961	54,1
51		3.270	322	3.592	70	51	1.565	25	1.788	55	162	3.716	7.308	49,2
52		11.868	3.188	15.056	53	76	2.307	91	3.054	332	371	6.284	21.340	70,6
H	ALBERGHI E RISTORANTI	3.202	1.131	4.333	31	8	607	28	2.305	142	323	3.444	7.777	55,7
55		3.202	1.131	4.333	31	8	607	28	2.305	142	323	3.444	7.777	55,7
I	TRASPORTI, MAGAZZINAGGIO E COMUNICAZIONI	2.340	227	2.567	47	125	2.728	1.178	2.976	9	1.111	8.174	10.741	23,9
60		1.976	209	2.185	27	56	533	1.168	2.398	6	89	4.277	6.462	33,8
61		-	-	-	-	-	-	-	-	-	-	-	-	-
62		-	-	-	-	1	3	-	8	-	-	12	12	-
63		318	15	333	3	6	135	6	189	-	5	344	677	49,2
64		46	3	49	17	62	2.057	4	381	3	1.017	3.541	3.590	1,4
J	INTERMEDIAZIONE MONETARIA E FINANZIARIA	768	110	878	393	304	3.013	236	69	11	114	4.140	5.018	17,5
65		132	1	133	386	284	2.511	215	51	2	84	3.533	3.666	3,6
66		3	1	4	-	14	80	16	2	-	-	112	116	3,4
67		633	108	741	7	6	422	5	16	9	30	495	1.236	60,0
K	ATTIVITÀ IMMOBILIARI, NOLEGGIO, INFORMATICA, RICERCA, ALTRE ATTIVITÀ PROFESSIONALI ED IMPRENDITORIALI	5.354	344	5.698	58	75	2.832	11	1.653	101	110	4.840	10.538	54,1
70		405	16	421	-	-	49	-	15	2	3	69	490	85,9
71		74	18	92	5	-	18	1	97	1	1	123	215	42,8
72		560	16	576	25	32	878	1	72	20	13	1.041	1.617	35,6
73		89	1	90	-	2	27	3	9	1	-	42	132	68,2
74		4.226	293	4.519	28	41	1.860	6	1.460	77	93	3.565	8.084	55,9
M	ISTRUZIONE	255	59	314	11	2	153	23	54	8	14	265	579	54,2
80		255	59	314	11	2	153	23	54	8	14	265	579	54,2
N	SANITÀ E ALTRI SERVIZI SOCIALI	1.630	215	1.845	37	3	306	49	817	21	161	1.394	3.239	57,0
85		1.630	215	1.845	37	3	306	49	817	21	161	1.394	3.239	57,0
O	ALTRI SERVIZI PUBBLICI, SOCIALI E PERSONALI	3.156	304	3.460	15	13	330	39	1.330	308	115	2.150	5.610	61,7
90		15	-	15	2	1	32	10	384	-	5	434	449	3,3
92		719	127	846	11	7	235	26	218	2	58	557	1.403	60,3
93		2.422	177	2.599	2	5	63	3	728	306	52	1.159	3.758	69,2
TOTALE		53.237	8.167	61.404	1.263	1.139	22.223	2.622	63.104	4.039	3.232	97.622	159.026	38,6

di cui addetti alle unità locali:

- dell'industria in senso stretto (a)	11.509	1.346	12.855	473	422	6.626	866	39.115	2.067	628	50.197	63.052	20,4
- dei servizi	34.667	6.299	40.966	722	691	14.479	1.687	15.695	1.337	2.534	37.145	78.111	52,4

Tavola 3.35 segue - Addetti alle unità locali delle imprese per categoria posizionale, sesso, sezione, sottosezione e divisione di attività economica

ATTIVITÀ ECONOMICHE	INDIPENDENTI			DIPENDENTI								Totale addetti	Indipendenti sul totale addetti	
	Imprenditori e soci di cooperativa	Familiari coadiuvanti	Totale	Dirigenti	Direttivi e quadri	Impiegati	Categorie speciali	Operai	Apprendisti	Altro personale	Totale			
MASCHI														
A	AGRICOLTURA, CACCIA E SILVICOLTURA	410	40	450	5	1	52	-	232	1	3	294	744	60,5
01		331	34	365	5	1	51	-	197	1	3	258	623	58,6
02		79	6	85	-	-	1	-	35	-	-	36	121	70,2
B	PESCA, PISCICOLTURA E SERVIZI CONNESSI	58	4	62	-	-	2	-	18	-	-	20	82	75,6
05		58	4	62	-	-	2	-	18	-	-	20	82	75,6
C	ESTRAZIONE DI MINERALI	63	4	67	2	-	32	3	355	11	4	407	474	14,1
CA	ESTRAZIONE DI MINERALI ENERGETICI	-	-	-	-	-	-	-	-	-	-	-	-	-
10		-	-	-	-	-	-	-	-	-	-	-	-	-
11		-	-	-	-	-	-	-	-	-	-	-	-	-
12		-	-	-	-	-	-	-	-	-	-	-	-	-
CB	ESTRAZIONE DI MINERALI NON ENERGETICI	63	4	67	2	-	32	3	355	11	4	407	474	14,1
13		-	-	-	-	-	-	-	-	-	-	-	-	-
14		63	4	67	2	-	32	3	355	11	4	407	474	14,1
D	ATTIVITÀ MANIFATTURIERE	7.664	641	8.305	412	326	3.347	718	24.255	1.109	222	30.389	38.694	21,5
DA	INDUSTRIE ALIMENTARI, DELLE BEVANDE E DEL TABACCO	955	126	1.081	91	89	821	134	4.572	76	100	5.883	6.964	15,5
15		928	126	1.054	85	83	742	104	3.434	76	85	4.609	5.663	18,6
16		27	-	27	6	6	79	30	1.138	-	15	1.274	1.301	2,1
DB	INDUSTRIE TESSILI E DELL'ABBIGLIAMENTO	1.047	141	1.188	57	23	362	83	1.355	118	31	2.029	3.217	36,9
17		497	76	573	26	15	153	35	721	91	21	1.062	1.635	35,0
18		550	65	615	31	8	209	48	634	27	10	967	1.582	38,9
DC	INDUSTRIE CONCIARIE, FABBRICAZIONE DI PRODOTTI IN CUOIO, PELLE E SIMILARI	129	15	144	10	12	36	35	281	17	-	391	535	26,9
19		129	15	144	10	12	36	35	281	17	-	391	535	26,9
DD	INDUSTRIA DEL LEGNO E DEI PRODOTTI IN LEGNO	858	77	935	8	4	69	6	1.093	96	1	1.277	2.212	42,3
20		858	77	935	8	4	69	6	1.093	96	1	1.277	2.212	42,3
DE	FABBRICAZIONE DELLA PASTA-CARTA, DELLA CARTA E DEI PRODOTTI DI CARTA; STAMPA ED EDITORIA	612	23	635	14	16	160	24	1.474	119	14	1.821	2.456	25,9
21		105	-	105	10	9	88	4	737	25	6	879	984	10,7
22		507	23	530	4	7	72	20	737	94	8	942	1.472	36,0
DF	FABBRICAZIONE DI COKE, RAFFINERIE DI PETROLIO, TRATTAMENTO DEI COMBUSTIBILI NUCLEARI	9	-	9	-	3	22	-	80	-	-	105	114	7,9
23		9	-	9	-	3	22	-	80	-	-	105	114	7,9
DG	FABBRICAZIONE DI PRODOTTI CHIMICI E DI FIBRE SINTETICHE E ARTIFICIALI	69	2	71	7	25	56	2	256	-	-	346	417	17,0
24		69	2	71	7	25	56	2	256	-	-	346	417	17,0
DH	FABBRICAZIONE DI ARTICOLI IN GOMMA E MATERIE PLASTICHE	144	5	149	10	8	67	20	635	21	-	761	910	16,4
25		144	5	149	10	8	67	20	635	21	-	761	910	16,4
DI	FABBRICAZIONE DI PRODOTTI DELLA LAVORAZIONE DI MINERALI NON METALLIFERI	921	66	987	31	43	440	99	2.974	70	26	3.683	4.670	21,1
26		921	66	987	31	43	440	99	2.974	70	26	3.683	4.670	21,1
DJ	PRODUZIONE DI METALLO E FABBRICAZIONE DI PRODOTTI IN METALLO	1.096	74	1.170	39	23	275	44	3.195	307	9	3.892	5.062	23,1
27		25	2	27	4	3	50	-	499	6	-	562	589	4,6
28		1.071	72	1.143	35	20	225	44	2.696	301	9	3.330	4.473	25,6
DK	FABBRICAZIONE DI MACCHINE ED APPARECCHI MECCANICI, COMPRESI L'INSTALLAZIONE, IL MONTAGGIO, LA RIPARAZIONE E LA MANUTENZIONE	458	20	478	43	21	540	31	3.132	80	8	3.855	4.333	11,0
29		458	20	478	43	21	540	31	3.132	80	8	3.855	4.333	11,0

Tavola 3.35 segue - Addetti alle unità locali delle imprese per categoria posizionale, sesso, sezione, sottosezione e divisione di attività economica

ATTIVITÀ ECONOMICHE	INDIPENDENTI			DIPENDENTI								Totale addetti	Indipendenti sul totale addetti
	Imprenditori e soci di cooperativa	Familiari coadiuvanti	Totale	Dirigenti	Direttivi e quadri	Impiegati	Categorie speciali	Operai	Apprendisti	Altro personale	Totale		
DL FABBRICAZIONE DI MACCHINE ELETTRICHE E DI APPARECCHIATURE ELETTRICHE ED OTTICHE	520	23	543	18	10	164	18	760	72	16	1.058	1.601	33,9
30	7	-	7	4	3	8	-	13	-	3	31	38	18,4
31	139	5	144	9	5	55	8	374	54	6	511	655	22,0
32	89	2	91	2	1	54	8	161	5	-	231	322	28,3
33	285	16	301	3	1	47	2	212	13	7	285	586	51,4
DM FABBRICAZIONE DI MEZZI DI TRASPORTO	48	2	50	62	40	164	201	3.070	14	-	3.551	3.601	1,4
34	30	1	31	9	12	37	5	503	12	-	578	609	5,1
35	18	1	19	53	28	127	196	2.567	2	-	2.973	2.992	0,6
DN ALTRE INDUSTRIE MANIFATTURIERE	798	67	865	22	9	171	21	1.378	119	17	1.737	2.602	33,2
36	774	65	839	22	9	171	21	1.360	119	17	1.719	2.558	32,8
37	24	2	26	-	-	-	-	18	-	-	18	44	59,1
E PRODUZIONE E DISTRIBUZIONE DI ENERGIA ELETTRICA, GAS E ACQUA	12	-	12	17	46	668	-	1.123	-	-	1.854	1.866	0,6
40	5	-	5	11	45	617	-	876	-	-	1.549	1.554	0,3
41	7	-	7	6	1	51	-	247	-	-	305	312	2,2
F COSTRUZIONI	6.377	377	6.754	59	21	646	60	7.821	626	64	9.297	16.051	42,1
45	6.377	377	6.754	59	21	646	60	7.821	626	64	9.297	16.051	42,1
G COMMERCIO ALL'INGROSSO E AL DETTAGLIO; RIPARAZIONE DI AUTOVEICOLI, MOTOCICLI E DI BENI PERSONALI E PER LA CASA	12.110	1.604	13.714	105	128	2.153	71	4.790	500	305	8.052	21.766	63,0
50	2.557	212	2.769	3	31	330	7	1.584	339	41	2.335	5.104	54,3
51	2.826	158	2.984	64	46	911	20	1.562	35	141	2.779	5.763	51,8
52	6.727	1.234	7.961	38	51	912	44	1.644	126	123	2.938	10.899	73,0
H ALBERGHI E RISTORANTI	1.883	474	2.357	22	7	244	18	1.098	82	128	1.599	3.956	59,6
55	1.883	474	2.357	22	7	244	18	1.098	82	128	1.599	3.956	59,6
I TRASPORTI, MAGAZZINAGGIO E COMUNICAZIONI	2.178	148	2.326	40	101	1.535	1.127	2.909	8	765	6.485	8.811	26,4
60	1.885	137	2.022	22	51	326	1.120	2.356	6	71	3.952	5.974	33,8
61	-	-	-	-	-	-	-	-	-	-	-	-	-
62	-	-	-	-	1	3	-	8	-	-	12	12	-
63	252	9	261	3	2	62	6	183	-	3	259	520	50,2
64	41	2	43	15	47	1.144	1	362	2	691	2.262	2.305	1,9
J INTERMEDIAZIONE MONETARIA E FINANZIARIA	605	73	678	385	279	1.851	207	61	2	52	2.837	3.515	19,3
65	116	1	117	378	263	1.684	187	43	-	41	2.596	2.713	4,3
66	3	1	4	-	13	50	16	2	-	-	81	85	4,7
67	486	71	557	7	3	117	4	16	2	11	160	717	77,7
K ATTIVITÀ IMMOBILIARI, NOLEGGIO, INFORMATICA, RICERCA, ALTRE ATTIVITÀ PROFESSIONALI ED IMPRENDITORIALI	4.087	178	4.265	53	59	947	1	795	53	51	1.959	6.224	68,5
70	319	11	330	-	-	22	-	12	-	3	37	367	89,9
71	57	10	67	3	-	7	-	62	1	-	73	140	47,9
72	363	5	368	23	25	378	1	57	15	6	505	873	42,2
73	71	1	72	-	1	17	-	2	1	-	21	93	77,4
74	3.277	151	3.428	27	33	523	-	662	36	42	1.323	4.751	72,2
M ISTRUZIONE	162	34	196	11	1	50	16	13	4	9	104	300	65,3
80	162	34	196	11	1	50	16	13	4	9	104	300	65,3
N SANITÀ E ALTRI SERVIZI SOCIALI	1.218	152	1.370	30	3	49	20	185	2	45	334	1.704	80,4
85	1.218	152	1.370	30	3	49	20	185	2	45	334	1.704	80,4
O ALTRI SERVIZI PUBBLICI, SOCIALI E PERSONALI	1.416	113	1.529	13	11	215	34	731	51	49	1.104	2.633	58,1
90	13	-	13	2	1	21	10	383	-	5	422	435	3,0
92	527	56	583	9	6	162	21	159	2	31	390	973	59,9
93	876	57	933	2	4	32	3	189	49	13	292	1.225	76,2
TOTALE	38.243	3.842	42.085	1.154	983	11.791	2.275	44.386	2.449	1.697	64.735	106.820	39,4

di cui addetti alle unità locali:

- dell'industria in senso stretto (a)	7.739	645	8.384	431	372	4.047	721	25.733	1.120	226	32.650	41.034	20,4
- dei servizi	23.659	2.776	26.435	659	589	7.044	1.494	10.582	702	1.404	22.474	48.909	54,0

Tavola 3.35 segue - Addetti alle unità locali delle imprese per categoria posizionale, sesso, sezione, sottosezione e divisione di attività economica

ATTIVITÀ ECONOMICHE	INDIPENDENTI			DIPENDENTI									Totale addetti	Indipendenti sul totale addetti
	Imprenditori e soci di cooperativa	Familiari coadiuvanti	Totale	Dirigenti	Direttivi e quadri	Impiegati	Categorie speciali	Operai	Apprendisti	Altro personale	Totale			
FEMMINE														
A	AGRICOLTURA, CACCIA E SILVICOLTURA	26	12	38	-	-	41	1	46	-	-	88	126	30,2
01		24	10	34	-	-	41	1	46	-	-	88	122	27,9
02		2	2	4	-	-	-	-	-	-	-	-	4	100,0
B	PESCA, PISCICOLTURA E SERVIZI CONNESSI	5	1	6	-	-	1	-	2	-	-	3	9	66,7
05		5	1	6	-	-	1	-	2	-	-	3	9	66,7
C	ESTRAZIONE DI MINERALI	5	2	7	-	-	19	-	6	2	-	27	34	20,6
CA	ESTRAZIONE DI MINERALI ENERGETICI	-	-	-	-	-	-	-	-	-	-	-	-	-
10		-	-	-	-	-	-	-	-	-	-	-	-	-
11		-	-	-	-	-	-	-	-	-	-	-	-	-
12		-	-	-	-	-	-	-	-	-	-	-	-	-
CB	ESTRAZIONE DI MINERALI NON ENERGETICI	5	2	7	-	-	19	-	6	2	-	27	34	20,6
13		-	-	-	-	-	-	-	-	-	-	-	-	-
14		5	2	7	-	-	19	-	6	2	-	27	34	20,6
D	ATTIVITÀ MANIFATTURIERE	3.764	699	4.463	42	48	2.457	145	13.374	945	401	17.412	21.875	20,4
DA	INDUSTRIE ALIMENTARI, DELLE BEVANDE E DEL TABACCO	295	177	472	9	11	508	14	1.833	63	74	2.512	2.984	15,8
15		294	177	471	9	11	476	9	1.277	63	64	1.909	2.380	19,8
16		1	-	1	-	-	32	5	556	-	10	603	604	0,2
DB	INDUSTRIE TESSILI E DELL'ABBIGLIAMENTO	2.435	227	2.662	23	13	615	93	8.774	648	262	10.428	13.090	20,3
17		975	89	1.064	9	6	244	25	2.346	194	168	2.992	4.056	26,2
18		1.460	138	1.598	14	7	371	68	6.428	454	94	7.436	9.034	17,7
DC	INDUSTRIE CONCIARIE, FABBRICAZIONE DI PRODOTTI IN CUOIO, PELLE E SIMILARI	131	20	151	1	6	64	8	617	53	7	756	907	16,6
19		131	20	151	1	6	64	8	617	53	7	756	907	16,6
DD	INDUSTRIA DEL LEGNO E DEI PRODOTTI IN LEGNO	55	24	79	-	1	63	-	57	9	-	130	209	37,8
20		55	24	79	-	1	63	-	57	9	-	130	209	37,8
DE	FABBRICAZIONE DELLA PASTA-CARTA, DELLA CARTA E DEI PRODOTTI DI CARTA; STAMPA ED EDITORIA	202	29	231	1	-	181	3	667	55	12	919	1.150	20,1
21		73	7	80	-	-	80	-	354	27	2	463	543	14,7
22		129	22	151	1	-	101	3	313	28	10	456	607	24,9
DF	FABBRICAZIONE DI COKE, RAFFINERIE DI PETROLIO, TRATTAMENTO DEI COMBUSTIBILI NUCLEARI	-	-	-	-	-	4	-	2	-	-	6	6	-
23		-	-	-	-	-	4	-	2	-	-	6	6	-
DG	FABBRICAZIONE DI PRODOTTI CHIMICI E DI FIBRE SINTETICHE E ARTIFICIALI	15	1	16	-	7	45	-	43	-	-	95	111	14,4
24		15	1	16	-	7	45	-	43	-	-	95	111	14,4
DH	FABBRICAZIONE DI ARTICOLI IN GOMMA E MATERIE PLASTICHE	36	6	42	1	-	58	-	77	8	1	145	187	22,5
25		36	6	42	1	-	58	-	77	8	1	145	187	22,5
DI	FABBRICAZIONE DI PRODOTTI DELLA LAVORAZIONE DI MINERALI NON METALLIFERI	218	89	307	1	4	199	14	650	32	12	912	1.219	25,2
26		218	89	307	1	4	199	14	650	32	12	912	1.219	25,2
DJ	PRODUZIONE DI METALLO E FABBRICAZIONE DI PRODOTTI IN METALLO	104	41	145	2	2	199	2	159	20	7	391	536	27,1
27		3	1	4	-	-	23	-	45	-	-	68	72	5,6
28		101	40	141	2	2	176	2	114	20	7	323	464	30,4
DK	FABBRICAZIONE DI MACCHINE ED APPARECCHI MECCANICI, COMPRESI L'INSTALLAZIONE, IL MONTAGGIO, LA RIPARAZIONE E LA MANUTENZIONE	45	12	57	3	1	240	-	73	11	5	333	390	14,6
29		45	12	57	3	1	240	-	73	11	5	333	390	14,6

Tavola 3.35 segue - Addetti alle unità locali delle imprese per categoria posizionale, sesso, sezione, sottosezione e divisione di attività economica

ATTIVITÀ ECONOMICHE	INDIPENDENTI			DIPENDENTI								Totale addetti	Indipendenti sul totale addetti
	Imprenditori e soci di cooperativa	Familiari coadiuvanti	Totale	Dirigenti	Direttivi e quadri	Impiegati	Categorie speciali	Operai	Apprendisti	Altro personale	Totale		
DL FABBRICAZIONE DI MACCHINE ELETTRICHE E DI APPARECCHIATURE ELETTRICHE ED OTTICHE	90	25	115	-	-	98	-	250	32	12	392	507	22,7
30	1	-	1	-	-	5	-	1	6	1	13	14	7,1
31	43	8	51	-	-	33	-	74	16	-	123	174	29,3
32	13	5	18	-	-	26	-	76	1	1	104	122	14,8
33	33	12	45	-	-	34	-	99	9	10	152	197	22,8
DM FABBRICAZIONE DI MEZZI DI TRASPORTO	5	3	8	1	2	48	11	8	-	-	70	78	10,3
34	3	-	3	1	-	30	-	5	-	-	36	39	7,7
35	2	3	5	-	2	18	11	3	-	-	34	39	12,8
DN ALTRE INDUSTRIE MANIFATTURIERE	133	45	178	-	1	135	-	164	14	9	323	501	35,5
36	128	45	173	-	1	134	-	163	14	9	321	494	35,0
37	5	-	5	-	-	1	-	1	-	-	2	7	71,4
E PRODUZIONE E DISTRIBUZIONE DI ENERGIA ELETTRICA, GAS E ACQUA	1	-	1	-	2	103	-	2	-	1	108	109	0,9
40	1	-	1	-	1	98	-	1	-	1	101	102	1,0
41	-	-	-	-	1	5	-	1	-	-	7	7	-
F COSTRUZIONI	185	88	273	4	4	376	8	175	8	3	578	851	32,1
45	185	88	273	4	4	376	8	175	8	3	578	851	32,1
G COMMERCIO ALL'INGROSSO E AL DETTAGLIO; RIPARAZIONE DI AUTOVEICOLI, MOTOCICLI E DI BENI PERSONALI E PER LA CASA	5.852	2.305	8.157	25	33	2.357	52	1.701	237	281	4.686	12.843	63,5
50	267	187	454	4	3	308	-	65	11	12	403	857	53,0
51	444	164	608	6	5	654	5	226	20	21	937	1.545	39,4
52	5.141	1.954	7.095	15	25	1.395	47	1.410	206	248	3.346	10.441	68,0
H ALBERGHI E RISTORANTI	1.319	657	1.976	9	1	363	10	1.207	60	195	1.845	3.821	51,7
55	1.319	657	1.976	9	1	363	10	1.207	60	195	1.845	3.821	51,7
I TRASPORTI, MAGAZZINAGGIO E COMUNICAZIONI	162	79	241	7	24	1.193	51	67	1	346	1.689	1.930	12,5
60	91	72	163	5	5	207	48	42	-	18	325	488	33,4
61	-	-	-	-	-	-	-	-	-	-	-	-	-
62	-	-	-	-	-	-	-	-	-	-	-	-	-
63	66	6	72	-	4	73	-	6	-	2	85	157	45,9
64	5	1	6	2	15	913	3	19	1	326	1.279	1.285	0,5
J INTERMEDIAZIONE MONETARIA E FINANZIARIA	163	37	200	8	25	1.162	29	8	9	62	1.303	1.503	13,3
65	16	-	16	8	21	827	28	8	2	43	937	953	1,7
66	-	-	-	-	1	30	-	-	-	-	31	31	-
67	147	37	184	-	3	305	1	-	7	19	335	519	35,5
K ATTIVITÀ IMMOBILIARI, NOLEGGIO, INFORMATICA, RICERCA, ALTRE ATTIVITÀ PROFESSIONALI ED IMPRENDITORIALI	1.267	166	1.433	5	16	1.885	10	858	48	59	2.881	4.314	33,2
70	86	5	91	-	-	27	-	3	2	-	32	123	74,0
71	17	8	25	2	-	11	1	35	-	1	50	75	33,3
72	197	11	208	2	7	500	-	15	5	7	536	744	28,0
73	18	-	18	-	1	10	3	7	-	-	21	39	46,2
74	949	142	1.091	1	8	1.337	6	798	41	51	2.242	3.333	32,7
M ISTRUZIONE	93	25	118	-	1	103	7	41	4	5	161	279	42,3
80	93	25	118	-	1	103	7	41	4	5	161	279	42,3
N SANITÀ E ALTRI SERVIZI SOCIALI	412	63	475	7	-	257	29	632	19	116	1.060	1.535	30,9
85	412	63	475	7	-	257	29	632	19	116	1.060	1.535	30,9
O ALTRI SERVIZI PUBBLICI, SOCIALI E PERSONALI	1.740	191	1.931	2	2	115	5	599	257	66	1.046	2.977	64,9
90	2	-	2	-	-	11	-	1	-	-	12	14	14,3
92	192	71	263	2	1	73	5	59	-	27	167	430	61,2
93	1.546	120	1.666	-	1	31	-	539	257	39	867	2.533	65,8
TOTALE	14.994	4.325	19.319	109	156	10.432	347	18.718	1.590	1.535	32.887	52.206	37,0
di cui addetti alle unità locali:													
- dell'industria in senso stretto (a)	3.770	701	4.471	42	50	2.579	145	13.382	947	402	17.547	22.018	20,3
- dei servizi	11.008	3.523	14.531	63	102	7.435	193	5.113	635	1.130	14.671	29.202	49,8

(a) Comprende le sezioni di attività: C - Estrazione di minerali; D - Attività manifatturiere; E - Produzione e distribuzione di energia elettrica, gas e acqua

Tavola 3.36 - Addetti alle unità locali delle istituzioni per categoria posizionale, sesso e forma istituzionale (a)

FORME ISTITUZIONALI	Dirigenti e as- similati	Direttivi e as- similati	Funzionari e assimilati	Collaboratori e assimilati	Assistenti e assimilati	Operatori e assimilati	Coadiutori e assimilati	Addetti ai ser- vizi ausiliari e assimilati	Totale	Personale vo- lontario
MASCHI E FEMMINE										
Ministero o organo costituzionale	66	600	170	5.880	5.231	1.930	777	2.364	17.018	28
Ente locale (regione, provincia, comune)	71	159	348	470	3.213	1.368	1.031	1.097	7.757	98
Comunità montana	9	6	30	63	46	291	34	472	951	-
Ente sanitario pubblico	1.460	445	280	543	2.533	1.436	814	718	8.229	33
Ente di previdenza	14	8	18	113	397	87	12	16	665	-
Ente economico o ente di ricerca	43	18	52	116	252	190	160	227	1.058	-
Ente di assistenza, culturale, sportivo	420	153	276	433	1.106	569	37	433	3.427	794
Associazione riconosciuta o fondazione	75	59	44	121	168	162	78	178	885	1.734
Associazione non riconosciuta	181	16	43	54	368	296	35	84	1.077	2.053
Altra forma	45	19	14	23	34	32	9	13	189	-
TOTALE	2.384	1.483	1.275	7.816	13.348	6.361	2.987	5.602	41.256	4.740
di cui addetti alle unità locali:										
- delle istituzioni pubbliche	2.128	1.408	1.188	7.641	12.812	5.903	2.874	5.340	39.294	953
- delle istituzioni sociali private	256	75	87	175	536	458	113	262	1.962	3.787
MASCHI										
Ministero o organo costituzionale	54	261	85	2.075	1.088	867	454	933	5.817	6
Ente locale (regione, provincia, comune)	56	109	220	250	1.713	1.003	709	670	4.730	63
Comunità montana	9	6	27	54	39	280	30	455	900	-
Ente sanitario pubblico	960	219	132	234	944	580	373	258	3.700	14
Ente di previdenza	11	5	11	44	194	40	6	7	318	-
Ente economico o ente di ricerca	39	15	35	47	196	145	150	162	789	-
Ente di assistenza, culturale, sportivo	233	110	162	187	642	289	25	225	1.873	527
Associazione riconosciuta o fondazione	58	34	19	65	51	64	26	49	366	1.215
Associazione non riconosciuta	147	15	27	20	203	190	21	19	642	1.467
Altra forma	33	16	12	15	24	27	8	8	143	-
TOTALE	1.600	790	730	2.991	5.094	3.485	1.802	2.786	19.278	3.292
di cui addetti alle unità locali:										
- delle istituzioni pubbliche	1.395	741	684	2.906	4.840	3.231	1.755	2.718	18.270	610
- delle istituzioni sociali private	205	49	46	85	254	254	47	68	1.008	2.682
FEMMINE										
Ministero o organo costituzionale	12	339	85	3.805	4.143	1.063	323	1.431	11.201	22
Ente locale (regione, provincia, comune)	15	50	128	220	1.500	365	322	427	3.027	35
Comunità montana	-	-	3	9	7	11	4	17	51	-
Ente sanitario pubblico	500	226	148	309	1.589	856	441	460	4.529	19
Ente di previdenza	3	3	7	69	203	47	6	9	347	-
Ente economico o ente di ricerca	4	3	17	69	56	45	10	65	269	-
Ente di assistenza, culturale, sportivo	187	43	114	246	464	280	12	208	1.554	267
Associazione riconosciuta o fondazione	17	25	25	56	117	98	52	129	519	519
Associazione non riconosciuta	34	1	16	34	165	106	14	65	435	586
Altra forma	12	3	2	8	10	5	1	5	46	-
TOTALE	784	693	545	4.825	8.254	2.876	1.185	2.816	21.978	1.448
di cui addetti alle unità locali:										
- delle istituzioni pubbliche	733	667	504	4.735	7.972	2.672	1.119	2.622	21.024	343
- delle istituzioni sociali private	51	26	41	90	282	204	66	194	954	1.105

(a) Riferita a quella delle istituzioni da cui dipendono

CAPITOLO 4 - DATI COMUNALI

Tavola 4.1 - Imprese, istituzioni, unità locali e addetti per comune

COMUNI	DATI ASSOLUTI						COMPOSIZIONE PERCENTUALE						
	IMPRESE		ISTITUZIONI		UNITÀ LOCALI DELLE IMPRESE E DELLE ISTITUZIONI		IMPRESE		ISTITUZIONI		UNITÀ LOCALI DELLE IMPRESE E DELLE ISTITUZIONI		
	N.	Addetti	N.	Addetti	N.	Addetti	N.	Addetti	N.	Addetti	N.	Addetti	
001	Assisi	1.910	7.190	34	958	2.195	9.082	4,9	4,8	3,8	4,2	4,7	4,5
002	Bastia	1.319	5.803	18	169	1.511	6.683	3,4	3,9	2,0	0,7	3,3	3,3
003	Bettona	251	964	4	29	286	1.117	0,6	0,6	0,4	0,1	0,6	0,6
004	Bevagna	278	729	13	42	341	916	0,7	0,5	1,4	0,2	0,7	0,5
005	Campello sul Clitunno	171	649	5	23	202	749	0,4	0,4	0,6	0,1	0,4	0,4
006	Cannara	224	688	8	44	263	1.077	0,6	0,5	0,9	0,2	0,6	0,5
007	Cascia	265	531	21	177	347	908	0,7	0,4	2,3	0,8	0,7	0,5
008	Castel Ritaldi	154	451	3	35	173	540	0,4	0,3	0,3	0,2	0,4	0,3
009	Castiglione del Lago	859	2.458	25	148	1.058	3.511	2,2	1,7	2,8	0,7	2,3	1,8
010	Cerreto di Spoleto	53	129	4	27	86	228	0,1	0,1	0,4	0,1	0,2	0,1
011	Citerna	216	1.103	3	30	272	1.161	0,6	0,7	0,3	0,1	0,6	0,6
012	Città della Pieve	418	1.237	17	80	535	1.763	1,1	0,8	1,9	0,4	1,2	0,9
013	Città di Castello	2.574	10.852	32	1.233	3.011	13.796	6,6	7,3	3,5	5,5	6,5	6,9
014	Collazzone	207	1.684	4	31	251	1.570	0,5	1,1	0,4	0,1	0,5	0,8
015	Corciano	1.050	6.314	13	94	1.190	6.425	2,7	4,3	1,4	0,4	2,6	3,2
016	Costacciaro	66	112	4	18	90	189	0,2	0,1	0,4	0,1	0,2	0,1
017	Deruta	767	2.091	15	59	866	2.371	2,0	1,4	1,7	0,3	1,9	1,2
018	Foligno	2.698	10.017	53	2.035	3.244	17.502	6,9	6,8	5,8	9,0	7,0	8,7
019	Fossato di Vico	136	596	2	25	185	887	0,3	0,4	0,2	0,1	0,4	0,4
020	Fratra Todina	89	188	5	29	117	291	0,2	0,1	0,6	0,1	0,3	0,1
021	Giano dell'Umbria	254	779	5	24	291	965	0,7	0,5	0,6	0,1	0,6	0,5
022	Gualdo Cattaneo	351	963	11	47	428	1.351	0,9	0,6	1,2	0,2	0,9	0,7
023	Gualdo Tadino	780	2.671	9	170	970	3.710	2,0	1,8	1,0	0,8	2,1	1,9
024	Gubbio	2.245	7.320	45	1.116	2.594	9.011	5,8	4,9	5,0	4,9	5,6	4,5
025	Lisciano Niccone	52	125	2	10	64	156	0,1	0,1	0,2	..	0,1	0,1
026	Magione	769	2.409	15	104	868	2.921	2,0	1,6	1,7	0,5	1,9	1,5
027	Marsciano	1.014	3.881	15	567	1.189	4.650	2,6	2,6	1,7	2,5	2,6	2,3
028	Massa Martana	240	805	13	46	314	955	0,6	0,5	1,4	0,2	0,7	0,5
029	Monte Castello di Vibio	106	236	8	18	135	276	0,3	0,2	0,9	0,1	0,3	0,1
030	Montefalco	284	753	4	62	333	981	0,7	0,5	0,4	0,3	0,7	0,5
031	Monteleone di Spoleto	53	120	2	14	71	157	0,1	0,1	0,2	0,1	0,2	0,1
032	Monte Santa Maria Tiberina	60	119	2	16	77	177	0,2	0,1	0,2	0,1	0,2	0,1
033	Montone	104	542	15	17	152	615	0,3	0,4	1,7	0,1	0,3	0,3
034	Nocera Umbra	351	847	13	118	426	1.837	0,9	0,6	1,4	0,5	0,9	0,9
035	Norcia	327	877	16	421	431	1.603	0,8	0,6	1,8	1,9	0,9	0,8
036	Paciano	64	153	3	11	86	203	0,2	0,1	0,3	..	0,2	0,1
037	Panicale	337	1.518	15	523	401	1.799	0,9	1,0	1,7	2,3	0,9	0,9
038	Passignano sul Trasimeno	318	1.117	13	55	382	1.472	0,8	0,8	1,4	0,2	0,8	0,7
039	Perugia	9.659	42.281	222	11.664	11.392	61.526	24,8	28,5	24,5	51,7	24,6	30,7
040	Piegaro	153	592	4	30	196	1.088	0,4	0,4	0,4	0,1	0,4	0,5
041	Pietralunga	133	417	5	31	174	568	0,3	0,3	0,6	0,1	0,4	0,3
042	Poggiodomo	5	9	4	9	11	20	0,4
043	Preci	44	154	15	40	93	241	0,1	0,1	1,7	0,2	0,2	0,1
044	San Giustino	562	2.461	11	78	652	2.802	1,4	1,7	1,2	0,3	1,4	1,4
045	Sant'Anatolia di Narco	33	90	6	14	53	135	0,1	0,1	0,7	0,1	0,1	0,1
046	Scheggia e Pascelupo	84	220	1	19	95	299	0,2	0,1	0,1	0,1	0,2	0,1
047	Scheggino	27	52	3	13	36	77	0,1	..	0,3	0,1	0,1	..
048	Sellano	50	126	1	26	65	203	0,1	0,1	0,1	0,1	0,1	0,1
049	Sigillo	162	402	6	31	207	526	0,4	0,3	0,7	0,1	0,4	0,3
050	Spello	518	1.700	6	76	592	2.068	1,3	1,1	0,7	0,3	1,3	1,0
051	Spoleto	2.521	8.630	57	1.256	3.002	11.925	6,5	5,8	6,3	5,6	6,5	6,0
052	Todi	1.263	3.700	16	170	1.474	4.809	3,2	2,5	1,8	0,8	3,2	2,4
053	Torgiano	459	1.573	9	28	520	1.870	1,2	1,1	1,0	0,1	1,1	0,9
054	Trevi	477	1.747	24	73	573	2.074	1,2	1,2	2,6	0,3	1,2	1,0
055	Tuoro sul Trasimeno	282	670	7	28	329	768	0,7	0,5	0,8	0,1	0,7	0,4
056	Umbertide	843	3.417	8	131	1.032	4.282	2,2	2,3	0,9	0,6	2,2	2,1
057	Valfabbrica	210	888	6	70	258	965	0,5	0,6	0,7	0,3	0,6	0,5
058	Vallo di Nera	16	27	1	17	26	72	0,1	0,1	0,1	..
059	Valtopina	53	148	5	150	76	359	0,1	0,1	0,6	0,7	0,2	0,2
TOTALE		38.968	148.325	906	22.579	46.291	200.282	100,0	100,0	100,0	100,0	100,0	100,0
TIPO DI COMUNE													
- Comune capoluogo		9.659	42.281	222	11.664	11.392	61.526	24,8	28,5	24,5	51,7	24,6	30,7
- Altri comuni		29.309	106.044	684	10.915	34.899	138.756	75,2	71,5	75,5	48,3	75,4	69,3
TOTALE		38.968	148.325	906	22.579	46.291	200.282	100,0	100,0	100,0	100,0	100,0	100,0

Tavola 4.2 - Imprese, istituzioni, unità locali, addetti e popolazione residente per comune

COMUNI		UNITÀ LOCALI												Popolazione residente (a)	Addetti ogni 100 abitanti	
		DELLE IMPRESE								DELLE ISTITUZIONI						
		IMPRESE		Istituzioni	TOTALE		DI CUI ARTIGIANE		TOTALE		N.	Addetti	N.			Addetti
		Totale	Di cui artigiane		N.	Addetti	N.	Addetti	N.	Addetti						
001	Assisi	1.910	680	34	2.078	7.284	714	1.971	117	1.798	2.195	9.082	24.626	36,9		
002	Bastia	1.319	520	18	1.449	6.208	544	1.678	62	475	1.511	6.683	16.244	41,1		
003	Bettona	251	117	4	271	1.006	117	379	15	111	286	1.117	3.535	31,6		
004	Bevagna	278	97	13	302	784	107	250	39	132	341	916	4.614	19,9		
005	Campello sul Clitunno	171	66	5	186	685	67	206	16	64	202	749	2.273	33,0		
006	Cannara	224	122	8	247	984	127	408	16	93	263	1.077	3.651	29,5		
007	Cascia	265	107	21	290	554	114	208	57	354	347	908	3.238	28,0		
008	Castel Ritaldi	154	66	3	161	445	71	207	12	95	173	540	2.521	21,4		
009	Castiglione del Lago	859	336	25	978	2.874	351	928	80	637	1.058	3.511	13.409	26,2		
010	Cerreto di Spoleto	53	16	4	71	158	23	60	15	70	86	228	1.177	19,4		
011	Citerna	216	121	3	259	1.078	137	417	13	83	272	1.161	2.900	40,0		
012	Città della Pieve	418	161	17	474	1.373	176	427	61	390	535	1.763	6.655	26,5		
013	Città di Castello	2.574	1.169	32	2.842	11.607	1.221	3.607	169	2.189	3.011	13.796	37.455	36,8		
014	Collazzone	207	112	4	236	1.482	127	257	15	88	251	1.570	3.060	51,3		
015	Corciano	1.050	460	13	1.149	6.153	470	1.662	41	272	1.190	6.425	13.090	49,1		
016	Costacciaro	66	36	4	71	145	36	57	19	44	90	189	1.289	14,7		
017	Deruta	767	465	15	822	2.114	489	1.266	44	257	866	2.371	7.640	31,0		
018	Foligno	2.698	830	53	3.008	13.964	879	2.396	236	3.538	3.244	17.502	53.202	32,9		
019	Fossato di Vico	136	52	2	169	817	60	172	16	70	185	887	2.368	37,5		
020	Fratta Todina	89	45	5	102	237	49	107	15	54	117	291	1.617	18,0		
021	Giano dell'Umbria	254	129	5	269	777	135	420	22	188	291	965	3.190	30,3		
022	Guido Cattaneo	351	175	11	392	1.178	182	450	36	173	428	1.351	5.883	23,0		
023	Guido Tadino	780	322	9	894	2.899	357	1.119	76	811	970	3.710	14.154	26,2		
024	Gubbio	2.245	954	45	2.438	7.204	999	2.399	156	1.807	2.594	9.011	30.792	29,3		
025	Lisciano Niccone	52	15	2	58	127	16	20	6	29	64	156	694	22,5		
026	Magione	769	348	15	821	2.468	354	966	47	453	868	2.921	11.372	25,7		
027	Marsciano	1.014	435	15	1.112	3.918	460	1.191	77	732	1.189	4.650	15.813	29,4		
028	Massa Martana	240	95	13	279	850	99	236	35	105	314	955	3.622	26,4		
029	Monte Castello di Vibio	106	70	8	117	242	74	167	18	34	135	276	1.697	16,3		
030	Montefalco	284	144	4	309	764	150	409	24	217	333	981	5.485	17,9		
031	Monteleone di Spoleto	53	18	2	64	119	19	40	7	38	71	157	663	23,7		
032	Monte Santa Maria Tiberina	60	37	2	67	133	38	72	10	44	77	177	1.231	14,4		
033	Montone	104	49	15	127	570	55	115	25	45	152	615	1.570	39,2		
034	Nocera Umbra	351	140	13	385	1.525	150	362	41	312	426	1.837	6.124	30,0		
035	Norcia	327	134	16	389	984	155	309	42	619	431	1.603	4.726	33,9		
036	Paciano	64	27	3	77	174	30	82	9	29	86	203	923	22,0		
037	Panicale	337	136	15	364	1.545	142	447	37	254	401	1.799	5.185	34,7		
038	Passignano sul Trasimeno	318	116	13	347	1.211	119	357	35	261	382	1.472	4.773	30,8		
039	Perugia	9.659	3.272	222	10.655	43.447	3.361	8.625	737	18.079	11.392	61.526	144.732	42,5		
040	Piegara	153	83	4	181	988	88	203	15	100	196	1.088	3.574	30,4		
041	Pietralunga	133	49	5	152	448	54	119	22	120	174	568	2.446	23,2		
042	Poggiodomo	5	2	4	6	11	2	3	5	9	11	20	220	9,1		
043	Preci	44	15	15	66	181	24	48	27	60	93	241	1.061	22,7		
044	San Giustino	562	275	11	619	2.560	285	726	33	242	652	2.802	9.904	28,3		
045	Sant'Anatolia di Narco	33	16	6	42	104	20	63	11	31	53	135	548	24,6		
046	Scheggia e Pascelupo	84	27	1	90	255	27	66	5	44	95	299	1.557	19,2		
047	Scheggino	27	3	3	30	57	3	6	6	20	36	77	493	15,6		
048	Sellano	50	18	1	60	156	20	52	5	47	65	203	1.337	15,2		
049	Sigillo	162	74	6	177	424	79	235	30	102	207	526	2.367	22,2		
050	Spello	518	239	6	564	1.876	253	659	28	192	592	2.068	7.948	26,0		
051	Spoleto	2.521	888	57	2.783	8.909	934	2.451	219	3.016	3.002	11.925	37.763	31,6		
052	Todi	1.263	529	16	1.385	3.942	560	1.388	89	867	1.474	4.809	16.722	28,8		
053	Torgiano	459	213	9	497	1.773	221	630	23	97	520	1.870	5.015	37,3		
054	Trevi	477	226	24	526	1.840	234	696	47	234	573	2.074	7.427	27,9		
055	Tuoro sul Trasimeno	282	117	7	315	684	128	295	14	84	329	768	3.563	21,6		
056	Umbertide	843	339	8	973	3.694	371	1.052	59	588	1.032	4.282	14.379	29,8		
057	Valfabbrica	210	82	6	242	828	93	255	16	137	258	965	3.413	28,3		
058	Vallo di Nera	16	5	1	19	34	6	12	7	38	26	72	450	16,0		
059	Valtopina	53	18	5	62	175	21	46	14	184	76	359	1.401	25,6		
TOTALE		38.968	15.412	906	43.118	159.026	16.197	43.454	3.173	41.256	46.291	200.282	588.781	34,0		
DATI ASSOLUTI																
- Comune capoluogo		9.659	3.272	222	10.655	43.447	3.361	8.625	737	18.079	11.392	61.526	144.732			
- Altri comuni		29.309	12.140	684	32.463	115.579	12.836	34.829	2.436	23.177	34.899	138.756	444.049			
TOTALE		38.968	15.412	906	43.118	159.026	16.197	43.454	3.173	41.256	46.291	200.282	588.781			
COMPOSIZIONE PERCENTUALE																
- Comune capoluogo		24,8	21,2	24,5	24,7	27,3	20,8	19,8	23,2	43,8	24,6	30,7	24,6			
- Altri comuni		75,2	78,8	75,5	75,3	72,7	79,2	80,2	76,8	56,2	75,4	69,3	75,4			
TOTALE		100,0	100,0	100,0	100,0	100,0	100,0	100,0	100,0	100,0	100,0	100,0	100,0			

(a) Cfr: Istat "13 Censimento generale della popolazione - 20 ottobre 1991 - Popolazione legale", 1993

Tavola 4.3 - Addetti alle unità locali delle imprese e delle istituzioni distinti tra indipendenti e dipendenti, per sesso e per comune

COMUNI	DIPENDENTI								
	INDIPENDENTI		DALLE IMPRESE		DALLE ISTITUZIONI		ADDETTI		M/MFx100
	MF	M	MF	M	MF	M	MF	M	
001 Assisi	3.024	1.961	4.260	2.810	1.798	777	9.082	5.548	
002 Bastia	2.189	1.519	4.019	2.746	475	170	6.683	4.435	66,4
003 Bettona	358	252	648	370	111	38	1.117	660	59,1
004 Bevagna	412	289	372	277	132	52	916	618	67,5
005 Campello sul Clitunno	266	182	419	269	64	15	749	466	62,2
006 Cannara	347	249	637	404	93	20	1.077	673	62,5
007 Cascia	358	248	196	153	354	189	908	590	65,0
008 Castel Ritaldi	240	153	205	76	95	44	540	273	50,6
009 Castiglione del Lago	1.442	940	1.432	919	637	248	3.511	2.107	60,0
010 Cerreto di Spoleto	87	54	71	63	70	39	228	156	68,4
011 Citerna	341	252	737	363	83	35	1.161	650	56,0
012 Città della Pieve	617	420	756	566	390	166	1.763	1.152	65,3
013 Città di Castello	4.083	2.961	7.524	4.222	2.189	974	13.796	8.157	59,1
014 Collazzone	332	257	1.150	796	88	30	1.570	1.083	69,0
015 Corchiano	1.743	1.233	4.410	2.681	272	64	6.425	3.978	61,9
016 Costacciaro	99	66	46	42	44	19	189	127	67,2
017 Deruta	1.146	755	968	521	257	79	2.371	1.355	57,1
018 Foligno	4.276	2.784	9.688	7.403	3.538	1.519	17.502	11.706	66,9
019 Fossato di Vico	249	152	568	455	70	26	887	633	71,4
020 Fratta Todina	136	95	101	70	54	18	291	183	62,9
021 Giano dell'Umbria	374	249	403	231	188	59	965	539	55,9
022 Gualdo Cattaneo	518	364	660	534	173	64	1.351	962	71,2
023 Gualdo Tadino	1.221	751	1.678	1.119	811	388	3.710	2.258	60,9
024 Gubbio	3.537	2.473	3.667	2.586	1.807	924	9.011	5.983	66,4
025 Lisciano Niccone	70	48	57	13	29	12	156	73	46,8
026 Magione	1.221	814	1.247	870	453	135	2.921	1.819	62,3
027 Marsciano	1.630	1.086	2.288	1.496	732	297	4.650	2.879	61,9
028 Massa Martana	348	253	502	391	105	48	955	692	72,5
029 Monte Castello di Vibio	159	117	83	33	34	18	276	168	60,9
030 Montefalco	413	280	351	204	217	91	981	575	58,6
031 Monteleone di Spoleto	89	66	30	25	38	21	157	112	71,3
032 Monte Santa Maria Tiberina	80	63	53	35	44	16	177	114	64,4
033 Montone	157	108	413	222	45	19	615	349	56,7
034 Nocera Umbra	498	315	1.027	880	312	159	1.837	1.354	73,7
035 Norcia	484	328	500	365	619	382	1.603	1.075	67,1
036 Paciano	121	89	53	25	29	14	203	128	63,1
037 Panicale	590	403	955	621	254	101	1.799	1.125	62,5
038 Passignano sul Trasimeno	530	343	681	483	261	136	1.472	962	65,4
039 Perugia	15.103	10.561	28.344	18.630	18.079	8.905	61.526	38.096	61,9
040 Piegara	446	367	542	432	100	37	1.088	836	76,8
041 Pietralunga	255	188	193	99	120	53	568	340	59,9
042 Poggiodomo	7	5	4	4	9	9	20	18	90,0
043 Preci	75	59	106	97	60	37	241	193	80,1
044 San Giustino	886	606	1.674	1.165	242	90	2.802	1.861	66,4
045 Sant'Anatolia di Narco	51	33	53	50	31	16	135	99	73,3
046 Scheggia e Pascelupo	137	77	118	53	44	26	299	156	52,2
047 Scheggino	36	25	21	7	20	12	77	44	57,1
048 Sellano	86	61	70	53	47	27	203	141	69,5
049 Sigillo	279	158	145	86	102	55	526	299	56,8
050 Spello	771	535	1.105	640	192	86	2.068	1.261	61,0
051 Spoleto	3.951	2.648	4.958	3.173	3.016	1.499	11.925	7.320	61,4
052 Todi	1.843	1.297	2.099	1.458	867	392	4.809	3.147	65,4
053 Torgiano	680	476	1.093	631	97	29	1.870	1.136	60,7
054 Trevi	778	530	1.062	688	234	91	2.074	1.309	63,1
055 Tuoro sul Trasimeno	420	258	264	188	84	33	768	479	62,4
056 Umbertide	1.327	869	2.367	1.633	588	237	4.282	2.739	64,0
057 Valfabbrica	356	255	472	253	137	68	965	576	59,7
058 Vallo di Nera	22	13	12	10	38	21	72	44	61,1
059 Valtopina	110	92	65	46	184	149	359	287	79,9
TOTALE	61.404	42.085	97.622	64.735	41.256	19.278	200.282	126.098	63,0
TIPO DI COMUNE									
- Comune capoluogo	15.103	10.561	28.344	18.630	18.079	8.905	61.526	38.096	61,9
- Altri comuni	46.301	31.524	69.278	46.105	23.177	10.373	138.756	88.002	63,4
TOTALE	61.404	42.085	97.622	64.735	41.256	19.278	200.282	126.098	63,0

Tavola 4.4 - Addetti alle unità locali delle imprese e delle Istituzioni per comune

COMUNI	DATI ASSOLUTI				COMPOSIZIONE PERCENTUALE				Popolazione residente (a)	Addetti ogni 100 abitanti
	DIPENDENTI			Totale addetti	DIPENDENTI			Totale addetti		
	Indipendenti	Dalle unità locali delle imprese	Dalle unità locali delle Istituzioni		Indipendenti	Dalle unità locali delle imprese	Dalle unità locali delle Istituzioni			
001 Assisi	3.024	4.260	1.798	9.082	4,9	4,4	4,4	4,5	24.626	36,9
002 Bastia	2.189	4.019	475	6.683	3,6	4,1	1,2	3,3	16.244	41,1
003 Bettona	358	648	111	1.117	0,6	0,7	0,3	0,6	3.535	31,6
004 Bevagna	412	372	132	916	0,7	0,4	0,3	0,5	4.614	19,9
005 Campello sul Clitunno	266	419	64	749	0,4	0,4	0,2	0,4	2.273	33,0
006 Cannara	347	637	93	1.077	0,6	0,7	0,2	0,5	3.651	29,5
007 Cascia	358	196	354	908	0,6	0,2	0,9	0,5	3.238	28,0
008 Castel Ritaldi	240	205	95	540	0,4	0,2	0,2	0,3	2.521	21,4
009 Castiglione del Lago	1.442	1.432	637	3.511	2,3	1,5	1,5	1,8	13.409	26,2
010 Cerreto di Spoleto	87	71	70	228	0,1	0,1	0,2	0,1	1.177	19,4
011 Citerna	341	737	83	1.161	0,6	0,8	0,2	0,6	2.900	40,0
012 Città della Pieve	617	756	390	1.763	1,0	0,8	0,9	0,9	6.655	26,5
013 Città di Castello	4.083	7.524	2.189	13.796	6,6	7,7	5,3	6,9	37.455	36,8
014 Collazzone	332	1.150	88	1.570	0,5	1,2	0,2	0,8	3.060	51,3
015 Corciano	1.743	4.410	272	6.425	2,8	4,5	0,7	3,2	13.090	49,1
016 Costacciaro	99	46	44	189	0,2	..	0,1	0,1	1.289	14,7
017 Deruta	1.146	968	257	2.371	1,9	1,0	0,6	1,2	7.640	31,0
018 Foligno	4.276	9.688	3.538	17.502	7,0	9,9	8,6	8,7	53.202	32,9
019 Fossato di Vico	249	568	70	887	0,4	0,6	0,2	0,4	2.368	37,5
020 Fratta Todina	136	101	54	291	0,2	0,1	0,1	0,1	1.617	18,0
021 Giano dell'Umbria	374	403	188	965	0,6	0,4	0,5	0,5	3.190	30,3
022 Gualdo Cattaneo	518	660	173	1.351	0,8	0,7	0,4	0,7	5.883	23,0
023 Gualdo Tadino	1.221	1.678	811	3.710	2,0	1,7	2,0	1,9	14.154	26,2
024 Gubbio	3.537	3.667	1.807	9.011	5,8	3,8	4,4	4,5	30.792	29,3
025 Lisciano Niccone	70	57	29	156	0,1	0,1	0,1	0,1	694	22,5
026 Magione	1.221	1.247	453	2.921	2,0	1,3	1,1	1,5	11.372	25,7
027 Marsciano	1.630	2.288	732	4.650	2,7	2,3	1,8	2,3	15.813	29,4
028 Massa Martana	348	502	105	955	0,6	0,5	0,3	0,5	3.622	26,4
029 Monte Castello di Vibio	159	83	34	276	0,3	0,1	0,1	0,1	1.697	16,3
030 Montefalco	413	351	217	981	0,7	0,4	0,5	0,5	5.485	17,9
031 Monteleone di Spoleto	89	30	38	157	0,1	..	0,1	0,1	663	23,7
032 Monte Santa Maria Tiberina	80	53	44	177	0,1	0,1	0,1	0,1	1.231	14,4
033 Montone	157	413	45	615	0,3	0,4	0,1	0,3	1.570	39,2
034 Nocera Umbra	498	1.027	312	1.837	0,8	1,1	0,8	0,9	6.124	30,0
035 Norcia	484	500	619	1.603	0,8	0,5	1,5	0,8	4.726	33,9
036 Paciano	121	53	29	203	0,2	0,1	0,1	0,1	923	22,0
037 Panicale	590	955	254	1.799	1,0	1,0	0,6	0,9	5.185	34,7
038 Passignano sul Trasimeno	530	681	261	1.472	0,9	0,7	0,6	0,7	4.773	30,8
039 Perugia	15.103	28.344	18.079	61.526	24,6	29,0	43,8	30,7	144.732	42,5
040 Piegara	446	542	100	1.088	0,7	0,6	0,2	0,5	3.574	30,4
041 Pietralunga	255	193	120	568	0,4	0,2	0,3	0,3	2.446	23,2
042 Poggiodomo	7	4	9	20	220	9,1
043 Preci	75	106	60	241	0,1	0,1	0,1	0,1	1.061	22,7
044 San Giustino	886	1.674	242	2.802	1,4	1,7	0,6	1,4	9.904	28,3
045 Sant'Anatolia di Narco	51	53	31	135	0,1	0,1	0,1	0,1	548	24,6
046 Scheggia e Pascelupo	137	118	44	299	0,2	0,1	0,1	0,1	1.557	19,2
047 Scheggino	36	21	20	77	0,1	493	15,6
048 Sellano	86	70	47	203	0,1	0,1	0,1	0,1	1.337	15,2
049 Sigillo	279	145	102	526	0,5	0,1	0,2	0,3	2.367	22,2
050 Spello	771	1.105	192	2.068	1,3	1,1	0,5	1,0	7.948	26,0
051 Spoleto	3.951	4.958	3.016	11.925	6,4	5,1	7,3	6,0	37.763	31,6
052 Todi	1.843	2.099	867	4.809	3,0	2,2	2,1	2,4	16.722	28,8
053 Torgiano	680	1.093	97	1.870	1,1	1,1	0,2	0,9	5.015	37,3
054 Trevi	778	1.062	234	2.074	1,3	1,1	0,6	1,0	7.427	27,9
055 Tuoro sul Trasimeno	420	264	84	768	0,7	0,3	0,2	0,4	3.563	21,6
056 Umbertide	1.327	2.367	588	4.282	2,2	2,4	1,4	2,1	14.379	29,8
057 Valfabbrica	356	472	137	965	0,6	0,5	0,3	0,5	3.413	28,3
058 Vallo di Nera	22	12	38	72	0,1	..	450	16,0
059 Valtopina	110	65	184	359	0,2	0,1	0,4	0,2	1.401	25,6
TOTALE	61.404	97.622	41.256	200.282	100,0	100,0	100,0	100,0	588.781	34,0
TIPO DI COMUNE										
- Comune capoluogo	15.103	28.344	18.079	61.526	24,6	29,0	43,8	30,7	144.732	42,5
- Altri comuni	46.301	69.278	23.177	138.756	75,4	71,0	56,2	69,3	444.049	31,2
TOTALE	61.404	97.622	41.256	200.282	100,0	100,0	100,0	100,0	588.781	34,0

(a) Cfr: Istat "13 Censimento generale della popolazione - 20 ottobre 1991 - Popolazione legale", 1993



Appendice



A - SCHEMI DELLE TAVOLE DISPONIBILI
(dietro richiesta)

DATI PROVINCIALI

Le imprese

Tavola 1 - Imprese, unità locali dipendenti e addetti alle imprese per classe di addetti e sezione di attività economica

ATTIVITÀ ECONOMICHE DELLE IMPRESE	CLASSI DI ADDETTI ALLE IMPRESE									Totale
	1 - 5	6 - 9	10 - 19	20 - 49	50 - 99	100 - 199	200 - 499	500 - 999	1000 e più	
	IMPRESE									
	UNITÀ LOCALI DIPENDENTI									
	ADDETTI ALLE IMPRESE									

Tavola 2 - Imprese e unità locali dipendenti secondo la diffusione territoriale per sezione, sottosezione, divisione e gruppo di attività economica, classe di addetti e forma giuridica dell'impresa

ATTIVITÀ ECONOMICHE CLASSI DI ADDETTI FORME GIURIDICHE	IMPRESE PLURILocalizzate											
	TOTALE		IMPRESE UNILOCALIZZATE		UNITÀ LOCALI DIPENDENTI							
					IN PROVINCIA				FUORI PROVINCIA			
	Imprese	Addetti	N.	Addetti	N.	Addetti	Totale	N.	Addetti	N.	Addetti	

Tavola 3 - Imprese e addetti secondo il numero di attività economiche esercitate per sezione, sottosezione, divisione e gruppo di attività economica principale, classe di addetti e tipo di comune

ATTIVITÀ ECONOMICHE CLASSI DI ADDETTI TIPO DI COMUNE	IMPRESE CHE ESERCITANO DUE O PIÙ ATTIVITÀ									
	IMPRESE CHE ESERCITANO UNA SOLA ATTIVITÀ		NELLA STESSA SEZIONE DI ATTIVITÀ		IN ALTRA SEZIONE DI ATTIVITÀ		TOTALE		TOTALE	
			N.	Addetti	N.	Addetti	N.	Addetti	N.	Addetti

Tavola 4 - Imprese e addetti per diffusione internazionale, sezione, sottosezione, divisione e gruppo di attività economica, classe di addetti e tipo di comune

ATTIVITÀ ECONOMICHE CLASSI DI ADDETTI TIPO DI COMUNE	IMPRESE CON UFFICI, STABILIMENTI, DEPOSITI										
	ALL'ESTERO										TOTALE
	SOLO IN PAESI CEE		SOLO IN ALTRI PAESI		IN PAESI CEE E ALTRI PAESI		SOLO IN ITALIA		TOTALE		
	N.	Addetti	N.	Addetti	N.	Addetti	N.	Addetti	N.	Addetti	N.

Tavola 5 - Imprese con attività di importazione ed esportazione secondo l'area geografica di origine/destinazione dei prodotti per sezione, sottosezione, divisione e gruppo di attività economica, classe di addetti e tipo di comune

ATTIVITÀ ECONOMICHE CLASSI DI ADDETTI TIPO DI COMUNE	IMPRESE IMPORTATRICI ED ESPORTATRICI				IMPRESE IMPORTATRICI			IMPRESE ESPORTATRICI			
	Totale	Importatrici ed esporta- trici	Solo importatrici	Solo esportatrici	Da Paesi CEE ed altri	Solo da Paesi CEE	Solo da altri Paesi	Totale	In Paesi CEE ed altri	Solo in Paesi CEE	Solo in altri Paesi

Tavola 6 - Imprese artigiane per classe di addetti, sezione, sottosezione, divisione, gruppo di attività economica e tipo di comune

ATTIVITÀ ECONOMICHE TIPO DI COMUNE	CLASSI DI ADDETTI								Totale im- prese arti- giane	Totale im- prese	% imprese artigiane sul totale im- prese
	1	2	3	4	5	6 - 9	10 e più				

Tavola 7 - Addetti alle imprese artigiane per classe di addetti e sezione, sottosezione, divisione e gruppo di attività economica

ATTIVITÀ ECONOMICHE TIPO DI COMUNE	CLASSI DI ADDETTI								Totale ad- detti alle im- prese arti- giane	Totale ad- detti	% addetti im- prese arti- giane sul to- tale addetti imprese
	1	2	3	4	5	6 - 9	10 e più				

Le istituzioni

Tavola 8 - Istituzioni e unità locali dipendenti secondo la diffusione territoriale per forma istituzionale e tipo di comune

FORME ISTITUZIONALI TIPO DI COMUNE	ISTITUZIONI A DIFFUSIONE									
	COMUNALE		PROVINCIALE		REGIONALE		NAZIONALE		TOTALE	
	DI CUI PLURILocalizzate									
	Istituzioni	Unità locali	Istituzioni	Unità locali	Istituzioni	Unità locali	Istituzioni	Unità locali	Istituzioni	Unità locali

Tavola 9 - Istituzioni e addetti secondo il numero di unità locali per forma istituzionale e tipo di comune

FORME ISTITUZIONALI TIPO DI COMUNE	ISTITUZIONI UNILOCALIZZATE	ISTITUZIONI PLURILocalizzate CON UNITÀ LOCALI								TOTALE	
		2		3		4		5 E PIÙ		N.	Addetti
		N.	Addetti	N.	Addetti	N.	Addetti	N.	Addetti		

Tavola 10 - Istituzioni e addetti che utilizzano attrezzature informatiche, beni capitali in leasing, che sono consorziate o associate con altre strutture (imprese o istituzioni) per forma istituzionale e tipo di comune

FORME ISTITUZIONALI TIPO DI COMUNE	TOTALE		CON UTILIZZO DI ATTREZZATURE INFORMATICHE		CON UTILIZZO DI BENI CAPITALI IN LEASING		CONSORZIATE O ASSOCIATE TEMPORANEAMENTE	
	N.	Addetti	N.	Addetti	N.	Addetti	N.	Addetti

Le unità locali

Tavola 11 - Unità locali delle imprese e delle istituzioni per classe di addetti, sezione, sottosezione, divisione, gruppo di attività economica e tipo di comune

ATTIVITÀ ECONOMICHE TIPO DI COMUNE	CLASSI DI ADDETTI										Unità locali senza addetti	Totale
	1	2	3 - 5	6 - 9	10 - 19	20 - 49	50 - 99	100 - 199	200 - 499	500 - 999		

Tavola 12 - Addetti alle unità locali delle imprese e delle istituzioni per classe di addetti, sezione, sottosezione, divisione, gruppo di attività economica e tipo di comune

ATTIVITÀ ECONOMICHE TIPO DI COMUNE	CLASSI DI ADDETTI										Totale
	1	2	3 - 5	6 - 9	10 - 19	20 - 49	50 - 99	100 - 199	200 - 499	500 - 999	

Tavola 13 - Unità locali delle imprese e delle istituzioni per tipo di unità locale, sezione, sottosezione, divisione e gruppo di attività economica, classe di addetti e tipo di comune

ATTIVITÀ ECONOMICHE CLASSI DI ADDETTI TIPO DI COMUNE	UNITÀ LOCALI								
	OPERATIVE DELLE			AMMINISTRATIVO/GESTIONALI DELLE			TOTALE		
	Imprese	Istituzioni	Totale	Imprese	Istituzioni	Totale	Imprese	Istituzioni	Totale

Tavola 14 - Addetti alle unità locali delle imprese e delle istituzioni per tipo di unità locale, sezione, sottosezione, divisione e gruppo di attività economica, classe di addetti e tipo di comune

ATTIVITÀ ECONOMICHE CLASSI DI ADDETTI TIPO DI COMUNE	ADDETTI ALLE UNITÀ LOCALI								
	OPERATIVE DELLE			AMMINISTRATIVO/GESTIONALI DELLE			TOTALE		
	Imprese	Istituzioni	Totale	Imprese	Istituzioni	Totale	Imprese	Istituzioni	Totale

Tavola 15 - Unità locali dipendenti da imprese e istituzioni plurilocalizzate e relativi addetti secondo la provincia della sede d'impresa o d'istituzione

PROVINCE SEDI DI IMPRESA O DI ISTITUZIONE	UNITÀ LOCALI DELLE IMPRESE						UNITÀ LOCALI DELLE ISTITUZIONI		TOTALE	
	INDUSTRIALI		DEI SERVIZI		TOTALE		N.	Addetti	N.	Addetti
	N.	Addetti	N.	Addetti	N.	Addetti				

Tavola 16 - Unità locali delle imprese e delle istituzioni e relativi addetti per classe di superficie coperta, sezione, sottosezione, divisione e gruppo di attività economica, classe di addetti e tipo di comune

ATTIVITÀ ECONOMICHE CLASSI DI ADDETTI TIPO DI COMUNE	CLASSI DI SUPERFICIE COPERTA (mq)										UNITÀ LOCALI CON SUPERFICIE NON INDICATA	
	1 - 50		51 - 100		101 - 200		201 - 500		501 E PIÙ			
	N.	Addetti	N.	Addetti	N.	Addetti	N.	Addetti	N.	Addetti	N.	Addetti

Tavola 17 - Unità locali delle imprese e delle istituzioni e relativa superficie coperta per classe di superficie, sezione, sottosezione, divisione e gruppo di attività economica, classe di addetti e tipo di comune

ATTIVITÀ ECONOMICHE CLASSI DI ADDETTI TIPO DI COMUNE	CLASSI DI SUPERFICIE COPERTA (mq)						TOTALE		Unità locali con superfic- ie non indicata		
	1 - 50		51 - 100		101 - 200		201 - 500			501 E PIÙ	
	N.	Superficie	N.	Superficie	N.	Superficie	N.	Superficie		N.	Superficie

Tavola 18 - Unità locali delle imprese e delle istituzioni e relativi addetti per classe di superficie non coperta, sezione, sottosezione, divisione e gruppo di attività economica, classe di addetti e tipo di comune

ATTIVITÀ ECONOMICHE CLASSI DI ADDETTI TIPO DI COMUNE	CLASSI DI SUPERFICIE NON COPERTA (mq)										UNITÀ LOCALI CON SUPERFICIE NON INDICATA	
	1 - 50		51 - 100		101 - 200		201 - 500		501 E PIÙ			
	N.	Addetti	N.	Addetti	N.	Addetti	N.	Addetti	N.	Addetti	N.	Addetti

Tavola 19 - Unità locali delle imprese e delle istituzioni e relativa superficie non coperta per classe di superficie, sezione, sottosezione, divisione e gruppo di attività economica, classe di addetti e tipo di comune

ATTIVITÀ ECONOMICHE CLASSI DI ADDETTI TIPO DI COMUNE	CLASSI DI SUPERFICIE NON COPERTA (mq)						TOTALE		Unità locali con superfic- ie non indicata		
	1 - 50		51 - 100		101 - 200		201 - 500			501 E PIÙ	
	N.	Superficie	N.	Superficie	N.	Superficie	N.	Superficie		N.	Superficie

Tavola 20 - Mezzi di trasporto in dotazione alle unità locali delle imprese e delle istituzioni per tipo, sezione, sottosezione, divisione e gruppo di attività economica, classe di addetti e tipo di comune

ATTIVITÀ ECONOMICHE CLASSI DI ADDETTI TIPO DI COMUNE	MOTOVEICOLI		AUTOVETTURE		AUTOBUS		AUTOCARRI		RIMORCHI SEMIRI- MORCHI E MOTRICI		AUTOVEICOLI PER USI SPECIALI O PER TRASPORTI SPECIFICI		Unità locali con mezzi di trasporto non indicati
	Unità locali	N.	Unità locali	N.	Unità locali	N.	Unità locali	N.	Unità locali	N.	Unità locali	N.	

Tavola 21 - Addetti alle unità locali delle imprese e delle istituzioni per tipo di rapporto di lavoro e forma giuridica o istituzionale

FORME GIURIDICHE O ISTITUZIONALI	DIPENDENTI										PERSONALE VOLONTARIO	
	Indipendenti	ALLE UNITÀ LOCALI DELLE IMPRESE			ALLE UNITÀ LOCALI DELLE ISTITUZIONI			TOTALE ADDETTI			Alle unità locali delle imprese	Alle unità locali delle istituzioni
		Totale	Di cui part- time	Di cui con contratto formazione lavoro	Totale	Di cui part- time	Di cui con contratto formazione lavoro	In com- plesso	Di cui part- time	Di cui con contratto formazione lavoro		
MASCHI E FEMMINE												
MASCHI												
FEMMINE												

Tavola 22 - Unità locali dipendenti da imprese la cui sede è fuori provincia per sezione, sottosezione, divisione e gruppo di attività economica, classe di addetti e tipo di comune

ATTIVITÀ ECONOMICHE CLASSI DI ADDETTI TIPO DI COMUNE	SEDE D'IMPRESA IN ALTRA REGIONE										Totale	Totale	Totale	Totale	% unità lo- cality locali cali con sede fuori regione
	Sede d'im- presa nella stessa re- gione	CONFINANTE			Totale	NON CONFINANTE			Totale						
		Stessa ripar- tizione geo- grafica	Diversa ripar- tizione geo- grafica	Totale		Stessa ripar- tizione geo- grafica	Diversa ripar- tizione geo- grafica	Totale							

Tavola 23 - Addetti alle unità locali dipendenti da imprese la cui sede è fuori provincia per sezione, sottosezione, divisione e gruppo di attività economica, classe di addetti e tipo di comune

ATTIVITÀ ECONOMICHE CLASSI DI ADDETTI TIPO DI COMUNE	SEDE D'IMPRESA IN ALTRA REGIONE										Totale	Totale	Totale	Totale ad- detti unità lo- cality locali cali con sede fuori regione	% addetti alle unità lo- cality locali cali con sede fuori regione
	Sede d'im- presa nella stessa re- gione	CONFINANTE			Totale	NON CONFINANTE			Totale						
		Stessa ripar- tizione geo- grafica	Diversa ripar- tizione geo- grafica	Totale		Stessa ripar- tizione geo- grafica	Diversa ripar- tizione geo- grafica	Totale							

Tavola 24 - Unità locali delle imprese e superficie coperta per classe di superficie, sezione, sottosezione e divisione di attività economica, classe di addetti e tipo di comune

ATTIVITÀ ECONOMICHE CLASSI DI ADDETTI TIPO DI COMUNE	CLASSI DI SUPERFICIE COPERTA (mq)										TOTALE		Unità locali con super- ficie non indicata
	1 - 50		51 - 100		101 - 200		201 - 500		501 E PIÙ		N.	Superficie	
	N.	Superficie	N.	Superficie	N.	Superficie	N.	Superficie	N.	Superficie			

Tavola 25 - Unità locali operative del commercio fisso al minuto e addetti per classe di superficie di vendita, divisione, gruppo e classe di attività economica, classe di addetti e tipo di comune

ATTIVITÀ ECONOMICHE CLASSI DI ADDETTI TIPO DI COMUNE	CLASSI DI SUPERFICIE DI VENDITA (mq)										UNITÀ LOCALI CON SUPERFICIE NON INDICATA	
	1 - 50		51 - 100		101 - 200		201 - 400		401 E PIÙ			
	N.	Addetti	N.	Addetti	N.	Addetti	N.	Addetti	N.	Addetti	N.	Addetti

Tavola 26 - Unità locali operative del commercio fisso al minuto e superficie per classe di superficie di vendita, divisione, gruppo e classe di attività economica, classe di addetti e tipo di comune

ATTIVITÀ ECONOMICHE CLASSI DI ADDETTI TIPO DI COMUNE	CLASSI DI SUPERFICIE DI VENDITA (mq)										TOTALE		Unità locali con superfic- ie non indicata
	1 - 50		51 - 100		101 - 200		201 - 400		401 E PIÙ				
	N.	Superficie	N.	Superficie	N.	Superficie	N.	Superficie	N.	Superficie	N.	Superficie	

Tavola 27 - Unità locali artigiane per classe di addetti, sezione, sottosezione, divisione, gruppo di attività economica e tipo di comune

ATTIVITÀ ECONOMICHE TIPO DI COMUNE	CLASSI DI ADDETTI								Totale unità locali arti- giane	Totale unità locali	% unità lo- cali artigiane sul totale unità locali
	0 - 1	2	3	4	5	6 - 9	10 e più				

Tavola 28 - Addetti alle unità locali artigiane per classe di addetti, sezione, sottosezione, divisione, gruppo di attività economica e tipo di comune

ATTIVITÀ ECONOMICHE TIPO DI COMUNE	CLASSI DI ADDETTI								Totale ad- detti artigiani	Totale ad- detti	% addetti ar- tigiani sul to- tale addetti
	1	2	3	4	5	6 - 9	10 e più				

Tavola 29 - Unità locali delle istituzioni e superficie coperta per classe di superficie, sezione, sottosezione e divisione di attività economica, classe di addetti e tipo di comune

ATTIVITÀ ECONOMICHE CLASSI DI ADDETTI TIPO DI COMUNE	CLASSI DI SUPERFICIE COPERTA (mq)										TOTALE		Unità locali con superfic- ie non indicata
	1 - 50		51 - 100		101 - 200		201 - 500		501 E PIÙ				
	N.	Superficie	N.	Superficie	N.	Superficie	N.	Superficie	N.	Superficie	N.	Superficie	

Tavola 30 - Unità locali delle istituzioni e addetti per classe di superficie coperta, forma istituzionale e tipo di comune

FORME ISTITUZIONALI TIPO DI COMUNE	CLASSI DI SUPERFICIE COPERTA (mq)										UNITÀ LOCALI CON SUPERFICIE NON INDICATA	
	1 - 50		51 - 100		101 - 200		201 - 500		501 E PIÙ			
	N.	Addetti	N.	Addetti	N.	Addetti	N.	Addetti	N.	Addetti	N.	Addetti

Tavola 31 - Unità locali delle istituzioni e superficie coperta per classe di superficie, forma istituzionale e tipo di comune

FORME ISTITUZIONALI TIPO DI COMUNE	CLASSI DI SUPERFICIE COPERTA (mq)						TOTALE	Unità locali con super- ficie non indicata			
	1 - 50		51 - 100		101 - 200				201 - 500		501 E PIÙ
	N.	Superficie	N.	Superficie	N.	Superficie	N.		Superficie	N.	Superficie

Tavola 32 - Mezzi di trasporto in dotazione alle unità locali delle istituzioni per tipo, forma istituzionale e tipo di comune

FORME ISTITUZIONALI TIPO DI COMUNE	MOTOVEICOLI	AUTOVETTURE	AUTOBUS	AUTOCARRI	RIMORCHI SEMIRI- MORCHI E MOTRICI	AUTOVEICOLI PER USI SPECIALI O PER TRASPORTI SPECIFICI	Unità locali con mezzi di trasporto non indicati
	Unità locali	N. Unità locali	N. Unità locali	N. Unità locali	N. Unità locali	N. Unità locali	

DATI COMUNALI

Tavola 33 - Imprese, istituzioni, unità locali e addetti per comune, sezione e sottosezione di attività economica

ATTIVITÀ ECONOMICHE	TOTALE PROVINCIA				COMUNE DI				COMUNE DI			
	IMPRESE E ISTITU- ZIONI		UNITÀ LOCALI DELLE IMPRESE E DELLE ISTITUZIONI		IMPRESE E ISTITU- ZIONI		UNITÀ LOCALI DELLE IMPRESE E DELLE ISTITUZIONI		IMPRESE E ISTITU- ZIONI		UNITÀ LOCALI DELLE IMPRESE E DELLE ISTITUZIONI	
	N.	Addetti	N.	Addetti	N.	Addetti	N.	Addetti	N.	Addetti	N.	Addetti

Tavola 34 - Imprese, istituzioni, unità locali e addetti nel comune capoluogo di provincia e nei comuni con oltre 40.000 abitanti per sezione di censimento e per sezione, sottosezione, divisione, gruppo di attività economica e classe di addetti

ATTIVITÀ ECONOMICHE CLASSI DI ADDETTI	COMUNE DI				SEZ. 1				SEZ.			
	Imprese e isti- tuzioni		UNITÀ LOCALI		Imprese e isti- tuzioni		UNITÀ LOCALI		Imprese e isti- tuzioni		UNITÀ LOCALI	
	N.	Addetti	N.	Addetti	N.	Addetti	N.	Addetti	N.	Addetti	N.	Addetti

Tavola 35 - Imprese, unità locali e addetti nel comune capoluogo di provincia e nei comuni con oltre 40.000 abitanti per sezione di censimento e per sezione, sottosezione, divisione, gruppo di attività economica e classe di addetti

ATTIVITÀ ECONOMICHE CLASSI DI ADDETTI	COMUNE DI			SEZ. 1			SEZ. 2			SEZ. ...		
	UNITÀ LOCALI			UNITÀ LOCALI			UNITÀ LOCALI			UNITÀ LOCALI		
	Imprese	N.	Addetti	Imprese	N.	Addetti	Imprese	N.	Addetti	Imprese	N.	Addetti

Tavola 36 - Istituzioni, unità locali e addetti nel comune capoluogo di provincia e nei comuni con oltre 40.000 abitanti per sezione di censimento e per sezione, sottosezione, divisione, gruppo di attività economica e classe di addetti

ATTIVITÀ ECONOMICHE CLASSI DI ADDETTI	COMUNE DI			SEZ. 1			SEZ. 2			SEZ. ...		
	UNITÀ LOCALI			UNITÀ LOCALI			UNITÀ LOCALI			UNITÀ LOCALI		
	Istituzioni	N.	Addetti	Istituzioni	N.	Addetti	Istituzioni	N.	Addetti	Istituzioni	N.	Addetti

Tavola 37 - Unità locali e addetti secondo la diffusione territoriale della sede di impresa e di istituzione per comune

COMUNI SEDE DELLE UNITÀ LOCALI	UNITÀ LOCALI E ADDETTI DI									
	IMPRESE E ISTITUZIONI PLURILocalizzate CON SEDE									
						IN ALTRA REGIONE				
	Totale	Imprese e istituzioni unilocalizzate	Nello stesso comune	Fuori comune nella stessa provincia	Fuori provincia nella stessa regione	Nord	Centro	Mezzogiorno	Totale	Totale
UNITÀ LOCALI										
ADDETTI										

Tavola 38 - Unità locali e addetti secondo la diffusione territoriale della sede di impresa per comune

COMUNI SEDE DELLE UNITÀ LOCALI	UNITÀ LOCALI E ADDETTI DI									
	IMPRESE PLURILocalizzate CON SEDE									
						IN ALTRA REGIONE				
	Totale	Imprese unilocalizzate	Nello stesso comune	Fuori comune nella stessa provincia	Fuori provincia nella stessa regione	Nord	Centro	Mezzogiorno	Totale	Totale
UNITÀ LOCALI										
ADDETTI										

Tavola 39 - Unità locali e addetti secondo la diffusione territoriale della sede di istituzione per comune

COMUNI SEDE DELLE UNITÀ LOCALI	UNITÀ LOCALI E ADDETTI DI										
	ISTITUZIONI PLURILocalizzate CON SEDE										
	Totale	Istituzioni unilocalizzate	Nello stesso comune	Fuori comune nella stessa provincia	Fuori provincia nella stessa regione	IN ALTRA REGIONE				Totale	Totale
						Nord	Centro	Mezzogiorno	Totale		
UNITÀ LOCALI											
ADDETTI											

Tavola 40 - Unità locali delle imprese e delle istituzioni per comune, classe di addetti, sezione e sottosezione di attività economica

ATTIVITÀ ECONOMICHE	CLASSI DI ADDETTI											
	0 - 1	2	3 - 5	6 - 9	10 - 19	20 - 49	50 - 99	100 - 199	200 - 499	500 - 999	1000 e più	Totale
COMUNE DI												

Tavola 41 - Addetti alle unità locali delle imprese e delle istituzioni per comune, classe di addetti, sezione e sottosezione di attività economica

ATTIVITÀ ECONOMICHE	CLASSI DI ADDETTI											
	1	2	3 - 5	6 - 9	10 - 19	20 - 49	50 - 99	100 - 199	200 - 499	500 - 999	1000 e più	Totale
COMUNE DI												

B - QUALIFICHE PROFESSIONALI DEGLI ADDETTI ALLE ISTITUZIONI

DIRIGENTI E ASSIMILATI

Dirigente generale, superiore, I dirigente, livelli IX, X e XI comparto sanitario (area amministrativa, tecnologica e sanitaria), livelli I, II, III comparto ricerca, livelli X e IX comparto enti locali (II e I qualifica dirigenziale), livello X comparto enti pubblici non economici, magistrati, professori universitari (ordinari ed incaricati) I e II fascia, segretari 1/A, 1/B, II classe.

Per gli appartenenti alle FF.AA. e corpi assimilati sono da considerarsi come dirigenti gli ufficiali con grado superiore a quello di tenente colonnello.

DIRETTIVI E ASSIMILATI

Analisti capo di progetto di ricerca, esperti di procedure, capi sala grandi sistemi, coordinatori dell'ispettorato del lavoro, per la politica dell'impiego del settore privato, direttori amministrativi, amministrativi contabili, didattici, ecologi direttori coordinatori, presidi, segretari comunali, specialisti di cooperazione internazionale coordinatori, direttivi ruolo a esaurimento.

Per gli appartenenti alle FF.AA. e corpi assimilati: tenente colonnello e maggiore.

FUNZIONARI E ASSIMILATI

Aiuto regista, analista di organizzazione, di procedura, di progetto di ricerca, di sistema, economico finanziario, archeologo, architetto direttore, archivista di Stato ricercatore storico scientifico, bibliotecario, biologo, direttore, capitano di lungo corso padrone marittimo di I classe, capo sala macchine esperto, cartografo direttore, collaboratore tecnico enti di ricerca IV livello (ex specialista tecnico enti di ricerca, ex specialista tecnico statistico), conservatore di archivio notarile, direttore chimico, di area pedagogica, di istituto penitenziario, di servizio sociale, farmacista, fisico, medico, medico veterinario, docenti di conservatori, ecologo direttore, esperto cripto analista, in criminologia clinica, funzionario agrario, di amministrazione enti di ricerca IV livello (ex funzionario capo, ex esperto di amministrazione), amministrativo contabile, dell'ispettorato del lavoro, di biblioteca, di cancelleria, di elaborazione dati, di ufficio tecnico, per la politica dell'impiego nel settore privato, statistico, tributario, tecnico, U.n.e.p., geologo direttore, ingegnere direttore, investigatore di incidenti aerei, ispettore, della circolazione aerea e dell'assistenza volo, di produzione tecnico artistico, di volo, per le società fiduciarie e di revisione, psicologo coordinatore, redattore capo, revisore interprete traduttore, storico dell'arte.

Per gli appartenenti alle FF.AA. e corpi assimilati: capitano e tenente.

COLLABORATORI E ASSIMILATI

Analista, cripto/T.L.C., architetto, assistente sociale coordinatore, biologo, capitano di lungo corso, aspirante a C.L.C., capo addetto al traffico aereo, di centro stampa, di sala macchine, tecnico, cartografo, chimico, collaboratore agrario, amministrativo, amministrativo contabile, archeologo, bibliotecario, dell'ispettorato del lavoro, di cancelleria, di elaborazione dati, di istituto penitenziario, di ufficio tecnico, direttore di mensa e/o casa, economico finanziario, per la politica dell'impiego nel settore privato, professionale, statistico, storico dell'arte, tributario, tecnico, U.n.e.p., docente scuole secondarie II e I grado, ecologo, farmacista, fisico, funzionario di amministrazione enti di ricerca (ex funzionario amministrativo), geologo, medico veterinario, programmatore di sistema, programmatore esperto, psicologo, redattore, vice conservatore archivio notarile, Vice ispettore di produzione tecnico artistica.

Per gli appartenenti alle FF.AA. e corpi assimilati: sottotenente.

ASSISTENTI E ASSIMILATI

Addetto al traffico aereo, assistente amministrativo, bibliotecario, contabile, dell'ispettorato del lavoro, dei servizi all'estero, del servizio cifra ed intercettazioni, di elaborazione dati, economico finanziario, giudiziario, I.T.P., idrogeotopocartografico, linguistico, per le lavorazioni metalli-liche, poligrafico, restauratore, sanitario, sociale, socio-sanitario, statistico, tecnico, tecnico dei bacini, di laboratorio analisi, per l'elettronica, per la lavorazione di materiali non metallici, agrario, agrotecnico, della grafica e della pubblicità, delle industrie grafiche, di ricerca e di controllo sanitario, edile, elettromeccanico, fototelecinematografico, motorista, ottico, per l'area elettrica, per l'elettronica industriale, per l'elettrotecnica, per l'energia nucleare, per l'industria mineraria, per la

chimica industriale, per la chimica nucleare, per la lavorazione delle materie plastiche, per la termotecnica, per le lavorazioni farmaceutiche, per le tecnologie alimentari, per le telecomunicazioni, proto, subacqueo, tributario, U.N.E.P., ai servizi informativi dell'impiego nel settore privato, capo cuoco, macellaio, ostetrica, sala, unità operativa, collaboratore socio-assistenziale, di amministrazione (ex assistente amministrativo, consollista), tecnico enti di ricerca V e VI livello (ex specialista tecnico enti di ricerca, ex specialista tecnico statistico, ex collaboratore tecnico enti di ricerca, ex collaboratore tecnico statistico, ex capo tecnico, ex assistente agrario, ex assistente agritecnico, ex assistente tecnico agrario, ex assistente tecnico di laboratorio di analisi, ex assistente tecnico elettrico), comandante, consollista, delegato di spiaggia, dietista, direttore di macchina, docente scuole materne ed elementari, educatore, asilo nido, handicappati, logopedista, maestra scuola materna, odontotecnico capo, ostetrica, padrone marittimo per il traffico di seconda classe, perito di ematologia e immunoematologia, podologo, procedurista di organizzazione, programmatore, di gestione operativa, ragioniere, segretario tecnico di sanità, tecnico capo di radiologia e/o radioterapia, di centro trasfusionale, tecnico capo di anestesia, di rianimazione, di circolazione extracorporea e dialisi, ufficiale di coperta, di macchina, ecologico, vigilatrice penitenziaria sovrintendente.

Per gli appartenenti alle FF.AA. e corpi assimilati: sottufficiali.

OPERATORI E ASSIMILATI

Addetto ai terminali evoluti, ausiliario dei servizi all'estero, aggiustatore meccanico specializzato, apparecchiatore elettronico specializzato, armaiolo specializzato sperimentatore collaudatore al tiro, artificiere esplosivista specializzato, assistente ecologico, autista meccanico specializzato, cabinista, fototelecinematografico, cameriere direttore di sala e di bar, capo addetto ai servizi di vigilanza e custodia, capo operaio, collaudatore elettrico, elettromeccanico, meccanico, ottico, collaudatore per la lavorazione di materiali non metallici, comandante, computista, conduttore specializzato di motori navali, coordinatore di rimessa, cordaio specializzato, cuoco, direttore di macchina, disegnatore specializzato, elettricista specializzato, elettromeccanico specializzato, falegname specializzato, farista capo, fonico fototelecinematografico, fotocompositore specializzato, goniometrista specializzato, guardia di sanità, parco, idraulico specializzato, infermiere professionale, litografo specializzato, marinaio autorizzato al traffico, massochinesifisioterapista, meccanico specializzato grandi motori, missaggista montatore, motorista meccanico specializzato, muratore specializzato, odontotecnico, operatore amministrativo, amministrativo contabile, dell'area pedagogica, di sala macchine, fototelecinematografico, magazziniere, socio-sanitario, specializzato di macchine per le lavorazioni metalliche e plastiche, specializzato per l'alimentazione, specializzato per bacino, specializzato per la lavorazione dei profilati e laminati metallici, statistico, subacqueo specializzato, tecnico enti di ricerca (ex operatore specializzato, ex tecnico agrario, ex agente ausiliario di laboratorio tecnico, ex tecnico specializzato di laboratorio, ex addetto ai terminali evoluti, ex tecnico agrario specializzato), tecnico specializzato di laboratorio, tributario, U.N.E.P., specializzato per la lavorazione del vetro d'ottica, pittore specializzato, preparatore farmaceutico specializzato, registratore di dati, saldatore specializzato, sorvegliante di allevamento, stenodattilografo, tecnico agrario specializzato, di anestesia, rianimazione, circolazione extracorporea e dialisi, di centro trasfusionale, di radiologia medica, di radioterapia, telescrivente centralinista specializzato dei servizi della difesa all'estero, centralinista operatore radio specializzato, tipografo compositore specializzato, impressore specializzato, ufficiale di coperta, di macchina, idraulico, vigilatrice penitenziaria vicesovrintendente, vigile urbano, ittico, venatorio, ecc..

Per gli appartenenti alle FF.AA. e corpi assimilati: graduati.

COADIUTORI E ASSIMILATI

Addetto alle macchine ausiliarie, alle unità di acquisizione dati, agente ausiliario balneo-termale, ausiliario di laboratorio tecnico, socio-sanitario, aggiustatore meccanico, ottico, aiutocabinista fototelecinematografico, apparecchiatore elettronico, applicato, archivista, armaiolo sperimentatore collaudatore al tiro, artificiere esplosivista, attrezzista dell'area chimicomineraria, autista meccanico, buttero, cameriere, capobarca per il traffico nello Stato, ciniere, coadiutore, conduttore di automezzi speciali, conduttore di motori navali, cordaio, dattilografo, dragatore, elettrici-

sta, elettromeccanico, falegname, farista, fotocompositore, fotografo editoriale, goniometrista, idraulico, infermiere generico, legatore, litografo, macellaio, marinaio conduttore, massaggiatore, messo notificatore, muratore, nostromo, operatore di amministrazione, (ex archivista, ex addetto macchine ausiliarie), di macchine per le lavorazioni metalliche e plastiche, di magazzino, per l'alimentazione, per la lavorazione dei profilati e laminati metallici, per le lavorazioni motoristiche e meccaniche, pittore, prelevatore di analisi, puericultrice, saldatore, sorvegliante idraulico, tecnico agrario, telefonista, telescrivente, operatore radio, tipografo compositore, impressore, vigilatrice penitenziaria.

ADDETTI AI SERVIZI AUSILIARI E ASSIMILATI

Addetto alla ristorazione, alle attrezzature e pulizie, alle lavorazioni, (operaio), alle lavorazioni agrarie, alle pulizie, ai servizi ausiliari e di anticamera (commesso, usciere), ai servizi di portierato e custodia, ai servizi di vigilanza, aggiustatore, ausiliario socio-sanitario, bidello, conducente di mezzi, disinfettore, marinaio, necroforo, sguattero.

**C - TABELLE DI RAGGUAGLIO TRA LE CLASSIFICAZIONI DELLE ATTIVITÀ
ECONOMICHE ADOTTATE PER I CENSIMENTI DEL 1991, 1981 E 1971**

C1 – Tabella di ragguglio tra la classificazione delle attività economiche 1991 e 1981 per gruppo di attività (applicata alla Tav. 1.5).

1991	1981	1991	1981	1991	1981	1991	1981	1991	1981
010	0132	155	4212	177	4363	251	482	294	3221
010	0416	156	0415	181	4531	252	483	295	323
010	0417	156	0433	182	4422	261	247	295	324
010	0439	156	0434	182	4532	262	2481	295	3251
010	044	156	416	182	4533	262	2482	295	3252
010	045	156	418	182	4534	262	2484	295	327
020	0201	157	0436	182	4535	263	2483	296	3167
020	0202	157	422	182	4536	264	241	296	3288
020	0203	158	0429	182	4537	265	2421	297	3164
050	0311	158	417	182	4538	265	2422	297	346
050	0312	158	419	182	4539	265	2423	300	3301
050	0321	158	420	182	454	266	243	311	342
050	0322	158	4211	183	456	267	245	312	-
101	111	158	4231	191	441	268	244	313	341
102	-	158	4232	192	4421	268	246	314	3433
103	-	158	4233	193	451	271	221	315	347
111	131	158	4234	193	452	272	222	316	3431
111	132	158	4235	201	461	273	223	316	3432
111	133	159	0418	202	462	273	2242	316	3434
112	134	159	0427	203	4631	274	2241	316	3481
120	150	159	0428	203	4632	275	311	316	3482
131	211	159	0428	204	464	281	3141	321	3454
132	212	159	0432	205	465	281	3142	322	3442
141	2311	159	424	205	4661	282	315	322	3483
141	2313	159	425	205	4662	283	-	323	3451
141	2315	159	427	211	471	284	312	331	3443
142	2314	159	428	212	472	284	3133	331	372
143	232	160	0438	221	474	285	3135	332	3441
144	233	160	429	222	473	285	3136	332	371
145	2312	171	4312	223	3452	286	3161	333	3453
145	239	171	4313	223	4931	286	3162	334	373
151	0423	171	4321	231	120	286	3222	335	374
151	0431	171	4331	232	140	287	3131	341	351
151	0437	171	4341	233	-	287	3132	342	352
151	412	171	4342	241	251	287	3134	343	353
151	4311	171	4351	241	2561	287	3163	351	361
152	0435	172	4314	242	2568	287	3166	351	4633
152	415	172	4315	243	255	287	3168	352	362
152	4236	172	4322	244	257	287	3191	353	364
153	0414	172	4323	245	258	291	326	354	363
153	0426	172	4332	245	2592	291	3281	355	365
153	414	172	4343	246	2562	291	3282	361	3165
154	0411	172	4344	246	2563	291	3283	361	467
154	0421	172	4352	246	2564	291	3286	362	4911
154	0422	172	4353	246	2565	292	3253	362	4912
154	411	173	437	246	2566	292	3284	363	492
155	0412	174	455	246	2567	292	3285	364	4943
155	0413	175	438	246	2591	292	3287	365	4941
155	0424	175	439	247	260	292	3289	365	4942
155	0425	176	4362	247	260	292	3289	365	4942
155	413	176	4362	251	4811	293	3192	366	4663
155	413	177	4361	251	4812	293	321	366	495

C1 segue – Tabella di ragguglio tra la classificazione delle attività economiche 1991 e 1981 per gruppo di attività (applicata alla Tav. 1.5).

1991	1981	1991	1981	1991	1981	1991	1981	1991	1981
371	-	514	619	524	6484	652	8133	801	9324
372	-	515	6113	524	6485	652	8134	801	934
401	161	515	6116	524	6486	660	821	802	9322
402	162	515	612	524	6487	660	822	802	9323
403	163	515	613	524	649	660	823	802	9325
410	170	515	6152	524	6514	671	831	802	9326
451	5012	515	6157	524	6531	672	832	802	933
452	5011	515	621	524	6532	701	833	803	931
452	502	515	622	524	6533	702	834	804	935
453	503	516	6141	524	6534	703	-	804	936
454	504	516	6142	524	6535	711	844	851	951
455	-	516	6143	524	654	712	845	851	9521
501	6147	516	6144	525	655	713	841	851	9523
501	6511	516	6145	526	-	713	842	851	9524
502	6711	516	6146	527	672	713	843	851	9525
502	6712	516	6179	527	673	713	847	851	9527
503	6513	517	6182	527	674	714	846	851	9528
504	6512	517	6424	527	675	721	8393	851	9529
504	6713	521	6561	551	665	722	-	851	953
505	652	521	6562	552	666	723	-	851	954
511	631	521	6411	552	667	724	-	851	955
511	632	522	6412	553	661	725	3302	851	956
511	633	522	6413	554	662	726	-	853	961
511	634	522	6414	555	664	731	9401	853	962
511	635	522	6415	601	710	732	9402	900	921
511	636	522	6416	602	721	741	8135	900	922
511	637	522	6417	602	722	741	835	911	963
511	638	522	6418	602	723	741	836	911	964
511	639	522	6419	602	725	741	8391	912	965
512	6111	522	6421	603	724	741	8392	912	966
512	6112	522	6422	611	741	742	8371	913	967
512	6114	522	6423	611	742	742	9832	913	968
512	6115	522	643	612	730	743	8372	913	968
512	6117	523	6441	621	750	744	838	921	4932
512	6118	523	6442	622	-	745	-	921	972
512	6119	523	6443	623	-	746	8399	921	973
513	6171	524	6444	631	7721	747	923	922	974
513	6172	524	6451	631	773	748	4933	923	975
513	6173	524	6452	632	761	748	496	923	976
513	6174	524	6453	632	762	748	8394	923	9792
513	6175	524	6454	632	763	748	8395	923	9794
513	6176	524	6455	632	764	748	8396	924	-
513	6177	524	6456	633	771	748	8397	925	977
513	6178	524	6457	634	7722	748	8398	926	978
514	6151	524	6461	641	7901	748	9831	927	9791
514	6153	524	6462	641	7902	750	912	927	9793
514	6154	524	6471	642	7903	750	911	930	9522
514	6155	524	6472	651	811	750	913	930	9526
514	6156	524	6481	651	812	750	914	930	981
514	6158	524	6482	652	8131	750	915	930	982
514	6159	524	6483	652	8132	750	919	930	982
514	616	524	6483	652	8132	801	9321	930	984

C2 - Tabella di composizione dei macro-settori economici secondo i codici di attività economica 1971, 1981 e 1991 (applicata alle Tavole 1.1, 1.3, 1.4, 1.6, 1.8 e 1.9).

ATTIVITÀ	1971	1981	1991
AGRICOLTURA	103, 105, 10604/11/12/13/14, 30306	02, 03, 0132, 0416, 0417, 0439, 044, 045	01, 02, 05
ESTRATTIVE	2	11, 13, 15, 21, 23	10, 11, 12, 13, 14
MANIFATTURIERA	3 (escluso 30306, 30503, 31050/1/2/ 4/5, 31059/31060, 31801/2/3) 106 (escluso 10604, 10611/12/13/14) 40202, 50202	12, 14 22, 24, 25, 26 da 31 a 37 (escluso 3302) da 41 a 49 (escluso 4932, 4933, 496) 041 (escluso 0416, 0417) 042, 043 (escluso 0439)	da 15 a 37
ENERGIA	5 (escluso 50202)	16, 17	40, 41
COSTRUZIONI	4 (escluso 40202)	50	45
COMMERCIO	601, 602, 603, 60401, 31050/1/2/5/9, 31060, 30503	61, 62, 63, 64, 65, 67	50, 51, 52
ALBERGHI E PUBBLICI ESERCIZI	606, 70103	66	55
TRASPORTI E TELECOMUNICAZIONI	7 (escluso 70103, 70304, 60405)	71, 72, 73, 74, 75, 76, 77, 79	60, 61, 62, 63, 64
CREDITO E ASSICURAZIONI	801, 802, 803 (escluso 80301)	81 (escluso 8135), 82, 831, 832	65, 66, 67
SERVIZI E PUBBLICA AMMINISTRAZIONE	ATTIVITÀ RESIDUE	ATTIVITÀ RESIDUE	ATTIVITÀ RESIDUE

C3 – Ampliamento del campo di osservazione del Censimento 1991 rispetto ai precedenti Censimenti

DESCRIZIONE DELLE ATTIVITÀ	CENSIMENTO 1981	CENSIMENTO 1991
	Codici delle attività non censite nel 1971 (1)	Codici delle attività non censite nel 1981 (2)
SERVIZI ALLE IMPRESE		
Studi tecnici e affini	837.1	
Servizi di vigilanza e investigazione	839.9	
Consulenze legali	835.0	
Contabilità, consulenza fiscale, revisione conti	836.0	
PUBBLICA AMMINISTRAZIONE E DIFESA-SERVIZI PUBBLICI E PRIVATI		
Organi costituzionali-amministrazione pubblica e locale	911.0	
Amministrazione della giustizia	(3) 912.1	
Sicurezza sociale obbligatoria	919.0	
Istruzione universitaria	931.0	
Istruzione primaria e secondaria	932.0	
Scuole di formazione e perfezionamento professionale	933.0	
Istruzione di grado preparatorio	934.0	
Ricerca e sviluppo	940.0	
Servizi sanitari (con ricovero)	951.0	
Ambulatori e poliambulatori pubblici	952.1	
Stabilimenti idropinici ed idrotermali pubblici	952.2	
Centri di igiene mentale pubblici	952.3	
Laboratori di igiene e profilassi pubblici	952.4	
Altre istituzioni sanitarie pubbliche	952.5	
Laboratori di analisi cliniche, privati	952.7	
Studi di radiologia e radioterapia privati	952.8	
Altre istituzioni sanitarie, private	952.9	
Studi di medici privati	953.0	
Studi dentistici	954.0	
Servizi veterinari	956.0	
Assistenza sociale (senza ricovero)	961.0	
Assistenza sociale (con ricovero)	962.0	
Organizzazioni economiche ed associazioni professionali	963.0	
Organizzazioni sindacali dei datori di lavoro	964.0	
Organizzazioni sindacali dei lavoratori ed altre organizzazioni sindacali	965.0	
Enti ed associazioni turistiche (escluse le agenzie di viaggio)	967.0	
Servizi sociali non altrove classificati	968.0	
Biblioteche, musei, giardini botanici e zoologici	977.0	
Enti ed organizzazioni sportive	978.1	
Installazioni sportive delle amministrazioni pubbliche	978.2	
Installazioni sportive di istituzioni private	978.3	
Altri servizi personali non altrove classificati	984.2	
Difesa nazionale		(4) 75.22.0
Amministrazione della giustizia		(5) 75.23.0
Attività dei vigili del fuoco		75.25.0
Ospedali psichiatrici giudiziari		85.11.3
Attività professionali paramediche indipendenti		85.14.3

(1) Istat - «Classificazione delle attività economiche» - Metodi e norme n. 8, ed. 1981

(2) Istat - «Classificazione delle attività economiche» - Metodi e norme n. 11, ed. 1991

(3) Con esclusione di tutti i settori di competenza della Direzione Generale degli istituti di prevenzione e di pena

(4) Limitatamente alle sole strutture tecnico-amministrative

(5) Limitatamente a tutti i settori di competenza della Direzione Generale degli istituti di prevenzione e di pena



istat
istituto nazionale di statistica

7° CENSIMENTO GENERALE DELL'INDUSTRIA E DEI SERVIZI

21 ottobre 1991
(Legge 9 gennaio 1991, n. 11)

QUESTIONARIO GENERALE

A NUMERO DI CODICE		B SEZIONE DI CENSIMENTO	
Comune		N°	
Provincia		C NUMERO D'ORDINE DEL QUESTIONARIO	
		Provvisorio	
		Definitivo	
Riservato ISTAT	Sezioni compilate		
	<input type="checkbox"/> I	<input type="checkbox"/> II	<input type="checkbox"/> III <input type="checkbox"/> IV

CODICE FISCALE DELL'IMPRESA O ISTITUZIONE

Società o istituzione												
Impresa individuale.												

AVVERTENZE

Sono soggette al censimento - e quindi tenute alla compilazione del presente questionario - le imprese, le istituzioni e le unità locali (per le definizioni si rinvia alla «Guida» inserita nel questionario), che esercitano la propria attività, anche se in forma artigianale, nei settori dell'industria, del commercio, dei trasporti e comunicazioni, del credito e assicurazioni e servizi vari sia pubblici che privati, nonché quelle che esplicano la silvicoltura, la pesca e le attività di trasformazione annesse ad aziende agricole.

Per una corretta compilazione del questionario, è necessario leggere attentamente la già citata «Guida»: particolare importanza rivestono il codice fiscale, da indicare in ogni caso (sia per le sedi di impresa o di istituzione che per le singole unità locali), e l'attività esercitata che deve essere precisata con ogni possibile dettaglio.

NOTIZIE INDICATIVE DELL'IMPRESA O ISTITUZIONE

Questo quadro deve essere sempre compilato, da tutte le unità censite, con le notizie relative alla sede unica o centrale (e non all'eventuale sede legale o sociale, fisicamente a se stante, la quale non rientra tra le unità da censire)

RAGIONE SOCIALE
O DENOMINAZIONE

1 Via 2 Piazza 3 Località 4 Altro

(specificare)

--	--	--	--	--	--	--	--	--	--	--	--	--

n. civico

cap

--	--	--	--	--	--	--	--	--	--	--	--	--

comune

prov.

TELEFONO

prefisso

numero

TELEFAX

prefisso

numero

TELEX

numero

ATTENZIONE

Per l'esatta individuazione delle Sezioni del questionario che devono essere compilate occorre stabilire se l'impresa o istituzione è **unilocalizzata** (svolge cioè la propria attività in un'unica Sede) o **plurilocalizzata** (gestisce più unità locali). In quest'ultimo caso si ha un'unità locale principale che si identifica come «Sede centrale» e una o più **unità locali** da essa dipendenti in corrispondenza di stabilimenti, negozi, depositi, filiali, sedi periferiche, ecc.. A seconda quindi del diverso tipo di unità censita, le Sezioni da compilare sono:

sede di impresa (unica o centrale)

SEZ. I + **SEZ. III**

unità locale di impresa (distinta dalla sede centrale)

SEZ. I + **SEZ. III**

sede di istituzione (unica o centrale)

SEZ. I + **SEZ. IV**

unità locale di istituzione (distinta dalla sede centrale)

SEZ. I + **SEZ. IV**

SEZIONE I - NOTIZIE INDICATIVE DELL'UNITÀ LOCALE (fisicamente distinta dalla sede centrale)

RAGIONE SOCIALE
O DENOMINAZIONE

1 Via 2 Piazza 3 Località 4 Altro

(specificare)

--	--	--	--	--	--	--	--	--	--	--	--	--

n. civico

cap

--	--	--	--	--	--	--	--	--	--	--	--	--

comune

prov.

TELEFONO

prefisso

numero

TELEFAX

prefisso

numero

TELEX

numero

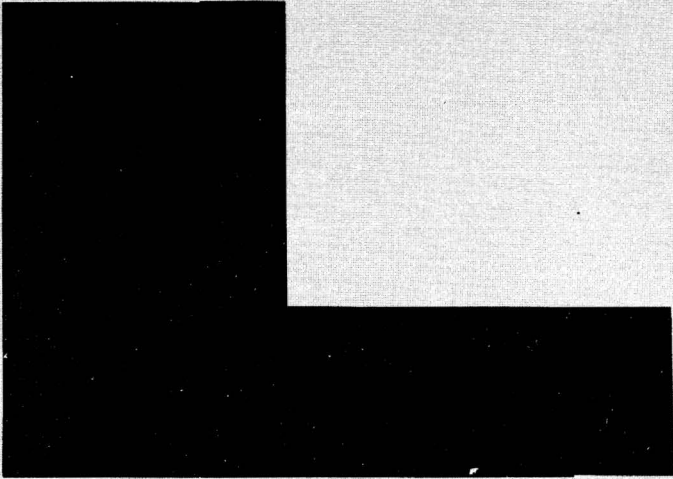

SEGRETO STATISTICO E OBBLIGO DI RISPOSTA

Ai sensi dell'art. 9 della legge 9 gennaio 1991, n. 11, sulle notizie raccolte in occasione del censimento si applicano le disposizioni sul segreto di ufficio e sulla tutela del segreto statistico di cui agli artt. 8 e 9 del Decreto Legislativo 6 settembre 1989, n. 322.

I dati raccolti con il presente questionario non potranno essere diffusi se non in forma aggregata, in modo che non se ne possa trarre alcun riferimento individuale.

Ai sensi dell'art. 10 della legge sopra citata, è fatto obbligo alle persone fisiche ed ai legali rappresentanti delle persone giuridiche, delle amministrazioni, enti ed organismi oggetto del censimento di rispondere con precisione ed esattezza alle domande contenute nel questionario.

Coloro che non forniscano le notizie richieste, ovvero le forniscano scientemente errate o incomplete, sono soggetti alle sanzioni amministrative pecuniarie previste dall'art. 11 del Decreto Legislativo 6 settembre 1989, n. 322 (da lire quattrocentomila a lire quattro milioni, per violazioni da parte di persone fisiche, da lire un milione a lire dieci milioni, per violazioni da parte di enti e società) che verranno applicate con il procedimento ivi previsto.

Il Rilevatore

Data _____ 1991



istat
istituto nazionale di statistica

ISTAT CIS.1

7° CENSIMENTO GENERALE DELL'INDUSTRIA E DEI SERVIZI

21 ottobre 1991
(Legge 9 gennaio 1991, n. 11)

QUESTIONARIO GENERALE

A		NUMERO DI CODICE
Comune		
Provincia		

B		SEZIONE DI CENSIMENTO
N°		
C		NUMERO D'ORDINE DEL QUESTIONARIO
		Provvisorio
		Definitivo

CODICE FISCALE DELL'IMPRESA O ISTITUZIONE												
											Società o istituzione	
											Impresa individuale.	

SEZIONE II - IMPRESA O ISTITUZIONE (non devono rispondere alle notizie riquadrate in rosso le Istituzioni dell'Amministrazione Pubblica e le Istituzioni sociali private)

1 DIFFUSIONE TERRITORIALE DELL'IMPRESA O ISTITUZIONE
L'impresa o istituzione, oltre all'unità locale censita con il presente questionario, gestisce altre unità locali sul territorio nazionale?
 SI 1 NO 2

2 FORMA GIURIDICA O ISTITUZIONALE

01 Impresa individuale

02 Società semplice o di fatto

03 Società in nome collettivo

04 Società per azioni

05 Società in accomandita

06 Società a responsabilità limitata

07 Società cooperativa

08 Azienda municipalizzata, provincializzata, regionalizzata

09 Ministero o organo costituzionale

10 Regione

11 Provincia

12 Comune

13 Comunità montana

14 Ente sanitario pubblico

15 Ente di previdenza

16 Ente economico o ente di ricerca

17 Ente di assistenza, culturale, sportivo

18 Associazione riconosciuta o fondazione

19 Associazione non riconosciuta

20 Altra forma (specificare)

3 CLASSIFICAZIONE DELL'IMPRESA O ISTITUZIONE
(consultare attentamente la «Guida»)

3.1 Attività esclusiva o principale:

	Riservato ISTAT

3.2 Altre attività:

	Riservato ISTAT

	Riservato ISTAT

	Riservato ISTAT

4 ALTRE NOTIZIE

4.1 L'impresa ha uffici, stabilimenti o depositi all'estero?
 SI 1 NO 2

In caso affermativo specificare:

3 In Paesi CEE e altri

4 Solo in Paesi CEE

5 Solo in altri Paesi

4.2 L'impresa, nell'ambito delle proprie attività, effettua direttamente e abitualmente operazioni di importazione e/o esportazione?
 SI 1 NO 2

In caso affermativo specificare:

	Import.	Esport.
<input type="checkbox"/> 3 Paesi CEE e altri	<input type="checkbox"/> 4	<input type="checkbox"/> 6
<input type="checkbox"/> 4 Solo Paesi CEE	<input type="checkbox"/> 5	<input type="checkbox"/> 7
<input type="checkbox"/> 5 Solo altri Paesi	<input type="checkbox"/> 3	<input type="checkbox"/> 8

4.3 L'impresa è iscritta all'albo delle imprese artigiane?
 SI 1 NO 2

4.4 Tipo di produzione (solo per l'industria)

3 in serie con lavorazione completamente automatizzata

4 in serie con lavorazione non completamente automatizzata

5 non in serie

4.5 L'impresa o istituzione è consorzata o associata temporaneamente con altre strutture (imprese o istituzioni) per lo svolgimento delle proprie attività?

SI 1 NO 2

4.6 L'impresa o istituzione si avvale di attrezzature informatiche per lo svolgimento delle proprie attività?

SI 3 NO 4

4.7 L'impresa o istituzione utilizza beni capitali in leasing?

SI 5 NO 6

ELENCO DELLE UNITÀ LOCALI GESTITE DALL'IMPRESA O ISTITUZIONE SUL TERRITORIO NAZIONALE

Per le imprese o istituzioni «unilocalizzate» deve essere indicata al primo rigo (sede centrale) l'unica unità locale gestita. Per le imprese o istituzioni «plurilocalizzate» devono essere elencate tutte le unità locali operative e amministrativo/gestionali dipendenti, compresa quella del presente questionario, ubicate sul territorio nazionale, con i relativi addetti (colonna 7) alla data del censimento avendo cura di elencare innanzitutto la sede centrale di impresa, successivamente tutte le unità locali operative ed infine quelle amministrativo/gestionali.

Si precisa, inoltre, che occorre indicare dettagliatamente per ciascuna unità locale operativa l'attività esclusiva o principale esercitata, usando i termini tecnici ritenuti più appropriati in modo cioè che si possa individuare la specifica attività svolta. Per le unità locali amministrativo/gestionali deve essere indicata l'attività esclusiva o principale dell'impresa o istituzione riportata al punto 3.1.

N. d'ordine unità locale	Tipo unità locale (a)	Indirizzo dell'unità locale			Attività esclusiva o principale esercitata nell'unità locale	Addetti alla data del censi- mento (b)
		Comune	Provincia (sigla)	Via, piazza, N°, (o località) (scrivere stampatello)		
1	SEDE CENTRALE	3	4	5	6	7
2						
3						
4						
5						
6						
7						
8						
9						
10						
11						
12						
13						
← TOTALE UNITÀ LOCALI Qualora lo spazio non sia sufficiente, compilare e allegare un prospetto analogo avendo cura di riportare il totale delle unità locali e il totale degli addetti sempre nel presente prospetto nelle rispettive caselle indicate dalle frecce.				TOTALE ADDETTI →		

(a) Per indicare il tipo di unità locale usare la seguente simbologia: **O** = operativa; **A** = amministrativo/gestionale.

(b) Nell'indicare il numero degli addetti, tenere presente le istruzioni riportate nel successivo questo 3 SEZIONE III - UNITÀ LOCALE DELL'IMPRESA o questo 3 SEZIONE IV - UNITÀ LOCALE DELL'ISTITUZIONE.

ATTENZIONE: È opportuno conservare fotocopia del presente elenco per eventuali successivi adempimenti e riscontri censuari.

Riservato ISTAT	NOTIZIE DELL'IMPRESA		NOTIZIE DELL'UNITÀ LOCALE A CARATTERE COMUNALE (SEZ. I)	
	Provincia		Provincia	
	Comune		Comune	

SEZIONE III - UNITÀ LOCALE DELL'IMPRESA Questa sezione deve essere compilata da ogni unità locale dell'impresa sia operativa che amministrativa/gestionale. Se l'unità locale coincide con la sede di impresa si deve compilare anche la Sezione II (Impresa e fatturato) del presente questionario. 3

1 TIPO DI UNITÀ LOCALE

1.1. Unità locale operativa 1

si intende quella unità dove si attua la produzione di beni o la prestazione di servizi, destinabili o non destinabili alla vendita, variamente denominata secondo le consuetudini ed il tipo di attività economica (stabilimento, laboratorio, negozio, officina, ristorante, albergo, bar, ufficio, agenzia, magazzino, studio professionale, abitazione, scuola, ecc.)

1.2. Unità locale amministrativo/gestionale 2

si intende quella unità, purchè fisicamente e funzionalmente distinta da altra unità locale operativa, costituita dalla sede d'impresa o dagli uffici direttivi, amministrativi e tecnici ove si attuano attività inerenti all'organizzazione, alla gestione finanziaria, alla formazione del personale, alla contabilità, all'elaborazione dati, ecc.

3 ADDETTI ALLA DATA DEL CENSIMENTO

(Indicare tutto il personale occupato al 21 ottobre 1991 nell'unità locale anche se a tale data risulta assente per servizio, ferie, malattia o sospensione dal lavoro, cassa integrazione, ecc. Le qualifiche previste dai contratti di lavoro, nei diversi settori di attività economica, vanno assimilate alle denominazioni usate nel presente prospetto, secondo le specifiche istruzioni della «Guida». Una stessa persona non può essere indicata in più categorie o in più unità locali).

	Maschi	Femmine	Totale	di cui a part-time
				1
INDIPENDENTI				
3.1 Imprenditori, titolari, gerenti, liberi professionisti, ecc. 01				XXX
3.2 Soci di cooperativa (esclusi i soci semplicemente iscritti o conferenti)..... 02				XXX
3.3 Familiari coadiuvanti 03				XXX
DIPENDENTI				
3.4 Dirigenti 04				
3.5 Direttivi, quadri 05				
3.6 Impiegati 06				
3.7 Categorie speciali (intermedi) 07				
3.8 Capi operai 08				
3.9 Operai specializzati, qualificati, comuni 09				
3.10 Apprendisti 10				
3.11 Altro personale 11				
3.12 TOTALE ADDETTI 12				
3.13 Di cui con «contratto formazione e lavoro» (Legge 863 del 19/12/84) 13				
3.14 PERSONALE VOLONTARIO (indicare il personale volontario che presta attività anche se a tempo parziale presso l'unità locale) 14				XXX

2 CLASSIFICAZIONE DELL'UNITÀ LOCALE
(leggere attentamente la «Guida»)

2.1 In quale dei seguenti settori l'unità locale svolge la sua attività esclusiva o principale? 3

Industria
(comprese: la distribuzione di elettricità, gas, acqua, costruzioni, installazione di impianti ed escluse le riparazioni di auto, di motoveicoli, di elettrodomestici e di calzature)

Commercio e pubblici esercizi 4
(comprese: le riparazioni di auto, di motoveicoli, di elettrodomestici e di calzature)

Altre attività 5
(trasporti, credito e assicurazioni, altri servizi)

2.2 Attività esclusiva o principale:

	Riservato ISTAT

2.3 Altre attività:

	Riservato ISTAT

Prodotti fabbricati (principali) _____

Prodotti venduti (principali) _____

Servizi prestati _____

4 MEZZI DI TRASPORTO SU STRADA IN DOTAZIONE ALL'UNITÀ LOCALE

(Indicare i mezzi di trasporto sia in proprietà che in leasing; in tutti gli altri casi barrare trasversalmente il quadro)

	Numero
Motoveicoli (a)	1
Autovetture (b) a benzina	2
ad altro tipo di alimentazione	3
Autobus	4
Autocarri con portata utile fino a 1.900 kg.	5
Autocarri con portata utile oltre 1.900 kg.	6
Motrici per semirimorchi (c)	7
Autoveicoli per uso speciale (d)	8
Rimorchi e semirimorchi (e)	9

(a) Compresi: motocicli, motorocozzelle, motoleggere, motoveicoli per uso speciale (escluse le biciclette a motore).
(b) Comprese: le autovetture per il trasporto promiscuo.
(c) Veicoli destinati al traino e non atti a portare carico utile proprio.
(d) Autoambulanze, autocisternati, autocarri per carni macellate, per immondizie, autospartine, autopompe, autoscale, automezzi Radio TV, autobetoniere, ecc.
(e) Tutti i tipi di rimorchi compresi quelli per uso speciale.

5 AMBIENTE (ai punti 5.2 e 5.4 possono essere fornite più risposte)

5.1 Esistono impianti di abbattimento delle emissioni atmosferiche?

SI 1 NO 2

5.2 In caso affermativo per quale inquinante:

ossidi di zolfo 3
 ossidi di azoto 4
 polveri 5
 altri 6
(specificare)

5.3 Sono utilizzati impianti di depurazione delle acque di scarico?

SI 1 NO 2

5.4 In caso affermativo indicare

Impianto proprio:

biologico 3
 chimico/fisico 4
 altro tipo 5
(specificare)

Impianto consortile:

con pretrattamento 6
 senza pretrattamento 7

5.1 Per impianto di abbattimento delle emissioni atmosferiche si intende qualsiasi apparecchiatura installazione o dispositivo atto alla riduzione delle emissioni all'esterno in atmosfera di sostanze inquinanti, prodotte dagli impianti di combustione, nei processi industriali ecc. I camini non sono considerati impianti di abbattimento.

5.3 Per impianto di depurazione delle acque di scarico si intende una installazione adibita a trattamenti che permettano di eliminare totalmente o parzialmente dalle acque di scarico le sostanze inquinanti.

5.4 **Impianto di tipo biologico:** la depurazione è effettuata attraverso processo a tanghi attivati e/o filtri percolatori, biodischi, processo anaerobico.

Impianto di tipo chimico-fisico: la depurazione è effettuata attraverso processi di chiariflocculazione e/o assorbimento su carboni attivi, precipitazione di composti inquinanti (metalli pesanti o altri), processi termici (distillazione, incenerimento), sedimentazione.

Impianto di altro tipo: la depurazione è effettuata attraverso trattamenti non tradizionali (ultrafiltrazione, osmosi inversa, distillazione, ossidazione ad umido).

Il pretrattamento si ha quando le acque di scarico vengono inviate all'impianto consortile dopo il trattamento previsto dalla tabella C della legge 319 del 1976.

6 SUPERFICI E LOCALI UTILIZZATI (la superficie deve essere arrotondata all'unità)

6.1 Superficie coperta mq

(Indicare la superficie complessiva coperta dell'unità locale espressa in metri quadrati. Per superficie complessiva coperta si intende la superficie dell'unità locale delimitata orizzontalmente e verticalmente in modo permanente. Nel caso in cui la superficie coperta dell'unità locale si sviluppi su piani diversi, occorre considerare la somma delle superfici coperte di ciascun piano).

6.2 Superficie non coperta mq

(Indicare tutte le superfici non coperte utilizzate dall'unità locale per l'esercizio delle sue attività comprese le superfici pubbliche, purché autorizzate).

6.3 Superficie di vendita (esclusivamente per il commercio al minuto secondo la definizione riportata nella «Guida»).

mq

6.4 I locali utilizzati sono in proprietà? SI 1 NO 2

7 ADDETTI E ORE DI LAVORO - ANNO 1990 (*)

7.1 Indicare gli addetti che erano in forza presso l'unità locale alle date sotto indicate.

Date	Numero addetti		Totale
	Indipendenti	Dipendenti	
31-03-90			
30-06-90			
30-09-90			
31-12-90			

7.2 Indicare il numero delle ore di lavoro effettivamente prestate nel 1990 (il numero delle ore deve essere indicato in migliaia senza decimali).

Addetti	Numero ore di lavoro
Indipendenti	migliaia <input type="text"/>
Dipendenti	migliaia <input type="text"/>
TOTALE	migliaia <input type="text"/>

Al punto 7.1 indicare gli addetti in forza nell'unità locale alle date indicate, cioè alla fine dei trimestri dell'anno 1990, anche se alle relative date risultavano assenti per servizio, ferie, malattia, sospensione dal lavoro, cassa integrazione ecc.

Al punto 7.2 indicare il numero delle ore di lavoro, effettivamente prestate nel 1990, sia per gli indipendenti che per i dipendenti, quale somma delle ore ordinarie e di quelle straordinarie: non vanno comprese quelle relative a scioperi, aspettativa, cassa integrazione. Per i dipendenti i dati devono essere desunti dalle fonti disponibili (per es. dichiarazione delle retribuzioni corrisposte ai dipendenti Mod. 10 SM INAIL ecc.).

Per gli indipendenti è necessario quantificare le ore di lavoro che ciascun «indipendente» dedica giornalmente alla propria attività e moltiplicare detto valore per il numero delle giornate lavorate nel corso dell'anno.

(*) Per le unità locali non esistenti al 1° gennaio 1990 o non aventi addetti in forza in ciascun mese dell'anno, barrare trasversalmente i quadri 7.1 e 7.2. Per quelle che, pur essendo state totalmente inattive per l'intero anno, hanno avuto addetti in forza (sia pure limitatamente a qualche mese), si devono indicare gli addetti al punto 7.1 e barrare trasversalmente il quadro 7.2. Per tutti gli altri casi compilare entrambi i quadri.

Riservato ISTAT	NOTIZIE DELL'ISTITUZIONE		NOTIZIE DELL'UNITÀ LOCALE A CARATTERE COMUNALE (Sez. I)
	Provincia _____	_ _ _	Provincia _____
	Comune _____	_ _ _	Comune _____

SEZIONE IV - UNITÀ LOCALE DELL'ISTITUZIONE. Questa sezione deve essere compilata da ogni unità locale dell'istituzione sia operativa che amministrativo/gestionale. Se l'unità locale coincide con la sede dell'istituzione si deve compilare anche la Sezione II (Impresa o istituzione) del presente questionario. 4

1 TIPO DI UNITÀ LOCALE

1.1. Unità locale operativa _____ 1

si intende quella unità dove si attua la produzione di beni, o la prestazione di servizi, destinabili o non destinabili alla vendita, variamente denominata secondo le consuetudini ed il tipo di attività economica (stabilimento, negozio, ufficio, magazzino, scuola, ospedale, dogana, intendenza, ecc.)

1.2. Unità locale amministrativo/gestionale _____ 2

si intende quella unità, purchè fisicamente e funzionalmente distinta da altra unità locale operativa, costituita dalla sede dell'istituzione o dagli uffici direttivi, amministrativi e tecnici ove si attuano attività inerenti all'organizzazione, alla gestione finanziaria, alla consulenza legale e commerciale, alla formazione del personale, alla contabilità, all'elaborazione dati, ecc.

3 DIPENDENTI ALLA DATA DEL CENSIMENTO

(Indicare tutto il personale occupato al 21 ottobre 1991 nell'unità locale anche se a tale data risulta assente per servizio, ferie, malattia, sospensione dal lavoro, ecc. Le qualifiche previste dai diversi contratti di lavoro, riguardanti i dipendenti delle istituzioni, vanno assimilate alle denominazioni usate nel presente prospetto, secondo l'apposita tabella della «Guida». Una stessa persona non può essere indicata in più categorie o in più unità locali).

		Maschi		Femmine	Totale	di cui a part-time	
		1	2			3	4
DIPENDENTI							
3.1 Dirigenti e assimilati	04						
3.2 Direttivi e assimilati	05						
3.3 Funzionari e assimilati ..	06						
3.4 Collaboratori e assimilati	07						
3.5 Assistenti e assimilati	08						
3.6 Operatori e assimilati	09						
3.7 Coadiutori e assimilati ...	10						
3.8 Addetti ai servizi ausiliari e assimilati	11						
3.9 TOTALE DIPENDENTI	12						
3.10 Di cui con «contratto formazione e lavoro» (Legge 863 del 19/12/84)	13						
3.11 PERSONALE VOLONTARIO (indicare il personale volontario che presta attività anche se a tempo parziale presso l'unità locale)	14						XXX

2 CLASSIFICAZIONE DELL'UNITÀ LOCALE
(leggere attentamente la «Guida»)

2.1 Attività esclusiva o principale:

	Riservato ISTAT
	_ _ _ _

2.2 Altra attività:

	Riservato ISTAT
	_ _ _ _

4 MEZZI DI TRASPORTO SU STRADA IN DOTAZIONE ALL'UNITÀ LOCALE

(Indicare i mezzi di trasporto sia in proprietà che in leasing; in tutti gli altri casi barrare trasversalmente il quadro)

	Numero
Motoveicoli (a)	1
Autovetture (b)	
a benzina	2
ad altro tipo di alimentazione	3
Autobus	4
Autocarri con portata utile fino a 1.900 kg.	5
Autocarri con portata utile oltre 1.900 kg	6
Motrici per semirimorchi (c)	7
Autoveicoli per uso speciale (d)	8
Rimorchi e semirimorchi (e)	9

(a) Compresi: motocicli, motocarozzelle, motoleggere, motoveicoli per uso speciale (escluse le biciclette a motore).

(b) Comprese: le autovetture per il trasporto promiscuo.

(c) Veicoli destinati al traino e non atti a portare carico utile proprio.

(d) Autoambulanze, autocisternati, autocarri per carni macellate, per immondizie, autospartineve, autopompe, autoscale, automezzi Radio TV, autobetoniere, ecc.

(e) Tutti i tipi di rimorchi compresi quelli per uso speciale.

5 AMBIENTE (ai punti 5.2 e 5.4 possono essere fornite più risposte)

5.1 Esistono impianti di abbattimento delle emissioni atmosferiche?

SI 1 NO 2

5.2 In caso affermativo per quale inquinante:

- ossidi di zolfo 3
- ossidi di azoto 4
- polveri 5
- altri 6
(specificare)

5.3 Sono utilizzati impianti di depurazione delle acque di scarico?

SI 1 NO 2

5.4 In caso affermativo indicare:

Impianto proprio:

- biologico 3
- chimico/fisico 4
- altro tipo 5
(specificare)

Impianto consortile:

- con pretrattamento 6
- senza pretrattamento 7

5.1 Per impianto di abbattimento delle emissioni atmosferiche si intende qualsiasi apparecchiatura, installazione o dispositivo atto alla riduzione delle emissioni all'esterno in atmosfera di sostanze inquinanti, prodotte dagli impianti di combustione, nei processi industriali ecc. I camini non sono considerati impianti di abbattimento.

5.3 Per impianto di depurazione delle acque di scarico si intende una installazione adibita a trattamenti che permettano di eliminare totalmente o parzialmente dalle acque di scarico le sostanze inquinanti.

5.4 Impianto di tipo biologico: la depurazione è effettuata attraverso processo a fanghi attivati e/o filtri percolatori, biodischi, processo anaerobico.

Impianto di tipo chimico-fisico: la depurazione è effettuata attraverso processi di chiariflocculazione e/o assorbimento su carboni attivi, precipitazione di composti inquinanti (metalli pesanti o altri), processi termici (distillazione, incenerimento), sedimentazione.

Impianto di altro tipo: la depurazione è effettuata attraverso trattamenti non tradizionali (ultrafiltrazione, osmosi inversa, distillazione, ossidazione ad umido).

Il pretrattamento si ha quando le acque di scarico vengono inviate all'impianto consortile dopo il trattamento previsto dalla tabella C della legge 319 del 1976.

6 ALTRE NOTIZIE

6.1 Superficie coperta mq _____

(Indicare la superficie complessiva coperta dell'unità locale espressa in metri quadrati arrotondati all'unità).

Per superficie complessiva coperta si intende la superficie dell'unità locale delimitata orizzontalmente e verticalmente in modo permanente. Nel caso in cui la superficie coperta dell'unità locale si sviluppi su piani diversi, occorre considerare la somma delle superfici coperte di ciascun piano.

6.2 Superficie non coperta mq _____

(Indicare tutte le superfici non coperte utilizzate dall'unità locale per l'esercizio delle sue attività comprese le superfici pubbliche, purché autorizzate).

6.3 Il luogo dove opera l'unità locale è: (barrare un solo codice)

- in proprietà 1
- in affitto da privati 2
- in affitto da istituzioni 3
- altro titolo 4

6.4 Il luogo dove opera l'unità locale è: (barrare un solo codice)

- fabbricato del patrimonio archeologico monumentale (monumento, museo, teatro, chiesa, ecc.) 5
- altro tipo di fabbricato o porzione di fabbricato 6
- terreno attrezzato a sport, destinato a parco, giardino e altri usi 7

6.5 L'unità locale si avvale di uno o più archivi di riferimento per la prestazione dei servizi? SI 1 NO 2

In caso affermativo specificare se trattasi di archivi costituiti per:

- obbligo di legge 3 Non informatizzati 5
- operatività interna 4 Non informatizzati 6

6.6 L'unità locale svolge la sua attività a diretto contatto con il pubblico? SI 1 NO 2

In caso affermativo specificare:

- il numero di ore di apertura al pubblico per settimana:
in totale
- nelle ore pomeridiane
- il numero di eventuali appositi sportelli:
in totale
- gestiti con l'ausilio di attrezzature informatiche

6.7 Tra le seguenti tecnologie indicare quali vengono adottate o meno nell'unità locale (barrare un solo quadratino per riga. In caso negativo barrare il quadratino «Non adottata»).

	Non Adottata	Adottata in via sperimentale	A regime
	1	2	3

- Progettazione tramite calcolatore 01
- Sistemi automatici di controllo processo 02
- Sistemi automatici di movimentazione e immagazzinamento 03
- Sistemi di cartografia automatizzata 04
- Sistemi automatizzati per prenotazioni 05
- Analisi cliniche automatizzate 06
- Apparecchiature mediche speciali (TAC, ecografia, laser, ecc.) 07
- Certificazione automatizzata 08
- Sistemi automatizzati rilevazione presenze 09
- Sistemi trattamento parola 10
- Sistemi automatizzati gestione procedure amministrative e contabili 11
- Posta elettronica 12
- Sistemi di microfilmatura 13
- Sistemi di accesso a banche dati 14

6.8 Dotazione di attrezzature informatiche nell'unità locale (in caso totalmente negativo barrare trasversalmente il quadro)

	Numero
Sistemi centrali di elaborazione	1 <input type="text"/>
Mini elaboratori	2 <input type="text"/>
Personal Computer	3 <input type="text"/>
Computer portatili	4 <input type="text"/>
Terminali	5 <input type="text"/>

6.9 Le attrezzature indicate al punto precedente sono utilizzate:

- esclusivamente per erogare servizi 1
- esclusivamente per la gestione interna (bilancio, personale, ecc.) 2
- per entrambe le finalità 3



istat
istituto nazionale di statistica

ISTAT CIS.2

7° CENSIMENTO GENERALE DELL'INDUSTRIA E DEI SERVIZI

21 ottobre 1991
(Legge 9 gennaio 1991, n. 11)

QUESTIONARIO PER IL COMMERCIO AMBULANTE (Commercio su aree pubbliche)

A		NUMERO DI CODICE
Comune		
Provincia		

B		SEZIONE DI CENSIMENTO
N°		
C		NUMERO D'ORDINE DEL QUESTIONARIO
		Provvisorio
		Definitivo

Per i quesiti seguiti da quadratino barrare così la risposta che fa al caso; per gli altri quesiti scrivere in stampatello.

Il presente questionario deve essere compilato per ogni esercizio di commercio ambulante, sia a posteggio fisso che mobile, purchè il titolare eserciti tale commercio come attività esclusiva o principale.

Non sono da comprendere gli esercizi il cui titolare: a) gestisce contemporaneamente un negozio o una azienda artigiana; b) vende direttamente la produzione propria in forma ambulante; c) esercita tale attività occasionalmente o in determinati periodi stagionali.

NON SONO CONSIDERATI VENDITORI AMBULANTI, E PERTANTO SONO TENUTI A COMPILARE IL MOD. ISTAT CIS. 1, COLORO CHE VENDONO NEI MERCATI ALL'INGROSSO, O IN CHIOSCHI, BARACCHE E SIMILI, FISSATI STABILMENTE AL SUOLO FUORI AREE ATTREZZATE.

SEZIONE I - NOTIZIE GENERALI

ATTIVITÀ ESCLUSIVA O PRINCIPALE (barrare un solo codice)

1	A POSTEGGIO FISSO		A POSTEGGIO MOBILE
	Alimentari e bevande	<input type="checkbox"/> 526 21	Alimentari e bevande <input type="checkbox"/> 526 33
	Tessuti	<input type="checkbox"/> 526 22	Tessuti e articoli di abbigliamento <input type="checkbox"/> 526 34
	Abbigliamento	<input type="checkbox"/> 526 23	Altro commercio ambulante <input type="checkbox"/> 526 35
	Calzature e pelletterie	<input type="checkbox"/> 526 24	
	Mobili e articoli diversi per uso domestico	<input type="checkbox"/> 526 25	
	Articoli di occasione	<input type="checkbox"/> 526 26	
	Altri prodotti n.a.c.	<input type="checkbox"/> 526 27	

2 INDICARE SE L'ESERCIZIO DEL COMMERCIO AMBULANTE VIENE SVOLTO NEL TERRITORIO
di un solo Comune 1 di più Comuni 2

A — NOTIZIE SUL TITOLARE (Scrivere preferibilmente in stampatello)

Cognome e nome			
Indirizzo			N. <input type="text"/>
(Via, piazza, viale, largo, località, ecc.)			
Comune di residenza			
	<input type="text"/>	<input type="text"/>	<input type="text"/>
	C.A.P.	PROV.	
DATA	FIRMA DEL RILEVATORE		

B — TAGLIANDO DA CONSEGNARSI AL CENSITO

COMUNE E DATA DELLA COMPILAZIONE DEL QUESTIONARIO	
Comune	<input type="text"/>
Data	<input type="text"/>

N.B. Il presente tagliando serve a comprovare l'effettuata compilazione del questionario e deve, pertanto, essere conservato fino al 31 gennaio 1992.

SEZIONE II - ADDETTI E MEZZI DI TRASPORTO

3 ADDETTI

Indicare il personale addetto all'esercizio alla data del 21 ottobre 1991

- 3.1 Titolare 1
- 3.2 Familiari coadiuvanti 2
- 3.3 Apprendisti 3
- 3.4 Altro personale 4
- Totale 5**

	Maschi	Femmine	Totale
1	2		

4 MEZZI DI TRASPORTO

Indicare i mezzi di trasporto in dotazione all'esercizio alla data del 21 ottobre 1991

- 4.1 Motoveicoli (1) 1
- 4.2 Autovetture (2) 2
- 4.3 Autocarri 3
 - con portata utile oltre 1.900 Kg. 4
 - con portata utile fino a 1.900 Kg. 5
- 4.4 Autonegozi (automarket) 6
- 4.5 Altri mezzi di trasporto 7

Numero

(1) Compresi motocicli, motorcarrozette, motoleggere, motoveicoli per uso speciale (escluse le biciclette a motore).
 (2) Comprese le autovetture per il trasporto promiscuo.

SEGRETO STATISTICO E OBBLIGO DI RISPOSTA

Al sensi dell'art. 9 della legge 9 gennaio 1991, n. 11, sulle notizie raccolte in occasione del censimento si applicano le disposizioni sul segreto di ufficio e sulla tutela del segreto statistico di cui agli artt. 8 e 9 del Decreto Legislativo 6 settembre 1989, n. 322.

I dati raccolti con il presente questionario non potranno essere diffusi se non in forma aggregata, in modo che non se ne possa trarre alcun riferimento individuale.

Al sensi dell'art. 10 della legge sopracitata, è fatto obbligo alle persone fisiche ed ai legali rappresentanti delle persone giuridiche, delle amministrazioni, enti e organismi oggetto del censimento di rispondere con precisione ed esattezza alle domande contenute nel questionario.

Coloro che non forniscano le notizie richieste, ovvero le forniscano scientemente errate o incomplete, sono soggetti alle sanzioni amministrative pecuniarie previste dall'art. 11 del Decreto Legislativo 6 settembre 1989, n. 322 (da lire quattrocentomila a lire quattro milioni, per violazioni da parte di persone fisiche, da lire un milione a lire dieci milioni, per violazioni da parte di enti e società) che verranno applicate con il procedimento ivi previsto.







I dati del Censimento del 1991 pubblicati nei fascicoli provinciali, regionali e nel fascicolo Italia consentono di approfondire la conoscenza delle caratteristiche strutturali dell'apparato produttivo del paese.

Sono descritti aspetti settoriali, dimensionali, relativi all'operatività e alla localizzazione territoriale di imprese, istituzioni e unità locali.

Informazioni dettagliate sono disponibili anche su floppy-disk.

