

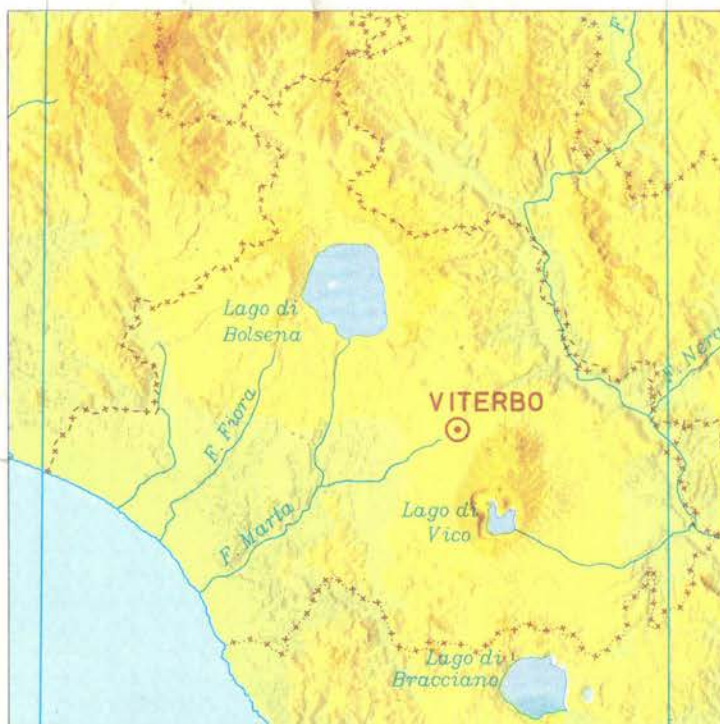

SISTEMA STATISTICO NAZIONALE
ISTITUTO NAZIONALE DI STATISTICA

IMPRESE ISTITUZIONI E UNITÀ LOCALI



FASCICOLO PROVINCIALE
VITERBO

7° CENSIMENTO GENERALE DELL'INDUSTRIA E DEI SERVIZI
21 ottobre 1991



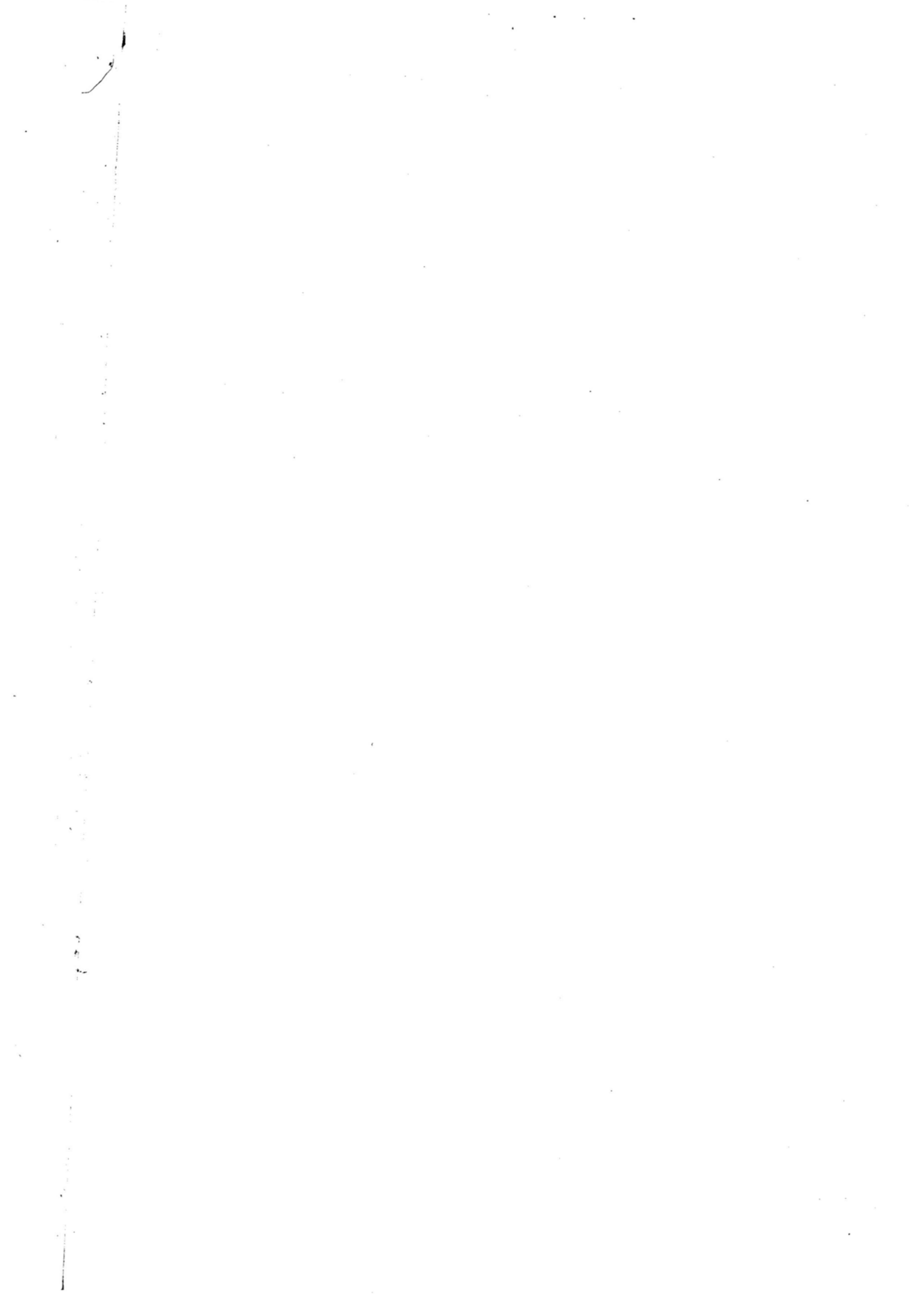

i centri dell' ISTAT

come accedere all'informazione statistica

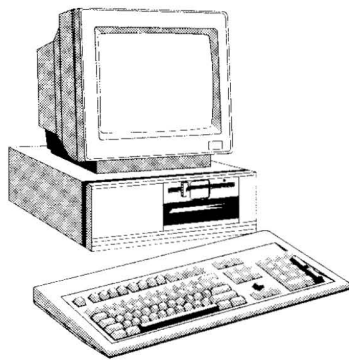

LA BIBLIOTECA CENTRALE È il più ricco archivio italiano di testi statistici, con oltre 130.000 volumi provenienti da ogni parte del mondo. Funziona come centro di documentazione ed è dotata delle più moderne attrezzature.

Roma, (00184) Via Cesare Balbo, 16
(Orario: lun. - ven. 9.30 - 13.00)
Tel. (06) 46732380 - 46732384

Attivo dal 1989, il Centro Diffusione è una struttura pluriservizi che permette di rendere l'informazione statistica realmente accessibile a tutti.

È possibile reperirvi, per la consultazione o l'acquisto, tutte le pubblicazioni e i floppy-disk dell'Istat, consultare banche dati, richiedere certificazioni sui prezzi e sulle retribuzioni, usufruire, anche per telefono, di un servizio informazione e assistenza.

Tutto ciò in tempo reale, senza trafile burocratiche. Un prezioso punto di riferimento per ricercatori, studenti, operatori economici, funzionari pubblici e per chiunque voglia saperne di più sul nostro Paese.

Roma, (00184) Via Cesare Balbo, 11a
(Orario: lun. - ven. 9.00 - 13.00 e 15.00 - 18.30)
Tel. (06) 4827666-46733102-3-4-5-6

**IL CENTRO
DIFFUSIONE**

GLI UFFICI REGIONALI

I 18 Uffici regionali svolgono, sul territorio, attività di informazione ed assistenza agli utenti, anche grazie ad un terminale collegato con la banca dati centrale ed a biblioteche dove è possibile consultare le pubblicazioni Istat. Promuovono, inoltre, incontri con gli studenti presso le scuole per illustrare come si produce, si diffonde e si utilizza l'informazione statistica.

Piemonte e Valle d'Aosta

Torino (10121) Via Alessandro Volta, 3
Tel. (011) 5612414 - 5612369

Lombardia

Milano (20124) Piazza della Repubblica, 22
Tel. (02) 29000321 - 6595133

Veneto

Venezia-Mestre (30172) Corso del Popolo, 23
Tel. (041) 940060 - 940876

Friuli-Venezia Giulia

Trieste (34137) Via Cesare Battisti, 18
Tel. (040) 371051 - 370737

Liguria

Genova (16121) Via XX Settembre, 8
Tel. (010) 585676 - 565560

Emilia-Romagna

Bologna (40124) Galleria Cavour, 9
Tel. (051) 266275 - 260734

Toscana

Firenze (50125) Via Santo Spirito, 14
Tel. (055) 288055 - 288056

Umbria

Perugia (06100) Via Cesare Balbo, 3
Tel. (075) 34091 - 31031

Marche

Ancona (60121) Corso Garibaldi, 78
Tel. (071) 204821 - 203189

Lazio

Roma (00185) Via Gaeta, 4
Tel. (06) 4468250 - 46733536

Abruzzo

Pescara (65121) Via Firenze, 4
Tel. (085) 34265 - 4216155

Molise

Campobasso (86100) Via Mazzini, 129
Tel. (0874) 69142-69143

Campania

Napoli (80133) Via Verdi, 18
Tel. (081) 5510282 - 5513451

Puglia

Bari (70121) Via Dante Alighieri, 3
Tel. (080) 5214233 - 5213854

Basilicata

Potenza (85100) Via del Popolo, 4
Tel. (0971) 411625 - 411717

Calabria

Catanzaro (88100)
Piazzetta della Libertà, 2
Tel. (0961) 741133 - 741239

Sicilia

Palermo (90144)
Via Empedocle Restivo, 102
Tel. (091) 516304 - 520713

Sardegna

Cagliari (09129) Via G.B. Tuveri, 60
Tel. (070) 400143 - 400583

Le pubblicazioni dei Censimenti 1991, come tutte le altre pubblicazioni dell'Istat, sono disponibili presso le maggiori librerie dei capoluoghi di provincia



SISTEMA STATISTICO NAZIONALE
ISTITUTO NAZIONALE DI STATISTICA

IMPRESE ISTITUZIONI E UNITÀ LOCALI

FASCICOLO PROVINCIALE

VITERBO

7° CENSIMENTO GENERALE DELL'INDUSTRIA E DEI SERVIZI
21 ottobre 1991

**I DATI PUBBLICATI IN QUESTO VOLUME SONO DISPONIBILI
IN FORMATO ELABORABILE ANCHE SU FLOPPY DISK**

Istat, Roma 1994

*Si autorizza la riproduzione, la diffusione e l'utilizzazione
del contenuto del volume. Si ringrazia per la citazione della fonte.*

Copertina della Cartografia computerizzata dell'I.P.Z.S.
tratta dalla base orografica del territorio nazionale
in proiezione conica di Lambert

Finito di stampare nel mese di dicembre 1994 - Copie 2.000
ISTITUTO POLIGRAFICO E ZECCA DELLO STATO - SALARIO

GUIDA ALLA CLASSIFICAZIONE DELLE ATTIVITÀ ECONOMICHE

(Sezione, sottosezione, divisione e gruppo)

A AGRICOLTURA, CACCIA E SILVICOLTURA

- 01 AGRICOLTURA, CACCIA E RELATIVI SERVIZI
- 01.1 Coltivazioni agricole; orticoltura, floricoltura
- 01.2 Allevamento di animali
- 01.4 Attività dei servizi connessi all'agricoltura e alla zootecnia, esclusi i servizi veterinari
- 01.5 Caccia e cattura di animali per allevamento e ripopolamento di selvaggina, compresi i servizi connessi
- 02 SILVICOLTURA E UTILIZZAZIONE DI AREE FORESTALI E SERVIZI CONNESSI
- 02.0 Silvicultura e utilizzazione di aree forestali e servizi connessi

B PESCA, PISCICOLTURA E SERVIZI CONNESSI

- 05 PESCA, PISCICOLTURA E SERVIZI CONNESSI
- 05.0 Pesca, piscicoltura e servizi connessi

C ESTRAZIONE DI MINERALI

CA ESTRAZIONE DI MINERALI ENERGETICI

- 10 ESTRAZIONE DI CARBON FOSSILE E LIGNITE; ESTRAZIONE DI TORBA
- 10.1 Estrazione ed agglomerazione di carbon fossile
- 10.2 Estrazione ed agglomerazione di lignite
- 10.3 Estrazione ed agglomerazione di torba
- 11 ESTRAZIONE DI PETROLIO GREGGIO E DI GAS NATURALE; SERVIZI CONNESSI ALL'ESTRAZIONE DI PETROLIO E DI GAS NATURALE, ESCLUSA LA PROSPERAZIONE
- 11.1 Estrazione di petrolio greggio e di gas naturale
- 11.2 Attività dei servizi connessi all'estrazione di petrolio e di gas, esclusa la prospezione
- 12 ESTRAZIONE DI MINERALI DI URANIO E DI TORIO
- 12.0 Estrazione di minerali di uranio e di torio

CB ESTRAZIONE DI MINERALI NON ENERGETICI

- 13 ESTRAZIONE DI MINERALI METALLIFERI
- 13.1 Estrazione di minerali di ferro
- 13.2 Estrazione di minerali metallici non ferrosi, ad eccezione dei minerali di uranio e di torio
- 14 ALTRE INDUSTRIE ESTRATTIVE
- 14.1 Estrazione di pietra
- 14.2 Estrazione di ghiaia, sabbia e argilla
- 14.3 Estrazione di minerali per le industrie chimiche e la fabbricazione di concimi
- 14.4 Produzione di sale
- 14.5 Estrazione di altri minerali e prodotti di cava n.c.a.

D ATTIVITÀ MANIFATTURIERE

DA INDUSTRIE ALIMENTARI, DELLE BEVANDE E DEL TABACCO

- 15 INDUSTRIE ALIMENTARI E DELLE BEVANDE
- 15.1 Produzione, lavorazione e conservazione di carne e di prodotti a base di carne
- 15.2 Lavorazione e conservazione di pesce e di prodotti a base di pesce
- 15.3 Lavorazione e conservazione di frutta e ortaggi

- 15.4 Fabbricazione di oli e grassi vegetali e animali
- 15.5 Industria lattiero-casearia
- 15.6 Lavorazione delle granaglie e di prodotti amidacei
- 15.7 Fabbricazione di prodotti per l'alimentazione degli animali
- 15.8 Fabbricazione di altri prodotti alimentari
- 15.9 Industria delle bevande
- 16 INDUSTRIA DEL TABACCO
- 16.0 Industria del tabacco

DB INDUSTRIE TESSILI E DELL'ABBIGLIAMENTO

- 17 INDUSTRIE TESSILI
- 17.1 Preparazione e filatura di fibre tessili
- 17.2 Tessitura di materie tessili
- 17.3 Finissaggio dei tessuti
- 17.4 Confezionamento di articoli in tessuto, esclusi gli articoli di vestiario
- 17.5 Altre industrie tessili
- 17.6 Fabbricazione di maglierie
- 17.7 Fabbricazione di articoli in maglieria
- 18 CONFEZIONE DI ARTICOLI DI VESTIARIO; PREPARAZIONE E TINTURA DI PELLICCE
- 18.1 Confezione di vestiario in pelle
- 18.2 Confezione di altri articoli di vestiario ed accessori
- 18.3 Preparazione e tintura di pellicce; confezione di articoli in pelliccia

DC INDUSTRIE CONCIARIE, FABBRICAZIONE DI PRODOTTI IN CUOIO, PELLE E SIMILARI

- 19 PREPARAZIONE E CONCIA DEL CUOIO; FABBRICAZIONE DI ARTICOLI DA VIAGGIO, BORSE, ARTICOLI DA CORREGGIAIO, SELLERIA E CALZATURE
- 19.1 Preparazione e concia del cuoio
- 19.2 Fabbricazione di articoli da viaggio, borse, articoli da correggiaio e selleria
- 19.3 Fabbricazione di calzature

DD INDUSTRIA DEL LEGNO E DEI PRODOTTI IN LEGNO

- 20 INDUSTRIA DEL LEGNO E DEI PRODOTTI IN LEGNO E SUGHERO, ESCLUSI I MOBILI; FABBRICAZIONE DI ARTICOLI DI PAGLIA E MATERIALI DA INTRECCIO
- 20.1 Taglio, piallatura e trattamento del legno
- 20.2 Fabbricazione di fogli da impiallacciatura; fabbricazione di compensato, pannelli stratificati (ad anima listellata), pannelli di fibre, di particelle ed altri pannelli
- 20.3 Fabbricazione di elementi di carpenteria in legno e falegnameria per l'edilizia
- 20.4 Fabbricazione di imballaggi in legno
- 20.5 Fabbricazione di altri prodotti in legno; fabbricazione di articoli in sughero, paglia e materiali da intreccio

DE FABBRICAZIONE DELLA PASTA-CARTA, DELLA CARTA E DEI PRODOTTI DI CARTA; STAMPA ED EDITORIA

- 21 FABBRICAZIONE DELLA PASTA-CARTA, DELLA CARTA E DEI PRODOTTI DI CARTA
- 21.1 Fabbricazione della pasta-carta, della carta e del cartone
- 21.2 Fabbricazione di articoli di carta e di cartone

- 22 EDITORIA, STAMPA E RIPRODUZIONE DI SUPPORTI REGISTRATI
- 22.1 Editoria
- 22.2 Stampa e attività dei servizi connessi alla stampa
- 22.3 Riproduzione di supporti registrati
- DF FABBRICAZIONE DI COKE, RAFFINERIE DI PETROLIO, TRATTAMENTO DEI COMBUSTIBILI NUCLEARI**
- 23 FABBRICAZIONE DI COKE, RAFFINERIE DI PETROLIO, TRATTAMENTO DEI COMBUSTIBILI NUCLEARI
- 23.1 Fabbricazione di prodotti di cokeria
- 23.2 Fabbricazione di prodotti petroliferi raffinati
- 23.3 Trattamento dei combustibili nucleari
- DG FABBRICAZIONE DI PRODOTTI CHIMICI E DI FIBRE SINTETICHE E ARTIFICIALI**
- 24 FABBRICAZIONE DI PRODOTTI CHIMICI E DI FIBRE SINTETICHE E ARTIFICIALI
- 24.1 Fabbricazione di prodotti chimici di base
- 24.2 Fabbricazione di pesticidi e di altri prodotti chimici per l'agricoltura
- 24.3 Fabbricazione di pitture, vernici e smalti, inchiostri da stampa e mastici
- 24.4 Fabbricazione di prodotti farmaceutici e di prodotti chimici e botanici per usi medicinali
- 24.5 Fabbricazione di saponi e detergenti, di prodotti per la pulizia e la lucidatura, di profumi e prodotti per toletta
- 24.6 Fabbricazione di altri prodotti chimici
- 24.7 Fabbricazione di fibre sintetiche e artificiali
- DH FABBRICAZIONE DI ARTICOLI IN GOMMA E MATERIE PLASTICHE**
- 25 FABBRICAZIONE DI ARTICOLI IN GOMMA E MATERIE PLASTICHE
- 25.1 Fabbricazione di articoli in gomma
- 25.2 Fabbricazione di articoli in materie plastiche
- DI FABBRICAZIONE DI PRODOTTI DELLA LAVORAZIONE DI MINERALI NON METALLIFERI**
- 26 FABBRICAZIONE DI PRODOTTI DELLA LAVORAZIONE DI MINERALI NON METALLIFERI
- 26.1 Fabbricazione di vetro e di prodotti in vetro
- 26.2 Fabbricazione di prodotti ceramici non refrattari, non destinati all'edilizia; fabbricazione di prodotti ceramici refrattari
- 26.3 Fabbricazione di piastrelle e lastre in ceramica per pavimenti e rivestimenti
- 26.4 Fabbricazione di mattoni, tegole ed altri prodotti per l'edilizia in terracotta
- 26.5 Produzione di cemento, calce, gesso
- 26.6 Fabbricazione di prodotti in calcestruzzo, cemento o gesso
- 26.7 Taglio, modellatura e finitura della pietra
- 26.8 Fabbricazione di altri prodotti in minerali non metalliferi
- DJ PRODUZIONE DI METALLO E FABBRICAZIONE DI PRODOTTI IN METALLO**
- 27 PRODUZIONE DI METALLI E LORO LEGHE
- 27.1 Produzione di ferro, di acciaio e di ferroleghie (CECA)
- 27.2 Fabbricazione di tubi
- 27.3 Altre attività di prima trasformazione del ferro e dell'acciaio e produzione di ferroleghie non CECA
- 27.4 Produzione di metalli di base preziosi e non ferrosi
- 27.5 Fusione di metalli
- 28 FABBRICAZIONE E LAVORAZIONE DEI PRODOTTI IN METALLO, ESCLUSE MACCHINE E IMPIANTI
- 28.1 Fabbricazione di elementi da costruzione in metallo
- 28.2 Fabbricazione di cisterne, serbatoi e contenitori in metallo; fabbricazione di radiatori e caldaie per il riscaldamento centrale
- 28.3 Fabbricazione di generatori di vapore, escluse le caldaie per riscaldamento centrale ad acqua calda
- 28.4 Fucinatura, imbutitura, stampaggio e profilatura dei metalli; metallurgia delle polveri
- 28.5 Trattamento e rivestimento dei metalli, lavorazioni di meccanica generale per conto terzi
- 28.6 Fabbricazione di articoli di coltelleria, utensili e oggetti diversi in metallo
- 28.7 Fabbricazione di altri prodotti metallici
- DK FABBRICAZIONE DI MACCHINE ED APPARECCHI MECCANICI, COMPRESI L'INSTALLAZIONE, IL MONTAGGIO, LA RIPARAZIONE E LA MANUTENZIONE**
- 29 FABBRICAZIONE DI MACCHINE ED APPARECCHI MECCANICI, COMPRESI L'INSTALLAZIONE, IL MONTAGGIO, LA RIPARAZIONE E LA MANUTENZIONE
- 29.1 Fabbricazione di macchine e apparecchi per la produzione e l'utilizzazione dell'energia meccanica, esclusi i motori per aeromobili, veicoli e motocicli
- 29.2 Fabbricazione di altre macchine di impiego generale
- 29.3 Fabbricazione di macchine per l'agricoltura e la silvicoltura
- 29.4 Fabbricazione di macchine utensili (compresi parti e accessori, installazione, manutenzione e riparazione)
- 29.5 Fabbricazione di altre macchine per impieghi speciali
- 29.6 Fabbricazione di armi, sistemi d'arma e munizioni
- 29.7 Fabbricazione di apparecchi per uso domestico n.c.a.
- DL FABBRICAZIONE DI MACCHINE ELETTRICHE E DI APPARECCHIATURE ELETTRICHE ED OTTICHE**
- 30 FABBRICAZIONE DI MACCHINE PER UFFICIO, DI ELABORATORI E SISTEMI INFORMATICI
- 30.0 Fabbricazione di macchine per ufficio, di elaboratori e sistemi informatici
- 31 FABBRICAZIONE DI MACCHINE ED APPARECCHI ELETTRICI N.C.A.
- 31.1 Fabbricazione di motori, generatori e trasformatori elettrici
- 31.2 Fabbricazione di apparecchiature per la distribuzione e il controllo dell'elettricità
- 31.3 Fabbricazione di fili e cavi isolati
- 31.4 Fabbricazione di accumulatori, pile e batterie di pile
- 31.5 Fabbricazione di apparecchi di illuminazione e di lampade elettriche
- 31.6 Fabbricazione di altri apparecchi elettrici n.c.a.
- 32 FABBRICAZIONE DI APPARECCHI RADIOTELEVISIVI E DI APPARECCHIATURE PER LE COMUNICAZIONI
- 32.1 Fabbricazione di tubi e valvole elettronici e di altri componenti elettronici
- 32.2 Fabbricazione di apparecchi trasmettenti per la radio diffusione e la televisione e di apparecchi per la telefonia e telegrafia su filo
- 32.3 Fabbricazione di apparecchi riceventi per la radiodiffusione e la televisione, di apparecchi per la registrazione e la riproduzione del suono o dell'immagine e di prodotti connessi

- 33 FABBRICAZIONE DI APPARECCHI MEDICALI, DI APPARECCHI DI PRECISIONE, DI STRUMENTI OTTICI E DI OROLOGI
- 33.1 Fabbricazione di apparecchi medicali e chirurgici e di apparecchi ortopedici
- 33.2 Fabbricazione di strumenti e apparecchi di misurazione, controllo, prova, navigazione e simili, escluse le apparecchiature di controllo dei processi industriali
- 33.3 Fabbricazione di apparecchiature per il controllo dei processi industriali
- 33.4 Fabbricazione di strumenti ottici e di attrezzature fotografiche
- 33.5 Fabbricazione di orologi

DM FABBRICAZIONE DI MEZZI DI TRASPORTO

- 34 FABBRICAZIONE DI AUTOVEICOLI, RIMORCHI E SEMIRIMORCHI
- 34.1 Fabbricazione di autoveicoli
- 34.2 Fabbricazione di carrozzerie per autoveicoli; fabbricazione di rimorchi e semirimorchi
- 34.3 Fabbricazione di parti ed accessori per autoveicoli e per loro motori
- 35 FABBRICAZIONE DI ALTRI MEZZI DI TRASPORTO
- 35.1 Industria cantieristica: costruzioni navali e riparazioni di navi e imbarcazioni
- 35.2 Costruzione di locomotive, anche da manovra e di materiale rotabile ferro-tranviario
- 35.3 Costruzione di aeromobili e di veicoli spaziali
- 35.4 Fabbricazione di motocicli e biciclette
- 35.5 Fabbricazione di altri mezzi di trasporto n.c.a.

DN ALTRE INDUSTRIE MANIFATTURIERE

- 36 FABBRICAZIONE DI MOBILI; ALTRE INDUSTRIE MANIFATTURIERE
- 36.1 Fabbricazione di mobili
- 36.2 Gioielleria e oreficeria
- 36.3 Fabbricazione di strumenti musicali
- 36.4 Fabbricazione di articoli sportivi
- 36.5 Fabbricazione di giochi e giocattoli
- 36.6 Altre industrie manifatturiere n.c.a.
- 37 RECUPERO E PREPARAZIONE PER IL RICICLAGGIO
- 37.1 Recupero e preparazione per il riciclaggio di cascami e rottami metallici
- 37.2 Recupero e preparazione per il riciclaggio di cascami e rottami non metallici

E PRODUZIONE E DISTRIBUZIONE DI ENERGIA ELETTRICA, GAS E ACQUA

- 40 PRODUZIONE DI ENERGIA ELETTRICA, DI GAS, DI VAPORE E ACQUA CALDA
- 40.1 Produzione e distribuzione di energia elettrica
- 40.2 Produzione di gas; distribuzione di combustibili gassosi mediante condotta
- 40.3 Produzione e distribuzione di vapore ed acqua calda
- 41 RACCOLTA, DEPURAZIONE E DISTRIBUZIONE D'ACQUA
- 41.0 Raccolta, depurazione e distribuzione d'acqua

F COSTRUZIONI

- 45 COSTRUZIONI
- 45.1 Preparazione del cantiere edile
- 45.2 Costruzione completa o parziale di edifici; genio civile

- 45.3 Installazione dei servizi in un fabbricato
- 45.4 Lavori di completamento degli edifici
- 45.5 Noleggio di macchine e attrezzature per la costruzione o la demolizione, con manovratore

G COMMERCIO ALL'INGROSSO E AL DETTAGLIO; RIPARAZIONE DI AUTOVEICOLI, MOTOCICLI E DI BENI PERSONALI E PER LA CASA

- 50 COMMERCIO, MANUTENZIONE E RIPARAZIONE DI AUTOVEICOLI E MOTOCICLI; VENDITA AL DETTAGLIO DI CARBURANTE PER AUTOTRAZIONE
- 50.1 Commercio di autoveicoli
- 50.2 Manutenzione e riparazione di autoveicoli
- 50.3 Commercio di parti e accessori di autoveicoli
- 50.4 Commercio, manutenzione e riparazione di motocicli, accessori e pezzi di ricambio
- 50.5 Vendita al dettaglio di carburanti per autotrazione
- 51 COMMERCIO ALL'INGROSSO E INTERMEDIARI DEL COMMERCIO, AUTOVEICOLI E MOTOCICLI ESCLUSI
- 51.1 Intermediari del commercio
- 51.2 Commercio all'ingrosso di materie prime agricole e di animali vivi
- 51.3 Commercio all'ingrosso di prodotti alimentari, bevande e tabacco
- 51.4 Commercio all'ingrosso di altri beni di consumo finale
- 51.5 Commercio all'ingrosso di prodotti intermedi non agricoli, di rottami e cascami
- 51.6 Commercio all'ingrosso di macchinari e attrezzature
- 51.7 Commercio all'ingrosso di altri prodotti
- 52 COMMERCIO AL DETTAGLIO, ESCLUSO QUELLO DI AUTOVEICOLI E DI MOTOCICLI; RIPARAZIONE DI BENI PERSONALI E PER LA CASA
- 52.1 Commercio al dettaglio in esercizi non specializzati
- 52.2 Commercio al dettaglio di prodotti alimentari, bevande e tabacco in esercizi specializzati
- 52.3 Commercio al dettaglio di prodotti farmaceutici, medicali, di cosmetici e di articoli di profumeria
- 52.4 Commercio al dettaglio di altri prodotti (esclusi quelli di seconda mano) in esercizi specializzati
- 52.5 Commercio al dettaglio di articoli di seconda mano
- 52.6 Commercio al dettaglio al di fuori dei negozi
- 52.7 Riparazione di beni di consumo personali e per la casa

H ALBERGHI E RISTORANTI

- 55 ALBERGHI E RISTORANTI
- 55.1 Alberghi
- 55.2 Campeggi ed altri alloggi per brevi soggiorni
- 55.3 Ristoranti
- 55.4 Bar
- 55.5 Mense e fornitura di pasti preparati

I TRASPORTI, MAGAZZINAGGIO E COMUNICAZIONI

- 60 TRASPORTI TERRESTRI; TRASPORTI MEDIANTE CONDOTTE
- 60.1 Trasporti ferroviari
- 60.2 Altri trasporti terrestri
- 60.3 Trasporti mediante condotte
- 61 TRASPORTI MARITTIMI E PER VIE D'ACQUA
- 61.1 Trasporti marittimi e costieri
- 61.2 Trasporti per vie d'acqua interne (compresi i trasporti lagunari)

- 62 TRASPORTI AEREI
 - 62.1 Trasporti aerei di linea
 - 62.2 Trasporti aerei non di linea
 - 62.3 Trasporti spaziali
- 63 ATTIVITÀ DI SUPPORTO ED AUSILIARIE DEI TRASPORTI; ATTIVITÀ DELLE AGENZIE DI VIAGGIO
 - 63.1 Movimentazione merci e magazzinaggio
 - 63.2 Altre attività connesse ai trasporti
 - 63.3 Attività delle agenzie di viaggio e degli operatori turistici; attività di assistenza turistica n.c.a.
 - 63.4 Attività delle altre agenzie di trasporto
- 64 POSTE E TELECOMUNICAZIONI
 - 64.1 Attività postali e di corriere
 - 64.2 Telecomunicazioni

J INTERMEDIAZIONE MONETARIA E FINANZIARIA

- 65 INTERMEDIAZIONE MONETARIA E FINANZIARIA (ESCLUSE LE ASSICURAZIONI E I FONDI PENSIONE)
 - 65.1 Intermediazione monetaria
 - 65.2 Altre intermediazioni finanziarie
- 66 ASSICURAZIONI E FONDI PENSIONE, ESCLUSE LE ASSICURAZIONI SOCIALI OBBLIGATORIE
 - 66.0 Assicurazioni e fondi pensione, escluse le assicurazioni sociali obbligatorie
- 67 ATTIVITÀ AUSILIARIE DELLA INTERMEDIAZIONE FINANZIARIA
 - 67.1 Attività ausiliarie della intermediazione finanziaria, escluse le assicurazioni e i fondi pensione
 - 67.2 Attività ausiliarie delle assicurazioni e dei fondi pensione

K ATTIVITÀ IMMOBILIARI, NOLEGGIO, INFORMATICA, RICERCA, ALTRE ATTIVITÀ PROFESSIONALI ED IMPRENDITORIALI

- 70 ATTIVITÀ IMMOBILIARI
 - 70.1 Attività immobiliari su beni propri
 - 70.2 Locazione di beni immobili propri e sublocazione
 - 70.3 Attività immobiliare per conto terzi
- 71 NOLEGGIO DI MACCHINARI E ATTREZZATURE SENZA OPERATORE E DI BENI PER USO PERSONALE E DOMESTICO
 - 71.1 Noleggio di autovetture
 - 71.2 Noleggio di altri mezzi di trasporto
 - 71.3 Noleggio di altri macchinari ed attrezzature
 - 71.4 Noleggio di beni per uso personale e domestico n.c.a.
- 72 INFORMATICA E ATTIVITÀ CONNESSE
 - 72.1 Consulenza per installazione di elaboratori elettronici
 - 72.2 Fornitura di software e consulenza in materia di informatica
 - 72.3 Elaborazione elettronica dei dati
 - 72.4 Attività delle banche di dati
 - 72.5 Manutenzione e riparazione di macchine per ufficio e di elaboratori elettronici
 - 72.6 Altre attività connesse all'informatica
- 73 RICERCA E SVILUPPO
 - 73.1 Ricerca e sviluppo sperimentale nel campo delle scienze naturali e dell'ingegneria
 - 73.2 Ricerca e sviluppo sperimentale nel campo delle scienze sociali e umanistiche

- 74 ALTRE ATTIVITÀ PROFESSIONALI ED IMPRENDITORIALI
 - 74.1 Attività legali, contabilità, tenuta di libri contabili; consulenza in materia fiscale; studi di mercato e sondaggi di opinione; consulenza commerciale e di gestione; holding
 - 74.2 Attività in materia di architettura, di ingegneria ed altre attività tecniche
 - 74.3 Collaudi e analisi tecniche
 - 74.4 Pubblicità
 - 74.5 Servizi di ricerca, selezione e fornitura di personale
 - 74.6 Servizi di investigazione e vigilanza
 - 74.7 Servizi di pulizia e disinfestazione
 - 74.8 Altre attività di tipo professionale ed imprenditoriale n.c.a.

L PUBBLICA AMMINISTRAZIONE E DIFESA; ASSICURAZIONE SOCIALE OBBLIGATORIA

- 75 PUBBLICA AMMINISTRAZIONE E DIFESA; ASSICURAZIONE SOCIALE OBBLIGATORIA
 - 75.1 Amministrazione pubblica; politica economica e sociale
 - 75.2 Servizi della pubblica amministrazione forniti alla intera collettività
 - 75.3 Assicurazione sociale obbligatoria

M ISTRUZIONE

- 80 ISTRUZIONE
 - 80.1 Istruzione primaria
 - 80.2 Istruzione secondaria
 - 80.3 Istruzione universitaria
 - 80.4 Istruzione per gli adulti ed altri servizi di istruzione

N SANITÀ E ALTRI SERVIZI SOCIALI

- 85 SANITÀ E ALTRI SERVIZI SOCIALI
 - 85.1 Attività dei servizi sanitari
 - 85.2 Servizi veterinari
 - 85.3 Assistenza sociale

O ALTRI SERVIZI PUBBLICI, SOCIALI E PERSONALI

- 90 SMALTIMENTO DEI RIFIUTI SOLIDI, DELLE ACQUE DI SCARICO E SIMILI
 - 90.0 Smaltimento dei rifiuti solidi, delle acque di scarico e simili
- 91 ATTIVITÀ DI ORGANIZZAZIONI ASSOCIATIVE N.C.A.
 - 91.1 Attività di organizzazioni economiche, di titolari di impresa, professionali
 - 91.2 Attività dei sindacati di lavoratori dipendenti
 - 91.3 Attività di altre organizzazioni associative
- 92 ATTIVITÀ RICREATIVE, CULTURALI E SPORTIVE
 - 92.1 Produzioni e distribuzioni cinematografiche e di video
 - 92.2 Attività radiotelevisive
 - 92.3 Altre attività dello spettacolo
 - 92.4 Attività delle agenzie di stampa
 - 92.5 Attività di biblioteche, archivi, musei ed altre attività culturali
 - 92.6 Attività sportive
 - 92.7 Altre attività ricreative
- 93 ALTRE ATTIVITÀ DEI SERVIZI
 - 93.0 Altre attività dei servizi

Indice

Presentazione	<i>Pag.</i>	9
Introduzione	»	11
Definizioni	»	31
Avvertenze alle tavole	»	37
Tabelle sinottiche relative ai caratteri considerati nelle tavole	»	47
Grafici	»	53
Guida alla Classificazione delle attività economiche (inserita nel fascicolo)		

PARTE PRIMA — I CARATTERI GENERALI

CAPITOLO 1 — VITERBO NEGLI ULTIMI 20 ANNI ATTRAVERSO I CENSIMENTI

Tavola 1.1 - Imprese e addetti per settore di attività economica	<i>Pag.</i>	65
Tavola 1.2 - Imprese e addetti per classe di addetti	»	66
Tavola 1.3 - Imprese e addetti per classe di addetti e settore di attività economica	»	67
Tavola 1.4 - Variazioni del numero delle imprese e degli addetti per settore di attività economica, classe di addetti e tipo di comune	»	67
Tavola 1.5 - Imprese, unità locali e addetti per sezione, sottosezione, divisione e gruppo di attività economica	»	68
Tavola 1.6 - Unità locali e addetti per settore di attività economica	»	77
Tavola 1.7 - Unità locali e addetti per classe di addetti	»	78
Tavola 1.8 - Unità locali e addetti per classe di addetti e settore di attività economica	»	79
Tavola 1.9 - Variazioni del numero delle unità locali e degli addetti per settore di attività economica, classe di addetti e tipo di comune	»	79

CAPITOLO 2 — VITERBO OGGI: IMMAGINI DELLA PROVINCIA

Tavola 2.1 - Imprese, istituzioni, unità locali e addetti per sezione, sottosezione, divisione, gruppo di attività economica e classe di addetti	<i>Pag.</i>	80
Tavola 2.2 - Imprese per settore di attività economica e caratteristiche strutturali, unità locali per settore di attività economica e classe di addetti	»	91
Tavola 2.3 - Addetti alle imprese per settore di attività economica e caratteristiche strutturali delle imprese, addetti alle unità locali per settore di attività economica e classe di addetti	»	92

Tavola 2.4	- Istituzioni pubbliche e private per caratteristiche strutturali, unità locali per classe di addetti	Pag.	93
Tavola 2.5	- Addetti alle istituzioni pubbliche e private per caratteristiche strutturali delle istituzioni, addetti alle unità locali per classe di addetti	»	94
Tavola 2.6	- Unità locali per settore di attività economica, tipo e ampiezza demografica dei comuni	»	95
Tavola 2.7	- Addetti alle unità locali per settore di attività economica, tipo e ampiezza demografica dei comuni	»	96

PARTE SECONDA - VITERBO NEL DETTAGLIO

CAPITOLO 3 — DATI PROVINCIALI

LE IMPRESE

Tavola 3.1	- Imprese e addetti secondo la forma giuridica per sezione, sottosezione, divisione e gruppo di attività economica, classe di addetti e tipo di comune	Pag.	99
Tavola 3.2	- Società e addetti secondo la forma giuridica per sezione, sottosezione, divisione e gruppo di attività economica, classe di addetti e tipo di comune	»	104
Tavola 3.3	- Imprese per classe di addetti, sezione, sottosezione, divisione, gruppo di attività economica e tipo di comune	»	109
Tavola 3.4	- Addetti alle imprese per classe di addetti e sezione, sottosezione, divisione e gruppo di attività economica	»	114
Tavola 3.5	- Imprese e unità locali dipendenti secondo la diffusione territoriale dell'impresa per sezione, sottosezione, divisione e gruppo di attività economica, classe di addetti e tipo di comune	»	119
Tavola 3.6	- Imprese e addetti secondo il numero di unità locali per sezione, sottosezione, divisione e gruppo di attività economica, classe di addetti e tipo di comune	»	124
Tavola 3.7	- Imprese e addetti che utilizzano attrezzature informatiche, beni capitali in leasing, che sono consorziate o associate con altre strutture per sezione, sottosezione, divisione e gruppo di attività economica, classe di addetti e tipo di comune	»	129
Tavola 3.8	- Imprese dell'industria manifatturiera e addetti per sistema di produzione, sezione, sottosezione, divisione e gruppo di attività economica, classe di addetti e tipo di comune	»	134
Tavola 3.9	- Imprese artigiane e addetti per forma giuridica, sezione, sottosezione, divisione e gruppo di attività economica, classe di addetti e tipo di comune	»	137
Tavola 3.10	- Esercizi di commercio ambulante (<i>commercio su aree pubbliche</i>) e relativi addetti per classe di addetti, classe e categoria di attività economica	»	140
Tavola 3.11	- Esercizi di commercio ambulante (<i>commercio su aree pubbliche</i>) e relativi addetti per categoria posizionale, diffusione territoriale, numero di mezzi di trasporto in dotazione agli esercizi stessi e per classe e categoria di attività economica	»	141

LE ISTITUZIONI

Tavola 3.12 - Istituzioni per classe di addetti, forma istituzionale e tipo di comune	Pag.	142
Tavola 3.13 - Addetti alle istituzioni per classe di addetti e forma istituzionale	»	142
Tavola 3.14 - Istituzioni per classe di addetti, sezione, sottosezione, divisione, gruppo di attività economica e tipo di comune	»	143
Tavola 3.15 - Addetti alle istituzioni per classe di addetti e sezione, sottosezione, divisione e gruppo di attività economica	»	144
Tavola 3.16 - Istituzioni e unità locali dipendenti secondo la diffusione territoriale per sezione, sottosezione, divisione e gruppo di attività economica, classe di addetti e tipo di comune	»	145
Tavola 3.17 - Istituzioni e addetti secondo il numero di unità locali per sezione, sottosezione, divisione e gruppo di attività economica, classe di addetti e tipo di comune	»	146
Tavola 3.18 - Istituzioni e addetti che utilizzano attrezzature informatiche, beni capitali in leasing, che sono consorziate o associate con altre strutture per sezione, sottosezione, divisione e gruppo di attività economica, classe di addetti e tipo di comune	»	147

LE UNITÀ LOCALI DELLE IMPRESE

Tavola 3.19 - Unità locali delle imprese per classe di addetti, sezione, sottosezione, divisione, gruppo di attività economica e tipo di comune	Pag.	148
Tavola 3.20 - Addetti alle unità locali delle imprese per classe di addetti, sezione, sottosezione, divisione, gruppo di attività economica e tipo di comune	»	153
Tavola 3.21 - Unità locali delle imprese e addetti per tipo di unità locale, sezione, sottosezione, divisione e gruppo di attività economica, classe di addetti e tipo di comune	»	158
Tavola 3.22 - Unità locali delle imprese e addetti per classe di superficie coperta, sezione, sottosezione e divisione di attività economica, classe di addetti e tipo di comune	»	163
Tavola 3.23 - Mezzi di trasporto in dotazione alle unità locali delle imprese per tipo, sezione, sottosezione e divisione di attività economica, classe di addetti e tipo di comune	»	165

LE UNITÀ LOCALI DELLE ISTITUZIONI

Tavola 3.24 - Unità locali delle istituzioni per classe di addetti, forma istituzionale e tipo di comune	Pag.	168
Tavola 3.25 - Addetti alle unità locali delle istituzioni per classe di addetti, forma istituzionale e tipo di comune	»	169
Tavola 3.26 - Unità locali delle istituzioni per classe di addetti, sezione, sottosezione, divisione, gruppo di attività economica e tipo di comune	»	170

Tavola 3.27 - Addetti alle unità locali delle istituzioni per classe di addetti, sezione, sottosezione, divisione e gruppo di attività economica e tipo di comune	Pag.	172
Tavola 3.28 - Unità locali delle istituzioni e addetti per tipo di unità locale, forma istituzionale e tipo di comune	»	173
Tavola 3.29 - Unità locali delle istituzioni e addetti per tipo di unità locale, sezione, sottosezione, divisione e gruppo di attività economica, classe di addetti e tipo di comune	»	174
Tavola 3.30 - Unità locali delle istituzioni e addetti per classe di superficie coperta, sezione, sottosezione, divisione di attività economica, classe di addetti e tipo di comune	»	176
Tavola 3.31 - Mezzi di trasporto in dotazione alle unità locali delle istituzioni per tipo, sezione, sottosezione, divisione di attività economica, classe di addetti e tipo di comune	»	177

L'OCCUPAZIONE

Tavola 3.32 - Addetti alle unità locali delle imprese e delle istituzioni per sesso, sezione, sottosezione, divisione e gruppo di attività economica e tipo di comune	»	178
Tavola 3.33 - Addetti alle unità locali delle imprese e delle istituzioni per tipo di rapporto di lavoro, sezione, sottosezione, divisione e gruppo di attività economica e tipo di comune	»	183
Tavola 3.34 - Addetti alle unità locali delle imprese e delle istituzioni per categoria posizionale, sesso, sezione, sottosezione e divisione di attività economica e tipo di comune	»	188
Tavola 3.35 - Addetti alle unità locali delle imprese per categoria posizionale, sesso, sezione, sottosezione e divisione di attività economica	»	194
Tavola 3.36 - Addetti alle unità locali delle istituzioni per categoria posizionale, sesso e forma istituzionale	»	200

CAPITOLO 4 — DATI COMUNALI

Tavola 4.1 - Imprese, istituzioni, unità locali e addetti per comune	Pag.	201
Tavola 4.2 - Imprese, istituzioni, unità locali, addetti e popolazione residente per comune	»	202
Tavola 4.3 - Addetti alle unità locali delle imprese e delle istituzioni distinti tra indipendenti e dipendenti, per sesso e per comune	»	203
Tavola 4.4 - Addetti alle unità locali delle imprese e delle istituzioni per comune	»	204

APPENDICE

A - Schemi delle tavole disponibili	Pag.	207
B - Qualifiche professionali degli addetti alle istituzioni	»	216
C - Tabelle di ragguaglio tra le classificazioni delle attività economiche adottate per i Censimenti del 1991, 1981 e 1971	»	219

Fac simile dei questionari di rilevazione:

Mod. Istat CIS.1: Questionario generale

Mod. Istat CIS.2: Questionario per il commercio ambulante

Presentazione

Nel Fascicolo sono riportati i dati definitivi del 7° Censimento generale dell'Industria e dei Servizi relativi alla provincia di Viterbo. Le tavole in esso contenute forniscono un'immagine delle principali caratteristiche strutturali rilevate per le imprese, per le istituzioni e per le unità locali.

Per la messa a punto del piano di rilevazione si è tenuto conto delle proposte formulate da un'apposita Commissione di studio istituita presso l'Istituto Nazionale di Statistica della quale hanno fatto parte docenti universitari e rappresentanti di Amministrazioni pubbliche e di vari Enti interessati all'utilizzazione dei dati censuari; la Commissione ha tenuto in debito conto, dedicandovi più sessioni di lavoro, le necessità conoscitive derivanti da organismi internazionali in particolare quelle espresse dalla Comunità Europea.

Dopo brevi cenni storici sui Censimenti dell'Industria e dei Servizi effettuati in Italia, vengono fornite indicazioni sulle basi giuridiche del Censimento, sulla struttura organizzativa adottata, sulle unità di rilevazione e sugli strumenti classificatori, nonché sulla qualità dei dati ed infine sulla diffusione dei risultati.

Vengono date le definizioni di impresa, istituzione, unità locale ed addetti alle strutture citate. Al fine di facilitare l'interpretazione delle notizie riportate nelle tavole, sono state redatte apposite «Avvertenze».

Per una più agevole lettura, le tavole sono state raggruppate in due parti, secondo il grado di approfondimento dell'analisi: nella Parte prima (Capitoli 1 e 2) sono considerati i caratteri generali relativi alla provincia, nella Parte seconda (Capitoli 3 e 4) sono fornite informazioni di dettaglio.

In particolare:

- il Capitolo 1 - VITERBO NEGLI ULTIMI 20 ANNI riporta, per i caratteri principali rilevati, i confronti con i precedenti Censimenti del 1971 e 1981;
- il Capitolo 2 - VITERBO OGGI: IMMAGINI DELLA PROVINCIA, contiene i dati relativi alle principali caratteristiche delle imprese, delle istituzioni e delle unità locali, alla data del Censimento;
- il Capitolo 3 - DATI PROVINCIALI, fornisce una serie di tavole nelle quali sono considerati in dettaglio gli aspetti economico-strutturali rilevati;
- il Capitolo 4 - DATI COMUNALI, contiene informazioni su alcuni caratteri dettagliati a livello comunale.

Per una più completa conoscenza delle modalità tecniche seguite per l'esecuzione del Censimento, si veda il volume «13° Censimento generale della popolazione e 7° Censimento generale dell'industria e dei Servizi, 20-21 ottobre 1991 - Disposizioni per gli organi periferici e istruzioni per il rilevatore», edizione 1991, ed inoltre «La progettazione dei Censimenti 1991, Fascicolo n. 3 - Censimento dell'industria e dei servizi. Il piano di rilevazione».

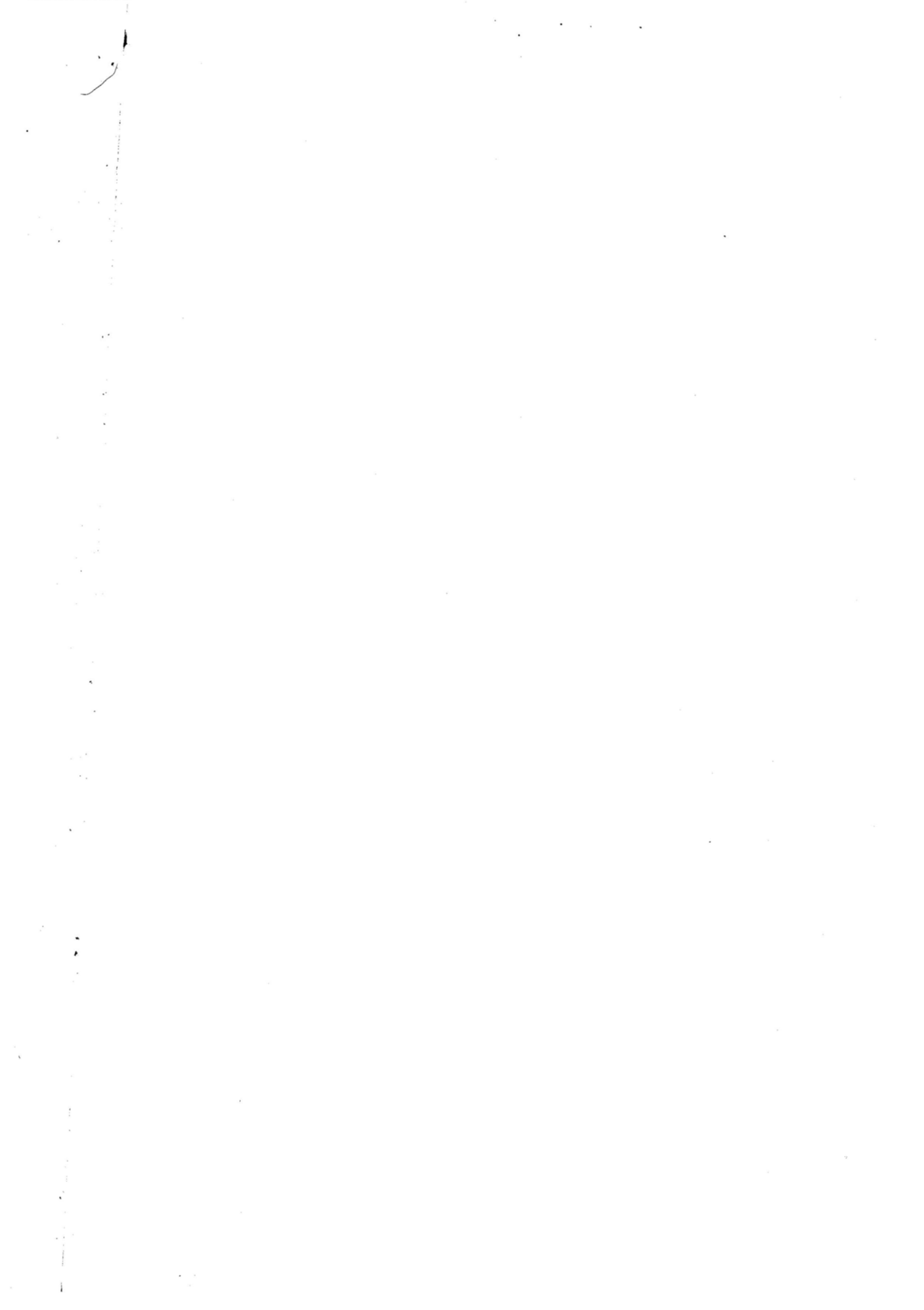

Introduzione

1. Cenni storici

Il primo Censimento generale dell'industria e del commercio fu effettuato nel 1927, a cura del nuovo Istituto Centrale di Statistica, costituito nell'anno precedente. Nel 1937-39 fu effettuato il secondo Censimento della serie, considerato il più notevole tentativo per approfondire la conoscenza strutturale ed economica dei settori produttivi. La sua complessa struttura ne consigliò la realizzazione nel triennio, rivolgendosi, nei singoli anni, a specifiche parti del campo di osservazione previsto.

A partire dal 3° Censimento, che si svolse il 5 novembre 1951, le rilevazioni censuarie economiche sono state effettuate con cadenza decennale: il 16 ottobre 1961, il 25 ottobre 1971 e il 26 ottobre 1981, con impostazione, organizzazione, finalità e obiettivi omogenei, differenziandosi soltanto per le modificazioni imposte dai cambiamenti tecnologici e dalla necessità di adeguare i contenuti ad una realtà economica in evoluzione.

2. Basi giuridiche

Il 7° Censimento generale dell'industria e dei servizi ha avuto luogo con riferimento alla data del 21 ottobre 1991, in attuazione della legge 9 gennaio 1991, n.11 e del relativo Regolamento di esecuzione, emanato con Decreto del Presidente della Repubblica, del 23 luglio 1991, n. 254.

3. Le innovazioni del Censimento 1991

Il 7° Censimento generale dell'industria e dei servizi presenta due sostanziali novità rispetto a quelli che lo hanno preceduto. In primo luogo, è stata introdotta una nuova unità di rilevazione relativa alle istituzioni.

La seconda novità è costituita dal fatto che la rilevazione censuaria è stata attuata in due fasi. Nella prima, dall'11 al 19 ottobre 1991, è stato consegnato alle unità censite il questionario generale, contenente richieste di informazioni di carattere generale, cioè notizie connesse con le caratteristiche strutturali comuni a tutte le unità economiche di rilevazione (imprese, istituzioni e unità locali da esse dipendenti). Nella seconda, svolta dal 22 ottobre al 29 novembre 1991, durante la fase di raccolta del questionario generale, sono stati consegnati i questionari settoriali con i quali sono stati approfonditi i temi trattati nel questionario generale e sono stati analizzati altri

fenomeni di interesse. Proprio perché di dettaglio e di approfondimento, le notizie rilevate con il questionario settoriale possono ritenersi significative soltanto a partire da una certa dimensione dell'impresa, per cui esse non sono state richieste alle piccole imprese ma soltanto alle imprese industriali e dei servizi di media e grande ampiezza.

La modalità di distribuzione è stata diversa per i due tipi di questionario. Quello generale è stato consegnato mano a mano che il rilevatore, nel suo percorso, incontrava una sede d'impresa o istituzione o un'unità locale, mentre i questionari settoriali sono stati distribuiti in un secondo momento soltanto alle sedi d'impresa sopra la soglia dimensionale stabilita. Queste ultime imprese avevano il compito di compilare i questionari, uno con riferimento a se stesse e uno per ciascuna unità locale dipendente. Inoltre, i questionari settoriali, una volta revisionati dai comuni, sono stati inoltrati direttamente all'Istat per la registrazione. I questionari generali, invece, dopo essere stati revisionati dai comuni e resi anonimi mediante distacco del primo foglio contenente le notizie anagrafiche, sono stati inoltrati direttamente ai centri di registrazione; i fogli con le notizie anagrafiche sono stati, invece, trasmessi all'Istat.

La molteplicità delle operazioni da svolgere per la realizzazione del Censimento è uno tra i motivi che hanno spinto l'Istat a dotarsi di nuovi strumenti per migliorare la qualità dell'informazione: la campagna d'informazione, l'introduzione del numero verde, il monitoraggio telematico delle operazioni censuarie, la formazione dei rilevatori con il sostegno di audiovisivi vanno visti in tale contesto e allineano l'Istat alle esperienze più avanzate in campo internazionale.

È da sottolineare, infine, che la diversità di somministrazione dei due tipi di questionario (il generale e i settoriali) ha comportato una maggiore laboriosità nello spoglio, poiché si sono dovute seguire due distinte linee di lavorazione, con tempi sfalsati, dal momento che i dati relativi ai questionari settoriali – riferendosi ad un universo notevolmente più piccolo – si sono resi disponibili prima di quelli raccolti attraverso il questionario generale.

4. La rete di rilevazione

L'organizzazione periferica per l'esecuzione dei Censimenti è stata costituita dai seguenti organi:

- *Commissione regionale di Censimento*, costituita con provvedimento del Presidente dell'Istat in ogni Regione, escluso il Trentino-Alto Adige, avente il compito di agevolare, nell'ambito regionale, il regolare e corretto adempimento delle funzioni attribuite agli altri Organi di Censimento locali, nonché di svolgere opera informativa e divulgativa sulle finalità dei Censimenti stessi.

- *Comitato provinciale di Censimento*, istituito in ogni provincia con provvedimento del Prefetto, avente il compito di fornire indicazioni circa la regolare e uniforme applicazione delle disposizioni previste dal Regolamento di esecuzione dei Censimenti e delle istruzioni emanate dal-

l'Istat; di vigilare sulla corretta e tempestiva esecuzione dei compiti affidati agli Uffici comunali di Censimento, sulla base delle indicazioni fornite dal responsabile dell'Ufficio provinciale di Censimento; di adottare, nei casi di non regolare svolgimento delle operazioni censuarie da parte degli Uffici comunali di Censimento, le iniziative necessarie per rimuoverne le cause.

- *Ufficio provinciale di Censimento*, con i compiti di: vigilare per assicurare il tempestivo e regolare svolgimento delle operazioni affidate agli Uffici comunali di Censimento, secondo il calendario e le modalità stabilite dall'Istat e, nel caso di irregolarità, proporre al comitato provinciale di Censimento gli interventi ritenuti necessari; inviare all'Istat, con le modalità e i tempi indicati dall'Istituto stesso, rapporti sullo stato delle operazioni censuarie, tenendo conto delle relazioni degli ispettori provinciali e dei rapporti inviati dagli Uffici comunali di Censimento; effettuare gli adempimenti amministrativi e contabili stabiliti dall'Istat con apposite istruzioni.

- *Ufficio comunale di Censimento*, con l'incarico di svolgere numerose operazioni, secondo le disposizioni impartite dall'Istat, riguardanti la ripartizione del territorio comunale in sezioni di Censimento, la selezione e la formazione dei rilevatori e dei coordinatori e il controllo della loro attività, l'invio all'Ufficio provinciale di Censimento di rapporti periodici sullo svolgimento delle operazioni censuarie.

- *Prefetto*, in quanto responsabile del buon andamento delle operazioni di Censimento nella Provincia, secondo quanto previsto dal Regolamento di esecuzione del Censimento.

- *Sindaco*, coadiuvato dal segretario comunale, in quanto responsabile del buon andamento delle operazioni di Censimento nell'ambito del comune.

- *Coordinatore*, previsto per i comuni che, alla data del 31 dicembre 1990, avevano una popolazione superiore ai 10.000 abitanti e scelto preferibilmente tra il personale dipendente del comune o il personale civile di altre Amministrazioni ed Enti pubblici, con l'incarico di controllare giornalmente l'attività di raccolta dei dati effettuata dai rilevatori nonché di fornire agli stessi la necessaria assistenza ai fini del regolare svolgimento delle operazioni censuarie.

- *Rilevatore*, scelto preferibilmente tra il personale dipendente del comune o il personale civile di altre Amministrazioni ed Enti pubblici, con l'incarico di effettuare la raccolta dei dati nell'ambito di una o più sezioni di Censimento assegnategli.

A completamento dell'illustrazione delle componenti in cui si è articolata la rete di rilevazione, si riportano, nel prospetto che segue, alcune caratteristiche socio-demografiche dei rilevatori e dei coordinatori impiegati dai comuni della provincia di Viterbo.

Prospetto 1 – Caratteristiche socio-demografiche dei rilevatori e coordinatori nominati nella provincia di Viterbo

MODALITÀ	RILEVATORI		COORDINATORI	
	Numero	%	Numero	%
TOTALE	460	100,0	14	100,0
Sesso				
Maschi	203	44,1	7	50,0
Femmine	257	55,9	7	50,0
Classe d'età (anni)				
Meno di 25	183	39,8	1	7,1
25-29	86	18,7	2	14,3
30-39	133	28,9	8	57,2
40-49	49	10,7	2	14,3
50-59	8	1,7	1	7,1
60 e più	1	0,2	—	—
Grado d'istruzione				
Laureati	8	1,7	—	—
Diplomati	420	91,3	13	92,9
Non diplomati	32	7,0	1	7,1
Condizione abituale				
Occupati	170	37,0	12	85,7
<i>Di cui dipendenti comunali</i>	<i>146</i>	<i>31,7</i>	<i>10</i>	<i>71,4</i>
Disoccupati e in cerca di prima occupazione	184	40,0	2	14,3
Studenti	88	19,1	—	—
Altre condizioni non professionali	18	3,9	—	—
Precedenti esperienze come rilevatore				
SI	109	23,7	8	57,1
NO	351	76,3	6	42,9

5. Unità di rilevazione e strumenti classificatori

Le unità di rilevazione del Censimento dell'industria e dei servizi sono: l'impresa, l'istituzione e l'unità locale (gestita da una impresa o da una istituzione).

È assimilabile ad una impresa, l'esercizio di commercio ambulante (o commercio su aree pubbliche di cui alla legge 112/91). Siffatto universo è stato censito nel periodo 11 ottobre-9 novembre 1991 tramite intervista effettuata, a cura del rilevatore, al titolare dell'esercizio di commercio ambulante e la compilazione di uno specifico questionario.

Le profonde trasformazioni economico-sociali avvenute negli anni '80 ed i mutamenti tecnologici previsti negli anni '90 hanno comportato la necessità di effettuare un radicale rinnovamento degli strumenti classificatori utilizzati per il Censimento. Tale operazione ha riguardato, in particolare modo, la classificazione delle attività economiche.

In relazione al rinnovamento degli strumenti classificatori utilizzati per il Censimento, l'Istituto Nazionale di Statistica ha costituito un'apposita Commissione di studio, incaricata di formulare proposte per l'adeguamento dell'ATECO 91(1) alla classificazione NACE rev. 1 (versione rivisitata e aggiornata della NACE 70).

L'ATECO 91 contiene, ora, le stesse rubriche della NACE Rev.1 fino al quarto livello di dettaglio. Un quinto livello di dettaglio è stato ottenuto per disaggregazione del quarto livello della NACE rev. 1. Nel predisporre il dettaglio si è tenuto conto non soltanto delle proposte formulate dalla Commissione di studio ma anche delle esigenze delle imprese, grazie alle indicazioni fornite dalle varie Associazioni di categoria e di quelle di Enti dell'Amministrazione centrale (Ministero delle Finanze, Inps, ecc).

L'ATECO 91 è nata, quindi, con lo scopo di raggiungere i seguenti obiettivi:

- fornire informazioni statistiche attendibili e aggiornate, utilizzando standard di migliore qualità rispetto al passato, in conseguenza dei grandi cambiamenti in atto nel sistema produttivo e sociale;
- garantire la comparabilità tra la classificazione nazionale e quelle comunitarie, e quindi tra statistiche nazionali e statistiche comunitarie, in vista della realizzazione del mercato unico;
- fornire un supporto metodologico agli Enti dell'Amministrazione centrale e locale a seguito della creazione del Sistema statistico nazionale.

Nella nuova Classificazione delle attività economiche 1991, tutte le attività produttive sono raggruppate e codificate a partire da un primo livello costituito da 17 «sezioni», due delle quali articolate in 16 «sottosezioni» (codificate con 1 o 2 lettere alfabetiche maiuscole), da un secondo livello costituito da 60 divisioni (con codici a due cifre) che a loro volta si suddividono in 222 Gruppi (terzo livello con codici a 3 cifre). Molti Gruppi, a loro volta, si suddividono in 512 Classi (quarto livello con codici a 4 cifre) e queste ultime si suddividono, talora, in Categorie (quinto livello con codici a 5 cifre) dando luogo, in complesso, a 874 raggruppamenti di quinto livello, con codici a 3, 4 e 5 cifre (Ogni gruppo che non si suddivide in Classi e Categorie e ogni Classe che non si suddivide in Categorie vanno considerati come altrettante Categorie aventi, rispettivamente, due zeri alla quarta e quinta cifra del codice e uno zero alla quinta cifra del codice).

6. Campo di osservazione

Le attività economiche che hanno formato oggetto del Censimento dell'industria e dei servizi e che pertanto ne costituiscono il campo di osservazione sono:

- le attività della Divisione 01 (Agricoltura, caccia e relativi servizi), limitatamente ai seguenti gruppi, classi e categorie:

Categoria 01.13.1 - solo le aziende vitivinicole;

(1) Cfr. Istat, «*Classificazione delle attività economiche*», Metodi e Norme, Serie C, n. 11, 1991.

Categoria 01.25.5 - solo per la parte relativa all'allevamento di cani, serpenti, leoni e animali esotici in genere;

Gruppo 01.4 - attività dei servizi connessi all'agricoltura e zootecnia (esclusi i servizi veterinari);

Classe 01.50 - caccia e cattura animali per allevamento e ripopolamento di selvaggina compresi i servizi connessi (escluse caccia e cattura animali annesse ad aziende boschive).

- le attività della Divisione 02 (Silvicoltura e Attività di utilizzazione delle foreste e dei boschi), con esclusione della sola Silvicoltura;

- le attività della Divisione 05 (Pesca, piscicoltura e servizi connessi), con esclusione del solo esercizio di allevamento di pesci in acque dolci annesso ad aziende agricole, che costituisce una parte della Categoria 05.02.2;

- tutte le attività delle Divisioni da 10 a 37 (Estrazione di minerali e Attività manifatturiere di ogni tipo), delle Divisioni 40 e 41 (Produzione e distribuzione di energia elettrica, gas e acqua), della Divisione 45 (Costruzioni), delle Divisioni da 50 a 52 (Commercio all'ingrosso e al dettaglio; Riparazione di autoveicoli, motocicli e di beni personali e per la casa), della Divisione 55 (Alberghi e Ristoranti), delle Divisioni da 60 a 67 (Trasporti, Magazzinaggio e Comunicazioni; Intermediazione monetaria e finanziaria), delle Divisioni da 70 a 74 (Attività immobiliari, Noleggio, Informatica, Ricerca, Altre attività professionali e imprenditoriali); della Divisione 75 (Pubblica Amministrazione e Difesa; Assicurazione sociale obbligatoria) delle Divisioni 80 (Istruzione), 85 (Sanità ed altri servizi sociali) e 90 (Smaltimento dei rifiuti solidi, delle acque di scarico e simili);

- le attività della Divisione 91 (Attività di organizzazioni associative [n.c.a.]), con esclusione della classe 91.31 (attività delle organizzazioni religiose);

- le attività della Divisione 92 (Attività ricreative, culturali e sportive) con esclusione delle «attività prestate da singoli atleti, istruttori, insegnanti, allenatori e simili» (parte della Categoria 92.62.2);

- tutte le attività della Divisione 93 (Altre attività dei servizi).

Tutte le attività economiche sopra menzionate con la sola eccezione della Divisione 75 (Pubblica amministrazione e Difesa; Assicurazione sociale obbligatoria), di parte della Divisione 85 (relativamente alle strutture sanitarie e dei servizi sociali pubblici), nonché le attività della Divisione 91 (Attività di organizzazioni associative [n.c.a.]) costituiscono il campo di osservazione anche dei questionari settoriali.

7. Qualità dei dati

La qualità dell'informazione statistica è uno dei principali obiettivi dell'Istat. A partire dai Censimenti del 1991, l'Istituto si è impegnato a garantire standard qualitativi sempre più alti ed a fornire agli utilizzatori un insieme di indicatori sulla qualità dei dati pubblicati al fine di favorire un uso più corretto degli stessi.

Il perseguimento di tale obiettivo è risultato particolarmente oneroso e complesso per le rilevazioni censuarie (anche se, da un punto di vista logico, il Censimento è assimilabile ad una qualsiasi indagine statistica), a causa della dimensione delle popolazioni e dei relativi archivi di dati, dei legami con molteplici statistiche e per le stesse modalità di rilevazione.

A tale complessità si è tentato di dare soluzione analizzando approfonditamente le operazioni sequenzialmente necessarie al processo produttivo dei dati ed integrando i controlli e le azioni di correzione su singoli segmenti in un complesso unitario ed interdipendente, realizzando cioè un sistema di controllo finalizzato a prevenire, individuare, correggere e valutare gli errori che possono insorgere nelle fasi di progettazione, rilevazione e revisione del Censimento.

Di seguito, viene fornito un quadro riassuntivo di tale sistema, ripercorrendo le singole fasi dell'indagine, analizzando i principali parametri per la valutazione della qualità dei dati, mentre si rimanda ad altre specifiche pubblicazioni per una più esauriente ed analitica documentazione dei singoli controlli e dei risultati prodotti dagli stessi.

FASE DI PROGETTAZIONE

Nella fase di progettazione sono state effettuate le operazioni necessarie a prevenire eventuali inefficienze nella formulazione e nella sequenza dei quesiti del questionario, a correggere i possibili errori nelle norme di rilevazione ed a risolvere eventuali contraddizioni tra i diversi piani di lavoro in cui si articola il Censimento.

In particolare, l'indagine pilota condotta su un campione di 2.421 unità locali, con 1.941 rispondenti, ha permesso di selezionare tra differenti versioni del questionario provvisorio e di rivedere le norme di rilevazione. La versione prescelta è stata quindi resa definitiva, dopo aver apporato gli opportuni cambiamenti ed essere stata analizzata sotto il profilo logico formale.

L'esame delle coerenze tra i piani di rilevazione, codifica e revisione, di compatibilità e correzione, di elaborazione e diffusione dei dati ha permesso di fondere in un sistema integrato le diverse normative e protocolli.

RACCOLTA DEI DATI

Ciascuna delle diverse figure che hanno operato (rispondenti, rilevatori e coordinatori) e delle differenti operazioni effettuate (dall'individuazione delle unità alla compilazione ed al ritiro dei questionari) durante la fase di rilevazione dei dati possono originare errori di vario tipo ed intensità.

Allo scopo di ridurre e prevenire tali errori si è agito da un lato sollecitando la collaborazione dei rispondenti e dall'altro curando in modo particolare l'organizzazione della rete di rilevazione.

Un'importante campagna di informazione ha permesso di raggiungere ampi strati della popolazione investigata, poiché è stata condotta capillarmente, utilizzando diversi mezzi di comunicazione di massa.

Durante la fase di rilevazione sul campo, l'assistenza fornita ai cittadini mediante il «numero verde» o, direttamente, dalle strutture dell'Istituto, per sciogliere eventuali dubbi nella compilazione del questionario ha fortemente contribuito a ridurre l'errore di rilevazione.

I chiarimenti chiesti dai rispondenti costituiscono da un lato una testimonianza della collaborazione dei cittadini (200.000 chiamate in tutto il Paese per il complesso dei Censimenti generali), dall'altro costituiscono un indicatore delle difficoltà riscontrate dai rispondenti nella compilazione del questionario.

L'obiettivo di garantire un soddisfacente standard qualitativo alla rete di rilevazione è stato perseguito operando da un lato sulla selezione e l'addestramento del personale e dall'altro sull'organizzazione delle funzioni di controllo ed assistenza riguardo operazioni sul campo.

Per migliorare la preparazione della rete di rilevazione, e quindi prevenire gli errori dovuti all'inosservanza delle disposizioni e derivanti da inefficienza riguardo al contatto e all'assistenza ai rispondenti, una particolare attenzione è stata posta nella formazione e nell'addestramento dei soggetti operanti ai diversi livelli dell'organizzazione periferica di supervisione e di rilevazione. Sono stati predisposti manuali e videocassette contenenti non soltanto le norme ma anche le modalità più idonee all'approccio con le differenti unità di rilevazione. Le funzioni di controllo e di assistenza sono state assicurate, a livello periferico, dagli Uffici provinciali di Censimento, dagli Uffici comunali di Censimento e dai coordinatori. Questa nuova figura, in particolare, è stata prevista dal D.P.R. 23-7-1991 n. 254 nei comuni con più di 10.000 abitanti. In ambito provinciale, inoltre, hanno operato ispettori dell'Istituto, con il compito di garantire l'osservanza delle norme e fornire assistenza alla rete periferica.

Ai comuni con più di 7.000 abitanti è stato fornito un terminale telematico con il quale, attraverso la rete Videotel, sono stati in grado di colloquiare agevolmente con le strutture centrali. Ciò ha permesso di realizzare, nel corso stesso del processo, un controllo centralizzato della fase di rilevazione dei dati nonché di rispondere tempestivamente ai chiarimenti richiesti dagli uffici comunali e di intervenire in modo rapido ed efficace.

Per ulteriori dettagli su questa ed altre fasi di lavoro, si rinvia al Fascicolo 1 del volume «*La progettazione dei Censimenti 1991*».

FASE DI REVISIONE E CODIFICA

Prima dell'inoltro ai centri di registrazione, i questionari raccolti sono stati sottoposti presso i comuni ad operazioni di revisione e codifica. Al fine di assicurare l'omogeneità ed un adeguato standard qualitativo a tali operazioni, la codifica di alcune risposte aperte (ad esempio l'attività economica, la provincia ed il comune sede dell'unità locale) è stata svolta da personale appositamente istruito, in genere dai coordinatori, come previsto dall'art. 30 del Regolamento di esecuzione del Censimento. Per agevolare la fase di revisione e codifica e per assicurare una omogenea interpretazione delle norme, oltre ai manuali di rilevazione, sono state utilizzate, quale materiale di formazione, anche videocassette contenenti numerose esemplificazioni pratiche. Una prima revisione è stata effettuata dai coordinatori al momento della raccolta dei questionari; controlli quantitativi e qualitativi sono stati condotti dagli uffici comunali prima dell'inoltro dei questionari ai centri di registrazione finalizzati, anche, ad eventuali azioni di ritorno sul campo per perfezionare i risultati censuari.

CONFRONTO TRA I DATI CENSUARI E GLI ELENCHI PROVINCIALI DEL REGISTRO DITTE

Al fine di contenere al massimo gli errori di copertura, l'Istituto ha inviato a tutti i comuni gli elenchi delle ditte operanti sul territorio di competenza ed iscritte presso le Camere di Commercio, Industria e Artigianato, con segnalazione, per ciascuna di esse, del grado di probabilità di esistenza (scarsa, media, alta, altissima) ricavato in base ad alcuni elementi oggettivi di riscontro (pagamento IVA, pagamento bollettino esazione annuale, ecc.). Detti elenchi sono stati integrati con altri in possesso dell'Istat.

FASE DI REGISTRAZIONE

Dopo le operazioni di revisione e codifica, i questionari sono stati registrati su supporto informatico. Tale fase di lavoro è particolarmente delicata nel caso dei censimenti perché dalla qualità della registrazione dipende il numero di ritorni sui documenti cartacei nella successiva fase di controllo e di elaborazione dei dati.

Il complesso dei questionari è stato suddiviso in invii per la registrazione da parte di ditte esterne, presso le quali sono stati effettuati numerosi controlli per verificare la capacità tecnica dichiarata e, successivamente, il rispetto delle norme contrattuali.

Per prevenire gli errori ed agevolare il controllo, è stato utilizzato un sistema di precodifica dei quesiti del questionario (sistema posizionale dei codici), atto a ridurre il verificarsi di sequenze di codici uguali e, quindi, la possibilità di errori dell'operatore. Per controllare, inoltre, l'effettiva presenza di modalità rare è stata adottata per talune variabili un tipo di registrazione (registrazione controllata) che impone all'operatore di controllare e ribattere il valore sospetto e, contemporaneamente, segnala in un apposito campo del record l'effettuazione di tale operazione.

L'accettazione del materiale registrato è stata subordinata ad una procedura di «validazione» posta in essere al momento dell'acquisizione dei supporti informatici (nastri) da parte del Centro Unificato Servizi, struttura predisposta per l'occasione presso l'Istat, la quale poteva rifiutare il nastro, con conseguente obbligo di una nuova lavorazione da parte del centro di registrazione, se non fossero stati rispettati determinati parametri di qualità, fissati contrattualmente.

La procedura prevedeva tre controlli: controllo dei requisiti informatici, controllo quantitativo e controllo qualitativo.

Con il primo controllo, si è effettuata la verifica dei requisiti informatici del file prodotto (quali ad esempio la lunghezza dei vari tipi record) e la compatibilità della registrazione con le caratteristiche dell'hardware usato dall'Istituto.

Con il secondo, è stata verificata l'uguaglianza tra il numero di questionari rilevati ed inviati alla ditta e quello contenuto nel file. A tale scopo, sono state utilizzate le informazioni riportate nei documenti di distinta che accompagnavano il materiale cartaceo (dai comuni al centro di registrazione e da questo all'Istat) ed i dati di consistenza a livello di singolo comune forniti direttamente all'Istituto dagli Uffici comunali di Censimento.

Con il terzo controllo, infine, si è verificata la corrispondenza, su base campionaria, delle informazioni registrate dall'Istat con quelle registrate dalla ditta esterna. In particolare per ogni invio è stato selezionato un campione di modelli che sono stati nuovamente registrati dalla struttura interna Istat ed i record del file così ottenuto sono stati accoppiati, mediante codici identificativi, con

quelli originariamente selezionati dal nastro fornito dalla ditta esterna. Dal confronto tra le due registrazioni è stato calcolato l'errore medio di registrazione come rapporto tra il numero di byte differenti riscontrati in ogni coppia di record ed il numero complessivo di byte. Tale errore medio, calcolato su un campione di questionari, non può essere confrontato con l'errore ammissibile (pari al 5 per mille) ma deve essere comparato con una soglia di accettazione fissata in funzione della numerosità del campione, del rischio del committente (ovvero la probabilità di accettare un file con un errore medio non tollerabile) e del rischio del fornitore (ovvero la probabilità di vedersi rifiutare un file con un errore medio tollerabile).

Nel prospetto 2 è riportato il numero di record registrati presso il Centro Unificato Servizi, il relativo numero di battute utili e l'errore medio calcolato.

Prospetto 2 – Esito dei controlli in fase di registrazione

DESCRIZIONE	Valori
Totale record controllati	416
Totale battute controllate	40.782
Errore medio campionario in byte (per mille)	8,1

FASE DI CONTROLLO E CORREZIONE

I singoli invii, una volta accettati, sono stati sottoposti ad una procedura di controllo e correzione dei dati. Tale procedura è risultata abbastanza complessa sia per il numero di questionari da esaminare sia per la necessità di verificare eventuali relazioni esistenti tra di essi e sia, infine, per la delicatezza delle correzioni da apportare. Infatti una procedura di verifica e correzione dei dati deve rispettare le sequenze di tipo logico e le sequenze di tipo sostanziale dovute al fatto che le informazioni non sono messe tutte sullo stesso piano ma sono distinte a seconda della loro importanza riguardo ai fini che il rilievo censimentale si propone.

La sequenza di operazioni che sono state effettuate sui dati provenienti dalla registrazione esterna può essere concettualmente suddivisa nei seguenti controlli, ai quali potevano conseguire azioni di correzione di tipo diverso:

- controllo quantitativo delle unità;
- controllo delle notizie identificative del tipo record e del questionario;
- ricostruzione dei questionari delle unità locali a partire dai tipi record;
- accoppiamento dei fogli anagrafici ai questionari generali;
- accoppiamento dei questionari generali ai questionari settoriali,
- ricostruzione delle imprese e delle istituzioni plurilocalizzate;
- controllo di copertura delle imprese e delle istituzioni:
- controllo delle notizie fondamentali delle imprese, delle istituzioni e delle unità locali;
- analisi delle mancate risposte;
- controllo qualitativo delle notizie relative alle imprese ed alle istituzioni;
- controllo qualitativo delle notizie relative alle unità locali;
- imputazione dei dati mancati o incompatibili;
- tavole di verifica.

Il controllo quantitativo

Il primo controllo effettuato è stato quello del riscontro quantitativo del numero di questionari effettivamente registrati. Ciò è stato possibile sulla base della documentazione prevista per il ritiro e la consegna dei questionari (fra Comuni, Centri di registrazione, Istat). Il secondo controllo quantitativo è stato effettuato utilizzando fonti esterne all'Istat e lo schedario «SIRIO», implementato in Istat dopo il Censimento del 1981 per le imprese con 10 addetti ed oltre. Quest'ultimo controllo si prefigura come un'analisi di copertura dell'operazione censuaria e non come un semplice controllo del materiale registrato.

Il controllo delle notizie identificative

I questionari utilizzati nella raccolta dei dati sono stati trasposti su supporto informatico nei seguenti cinque tipi record:

- Notizie anagrafiche sull'impresa o istituzione e sull'unità locale,
- Notizie sull'impresa o istituzione e prime notizie sull'unità locale,
- Notizie sugli addetti dell'unità locale di impresa o istituzione,
- Altre notizie sull'unità locale di impresa,
- Altre notizie sull'unità locale di istituzione.

Un insieme di codici identificativi (provincia, comune, sezione, numero pacco, numeri progressivi provvisorio e definitivo e codice fiscale) hanno reso possibile la ricostituzione del questionario nonché l'individuazione del modello cartaceo.

Controlli preliminari hanno riguardato le sole notizie identificative del questionario e dell'impresa o istituzione sempre per garantire l'esatta ricomposizione del questionario.

Il codice fiscale, richiesto per la prima volta, è risultato determinante ai fini della ricostruzione delle imprese essendo identico per tutte le unità locali dipendenti da una stessa impresa. Non altrettanto si può dire per le istituzioni, in quanto le corrispondenti unità locali possono disporre e utilizzare ciascuna un proprio codice fiscale (scuole, ospedali ecc.) ovvero il codice fiscale può essere utilizzato da più realtà economiche (esempio tipico sono le aziende municipalizzate che hanno lo stesso codice fiscale dei comuni).

Prospetto 3 – Esito dei controlli delle notizie identificative

TIPO DI ERRORE	Percentuale di errore
Codice fiscale	17,1
Codice di comune	—
Sezione di Censimento	0,7
Numero definitivo di questionario	0,4
Questionario doppione	—

Come si può osservare dal prospetto 3, vi è un'alta incidenza di errori nel codice fiscale e ciò è imputabile sia alla errata o omessa trascrizione sul modello da parte dei rispondenti sia alla registrazione (16 byte alfanumerici).

Per la correzione di alcuni di tali dati (codice fiscale, ubicazione dell'unità locale o della sede dell'impresa) si è fatto ricorso al Sistema Informativo del Censimento dell'Industria e dei Servizi (SICIS), per altri al supporto cartaceo.

Il SICIS è composto da un insieme di quattro archivi nazionali delle imprese (Istat - SIRIO; Ministero delle Finanze; Inps; Camere di commercio - Registro Ditte) e da circa cinquanta subarchivi, riferiti a imprese e istituzioni (banche, assicurazioni, scuole, unità sanitarie, ecc...) costituiti in Istat per l'occasione, al fine di consentire il controllo dei dati censuari.

Ricostruzione dei questionari delle unità locali e ricostruzione delle imprese e delle istituzioni plurilocalizzate

Com'è stato ricordato, il Censimento del 1991 si caratterizza per la rilevazione delle imprese e delle istituzioni (rilevate nel 1981 soltanto a livello di unità locale) e per la rilevazione delle caratteristiche strutturali delle imprese di media e grande dimensione, eseguita con l'ausilio del questionario denominato *settoriale*.

Inoltre, le procedure poste in atto per garantire la segretezza delle informazioni statistiche raccolte prevedevano la registrazione separata delle notizie anagrafiche da quelle propriamente statistiche, per cui, in sede di controllo ed elaborazione, si è dovuto procedere alla ricostruzione del questionario generale.

Per le unità locali per le quali è stato compilato il questionario settoriale, è stato necessario procedere anche all'aggancio dei due questionari, per verificare la corrispondenza di talune risposte ed eventualmente per integrare correttamente quelle mancanti (ubicazione dell'unità locale, codice di attività economica, numero di addetti dell'unità locale e dell'impresa ecc.).

Quest'ultima fase, aggancio del questionario generale al questionario settoriale, si è rivelata piuttosto laboriosa in quanto i due questionari, relativi ad una stessa unità locale, sono stati compilati in due sedi diverse: il primo nella sede dell'unità locale ed il secondo nella sede dell'impresa. Per questo accoppiamento sono state necessarie puntuali e precise correzioni dei codici di aggancio (costituiti dal codice fiscale, dai codici di provincia e comune sede dell'impresa, dai codici di provincia e comune sede dell'unità locale ed anche, quando necessario, dal codice di avviamento postale al fine dell'individuazione del quartiere allorché uno stesso comune erano presenti più unità locali, dal codice di sezione di Censimento per le imprese).

In sintesi, si è proceduto ad un triplice accoppiamento orizzontale: lembo del questionario con notizie anagrafiche, questionario generale e questionario settoriale; ed ad un accoppiamento verticale, per ricongiungere, a parità di codice fiscale, tutte le unità locali appartenenti ad una stessa impresa.

Nel prospetto 4 sono riportate le percentuali di errore riscontrate per la provincia di Viterbo in questa fase: l'accoppiamento parziale è causato dall'errore presente in alcuni codici che non hanno garantito il perfetto accoppiamento tra il questionario generale e quello settoriale; il mancato accoppiamento è causato dall'errore presente nel codice fiscale o in tutti i codici necessari all'accoppiamento o, infine, dalla mancanza del questionario settoriale o di quello generale; il terzo tipo di errore è dovuto alla errata composizione dell'impresa o dell'istituzione, a causa della mancanza di una o più unità locali dovuta a errore nel codice fiscale, o mancata rilevazione delle unità stesse o, infine, alla errata registrazione del numero di unità locali dipendenti, dichiarato dalla sede.

Prospetto 4 – Errori riscontrati nella fase di ricostruzione dei questionari delle unità locali e delle imprese plurilocalizzate

TIPO DI ERRORE	Percentuale di errore
Accoppiamenti parziali	1,2
Mancati accoppiamenti	35,8
Errata composizione dell'impresa o istituzione	1,8

Dopo la ricostruzione di un unico record per ogni unità locale, e di un insieme completo di record di unità locali per ogni impresa o istituzione plurilocalizzate, si è proceduto alla verifica del numero di addetti dichiarati dalla sede dell'impresa o istituzione e da tutte le unità locali di cui l'impresa o istituzione è composta. Tale controllo verticale è stato preceduto da un controllo orizzontale atto a verificare la corrispondenza della somma degli addetti per posizione professionale con il totale degli addetti presenti nell'unità locale e, nel caso delle imprese medio grandi, con il numero di addetti che la sede dell'impresa aveva dichiarato, per quella unità locale, nel questionario settoriale.

Il controllo della copertura

La fase di accoppiamento dei questionari generali con i questionari settoriali ha costituito un ulteriore controllo della copertura dal momento che l'esistenza dei questionari settoriali era stata verificata, anche se limitatamente alle imprese con oltre 200 addetti, con l'ausilio dello schedario SIRIO sulle imprese gestito dall'Istat (2). Per il controllo della copertura delle istituzioni, invece, sono stati predisposti, prima delle operazioni censuarie, un insieme di 50 archivi contenenti gli elenchi delle principali istituzioni presenti sul territorio (ministeri, scuole, USL, preture, ecc.).

Il controllo delle notizie fondamentali

Nel controllo delle notizie rilevate con il Censimento è stata data la priorità ai quattro caratteri ritenuti fondamentali: l'attività economica, la forma giuridica, gli addetti e l'iscrizione all'artigianato.

La codifica dell'attività economica delle imprese, effettuata dai revisori comunali, è stata confrontata con quella presente negli altri archivi sulle imprese (SICIS), che contengono la stessa informazione e precisamente quelli di:

- Istat (SIRIO);
- Ministero delle Finanze;
- Inps;
- Camere di commercio (Registro Ditte).

(2) Cfr. Istat, «7° Censimento dell'industria e dei servizi - Caratteristiche strutturali delle imprese di media e grande dimensione», 1993.

I sei archivi, compreso quello del Censimento settoriale e quello del Censimento generale, sono stati accoppiati sulla base del codice fiscale delle imprese e, per ognuno di essi, è stata calcolata la frequenza delle codifiche coincidenti. Sulla base di tale frequenza è stata stimata la probabilità di errore relativamente alla codificazione dell'attività economica associata ai singoli archivi. Per ogni impresa, quindi, sono state stimate le probabilità composte di errore per ciascuna codifica presente ed è stata scelta quella con la minore probabilità, considerandola come «codifica ottimale». Nei casi in cui, a livello delle prime due cifre della codifica e per le imprese di media e grande dimensione, si è riscontrata una differenza tra la codifica presente nel questionario del Censimento generale e la «codifica ottimale» si è proceduto alla verifica della descrizione dell'attività dichiarata sul questionario. Sempre con riferimento alle imprese, una procedura simile è stata adottata per il controllo della forma giuridica e del numero totale degli addetti. In particolare quest'ultimo è stato confrontato con la media del numero di addetti desunta dai vari archivi deprimendo i valori eccentrici (media dei logaritmi); nel caso di discordanza elevata, si è fatto ricorso ai questionari ovvero ad accertamenti diretti presso le imprese.

L'iscrizione all'albo degli artigiani dichiarata sui questionari è stata controllata con l'analoga informazione contenuta negli archivi dell'Inps e del Registro Ditte.

Per quanto riguarda le istituzioni, la verifica del codice di attività attribuito dai revisori comunali, nonché della forma giuridica e del numero degli addetti, è stata effettuata, per tutte le unità locali censite, mediante confronto con gli archivi delle istituzioni contenute nel SICIS. Nei casi di discordanza si è fatto ricorso a controlli diretti sui questionari o presso le Istituzioni.

Le codifiche dell'attività economica, della forma giuridica, di iscrizione all'albo degli artigiani ed il totale degli addetti all'impresa o istituzione sono stati inseriti in un unico file per essere corretti dopo la verifica delle incompatibilità interne dei questionari.

Il controllo delle altre notizie

Successivamente alla correzione dei dati identificativi e di quelli considerati fondamentali, si è proceduto alla verifica delle incompatibilità, presenti in ciascun questionario, che è stata effettuata diversamente per le variabili quantitative e quelle qualitative.

Per le prime sono stati ricercati i valori anomali mediante raffronto con i valori medi che caratterizzavano le singole variabili; per le seconde, invece, sono stati evidenziati i valori fuori campo di osservazione e quelli che causavano incompatibilità con le risposte presenti in altri quesiti.

Prima di procedere alla ricostruzione delle mancate risposte, è stata verificata l'entità delle stesse per ciascun quesito e si è deciso di non intervenire con alcuna correzione nei casi in cui tale percentuale fosse risultata elevata, lasciando in questi casi l'indicazione di mancata risposta.

Attraverso un dettagliato elenco di regole di compatibilità, sono state individuate le variabili qualitative contenenti valori fuori campo di osservazione o incompatibilità con valori presenti per altre variabili.

Le variabili per le quali è stata segnalata la presenza di un valore non compatibile sono state distinte in tre tipi, a seconda del criterio di correzione da adottare: imputazione deterministica, imputazione non deterministica e imputazione stocastica con donatore.

L'imputazione deterministica è stata limitata a quelle variabili che non superavano le regole di compatibilità e per le quali risultava immediata la determinazione del valore «vero» da imputare. Tale tipo di imputazione è stata adottata in presenza di errori sistematici come: l'assenza del codice di attività dell'impresa in presenza di quello dell'unità locale o viceversa, l'assenza di un totale o di un imprenditore; gli errori che emergono dal non rispetto delle regole formali, ovvero di quelle regole con le quali è controllata la corretta compilazione del questionario nelle sue sequenze logiche.

Nel prospetto 5 sono riportate le percentuali di correzioni deterministiche effettuate con riferimento ai questionari compilati nella provincia di Viterbo (in particolare la correzione dell'imprenditore è dovuta alla riclassificazione dei soci in imprenditori e coadiuvanti, mentre l'imposizione ex novo dell'imprenditore è stata effettuata quando in un'impresa questo non risultava presente).

Prospetto 5 – Frequenza di imputazione deterministica per alcuni principali tipi di errore.

PRINCIPALI TIPI DI ERRORE	Frequenza (%)
Forma giuridica	2,0
Attività economica dell'impresa o istituzione	0,6
Attività economica dell'unità locale	0,9
Correzione dell'imprenditore	6,1
Imposizione dell'imprenditore	4,5
Assenza del numero totale di addetti all'unità locale	3,6
Assenza del numero totale di addetti all'impresa o istituzione	3,0

Nel prospetto 6 sono riportate, invece, le percentuali di errori corretti ricorrendo alle informazioni del SICIS se l'errore era stato già evidenziato, come descritto in precedenza, oppure ricorrendo direttamente ai questionari.

Prospetto 6 – Frequenza di imputazione non deterministica per alcuni principali tipi di errore

PRINCIPALI TIPI DI ERRORE	Frequenza (%)
Forma giuridica	0,6
Attività economica dell'impresa o istituzione	4,4
Attività economica dell'unità locale	3,8
Totale addetti all'unità locale	1,4
Totale addetti all'impresa o istituzione	7,5

L'imputazione stocastica con donatore è stata utilizzata in tutti i casi in cui le regole sostanziali risultavano fallite e per le quali non fosse immediato conoscere il valore «vero».

Per le variabili qualitative da correggere con criteri stocastici, e per le variabili quantitative che presentavano valori anomali, azzerati in seguito all'analisi della distribuzione delle variabili, è stata adottata la procedura di imputazione con il metodo del donatore con distanza minima, realizzata per la prima volta in Istat, per la messa a punto dei dati del Censimento 1991.

L'intero file formato dai questionari di unità locali sedi di impresa o di istituzione o di semplici unità locali è stato suddiviso in un file contenente soltanto i record «errati» e un altro contenente i soli record «esatti».

La ricerca del record «esatto» da cui prelevare l'informazione mancante è stata effettuata sulla base di una funzione di distanza. Come donatore è stato scelto il record con distanza minima dal record «errato», in modo da ricostruire l'informazione mancante con l'ausilio del record che fosse il più possibile simile al record contenente l'errore.

Più precisamente, il record donatore è stato individuato sulla base di una funzione di distanze ponderate, misurate su alcune variabili covariate della variabile da imputare.

Più precisamente le variabili presenti nel questionario sono state distinte in tre gruppi: variabili di strato, variabili di matching, variabili da imputare, individuando come variabili di strato e di matching quelle statisticamente legate (covariate) alla variabile da imputare.

Le variabili di strato introdotte per calcolare la distanza tra il record errato e quelli esatti, sono le seguenti:

- tipo di questionario
 - questionario generale di impresa
 - questionario generale di istituzione
- tipo di unità locale
 - unità locale sede di impresa o istituzione
 - unità locale non sede di impresa o istituzione
- attività economica
 - classificazione per gruppi di attività economica (prime tre cifre della codifica);
- grandi classi dimensionali di addetti
 - piccole e medie imprese o istituzioni (da 1 a 49 addetti)
 - grandi imprese o istituzioni (50 addetti e più).

Altre variabili di strato sono state inserite successivamente soltanto per alcuni tipi di variabili da correggere: ad esempio per le notizie retrospettive dell'impresa relative al 1990, la scelta del donatore non poteva che cadere su un'impresa esistente nel 1990.

Le variabili di matching utilizzate per definire la funzione di distanza variano a seconda della variabile da imputare e sono state scelte tra le seguenti:

- numero di addetti;
- classe di addetti:
 - 1 addetto,
 - 2 addetti,
 - da 3 a 5 addetti,
 - da 6 a 9 addetti,
 - da 10 a 19 addetti,
 - da 20 a 49 addetti,
 - da 50 a 99 addetti,

- da 100 a 199 addetti,
- da 200 a 499 addetti,
- da 500 a 999 addetti,
- 1000 addetti e più;
- classe di unità locali;
- province di appartenenza;
- classificazione per categorie delle attività economiche;
- tipo di unità locale (amministrativa o operativa).

Le variabili da imputare, per le quali sono state definite le stesse variabili di strato e di matching, sono state raggruppate al fine di procedere ad una imputazione congiunta di più errori senza ripetere la ricerca del donatore più vicino.

Il record donatore è stato utilizzato solo dopo aver superato due ulteriori controlli:

- che la distanza ponderata non risultasse superiore alla distanza massima assunta come tollerabile;
- che il record candidato non fosse stato utilizzato più di tre volte.

I record errati per i quali non è stato possibile trovare un donatore con distanza inferiore al limite tollerato, sono stati corretti in modo non automatico.

Prospetto 7 – Frequenza di imputazione da donatore per alcuni principali tipi di errore

PRINCIPALI TIPI DI ERRORE	Frequenza (%)
Possesso di unità locali all'estero	0,1
Effettuazione diretta di importazioni o di esportazioni	4,4
Consorzio o associazione con altre imprese o istituzioni	3,0
Disponibilità di attrezzature informatiche	3,0
Utilizzazione di beni in leasing	3,6

LE TAVOLE DI VERIFICA

Prima di rendere definitivi i dati per la pubblicazione, è stata predisposta una serie di tavole di verifica al fine di accertare la qualità delle informazioni prodotte.

Le tipologie di controllo possono essere ricondotte a due: controllo di coerenza interna di ciascuna tabella e verifica di coerenza tra tavole diverse. In quest'ultimo caso, sono state esplicitate le relazioni più significative tra aggregati ed indicatori che compaiono in più tavole, per verificarne appunto le condizioni di coerenza (relazioni di uguale, maggiore, minore; somma o differenza di aggregati parziali ecc.).

8. Il piano di diffusione dei risultati

Con il piano di diffusione dei risultati definitivi del 7° Censimento generale dell'industria e dei servizi si è inteso valorizzare, nella misura maggiore possibile, il contenuto informativo dei dati rilevati, garantendo in ogni caso il tradizionale dettaglio dell'informazione per la confrontabilità con i precedenti Censimenti.

Il piano delle pubblicazioni risulta così articolato:

LA PROGETTAZIONE DEI CENSIMENTI

1. Basi territoriali, organizzazione, campagna di informazione, piano dei controlli;
2. Censimento della popolazione: il piano della rilevazione;
3. Censimento dell'industria e dei servizi: il piano della rilevazione;
4. I documenti.

Nel volume, suddiviso nei 4 fascicoli sopracitati, sono illustrati gli aspetti fondamentali di progettazione, tecnica di indagine e piano dei controlli dei due censimenti. È presente una parte di documentazione (circolari, leggi, ecc.) utile ai fini di una ricostruzione completa dell'impostazione dei Censimenti.

RISULTATI PROVINCIALI E COMUNALI SULLE IMPRESE, SULLE ISTITUZIONI E SULLE UNITÀ LOCALI - DATI PROVVISORI

Il volume contiene i dati provvisori, comunali e provinciali, relativi alle imprese, alle istituzioni e alle unità locali. I dati sono presentati secondo grandi raggruppamenti di attività economica e secondo le classificazioni tipologiche dei Comuni.

INDUSTRIA E SERVIZI - CARATTERISTICHE STRUTTURALI DELLE IMPRESE DI MEDIA E GRANDE DIMENSIONE - DATI PROVVISORI

Il volume riporta i dati desunti dai questionari settoriali di Censimento relativi alle imprese industriali con 10 addetti e più e alle imprese dei servizi con 6 addetti e più. Le tavole in esso contenute forniscono un'immagine delle principali caratteristiche strutturali rilevate e sono suddivise in tre parti: nella prima si approfondisce l'analisi sulla struttura delle imprese, nella seconda quella delle unità locali e nella terza sono presentati alcuni risultati a livello provinciale.

IMPRESE, ISTITUZIONI E UNITÀ LOCALI

1. Fascicoli provinciali (95);
2. Fascicoli regionali (20);
3. Fascicolo nazionale.

I volumi, disponibili anche su supporto informatico (floppy disk), contengono i dati relativi alle principali caratteristiche strutturali delle imprese, delle istituzioni e delle unità locali, forniti a livello territoriale dettagliato.

ATLANTE TEMATICO DEMOGRAFICO ED ECONOMICO

Il volume, attraverso cartogrammi ed altre rappresentazioni grafiche, fornisce una visione sintetica delle caratteristiche dei fenomeni demografici, sociali ed economici al livello delle principali suddivisioni territoriali. Il confronto fra i diversi cartogrammi consente di cogliere i legami fra i vari fenomeni considerati sul territorio.

VOLUMI SETTORIALI

I volumi presentano un'ampia documentazione relativa alle principali caratteristiche delle unità rilevate dal Censimento, con riferimento ai settori economici più significativi.

I CONTROLLI DI QUALITÀ

Nel volume sono riportati gli aspetti fondamentali dell'analisi svolta riguardo al controllo di qualità sui Censimenti, i risultati di tali controlli relativamente alle principali fasi di lavorazione e per tipologia di errore. In particolare, sono evidenziati i dati e le valutazioni rispetto alle fasi di registrazione e di elaborazione dei dati e le informazioni desunte dall'indagine di qualità e dalle indagini di copertura.

ULTERIORI FORME DI DIFFUSIONE

Allo scopo di favorire un'ampia utilizzazione dei dati raccolti con il Censimento, ulteriori forme di diffusione saranno costituite dalle banche dati dell'Istat e da tavole che, anche se non destinate alla pubblicazione, sono state elaborate e sono disponibili a richiesta dei singoli utenti (vedi Appendice A). Le richieste vanno inoltrate all'Istituto Nazionale di Statistica - Dipartimento Diffusione e Banche Dati - Via Cesare Balbo, 16 - 00184 Roma.

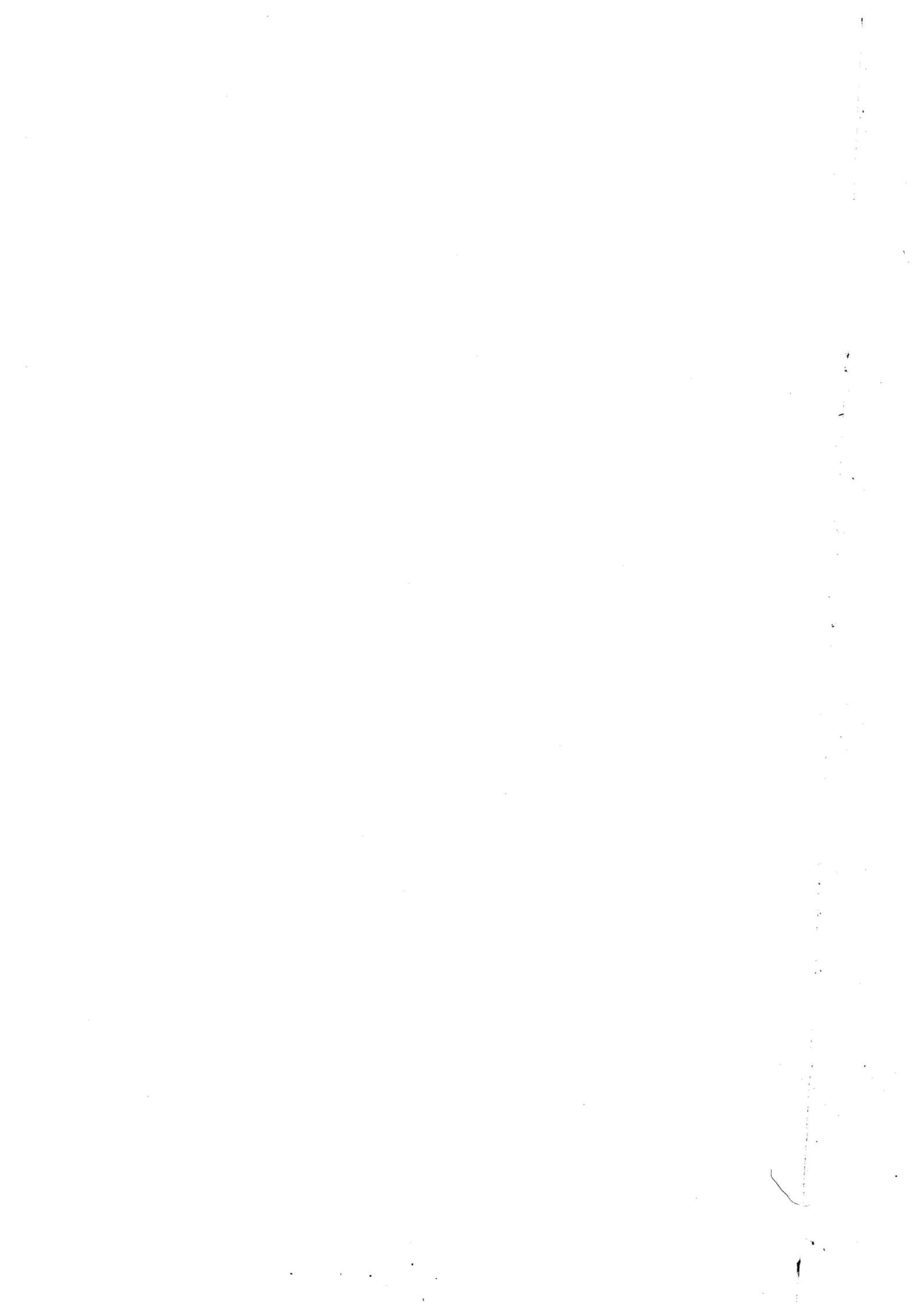

Definizioni

Impresa

Ai fini del Censimento, per impresa si intende «l'organizzazione di una attività economica esercitata con carattere professionale al fine della produzione di beni o per la prestazione di servizi destinabili alla vendita».

Le imprese possono essere «unilocalizzate», costituite, cioè, da una sola unità locale, (che coincide, pertanto, con la sede dell'impresa) o «plurilocalizzate», costituite da due o più unità locali, delle quali una coincidente con la sede dell'impresa e l'altra (o le altre) situata nello stesso comune e/o in comune diverso (della stessa provincia o anche di altra provincia) (3).

I dati riportati nel presente fascicolo fanno riferimento a tutte le imprese, ivi comprese quelle che svolgevano la propria attività in forma artigianale ed ambulante.

Istituzione

Per istituzione si intende «una unità che ha una contabilità completa ed una autonomia di decisione, la cui funzione principale è quella di produrre beni e servizi non destinabili alla vendita, finanziandosi prevalentemente o mediante prelevamenti obbligatori effettuati presso tutte le altre unità istituzionali dell'economia, cioè famiglie e imprese (Istituzioni dell'Amministrazione pubblica), o mediante versamenti volontari delle famiglie e/o dei soggetti che si sono organizzati per la gestione di un interesse comune (istituzione sociale privata)». Tale definizione è il frutto delle analisi svolte dalla «Commissione di studio incaricata di formulare proposte in merito agli aspetti tecnici e metodologici del 7° Censimento generale dell'industria e dei servizi» e rappresenta il tentativo più approfondito svolto in Italia per inquadrare in maniera chiara ed univoca un concetto ed una realtà economica per molti versi indefiniti.

Unità locale di impresa e di istituzione

Per unità locale deve intendersi «il luogo variamente denominato (stabilimento, laboratorio, negozio, officina, ristorante, albergo, bar, ufficio, agenzia, magazzino, studio professionale, abitazione, scuola, ospedale, dogana, esattoria, intendenza, ecc.) in cui si realizza la produzione di beni o nel quale si svolge o si organizza la prestazione di servizi destinabili o non destinabili alla vendita». In base a questa definizione ogni impianto o corpo d'impianti fisicamente individuato, in cui si svolge una qualsiasi attività economica costituisce, di norma, un'unità locale. Di conse-

(3) Cfr. Istat, «La progettazione dei Censimenti 1991 - Fascicolo 3 - Censimento dell'industria e dei servizi. Il piano di rilevazione», 1993.

guenza, tutto ciò che è materialmente situato nell'ambito di una unità locale viene considerato come parte integrante dell'unità stessa, anche se trattasi di impianto e attrezzature destinati ad uffici direttivi, tecnici o amministrativi, oppure destinati all'esercizio di attività differenti da quella principale e che si svolgono nella unità locale considerata.

Viene, in sostanza, confermata la definizione del 1981, in conformità con l'atteggiamento adottato nell'ambito della Comunità Economica Europea. Con la precisazione che trattasi di servizi «destinabili o non destinabili alla vendita», pertanto la definizione si rende valida sia per le unità locali gestite da imprese che da istituzioni. In altri termini il concetto di unità locale adottato nel 1981 è stato esteso anche a tipologie tipiche delle istituzioni quali ad esempio la dogana, l'esattoria ecc.

L'unità locale si distingue in:

- *Unità locale operativa*, costituita dall'unità ove si attua la produzione di beni, o la prestazione di servizi, destinabili o non destinabili alla vendita, variamente denominata secondo le consuetudini ed il tipo di attività economica (stabilimento, laboratorio, negozio, officina, ristorante, albergo, bar, agenzia, studio professionale, abitazione, magazzino, scuola, ospedale, dogana, intendenza, ecc.);

- *Unità locale amministrativo-gestionale* che è l'unità, purché fisicamente o funzionalmente distinta da altra unità locale operativa, costituita dalla sede d'impresa/istituzione o dagli uffici direttivi, amministrativi e tecnici ove si attuano attività inerenti all'organizzazione, alla gestione finanziaria, alla formazione del personale, alla contabilità, all'elaborazione dei dati, ecc.

A differenza del 1981, si è voluto dare una definizione più ampia alle unità locali amministrative in considerazione anche della notevole importanza che attualmente riveste il problema della gestione delle imprese/istituzioni e in generale dello sviluppo delle attività di servizio al loro interno. Il Censimento attribuisce a questo tipo di unità locale l'attività economica prevalente dell'impresa/istituzione da cui dipende.

Qualora la suddetta attività a carattere amministrativo di supporto alla gestione (organizzazione, gestione finanziaria, consulenza legale e commerciale, formazione del personale, contabilità, elaborazione dati, ecc.) e le attività di produzione (di beni o di servizi) di una impresa o di una istituzione vengano svolte in luoghi fisicamente diversi o, pur coesistendo, con modalità funzionalmente distinte (nel senso che hanno gestione completamente separata per cui, tra l'altro, il personale a esse adibito non è intercambiabile), si è in presenza di due unità locali della stessa impresa o istituzione e quella di supporto alla gestione viene detta «unità locale amministrativo-gestionale».

Un esempio di due unità locali, non fisicamente ma funzionalmente distinte può essere rappresentato da una agenzia di credito (unità locale operativa) ubicata nello stesso edificio in cui è situata la sede centrale (unità locale amministrativa gestionale) dell'impresa bancaria da cui l'agenzia dipende.

Con riferimento ad alcune attività economiche ed in analogia ai criteri di norma seguiti in occasione del Censimento economico del 1981, è reso necessario, ai fini pratici della rilevazione, adottare il concetto di unità locale operativa a *carattere comunale*. Con tale dizione si intende «l'insieme degli impianti, delle attrezzature, degli addetti, ecc., che, situati in più punti fisicamente distinti del territorio di uno stesso comune, fanno capo a una stessa impresa».

Di seguito si fornisce l'elenco delle attività per le quali viene adottato il concetto di l'unità locale operativa a carattere comunale:

- nel campo delle aziende di utilizzazione delle foreste e dei boschi (categoria 02.01.1), come unità locale è considerato l'insieme dei luoghi di abbattimento e segazione dipendenti da una stessa impresa e situati in uno stesso comune;

- nel campo dell'industria della pesca, piscicoltura e servizi connessi (divisione 05), come unità locale è considerato il complesso delle attrezzature e degli impianti dipendenti da una stessa impresa esistenti in uno stesso comune;

- nel campo delle industrie estrattive (divisioni 10, 11, 12, 13 e 14), come unità locale è considerato:

- nel caso di pozzi minerari, il complesso dei pozzi compresi in un'unica concessione mineraria e situati in uno stesso comune;

- nel caso di cave, il complesso delle cave facenti capo ad una stessa impresa e situate in uno stesso comune;

- nel campo delle costruzioni (divisione 45), come unità locale deve essere considerato il complesso dei cantieri dipendenti da una stessa impresa e situati in uno stesso comune. Qualora il cantiere installato in un comune estenda l'attività anche nel territorio di altri comuni come nel caso, ad esempio, di imprese che esplicano attività nel campo di lavori stradali, di bonifica, sistemazioni idrauliche, ecc. il complesso degli impianti e servizi è considerato con riferimento al comune dove sono installate le attrezzature principali;

- nel campo dei trasporti terrestri e trasporti mediante condotte (divisione 60), dei trasporti marittimi e per vie d'acqua (divisione 61), dei trasporti aerei (divisione 62), come unità locale è considerato il complesso dei servizi di esercizio gestiti da una stessa impresa o ente in uno stesso comune, intendendo per servizi di esercizio gli impianti, le attrezzature, ecc., funzionanti nell'ambito di uno stesso comune;

- nel campo delle comunicazioni, per quanto riguarda le telecomunicazioni (gruppo 64.2), come unità locale è considerato il complesso dei servizi di esercizio gestiti da una stessa impresa o ente in uno stesso comune, intendendo per servizi di esercizio gli impianti, le attrezzature, ecc., funzionanti nell'ambito di uno stesso comune;

- nel campo dei servizi per quanto riguarda le attività radiotelevisive (gruppo 92.2), come unità locale è considerato il complesso delle attrezzature, degli impianti, ecc., gestiti da una stessa impresa o ente e funzionanti nell'ambito dello stesso comune.

Alla luce delle definizioni e degli esempi riportati in precedenza, l'individuazione delle unità locali risulta, nella maggior parte dei casi, abbastanza agevole.

Tuttavia, alcune attività economiche particolari possono presentare difficoltà di individuazione. Nel seguito, si evidenziano le decisioni prese in merito ad alcune principali casistiche:

- nel campo dell'esercizio e noleggio di mezzi e di macchine agricole per conto terzi, con personale (categoria 01.41.1), come unità locale viene considerato il singolo deposito di macchine agricole;

- nel campo della produzione e distribuzione di energia elettrica (gruppo 40.1), come unità locale viene considerata non solo la singola centrale elettrica ma anche la singola stazione elet-

trica (di trasformazione, di smistamento, ecc.) anche se «funzionalmente» collegata a una centrale elettrica, purché stabilmente presidiata da almeno una persona;

- nel campo del commercio, per quanto riguarda il servizio di distribuzione stradale di carburanti e lubrificanti (gruppo 50.5), come unità locale viene considerato ciascun «punto vendita» per la distribuzione di carburante, anche se questo costituisce attività accessoria di altra unità locale (garage, officina, ecc.);

- nel campo della gestione delle mense (classe 55.51) e della fornitura di pasti preparati (classe 55.52), come unità locale operativa viene considerato ogni singolo luogo dove l'impresa gestisce con proprio personale impianti e attrezzature per la distribuzione di pasti (preparati in loco o altrove) in mense aziendali, scolastiche, ecc., oppure per la fornitura di pasti preparati a compagnie di trasporto o a domicilio (per banchetti e simili);

- nel caso di posteggi stradali (parte della classe 63.21), ciascun posteggio viene considerato una unità locale a sé stante. Ai fini del Censimento sono presi in considerazione solo i posteggi a pagamento gestiti dall'Automobile Club d'Italia (ACI), da altri enti o da cooperative autorizzate;

- per quanto riguarda l'attività delle poste nazionali (classe 64.11), come unità locale viene considerato il singolo ufficio postale, telegrafico o simili;

- per l'attività di vigilanza privata (categoria 74.60.1) e per l'attività di pulizie e manutenzione industriale (categoria 74.70.1), come unità locale operativa viene considerata ogni singola sede cui fanno capo, amministrativamente o funzionalmente, persone e attrezzature dell'impresa operanti presso unità locali di altre imprese o istituzioni oppure presso fabbricati di civile abitazione. Non costituiscono quindi unità locali dell'impresa che eroga tali servizi i locali (stanze, magazzini, ecc.) eventualmente messi a disposizione da coloro ai quali il servizio viene prestato e utilizzati dal personale dell'impresa come spogliatoi o ripostigli per attrezzature o simili. In particolare, detto personale dell'impresa è incluso tra gli addetti dell'unità locale cui esso fa capo funzionalmente o amministrativamente, ancorché questa si trovi in altro comune;

- per quanto riguarda i depositi/magazzini o altri luoghi simili, essi non sono stati censiti come unità locali se non presidiati da almeno una persona.

Anche l'individuazione delle unità locali di istituzione non presenta, di norma, eccessive difficoltà. Tuttavia, in base alle definizioni adottate per il Censimento, vi sono dei casi in cui non è agevole stabilire qual'è la sede centrale di istituzione dalla quale l'unità locale dipende.

Ecco alcuni esempi:

- nel campo della «sanità pubblica» ciascun complesso ospedaliero, laboratorio di analisi, consultorio e simili costituisce una unità locale della «istituzione» USL (sede di istituzione) dalla quale dipende territorialmente, purché da essa fisicamente separato;

- nel campo della «istruzione pubblica» ciascuna scuola di ogni ordine e grado, con esclusione di quelle alle dirette dipendenze di amministrazioni locali (regione, provincia o comune), costituisce unità locale della istituzione Ministero della Pubblica Istruzione. Anche il Provveditorato agli studi, la Direzione didattica e simili, se separati fisicamente dall'edificio scolastico, sono unità locali del Ministero della Pubblica Istruzione.

Altri esempi chiarificatori possono essere dedotti dalla «Guida alla individuazione delle Istituzioni pubbliche» - 1991», predisposta in occasione del Censimento.

Addetti alle imprese

Sono costituiti dalle persone indipendenti e dipendenti occupate (a tempo pieno, a part-time o con contratto di formazione e lavoro) alla data del 21 ottobre 1991, nelle unità economiche censite anche se temporaneamente assenti per servizio, ferie, malattia, sospensione dal lavoro, cassa integrazione, ecc.

Gli addetti censiti riguardano il personale occupato presso le unità locali ubicate sul territorio nazionale.

Gli addetti alle unità locali riguardano le seguenti categorie posizionali:

- **Imprenditori, titolari, gerenti, liberi professionisti, ecc.:** titolari dell'impresa purché partecipino direttamente alla gestione e non si servano di un gestore o di un coadiutore o di altra persona diversamente denominata. Nel caso di società, sono la persona o le persone fisiche che risultano tali dagli atti amministrativi della società stessa (amministratore unico, consigliere delegato, ecc.)

- **Soci di cooperativa:** soci di cooperative di produzione e lavoro i quali, come corrispettivo dell'opera prestata, non percepiscono una remunerazione regolata dai contratti di lavoro bensì un compenso proporzionato alla prestazione, nonché una quota parte degli utili dell'impresa.

In tale categoria sono compresi, pertanto, solo i soci di cooperativa che assumono la figura di lavoratori in proprio. Qualora, invece, i soci di cooperativa assumano la figura di lavoratori dipendenti, essi sono compresi nella categoria di lavoratori dipendenti (operai specializzati, operai qualificati, operai comuni, ecc.).

- **Familiari coadiuvanti:** coloro che, essendo parenti o affini di un titolare dell'impresa, prestano lavoro nell'impresa stessa senza una remunerazione regolata da contratto di lavoro.

- **Dirigenti:** coloro che ricoprono un ruolo caratterizzato da un elevato grado di professionalità, autonomia e potere decisionale e sono preposti alla direzione di un ente od organismo pubblico o di sue ripartizioni, di un'azienda o di un settore o servizio di particolare rilevanza ed esplicano le loro funzioni al fine di promuovere, coordinare e gestire la realizzazione degli obiettivi dell'impresa o dell'ente.

- **Direttivi e quadri:** lavoratori che svolgono nel campo tecnico-amministrativo, con diverso grado di responsabilità, discrezionalità di poteri ed autonomia, funzioni direttive e/o di coordinamento nell'ambito di un servizio o di un ufficio.

- **Impiegati:** lavoratori che collaborano, a volte, con adeguata autonomia operativa o nei limiti dei principi o procedure, allo svolgimento dell'attività compresa nel campo in cui operano o che svolgono attività di mera esecuzione.

- **Categorie speciali (intermedi):** lavoratori che guidano e controllano, con apporto di adeguata competenza-pratica, gruppi di altri lavoratori operai, esercitando a volte un certo potere di iniziativa per la condotta delle lavorazioni.

- **Capi operai:** lavoratori che guidano e che controllano, con apporto di adeguata competenza tecnica-pratica, gruppi di altri lavoratori operai, esercitando a volte un certo potere di iniziativa per la condotta delle lavorazioni o che svolgono un'attività per la cui esecuzione si richiedono conoscenze di tipo specialistico ed hanno eventualmente responsabilità di guida del personale.

● **Operai specializzati, qualificati, comuni:** lavoratori che svolgono attività per la cui esecuzione si richiedono adeguate cognizioni tecnico-pratiche conseguite in Istituti professionali ovvero mediante istruzione equivalente acquisita con il necessario tirocinio e che compiono, con l'apporto di particolare competenza, operazioni su apparati o attrezzature complesse che presuppongono la conoscenza di specifica tecnologia.

● **Apprendisti:** lavoratori che, nell'ambito della normativa ufficiale, sono impiegati nell'unità locale al fine di effettuare l'addestramento necessario per conseguire una specifica qualificazione fornendo nel contempo la propria opera nell'unità locale medesima.

● **Altro personale:** tutti gli altri lavoratori non compresi nelle categorie precedenti o che attendono alla semplice sorveglianza o custodia.

Non è stato considerato tra gli addetti l'eventuale personale volontario operante presso le imprese.

Addetti alle istituzioni

Sono costituiti dalle persone dipendenti occupate (a tempo pieno, a part-time o con contratto a termine) alla data del 21 ottobre 1991, nelle unità censite, anche se temporaneamente assenti per servizio, ferie, malattia, sospensione dal lavoro, ecc.

I dipendenti censiti riguardano il personale occupato presso le unità locali ubicate sul territorio nazionale e in particolare le seguenti categorie:

- Dirigenti e assimilati
- Direttivi e assimilati
- Funzionari e assimilati
- Collaboratori e assimilati
- Assistenti e assimilati
- Operatori e assimilati
- Coadiutori e assimilati
- Addetti ai servizi ausiliari e assimilati

Le qualifiche professionali incluse nelle predette categorie si differenziano in funzione delle amministrazioni pubbliche di appartenenza (es. dirigente, magistrato, ricercatore, professore universitario, ecc.).

Non è stato considerato tra gli addetti l'eventuale personale volontario operante presso le imprese.

Le categorie posizionali sono state anche qui definite in modo tale da poter essere estese alle figure professionali tipiche delle varie istituzioni, attraverso la tabella di ragguaglio riportata in Appendice C.

Avvertenze alle tavole

1. AVVERTENZE DI CARATTERE GENERALE

Segni convenzionali

Nelle tavole del Fascicolo sono adoperati i seguenti segni convenzionali:

- Linea (-): a) quando il fenomeno non esiste;
b) quando il fenomeno esiste e viene rilevato, ma i casi non si sono verificati.
- Due puntini (..): per i numeri che non raggiungono la metà della cifra relativa all'ordine minimo considerato.
- Asterisco (*): Cifra coperta da segreto statistico, in ottemperanza alle disposizioni previste dalla legge in vigore sulla tutela del segreto statistico (art. 9 del D.L. n. 322 del 6 settembre 1989, pubblicato nella *Gazzetta Ufficiale* n. 222 del 22 settembre 1989), e limitatamente alle tavole che contengono informazioni non presenti in pubblici registri e al fine di impedire ogni riferimento individuale.

Epoca di riferimento dei dati

I dati riportati nelle tavole fanno riferimento alla data del 21 ottobre 1991 con la sola eccezione di quelli del Capitolo 1, nel quale sono riportate anche informazioni provenienti dai precedenti Censimenti.

Composizione percentuale

Le composizioni percentuali sono arrotondate automaticamente alla prima cifra decimale. Il totale dei valori percentuali così calcolati può risultare non uguale a 100.

Classificazione delle imprese, delle istituzioni e delle unità locali per attività economica

La classificazione delle imprese e delle istituzioni per attività economica è stata attuata sulla base dell'attività esercitata dall'impresa o dall'istituzione stessa, così come è risultato dalla dichiarazione riportata nel questionario di Censimento.

Le imprese o le istituzioni che esercitano più attività sono classificate nella sezione, sottosezione, divisione e gruppo corrispondente all'attività prevalente dichiarata dall'unità censita nel questionario di Censimento.

La classificazione delle unità locali operative per attività economica è effettuata, parimenti, in base al criterio dell'attività unica o prevalente svolta nelle unità locali stesse, indipendentemente dall'attività economica principale delle imprese o istituzioni di appartenenza.

Si ha pertanto, necessariamente, coincidenza delle due attività — di impresa o di istituzione e di unità locale — solo nel caso di imprese/istituzioni aventi una sola unità locale (unilocalizzate).

Le unità locali amministrativo-gestionali, invece, sono classificate in base all'attività economica, unica o prevalente, esercitata dall'impresa o istituzione di appartenenza.

- *Le sedi centrali delle unità sanitarie locali sono ubicate presso le unità operative che erogano le prestazioni sanitarie (ospedali, ambulatori, etc.); pertanto le sedi sono classificate non in base all'attività amministrativa svolta (con categoria economica 75121), bensì in base all'attività principale esercitata nelle unità operative in cui risiedono.*
- *Le sedi centrali di alcune istituzioni polifunzionali possono essere localizzate presso unità operative (ad es. asili, scuole) che non necessariamente svolgono l'attività prevalente dell'istituzione stessa (ad es. case di cura, pensionati ecc.).*

Classificazione delle imprese, delle istituzioni e delle unità locali per circoscrizione territoriale

Per quanto riguarda l'ubicazione delle imprese, delle istituzioni e delle unità locali sul territorio, occorre precisare che, mentre le imprese o le istituzioni sono sempre classificate nella provincia e nel comune in cui è ubicata la sede centrale, la classificazione territoriale delle unità locali e degli addetti varia a seconda che le stesse siano considerate in rapporto all'impresa/istituzione da cui dipendono o indipendentemente da essa.

Pertanto nelle tavole in cui si riportano i dati relativi alle imprese o alle istituzioni, nella provincia sede dell'impresa o dell'istituzione risultano classificate tutte le unità locali (con i relativi addetti) dipendenti dall'impresa/istituzione stessa, anche se territorialmente le stesse sono ubicate in province diverse. Nelle tavole, invece, in cui si riportano i dati concernenti le unità locali, ciascuna unità locale (con i relativi addetti) è stata classificata nella provincia in cui è effettivamente situata.

Artigianato

Ai fini del Censimento sono considerate artigiane le imprese che hanno dichiarato di essere iscritte all'albo anche se l'attività prevalentemente svolta, prima fra tutte la vendita, non è prevista dalla legge quadro sull'artigianato.

La soluzione scelta e condivisa dagli esperti del settore è stata quella di adottare un criterio di tipo giuridico, ossia di considerare artigiano colui che si dichiara iscritto all'albo e di censirlo con l'attività che egli dichiara nel questionario anche se non prettamente artigianale, fermo restando che quest'ultima risulti almeno tra le attività secondarie esplicitate.

2. AVVERTENZE AL CAPITOLO 1

Ai fini di una corretta interpretazione del confronto tra i dati dei censimenti 1971, 1981 e 1991 è necessario sottolineare che il numero delle imprese e dei relativi addetti del Censimento 1981 è sottostimato perché, per le attività esclusive o principali non soggette all'obbligo di iscrizione nel Registro Ditte presso le Camere di Commercio, furono rilevate solamente notizie relative alle unità

locali. Ciò ha riguardato, in particolare: gli studi legali, medici, notarili, tecnici, ecc.; le imprese a struttura pubblica, come Enel, Azienda di Stato per i Servizi Telefonici, Amministrazione Autonoma Monopoli dello Stato, Ente Ferrovie dello Stato, Amministrazione delle Poste e Telecomunicazione, varie Gestioni Commissariali Governative, ecc.

Tutte le tavole del capitolo 1 sono state elaborate secondo la classificazione delle attività economiche del 1991 che risulta molto più analitica rispetto a quelle adottate nei precedenti censimenti.

Si ricorda, inoltre, che la classificazione delle unità rilevate viene effettuata sulla base dell'attività prevalente esercitata, la quale può essere variata tra un censimento e l'altro a seguito delle eventuali modifiche strutturali operate dalle singole imprese.

3. AVVERTENZE RELATIVE A SPECIFICHE TAVOLE

Tavole 1.1, 1.2, 1.6 e 1.7

Presentano un duplice confronto tra i Censimenti del 1971, 1981 e 1991: in funzione dei rispettivi campi di osservazione e rispetto al campo di osservazione del Censimento 1971. Ciò consente una doppia chiave di lettura. Il primo tipo di confronto mette in risalto le variazioni dovute essenzialmente all'ampliamento del campo di osservazione della rilevazione censuaria nel corso degli anni; il secondo fa emergere i cambiamenti nella struttura economica del Paese negli ultimi venti anni, a parità di campo di osservazione.

Tavole 1.4 e 1.9

La situazione territoriale adottata per i confronti è quella risultante alla data censuaria del 1991. A livello provinciale non sono intervenute, negli ultimi venti anni, significative variazioni territoriali tali da alterare la validità del confronto spaziale dei dati. Unica eccezione è costituita dalla provincia di Oristano per la quale, relativamente al Censimento 1971 e in accordo con quanto effettuato già in occasione del Censimento 1981, si è provveduto ad una completa redistribuzione dei comuni interessati tra la nuova provincia e quelle limitrofe.

L'analisi effettuata nelle tavole, ripartisce le unità censite tra quelle ubicate nel «comune capoluogo» e quelle in «Altri comuni». Le modificazioni territoriali avvenute in 20 anni all'interno di ciascuna provincia hanno riguardato variazioni comunali (cessione/acquisizione di territorio tra comuni limitrofi, creazioni di nuovi comuni per scissione, ecc.), che non hanno comportato modifiche nei confini provinciali e che hanno marginalmente interessato i comuni capoluogo. Pertanto, il confronto tra comune capoluogo e restanti comuni non è inficiato dai cambiamenti territoriali, mentre un corretto confronto a livello comunale necessita di specifiche elaborazioni che ricostruiscano il corretto campo di osservazione (ad esempio, tenendo conto della struttura e delle variazioni delle sezioni di Censimento interessate).

Tavola 1.5

● I dati presenti sono stati rielaborati secondo la classificazione delle attività economiche del 1991, in base alla tabella di ragguglio n. 1 dell'Appendice C. A tale proposito, è il caso di sottolineare che, in considerazione delle notevoli differenze anche di tipo concettuale esistenti tra gli schemi classificatori, non sempre si riscontra una corrispondenza univoca tra i codici del 1991 e quelli del 1981, anche se si opera con il livello massimo di analisi.

Nella rielaborazione dei dati del 1981 in chiave 1991 si è dovuto pertanto procedere, limitatamente ad alcuni casi, a delle forzature nell'attribuzione dei codici di attività. L'assenza dei dati del 1981 in corrispondenza di alcune attività non è pertanto necessariamente da imputarsi a mancanza del fenomeno ma anche a problemi di confrontabilità di codifiche alle due dati censimentali.

● Alcuni codici 1991 comprendono attività che sono state censite soltanto in parte nel 1981 (ad esempio, sicurezza nazionale e ordine pubblico, professionisti ed insegnanti indipendenti, libere professioni artistiche e letterarie).

Tavole 2.2, 2.3, 3.1 e 3.2 - Forma giuridica

Nella voce «impresa individuale» sono compresi i lavoratori autonomi (muratore, idraulico, libero professionista, ecc.).

Nella voce «altra forma di impresa» sono comprese le associazioni tra professionisti, i consorzi, le aziende autonome e altri enti censiti quali imprese (Amministrazione PP. TT., Ente Ferrovie dello Stato, Enel, varie Concessioni Commissariali Governative, ecc.).

Tavole 2.4, 2.5, 3.12, 3.13, 3.24, 3.25, 3.28 e 3.36 - Forma istituzionale

Nella voce «altra forma di istituzione» sono compresi i consorzi pubblici (es. consorzi di comuni, consorzi di bonifica, ecc.).

Tavole 2.2, 2.3, 2.4, 2.5, 3.5 e 3.16 - Diffusione territoriale

L'impresa o l'istituzione è unilocalizzata se gestisce una sola unità locale ossia se svolge la propria attività in un solo luogo. È plurilocalizzata se gestisce due o più unità locali ossia se svolge la propria attività in più luoghi.

L'impresa o l'istituzione è considerata: a diffusione comunale se è unilocalizzata oppure se gestisce due o più unità locali ubicate tutte nello stesso comune sede dell'impresa o dell'istituzione; a diffusione provinciale se gestisce unità locali in più comuni appartenenti tutti alla medesima Provincia sede dell'impresa o dell'istituzione; a diffusione regionale se gestisce unità locali in comuni facenti parte di più Province comprese nella stessa Regione sede dell'impresa o dell'istituzione; a diffusione nazionale se gestisce unità locali in comuni appartenenti a Province di Regioni diverse.

Tavole 2.2, 2.3, 2.4, 2.5, 3.7 e 3.18 - Consorzio o associazione con altre strutture

Per consorzio o associazione temporanea con altre strutture (imprese o istituzioni) si intende il consorzio tra imprese per i servizi in comune, il consorzio fra comuni per la gestione dei servizi, l'associazione temporanea fra imprese dello stesso settore o di settori diversi per meglio proporsi sul mercato, ecc.

Tavole 2.2, 2.3, 2.4, 2.5, 3.7 e 3.18 - Attrezzature informatiche

Per attrezzatura informatica si intende qualunque attrezzatura principale o ausiliaria che consenta l'ingresso, l'uscita e l'elaborazione dei dati (ad esempio, lettori ottici a barre, lettori codici magnetici, personal computers, telescriventi ecc.). Non sono comprese, invece, quelle attrezzature, come i registratori di cassa e simili, che non prevedono una successiva elaborazione delle informazioni raccolte. Nelle tavole sono comprese le imprese o le istituzioni che, per svolgere la loro attività, si sono avvalse di almeno una attrezzatura informatica sia essa in proprietà, in affitto o in leasing.

Tavole 3.10 e 3.11 - Commercio ambulante

Ai fini del Censimento per commercio ambulante si intende il commercio che viene esercitato, con posteggio sia fisso sia mobile, su aree pubbliche, purché il titolare eserciti tale commercio come attività esclusiva o principale.

Per posteggio fisso si intende un luogo che è sempre a disposizione del titolare dell'esercizio per l'intera giornata o per giorni prefissati, mentre il posteggio mobile è in forma itinerante.

Non sono stati censiti, nell'ambito del commercio ambulante, gli esercizi il cui titolare: esercita tale attività occasionalmente o in determinati periodi dell'anno; gestisce contemporaneamente un negozio o un'azienda artigiana; vende direttamente la produzione propria in forma ambulante.

È da tener presente, inoltre, che non sono stati considerati venditori ambulanti ma titolari di vere e proprie imprese commerciali e come tali censiti, coloro che vendono in chioschi o simili, fissati stabilmente al suolo al di fuori di aree attrezzate.

Inoltre, le imprese che svolgono l'attività di commercio ambulante sono state considerate come imprese individuali unilocalizzate a diffusione comunale e, infine, unità di tipo «operativo». In virtù di tali caratteristiche sono state regolarmente conteggiate nelle tavole che trattano tali variabili.

Tavole 3.19, 3.24 e 3.26 - Unità locali senza addetti

Le unità locali senza addetti comprendono, di norma, quelle temporaneamente inattive alla data del Censimento e quelle unità i cui addetti svolgono prevalentemente la propria attività in altre unità locali della stessa impresa o istituzione (locali adibiti ad attività stagionali, locali in corso di ristrutturazione alla data di Censimento, secondo studio professionale di uno stesso titolare, ecc.).

Tavole 3.22 e 3.30 - Superficie coperta

Per superficie coperta si intende la superficie dell'unità locale delimitata orizzontalmente e verticalmente in modo permanente. Nel caso in cui la superficie coperta dell'unità locale si sviluppa su piani diversi è stata considerata la somma della superficie coperta di ciascun piano.

Tavole 3.23 e 3.31 - Mezzi di trasporto

Nelle tavole sono indicati i mezzi di trasporto in dotazione all'unità locale ed impiegati in funzione dell'attività esercitata dall'unità locale stessa. Ovviamente, una stessa unità locale può essere interessata a più tipi di mezzi di trasporto.

Tavola 3.33 e 3.36 - Addetti

Per lavoro part-time si intende il lavoro svolto, regolarmente e volontariamente, durante una giornata o una settimana lavorativa con orario sensibilmente ridotto rispetto a quello considerato «normale». Gli elementi caratterizzanti contenuti in tale definizione sono rappresentati, oltre che dall'orario ridotto, dalla regolarità e dalla volontarietà. Ai fini del Censimento, è previsto il lavoro part-time solo per l'occupazione dipendente.

Per contratto di formazione e lavoro si intende quello espressamente definito dalla Legge 863 del 19.12.84.

Per personale volontario si intende il personale che presta attività a tempo pieno o parziale presso l'unità locale volontariamente e senza corrispettivo. Tale personale non rientra nel conteggio degli addetti dell'unità locale.

4. AVVERTENZE PER L'INTERPRETAZIONE DEI DATI

- Il numero degli «addetti» alle unità locali, rilevati con il Censimento dell'industria e dei servizi, non è comparabile con l'ammontare della «popolazione attiva» quale risulta sia dal Censimento della popolazione e sia dalle indagini sulle forze di lavoro, per le seguenti cause:

- per la *diversa unità di rilevazione* costituita dalla «unità locale» nel Censimento dell'industria e servizi, e dalla «famiglia» nel Censimento della popolazione e nelle indagini sulle forze di lavoro. Mentre con il Censimento della popolazione e con le indagini sulle forze di lavoro possono essere rilevate tutte le persone che esplicano un'attività lavorativa anche senza fare capo ad un'unità locale (lavoranti a domicilio, muratori, idraulici, elettricisti, ecc.), le stesse possono risultare escluse dal Censimento dell'industria e dei servizi a causa delle difficoltà connesse con la loro individuazione da parte del rilevatore;

- per la *diversa distribuzione territoriale*, in quanto gli «addetti» rilevati nel Censimento dell'industria e dei servizi risultano localizzati nel comune ove ha sede l'unità locale mentre per gli «attivi» del Censimento della popolazione e per le «forze di lavoro», la localizzazione è il comune di residenza;

- per la *classificazione secondo l'attività economica*, poiché, pur utilizzando la stessa classificazione, la comparabilità fra le predette fonti è resa difficile per la diversità del soggetto che rende la dichiarazione (in un caso, il titolare dell'unità locale, nell'altro il capo famiglia o l'individuo).

- Al fine di facilitare l'interpretazione dei dati contenuti nelle tavole del Capitolo 3, nel prospetto 8 è riportata l'elencazione delle denominazioni delle attività economiche per sezione, sottosezione, divisione e gruppo.

Prospetto 8 – Guida alla classificazione delle attività economiche

A AGRICOLTURA, CACCIA E SILVICOLTURA

- 01 AGRICOLTURA, CACCIA E RELATIVI SERVIZI
- 01.1 Coltivazioni agricole; orticoltura, floricoltura
- 01.2 Allevamento di animali
- 01.4 Attività dei servizi connessi all'agricoltura e alla zootecnia, esclusi i servizi veterinari
- 01.5 Caccia e cattura di animali per allevamento e ripopolamento di selvaggina, compresi i servizi connessi
- 02 SILVICOLTURA E UTILIZZAZIONE DI AREE FORESTALI E SERVIZI CONNESSI
- 02.0 Silvicoltura e utilizzazione di aree forestali e servizi connessi

B PESCA, PISCICOLTURA E SERVIZI CONNESSI

- 05 PESCA, PISCICOLTURA E SERVIZI CONNESSI
- 05.0 Pesca, piscicoltura e servizi connessi

C ESTRAZIONE DI MINERALI

CA ESTRAZIONE DI MINERALI ENERGETICI

- 10 ESTRAZIONE DI CARBON FOSSILE E LIGNITE; ESTRAZIONE DI TORBA
- 10.1 Estrazione ed agglomerazione di carbon fossile
- 10.2 Estrazione ed agglomerazione di lignite
- 10.3 Estrazione ed agglomerazione di torba
- 11 ESTRAZIONE DI PETROLIO GREGGIO E DI GAS NATURALE; SERVIZI CONNESSI ALL'ESTRAZIONE DI PETROLIO E DI GAS NATURALE, ESCLUSA LA PROSPERAZIONE
- 11.1 Estrazione di petrolio greggio e di gas naturale
- 11.2 Attività dei servizi connessi all'estrazione di petrolio e di gas, esclusa la prospezione
- 12 ESTRAZIONE DI MINERALI DI URANIO E DI TORIO
- 12.0 Estrazione di minerali di uranio e di torio

CB ESTRAZIONE DI MINERALI NON ENERGETICI

- 13 ESTRAZIONE DI MINERALI METALLIFERI
- 13.1 Estrazione di minerali di ferro
- 13.2 Estrazione di minerali metallici non ferrosi, ad eccezione dei minerali di uranio e di torio
- 14 ALTRE INDUSTRIE ESTRATTIVE
- 14.1 Estrazione di pietra
- 14.2 Estrazione di ghiaia, sabbia e argilla
- 14.3 Estrazione di minerali per le industrie chimiche e la fabbricazione di concimi
- 14.4 Produzione di sale
- 14.5 Estrazione di altri minerali e prodotti di cava n.c.a.

D ATTIVITÀ MANIFATTURIERE

DA INDUSTRIE ALIMENTARI, DELLE BEVANDE E DEL TABACCO

- 15 INDUSTRIE ALIMENTARI E DELLE BEVANDE
- 15.1 Produzione, lavorazione e conservazione di carne e di prodotti a base di carne
- 15.2 Lavorazione e conservazione di pesce e di prodotti a base di pesce

- 15.3 Lavorazione e conservazione di frutta e ortaggi
- 15.4 Fabbricazione di oli e grassi vegetali e animali
- 15.5 Industria lattiero-casearia
- 15.6 Lavorazione delle granaglie e di prodotti amidacei
- 15.7 Fabbricazione di prodotti per l'alimentazione degli animali
- 15.8 Fabbricazione di altri prodotti alimentari
- 15.9 Industria delle bevande
- 16 INDUSTRIA DEL TABACCO
- 16.0 Industria del tabacco

DB INDUSTRIE TESSILI E DELL'ABBIGLIAMENTO

- 17 INDUSTRIE TESSILI
- 17.1 Preparazione e filatura di fibre tessili
- 17.2 Tessitura di materie tessili
- 17.3 Finissaggio dei tessuti
- 17.4 Confezionamento di articoli in tessuto, esclusi gli articoli di vestiario
- 17.5 Altre industrie tessili
- 17.6 Fabbricazione di maglierie
- 17.7 Fabbricazione di articoli in maglieria
- 18 CONFEZIONE DI ARTICOLI DI VESTIARIO; PREPARAZIONE E TINTURA DI PELLICCE
- 18.1 Confezione di vestiario in pelle
- 18.2 Confezione di altri articoli di vestiario ed accessori
- 18.3 Preparazione e tintura di pellicce; confezione di articoli in pelliccia

DC INDUSTRIE CONCIARIE, FABBRICAZIONE DI PRODOTTI IN CUOIO, PELLE E SIMILARI

- 19 PREPARAZIONE E CONCIA DEL CUOIO; FABBRICAZIONE DI ARTICOLI DA VIAGGIO, BORSE, ARTICOLI DA CORREGGIAIO, SELLERIA E CALZATURE
- 19.1 Preparazione e concia del cuoio
- 19.2 Fabbricazione di articoli da viaggio, borse, articoli da correggiaio e selleria
- 19.3 Fabbricazione di calzature

DD INDUSTRIA DEL LEGNO E DEI PRODOTTI IN LEGNO

- 20 INDUSTRIA DEL LEGNO E DEI PRODOTTI IN LEGNO E SUGHERO, ESCLUSI I MOBILI; FABBRICAZIONE DI ARTICOLI DI PAGLIA E MATERIALI DA INTRECCIO
- 20.1 Taglio, piallatura e trattamento del legno
- 20.2 Fabbricazione di fogli da impiallacciatura; fabbricazione di compensato, pannelli stratificati (ad anima listellata), pannelli di fibre, di particelle ed altri pannelli
- 20.3 Fabbricazione di elementi di carpenteria in legno e falegnameria per l'edilizia
- 20.4 Fabbricazione di imballaggi in legno
- 20.5 Fabbricazione di altri prodotti in legno; fabbricazione di articoli in sughero, paglia e materiali da intreccio

DE FABBRICAZIONE DELLA PASTA-CARTA, DELLA CARTA E DEI PRODOTTI DI CARTA; STAMPA ED EDITORIA

- 21 FABBRICAZIONE DELLA PASTA-CARTA, DELLA CARTA E DEI PRODOTTI DI CARTA
- 21.1 Fabbricazione della pasta-carta, della carta e del cartone
- 21.2 Fabbricazione di articoli di carta e di cartone

22 EDITORIA, STAMPA E RIPRODUZIONE DI SUPPORTI REGISTRATI

- 22.1 Editoria
- 22.2 Stampa e attività dei servizi connessi alla stampa
- 22.3 Riproduzione di supporti registrati

DF FABBRICAZIONE DI COKE, RAFFINERIE DI PETROLIO, TRATTAMENTO DEI COMBUSTIBILI NUCLEARI

23 FABBRICAZIONE DI COKE, RAFFINERIE DI PETROLIO, TRATTAMENTO DEI COMBUSTIBILI NUCLEARI

- 23.1 Fabbricazione di prodotti di cokeria
- 23.2 Fabbricazione di prodotti petroliferi raffinati
- 23.3 Trattamento dei combustibili nucleari

DG FABBRICAZIONE DI PRODOTTI CHIMICI E DI FIBRE SINTETICHE E ARTIFICIALI

24 FABBRICAZIONE DI PRODOTTI CHIMICI E DI FIBRE SINTETICHE E ARTIFICIALI

- 24.1 Fabbricazione di prodotti chimici di base
- 24.2 Fabbricazione di pesticidi e di altri prodotti chimici per l'agricoltura
- 24.3 Fabbricazione di pitture, vernici e smalti, inchiostri da stampa e mastici
- 24.4 Fabbricazione di prodotti farmaceutici e di prodotti chimici e botanici per usi medicinali
- 24.5 Fabbricazione di saponi e detersivi, di prodotti per la pulizia e la lucidatura, di profumi e prodotti per toletta
- 24.6 Fabbricazione di altri prodotti chimici
- 24.7 Fabbricazione di fibre sintetiche e artificiali

DH FABBRICAZIONE DI ARTICOLI IN GOMMA E MATERIE PLASTICHE

25 FABBRICAZIONE DI ARTICOLI IN GOMMA E MATERIE PLASTICHE

- 25.1 Fabbricazione di articoli in gomma
- 25.2 Fabbricazione di articoli in materie plastiche

DI FABBRICAZIONE DI PRODOTTI DELLA LAVORAZIONE DI MINERALI NON METALLIFERI

26 FABBRICAZIONE DI PRODOTTI DELLA LAVORAZIONE DI MINERALI NON METALLIFERI

- 26.1 Fabbricazione di vetro e di prodotti in vetro
- 26.2 Fabbricazione di prodotti ceramici non refrattari, non destinati all'edilizia; fabbricazione di prodotti ceramici refrattari
- 26.3 Fabbricazione di piastrelle e lastre in ceramica per pavimenti e rivestimenti
- 26.4 Fabbricazione di mattoni, tegole ed altri prodotti per l'edilizia in terracotta
- 26.5 Produzione di cemento, calce, gesso
- 26.6 Fabbricazione di prodotti in calcestruzzo, cemento o gesso
- 26.7 Taglio, modellatura e finitura della pietra
- 26.8 Fabbricazione di altri prodotti in minerali non metalliferi

DJ PRODUZIONE DI METALLO E FABBRICAZIONE DI PRODOTTI IN METALLO

27 PRODUZIONE DI METALLI E LORO LEGHE

- 27.1 Produzione di ferro, di acciaio e di ferroleghie (CECA)
- 27.2 Fabbricazione di tubi
- 27.3 Altre attività di prima trasformazione del ferro e dell'acciaio e produzione di ferroleghie non CECA
- 27.4 Produzione di metalli di base preziosi e non ferrosi
- 27.5 Fusione di metalli

28 FABBRICAZIONE E LAVORAZIONE DEI PRODOTTI IN METALLO, ESCLUSE MACCHINE E IMPIANTI

- 28.1 Fabbricazione di elementi da costruzione in metallo
- 28.2 Fabbricazione di cisterne, serbatoi e contenitori in metallo; fabbricazione di radiatori e caldaie per il riscaldamento centrale
- 28.3 Fabbricazione di generatori di vapore, escluse le caldaie per riscaldamento centrale ad acqua calda
- 28.4 Fucinatura, imbutitura, stampaggio e profilatura dei metalli; metallurgia delle polveri
- 28.5 Trattamento e rivestimento dei metalli, lavorazioni di meccanica generale per conto terzi
- 28.6 Fabbricazione di articoli di coltelleria, utensili e oggetti diversi in metallo
- 28.7 Fabbricazione di altri prodotti metallici

DK FABBRICAZIONE DI MACCHINE ED APPARECCHI MECCANICI, COMPRESI L'INSTALLAZIONE, IL MONTAGGIO, LA RIPARAZIONE E LA MANUTENZIONE

29 FABBRICAZIONE DI MACCHINE ED APPARECCHI MECCANICI, COMPRESI L'INSTALLAZIONE, IL MONTAGGIO, LA RIPARAZIONE E LA MANUTENZIONE

- 29.1 Fabbricazione di macchine e apparecchi per la produzione e l'utilizzazione dell'energia meccanica, esclusi i motori per aeromobili, veicoli e motocicli
- 29.2 Fabbricazione di altre macchine di impiego generale
- 29.3 Fabbricazione di macchine per l'agricoltura e la silvicoltura
- 29.4 Fabbricazione di macchine utensili (compresi parti e accessori, installazione, manutenzione e riparazione)
- 29.5 Fabbricazione di altre macchine per impieghi speciali
- 29.6 Fabbricazione di armi, sistemi d'arma e munizioni
- 29.7 Fabbricazione di apparecchi per uso domestico n.c.a.

DL FABBRICAZIONE DI MACCHINE ELETTRICHE E DI APPARECCHIATURE ELETTRICHE ED OTTICHE

30 FABBRICAZIONE DI MACCHINE PER UFFICIO, DI ELABORATORI E SISTEMI INFORMATICI

30.0 Fabbricazione di macchine per ufficio, di elaboratori e sistemi informatici

31 FABBRICAZIONE DI MACCHINE ED APPARECCHI ELETTRICI N.C.A.

- 31.1 Fabbricazione di motori, generatori e trasformatori elettrici
- 31.2 Fabbricazione di apparecchiature per la distribuzione e il controllo dell'elettricità
- 31.3 Fabbricazione di fili e cavi isolati
- 31.4 Fabbricazione di accumulatori, pile e batterie di pile
- 31.5 Fabbricazione di apparecchi di illuminazione e di lampade elettriche
- 31.6 Fabbricazione di altri apparecchi elettrici n.c.a.

32 FABBRICAZIONE DI APPARECCHI RADIOTELEVISIVI E DI APPARECCHIATURE PER LE COMUNICAZIONI

- 32.1 Fabbricazione di tubi e valvole elettronici e di altri componenti elettronici
- 32.2 Fabbricazione di apparecchi trasmettenti per la radio diffusione e la televisione e di apparecchi per la telefonia e telegrafia su filo
- 32.3 Fabbricazione di apparecchi riceventi per la radiodiffusione e la televisione, di apparecchi per la registrazione e la riproduzione del suono o dell'immagine e di prodotti connessi

- 33 FABBRICAZIONE DI APPARECCHI MEDICALI, DI APPARECCHI DI PRECISIONE, DI STRUMENTI OTTICI E DI OROLOGI
- 33.1 Fabbricazione di apparecchi medicali e chirurgici e di apparecchi ortopedici
- 33.2 Fabbricazione di strumenti e apparecchi di misurazione, controllo, prova, navigazione e simili, escluse le apparecchiature di controllo dei processi industriali
- 33.3 Fabbricazione di apparecchiature per il controllo dei processi industriali
- 33.4 Fabbricazione di strumenti ottici e di attrezzature fotografiche
- 33.5 Fabbricazione di orologi
- DM FABBRICAZIONE DI MEZZI DI TRASPORTO**
- 34 FABBRICAZIONE DI AUTOVEICOLI, RIMORCHI E SEMIRIMORCHI
- 34.1 Fabbricazione di autoveicoli
- 34.2 Fabbricazione di carrozzerie per autoveicoli; fabbricazione di rimorchi e semirimorchi
- 34.3 Fabbricazione di parti ed accessori per autoveicoli e per loro motori
- 35 FABBRICAZIONE DI ALTRI MEZZI DI TRASPORTO
- 35.1 Industria cantieristica: costruzioni navali e riparazioni di navi e imbarcazioni
- 35.2 Costruzione di locomotive, anche da manovra e di materiale rotabile ferro-tranviario
- 35.3 Costruzione di aeromobili e di veicoli spaziali
- 35.4 Fabbricazione di motocicli e biciclette
- 35.5 Fabbricazione di altri mezzi di trasporto n.c.a.
- DN ALTRE INDUSTRIE MANIFATTURIERE**
- 36 FABBRICAZIONE DI MOBILI; ALTRE INDUSTRIE MANIFATTURIERE
- 36.1 Fabbricazione di mobili
- 36.2 Gioielleria e oreficeria
- 36.3 Fabbricazione di strumenti musicali
- 36.4 Fabbricazione di articoli sportivi
- 36.5 Fabbricazione di giochi e giocattoli
- 36.6 Altre industrie manifatturiere n.c.a.
- 37 RECUPERO E PREPARAZIONE PER IL RICICLAGGIO
- 37.1 Recupero e preparazione per il riciclaggio di cascami e rottami metallici
- 37.2 Recupero e preparazione per il riciclaggio di cascami e rottami non metallici
- E PRODUZIONE E DISTRIBUZIONE DI ENERGIA ELETTRICA, GAS E ACQUA**
- 40 PRODUZIONE DI ENERGIA ELETTRICA, DI GAS, DI VAPORE E ACQUA CALDA
- 40.1 Produzione e distribuzione di energia elettrica
- 40.2 Produzione di gas; distribuzione di combustibili gassosi mediante condotta
- 40.3 Produzione e distribuzione di vapore ed acqua calda
- 41 RACCOLTA, DEPURAZIONE E DISTRIBUZIONE D'ACQUA
- 41.0 Raccolta, depurazione e distribuzione d'acqua
- F COSTRUZIONI**
- 45 COSTRUZIONI
- 45.1 Preparazione del cantiere edile
- 45.2 Costruzione completa o parziale di edifici; genio civile
- 45.3 Installazione dei servizi in un fabbricato
- 45.4 Lavori di completamento degli edifici
- 45.5 Noleggio di macchine e attrezzature per la costruzione o la demolizione, con manovratore
- G COMMERCIO ALL'INGROSSO E AL DETTAGLIO; RIPARAZIONE DI AUTOVEICOLI, MOTOCICLI E DI BENI PERSONALI E PER LA CASA**
- 50 COMMERCIO, MANUTENZIONE E RIPARAZIONE DI AUTOVEICOLI E MOTOCICLI; VENDITA AL DETTAGLIO DI CARBURANTE PER AUTOTRAZIONE
- 50.1 Commercio di autoveicoli
- 50.2 Manutenzione e riparazione di autoveicoli
- 50.3 Commercio di parti e accessori di autoveicoli
- 50.4 Commercio, manutenzione e riparazione di motocicli, accessori e pezzi di ricambio
- 50.5 Vendita al dettaglio di carburanti per autotrazione
- 51 COMMERCIO ALL'INGROSSO E INTERMEDIARI DEL COMMERCIO, AUTOVEICOLI E MOTOCICLI ESCLUSI
- 51.1 Intermediari del commercio
- 51.2 Commercio all'ingrosso di materie prime agricole e di animali vivi
- 51.3 Commercio all'ingrosso di prodotti alimentari, bevande e tabacco
- 51.4 Commercio all'ingrosso di altri beni di consumo finale
- 51.5 Commercio all'ingrosso di prodotti intermedi non agricoli, di rottami e cascami
- 51.6 Commercio all'ingrosso di macchinari e attrezzature
- 51.7 Commercio all'ingrosso di altri prodotti
- 52 COMMERCIO AL DETTAGLIO, ESCLUSO QUELLO DI AUTOVEICOLI E DI MOTOCICLI; RIPARAZIONE DI BENI PERSONALI E PER LA CASA
- 52.1 Commercio al dettaglio in esercizi non specializzati
- 52.2 Commercio al dettaglio di prodotti alimentari, bevande e tabacco in esercizi specializzati
- 52.3 Commercio al dettaglio di prodotti farmaceutici, medicali, di cosmetici e di articoli di profumeria
- 52.4 Commercio al dettaglio di altri prodotti (esclusi quelli di seconda mano) in esercizi specializzati
- 52.5 Commercio al dettaglio di articoli di seconda mano
- 52.6 Commercio al dettaglio al di fuori dei negozi
- 52.7 Riparazione di beni di consumo personali e per la casa
- H ALBERGHI E RISTORANTI**
- 55 ALBERGHI E RISTORANTI
- 55.1 Alberghi
- 55.2 Campeggi ed altri alloggi per brevi soggiorni
- 55.3 Ristoranti
- 55.4 Bar
- 55.5 Mense e fornitura di pasti preparati
- I TRASPORTI, MAGAZZINAGGIO E COMUNICAZIONI**
- 60 TRASPORTI TERRESTRI; TRASPORTI MEDIANTE CONDOTTE
- 60.1 Trasporti ferroviari
- 60.2 Altri trasporti terrestri
- 60.3 Trasporti mediante condotte
- 61 TRASPORTI MARITTIMI E PER VIE D'ACQUA
- 61.1 Trasporti marittimi e costieri
- 61.2 Trasporti per vie d'acqua interne (compresi i trasporti lagunari)

62 TRASPORTI AEREI
 62.1 Trasporti aerei di linea
 62.2 Trasporti aerei non di linea
 62.3 Trasporti spaziali
 63 ATTIVITÀ DI SUPPORTO ED AUSILIARIE DEI TRASPORTI; ATTIVITÀ DELLE AGENZIE DI VIAGGIO
 63.1 Movimentazione merci e magazzinaggio
 63.2 Altre attività connesse ai trasporti
 63.3 Attività delle agenzie di viaggio e degli operatori turistici; attività di assistenza turistica n.c.a.
 63.4 Attività delle altre agenzie di trasporto
 64 POSTE E TELECOMUNICAZIONI
 64.1 Attività postali e di corriere
 64.2 Telecomunicazioni

J INTERMEDIAZIONE MONETARIA E FINANZIARIA
 65 INTERMEDIAZIONE MONETARIA E FINANZIARIA (ESCLUSE LE ASSICURAZIONI E I FONDI PENSIONE)
 65.1 Intermediazione monetaria
 65.2 Altre intermediazioni finanziarie
 66 ASSICURAZIONI E FONDI PENSIONE, ESCLUSE LE ASSICURAZIONI SOCIALI OBBLIGATORIE
 66.0 Assicurazioni e fondi pensione, escluse le assicurazioni sociali obbligatorie
 67 ATTIVITÀ AUSILIARIE DELLA INTERMEDIAZIONE FINANZIARIA
 67.1 Attività ausiliarie della intermediazione finanziaria, escluse le assicurazioni e i fondi pensione
 67.2 Attività ausiliarie delle assicurazioni e dei fondi pensione

K ATTIVITÀ IMMOBILIARI, NOLEGGIO, INFORMATICA, RICERCA, ALTRE ATTIVITÀ PROFESSIONALI ED IMPRENDITORIALI
 70 ATTIVITÀ IMMOBILIARI
 70.1 Attività immobiliari su beni propri
 70.2 Locazione di beni immobili propri e sublocazione
 70.3 Attività immobiliare per conto terzi
 71 NOLEGGIO DI MACCHINARI E ATTREZZATURE SENZA OPERATORE E DI BENI PER USO PERSONALE E DOMESTICO
 71.1 Noleggio di autovetture
 71.2 Noleggio di altri mezzi di trasporto
 71.3 Noleggio di altri macchinari ed attrezzature
 71.4 Noleggio di beni per uso personale e domestico n.c.a.
 72 INFORMATICA E ATTIVITÀ CONNESSE
 72.1 Consulenza per installazione di elaboratori elettronici
 72.2 Fornitura di software e consulenza in materia di informatica
 72.3 Elaborazione elettronica dei dati
 72.4 Attività delle banche di dati
 72.5 Manutenzione e riparazione di macchine per ufficio e di elaboratori elettronici
 72.6 Altre attività connesse all'informatica
 73 RICERCA E SVILUPPO
 73.1 Ricerca e sviluppo sperimentale nel campo delle scienze naturali e dell'ingegneria
 73.2 Ricerca e sviluppo sperimentale nel campo delle scienze sociali e umanistiche

74 ALTRE ATTIVITÀ PROFESSIONALI ED IMPRENDITORIALI
 74.1 Attività legali, contabilità, tenuta di libri contabili; consulenza in materia fiscale; studi di mercato e sondaggi di opinione; consulenza commerciale e di gestione; holding
 74.2 Attività in materia di architettura, di ingegneria ed altre attività tecniche
 74.3 Collaudi e analisi tecniche
 74.4 Pubblicità
 74.5 Servizi di ricerca, selezione e fornitura di personale
 74.6 Servizi di investigazione e vigilanza
 74.7 Servizi di pulizia e disinfestazione
 74.8 Altre attività di tipo professionale ed imprenditoriale n.c.a.

L PUBBLICA AMMINISTRAZIONE E DIFESA; ASSICURAZIONE SOCIALE OBBLIGATORIA
 75 PUBBLICA AMMINISTRAZIONE E DIFESA; ASSICURAZIONE SOCIALE OBBLIGATORIA
 75.1 Amministrazione pubblica; politica economica e sociale
 75.2 Servizi della pubblica amministrazione forniti alla intera collettività
 75.3 Assicurazione sociale obbligatoria

M ISTRUZIONE
 80 ISTRUZIONE
 80.1 Istruzione primaria
 80.2 Istruzione secondaria
 80.3 Istruzione universitaria
 80.4 Istruzione per gli adulti ed altri servizi di istruzione

N SANITÀ E ALTRI SERVIZI SOCIALI
 85 SANITÀ E ALTRI SERVIZI SOCIALI
 85.1 Attività dei servizi sanitari
 85.2 Servizi veterinari
 85.3 Assistenza sociale

O ALTRI SERVIZI PUBBLICI, SOCIALI E PERSONALI
 90 SMALTIMENTO DEI RIFIUTI SOLIDI, DELLE ACQUE DI SCARICO E SIMILI
 90.0 Smaltimento dei rifiuti solidi, delle acque di scarico e simili
 91 ATTIVITÀ DI ORGANIZZAZIONI ASSOCIATIVE N.C.A.
 91.1 Attività di organizzazioni economiche, di titolari di impresa, professionali
 91.2 Attività dei sindacati di lavoratori dipendenti
 91.3 Attività di altre organizzazioni associative
 92 ATTIVITÀ RICREATIVE, CULTURALI E SPORTIVE
 92.1 Produzioni e distribuzioni cinematografiche e di video
 92.2 Attività radiotelevisive
 92.3 Altre attività dello spettacolo
 92.4 Attività delle agenzie di stampa
 92.5 Attività di biblioteche, archivi, musei ed altre attività culturali
 92.6 Attività sportive
 92.7 Altre attività ricreative
 93 ALTRE ATTIVITÀ DEI SERVIZI
 93.0 Altre attività dei servizi

**Tabelle sinottiche
relative ai caratteri
considerati nelle tavole**

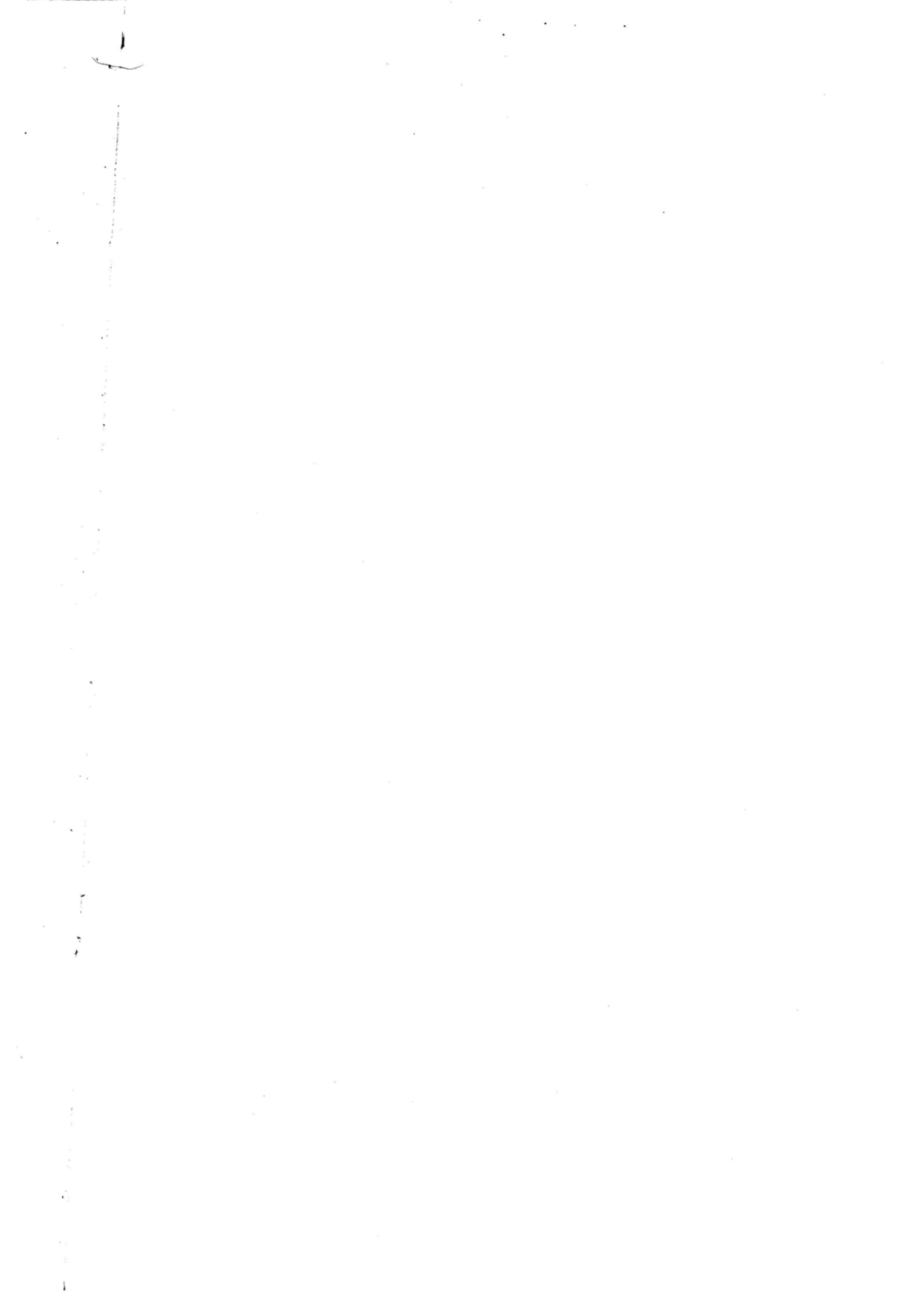

TAVOLE RELATIVE ALLE IMPRESE

		PUBBLICATE (*)														DISPONIBILI																	
		1.1	1.2	1.3	1.4	1.5	2.1	2.2	2.3	3.1	3.2	3.3	3.4	3.5	3.6	3.7	3.8	3.9	3.10	3.11	4.1	4.2	1	2	3	4	5	6	7	33	34	35	
COPERTURA	IMPRESSE ARTIGIANE																																
	IMPRESSE E ISTITUZIONI																																
	IMPRESSE COMMERCIO AMBULANTE																																
IMPRESSE PER CLASSE DI ADDETTI																																	
ADDETTI	CLASSE																																
	NUMERO																																
	CATEGORIA POSIZIONALE																																
ATTIVITÀ ECONOMICA	PRINCIPALE	SETTORE																															
		DIVISIONE (*)																															
		GRUPPO																															
	SECONDARIA																																
LOCALIZZAZIONE	SINGOLO COMUNE																																
	CAPOLUOGO E ALTRI COMUNI																																
	SEZIONE DI CENSIMENTO																																
FORMA GIURIDICA																																	
DIFFUSIONE	TERRITORIALE																																
	ESTERA																																
UNITÀ LOCALI DIPENDENTI																																	
IMPORTAZIONE ED ESPORTAZIONE																																	
TIPO DI PRODUZIONE																																	
ATTREZZATURE INFORMATICHE																																	
LEASING																																	
IMPRESSE CONSORZIATE O ASSOCIATE																																	
POPOLAZIONE RESIDENTE																																	
MEZZI DI TRASPORTO																																	
SERIE STORICHE	CONFRONTI CENSIMENTI 71, 81, 91																																
	CONFRONTI CENSIMENTI 81, 91																																

(*) Nella tav. 1.4 sono riportate le variazioni, tramite numeri indici, delle variabili evidenziate

(**) Classe e categoria di attività

(*) Variabile presente soltanto nelle tavole relative alle unità locali

- = Imprese
- = Esercizi di commercio ambulante
- = Imprese artigiane
- = Imprese ed istituzioni in complesso

TAVOLE RELATIVE ALLE ISTITUZIONI

		PUBBLICATE											DISPONIBILI						
		2.1	2.4	2.5	3.12	3.13	3.14	3.15	3.16	3.17	3.18	4.1	4.2	8	9	10	33	34	36
ISTITUZIONI PER CLASSE DI ADDETTI		■			■		■		■	■	■							■	■
IMPRESE E ISTITUZIONI																		■	■
ADDETTI	CLASSE				■	■	■	■	■	■	■							■	■
	NUMERO			■		■		■		■	■				■	■			
	CATEGORIA POSIZIONALE																		
ATTIVITÀ ECONOMICA	PRINCIPALE	SETTORE																■	
		DIVISIONE (*)																	
		GRUPPO	■					■	■	■	■	■							■
	SECONDARIA (**)																		
LOCALIZZAZIONE	SINGOLO COMUNE												■	■				■	■
	CAPOLUOGO E ALTRI COMUNI				■		■		■	■	■			■	■				
	SEZIONE DI CENSIMENTO																	■	■
FORMA ISTITUZIONALE			■	■	■	■									■	■			
DIFFUSIONE TERRITORIALE			■	■					■					■					
UNITÀ LOCALI DIPENDENTI									■	■				■	■				
ATTREZZATURE INFORMATICHE			■	■												■			
LEASING			■	■															
ISTITUZIONI CONSORZIATE O ASSOCIATE			■	■												■			
POPOLAZIONE RESIDENTE			■																
ISTITUZIONI PUBBLICHE O PRIVATE				■	■	■	■	■	■	■	■							■	■

(*) Variabile presente soltanto nelle tavole relative alle unità locali

(**) Variabile presente soltanto nelle tavole relative alle imprese



= Istituzioni



= Imprese ed istituzioni in complesso

TAVOLE RELATIVE ALLE UNITÀ LOCALI

		PUBBLICATE (*)																																				
		1.5	1.6	1.7	1.8	1.9	2.1	2.2	2.3	2.4	2.5	2.6	2.7	3.19	3.20	3.21	3.22	3.23	3.24	3.25	3.26	3.27	3.28	3.29	3.30	3.31	3.32	3.33	3.34	3.35	3.36	4.1	4.2	4.3	4.4			
ADDETTI	CLASSE																																					
	NUMERO																																					
UNITÀ LOCALI PER CLASSE DI ADDETTI																																						
ATTIVITÀ ECONOMICA	PRINCIPALE	SETTORE																																				
		DIVISIONE																																				
		GRUPPO																																				
	SECONDARIA (*)																																					
SUPERFICIE	COPERTA (classe)																																					
	NON COPERTA (classe) (*)																																					
	DI VENDITA (classe) (*)																																					
	TOTALE (*)																																					
LOCALIZZAZIONE	SINGOLO COMUNE																																					
	CAPOLUOGO E ALTRI COMUNI																																					
	SEZIONE DI CENSIMENTO (*)																																					
AMPIEZZA DEMOGRAFICA DEI COMUNI																																						
OPERATIVE O AMMINISTRATIVO/GESTIONALI																																						
UNITÀ LOCALI ARTIGIANE																																						
SERIE STORICHE	CONFRONTI CENSIMENTI 71, 81, 91																																					
	CONFRONTI CENSIMENTI 81, 91																																					
ISTITUZIONI PUBBLICHE O PRIVATE																																						
POPOLAZIONE RESIDENTE																																						
CENTRI DECISIONALI	UNITÀ LOCALI CON SEDE (*) FUORI PROVINCIA																																					
	UNITÀ LOCALI PER PROVINCIA DELLA SEDE (*)																																					
	UNITÀ LOCALI PER DIFFUSIONE TERRITORIALE DELLA SEDE (*)																																					
MEZZI DI TRASPORTO																																						
FORMA GIURIDICA O ISTITUZIONALE																																						
OCCUPAZIONE	ADDETTI DIPENDENTI E INDIPENDENTI																																					
	SINGOLE CATEGORIE POSIZIONALI																																					
	PART-TIME																																					
	CONTRATTO DI FORMAZIONE-LAVORO																																					
	PERSONALE VOLONTARIO																																					
	SESSO																																					

(*) Nella tav. 1.9 sono riportate le variazioni, tramite numeri indici, delle variabili evidenziate

(*) Variabile presente nelle tavole disponibili relative alle unità locali o nelle tavole relative alle imprese e istituzioni

- = Solo unità locali delle imprese
- = Solo unità locali delle istituzioni
- = Unità locali delle imprese e delle istituzioni in complesso

segue **TAVOLE RELATIVE ALLE UNITÀ LOCALI**

		DISPONIBILI																																								
		11	12	13	14	15	16	17	18	19	20	21	22	23	24	25	26	27	28	29	30	31	32	33	34	35	36	37	38	39	40	41										
ADDETTI	CLASSE	[Color-coded data]																																								
	NUMERO	[Color-coded data]																																								
UNITÀ LOCALI PER CLASSE DI ADDETTI		[Color-coded data]																																								
ATTIVITÀ ECONOMICA	PRINCIPALE	[Color-coded data]																																								
	DIVISIONE	[Color-coded data]																																								
	GRUPPO	[Color-coded data]																																								
	SECONDARIA (*)	[Color-coded data]																																								
SUPERFICIE	COPERTA (classe)	[Color-coded data]																																								
	NON COPERTA (classe)	[Color-coded data]																																								
	DI VENDITA (classe)	[Color-coded data]																																								
	TOTALE	[Color-coded data]																																								
LOCALIZZAZIONE	SINGOLO COMUNE	[Color-coded data]																																								
	CAPOLUOGO E ALTRI COMUNI	[Color-coded data]																																								
	SEZIONE DI CENSIMENTO	[Color-coded data]																																								
AMPIEZZA DEMOGRAFICA DEI COMUNI (*)		[Color-coded data]																																								
OPERATIVE O AMMINISTRATIVO/GESTIONALI		[Color-coded data]																																								
UNITÀ LOCALI ARTIGIANE		[Color-coded data]																																								
SERIE STORICHE	CONFRONTI CENSIMENTI 71, 81, 91 (*)	[Color-coded data]																																								
	CONFRONTI CENSIMENTI 81, 91 (*)	[Color-coded data]																																								
ISTITUZIONI PUBBLICHE O PRIVATE		[Color-coded data]																																								
POPOLAZIONE RESIDENTE (*)		[Color-coded data]																																								
CENTRI DECISIONALI	UNITÀ LOCALI CON SEDE FUORI PROVINCIA	[Color-coded data]																																								
	UNITÀ LOCALI PER PROVINCIA DELLA SEDE	[Color-coded data]																																								
	UNITÀ LOCALI PER DIFFUSIONE TERRITORIALE DELLA SEDE	[Color-coded data]																																								
MEZZI DI TRASPORTO		[Color-coded data]																																								
FORMA GIURIDICA O ISTITUZIONALE		[Color-coded data]																																								
OCCUPAZIONE	ADDETTI DIPENDENTI E INDIPENDENTI	[Color-coded data]																																								
	SINGOLE CATEGORIE POSIZIONALI (*)	[Color-coded data]																																								
	PART-TIME	[Color-coded data]																																								
	CONTRATTO DI FORMAZIONE-LAVORO	[Color-coded data]																																								
	PERSONALE VOLONTARIO	[Color-coded data]																																								
	SESSO	[Color-coded data]																																								

(*) Classe di attività economica del commercio fisso al minuto

(*) Variabile presente nelle tavole pubblicate relative alle unità locali o nelle tavole relative alle imprese e istituzioni

- = Solo unità locali delle imprese
- = Solo unità locali delle istituzioni
- = Unità locali artigiane
- = Unità locali delle imprese e delle istituzioni in complesso

Grafici

Provincia di Viterbo

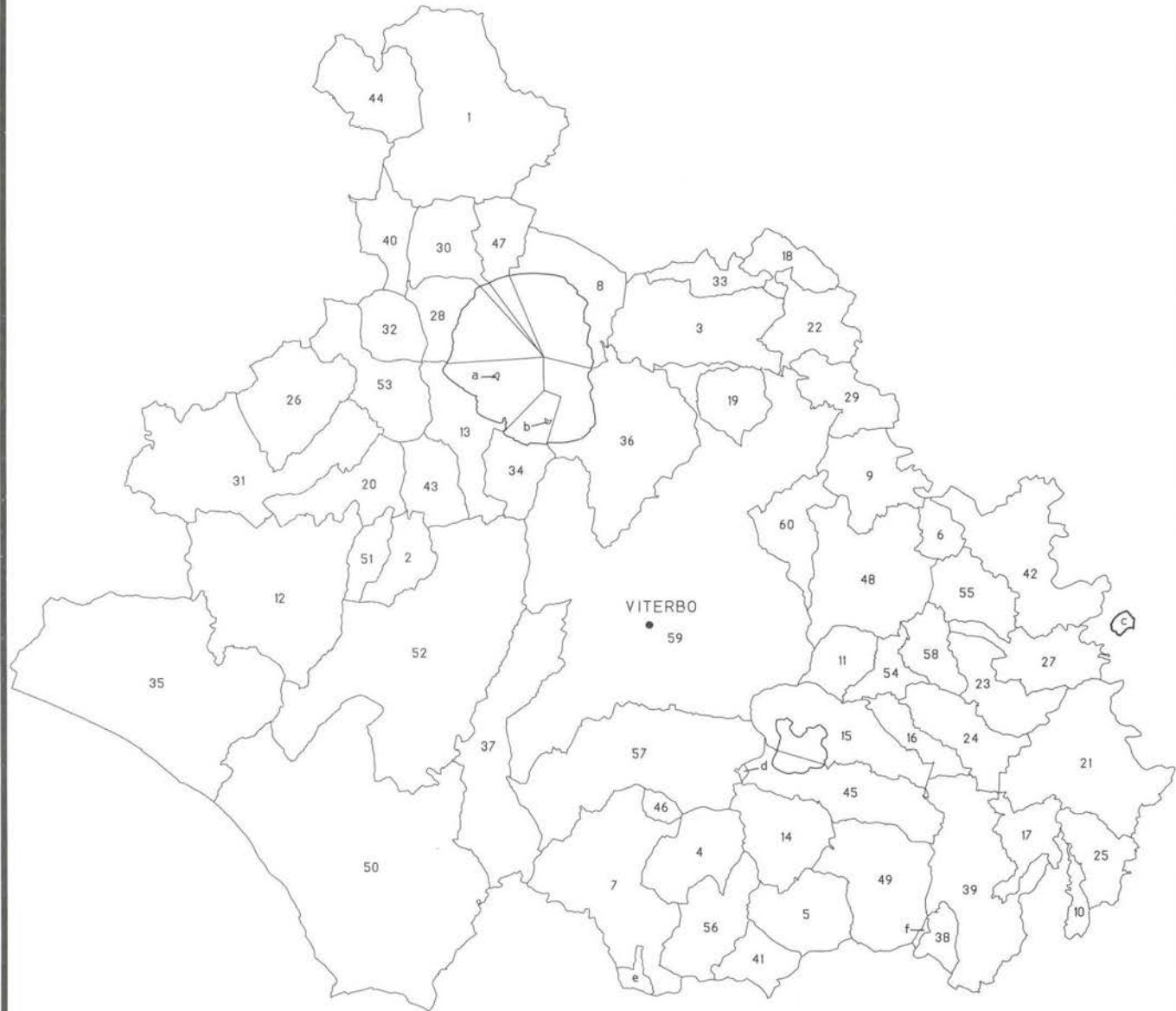

Codice Amministrativo ed Elenco Comuni della Provincia 056

001 ACQUAPENDENTE	010 CALCATA	019 CELLENO	028 GRADOLI	037 MONTE ROMANO	046 VILLA SAN GIOVANNI IN TUSCIA	055 VASANELLO
002 ARLENA DI CASTRO	011 CANEPINA	020 CELLERE	029 GRAFFIGNANO	038 MONTEROSI	047 SAN LORENZO NUOVO	056 VEJANO
003 BAGNOREGIO	012 CANINO	021 CIVITA CASTELLANA	030 GROTTE DI CASTRO	039 NEPI	048 SORIANO NEL CIMINO	057 VETRALLA
004 BARBARANO ROMANO	013 CAPODIMONTE	022 CIVITELLA D'AGLIANO	031 ISCHIA DI CASTRO	040 ONANO	049 SUTRI	058 VIGNANELLO
005 BASSANO ROMANO	014 CAPRANICA	023 CORCHIANO	032 LATERA	041 ORIOLLO ROMANO	050 TARGUINIA	059 VITERBO
006 BASSANO IN TEVERINA	015 CAPRAROLA	024 FABRICA DI ROMA	033 LUBRIANO	042 ORTE	051 TESSENNANO	060 VITORCHIANO
007 BLERA	016 CARBOGNANO	025 FALERIA	034 MARTA	043 PIANSANO	052 TUSCANIA	
008 BOLSENA	017 CASTEL SANT'ELIA	026 FARNESE	035 MONTALTO DI CASTRO	044 PROCENO	053 VALENTANO	
009 BOMARZO	018 CASTIGLIONE IN TEVERINA	027 GALLESE	036 MONTEFIASCONE	045 RONCIGLIONE	054 VALLERANO	
Isole Amministrative		Comune di Appartenenza		Isole Amministrative		Comune di Appartenenza
a BISENTINA	CAPODIMONTE	d LA SCORTICATA	VITERBO			
b MARTANA	MARTA	e CHIUSIA	VEJANO			
c ROCCHETTE	GALLESE	f VALLE DELLE SERPI	NEPI			

Grafico 1 - Addetti alle unità locali ogni 100 abitanti (a) per Comune

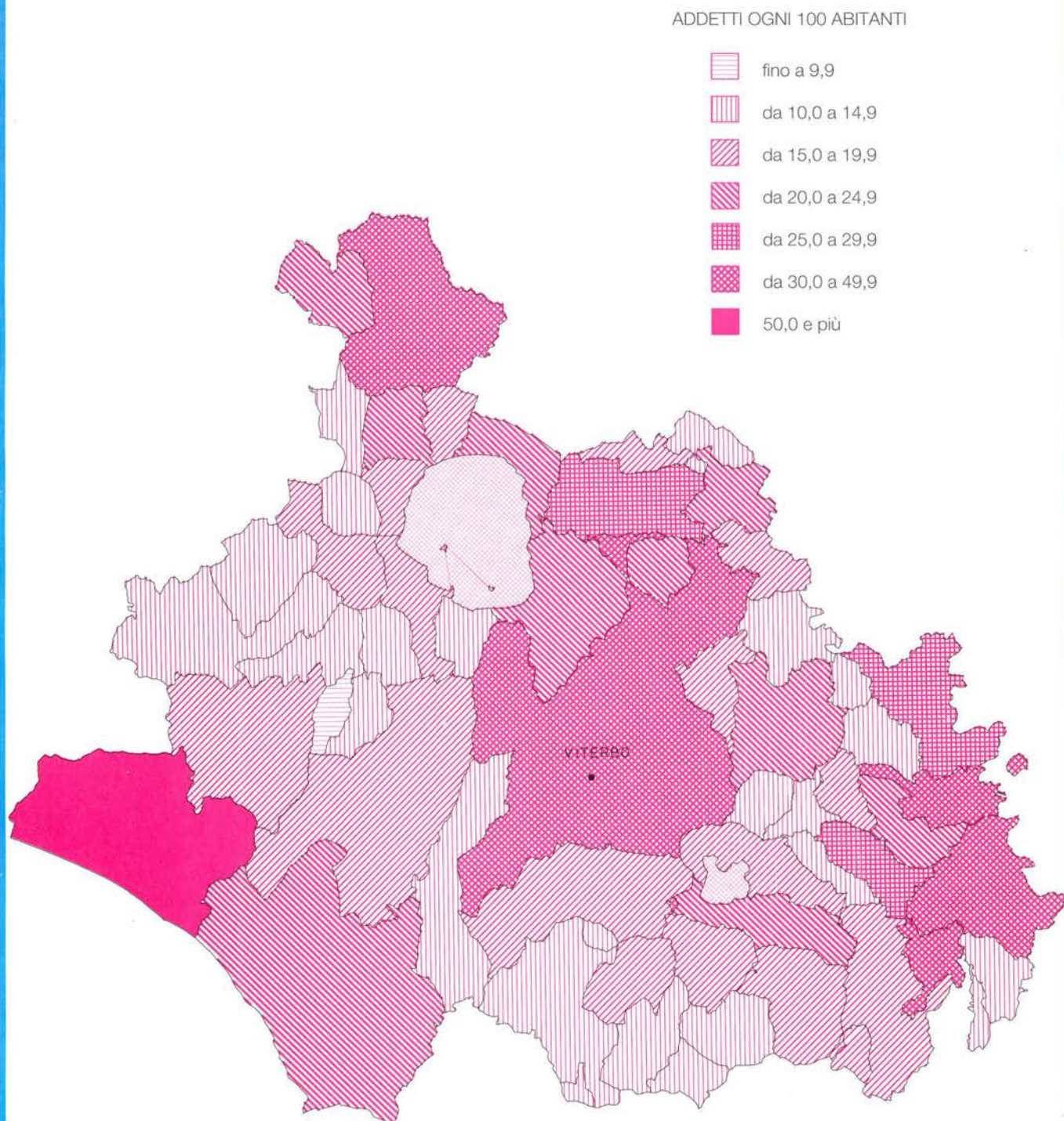

(a) Cfr: Istat "13° Censimento generale della popolazione - 20 ottobre 1991 - Popolazione legale", 1993

Grafico 2 - Imprese, unità locali e addetti dal 1971 al 1991 (a)



Grafico 3 - Addetti alle unità locali dal 1971 al 1991 nei principali settori dell'industria e dei servizi (a)



(a) A parità di campo di osservazione del Censimento 1971.

Grafico 4 - Unità locali e addetti dal 1971 al 1991 per settore di attività economica (a) (composizione percentuale)

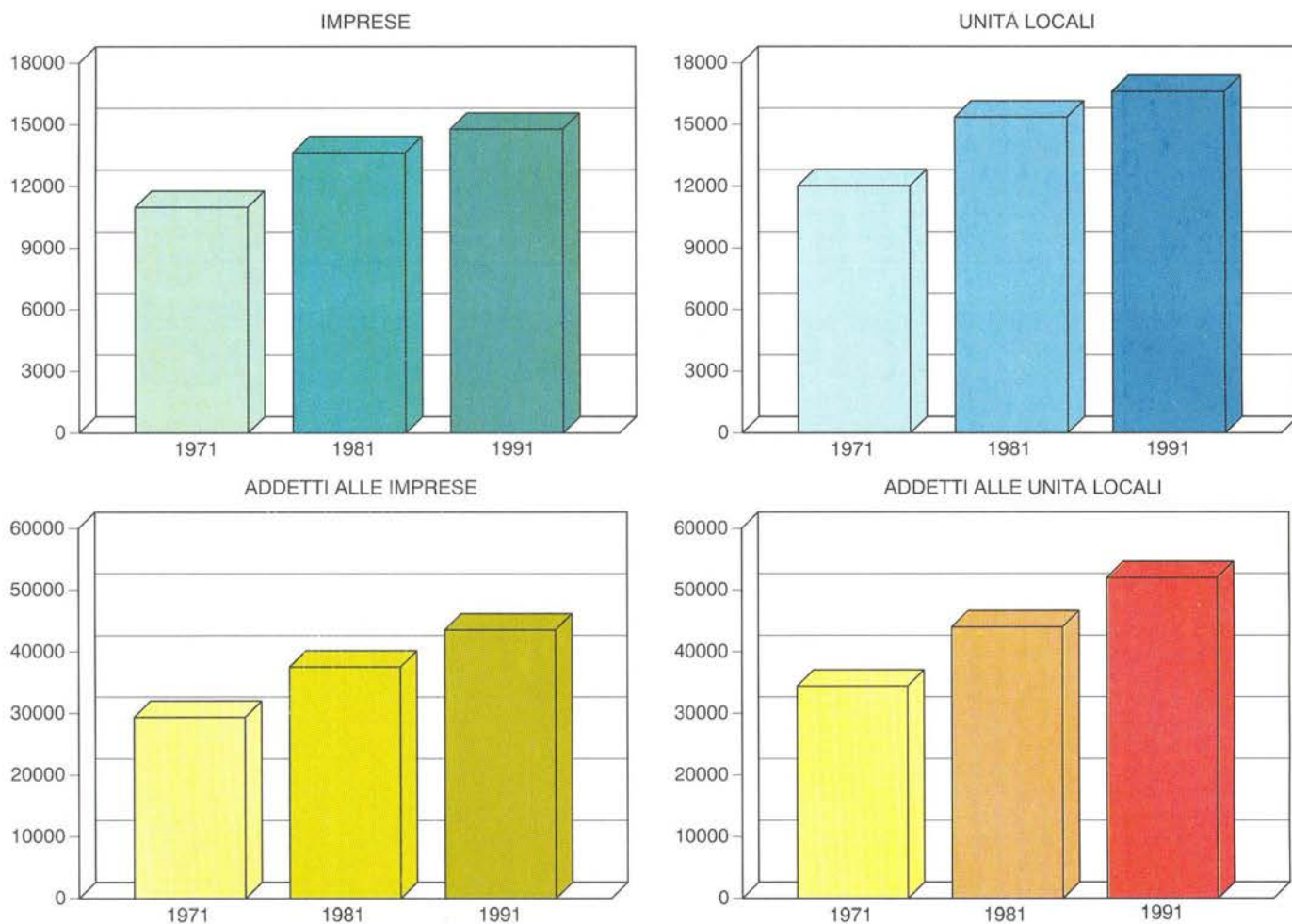
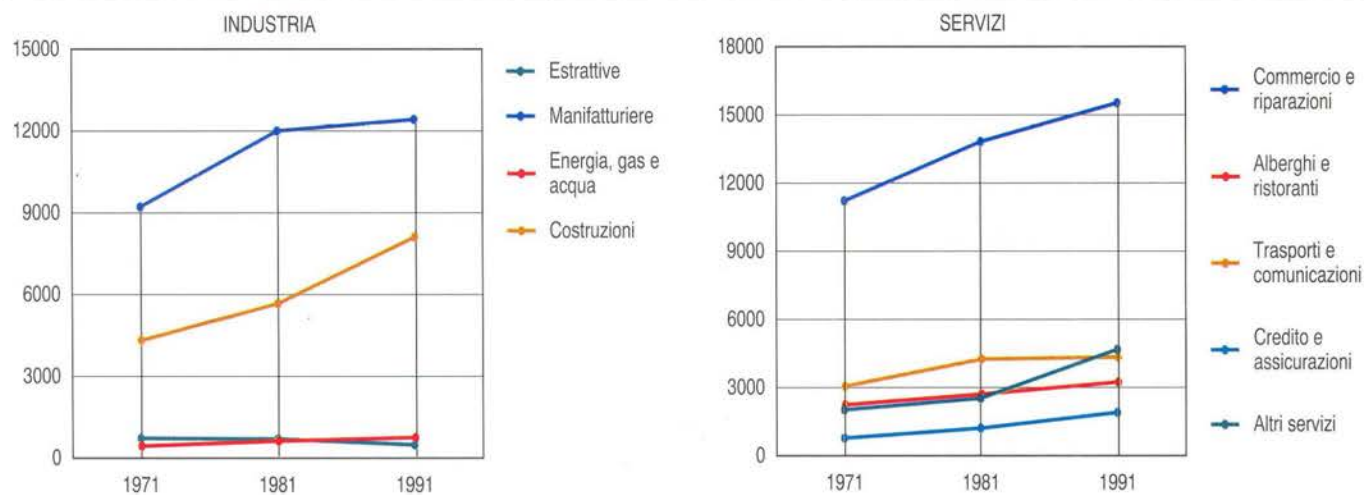
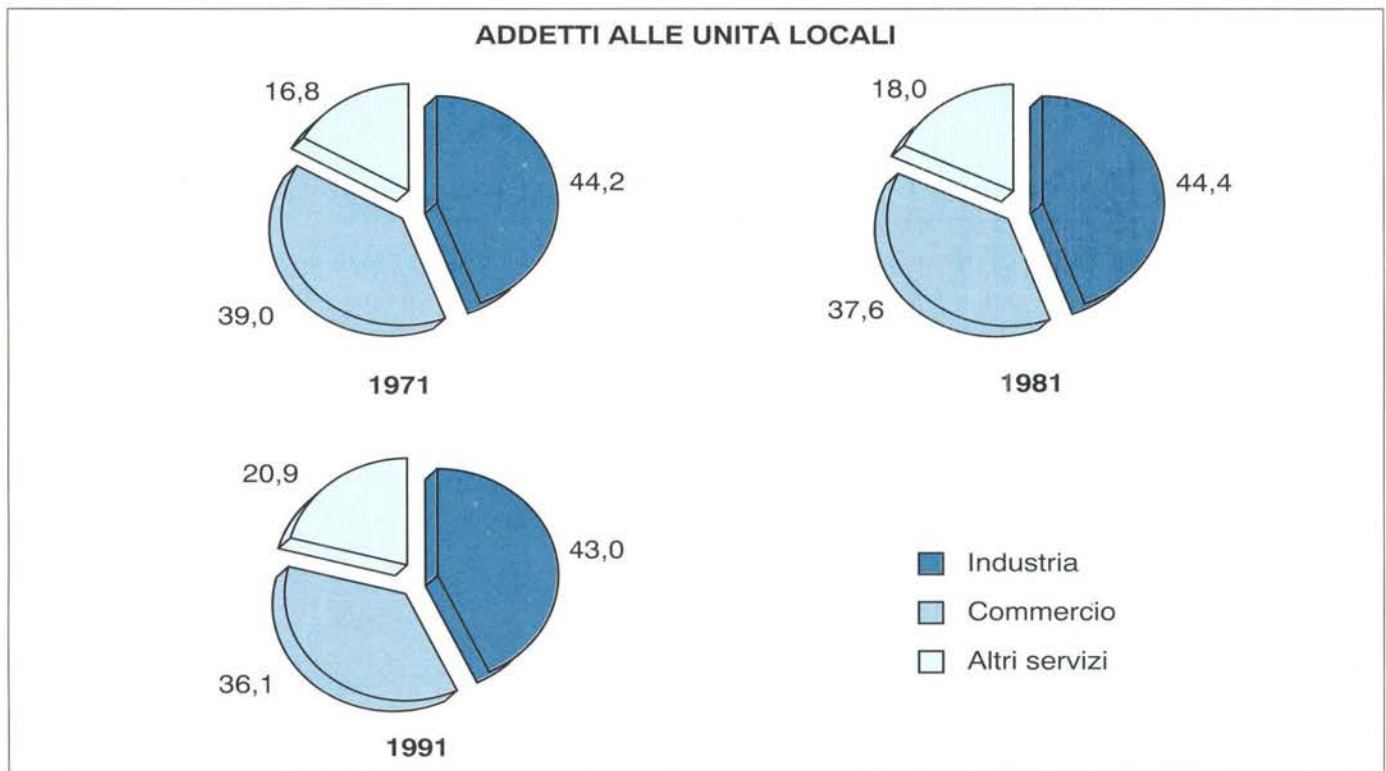
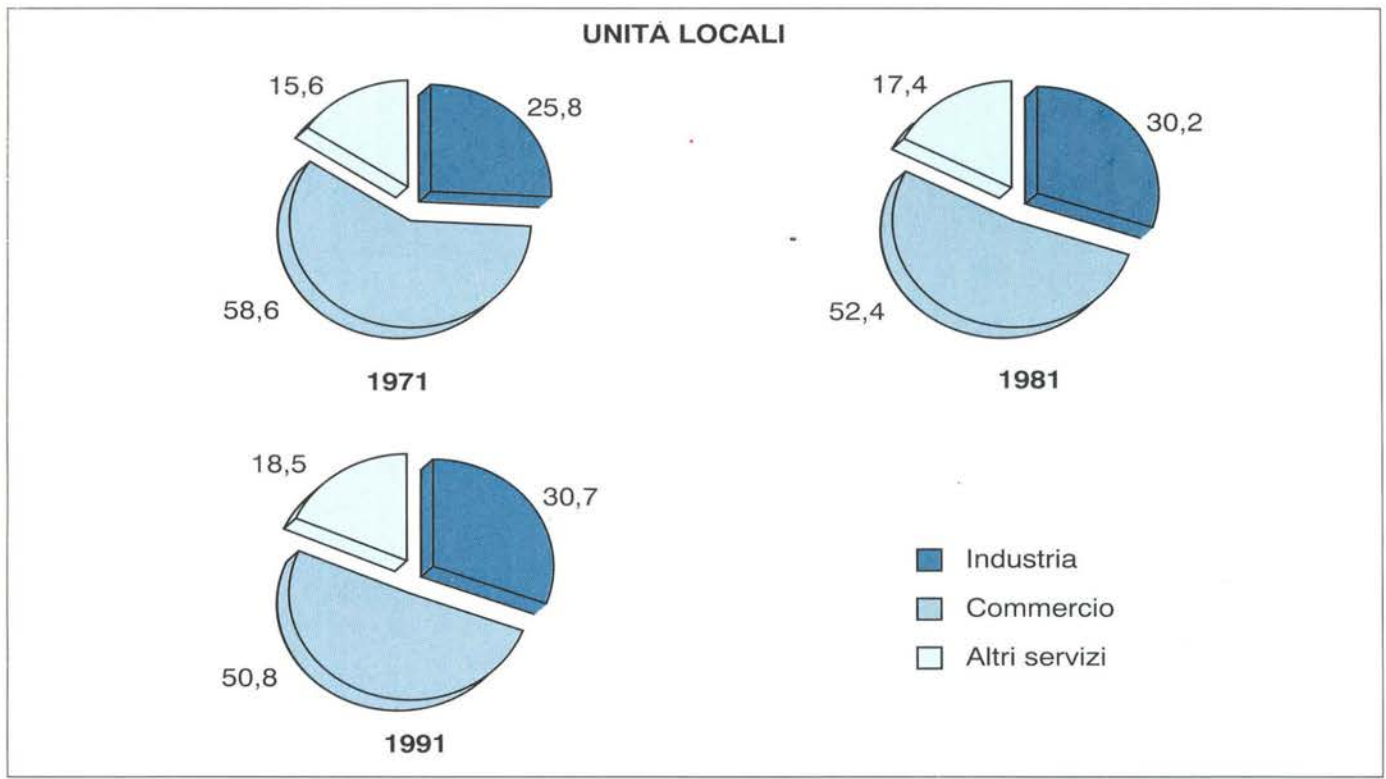

(a) A parità di campo di osservazione del Censimento 1971.

Grafico 5 - Imprese per forma giuridica



Grafico 6 - Addetti alle unità locali ogni 100 abitanti



Grafico 7 - Addetti alle unità locali per sesso e settore di attività economica

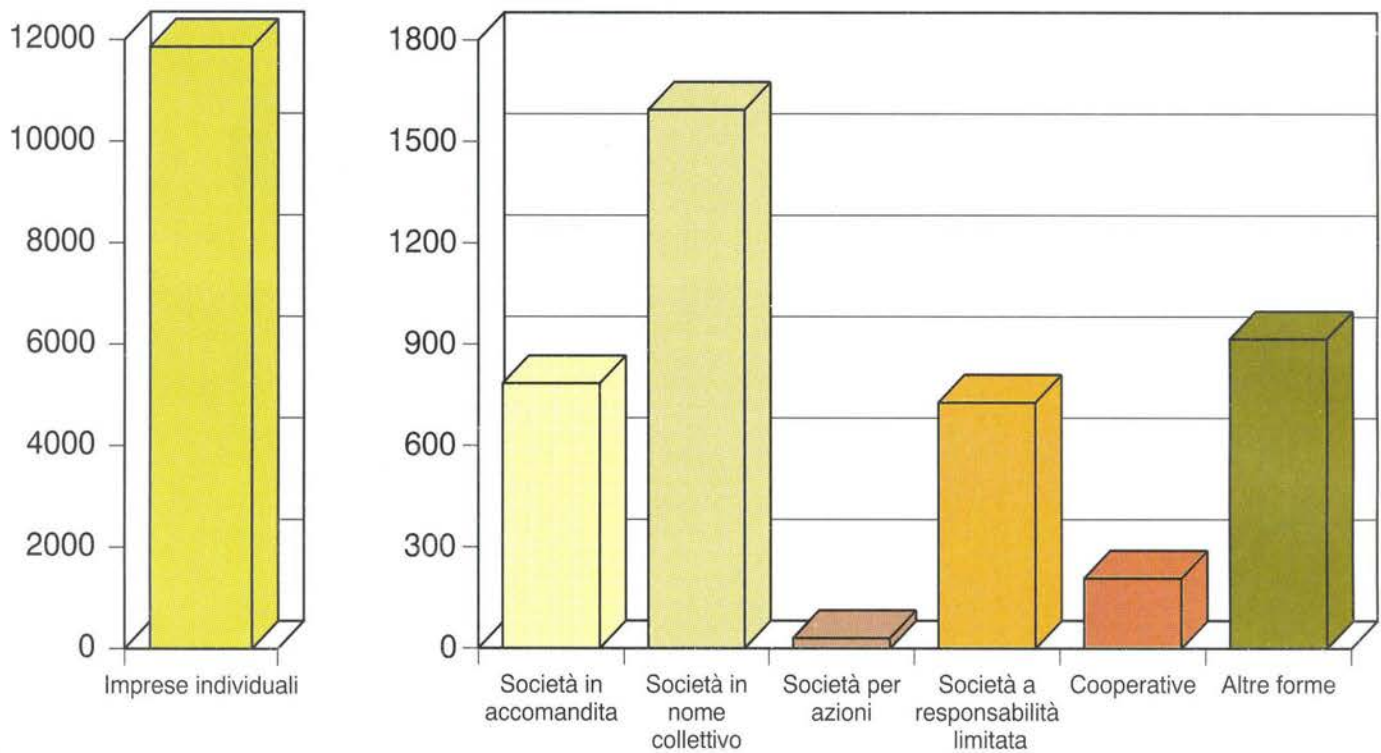

Grafico 8 - Variazione percentuale delle unità locali del 1991 rispetto al 1981 per settore di attività economica (a)

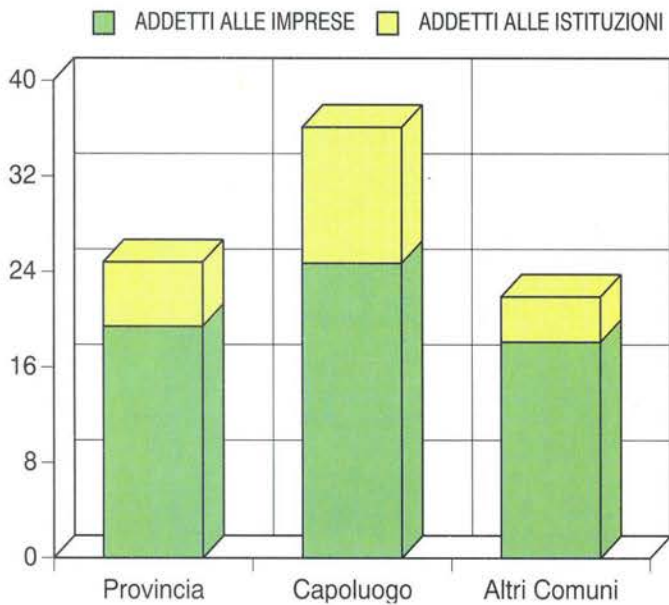

Grafico 9 - Variazione percentuale degli addetti alle unità locali del 1991 rispetto al 1981 per settore di attività economica (a)

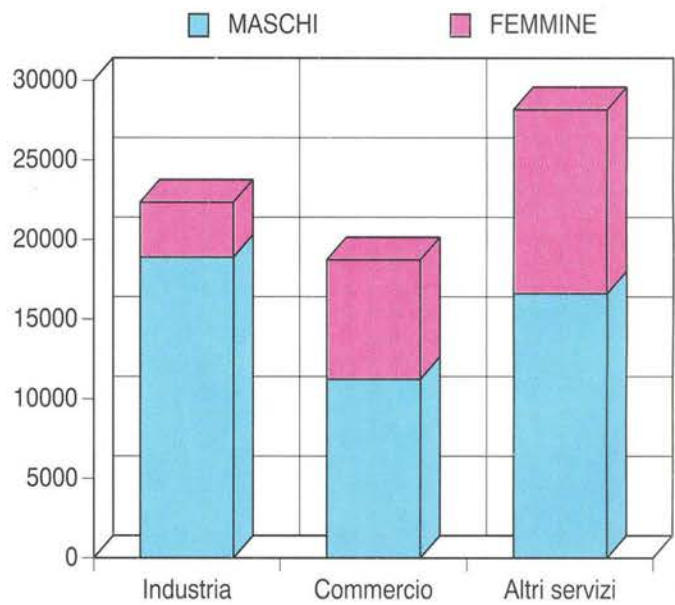

Grafico 10 - Numero medio di addetti per unità locale di impresa per settore di attività economica

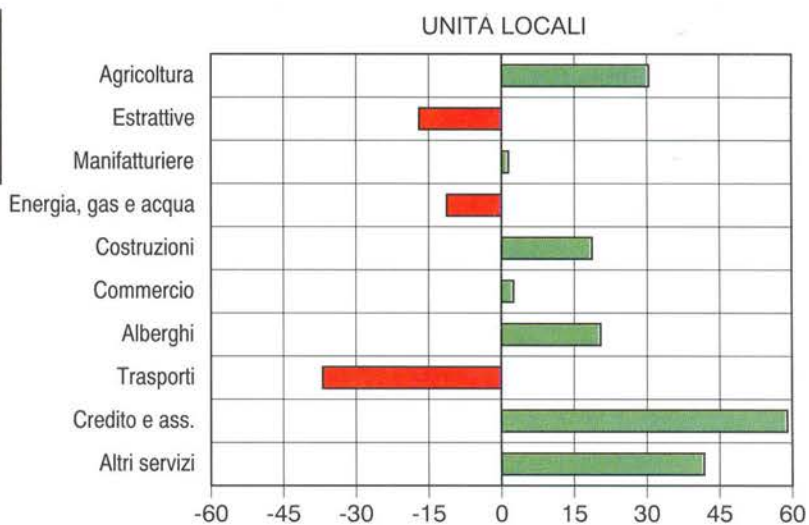

Grafico 11 - Addetti alle unità locali delle imprese per settore di attività economica

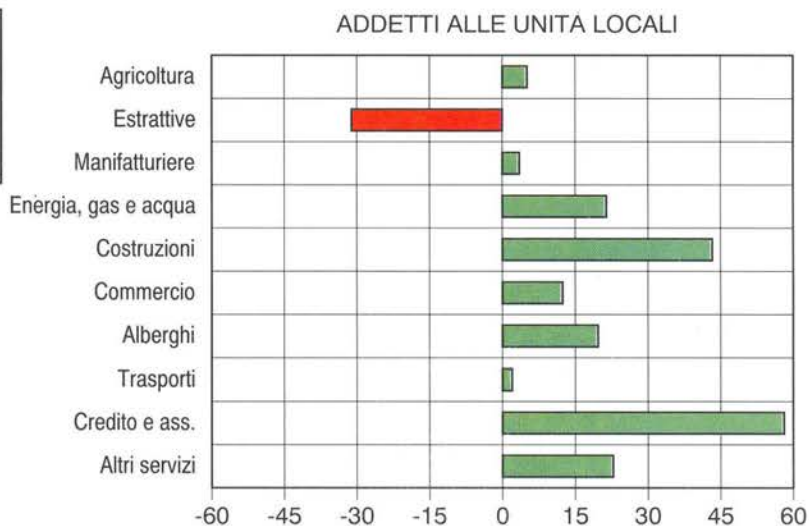

(a) A parità di campo di osservazione del Censimento 1981.

Grafico 12 - Addetti alle unità locali delle imprese per attività manifatturiera

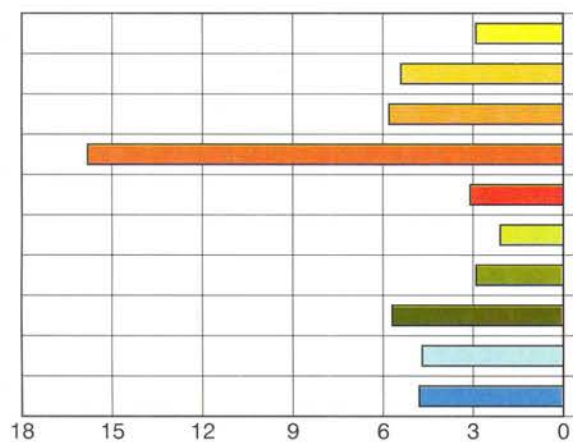
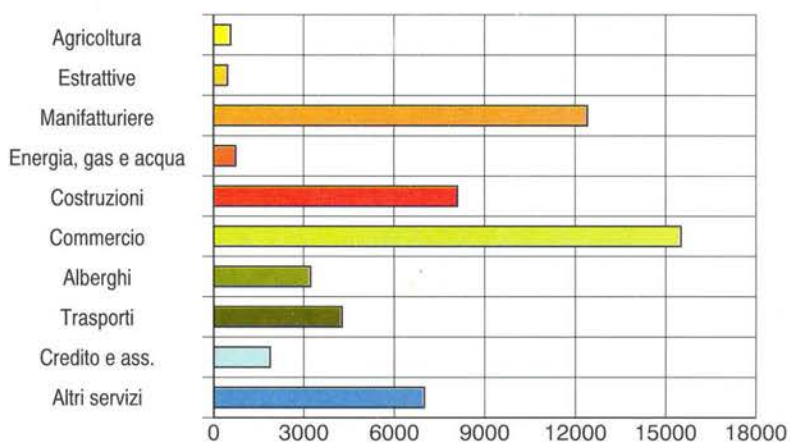

Grafico 13 - Addetti alle unità locali delle imprese per alcune attività dei servizi

Grafico 14 - Addetti alle unità locali delle istituzioni per alcune attività dei servizi



Grafico 15 - Addetti alle unità locali delle imprese secondo la posizione nella professione e il sesso

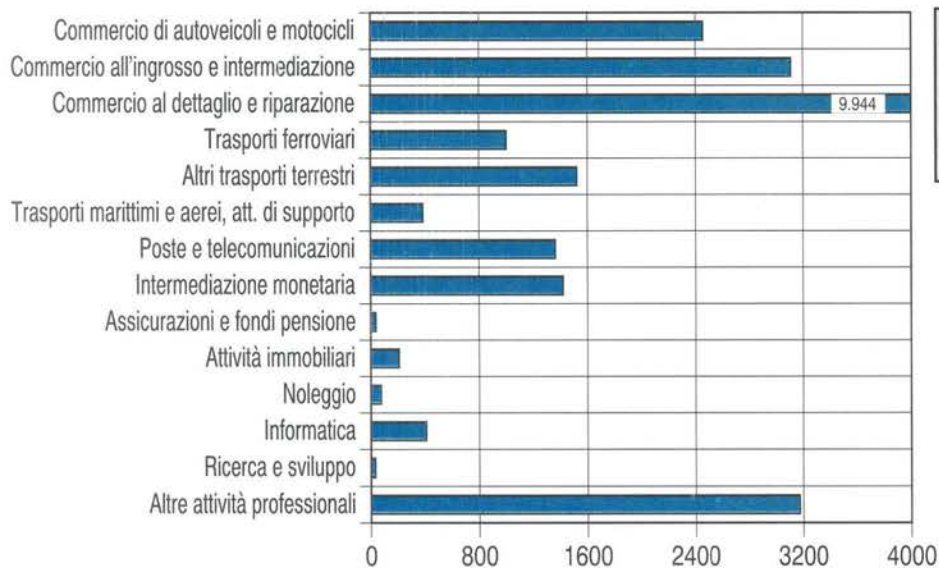
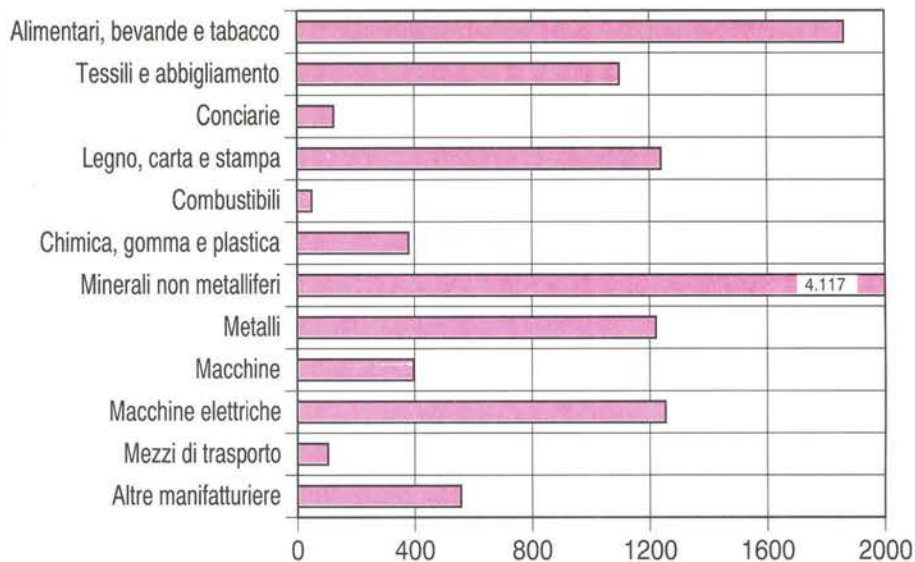

Grafico 16 - Addetti alle unità locali delle istituzioni secondo la posizione nella professione e il sesso

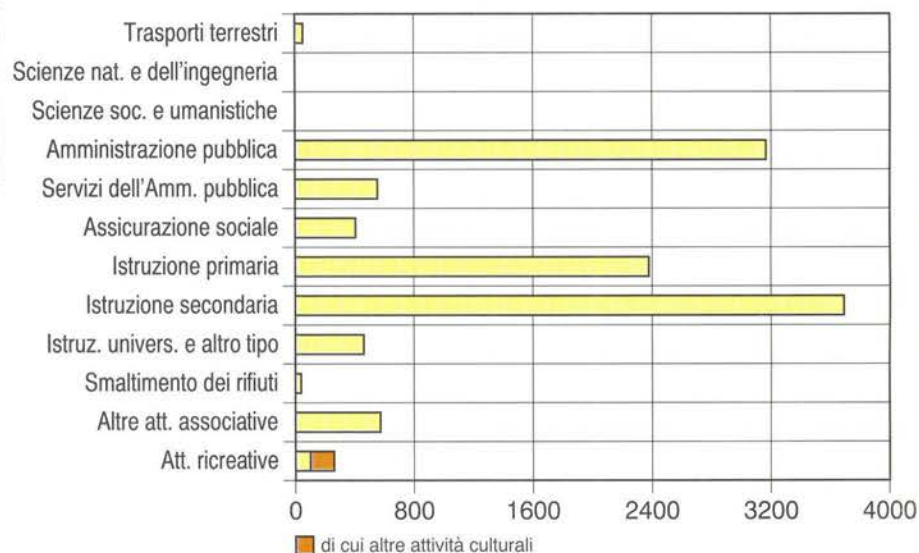

Grafico 17 - Unità locali delle istituzioni e addetti per forma istituzionale

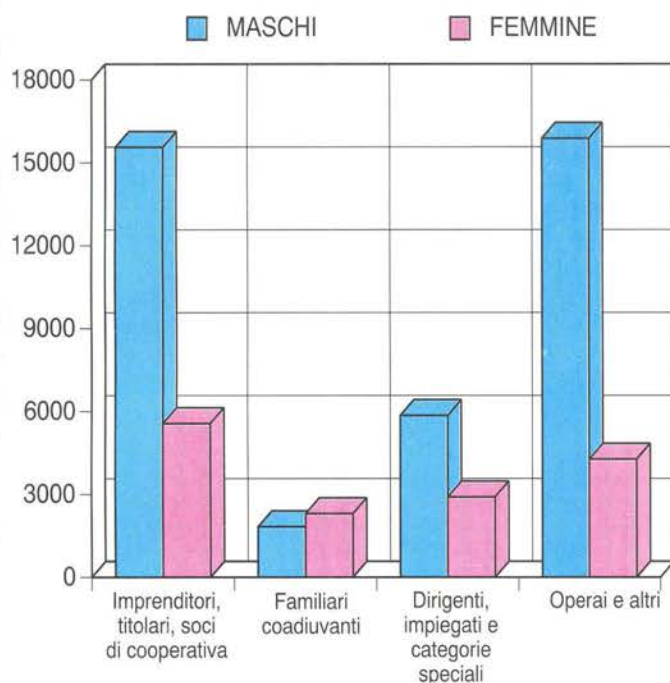

Parte prima

I caratteri generali

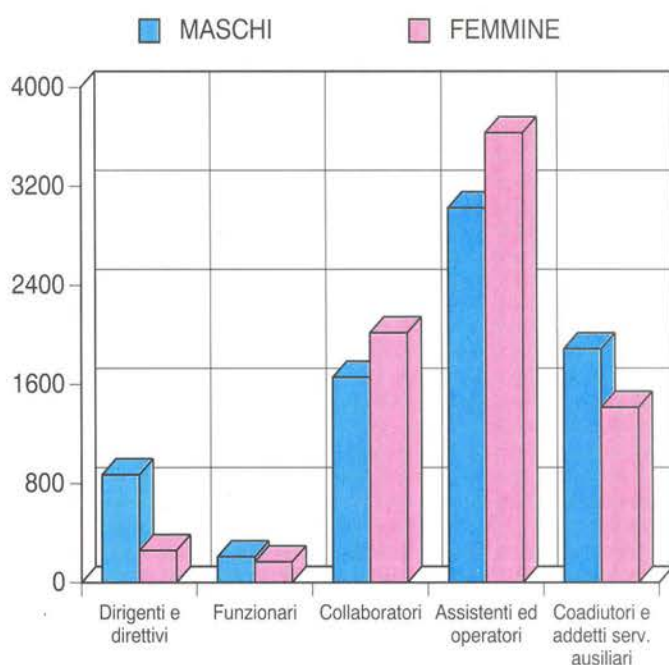
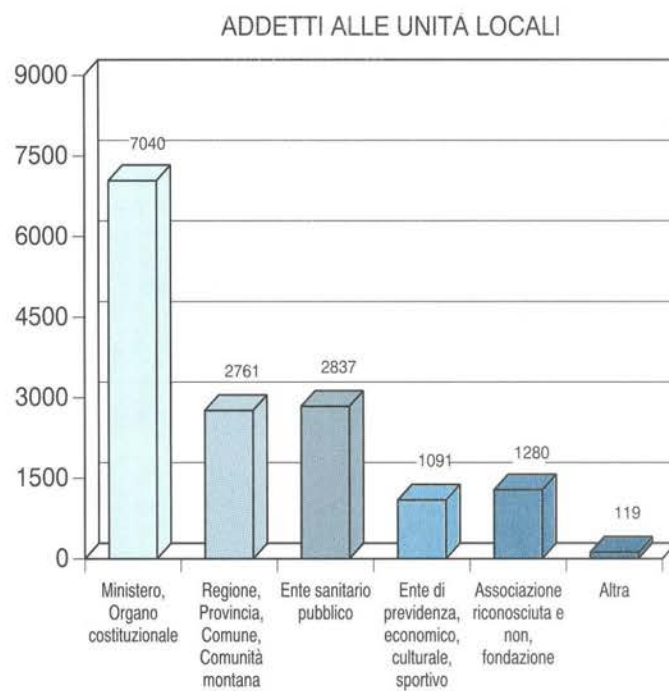
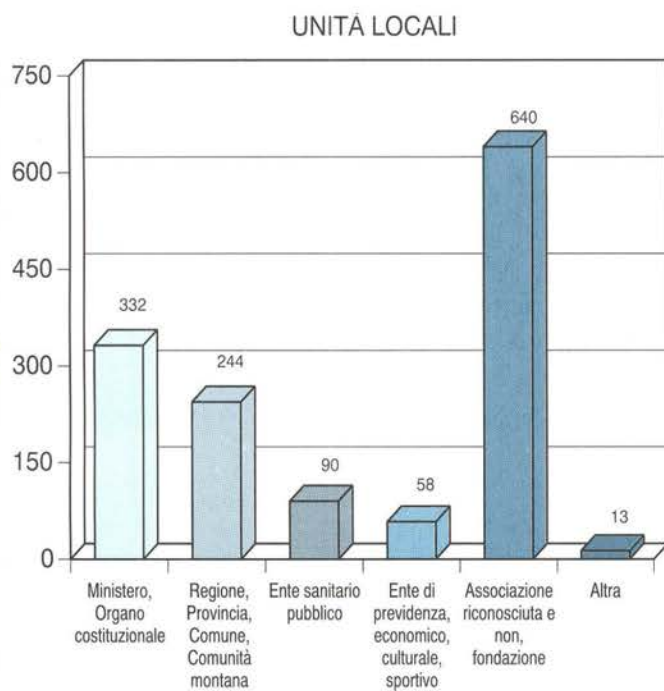
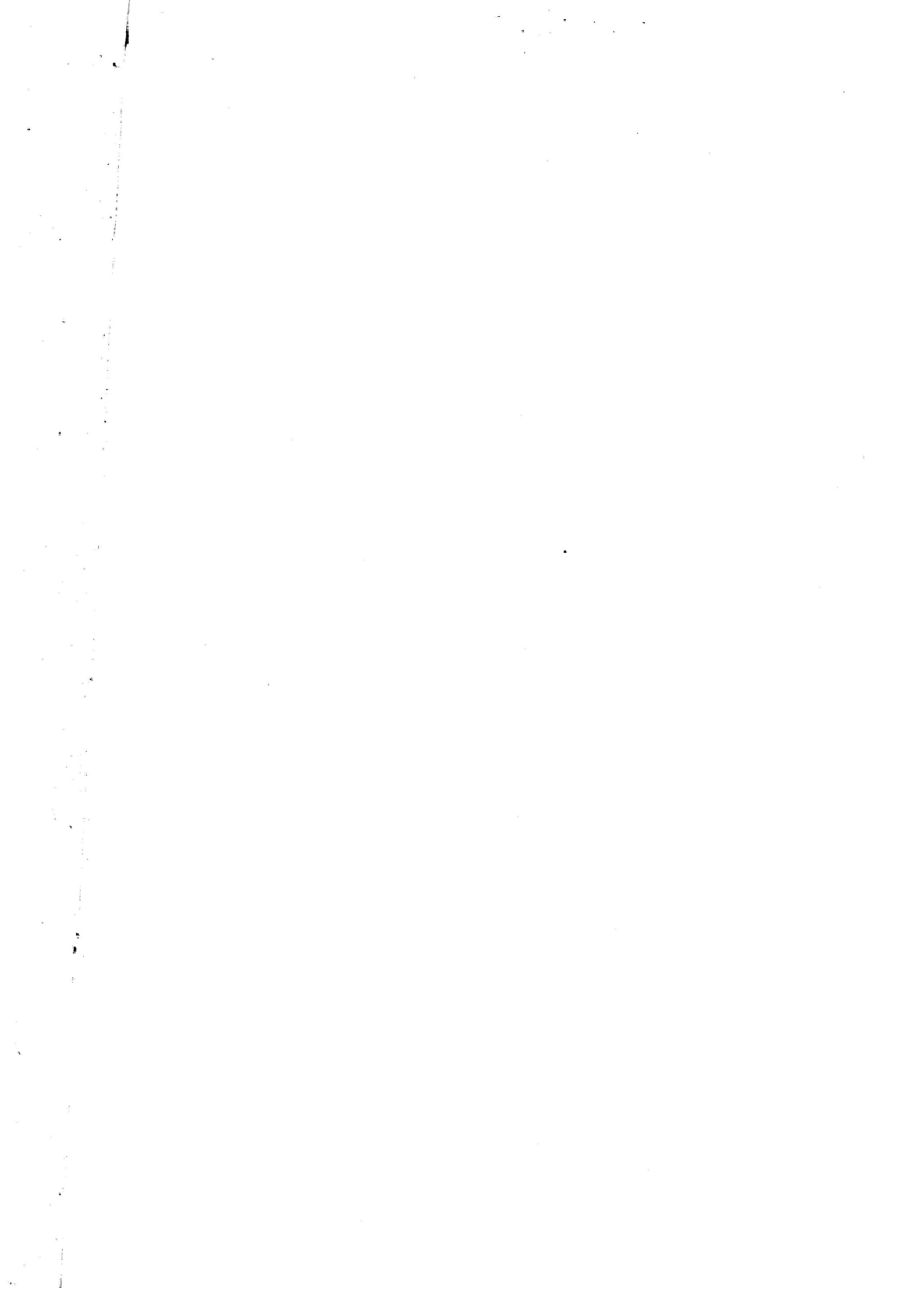

CAPITOLO 1 - VITERBO NEGLI ULTIMI 20 ANNI ATTRAVERSO I CENSIMENTI

Tavola 1.1 - Imprese e addetti per settore di attività economica (a)

ATTIVITÀ ECONOMICHE 1991	NUMERI INDICI - 1971 = 100												
	1971		1981		1991 (b)		1981		1991		ADDETTI PER IMPRESA		
	Imprese	Addetti	Imprese	Addetti	Imprese	Addetti	Imprese	Addetti	Imprese	Addetti	1971	1981	1991
CAMPO DI OSSERVAZIONE DEI SINGOLI CENSIMENTI													
DATI ASSOLUTI													
Agricoltura e pesca (c)	78	544	153	684	198	602	196,2	125,7	253,8	110,7	7,0	4,5	3,0
Industria estrattiva	74	551	66	510	53	316	89,2	92,6	71,6	57,4	7,4	7,7	6,0
Industria manifatturiera	1.866	8.384	1.913	11.056	1.978	11.169	102,5	131,9	106,0	133,2	4,5	5,8	5,6
Energia, gas e acqua	7	47	4	29	4	33	57,1	61,7	57,1	70,2	6,7	7,3	8,3
Costruzioni	736	3.209	2.065	5.095	2.319	6.719	280,6	158,8	315,1	209,4	4,4	2,5	2,9
Commercio e riparazioni	5.854	10.989	6.669	13.523	6.725	15.032	113,9	123,1	114,9	136,8	1,9	2,0	2,2
Alberghi e pubblici esercizi	900	2.125	900	2.568	1.052	3.110	100,0	120,8	116,9	146,4	2,4	2,9	3,0
Trasporti e comunicazioni	496	1.215	715	1.163	552	1.025	144,2	95,7	111,3	84,4	2,4	1,6	1,9
Credito e assicurazioni	90	473	119	842	230	1.501	132,2	178,0	255,6	317,3	5,3	7,1	6,5
Altri servizi	884	1.851	1.117	2.944	3.008	6.878	126,4	159,0	340,3	371,6	2,1	2,6	2,3
TOTALE	10.985	29.388	13.721	38.414	16.119	46.385	124,9	130,7	146,7	157,8	2,7	2,8	2,9
COMPOSIZIONE PERCENTUALE													
Agricoltura e pesca (c)	0,7	1,9	1,1	1,8	1,2	1,3							
Industria estrattiva	0,7	1,9	0,5	1,3	0,3	0,7							
Industria manifatturiera	17,0	28,5	13,9	28,8	12,3	24,1							
Energia, gas e acqua	0,1	0,2	..	0,1	..	0,1							
Costruzioni	6,7	10,9	15,0	13,3	14,4	14,5							
Commercio e riparazioni	53,3	37,4	48,6	35,2	41,7	32,4							
Alberghi e pubblici esercizi	8,2	7,2	6,6	6,7	6,5	6,7							
Trasporti e comunicazioni	4,5	4,1	5,2	3,0	3,4	2,2							
Credito e assicurazioni	0,8	1,6	0,9	2,2	1,4	3,2							
Altri servizi	8,0	6,3	8,1	7,7	18,7	14,8							
TOTALE	100,0	100,0	100,0	100,0	100,0	100,0							
A PARITÀ DI CAMPO DI OSSERVAZIONE DEL CENSIMENTO 1971													
DATI ASSOLUTI													
Agricoltura e pesca (c)	78	544	153	684	198	602	196,2	125,7	253,8	110,7	7,0	4,5	3,0
Industria estrattiva	74	551	66	510	53	316	89,2	92,6	71,6	57,4	7,4	7,7	6,0
Industria manifatturiera	1.866	8.384	1.913	11.056	1.978	11.169	102,5	131,9	106,0	133,2	4,5	5,8	5,6
Energia, gas e acqua	7	47	4	29	4	33	57,1	61,7	57,1	70,2	6,7	7,3	8,3
Costruzioni	736	3.209	2.065	5.095	2.319	6.719	280,6	158,8	315,1	209,4	4,4	2,5	2,9
Commercio e riparazioni	5.854	10.989	6.669	13.523	6.725	15.032	113,9	123,1	114,9	136,8	1,9	2,0	2,2
Alberghi e pubblici esercizi	900	2.125	900	2.568	1.052	3.110	100,0	120,8	116,9	146,4	2,4	2,9	3,0
Trasporti e comunicazioni	496	1.215	715	1.163	552	1.025	144,2	95,7	111,3	84,4	2,4	1,6	1,9
Credito e assicurazioni	90	473	119	842	230	1.501	132,2	178,0	255,6	317,3	5,3	7,1	6,5
Altri servizi	884	1.851	1.031	2.057	1.665	4.016	116,6	111,1	188,3	217,0	2,1	2,0	2,4
TOTALE	10.985	29.388	13.635	37.527	14.776	43.523	124,1	127,7	134,5	148,1	2,7	2,8	2,9
COMPOSIZIONE PERCENTUALE													
Agricoltura e pesca (c)	0,7	1,9	1,1	1,8	1,3	1,4							
Industria estrattiva	0,7	1,9	0,5	1,4	0,4	0,7							
Industria manifatturiera	17,0	28,5	14,0	29,5	13,4	25,7							
Energia, gas e acqua	0,1	0,2	..	0,1	..	0,1							
Costruzioni	6,7	10,9	15,1	13,6	15,7	15,4							
Commercio e riparazioni	53,3	37,4	48,9	36,0	45,5	34,5							
Alberghi e pubblici esercizi	8,2	7,2	6,6	6,8	7,1	7,1							
Trasporti e comunicazioni	4,5	4,1	5,2	3,1	3,7	2,4							
Credito e assicurazioni	0,8	1,6	0,9	2,2	1,6	3,4							
Altri servizi	8,0	6,3	7,6	5,5	11,3	9,2							
TOTALE	100,0	100,0	100,0	100,0	100,0	100,0							

(a) Cfr. "Avvertenze al cap. 1", pag. 38

(b) Escluse le istituzioni e i relativi addetti

(c) Comprende: attività dei servizi connesse all'agricoltura e zootecnia non rientranti nel campo di osservazione del censimento dell'agricoltura; caccia e cattura di animali per allevamento e ripopolamento di selvaggina e servizi connessi; aziende di utilizzazione di foreste e di boschi, consorzi di forestazione e rimboscimento e servizi connessi; pesca, piscicoltura e servizi connessi

Tavola 1.2 - Imprese e addetti per classe di addetti (a)

CLASSI DI ADDETTI	1971		1981		1991 (b)		ADDETTI PER IMPRESA		
	Imprese	Addetti	Imprese	Addetti	Imprese	Addetti	1971	1981	1991
CAMPO DI OSSERVAZIONE DEI SINGOLI CENSIMENTI									
DATI ASSOLUTI									
1	5.488	5.488	7.122	7.122	8.260	8.260	1,0	1,0	1,0
2	3.081	6.162	3.376	6.752	3.713	7.426	2,0	2,0	2,0
3 - 5	1.659	5.945	2.191	7.905	2.813	10.255	3,6	3,6	3,6
6 - 9	396	2.800	543	3.842	768	5.458	7,1	7,1	7,1
10 - 19	228	2.971	330	4.294	370	4.839	13,0	13,0	13,1
20 - 49	101	2.933	104	3.002	137	3.894	29,0	28,9	28,4
50 - 99	21	1.345	37	2.639	39	2.554	64,0	71,3	65,5
100 - 199	8	993	13	1.696	14	1.736	124,1	130,5	124,0
200 - 499	3	751	5	1.162	4	1.416	250,3	232,4	354,0
500 - 999	-	-	-	-	1	547	-	-	547,0
1.000 e più	-	-	-	-	-	-	-	-	-
TOTALE	10.985	29.388	13.721	38.414	16.119	46.385	2,7	2,8	2,9
COMPOSIZIONE PERCENTUALE									
1	50,0	18,7	51,9	18,5	51,2	17,8			
2	28,0	21,0	24,6	17,6	23,0	16,0			
3 - 5	15,1	20,2	16,0	20,6	17,5	22,1			
6 - 9	3,6	9,5	4,0	10,0	4,8	11,8			
10 - 19	2,1	10,1	2,4	11,2	2,3	10,4			
20 - 49	0,9	10,0	0,8	7,8	0,8	8,4			
50 - 99	0,2	4,6	0,3	6,9	0,2	5,5			
100 - 199	0,1	3,4	0,1	4,4	0,1	3,7			
200 - 499	..	2,6	..	3,0	..	3,1			
500 - 999	-	-	-	-	..	1,2			
1000 e più	-	-	-	-	-	-			
TOTALE	100,0	100,0	100,0	100,0	100,0	100,0			
A PARITÀ DI CAMPO DI OSSERVAZIONE DEL CENSIMENTO 1971									
DATI ASSOLUTI									
1	5.488	5.488	7.103	7.103	7.324	7.324	1,0	1,0	1,0
2	3.081	6.162	3.357	6.714	3.516	7.032	2,0	2,0	2,0
3 - 5	1.659	5.945	2.168	7.817	2.671	9.744	3,6	3,6	3,6
6 - 9	396	2.800	533	3.776	727	5.167	7,1	7,1	7,1
10 - 19	228	2.971	326	4.239	353	4.612	13,0	13,0	13,1
20 - 49	101	2.933	97	2.785	131	3.731	29,0	28,7	28,5
50 - 99	21	1.345	35	2.472	36	2.371	64,0	70,6	65,9
100 - 199	8	993	11	1.459	13	1.579	124,1	132,6	121,5
200 - 499	3	751	5	1.162	4	1.416	250,3	232,4	354,0
500 - 999	-	-	-	-	1	547	-	-	547,0
1.000 e più	-	-	-	-	-	-	-	-	-
TOTALE	10.985	29.388	13.635	37.527	14.776	43.523	2,7	2,8	2,9
COMPOSIZIONE PERCENTUALE									
1	50,0	18,7	52,1	18,9	49,6	16,8			
2	28,0	21,0	24,6	17,9	23,8	16,2			
3 - 5	15,1	20,2	15,9	20,8	18,1	22,4			
6 - 9	3,6	9,5	3,9	10,1	4,9	11,9			
10 - 19	2,1	10,1	2,4	11,3	2,4	10,6			
20 - 49	0,9	10,0	0,7	7,4	0,9	8,6			
50 - 99	0,2	4,6	0,3	6,6	0,2	5,4			
100 - 199	0,1	3,4	0,1	3,9	0,1	3,6			
200 - 499	..	2,6	..	3,1	..	3,3			
500 - 999	-	-	-	-	..	1,3			
1000 e più	-	-	-	-	-	-			
TOTALE	100,0	100,0	100,0	100,0	100,0	100,0			

(a) Cfr. "Avvertenze al cap. 1", pag. 38

(b) Escluse le istituzioni e i relativi addetti

Tavola 1.3 - Imprese e addetti per classe di addetti e settore di attività economica (a)

ATTIVITÀ ECONOMICHE 1991	CLASSI DI ADDETTI										TOTALE	
	1 - 9		10 - 19		20 - 99		100 - 199		200 E PIÙ		1981	1991
	1981	1991	1981	1991	1981	1991	1981	1991	1981	1991	1981	1991
IMPRESE												
Agricoltura e pesca (b)	140	189	8	6	4	2	-	1	1	-	153	198
Industria estrattiva	49	46	14	6	3	1	-	-	-	-	66	53
Industria manifatturiera	1.682	1.762	136	123	83	82	11	9	1	2	1.913	1.978
Energia, gas e acqua	3	3	1	-	-	1	-	-	-	-	4	4
Costruzioni	1.989	2.212	64	77	12	29	-	1	-	-	2.065	2.319
Commercio e riparazioni	6.582	6.598	68	97	19	29	-	1	-	-	6.669	6.725
Alberghi e pubblici esercizi	877	1.032	17	14	6	6	-	-	-	-	900	1.052
Trasporti e comunicazioni	704	541	7	8	4	3	-	-	-	-	715	552
Credito e assicurazioni	113	223	4	2	-	3	-	-	2	2	119	230
Altri servizi	1.093	2.924	11	36	10	20	2	2	1	1	1.117	2.983
TOTALE	13.232	15.530	330	369	141	176	13	14	5	5	13.721	16.094
ADDETTI												
Agricoltura e pesca (b)	252	356	108	79	103	51	-	116	221	-	684	602
Industria estrattiva	226	173	171	77	113	66	-	-	-	-	510	316
Industria manifatturiera	3.879	4.496	1.829	1.630	3.688	3.123	1.459	1.111	201	809	11.056	11.169
Energia, gas e acqua	15	10	14	-	-	23	-	-	-	-	29	33
Costruzioni	3.920	4.627	797	995	378	984	-	113	-	-	5.095	6.719
Commercio e riparazioni	11.997	12.651	868	1.257	658	1.002	-	122	-	-	13.523	15.032
Alberghi e pubblici esercizi	2.189	2.719	215	174	164	217	-	-	-	-	2.568	3.110
Trasporti e comunicazioni	942	838	103	108	118	79	-	-	-	-	1.163	1.025
Credito e assicurazioni	247	492	56	27	-	77	-	-	539	905	842	1.501
Altri servizi	1.954	4.992	133	480	419	826	237	274	201	249	2.944	6.821
TOTALE	25.621	31.354	4.294	4.827	5.641	6.448	1.696	1.736	1.162	1.963	38.414	46.328

(a) A parità di campo di osservazione 1981. Cfr. "Avvertenze al cap. 1", pag. 38

(b) Comprende: attività dei servizi connesse all'agricoltura e zootecnia non rientranti nel campo di osservazione del censimento dell'agricoltura; caccia e cattura di animali per allevamento e ripopolamento di selvaggina e servizi connessi; aziende di utilizzazione di foreste e di boschi, consorzi di forestazione e rimboschimento e servizi connessi; pesca, piscicoltura e servizi connessi

Tavola 1.4 - Variazioni del numero delle imprese e degli addetti per settore di attività economica, classe di addetti e tipo di comune (a)

ATTIVITÀ ECONOMICHE 1991 CLASSI DI ADDETTI	1981-1971 (b)				1991-1981 (c)			
	Numeri indici - 1971 = 100		Numeri indici - 1981 = 100		Numeri indici - 1971 = 100		Numeri indici - 1981 = 100	
	Imprese	Addetti	Imprese	Addetti	Imprese	Addetti	Imprese	Addetti
ATTIVITÀ ECONOMICA								
Agricoltura e pesca (d)	75	140	196,2	125,7	45	-82	129,4	88,0
Industria estrattiva	-8	-41	89,2	92,6	-13	-194	80,3	62,0
Industria manifatturiera	47	2.672	102,5	131,9	65	113	103,4	101,0
Energia, gas e acqua	-3	-18	57,1	61,7	-	4	100,0	113,8
Costruzioni	1.329	1.886	280,6	158,8	254	1.624	112,3	131,9
Commercio e riparazioni	815	2.534	113,9	123,1	56	1.509	100,8	111,2
Alberghi e pubblici esercizi	-	443	100,0	120,8	152	542	116,9	121,1
Trasporti e comunicazioni	219	-52	144,2	95,7	-163	-138	77,2	88,1
Credito e assicurazioni	29	369	132,2	178,0	111	659	193,3	178,3
Altri servizi	147	206	116,6	111,1	1.866	3.877	267,1	231,7
TOTALE	2.650	8.139	124,1	127,7	2.373	7.914	117,3	120,6
CLASSE DI ADDETTI								
1	1.615	1.615	129,4	129,4	1.124	1.124	115,8	115,8
2	276	552	109,0	109,0	332	664	109,8	109,8
3 - 5	509	1.872	130,7	131,5	618	2.336	128,2	129,6
6 - 9	137	976	134,6	134,9	224	1.609	141,3	141,9
10 - 19	98	1.268	143,0	142,7	39	533	111,8	112,4
20 - 49	-4	-148	96,0	95,0	33	892	131,7	129,7
50 - 99	14	1.127	166,7	183,8	2	-85	105,4	96,8
100 - 199	3	466	137,5	146,9	1	40	107,7	102,4
200 - 499	2	411	166,7	154,7	-1	254	80,0	121,9
500 - 999	-	-	-	-	1	547	-	-
1000 e più	-	-	-	-	-	-	-	-
TOTALE	2.650	8.139	124,1	127,7	2.373	7.914	117,3	120,6
TIPO DI COMUNE								
- Comune capoluogo	378	1.582	116,6	120,3	742	2.459	127,5	124,7
- Altri comuni	2.272	6.557	126,1	130,4	1.631	5.455	114,8	119,2
TOTALE	2.650	8.139	124,1	127,7	2.373	7.914	117,3	120,6

(a) Cfr. "Avvertenze al cap. 1", pag. 38

(b) A parità di campo di osservazione 1971

(c) A parità di campo di osservazione 1981

(d) Comprende: attività dei servizi connesse all'agricoltura e zootecnia non rientranti nel campo di osservazione del censimento dell'agricoltura; caccia e cattura di animali per allevamento e ripopolamento di selvaggina e servizi connessi; aziende di utilizzazione di foreste e di boschi, consorzi di forestazione e rimboschimento e servizi connessi; pesca, piscicoltura e servizi connessi

Tavola 1.5 - Imprese, unità locali e addetti per sezione, sottosezione, divisione e gruppo di attività economica (a)

ATTIVITÀ ECONOMICHE 1991 (b)	IMPRESE						UNITÀ LOCALI					
	1981		1991		NUMERI INDICI - 1981 = 100		1981		1991		NUMERI INDICI - 1981 = 100	
	N.	Addetti	N.	Addetti	N.	Addetti	N.	Addetti	N.	Addetti	N.	Addetti
A	106	556	136	524	128,3	94,2	122	484	160	563	131,1	116,3
01	85	496	130	501	152,9	101,0	95	405	152	530	160,0	130,9
02	21	60	6	23	28,6	38,3	27	79	8	33	29,6	41,8
B	47	128	62	78	131,9	60,9	49	126	63	78	128,6	61,9
05	47	128	62	78	131,9	60,9	49	126	63	78	128,6	61,9
C	66	510	53	316	80,3	62,0	106	687	88	473	83,0	68,9
CA	-	-	-	-	-	-	1	3	1	44	100,0	1.466,7
10	-	-	-	-	-	-	-	-	-	-	-	-
10.1	-	-	-	-	-	-	-	-	-	-	-	-
10.2	-	-	-	-	-	-	-	-	-	-	-	-
10.3	-	-	-	-	-	-	-	-	-	-	-	-
11	-	-	-	-	-	-	1	3	1	44	100,0	1.466,7
11.1	-	-	-	-	-	-	-	-	-	-	-	-
11.2	-	-	-	-	-	-	1	3	1	44	100,0	1.466,7
12	-	-	-	-	-	-	-	-	-	-	-	-
12.0	-	-	-	-	-	-	-	-	-	-	-	-
CB	66	510	53	316	80,3	62,0	105	684	87	429	82,9	62,7
13	-	-	-	-	-	-	-	-	-	-	-	-
13.1	-	-	-	-	-	-	-	-	-	-	-	-
13.2	-	-	-	-	-	-	-	-	-	-	-	-
14	66	510	53	316	80,3	62,0	105	684	87	429	82,9	62,7
14.1	49	407	25	203	51,0	49,9	72	450	45	274	62,5	60,9
14.2	-	-	7	16	-	-	1	-	14	36	1.400,0	-
14.3	-	-	-	-	-	-	-	-	-	-	-	-
14.4	-	-	-	-	-	-	1	53	1	33	100,0	62,3
14.5	17	103	21	97	123,5	94,2	31	181	27	86	87,1	47,5
D	1.913	11.056	1.978	11.169	103,4	101,0	2.123	11.984	2.153	12.406	101,4	103,5
DA	339	1.695	406	1.833	119,8	108,1	410	1.839	467	1.865	113,9	101,4
15	339	1.695	406	1.833	119,8	108,1	410	1.839	467	1.865	113,9	101,4
15.1	25	169	37	292	148,0	172,8	69	220	48	295	69,6	134,1
15.2	5	7	1	10	20,0	142,9	5	7	1	9	20,0	128,6
15.3	13	174	16	144	123,1	82,8	17	224	19	149	111,8	66,5
15.4	90	444	46	143	51,1	32,2	97	462	53	146	54,6	31,6
15.5	30	255	24	240	80,0	94,1	31	249	25	235	80,6	94,4
15.6	22	111	10	73	45,5	65,8	23	113	10	70	43,5	61,9
15.7	2	4	1	4	50,0	100,0	3	22	1	4	33,3	18,2
15.8	138	386	255	748	184,8	193,8	146	381	289	767	197,9	201,3
15.9	14	145	15	160	107,1	110,3	18	143	20	171	111,1	119,6
16	-	-	1	19	-	-	1	18	1	19	100,0	105,6
16.0	-	-	1	19	-	-	1	18	1	19	100,0	105,6

Tavola 1.5 segue - Imprese, unità locali e addetti per sezione, sottosezione, divisione e gruppo di attività economica (a)

ATTIVITÀ ECONOMICHE 1991 (b)	IMPRESE						UNITÀ LOCALI					
	1981		1991		NUMERI INDICI - 1981 = 100		1981		1991		NUMERI INDICI - 1981 = 100	
	N.	Addetti	N.	Addetti	N.	Addetti	N.	Addetti	N.	Addetti	N.	Addetti
DB INDUSTRIE TESSILI E DELL'ABBIGLIAMENTO	299	1.383	218	1.112	72,9	80,4	313	1.498	230	1.098	73,5	73,3
17 INDUSTRIE TESSILI	136	522	93	391	68,4	74,9	143	524	96	378	67,1	72,1
17.1 Preparazione e filatura di fibre tessili	-	-	2	2	-	-	1	2	2	2	200,0	100,0
17.2 Tessitura di materie tessili	4	14	1	8	25,0	57,1	4	14	2	8	50,0	57,1
17.3 Finissaggio dei tessuti	-	-	1	2	-	-	-	-	1	2	-	-
17.4 Confezionamento di articoli in tessuto, esclusi gli articoli di vestiario	33	63	13	30	39,4	47,6	36	63	14	30	38,9	47,6
17.5 Altre industrie tessili	5	19	4	7	80,0	36,8	5	19	4	6	80,0	31,6
17.6 Fabbricazione di maglierie	9	40	15	29	166,7	72,5	10	40	15	29	150,0	72,5
17.7 Fabbricazione di articoli in maglieria	85	386	57	313	67,1	81,1	87	386	58	301	66,7	78,0
18 CONFEZIONE DI ARTICOLI DI VESTIARIO; PREPARAZIONE E TINTURA DI PELLICCE	163	861	125	721	76,7	83,7	170	974	134	720	78,8	73,9
18.1 Confezione di vestiario in pelle	3	24	4	30	133,3	125,0	3	24	4	30	133,3	125,0
18.2 Confezione di altri articoli di vestiario ed accessori	151	799	113	660	74,8	82,6	157	912	122	660	77,7	72,4
18.3 Preparazione e tintura di pellicce; confezione di articoli in pelliccia	9	38	8	31	88,9	81,6	10	38	8	30	80,0	78,9
DC INDUSTRIE CONCIARIE, FABBRICAZIONE DI PRODOTTI IN CUOIO, PELLE E SIMILARI	19	81	21	118	110,5	145,7	22	127	25	125	113,6	98,4
19 PREPARAZIONE E CONCIA DEL CUOIO; FABBRICAZIONE DI ARTICOLI DA VIAGGIO, BORSE, ARTICOLI DA CORREGGIAIO, SELLERIA E CALZATURE	19	81	21	118	110,5	145,7	22	127	25	125	113,6	98,4
19.1 Preparazione e concia del cuoio	5	22	2	16	40,0	72,7	6	22	4	25	66,7	113,6
19.2 Fabbricazione di articoli da viaggio, borse, articoli da correggiaio e selleria	10	20	11	41	110,0	205,0	10	20	13	41	130,0	205,0
19.3 Fabbricazione di calzature	4	39	8	61	200,0	156,4	6	85	8	59	133,3	69,4
DD INDUSTRIA DEL LEGNO E DEI PRODOTTI IN LEGNO	430	916	343	800	79,8	87,3	441	917	353	785	80,0	85,6
20 INDUSTRIA DEL LEGNO E DEI PRODOTTI IN LEGNO E SUGHERO, ESCLUSI I MOBILI; FABBRICAZIONE DI ARTICOLI DI PAGLIA E MATERIALI DA INTRECCIO	430	916	343	800	79,8	87,3	441	917	353	785	80,0	85,6
20.1 Taglio, piallatura e trattamento del legno	38	81	53	129	139,5	159,3	39	79	54	116	138,5	146,8
20.2 Fabbricazione di fogli da impiallacciatura; fabbricazione di compensato, pannelli stratificati (ad anima listellata), pannelli di fibre, di particelle ed altri pannelli	1	3	-	-	-	-	1	3	-	-	-	-
20.3 Fabbricazione di elementi di carpenteria in legno e falegnameria per l'edilizia	308	639	237	498	76,9	77,9	312	638	245	488	78,5	76,5
20.4 Fabbricazione di imballaggi in legno	34	99	14	70	41,2	70,7	34	99	14	70	41,2	70,7
20.5 Fabbricazione di altri prodotti in legno; fabbricazione di articoli in sughero, paglia e materiali da intreccio	49	94	39	103	79,6	109,6	55	98	40	111	72,7	113,3
DE FABBRICAZIONE DELLA PASTA-CARTA, DELLA CARTA E DEI PRODOTTI DI CARTA; STAMPA ED EDITORIA	62	371	94	421	151,6	113,5	70	398	103	454	147,1	114,1
21 FABBRICAZIONE DELLA PASTA-CARTA, DELLA CARTA E DEI PRODOTTI DI CARTA	10	131	6	68	60,0	51,9	14	161	8	92	57,1	57,1
21.1 Fabbricazione della pasta-carta, della carta e del cartone	5	110	1	36	20,0	32,7	8	143	2	60	25,0	42,0
21.2 Fabbricazione di articoli di carta e di cartone	5	21	5	32	100,0	152,4	6	18	6	32	100,0	177,8
22 EDITORIA, STAMPA E RIPRODUZIONE DI SUPPORTI REGISTRATI	52	240	88	353	169,2	147,1	56	237	95	362	169,6	152,7
22.1 Editoria	1	13	13	50	1.300,0	384,6	2	16	19	59	950,0	368,8
22.2 Stampa e attività dei servizi connessi alla stampa	49	224	71	296	144,9	132,1	52	218	71	294	136,5	134,9
22.3 Riproduzione di supporti registrati	2	3	4	7	200,0	233,3	2	3	5	9	250,0	300,0

Tavola 1.5 segue - Imprese, unità locali e addetti per sezione, sottosezione, divisione e gruppo di attività economica (a)

ATTIVITÀ ECONOMICHE 1991 (b)	IMPRESE						UNITÀ LOCALI					
	1981		1991		NUMERI INDICI - 1981 = 100		1981		1991		NUMERI INDICI - 1981 = 100	
	N.	Addetti	N.	Addetti	N.	Addetti	N.	Addetti	N.	Addetti	N.	Addetti
DF	FABBRICAZIONE DI COKE, RAFFINERIE DI PETROLIO, TRATTAMENTO DEI COMBUSTIBILI NUCLEARI											
	-	-	-	-	-	-	1	9	3	50	300,0	555,6
23	-	-	-	-	-	-	1	9	3	50	300,0	555,6
23.1	-	-	-	-	-	-	-	-	-	-	-	-
23.2	-	-	-	-	-	-	1	9	3	50	300,0	555,6
23.3	-	-	-	-	-	-	-	-	-	-	-	-
DG	FABBRICAZIONE DI PRODOTTI CHIMICI E DI FIBRE SINTETICHE E ARTIFICIALI											
	15	175	17	46	113,3	26,3	21	216	20	84	95,2	38,9
24	15	175	17	46	113,3	26,3	21	216	20	84	95,2	38,9
24.1	10	157	4	7	40,0	4,5	14	172	5	44	35,7	25,6
24.2	-	-	-	-	-	-	-	-	-	-	-	-
24.3	1	2	2	5	200,0	250,0	1	2	3	6	300,0	300,0
24.4	-	-	-	-	-	-	-	-	-	-	-	-
24.5	1	2	7	20	700,0	1.000,0	1	2	8	20	800,0	1.000,0
24.6	3	14	4	14	133,3	100,0	5	40	4	14	80,0	35,0
24.7	-	-	-	-	-	-	-	-	-	-	-	-
DH	FABBRICAZIONE DI ARTICOLI IN GOMMA E MATERIE PLASTICHE											
	55	248	19	371	34,5	149,6	64	252	20	296	31,3	117,5
25	55	248	19	371	34,5	149,6	64	252	20	296	31,3	117,5
25.1	41	183	3	36	7,3	19,7	50	189	3	36	6,0	19,0
25.2	14	65	16	335	114,3	515,4	14	63	17	260	121,4	412,7
DI	FABBRICAZIONE DI PRODOTTI DELLA LAVORAZIONE DI MINERALI NON METALLIFERI											
	185	4.428	222	4.091	120,0	92,4	238	4.629	244	4.117	102,5	88,9
26	185	4.428	222	4.091	120,0	92,4	238	4.629	244	4.117	102,5	88,9
26.1	1	6	15	60	1.500,0	1.000,0	2	6	15	60	750,0	1.000,0
26.2	88	3.585	91	3.146	103,4	87,8	121	3.642	97	3.107	80,2	85,3
26.3	5	137	5	145	100,0	105,8	8	137	5	145	62,5	105,8
26.4	2	198	1	1	50,0	0,5	2	198	1	1	50,0	0,5
26.5	1	14	-	-	-	-	3	60	6	4	200,0	6,7
26.6	23	247	29	371	126,1	150,2	35	345	38	446	108,6	129,3
26.7	65	241	75	325	115,4	134,9	67	241	76	311	113,4	129,0
26.8	-	-	6	43	-	-	-	-	6	43	-	-
DJ	PRODUZIONE DI METALLO E FABBRICAZIONE DI PRODOTTI IN METALLO											
	270	797	270	1.020	100,0	128,0	279	795	282	1.221	101,1	153,6
27	4	18	4	46	100,0	255,6	4	18	4	46	100,0	255,6
27.1	-	-	-	-	-	-	-	-	-	-	-	-

Tavola 1.5 segue - Imprese, unità locali e addetti per sezione, sottosezione, divisione e gruppo di attività economica (a)

ATTIVITÀ ECONOMICHE 1991 (b)	IMPRESE						UNITÀ LOCALI					
	1981		1991		NUMERI INDICI - 1981 = 100		1981		1991		NUMERI INDICI - 1981 = 100	
	N.	Addetti	N.	Addetti	N.	Addetti	N.	Addetti	N.	Addetti	N.	Addetti
27.2	-	-	-	-	-	-	-	-	-	-	-	-
27.3	1	2	1	12	100,0	600,0	1	2	1	12	100,0	600,0
27.4	-	-	1	13	-	-	-	-	1	13	-	-
27.5	3	16	2	21	66,7	131,3	3	16	2	21	66,7	131,3
28	266	779	266	974	100,0	125,0	275	777	278	1.175	101,1	151,2
28.1	35	198	90	486	257,1	245,5	38	196	98	664	257,9	338,8
28.2	3	42	-	-	-	-	4	45	-	-	-	-
28.3	-	-	-	-	-	-	-	-	-	-	-	-
28.4	3	5	1	11	33,3	220,0	3	5	2	7	66,7	140,0
28.5	11	122	13	113	118,2	92,6	12	122	14	130	116,7	106,6
28.6	7	38	4	31	57,1	81,6	8	38	4	31	50,0	81,6
28.7	207	374	158	333	76,3	89,0	210	371	160	343	76,2	92,5
DK	85	285	71	251	83,5	88,1	90	335	79	397	87,8	118,5
29	85	285	71	251	83,5	88,1	90	335	79	397	87,8	118,5
29.1	5	19	4	23	80,0	121,1	5	19	5	64	100,0	336,8
29.2	15	27	18	51	120,0	188,9	15	27	20	54	133,3	200,0
29.3	53	142	39	129	73,6	90,8	55	143	42	128	76,4	89,5
29.4	-	-	1	2	-	-	-	-	1	2	-	-
29.5	9	58	9	46	100,0	79,3	11	58	11	149	100,0	256,9
29.6	1	1	-	-	-	-	2	50	-	-	-	-
29.7	2	38	-	-	-	-	2	38	-	-	-	-
DL	74	287	161	575	217,6	200,3	85	550	182	1.253	214,1	227,8
30	1	1	1	16	100,0	1.600,0	1	1	1	16	100,0	1.600,0
30.0	1	1	1	16	100,0	1.600,0	1	1	1	16	100,0	1.600,0
31	24	106	32	169	133,3	159,4	30	338	41	695	136,7	205,6
31.1	1	16	7	76	700,0	475,0	1	16	7	76	700,0	475,0

Tavola 1.5 segue - Imprese, unità locali e addetti per sezione, sottosezione, divisione e gruppo di attività economica (a)

ATTIVITÀ ECONOMICHE 1991 (b)	IMPRESE						UNITÀ LOCALI					
	1981		1991		NUMERI INDICI - 1981 = 100		1981		1991		NUMERI INDICI - 1981 = 100	
	N.	Addetti	N.	Addetti	N.	Addetti	N.	Addetti	N.	Addetti	N.	Addetti
31.2	-	-	4	44	-	-	-	-	5	42	-	-
31.3	-	-	-	-	-	-	-	-	-	-	-	-
31.4	1	2	-	-	-	-	1	1	-	-	-	-
31.5	1	2	8	25	800,0	1.250,0	1	2	9	25	900,0	1.250,0
31.6	21	86	13	24	61,9	27,9	27	319	20	552	74,1	173,0
32	31	123	55	246	177,4	200,0	33	179	60	395	181,8	220,7
32.1	2	12	14	93	700,0	775,0	2	12	14	93	700,0	775,0
32.2	19	29	38	109	200,0	375,9	20	59	43	258	215,0	437,3
32.3	10	82	3	44	30,0	53,7	11	108	3	44	27,3	40,7
33	18	57	73	144	405,6	252,6	21	32	80	147	381,0	459,4
33.1	14	20	66	103	471,4	515,0	17	21	72	106	423,5	504,8
33.2	2	32	3	26	150,0	81,3	2	6	3	26	150,0	433,3
33.3	-	-	-	-	-	-	-	-	-	-	-	-
33.4	2	5	4	15	200,0	300,0	2	5	5	15	250,0	300,0
33.5	-	-	-	-	-	-	-	-	-	-	-	-
DM	-	-	7	16	-	-	1	28	9	104	900,0	371,4
34	-	-	2	5	-	-	1	28	2	5	200,0	17,9
34.1	-	-	-	-	-	-	-	-	-	-	-	-
34.2	-	-	-	-	-	-	1	28	-	-	-	-
34.3	-	-	2	5	-	-	-	-	2	5	-	-
35	-	-	5	11	-	-	-	-	7	99	-	-
35.1	-	-	3	9	-	-	-	-	4	49	-	-
35.2	-	-	-	-	-	-	-	-	1	48	-	-
35.3	-	-	-	-	-	-	-	-	-	-	-	-
35.4	-	-	1	1	-	-	-	-	1	1	-	-
35.5	-	-	1	1	-	-	-	-	1	1	-	-
DN	80	390	129	515	161,3	132,1	88	391	136	557	154,5	142,5
36	80	390	124	501	155,0	128,5	88	391	131	543	148,9	138,9
36.1	68	370	81	428	119,1	115,7	73	368	85	428	116,4	116,3
36.2	4	4	29	51	725,0	1.275,0	5	4	30	91	600,0	2.275,0

Tavola 1.5 segue - Imprese, unità locali e addetti per sezione, sottosezione, divisione e gruppo di attività economica (a)

ATTIVITÀ ECONOMICHE 1991 (b)	IMPRESE						UNITÀ LOCALI					
	1981		1991		NUMERI INDICI - 1981 = 100		1981		1991		NUMERI INDICI - 1981 = 100	
	N.	Addetti	N.	Addetti	N.	Addetti	N.	Addetti	N.	Addetti	N.	Addetti
36.3	-	-	-	-	-	-	-	-	-	-	-	-
36.4	-	-	2	2	-	-	-	-	2	2	-	-
36.5	2	6	1	1	50,0	16,7	2	6	2	4	100,0	66,7
36.6	6	10	11	19	183,3	190,0	8	13	12	18	150,0	138,5
37	-	-	5	14	-	-	-	-	5	14	-	-
37.1	-	-	3	3	-	-	-	-	3	3	-	-
37.2	-	-	2	11	-	-	-	-	2	11	-	-
E	4	29	4	33	100,0	113,8	53	613	47	744	88,7	121,4
40	1	14	2	9	200,0	64,3	35	512	38	669	108,6	130,7
40.1	-	-	-	-	-	-	31	480	22	568	71,0	118,3
40.2	1	14	2	9	200,0	64,3	4	32	16	101	400,0	315,6
40.3	-	-	-	-	-	-	-	-	-	-	-	-
41	3	15	2	24	66,7	160,0	18	101	9	75	50,0	74,3
41.0	3	15	2	24	66,7	160,0	18	101	9	75	50,0	74,3
F	2.065	5.095	2.319	6.719	112,3	131,9	2.179	5.650	2.585	8.094	118,6	143,3
45	2.065	5.095	2.319	6.719	112,3	131,9	2.179	5.650	2.585	8.094	118,6	143,3
45.1	68	125	92	190	135,3	152,0	69	128	98	206	142,0	160,9
45.2	1.334	3.936	1.173	4.290	87,9	109,0	1.434	4.474	1.394	5.548	97,2	124,0
45.3	300	536	428	1.291	142,7	240,9	310	550	458	1.387	147,7	252,2
45.4	363	498	624	946	171,9	190,0	366	498	633	951	173,0	191,0
45.5	-	-	2	2	-	-	-	-	2	2	-	-
G	6.689	13.523	6.725	15.032	100,8	111,2	7.117	13.806	7.295	15.514	102,5	112,4
50	1.014	2.268	1.049	2.441	103,5	107,6	1.090	2.288	1.119	2.454	102,7	107,3
50.1	66	363	80	427	121,2	117,6	85	336	107	391	125,9	116,4
50.2	616	1.217	662	1.248	107,5	102,5	635	1.255	683	1.301	107,6	103,7
50.3	53	129	47	195	88,7	151,2	61	132	53	186	86,9	140,9
50.4	50	82	52	108	104,0	131,7	53	80	57	108	107,5	135,0
50.5	229	477	208	463	90,8	97,1	256	485	219	468	85,5	96,5
51	622	2.122	890	2.987	143,1	140,8	686	2.217	997	3.109	145,3	140,2
51.1	155	232	300	410	193,5	176,7	160	216	312	427	195,0	197,7
51.2	89	209	82	309	92,1	147,8	93	205	105	318	112,9	155,1
51.3	171	705	200	967	117,0	137,2	191	737	227	970	118,8	131,6

Tavola 1.5 segue - Imprese, unità locali e addetti per sezione, sottosezione, divisione e gruppo di attività economica (a)

ATTIVITÀ ECONOMICHE 1991 (b)	IMPRESE						UNITÀ LOCALI						
	1981		1991		NUMERI INDICI - 1981 = 100		1981		1991		NUMERI INDICI - 1981 = 100		
	N.	Addetti	N.	Addetti	N.	Addetti	N.	Addetti	N.	Addetti	N.	Addetti	
51.4	Commercio all'ingrosso di altri beni di consumo finale	90	427	120	496	133,3	116,2	105	485	142	561	135,2	115,7
51.5	Commercio all'ingrosso di prodotti intermedi non agricoli, di rottami e cascami	94	406	133	575	141,5	141,6	112	422	149	591	133,0	140,0
51.6	Commercio all'ingrosso di macchinari e attrezzature	15	44	46	154	306,7	350,0	16	43	52	176	325,0	409,3
51.7	Commercio all'ingrosso di altri prodotti	8	99	9	76	112,5	76,8	9	109	10	66	111,1	60,6
52	COMMERCIO AL DETTAGLIO, ESCLUSO QUELLO DI AUTOVEICOLI E DI MOTOCICLI; RIPARAZIONE DI BENI PERSONALI E PER LA CASA	5.033	9.133	4.786	9.604	95,1	105,2	5.341	9.301	5.179	9.951	97,0	107,0
52.1	Commercio al dettaglio in esercizi non specializzati	114	340	477	1.400	418,4	411,8	132	410	543	1.699	411,4	414,4
52.2	Commercio al dettaglio di prodotti alimentari, bevande e tabacco in esercizi specializzati	1.753	3.228	965	1.855	55,0	57,5	1.828	3.236	1.034	1.824	56,6	56,4
52.3	Commercio al dettaglio di prodotti farmaceutici, medicali, di cosmetici e di articoli di profumeria	145	326	184	490	126,9	150,3	158	337	208	491	131,6	145,7
52.4	Commercio al dettaglio di altri prodotti (esclusi quelli di seconda mano) in esercizi specializzati	2.012	3.942	2.264	4.532	112,5	115,0	2.208	4.009	2.484	4.618	112,5	115,2
52.5	Commercio al dettaglio di articoli di seconda mano	2	2	32	58	1.600,0	2.900,0	2	2	39	60	1.950,0	3.000,0
52.6	Commercio al dettaglio al di fuori dei negozi	775	998	680	1.036	87,7	103,8	775	998	681	1.022	87,9	102,4
52.7	Riparazione di beni di consumo personali e per la casa	232	297	184	233	79,3	78,5	238	309	190	237	79,8	76,7
H	ALBERGHI E RISTORANTI	900	2.568	1.052	3.110	116,9	121,1	942	2.701	1.134	3.234	120,4	119,7
55	ALBERGHI E RISTORANTI	900	2.568	1.052	3.110	116,9	121,1	942	2.701	1.134	3.234	120,4	119,7
55.1	Alberghi	76	455	56	382	73,7	84,0	79	488	64	389	81,0	79,7
55.2	Campeggi ed altri alloggi per brevi soggiorni	12	85	38	112	316,7	131,8	16	141	45	123	281,3	87,2
55.3	Ristoranti	297	879	433	1.326	145,8	150,9	305	874	454	1.337	148,9	153,0
55.4	Bar	515	1.149	518	1.236	100,6	107,6	542	1.198	547	1.287	100,9	107,4
55.5	Mense e fornitura di pasti preparati	-	-	7	54	-	-	-	-	24	98	-	-
I	TRASPORTI, MAGAZZINAGGIO E COMUNICAZIONI	715	1.163	552	1.025	77,2	88,1	1.191	4.237	752	4.323	63,1	102,0
60	TRASPORTI TERRESTRI; TRASPORTI MEDIANTE CONDOTTE	682	1.028	491	888	72,0	86,4	733	2.936	562	2.577	76,7	87,8
60.1	Trasporti ferroviari	-	-	1	2	-	-	19	1.101	34	1.001	178,9	90,9
60.2	Altri trasporti terrestri	681	1.027	490	886	72,0	86,3	712	1.827	528	1.576	74,2	86,3
60.3	Trasporti mediante condotte	1	1	-	-	-	-	2	8	-	-	-	-
61	TRASPORTI MARITTIMI E PER VIE D'ACQUA	-	-	1	2	-	-	-	-	1	2	-	-
61.1	Trasporti marittimi e costieri	-	-	-	-	-	-	-	-	-	-	-	-
61.2	Trasporti per vie d'acqua interne (compresi i trasporti lagunari)	-	-	1	2	-	-	-	-	1	2	-	-
62	TRASPORTI AEREI	-	-	1	1	-	-	-	-	1	1	-	-
62.1	Trasporti aerei di linea	-	-	-	-	-	-	-	-	-	-	-	-
62.2	Trasporti aerei non di linea	-	-	1	1	-	-	-	-	1	1	-	-
62.3	Trasporti spaziali	-	-	-	-	-	-	-	-	-	-	-	-
63	ATTIVITÀ DI SUPPORTO ED AUSILIARIE DEI TRASPORTI; ATTIVITÀ DELLE AGENZIE DI VIAGGIO	30	106	58	133	193,3	125,5	347	185	79	382	22,8	206,5
63.1	Movimentazione merci e magazzinaggio	4	20	10	19	250,0	95,0	306	64	19	31	6,2	48,4
63.2	Altre attività connesse ai trasporti	21	63	26	47	123,8	74,6	32	100	34	291	106,3	291,0
63.3	Attività delle agenzie di viaggio e degli operatori turistici; attività di assistenza turistica n.c.a.	5	23	19	60	380,0	260,9	9	21	23	53	255,6	252,4
63.4	Attività delle altre agenzie di trasporto	-	-	3	7	-	-	-	-	3	7	-	-
64	POSTE E TELECOMUNICAZIONI	3	29	1	1	33,3	3,4	111	1.116	109	1.361	98,2	122,0
64.1	Attività postali e di corriere	2	18	1	1	50,0	5,6	99	837	91	1.015	91,9	121,3
64.2	Telecomunicazioni	1	11	-	-	-	-	12	279	18	346	150,0	124,0

Tavola 1.5 segue - Imprese, unità locali e addetti per sezione, sottosezione, divisione e gruppo di attività economica (a)

ATTIVITÀ ECONOMICHE 1991 (b)	IMPRESE						UNITÀ LOCALI					
	1981		1991		NUMERI INDICI - 1981 = 100		1981		1991		NUMERI INDICI - 1981 = 100	
	N.	Addetti	N.	Addetti	N.	Addetti	N.	Addetti	N.	Addetti	N.	Addetti
J	INTERMEDIAZIONE MONETARIA E FINANZIARIA											
65	16	615	29	1.080	181,3	175,6	117	938	150	1.419	128,2	151,3
65.1	9	601	10	1.022	111,1	170,0	108	922	128	1.354	118,5	146,9
65.2	7	14	19	58	271,4	414,3	9	16	22	65	244,4	406,3
66	ASSICURAZIONI E FONDI PENSIONE, ESCLUSE LE ASSICURAZIONI SOCIALI OBBLIGATORIE											
66.0	-	-	-	-	-	-	15	25	16	37	106,7	148,0
67	ATTIVITÀ AUSILIARIE DELLA INTERMEDIAZIONE FINANZIARIA											
67.1	-	-	27	51	-	-	1	2	28	49	2.800,0	2.450,0
67.2	103	227	174	370	168,9	163,0	116	223	202	373	174,1	167,3
K	ATTIVITÀ IMMOBILIARI, NOLEGGIO, INFORMATICI, RICERCA, ALTRE ATTIVITÀ PROFESSIONALI ED IMPRENDITORIALI											
70	ATTIVITÀ IMMOBILIARI											
70.1	38	75	106	196	278,9	261,3	42	73	118	207	281,0	283,6
70.2	7	12	13	30	185,7	250,0	9	15	15	40	166,7	266,7
70.3	31	63	15	23	48,4	36,5	33	58	16	24	48,5	41,4
70.4	-	-	78	143	-	-	-	-	87	143	-	-
71	NOLEGGIO DI MACCHINARI E ATTREZZATURE SENZA OPERATORE E DI BENI PER USO PERSONALE E DOMESTICO											
71.1	5	11	45	106	900,0	963,6	5	11	45	75	900,0	681,8
71.2	1	2	2	36	200,0	1.800,0	1	2	2	6	200,0	300,0
71.3	-	-	2	3	-	-	-	-	2	3	-	-
71.4	-	-	13	22	-	-	-	-	13	22	-	-
71.5	4	9	28	45	700,0	500,0	4	9	28	44	700,0	488,9
72	INFORMATICA E ATTIVITÀ CONNESSE											
72.1	12	40	125	385	1.041,7	962,5	14	84	134	407	957,1	484,5
72.2	9	33	4	18	44,4	54,5	11	77	5	33	45,5	42,9
72.3	-	-	27	67	-	-	-	-	29	69	-	-
72.4	-	-	82	263	-	-	-	-	87	263	-	-
72.5	-	-	2	8	-	-	-	-	2	8	-	-
72.6	3	7	9	28	300,0	400,0	3	7	10	33	333,3	471,4
72.7	-	-	1	1	-	-	-	-	1	1	-	-
73	RICERCA E SVILUPPO											
73.1	-	-	7	9	-	-	6	87	10	31	166,7	35,6
73.2	-	-	7	9	-	-	6	87	8	26	133,3	29,9
74	ALTRE ATTIVITÀ PROFESSIONALI ED IMPRENDITORIALI											
74.1	162	734	1.216	3.122	750,6	425,3	665	1.619	1.302	3.172	195,8	195,9
74.2	13	57	459	933	3.530,8	1.636,8	243	512	500	950	205,8	185,5
74.3	14	57	492	627	3.514,3	1.100,0	246	361	502	631	204,1	174,8
74.4	-	-	1	3	-	-	1	3	3	10	300,0	333,3
74.5	8	24	37	97	462,5	404,2	16	39	40	100	250,0	256,4
74.6	-	-	-	-	-	-	-	-	-	-	-	-

Tavola 1.5 segue - Imprese, unità locali e addetti per sezione, sottosezione, divisione e gruppo di attività economica (a)

ATTIVITÀ ECONOMICHE 1991 (b)	IMPRESE						UNITÀ LOCALI					
	1981		1991		NUMERI INDICI - 1981 = 100		1981		1991		NUMERI INDICI - 1981 = 100	
	N.	Addetti	N.	Addetti	N.	Addetti	N.	Addetti	N.	Addetti	N.	Addetti
74.6 Servizi di investigazione e vigilanza	2	182	7	274	350,0	150,5	3	180	8	275	266,7	152,8
74.7 Servizi di pulizia e disinfestazione	28	246	57	763	203,6	310,2	32	265	60	776	187,5	292,8
74.8 Altre attività di tipo professionale ed imprenditoriale n.c.a.	97	168	163	425	168,0	253,0	124	259	189	430	152,4	166,0
L PUBBLICA AMMINISTRAZIONE E DIFESA; ASSICURAZIONE SOCIALE OBBLIGATORIA	-	-	-	-	-	-	217	3.589	200	3.801	92,2	105,9
75 PUBBLICA AMMINISTRAZIONE E DIFESA; ASSICURAZIONE SOCIALE OBBLIGATORIA	-	-	-	-	-	-	217	3.589	200	3.801	92,2	105,9
M ISTRUZIONE	60	230	44	219	73,3	95,2	479	6.134	372	6.731	77,7	109,7
80 ISTRUZIONE	60	230	44	219	73,3	95,2	479	6.134	372	6.731	77,7	109,7
80.1 Istruzione primaria	16	53	1	8	6,3	15,1	294	2.305	197	2.393	67,0	103,8
80.2 Istruzione secondaria	12	104	8	110	66,7	105,8	142	3.726	125	3.768	88,0	101,1
80.3 Istruzione universitaria	-	-	-	-	-	-	1	23	7	447	700,0	1.943,5
80.4 Istruzione per gli adulti ed altri servizi di istruzione	32	73	35	101	109,4	138,4	42	80	43	123	102,4	153,8
N SANITÀ E ALTRI SERVIZI SOCIALI	20	423	482	923	2.410,0	218,2	461	3.298	735	4.328	159,4	131,2
85 SANITÀ E ALTRI SERVIZI SOCIALI	20	423	482	923	2.410,0	218,2	461	3.298	735	4.328	159,4	131,2
85.1 Attività dei servizi sanitari	20	423	445	751	2.225,0	177,5	402	3.080	589	3.701	146,5	120,2
85.2 Servizi veterinari	-	-	19	24	-	-	13	16	27	89	207,7	556,3
85.3 Assistenza sociale	-	-	18	148	-	-	46	202	119	538	258,7	266,3
O ALTRI SERVIZI PUBBLICI, SOCIALI E PERSONALI	820	1.431	958	1.861	116,8	130,0	1.315	2.664	1.626	2.816	123,7	105,7
90 SMALTIMENTO DEI RIFIUTI SOLIDI, DELLE ACQUE DI SCARICO E SIMILI	6	21	15	68	250,0	323,8	50	169	38	211	76,0	124,9
90.0 Smaltimento dei rifiuti solidi, delle acque di scarico e simili	6	21	15	68	250,0	323,8	50	169	38	211	76,0	124,9
91 ATTIVITÀ DI ORGANIZZAZIONI ASSOCIATIVE N.C.A.	-	-	-	-	-	-	255	575	409	573	160,4	99,7
91.1 Attività di organizzazioni economiche, di titolari di impresa, professionali	-	-	-	-	-	-	39	193	82	378	210,3	195,9
91.2 Attività dei sindacati di lavoratori dipendenti	-	-	-	-	-	-	87	227	36	64	41,4	28,2
91.3 Attività di altre organizzazioni associative	-	-	-	-	-	-	129	155	291	131	225,6	84,5
92 ATTIVITÀ RICREATIVE, CULTURALI E SPORTIVE	100	290	175	513	175,0	176,9	284	646	385	756	135,6	117,0
92.1 Produzioni e distribuzioni cinematografiche e di video	34	96	11	30	32,4	31,3	40	98	13	30	32,5	30,6
92.2 Attività radiotelevisive	15	52	14	59	93,3	113,5	18	54	14	59	77,8	109,3
92.3 Altre attività dello spettacolo	34	97	81	183	238,2	188,7	87	169	120	213	137,9	126,0
92.4 Attività delle agenzie di stampa	-	-	3	3	-	-	-	-	3	3	-	-
92.5 Attività di biblioteche, archivi, musei ed altre attività culturali	2	2	7	35	350,0	1.750,0	25	141	38	194	152,0	137,6
92.6 Attività sportive	9	22	29	134	322,2	609,1	94	128	129	167	137,2	130,5
92.7 Altre attività ricreative	6	21	30	69	500,0	328,6	20	56	68	90	340,0	160,7
93 ALTRE ATTIVITÀ DEI SERVIZI	714	1.120	768	1.280	107,6	114,3	726	1.274	794	1.276	109,4	100,2
93.0 Altre attività dei servizi	714	1.120	768	1.280	107,6	114,3	726	1.274	794	1.276	109,4	100,2
TOTALE	13.721	38.414	16.094	46.328	117,3	120,6	17.335	59.035	19.215	68.875	110,8	116,7
Industria	4.201	17.374	4.552	18.839	108,4	108,4	4.632	19.544	5.096	22.358	110,0	114,4
- di cui industria in senso stretto (c)	1.983	11.595	2.035	11.518	102,6	99,3	2.282	13.284	2.288	13.623	100,3	102,6
Commercio (d)	7.569	16.091	7.777	18.142	102,7	112,7	8.059	16.507	8.429	18.748	104,6	113,6
Altre attività	1.951	4.949	3.765	9.347	193,0	188,9	4.644	22.984	5.690	27.769	122,5	120,8

(a) A parità di campo d'osservazione 1981. Cfr. "Avvertenze al cap. 1", pag. 38

(b) La classificazione adottata è quella del 1991 secondo la tabella di trascodifica '91-'81 riportata nella Appendice C. Le Sezioni "A - Agricoltura, caccia e silvicoltura" e "L - Pubblica amministrazione e Difesa; Assicurazione sociale obbligatoria" non si disaggregano per gruppo al fine di garantire omogeneità al confronto

(c) Comprende le sezioni di attività: C - Estrazione di minerali; D - Attività manifatturiere; E - Produzione e distribuzione di energia elettrica, gas e acqua

(d) Comprende le sezioni di attività: G - Commercio all'ingrosso e al dettaglio; riparazione di autoveicoli, motocicli e di beni personali e per la casa; H - Alberghi e ristoranti

Tavola 1.6 - Unità locali e addetti per settore di attività economica (a)

ATTIVITÀ ECONOMICHE	NUMERI INDICI - 1971 = 100												
	1971		1981		1991 (b)		1981		1991		ADDETTI PER UNITÀ LOCALE		
	Unità locali	Addetti	Unità locali	Addetti	Unità locali	Addetti	Unità locali	Addetti	Unità locali	Addetti	1971	1981	1991
CAMPO DI OSSERVAZIONE DEI SINGOLI CENSIMENTI													
DATI ASSOLUTI													
Agricoltura e pesca (c)	157	534	171	610	223	641	108,9	114,2	142,0	120,0	3,4	3,6	2,9
Industria estrattiva	104	714	106	687	88	473	101,9	96,2	84,6	66,2	6,9	6,5	5,4
Industria manifatturiera	1.976	9.200	2.123	11.984	2.153	12.406	107,4	130,3	109,0	134,8	4,7	5,6	5,8
Energia, gas e acqua	44	431	53	613	47	744	120,5	142,2	106,8	172,6	9,8	11,6	15,8
Costruzioni	821	4.306	2.179	5.650	2.585	8.094	265,4	131,2	314,9	188,0	5,2	2,6	3,1
Commercio e riparazioni	6.118	11.198	7.117	13.806	7.295	15.514	116,3	123,3	119,2	138,5	1,8	1,9	2,1
Alberghi e pubblici esercizi	929	2.232	942	2.701	1.134	3.234	101,4	121,0	122,1	144,9	2,4	2,9	2,9
Trasporti e comunicazioni	669	3.044	1.191	4.237	752	4.323	178,0	139,2	112,4	142,0	4,6	3,6	5,7
Credito e assicurazioni	200	753	249	1.188	396	1.878	124,5	157,8	198,0	249,4	3,8	4,8	4,7
Altri servizi	1.007	2.002	3.204	17.559	4.585	21.982	318,2	877,1	455,3	1.098,0	2,0	5,5	4,8
TOTALE	12.025	34.414	17.335	59.035	19.258	69.289	144,2	171,5	160,1	201,3	2,9	3,4	3,6
COMPOSIZIONE PERCENTUALE													
Agricoltura e pesca (c)	1,3	1,6	1,0	1,0	1,2	0,9							
Industria estrattiva	0,9	2,1	0,6	1,2	0,5	0,7							
Industria manifatturiera	16,4	26,7	12,2	20,3	11,2	17,9							
Energia, gas e acqua	0,4	1,3	0,3	1,0	0,2	1,1							
Costruzioni	6,8	12,5	12,6	9,6	13,4	11,7							
Commercio e riparazioni	50,9	32,5	41,1	23,4	37,9	22,4							
Alberghi e pubblici esercizi	7,7	6,5	5,4	4,6	5,9	4,7							
Trasporti e comunicazioni	5,6	8,8	6,9	7,2	3,9	6,2							
Credito e assicurazioni	1,7	2,2	1,4	2,0	2,1	2,7							
Altri servizi	8,4	5,8	18,5	29,7	23,8	31,7							
TOTALE	100,0	100,0	100,0	100,0	100,0	100,0							
A PARITÀ DI CAMPO DI OSSERVAZIONE DEL CENSIMENTO 1971													
DATI ASSOLUTI													
Agricoltura e pesca (c)	157	534	171	610	223	641	108,9	114,2	142,0	120,0	3,4	3,6	2,9
Industria estrattiva	104	714	106	687	88	473	101,9	96,2	84,6	66,2	6,9	6,5	5,4
Industria manifatturiera	1.976	9.200	2.123	11.984	2.153	12.406	107,4	130,3	109,0	134,8	4,7	5,6	5,8
Energia, gas e acqua	44	431	53	613	47	744	120,5	142,2	106,8	172,6	9,8	11,6	15,8
Costruzioni	821	4.306	2.179	5.650	2.585	8.094	265,4	131,2	314,9	188,0	5,2	2,6	3,1
Commercio e riparazioni	6.118	11.198	7.117	13.806	7.295	15.514	116,3	123,3	119,2	138,5	1,8	1,9	2,1
Alberghi e pubblici esercizi	929	2.232	942	2.701	1.134	3.234	101,4	121,0	122,1	144,9	2,4	2,9	2,9
Trasporti e comunicazioni	669	3.044	1.191	4.237	752	4.323	178,0	139,2	112,4	142,0	4,6	3,6	5,7
Credito e assicurazioni	200	753	249	1.188	396	1.878	124,5	157,8	198,0	249,4	3,8	4,8	4,7
Altri servizi	1.007	2.002	1.226	2.509	1.929	4.663	121,7	125,3	191,6	232,9	2,0	2,0	2,4
TOTALE	12.025	34.414	15.357	43.985	16.602	51.970	127,7	127,8	138,1	151,0	2,9	2,9	3,1
COMPOSIZIONE PERCENTUALE													
Agricoltura e pesca (c)	1,3	1,6	1,1	1,4	1,3	1,2							
Industria estrattiva	0,9	2,1	0,7	1,6	0,5	0,9							
Industria manifatturiera	16,4	26,7	13,8	27,2	13,0	23,9							
Energia, gas e acqua	0,4	1,3	0,3	1,4	0,3	1,4							
Costruzioni	6,8	12,5	14,2	12,8	15,6	15,6							
Commercio e riparazioni	50,9	32,5	46,3	31,4	43,9	29,9							
Alberghi e pubblici esercizi	7,7	6,5	6,1	6,1	6,8	6,2							
Trasporti e comunicazioni	5,6	8,8	7,8	9,6	4,5	8,3							
Credito e assicurazioni	1,7	2,2	1,6	2,7	2,4	3,6							
Altri servizi	8,4	5,8	8,0	5,7	11,6	9,0							
TOTALE	100,0	100,0	100,0	100,0	100,0	100,0							

(a) Cfr. "Avvertenze al cap. 1", pag. 38
 (b) Comprende le unità locali delle istituzioni e i relativi addetti
 (c) Comprende: attività dei servizi connesse all'agricoltura e zootecnia non rientranti nel campo di osservazione del censimento dell'agricoltura; caccia e cattura di animali per allevamento e ripopolamento di selvaggina e servizi connessi; aziende di utilizzazione di foreste e di boschi, consorzi di forestazione e rimboschimento e servizi connessi; pesca, piscicoltura e servizi connessi

Tavola 1.7 - Unità locali e addetti per classe di addetti (a)

CLASSI DI ADDETTI	1971		1981		1991 (b)		ADDETTI PER UNITÀ LOCALE		
	Unità locali	Addetti	Unità locali	Addetti	Unità locali	Addetti	1971	1981	1991
CAMPO DI OSSERVAZIONE DEI SINGOLI CENSIMENTI									
DATI ASSOLUTI									
0 - 1	6.034	6.021	9.141	8.661	9.841	9.359	1,0	0,9	1,0
2	3.268	6.536	3.918	7.836	4.209	8.418	2,0	2,0	2,0
3 - 5	1.845	6.625	2.652	9.583	3.170	11.605	3,6	3,6	3,7
6 - 9	449	3.184	735	5.219	996	7.157	7,1	7,1	7,2
10 - 19	251	3.280	492	6.377	567	7.527	13,0	13,0	13,3
20 - 49	133	3.988	260	7.873	321	9.671	29,0	30,3	30,1
50 - 99	31	2.079	99	6.761	103	6.921	64,0	68,3	67,2
100 - 199	8	948	32	4.436	40	5.624	124,1	138,6	140,6
200 - 499	6	1.753	4	1.063	11	3.007	250,3	265,8	273,4
500 - 999	-	-	2	1.226	-	-	-	613,0	-
1.000 e più	-	-	-	-	-	-	-	-	-
TOTALE	12.025	34.414	17.335	59.035	19.258	69.289	2,7	3,4	3,6
COMPOSIZIONE PERCENTUALE									
0 - 1	50,2	17,5	52,7	14,7	51,1	13,5			
2	27,2	19,0	22,6	13,3	21,9	12,1			
3 - 5	15,3	19,3	15,3	16,2	16,5	16,7			
6 - 9	3,7	9,3	4,2	8,8	5,2	10,3			
10 - 19	2,1	9,5	2,8	10,8	2,9	10,9			
20 - 49	1,1	11,6	1,5	13,3	1,7	14,0			
50 - 99	0,3	6,0	0,6	11,5	0,5	10,0			
100 - 199	0,1	2,8	0,2	7,5	0,2	8,1			
200 - 499	..	5,1	..	1,8	0,1	4,3			
500 - 999	-	-	-	2,1	-	-			
1000 e più	-	-	-	-	-	-			
TOTALE	100,0	100,0	100,0	100,0	100,0	100,0			
A PARITÀ DI CAMPO DI OSSERVAZIONE DEL CENSIMENTO 1971									
DATI ASSOLUTI									
0 - 1	6.034	6.021	8.145	7.796	8.257	8.162	1,0	1,0	1,0
2	3.268	6.536	3.645	7.290	3.925	7.850	2,0	2,0	2,0
3 - 5	1.845	6.625	2.384	8.592	2.916	10.662	3,6	3,6	3,7
6 - 9	449	3.184	593	4.214	843	6.012	7,1	7,1	7,1
10 - 19	251	3.280	373	4.821	398	5.257	13,0	12,9	13,2
20 - 49	133	3.988	148	4.435	169	4.950	29,0	30,0	29,3
50 - 99	31	2.079	49	3.452	62	4.093	64,0	70,4	66,0
100 - 199	8	948	16	2.186	28	3.894	124,1	136,6	139,1
200 - 499	6	1.753	3	640	4	1.090	250,3	213,3	272,5
500 - 999	-	-	1	559	-	-	-	559,0	-
1.000 e più	-	-	-	-	-	-	-	-	-
TOTALE	12.025	34.414	15.357	43.985	16.602	51.970	2,7	2,9	3,1
COMPOSIZIONE PERCENTUALE									
0 - 1	50,2	17,5	53,0	17,7	49,7	15,7			
2	27,2	19,0	23,7	16,6	23,6	15,1			
3 - 5	15,3	19,3	15,5	19,5	17,6	20,5			
6 - 9	3,7	9,3	3,9	9,6	5,1	11,6			
10 - 19	2,1	9,5	2,4	11,0	2,4	10,1			
20 - 49	1,1	11,6	1,0	10,1	1,0	9,5			
50 - 99	0,3	6,0	0,3	7,8	0,4	7,9			
100 - 199	0,1	2,8	0,1	5,0	0,2	7,5			
200 - 499	..	5,1	..	1,5	..	2,1			
500 - 999	-	-	..	1,3	-	-			
1000 e più	-	-	-	-	-	-			
TOTALE	100,0	100,0	100,0	100,0	100,0	100,0			

(a) Cfr. "Avvertenze al cap. 1", pag. 38

(b) Comprende le unità locali delle istituzioni e i relativi addetti

Tavola 1.8 - Unità locali e addetti per classe di addetti e settore di attività economica (a)

ATTIVITÀ ECONOMICHE 1991	CLASSI DI ADDETTI											
	0 - 9		10 - 19		20 - 99		100 - 199		200 E PIÙ		TOTALE	
	1981	1991	1981	1991	1981	1991	1981	1991	1981	1991	1981	1991
	UNITÀ LOCALI											
Agricoltura e pesca (b)	158	216	9	4	3	3	1	-	-	-	171	223
Industria estrattiva	86	80	14	4	6	4	-	-	-	-	106	88
Industria manifatturiera	1.873	1.923	139	118	100	98	11	12	-	2	2.123	2.153
Energia, gas e acqua	36	30	7	9	9	6	1	2	-	-	53	47
Costruzioni	2.096	2.484	65	70	18	28	-	2	-	1	2.179	2.585
Commercio e riparazioni	7.038	7.166	63	99	16	30	-	-	-	-	7.117	7.295
Alberghi e pubblici esercizi	915	1.114	21	12	6	8	-	-	-	-	942	1.134
Trasporti e comunicazioni	1.129	678	27	38	30	27	2	9	3	-	1.191	752
Credito e assicurazioni	227	363	15	21	6	10	1	2	-	-	249	396
Altri servizi	2.888	4.129	132	190	165	202	16	13	3	8	3.204	4.542
TOTALE	16.446	18.183	492	565	359	416	32	40	6	11	17.335	19.215
	ADDETTI											
Agricoltura e pesca (b)	272	453	121	54	78	134	139	-	-	-	610	641
Industria estrattiva	308	257	154	42	225	174	-	-	-	-	687	473
Industria manifatturiera	4.265	4.797	1.873	1.584	4.418	4.016	1.428	1.561	-	448	11.984	12.406
Energia, gas e acqua	109	134	84	132	308	227	112	251	-	-	613	744
Costruzioni	4.226	5.357	784	905	640	1.189	-	250	-	393	5.650	8.094
Commercio e riparazioni	12.453	13.317	807	1.281	546	916	-	-	-	-	13.806	15.514
Alberghi e pubblici esercizi	2.261	2.828	269	148	171	258	-	-	-	-	2.701	3.234
Trasporti e comunicazioni	1.388	1.358	349	513	1.144	1.064	358	1.388	998	-	4.237	4.323
Credito e assicurazioni	577	933	203	272	259	346	149	327	-	-	1.188	1.878
Altri servizi	5.440	7.012	1.733	2.572	6.845	7.971	2.250	1.847	1.291	2.166	17.559	21.568
TOTALE	31.299	36.446	6.377	7.503	14.634	16.295	4.436	5.624	2.289	3.007	59.035	68.875

(a) A parità di campo d'osservazione 1981. Cfr. "Avvertenze al cap. 1", pag. 38

(b) Comprende: attività dei servizi connesse all'agricoltura e zootecnia non rientranti nel campo di osservazione del censimento dell'agricoltura; caccia e cattura di animali per allevamento e ripopolamento di selvaggina e servizi connessi; aziende di utilizzazione di foreste e di boschi, consorzi di forestazione e rimboschimento e servizi connessi; pesca, piscicoltura e servizi connessi

Tavola 1.9 - Variazioni del numero delle unità locali e degli addetti per settore di attività economica, classe di addetti e tipo di comune (a)

ATTIVITÀ ECONOMICHE 1991 CLASSI DI ADDETTI	1981-1971 (b)				1991-1981 (c)			
	Unità locali	Addetti	Numeri indici - 1971 = 100		Unità locali	Addetti	Numeri indici - 1981 = 100	
			Unità locali	Addetti			Unità locali	Addetti
ATTIVITÀ ECONOMICA								
Agricoltura e pesca (d)	14	76	108,9	114,2	52	31	130,4	105,1
Industria estrattiva	2	-27	101,9	96,2	-18	-214	83,0	68,9
Industria manifatturiera	147	2.784	107,4	130,3	30	422	101,4	103,5
Energia, gas e acqua	9	182	120,5	142,2	-6	131	88,7	121,4
Costruzioni	1.358	1.344	265,4	131,2	406	2.444	118,6	143,3
Commercio e riparazioni	999	2.608	116,3	123,3	178	1.708	102,5	112,4
Alberghi e pubblici esercizi	13	469	101,4	121,0	192	533	120,4	119,7
Trasporti e comunicazioni	522	1.193	178,0	139,2	-439	86	63,1	102,0
Credito e assicurazioni	49	435	124,5	157,8	147	690	159,0	158,1
Altri servizi	219	507	121,7	125,3	1.338	4.009	141,8	122,8
TOTALE	3.332	9.571	127,7	127,8	1.880	9.840	110,8	116,7
CLASSE DI ADDETTI								
0 - 1	2.111	1.775	135,0	129,5	686	684	107,5	107,9
2	377	754	111,5	111,5	285	570	107,3	107,3
3 - 5	539	1.967	129,2	129,7	509	1.986	119,2	120,7
6 - 9	144	1.030	132,1	132,3	257	1.907	135,0	136,5
10 - 19	122	1.541	148,6	147,0	73	1.126	114,8	117,7
20 - 49	15	447	111,3	111,2	54	1.600	120,8	120,3
50 - 99	18	1.373	158,1	166,0	3	61	103,0	100,9
100 - 199	8	1.238	200,0	230,6	8	1.188	125,0	126,8
200 - 499	-3	-1.113	50,0	36,5	7	1.944	275,0	282,9
500 - 999	1	559	-	-	-2	-1.226	-	-
1000 e più	-	-	-	-	-	-	-	-
TOTALE	3.332	9.571	127,7	127,8	1.880	9.840	110,8	116,7
TIPO DI COMUNE								
- Comune capoluogo	562	2.187	121,9	124,6	445	2.843	111,9	115,9
- Altri comuni	2.770	7.384	129,3	128,9	1.435	6.997	110,6	117,0
TOTALE	3.332	9.571	127,7	127,8	1.880	9.840	110,8	116,7

(a) Cfr. "Avvertenze al cap. 1", pag. 38

(b) A parità di campo di osservazione 1971

(c) A parità di campo di osservazione 1981

(d) Comprende: attività dei servizi connesse all'agricoltura e zootecnia non rientranti nel campo di osservazione del censimento dell'agricoltura; caccia e cattura di animali per allevamento e ripopolamento di selvaggina e servizi connessi; aziende di utilizzazione di foreste e di boschi, consorzi di forestazione e rimboschimento e servizi connessi; pesca, piscicoltura e servizi connessi

CAPITOLO 2 - VITERBO OGGI: IMMAGINI DELLA PROVINCIA

Tavola 2.1 - Imprese, istituzioni, unità locali e addetti per sezione, sottosezione, divisione, gruppo di attività economica e classe di addetti

ATTIVITÀ ECONOMICHE CLASSI DI ADDETTI		UNITÀ LOCALI										
		IMPRESE		DELLE IMPRESE				DELLE ISTITUZIONI		TOTALE		
				TOTALE		DI CUI ARTIGIANE						
		Totale	Di cui artigiane	Istituzioni	N.	Addetti	N.	Addetti	N.	Addetti	N.	Addetti
A	AGRICOLTURA, CACCIA E SILVICOLTURA	136	22	7	151	498	23	50	9	65	160	563
01	AGRICOLTURA, CACCIA E RELATIVI SERVIZI	130	19	7	143	465	20	32	9	65	152	530
01.1	Coltivazioni agricole; orticoltura, floricoltura	5	-	-	5	36	-	-	-	-	5	36
01.2	Allevamento di animali	7	-	-	7	22	-	-	-	-	7	22
01.4	Attività dei servizi connessi all'agricoltura e alla zootecnia, esclusi i servizi veterinari	118	19	7	131	407	20	32	9	65	140	472
01.5	Caccia e cattura di animali per allevamento e ripopolamento di selvaggina, compresi i servizi connessi	-	-	-	-	-	-	-	-	-	-	-
02	SILVICOLTURA E UTILIZZAZIONE DI AREE FORESTALI E SERVIZI CONNESSI	6	3	-	8	33	3	18	-	-	8	33
02.0	Silvicoltura e utilizzazione di aree forestali e servizi connessi	6	3	-	8	33	3	18	-	-	8	33
B	PESCA, PISCICOLTURA E SERVIZI CONNESSI	62	-	-	63	78	-	-	-	-	63	78
05	PESCA, PISCICOLTURA E SERVIZI CONNESSI	62	-	-	63	78	-	-	-	-	63	78
05.0	Pesca, piscicoltura e servizi connessi	62	-	-	63	78	-	-	-	-	63	78
C	ESTRAZIONE DI MINERALI	53	20	-	88	473	30	96	-	-	88	473
CA	ESTRAZIONE DI MINERALI ENERGETICI	-	-	-	1	44	-	-	-	-	1	44
10	ESTRAZIONE DI CARBON FOSSILE E LIGNITE; ESTRAZIONE DI TORBA	-	-	-	-	-	-	-	-	-	-	-
10.1	Estrazione ed agglomerazione di carbon fossile	-	-	-	-	-	-	-	-	-	-	-
10.2	Estrazione ed agglomerazione di lignite	-	-	-	-	-	-	-	-	-	-	-
10.3	Estrazione ed agglomerazione di torba	-	-	-	-	-	-	-	-	-	-	-
11	ESTRAZIONE DI PETROLIO GREGGIO E DI GAS NATURALE; SERVIZI CONNESSI ALL'ESTRAZIONE DI PETROLIO E DI GAS NATURALE, ESCLUSA LA PROSPEZIONE	-	-	-	1	44	-	-	-	-	1	44
11.1	Estrazione di petrolio greggio e di gas naturale	-	-	-	-	-	-	-	-	-	-	-
11.2	Attività dei servizi connessi all'estrazione di petrolio e di gas, esclusa la prospezione	-	-	-	1	44	-	-	-	-	1	44
12	ESTRAZIONE DI MINERALI DI URANIO E DI TORIO	-	-	-	-	-	-	-	-	-	-	-
12.0	Estrazione di minerali di uranio e di torio	-	-	-	-	-	-	-	-	-	-	-
CB	ESTRAZIONE DI MINERALI NON ENERGETICI	53	20	-	87	429	30	96	-	-	87	429
13	ESTRAZIONE DI MINERALI METALLIFERI	-	-	-	-	-	-	-	-	-	-	-
13.1	Estrazione di minerali di ferro	-	-	-	-	-	-	-	-	-	-	-
13.2	Estrazione di minerali metallici non ferrosi, ad eccezione dei minerali di uranio e di torio	-	-	-	-	-	-	-	-	-	-	-
14	ALTRE INDUSTRIE ESTRATTIVE	53	20	-	87	429	30	96	-	-	87	429
14.1	Estrazione di pietra	25	12	-	45	274	19	62	-	-	45	274
14.2	Estrazione di ghiaia, sabbia e argilla	7	1	-	14	36	2	7	-	-	14	36

Tavola 2.1 segue - Imprese, istituzioni, unità locali e addetti per sezione, sottosezione, divisione, gruppo di attività economica e classe di addetti

ATTIVITÀ ECONOMICHE CLASSI DI ADDETTI	UNITÀ LOCALI										
	IMPRESE		Istituzioni	DELLE IMPRESE				DELLE ISTITUZIONI		TOTALE	
	Totale	Di cui artigiane		TOTALE		DI CUI ARTIGIANE		N.	Addetti	N.	Addetti
				N.	Addetti	N.	Addetti				
14.3 Estrazione di minerali per le industrie chimiche e la fabbricazione di concimi	-	-	-	-	-	-	-	-	-	-	-
14.4 Produzione di sale	-	-	-	1	33	-	-	-	-	1	33
14.5 Estrazione di altri minerali e prodotti di cava n.c.a.	21	7	-	27	86	9	27	-	-	27	86
D ATTIVITÀ MANIFATTURIERE	1.978	1.451	-	2.149	12.403	1.506	4.379	4	3	2.153	12.406
DA INDUSTRIE ALIMENTARI, DELLE BEVANDE E DEL TABACCO	406	261	-	463	1.862	282	801	4	3	467	1.865
15 INDUSTRIE ALIMENTARI E DELLE BEVANDE	405	261	-	462	1.843	282	801	4	3	466	1.846
15.1 Produzione, lavorazione e conservazione di carne e di prodotti a base di carne	37	23	-	44	292	24	87	4	3	48	295
15.2 Lavorazione e conservazione di pesce e di prodotti a base di pesce	1	-	-	1	9	-	-	-	-	1	9
15.3 Lavorazione e conservazione di frutta e ortaggi	16	3	-	19	149	3	24	-	-	19	149
15.4 Fabbricazione di oli e grassi vegetali e animali	46	13	-	53	146	13	27	-	-	53	146
15.5 Industria lattiero-casearia	24	11	-	25	235	12	41	-	-	25	235
15.6 Lavorazione delle granaglie e di prodotti amidacei	10	6	-	10	70	6	25	-	-	10	70
15.7 Fabbricazione di prodotti per l'alimentazione degli animali	1	1	-	1	4	1	4	-	-	1	4
15.8 Fabbricazione di altri prodotti alimentari	255	202	-	289	767	221	589	-	-	289	767
15.9 Industria delle bevande	15	2	-	20	171	2	4	-	-	20	171
16 INDUSTRIA DEL TABACCO	1	-	-	1	19	-	-	-	-	1	19
16.0 Industria del tabacco	1	-	-	1	19	-	-	-	-	1	19
DB INDUSTRIE TESSILI E DELL'ABBIGLIAMENTO	218	172	-	230	1.098	180	773	-	-	230	1.098
17 INDUSTRIE TESSILI	93	74	-	96	378	75	334	-	-	96	378
17.1 Preparazione e filatura di fibre tessili	2	1	-	2	2	1	1	-	-	2	2
17.2 Tessitura di materie tessili	1	1	-	2	8	2	8	-	-	2	8
17.3 Finissaggio dei tessuti	1	1	-	1	2	1	2	-	-	1	2
17.4 Confezionamento di articoli in tessuto, esclusi gli articoli di vestiario	13	9	-	14	30	9	17	-	-	14	30
17.5 Altre industrie tessili	4	4	-	4	6	4	6	-	-	4	6
17.6 Fabbricazione di maglierie	15	10	-	15	29	10	20	-	-	15	29
17.7 Fabbricazione di articoli in maglieria	57	48	-	58	301	48	280	-	-	58	301
18 CONFEZIONE DI ARTICOLI DI VESTIARIO; PREPARAZIONE E TINTURA DI PELLICCE	125	98	-	134	720	105	439	-	-	134	720
18.1 Confezione di vestiario in pelle	4	4	-	4	30	4	30	-	-	4	30
18.2 Confezione di altri articoli di vestiario ed accessori	113	86	-	122	660	93	379	-	-	122	660
18.3 Preparazione e tintura di pellicce; confezione di articoli in pelliccia	8	8	-	8	30	8	30	-	-	8	30
DC INDUSTRIE CONCIARIE, FABBRICAZIONE DI PRODOTTI IN CUOIO, PELLE E SIMILARI	21	15	-	25	125	19	65	-	-	25	125
19 PREPARAZIONE E CONCIA DEL CUOIO; FABBRICAZIONE DI ARTICOLI DA VIAGGIO, BORSE, ARTICOLI DA CORREGGIAIO, SELLERIA E CALZATURE	21	15	-	25	125	19	65	-	-	25	125
19.1 Preparazione e concia del cuoio	2	2	-	4	25	4	25	-	-	4	25
19.2 Fabbricazione di articoli da viaggio, borse, articoli da correggiaio e selleria	11	9	-	13	41	11	28	-	-	13	41
19.3 Fabbricazione di calzature	8	4	-	8	59	4	12	-	-	8	59

Tavola 2.1 segue - Imprese, istituzioni, unità locali e addetti per sezione, sottosezione, divisione, gruppo di attività economica e classe di addetti

ATTIVITÀ ECONOMICHE CLASSI DI ADDETTI		UNITÀ LOCALI										
		IMPRESE		DELLE IMPRESE				DELLE ISTITUZIONI		TOTALE		
				Istituzioni	TOTALE		DI CUI ARTIGIANE					
		Totale	Di cui arti- gliane		N.	Addetti	N.	Addetti	N.	Addetti	N.	Addetti
DD	INDUSTRIA DEL LEGNO E DEI PRODOTTI IN LEGNO	343	293	-	353	785	299	577	-	-	353	785
20	INDUSTRIA DEL LEGNO E DEI PRODOTTI IN LEGNO E SUGHERO, ESCLUSI I MOBILI; FABBRICAZIONE DI ARTICOLI DI PAGLIA E MATERIALI DA INTRECCIO	343	293	-	353	785	299	577	-	-	353	785
20.1	Taglio, piallatura e trattamento del legno	53	39	-	54	116	40	82	-	-	54	116
20.2	Fabbricazione di fogli da impiallacciatura; fabbricazione di compensato, pannelli stratificati (ad anima listellata), pannelli di fibre, di particelle ed altri pannelli	-	-	-	-	-	-	-	-	-	-	-
20.3	Fabbricazione di elementi di carpenteria in legno e falegnameria per l'edilizia	237	211	-	245	488	216	378	-	-	245	488
20.4	Fabbricazione di imballaggi in legno	14	11	-	14	70	11	62	-	-	14	70
20.5	Fabbricazione di altri prodotti in legno; fabbricazione di articoli in sughero, paglia e materiali da intreccio	39	32	-	40	111	32	55	-	-	40	111
DE	FABBRICAZIONE DELLA PASTA-CARTA, DELLA CARTA E DEI PRODOTTI DI CARTA; STAMPA ED EDITORIA	94	58	-	103	454	58	172	-	-	103	454
21	FABBRICAZIONE DELLA PASTA-CARTA, DELLA CARTA E DEI PRODOTTI DI CARTA	6	2	-	8	92	2	15	-	-	8	92
21.1	Fabbricazione della pasta-carta, della carta e del cartone	1	-	-	2	60	-	-	-	-	2	60
21.2	Fabbricazione di articoli di carta e di cartone	5	2	-	6	32	2	15	-	-	6	32
22	EDITORIA, STAMPA E RIPRODUZIONE DI SUPPORTI REGISTRATI	88	56	-	95	362	56	157	-	-	95	362
22.1	Editoria	13	-	-	19	59	-	-	-	-	19	59
22.2	Stampa e attività dei servizi connessi alla stampa	71	53	-	71	294	53	151	-	-	71	294
22.3	Riproduzione di supporti registrati	4	3	-	5	9	3	6	-	-	5	9
DF	FABBRICAZIONE DI COKE, RAFFINERIE DI PETROLIO, TRATTAMENTO DEI COMBUSTIBILI NUCLEARI	-	-	-	3	50	-	-	-	-	3	50
23	FABBRICAZIONE DI COKE, RAFFINERIE DI PETROLIO, TRATTAMENTO DEI COMBUSTIBILI NUCLEARI	-	-	-	3	50	-	-	-	-	3	50
23.1	Fabbricazione di prodotti di cokeria	-	-	-	-	-	-	-	-	-	-	-
23.2	Fabbricazione di prodotti petroliferi raffinati	-	-	-	3	50	-	-	-	-	3	50
23.3	Trattamento dei combustibili nucleari	-	-	-	-	-	-	-	-	-	-	-
DG	FABBRICAZIONE DI PRODOTTI CHIMICI E DI FIBRE SINTETICHE E ARTIFICIALI	17	10	-	20	84	12	19	-	-	20	84
24	FABBRICAZIONE DI PRODOTTI CHIMICI E DI FIBRE SINTETICHE E ARTIFICIALI	17	10	-	20	84	12	19	-	-	20	84
24.1	Fabbricazione di prodotti chimici di base	4	3	-	5	44	3	6	-	-	5	44
24.2	Fabbricazione di pesticidi e di altri prodotti chimici per l'agricoltura	-	-	-	-	-	-	-	-	-	-	-
24.3	Fabbricazione di pitture, vernici e smalti, inchiostri da stampa e mastici	2	1	-	3	6	2	2	-	-	3	6

Tavola 2.1 segue - Imprese, istituzioni, unità locali e addetti per sezione, sottosezione, divisione, gruppo di attività economica e classe di addetti

ATTIVITÀ ECONOMICHE CLASSI DI ADDETTI	UNITÀ LOCALI											
	DELLE IMPRESE										TOTALE	
	IMPRESE		Istituzioni	TOTALE		DI CUI ARTIGIANE		DELLE ISTITUZIONI		N.		Addetti
	Totale	Di cui arti- giane		N.	Addetti	N.	Addetti	N.	Addetti			
24.4	Fabbricazione di prodotti farmaceutici e di prodotti chimici e botanici per usi medicinali	-	-	-	-	-	-	-	-	-	-	
24.5	Fabbricazione di saponi e detersivi, di prodotti per la pulizia e la lucidatura, di profumi e prodotti per toletta	7	4	-	8	20	5	7	-	-	8	20
24.6	Fabbricazione di altri prodotti chimici	4	2	-	4	14	2	4	-	-	4	14
24.7	Fabbricazione di fibre sintetiche e artificiali	-	-	-	-	-	-	-	-	-	-	-
DH	FABBRICAZIONE DI ARTICOLI IN GOMMA E MATERIE PLASTICHE	19	13	-	20	296	13	67	-	-	20	296
25	FABBRICAZIONE DI ARTICOLI IN GOMMA E MATERIE PLASTICHE	19	13	-	20	296	13	67	-	-	20	296
25.1	Fabbricazione di articoli in gomma	3	2	-	3	36	2	26	-	-	3	36
25.2	Fabbricazione di articoli in materie plastiche	16	11	-	17	260	11	41	-	-	17	260
DI	FABBRICAZIONE DI PRODOTTI DELLA LAVORAZIONE DI MINERALI NON METALLIFERI	222	118	-	244	4.117	119	389	-	-	244	4.117
26	FABBRICAZIONE DI PRODOTTI DELLA LAVORAZIONE DI MINERALI NON METALLIFERI	222	118	-	244	4.117	119	389	-	-	244	4.117
26.1	Fabbricazione di vetro e di prodotti in vetro	15	10	-	15	60	10	34	-	-	15	60
26.2	Fabbricazione di prodotti ceramici non refrattari, non destinati all'edilizia; fabbricazione di prodotti ceramici refrattari	91	32	-	97	3.107	32	101	-	-	97	3.107
26.3	Fabbricazione di piastrelle e lastre in ceramica per pavimenti e rivestimenti	5	1	-	5	145	1	4	-	-	5	145
26.4	Fabbricazione di mattoni, tegole ed altri prodotti per l'edilizia in terracotta	1	-	-	1	1	-	-	-	-	1	1
26.5	Produzione di cemento, calce, gesso	-	-	-	6	4	-	-	-	-	6	4
26.6	Fabbricazione di prodotti in calcestruzzo, cemento o gesso	29	10	-	38	446	10	39	-	-	38	446
26.7	Taglio, modellatura e finitura della pietra	75	61	-	76	311	62	188	-	-	76	311
26.8	Fabbricazione di altri prodotti in minerali non metalliferi	6	4	-	6	43	4	23	-	-	6	43
DJ	PRODUZIONE DI METALLO E FABBRICAZIONE DI PRODOTTI IN METALLO	270	227	-	282	1.221	231	685	-	-	282	1.221
27	PRODUZIONE DI METALLI E LORO LEGHE	4	4	-	4	46	4	46	-	-	4	46
27.1	Produzione di ferro, di acciaio e di ferroleghie (CECA)	-	-	-	-	-	-	-	-	-	-	-
27.2	Fabbricazione di tubi	-	-	-	-	-	-	-	-	-	-	-
27.3	Altre attività di prima trasformazione del ferro e dell'acciaio e produzione di ferroleghie non CECA	1	1	-	1	12	1	12	-	-	1	12
27.4	Produzione di metalli di base preziosi e non ferrosi	1	1	-	1	13	1	13	-	-	1	13
27.5	Fusione di metalli	2	2	-	2	21	2	21	-	-	2	21
28	FABBRICAZIONE E LAVORAZIONE DEI PRODOTTI IN METALLO, ESCLUSE MACCHINE E IMPIANTI	266	223	-	278	1.175	227	639	-	-	278	1.175
28.1	Fabbricazione di elementi da costruzione in metallo	90	75	-	98	664	77	340	-	-	98	664
28.2	Fabbricazione di cisterne, serbatoi e contenitori in metallo; fabbricazione di radiatori e caldaie per il riscaldamento centrale	-	-	-	-	-	-	-	-	-	-	-

Tavola 2.1 segue - Imprese, istituzioni, unità locali e addetti per sezione, sottosezione, divisione, gruppo di attività economica e classe di addetti

ATTIVITÀ ECONOMICHE CLASSI DI ADDETTI	UNITÀ LOCALI											
	IMPRESE		Istituzioni	DELLE IMPRESE				DELLE ISTITUZIONI		TOTALE		
				TOTALE		DI CUI ARTIGIANE		N.	Addetti	N.	Addetti	
	Totale	Di cui arti- giane	N.	Addetti	N.	Addetti	N.					Addetti
28.3	Fabbricazione di generatori di vapore, escluse le caldaie per riscaldamento centrale ad acqua calda	-	-	-	-	-	-	-	-	-	-	
28.4	Fucinatura, imbutitura, stampaggio e profilatura dei metalli; metallurgia delle polveri	1	-	-	2	7	1	2	-	-	2	7
28.5	Trattamento e rivestimento dei metalli, lavorazioni di meccanica generale per conto terzi	13	8	-	14	130	8	22	-	-	14	130
28.6	Fabbricazione di articoli di coltelleria, utensili e oggetti diversi in metallo	4	3	-	4	31	3	3	-	-	4	31
28.7	Fabbricazione di altri prodotti metallici	158	137	-	160	343	138	272	-	-	160	343
DK	FABBRICAZIONE DI MACCHINE ED APPARECCHI MECCANICI, COMPRESI L'INSTALLAZIONE, IL MONTAGGIO, LA RIPARAZIONE E LA MANUTENZIONE	71	51	-	79	397	53	176	-	-	79	397
29	FABBRICAZIONE DI MACCHINE ED APPARECCHI MECCANICI, COMPRESI L'INSTALLAZIONE, IL MONTAGGIO, LA RIPARAZIONE E LA MANUTENZIONE	71	51	-	79	397	53	176	-	-	79	397
29.1	Fabbricazione di macchine e apparecchi per la produzione e l'utilizzazione dell'energia meccanica, esclusi i motori per aeromobili, veicoli e motocicli	4	2	-	5	64	2	14	-	-	5	64
29.2	Fabbricazione di altre macchine di impiego generale	18	15	-	20	54	15	36	-	-	20	54
29.3	Fabbricazione di macchine per l'agricoltura e la silvicoltura	39	28	-	42	128	30	106	-	-	42	128
29.4	Fabbricazione di macchine utensili (compresi parti e accessori, installazione, manutenzione e riparazione)	1	1	-	1	2	1	2	-	-	1	2
29.5	Fabbricazione di altre macchine per impieghi speciali	9	5	-	11	149	5	18	-	-	11	149
29.6	Fabbricazione di armi, sistemi d'arma e munizioni	-	-	-	-	-	-	-	-	-	-	-
29.7	Fabbricazione di apparecchi per uso domestico n.c.a.	-	-	-	-	-	-	-	-	-	-	-
DL	FABBRICAZIONE DI MACCHINE ELETTRICHE E DI APPARECCHIATURE ELETTRICHE ED OTTICHE	161	126	-	182	1.253	129	398	-	-	182	1.253
30	FABBRICAZIONE DI MACCHINE PER UFFICIO, DI ELABORATORI E SISTEMI INFORMATICI	1	1	-	1	16	1	16	-	-	1	16
30.0	Fabbricazione di macchine per ufficio, di elaboratori e sistemi informatici	1	1	-	1	16	1	16	-	-	1	16
31	FABBRICAZIONE DI MACCHINE ED APPARECCHI ELETTRICI N.C.A.	32	23	-	41	695	24	100	-	-	41	695
31.1	Fabbricazione di motori, generatori e trasformatori elettrici	7	5	-	7	76	5	47	-	-	7	76
31.2	Fabbricazione di apparecchiature per la distribuzione e il controllo dell'elettricità	4	2	-	5	42	2	22	-	-	5	42
31.3	Fabbricazione di fili e cavi isolati	-	-	-	-	-	-	-	-	-	-	-
31.4	Fabbricazione di accumulatori, pile e batterie di pile	-	-	-	-	-	-	-	-	-	-	-

Tavola 2.1 segue - Imprese, istituzioni, unità locali e addetti per sezione, sottosezione, divisione, gruppo di attività economica e classe di addetti

ATTIVITÀ ECONOMICHE CLASSI DI ADDETTI	UNITÀ LOCALI											
	IMPRESE		Istituzioni	DELLE IMPRESE				DELLE ISTITUZIONI		TOTALE		
	Totale	Di cui artigiane		TOTALE		DI CUI ARTIGIANE		N.	Addetti	N.	Addetti	
				N.	Addetti	N.	Addetti					
31.5	Fabbricazione di apparecchi di illuminazione e di lampade elettriche	8	5	-	9	25	6	10	-	-	9	25
31.6	Fabbricazione di altri apparecchi elettrici n.c.a.	13	11	-	20	552	11	21	-	-	20	552
32	FABBRICAZIONE DI APPARECCHI RADIOTELEVISIVI E DI APPARECCHIATURE PER LE COMUNICAZIONI	55	45	-	60	395	45	162	-	-	60	395
32.1	Fabbricazione di tubi e valvole elettronici e di altri componenti elettronici	14	11	-	14	93	11	66	-	-	14	93
32.2	Fabbricazione di apparecchi trasmettenti per la radio diffusione e la televisione e di apparecchi per la telefonia e telegrafia su filo	38	32	-	43	258	32	68	-	-	43	258
32.3	Fabbricazione di apparecchi riceventi per la radiodiffusione e la televisione, di apparecchi per la registrazione e la riproduzione del suono o dell'immagine e di prodotti connessi	3	2	-	3	44	2	28	-	-	3	44
33	FABBRICAZIONE DI APPARECCHI MEDICALI, DI APPARECCHI DI PRECISIONE, DI STRUMENTI OTTICI E DI OROLOGI	73	57	-	80	147	59	120	-	-	80	147
33.1	Fabbricazione di apparecchi medicali e chirurgici e di apparecchi ortopedici	66	52	-	72	106	53	82	-	-	72	106
33.2	Fabbricazione di strumenti e apparecchi di misurazione, controllo, prova, navigazione e simili, escluse le apparecchiature di controllo dei processi industriali	3	2	-	3	26	2	25	-	-	3	26
33.3	Fabbricazione di apparecchiature per il controllo dei processi industriali	-	-	-	-	-	-	-	-	-	-	-
33.4	Fabbricazione di strumenti ottici e di attrezzature fotografiche	4	3	-	5	15	4	13	-	-	5	15
33.5	Fabbricazione di orologi	-	-	-	-	-	-	-	-	-	-	-
DM	FABBRICAZIONE DI MEZZI DI TRASPORTO	7	5	-	9	104	5	13	-	-	9	104
34	FABBRICAZIONE DI AUTOVEICOLI, RIMORCHI E SEMIRIMORCHI	2	2	-	2	5	2	5	-	-	2	5
34.1	Fabbricazione di autoveicoli	-	-	-	-	-	-	-	-	-	-	-
34.2	Fabbricazione di carrozzerie per autoveicoli; fabbricazione di rimorchi e semirimorchi	-	-	-	-	-	-	-	-	-	-	-
34.3	Fabbricazione di parti ed accessori per autoveicoli e per loro motori	2	2	-	2	5	2	5	-	-	2	5
35	FABBRICAZIONE DI ALTRI MEZZI DI TRASPORTO	5	3	-	7	99	3	8	-	-	7	99
35.1	Industria cantieristica: costruzioni navali e riparazioni di navi e imbarcazioni	3	2	-	4	49	2	7	-	-	4	49
35.2	Costruzione di locomotive, anche da manovra, e di materiale rotabile ferro-tranviario	-	-	-	1	48	-	-	-	-	1	48
35.3	Costruzione di aeromobili e di veicoli spaziali	-	-	-	-	-	-	-	-	-	-	-
35.4	Fabbricazione di motocicli e biciclette	1	-	-	1	1	-	-	-	-	1	1
35.5	Fabbricazione di altri mezzi di trasporto n.c.a.	1	1	-	1	1	1	1	-	-	1	1

Tavola 2.1 segue - Imprese, istituzioni, unità locali e addetti per sezione, sottosezione, divisione, gruppo di attività economica e classe di addetti

ATTIVITÀ ECONOMICHE CLASSI DI ADDETTI	UNITÀ LOCALI											
	IMPRESA		DELLE IMPRESA						DELLE ISTITUZIONI		TOTALE	
			TOTALE		DI CUI ARTIGIANE							
	Totale	Di cui artigiane	Istituzioni	N.	Addetti	N.	Addetti	N.	Addetti	N.	Addetti	
DN ALTRE INDUSTRIE MANIFATTURIERE	129	102	-	136	557	106	244	-	-	136	557	
36 FABBRICAZIONE DI MOBILI; ALTRE INDUSTRIE MANIFATTURIERE	124	99	-	131	543	103	241	-	-	131	543	
36.1 Fabbricazione di mobili	81	66	-	85	428	69	189	-	-	85	428	
36.2 Gioielleria e oreficeria	29	22	-	30	91	22	35	-	-	30	91	
36.3 Fabbricazione di strumenti musicali	-	-	-	-	-	-	-	-	-	-	-	
36.4 Fabbricazione di articoli sportivi	2	2	-	2	2	2	2	-	-	2	2	
36.5 Fabbricazione di giochi e giocattoli	1	-	-	2	4	-	-	-	-	2	4	
36.6 Altre industrie manifatturiere n.c.a.	11	9	-	12	18	10	15	-	-	12	18	
37 RECUPERO E PREPARAZIONE PER IL RICICLAGGIO	5	3	-	5	14	3	3	-	-	5	14	
37.1 Recupero e preparazione per il riciclaggio di cascami e rottami metallici	3	3	-	3	3	3	3	-	-	3	3	
37.2 Recupero e preparazione per il riciclaggio di cascami e rottami non metallici	2	-	-	2	11	-	-	-	-	2	11	
E PRODUZIONE E DISTRIBUZIONE DI ENERGIA ELETTRICA, GAS E ACQUA	4	-	-	45	743	-	-	2	1	47	744	
40 PRODUZIONE DI ENERGIA ELETTRICA, DI GAS, DI VAPORE E ACQUA CALDA	2	-	-	38	669	-	-	-	-	38	669	
40.1 Produzione e distribuzione di energia elettrica	-	-	-	22	568	-	-	-	-	22	568	
40.2 Produzione di gas; distribuzione di combustibili gassosi mediante condotta	2	-	-	16	101	-	-	-	-	16	101	
40.3 Produzione e distribuzione di vapore ed acqua calda	-	-	-	-	-	-	-	-	-	-	-	
41 RACCOLTA, DEPURAZIONE E DISTRIBUZIONE D'ACQUA	2	-	-	7	74	-	-	2	1	9	75	
41.0 Raccolta, depurazione e distribuzione d'acqua	2	-	-	7	74	-	-	2	1	9	75	
F COSTRUZIONI	2.319	1.787	-	2.585	8.094	1.895	4.091	-	-	2.585	8.094	
45 COSTRUZIONI	2.319	1.787	-	2.585	8.094	1.895	4.091	-	-	2.585	8.094	
45.1 Preparazione del cantiere edile	92	72	-	98	206	76	154	-	-	98	206	
45.2 Costruzione completa o parziale di edifici; genio civile	1.173	810	-	1.394	5.548	892	2.343	-	-	1.394	5.548	
45.3 Installazione dei servizi in un fabbricato	428	365	-	458	1.387	379	786	-	-	458	1.387	
45.4 Lavori di completamento degli edifici	624	538	-	633	951	546	806	-	-	633	951	
45.5 Noleggio di macchine e attrezzature per la costruzione o la demolizione, con manovratore	2	2	-	2	2	2	2	-	-	2	2	
G COMMERCIO ALL'INGROSSO E AL DETTAGLIO; RIPARAZIONE DI AUTOVEICOLI, MOTOCICLI E DI BENI PERSONALI E PER LA CASA	6.725	1.084	-	7.293	15.507	1.144	2.004	2	7	7.295	15.514	
50 COMMERCIO, MANUTENZIONE E RIPARAZIONE DI AUTOVEICOLI E MOTOCICLI; VENDITA AL DETTAGLIO DI CARBURANTE PER AUTOTRAZIONE	1.049	628	-	1.119	2.454	643	1.181	-	-	1.119	2.454	
50.1 Commercio di autoveicoli	80	-	-	107	391	1	1	-	-	107	391	
50.2 Manutenzione e riparazione di autoveicoli	662	582	-	683	1.301	593	1.103	-	-	683	1.301	
50.3 Commercio di parti e accessori di autoveicoli	47	-	-	53	186	-	-	-	-	53	186	
50.4 Commercio, manutenzione e riparazione di motocicli, accessori e pezzi di ricambio	52	24	-	57	108	25	33	-	-	57	108	

Tavola 2.1 segue - Imprese, istituzioni, unità locali e addetti per sezione, sottosezione, divisione, gruppo di attività economica e classe di addetti

ATTIVITÀ ECONOMICHE CLASSI DI ADDETTI	UNITÀ LOCALI											
	IMPRESE		Istituzioni	DELLE IMPRESE				DELLE ISTITUZIONI		TOTALE		
	Totale	Di cui arti- giane		TOTALE		DI CUI ARTIGIANE		N.	Addetti	N.	Addetti	
				N.	Addetti	N.	Addetti					
50.5	Vendita al dettaglio di carburanti per autotrazione	208	22	-	219	468	24	44	-	-	219	468
51	COMMERCIO ALL'INGROSSO E INTERMEDIARI DEL COMMERCIO, AUTOVEICOLI E MOTOCICLI ESCLUSI	890	55	-	997	3.109	62	126	-	-	997	3.109
51.1	Intermediari del commercio	300	-	-	312	427	-	-	-	-	312	427
51.2	Commercio all'ingrosso di materie prime agricole e di animali vivi	82	5	-	105	318	7	9	-	-	105	318
51.3	Commercio all'ingrosso di prodotti alimentari, bevande e tabacco	200	15	-	227	970	18	38	-	-	227	970
51.4	Commercio all'ingrosso di altri beni di consumo finale	120	7	-	142	561	8	15	-	-	142	561
51.5	Commercio all'ingrosso di prodotti intermedi non agricoli, di rottami e cascami	133	25	-	149	591	26	55	-	-	149	591
51.6	Commercio all'ingrosso di macchinari e attrezzature	46	3	-	52	176	3	9	-	-	52	176
51.7	Commercio all'ingrosso di altri prodotti	9	-	-	10	66	-	-	-	-	10	66
52	COMMERCIO AL DETTAGLIO, ESCLUSO QUELLO DI AUTOVEICOLI E DI MOTOCICLI; RIPARAZIONE DI BENI PERSONALI E PER LA CASA	4.786	401	-	5.177	9.944	439	697	2	7	5.179	9.951
52.1	Commercio al dettaglio in esercizi non specializzati	477	-	-	543	1.699	-	-	-	-	543	1.699
52.2	Commercio al dettaglio di prodotti alimentari, bevande e tabacco in esercizi specializzati	965	73	-	1.034	1.824	82	173	-	-	1.034	1.824
52.3	Commercio al dettaglio di prodotti farmaceutici, medicali, di cosmetici e di articoli di profumeria	184	-	-	206	484	1	1	2	7	208	491
52.4	Commercio al dettaglio di altri prodotti (esclusi quelli di seconda mano) in esercizi specializzati	2.264	179	-	2.484	4.618	201	332	-	-	2.484	4.618
52.5	Commercio al dettaglio di articoli di seconda mano	32	3	-	39	60	4	5	-	-	39	60
52.6	Commercio al dettaglio al di fuori dei negozi	680	-	-	681	1.022	1	2	-	-	681	1.022
52.7	Riparazione di beni di consumo personali e per la casa	184	146	-	190	237	150	184	-	-	190	237
H	ALBERGHI E RISTORANTI	1.052	136	-	1.126	3.223	147	316	8	11	1.134	3.234
55	ALBERGHI E RISTORANTI	1.052	136	-	1.126	3.223	147	316	8	11	1.134	3.234
55.1	Alberghi	56	-	-	64	389	-	-	-	-	64	389
55.2	Campeggi ed altri alloggi per brevi soggiorni	38	-	-	44	122	-	-	1	1	45	123
55.3	Ristoranti	433	88	-	454	1.337	92	209	-	-	454	1.337
55.4	Bar	518	48	-	546	1.287	55	107	1	-	547	1.287
55.5	Mense e fornitura di pasti preparati	7	-	-	18	88	-	-	6	10	24	98
I	TRASPORTI, MAGAZZINAGGIO E COMUNICAZIONI	552	409	-	746	4.269	416	626	6	54	752	4.323
60	TRASPORTI TERRESTRI; TRASPORTI MEDIANTE CONDOTTE	491	382	-	556	2.523	387	584	6	54	562	2.577
60.1	Trasporti ferroviari	1	-	-	34	1.001	-	-	-	-	34	1.001
60.2	Altri trasporti terrestri	490	382	-	522	1.522	387	584	6	54	528	1.576
60.3	Trasporti mediante condotte	-	-	-	-	-	-	-	-	-	-	-
61	TRASPORTI MARITTIMI E PER VIE D'ACQUA	1	1	-	1	2	1	2	-	-	1	2
61.1	Trasporti marittimi e costieri	-	-	-	-	-	-	-	-	-	-	-

Tavola 2.1 segue - Imprese, istituzioni, unità locali e addetti per sezione, sottosezione, divisione, gruppo di attività economica e classe di addetti

ATTIVITÀ ECONOMICHE CLASSI DI ADDETTI		UNITÀ LOCALI										
		IMPRESE		Istituzioni	DELLE IMPRESE				DELLE ISTITUZIONI		TOTALE	
					TOTALE		DI CUI ARTIGIANE		N.	Addetti	N.	Addetti
		Totale	Di cui artigiane	N.	Addetti	N.	Addetti	N.				
61.2	Trasporti per vie d'acqua interne (compresi i trasporti lagunari)	1	1	-	1	2	1	2	-	-	1	2
62	TRASPORTI AEREI	1	-	-	1	1	-	-	-	-	1	1
62.1	Trasporti aerei di linea	-	-	-	-	-	-	-	-	-	-	-
62.2	Trasporti aerei non di linea	1	-	-	1	1	-	-	-	-	1	1
62.3	Trasporti spaziali	-	-	-	-	-	-	-	-	-	-	-
63	ATTIVITÀ DI SUPPORTO ED AUSILIARIE DEI TRASPORTI; ATTIVITÀ DELLE AGENZIE DI VIAGGIO	58	26	-	79	382	28	40	-	-	79	382
63.1	Movimentazione merci e magazzinaggio	10	8	-	19	31	9	15	-	-	19	31
63.2	Altre attività connesse ai trasporti	26	18	-	34	291	19	25	-	-	34	291
63.3	Attività delle agenzie di viaggio e degli operatori turistici; attività di assistenza turistica n.c.a.	19	-	-	23	53	-	-	-	-	23	53
63.4	Attività delle altre agenzie di trasporto	3	-	-	3	7	-	-	-	-	3	7
64	POSTE E TELECOMUNICAZIONI	1	-	-	109	1.361	-	-	-	-	109	1.361
64.1	Attività postali e di corriere	1	-	-	91	1.015	-	-	-	-	91	1.015
64.2	Telecomunicazioni	-	-	-	18	346	-	-	-	-	18	346
J	INTERMEDIAZIONE MONETARIA E FINANZIARIA	230	-	-	396	1.878	-	-	-	-	396	1.878
65	INTERMEDIAZIONE MONETARIA E FINANZIARIA (ESCLUSE LE ASSICURAZIONI E I FONDI PENSIONE)	29	-	-	150	1.419	-	-	-	-	150	1.419
65.1	Intermediazione monetaria	10	-	-	128	1.354	-	-	-	-	128	1.354
65.2	Altre intermediazioni finanziarie	19	-	-	22	65	-	-	-	-	22	65
66	ASSICURAZIONI E FONDI PENSIONE, ESCLUSE LE ASSICURAZIONI SOCIALI OBBLIGATORIE	-	-	-	16	37	-	-	-	-	16	37
66.0	Assicurazioni e fondi pensione, escluse le assicurazioni sociali obbligatorie	-	-	-	16	37	-	-	-	-	16	37
67	ATTIVITÀ AUSILIARIE DELLA INTERMEDIAZIONE FINANZIARIA	201	-	-	230	422	-	-	-	-	230	422
67.1	Attività ausiliarie della intermediazione finanziaria, escluse le assicurazioni e i fondi pensione	27	-	-	28	49	-	-	-	-	28	49
67.2	Attività ausiliarie delle assicurazioni e dei fondi pensione	174	-	-	202	373	-	-	-	-	202	373
K	ATTIVITÀ IMMOBILIARI, NOLEGGIO, INFORMATICA, RICERCA, ALTRE ATTIVITÀ PROFESSIONALI ED IMPRENDITORIALI	1.499	80	1	1.607	3.892	85	161	2	-	1.609	3.892
70	ATTIVITÀ IMMOBILIARI	106	-	-	118	207	-	-	-	-	118	207
70.1	Attività immobiliari su beni propri	13	-	-	15	40	-	-	-	-	15	40
70.2	Locazione di beni immobili propri e sublocazione	15	-	-	16	24	-	-	-	-	16	24
70.3	Attività immobiliare per conto terzi	78	-	-	87	143	-	-	-	-	87	143
71	NOLEGGIO DI MACCHINARI E ATTREZZATURE SENZA OPERATORE E DI BENI PER USO PERSONALE E DOMESTICO	45	-	-	45	75	-	-	-	-	45	75
71.1	Noleggio di autovetture	2	-	-	2	6	-	-	-	-	2	6
71.2	Noleggio di altri mezzi di trasporto	2	-	-	2	3	-	-	-	-	2	3
71.3	Noleggio di altri macchinari ed attrezzature	13	-	-	13	22	-	-	-	-	13	22
71.4	Noleggio di beni per uso personale e domestico n.c.a.	28	-	-	28	44	-	-	-	-	28	44

Tavola 2.1 segue - Imprese, istituzioni, unità locali e addetti per sezione, sottosezione, divisione, gruppo di attività economica e classe di addetti

ATTIVITÀ ECONOMICHE CLASSI DI ADDETTI		UNITÀ LOCALI										
		IMPRESE		Istituzioni	DELLE IMPRESE				DELLE ISTITUZIONI		TOTALE	
					TOTALE		DI CUI ARTIGIANE		N.	Addetti	N.	Addetti
		Totale	Di cui arti- gliane	N.	Addetti	N.	Addetti					
72	INFORMATICA E ATTIVITÀ CONNESSE	125	5	-	134	407	5	18	-	-	134	407
72.1	Consulenza per installazione di elaboratori elettronici	4	-	-	5	33	-	-	-	-	5	33
72.2	Fornitura di software e consulenza in materia di informatica	27	-	-	29	69	-	-	-	-	29	69
72.3	Elaborazione elettronica dei dati	82	-	-	87	263	-	-	-	-	87	263
72.4	Attività delle banche di dati	2	-	-	2	8	-	-	-	-	2	8
72.5	Manutenzione e riparazione di macchine per ufficio e di elaboratori elettronici	9	5	-	10	33	5	18	-	-	10	33
72.6	Altre attività connesse all'informatica	1	-	-	1	1	-	-	-	-	1	1
73	RICERCA E SVILUPPO	7	-	1	9	31	-	-	1	-	10	31
73.1	Ricerca e sviluppo sperimentale nel campo delle scienze naturali e dell'ingegneria	7	-	-	8	26	-	-	-	-	8	26
73.2	Ricerca e sviluppo sperimentale nel campo delle scienze sociali e umanistiche	-	-	1	1	5	-	-	1	-	2	5
74	ALTRE ATTIVITÀ PROFESSIONALI ED IMPRENDITORIALI	1.216	75	-	1.301	3.172	80	143	1	-	1.302	3.172
74.1	Attività legali, contabilità, tenuta di libri contabili; consulenza in materia fiscale; studi di mercato e sondaggi di opinione; consulenza commerciale e di gestione; holding	459	-	-	500	950	-	-	-	-	500	950
74.2	Attività in materia di architettura, di ingegneria ed altre attività tecniche	492	-	-	502	631	2	1	-	-	502	631
74.3	Collaudi e analisi tecniche	1	-	-	3	10	-	-	-	-	3	10
74.4	Pubblicità	37	-	-	40	100	-	-	-	-	40	100
74.5	Servizi di ricerca, selezione e fornitura di personale	-	-	-	-	-	-	-	-	-	-	-
74.6	Servizi di investigazione e vigilanza	7	-	-	8	275	-	-	-	-	8	275
74.7	Servizi di pulizia e disinfestazione	57	26	-	60	776	26	63	-	-	60	776
74.8	Altre attività di tipo professionale ed imprenditoriale n.c.a.	163	49	-	188	430	52	79	1	-	189	430
L	PUBBLICA AMMINISTRAZIONE E DIFESA; ASSICURAZIONE SOCIALE OBBLIGATORIA	-	-	68	-	-	-	-	217	4.127	217	4.127
75	PUBBLICA AMMINISTRAZIONE E DIFESA; ASSICURAZIONE SOCIALE OBBLIGATORIA	-	-	68	-	-	-	-	217	4.127	217	4.127
75.1	Amministrazione pubblica; politica economica e sociale	-	-	68	-	-	-	-	164	3.165	164	3.165
75.2	Servizi della pubblica amministrazione forniti alla intera collettività	-	-	-	-	-	-	-	44	555	44	555
75.3	Assicurazione sociale obbligatoria	-	-	-	-	-	-	-	9	407	9	407
M	ISTRUZIONE	44	-	22	55	203	-	-	317	6.528	372	6.731
80	ISTRUZIONE	44	-	22	55	203	-	-	317	6.528	372	6.731
80.1	Istruzione primaria	1	-	15	2	15	-	-	195	2.378	197	2.393
80.2	Istruzione secondaria	8	-	6	11	79	-	-	114	3.689	125	3.768
80.3	Istruzione universitaria	-	-	1	2	10	-	-	5	437	7	447
80.4	Istruzione per gli adulti ed altri servizi di istruzione	35	-	-	40	99	-	-	3	24	43	123
N	SANITÀ E ALTRI SERVIZI SOCIALI	507	-	39	572	961	-	-	189	3.455	761	4.416
85	SANITÀ E ALTRI SERVIZI SOCIALI	507	-	39	572	961	-	-	189	3.455	761	4.416
85.1	Attività dei servizi sanitari	470	-	11	533	795	-	-	82	2.994	615	3.789
85.2	Servizi veterinari	19	-	-	20	24	-	-	7	65	27	89
85.3	Assistenza sociale	18	-	28	19	142	-	-	100	396	119	538

Tavola 2.1 segue - Imprese, istituzioni, unità locali e addetti per sezione, sottosezione, divisione, gruppo di attività economica e classe di addetti

ATTIVITÀ ECONOMICHE CLASSI DI ADDETTI		UNITÀ LOCALI											
		IMPRESE		DELLE IMPRESE						DELLE ISTITUZIONI		TOTALE	
				TOTALE		DI CUI ARTIGIANE							
		Totale	Di cui artigiane	Istituzioni	N.	Addetti	N.	Addetti	N.	Addetti	N.	Addetti	
0	ALTRI SERVIZI PUBBLICI, SOCIALI E PERSONALI	958	635	258	1.005	1.939	647	994	621	877	1.626	2.816	
90	SMALTIMENTO DEI RIFIUTI SOLIDI, DELLE ACQUE DI SCARICO E SIMILI	15	8	-	17	172	8	43	21	39	38	211	
90.0	Smaltimento dei rifiuti solidi, delle acque di scarico e simili	15	8	-	17	172	8	43	21	39	38	211	
91	ATTIVITÀ DI ORGANIZZAZIONI ASSOCIATIVE N.C.A.	-	-	140	-	-	-	-	409	573	409	573	
91.1	Attività di organizzazioni economiche, di titolari di impresa, professionali	-	-	31	-	-	-	-	82	378	82	378	
91.2	Attività dei sindacati di lavoratori dipendenti	-	-	-	-	-	-	-	36	64	36	64	
91.3	Attività di altre organizzazioni associative	-	-	109	-	-	-	-	291	131	291	131	
92	ATTIVITÀ RICREATIVE, CULTURALI E SPORTIVE	175	-	118	195	492	4	5	190	264	385	756	
92.1	Produzioni e distribuzioni cinematografiche e di video	11	-	-	13	30	-	-	-	-	13	30	
92.2	Attività radiotelevisive	14	-	-	14	59	-	-	-	-	14	59	
92.3	Altre attività dello spettacolo	81	-	23	92	193	3	4	28	20	120	213	
92.4	Attività delle agenzie di stampa	3	-	-	3	3	-	-	-	-	3	3	
92.5	Attività di biblioteche, archivi, musei ed altre attività culturali	7	-	4	7	35	-	-	31	159	38	194	
92.6	Attività sportive	29	-	63	32	102	1	1	97	65	129	167	
92.7	Altre attività ricreative	30	-	28	34	70	-	-	34	20	68	90	
93	ALTRE ATTIVITÀ DEI SERVIZI	768	627	-	793	1.275	635	946	1	1	794	1.276	
93.0	Altre attività dei servizi	768	627	-	793	1.275	635	946	1	1	794	1.276	
TOTALE		16.119	5.624	395	17.881	54.161	5.893	12.717	1.377	15.128	19.258	69.289	
CLASSE DI ADDETTI													
0 - 1		8.260	3.155	229	9.210	9.167	3.345	3.338	631	192	9.841	9.359	
2		3.713	1.128	24	4.088	8.196	1.203	2.406	111	222	4.209	8.418	
3 - 5		2.813	925	38	3.031	11.064	959	3.457	139	541	3.170	11.605	
6 - 9		768	284	23	869	6.199	278	1.994	127	958	996	7.157	
10 - 19		370	116	33	411	5.419	94	1.196	156	2.108	567	7.527	
20 - 49		137	16	27	168	4.930	14	326	153	4.741	321	9.671	
50 - 99		39	-	9	61	4.045	-	-	42	2.876	103	6.921	
100 - 199		14	-	3	29	4.051	-	-	11	1.573	40	5.624	
200 - 499		4	-	8	4	1.090	-	-	7	1.917	11	3.007	
500 - 999		1	-	-	-	-	-	-	-	-	-	-	
1000 e più		-	-	1	-	-	-	-	-	-	-	-	
TOTALE		16.119	5.624	395	17.881	54.161	5.893	12.717	1.377	15.128	19.258	69.289	

Tavola 2.2 - Imprese per settore di attività economica e caratteristiche strutturali, unità locali per settore di attività economica e classe di addetti

CARATTERISTICHE STRUTTURALI CLASSI DI ADDETTI	SETTORI DI ATTIVITÀ ECONOMICA										
	Agricoltura e pesca (a)	Industria estrattiva	Industria ma- rinfatturiera	Energia, gas e acqua	Costruzioni	Commercio e riparazioni	Alberghi e pubblici eser- cizi	Trasporto e comunica- zioni	Credito e as- sicurazioni	Altri servizi	Totale
IMPRESE											
Unilocalizzate	189	38	1.859	2	2.172	6.329	995	534	199	2.846	15.163
Plurilocalizzate	9	15	119	2	147	396	57	18	31	162	956
- a diffusione comunale	8	7	80	1	95	285	53	10	3	51	593
- a diffusione provinciale	1	6	20	1	38	66	3	5	18	75	233
- a diffusione regionale	-	1	10	-	8	18	1	1	8	28	75
- a diffusione nazionale	-	1	9	-	6	27	-	2	2	8	55
TOTALE	198	53	1.978	4	2.319	6.725	1.052	552	230	3.008	16.119
Individuali	141	6	1.256	1	1.744	5.096	691	442	154	2.327	11.858
Società	54	46	714	2	563	1.609	354	102	73	574	4.091
- in nome collettivo	12	12	285	-	234	633	186	64	12	156	1.594
- per azioni	1	-	10	1	6	4	-	1	6	2	31
- in accomandita	2	8	43	-	49	440	103	6	21	112	784
- a responsabilità limitata	2	21	161	1	98	279	33	20	13	100	728
- cooperativa	18	-	32	-	25	46	6	4	13	64	208
- semplice o di fatto	19	5	183	-	151	207	26	7	8	140	746
Aziende municipalizzate, provincializ- zate, regionalizzate	-	-	-	-	-	2	-	-	-	-	2
Altra forma di impresa	3	1	8	1	12	18	7	8	3	107	168
TOTALE	198	53	1.978	4	2.319	6.725	1.052	552	230	3.008	16.119
Artigiane	22	20	1.451	-	1.787	1.084	136	409	-	715	5.624
Con attività di importazione ed esporta- zione	3	7	132	-	2	109	1	5	-	4	263
Consorziate o associate con altre im- prese o istituzioni	16	2	52	-	107	145	13	55	17	84	491
Con attrezzature informatiche	19	14	315	1	154	752	53	40	121	908	2.377
Con utilizzo di beni capitali in lea- sing	6	18	481	1	317	890	187	90	65	592	2.647
UNITÀ LOCALI DELLE IMPRESE											
0 - 1	136	17	830	5	1.406	3.822	284	436	154	2.120	9.210
2	24	21	448	1	391	2.030	404	97	74	608	4.098
3 - 5	34	29	442	10	508	1.097	356	89	94	372	3.031
6 - 9	14	13	199	12	179	215	62	51	41	83	869
10 - 19	4	4	118	9	70	99	12	38	21	36	411
20 - 49	1	3	69	4	21	26	7	18	8	11	168
50 - 99	1	1	29	2	7	4	1	8	2	6	61
100 - 199	-	-	12	2	2	-	-	9	2	2	29
200 - 499	-	-	2	-	1	-	-	-	-	1	4
500 - 999	-	-	-	-	-	-	-	-	-	-	-
1000 e più	-	-	-	-	-	-	-	-	-	-	-
TOTALE	214	88	2.149	45	2.585	7.293	1.126	746	396	3.239	17.881
Operative	203	67	2.027	34	2.507	7.264	1.124	735	379	3.217	17.557
Amministrativo/gestionali	11	21	122	11	78	29	2	11	17	22	324
TOTALE	214	88	2.149	45	2.585	7.293	1.126	746	396	3.239	17.881

(a) Comprende: attività dei servizi connesse all'agricoltura e zootecnia non rientranti nel campo di osservazione del censimento dell'agricoltura; caccia e cattura di animali per allevamento e ripopolamento di selvaggina e servizi connessi; aziende di utilizzazione di foreste e di boschi, consorzi di forestazione e rimboschimento e servizi connessi; pesca, piscicoltura e servizi connessi

Tavola 2.3 - Addetti alle imprese per settore di attività economica e caratteristiche strutturali delle imprese, addetti alle unità locali per settore di attività economica e classe di addetti

CARATTERISTICHE STRUTTURALI CLASSI DI ADDETTI	SETTORI DI ATTIVITÀ ECONOMICA										
	Agricoltura e pesca (a)	Industria estrattiva	Industria ma- nifatturiera	Energia, gas e acqua	Costruzioni	Commercio e riparazioni	Alberghi e pubblici eser- cizi	Trasporto e comunica- zioni	Credito e as- sicurazioni	Altri servizi	Totale
ADDETTI ALLE IMPRESE											
Unilocalizzate	404	146	8.866	6	5.175	12.323	2.759	902	398	5.931	36.910
Plurilocalizzate	198	170	2.303	27	1.544	2.709	351	123	1.103	947	9.475
- a diffusione comunale	82	36	833	4	719	1.494	307	56	25	308	3.864
- a diffusione provinciale	116	65	814	23	521	624	12	26	131	392	2.724
- a diffusione regionale	-	3	154	-	158	121	32	3	933	179	1.583
- a diffusione nazionale	-	66	502	-	146	470	-	38	14	68	1.304
TOTALE	602	316	11.169	33	6.719	15.032	3.110	1.025	1.501	6.878	46.385
Individuali	189	20	2.989	1	3.327	8.414	1.603	570	277	3.323	20.713
Società	404	295	8.163	9	3.350	6.569	1.488	436	740	3.170	24.624
- in nome collettivo	45	72	1.651	-	1.371	2.001	635	203	35	538	6.551
- per azioni	7	-	574	5	191	191	-	2	437	105	1.512
- in accomandita	7	63	512	-	258	1.418	370	27	57	347	3.059
- a responsabilità limitata	10	144	4.431	4	894	2.083	324	146	24	994	9.054
- cooperativa	280	-	351	-	109	346	45	42	142	808	2.123
- semplice o di fatto	55	16	644	-	527	530	114	16	45	378	2.325
Aziende municipalizzate, provincializ- zate, regionalizzate	-	-	-	-	-	16	-	-	-	-	16
Altra forma di impresa	9	1	17	23	42	33	19	19	484	385	1.032
TOTALE	602	316	11.169	33	6.719	15.032	3.110	1.025	1.501	6.878	46.385
Artigiane	46	90	4.389	-	4.102	1.965	312	628	-	1.156	12.688
Con attività di importazione ed esporta- zione	22	101	4.579	-	6	847	2	8	-	11	5.576
Consorziate o associate con altre im- prese o istituzioni	103	70	1.024	-	847	872	35	122	476	385	3.934
Con attrezzature informatiche	239	179	6.077	23	1.572	4.382	481	237	1.323	2.867	17.380
Con utilizzo di beni capitali in lea- sing	24	171	6.042	23	2.235	3.372	704	300	208	2.188	15.267
ADDETTI ALLE UNITÀ LOCALI DELLE IMPRESE											
0 - 1	136	17	819	1	1.400	3.814	282	435	151	2.112	9.167
2	48	42	896	2	782	4.060	808	194	148	1.216	8.196
3 - 5	129	105	1.627	39	1.885	3.938	1.297	342	357	1.345	11.064
6 - 9	98	93	1.452	91	1.290	1.498	430	375	277	595	6.199
10 - 19	54	42	1.584	132	905	1.281	148	513	272	488	5.419
20 - 49	29	124	2.021	101	686	686	206	555	222	300	4.930
50 - 99	82	50	1.995	126	503	230	52	467	124	416	4.045
100 - 199	-	-	1.561	251	250	-	-	1.388	327	274	4.051
200 - 499	-	-	448	-	393	-	-	-	-	249	1.090
500 - 999	-	-	-	-	-	-	-	-	-	-	-
1000 e più	-	-	-	-	-	-	-	-	-	-	-
TOTALE	576	473	12.403	743	8.094	15.507	3.223	4.269	1.878	6.995	54.161
Operative	549	434	11.954	540	7.838	15.408	3.220	4.013	1.623	6.950	52.529
Amministrativo/gestionali	27	39	449	203	256	99	3	256	255	45	1.632
TOTALE	576	473	12.403	743	8.094	15.507	3.223	4.269	1.878	6.995	54.161

(a) Comprende: attività dei servizi connesse all'agricoltura e zootecnia non rientranti nel campo di osservazione del censimento dell'agricoltura; caccia e cattura di animali per allevamento e ripopolamento di selvaggina e servizi connessi; aziende di utilizzazione di foreste e di boschi, consorzi di forestazione e rimboschimento e servizi connessi; pesca, piscicoltura e servizi connessi

Tavola 2.4 - Istituzioni pubbliche e private per caratteristiche strutturali, unità locali per classe di addetti

CARATTERISTICHE STRUTTURALI CLASSI DI ADDETTI	DATI ASSOLUTI			COMPOSIZIONE PERCENTUALE		
	Pubbliche	Private	Totale	Pubbliche	Private	Totale
ISTITUZIONI						
Unilocalizzate	36	286	322	11,2	88,8	100,0
Plurilocalizzate	52	21	73	71,2	28,8	100,0
- a diffusione comunale	45	5	50	90,0	10,0	100,0
- a diffusione provinciale	7	11	18	38,9	61,1	100,0
- a diffusione regionale	-	2	2	-	100,0	100,0
- a diffusione nazionale	-	3	3	-	100,0	100,0
TOTALE	88	307	395	22,3	77,7	100,0
Ministero o organo costituzionale	-	-	-	-	-	-
Ente locale (regione, provincia, comune)	61	-	61	100,0	-	100,0
Comunità montana	2	-	2	100,0	-	100,0
Ente Sanitario pubblico	5	-	5	100,0	-	100,0
Ente di previdenza	-	-	-	-	-	-
Ente economico o Ente di ricerca	5	-	5	100,0	-	100,0
Ente di assistenza, culturale o sportivo	4	-	4	100,0	-	100,0
Associazione riconosciuta o fondazione	-	151	151	-	100,0	100,0
Associazione non riconosciuta	-	156	156	-	100,0	100,0
Altra forma di istituzione	11	-	11	100,0	-	100,0
TOTALE	88	307	395	22,3	77,7	100,0
Conсорziate o associate con altre imprese o istituzioni	13	58	71	18,3	81,7	100,0
Con attrezzature informatiche	68	52	120	56,7	43,3	100,0
Con utilizzo di beni capitali in leasing	8	10	18	44,4	55,6	100,0
UNITÀ LOCALI DELLE ISTITUZIONI						
0 - 1	132	499	631	20,9	79,1	100,0
2	61	50	111	55,0	45,0	100,0
3 - 5	86	53	139	61,9	38,1	100,0
6 - 9	111	16	127	87,4	12,6	100,0
10 - 19	142	14	156	91,0	9,0	100,0
20 - 49	148	5	153	96,7	3,3	100,0
50 - 99	40	2	42	95,2	4,8	100,0
100 - 199	11	-	11	100,0	-	100,0
200 - 499	6	1	7	85,7	14,3	100,0
500 - 999	-	-	-	-	-	-
1000 e più	-	-	-	-	-	-
TOTALE	737	640	1.377	53,5	46,5	100,0
Operative	724	640	1.364	53,1	46,9	100,0
Amministrativo/gestionali	13	-	13	100,0	-	100,0
TOTALE	737	640	1.377	53,5	46,5	100,0

Tavola 2.5 - Addetti alle istituzioni pubbliche e private per caratteristiche strutturali delle istituzioni, addetti alle unità locali per classe di addetti

CARATTERISTICHE STRUTTURALI CLASSI DI ADDETTI	DATI ASSOLUTI			COMPOSIZIONE PERCENTUALE		
	Pubbliche	Private	Totale	Pubbliche	Private	Totale
ADDETTI ALLE ISTITUZIONI						
Unilocalizzate	476	303	779	61,1	38,9	100,0
Plurilocalizzate	5.550	762	6.312	87,9	12,1	100,0
- a diffusione comunale	2.337	43	2.380	98,2	1,8	100,0
- a diffusione provinciale	3.213	145	3.358	95,7	4,3	100,0
- a diffusione regionale	-	41	41	-	100,0	100,0
- a diffusione nazionale	-	533	533	-	100,0	100,0
TOTALE	6.026	1.065	7.091	85,0	15,0	100,0
Ministero o organo costituzionale	-	-	-	-	-	-
Ente locale (regione, provincia, comune)	2.484	-	2.484	100,0	-	100,0
Comunità montana	9	-	9	100,0	-	100,0
Ente Sanitario pubblico	2.837	-	2.837	100,0	-	100,0
Ente di previdenza	-	-	-	-	-	-
Ente economico o Ente di ricerca	123	-	123	100,0	-	100,0
Ente di assistenza, culturale o sportivo	454	-	454	100,0	-	100,0
Associazione riconosciuta o fondazione	-	277	277	-	100,0	100,0
Associazione non riconosciuta	-	788	788	-	100,0	100,0
Altra forma di istituzione	119	-	119	100,0	-	100,0
TOTALE	6.026	1.065	7.091	85,0	15,0	100,0
Conorziate o associate con altre imprese o istituzioni	1.634	129	1.763	92,7	7,3	100,0
Con attrezzature informatiche	5.723	788	6.511	87,9	12,1	100,0
Con utilizzo di beni capitali in leasing	1.154	43	1.197	96,4	3,6	100,0
ADDETTI ALLE UNITÀ LOCALI DELLE ISTITUZIONI						
1	85	107	192	44,3	55,7	100,0
2	122	100	222	55,0	45,0	100,0
3 - 5	335	206	541	61,9	38,1	100,0
6 - 9	848	110	958	88,5	11,5	100,0
10 - 19	1.919	189	2.108	91,0	9,0	100,0
20 - 49	4.605	136	4.741	97,1	2,9	100,0
50 - 99	2.728	148	2.876	94,9	5,1	100,0
100 - 199	1.573	-	1.573	100,0	-	100,0
200 - 499	1.633	284	1.917	85,2	14,8	100,0
500 - 999	-	-	-	-	-	-
1000 e più	-	-	-	-	-	-
TOTALE	13.848	1.280	15.128	91,5	8,5	100,0
Operative	13.735	1.280	15.015	91,5	8,5	100,0
Amministrativo/gestionali	113	-	113	100,0	-	100,0
TOTALE	13.848	1.280	15.128	91,5	8,5	100,0

Tavola 2.6 - Unità locali per settore di attività economica, tipo e ampiezza demografica dei comuni

TIPO E AMPIEZZA DEMOGRAFICA DEI COMUNI	SETTORI DI ATTIVITÀ ECONOMICA										Totale
	Agricoltura e pesca (a)	Industria estrattiva	Industria manifatturiera	Energia, gas e acqua	Costruzioni	Commercio e riparazioni	Alberghi e pubblici esercizi	Trasporti e comunicazioni	Credito e assicurazioni	Servizi e Amministrazione pubblica	
DATI ASSOLUTI											
TIPO DI COMUNE											
- Comune capoluogo	8	9	425	9	309	1.631	221	92	146	1.362	4.212
- Altri comuni	215	79	1.728	38	2.276	5.664	913	660	250	3.223	15.046
TOTALE	223	88	2.153	47	2.585	7.295	1.134	752	396	4.585	19.258
AMPIEZZA DEMOGRAFICA (b)											
Fino a 1.000	9	2	43	-	55	88	31	15	2	67	312
Da 1.001 a 3.000	70	37	392	8	521	1.257	198	150	59	752	3.444
Da 3.001 a 5.000	57	11	361	4	618	1.283	207	121	49	727	3.438
Da 5.001 a 10.000	45	17	483	15	602	1.602	259	208	74	865	4.170
Da 10.001 a 20.000	34	12	449	11	480	1.434	218	166	66	812	3.682
Da 20.001 a 50.000	-	-	-	-	-	-	-	-	-	-	-
50.001 e più	8	9	425	9	309	1.631	221	92	146	1.362	4.212
TOTALE	223	88	2.153	47	2.585	7.295	1.134	752	396	4.585	19.258
COMPOSIZIONE PERCENTUALE PER COLONNA											
TIPO DI COMUNE											
- Comune capoluogo	3,6	10,2	19,7	19,1	12,0	22,4	19,5	12,2	36,9	29,7	21,9
- Altri comuni	96,4	89,8	80,3	80,9	88,0	77,6	80,5	87,8	63,1	70,3	78,1
TOTALE	100,0	100,0	100,0	100,0	100,0	100,0	100,0	100,0	100,0	100,0	100,0
AMPIEZZA DEMOGRAFICA (b)											
Fino a 1.000	4,0	2,3	2,0	-	2,1	1,2	2,7	2,0	0,5	1,5	1,6
Da 1.001 a 3.000	31,4	42,0	18,2	17,0	20,2	17,2	17,5	19,9	14,9	16,4	17,9
Da 3.001 a 5.000	25,6	12,5	16,8	8,5	23,9	17,6	18,3	16,1	12,4	15,9	17,9
Da 5.001 a 10.000	20,2	19,3	22,4	31,9	23,3	22,0	22,8	27,7	18,7	18,9	21,7
Da 10.001 a 20.000	15,2	13,6	20,9	23,4	18,6	19,7	19,2	22,1	16,7	17,7	19,1
Da 20.001 a 50.000	-	-	-	-	-	-	-	-	-	-	-
50.001 e più	3,6	10,2	19,7	19,1	12,0	22,4	19,5	12,2	36,9	29,7	21,9
TOTALE	100,0	100,0	100,0	100,0	100,0	100,0	100,0	100,0	100,0	100,0	100,0
COMPOSIZIONE PERCENTUALE PER RIGA											
TIPO DI COMUNE											
- Comune capoluogo	0,2	0,2	10,1	0,2	7,3	38,7	5,2	2,2	3,5	32,3	100,0
- Altri comuni	1,4	0,5	11,5	0,3	15,1	37,6	6,1	4,4	1,7	21,4	100,0
TOTALE	1,2	0,5	11,2	0,2	13,4	37,9	5,9	3,9	2,1	23,8	100,0
AMPIEZZA DEMOGRAFICA (b)											
Fino a 1.000	2,9	0,6	13,8	-	17,6	28,2	9,9	4,8	0,6	21,5	100,0
Da 1.001 a 3.000	2,0	1,1	11,4	0,2	15,1	36,5	5,7	4,4	1,7	21,8	100,0
Da 3.001 a 5.000	1,7	0,3	10,5	0,1	18,0	37,3	6,0	3,5	1,4	21,1	100,0
Da 5.001 a 10.000	1,1	0,4	11,6	0,4	14,4	38,4	6,2	5,0	1,8	20,7	100,0
Da 10.001 a 20.000	0,9	0,3	12,2	0,3	13,0	38,9	5,9	4,5	1,8	22,1	100,0
Da 20.001 a 50.000	-	-	-	-	-	-	-	-	-	-	-
50.001 e più	0,2	0,2	10,1	0,2	7,3	38,7	5,2	2,2	3,5	32,3	100,0
TOTALE	1,2	0,5	11,2	0,2	13,4	37,9	5,9	3,9	2,1	23,8	100,0
(a) Comprende: attività dei servizi connesse all'agricoltura e zootecnia non rientranti nel campo di osservazione del censimento dell'agricoltura; caccia e cattura di animali per allevamento e ripopolamento di selvaggina e servizi connessi; aziende di utilizzazione di foreste e di boschi, consorzi di forestazione e rimboschimento e servizi connessi; pesca, piscicoltura e servizi connessi (b) Cfr: Istat "13 Censimento generale della popolazione - 20 ottobre 1991 - Popolazione legale", 1993											

Tavola 2.7 - Addetti alle unità locali per settore di attività economica, tipo e ampiezza demografica dei comuni

TIPO E AMPIEZZA DEMOGRAFICA DEI COMUNI	SETTORI DI ATTIVITÀ ECONOMICA										Totale
	Agricoltura e pesca (a)	Industria estrattiva	Industria manifatturiera	Energia, gas e acqua	Costruzioni	Commercio e riparazioni	Alberghi e pubblici esercizi	Trasporti e comunicazioni	Credito e assicurazioni	Servizi e Amministrazione pubblica	
DATI ASSOLUTI											
TIPO DI COMUNE											
- Comune capoluogo	105	29	1.902	335	1.378	4.720	690	1.343	1.084	9.497	21.083
- Altri comuni	536	444	10.504	409	6.716	10.794	2.544	2.980	794	12.485	48.206
TOTALE	641	473	12.406	744	8.094	15.514	3.234	4.323	1.878	21.982	69.289
AMPIEZZA DEMOGRAFICA (b)											
Fino a 1.000	27	8	85	-	173	148	68	30	9	197	745
Da 1.001 a 3.000	161	196	2.120	27	1.126	2.070	498	426	109	1.931	8.664
Da 3.001 a 5.000	126	114	1.519	21	1.165	2.324	545	354	134	2.356	8.658
Da 5.001 a 10.000	117	62	3.850	247	2.828	3.160	769	1.338	237	3.364	15.972
Da 10.001 a 20.000	105	64	2.930	114	1.424	3.092	664	832	305	4.637	14.167
Da 20.001 a 50.000	-	-	-	-	-	-	-	-	-	-	-
50.001 e più	105	29	1.902	335	1.378	4.720	690	1.343	1.084	9.497	21.083
TOTALE	641	473	12.406	744	8.094	15.514	3.234	4.323	1.878	21.982	69.289
COMPOSIZIONE PERCENTUALE PER COLONNA											
TIPO DI COMUNE											
- Comune capoluogo	16,4	6,1	15,3	45,0	17,0	30,4	21,3	31,1	57,7	43,2	30,4
- Altri comuni	83,6	93,9	84,7	55,0	83,0	69,6	78,7	68,9	42,3	56,8	69,6
TOTALE	100,0	100,0	100,0	100,0	100,0	100,0	100,0	100,0	100,0	100,0	100,0
AMPIEZZA DEMOGRAFICA (b)											
Fino a 1.000	4,2	1,7	0,7	-	2,1	1,0	2,1	0,7	0,5	0,9	1,1
Da 1.001 a 3.000	25,1	41,4	17,1	3,6	13,9	13,3	15,4	9,9	5,8	8,8	12,5
Da 3.001 a 5.000	19,7	24,1	12,2	2,8	14,4	15,0	16,9	8,2	7,1	10,7	12,5
Da 5.001 a 10.000	18,3	13,1	31,0	33,2	34,9	20,4	23,8	31,0	12,6	15,3	23,1
Da 10.001 a 20.000	16,4	13,5	23,6	15,3	17,6	19,9	20,5	19,2	16,2	21,1	20,4
Da 20.001 a 50.000	-	-	-	-	-	-	-	-	-	-	-
50.001 e più	16,4	6,1	15,3	45,0	17,0	30,4	21,3	31,1	57,7	43,2	30,4
TOTALE	100,0	100,0	100,0	100,0	100,0	100,0	100,0	100,0	100,0	100,0	100,0
COMPOSIZIONE PERCENTUALE PER RIGA											
TIPO DI COMUNE											
- Comune capoluogo	0,5	0,1	9,0	1,6	6,5	22,4	3,3	6,4	5,1	45,0	100,0
- Altri comuni	1,1	0,9	21,8	0,8	13,9	22,4	5,3	6,2	1,6	25,9	100,0
TOTALE	0,9	0,7	17,9	1,1	11,7	22,4	4,7	6,2	2,7	31,7	100,0
AMPIEZZA DEMOGRAFICA (b)											
Fino a 1.000	3,6	1,1	11,4	-	23,2	19,9	9,1	4,0	1,2	26,4	100,0
Da 1.001 a 3.000	1,9	2,3	24,5	0,3	13,0	23,9	5,7	4,9	1,3	22,3	100,0
Da 3.001 a 5.000	1,5	1,3	17,5	0,2	13,5	26,8	6,3	4,1	1,5	27,2	100,0
Da 5.001 a 10.000	0,7	0,4	24,1	1,5	17,7	19,8	4,8	8,4	1,5	21,1	100,0
Da 10.001 a 20.000	0,7	0,5	20,7	0,8	10,1	21,8	4,7	5,9	2,2	32,7	100,0
Da 20.001 a 50.000	-	-	-	-	-	-	-	-	-	-	-
50.001 e più	0,5	0,1	9,0	1,6	6,5	22,4	3,3	6,4	5,1	45,0	100,0
TOTALE	0,9	0,7	17,9	1,1	11,7	22,4	4,7	6,2	2,7	31,7	100,0

(a) Comprende: attività dei servizi connesse all'agricoltura e zootecnia non rientranti nel campo di osservazione del censimento dell'agricoltura; caccia e cattura di animali per allevamento e ripopolamento di selvaggina e servizi connessi; aziende di utilizzazione di foreste e di boschi, consorzi di forestazione e rimboscimento e servizi connessi; pesca, piscicoltura e servizi connessi

(b) Cfr: Istat "13 Censimento generale della popolazione - 20 ottobre 1991 - Popolazione legale", 1993

Parte seconda

Viterbo nel dettaglio

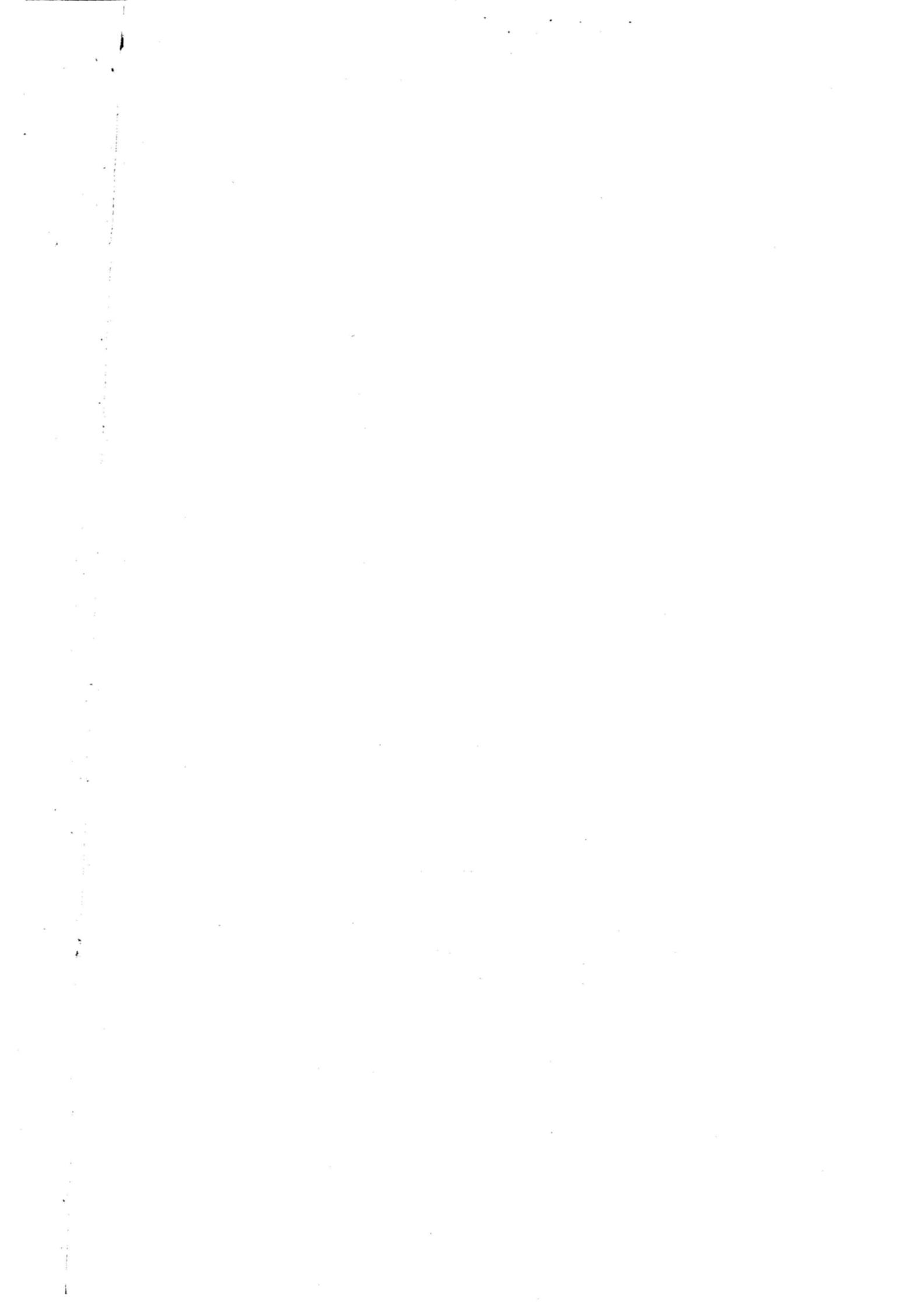

CAPITOLO 3 - DATI PROVINCIALI

Le imprese

Tavola 3.1 - Imprese e addetti secondo la forma giuridica per sezione, sottosezione, divisione e gruppo di attività economica, classe di addetti e tipo di comune

ATTIVITÀ ECONOMICHE CLASSI DI ADDETTI TIPO DI COMUNE	IMPRESSE INDIVIDUALI		SOCIETÀ		AZIENDE MUNICIPALIZ- ZATE, PROVINCIALIZZATE, REGIONALIZZATE		ALTRE FORME		TOTALE	
	N.	Addetti	N.	Addetti	N.	Addetti	N.	Addetti	N.	Addetti
A AGRICOLTURA, CACCIA E SILVICOLTURA	83	129	50	386	-	-	3	9	136	524
01	80	119	48	374	-	-	2	8	130	501
01.1	3	13	2	24	-	-	-	-	5	37
01.2	3	5	4	17	-	-	-	-	7	22
01.4	74	101	42	333	-	-	2	8	118	442
01.5	-	-	-	-	-	-	-	-	-	-
02	3	10	2	12	-	-	1	1	6	23
02.0	3	10	2	12	-	-	1	1	6	23
B PESCA, PISCICOLTURA E SERVIZI CONNESSI	58	60	4	18	-	-	-	-	62	78
05	58	60	4	18	-	-	-	-	62	78
05.0	58	60	4	18	-	-	-	-	62	78
C ESTRAZIONE DI MINERALI	6	20	46	295	-	-	1	1	53	316
CA ESTRAZIONE DI MINERALI ENERGETICI	-	-	-	-	-	-	-	-	-	-
10	-	-	-	-	-	-	-	-	-	-
10.1	-	-	-	-	-	-	-	-	-	-
10.2	-	-	-	-	-	-	-	-	-	-
10.3	-	-	-	-	-	-	-	-	-	-
11	-	-	-	-	-	-	-	-	-	-
11.1	-	-	-	-	-	-	-	-	-	-
11.2	-	-	-	-	-	-	-	-	-	-
12	-	-	-	-	-	-	-	-	-	-
12.0	-	-	-	-	-	-	-	-	-	-
CB ESTRAZIONE DI MINERALI NON ENERGETICI	6	20	46	295	-	-	1	1	53	316
13	-	-	-	-	-	-	-	-	-	-
13.1	-	-	-	-	-	-	-	-	-	-
13.2	-	-	-	-	-	-	-	-	-	-
14	6	20	46	295	-	-	1	1	53	316
14.1	3	11	22	192	-	-	-	-	25	203
14.2	1	6	6	10	-	-	-	-	7	16
14.3	-	-	-	-	-	-	-	-	-	-
14.4	-	-	-	-	-	-	-	-	-	-
14.5	2	3	18	93	-	-	1	1	21	97
D ATTIVITÀ MANIFATTURIERE	1.256	2.989	714	8.163	-	-	8	17	1.978	11.169
DA INDUSTRIE ALIMENTARI, DELLE BEVANDE E DEL TABACCO	220	586	185	1.245	-	-	1	2	406	1.833
15	220	586	184	1.226	-	-	1	2	405	1.814
15.1	16	48	21	244	-	-	-	-	37	292
15.2	-	-	1	10	-	-	-	-	1	10
15.3	2	20	14	124	-	-	-	-	16	144
15.4	17	48	28	93	-	-	1	2	46	143
15.5	6	17	18	223	-	-	-	-	24	240
15.6	1	2	9	71	-	-	-	-	10	73
15.7	1	4	-	-	-	-	-	-	1	4
15.8	174	426	81	322	-	-	-	-	255	748
15.9	3	21	12	139	-	-	-	-	15	160
16	-	-	1	19	-	-	-	-	1	19
16.0	-	-	1	19	-	-	-	-	1	19
DB INDUSTRIE TESSILI E DELL'ABBIGLIAMENTO	144	495	74	617	-	-	-	-	218	1.112
17	59	190	34	201	-	-	-	-	93	391
17.1	2	2	-	-	-	-	-	-	2	2
17.2	-	-	1	8	-	-	-	-	1	8
17.3	1	2	-	-	-	-	-	-	1	2
17.4	11	19	2	11	-	-	-	-	13	30
17.5	3	5	1	2	-	-	-	-	4	7
17.6	8	9	7	20	-	-	-	-	15	29
17.7	34	153	23	160	-	-	-	-	57	313
18	85	305	40	416	-	-	-	-	125	721
18.1	1	1	3	29	-	-	-	-	4	30
18.2	80	287	33	373	-	-	-	-	113	660
18.3	4	17	4	14	-	-	-	-	8	31
DC INDUSTRIE CONCIARIE, FABBRICAZIONE DI PRODOTTI IN CUOIO, PELLE E SIMILARI	10	29	11	89	-	-	-	-	21	118
19	10	29	11	89	-	-	-	-	21	118
19.1	1	6	1	10	-	-	-	-	2	16
19.2	8	22	3	19	-	-	-	-	11	41
19.3	1	1	7	60	-	-	-	-	8	61
DD INDUSTRIA DEL LEGNO E DEI PRODOTTI IN LEGNO	270	453	72	346	-	-	1	1	343	800
20	270	453	72	346	-	-	1	1	343	800
20.1	42	69	11	60	-	-	-	-	53	129
20.2	-	-	-	-	-	-	-	-	-	-
20.3	190	310	47	188	-	-	-	-	237	498
20.4	7	29	6	40	-	-	1	1	14	70
20.5	31	45	8	58	-	-	-	-	39	103

Tavola 3.1 segue - Imprese e addetti secondo la forma giuridica per sezione, sottosezione, divisione e gruppo di attività economica, classe di addetti e tipo di comune

ATTIVITÀ ECONOMICHE CLASSI DI ADDETTI TIPO DI COMUNE	IMPRESE INDIVIDUALI		SOCIETÀ		AZIENDE MUNICIPALIZ- ZATE, PROVINCIALIZZATE, REGIONALIZZATE		ALTRE FORME		TOTALE	
	N.	Addetti	N.	Addetti	N.	Addetti	N.	Addetti	N.	Addetti
DE FABBRICAZIONE DELLA PASTA-CARTA, DELLA CARTA E DEI PRODOTTI DI CARTA; STAMPA ED EDITORIA	47	116	46	303	-	-	1	2	94	421
21	-	-	6	68	-	-	-	-	6	68
21.1	-	-	1	36	-	-	-	-	1	36
21.2	-	-	5	32	-	-	-	-	5	32
22	47	116	40	235	-	-	1	2	88	353
22.1	3	7	10	43	-	-	-	-	13	50
22.2	43	108	27	186	-	-	1	2	71	296
22.3	1	1	3	6	-	-	-	-	4	7
DF FABBRICAZIONE DI COKE, RAFFINERIE DI PETROLIO, TRATTAMENTO DEI COMBUSTIBILI NUCLEARI	-	-	-	-	-	-	-	-	-	-
23	-	-	-	-	-	-	-	-	-	-
23.1	-	-	-	-	-	-	-	-	-	-
23.2	-	-	-	-	-	-	-	-	-	-
23.3	-	-	-	-	-	-	-	-	-	-
DG FABBRICAZIONE DI PRODOTTI CHIMICI E DI FIBRE SINTETICHE E ARTIFICIALI	10	15	7	31	-	-	-	-	17	46
24	10	15	7	31	-	-	-	-	17	46
24.1	3	5	1	2	-	-	-	-	4	7
24.2	-	-	-	-	-	-	-	-	-	-
24.3	1	1	1	4	-	-	-	-	2	5
24.4	-	-	-	-	-	-	-	-	-	-
24.5	4	5	3	15	-	-	-	-	7	20
24.6	2	4	2	10	-	-	-	-	4	14
24.7	-	-	-	-	-	-	-	-	-	-
DH FABBRICAZIONE DI ARTICOLI IN GOMMA E MATERIE PLASTICHE	8	32	11	339	-	-	-	-	19	371
25	8	32	11	339	-	-	-	-	19	371
25.1	1	15	2	21	-	-	-	-	3	36
25.2	7	17	9	318	-	-	-	-	16	335
DI FABBRICAZIONE DI PRODOTTI DELLA LAVORAZIONE DI MINERALI NON METALLIFERI	97	218	124	3.871	-	-	1	2	222	4.091
26	97	218	124	3.871	-	-	1	2	222	4.091
26.1	9	23	5	35	-	-	1	2	15	60
26.2	26	49	65	3.097	-	-	-	-	91	3.146
26.3	1	4	4	141	-	-	-	-	5	145
26.4	-	-	1	1	-	-	-	-	1	1
26.5	-	-	-	-	-	-	-	-	-	-
26.6	7	20	22	351	-	-	-	-	29	371
26.7	52	116	23	209	-	-	-	-	75	325
26.8	2	6	4	37	-	-	-	-	6	43
DJ PRODUZIONE DI METALLO E FABBRICAZIONE DI PRODOTTI IN METALLO	196	392	74	628	-	-	-	-	270	1.020
27	1	13	3	33	-	-	-	-	4	46
27.1	-	-	-	-	-	-	-	-	-	-
27.2	-	-	-	-	-	-	-	-	-	-
27.3	-	-	1	12	-	-	-	-	1	12
27.4	1	13	-	-	-	-	-	-	1	13
27.5	-	-	2	21	-	-	-	-	2	21
28	195	379	71	595	-	-	-	-	266	974
28.1	54	147	36	339	-	-	-	-	90	486
28.2	-	-	-	-	-	-	-	-	-	-
28.3	-	-	-	-	-	-	-	-	-	-
28.4	1	11	-	-	-	-	-	-	1	11
28.5	9	19	4	94	-	-	-	-	13	113
28.6	2	2	2	29	-	-	-	-	4	31
28.7	129	200	29	133	-	-	-	-	158	333
DK FABBRICAZIONE DI MACCHINE ED APPARECCHI MECCANICI, COMPRESI L'INSTALLAZIONE, IL MONTAGGIO, LA RIPARAZIONE E LA MANUTENZIONE	36	76	33	172	-	-	2	3	71	251
29	36	76	33	172	-	-	2	3	71	251
29.1	1	6	3	17	-	-	-	-	4	23
29.2	10	14	8	37	-	-	-	-	18	51
29.3	21	51	17	76	-	-	1	2	39	129
29.4	1	2	-	-	-	-	-	-	1	2
29.5	3	3	5	42	-	-	1	1	9	46
29.6	-	-	-	-	-	-	-	-	-	-
29.7	-	-	-	-	-	-	-	-	-	-

Tavola 3.1 segue - Imprese e addetti secondo la forma giuridica per sezione, sottosezione, divisione e gruppo di attività economica, classe di addetti e tipo di comune

ATTIVITÀ ECONOMICHE CLASSI DI ADDETTI TIPO DI COMUNE	IMPRESE INDIVIDUALI		SOCIETÀ		AZIENDE MUNICIPALIZ- ZATE, PROVINCIALIZZATE, REGIONALIZZATE		ALTRE FORME		TOTALE	
	N.	Addetti	N.	Addetti	N.	Addetti	N.	Addetti	N.	Addetti
DL FABBRICAZIONE DI MACCHINE ELETTRICHE E DI APPARECCHIATURE ELETTRICHE ED OTTICHE	125	413	35	158	-	-	1	4	161	575
30	1	16	-	-	-	-	-	-	1	16
30.0	1	16	-	-	-	-	-	-	1	16
31	19	111	13	58	-	-	-	-	32	169
31.1	6	71	1	5	-	-	-	-	7	76
31.2	2	22	2	22	-	-	-	-	4	44
31.3	-	-	-	-	-	-	-	-	-	-
31.4	-	-	-	-	-	-	-	-	-	-
31.5	3	7	5	18	-	-	-	-	8	25
31.6	8	11	5	13	-	-	-	-	13	24
32	46	185	9	61	-	-	-	-	55	246
32.1	13	91	1	2	-	-	-	-	14	93
32.2	31	66	7	43	-	-	-	-	38	109
32.3	2	28	1	16	-	-	-	-	3	44
33	59	101	13	39	-	-	1	4	73	144
33.1	54	67	12	36	-	-	-	-	66	103
33.2	3	26	-	-	-	-	-	-	3	26
33.3	-	-	-	-	-	-	-	-	-	-
33.4	2	8	1	3	-	-	1	4	4	15
33.5	-	-	-	-	-	-	-	-	-	-
DM FABBRICAZIONE DI MEZZI DI TRASPORTO	4	5	3	11	-	-	-	-	7	16
34	1	2	1	3	-	-	-	-	2	5
34.1	-	-	-	-	-	-	-	-	-	-
34.2	-	-	-	-	-	-	-	-	-	-
34.3	1	2	1	3	-	-	-	-	2	5
35	3	3	2	8	-	-	-	-	5	11
35.1	1	1	2	8	-	-	-	-	3	9
35.2	-	-	-	-	-	-	-	-	-	-
35.3	-	-	-	-	-	-	-	-	-	-
35.4	1	1	-	-	-	-	-	-	1	1
35.5	1	1	-	-	-	-	-	-	1	1
DN ALTRE INDUSTRIE MANIFATTURIERE	89	159	39	353	-	-	1	3	129	515
36	86	156	37	342	-	-	1	3	124	501
36.1	54	115	26	310	-	-	1	3	81	428
36.2	23	31	6	20	-	-	-	-	29	51
36.3	-	-	-	-	-	-	-	-	-	-
36.4	2	2	-	-	-	-	-	-	2	2
36.5	1	1	-	-	-	-	-	-	1	1
36.6	6	7	5	12	-	-	-	-	11	19
37	3	3	2	11	-	-	-	-	5	14
37.1	3	3	-	-	-	-	-	-	3	3
37.2	-	-	2	11	-	-	-	-	2	11
E PRODUZIONE E DISTRIBUZIONE DI ENERGIA ELETTRICA, GAS E ACQUA	1	1	2	9	-	-	1	23	4	33
40	-	-	2	9	-	-	-	-	2	9
40.1	-	-	-	-	-	-	-	-	-	-
40.2	-	-	2	9	-	-	-	-	2	9
40.3	-	-	-	-	-	-	-	-	-	-
41	1	1	-	-	-	-	1	23	2	24
41.0	1	1	-	-	-	-	1	23	2	24
F COSTRUZIONI	1.744	3.327	563	3.350	-	-	12	42	2.319	6.719
45	1.744	3.327	563	3.350	-	-	12	42	2.319	6.719
45.1	71	114	20	75	-	-	1	1	92	190
45.2	781	1.938	385	2.319	-	-	7	33	1.173	4.290
45.3	327	549	98	735	-	-	3	7	428	1.291
45.4	563	724	60	221	-	-	1	1	624	946
45.5	2	2	-	-	-	-	-	-	2	2
G COMMERCIO ALL'INGROSSO E AL DETTAGLIO; RIPARAZIONE DI AUTOVEICOLI, MOTOCICLI E DI BENI PERSONALI E PER LA CASA	5.096	8.414	1.609	6.569	2	16	18	33	6.725	15.032
50	754	1.243	291	1.190	-	-	4	8	1.049	2.441
50.1	31	64	49	363	-	-	-	-	80	427
50.2	494	740	165	502	-	-	3	6	662	1.248
50.3	20	51	27	144	-	-	-	-	47	195
50.4	39	57	13	51	-	-	-	-	52	108
50.5	170	331	37	130	-	-	1	2	208	463
51	524	892	366	2.095	-	-	-	-	890	2.987
51.1	263	317	37	93	-	-	-	-	300	410
51.2	41	80	41	229	-	-	-	-	82	309
51.3	87	204	113	763	-	-	-	-	200	967
51.4	55	112	65	384	-	-	-	-	120	496
51.5	61	138	72	437	-	-	-	-	133	575
51.6	14	23	32	131	-	-	-	-	46	154
51.7	3	18	6	58	-	-	-	-	9	76

Tavola 3.1 segue - Imprese e addetti secondo la forma giuridica per sezione, sottosezione, divisione e gruppo di attività economica, classe di addetti e tipo di comune

ATTIVITÀ ECONOMICHE CLASSI DI ADDETTI TIPO DI COMUNE	IMPRESE INDIVIDUALI		SOCIETÀ		AZIENDE MUNICIPALIZ- ZATE, PROVINCIALIZZATE, REGIONALIZZATE		ALTRE FORME		TOTALE		
	N.	Addetti	N.	Addetti	N.	Addetti	N.	Addetti	N.	Addetti	
52	3.818	6.279	952	3.284	2	16	14	25	4.786	9.604	
52.1	378	685	98	714	-	-	1	1	477	1.400	
52.2	820	1.418	141	428	-	-	4	9	965	1.855	
52.3	153	413	29	61	2	16	-	-	184	490	
52.4	1.598	2.571	658	1.947	-	-	8	14	2.264	4.532	
52.5	27	46	5	12	-	-	-	-	32	58	
52.6	673	959	7	77	-	-	-	-	680	1.036	
52.7	169	187	14	45	-	-	1	1	184	233	
H	ALBERGHI E RISTORANTI	691	1.603	354	1.488	-	-	7	19	1.052	3.110
55		691	1.603	354	1.488	-	-	7	19	1.052	3.110
55.1	27	101	29	281	-	-	-	-	56	382	
55.2	26	57	11	49	-	-	1	6	38	112	
55.3	276	692	155	628	-	-	2	6	433	1.326	
55.4	360	746	154	483	-	-	4	7	518	1.236	
55.5	2	7	5	47	-	-	-	-	7	54	
I	TRASPORTI, MAGAZZINAGGIO E CO- MUNICAZIONI	442	570	102	436	-	-	8	19	552	1.025
60		404	521	80	351	-	-	7	16	491	888
60.1	-	-	1	2	-	-	-	-	1	2	
60.2	404	521	79	349	-	-	7	16	490	886	
60.3	-	-	-	-	-	-	-	-	-	-	
61	1	2	-	-	-	-	-	-	1	2	
61.1	-	-	-	-	-	-	-	-	-	-	
61.2	1	2	-	-	-	-	-	-	1	2	
62	-	-	1	1	-	-	-	-	1	1	
62.1	-	-	-	-	-	-	-	-	-	-	
62.2	-	-	1	1	-	-	-	-	1	1	
62.3	-	-	-	-	-	-	-	-	-	-	
63	36	46	21	84	-	-	1	3	58	133	
63.1	8	10	2	9	-	-	-	-	10	19	
63.2	23	30	3	17	-	-	-	-	26	47	
63.3	4	4	15	56	-	-	-	-	19	60	
63.4	1	2	1	2	-	-	1	3	3	7	
64	1	1	-	-	-	-	-	-	1	1	
64.1	1	1	-	-	-	-	-	-	1	1	
64.2	-	-	-	-	-	-	-	-	-	-	
J	INTERMEDIAZIONE MONETARIA E FI- NANZIARIA	154	277	73	740	-	-	3	484	230	1.501
65		1	1	27	598	-	-	1	481	29	1.080
65.1	-	-	9	541	-	-	1	481	10	1.022	
65.2	1	1	18	57	-	-	-	-	19	58	
66	-	-	-	-	-	-	-	-	-	-	
66.0	-	-	-	-	-	-	-	-	-	-	
67	153	276	46	142	-	-	2	3	201	421	
67.1	11	14	16	37	-	-	-	-	27	51	
67.2	142	262	30	105	-	-	2	3	174	370	
K	ATTIVITÀ IMMOBILIARI, NOLEGGIO, IN- FORMATICA, RICERCA, ALTRE ATI- VITÀ PROFESSIONALI ED IMPRENDI- TORIALI	1.120	1.525	319	2.057	-	-	60	236	1.499	3.818
70		49	63	55	129	-	-	2	4	106	196
70.1	4	4	8	23	-	-	1	3	13	30	
70.2	7	8	8	15	-	-	-	-	15	23	
70.3	38	51	39	91	-	-	1	1	78	143	
71	29	41	15	64	-	-	1	1	45	106	
71.1	1	1	1	35	-	-	-	-	2	36	
71.2	1	2	-	-	-	-	1	1	2	3	
71.3	10	16	3	6	-	-	-	-	13	22	
71.4	17	22	11	23	-	-	-	-	28	45	
72	42	66	83	319	-	-	-	-	125	385	
72.1	2	2	2	16	-	-	-	-	4	18	
72.2	9	9	18	58	-	-	-	-	27	67	
72.3	23	34	59	229	-	-	-	-	82	263	
72.4	1	6	1	2	-	-	-	-	2	8	
72.5	7	15	2	13	-	-	-	-	9	28	
72.6	-	-	1	1	-	-	-	-	1	1	
73	6	6	-	-	-	-	1	3	7	9	
73.1	6	6	-	-	-	-	1	3	7	9	
73.2	-	-	-	-	-	-	-	-	-	-	
74	994	1.349	166	1.545	-	-	56	228	1.216	3.122	
74.1	378	634	51	147	-	-	30	152	459	933	
74.2	451	497	20	91	-	-	21	39	492	627	
74.3	1	3	-	-	-	-	-	-	1	3	
74.4	17	23	19	72	-	-	1	2	37	97	
74.5	-	-	-	-	-	-	-	-	-	-	
74.6	2	2	5	272	-	-	-	-	7	274	
74.7	34	38	23	725	-	-	-	-	57	763	
74.8	111	152	48	238	-	-	4	35	163	425	
M	ISTRUZIONE	28	109	15	109	-	-	1	1	44	219
80		28	109	15	109	-	-	1	1	44	219
80.1	-	-	1	8	-	-	-	-	1	8	
80.2	3	54	5	56	-	-	-	-	8	110	
80.3	-	-	-	-	-	-	-	-	-	-	
80.4	25	55	9	45	-	-	1	1	35	101	

Tavola 3.1 segue - Imprese e addetti secondo la forma giuridica per sezione, sottosezione, divisione e gruppo di attività economica, classe di addetti e tipo di comune

ATTIVITÀ ECONOMICHE CLASSI DI ADDETTI TIPO DI COMUNE	IMPRESE INDIVIDUALI		SOCIETÀ		AZIENDE MUNICIPALIZ- ZATE, PROVINCIALIZZATE, REGIONALIZZATE		ALTRE FORME		TOTALE	
	N.	Addetti	N.	Addetti	N.	Addetti	N.	Addetti	N.	Addetti
N SANITÀ E ALTRI SERVIZI SOCIALI	419	595	64	341	-	-	24	44	507	980
85	419	595	64	341	-	-	24	44	507	980
85.1	400	570	49	199	-	-	21	39	470	808
85.2	17	20	-	-	-	-	2	4	19	24
85.3	2	5	15	142	-	-	1	1	18	148
O ALTRI SERVIZI PUBBLICI, SOCIALI E PERSONALI	760	1.094	176	663	-	-	22	104	958	1.861
90	5	11	10	57	-	-	-	-	15	68
90.0	5	11	10	57	-	-	-	-	15	68
92	96	163	60	254	-	-	19	96	175	513
92.1	5	12	6	18	-	-	-	-	11	30
92.2	1	1	12	56	-	-	1	2	14	59
92.3	57	91	22	90	-	-	2	2	81	183
92.4	2	2	1	1	-	-	-	-	3	3
92.5	4	5	3	30	-	-	-	-	7	35
92.6	10	12	9	44	-	-	10	78	29	134
92.7	17	40	7	15	-	-	6	14	30	69
93	659	920	106	352	-	-	3	8	768	1.280
93.0	659	920	106	352	-	-	3	8	768	1.280
TOTALE	11.858	20.713	4.091	24.624	2	16	168	1.032	16.119	46.385
di cui imprese:										
- artigiane	4.519	8.112	1.082	4.523	-	-	23	53	5.624	12.688
- dell'industria in senso stretto (a)	1.263	3.010	762	8.467	-	-	10	41	2.035	11.518
- dei servizi	8.710	14.187	2.712	12.403	2	16	143	940	11.567	27.546
CLASSE DI ADDETTI										
1	7.698	7.698	508	508	-	-	54	54	8.260	8.260
2	2.432	4.864	1.231	2.462	-	-	50	100	3.713	7.426
3 - 5	1.375	4.850	1.388	5.224	1	5	49	176	2.813	10.255
6 - 9	245	1.716	516	3.694	-	-	7	48	768	5.458
10 - 19	95	1.236	271	3.549	1	11	3	43	370	4.839
20 - 49	12	297	122	3.517	-	-	3	80	137	3.894
50 - 99	1	52	37	2.452	-	-	1	50	39	2.554
100 - 199	-	-	14	1.736	-	-	-	-	14	1.736
200 - 499	-	-	3	935	-	-	1	481	4	1.416
500 - 999	-	-	1	547	-	-	-	-	1	547
1.000 e più	-	-	-	-	-	-	-	-	-	-
TOTALE	11.858	20.713	4.091	24.624	2	16	168	1.032	16.119	46.385
TIPO DI COMUNE										
- Comune capoluogo	2.191	4.260	1.205	7.491	-	-	58	694	3.454	12.445
- Altri comuni	9.667	16.453	2.886	17.133	2	16	110	338	12.665	33.940
TOTALE	11.858	20.713	4.091	24.624	2	16	168	1.032	16.119	46.385

(a) Comprende le sezioni di attività: C - Estrazione di minerali; D - Attività manifatturiere; E - Produzione e distribuzione di energia elettrica, gas e acqua

Tavola 3.2 - Società e addetti secondo la forma giuridica per sezione, sottosezione, divisione e gruppo di attività economica, classe di addetti e tipo di comune

ATTIVITÀ ECONOMICHE CLASSI DI ADDETTI TIPO DI COMUNE		SOCIETÀ											
		PER AZIONI		COOPERATIVE		IN ACCOMANDITA		A RESPONSABILITÀ LI- MITATA		IN NOME COLLETTIVO		SEMPLICI O DI FATTO	
		N.	Addetti	N.	Addetti	N.	Addetti	N.	Addetti	N.	Addetti	N.	Addetti
A	AGRICOLTURA, CACCIA E SILVICOLTURA	1	7	17	271	2	7	1	7	10	39	19	55
01		1	7	17	271	2	7	1	7	9	29	18	53
01.1		1	7	1	17	-	-	-	-	-	-	-	-
01.2		-	-	-	-	1	6	-	-	2	9	1	2
01.4		-	-	16	254	1	1	1	7	7	20	17	51
01.5		-	-	-	-	-	-	-	-	-	-	-	-
02		-	-	-	-	-	-	-	-	1	10	1	2
02.0		-	-	-	-	-	-	-	-	1	10	1	2
B	PESCA, PISCICOLTURA E SERVIZI CONNESSI	-	-	1	9	-	-	1	3	2	6	-	-
05		-	-	1	9	-	-	1	3	2	6	-	-
05.0		-	-	1	9	-	-	1	3	2	6	-	-
C	ESTRAZIONE DI MINERALI	-	-	-	-	8	63	21	144	12	72	5	16
CA	ESTRAZIONE DI MINERALI ENERGETICI	-	-	-	-	-	-	-	-	-	-	-	-
10		-	-	-	-	-	-	-	-	-	-	-	-
10.1		-	-	-	-	-	-	-	-	-	-	-	-
10.2		-	-	-	-	-	-	-	-	-	-	-	-
10.3		-	-	-	-	-	-	-	-	-	-	-	-
11		-	-	-	-	-	-	-	-	-	-	-	-
11.1		-	-	-	-	-	-	-	-	-	-	-	-
11.2		-	-	-	-	-	-	-	-	-	-	-	-
12		-	-	-	-	-	-	-	-	-	-	-	-
12.0		-	-	-	-	-	-	-	-	-	-	-	-
CB	ESTRAZIONE DI MINERALI NON ENERGETICI	-	-	-	-	8	63	21	144	12	72	5	16
13		-	-	-	-	-	-	-	-	-	-	-	-
13.1		-	-	-	-	-	-	-	-	-	-	-	-
13.2		-	-	-	-	-	-	-	-	-	-	-	-
14		-	-	-	-	8	63	21	144	12	72	5	16
14.1		-	-	-	-	4	40	6	87	8	53	4	12
14.2		-	-	-	-	1	4	5	6	-	-	-	-
14.3		-	-	-	-	-	-	-	-	-	-	-	-
14.4		-	-	-	-	-	-	-	-	-	-	-	-
14.5		-	-	-	-	3	19	10	51	4	19	1	4
D	ATTIVITÀ MANIFATTURIERE	10	574	32	351	43	512	161	4.431	285	1.651	183	644
DA	INDUSTRIE ALIMENTARI, DELLE BEVANDE E DEL TABACCO	3	97	23	236	13	118	25	293	81	383	40	118
15		3	97	22	217	13	118	25	293	81	383	40	118
15.1		1	34	3	23	3	22	4	97	8	63	2	5
15.2		-	-	-	-	1	10	-	-	-	-	-	-
15.3		1	6	3	39	1	5	7	64	2	10	-	-
15.4		-	-	10	48	-	-	2	4	3	4	13	37
15.5		-	-	1	70	3	40	7	73	6	38	1	2
15.6		-	-	-	-	2	22	2	25	5	24	-	-
15.7		-	-	-	-	-	-	-	-	-	-	-	-
15.8		-	-	-	-	2	7	-	-	55	241	24	74
15.9		1	57	5	37	1	12	3	30	2	3	-	-
16		-	-	1	19	-	-	-	-	-	-	-	-
16.0		-	-	1	19	-	-	-	-	-	-	-	-
DB	INDUSTRIE TESSILI E DELL'ABBIGLIAMENTO	-	-	5	45	2	6	8	201	27	207	32	158
17		-	-	-	-	2	6	1	9	15	101	16	85
17.1		-	-	-	-	-	-	-	-	-	-	-	-
17.2		-	-	-	-	-	-	-	-	1	8	-	-
17.3		-	-	-	-	-	-	-	-	-	-	-	-
17.4		-	-	-	-	-	-	1	9	-	-	1	2
17.5		-	-	-	-	-	-	-	-	-	-	1	2
17.6		-	-	-	-	2	6	-	-	2	3	3	11
17.7		-	-	-	-	-	-	-	-	12	90	11	70
18		-	-	5	45	-	-	7	192	12	106	16	73
18.1		-	-	-	-	-	-	-	-	3	29	-	-
18.2		-	-	5	45	-	-	7	192	7	67	14	69
18.3		-	-	-	-	-	-	-	-	2	10	2	4
DC	INDUSTRIE CONCIARIE, FABBRICAZIONE DI PRODOTTI IN CUOIO, PELLE E SIMILARI	-	-	-	-	1	28	4	32	3	18	3	11
19		-	-	-	-	1	28	4	32	3	18	3	11
19.1		-	-	-	-	-	-	-	-	1	10	-	-
19.2		-	-	-	-	-	-	1	11	2	8	-	-
19.3		-	-	-	-	1	28	3	21	-	-	3	11
DD	INDUSTRIA DEL LEGNO E DEI PRODOTTI IN LEGNO	-	-	1	10	1	1	5	86	35	184	30	65
20		-	-	1	10	1	1	5	86	35	184	30	65
20.1		-	-	-	-	-	-	-	-	9	56	2	4
20.2		-	-	-	-	-	-	-	-	-	-	-	-
20.3		-	-	1	10	-	-	3	44	16	75	27	59
20.4		-	-	-	-	-	-	-	-	6	40	-	-
20.5		-	-	-	-	1	1	2	42	4	13	1	2

Tavola 3.2 segue - Società e addetti secondo la forma giuridica per sezione, sottosezione, divisione e gruppo di attività economica, classe di addetti e tipo di comune

ATTIVITÀ ECONOMICHE CLASSI DI ADDETTI TIPO DI COMUNE		SOCIETÀ											
		PER AZIONI		COOPERATIVE		IN ACCOMANDITA		A RESPONSABILITÀ LI- MITATA		IN NOME COLLETTIVO		SEMPLICI O DI FATTO	
		N.	Addetti	N.	Addetti	N.	Addetti	N.	Addetti	N.	Addetti	N.	Addetti
DE	FABBRICAZIONE DELLA PASTA-CARTA, DELLA CARTA E DEI PRODOTTI DI CARTA; STAMPA ED EDITORIA	1	36	1	2	6	18	13	145	17	80	8	22
21		1	36	-	-	2	7	1	10	2	15	-	-
21.1		1	36	-	-	-	-	-	-	-	-	-	-
21.2		-	-	-	-	2	7	1	10	2	15	-	-
22		-	-	1	2	4	11	12	135	15	65	8	22
22.1		-	-	-	-	3	8	6	31	1	4	-	-
22.2		-	-	1	2	1	3	6	104	11	55	8	22
22.3		-	-	-	-	-	-	-	-	3	6	-	-
DF	FABBRICAZIONE DI COKE, RAFFINERIE DI PETROLIO, TRATTAMENTO DEI COMBUSTIBILI NUCLEARI	-	-	-	-	-	-	-	-	-	-	-	-
23		-	-	-	-	-	-	-	-	-	-	-	-
23.1		-	-	-	-	-	-	-	-	-	-	-	-
23.2		-	-	-	-	-	-	-	-	-	-	-	-
23.3		-	-	-	-	-	-	-	-	-	-	-	-
DG	FABBRICAZIONE DI PRODOTTI CHIMICI E DI FIBRE SINTETICHE E ARTIFICIALI	-	-	-	-	-	-	4	24	-	-	3	7
24		-	-	-	-	-	-	4	24	-	-	3	7
24.1		-	-	-	-	-	-	-	-	-	-	1	2
24.2		-	-	-	-	-	-	-	-	-	-	-	-
24.3		-	-	-	-	-	-	1	4	-	-	-	-
24.4		-	-	-	-	-	-	-	-	-	-	-	-
24.5		-	-	-	-	-	-	2	12	-	-	1	3
24.6		-	-	-	-	-	-	1	8	-	-	1	2
24.7		-	-	-	-	-	-	-	-	-	-	-	-
DH	FABBRICAZIONE DI ARTICOLI IN GOMMA E MATERIE PLASTICHE	1	262	-	-	1	10	2	24	4	22	3	21
25		1	262	-	-	1	10	2	24	4	22	3	21
25.1		-	-	-	-	1	10	-	-	-	-	1	11
25.2		1	262	-	-	-	-	2	24	4	22	2	10
DI	FABBRICAZIONE DI PRODOTTI DELLA LAVORAZIONE DI MINERALI NON METALLIFERI	2	50	1	51	12	240	68	3.198	25	244	16	88
26		2	50	1	51	12	240	68	3.198	25	244	16	88
26.1		-	-	-	-	-	-	2	7	2	25	1	3
26.2		1	30	1	51	8	186	41	2.684	8	87	6	59
26.3		-	-	-	-	1	9	3	132	-	-	-	-
26.4		-	-	-	-	-	-	1	1	-	-	-	-
26.5		-	-	-	-	-	-	-	-	-	-	-	-
26.6		1	20	-	-	2	42	13	252	5	35	1	2
26.7		-	-	-	-	1	3	7	106	8	78	7	22
26.8		-	-	-	-	-	-	1	16	2	19	1	2
DJ	PRODUZIONE DI METALLO E FABBRICAZIONE DI PRODOTTI IN METALLO	2	109	-	-	2	33	9	139	45	296	16	51
27		-	-	-	-	-	-	-	-	3	33	-	-
27.1		-	-	-	-	-	-	-	-	-	-	-	-
27.2		-	-	-	-	-	-	-	-	-	-	-	-
27.3		-	-	-	-	-	-	-	-	1	12	-	-
27.4		-	-	-	-	-	-	-	-	-	-	-	-
27.5		-	-	-	-	-	-	-	-	2	21	-	-
28		2	109	-	-	2	33	9	139	42	263	16	51
28.1		1	26	-	-	1	5	5	96	24	199	5	13
28.2		-	-	-	-	-	-	-	-	-	-	-	-
28.3		-	-	-	-	-	-	-	-	-	-	-	-
28.4		-	-	-	-	-	-	-	-	-	-	-	-
28.5		1	83	-	-	-	-	-	-	2	8	1	3
28.6		-	-	-	-	1	28	-	-	-	-	1	1
28.7		-	-	-	-	-	-	4	43	16	56	9	34
DK	FABBRICAZIONE DI MACCHINE ED APPARECCHI MECCANICI, COMPRESI L'INSTALLAZIONE, IL MONTAGGIO, LA RIPARAZIONE E LA MANUTENZIONE	-	-	-	-	1	5	5	41	19	101	8	25
29		-	-	-	-	1	5	5	41	19	101	8	25
29.1		-	-	-	-	1	5	1	4	1	8	-	-
29.2		-	-	-	-	-	-	3	15	5	22	-	-
29.3		-	-	-	-	-	-	-	-	10	58	7	18
29.4		-	-	-	-	-	-	-	-	-	-	-	-
29.5		-	-	-	-	-	-	1	22	3	13	1	7
29.6		-	-	-	-	-	-	-	-	-	-	-	-
29.7		-	-	-	-	-	-	-	-	-	-	-	-

Tavola 3.2 segue - Società e addetti secondo la forma giuridica per sezione, sottosezione, divisione e gruppo di attività economica, classe di addetti e tipo di comune

ATTIVITÀ ECONOMICHE CLASSI DI ADDETTI TIPO DI COMUNE		SOCIETÀ											
		PER AZIONI		COOPERATIVE		IN ACCOMANDITA		A RESPONSABILITÀ LI- MITATA		IN NOME COLLETTIVO		SEMPLICI O DI FATTO	
		N.	Addetti	N.	Addetti	N.	Addetti	N.	Addetti	N.	Addetti	N.	Addetti
DL	FABBRICAZIONE DI MACCHINE ELETTRICHE E DI APPARECCHIATURE ELETTRICHE ED OTTICHE	-	-	-	-	2	6	6	72	14	45	13	35
30		-	-	-	-	-	-	-	-	-	-	-	-
30.0		-	-	-	-	-	-	-	-	-	-	-	-
31		-	-	-	-	-	-	3	33	6	14	4	11
31.1		-	-	-	-	-	-	-	-	-	-	1	5
31.2		-	-	-	-	-	-	2	22	-	-	-	-
31.3		-	-	-	-	-	-	-	-	-	-	-	-
31.4		-	-	-	-	-	-	-	-	-	-	-	-
31.5		-	-	-	-	-	-	1	11	2	3	2	4
31.6		-	-	-	-	-	-	-	-	4	11	1	2
32		-	-	-	-	-	-	3	39	2	14	4	8
32.1		-	-	-	-	-	-	1	2	-	-	-	-
32.2		-	-	-	-	-	-	1	21	2	14	4	8
32.3		-	-	-	-	-	-	1	16	-	-	-	-
33		-	-	-	-	2	6	-	-	6	17	5	16
33.1		-	-	-	-	2	6	-	-	6	17	4	13
33.2		-	-	-	-	-	-	-	-	-	-	-	-
33.3		-	-	-	-	-	-	-	-	-	-	-	-
33.4		-	-	-	-	-	-	-	-	-	-	1	3
33.5		-	-	-	-	-	-	-	-	-	-	-	-
DM	FABBRICAZIONE DI MEZZI DI TRASPORTO	-	-	-	-	-	-	-	-	3	11	-	-
34		-	-	-	-	-	-	-	-	1	3	-	-
34.1		-	-	-	-	-	-	-	-	-	-	-	-
34.2		-	-	-	-	-	-	-	-	-	-	-	-
34.3		-	-	-	-	-	-	-	-	1	3	-	-
35		-	-	-	-	-	-	-	-	2	8	-	-
35.1		-	-	-	-	-	-	-	-	2	8	-	-
35.2		-	-	-	-	-	-	-	-	-	-	-	-
35.3		-	-	-	-	-	-	-	-	-	-	-	-
35.4		-	-	-	-	-	-	-	-	-	-	-	-
35.5		-	-	-	-	-	-	-	-	-	-	-	-
DN	ALTRE INDUSTRIE MANIFATTURIERE	1	20	1	7	2	47	12	176	12	60	11	43
36		1	20	1	7	2	47	10	165	12	60	11	43
36.1		1	20	1	7	1	45	9	158	8	47	6	33
36.2		-	-	-	-	1	2	1	7	3	9	1	2
36.3		-	-	-	-	-	-	-	-	-	-	-	-
36.4		-	-	-	-	-	-	-	-	-	-	-	-
36.5		-	-	-	-	-	-	-	-	-	-	-	-
36.6		-	-	-	-	-	-	-	-	1	4	4	8
37		-	-	-	-	-	-	2	11	-	-	-	-
37.1		-	-	-	-	-	-	-	-	-	-	-	-
37.2		-	-	-	-	-	-	2	11	-	-	-	-
E	PRODUZIONE E DISTRIBUZIONE DI ENERGIA ELETTRICA, GAS E ACQUA	1	5	-	-	-	-	1	4	-	-	-	-
40		1	5	-	-	-	-	1	4	-	-	-	-
40.1		-	-	-	-	-	-	-	-	-	-	-	-
40.2		1	5	-	-	-	-	1	4	-	-	-	-
40.3		-	-	-	-	-	-	-	-	-	-	-	-
41		-	-	-	-	-	-	-	-	-	-	-	-
41.0		-	-	-	-	-	-	-	-	-	-	-	-
F	COSTRUZIONI	6	191	25	109	49	258	98	894	234	1.371	151	527
45		6	191	25	109	49	258	98	894	234	1.371	151	527
45.1		-	-	-	-	4	13	-	-	9	39	7	23
45.2		5	123	21	93	41	223	87	756	140	803	91	321
45.3		1	68	2	3	3	19	11	138	60	429	21	78
45.4		-	-	2	13	1	3	-	-	25	100	32	105
45.5		-	-	-	-	-	-	-	-	-	-	-	-
G	COMMERCIO ALL'INGROSSO E AL DETTAGLIO; RIPARAZIONE DI AUTOVEICOLI, MOTOCICLI E DI BENI PERSONALI E PER LA CASA	4	191	46	346	440	1.418	279	2.083	633	2.001	207	530
50		1	23	2	21	38	174	41	314	115	404	94	254
50.1		-	-	1	15	11	62	24	243	13	43	-	-
50.2		-	-	-	-	5	13	2	12	78	256	80	221
50.3		1	23	1	6	6	38	7	29	9	40	3	8
50.4		-	-	-	-	4	9	2	9	4	28	3	5
50.5		-	-	-	-	12	52	6	21	11	37	8	20
51		2	109	26	227	99	371	116	929	103	398	20	61
51.1		-	-	3	9	9	12	8	27	11	28	6	17
51.2		-	-	10	104	10	30	8	53	12	39	1	3
51.3		-	-	11	106	26	101	34	392	34	140	8	24
51.4		1	40	1	4	17	76	23	160	20	92	3	12
51.5		1	69	-	-	22	92	30	221	17	50	2	5
51.6		-	-	1	4	13	46	11	54	7	27	-	-
51.7		-	-	-	-	2	14	2	22	2	22	-	-

Tavola 3.2 segue - Società e addetti secondo la forma giuridica per sezione, sottosezione, divisione e gruppo di attività economica, classe di addetti e tipo di comune

ATTIVITÀ ECONOMICHE CLASSI DI ADDETTI TIPO DI COMUNE	SOCIETÀ											
	PER AZIONI		COOPERATIVE		IN ACCOMANDITA		A RESPONSABILITÀ LI- MITATA		IN NOME COLLETTIVO		SEMPLICI O DI FATTO	
	N.	Addetti	N.	Addetti	N.	Addetti	N.	Addetti	N.	Addetti	N.	Addetti
52	1	59	18	98	303	873	122	840	415	1.199	93	215
52.1	-	-	-	-	29	125	20	409	37	155	12	25
52.2	-	-	8	34	39	100	8	38	67	210	19	46
52.3	-	-	-	-	13	26	-	-	14	30	2	5
52.4	-	-	9	54	220	618	91	379	286	775	52	121
52.5	-	-	-	-	2	4	2	6	1	2	-	-
52.6	1	59	-	-	-	-	1	8	3	6	2	4
52.7	-	-	1	10	-	-	-	-	7	21	6	14
H	-	-	6	45	103	370	33	324	186	635	26	114
55	-	-	6	45	103	370	33	324	186	635	26	114
55.1	-	-	-	-	10	67	13	162	5	41	1	11
55.2	-	-	1	8	3	11	2	8	3	10	2	12
55.3	-	-	1	4	53	198	11	93	80	282	10	51
55.4	-	-	2	24	37	94	6	29	97	301	12	35
55.5	-	-	2	9	-	-	1	32	1	1	1	5
I	1	2	4	42	6	27	20	146	64	203	7	16
60	1	2	3	41	1	16	9	87	61	195	5	10
60.1	1	2	-	-	-	-	-	-	-	-	-	-
60.2	-	-	3	41	1	16	9	87	61	195	5	10
60.3	-	-	-	-	-	-	-	-	-	-	-	-
61	-	-	-	-	-	-	-	-	-	-	-	-
61.1	-	-	-	-	-	-	-	-	-	-	-	-
61.2	-	-	-	-	-	-	-	-	-	-	-	-
62	-	-	-	-	-	-	1	1	-	-	-	-
62.1	-	-	-	-	-	-	-	-	-	-	-	-
62.2	-	-	-	-	-	-	1	1	-	-	-	-
62.3	-	-	-	-	-	-	-	-	-	-	-	-
63	-	-	1	1	5	11	10	58	3	8	2	6
63.1	-	-	-	-	-	-	-	-	1	5	1	4
63.2	-	-	-	-	-	-	2	16	1	1	-	-
63.3	-	-	1	1	5	11	8	42	1	2	-	-
63.4	-	-	-	-	-	-	-	-	-	-	1	2
64	-	-	-	-	-	-	-	-	-	-	-	-
64.1	-	-	-	-	-	-	-	-	-	-	-	-
64.2	-	-	-	-	-	-	-	-	-	-	-	-
J	6	437	13	142	21	57	13	24	12	35	8	45
65	2	430	12	137	5	16	8	15	-	-	-	-
65.1	1	424	8	117	-	-	-	-	-	-	-	-
65.2	1	6	4	20	5	16	8	15	-	-	-	-
66	-	-	-	-	-	-	-	-	-	-	-	-
66.0	-	-	-	-	-	-	-	-	-	-	-	-
67	4	7	1	5	16	41	5	9	12	35	8	45
67.1	3	5	1	5	4	10	5	9	2	6	1	2
67.2	1	2	-	-	12	31	-	-	10	29	7	43
K	2	105	34	521	81	241	69	794	91	289	42	107
70	-	-	2	6	15	34	23	56	9	19	6	14
70.1	-	-	-	-	1	2	6	17	-	-	1	4
70.2	-	-	1	2	-	-	3	5	2	4	2	4
70.3	-	-	1	4	14	32	14	34	7	15	3	6
71	1	35	-	-	4	7	2	5	6	12	2	5
71.1	1	35	-	-	-	-	-	-	-	-	-	-
71.2	-	-	-	-	-	-	-	-	-	-	-	-
71.3	-	-	-	-	1	1	-	-	2	5	-	-
71.4	-	-	-	-	3	6	2	5	4	7	2	5
72	-	-	2	10	31	97	17	96	27	101	6	15
72.1	-	-	1	9	1	7	-	-	-	-	-	-
72.2	-	-	-	-	5	16	6	24	7	18	-	-
72.3	-	-	-	-	24	71	10	70	19	73	6	15
72.4	-	-	-	-	-	-	1	2	-	-	-	-
72.5	-	-	-	-	1	3	-	-	1	10	-	-
72.6	-	-	1	1	-	-	-	-	-	-	-	-
73	-	-	-	-	-	-	-	-	-	-	-	-
73.1	-	-	-	-	-	-	-	-	-	-	-	-
73.2	-	-	-	-	-	-	-	-	-	-	-	-
74	1	70	30	505	31	103	27	637	49	157	28	73
74.1	-	-	5	14	16	46	9	27	14	42	7	18
74.2	-	-	5	33	4	30	3	7	4	13	4	8
74.3	-	-	-	-	-	-	-	-	-	-	-	-
74.4	-	-	1	12	6	14	3	9	9	37	-	-
74.5	-	-	-	-	-	-	-	-	-	-	-	-
74.6	-	-	1	23	-	-	2	238	1	8	1	3
74.7	-	-	10	356	-	-	4	339	2	12	7	18
74.8	1	70	8	67	5	13	6	17	19	45	9	26
M	-	-	3	14	3	15	3	44	4	28	2	8
80	-	-	3	14	3	15	3	44	4	28	2	8
80.1	-	-	1	8	-	-	-	-	-	-	-	-
80.2	-	-	1	5	2	8	1	36	1	7	-	-
80.3	-	-	-	-	-	-	-	-	-	-	-	-
80.4	-	-	1	1	1	7	2	8	3	21	2	8

Tavola 3.2 segue - Società e addetti secondo la forma giuridica per sezione, sottosezione, divisione e gruppo di attività economica, classe di addetti e tipo di comune

ATTIVITÀ ECONOMICHE CLASSI DI ADDETTI TIPO DI COMUNE		SOCIETÀ											
		PER AZIONI		COOPERATIVE		IN ACCOMANDITA		A RESPONSABILITÀ LI- MITATA		IN NOME COLLETTIVO		SEMPLICI O DI FATTO	
		N.	Addetti	N.	Addetti	N.	Addetti	N.	Addetti	N.	Addetti	N.	Addetti
N	SANITÀ E ALTRI SERVIZI SOCIALI	-	-	14	141	16	68	9	38	15	56	10	38
85		-	-	14	141	16	68	9	38	15	56	10	38
85.1		-	-	1	5	16	68	8	35	15	56	9	35
85.2		-	-	-	-	-	-	-	-	-	-	-	-
85.3		-	-	13	136	-	-	1	3	-	-	1	3
O	ALTRI SERVIZI PUBBLICI, SOCIALI E PERSONALI	-	-	13	132	12	23	19	118	46	165	86	225
90		-	-	-	-	2	3	2	11	5	37	1	6
90.0		-	-	-	-	2	3	2	11	5	37	1	6
92		-	-	8	66	8	16	13	84	14	44	17	44
92.1		-	-	-	-	1	3	1	4	3	10	1	1
92.2		-	-	1	9	3	8	4	26	4	13	-	-
92.3		-	-	-	-	1	1	4	39	4	11	13	39
92.4		-	-	1	1	-	-	-	-	-	-	-	-
92.5		-	-	3	30	-	-	-	-	-	-	-	-
92.6		-	-	2	25	1	2	3	10	1	4	2	3
92.7		-	-	1	1	2	2	1	5	2	6	1	1
93		-	-	5	66	2	4	4	23	27	84	68	175
93.0		-	-	5	66	2	4	4	23	27	84	68	175
TOTALE		31	1.512	208	2.123	784	3.059	728	9.054	1.594	6.551	746	2.325
di cui imprese:													
- artigiane		-	-	7	51	-	-	-	-	640	3.069	435	1.403
- dell'industria in senso stretto (a)		11	579	32	351	51	575	183	4.579	297	1.723	188	660
- dei servizi		13	735	133	1.383	682	2.219	445	3.571	1.051	3.412	388	1.083
CLASSE DI ADDETTI													
1		2	2	30	30	177	177	110	110	141	141	48	48
2		2	4	16	32	197	394	96	192	558	1.116	362	724
3 - 5		3	13	56	222	280	1.051	206	814	579	2.170	264	954
6 - 9		4	27	40	308	86	616	117	840	215	1.534	54	369
10 - 19		-	-	43	579	31	394	94	1.279	86	1.092	17	205
20 - 49		12	374	16	415	12	370	68	1.985	13	348	1	25
50 - 99		6	406	5	304	1	57	23	1.535	2	150	-	-
100 - 199		-	-	2	233	-	-	12	1.503	-	-	-	-
200 - 499		2	686	-	-	-	-	1	249	-	-	-	-
500 - 999		-	-	-	-	-	-	1	547	-	-	-	-
1.000 e più		-	-	-	-	-	-	-	-	-	-	-	-
TOTALE		31	1.512	208	2.123	784	3.059	728	9.054	1.594	6.551	746	2.325
TIPO DI COMUNE													
- Comune capoluogo		13	725	53	633	273	1.039	284	2.879	412	1.681	170	534
- Altri comuni		18	787	155	1.490	511	2.020	444	6.175	1.182	4.870	576	1.791
TOTALE		31	1.512	208	2.123	784	3.059	728	9.054	1.594	6.551	746	2.325

(a) Comprende le sezioni di attività: C - Estrazione di minerali; D - Attività manifatturiere; E - Produzione e distribuzione di energia elettrica, gas e acqua

Tavola 3.3 - Imprese per classe di addetti, sezione, sottosezione, divisione, gruppo di attività economica e tipo di comune

ATTIVITÀ ECONOMICHE TIPO DI COMUNE	CLASSI DI ADETTI											Totale
	1	2	3 - 5	6 - 9	10 - 19	20 - 49	50 - 99	100 - 199	200 - 499	500 - 999	1.000 e più	
A AGRICOLTURA, CACCIA E SILVICOLTURA	73	19	25	10	6	2	-	1	-	-	-	136
01	71	17	25	9	5	2	-	1	-	-	-	130
01.1	1	1	-	1	2	-	-	-	-	-	-	5
01.2	1	3	2	1	-	-	-	-	-	-	-	7
01.4	69	13	23	7	3	2	-	1	-	-	-	118
01.5	-	-	-	-	-	-	-	-	-	-	-	-
02	2	2	-	1	1	-	-	-	-	-	-	6
02.0	2	2	-	1	1	-	-	-	-	-	-	6
B PESCA, PISCICOLTURA E SERVIZI CONNESSI	57	1	3	1	-	-	-	-	-	-	-	62
05	57	1	3	1	-	-	-	-	-	-	-	62
05.0	57	1	3	1	-	-	-	-	-	-	-	62
C ESTRAZIONE DI MINERALI	9	7	19	11	6	-	1	-	-	-	-	53
CA ESTRAZIONE DI MINERALI ENERGETICI	-	-	-	-	-	-	-	-	-	-	-	-
10	-	-	-	-	-	-	-	-	-	-	-	-
10.1	-	-	-	-	-	-	-	-	-	-	-	-
10.2	-	-	-	-	-	-	-	-	-	-	-	-
10.3	-	-	-	-	-	-	-	-	-	-	-	-
11	-	-	-	-	-	-	-	-	-	-	-	-
11.1	-	-	-	-	-	-	-	-	-	-	-	-
11.2	-	-	-	-	-	-	-	-	-	-	-	-
12	-	-	-	-	-	-	-	-	-	-	-	-
12.0	-	-	-	-	-	-	-	-	-	-	-	-
CB ESTRAZIONE DI MINERALI NON ENERGETICI	9	7	19	11	6	-	1	-	-	-	-	53
13	-	-	-	-	-	-	-	-	-	-	-	-
13.1	-	-	-	-	-	-	-	-	-	-	-	-
13.2	-	-	-	-	-	-	-	-	-	-	-	-
14	9	7	19	11	6	-	1	-	-	-	-	53
14.1	2	3	10	5	4	-	1	-	-	-	-	25
14.2	4	1	1	1	-	-	-	-	-	-	-	7
14.3	-	-	-	-	-	-	-	-	-	-	-	-
14.4	-	-	-	-	-	-	-	-	-	-	-	-
14.5	3	3	8	5	2	-	-	-	-	-	-	21
D ATTIVITÀ MANIFATTURIERE	747	411	412	192	123	61	21	9	1	1	-	1.978
DA INDUSTRIE ALIMENTARI, DELLE BEVANDE E DEL TABACCO	72	115	140	50	15	12	2	-	-	-	-	406
15	72	115	140	50	14	12	2	-	-	-	-	405
15.1	9	7	7	5	4	5	-	-	-	-	-	37
15.2	-	-	-	-	1	-	-	-	-	-	-	1
15.3	-	1	4	7	2	2	-	-	-	-	-	16
15.4	7	19	15	4	1	-	-	-	-	-	-	46
15.5	2	4	6	7	2	2	1	-	-	-	-	24
15.6	1	4	1	2	-	2	-	-	-	-	-	10
15.7	-	-	1	-	-	-	-	-	-	-	-	1
15.8	52	78	102	22	1	-	-	-	-	-	-	255
15.9	1	2	4	3	3	1	1	-	-	-	-	15
16	-	-	-	-	1	-	-	-	-	-	-	1
16.0	-	-	-	-	1	-	-	-	-	-	-	1
DB INDUSTRIE TESSILI E DELL'ABBIGLIAMENTO	85	31	35	36	27	3	-	1	-	-	-	218
17	36	12	15	23	7	-	-	-	-	-	-	93
17.1	2	-	-	-	-	-	-	-	-	-	-	2
17.2	-	-	-	1	-	-	-	-	-	-	-	1
17.3	-	1	-	-	-	-	-	-	-	-	-	1
17.4	8	2	2	1	-	-	-	-	-	-	-	13
17.5	1	3	-	-	-	-	-	-	-	-	-	4
17.6	8	4	2	1	-	-	-	-	-	-	-	15
17.7	17	2	11	20	7	-	-	-	-	-	-	57
18	49	19	20	13	20	3	-	1	-	-	-	125
18.1	1	-	1	1	1	-	-	-	-	-	-	4
18.2	47	16	17	10	19	3	-	1	-	-	-	113
18.3	1	3	2	2	-	-	-	-	-	-	-	8
DC INDUSTRIE CONCIARIE, FABBRICAZIONE DI PRODOTTI IN CUOIO, PELLE E SIMILARI	6	1	5	5	3	1	-	-	-	-	-	21
19	6	1	5	5	3	1	-	-	-	-	-	21
19.1	-	-	-	1	1	-	-	-	-	-	-	2
19.2	5	1	1	3	1	-	-	-	-	-	-	11
19.3	1	-	4	1	1	1	-	-	-	-	-	8
DD INDUSTRIA DEL LEGNO E DEI PRODOTTI IN LEGNO	197	69	50	19	6	2	-	-	-	-	-	343
20	197	69	50	19	6	2	-	-	-	-	-	343
20.1	26	10	13	2	2	-	-	-	-	-	-	53
20.2	-	-	-	-	-	-	-	-	-	-	-	-
20.3	142	50	30	11	3	1	-	-	-	-	-	237
20.4	2	4	3	4	1	-	-	-	-	-	-	14
20.5	27	5	4	2	-	1	-	-	-	-	-	39

Tavola 3.3 segue - Imprese per classe di addetti, sezione, sottosezione, divisione, gruppo di attività economica e tipo di comune

ATTIVITÀ ECONOMICHE TIPO DI COMUNE		CLASSI DI ADDETTI											Totale
		1	2	3 - 5	6 - 9	10 - 19	20 - 49	50 - 99	100 - 199	200 - 499	500 - 999	1.000 e più	
DE	FABBRICAZIONE DELLA PASTA-CARTA, DELLA CARTA E DEI PRODOTTI DI CARTA; STAMPA ED EDITORIA	29	25	26	4	7	2	1	-	-	-	-	94
21		-	1	2	-	2	1	-	-	-	-	-	6
21.1		-	-	-	-	-	1	-	-	-	-	-	1
21.2		-	1	2	-	2	-	-	-	-	-	-	5
22		29	24	24	4	5	1	1	-	-	-	-	88
22.1		3	3	6	-	1	-	-	-	-	-	-	13
22.2		25	18	18	4	4	1	1	1	-	-	-	71
22.3		1	3	-	-	-	-	-	-	-	-	-	4
DF	FABBRICAZIONE DI COKE, RAFFINERIE DI PETROLIO, TRATTAMENTO DEI COMBUSTIBILI NUCLEARI	-	-	-	-	-	-	-	-	-	-	-	-
23		-	-	-	-	-	-	-	-	-	-	-	-
23.1		-	-	-	-	-	-	-	-	-	-	-	-
23.2		-	-	-	-	-	-	-	-	-	-	-	-
23.3		-	-	-	-	-	-	-	-	-	-	-	-
DG	FABBRICAZIONE DI PRODOTTI CHIMICI E DI FIBRE SINTETICHE E ARTIFICIALI	7	3	4	3	-	-	-	-	-	-	-	17
24		7	3	4	3	-	-	-	-	-	-	-	17
24.1		2	1	1	-	-	-	-	-	-	-	-	4
24.2		-	-	-	-	-	-	-	-	-	-	-	-
24.3		1	-	1	-	-	-	-	-	-	-	-	2
24.4		-	-	-	-	-	-	-	-	-	-	-	-
24.5		3	1	1	2	-	-	-	-	-	-	-	7
24.6		1	1	1	1	-	-	-	-	-	-	-	4
24.7		-	-	-	-	-	-	-	-	-	-	-	-
DH	FABBRICAZIONE DI ARTICOLI IN GOMMA E MATERIE PLASTICHE	5	1	4	4	4	-	-	-	1	-	-	19
25		5	1	4	4	4	-	-	-	1	-	-	19
25.1		-	-	-	-	3	-	-	-	-	-	-	3
25.2		5	1	4	4	1	-	-	-	1	-	-	16
DI	FABBRICAZIONE DI PRODOTTI DELLA LAVORAZIONE DI MINERALI NON METALLIFERI	53	31	41	25	25	21	17	8	-	1	-	222
26		53	31	41	25	25	21	17	8	-	1	-	222
26.1		6	3	1	4	1	-	-	-	-	-	-	15
26.2		17	7	14	7	10	12	16	7	-	1	-	91
26.3		-	-	1	1	2	-	-	1	-	-	-	5
26.4		1	-	-	-	-	-	-	-	-	-	-	1
26.5		-	-	-	-	-	-	-	-	-	-	-	-
26.6		1	2	9	4	6	6	1	-	-	-	-	29
26.7		27	18	14	9	4	3	-	-	-	-	-	75
26.8		1	1	2	-	2	-	-	-	-	-	-	6
DJ	PRODUZIONE DI METALLO E FABBRICAZIONE DI PRODOTTI IN METALLO	125	53	56	12	15	8	1	-	-	-	-	270
27		-	-	1	-	3	-	-	-	-	-	-	4
27.1		-	-	-	-	-	-	-	-	-	-	-	-
27.2		-	-	-	-	-	-	-	-	-	-	-	-
27.3		-	-	-	-	1	-	-	-	-	-	-	1
27.4		-	-	-	-	1	-	-	-	-	-	-	1
27.5		-	-	1	-	1	-	-	-	-	-	-	2
28		125	53	55	12	12	8	1	-	-	-	-	266
28.1		23	21	25	6	9	6	-	-	-	-	-	90
28.2		-	-	-	-	-	-	-	-	-	-	-	-
28.3		-	-	-	-	-	-	-	-	-	-	-	-
28.4		-	-	-	-	1	-	-	-	-	-	-	1
28.5		4	1	7	-	-	-	1	-	-	-	-	13
28.6		3	-	-	-	-	1	-	-	-	-	-	4
28.7		95	31	23	6	2	1	-	-	-	-	-	158
DK	FABBRICAZIONE DI MACCHINE ED APPARECCHI MECCANICI, COMPRESI L'INSTALLAZIONE, IL MONTAGGIO, LA RIPARAZIONE E LA MANUTENZIONE	23	23	11	10	2	2	-	-	-	-	-	71
29		23	23	11	10	2	2	-	-	-	-	-	71
29.1		-	-	2	2	-	-	-	-	-	-	-	4
29.2		8	4	3	3	-	-	-	-	-	-	-	18
29.3		11	17	5	3	2	1	-	-	-	-	-	39
29.4		-	1	-	-	-	-	-	-	-	-	-	1
29.5		4	1	1	2	-	1	-	-	-	-	-	9
29.6		-	-	-	-	-	-	-	-	-	-	-	-
29.7		-	-	-	-	-	-	-	-	-	-	-	-

Tavola 3.3 segue - Imprese per classe di addetti, sezione, sottosezione, divisione, gruppo di attività economica e tipo di comune

ATTIVITÀ ECONOMICHE TIPO DI COMUNE		CLASSI DI ADDETTI										Totale		
		1	2	3 - 5	6 - 9	10 - 19	20 - 49	50 - 99	100 - 199	200 - 499	500 - 999		1.000 e più	
DL	FABBRICAZIONE DI MACCHINE ELETTRICHE E DI APPARECCHIATURE ELETTRICHE ED OTTICHE	82	32	18	10	15	4	-	-	-	-	-	-	161
30		-	-	-	-	1	-	-	-	-	-	-	-	1
30.0		-	-	-	-	1	-	-	-	-	-	-	-	1
31		9	10	5	1	5	2	-	-	-	-	-	-	32
31.1		1	-	1	1	3	1	-	-	-	-	-	-	7
31.2		1	-	1	-	1	1	-	-	-	-	-	-	4
31.3		-	-	-	-	-	-	-	-	-	-	-	-	-
31.4		-	-	-	-	-	-	-	-	-	-	-	-	-
31.5		2	4	1	-	1	-	-	-	-	-	-	-	8
31.6		5	6	2	-	-	-	-	-	-	-	-	-	13
32		27	8	4	6	8	2	-	-	-	-	-	-	55
32.1		2	1	2	6	3	-	-	-	-	-	-	-	14
32.2		25	7	2	-	2	2	-	-	-	-	-	-	38
32.3		-	-	-	-	3	-	-	-	-	-	-	-	3
33		46	14	9	3	1	-	-	-	-	-	-	-	73
33.1		45	13	7	1	-	-	-	-	-	-	-	-	66
33.2		1	-	-	1	1	-	-	-	-	-	-	-	3
33.3		-	-	-	-	-	-	-	-	-	-	-	-	-
33.4		-	1	2	1	-	-	-	-	-	-	-	-	4
33.5		-	-	-	-	-	-	-	-	-	-	-	-	-
DM	FABBRICAZIONE DI MEZZI DI TRASPORTO	3	2	1	1	-	-	-	-	-	-	-	-	7
34		-	1	1	-	-	-	-	-	-	-	-	-	2
34.1		-	-	-	-	-	-	-	-	-	-	-	-	-
34.2		-	-	-	-	-	-	-	-	-	-	-	-	-
34.3		-	1	1	-	-	-	-	-	-	-	-	-	2
35		3	1	-	1	-	-	-	-	-	-	-	-	5
35.1		1	1	-	1	-	-	-	-	-	-	-	-	3
35.2		-	-	-	-	-	-	-	-	-	-	-	-	-
35.3		-	-	-	-	-	-	-	-	-	-	-	-	-
35.4		1	-	-	-	-	-	-	-	-	-	-	-	1
35.5		1	-	-	-	-	-	-	-	-	-	-	-	1
DN	ALTRE INDUSTRIE MANIFATTURIERE	60	25	21	13	4	6	-	-	-	-	-	-	129
36		57	25	20	12	4	6	-	-	-	-	-	-	124
36.1		29	15	17	10	4	6	-	-	-	-	-	-	81
36.2		20	5	2	2	-	-	-	-	-	-	-	-	29
36.3		-	-	-	-	-	-	-	-	-	-	-	-	-
36.4		2	-	-	-	-	-	-	-	-	-	-	-	2
36.5		1	-	-	-	-	-	-	-	-	-	-	-	1
36.6		5	5	1	-	-	-	-	-	-	-	-	-	11
37		3	-	1	1	-	-	-	-	-	-	-	-	5
37.1		3	-	-	-	-	-	-	-	-	-	-	-	3
37.2		-	-	1	1	-	-	-	-	-	-	-	-	2
E	PRODUZIONE E DISTRIBUZIONE DI ENERGIA ELETTRICA, GAS E ACQUA	1	-	2	-	-	1	-	-	-	-	-	-	4
40		-	-	2	-	-	-	-	-	-	-	-	-	2
40.1		-	-	-	-	-	-	-	-	-	-	-	-	-
40.2		-	-	2	-	-	-	-	-	-	-	-	-	2
40.3		-	-	-	-	-	-	-	-	-	-	-	-	-
41		1	-	-	-	-	1	-	-	-	-	-	-	2
41.0		1	-	-	-	-	1	-	-	-	-	-	-	2
F	COSTRUZIONI	1.300	337	431	144	77	26	3	1	-	-	-	-	2.319
45		1.300	337	431	144	77	26	3	1	-	-	-	-	2.319
45.1		59	13	15	3	2	-	-	-	-	-	-	-	92
45.2		519	174	284	113	59	22	1	1	-	-	-	-	1.173
45.3		258	67	63	21	13	4	2	-	-	-	-	-	428
45.4		462	83	69	7	3	-	-	-	-	-	-	-	624
45.5		2	-	-	-	-	-	-	-	-	-	-	-	2
G	COMMERCIO ALL'INGROSSO E AL DETTAGLIO; RIPARAZIONE DI AUTOVEICOLI, MOTOCICLI E DI BENI PERSONALI E PER LA CASA	3.405	1.876	1.090	227	97	24	5	1	-	-	-	-	6.725
50		524	270	188	42	19	6	-	-	-	-	-	-	1.049
50.1		24	12	23	6	12	3	-	-	-	-	-	-	80
50.2		364	166	110	19	3	-	-	-	-	-	-	-	662
50.3		13	8	14	9	2	1	-	-	-	-	-	-	47
50.4		32	9	6	5	-	-	-	-	-	-	-	-	52
50.5		91	75	35	3	2	2	-	-	-	-	-	-	208
51		440	155	170	65	44	13	3	-	-	-	-	-	890
51.1		247	36	11	4	2	-	-	-	-	-	-	-	300
51.2		35	15	21	5	3	3	-	-	-	-	-	-	82
51.3		58	47	50	22	15	6	2	-	-	-	-	-	200
51.4		41	21	33	11	13	1	-	-	-	-	-	-	120
51.5		47	26	35	14	7	3	1	-	-	-	-	-	133
51.6		11	10	18	6	1	-	-	-	-	-	-	-	46
51.7		1	-	2	3	3	-	-	-	-	-	-	-	9

Tavola 3.3 segue - Imprese per classe di addetti, sezione, sottosezione, divisione, gruppo di attività economica e tipo di comune

ATTIVITÀ ECONOMICHE TIPO DI COMUNE	CLASSI DI ADDETTI										Totale	
	1	2	3 - 5	6 - 9	10 - 19	20 - 49	50 - 99	100 - 199	200 - 499	500 - 999		1.000 e più
52	2.441	1.451	732	120	34	5	2	1	-	-	-	4.786
52.1	184	174	83	17	14	3	1	1	-	-	-	477
52.2	430	365	148	17	5	-	-	-	-	-	-	965
52.3	65	50	51	15	3	-	-	-	-	-	-	184
52.4	1.132	660	392	67	11	2	-	-	-	-	-	2.264
52.5	20	6	5	1	-	-	-	-	-	-	-	32
52.6	450	182	46	1	-	-	1	-	-	-	-	680
52.7	160	14	7	2	1	-	-	-	-	-	-	184
H ALBERGHI E RISTORANTI	255	350	366	61	14	5	1	-	-	-	-	1.052
55	255	350	366	61	14	5	1	-	-	-	-	1.052
55.1	7	8	18	13	7	3	-	-	-	-	-	56
55.2	12	8	12	6	-	-	-	-	-	-	-	38
55.3	85	137	177	29	3	1	1	-	-	-	-	433
55.4	150	196	155	13	4	-	-	-	-	-	-	518
55.5	1	1	4	-	-	1	-	-	-	-	-	7
I TRASPORTI, MAGAZZINAGGIO E COMUNICAZIONI	396	82	47	16	8	3	-	-	-	-	-	552
60	361	69	37	15	6	3	-	-	-	-	-	491
60.1	-	1	-	-	-	-	-	-	-	-	-	1
60.2	361	68	37	15	6	3	-	-	-	-	-	490
60.3	-	-	-	-	-	-	-	-	-	-	-	-
61	-	1	-	-	-	-	-	-	-	-	-	1
61.1	-	-	-	-	-	-	-	-	-	-	-	-
61.2	-	1	-	-	-	-	-	-	-	-	-	1
62	1	-	-	-	-	-	-	-	-	-	-	1
62.1	-	-	-	-	-	-	-	-	-	-	-	-
62.2	1	-	-	-	-	-	-	-	-	-	-	1
62.3	-	-	-	-	-	-	-	-	-	-	-	-
63	33	12	10	1	2	-	-	-	-	-	-	58
63.1	6	2	2	-	-	-	-	-	-	-	-	10
63.2	21	2	2	-	1	-	-	-	-	-	-	26
63.3	6	6	5	1	1	-	-	-	-	-	-	19
63.4	-	2	1	-	-	-	-	-	-	-	-	3
64	1	-	-	-	-	-	-	-	-	-	-	1
64.1	1	-	-	-	-	-	-	-	-	-	-	1
64.2	-	-	-	-	-	-	-	-	-	-	-	-
J INTERMEDIAZIONE MONETARIA E FINANZIARIA	104	55	49	15	2	3	-	-	2	-	-	230
65	5	6	5	7	1	3	-	-	2	-	-	29
65.1	-	-	-	4	1	3	-	-	2	-	-	10
65.2	5	6	5	3	-	-	-	-	-	-	-	19
66	-	-	-	-	-	-	-	-	-	-	-	-
66.0	-	-	-	-	-	-	-	-	-	-	-	-
67	99	49	44	8	1	-	-	-	-	-	-	201
67.1	17	2	8	-	-	-	-	-	-	-	-	27
67.2	82	47	36	8	1	-	-	-	-	-	-	174
K ATTIVITÀ IMMOBILIARI, NOLEGGIO, INFORMATICA, RICERCA, ALTRE ATTIVITÀ PROFESSIONALI ED IMPRENDITORIALI	999	234	180	51	20	6	6	2	1	-	-	1.499
70	60	23	19	4	-	-	-	-	-	-	-	106
70.1	6	2	4	1	-	-	-	-	-	-	-	13
70.2	9	4	2	-	-	-	-	-	-	-	-	15
70.3	45	17	13	3	-	-	-	-	-	-	-	78
71	24	15	5	-	-	1	-	-	-	-	-	45
71.1	1	-	-	-	-	1	-	-	-	-	-	2
71.2	1	1	-	-	-	-	-	-	-	-	-	2
71.3	7	4	2	-	-	-	-	-	-	-	-	13
71.4	15	10	3	-	-	-	-	-	-	-	-	28
72	41	29	38	11	6	-	-	-	-	-	-	125
72.1	2	-	-	2	-	-	-	-	-	-	-	4
72.2	11	6	9	-	1	-	-	-	-	-	-	27
72.3	22	22	26	8	4	-	-	-	-	-	-	82
72.4	-	1	-	1	-	-	-	-	-	-	-	2
72.5	5	-	3	-	1	-	-	-	-	-	-	9
72.6	1	-	-	-	-	-	-	-	-	-	-	1
73	6	-	1	-	-	-	-	-	-	-	-	7
73.1	6	-	1	-	-	-	-	-	-	-	-	7
73.2	-	-	-	-	-	-	-	-	-	-	-	-
74	868	167	117	36	14	5	6	2	1	-	-	1.216
74.1	277	82	75	20	4	1	-	-	-	-	-	459
74.2	432	38	15	5	2	-	-	-	-	-	-	492
74.3	-	-	1	-	-	-	-	-	-	-	-	1
74.4	19	8	6	2	2	-	-	-	-	-	-	37
74.5	-	-	-	-	-	-	-	-	-	-	-	-
74.6	2	-	1	1	-	1	1	1	-	-	-	7
74.7	34	6	4	2	4	1	4	1	1	-	-	57
74.8	104	33	15	6	2	2	1	-	-	-	-	163
M ISTRUZIONE	13	10	14	4	1	1	1	1	-	-	-	44
80	13	10	14	4	1	1	1	1	-	-	-	44
80.1	-	-	-	1	-	-	-	-	-	-	-	1
80.2	2	-	3	1	-	1	1	-	-	-	-	8
80.3	-	-	-	-	-	-	-	-	-	-	-	-
80.4	11	10	11	2	1	-	-	-	-	-	-	35

Tavola 3.3 segue - Imprese per classe di addetti, sezione, sottosezione, divisione, gruppo di attività economica e tipo di comune

ATTIVITÀ ECONOMICHE TIPO DI COMUNE		CLASSI DI ADDETTI											Totale	
		1	2	3 - 5	6 - 9	10 - 19	20 - 49	50 - 99	100 - 199	200 - 499	500 - 999	1.000 e più		
N	SANITÀ E ALTRI SERVIZI SOCIALI	323	97	64	15	5	3	-	-	-	-	-	-	507
85		323	97	64	15	5	3	-	-	-	-	-	-	507
85.1		304	92	59	13	2	-	-	-	-	-	-	-	470
85.2		15	3	1	-	-	-	-	-	-	-	-	-	19
85.3		4	2	4	2	3	3	-	-	-	-	-	-	18
O	ALTRI SERVIZI PUBBLICI, SOCIALI E PERSONALI	578	234	111	21	11	2	1	-	-	-	-	-	958
90		4	4	4	2	-	1	-	-	-	-	-	-	15
90.0		4	4	4	2	-	1	-	-	-	-	-	-	15
92		90	37	31	10	5	1	1	-	-	-	-	-	175
92.1		2	4	4	1	-	-	-	-	-	-	-	-	11
92.2		3	3	4	3	1	-	-	-	-	-	-	-	14
92.3		51	13	13	2	1	1	-	-	-	-	-	-	81
92.4		3	-	-	-	-	-	-	-	-	-	-	-	3
92.5		3	2	-	1	1	-	-	-	-	-	-	-	7
92.6		14	8	2	2	2	-	1	-	-	-	-	-	29
92.7		14	7	8	1	-	-	-	-	-	-	-	-	30
93		484	193	76	9	6	-	-	-	-	-	-	-	768
93.0		484	193	76	9	6	-	-	-	-	-	-	-	768
TOTALE		8.260	3.713	2.813	768	370	137	39	14	4	1	-	-	16.119
di cui imprese:														
- artigiane		3.155	1.128	925	284	116	16	-	-	-	-	-	-	5.624
- dell'industria in senso stretto (a)		757	418	433	203	129	62	22	9	1	1	-	-	2.035
- dei servizi		6.073	2.938	1.921	410	158	47	14	3	3	-	-	-	11.567
TIPO DI COMUNE														
- Comune capoluogo		1.505	799	752	218	116	48	10	3	3	-	-	-	3.454
- Altri comuni		6.755	2.914	2.061	550	254	89	29	11	1	1	-	-	12.665
TOTALE		8.260	3.713	2.813	768	370	137	39	14	4	1	-	-	16.119

(a) Comprende le sezioni di attività: C - Estrazione di minerali; D - Attività manifatturiere; E - Produzione e distribuzione di energia elettrica, gas e acqua

Tavola 3.4 - Addetti alle imprese per classe di addetti e sezione, sottosezione, divisione e gruppo di attività economica

ATTIVITÀ ECONOMICHE	CLASSI DI ADDETTI											Totale
	1	2	3 - 5	6 - 9	10 - 19	20 - 49	50 - 99	100 - 199	200 - 499	500 - 999	1.000 e più	
A	AGRICOLTURA, CACCIA E SILVICOLTURA											524
01	73	38	98	69	79	51	-	116	-	-	-	524
01.1	71	34	98	62	69	51	-	116	-	-	-	501
01.2	1	2	-	7	27	-	-	-	-	-	-	37
01.4	1	6	9	6	-	-	-	-	-	-	-	22
01.5	69	26	89	49	42	51	-	116	-	-	-	442
02	-	-	-	-	-	-	-	-	-	-	-	-
02.0	2	4	-	7	10	-	-	-	-	-	-	23
02.0	2	4	-	7	10	-	-	-	-	-	-	23
B	PESCA, PISCICOLTURA E SERVIZI CONNESSI											78
05	57	2	10	9	-	-	-	-	-	-	-	78
05.0	57	2	10	9	-	-	-	-	-	-	-	78
C	ESTRAZIONE DI MINERALI											316
CA	ESTRAZIONE DI MINERALI ENERGETICI											-
10	-	-	-	-	-	-	-	-	-	-	-	-
10.1	-	-	-	-	-	-	-	-	-	-	-	-
10.2	-	-	-	-	-	-	-	-	-	-	-	-
10.3	-	-	-	-	-	-	-	-	-	-	-	-
11	-	-	-	-	-	-	-	-	-	-	-	-
11.1	-	-	-	-	-	-	-	-	-	-	-	-
11.2	-	-	-	-	-	-	-	-	-	-	-	-
12	-	-	-	-	-	-	-	-	-	-	-	-
12.0	-	-	-	-	-	-	-	-	-	-	-	-
CB	ESTRAZIONE DI MINERALI NON ENERGETICI											316
13	9	14	74	76	77	-	66	-	-	-	-	316
13.1	-	-	-	-	-	-	-	-	-	-	-	-
13.2	-	-	-	-	-	-	-	-	-	-	-	-
14	9	14	74	76	77	-	66	-	-	-	-	316
14.1	2	6	39	36	54	-	66	-	-	-	-	203
14.2	4	2	4	6	-	-	-	-	-	-	-	16
14.3	-	-	-	-	-	-	-	-	-	-	-	-
14.4	-	-	-	-	-	-	-	-	-	-	-	-
14.5	3	6	31	34	23	-	-	-	-	-	-	97
D	ATTIVITÀ MANIFATTURIERE											11.169
DA	INDUSTRIE ALIMENTARI, DELLE BEVANDE E DEL TABACCO											1.833
15	72	230	519	351	198	336	127	-	-	-	-	1.814
15.1	9	14	25	36	46	162	-	-	-	-	-	292
15.2	-	-	-	-	10	-	-	-	-	-	-	10
15.3	-	2	17	44	28	53	-	-	-	-	-	144
15.4	7	38	58	27	13	-	-	-	-	-	-	143
15.5	2	8	22	53	28	57	70	-	-	-	-	240
15.6	1	8	4	16	-	44	-	-	-	-	-	73
15.7	-	-	4	-	-	-	-	-	-	-	-	4
15.8	52	156	375	152	13	-	-	-	-	-	-	748
15.9	1	4	14	23	41	20	57	-	-	-	-	160
16	-	-	-	-	19	-	-	-	-	-	-	19
16.0	-	-	-	-	19	-	-	-	-	-	-	19
DB	INDUSTRIE TESSILI E DELL'ABBIGLIAMENTO											1.112
17	85	62	138	283	357	71	-	116	-	-	-	1.112
17.1	36	24	65	177	89	-	-	-	-	-	-	391
17.2	2	-	-	-	-	-	-	-	-	-	-	2
17.3	-	-	-	8	-	-	-	-	-	-	-	8
17.4	-	2	-	-	-	-	-	-	-	-	-	2
17.5	8	4	9	9	-	-	-	-	-	-	-	30
17.6	1	6	-	-	-	-	-	-	-	-	-	7
17.7	8	8	7	6	-	-	-	-	-	-	-	29
18	49	38	73	106	268	71	-	116	-	-	-	721
18.1	17	4	49	154	89	-	-	-	-	-	-	313
18.2	49	38	73	106	268	71	-	116	-	-	-	721
18.3	1	-	4	9	16	-	-	-	-	-	-	30
18.3	47	32	63	79	252	71	-	116	-	-	-	660
DC	INDUSTRIE CONCIARIE, FABBRICAZIONE DI PRODOTTI IN CUOIO, PELLE E SIMILARI											118
19	6	2	17	32	33	28	-	-	-	-	-	118
19.1	-	-	-	6	10	-	-	-	-	-	-	16
19.2	5	2	3	20	11	-	-	-	-	-	-	41
19.3	1	-	14	6	12	28	-	-	-	-	-	61
DD	INDUSTRIA DEL LEGNO E DEI PRODOTTI IN LEGNO											800
20	197	138	170	139	89	67	-	-	-	-	-	800
20.1	26	20	45	16	22	-	-	-	-	-	-	129
20.2	-	-	-	-	-	-	-	-	-	-	-	-
20.3	142	100	99	80	48	29	-	-	-	-	-	498
20.4	2	8	13	28	19	-	-	-	-	-	-	70
20.5	27	10	13	15	-	38	-	-	-	-	-	103

Tavola 3.4 segue - Addetti alle imprese per classe di addetti e sezione, sottosezione, divisione e gruppo di attività economica

ATTIVITÀ ECONOMICHE			CLASSI DI ADDETTI										Totale
			1	2	3 - 5	6 - 9	10 - 19	20 - 49	50 - 99	100 - 199	200 - 499	500 - 999	
DE	FABBRICAZIONE DELLA PASTA-CARTA, DELLA CARTA E DEI PRODOTTI DI CARTA; STAMPA ED EDITORIA	29	50	100	29	87	57	69	-	-	-	-	421
21		-	2	10	-	20	36	-	-	-	-	-	68
21.1		-	-	-	-	-	36	-	-	-	-	-	36
21.2		-	2	10	-	20	-	-	-	-	-	-	32
22		29	48	90	29	67	21	69	-	-	-	-	353
22.1		3	6	22	-	19	-	-	-	-	-	-	50
22.2		25	36	68	29	48	21	69	-	-	-	-	296
22.3		1	6	-	-	-	-	-	-	-	-	-	7
DF	FABBRICAZIONE DI COKE, RAFFINERIE DI PETROLIO, TRATTAMENTO DEI COMBUSTIBILI NUCLEARI	-	-	-	-	-	-	-	-	-	-	-	-
23		-	-	-	-	-	-	-	-	-	-	-	-
23.1		-	-	-	-	-	-	-	-	-	-	-	-
23.2		-	-	-	-	-	-	-	-	-	-	-	-
23.3		-	-	-	-	-	-	-	-	-	-	-	-
DG	FABBRICAZIONE DI PRODOTTI CHIMICI E DI FIBRE SINTETICHE E ARTIFICIALI	7	6	13	20	-	-	-	-	-	-	-	46
24		7	6	13	20	-	-	-	-	-	-	-	46
24.1		2	2	3	-	-	-	-	-	-	-	-	7
24.2		-	-	-	-	-	-	-	-	-	-	-	-
24.3		1	-	4	-	-	-	-	-	-	-	-	5
24.4		-	-	-	-	-	-	-	-	-	-	-	-
24.5		3	2	3	12	-	-	-	-	-	-	-	20
24.6		1	2	3	8	-	-	-	-	-	-	-	14
24.7		-	-	-	-	-	-	-	-	-	-	-	-
DH	FABBRICAZIONE DI ARTICOLI IN GOMMA E MATERIE PLASTICHE	5	2	17	30	55	-	-	-	262	-	-	371
25		5	2	17	30	55	-	-	-	262	-	-	371
25.1		-	-	-	-	36	-	-	-	-	-	-	36
25.2		5	2	17	30	19	-	-	-	262	-	-	335
DI	FABBRICAZIONE DI PRODOTTI DELLA LAVORAZIONE DI MINERALI NON METALLIFERI	53	62	156	184	332	637	1.125	995	-	547	-	4.091
26		53	62	156	184	332	637	1.125	995	-	547	-	4.091
26.1		6	6	3	29	16	-	-	-	-	-	-	60
26.2		17	14	56	50	131	396	1.045	890	-	547	-	3.146
26.3		-	-	4	9	27	-	-	105	-	-	-	145
26.4		1	-	-	-	-	-	-	-	-	-	-	1
26.5		-	-	-	-	-	-	-	-	-	-	-	-
26.6		1	4	31	30	73	152	80	-	-	-	-	371
26.7		27	36	53	66	54	89	-	-	-	-	-	325
26.8		1	2	9	-	31	-	-	-	-	-	-	43
DJ	PRODUZIONE DI METALLO E FABBRICAZIONE DI PRODOTTI IN METALLO	125	106	200	92	201	213	83	-	-	-	-	1.020
27		-	-	4	-	42	-	-	-	-	-	-	46
27.1		-	-	-	-	-	-	-	-	-	-	-	-
27.2		-	-	-	-	-	-	-	-	-	-	-	-
27.3		-	-	-	-	12	-	-	-	-	-	-	12
27.4		-	-	-	-	13	-	-	-	-	-	-	13
27.5		-	-	4	-	17	-	-	-	-	-	-	21
28		125	106	196	92	159	213	83	-	-	-	-	974
28.1		23	42	94	47	119	161	-	-	-	-	-	486
28.2		-	-	-	-	-	-	-	-	-	-	-	-
28.3		-	-	-	-	-	-	-	-	-	-	-	-
28.4		-	-	-	-	11	-	-	-	-	-	-	11
28.5		4	2	24	-	-	-	83	-	-	-	-	113
28.6		3	-	-	-	-	28	-	-	-	-	-	31
28.7		95	62	78	45	29	24	-	-	-	-	-	333
DK	FABBRICAZIONE DI MACCHINE ED APPARECCHI MECCANICI, COMPRESI L'INSTALLAZIONE, IL MONTAGGIO, LA RIPARAZIONE E LA MANUTENZIONE	23	46	45	69	21	47	-	-	-	-	-	251
29		23	46	45	69	21	47	-	-	-	-	-	251
29.1		-	-	9	14	-	-	-	-	-	-	-	23
29.2		8	8	12	23	-	-	-	-	-	-	-	51
29.3		11	34	20	18	21	25	-	-	-	-	-	129
29.4		-	2	-	-	-	-	-	-	-	-	-	2
29.5		4	2	4	14	-	22	-	-	-	-	-	46
29.6		-	-	-	-	-	-	-	-	-	-	-	-
29.7		-	-	-	-	-	-	-	-	-	-	-	-

Tavola 3.4 segue - Addetti alle imprese per classe di addetti e sezione, sottosezione, divisione e gruppo di attività economica

ATTIVITÀ ECONOMICHE	CLASSI DI ADDETTI										Totale	
	1	2	3 - 5	6 - 9	10 - 19	20 - 49	50 - 99	100 - 199	200 - 499	500 - 999		1.000 e più
DL FABBRICAZIONE DI MACCHINE ELETTRICHE E DI APPARECCHIATURE ELETTRICHE ED OTTICHE	82	64	65	73	207	84	-	-	-	-	-	575
30	-	-	-	-	16	-	-	-	-	-	-	16
30.0	-	-	-	-	16	-	-	-	-	-	-	16
31	9	20	21	7	69	43	-	-	-	-	-	169
31.1	1	-	5	7	41	22	-	-	-	-	-	76
31.2	1	-	5	-	17	21	-	-	-	-	-	44
31.3	-	-	-	-	-	-	-	-	-	-	-	-
31.4	-	-	-	-	-	-	-	-	-	-	-	-
31.5	2	8	4	-	11	-	-	-	-	-	-	25
31.6	5	12	7	-	-	-	-	-	-	-	-	24
32	27	16	12	44	106	41	-	-	-	-	-	246
32.1	2	2	6	44	39	-	-	-	-	-	-	93
32.2	25	14	6	-	23	41	-	-	-	-	-	109
32.3	-	-	-	-	44	-	-	-	-	-	-	44
33	46	28	32	22	16	-	-	-	-	-	-	144
33.1	45	26	25	7	-	-	-	-	-	-	-	103
33.2	1	-	-	9	16	-	-	-	-	-	-	26
33.3	-	-	-	-	-	-	-	-	-	-	-	-
33.4	-	2	7	6	-	-	-	-	-	-	-	15
33.5	-	-	-	-	-	-	-	-	-	-	-	-
DM FABBRICAZIONE DI MEZZI DI TRASPORTO	3	4	3	6	-	-	-	-	-	-	-	16
34	-	2	3	-	-	-	-	-	-	-	-	5
34.1	-	-	-	-	-	-	-	-	-	-	-	-
34.2	-	-	-	-	-	-	-	-	-	-	-	-
34.3	-	2	3	-	-	-	-	-	-	-	-	5
35	3	2	-	6	-	-	-	-	-	-	-	11
35.1	1	2	-	6	-	-	-	-	-	-	-	9
35.2	-	-	-	-	-	-	-	-	-	-	-	-
35.3	-	-	-	-	-	-	-	-	-	-	-	-
35.4	1	-	-	-	-	-	-	-	-	-	-	1
35.5	1	-	-	-	-	-	-	-	-	-	-	1
DN ALTRE INDUSTRIE MANIFATTURIERE	60	50	76	100	50	179	-	-	-	-	-	515
36	57	50	71	94	50	179	-	-	-	-	-	501
36.1	29	30	59	81	50	179	-	-	-	-	-	428
36.2	20	10	8	13	-	-	-	-	-	-	-	51
36.3	-	-	-	-	-	-	-	-	-	-	-	-
36.4	2	-	-	-	-	-	-	-	-	-	-	2
36.5	1	-	-	-	-	-	-	-	-	-	-	1
36.6	5	10	4	-	-	-	-	-	-	-	-	19
37	3	-	5	6	-	-	-	-	-	-	-	14
37.1	3	-	-	-	-	-	-	-	-	-	-	3
37.2	-	-	5	6	-	-	-	-	-	-	-	11
E PRODUZIONE E DISTRIBUZIONE DI ENERGIA ELETTRICA, GAS E ACQUA	1	-	9	-	-	23	-	-	-	-	-	33
40	-	-	9	-	-	-	-	-	-	-	-	9
40.1	-	-	-	-	-	-	-	-	-	-	-	-
40.2	-	-	9	-	-	-	-	-	-	-	-	9
40.3	-	-	-	-	-	-	-	-	-	-	-	-
41	1	-	-	-	-	23	-	-	-	-	-	24
41.0	1	-	-	-	-	23	-	-	-	-	-	24
F COSTRUZIONI	1.300	674	1.607	1.046	995	757	227	113	-	-	-	6.719
45	1.300	674	1.607	1.046	995	757	227	113	-	-	-	6.719
45.1	59	26	52	23	30	-	-	-	-	-	-	190
45.2	519	348	1.075	826	756	593	60	113	-	-	-	4.290
45.3	258	134	242	150	176	164	167	-	-	-	-	1.291
45.4	462	166	238	47	33	-	-	-	-	-	-	946
45.5	2	-	-	-	-	-	-	-	-	-	-	2
G COMMERCIO ALL'INGROSSO E AL DETTAGLIO; RIPARAZIONE DI AUTOVEICOLI, MOTOCICLI E DI BENI PERSONALI E PER LA CASA	3.405	3.752	3.921	1.573	1.257	689	313	122	-	-	-	15.032
50	524	540	674	289	263	151	-	-	-	-	-	2.441
50.1	24	24	86	42	167	84	-	-	-	-	-	427
50.2	364	332	383	132	37	-	-	-	-	-	-	1.248
50.3	13	16	55	59	29	23	-	-	-	-	-	195
50.4	32	18	22	36	-	-	-	-	-	-	-	108
50.5	91	150	128	20	30	44	-	-	-	-	-	463
51	440	310	648	462	578	374	175	-	-	-	-	2.987
51.1	247	72	41	26	24	-	-	-	-	-	-	410
51.2	35	30	78	35	35	96	-	-	-	-	-	309
51.3	58	94	196	158	195	160	106	-	-	-	-	967
51.4	41	42	122	80	171	40	-	-	-	-	-	496
51.5	47	52	131	103	95	78	69	-	-	-	-	575
51.6	11	20	73	40	10	-	-	-	-	-	-	154
51.7	1	-	7	20	48	-	-	-	-	-	-	76

Tavola 3.4 segue - Addetti alle imprese per classe di addetti e sezione, sottosezione, divisione e gruppo di attività economica

ATTIVITÀ ECONOMICHE	CLASSI DI ADDETTI											Totale
	1	2	3 - 5	6 - 9	10 - 19	20 - 49	50 - 99	100 - 199	200 - 499	500 - 999	1.000 e più	
52	2.441	2.902	2.599	822	416	164	138	122	-	-	-	9.604
52.1	184	348	291	121	176	79	79	122	-	-	-	1.400
52.2	430	730	516	120	59	-	-	-	-	-	-	1.855
52.3	65	100	190	102	33	-	-	-	-	-	-	490
52.4	1.132	1.320	1.405	452	138	85	-	-	-	-	-	4.532
52.5	20	12	19	7	-	-	-	-	-	-	-	58
52.6	450	364	155	8	-	-	59	-	-	-	-	1.036
52.7	160	28	23	12	10	-	-	-	-	-	-	233
H ALBERGHI E RISTORANTI	255	700	1.342	422	174	165	52	-	-	-	-	3.110
55	255	700	1.342	422	174	165	52	-	-	-	-	3.110
55.1	7	16	71	91	89	108	-	-	-	-	-	382
55.2	12	16	45	39	-	-	-	-	-	-	-	112
55.3	85	274	654	201	35	25	52	-	-	-	-	1.326
55.4	150	392	553	91	50	-	-	-	-	-	-	1.236
55.5	1	2	19	-	-	32	-	-	-	-	-	54
I TRASPORTI, MAGAZZINAGGIO E COMUNICAZIONI	396	164	165	113	108	79	-	-	-	-	-	1.025
60	361	138	127	107	76	79	-	-	-	-	-	888
60.1	-	2	-	-	-	-	-	-	-	-	-	2
60.2	361	136	127	107	76	79	-	-	-	-	-	886
60.3	-	-	-	-	-	-	-	-	-	-	-	-
61	-	2	-	-	-	-	-	-	-	-	-	2
61.1	-	-	-	-	-	-	-	-	-	-	-	-
61.2	-	2	-	-	-	-	-	-	-	-	-	2
62	1	-	-	-	-	-	-	-	-	-	-	1
62.1	-	-	-	-	-	-	-	-	-	-	-	-
62.2	1	-	-	-	-	-	-	-	-	-	-	1
62.3	-	-	-	-	-	-	-	-	-	-	-	-
63	33	24	38	6	32	-	-	-	-	-	-	133
63.1	6	4	9	-	-	-	-	-	-	-	-	19
63.2	21	4	8	-	14	-	-	-	-	-	-	47
63.3	6	12	18	6	18	-	-	-	-	-	-	60
63.4	-	4	3	-	-	-	-	-	-	-	-	7
64	1	-	-	-	-	-	-	-	-	-	-	1
64.1	1	-	-	-	-	-	-	-	-	-	-	1
64.2	-	-	-	-	-	-	-	-	-	-	-	-
J INTERMEDIAZIONE MONETARIA E FINANZIARIA	104	110	178	100	27	77	-	-	905	-	-	1.501
65	5	12	21	48	12	77	-	-	905	-	-	1.080
65.1	-	-	-	28	12	77	-	-	905	-	-	1.022
65.2	5	12	21	20	-	-	-	-	-	-	-	58
66	-	-	-	-	-	-	-	-	-	-	-	-
66.0	-	-	-	-	-	-	-	-	-	-	-	-
67	99	98	157	52	15	-	-	-	-	-	-	421
67.1	17	4	30	-	-	-	-	-	-	-	-	51
67.2	82	94	127	52	15	-	-	-	-	-	-	370
K ATTIVITÀ IMMOBILIARI, NOLEGGIO, INFORMATICA, RICERCA, ALTRE ATTIVITÀ PROFESSIONALI ED IMPRENDITORIALI	999	468	662	354	257	165	390	274	249	-	-	3.818
70	60	46	66	24	-	-	-	-	-	-	-	196
70.1	6	4	14	6	-	-	-	-	-	-	-	30
70.2	9	8	6	-	-	-	-	-	-	-	-	23
70.3	45	34	46	18	-	-	-	-	-	-	-	143
71	24	30	17	-	-	35	-	-	-	-	-	106
71.1	1	-	-	-	-	35	-	-	-	-	-	36
71.2	1	2	-	-	-	-	-	-	-	-	-	3
71.3	7	8	7	-	-	-	-	-	-	-	-	22
71.4	15	20	10	-	-	-	-	-	-	-	-	45
72	41	58	143	75	68	-	-	-	-	-	-	385
72.1	2	-	-	16	-	-	-	-	-	-	-	18
72.2	11	12	34	-	10	-	-	-	-	-	-	67
72.3	22	44	96	53	48	-	-	-	-	-	-	263
72.4	-	2	-	6	-	-	-	-	-	-	-	8
72.5	5	-	13	-	10	-	-	-	-	-	-	28
72.6	1	-	-	-	-	-	-	-	-	-	-	1
73	6	-	3	-	-	-	-	-	-	-	-	9
73.1	6	-	3	-	-	-	-	-	-	-	-	9
73.2	-	-	-	-	-	-	-	-	-	-	-	-
74	868	334	433	255	189	130	390	274	249	-	-	3.122
74.1	277	164	284	131	50	27	-	-	-	-	-	933
74.2	432	76	51	38	30	-	-	-	-	-	-	627
74.3	-	-	3	-	-	-	-	-	-	-	-	3
74.4	19	16	20	16	26	-	-	-	-	-	-	97
74.5	-	-	-	-	-	-	-	-	-	-	-	-
74.6	2	-	3	8	-	23	81	157	-	-	-	274
74.7	34	12	16	16	55	25	239	117	249	-	-	763
74.8	104	66	56	46	28	55	70	-	-	-	-	425
M ISTRUZIONE	13	20	56	29	13	36	52	-	-	-	-	219
80	13	20	56	29	13	36	52	-	-	-	-	219
80.1	-	-	-	8	-	-	-	-	-	-	-	8
80.2	2	-	13	7	-	36	52	-	-	-	-	110
80.3	-	-	-	-	-	-	-	-	-	-	-	-
80.4	11	20	43	14	13	-	-	-	-	-	-	101

Tavola 3.4 segue - Addetti alle imprese per classe di addetti e sezione, sottosezione, divisione e gruppo di attività economica

ATTIVITÀ ECONOMICHE	CLASSI DI ADDETTI										Totale	
	1	2	3 - 5	6 - 9	10 - 19	20 - 49	50 - 99	100 - 199	200 - 499	500 - 999		1.000 e più
N												
SANITÀ E ALTRI SERVIZI SOCIALI	323	194	224	104	58	77	-	-	-	-	-	980
85	323	194	224	104	58	77	-	-	-	-	-	980
85.1	304	184	208	89	23	-	-	-	-	-	-	808
85.2	15	6	3	-	-	-	-	-	-	-	-	24
85.3	4	4	13	15	35	77	-	-	-	-	-	148
O												
ALTRI SERVIZI PUBBLICI, SOCIALI E PERSONALI	578	468	390	155	164	56	50	-	-	-	-	1.861
90	4	8	14	15	-	27	-	-	-	-	-	68
90.0	4	8	14	15	-	27	-	-	-	-	-	68
92	90	74	119	69	82	29	50	-	-	-	-	513
92.1	2	8	14	6	-	-	-	-	-	-	-	30
92.2	3	6	14	21	15	-	-	-	-	-	-	59
92.3	51	26	49	12	16	29	-	-	-	-	-	183
92.4	3	-	-	-	-	-	-	-	-	-	-	3
92.5	3	4	-	9	19	-	-	-	-	-	-	35
92.6	14	16	7	15	32	-	50	-	-	-	-	134
92.7	14	14	35	6	-	-	-	-	-	-	-	69
93	484	386	257	71	82	-	-	-	-	-	-	1.280
93.0	484	386	257	71	82	-	-	-	-	-	-	1.280
TOTALE	8.260	7.426	10.255	5.458	4.839	3.894	2.554	1.736	1.416	547	-	46.385
di cui addetti alle imprese:												
- artigiane	3.155	2.256	3.334	2.045	1.492	406	-	-	-	-	-	12.688
- dell'industria in senso stretto (a)	757	836	1.602	1.484	1.707	1.742	1.470	1.111	262	547	-	11.518
- dei servizi	6.073	5.876	6.938	2.850	2.058	1.344	857	396	1.154	-	-	27.546

(a) Comprende le sezioni di attività: C - Estrazione di minerali; D - Attività manifatturiere; E - Produzione e distribuzione di energia elettrica, gas e acqua

Tavola 3.5 - Imprese e unità locali dipendenti secondo la diffusione territoriale dell'impresa per sezione, sottosezione, divisione e gruppo di attività economica, classe di addetti e tipo di comune

ATTIVITÀ ECONOMICHE CLASSI DI ADDETTI TIPO DI COMUNE		IMPRESE A DIFFUSIONE													
		COMUNALE				PROVINCIALE		REGIONALE		NAZIONALE		TOTALE			
		DI CUI PLURILOCALI-				Imprese	Unità locali	Imprese	Unità locali	Imprese	Unità locali	Imprese	Unità locali	Imprese	Unità locali
		Imprese	Unità locali	Imprese	Unità locali										
A	AGRICOLTURA, CACCIA E SILVICOLTURA	135	149	7	21	1	29	-	-	-	-	136	178		
01		129	143	7	21	1	29	-	-	-	-	130	172		
01.1		5	6	1	2	-	-	-	-	-	-	5	6		
01.2		7	7	-	-	-	-	-	-	-	-	7	7		
01.4		117	130	6	19	1	29	-	-	-	-	118	159		
01.5		-	-	-	-	-	-	-	-	-	-	-	-		
02		6	6	-	-	-	-	-	-	-	-	6	6		
02.0		6	6	-	-	-	-	-	-	-	-	6	6		
B	PESCA, PISCICOLTURA E SERVIZI CONNESSI	62	63	1	2	-	-	-	-	-	-	62	63		
05		62	63	1	2	-	-	-	-	-	-	62	63		
05.0		62	63	1	2	-	-	-	-	-	-	62	63		
C	ESTRAZIONE DI MINERALI	45	53	7	15	6	17	1	2	1	2	53	74		
CA	ESTRAZIONE DI MINERALI ENERGETICI	-	-	-	-	-	-	-	-	-	-	-	-		
10		-	-	-	-	-	-	-	-	-	-	-	-		
10.1		-	-	-	-	-	-	-	-	-	-	-	-		
10.2		-	-	-	-	-	-	-	-	-	-	-	-		
10.3		-	-	-	-	-	-	-	-	-	-	-	-		
11		-	-	-	-	-	-	-	-	-	-	-	-		
11.1		-	-	-	-	-	-	-	-	-	-	-	-		
11.2		-	-	-	-	-	-	-	-	-	-	-	-		
12		-	-	-	-	-	-	-	-	-	-	-	-		
12.0		-	-	-	-	-	-	-	-	-	-	-	-		
CB	ESTRAZIONE DI MINERALI NON ENERGETICI	45	53	7	15	6	17	1	2	1	2	53	74		
13		-	-	-	-	-	-	-	-	-	-	-	-		
13.1		-	-	-	-	-	-	-	-	-	-	-	-		
13.2		-	-	-	-	-	-	-	-	-	-	-	-		
14		45	53	7	15	6	17	1	2	1	2	53	74		
14.1		19	22	3	6	4	10	1	2	1	2	25	36		
14.2		7	8	1	2	-	-	-	-	-	-	7	8		
14.3		-	-	-	-	-	-	-	-	-	-	-	-		
14.4		-	-	-	-	-	-	-	-	-	-	-	-		
14.5		19	23	3	7	2	7	-	-	-	-	21	30		
D	ATTIVITÀ MANIFATTURIERE	1.939	2.029	80	170	20	45	10	22	9	21	1.978	2.117		
DA	INDUSTRIE ALIMENTARI, DELLE BEVANDE E DEL TABACCO	393	430	34	71	7	14	4	8	2	4	406	456		
15		392	429	34	71	7	14	4	8	2	4	405	455		
15.1		34	35	1	2	2	4	-	-	1	2	37	41		
15.2		1	2	1	2	-	-	-	-	-	-	1	2		
15.3		14	14	-	-	2	4	-	-	-	-	16	18		
15.4		45	50	5	10	-	-	1	2	-	-	46	52		
15.5		24	27	2	5	-	-	-	-	-	-	24	27		
15.6		9	10	1	2	-	-	1	2	-	-	10	12		
15.7		1	1	-	-	-	-	-	-	-	-	1	1		
15.8		252	277	23	48	1	2	2	4	-	-	255	283		
15.9		12	13	1	2	2	4	-	-	1	2	15	19		
16		1	1	-	-	-	-	-	-	-	-	1	1		
16.0		1	1	-	-	-	-	-	-	-	-	1	1		
DB	INDUSTRIE TESSILI E DELL'ABBIGLIAMENTO	216	232	14	30	1	2	1	2	-	-	218	236		
17		93	99	6	12	-	-	-	-	-	-	93	99		
17.1		2	2	-	-	-	-	-	-	-	-	2	2		
17.2		1	2	1	2	-	-	-	-	-	-	1	2		
17.3		1	1	-	-	-	-	-	-	-	-	1	1		
17.4		13	14	1	2	-	-	-	-	-	-	13	14		
17.5		4	5	1	2	-	-	-	-	-	-	4	5		
17.6		15	15	-	-	-	-	-	-	-	-	15	15		
17.7		57	60	3	6	-	-	-	-	-	-	57	60		
18		123	133	8	18	1	2	1	2	-	-	125	137		
18.1		4	4	-	-	-	-	-	-	-	-	4	4		
18.2		111	120	7	16	1	2	1	2	-	-	113	124		
18.3		8	9	1	2	-	-	-	-	-	-	8	9		
DC	INDUSTRIE CONCIARIE, FABBRICAZIONE DI PRODOTTI IN CUOIO, PELLE E SIMILARI	19	21	2	4	1	3	1	2	-	-	21	26		
19		19	21	2	4	1	3	1	2	-	-	21	26		
19.1		2	3	1	2	-	-	-	-	-	-	2	3		
19.2		10	11	1	2	-	-	1	2	-	-	11	13		
19.3		7	7	-	-	1	3	-	-	-	-	8	10		
DD	INDUSTRIA DEL LEGNO E DEI PRODOTTI IN LEGNO	340	348	6	14	1	2	1	3	1	2	343	355		
20		340	348	6	14	1	2	1	3	1	2	343	355		
20.1		51	52	1	2	1	2	-	-	1	2	53	56		
20.2		-	-	-	-	-	-	-	-	-	-	-	-		
20.3		236	243	5	12	-	-	1	3	-	-	237	246		
20.4		14	14	-	-	-	-	-	-	-	-	14	14		
20.5		39	39	-	-	-	-	-	-	-	-	39	39		

Tavola 3.5 segue - Imprese e unità locali dipendenti secondo la diffusione territoriale dell'impresa per sezione, sotto-sezione, divisione e gruppo di attività economica, classe di addetti e tipo di comune

ATTIVITÀ ECONOMICHE CLASSI DI ADDETTI TIPO DI COMUNE			IMPRESE A DIFFUSIONE													
			COMUNALE				PROVINCIALE		REGIONALE		NAZIONALE		TOTALE			
			DI CUI PLURILocalizzate				Imprese	Unità locali	Imprese	Unità locali	Imprese	Unità locali	Imprese	Unità locali	Imprese	Unità locali
			Imprese	Unità locali	Imprese	Unità locali										
DE	FABBRICAZIONE DELLA PASTA-CARTA, DELLA CARTA E DEI PRODOTTI DI CARTA; STAMPA ED EDITORIA		92	96	4	8	-	-	-	-	2	5	94	101		
21		6	7	1	2	-	-	-	-	-	-	-	6	7		
21.1		1	1	-	-	-	-	-	-	-	-	-	1	1		
21.2		5	6	1	2	-	-	-	-	-	-	-	5	6		
22		86	89	3	6	-	-	-	-	2	5	88	94			
22.1		11	13	2	4	-	-	-	-	2	5	13	18			
22.2		71	72	1	2	-	-	-	-	-	-	71	72			
22.3		4	4	-	-	-	-	-	-	-	-	4	4			
DF	FABBRICAZIONE DI COKE, RAFFINERIE DI PETROLIO, TRATTAMENTO DEI COMBUSTIBILI NUCLEARI		-	-	-	-	-	-	-	-	-	-	-	-		
23		-	-	-	-	-	-	-	-	-	-	-	-	-		
23.1		-	-	-	-	-	-	-	-	-	-	-	-	-		
23.2		-	-	-	-	-	-	-	-	-	-	-	-	-		
23.3		-	-	-	-	-	-	-	-	-	-	-	-	-		
DG	FABBRICAZIONE DI PRODOTTI CHIMICI E DI FIBRE SINTETICHE E ARTIFICIALI		17	18	1	2	-	-	-	-	-	-	17	18		
24		17	18	1	2	-	-	-	-	-	-	-	17	18		
24.1		4	4	-	-	-	-	-	-	-	-	-	4	4		
24.2		-	-	-	-	-	-	-	-	-	-	-	-	-		
24.3		2	2	-	-	-	-	-	-	-	-	-	2	2		
24.4		-	-	-	-	-	-	-	-	-	-	-	-	-		
24.5		7	8	1	2	-	-	-	-	-	-	-	7	8		
24.6		4	4	-	-	-	-	-	-	-	-	-	4	4		
24.7		-	-	-	-	-	-	-	-	-	-	-	-	-		
DH	FABBRICAZIONE DI ARTICOLI IN GOMMA E MATERIE PLASTICHE		18	18	-	-	-	-	-	1	3	19	21			
25		18	18	-	-	-	-	-	-	1	3	19	21			
25.1		3	3	-	-	-	-	-	-	-	-	3	3			
25.2		15	15	-	-	-	-	-	-	1	3	16	18			
DI	FABBRICAZIONE DI PRODOTTI DELLA LAVORAZIONE DI MINERALI NON METALLIFERI		213	217	3	7	6	16	1	3	2	4	222	240		
26		213	217	3	7	6	16	1	3	2	4	222	240			
26.1		15	15	-	-	-	-	-	-	-	-	-	15	15		
26.2		89	91	2	4	1	3	-	-	1	2	91	96			
26.3		5	5	-	-	-	-	-	-	-	-	-	5	5		
26.4		1	1	-	-	-	-	-	-	-	-	-	1	1		
26.5		-	-	-	-	-	-	-	-	-	-	-	-	-		
26.6		24	26	1	3	3	7	1	3	1	2	29	38			
26.7		73	73	-	-	2	6	-	-	-	-	75	79			
26.8		6	6	-	-	-	-	-	-	-	-	6	6			
DJ	PRODUZIONE DI METALLO E FABBRICAZIONE DI PRODOTTI IN METALLO		269	276	6	13	-	-	-	1	3	270	279			
27		4	4	-	-	-	-	-	-	-	-	-	4	4		
27.1		-	-	-	-	-	-	-	-	-	-	-	-	-		
27.2		-	-	-	-	-	-	-	-	-	-	-	-	-		
27.3		1	1	-	-	-	-	-	-	-	-	-	1	1		
27.4		1	1	-	-	-	-	-	-	-	-	-	1	1		
27.5		2	2	-	-	-	-	-	-	-	-	-	2	2		
28		265	272	6	13	-	-	-	-	1	3	266	275			
28.1		89	94	4	9	-	-	-	-	1	3	90	97			
28.2		-	-	-	-	-	-	-	-	-	-	-	-	-		
28.3		-	-	-	-	-	-	-	-	-	-	-	-	-		
28.4		1	2	1	2	-	-	-	-	-	-	-	1	2		
28.5		13	13	-	-	-	-	-	-	-	-	-	13	13		
28.6		4	4	-	-	-	-	-	-	-	-	-	4	4		
28.7		158	159	1	2	-	-	-	-	-	-	-	158	159		
DK	FABBRICAZIONE DI MACCHINE ED APPARECCHI MECCANICI, COMPRESI L'INSTALLAZIONE, IL MONTAGGIO, LA RIPARAZIONE E LA MANUTENZIONE		70	74	4	8	-	-	1	2	-	-	71	76		
29		70	74	4	8	-	-	1	2	-	-	-	71	76		
29.1		4	4	-	-	-	-	-	-	-	-	-	4	4		
29.2		18	18	-	-	-	-	-	-	-	-	-	18	18		
29.3		39	43	4	8	-	-	-	-	-	-	-	39	43		
29.4		1	1	-	-	-	-	-	-	-	-	-	1	1		
29.5		8	8	-	-	-	-	1	2	-	-	-	9	10		
29.6		-	-	-	-	-	-	-	-	-	-	-	-	-		
29.7		-	-	-	-	-	-	-	-	-	-	-	-	-		

Tavola 3.5 segue - Imprese e unità locali dipendenti secondo la diffusione territoriale dell'impresa per sezione, sotto-sezione, divisione e gruppo di attività economica, classe di addetti e tipo di comune

ATTIVITÀ ECONOMICHE CLASSI DI ADDETTI TIPO DI COMUNE		IMPRESE A DIFFUSIONE													
		COMUNALE				PROVINCIALE		REGIONALE		NAZIONALE		TOTALE			
		DI CUI PLURILocalizzate				Imprese	Unità locali	Imprese	Unità locali	Imprese	Unità locali	Imprese	Unità locali	Imprese	Unità locali
		Imprese	Unità locali	Imprese	Unità locali										
DL	FABBRICAZIONE DI MACCHINE ELETTRICHE E DI APPARECCHIATURE ELETTRICHE ED OTTICHE	157	160	3	6	3	6	1	2	-	-	161	168		
30		1	1	-	-	-	-	-	-	-	-	1	1		
30.0		1	1	-	-	-	-	-	-	-	-	1	1		
31		31	33	2	4	-	-	1	2	-	-	32	35		
31.1		7	7	-	-	-	-	-	-	-	-	7	7		
31.2		3	4	1	2	-	-	1	2	-	-	4	6		
31.3		-	-	-	-	-	-	-	-	-	-	-	-		
31.4		-	-	-	-	-	-	-	-	-	-	-	-		
31.5		8	9	1	2	-	-	-	-	-	-	8	9		
31.6		13	13	-	-	-	-	-	-	-	-	13	13		
32		54	54	-	-	1	2	-	-	-	-	55	56		
32.1		14	14	-	-	-	-	-	-	-	-	14	14		
32.2		37	37	-	-	1	2	-	-	-	-	38	39		
32.3		3	3	-	-	-	-	-	-	-	-	3	3		
33		71	72	1	2	2	4	-	-	-	-	73	76		
33.1		65	66	1	2	1	2	-	-	-	-	66	68		
33.2		3	3	-	-	-	-	-	-	-	-	3	3		
33.3		-	-	-	-	-	-	-	-	-	-	-	-		
33.4		3	3	-	-	1	2	-	-	-	-	4	5		
33.5		-	-	-	-	-	-	-	-	-	-	-	-		
DM	FABBRICAZIONE DI MEZZI DI TRASPORTO	7	7	-	-	-	-	-	-	-	-	7	7		
34		2	2	-	-	-	-	-	-	-	-	2	2		
34.1		-	-	-	-	-	-	-	-	-	-	-	-		
34.2		-	-	-	-	-	-	-	-	-	-	-	-		
34.3		2	2	-	-	-	-	-	-	-	-	2	2		
35		5	5	-	-	-	-	-	-	-	-	5	5		
35.1		3	3	-	-	-	-	-	-	-	-	3	3		
35.2		-	-	-	-	-	-	-	-	-	-	-	-		
35.3		-	-	-	-	-	-	-	-	-	-	-	-		
35.4		1	1	-	-	-	-	-	-	-	-	1	1		
35.5		1	1	-	-	-	-	-	-	-	-	1	1		
DN	ALTRE INDUSTRIE MANIFATTURIERE	128	132	3	7	1	2	-	-	-	-	129	134		
36		123	127	3	7	1	2	-	-	-	-	124	129		
36.1		80	82	1	3	1	2	-	-	-	-	81	84		
36.2		29	29	-	-	-	-	-	-	-	-	29	29		
36.3		-	-	-	-	-	-	-	-	-	-	-	-		
36.4		2	2	-	-	-	-	-	-	-	-	2	2		
36.5		1	1	-	-	-	-	-	-	-	-	1	1		
36.6		11	13	2	4	-	-	-	-	-	-	11	13		
37		5	5	-	-	-	-	-	-	-	-	5	5		
37.1		3	3	-	-	-	-	-	-	-	-	3	3		
37.2		2	2	-	-	-	-	-	-	-	-	2	2		
E	PRODUZIONE E DISTRIBUZIONE DI ENERGIA ELETTRICA, GAS E ACQUA	3	4	1	2	1	3	-	-	-	-	4	7		
40		2	3	1	2	-	-	-	-	-	-	2	3		
40.1		-	-	-	-	-	-	-	-	-	-	-	-		
40.2		2	3	1	2	-	-	-	-	-	-	2	3		
40.3		-	-	-	-	-	-	-	-	-	-	-	-		
41		1	1	-	-	1	3	-	-	-	-	2	4		
41.0		1	1	-	-	1	3	-	-	-	-	2	4		
F	COSTRUZIONI	2.267	2.376	95	204	38	109	8	25	6	19	2.319	2.529		
45		2.267	2.376	95	204	38	109	8	25	6	19	2.319	2.529		
45.1		92	95	2	5	-	-	-	-	-	-	92	95		
45.2		1.128	1.218	77	167	34	93	7	23	4	11	1.173	1.345		
45.3		421	430	9	18	4	16	1	2	2	8	428	456		
45.4		624	631	7	14	-	-	-	-	-	-	624	631		
45.5		2	2	-	-	-	-	-	-	-	-	2	2		
G	COMMERCIO ALL'INGROSSO E AL DETTAGLIO; RIPARAZIONE DI AUTOVEICOLI, MOTOCICLI E DI BENI PERSONALI E PER LA CASA	6.614	6.938	285	609	66	158	18	45	27	84	6.725	7.225		
50		1.033	1.073	35	75	9	22	2	4	5	22	1.049	1.121		
50.1		69	76	6	13	7	18	-	-	4	20	80	114		
50.2		662	676	13	27	-	-	-	-	-	-	662	676		
50.3		45	52	4	11	-	-	2	4	-	-	47	56		
50.4		49	53	4	8	2	4	-	-	1	2	52	59		
50.5		208	216	8	16	-	-	-	-	-	-	208	216		
51		865	900	33	68	14	33	3	8	8	23	890	964		
51.1		296	299	3	6	2	4	1	4	1	2	300	309		
51.2		80	85	5	10	1	2	-	-	1	5	82	92		
51.3		190	204	13	27	5	11	2	4	3	8	200	227		
51.4		118	125	6	13	1	2	-	-	1	4	120	131		
51.5		127	129	2	4	5	14	-	-	1	2	133	145		
51.6		46	48	2	4	-	-	-	-	-	-	46	48		
51.7		8	10	2	4	-	-	-	-	1	2	9	12		

Tavola 3.5 segue - Imprese e unità locali dipendenti secondo la diffusione territoriale dell'impresa per sezione, sotto-sezione, divisione e gruppo di attività economica, classe di addetti e tipo di comune

IMPRESE A DIFFUSIONE													
ATTIVITÀ ECONOMICHE CLASSI DI ADDETTI TIPO DI COMUNE	COMUNALE												
	DI CUI PLURILocalizzate				PROVINCIALE		REGIONALE		NAZIONALE		TOTALE		
	Imprese	Unità locali	Imprese	Unità locali	Imprese	Unità locali	Imprese	Unità locali	Imprese	Unità locali	Imprese	Unità locali	
52	4.716	4.965	217	466	43	103	13	33	14	39	4.786	5.140	
52.1	469	496	22	49	7	24	-	-	1	3	477	523	
52.2	957	1.025	58	126	6	12	2	6	-	-	965	1.043	
52.3	176	191	13	28	6	15	-	-	2	4	184	210	
52.4	2.225	2.359	119	253	20	44	10	25	9	25	2.264	2.453	
52.5	29	32	3	6	3	6	-	-	-	-	32	38	
52.6	678	678	-	-	-	-	-	-	2	7	680	685	
52.7	182	184	2	4	1	2	1	2	-	-	184	188	
H ALBERGHI E RISTORANTI	1.048	1.110	53	115	3	6	1	3	-	-	1.052	1.119	
55	1.048	1.110	53	115	3	6	1	3	-	-	1.052	1.119	
55.1	56	61	4	9	-	-	-	-	-	-	56	61	
55.2	37	39	2	4	1	2	-	-	-	-	38	41	
55.3	432	450	16	34	1	2	-	-	-	-	433	452	
55.4	517	554	31	68	1	2	-	-	-	-	518	556	
55.5	6	6	-	-	-	-	1	3	-	-	7	9	
I TRASPORTI, MAGAZZINAGGIO E COMUNICAZIONI	544	555	10	21	5	10	1	2	2	5	552	572	
60	485	494	8	17	4	8	1	2	1	2	491	506	
60.1	1	2	1	2	-	-	-	-	-	-	1	2	
60.2	484	492	7	15	4	8	1	2	1	2	490	504	
60.3	-	-	-	-	-	-	-	-	-	-	-	-	
61	1	1	-	-	-	-	-	-	-	-	1	1	
61.1	-	-	-	-	-	-	-	-	-	-	-	-	
61.2	1	1	-	-	-	-	-	-	-	-	1	1	
62	1	1	-	-	-	-	-	-	-	-	1	1	
62.1	-	-	-	-	-	-	-	-	-	-	-	-	
62.2	1	1	-	-	-	-	-	-	-	-	1	1	
62.3	-	-	-	-	-	-	-	-	-	-	-	-	
63	56	58	2	4	1	2	-	-	1	3	58	63	
63.1	10	10	-	-	-	-	-	-	-	-	10	10	
63.2	26	27	1	2	-	-	-	-	-	-	26	27	
63.3	17	18	1	2	1	2	-	-	1	3	19	23	
63.4	3	3	-	-	-	-	-	-	-	-	3	3	
64	1	1	-	-	-	-	-	-	-	-	1	1	
64.1	1	1	-	-	-	-	-	-	-	-	1	1	
64.2	-	-	-	-	-	-	-	-	-	-	-	-	
J INTERMEDIAZIONE MONETARIA E FINANZIARIA	202	207	3	8	18	42	8	87	2	5	230	341	
65	22	25	1	4	3	10	2	72	2	5	29	112	
65.1	5	8	1	4	3	10	2	72	-	-	10	90	
65.2	17	17	-	-	-	-	-	-	2	5	19	22	
66	-	-	-	-	-	-	-	-	-	-	-	-	
66.0	-	-	-	-	-	-	-	-	-	-	-	-	
67	180	182	2	4	15	32	6	15	-	-	201	229	
67.1	25	25	-	-	1	2	1	2	-	-	27	29	
67.2	155	157	2	4	14	30	5	13	-	-	174	200	
K ATTIVITÀ IMMOBILIARI, NOLEGGIO, INFORMatica, RICERCA, ALTRE ATTIVITÀ PROFESSIONALI ED IMPRENDITORIALI	1.459	1.479	17	37	30	71	8	18	2	33	1.499	1.601	
70	103	106	3	6	2	5	1	2	-	-	106	113	
70.1	13	13	-	-	-	-	-	-	-	-	13	13	
70.2	15	15	-	-	-	-	-	-	-	-	15	15	
70.3	75	78	3	6	2	5	1	2	-	-	78	85	
71	43	43	-	-	-	-	1	2	1	31	45	76	
71.1	1	1	-	-	-	-	-	-	1	31	2	32	
71.2	2	2	-	-	-	-	-	-	-	-	2	2	
71.3	13	13	-	-	-	-	-	-	-	-	13	13	
71.4	27	27	-	-	-	-	1	2	-	-	28	29	
72	121	122	1	2	4	8	-	-	-	-	125	130	
72.1	4	4	-	-	-	-	-	-	-	-	4	4	
72.2	27	27	-	-	-	-	-	-	-	-	27	27	
72.3	78	79	1	2	4	8	-	-	-	-	82	87	
72.4	2	2	-	-	-	-	-	-	-	-	2	2	
72.5	9	9	-	-	-	-	-	-	-	-	9	9	
72.6	1	1	-	-	-	-	-	-	-	-	1	1	
73	7	7	-	-	-	-	-	-	-	-	7	7	
73.1	7	7	-	-	-	-	-	-	-	-	7	7	
73.2	-	-	-	-	-	-	-	-	-	-	-	-	
74	1.185	1.201	13	29	24	58	6	14	1	2	1.216	1.275	
74.1	434	437	1	4	20	41	5	10	-	-	459	488	
74.2	487	489	2	4	3	6	1	4	1	2	492	501	
74.3	1	2	1	2	-	-	-	-	-	-	1	2	
74.4	37	38	1	2	-	-	-	-	-	-	37	38	
74.5	-	-	-	-	-	-	-	-	-	-	-	-	
74.6	7	7	-	-	-	-	-	-	-	-	7	7	
74.7	57	58	1	2	-	-	-	-	-	-	57	58	
74.8	162	170	7	15	1	11	-	-	-	-	163	181	
M ISTRUZIONE	39	42	2	5	3	6	1	3	1	5	44	56	
80	39	42	2	5	3	6	1	3	1	5	44	56	
80.1	1	3	1	3	-	-	-	-	-	-	1	3	
80.2	7	8	1	2	-	-	1	3	-	-	8	11	
80.3	-	-	-	-	-	-	-	-	-	-	-	-	
80.4	31	31	-	-	3	6	-	-	1	5	35	42	

Tavola 3.5 segue - Imprese e unità locali dipendenti secondo la diffusione territoriale dell'impresa per sezione, sotto-sezione, divisione e gruppo di attività economica, classe di addetti e tipo di comune

ATTIVITÀ ECONOMICHE CLASSI DI ADDETTI TIPO DI COMUNE		IMPRESE A DIFFUSIONE													
		COMUNALE				PROVINCIALE		REGIONALE		NAZIONALE		TOTALE			
		DI CUI PLURILocalizzate				Imprese	Unità locali	Imprese	Unità locali	Imprese	Unità locali	Imprese	Unità locali	Imprese	Unità locali
		Imprese	Unità locali	Imprese	Unità locali										
N	SANITÀ E ALTRI SERVIZI SOCIALI	455	471	14	30	31	64	16	37	5	12	507	584		
85		455	471	14	30	31	64	16	37	5	12	507	584		
85.1		420	434	13	27	31	64	15	35	4	10	470	543		
85.2		18	18	-	-	-	-	1	2	-	-	19	20		
85.3		17	19	1	3	-	-	-	-	1	2	18	21		
O	ALTRI SERVIZI PUBBLICI, SOCIALI E PERSONALI	944	968	18	42	11	30	3	6	-	-	958	1.004		
90		15	15	-	-	-	-	-	-	-	-	15	15		
90.0		15	15	-	-	-	-	-	-	-	-	15	15		
92		174	188	8	22	1	2	-	-	-	-	175	190		
92.1		11	13	2	4	-	-	-	-	-	-	11	13		
92.2		14	14	-	-	-	-	-	-	-	-	14	14		
92.3		80	83	2	5	1	2	-	-	-	-	81	85		
92.4		3	3	-	-	-	-	-	-	-	-	3	3		
92.5		7	7	-	-	-	-	-	-	-	-	7	7		
92.6		29	36	2	9	-	-	-	-	-	-	29	36		
92.7		30	32	2	4	-	-	-	-	-	-	30	32		
93		755	765	10	20	10	28	3	6	-	-	768	799		
93.0		755	765	10	20	10	28	3	6	-	-	768	799		
TOTALE		15.756	16.444	593	1.281	233	590	75	250	55	186	16.119	17.470		
di cui imprese:															
- artigiane		5.575	5.772	180	377	37	95	9	20	3	7	5.624	5.894		
- dell'industria in senso stretto (a)		1.987	2.086	88	187	27	65	11	24	10	23	2.035	2.198		
- dei servizi		11.305	11.770	402	867	167	387	56	201	39	144	11.567	12.502		
CLASSE DI ADDETTI															
1		8.259	8.265	5	11	1	2	-	-	-	-	8.260	8.267		
2		3.658	3.795	135	272	52	105	3	6	-	-	3.713	3.906		
3 - 5		2.687	2.965	250	528	72	153	40	88	14	31	2.813	3.237		
6 - 9		702	837	116	251	41	96	14	30	11	28	768	991		
10 - 19		308	396	64	152	44	124	8	27	10	27	370	574		
20 - 49		98	129	16	47	18	53	6	21	15	83	137	286		
50 - 99		32	42	5	15	2	16	2	6	3	12	39	76		
100 - 199		11	14	2	5	2	38	-	-	1	2	14	54		
200 - 499		1	1	-	-	-	-	2	72	1	3	4	76		
500 - 999		-	-	-	-	1	3	-	-	-	-	1	3		
1.000 e più		-	-	-	-	-	-	-	-	-	-	-	-		
TOTALE		15.756	16.444	593	1.281	233	590	75	250	55	186	16.119	17.470		
TIPO DI COMUNE															
- Comune capoluogo		3.359	3.510	131	282	51	163	20	124	24	64	3.454	3.861		
- Altri comuni		12.397	12.934	462	999	182	427	55	126	31	122	12.665	13.609		
TOTALE		15.756	16.444	593	1.281	233	590	75	250	55	186	16.119	17.470		

(a) Comprende le sezioni di attività: C - Estrazione di minerali; D - Attività manifatturiere; E - Produzione e distribuzione di energia elettrica, gas e acqua

Tavola 3.6 - Imprese e addetti secondo il numero di unità locali per sezione, sottosezione, divisione e gruppo di attività economica, classe di addetti e tipo di comune

ATTIVITÀ ECONOMICHE CLASSI DI ADDETTI TIPO DI COMUNE	IMPRESE PLURILOCALIZZATE CON UNITÀ LOCALI												
	IMPRESE UNILocalizzate		2		3		4		5 E PIÙ		TOTALE		
	N.	Addetti	N.	Addetti	N.	Addetti	N.	Addetti	N.	Addetti	N.	Addetti	
A	AGRICOLTURA, CACCIA E SILVICOLTURA	128	329	4	38	1	5	1	14	2	138	136	524
01		122	306	4	38	1	5	1	14	2	138	130	501
01.1		4	20	1	17	-	-	-	-	-	-	5	37
01.2		7	22	-	-	-	-	-	-	-	-	7	22
01.4		111	264	3	21	1	5	1	14	2	138	118	442
01.5		-	-	-	-	-	-	-	-	-	-	-	-
02		6	23	-	-	-	-	-	-	-	-	6	23
02.0		6	23	-	-	-	-	-	-	-	-	6	23
B	PESCA, PISCICOLTURA E SERVIZI CONNESSI	61	75	1	3	-	-	-	-	-	-	62	78
05		61	75	1	3	-	-	-	-	-	-	62	78
05.0		61	75	1	3	-	-	-	-	-	-	62	78
C	ESTRAZIONE DI MINERALI	38	146	10	105	4	52	1	13	-	-	53	316
CA	ESTRAZIONE DI MINERALI ENERGETICI	-	-	-	-	-	-	-	-	-	-	-	-
10		-	-	-	-	-	-	-	-	-	-	-	-
10.1		-	-	-	-	-	-	-	-	-	-	-	-
10.2		-	-	-	-	-	-	-	-	-	-	-	-
10.3		-	-	-	-	-	-	-	-	-	-	-	-
11		-	-	-	-	-	-	-	-	-	-	-	-
11.1		-	-	-	-	-	-	-	-	-	-	-	-
11.2		-	-	-	-	-	-	-	-	-	-	-	-
12		-	-	-	-	-	-	-	-	-	-	-	-
12.0		-	-	-	-	-	-	-	-	-	-	-	-
CB	ESTRAZIONE DI MINERALI NON ENERGETICI	38	146	10	105	4	52	1	13	-	-	53	316
13		-	-	-	-	-	-	-	-	-	-	-	-
13.1		-	-	-	-	-	-	-	-	-	-	-	-
13.2		-	-	-	-	-	-	-	-	-	-	-	-
14		38	146	10	105	4	52	1	13	-	-	53	316
14.1		16	77	7	93	2	33	-	-	-	-	25	203
14.2		6	12	1	4	-	-	-	-	-	-	7	16
14.3		-	-	-	-	-	-	-	-	-	-	-	-
14.4		-	-	-	-	-	-	-	-	-	-	-	-
14.5		16	57	2	8	2	19	1	13	-	-	21	97
D	ATTIVITÀ MANIFATTURIERE	1.859	8.866	99	1.042	20	1.261	-	-	-	-	1.978	11.169
DA	INDUSTRIE ALIMENTARI, DELLE BEVANDE E DEL TABACCO	359	1.447	44	366	3	20	-	-	-	-	406	1.833
15		358	1.428	44	366	3	20	-	-	-	-	405	1.814
15.1		33	203	4	89	-	-	-	-	-	-	37	292
15.2		-	-	1	10	-	-	-	-	-	-	1	10
15.3		14	125	2	19	-	-	-	-	-	-	16	144
15.4		40	111	6	32	-	-	-	-	-	-	46	143
15.5		22	223	1	8	1	9	-	-	-	-	24	240
15.6		8	45	2	28	-	-	-	-	-	-	10	73
15.7		1	4	-	-	-	-	-	-	-	-	1	4
15.8		229	614	24	123	2	11	-	-	-	-	255	748
15.9		11	103	4	57	-	-	-	-	-	-	15	160
16		1	19	-	-	-	-	-	-	-	-	1	19
16.0		1	19	-	-	-	-	-	-	-	-	1	19
DB	INDUSTRIE TESSILI E DELL'ABBIGLIAMENTO	202	883	14	102	2	127	-	-	-	-	218	1.112
17		87	347	6	44	-	-	-	-	-	-	93	391
17.1		2	2	-	-	-	-	-	-	-	-	2	2
17.2		-	-	1	8	-	-	-	-	-	-	1	8
17.3		1	2	-	-	-	-	-	-	-	-	1	2
17.4		12	21	1	9	-	-	-	-	-	-	13	30
17.5		3	5	1	2	-	-	-	-	-	-	4	7
17.6		15	29	-	-	-	-	-	-	-	-	15	29
17.7		54	288	3	25	-	-	-	-	-	-	57	313
18		115	536	8	58	2	127	-	-	-	-	125	721
18.1		4	30	-	-	-	-	-	-	-	-	4	30
18.2		104	478	7	55	2	127	-	-	-	-	113	660
18.3		7	28	1	3	-	-	-	-	-	-	8	31
DC	INDUSTRIE CONCIARIE, FABBRICAZIONE DI PRODOTTI IN CUOIO, PELLE E SIMILARI	17	85	3	27	1	6	-	-	-	-	21	118
19		17	85	3	27	1	6	-	-	-	-	21	118
19.1		1	6	1	10	-	-	-	-	-	-	2	16
19.2		9	24	2	17	-	-	-	-	-	-	11	41
19.3		7	55	-	-	1	6	-	-	-	-	8	61
DD	INDUSTRIA DEL LEGNO E DEI PRODOTTI IN LEGNO	334	717	6	51	3	32	-	-	-	-	343	800
20		334	717	6	51	3	32	-	-	-	-	343	800
20.1		50	111	3	18	-	-	-	-	-	-	53	129
20.2		-	-	-	-	-	-	-	-	-	-	-	-
20.3		231	433	3	33	3	32	-	-	-	-	237	498
20.4		14	70	-	-	-	-	-	-	-	-	14	70
20.5		39	103	-	-	-	-	-	-	-	-	39	103

Tavola 3.6 segue - Imprese e addetti secondo il numero di unità locali per sezione, sottosezione, divisione e gruppo di attività economica, classe di addetti e tipo di comune

ATTIVITÀ ECONOMICHE CLASSI DI ADDETTI TIPO DI COMUNE		IMPRESE PLURILocalizzate CON UNITÀ LOCALI										TOTALE	
		IMPRESE UNILocalizzate		2		3		4		5 E PIÙ			
		N.	Addetti	N.	Addetti	N.	Addetti	N.	Addetti	N.	Addetti	N.	Addetti
DE	FABBRICAZIONE DELLA PASTA-CARTA, DELLA CARTA E DEI PRODOTTI DI CARTA; STAMPA ED EDITORIA	88	374	5	43	1	4	-	-	-	-	94	421
21		5	58	1	10	-	-	-	-	-	-	6	68
21.1		1	36	-	-	-	-	-	-	-	-	1	36
21.2		4	22	1	10	-	-	-	-	-	-	5	32
22		83	316	4	33	1	4	-	-	-	-	88	353
22.1		9	21	3	25	1	4	-	-	-	-	13	50
22.2		70	288	1	8	-	-	-	-	-	-	71	296
22.3		4	7	-	-	-	-	-	-	-	-	4	7
DF	FABBRICAZIONE DI COKE, RAFFINERIE DI PETROLIO, TRATTAMENTO DEI COMBUSTIBILI NUCLEARI	-	-	-	-	-	-	-	-	-	-	-	-
23		-	-	-	-	-	-	-	-	-	-	-	-
23.1		-	-	-	-	-	-	-	-	-	-	-	-
23.2		-	-	-	-	-	-	-	-	-	-	-	-
23.3		-	-	-	-	-	-	-	-	-	-	-	-
DG	FABBRICAZIONE DI PRODOTTI CHIMICI E DI FIBRE SINTETICHE E ARTIFICIALI	16	43	1	3	-	-	-	-	-	-	17	46
24		16	43	1	3	-	-	-	-	-	-	17	46
24.1		4	7	-	-	-	-	-	-	-	-	4	7
24.2		-	-	-	-	-	-	-	-	-	-	-	-
24.3		2	5	-	-	-	-	-	-	-	-	2	5
24.4		-	-	-	-	-	-	-	-	-	-	-	-
24.5		6	17	1	3	-	-	-	-	-	-	7	20
24.6		4	14	-	-	-	-	-	-	-	-	4	14
24.7		-	-	-	-	-	-	-	-	-	-	-	-
DH	FABBRICAZIONE DI ARTICOLI IN GOMMA E MATERIE PLASTICHE	18	109	-	-	1	262	-	-	-	-	19	371
25		18	109	-	-	1	262	-	-	-	-	19	371
25.1		3	36	-	-	-	-	-	-	-	-	3	36
25.2		15	73	-	-	1	262	-	-	-	-	16	335
DI	FABBRICAZIONE DI PRODOTTI DELLA LAVORAZIONE DI MINERALI NON METALLIFERI	210	3.019	6	341	6	731	-	-	-	-	222	4.091
26		210	3.019	6	341	6	731	-	-	-	-	222	4.091
26.1		15	60	-	-	-	-	-	-	-	-	15	60
26.2		87	2.306	3	293	1	547	-	-	-	-	91	3.146
26.3		5	145	-	-	-	-	-	-	-	-	5	145
26.4		1	1	-	-	-	-	-	-	-	-	1	1
26.5		-	-	-	-	-	-	-	-	-	-	-	-
26.6		23	204	3	48	3	119	-	-	-	-	29	371
26.7		73	260	-	-	2	65	-	-	-	-	75	325
26.8		6	43	-	-	-	-	-	-	-	-	6	43
DJ	PRODUZIONE DI METALLO E FABBRICAZIONE DI PRODOTTI IN METALLO	263	912	5	40	2	68	-	-	-	-	270	1.020
27		4	46	-	-	-	-	-	-	-	-	4	46
27.1		-	-	-	-	-	-	-	-	-	-	-	-
27.2		-	-	-	-	-	-	-	-	-	-	-	-
27.3		1	12	-	-	-	-	-	-	-	-	1	12
27.4		1	13	-	-	-	-	-	-	-	-	1	13
27.5		2	21	-	-	-	-	-	-	-	-	2	21
28		259	866	5	40	2	68	-	-	-	-	266	974
28.1		85	391	3	27	2	68	-	-	-	-	90	486
28.2		-	-	-	-	-	-	-	-	-	-	-	-
28.3		-	-	-	-	-	-	-	-	-	-	-	-
28.4		-	-	1	11	-	-	-	-	-	-	1	11
28.5		13	113	-	-	-	-	-	-	-	-	13	113
28.6		4	31	-	-	-	-	-	-	-	-	4	31
28.7		157	331	1	2	-	-	-	-	-	-	158	333
DK	FABBRICAZIONE DI MACCHINE ED APPARECCHI MECCANICI, COMPRESI L'INSTALLAZIONE, IL MONTAGGIO, LA RIPARAZIONE E LA MANUTENZIONE	66	231	5	20	-	-	-	-	-	-	71	251
29		66	231	5	20	-	-	-	-	-	-	71	251
29.1		4	23	-	-	-	-	-	-	-	-	4	23
29.2		18	51	-	-	-	-	-	-	-	-	18	51
29.3		35	113	4	16	-	-	-	-	-	-	39	129
29.4		1	2	-	-	-	-	-	-	-	-	1	2
29.5		8	42	1	4	-	-	-	-	-	-	9	46
29.6		-	-	-	-	-	-	-	-	-	-	-	-
29.7		-	-	-	-	-	-	-	-	-	-	-	-

Tavola 3.6 segue - Imprese e addetti secondo il numero di unità locali per sezione, sottosezione, divisione e gruppo di attività economica, classe di addetti e tipo di comune

ATTIVITÀ ECONOMICHE CLASSI DI ADDETTI TIPO DI COMUNE		IMPRESE PLURILOCALIZZATE CON UNITÀ LOCALI										TOTALE	
		IMPRESE UNILocalizzate		2		3		4		5 E PIÙ			
		N.	Addetti	N.	Addetti	N.	Addetti	N.	Addetti	N.	Addetti		
DL	FABBRICAZIONE DI MACCHINE ELETTRICHE E DI APPARECCHIATURE ELETTRICHE ED OTTICHE	154	535	7	40	-	-	-	-	-	-	161	575
30		1	16	-	-	-	-	-	-	-	-	1	16
30.0		1	16	-	-	-	-	-	-	-	-	1	16
31		29	145	3	24	-	-	-	-	-	-	32	169
31.1		7	76	-	-	-	-	-	-	-	-	7	76
31.2		2	22	2	22	-	-	-	-	-	-	4	44
31.3		-	-	-	-	-	-	-	-	-	-	-	-
31.4		-	-	-	-	-	-	-	-	-	-	-	-
31.5		7	23	1	2	-	-	-	-	-	-	8	25
31.6		13	24	-	-	-	-	-	-	-	-	13	24
32		54	244	1	2	-	-	-	-	-	-	55	246
32.1		14	93	-	-	-	-	-	-	-	-	14	93
32.2		37	107	1	2	-	-	-	-	-	-	38	109
32.3		3	44	-	-	-	-	-	-	-	-	3	44
33		70	130	3	14	-	-	-	-	-	-	73	144
33.1		64	95	2	8	-	-	-	-	-	-	66	103
33.2		3	26	-	-	-	-	-	-	-	-	3	26
33.3		-	-	-	-	-	-	-	-	-	-	-	-
33.4		3	9	1	6	-	-	-	-	-	-	4	15
33.5		-	-	-	-	-	-	-	-	-	-	-	-
DM	FABBRICAZIONE DI MEZZI DI TRASPORTO	7	16	-	-	-	-	-	-	-	-	7	16
34		2	5	-	-	-	-	-	-	-	-	2	5
34.1		-	-	-	-	-	-	-	-	-	-	-	-
34.2		-	-	-	-	-	-	-	-	-	-	-	-
34.3		2	5	-	-	-	-	-	-	-	-	2	5
35		5	11	-	-	-	-	-	-	-	-	5	11
35.1		3	9	-	-	-	-	-	-	-	-	3	9
35.2		-	-	-	-	-	-	-	-	-	-	-	-
35.3		-	-	-	-	-	-	-	-	-	-	-	-
35.4		1	1	-	-	-	-	-	-	-	-	1	1
35.5		1	1	-	-	-	-	-	-	-	-	1	1
DN	ALTRE INDUSTRIE MANIFATTURIERE	125	495	3	9	1	11	-	-	-	-	129	515
36		120	481	3	9	1	11	-	-	-	-	124	501
36.1		79	414	1	3	1	11	-	-	-	-	81	428
36.2		29	51	-	-	-	-	-	-	-	-	29	51
36.3		-	-	-	-	-	-	-	-	-	-	-	-
36.4		2	2	-	-	-	-	-	-	-	-	2	2
36.5		1	1	-	-	-	-	-	-	-	-	1	1
36.6		9	13	2	6	-	-	-	-	-	-	11	19
37		5	14	-	-	-	-	-	-	-	-	5	14
37.1		3	3	-	-	-	-	-	-	-	-	3	3
37.2		2	11	-	-	-	-	-	-	-	-	2	11
E	PRODUZIONE E DISTRIBUZIONE DI ENERGIA ELETTRICA, GAS E ACQUA	2	6	1	4	1	23	-	-	-	-	4	33
40		1	5	1	4	-	-	-	-	-	-	2	9
40.1		-	-	-	-	-	-	-	-	-	-	-	-
40.2		1	5	1	4	-	-	-	-	-	-	2	9
40.3		-	-	-	-	-	-	-	-	-	-	-	-
41		1	1	-	-	1	23	-	-	-	-	2	24
41.0		1	1	-	-	1	23	-	-	-	-	2	24
F	COSTRUZIONI	2.172	5.175	106	918	27	342	8	151	6	133	2.319	6.719
45		2.172	5.175	106	918	27	342	8	151	6	133	2.319	6.719
45.1		90	168	1	15	1	7	-	-	-	-	92	190
45.2		1.051	3.011	88	810	23	269	8	151	3	49	1.173	4.290
45.3		412	1.087	10	54	3	66	-	-	3	84	428	1.291
45.4		617	907	7	39	-	-	-	-	-	-	624	946
45.5		2	2	-	-	-	-	-	-	-	-	2	2
G	COMMERCIO ALL'INGROSSO E AL DETTAGLIO; RIPARAZIONE DI AUTOVEICOLI, MOTOCICLI E DI BENI PERSONALI E PER LA CASA	6.329	12.323	338	1.735	36	348	11	147	11	479	6.725	15.032
50		998	2.061	41	249	8	91	1	17	1	23	1.049	2.441
50.1		63	217	10	105	6	82	-	-	1	23	80	427
50.2		649	1.191	12	54	1	3	-	-	-	-	662	1.248
50.3		41	149	4	23	1	6	1	17	-	-	47	195
50.4		45	75	7	33	-	-	-	-	-	-	52	108
50.5		200	429	8	34	-	-	-	-	-	-	208	463
51		832	2.303	49	411	4	95	3	65	2	113	890	2.987
51.1		293	381	6	24	-	-	1	5	-	-	300	410
51.2		75	216	6	49	-	-	-	-	1	44	82	309
51.3		177	679	20	201	2	67	1	20	-	-	200	967
51.4		112	425	6	19	1	12	1	40	-	-	120	496
51.5		125	418	6	72	1	16	-	-	1	69	133	575
51.6		44	146	2	8	-	-	-	-	-	-	46	154
51.7		6	38	3	38	-	-	-	-	-	-	9	76

Tavola 3.6 segue - Imprese e addetti secondo il numero di unità locali per sezione, sottosezione, divisione e gruppo di attività economica, classe di addetti e tipo di comune

ATTIVITÀ ECONOMICHE CLASSI DI ADDETTI TIPO DI COMUNE	IMPRESE PLURILOCALIZZATE CON UNITÀ LOCALI											
	IMPRESE UNILocalizzate		2		3		4		5 E PIÙ		TOTALE	
	N.	Addetti	N.	Addetti	N.	Addetti	N.	Addetti	N.	Addetti	N.	Addetti
52	4.499	7.959	248	1.075	24	162	7	65	8	343	4.786	9.604
52.1	447	970	24	214	2	28	2	37	2	151	477	1.400
52.2	899	1.579	55	210	10	56	1	10	-	-	965	1.855
52.3	163	396	16	61	5	33	-	-	-	-	184	490
52.4	2.106	3.786	142	550	7	45	4	18	5	133	2.264	4.532
52.5	26	35	6	23	-	-	-	-	-	-	32	58
52.6	678	969	1	8	-	-	-	-	1	59	680	1.036
52.7	180	224	4	9	-	-	-	-	-	-	184	233
H	995	2.759	48	269	8	74	1	8	-	-	1.052	3.110
55	995	2.759	48	269	8	74	1	8	-	-	1.052	3.110
55.1	52	306	3	68	1	8	-	-	-	-	56	382
55.2	35	102	3	10	-	-	-	-	-	-	38	112
55.3	416	1.231	15	84	2	11	-	-	-	-	433	1.326
55.4	486	1.098	27	107	4	23	1	8	-	-	518	1.236
55.5	6	22	-	-	1	32	-	-	-	-	7	54
I	534	902	16	102	2	21	-	-	-	-	552	1.025
60	477	797	13	88	1	3	-	-	-	-	491	888
60.1	-	-	1	2	-	-	-	-	-	-	1	2
60.2	477	797	12	86	1	3	-	-	-	-	490	886
60.3	-	-	-	-	-	-	-	-	-	-	-	-
61	1	2	-	-	-	-	-	-	-	-	1	2
61.1	-	-	-	-	-	-	-	-	-	-	-	-
61.2	1	2	-	-	-	-	-	-	-	-	1	2
62	1	1	-	-	-	-	-	-	-	-	1	1
62.1	-	-	-	-	-	-	-	-	-	-	-	-
62.2	1	1	-	-	-	-	-	-	-	-	1	1
62.3	-	-	-	-	-	-	-	-	-	-	-	-
63	54	101	3	14	1	18	-	-	-	-	58	133
63.1	10	19	-	-	-	-	-	-	-	-	10	19
63.2	25	44	1	3	-	-	-	-	-	-	26	47
63.3	16	31	2	11	1	18	-	-	-	-	19	60
63.4	3	7	-	-	-	-	-	-	-	-	3	7
64	1	1	-	-	-	-	-	-	-	-	1	1
64.1	1	1	-	-	-	-	-	-	-	-	1	1
64.2	-	-	-	-	-	-	-	-	-	-	-	-
J	199	398	20	90	7	54	1	21	3	938	230	1.501
65	21	76	2	14	2	31	1	21	3	938	29	1.080
65.1	4	32	1	8	1	23	1	21	3	938	10	1.022
65.2	17	44	1	6	1	8	-	-	-	-	19	58
66	-	-	-	-	-	-	-	-	-	-	-	-
66.0	-	-	-	-	-	-	-	-	-	-	-	-
67	178	322	18	76	5	23	-	-	-	-	201	421
67.1	25	46	2	5	-	-	-	-	-	-	27	51
67.2	153	276	16	71	5	23	-	-	-	-	174	370
K	1.442	3.395	50	286	3	14	2	18	2	105	1.499	3.818
70	100	173	5	20	1	3	-	-	-	-	106	196
70.1	13	30	-	-	-	-	-	-	-	-	13	30
70.2	15	23	-	-	-	-	-	-	-	-	15	23
70.3	72	120	5	20	1	3	-	-	-	-	78	143
71	43	68	1	3	-	-	-	-	1	35	45	106
71.1	1	1	-	-	-	-	-	-	1	35	2	36
71.2	2	3	-	-	-	-	-	-	-	-	2	3
71.3	13	22	-	-	-	-	-	-	-	-	13	22
71.4	27	42	1	3	-	-	-	-	-	-	28	45
72	120	345	5	40	-	-	-	-	-	-	125	385
72.1	4	18	-	-	-	-	-	-	-	-	4	18
72.2	27	67	-	-	-	-	-	-	-	-	27	67
72.3	77	223	5	40	-	-	-	-	-	-	82	263
72.4	2	8	-	-	-	-	-	-	-	-	2	8
72.5	9	28	-	-	-	-	-	-	-	-	9	28
72.6	1	1	-	-	-	-	-	-	-	-	1	1
73	7	9	-	-	-	-	-	-	-	-	7	9
73.1	7	9	-	-	-	-	-	-	-	-	7	9
73.2	-	-	-	-	-	-	-	-	-	-	-	-
74	1.172	2.800	39	223	2	11	2	18	1	70	1.216	3.122
74.1	433	808	24	112	1	6	1	7	-	-	459	933
74.2	485	598	6	18	-	-	1	11	-	-	492	627
74.3	-	-	1	3	-	-	-	-	-	-	1	3
74.4	36	95	1	2	-	-	-	-	-	-	37	97
74.5	-	-	-	-	-	-	-	-	-	-	-	-
74.6	7	274	-	-	-	-	-	-	-	-	7	274
74.7	56	705	1	58	-	-	-	-	-	-	57	763
74.8	155	320	6	30	1	5	-	-	1	70	163	425
M	37	135	4	17	2	60	-	-	1	7	44	219
80	37	135	4	17	2	60	-	-	1	7	44	219
80.1	-	-	-	-	1	8	-	-	-	-	1	8
80.2	6	53	1	5	1	52	-	-	-	-	8	110
80.3	-	-	-	-	-	-	-	-	-	-	-	-
80.4	31	82	3	12	-	-	-	-	1	7	35	101

Tavola 3.6 segue - Imprese e addetti secondo il numero di unità locali per sezione, sottosezione, divisione e gruppo di attività economica, classe di addetti e tipo di comune

ATTIVITÀ ECONOMICHE CLASSI DI ADDETTI TIPO DI COMUNE	IMPRESE PLURILOCALIZZATE CON UNITÀ LOCALI											
	IMPRESE UNILocalizzate		2		3		4		5 E PIÙ		TOTALE	
	N.	Addetti	N.	Addetti	N.	Addetti	N.	Addetti	N.	Addetti	N.	Addetti
N SANITÀ E ALTRI SERVIZI SOCIALI	441	738	58	171	6	56	1	4	1	11	507	980
85	441	738	58	171	6	56	1	4	1	11	507	980
85.1	407	605	56	164	5	24	1	4	1	11	470	808
85.2	18	21	1	3	-	-	-	-	-	-	19	24
85.3	16	112	1	4	1	32	-	-	-	-	18	148
O ALTRI SERVIZI PUBBLICI, SOCIALI E PERSONALI	926	1.663	26	95	4	35	-	-	2	68	958	1.861
90	15	68	-	-	-	-	-	-	-	-	15	68
90.0	15	68	-	-	-	-	-	-	-	-	15	68
92	166	419	6	25	2	19	-	-	1	50	175	513
92.1	9	22	2	8	-	-	-	-	-	-	11	30
92.2	14	59	-	-	-	-	-	-	-	-	14	59
92.3	78	174	2	7	1	2	-	-	-	-	81	183
92.4	3	3	-	-	-	-	-	-	-	-	3	3
92.5	7	35	-	-	-	-	-	-	-	-	7	35
92.6	27	67	-	-	1	17	-	-	1	50	29	134
92.7	28	59	2	10	-	-	-	-	-	-	30	69
93	745	1.176	20	70	2	16	-	-	1	18	768	1.280
93.0	745	1.176	20	70	2	16	-	-	1	18	768	1.280
TOTALE	15.163	36.910	781	4.875	121	2.345	26	376	28	1.879	16.119	46.385
di cui imprese:												
- artigiane	5.395	11.214	198	1.170	25	225	3	48	3	31	5.624	12.688
- dell'industria in senso stretto (a)	1.899	9.018	110	1.151	25	1.336	1	13	-	-	2.035	11.518
- dei servizi	10.903	22.313	560	2.765	68	662	16	198	20	1.608	11.567	27.546
CLASSE DI ADDETTI												
1	8.254	8.254	5	5	1	1	-	-	-	-	8.260	8.260
2	3.523	7.046	187	374	3	6	-	-	-	-	3.713	7.426
3 - 5	2.437	8.808	334	1.273	36	148	6	26	-	-	2.813	10.255
6 - 9	586	4.175	148	1.046	29	203	3	21	2	13	768	5.458
10 - 19	244	3.164	78	1.028	31	412	9	121	8	114	370	4.839
20 - 49	82	2.277	23	653	15	463	8	208	9	293	137	3.894
50 - 99	27	1.798	4	253	3	187	-	-	5	316	39	2.554
100 - 199	9	1.139	2	243	1	116	-	-	2	238	14	1.736
200 - 499	1	249	-	-	1	262	-	-	2	905	4	1.416
500 - 999	-	-	-	-	1	547	-	-	-	-	1	547
1000 e più	-	-	-	-	-	-	-	-	-	-	-	-
TOTALE	15.163	36.910	781	4.875	121	2.345	26	376	28	1.879	16.119	46.385
TIPO DI COMUNE												
- Comune capoluogo	3.228	9.010	175	1.342	30	522	9	149	12	1.422	3.454	12.445
- Altri comuni	11.935	27.900	606	3.533	91	1.823	17	227	16	457	12.665	33.940
TOTALE	15.163	36.910	781	4.875	121	2.345	26	376	28	1.879	16.119	46.385

(a) Comprende le sezioni di attività: C - Estrazione di minerali; D - Attività manifatturiere; E - Produzione e distribuzione di energia elettrica, gas e acqua

Tavola 3.7 - Imprese e addetti che utilizzano attrezzature informatiche, beni capitali in leasing, che sono consorziate o associate con altre strutture per sezione, sottosezione, divisione e gruppo di attività economica, classe di addetti e tipo di comune

ATTIVITÀ ECONOMICHE CLASSI DI ADDETTI TIPO DI COMUNE	TOTALE IMPRESE (a)		DI CUI IMPRESE					
	N.	Addetti	CON UTILIZZO DI ATTREZZATURE INFORMATICHE		CON UTILIZZO DI BENI CAPITALI IN LEASING		CONSORZiate O ASSOCIATE TEMPORANEAMENTE (b)	
			N.	Addetti	N.	Addetti	N.	Addetti
A AGRICOLTURA, CACCIA E SILVICOLTURA	136	524	18	236	6	24	12	97
01	130	501	18	236	6	24	12	97
01.1	5	37	2	24	1	7	1	17
01.2	7	22	2	11	-	-	1	2
01.4	118	442	14	201	5	17	10	78
01.5	-	-	-	-	-	-	-	-
02	6	23	-	-	-	-	-	-
02.0	6	23	-	-	-	-	-	-
B PESCA, PISCICOLTURA E SERVIZI CONNESSI	62	78	1	3	-	-	4	6
05	62	78	1	3	-	-	4	6
05.0	62	78	1	3	-	-	4	6
C ESTRAZIONE DI MINERALI	53	316	14	179	18	171	2	70
CA ESTRAZIONE DI MINERALI ENERGETICI	-	-	-	-	-	-	-	-
10	-	-	-	-	-	-	-	-
10.1	-	-	-	-	-	-	-	-
10.2	-	-	-	-	-	-	-	-
10.3	-	-	-	-	-	-	-	-
11	-	-	-	-	-	-	-	-
11.1	-	-	-	-	-	-	-	-
11.2	-	-	-	-	-	-	-	-
12	-	-	-	-	-	-	-	-
12.0	-	-	-	-	-	-	-	-
CB ESTRAZIONE DI MINERALI NON ENERGETICI	53	316	14	179	18	171	2	70
13	-	-	-	-	-	-	-	-
13.1	-	-	-	-	-	-	-	-
13.2	-	-	-	-	-	-	-	-
14	53	316	14	179	18	171	2	70
14.1	25	203	8	135	7	108	1	66
14.2	7	16	2	10	1	4	1	4
14.3	-	-	-	-	-	-	-	-
14.4	-	-	-	-	-	-	-	-
14.5	21	97	4	34	10	59	-	-
D ATTIVITÀ MANIFATTURIERE	1.978	11.169	315	6.077	481	6.042	52	1.024
DA INDUSTRIE ALIMENTARI, DELLE BEVANDE E DEL TABACCO	406	1.833	56	665	107	593	12	132
15	405	1.814	*	*	*	*	*	*
15.1	37	292	12	185	7	88	1	5
15.2	1	10	*	*	*	*	*	*
15.3	16	144	8	94	6	60	2	33
15.4	46	143	6	30	2	3	3	12
15.5	24	240	7	102	9	57	1	30
15.6	10	73	5	62	2	11	-	-
15.7	1	4	*	*	*	*	*	*
15.8	255	748	9	41	76	264	-	-
15.9	15	160	*	*	*	*	*	*
16	1	19	*	*	*	*	*	*
16.0	1	19	*	*	*	*	*	*
DB INDUSTRIE TESSILI E DELL'ABBIGLIAMENTO	218	1.112	8	164	35	369	7	47
17	93	391	*	*	*	*	*	*
17.1	2	2	*	*	*	*	*	*
17.2	1	8	*	*	*	*	*	*
17.3	1	2	*	*	*	*	*	*
17.4	13	30	-	-	2	11	-	-
17.5	4	7	-	-	-	-	-	-
17.6	15	29	-	-	2	3	-	-
17.7	57	313	1	4	10	72	1	1
18	125	721	*	*	*	*	*	*
18.1	4	30	-	-	1	9	-	-
18.2	113	660	5	150	19	265	6	46
18.3	8	31	2	10	1	9	-	-
DC INDUSTRIE CONCIARIE, FABBRICAZIONE DI PRODOTTI IN CUIOIO, PELLE E SIMILARI	21	118	*	*	*	*	*	*
19	21	118	*	*	*	*	*	*
19.1	2	16	*	*	*	*	*	*
19.2	11	41	1	11	5	34	-	-
19.3	8	61	2	31	3	43	-	-
DD INDUSTRIA DEL LEGNO E DEI PRODOTTI IN LEGNO	343	800	15	133	40	254	3	4
20	343	800	15	133	40	254	3	4
20.1	53	129	1	8	5	26	-	-
20.2	-	-	-	-	-	-	-	-
20.3	237	498	8	78	26	134	3	4
20.4	14	70	1	1	3	33	-	-
20.5	39	103	5	46	6	61	-	-

Tavola 3.7 segue - Imprese e addetti che utilizzano attrezzature informatiche, beni capitali in leasing, che sono consorziate o associate con altre strutture per sezione, sottosezione, divisione e gruppo di attività economica, classe di addetti e tipo di comune

ATTIVITÀ ECONOMICHE CLASSI DI ADDETTI TIPO DI COMUNE	DI CUI IMPRESE							
	TOTALE IMPRESE (a)		CON UTILIZZO DI ATTREZZATURE INFORMATICHE		CON UTILIZZO DI BENI CAPITALI IN LEASING		CONSORZIATE O ASSOCIATE TEMPORANEAMENTE (b)	
	N.	Addetti	N.	Addetti	N.	Addetti	N.	Addetti
DE FABBRICAZIONE DELLA PASTA-CARTA, DELLA CARTA E DEI PRODOTTI DI CARTA; STAMPA ED EDITORIA	94	421	*	*	*	*	*	*
21	6	68	*	*	*	*	*	*
21.1	1	36	*	*	*	*	*	*
21.2	5	32	4	30	3	25	-	-
22	88	353	45	230	45	257	-	-
22.1	13	50	11	47	8	41	-	-
22.2	71	296	32	180	34	210	-	-
22.3	4	7	2	3	3	6	-	-
DF FABBRICAZIONE DI COKE, RAFFINERIE DI PETROLIO, TRATTAMENTO DEI COMBUSTIBILI NUCLEARI	-	-	-	-	-	-	-	-
23	-	-	-	-	-	-	-	-
23.1	-	-	-	-	-	-	-	-
23.2	-	-	-	-	-	-	-	-
23.3	-	-	-	-	-	-	-	-
DG FABBRICAZIONE DI PRODOTTI CHIMICI E DI FIBRE SINTETICHE E ARTIFICIALI	17	46	7	27	8	31	2	7
24	17	46	7	27	8	31	2	7
24.1	4	7	-	-	2	3	-	-
24.2	-	-	-	-	-	-	-	-
24.3	2	5	*	*	*	*	*	*
24.4	-	-	-	-	-	-	-	-
24.5	7	20	*	*	*	*	*	*
24.6	4	14	2	10	1	8	-	-
24.7	-	-	-	-	-	-	-	-
DH FABBRICAZIONE DI ARTICOLI IN GOMMA E MATERIE PLASTICHE	19	371	6	317	7	320	2	12
25	19	371	6	317	7	320	2	12
25.1	3	36	*	*	*	*	*	*
25.2	16	335	*	*	*	*	*	*
DI FABBRICAZIONE DI PRODOTTI DELLA LAVORAZIONE DI MINERALI NON METALLIFERI	222	4.091	*	*	*	*	*	*
26	222	4.091	*	*	*	*	*	*
26.1	15	60	3	33	3	18	-	-
26.2	91	3.146	45	2.925	47	2.504	12	680
26.3	5	145	3	128	4	136	-	-
26.4	1	1	*	*	*	*	*	*
26.5	-	-	-	-	-	-	-	-
26.6	29	371	15	234	15	272	1	10
26.7	75	325	4	24	19	162	-	-
26.8	6	43	2	31	2	20	-	-
DJ PRODUZIONE DI METALLO E FABBRICAZIONE DI PRODOTTI IN METALLO	270	1.020	35	500	55	452	3	69
27	4	46	*	*	*	*	*	*
27.1	-	-	-	-	-	-	-	-
27.2	-	-	-	-	-	-	-	-
27.3	1	12	*	*	*	*	*	*
27.4	1	13	*	*	*	*	*	*
27.5	2	21	*	*	*	*	*	*
28	266	974	*	*	*	*	*	*
28.1	90	486	21	289	28	298	2	64
28.2	-	-	-	-	-	-	-	-
28.3	-	-	-	-	-	-	-	-
28.4	1	11	*	*	*	*	*	*
28.5	13	113	1	83	3	10	-	-
28.6	4	31	2	29	1	28	-	-
28.7	158	333	9	70	21	100	1	5
DK FABBRICAZIONE DI MACCHINE ED APPARECCHI MECCANICI, COMPRESI L'INSTALLAZIONE, IL MONTAGGIO, LA RIPARAZIONE E LA MANUTENZIONE	71	251	*	*	*	*	*	*
29	71	251	*	*	*	*	*	*
29.1	4	23	3	17	3	18	-	-
29.2	18	51	3	17	7	30	-	-
29.3	39	129	4	40	2	35	1	2
29.4	1	2	*	*	*	*	*	*
29.5	9	46	-	-	1	4	-	-
29.6	-	-	-	-	-	-	-	-
29.7	-	-	-	-	-	-	-	-

Tavola 3.7 segue - Imprese e addetti che utilizzano attrezzature informatiche, beni capitali in leasing, che sono consorziate o associate con altre strutture per sezione, sottosezione, divisione e gruppo di attività economica, classe di addetti e tipo di comune

ATTIVITÀ ECONOMICHE CLASSI DI ADDETTI TIPO DI COMUNE	TOTALE IMPRESE (a)		DI CUI IMPRESE					
	N.	Addetti	CON UTILIZZO DI ATTREZZATURE INFORMATICHE		CON UTILIZZO DI BENI CAPITALI IN LEASING		CONSORZIATE O ASSOCIATE TEMPORANEAMENTE (b)	
			N.	Addetti	N.	Addetti	N.	Addetti
DL FABBRICAZIONE DI MACCHINE ELETTRICHE E DI APPARECCHIATURE ELETTRICHE ED OTTICHE	161	575	23	166	36	167	8	58
30	1	16	*	*	*	*	*	*
30.0	1	16	*	*	*	*	*	*
31	32	169	*	*	*	*	*	*
31.1	7	76	2	27	1	5	-	-
31.2	4	44	2	22	2	38	-	-
31.3	-	-	-	-	-	-	-	-
31.4	-	-	-	-	-	-	-	-
31.5	8	25	4	18	1	11	1	11
31.6	13	24	1	2	4	9	-	-
32	55	246	8	79	6	50	2	37
32.1	14	93	*	*	*	*	*	*
32.2	38	109	5	28	4	37	1	21
32.3	3	44	*	*	*	*	*	*
33	73	144	6	18	22	54	5	10
33.1	66	103	*	*	*	*	*	*
33.2	3	26	*	*	*	*	*	*
33.3	-	-	-	-	-	-	-	-
33.4	4	15	3	13	4	15	-	-
33.5	-	-	-	-	-	-	-	-
DM FABBRICAZIONE DI MEZZI DI TRASPORTO	7	16	1	3	2	4	-	-
34	2	5	*	*	*	*	*	*
34.1	-	-	-	-	-	-	-	-
34.2	-	-	-	-	-	-	-	-
34.3	2	5	*	*	*	*	*	*
35	5	11	*	*	*	*	*	*
35.1	3	9	*	*	*	*	*	*
35.2	-	-	-	-	-	-	-	-
35.3	-	-	-	-	-	-	-	-
35.4	1	1	*	*	*	*	*	*
35.5	1	1	*	*	*	*	*	*
DN ALTRE INDUSTRIE MANIFATTURIERE	129	515	28	305	31	258	1	3
36	124	501	*	*	*	*	*	*
36.1	81	428	22	281	24	233	1	3
36.2	29	51	2	12	3	10	-	-
36.3	-	-	-	-	-	-	-	-
36.4	2	2	*	*	*	*	*	*
36.5	1	1	*	*	*	*	*	*
36.6	11	19	2	6	2	4	-	-
37	5	14	*	*	*	*	*	*
37.1	3	3	*	*	*	*	*	*
37.2	2	11	*	*	*	*	*	*
E PRODUZIONE E DISTRIBUZIONE DI ENERGIA ELETTRICA, GAS E ACQUA	4	33	1	23	1	23	-	-
40	2	9	*	*	*	*	*	*
40.1	-	-	-	-	-	-	-	-
40.2	2	9	*	*	*	*	*	*
40.3	-	-	-	-	-	-	-	-
41	2	24	*	*	*	*	*	*
41.0	2	24	*	*	*	*	*	*
F COSTRUZIONI	2.319	6.719	154	1.572	317	2.235	107	847
45	2.319	6.719	154	1.572	317	2.235	107	847
45.1	92	190	*	*	*	*	*	*
45.2	1.173	4.290	104	1.166	185	1.469	74	628
45.3	428	1.291	38	362	69	592	20	189
45.4	624	946	7	14	34	92	8	11
45.5	2	2	*	*	*	*	*	*
G COMMERCIO ALL'INGROSSO E AL DETTAGLIO; RIPARAZIONE DI AUTOVEICOLI, MOTOCICLI E DI BENI PERSONALI E PER LA CASA	6.725	15.032	752	4.382	890	3.372	145	872
50	1.049	2.441	128	764	107	517	19	74
50.1	80	427	35	337	28	235	3	30
50.2	662	1.248	44	169	52	148	8	20
50.3	47	195	28	156	13	86	1	12
50.4	52	108	8	44	6	18	-	-
50.5	208	463	13	58	8	30	7	12
51	890	2.987	279	1.799	248	1.190	36	406
51.1	300	410	41	80	61	108	11	11
51.2	82	309	20	144	11	43	6	86
51.3	200	967	80	664	63	362	8	118
51.4	120	496	60	376	52	337	5	72
51.5	133	575	49	374	39	218	6	119
51.6	46	154	23	93	18	77	-	-
51.7	9	76	6	68	4	45	-	-

Tavola 3.7 segue - Imprese e addetti che utilizzano attrezzature informatiche, beni capitali in leasing, che sono consorziate o associate con altre strutture per sezione, sottosezione, divisione e gruppo di attività economica, classe di addetti e tipo di comune

ATTIVITÀ ECONOMICHE CLASSI DI ADDETTI TIPO DI COMUNE	DI CUI IMPRESE							
	TOTALE IMPRESE (a)		CON UTILIZZO DI ATTREZZATURE INFORMATICHE		CON UTILIZZO DI BENI CAPI- TALI IN LEASING		CONSORZIATE O ASSOCIATE TEMPORANEAMENTE (b)	
	N.	Addetti	N.	Addetti	N.	Addetti	N.	Addetti
52	4.786	9.604	345	1.819	535	1.665	90	392
52.1	477	1.400	34	484	66	321	40	214
52.2	965	1.855	30	110	97	238	15	55
52.3	184	490	41	186	38	141	6	21
52.4	2.264	4.532	228	940	316	869	26	93
52.5	32	58	2	9	3	15	-	-
52.6	680	1.036	1	59	4	63	-	-
52.7	184	233	9	31	11	18	3	9
H ALBERGHI E RISTORANTI	1.052	3.110	53	481	187	704	13	35
55	1.052	3.110	53	481	187	704	13	35
55.1	56	382	19	232	17	164	1	3
55.2	38	112	5	20	7	29	3	7
55.3	433	1.326	12	126	88	294	3	9
55.4	518	1.236	16	71	75	217	6	16
55.5	7	54	1	32	-	-	-	-
I TRASPORTI, MAGAZZINAGGIO E COMU- NICAZIONI	552	1.025	40	237	90	300	55	122
60	491	888	25	182	78	255	49	110
60.1	1	2	*	*	*	*	*	*
60.2	490	886	*	*	*	*	*	*
60.3	-	-	-	-	-	-	-	-
61	1	2	*	*	*	*	*	*
61.1	-	-	-	-	-	-	-	-
61.2	1	2	*	*	*	*	*	*
62	1	1	*	*	*	*	*	*
62.1	-	-	-	-	-	-	-	-
62.2	1	1	*	*	*	*	*	*
62.3	-	-	-	-	-	-	-	-
63	58	133	14	54	11	44	6	12
63.1	10	19	*	*	*	*	*	*
63.2	26	47	-	-	5	26	4	8
63.3	19	60	13	51	4	15	1	1
63.4	3	7	*	*	*	*	*	*
64	1	1	*	*	*	*	*	*
64.1	1	1	*	*	*	*	*	*
64.2	-	-	-	-	-	-	-	-
J INTERMEDIAZIONE MONETARIA E FI- NANZIARIA	230	1.501	121	1.323	65	208	17	476
65	29	1.080	21	1.065	9	34	5	449
65.1	10	1.022	10	1.022	-	-	2	430
65.2	19	58	11	43	9	34	3	19
66	-	-	-	-	-	-	-	-
66.0	-	-	-	-	-	-	-	-
67	201	421	100	258	56	174	12	27
67.1	27	51	12	25	9	24	2	6
67.2	174	370	88	233	47	150	10	21
K ATTIVITÀ IMMOBILIARI, NOLEGGIO, IN- FORMATICA, RICERCA, ALTRE ATTIVITÀ PROFESSIONALI ED IMPRENDITORIALI	1.499	3.818	768	2.470	362	1.521	49	257
70	106	196	30	64	14	36	5	8
70.1	13	30	1	1	-	-	-	-
70.2	15	23	6	7	3	6	-	-
70.3	78	143	23	56	11	30	5	8
71	45	106	*	*	*	*	*	*
71.1	2	36	*	*	*	*	*	*
71.2	2	3	*	*	*	*	*	*
71.3	13	22	-	-	3	5	-	-
71.4	28	45	11	21	4	7	-	-
72	125	385	113	361	57	233	4	14
72.1	4	18	3	17	2	16	-	-
72.2	27	67	25	65	11	43	-	-
72.3	82	263	77	246	39	149	2	8
72.4	2	8	*	*	*	*	*	*
72.5	9	28	*	*	*	*	*	*
72.6	1	1	*	*	*	*	*	*
73	7	9	*	*	*	*	*	*
73.1	7	9	*	*	*	*	*	*
73.2	-	-	-	-	-	-	-	-
74	1.216	3.122	608	1.981	278	1.198	39	234
74.1	459	933	260	656	111	310	15	52
74.2	492	627	266	376	114	200	8	19
74.3	1	3	*	*	*	*	*	*
74.4	37	97	*	*	*	*	*	*
74.5	-	-	-	-	-	-	-	-
74.6	7	274	3	239	2	238	-	-
74.7	57	763	6	434	4	329	3	67
74.8	163	425	51	201	31	79	11	89

Tavola 3.7 segue - Imprese e addetti che utilizzano attrezzature informatiche, beni capitali in leasing, che sono consorziate o associate con altre strutture per sezione, sottosezione, divisione e gruppo di attività economica, classe di addetti e tipo di comune

ATTIVITÀ ECONOMICHE CLASSI DI ADDETTI TIPO DI COMUNE	TOTALE IMPRESE (a)		DI CUI IMPRESE					
	N.	Addetti	CON UTILIZZO DI ATTREZZATURE INFORMATICHE		CON UTILIZZO DI BENI CAPITALI IN LEASING		CONSORZIATE O ASSOCIATE TEMPORANEAMENTE (b)	
			N.	Addetti	N.	Addetti	N.	Addetti
M ISTRUZIONE	44	219	9	35	3	8	8	23
80	44	219	9	35	3	8	8	23
80.1	1	8	*	*	*	*	*	*
80.2	8	110	1	7	-	-	-	-
80.3	-	-	-	-	-	-	-	-
80.4	35	101	*	*	*	*	*	*
N SANITÀ E ALTRI SERVIZI SOCIALI	507	980	86	167	118	258	11	32
85	507	980	86	167	118	258	11	32
85.1	470	808	84	157	117	254	10	23
85.2	19	24	1	1	-	-	-	-
85.3	18	148	1	9	1	4	1	9
O ALTRI SERVIZI PUBBLICI, SOCIALI E PERSONALI	958	1.861	45	195	109	401	16	73
90	15	68	*	*	*	*	*	*
90.0	15	68	*	*	*	*	*	*
92	175	513	*	*	*	*	*	*
92.1	11	30	2	5	-	-	2	4
92.2	14	59	2	3	8	42	1	15
92.3	81	183	6	40	7	49	-	-
92.4	3	3	*	*	*	*	*	*
92.5	7	35	3	4	-	-	-	-
92.6	29	134	4	19	2	52	4	12
92.7	30	69	2	7	3	11	2	2
93	768	1.280	22	102	82	198	5	29
93.0	768	1.280	22	102	82	198	5	29
TOTALE	16.119	46.385	2.377	17.380	2.647	15.267	491	3.934
di cui imprese:								
- artigiane	5.624	12.688	316	1.624	824	3.301	154	540
- dell'industria in senso stretto (c)	2.035	11.518	330	6.279	500	6.236	54	1.094
- dei servizi	11.567	27.546	1.874	9.290	1.824	6.772	314	1.890
CLASSE DI ADDETTI								
1	8.260	8.260	725	725	748	748	157	157
2	3.713	7.426	389	778	561	1.122	77	154
3 - 5	2.813	10.255	619	2.362	742	2.783	115	436
6 - 9	768	5.458	295	2.125	305	2.229	55	403
10 - 19	370	4.839	194	2.579	179	2.349	47	636
20 - 49	137	3.894	103	3.002	76	2.158	26	747
50 - 99	39	2.554	34	2.227	23	1.553	11	707
100 - 199	14	1.736	*	*	*	*	*	*
200 - 499	4	1.416	4	1.416	2	511	1	424
500 - 999	1	547	*	*	*	*	*	*
1.000 e più	-	-	-	-	-	-	-	-
TOTALE	16.119	46.385	2.377	17.380	2.647	15.267	491	3.934
TIPO DI COMUNE								
- Comune capoluogo	3.454	12.445	859	6.447	785	4.366	136	1.543
- Altri comuni	12.665	33.940	1.518	10.933	1.862	10.901	355	2.391
TOTALE	16.119	46.385	2.377	17.380	2.647	15.267	491	3.934

(a) Riferito alle imprese censite in complesso

(b) Con altre strutture (imprese o istituzioni)

(c) Comprende le sezioni di attività: C - Estrazione di minerali; D - Attività manifatturiere; E - Produzione e distribuzione di energia elettrica, gas e acqua

Tavola 3.8 - Imprese dell'industria manifatturiera e addetti per sistema di produzione, sezione, sottosezione, divisione e gruppo di attività economica, classe di addetti e tipo di comune

ATTIVITÀ ECONOMICHE CLASSI DI ADDETTI TIPO DI COMUNE	PRODUZIONE IN SERIE									
	CON LAVORAZIONE COM- PLETAMENTE AUTOMA- TIZZATA		CON LAVORAZIONE NON COMPLETAMENTE AUTO- MATIZZATA		TOTALE		NON IN SERIE		TOTALE	
	N.	Addetti	N.	Addetti	N.	Addetti	N.	Addetti	N.	Addetti
D	ATTIVITÀ MANIFATTURIERE									
DA	INDUSTRIE ALIMENTARI, DELLE BE- VANDE E DEL TABACCO									
	23	346	239	4.811	262	5.157	1.716	6.012	1.978	11.169
	11	114	57	429	68	543	338	1.290	406	1.833
15	*	*	*	*	*	*	*	*	405	1.814
15.1	-	-	4	69	4	69	33	223	37	292
15.2	*	*	*	*	*	*	*	*	1	10
15.3	1	26	1	7	2	33	14	111	16	144
15.4	6	26	11	23	17	49	29	94	46	143
15.5	-	-	3	107	3	107	21	133	24	240
15.6	*	*	*	*	*	*	*	*	10	73
15.7	*	*	*	*	*	*	*	*	1	4
15.8	1	7	25	80	26	87	229	661	255	748
15.9	2	32	8	104	10	136	5	24	15	160
16	*	*	*	*	*	*	*	*	1	19
16.0	*	*	*	*	*	*	*	*	1	19
DB	INDUSTRIE TESSILI E DELL'ABBIGLIA- MENTO									
	5	10	30	330	35	340	183	772	218	1.112
17	*	*	*	*	*	*	*	*	93	391
17.1	*	*	*	*	*	*	*	*	2	2
17.2	*	*	*	*	*	*	*	*	1	8
17.3	*	*	*	*	*	*	*	*	1	2
17.4	-	-	-	-	-	-	13	30	13	30
17.5	-	-	-	-	-	-	4	7	4	7
17.6	1	2	1	4	2	6	13	23	15	29
17.7	-	-	8	43	8	43	49	270	57	313
18	*	*	*	*	*	*	*	*	125	721
18.1	-	-	-	-	-	-	4	30	4	30
18.2	4	8	19	279	23	287	90	373	113	660
18.3	-	-	1	2	1	2	7	29	8	31
DC	INDUSTRIE CONCIARIE, FABBRICA- ZIONE DI PRODOTTI IN CUIOIO, PELLE E SIMILARI									
	*	*	*	*	*	*	*	*	21	118
19	*	*	*	*	*	*	*	*	2	16
19.1	*	*	*	*	*	*	*	*	11	41
19.2	-	-	1	11	1	11	10	30	11	41
19.3	-	-	2	40	2	40	6	21	8	61
DD	INDUSTRIA DEL LEGNO E DEI PRO- DOTTI IN LEGNO									
	-	-	13	121	13	121	330	679	343	800
20	-	-	13	121	13	121	330	679	343	800
20.1	-	-	3	17	3	17	50	112	53	129
20.2	-	-	-	-	-	-	-	-	-	-
20.3	-	-	8	64	8	64	229	434	237	498
20.4	-	-	-	-	-	-	14	70	14	70
20.5	-	-	2	40	2	40	37	63	39	103
DE	FABBRICAZIONE DELLA PASTA- CARTA, DELLA CARTA E DEI PRO- DOTTI DI CARTA; STAMPA ED EDITO- RIA									
	*	*	*	*	*	*	*	*	6	68
21	*	*	*	*	*	*	*	*	1	36
21.1	*	*	*	*	*	*	*	*	5	32
21.2	-	-	3	25	3	25	2	7	5	32
22	FABBRICAZIONE DI COKE, RAFFINE- RIE DI PETROLIO, TRATTAMENTO DEI COMBUSTIBILI NUCLEARI									
	-	-	-	-	-	-	-	-	-	-
22	-	-	11	122	11	122	77	231	88	353
22.1	-	-	-	-	-	-	13	50	13	50
22.2	-	-	11	122	11	122	60	174	71	296
22.3	-	-	-	-	-	-	4	7	4	7
DF	FABBRICAZIONE DI COKE, RAFFINE- RIE DI PETROLIO, TRATTAMENTO DEI COMBUSTIBILI NUCLEARI									
	-	-	-	-	-	-	-	-	-	-
23	-	-	-	-	-	-	-	-	-	-
23.1	-	-	-	-	-	-	-	-	-	-
23.2	-	-	-	-	-	-	-	-	-	-
23.3	-	-	-	-	-	-	-	-	-	-
DG	FABBRICAZIONE DI PRODOTTI CHI- MICI E DI FIBRE SINTETICHE E ARTIFI- CIALI									
	*	*	*	*	*	*	*	*	17	46
24	*	*	*	*	*	*	*	*	17	46
24.1	-	-	-	-	-	-	4	7	4	7
24.2	-	-	-	-	-	-	-	-	-	-
24.3	-	-	*	*	*	*	*	*	2	5
24.4	-	-	-	-	-	-	-	-	-	-
24.5	-	-	1	1	1	1	.6	19	7	20
24.6	-	-	-	-	-	-	4	14	4	14
24.7	-	-	-	-	-	-	-	-	-	-
DH	FABBRICAZIONE DI ARTICOLI IN GOMMA E MATERIE PLASTICHE									
	*	*	*	*	*	*	*	*	19	371
25	*	*	*	*	*	*	*	*	19	371
25.1	*	*	*	*	*	*	*	*	3	36
25.2	-	-	7	307	7	307	9	28	16	335

Tavola 3.8 segue - Imprese dell'industria manifatturiera e addetti per sistema di produzione, sezione, sottosezione, divisione e gruppo di attività economica, classe di addetti e tipo di comune

ATTIVITÀ ECONOMICHE CLASSI DI ADDETTI TIPO DI COMUNE	PRODUZIONE IN SERIE													
	CON LAVORAZIONE COM- PLETAMENTE AUTOMA- TIZZATA				CON LAVORAZIONE NON COMPLETAMENTE AUTO- MATIZZATA				TOTALE		NON IN SERIE		TOTALE	
	N.	Addetti	N.	Addetti	N.	Addetti	N.	Addetti	N.	Addetti	N.	Addetti		
DI FABBRICAZIONE DI PRODOTTI DELLA LAVORAZIONE DI MINERALI NON METALLIFERI	5	211	68	2.840	73	3.051	149	1.040	222	4.091				
26	5	211	68	2.840	73	3.051	149	1.040	222	4.091				
26.1	-	-	2	22	2	22	13	38	15	60				
26.2	2	48	48	2.552	50	2.600	41	546	91	3.146				
26.3	*	*	*	*	*	*	*	*	5	145				
26.4	*	*	*	*	*	*	*	*	1	1				
26.5	-	-	-	-	-	-	-	-	-	-				
26.6	1	20	9	175	10	195	19	176	29	371				
26.7	1	38	4	44	5	82	70	243	75	325				
26.8	-	-	2	21	2	21	4	22	6	43				
DJ PRODUZIONE DI METALLO E FABBRICAZIONE DI PRODOTTI IN METALLO	1	4	16	208	17	212	253	808	270	1.020				
27	-	-	1	13	1	13	3	33	4	46				
27.1	-	-	-	-	-	-	-	-	-	-				
27.2	-	-	-	-	-	-	-	-	-	-				
27.3	*	*	*	*	*	*	*	*	1	12				
27.4	*	*	*	*	*	*	*	*	1	13				
27.5	*	*	*	*	*	*	*	*	2	21				
28	1	4	15	195	16	199	250	775	266	974				
28.1	-	-	6	29	6	29	84	457	90	486				
28.2	-	-	-	-	-	-	-	-	-	-				
28.3	-	-	-	-	-	-	-	-	-	-				
28.4	*	*	*	*	*	*	*	*	1	11				
28.5	*	*	*	*	*	*	*	*	13	113				
28.6	-	-	1	28	1	28	3	3	4	31				
28.7	-	-	7	55	7	55	151	278	158	333				
DK FABBRICAZIONE DI MACCHINE ED APPARECCHI MECCANICI, COMPRESI L'INSTALLAZIONE, IL MONTAGGIO, LA RIPARAZIONE E LA MANUTENZIONE	*	*	*	*	*	*	*	*	71	251				
29	*	*	*	*	*	*	*	*	4	23				
29.1	-	-	-	-	-	-	4	23	4	23				
29.2	-	-	-	-	-	-	18	51	18	51				
29.3	-	-	-	-	-	-	39	129	39	129				
29.4	*	*	*	*	*	*	*	*	1	2				
29.5	-	-	3	27	3	27	6	19	9	46				
29.6	-	-	-	-	-	-	-	-	-	-				
29.7	-	-	-	-	-	-	-	-	-	-				
DL FABBRICAZIONE DI MACCHINE ELETTRICHE E DI APPARECCHIATURE ELETTRICHE ED OTTICHE	*	*	*	*	*	*	*	*	161	575				
30	*	*	*	*	*	*	*	*	1	16				
30.0	*	*	*	*	*	*	*	*	1	16				
31	-	-	2	15	2	15	30	154	32	169				
31.1	-	-	2	15	2	15	5	61	7	76				
31.2	-	-	-	-	-	-	4	44	4	44				
31.3	-	-	-	-	-	-	-	-	-	-				
31.4	-	-	-	-	-	-	-	-	-	-				
31.5	-	-	-	-	-	-	8	25	8	25				
31.6	-	-	-	-	-	-	13	24	13	24				
32	*	*	*	*	*	*	*	*	55	246				
32.1	-	-	1	8	1	8	13	85	14	93				
32.2	-	-	-	-	-	-	38	109	38	109				
32.3	*	*	*	*	*	*	*	*	3	44				
33	*	*	*	*	*	*	*	*	73	144				
33.1	-	-	2	2	2	2	64	107	66	103				
33.2	*	*	*	*	*	*	*	*	3	26				
33.3	-	-	-	-	-	-	-	-	-	-				
33.4	-	-	1	3	1	3	3	12	4	15				
33.5	-	-	-	-	-	-	-	-	-	-				
DM FABBRICAZIONE DI MEZZI DI TRASPORTO	*	*	*	*	*	*	*	*	7	16				
34	*	*	*	*	*	*	*	*	2	5				
34.1	-	-	-	-	-	-	-	-	-	-				
34.2	-	-	-	-	-	-	-	-	-	-				
34.3	*	*	*	*	*	*	*	*	2	5				
35	*	*	*	*	*	*	*	*	5	11				
35.1	*	*	*	*	*	*	*	*	3	9				
35.2	-	-	-	-	-	-	-	-	-	-				
35.3	-	-	-	-	-	-	-	-	-	-				
35.4	*	*	*	*	*	*	*	*	1	1				
35.5	*	*	*	*	*	*	*	*	1	1				

Tavola 3.8 segue - Imprese dell'industria manifatturiera e addetti per sistema di produzione, sezione, sottosezione, divisione e gruppo di attività economica, classe di addetti e tipo di comune

ATTIVITÀ ECONOMICHE CLASSI DI ADDETTI TIPO DI COMUNE	PRODUZIONE IN SERIE											
	CON LAVORAZIONE COM- PLETAMENTE AUTOMA- TIZZATA				CON LAVORAZIONE NON COMPLETAMENTE AUTO- MATIZZATA				NON IN SERIE		TOTALE	
	N.	Addetti	N.	Addetti	N.	Addetti	N.	Addetti	N.	Addetti		
DN ALTRE INDUSTRIE MANIFATTURIERE	1	7	17	236	18	243	111	272	129	515		
36	*	*	*	*	*	*	*	*	124	501		
36.1	1	7	14	225	15	232	66	196	81	428		
36.2	-	-	-	-	-	-	29	51	29	51		
36.3	-	-	-	-	-	-	-	-	-	-		
36.4	*	*	*	*	*	*	*	*	2	2		
36.5	*	*	*	*	*	*	*	*	1	1		
36.6	-	-	2	6	2	6	9	13	11	19		
37	*	*	*	*	*	*	*	*	5	14		
37.1	*	*	*	*	*	*	*	*	3	3		
37.2	*	*	*	*	*	*	*	*	2	11		
TOTALE	23	346	239	4.811	262	5.157	1.716	6.012	1.978	11.169		
- di cui imprese artigiane	-	-	88	490	88	490	1.363	3.899	1.451	4.389		
CLASSE DI ADDETTI												
1	2	2	23	23	25	25	722	722	747	747		
2	6	12	34	68	40	80	371	742	411	822		
3 - 5	4	15	49	195	53	210	359	1.309	412	1.519		
6 - 9	2	14	39	298	41	312	151	1.096	192	1.408		
10 - 19	2	25	39	528	41	553	82	1.077	123	1.630		
20 - 49	6	173	28	863	34	1.036	27	683	61	1.719		
50 - 99	-	-	19	1.288	19	1.288	2	116	21	1.404		
100 - 199	*	*	*	*	*	*	*	*	9	1.111		
200 - 499	*	*	*	*	*	*	*	*	1	262		
500 - 999	*	*	*	*	*	*	*	*	1	547		
1.000 e più	-	-	-	-	-	-	-	-	-	-		
TOTALE	23	346	239	4.811	262	5.157	1.716	6.012	1.978	11.169		
TIPO DI COMUNE												
- Comune capoluogo	4	80	35	312	39	392	341	1.396	380	1.788		
- Altri comuni	19	266	204	4.499	223	4.765	1.375	4.616	1.598	9.381		
TOTALE	23	346	239	4.811	262	5.157	1.716	6.012	1.978	11.169		

Tavola 3.9 - Imprese artigiane e addetti per forma giuridica, sezione, sottosezione, divisione e gruppo di attività economica, classe di addetti e tipo di comune

ATTIVITÀ ECONOMICHE CLASSI DI ADDETTI TIPO DI COMUNE	SOCIETÀ									
	IMPRESE INDIVIDUALI		IN NOME COLLETTIVO		COOPERATIVE		ALTRE FORME (a)		TOTALE	
	N.	Addetti	N.	Addetti	N.	Addetti	N.	Addetti	N.	Addetti
A AGRICOLTURA, CACCIA E SILVICOLTURA	20	35	1	10	-	-	1	1	22	46
01	19	28	-	-	-	-	-	-	19	28
01.4	19	28	-	-	-	-	-	-	19	28
02	1	7	1	10	-	-	1	1	3	18
02.0	1	7	1	10	-	-	1	1	3	18
C ESTRAZIONE DI MINERALI	5	19	9	54	-	-	6	17	20	90
CA ESTRAZIONE DI MINERALI ENERGETICI	-	-	-	-	-	-	-	-	-	-
10	-	-	-	-	-	-	-	-	-	-
10.1	-	-	-	-	-	-	-	-	-	-
10.2	-	-	-	-	-	-	-	-	-	-
10.3	-	-	-	-	-	-	-	-	-	-
CB ESTRAZIONE DI MINERALI NON ENERGETICI	5	19	9	54	-	-	6	17	20	90
14	5	19	9	54	-	-	6	17	20	90
14.1	2	10	6	37	-	-	4	12	12	59
14.2	1	6	-	-	-	-	-	-	1	6
14.3	-	-	-	-	-	-	-	-	-	-
14.4	-	-	-	-	-	-	-	-	-	-
14.5	2	3	3	17	-	-	2	5	7	25
D ATTIVITÀ MANIFATTURIERE	1.059	2.504	239	1.348	1	11	152	526	1.451	4.389
DA INDUSTRIE ALIMENTARI, DELLE BEVANDE E DEL TABACCO	170	421	67	319	-	-	24	73	261	813
15	170	421	67	319	-	-	24	73	261	813
15.1	13	19	8	63	-	-	2	5	23	87
15.2	-	-	-	-	-	-	-	-	-	-
15.3	2	20	1	4	-	-	-	-	3	24
15.4	6	14	2	3	-	-	5	13	13	30
15.5	6	17	4	23	-	-	1	2	11	42
15.6	1	2	5	24	-	-	-	-	6	26
15.7	1	4	-	-	-	-	-	-	1	4
15.8	140	343	46	200	-	-	16	53	202	596
15.9	1	2	1	2	-	-	-	-	2	4
16	-	-	-	-	-	-	-	-	-	-
16.0	-	-	-	-	-	-	-	-	-	-
DB INDUSTRIE TESSILI E DELL'ABBIGLIAMENTO	118	461	25	184	1	11	28	133	172	789
17	45	174	15	101	-	-	14	73	74	348
17.1	1	1	-	-	-	-	-	-	1	1
17.2	-	-	1	8	-	-	-	-	1	8
17.3	1	2	-	-	-	-	-	-	1	2
17.4	8	15	-	-	-	-	1	2	9	17
17.5	3	5	-	-	-	-	1	2	4	7
17.6	5	6	2	3	-	-	3	11	10	20
17.7	27	145	12	90	-	-	9	58	48	293
18	73	287	10	83	1	11	14	60	98	441
18.1	1	1	3	29	-	-	-	-	4	30
18.2	68	269	5	44	1	11	12	56	86	380
18.3	4	17	2	10	-	-	2	4	8	31
DC INDUSTRIE CONCIARIE, FABBRICAZIONE DI PRODOTTI IN CUOIO, PELLE E SIMILARI	9	26	3	18	-	-	3	11	15	55
19	9	26	3	18	-	-	3	11	15	55
19.1	1	6	1	10	-	-	-	-	2	16
19.2	7	19	2	8	-	-	-	-	9	27
19.3	1	1	-	-	-	-	3	11	4	12
DD INDUSTRIA DEL LEGNO E DEI PRODOTTI IN LEGNO	237	381	27	124	-	-	29	63	293	568
20	237	381	27	124	-	-	29	63	293	568
20.1	32	50	5	28	-	-	2	4	39	82
20.2	-	-	-	-	-	-	-	-	-	-
20.3	172	263	13	49	-	-	26	57	211	369
20.4	6	28	5	34	-	-	-	-	11	62
20.5	27	40	4	13	-	-	1	2	32	55
DE FABBRICAZIONE DELLA PASTA-CARTA, DELLA CARTA E DEI PRODOTTI DI CARTA; STAMPA ED EDITORIA	36	87	14	65	-	-	8	22	58	174
21	-	-	2	15	-	-	-	-	2	15
21.1	-	-	-	-	-	-	-	-	-	-
21.2	-	-	2	15	-	-	-	-	2	15
22	36	87	12	50	-	-	8	22	56	159
22.1	-	-	-	-	-	-	-	-	-	-
22.2	36	87	9	44	-	-	8	22	53	153
22.3	-	-	3	6	-	-	-	-	3	6
DF FABBRICAZIONE DI COKE, RAFFINERIE DI PETROLIO, TRATTAMENTO DEI COMBUSTIBILI NUCLEARI	-	-	-	-	-	-	-	-	-	-
23	-	-	-	-	-	-	-	-	-	-
23.2	-	-	-	-	-	-	-	-	-	-

Tavola 3.9 segue - Imprese artigiane e addetti per forma giuridica, sezione, sottosezione, divisione e gruppo di attività economica, classe di addetti e tipo di comune

ATTIVITÀ ECONOMICHE CLASSI DI ADDETTI TIPO DI COMUNE	SOCIETÀ											
	IMPRESE INDIVIDUALI		IN NOME COLLETTIVO		COOPERATIVE		ALTRE FORME (a)		TOTALE			
	N.	Addetti	N.	Addetti	N.	Addetti	N.	Addetti	N.	Addetti		
DG	FABBRICAZIONE DI PRODOTTI CHIMICI E DI FIBRE SINTETICHE E ARTIFICIALI		8	13	-	-	-	-	2	5	10	18
24	8	13	-	-	-	-	-	2	5	10	18	
24.1	2	4	-	-	-	-	-	1	2	3	6	
24.2	-	-	-	-	-	-	-	-	-	-	-	
24.3	1	1	-	-	-	-	-	-	-	1	1	
24.4	-	-	-	-	-	-	-	-	-	-	-	
24.5	3	4	-	-	-	-	-	1	3	4	7	
24.6	2	4	-	-	-	-	-	-	-	2	4	
24.7	-	-	-	-	-	-	-	-	-	-	-	
DH	FABBRICAZIONE DI ARTICOLI IN GOMMA E MATERIE PLASTICHE		7	31	4	22	-	-	2	14	13	67
25	7	31	4	22	-	-	-	2	14	13	67	
25.1	1	15	-	-	-	-	-	1	11	2	26	
25.2	6	16	4	22	-	-	-	1	3	11	41	
DI	FABBRICAZIONE DI PRODOTTI DELLA LAVORAZIONE DI MINERALI NON METALLIFERI		86	187	18	148	-	-	14	60	118	395
26	86	187	18	148	-	-	-	14	60	118	395	
26.1	8	22	1	9	-	-	-	1	3	10	34	
26.2	23	41	5	29	-	-	-	4	31	32	101	
26.3	1	4	-	-	-	-	-	-	-	1	4	
26.4	-	-	-	-	-	-	-	-	-	-	-	
26.5	-	-	-	-	-	-	-	-	-	-	-	
26.6	5	14	4	23	-	-	-	1	2	10	39	
26.7	47	100	7	72	-	-	-	7	22	61	194	
26.8	2	6	1	15	-	-	-	1	2	4	23	
DJ	PRODUZIONE DI METALLO E FABBRICAZIONE DI PRODOTTI IN METALLO		171	339	42	289	-	-	14	47	227	675
27	1	13	3	33	-	-	-	-	-	4	46	
27.2	-	-	-	-	-	-	-	-	-	-	-	
27.3	-	-	1	12	-	-	-	-	-	1	12	
27.4	1	13	-	-	-	-	-	-	-	1	13	
27.5	-	-	2	21	-	-	-	-	-	2	21	
28	170	326	39	256	-	-	-	14	47	223	629	
28.1	48	134	23	197	-	-	-	4	11	75	342	
28.2	-	-	-	-	-	-	-	-	-	-	-	
28.3	-	-	-	-	-	-	-	-	-	-	-	
28.4	-	-	-	-	-	-	-	-	-	-	-	
28.5	5	11	2	8	-	-	-	1	3	8	22	
28.6	2	2	-	-	-	-	-	1	1	3	3	
28.7	115	179	14	51	-	-	-	8	32	137	262	
DK	FABBRICAZIONE DI MACCHINE ED APPARECCHI MECCANICI, COMPRESI L'INSTALLAZIONE, IL MONTAGGIO, LA RIPARAZIONE E LA MANUTENZIONE		30	69	15	87	-	-	6	21	51	177
29	30	69	15	87	-	-	-	6	21	51	177	
29.1	1	6	1	8	-	-	-	-	-	2	14	
29.2	10	14	5	22	-	-	-	-	-	15	36	
29.3	16	45	7	48	-	-	-	5	14	28	107	
29.4	1	2	-	-	-	-	-	-	-	1	2	
29.5	2	2	2	9	-	-	-	1	7	5	18	
29.6	-	-	-	-	-	-	-	-	-	-	-	
29.7	-	-	-	-	-	-	-	-	-	-	-	
DL	FABBRICAZIONE DI MACCHINE ELETTRICHE E DI APPARECCHIATURE ELETTRICHE ED OTTICHE		104	337	11	29	-	-	11	33	126	399
30	1	16	-	-	-	-	-	-	-	1	16	
30.0	1	16	-	-	-	-	-	-	-	1	16	
31	15	79	5	12	-	-	-	3	9	23	100	
31.1	4	42	-	-	-	-	-	1	5	5	47	
31.2	2	22	-	-	-	-	-	-	-	2	22	
31.3	-	-	-	-	-	-	-	-	-	-	-	
31.5	3	7	1	1	-	-	-	1	2	5	10	
31.6	6	8	4	11	-	-	-	1	2	11	21	
32	42	156	1	2	-	-	-	2	4	45	162	
32.1	11	66	-	-	-	-	-	-	-	11	66	
32.2	29	62	1	2	-	-	-	2	4	32	68	
32.3	2	28	-	-	-	-	-	-	-	2	28	
33	46	86	5	15	-	-	-	6	20	57	121	
33.1	43	55	5	15	-	-	-	4	13	52	83	
33.2	2	25	-	-	-	-	-	-	-	2	25	
33.3	-	-	-	-	-	-	-	-	-	-	-	
33.4	1	6	-	-	-	-	-	2	7	3	13	
33.5	-	-	-	-	-	-	-	-	-	-	-	
DM	FABBRICAZIONE DI MEZZI DI TRASPORTO		3	4	2	9	-	-	-	-	5	13
34	1	2	1	3	-	-	-	-	-	2	5	
34.2	-	-	-	-	-	-	-	-	-	-	-	
34.3	1	2	1	3	-	-	-	-	-	2	5	
35	2	2	1	6	-	-	-	-	-	3	8	
35.1	1	1	1	6	-	-	-	-	-	2	7	
35.2	-	-	-	-	-	-	-	-	-	-	-	
35.4	-	-	-	-	-	-	-	-	-	-	-	
35.5	1	1	-	-	-	-	-	-	-	1	1	

Tavola 3.9 segue - Imprese artigiane e addetti per forma giuridica, sezione, sottosezione, divisione e gruppo di attività economica, classe di addetti e tipo di comune

ATTIVITÀ ECONOMICHE CLASSI DI ADDETTI TIPO DI COMUNE	SOCIETÀ									
	IMPRESE INDIVIDUALI		IN NOME COLLETTIVO		COOPERATIVE		ALTRE FORME (a)		TOTALE	
	N.	Addetti	N.	Addetti	N.	Addetti	N.	Addetti	N.	Addetti
DN ALTRE INDUSTRIE MANIFATTURIERE	80	148	11	54	-	-	11	44	102	246
36	77	145	11	54	-	-	11	44	99	243
36.1	52	113	7	41	-	-	7	36	66	190
36.2	18	24	3	9	-	-	1	2	22	35
36.3	-	-	-	-	-	-	-	-	-	-
36.4	2	2	-	-	-	-	-	-	2	2
36.5	-	-	-	-	-	-	-	-	-	-
36.6	5	6	1	4	-	-	3	6	9	16
37	3	3	-	-	-	-	-	-	3	3
37.1	3	3	-	-	-	-	-	-	3	3
37.2	-	-	-	-	-	-	-	-	-	-
F COSTRUZIONI	1.478	2.655	174	967	4	23	131	457	1.787	4.102
45	1.478	2.655	174	967	4	23	131	457	1.787	4.102
45.1	63	106	4	27	-	-	5	11	72	144
45.2	630	1.450	99	607	3	22	78	277	810	2.356
45.3	292	460	52	252	1	1	20	77	365	790
45.4	491	637	19	81	-	-	28	92	538	810
45.5	2	2	-	-	-	-	-	-	2	2
G COMMERCIO ALL'INGROSSO E AL DETTAGLIO; RIPARAZIONE DI AUTOVEICOLI, MOTOCICLI E DI BENI PERSONALI E PER LA CASA	869	1.329	121	375	1	1	93	260	1.084	1.965
50	481	725	70	220	-	-	77	213	628	1.158
50.2	439	660	67	209	-	-	76	211	582	1.080
50.4	22	27	1	6	-	-	1	2	24	35
50.5	20	38	2	5	-	-	-	-	22	43
51	40	79	13	34	-	-	2	8	55	121
51.2	5	7	-	-	-	-	-	-	5	7
51.3	8	18	7	17	-	-	-	-	15	35
51.4	6	10	-	-	-	-	1	5	7	15
51.5	19	40	5	12	-	-	1	3	25	55
51.6	2	4	1	5	-	-	-	-	3	9
52	348	525	38	121	1	1	14	39	401	686
52.2	61	130	9	38	-	-	3	10	73	178
52.4	150	244	23	64	1	1	5	15	179	324
52.5	3	3	-	-	-	-	-	-	3	3
52.7	134	148	6	19	-	-	6	14	146	181
H ALBERGHI E RISTORANTI	115	250	18	53	-	-	3	9	136	312
55	115	250	18	53	-	-	3	9	136	312
55.3	71	157	14	42	-	-	3	9	88	208
55.4	44	93	4	11	-	-	-	-	48	104
I TRASPORTI, MAGAZZINAGGIO E COMUNICAZIONI	349	451	51	157	-	-	9	20	409	628
60	324	416	49	151	-	-	9	20	382	587
60.1	-	-	-	-	-	-	-	-	-	-
60.2	324	416	49	151	-	-	9	20	382	587
61	1	2	-	-	-	-	-	-	1	2
61.2	1	2	-	-	-	-	-	-	1	2
63	24	33	2	6	-	-	-	-	26	39
63.1	7	9	1	5	-	-	-	-	8	14
63.2	17	24	1	1	-	-	-	-	18	25
K ATTIVITÀ IMMOBILIARI, NOLEGGIO, INFORMATICA, RICERCA, ALTRE ATTIVITÀ PROFESSIONALI ED IMPRENDITORIALI	64	89	7	33	1	16	8	24	80	162
72	4	8	1	10	-	-	-	-	5	18
72.5	4	8	1	10	-	-	-	-	5	18
74	60	81	6	23	1	16	8	24	75	144
74.7	18	21	2	12	1	16	5	14	26	63
74.8	42	60	4	11	-	-	3	10	49	81
O ALTRI SERVIZI PUBBLICI, SOCIALI E PERSONALI	560	780	20	72	-	-	55	142	635	994
90	4	8	4	35	-	-	-	-	8	43
90.0	4	8	4	35	-	-	-	-	8	43
93	556	772	16	37	-	-	55	142	627	951
93.0	556	772	16	37	-	-	55	142	627	951
TOTALE	4.519	8.112	640	3.069	7	51	458	1.456	5.624	12.688
CLASSE DI ADDETTI										
1	3.088	3.088	45	45	2	2	20	20	3.155	3.155
2	734	1.468	174	348	-	-	220	440	1.128	2.256
3 - 5	514	1.819	239	901	1	4	171	610	925	3.334
6 - 9	127	918	121	875	1	6	35	246	284	2.045
10 e più	56	819	61	900	3	39	12	140	132	1.898
TOTALE	4.519	8.112	640	3.069	7	51	458	1.456	5.624	12.688
TIPO DI COMUNE										
- Comune capoluogo	672	1.353	149	759	2	17	103	313	926	2.442
- Altri comuni	3.847	6.759	491	2.310	5	34	355	1.143	4.698	10.246
TOTALE	4.519	8.112	640	3.069	7	51	458	1.456	5.624	12.688

(a) Comprende le società semplici o di fatto e le "altre forme" di impresa

Tavola 3.10 - Esercizi di commercio ambulante (commercio su aree pubbliche) e relativi addetti per classe di addetti, classe e categoria di attività economica

ATTIVITÀ ECONOMICHE	ESERCIZI CON ADDETTI						TOTALE		
	1	2	3 - 5		6 E PIÙ		Esercizi	ADDETTI	
			Esercizi	Addetti	Esercizi	Addetti		In complesso	Di cui titolari e familiari
52.62 Commercio al dettaglio ambulante in banchi e nei mercati	102	54	11	36	-	-	167	246	240
52.62.1 Commercio al dettaglio ambulante in banchi e nei mercati alimentari e bevande	26	17	5	16	-	-	48	76	76
52.62.2 Commercio al dettaglio ambulante in banchi e nei mercati di tessuti	5	1	-	-	-	-	6	7	7
52.62.3 Commercio al dettaglio ambulante in banchi e mercati di articoli di abbigliamento	24	14	2	6	-	-	40	58	57
52.62.4 Commercio al dettaglio ambulante in banchi e nei mercati di calzature e pelletterie	8	5	1	3	-	-	14	21	21
52.62.5 Commercio al dettaglio ambulante in banchi e nei mercati di mobili e articoli diversi per uso domestico	6	4	1	5	-	-	11	19	18
52.62.6 Commercio al dettaglio ambulante in banchi e nei mercati di articoli di occasione sia nuovi che usati	3	-	-	-	-	-	3	3	3
52.62.7 Commercio al dettaglio ambulante in banchi e nei mercati di altri articoli n.c.a.	30	13	2	6	-	-	45	62	58
52.63 Commercio al dettaglio effettuato in altre forme al di fuori di negozi	333	121	35	119	-	-	489	694	660
52.63.3 Commercio al dettaglio effettuato in posti mobili di alimentari e bevande	79	37	8	30	-	-	124	183	176
52.63.4 Commercio al dettaglio effettuato in posti mobili di tessuti e articoli di abbigliamento	101	39	12	39	-	-	152	218	207
52.63.5 Altro commercio ambulante in posti mobili	153	45	15	50	-	-	213	293	277
TOTALE	435	175	46	155	-	-	656	940	900

Tavola 3.11 - Esercizi di commercio ambulante (commercio su aree pubbliche) e relativi addetti per categoria posizionale, diffusione territoriale, numero di mezzi di trasporto in dotazione agli esercizi stessi e per classe e categoria di attività economica

ATTIVITÀ ECONOMICHE	ADDETTI				ESERCIZI CON ATTIVITÀ COMMERCIALE SVOLTA			MEZZI DI TRASPORTO					
	Esercizi	Titolari	Familiari coadiuvanti	Altro personale	Totale	ESERCIZI CON ATTIVITÀ COMMERCIALE SVOLTA		Motoveicoli	Autovetture	Autocarri	Autonegozi	Altri	Esercizi con mezzi di trasporto non indicati (a)
						In un solo comune	In più comuni						
52.62 Commercio al dettaglio ambulante in banchi e nei mercati	167	167	73	6	246	38	129	6	8	124	16	2	12
52.62.1 Commercio al dettaglio ambulante in banchi e nei mercati alimentari e bevande	48	48	28	-	76	27	21	5	4	29	5	1	4
52.62.2 Commercio al dettaglio ambulante in banchi e nei mercati di tessuti	6	6	1	-	7	-	6	-	-	5	1	-	-
52.62.3 Commercio al dettaglio ambulante in banchi e mercati di articoli di abbigliamento	40	40	17	1	58	1	39	-	1	31	5	-	3
52.62.4 Commercio al dettaglio ambulante in banchi e nei mercati di calzature e pelletterie	14	14	7	-	21	1	13	-	1	10	2	1	-
52.62.5 Commercio al dettaglio ambulante in banchi e nei mercati di mobili e articoli diversi per uso domestico	11	11	7	1	19	-	11	-	1	11	-	-	-
52.62.6 Commercio al dettaglio ambulante in banchi e nei mercati di articoli di occasione sia nuovi che usati	3	3	-	-	3	-	3	-	-	3	-	-	-
52.62.7 Commercio al dettaglio ambulante in banchi e nei mercati di altri articoli n.c.a.	45	45	13	4	62	9	36	1	1	35	3	-	5
52.63 Commercio al dettaglio effettuato in altre forme al di fuori di negozi	489	489	171	34	694	44	445	3	70	323	29	18	64
52.63.3 Commercio al dettaglio effettuato in posti mobili di alimentari e bevande	124	124	52	7	183	15	109	2	13	82	11	6	15
52.63.4 Commercio al dettaglio effettuato in posti mobili di tessuti e articoli di abbigliamento	152	152	55	11	218	6	146	-	22	102	10	1	20
52.63.5 Altro commercio ambulante in posti mobili	213	213	64	16	293	23	190	1	35	139	8	11	29
TOTALE	656	656	244	40	940	82	574	9	78	447	45	20	76

(a) Comprende gli esercizi di commercio ambulante non interessati al fenomeno e quelli che, pur disponendo di mezzi di trasporto, non hanno fornito risposta

Le Istituzioni

Tavola 3.12 - Istituzioni per classe di addetti, forma istituzionale e tipo di comune

FORME ISTITUZIONALI TIPO DI COMUNE	CLASSI DI ADDETTI										Totale	
	0 - 1	2	3 - 5	6 - 9	10 - 19	20 - 49	50 - 99	100 - 199	200 - 499	500 - 999		1000 e più
Ministero o organo costituzionale	-	-	-	-	-	-	-	-	-	-	-	-
Ente locale (regione, provincia, comune)	-	-	1	6	23	20	7	2	2	-	-	61
Comunità montana	-	-	2	-	-	-	-	-	-	-	-	2
Ente sanitario pubblico	-	-	-	-	-	-	-	-	4	-	1	5
Ente di previdenza	-	-	-	-	-	-	-	-	-	-	-	-
Ente economico o ente di ricerca	-	-	1	1	1	1	1	-	-	-	-	5
Ente di assistenza, culturale, sportivo	-	-	1	2	-	-	-	-	1	-	-	4
Associazione riconosciuta o fondazione	109	13	16	6	5	2	-	-	-	-	-	151
Associazione non riconosciuta	118	11	14	6	3	1	1	1	1	-	-	156
Altra forma	2	-	3	2	1	3	-	-	-	-	-	11
TOTALE	229	24	38	23	33	27	9	3	8	-	1	395
di cui:												
- istituzioni pubbliche	2	-	8	11	25	24	8	2	7	-	1	88
- istituzioni sociali private	227	24	30	12	8	3	1	1	1	-	-	307
TIPO DI COMUNE												
- Comune capoluogo	55	10	11	10	5	5	2	-	4	-	1	103
- Altri comuni	174	14	27	13	28	22	7	3	4	-	-	292
TOTALE	229	24	38	23	33	27	9	3	8	-	1	395

Tavola 3.13 - Addetti alle istituzioni per classe di addetti e forma istituzionale

FORME ISTITUZIONALI	CLASSI DI ADDETTI										Totale	
	1	2	3 - 5	6 - 9	10 - 19	20 - 49	50 - 99	100 - 199	200 - 499	500 - 999		1000 e più
Ministero o organo costituzionale	-	-	-	-	-	-	-	-	-	-	-	-
Ente locale (regione, provincia, comune)	-	-	4	47	329	596	476	252	780	-	-	2.484
Comunità montana	-	-	9	-	-	-	-	-	-	-	-	9
Ente sanitario pubblico	-	-	-	-	-	-	-	-	1.666	-	1.171	2.837
Ente di previdenza	-	-	-	-	-	-	-	-	-	-	-	-
Ente economico o ente di ricerca	-	-	4	7	12	40	60	-	-	-	-	123
Ente di assistenza, culturale, sportivo	-	-	4	13	-	-	-	-	437	-	-	454
Associazione riconosciuta o fondazione	17	26	66	45	73	50	-	-	-	-	-	277
Associazione non riconosciuta	25	22	53	38	38	30	64	138	380	-	-	788
Altra forma	2	-	12	17	14	74	-	-	-	-	-	119
TOTALE	44	48	152	167	466	790	600	390	3.263	-	1.171	7.091
di cui addetti alle:												
- istituzioni pubbliche	2	-	33	84	355	710	536	252	2.883	-	1.171	6.026
- istituzioni sociali private	42	48	119	83	111	80	64	138	380	-	-	1.065

Tavola 3.14 - Istituzioni per classe di addetti, sezione, sottosezione, divisione, gruppo di attività economica e tipo di comune

ATTIVITÀ ECONOMICHE TIPO DI COMUNE		CLASSI DI ADDETTI										Totale	
		0 - 1	2	3 - 5	6 - 9	10 - 19	20 - 49	50 - 99	100 - 199	199 - 499	500 - 999		1000 e più
A	AGRICOLTURA, CACCIA E SILVICOLTURA	1	-	3	1	1	1	-	-	-	-	-	7
01		1	-	3	1	1	1	-	-	-	-	-	7
01.4		1	-	3	1	1	1	-	-	-	-	-	7
K	ATTIVITÀ IMMOBILIARI, NOLEGGIO, INFORMATICA, RICERCA, ALTRE ATTIVITÀ PROFESSIONALI ED IMPRENDITORIALI	1	-	-	-	-	-	-	-	-	-	-	1
73		1	-	-	-	-	-	-	-	-	-	-	1
73.2		1	-	-	-	-	-	-	-	-	-	-	1
L	PUBBLICA AMMINISTRAZIONE E DIFESA; ASSICURAZIONE SOCIALE OBBLIGATORIA	1	-	4	7	23	21	8	2	2	-	-	68
75		1	-	4	7	23	21	8	2	2	-	-	68
75.1		1	-	4	7	23	21	8	2	2	-	-	68
M	ISTRUZIONE	5	3	7	4	1	1	-	-	1	-	-	22
80		5	3	7	4	1	1	-	-	1	-	-	22
80.1		4	3	5	3	-	-	-	-	-	-	-	15
80.2		1	-	2	1	1	1	-	-	-	-	-	6
80.3		-	-	-	-	-	-	-	-	1	-	-	1
N	SANITÀ E ALTRI SERVIZI SOCIALI	18	3	4	5	2	-	-	1	5	-	1	39
85		18	3	4	5	2	-	-	1	5	-	1	39
85.1		5	-	-	-	-	-	-	-	5	-	1	11
85.3		13	3	4	5	2	-	-	1	-	-	-	28
O	ALTRI SERVIZI PUBBLICI, SOCIALI E PERSONALI	203	18	20	6	6	4	1	-	-	-	-	258
91		107	10	9	4	6	3	1	-	-	-	-	140
91.1		8	5	6	4	4	3	1	-	-	-	-	31
91.3		99	5	3	-	2	-	-	-	-	-	-	109
92		96	8	11	2	-	1	-	-	-	-	-	118
92.3		18	2	3	-	-	-	-	-	-	-	-	23
92.5		1	1	-	1	-	1	-	-	-	-	-	4
92.6		55	3	4	1	-	-	-	-	-	-	-	63
92.7		22	2	4	-	-	-	-	-	-	-	-	28
TOTALE		229	24	38	23	33	27	9	3	8	-	1	395
di cui:													
- istituzioni pubbliche		2	-	8	11	25	24	8	2	7	-	1	88
- istituzioni sociali private		227	24	30	12	8	3	1	1	1	-	-	307
TIPO DI COMUNE													
- Comune capoluogo		55	10	11	10	5	5	2	-	4	-	1	103
- Altri comuni		174	14	27	13	28	22	7	3	4	-	-	292
TOTALE		229	24	38	23	33	27	9	3	8	-	1	395

Tavola 3.15 - Addetti alle istituzioni per classe di addetti e sezione, sottosezione, divisione e gruppo di attività economica

ATTIVITÀ ECONOMICHE	CLASSI DI ADDETTI											Totale
	1	2	3 - 5	6 - 9	10 - 19	20 - 49	50 - 99	100 - 199	200 - 499	500 - 999	1000 e più	
A AGRICOLTURA, CACCIA E SILVICOLTURA	1	-	12	8	14	23	-	-	-	-	-	58
01	1	-	12	8	14	23	-	-	-	-	-	58
01.4	1	-	12	8	14	23	-	-	-	-	-	58
L PUBBLICA AMMINISTRAZIONE E DIFESA; ASSICURAZIONE SOCIALE OBBLIGATORIA	1	-	17	54	329	620	536	252	780	-	-	2.589
75	1	-	17	54	329	620	536	252	780	-	-	2.589
75.1	1	-	17	54	329	620	536	252	780	-	-	2.589
M ISTRUZIONE	2	6	29	31	14	27	-	-	437	-	-	546
80	2	6	29	31	14	27	-	-	437	-	-	546
80.1	2	6	23	22	-	-	-	-	-	-	-	53
80.2	-	-	6	9	14	27	-	-	-	-	-	56
80.3	-	-	-	-	-	-	-	-	437	-	-	437
N SANITÀ E ALTRI SERVIZI SOCIALI	4	6	16	33	33	-	-	138	2.046	-	1.171	3.447
85	4	6	16	33	33	-	-	138	2.046	-	1.171	3.447
85.1	1	-	-	-	-	-	-	-	2.046	-	1.171	3.218
85.3	3	6	16	33	33	-	-	138	-	-	-	229
O ALTRI SERVIZI PUBBLICI, SOCIALI E PERSONALI	36	36	78	41	76	120	64	-	-	-	-	451
91	19	20	35	27	76	90	64	-	-	-	-	331
91.1	6	10	23	27	54	90	64	-	-	-	-	274
91.3	13	10	12	-	22	-	-	-	-	-	-	57
92	17	16	43	14	-	30	-	-	-	-	-	120
92.3	3	4	12	-	-	-	-	-	-	-	-	19
92.5	1	2	-	8	-	30	-	-	-	-	-	41
92.6	10	6	17	6	-	-	-	-	-	-	-	39
92.7	3	4	14	-	-	-	-	-	-	-	-	21
TOTALE	44	48	152	167	466	790	600	390	3.263	-	1.171	7.091
di cui addetti alle:												
- istituzioni pubbliche	2	-	33	84	355	710	536	252	2.883	-	1.171	6.026
- istituzioni sociali private	42	48	119	83	111	80	64	138	380	-	-	1.065

Tavola 3.16 - Istituzioni e unità locali dipendenti secondo la diffusione territoriale per sezione, sottosezione, divisione e gruppo di attività economica, classe di addetti e tipo di comune

ATTIVITÀ ECONOMICHE CLASSI DI ADDETTI TIPO DI COMUNE		ISTITUZIONI A DIFFUSIONE													
		COMUNALE				PROVINCIALE		REGIONALE		NAZIONALE		TOTALE			
		DI CUI PLURILocalizzate				Istituzioni	Unità locali	Istituzioni	Unità locali	Istituzioni	Unità locali	Istituzioni	Unità locali	Istituzioni	Unità locali
		Istituzioni	Unità locali	Istituzioni	Unità locali										
A	AGRICOLTURA, CACCIA E SILVICOLTURA	7	8	1	2	-	-	-	-	-	-	7	8		
01		7	8	1	2	-	-	-	-	-	-	7	8		
01.4		7	8	1	2	-	-	-	-	-	-	7	8		
K	ATTIVITÀ IMMOBILIARI, NOLEGGIO, INFORMATICA, RICERCA, ALTRE ATTIVITÀ PROFESSIONALI ED IMPRENDITORIALI	1	1	-	-	-	-	-	-	-	-	1	1		
73		1	1	-	-	-	-	-	-	-	-	1	1		
73.2		1	1	-	-	-	-	-	-	-	-	1	1		
L	PUBBLICA AMMINISTRAZIONE E DIFESA; ASSICURAZIONE SOCIALE OBBLIGATORIA	67	232	42	207	1	7	-	-	-	-	68	239		
75		67	232	42	207	1	7	-	-	-	-	68	239		
75.1		67	232	42	207	1	7	-	-	-	-	68	239		
M	ISTRUZIONE	20	25	2	7	2	7	-	-	-	-	22	32		
80		20	25	2	7	2	7	-	-	-	-	22	32		
80.1		14	15	1	2	1	5	-	-	-	-	15	20		
80.2		5	5	-	-	1	2	-	-	-	-	6	7		
80.3		1	5	1	5	-	-	-	-	-	-	1	5		
N	SANITÀ E ALTRI SERVIZI SOCIALI	28	30	1	3	7	94	1	2	3	10	39	136		
85		28	30	1	3	7	94	1	2	3	10	39	136		
85.1		5	5	-	-	5	90	-	-	1	4	11	99		
85.3		23	25	1	3	2	4	1	2	2	6	28	37		
O	ALTRI SERVIZI PUBBLICI, SOCIALI E PERSONALI	249	254	4	9	8	30	1	6	-	-	258	290		
91		132	133	1	2	7	28	1	6	-	-	140	167		
91.1		24	24	-	-	6	26	1	6	-	-	31	56		
91.3		108	109	1	2	1	2	-	-	-	-	109	111		
92		117	121	3	7	1	2	-	-	-	-	118	123		
92.3		23	23	-	-	-	-	-	-	-	-	23	23		
92.5		4	5	1	2	-	-	-	-	-	-	4	5		
92.6		63	64	1	2	-	-	-	-	-	-	63	64		
92.7		27	29	1	3	1	2	-	-	-	-	28	31		
TOTALE		372	550	50	228	18	138	2	8	3	10	395	706		
di cui:															
	- istituzioni pubbliche	81	252	45	216	7	99	-	-	-	-	88	351		
	- istituzioni sociali private	291	298	5	12	11	39	2	8	3	10	307	355		
CLASSE DI ADDETTI															
0 - 1		227	229	1	3	2	4	-	-	-	-	229	233		
2		22	23	1	2	2	4	-	-	-	-	24	27		
3 - 5		37	41	2	6	1	2	-	-	-	-	38	43		
6 - 9		21	26	4	9	2	8	-	-	-	-	23	34		
10 - 19		29	71	16	58	2	15	1	2	1	2	33	90		
20 - 49		24	69	14	59	2	4	1	6	-	-	27	79		
50 - 99		8	39	8	39	1	4	-	-	-	-	9	43		
100 - 199		2	17	2	17	-	-	-	-	1	4	3	21		
200 - 499		2	35	2	35	5	69	-	-	1	4	8	108		
500 - 999		-	-	-	-	-	-	-	-	-	-	-	-		
1000 e più		-	-	-	-	1	28	-	-	-	-	1	28		
TOTALE		372	550	50	228	18	138	2	8	3	10	395	706		
TIPO DI COMUNE															
	- Comune capoluogo	93	130	6	43	8	60	1	6	1	4	103	200		
	- Altri comuni	279	420	44	185	10	78	1	2	2	6	292	506		
TOTALE		372	550	50	228	18	138	2	8	3	10	395	706		

Tavola 3.17 - Istituzioni e addetti secondo il numero di unità locali per sezione, sottosezione, divisione e gruppo di attività economica, classe di addetti e tipo di comune

ATTIVITÀ ECONOMICHE CLASSI DI ADDETTI TIPO DI COMUNE		ISTITUZIONI PLURILOCALIZZATE CON UNITÀ LOCALI										TOTALE	
		ISTITUZIONI UNILOCA- LIZZATE		2		3		4		5 E PIÙ			
		N.	Addetti	N.	Addetti	N.	Addetti	N.	Addetti	N.	Addetti	N.	Addetti
A	AGRICOLTURA, CACCIA E SILVICOLTURA	6	44	1	14	-	-	-	-	-	-	7	58
01		6	44	1	14	-	-	-	-	-	-	7	58
01.4		6	44	1	14	-	-	-	-	-	-	7	58
K	ATTIVITÀ IMMOBILIARI, NO- LEGGIO, INFORMATICA, RI- CERCA, ALTRE ATTIVITÀ PROFESSIONALI ED IM- PRENDITORIALI	1	-	-	-	-	-	-	-	-	-	1	-
73		1	-	-	-	-	-	-	-	-	-	1	-
73.2		1	-	-	-	-	-	-	-	-	-	1	-
L	PUBBLICA AMMINISTRA- ZIONE E DIFESA; ASSICU- RAZIONE SOCIALE OBBLI- GATORIA	25	366	15	434	6	160	5	274	17	1.355	68	2.589
75		25	366	15	434	6	160	5	274	17	1.355	68	2.589
75.1		25	366	15	434	6	160	5	274	17	1.355	68	2.589
M	ISTRUZIONE	18	66	2	34	-	-	-	-	2	446	22	546
80		18	66	2	34	-	-	-	-	2	446	22	546
80.1		13	37	1	7	-	-	-	-	1	9	15	53
80.2		5	29	1	27	-	-	-	-	-	-	6	56
80.3		-	-	-	-	-	-	-	-	1	437	1	437
N	SANITÀ E ALTRI SERVIZI SOCIALI	27	56	4	35	1	1	2	518	5	2.837	39	3.447
85		27	56	4	35	1	1	2	518	5	2.837	39	3.447
85.1		5	1	-	-	-	-	1	380	5	2.837	11	3.218
85.3		22	55	4	35	1	1	1	138	-	-	28	229
O	ALTRI SERVIZI PUBBLICI, SOCIALI E PERSONALI	245	247	7	78	2	9	2	79	2	38	258	451
91		131	164	4	44	1	6	2	79	2	38	140	331
91.1		24	119	2	32	1	6	2	79	2	38	31	274
91.3		107	45	2	12	-	-	-	-	-	-	109	57
92		114	83	3	34	1	3	-	-	-	-	118	120
92.3		23	19	-	-	-	-	-	-	-	-	23	19
92.5		3	11	1	30	-	-	-	-	-	-	4	41
92.6		62	37	1	2	-	-	-	-	-	-	63	39
92.7		26	16	1	2	1	3	-	-	-	-	28	21
TOTALE		322	779	29	595	9	170	9	871	26	4.676	395	7.091
di cui:													
- istituzioni pubbliche		36	476	18	487	6	160	5	274	23	4.629	88	6.026
- istituzioni sociali private		286	303	11	108	3	10	4	597	3	47	307	1.065
CLASSE DI ADDETTI													
0 - 1		226	43	2	-	1	1	-	-	-	-	229	44
2		21	42	3	6	-	-	-	-	-	-	24	48
3 - 5		35	140	1	5	2	7	-	-	-	-	38	152
6 - 9		17	121	3	22	2	15	-	-	1	9	23	167
10 - 19		13	172	11	153	1	15	1	15	7	111	33	466
20 - 49		10	261	6	156	2	77	3	106	6	190	27	790
50 - 99		-	-	2	120	1	55	3	232	3	193	9	600
100 - 199		-	-	1	133	-	-	1	138	1	119	3	390
200 - 499		-	-	-	-	-	-	1	380	7	2.883	8	3.263
500 - 999		-	-	-	-	-	-	-	-	-	-	-	-
1000 e più		-	-	-	-	-	-	-	-	1	1.171	1	1.171
TOTALE		322	779	29	595	9	170	9	871	26	4.676	395	7.091
TIPO DI COMUNE													
- Comune capoluogo		87	198	7	168	-	-	3	459	6	2.426	103	3.251
- Altri comuni		235	581	22	427	9	170	6	412	20	2.250	292	3.840
TOTALE		322	779	29	595	9	170	9	871	26	4.676	395	7.091

Tavola 3.18 - Istituzioni e addetti che utilizzano attrezzature informatiche, beni capitali in leasing, che sono consorziate o associate con altre strutture per sezione, sottosezione, divisione e gruppo di attività economica, classe di addetti e tipo di comune

ATTIVITÀ ECONOMICHE CLASSI DI ADDETTI TIPO DI COMUNE	DI CUI ISTITUZIONI							
	TOTALE ISTITUZIONI (a)		CON UTILIZZO DI ATTREZZATURE INFORMATICHE		CON UTILIZZO DI BENI CAPITALI IN LEASING		CONSORZIATE O ASSOCIATE TEMPORANEAMENTE (b)	
	N.	Addetti	N.	Addetti	N.	Addetti	N.	Addetti
A AGRICOLTURA, CACCIA E SILVICOLTURA	7	58	*	*	*	*	*	*
01	7	58	*	*	*	*	*	*
01.4	7	58	*	*	*	*	*	*
K ATTIVITÀ IMMOBILIARI, NOLEGGIO, INFORMATICA, RICERCA, ALTRE ATTIVITÀ PROFESSIONALI ED IMPRENDITORIALI	1	-	*	*	*	*	*	*
73	1	-	*	*	*	*	*	*
73.2	1	-	*	*	*	*	*	*
L PUBBLICA AMMINISTRAZIONE E DIFESA; ASSICURAZIONE SOCIALE OBBLIGATORIA	68	2.589	53	2.306	6	736	9	693
75	68	2.589	53	2.306	6	736	9	693
75.1	68	2.589	53	2.306	6	736	9	693
M ISTRUZIONE	22	546	4	476	1	27	3	439
80	22	546	4	476	1	27	3	439
80.1	15	53	-	-	-	-	1	2
80.2	6	56	*	*	*	*	*	*
80.3	1	437	*	*	*	*	*	*
N SANITÀ E ALTRI SERVIZI SOCIALI	39	3.447	13	3.379	1	391	6	468
85	39	3.447	13	3.379	1	391	6	468
85.1	11	3.218	6	3.217	1	391	3	464
85.3	28	229	7	162	-	-	3	4
O ALTRI SERVIZI PUBBLICI, SOCIALI E PERSONALI	258	451	46	308	10	43	52	162
91	140	331	35	253	6	35	25	99
91.1	31	274	21	228	5	34	8	93
91.3	109	57	14	25	1	1	17	6
92	118	120	11	55	4	8	27	63
92.3	23	19	2	2	-	-	2	5
92.5	4	41	2	38	-	-	1	30
92.6	63	39	5	9	4	8	16	17
92.7	28	21	2	6	-	-	8	11
TOTALE	395	7.091	120	6.511	18	1.197	71	1.763
di cui:								
- istituzioni pubbliche	88	6.026	68	5.723	8	1.154	13	1.634
- istituzioni sociali private	307	1.065	52	788	10	43	58	129
CLASSE DI ADDETTI								
0 - 1	229	44	17	6	4	3	39	7
2	24	48	10	20	2	4	8	16
3 - 5	38	152	13	50	1	4	8	32
6 - 9	23	167	15	107	2	15	4	30
10 - 19	33	466	23	324	3	42	4	54
20 - 49	27	790	22	658	2	55	3	108
50 - 99	9	600	8	522	-	-	1	52
100 - 199	-	-	-	-	-	-	-	-
200 - 499	-	-	-	-	-	-	-	-
500 - 999	-	-	-	-	-	-	-	-
1000 e più	12	4.824	12	4.824	4	1.074	4	1.464
TOTALE	395	7.091	120	6.511	18	1.197	71	1.763
TIPO DI COMUNE								
- Comune capoluogo	103	3.251	45	3.162	9	495	25	1.007
- Altri comuni	292	3.840	75	3.349	9	702	46	756
TOTALE	395	7.091	120	6.511	18	1.197	71	1.763

(a) Riferito alle istituzioni censite in complesso
(b) Con altre strutture (imprese o istituzioni)

Le unità locali delle imprese

Tavola 3.19 - Unità locali delle imprese per classe di addetti, sezione, sottosezione, divisione, gruppo di attività economica e tipo di comune

ATTIVITÀ ECONOMICHE TIPO DI COMUNE	CLASSI DI ADDETTI											Unità locali senza ad- detti	Totale	
	1	2	3 - 5	6 - 9	10 - 19	20 - 49	50 - 99	100 - 199	200 - 499	500 - 999	1000 e più			
A AGRICOLTURA, CACCIA E SILVICOLTURA	78	22	32	13	4	1	1	-	-	-	-	-	-	151
01	76	20	31	11	3	1	1	-	-	-	-	-	-	143
01.1	1	1	-	1	2	-	-	-	-	-	-	-	-	5
01.2	1	3	2	1	-	-	-	-	-	-	-	-	-	7
01.4	74	16	29	9	1	1	1	-	-	-	-	-	-	131
01.5	-	-	-	-	-	-	-	-	-	-	-	-	-	-
02	2	2	1	2	1	-	-	-	-	-	-	-	-	8
02.0	2	2	1	2	1	-	-	-	-	-	-	-	-	8
B PESCA, PISCICOLTURA E SERVIZI CONNESSI	58	2	2	1	-	-	-	-	-	-	-	-	-	63
05	58	2	2	1	-	-	-	-	-	-	-	-	-	63
05.0	58	2	2	1	-	-	-	-	-	-	-	-	-	63
C ESTRAZIONE DI MINE- RALI	17	21	29	13	4	3	1	-	-	-	-	-	-	88
CA ESTRAZIONE DI MINE- RALI ENERGETICI	-	-	-	-	-	1	-	-	-	-	-	-	-	1
10	-	-	-	-	-	-	-	-	-	-	-	-	-	-
10.1	-	-	-	-	-	-	-	-	-	-	-	-	-	-
10.2	-	-	-	-	-	-	-	-	-	-	-	-	-	-
10.3	-	-	-	-	-	-	-	-	-	-	-	-	-	-
11	-	-	-	-	-	1	-	-	-	-	-	-	-	1
11.1	-	-	-	-	-	-	-	-	-	-	-	-	-	-
11.2	-	-	-	-	-	1	-	-	-	-	-	-	-	1
12	-	-	-	-	-	-	-	-	-	-	-	-	-	-
12.0	-	-	-	-	-	-	-	-	-	-	-	-	-	-
CB ESTRAZIONE DI MINE- RALI NON ENERGETICI	17	21	29	13	4	2	1	-	-	-	-	-	-	87
13	-	-	-	-	-	-	-	-	-	-	-	-	-	-
13.1	-	-	-	-	-	-	-	-	-	-	-	-	-	-
13.2	-	-	-	-	-	-	-	-	-	-	-	-	-	-
14	17	21	29	13	4	2	1	-	-	-	-	-	-	87
14.1	5	10	18	6	4	1	1	-	-	-	-	-	-	45
14.2	5	5	2	2	-	-	-	-	-	-	-	-	-	14
14.3	-	-	-	-	-	-	-	-	-	-	-	-	-	-
14.4	-	-	-	-	-	1	-	-	-	-	-	-	-	1
14.5	7	6	9	5	-	-	-	-	-	-	-	-	-	27
D ATTIVITÀ MANIFATTU- RIERE	819	448	442	199	118	69	29	12	2	-	-	-	11	2.149
DA INDUSTRIE ALIMENTARI, DELLE BEVANDE E DEL TABACCO	94	138	152	50	13	10	2	-	-	-	-	-	4	463
15	94	138	152	50	12	10	2	-	-	-	-	-	4	462
15.1	10	7	11	7	3	5	-	-	-	-	-	-	1	44
15.2	-	-	-	1	-	-	-	-	-	-	-	-	-	1
15.3	2	1	5	7	2	2	-	-	-	-	-	-	-	19
15.4	9	21	17	3	1	-	-	-	-	-	-	-	2	53
15.5	3	4	7	6	2	2	1	-	-	-	-	-	-	25
15.6	1	4	1	2	1	1	-	-	-	-	-	-	-	10
15.7	-	-	1	-	-	-	-	-	-	-	-	-	-	1
15.8	67	98	105	18	-	-	-	-	-	-	-	-	1	289
15.9	2	3	5	6	3	-	1	-	-	-	-	-	-	20
16	-	-	-	-	1	-	-	-	-	-	-	-	-	1
16.0	-	-	-	-	1	-	-	-	-	-	-	-	-	1
DB INDUSTRIE TESSILI E DELL'ABBIGLIAMENTO	93	31	38	38	25	3	-	1	-	-	-	-	1	230
17	39	10	19	22	6	-	-	-	-	-	-	-	-	96
17.1	2	-	-	-	-	-	-	-	-	-	-	-	-	2
17.2	-	-	2	-	-	-	-	-	-	-	-	-	-	2
17.3	-	1	-	-	-	-	-	-	-	-	-	-	-	1
17.4	8	2	3	1	-	-	-	-	-	-	-	-	-	14
17.5	2	2	-	-	-	-	-	-	-	-	-	-	-	4
17.6	8	4	2	1	-	-	-	-	-	-	-	-	-	15
17.7	19	1	12	20	6	-	-	-	-	-	-	-	-	58
18	54	21	19	16	19	3	-	1	-	-	-	-	1	134
18.1	1	-	1	1	1	-	-	-	-	-	-	-	-	4
18.2	52	17	17	13	18	3	-	1	-	-	-	-	1	122
18.3	1	4	1	2	-	-	-	-	-	-	-	-	-	8
DC INDUSTRIE CONCIARIE, FABBRICAZIONE DI PRO- DOTTI IN CUOIO, PELLE E SIMILARI	9	1	7	5	2	1	-	-	-	-	-	-	-	25
19	9	1	7	5	2	1	-	-	-	-	-	-	-	25
19.1	1	-	-	3	-	-	-	-	-	-	-	-	-	4
19.2	7	1	2	2	1	-	-	-	-	-	-	-	-	13
19.3	1	-	5	-	1	1	-	-	-	-	-	-	-	8
DD INDUSTRIA DEL LEGNO E DEI PRODOTTI IN LE- GNO	206	69	51	22	3	2	-	-	-	-	-	-	-	353
20	206	69	51	22	3	2	-	-	-	-	-	-	-	353
20.1	29	10	12	2	1	-	-	-	-	-	-	-	-	54
20.2	-	-	-	-	-	-	-	-	-	-	-	-	-	-
20.3	148	50	32	13	1	1	-	-	-	-	-	-	-	245
20.4	2	4	3	4	1	-	-	-	-	-	-	-	-	14
20.5	27	5	4	3	-	1	-	-	-	-	-	-	-	40

Tavola 3.19 segue - Unità locali delle imprese per classe di addetti, sezione, sottosezione, divisione, gruppo di attività economica e tipo di comune

ATTIVITÀ ECONOMICHE TIPO DI COMUNE	CLASSI DI ADDETTI											Unità locali senza ad- detti	Totale
	1	2	3 - 5	6 - 9	10 - 19	20 - 49	50 - 99	100 - 199	200 - 499	500 - 999	1000 e più		
DE FABBRICAZIONE DELLA PASTA-CARTA, DELLA CARTA E DEI PRODOTTI DI CARTA; STAMPA ED EDITORIA	32	27	28	5	6	3	1	-	-	-	-	1	103
21	-	1	3	1	1	2	-	-	-	-	-	-	8
21.1	-	-	-	-	-	2	-	-	-	-	-	-	2
21.2	-	1	3	1	1	-	-	-	-	-	-	-	6
22	32	26	25	4	5	1	1	-	-	-	-	1	95
22.1	6	4	7	-	1	-	-	-	-	-	-	1	19
22.2	25	18	18	4	4	1	1	-	-	-	-	-	71
22.3	1	4	-	-	-	-	-	-	-	-	-	-	5
DF FABBRICAZIONE DI COKE, RAFFINERIE DI PETROLIO, TRATTAMENTO DEI COMBUSTIBILI NUCLEARI	-	-	1	-	1	1	-	-	-	-	-	-	3
23	-	-	1	-	1	1	-	-	-	-	-	-	3
23.1	-	-	-	-	-	-	-	-	-	-	-	-	-
23.2	-	-	1	-	1	1	-	-	-	-	-	-	3
23.3	-	-	-	-	-	-	-	-	-	-	-	-	-
DG FABBRICAZIONE DI PRODOTTI CHIMICI E DI FIBRE SINTETICHE E ARTIFICIALI	9	4	3	3	-	1	-	-	-	-	-	-	20
24	9	4	3	3	-	1	-	-	-	-	-	-	20
24.1	2	1	1	-	-	1	-	-	-	-	-	-	5
24.2	-	-	-	-	-	-	-	-	-	-	-	-	-
24.3	2	-	1	-	-	-	-	-	-	-	-	-	3
24.4	-	-	-	-	-	-	-	-	-	-	-	-	-
24.5	4	2	-	2	-	-	-	-	-	-	-	-	8
24.6	1	1	1	1	-	-	-	-	-	-	-	-	4
24.7	-	-	-	-	-	-	-	-	-	-	-	-	-
DH FABBRICAZIONE DI ARTICOLI IN GOMMA E MATERIE PLASTICHE	6	1	4	4	4	-	-	1	-	-	-	-	20
25	6	1	4	4	4	-	-	1	-	-	-	-	20
25.1	-	-	-	-	3	-	-	-	-	-	-	-	3
25.2	6	1	4	4	1	-	-	1	-	-	-	-	17
DI FABBRICAZIONE DI PRODOTTI DELLA LAVORAZIONE DI MINERALI NON METALLIFERI	55	39	44	27	25	22	20	6	2	-	-	4	244
26	55	39	44	27	25	22	20	6	2	-	-	4	244
26.1	6	3	1	4	1	-	-	-	-	-	-	-	15
26.2	18	8	15	7	10	14	18	5	2	-	-	-	97
26.3	-	-	1	1	2	-	-	1	-	-	-	-	5
26.4	1	-	-	-	-	-	-	-	-	-	-	-	1
26.5	-	2	-	-	-	-	-	-	-	-	-	4	6
26.6	1	7	11	6	6	5	2	-	-	-	-	-	38
26.7	28	18	14	9	4	3	-	-	-	-	-	-	76
26.8	1	1	2	-	2	-	-	-	-	-	-	-	6
DJ PRODUZIONE DI METALLO E FABBRICAZIONE DI PRODOTTI IN METALLO	128	54	59	13	17	8	2	1	-	-	-	-	282
27	-	-	1	-	3	-	-	-	-	-	-	-	4
27.1	-	-	-	-	-	-	-	-	-	-	-	-	-
27.2	-	-	-	-	-	-	-	-	-	-	-	-	-
27.3	-	-	-	-	1	-	-	-	-	-	-	-	1
27.4	-	-	-	-	1	-	-	-	-	-	-	-	1
27.5	-	-	1	-	1	-	-	-	-	-	-	-	2
28	128	54	58	13	14	8	2	1	-	-	-	-	278
28.1	24	22	27	7	10	6	1	1	-	-	-	-	98
28.2	-	-	-	-	-	-	-	-	-	-	-	-	-
28.3	-	-	-	-	-	-	-	-	-	-	-	-	-
28.4	-	1	1	-	-	-	-	-	-	-	-	-	2
28.5	4	1	7	-	1	-	1	-	-	-	-	-	14
28.6	3	-	-	-	-	1	-	-	-	-	-	-	4
28.7	97	30	23	6	3	1	-	-	-	-	-	-	160
DK FABBRICAZIONE DI MACCHINE ED APPARECCHI MECCANICI, COMPRESI L'INSTALLAZIONE, IL MONTAGGIO, LA RIPARAZIONE E LA MANUTENZIONE	27	24	13	8	2	3	2	-	-	-	-	-	79
29	27	24	13	8	2	3	2	-	-	-	-	-	79
29.1	-	-	2	2	-	1	-	-	-	-	-	-	5
29.2	9	5	3	3	-	-	-	-	-	-	-	-	20
29.3	14	16	8	1	2	1	-	-	-	-	-	-	42
29.4	-	1	-	-	-	-	-	-	-	-	-	-	1
29.5	4	2	-	2	-	1	2	-	-	-	-	-	11
29.6	-	-	-	-	-	-	-	-	-	-	-	-	-
29.7	-	-	-	-	-	-	-	-	-	-	-	-	-

Tavola 3.19 segue - Unità locali delle imprese per classe di addetti, sezione, sottosezione, divisione, gruppo di attività economica e tipo di comune

ATTIVITÀ ECONOMICHE TIPO DI COMUNE	CLASSI DI ADDETTI											Unità locali senza ad- detti	Totale
	1	2	3 - 5	6 - 9	10 - 19	20 - 49	50 - 99	100 - 199	200 - 499	500 - 999	1000 e più		
DL FABBRICAZIONE DI MACCHINE ELETTRICHE E DI APPARECCHIATURE ELETTRICHE ED OTTICHE	92	32	20	9	17	6	2	3	-	-	-	1	182
30	-	-	-	-	1	-	-	-	-	-	-	-	1
30.0	-	-	-	-	1	-	-	-	-	-	-	-	1
31	11	9	7	1	7	2	1	3	-	-	-	-	41
31.1	1	-	1	1	3	1	-	-	-	-	-	-	7
31.2	1	-	2	-	1	1	-	-	-	-	-	-	5
31.3	-	-	-	-	-	-	-	-	-	-	-	-	-
31.4	-	-	-	-	-	-	-	-	-	-	-	-	-
31.5	4	3	1	-	1	-	-	-	-	-	-	-	9
31.6	5	6	3	-	2	-	1	3	-	-	-	-	20
32	30	7	4	6	8	4	1	-	-	-	-	-	60
32.1	2	1	2	6	3	-	-	-	-	-	-	-	14
32.2	28	6	2	-	2	4	1	-	-	-	-	-	43
32.3	-	-	-	-	3	-	-	-	-	-	-	-	3
33	51	16	9	2	1	-	-	-	-	-	-	1	80
33.1	50	14	6	1	-	-	-	-	-	-	-	1	72
33.2	1	-	-	1	1	-	-	-	-	-	-	-	3
33.3	-	-	-	-	-	-	-	-	-	-	-	-	-
33.4	-	2	3	-	-	-	-	-	-	-	-	-	5
33.5	-	-	-	-	-	-	-	-	-	-	-	-	-
DM FABBRICAZIONE DI MEZZI DI TRASPORTO	3	2	1	1	-	2	-	-	-	-	-	-	9
34	-	1	1	-	-	-	-	-	-	-	-	-	2
34.1	-	-	-	-	-	-	-	-	-	-	-	-	-
34.2	-	-	-	-	-	-	-	-	-	-	-	-	-
34.3	-	1	1	-	-	-	-	-	-	-	-	-	2
35	3	1	-	1	-	2	-	-	-	-	-	-	7
35.1	1	1	-	1	-	1	-	-	-	-	-	-	4
35.2	-	-	-	-	-	1	-	-	-	-	-	-	1
35.3	-	-	-	-	-	-	-	-	-	-	-	-	-
35.4	1	-	-	-	-	-	-	-	-	-	-	-	1
35.5	1	-	-	-	-	-	-	-	-	-	-	-	1
DN ALTRE INDUSTRIE MANIFATTURIERE	65	26	21	14	3	7	-	-	-	-	-	-	136
36	62	26	20	13	3	7	-	-	-	-	-	-	131
36.1	32	17	16	11	3	6	-	-	-	-	-	-	85
36.2	20	5	2	2	-	1	-	-	-	-	-	-	30
36.3	-	-	-	-	-	-	-	-	-	-	-	-	-
36.4	2	-	-	-	-	-	-	-	-	-	-	-	2
36.5	1	-	1	-	-	-	-	-	-	-	-	-	2
36.6	7	4	1	-	-	-	-	-	-	-	-	-	12
37	3	-	1	1	-	-	-	-	-	-	-	-	5
37.1	3	-	-	-	-	-	-	-	-	-	-	-	3
37.2	-	-	1	1	-	-	-	-	-	-	-	-	2
E PRODUZIONE E DISTRIBUZIONE DI ENERGIA ELETTRICA, GAS E ACQUA	1	1	10	12	9	4	2	2	-	-	-	4	45
40	-	1	7	12	7	3	2	2	-	-	-	4	38
40.1	-	-	2	10	4	2	2	2	-	-	-	-	22
40.2	-	1	5	2	3	1	-	-	-	-	-	4	16
40.3	-	-	-	-	-	-	-	-	-	-	-	-	-
41	1	-	3	-	2	1	-	-	-	-	-	-	7
41.0	1	-	3	-	2	1	-	-	-	-	-	-	7
F COSTRUZIONI	1.400	391	508	179	70	21	7	2	1	-	-	6	2.585
45	1.400	391	508	179	70	21	7	2	1	-	-	6	2.585
45.1	61	13	17	4	2	-	-	-	-	-	-	1	98
45.2	593	222	351	146	53	16	5	2	1	-	-	5	1.394
45.3	274	73	67	24	13	5	2	-	-	-	-	-	458
45.4	470	83	73	5	2	-	-	-	-	-	-	-	633
45.5	2	-	-	-	-	-	-	-	-	-	-	-	2
G COMMERCIO ALL'INGROSSO E AL DETTAGLIO; RIPARAZIONE DI AUTOVEICOLI, MOTOCICLI E DI BENI PERSONALI E PER LA CASA	3.814	2.030	1.097	215	99	26	4	-	-	-	-	8	7.293
50	577	284	197	41	14	6	-	-	-	-	-	-	1.119
50.1	42	20	29	5	9	2	-	-	-	-	-	-	107
50.2	380	169	109	21	3	1	-	-	-	-	-	-	683
50.3	15	13	16	7	1	1	-	-	-	-	-	-	53
50.4	36	10	7	4	-	-	-	-	-	-	-	-	57
50.5	104	72	36	4	1	2	-	-	-	-	-	-	219
51	506	165	189	72	50	12	1	-	-	-	-	2	997
51.1	259	36	12	2	3	-	-	-	-	-	-	-	312
51.2	55	18	20	6	3	3	-	-	-	-	-	-	105
51.3	71	49	56	25	18	5	1	-	-	-	-	2	227
51.4	53	24	35	15	14	1	-	-	-	-	-	-	142
51.5	52	28	42	16	8	3	-	-	-	-	-	-	149
51.6	15	9	21	5	2	-	-	-	-	-	-	-	52
51.7	1	1	3	3	2	-	-	-	-	-	-	-	10

Tavola 3.19 segue - Unità locali delle imprese per classe di addetti, sezione, sottosezione, divisione, gruppo di attività economica e tipo di comune

ATTIVITÀ ECONOMICHE TIPO DI COMUNE	CLASSI DI ADDETTI											Unità locali senza ad- detti	Totale
	1	2	3 - 5	6 - 9	10 - 19	20 - 49	50 - 99	100 - 199	200 - 499	500 - 999	1000 e più		
52	2.731	1.581	711	102	35	8	3	-	-	-	-	6	5.177
52.1	199	190	98	24	24	5	2	-	-	-	-	1	543
52.2	499	388	135	10	2	-	-	-	-	-	-	-	1.034
52.3	84	59	49	13	1	-	-	-	-	-	-	-	206
52.4	1.305	739	374	52	7	3	-	-	-	-	-	4	2.484
52.5	26	8	3	1	-	-	-	-	-	-	-	1	39
52.6	451	183	46	-	-	-	1	-	-	-	-	-	681
52.7	167	14	6	2	1	-	-	-	-	-	-	-	190
H ALBERGHI E RISTORANTI	282	404	356	62	12	7	1	-	-	-	-	2	1.126
55	282	404	356	62	12	7	1	-	-	-	-	2	1.126
55.1	8	12	20	14	7	3	-	-	-	-	-	-	64
55.2	12	13	11	7	-	-	-	-	-	-	-	1	44
55.3	91	154	179	26	2	1	1	-	-	-	-	-	454
55.4	169	220	139	12	3	2	-	-	-	-	-	1	546
55.5	2	5	7	3	-	1	-	-	-	-	-	-	18
I TRASPORTI, MAGAZZINAGGIO E COMUNICAZIONI	435	97	89	51	38	18	8	9	-	-	-	1	746
60	381	70	43	23	17	11	5	5	-	-	-	1	556
60.1	2	3	3	8	8	5	2	3	-	-	-	-	34
60.2	379	67	40	15	9	6	3	2	-	-	-	1	522
60.3	-	-	-	-	-	-	-	-	-	-	-	-	-
61	-	1	-	-	-	-	-	-	-	-	-	-	1
61.1	-	-	-	-	-	-	-	-	-	-	-	-	-
61.2	-	1	-	-	-	-	-	-	-	-	-	-	1
62	1	-	-	-	-	-	-	-	-	-	-	-	1
62.1	-	-	-	-	-	-	-	-	-	-	-	-	-
62.2	1	-	-	-	-	-	-	-	-	-	-	-	1
62.3	-	-	-	-	-	-	-	-	-	-	-	-	-
63	46	15	13	1	1	-	2	1	-	-	-	-	79
63.1	14	2	3	-	-	-	-	-	-	-	-	-	19
63.2	23	4	3	-	1	-	2	1	-	-	-	-	34
63.3	9	7	6	1	-	-	-	-	-	-	-	-	23
63.4	-	2	1	-	-	-	-	-	-	-	-	-	3
64	7	11	33	27	20	7	1	3	-	-	-	-	109
64.1	6	7	30	25	17	4	-	2	-	-	-	-	91
64.2	1	4	3	2	3	3	1	1	-	-	-	-	18
J INTERMEDIAZIONE MONETARIA E FINANZIARIA	151	74	94	41	21	8	2	2	-	-	-	3	396
65	14	19	51	34	20	8	2	2	-	-	-	-	150
65.1	8	13	44	31	20	8	2	2	-	-	-	-	128
65.2	6	6	7	3	-	-	-	-	-	-	-	-	22
66	8	2	3	2	-	-	-	-	-	-	-	-	16
66.0	8	2	3	2	-	-	-	-	-	-	-	-	16
67	129	53	40	5	1	-	-	-	-	-	-	2	230
67.1	20	1	7	-	-	-	-	-	-	-	-	-	28
67.2	109	52	33	5	1	-	-	-	-	-	-	2	202
K ATTIVITÀ IMMOBILIARI, NOLEGGIO, INFORMATICA, RICERCA, ALTRE ATTIVITÀ PROFESSIONALI ED IMPRENDITORIALI	1.077	249	201	43	20	6	5	2	1	-	-	3	1.607
70	70	26	19	3	-	-	-	-	-	-	-	-	118
70.1	6	3	4	2	-	-	-	-	-	-	-	-	15
70.2	10	4	2	-	-	-	-	-	-	-	-	-	16
70.3	54	19	13	1	-	-	-	-	-	-	-	-	87
71	24	16	5	-	-	-	-	-	-	-	-	-	45
71.1	1	-	1	-	-	-	-	-	-	-	-	-	2
71.2	1	1	-	-	-	-	-	-	-	-	-	-	2
71.3	7	4	2	-	-	-	-	-	-	-	-	-	13
71.4	15	11	2	-	-	-	-	-	-	-	-	-	28
72	45	32	40	11	6	-	-	-	-	-	-	-	134
72.1	2	-	-	2	1	-	-	-	-	-	-	-	5
72.2	13	6	9	-	1	-	-	-	-	-	-	-	29
72.3	24	25	27	8	3	-	-	-	-	-	-	-	87
72.4	-	1	-	1	-	-	-	-	-	-	-	-	2
72.5	5	-	4	-	1	-	-	-	-	-	-	-	10
72.6	1	-	-	-	-	-	-	-	-	-	-	-	1
73	6	-	2	-	1	-	-	-	-	-	-	-	9
73.1	6	-	1	-	1	-	-	-	-	-	-	-	8
73.2	-	-	1	-	-	-	-	-	-	-	-	-	1
74	932	175	135	29	13	6	5	2	1	-	-	3	1.301
74.1	313	84	84	13	4	1	-	-	-	-	-	-	500
74.2	442	37	16	5	1	-	-	-	-	-	-	1	502
74.3	1	1	-	1	-	-	-	-	-	-	-	-	3
74.4	22	8	6	2	2	-	-	-	-	-	-	-	40
74.5	-	-	-	-	-	-	-	-	-	-	-	-	-
74.6	3	-	1	1	-	1	1	1	-	-	-	-	8
74.7	34	6	6	3	4	1	4	1	1	-	-	-	60
74.8	117	39	22	4	2	3	-	-	-	-	-	-	188
M ISTRUZIONE	19	13	15	4	2	1	-	-	-	-	-	1	55
80	19	13	15	4	2	1	-	-	-	-	-	1	55
80.1	-	-	-	2	-	-	-	-	-	-	-	-	2
80.2	3	1	3	1	1	1	-	-	-	-	-	1	11
80.3	1	-	-	1	-	-	-	-	-	-	-	-	2
80.4	15	12	12	-	1	-	-	-	-	-	-	-	40

Tavola 3.19 segue - Unità locali delle imprese per classe di addetti, sezione, sottosezione, divisione, gruppo di attività economica e tipo di comune

ATTIVITÀ ECONOMICHE TIPO DI COMUNE	CLASSI DI ADDETTI											Unità locali senza ad- detti	Totale
	1	2	3 - 5	6 - 9	10 - 19	20 - 49	50 - 99	100 - 199	200 - 499	500 - 999	1000 e più		
N SANITÀ E ALTRI SERVIZI SOCIALI	401	98	54	9	6	2	-	-	-	-	-	2	572
85	401	98	54	9	6	2	-	-	-	-	-	2	572
85.1	381	91	51	7	1	-	-	-	-	-	-	2	533
85.2	16	4	-	-	-	-	-	-	-	-	-	-	20
85.3	4	3	3	2	5	2	-	-	-	-	-	-	19
O ALTRI SERVIZI PUBBLICI, SOCIALI E PERSONALI	615	248	102	27	8	2	1	-	-	-	-	2	1.005
90	4	4	4	3	-	1	1	-	-	-	-	-	17
90.0	4	4	4	3	-	1	1	-	-	-	-	-	17
92	103	44	29	11	5	1	-	-	-	-	-	2	195
92.1	2	8	2	1	-	-	-	-	-	-	-	-	13
92.2	3	3	4	3	1	-	-	-	-	-	-	-	14
92.3	61	13	13	2	1	1	-	-	-	-	-	1	92
92.4	3	-	-	-	-	-	-	-	-	-	-	-	3
92.5	3	2	-	1	1	-	-	-	-	-	-	-	7
92.6	15	9	2	4	2	-	-	-	-	-	-	-	32
92.7	16	9	8	-	-	-	-	-	-	-	-	1	34
93	508	200	69	13	3	-	-	-	-	-	-	-	793
93.0	508	200	69	13	3	-	-	-	-	-	-	-	793
TOTALE	9.167	4.098	3.031	869	411	168	61	29	4	-	-	43	17.881
di cui unità locali:													
- artigiane	3.338	1.203	959	278	94	14	-	-	-	-	-	7	5.893
- dell'industria in senso stretto (a)	837	470	481	224	131	76	32	14	2	-	-	15	2.282
- dei servizi	6.794	3.213	2.008	452	206	70	21	13	1	-	-	22	12.800
TIPO DI COMUNE													
- Comune capoluogo	1.658	913	826	239	137	55	16	10	1	-	-	7	3.862
- Altri comuni	7.509	3.185	2.205	630	274	113	45	19	3	-	-	36	14.019
TOTALE	9.167	4.098	3.031	869	411	168	61	29	4	-	-	43	17.881

(a) Comprende le sezioni di attività: C - Estrazione di minerali; D - Attività manifatturiere; E - Produzione e distribuzione di energia elettrica, gas e acqua

Tavola 3.20 - Addetti alle unità locali delle imprese per classe di addetti, sezione, sottosezione, divisione, gruppo di attività economica e tipo di comune

ATTIVITÀ ECONOMICHE TIPO DI COMUNE	CLASSI DI ADDETTI											Totale
	1	2	3 - 5	6 - 9	10 - 19	20 - 49	50 - 99	100 - 199	200 - 499	500 - 999	1000 e più	
A AGRICOLTURA, CACCIA E SILVICOLTURA	78	44	122	89	54	29	82	-	-	-	-	498
01	76	40	119	75	44	29	82	-	-	-	-	465
01.1	1	2	-	7	26	-	-	-	-	-	-	36
01.2	1	6	9	6	-	-	-	-	-	-	-	22
01.4	74	32	110	62	18	29	82	-	-	-	-	407
01.5	-	-	-	-	-	-	-	-	-	-	-	-
02	2	4	3	14	10	-	-	-	-	-	-	33
02.0	2	4	3	14	10	-	-	-	-	-	-	33
B PESCA, PISCICOLTURA E SERVIZI CONNESSI	58	4	7	9	-	-	-	-	-	-	-	78
05	58	4	7	9	-	-	-	-	-	-	-	78
05.0	58	4	7	9	-	-	-	-	-	-	-	78
C ESTRAZIONE DI MINERALI	17	42	105	93	42	124	50	-	-	-	-	473
CA ESTRAZIONE DI MINERALI ENERGETICI	-	-	-	-	-	44	-	-	-	-	-	44
10	-	-	-	-	-	-	-	-	-	-	-	-
10.1	-	-	-	-	-	-	-	-	-	-	-	-
10.2	-	-	-	-	-	-	-	-	-	-	-	-
10.3	-	-	-	-	-	-	-	-	-	-	-	-
11	-	-	-	-	-	44	-	-	-	-	-	44
11.1	-	-	-	-	-	-	-	-	-	-	-	-
11.2	-	-	-	-	-	44	-	-	-	-	-	44
12	-	-	-	-	-	-	-	-	-	-	-	-
12.0	-	-	-	-	-	-	-	-	-	-	-	-
CB ESTRAZIONE DI MINERALI NON ENERGETICI	17	42	105	93	42	80	50	-	-	-	-	429
13	-	-	-	-	-	-	-	-	-	-	-	-
13.1	-	-	-	-	-	-	-	-	-	-	-	-
13.2	-	-	-	-	-	-	-	-	-	-	-	-
14	17	42	105	93	42	80	50	-	-	-	-	429
14.1	5	20	64	46	42	47	50	-	-	-	-	274
14.2	5	10	7	14	-	-	-	-	-	-	-	36
14.3	-	-	-	-	-	-	-	-	-	-	-	-
14.4	-	-	-	-	-	33	-	-	-	-	-	33
14.5	7	12	34	33	-	-	-	-	-	-	-	86
D ATTIVITÀ MANIFATTURIERE	819	896	1.627	1.452	1.584	2.021	1.995	1.561	448	-	-	12.403
DA INDUSTRIE ALIMENTARI, DELLE BEVANDE E DEL TABACCO	94	276	559	340	186	280	127	-	-	-	-	1.862
15	94	276	559	340	167	280	127	-	-	-	-	1.843
15.1	10	14	37	49	35	147	-	-	-	-	-	292
15.2	-	-	-	9	-	-	-	-	-	-	-	9
15.3	2	2	21	44	27	53	-	-	-	-	-	149
15.4	9	42	64	18	13	-	-	-	-	-	-	146
15.5	3	8	26	43	28	57	70	-	-	-	-	235
15.6	1	8	4	15	19	23	-	-	-	-	-	70
15.7	-	-	4	-	-	-	-	-	-	-	-	4
15.8	67	196	385	119	-	-	-	-	-	-	-	767
15.9	2	6	18	43	45	-	57	-	-	-	-	171
16	-	-	-	-	19	-	-	-	-	-	-	19
16.0	-	-	-	-	19	-	-	-	-	-	-	19
DB INDUSTRIE TESSILI E DELL'ABBIGLIAMENTO	93	62	149	294	325	71	-	104	-	-	-	1.098
17	39	20	80	167	72	-	-	-	-	-	-	378
17.1	2	-	-	-	-	-	-	-	-	-	-	2
17.2	-	-	8	-	-	-	-	-	-	-	-	8
17.3	-	2	-	-	-	-	-	-	-	-	-	2
17.4	8	4	12	6	-	-	-	-	-	-	-	30
17.5	2	4	-	-	-	-	-	-	-	-	-	6
17.6	8	8	7	6	-	-	-	-	-	-	-	29
17.7	19	2	53	155	72	-	-	-	-	-	-	301
18	54	42	69	127	253	71	-	104	-	-	-	720
18.1	1	-	4	9	16	-	-	-	-	-	-	30
18.2	52	34	62	100	237	71	-	104	-	-	-	660
18.3	1	8	3	18	-	-	-	-	-	-	-	30
DC INDUSTRIE CONCIARIE, FABBRICAZIONE DI PRODOTTI IN CUOIO, PELLE E SIMILARI	9	2	26	38	22	28	-	-	-	-	-	125
19	9	2	26	38	22	28	-	-	-	-	-	125
19.1	1	-	-	24	-	-	-	-	-	-	-	25
19.2	7	2	8	14	10	-	-	-	-	-	-	41
19.3	1	-	18	-	12	28	-	-	-	-	-	59
DD INDUSTRIA DEL LEGNO E DEI PRODOTTI IN LEGNO	206	138	173	158	43	67	-	-	-	-	-	785
20	206	138	173	158	43	67	-	-	-	-	-	785
20.1	29	20	40	16	11	-	-	-	-	-	-	116
20.2	-	-	-	-	-	-	-	-	-	-	-	-
20.3	148	100	107	91	13	29	-	-	-	-	-	488
20.4	2	8	13	28	19	-	-	-	-	-	-	70
20.5	27	10	13	23	-	38	-	-	-	-	-	111

Tavola 3.20 segue - Addetti alle unità locali delle imprese per classe di addetti, sezione, sottosezione, divisione, gruppo di attività economica e tipo di comune

ATTIVITÀ ECONOMICHE TIPO DI COMUNE		CLASSI DI ADDETTI											Totale
		1	2	3 - 5	6 - 9	10 - 19	20 - 49	50 - 99	100 - 199	200 - 499	500 - 999	1000 e più	
DE	FABBRICAZIONE DELLA PASTA-CARTA, DELLA CARTA E DEI PRODOTTI DI CARTA; STAMPA ED EDITORIA	32	54	109	33	76	81	69	-	-	-	-	454
21		-	2	14	6	10	60	-	-	-	-	-	92
21.1		-	-	-	-	-	60	-	-	-	-	-	60
21.2		-	2	14	6	10	-	-	-	-	-	-	32
22		32	52	95	27	66	21	69	-	-	-	-	362
22.1		6	8	27	-	18	-	-	-	-	-	-	59
22.2		25	36	68	27	48	21	69	-	-	-	-	294
22.3		1	8	-	-	-	-	-	-	-	-	-	9
DF	FABBRICAZIONE DI COKE, RAFFINERIE DI PETROLIO, TRATTAMENTO DEI COMBUSTIBILI NUCLEARI	-	-	4	-	18	28	-	-	-	-	-	50
23		-	-	4	-	18	28	-	-	-	-	-	50
23.1		-	-	-	-	-	-	-	-	-	-	-	-
23.2		-	-	4	-	18	28	-	-	-	-	-	50
23.3		-	-	-	-	-	-	-	-	-	-	-	-
DG	FABBRICAZIONE DI PRODOTTI CHIMICI E DI FIBRE SINTETICHE E ARTIFICIALI	9	8	10	20	-	37	-	-	-	-	-	84
24		9	8	10	20	-	37	-	-	-	-	-	84
24.1		2	2	3	-	-	37	-	-	-	-	-	44
24.2		-	-	-	-	-	-	-	-	-	-	-	-
24.3		2	-	4	-	-	-	-	-	-	-	-	6
24.4		-	-	-	-	-	-	-	-	-	-	-	-
24.5		4	4	-	12	-	-	-	-	-	-	-	20
24.6		1	2	3	8	-	-	-	-	-	-	-	14
24.7		-	-	-	-	-	-	-	-	-	-	-	-
DH	FABBRICAZIONE DI ARTICOLI IN GOMMA E MATERIE PLASTICHE	6	2	17	30	55	-	-	186	-	-	-	296
25		6	2	17	30	55	-	-	186	-	-	-	296
25.1		-	-	-	-	36	-	-	-	-	-	-	36
25.2		6	2	17	30	19	-	-	186	-	-	-	260
DI	FABBRICAZIONE DI PRODOTTI DELLA LAVORAZIONE DI MINERALI NON METALLIFERI	55	78	166	202	342	683	1.391	752	448	-	-	4.117
26		55	78	166	202	342	683	1.391	752	448	-	-	4.117
26.1		6	6	3	29	16	-	-	-	-	-	-	60
26.2		18	16	60	50	131	489	1.248	647	448	-	-	3.107
26.3		-	-	4	9	27	-	-	105	-	-	-	145
26.4		1	-	-	-	-	-	-	-	-	-	-	1
26.5		-	4	-	-	-	-	-	-	-	-	-	4
26.6		1	14	37	48	83	120	143	-	-	-	-	446
26.7		28	36	53	66	54	74	-	-	-	-	-	311
26.8		1	2	9	-	31	-	-	-	-	-	-	43
DJ	PRODUZIONE DI METALLO E FABBRICAZIONE DI PRODOTTI IN METALLO	128	108	212	100	229	193	144	107	-	-	-	1.221
27		-	-	4	-	42	-	-	-	-	-	-	46
27.1		-	-	-	-	-	-	-	-	-	-	-	-
27.2		-	-	-	-	-	-	-	-	-	-	-	-
27.3		-	-	-	-	12	-	-	-	-	-	-	12
27.4		-	-	-	-	13	-	-	-	-	-	-	13
27.5		-	-	4	-	17	-	-	-	-	-	-	21
28		128	108	208	100	187	193	144	107	-	-	-	1.175
28.1		24	44	101	55	131	141	61	107	-	-	-	664
28.2		-	-	-	-	-	-	-	-	-	-	-	-
28.3		-	-	-	-	-	-	-	-	-	-	-	-
28.4		-	2	5	-	-	-	-	-	-	-	-	7
28.5		4	2	24	-	17	-	83	-	-	-	-	130
28.6		3	-	-	-	-	28	-	-	-	-	-	31
28.7		97	60	78	45	39	24	-	-	-	-	-	343
DK	FABBRICAZIONE DI MACCHINE ED APPARECCHI MECCANICI, COMPRESI L'INSTALLAZIONE, IL MONTAGGIO, LA RIPARAZIONE E LA MANUTENZIONE	27	48	51	57	21	88	105	-	-	-	-	397
29		27	48	51	57	21	88	105	-	-	-	-	397
29.1		-	-	9	14	-	41	-	-	-	-	-	64
29.2		9	10	12	23	-	-	-	-	-	-	-	54
29.3		14	32	30	6	21	25	-	-	-	-	-	128
29.4		-	2	-	-	-	-	-	-	-	-	-	2
29.5		4	4	-	14	-	22	105	-	-	-	-	149
29.6		-	-	-	-	-	-	-	-	-	-	-	-
29.7		-	-	-	-	-	-	-	-	-	-	-	-

Tavola 3.20 segue - Addetti alle unità locali delle imprese per classe di addetti, sezione, sottosezione, divisione, gruppo di attività economica e tipo di comune

ATTIVITÀ ECONOMICHE TIPO DI COMUNE	CLASSI DI ADDETTI											Totale
	1	2	3 - 5	6 - 9	10 - 19	20 - 49	50 - 99	100 - 199	200 - 499	500 - 999	1000 e più	
DL FABBRICAZIONE DI MACCHINE ELETTRICHE E DI APPARECCHIATURE ELETTRICHE ED OTTICHE	92	64	73	67	228	158	159	412	-	-	-	1.253
30	-	-	-	-	16	-	-	-	-	-	-	16
30.0	-	-	-	-	16	-	-	-	-	-	-	16
31	11	18	29	7	90	43	85	412	-	-	-	695
31.1	1	-	5	7	41	22	-	-	-	-	-	76
31.2	1	-	8	-	12	21	-	-	-	-	-	42
31.3	-	-	-	-	-	-	-	-	-	-	-	-
31.4	-	-	-	-	-	-	-	-	-	-	-	-
31.5	4	6	4	-	11	-	-	-	-	-	-	25
31.6	5	12	12	-	26	-	85	412	-	-	-	552
32	30	14	12	44	106	115	74	-	-	-	-	395
32.1	2	2	6	44	39	-	-	-	-	-	-	93
32.2	28	12	6	-	23	115	74	-	-	-	-	258
32.3	-	-	-	-	44	-	-	-	-	-	-	44
33	51	32	32	16	16	-	-	-	-	-	-	147
33.1	50	28	21	7	-	-	-	-	-	-	-	106
33.2	1	-	-	9	16	-	-	-	-	-	-	26
33.3	-	-	-	-	-	-	-	-	-	-	-	-
33.4	-	4	11	-	-	-	-	-	-	-	-	15
33.5	-	-	-	-	-	-	-	-	-	-	-	-
DM FABBRICAZIONE DI MEZZI DI TRASPORTO	3	4	3	6	-	88	-	-	-	-	-	104
34	-	2	3	-	-	-	-	-	-	-	-	5
34.1	-	-	-	-	-	-	-	-	-	-	-	-
34.2	-	-	-	-	-	-	-	-	-	-	-	-
34.3	-	2	3	-	-	-	-	-	-	-	-	5
35	3	2	-	6	-	88	-	-	-	-	-	99
35.1	1	2	-	6	-	40	-	-	-	-	-	49
35.2	-	-	-	-	-	48	-	-	-	-	-	48
35.3	-	-	-	-	-	-	-	-	-	-	-	-
35.4	1	-	-	-	-	-	-	-	-	-	-	1
35.5	1	-	-	-	-	-	-	-	-	-	-	1
DN ALTRE INDUSTRIE MANIFATTURIERE	65	52	75	107	39	219	-	-	-	-	-	557
36	62	52	70	101	39	219	-	-	-	-	-	543
36.1	32	34	56	88	39	179	-	-	-	-	-	428
36.2	20	10	8	13	-	40	-	-	-	-	-	91
36.3	-	-	-	-	-	-	-	-	-	-	-	-
36.4	2	-	-	-	-	-	-	-	-	-	-	2
36.5	1	-	3	-	-	-	-	-	-	-	-	4
36.6	7	8	3	-	-	-	-	-	-	-	-	18
37	3	-	5	6	-	-	-	-	-	-	-	14
37.1	3	-	-	-	-	-	-	-	-	-	-	3
37.2	-	-	5	6	-	-	-	-	-	-	-	11
E PRODUZIONE E DISTRIBUZIONE DI ENERGIA ELETTRICA, GAS E ACQUA	1	2	39	91	132	101	126	251	-	-	-	743
40	-	2	29	91	104	66	126	251	-	-	-	669
40.1	-	-	8	75	63	45	126	251	-	-	-	568
40.2	-	2	21	16	41	21	-	-	-	-	-	101
40.3	-	-	-	-	-	-	-	-	-	-	-	-
41	1	-	10	-	28	35	-	-	-	-	-	74
41.0	1	-	10	-	28	35	-	-	-	-	-	74
F COSTRUZIONI	1.400	782	1.885	1.290	905	686	503	250	393	-	-	8.094
45	1.400	782	1.885	1.290	905	686	503	250	393	-	-	8.094
45.1	61	26	62	28	29	-	-	-	-	-	-	206
45.2	593	444	1.311	1.052	680	480	345	250	393	-	-	5.548
45.3	274	146	254	176	173	206	158	-	-	-	-	1.387
45.4	470	166	258	34	23	-	-	-	-	-	-	951
45.5	2	-	-	-	-	-	-	-	-	-	-	2
G COMMERCIO ALL'INGROSSO E AL DETTAGLIO; RIPARAZIONE DI AUTOVEICOLI, MOTOCICLI E DI BENI PERSONALI E PER LA CASA	3.814	4.060	3.938	1.498	1.281	686	230	-	-	-	-	15.507
50	577	568	709	288	175	137	-	-	-	-	-	2.454
50.1	42	40	107	39	117	46	-	-	-	-	-	391
50.2	380	338	381	146	32	24	-	-	-	-	-	1.301
50.3	15	26	63	47	12	23	-	-	-	-	-	186
50.4	36	20	26	26	-	-	-	-	-	-	-	108
50.5	104	144	132	30	14	44	-	-	-	-	-	468
51	506	330	717	519	673	313	51	-	-	-	-	3.109
51.1	259	72	44	13	39	-	-	-	-	-	-	427
51.2	55	36	75	41	35	76	-	-	-	-	-	318
51.3	71	98	212	179	246	113	51	-	-	-	-	970
51.4	53	48	131	115	192	22	-	-	-	-	-	561
51.5	52	56	158	116	107	102	-	-	-	-	-	591
51.6	15	18	86	34	23	-	-	-	-	-	-	176
51.7	1	2	11	21	31	-	-	-	-	-	-	66

Tavola 3.20 segue - Addetti alle unità locali delle imprese per classe di addetti, sezione, sottosezione, divisione, gruppo di attività economica e tipo di comune

ATTIVITÀ ECONOMICHE TIPO DI COMUNE	CLASSI DI ADDETTI										Totale	
	1	2	3 - 5	6 - 9	10 - 19	20 - 49	50 - 99	100 - 199	200 - 499	500 - 999		1000 e più
52	2.731	3.162	2.512	691	433	236	179	-	-	-	-	9.944
52.1	199	380	352	171	308	160	129	-	-	-	-	1.699
52.2	499	776	458	66	25	-	-	-	-	-	-	1.824
52.3	84	118	182	90	10	-	-	-	-	-	-	484
52.4	1.305	1.478	1.333	346	80	76	-	-	-	-	-	4.618
52.5	26	16	12	6	-	-	-	-	-	-	-	60
52.6	451	366	155	-	-	-	50	-	-	-	-	1.022
52.7	167	28	20	12	10	-	-	-	-	-	-	237
H ALBERGHI E RISTORANTI	282	808	1.297	430	148	206	52	-	-	-	-	3.223
55	282	808	1.297	430	148	206	52	-	-	-	-	3.223
55.1	8	24	77	97	89	94	-	-	-	-	-	389
55.2	12	26	39	45	-	-	-	-	-	-	-	122
55.3	91	308	657	183	21	25	52	-	-	-	-	1.337
55.4	169	440	492	81	38	67	-	-	-	-	-	1.287
55.5	2	10	32	24	-	20	-	-	-	-	-	88
I TRASPORTI, MAGAZZINAGGIO E COMUNICAZIONI	435	194	342	375	513	555	467	1.388	-	-	-	4.269
60	381	140	151	172	237	334	281	827	-	-	-	2.523
60.1	2	6	12	62	119	136	119	545	-	-	-	1.001
60.2	379	134	139	110	118	198	162	282	-	-	-	1.522
60.3	-	-	-	-	-	-	-	-	-	-	-	-
61	-	2	-	-	-	-	-	-	-	-	-	2
61.1	-	-	-	-	-	-	-	-	-	-	-	-
61.2	-	2	-	-	-	-	-	-	-	-	-	2
62	1	-	-	-	-	-	-	-	-	-	-	1
62.1	-	-	-	-	-	-	-	-	-	-	-	-
62.2	1	-	-	-	-	-	-	-	-	-	-	1
62.3	-	-	-	-	-	-	-	-	-	-	-	-
63	46	30	48	9	14	-	118	117	-	-	-	382
63.1	14	4	13	-	-	-	-	-	-	-	-	31
63.2	23	8	11	-	14	-	118	117	-	-	-	291
63.3	9	14	21	9	-	-	-	-	-	-	-	53
63.4	-	4	3	-	-	-	-	-	-	-	-	7
64	7	22	143	194	262	221	68	444	-	-	-	1.361
64.1	6	14	130	179	219	130	-	337	-	-	-	1.015
64.2	1	8	13	15	43	91	68	107	-	-	-	346
J INTERMEDIAZIONE MONETARIA E FINANZIARIA	151	148	357	277	272	222	124	327	-	-	-	1.878
65	14	38	204	232	258	222	124	327	-	-	-	1.419
65.1	8	26	176	213	258	222	124	327	-	-	-	1.354
65.2	6	12	28	19	-	-	-	-	-	-	-	65
66	8	4	13	12	-	-	-	-	-	-	-	37
66.0	8	4	13	12	-	-	-	-	-	-	-	37
67	129	106	140	33	14	-	-	-	-	-	-	422
67.1	20	2	27	-	-	-	-	-	-	-	-	49
67.2	109	104	113	33	14	-	-	-	-	-	-	373
K ATTIVITÀ IMMOBILIARI, NOLEGGIO, INFORMATICA, RICERCA, ALTRE ATTIVITÀ PROFESSIONALI ED IMPRENDITORIALI	1.077	498	748	304	260	163	319	274	249	-	-	3.892
70	70	52	65	20	-	-	-	-	-	-	-	207
70.1	6	6	14	14	-	-	-	-	-	-	-	40
70.2	10	8	6	-	-	-	-	-	-	-	-	24
70.3	54	38	45	6	-	-	-	-	-	-	-	143
71	24	32	19	-	-	-	-	-	-	-	-	75
71.1	1	-	5	-	-	-	-	-	-	-	-	6
71.2	1	2	-	-	-	-	-	-	-	-	-	3
71.3	7	8	7	-	-	-	-	-	-	-	-	22
71.4	15	22	7	-	-	-	-	-	-	-	-	44
72	45	64	154	74	70	-	-	-	-	-	-	407
72.1	2	-	-	16	15	-	-	-	-	-	-	33
72.2	13	12	34	-	10	-	-	-	-	-	-	69
72.3	24	50	102	52	35	-	-	-	-	-	-	263
72.4	-	2	-	6	-	-	-	-	-	-	-	8
72.5	5	-	18	-	10	-	-	-	-	-	-	33
72.6	1	-	-	-	-	-	-	-	-	-	-	1
73	6	-	8	-	17	-	-	-	-	-	-	31
73.1	6	-	3	-	17	-	-	-	-	-	-	26
73.2	-	-	5	-	-	-	-	-	-	-	-	5
74	932	350	502	210	173	163	319	274	249	-	-	3.172
74.1	313	168	310	87	45	27	-	-	-	-	-	950
74.2	442	74	58	38	19	-	-	-	-	-	-	631
74.3	1	2	-	7	-	-	-	-	-	-	-	10
74.4	22	16	20	16	26	-	-	-	-	-	-	100
74.5	-	-	-	-	-	-	-	-	-	-	-	-
74.6	3	-	3	8	-	23	81	157	-	-	-	275
74.7	34	12	23	23	55	25	238	117	249	-	-	776
74.8	117	78	88	31	28	88	-	-	-	-	-	430
M ISTRUZIONE	19	26	59	31	32	36	-	-	-	-	-	203
80	19	26	59	31	32	36	-	-	-	-	-	203
80.1	-	-	-	15	-	-	-	-	-	-	-	15
80.2	3	2	12	7	19	36	-	-	-	-	-	79
80.3	1	-	-	9	-	-	-	-	-	-	-	10
80.4	15	24	47	-	13	-	-	-	-	-	-	99

Tavola 3.20 segue - Addetti alle unità locali delle imprese per classe di addetti, sezione, sottosezione, divisione, gruppo di attività economica e tipo di comune

ATTIVITÀ ECONOMICHE TIPO DI COMUNE	CLASSI DI ADDETTI											Totale
	1	2	3 - 5	6 - 9	10 - 19	20 - 49	50 - 99	100 - 199	200 - 499	500 - 999	1000 e più	
N SANITÀ E ALTRI SERVIZI SOCIALI	401	196	181	63	75	45	-	-	-	-	-	961
85	401	196	181	63	75	45	-	-	-	-	-	961
85.1	381	182	172	48	12	-	-	-	-	-	-	795
85.2	16	8	-	-	-	-	-	-	-	-	-	24
85.3	4	6	9	15	63	45	-	-	-	-	-	142
O ALTRI SERVIZI PUBBLICI, SOCIALI E PERSONALI	615	496	357	197	121	56	97	-	-	-	-	1.939
90	4	8	14	22	-	27	97	-	-	-	-	172
90.0	4	8	14	22	-	27	97	-	-	-	-	172
92	103	88	112	78	82	29	-	-	-	-	-	492
92.1	2	16	6	6	-	-	-	-	-	-	-	30
92.2	3	6	14	21	15	-	-	-	-	-	-	59
92.3	61	26	49	12	16	29	-	-	-	-	-	193
92.4	3	-	-	-	-	-	-	-	-	-	-	3
92.5	3	4	-	9	19	-	-	-	-	-	-	35
92.6	15	18	7	30	32	-	-	-	-	-	-	102
92.7	16	18	36	-	-	-	-	-	-	-	-	70
93	508	400	231	97	39	-	-	-	-	-	-	1.275
93.0	508	400	231	97	39	-	-	-	-	-	-	1.275
TOTALE	9.167	8.196	11.064	6.199	5.419	4.930	4.045	4.051	1.090	-	-	54.161
di cui addetti alle unità locali:												
- artigiane	3.338	2.406	3.457	1.994	1.196	326	-	-	-	-	-	12.717
- dell'industria in senso stretto (a)	837	940	1.771	1.636	1.758	2.246	2.171	1.812	448	-	-	13.619
- dei servizi	6.794	6.426	7.279	3.175	2.702	1.969	1.289	1.989	249	-	-	31.872
TIPO DI COMUNE												
- Comune capoluogo	1.658	1.826	3.023	1.686	1.822	1.477	1.096	1.573	249	-	-	14.410
- Altri comuni	7.509	6.370	8.041	4.513	3.597	3.453	2.949	2.478	841	-	-	39.751
TOTALE	9.167	8.196	11.064	6.199	5.419	4.930	4.045	4.051	1.090	-	-	54.161

(a) Comprende le sezioni di attività: C - Estrazione di minerali; D - Attività manifatturiere; E - Produzione e distribuzione di energia elettrica, gas e acqua

Tavola 3.21 - Unità locali delle imprese e addetti per tipo di unità locale, sezione, sottosezione, divisione e gruppo di attività economica, classe di addetti e tipo di comune

ATTIVITÀ ECONOMICHE CLASSI DI ADDETTI TIPO DI COMUNE		UNITÀ LOCALI					
		OPERATIVE		AMMINISTRATIVO/GESTIONALI		TOTALE	
		N.	Addetti	N.	Addetti	N.	Addetti
A	AGRICOLTURA, CACCIA E SILVICOLTURA	142	474	9	24	151	498
01		135	444	8	21	143	465
01.1		5	36	-	-	5	36
01.2		7	22	-	-	7	22
01.4		123	386	8	21	131	407
01.5		-	-	-	-	-	-
02		7	30	1	3	8	33
02.0		7	30	1	3	8	33
B	PESCA, PISCICOLTURA E SERVIZI CONNESSI	61	75	2	3	63	78
05		61	75	2	3	63	78
05.0		61	75	2	3	63	78
C	ESTRAZIONE DI MINERALI	67	434	21	39	88	473
CA	ESTRAZIONE DI MINERALI ENERGETICI	1	44	-	-	1	44
10		-	-	-	-	-	-
10.1		-	-	-	-	-	-
10.2		-	-	-	-	-	-
10.3		-	-	-	-	-	-
11		1	44	-	-	1	44
11.1		-	-	-	-	-	-
11.2		1	44	-	-	1	44
12		-	-	-	-	-	-
12.0		-	-	-	-	-	-
CB	ESTRAZIONE DI MINERALI NON ENERGETICI	66	390	21	39	87	429
13		-	-	-	-	-	-
13.1		-	-	-	-	-	-
13.2		-	-	-	-	-	-
14		66	390	21	39	87	429
14.1		33	250	12	24	45	274
14.2		12	32	2	4	14	36
14.3		-	-	-	-	-	-
14.4		1	33	-	-	1	33
14.5		20	75	7	11	27	86
D	ATTIVITÀ MANIFATTURIERE	2.027	11.954	122	449	2.149	12.403
DA	INDUSTRIE ALIMENTARI, DELLE BEVANDE E DEL TABACCO	416	1.774	47	88	463	1.862
15		415	1.755	47	88	462	1.843
15.1		41	281	3	11	44	292
15.2		1	9	-	-	1	9
15.3		17	144	2	5	19	149
15.4		48	139	5	7	53	146
15.5		24	234	1	1	25	235
15.6		10	70	-	-	10	70
15.7		1	4	-	-	1	4
15.8		254	704	35	63	289	767
15.9		19	170	1	1	20	171
16		1	19	-	-	1	19
16.0		1	19	-	-	1	19
DB	INDUSTRIE TESSILI E DELL'ABBIGLIAMENTO	213	1.065	17	33	230	1.098
17		91	368	5	10	96	378
17.1		2	2	-	-	2	2
17.2		1	4	1	4	2	8
17.3		1	2	-	-	1	2
17.4		13	27	1	3	14	30
17.5		3	5	1	1	4	6
17.6		15	29	-	-	15	29
17.7		56	299	2	2	58	301
18		122	697	12	23	134	720
18.1		4	30	-	-	4	30
18.2		111	639	11	21	122	660
18.3		7	28	1	2	8	30
DC	INDUSTRIE CONCIARIE, FABBRICAZIONE DI PRODOTTI IN CUOIO, PELLE E SIMILARI	22	118	3	7	25	125
19		22	118	3	7	25	125
19.1		3	24	1	1	4	25
19.2		11	35	2	6	13	41
19.3		8	59	-	-	8	59
DD	INDUSTRIA DEL LEGNO E DEI PRODOTTI IN LEGNO	344	770	9	15	353	785
20		344	770	9	15	353	785
20.1		51	112	3	4	54	116
20.2		-	-	-	-	-	-
20.3		239	477	6	11	245	488
20.4		14	70	-	-	14	70
20.5		40	111	-	-	40	111

Tavola 3.21 segue - Unità locali delle imprese e addetti per tipo di unità locale, sezione, sottosezione, divisione e gruppo di attività economica, classe di addetti e tipo di comune

ATTIVITÀ ECONOMICHE CLASSI DI ADDETTI TIPO DI COMUNE		UNITÀ LOCALI					
		OPERATIVE		AMMINISTRATIVO/GESTIONALI		TOTALE	
		N.	Addetti	N.	Addetti	N.	Addetti
DE	FABBRICAZIONE DELLA PASTA-CARTA, DELLA CARTA E DEI PRODOTTI DI CARTA; STAMPA ED EDITORIA	98	449	5	5	103	454
21		8	92	-	-	8	92
21.1		2	60	-	-	2	60
21.2		6	32	-	-	6	32
22		90	357	5	5	95	362
22.1		14	54	5	5	19	59
22.2		71	294	-	-	71	294
22.3		5	9	-	-	5	9
DF	FABBRICAZIONE DI COKE, RAFFINERIE DI PETROLIO, TRATTAMENTO DEI COMBUSTIBILI NUCLEARI	3	50	-	-	3	50
23		3	50	-	-	3	50
23.1		-	-	-	-	-	-
23.2		3	50	-	-	3	50
23.3		-	-	-	-	-	-
DG	FABBRICAZIONE DI PRODOTTI CHIMICI E DI FIBRE SINTETICHE E ARTIFICIALI	18	81	2	3	20	84
24		18	81	2	3	20	84
24.1		5	44	-	-	5	44
24.2		-	-	-	-	-	-
24.3		3	6	-	-	3	6
24.4		-	-	-	-	-	-
24.5		6	17	2	3	8	20
24.6		4	14	-	-	4	14
24.7		-	-	-	-	-	-
DH	FABBRICAZIONE DI ARTICOLI IN GOMMA E MATERIE PLASTICHE	19	295	1	1	20	296
25		19	295	1	1	20	296
25.1		3	36	-	-	3	36
25.2		16	259	1	1	17	260
DI	FABBRICAZIONE DI PRODOTTI DELLA LAVORAZIONE DI MINERALI NON METALLIFERI	233	3.866	11	251	244	4.117
26		233	3.866	11	251	244	4.117
26.1		15	60	-	-	15	60
26.2		96	2.874	1	233	97	3.107
26.3		5	145	-	-	5	145
26.4		1	1	-	-	1	1
26.5		2	4	4	-	6	4
26.6		32	428	6	18	38	446
26.7		76	311	-	-	76	311
26.8		6	43	-	-	6	43
DJ	PRODUZIONE DI METALLO E FABBRICAZIONE DI PRODOTTI IN METALLO	275	1.205	7	16	282	1.221
27		4	46	-	-	4	46
27.1		-	-	-	-	-	-
27.2		-	-	-	-	-	-
27.3		1	12	-	-	1	12
27.4		1	13	-	-	1	13
27.5		2	21	-	-	2	21
28		271	1.159	7	16	278	1.175
28.1		93	650	5	14	98	664
28.2		-	-	-	-	-	-
28.3		-	-	-	-	-	-
28.4		2	7	-	-	2	7
28.5		14	130	-	-	14	130
28.6		4	31	-	-	4	31
28.7		158	341	2	2	160	343
DK	FABBRICAZIONE DI MACCHINE ED APPARECCHI MECCANICI, COMPRESI L'INSTALLAZIONE, IL MONTAGGIO, LA RIPARAZIONE E LA MANUTENZIONE	72	386	7	11	79	397
29		72	386	7	11	79	397
29.1		5	64	-	-	5	64
29.2		19	53	1	1	20	54
29.3		37	120	5	8	42	128
29.4		1	2	-	-	1	2
29.5		10	147	1	2	11	149
29.6		-	-	-	-	-	-
29.7		-	-	-	-	-	-

Tavola 3.21 segue - Unità locali delle imprese e addetti per tipo di unità locale, sezione, sottosezione, divisione e gruppo di attività economica, classe di addetti e tipo di comune

ATTIVITÀ ECONOMICHE CLASSI DI ADDETTI TIPO DI COMUNE		UNITÀ LOCALI					
		OPERATIVE		AMMINISTRATIVO/GESTIONALI		TOTALE	
		N.	Addetti	N.	Addetti	N.	Addetti
DL	FABBRICAZIONE DI MACCHINE ELETTRICHE E DI APPARECCHIATURE ELETTRICHE ED OTTICHE	175	1.244	7	9	182	1.253
30		1	16	-	-	1	16
30.0		1	16	-	-	1	16
31		39	693	2	2	41	695
31.1		7	76	-	-	7	76
31.2		5	42	-	-	5	42
31.3		-	-	-	-	-	-
31.4		-	-	-	-	-	-
31.5		7	23	2	2	9	25
31.6		20	552	-	-	20	552
32		58	393	2	2	60	395
32.1		14	93	-	-	14	93
32.2		41	256	2	2	43	258
32.3		3	44	-	-	3	44
33		77	142	3	5	80	147
33.1		70	103	2	3	72	106
33.2		3	26	-	-	3	26
33.3		-	-	-	-	-	-
33.4		4	13	1	2	5	15
33.5		-	-	-	-	-	-
DM	FABBRICAZIONE DI MEZZI DI TRASPORTO	9	104	-	-	9	104
34		2	5	-	-	2	5
34.1		-	-	-	-	-	-
34.2		-	-	-	-	-	-
34.3		2	5	-	-	2	5
35		7	99	-	-	7	99
35.1		4	49	-	-	4	49
35.2		1	48	-	-	1	48
35.3		-	-	-	-	-	-
35.4		1	1	-	-	1	1
35.5		1	1	-	-	1	1
DN	ALTRE INDUSTRIE MANIFATTURIERE	130	547	6	10	136	557
36		125	533	6	10	131	543
36.1		82	423	3	5	85	428
36.2		30	91	-	-	30	91
36.3		-	-	-	-	-	-
36.4		2	2	-	-	2	2
36.5		2	4	-	-	2	4
36.6		9	13	3	5	12	18
37		5	14	-	-	5	14
37.1		3	3	-	-	3	3
37.2		2	11	-	-	2	11
E	PRODUZIONE E DISTRIBUZIONE DI ENERGIA ELETTRICA, GAS E ACQUA	34	540	11	203	45	743
40		30	497	8	172	38	669
40.1		19	401	3	167	22	568
40.2		11	96	5	5	16	101
40.3		-	-	-	-	-	-
41		4	43	3	31	7	74
41.0		4	43	3	31	7	74
F	COSTRUZIONI	2.507	7.838	78	256	2.585	8.094
45		2.507	7.838	78	256	2.585	8.094
45.1		98	206	-	-	98	206
45.2		1.328	5.339	66	209	1.394	5.548
45.3		448	1.345	10	42	458	1.387
45.4		631	946	2	5	633	951
45.5		2	2	-	-	2	2
G	COMMERCIO ALL'INGROSSO E AL DETTAGLIO; RIPARAZIONE DI AUTOVEICOLI, MOTOCICLI E DI BENI PERSONALI E PER LA CASA	7.264	15.408	29	99	7.293	15.507
50		1.118	2.451	1	3	1.119	2.454
50.1		106	388	1	3	107	391
50.2		683	1.301	-	-	683	1.301
50.3		53	186	-	-	53	186
50.4		57	108	-	-	57	108
50.5		219	468	-	-	219	468
51		987	3.056	10	53	997	3.109
51.1		311	412	1	15	312	427
51.2		104	317	1	1	105	318
51.3		222	939	5	31	227	970
51.4		141	560	1	1	142	561
51.5		147	586	2	5	149	591
51.6		52	176	-	-	52	176
51.7		10	66	-	-	10	66

Tavola 3.21 segue - Unità locali delle imprese e addetti per tipo di unità locale, sezione, sottosezione, divisione e gruppo di attività economica, classe di addetti e tipo di comune

ATTIVITÀ ECONOMICHE CLASSI DI ADDETTI TIPO DI COMUNE	UNITÀ LOCALI					
	OPERATIVE		AMMINISTRATIVO/GESTIONALI		TOTALE	
	N.	Addetti	N.	Addetti	N.	Addetti
52	5.159	9.901	18	43	5.177	9.944
52.1	539	1.690	4	9	543	1.699
52.2	1.031	1.814	3	10	1.034	1.824
52.3	205	477	1	7	206	484
52.4	2.474	4.601	10	17	2.484	4.618
52.5	39	60	-	-	39	60
52.6	681	1.022	-	-	681	1.022
52.7	190	237	-	-	190	237
H ALBERGHI E RISTORANTI	1.124	3.220	2	3	1.126	3.223
55	1.124	3.220	2	3	1.126	3.223
55.1	64	389	-	-	64	389
55.2	44	122	-	-	44	122
55.3	453	1.336	1	1	454	1.337
55.4	545	1.285	1	2	546	1.287
55.5	18	88	-	-	18	88
I TRASPORTI, MAGAZZINAGGIO E COMUNICAZIONI	735	4.013	11	256	746	4.269
60	549	2.438	7	85	556	2.523
60.1	32	981	2	20	34	1.001
60.2	517	1.457	5	65	522	1.522
60.3	-	-	-	-	-	-
61	1	2	-	-	1	2
61.1	-	-	-	-	-	-
61.2	1	2	-	-	1	2
62	1	1	-	-	1	1
62.1	-	-	-	-	-	-
62.2	1	1	-	-	1	1
62.3	-	-	-	-	-	-
63	77	378	2	4	79	382
63.1	19	31	-	-	19	31
63.2	33	288	1	3	34	291
63.3	22	52	1	1	23	53
63.4	3	7	-	-	3	7
64	107	1.194	2	167	109	1.361
64.1	89	848	2	167	91	1.015
64.2	18	346	-	-	18	346
J INTERMEDIAZIONE MONETARIA E FINANZIARIA	379	1.623	17	255	396	1.878
65	142	1.178	8	241	150	1.419
65.1	122	1.123	6	231	128	1.354
65.2	20	55	2	10	22	65
66	15	31	1	6	16	37
66.0	15	31	1	6	16	37
67	222	414	8	8	230	422
67.1	28	49	-	-	28	49
67.2	194	365	8	8	202	373
K ATTIVITÀ IMMOBILIARI, NOLEGGIO, INFORMATICA, RICERCA, ALTRE ATTIVITÀ PROFESSIONALI ED IMPRENDITORIALI	1.593	3.864	14	28	1.607	3.892
70	118	207	-	-	118	207
70.1	15	40	-	-	15	40
70.2	16	24	-	-	16	24
70.3	87	143	-	-	87	143
71	45	75	-	-	45	75
71.1	2	6	-	-	2	6
71.2	2	3	-	-	2	3
71.3	13	22	-	-	13	22
71.4	28	44	-	-	28	44
72	132	401	2	6	134	407
72.1	5	33	-	-	5	33
72.2	29	69	-	-	29	69
72.3	85	257	2	6	87	263
72.4	2	8	-	-	2	8
72.5	10	33	-	-	10	33
72.6	1	1	-	-	1	1
73	9	31	-	-	9	31
73.1	8	26	-	-	8	26
73.2	1	5	-	-	1	5
74	1.289	3.150	12	22	1.301	3.172
74.1	492	934	8	16	500	950
74.2	501	630	1	1	502	631
74.3	2	8	1	2	3	10
74.4	39	99	1	1	40	100
74.5	-	-	-	-	-	-
74.6	8	275	-	-	8	275
74.7	60	776	-	-	60	776
74.8	187	428	1	2	188	430
M ISTRUZIONE	53	197	2	6	55	203
80	53	197	2	6	55	203
80.1	2	15	-	-	2	15
80.2	10	75	1	4	11	79
80.3	2	10	-	-	2	10
80.4	39	97	1	2	40	99

Tavola 3.21 segue - Unità locali delle imprese e addetti per tipo di unità locale, sezione, sottosezione, divisione e gruppo di attività economica, classe di addetti e tipo di comune

ATTIVITÀ ECONOMICHE CLASSI DI ADDETTI TIPO DI COMUNE	UNITÀ LOCALI					
	OPERATIVE		AMMINISTRATIVO/GESTIONALI		TOTALE	
	N.	Addetti	N.	Addetti	N.	Addetti
N SANITÀ E ALTRI SERVIZI SOCIALI	568	957	4	4	572	961
85	568	957	4	4	572	961
85.1	529	791	4	4	533	795
85.2	20	24	-	-	20	24
85.3	19	142	-	-	19	142
O ALTRI SERVIZI PUBBLICI, SOCIALI E PERSONALI	1.003	1.932	2	7	1.005	1.939
90	17	172	-	-	17	172
90.0	17	172	-	-	17	172
92	194	486	1	6	195	492
92.1	13	30	-	-	13	30
92.2	14	59	-	-	14	59
92.3	92	193	-	-	92	193
92.4	3	3	-	-	3	3
92.5	7	35	-	-	7	35
92.6	31	96	1	6	32	102
92.7	34	70	-	-	34	70
93	792	1.274	1	1	793	1.275
93.0	792	1.274	1	1	793	1.275
TOTALE	17.557	52.529	324	1.632	17.881	54.161
di cui unità locali:						
- dell'industria in senso stretto (a)	2.128	12.928	154	691	2.282	13.619
- dei servizi	12.719	31.214	81	658	12.800	31.872
CLASSE DI ADDETTI						
0 - 1	9.068	9.039	142	128	9.210	9.167
2	4.021	8.042	77	154	4.098	8.196
3 - 5	2.967	10.843	64	221	3.031	11.064
6 - 9	847	6.053	22	146	869	6.199
10 - 19	402	5.293	9	126	411	5.419
20 - 49	164	4.821	4	109	168	4.930
50 - 99	59	3.925	2	120	61	4.045
100 - 199	26	3.656	3	395	29	4.051
200 - 499	3	857	1	233	4	1.090
500 - 999	-	-	-	-	-	-
1000 e più	-	-	-	-	-	-
TOTALE	17.557	52.529	324	1.632	17.881	54.161
TIPO DI COMUNE						
- Comune capoluogo	3.797	13.818	65	592	3.862	14.410
- Altri comuni	13.760	38.711	259	1.040	14.019	39.751
TOTALE	17.557	52.529	324	1.632	17.881	54.161

(a) Comprende le sezioni di attività: C - Estrazione di minerali; D - Attività manifatturiere; E - Produzione e distribuzione di energia elettrica, gas e acqua

Tavola 3.22 - Unità locali delle imprese e addetti per classe di superficie coperta, sezione, sottosezione e divisione di attività economica, classe di addetti e tipo di comune

ATTIVITÀ ECONOMICHE CLASSI DI ADDETTI TIPO DI COMUNE		CLASSI DI SUPERFICIE COPERTA (mq)										UNITÀ LOCALI CON SUPERFICIE NON INDI- CATA	
		1 - 50		51 - 100		101 - 200		201 - 500		501 E PIÙ			
		N.	Addetti	N.	Addetti	N.	Addetti	N.	Addetti	N.	Addetti		
A	AGRICOLTURA, CACCIA E SILVICOLTURA	22	39	19	36	16	42	17	66	14	155	63	160
01		21	36	18	34	14	33	17	66	14	155	59	141
02		1	3	1	2	2	9	-	-	-	-	4	19
B	PESCA, PISCICOLTURA E SERVIZI CONNESSI	5	10	2	3	-	-	1	9	-	-	55	56
05		5	10	2	3	-	-	1	9	-	-	55	56
C	ESTRAZIONE DI MINERALI	15	40	11	47	2	8	5	52	9	131	46	195
CA	ESTRAZIONE DI MINERALI ENERGETICI	-	-	-	-	-	-	-	-	-	-	1	44
10		-	-	-	-	-	-	-	-	-	-	-	-
11		-	-	-	-	-	-	-	-	-	-	1	44
12		-	-	-	-	-	-	-	-	-	-	-	-
CB	ESTRAZIONE DI MINERALI NON ENERGETICI	15	40	11	47	2	8	5	52	9	131	45	151
13		-	-	-	-	-	-	-	-	-	-	-	-
14		-	-	-	-	-	-	-	-	-	-	-	-
D	ATTIVITÀ MANIFATTURIERE	543	811	515	1.241	357	1.087	275	1.490	316	6.713	143	1.061
DA	INDUSTRIE ALIMENTARI, DELLE BEVANDE E DEL TABACCO	99	176	146	382	95	315	49	200	58	695	16	94
15		99	176	146	382	95	315	49	200	57	676	16	94
16		-	-	-	-	-	-	-	-	1	19	-	-
DB	INDUSTRIE TESSILI E DELL'ABBIGLIAMENTO	99	161	59	293	33	223	22	176	8	207	9	38
17		36	71	33	158	13	89	8	31	-	-	6	29
18		63	90	26	135	20	134	14	145	8	207	3	9
DC	INDUSTRIE CONCIARIE, FABBRICAZIONE DI PRODOTTI IN CUOIO, PELLE E SIMILARI	12	22	2	9	5	22	2	13	4	59	-	-
19		12	22	2	9	5	22	2	13	4	59	-	-
DD	INDUSTRIA DEL LEGNO E DEI PRODOTTI IN LEGNO	73	89	89	121	71	122	49	160	29	218	42	75
20		73	89	89	121	71	122	49	160	29	218	42	75
DE	FABBRICAZIONE DELLA PASTA-CARTA, DELLA CARTA E DEI PRODOTTI DI CARTA; STAMPA ED EDITORIA	26	34	26	52	20	68	16	94	9	174	6	32
21		-	-	-	-	1	4	3	13	3	51	1	24
22		26	34	26	52	19	64	13	81	6	123	5	8
DF	FABBRICAZIONE DI COKE, RAFFINERIE DI PETROLIO, TRATTAMENTO DEI COMBUSTIBILI NUCLEARI	1	4	-	-	-	-	-	-	2	46	-	-
23		1	4	-	-	-	-	-	-	2	46	-	-
DG	FABBRICAZIONE DI PRODOTTI CHIMICI E DI FIBRE SINTETICHE E ARTIFICIALI	3	6	5	8	3	4	4	16	3	12	2	38
24		3	6	5	8	3	4	4	16	3	12	2	38
DH	FABBRICAZIONE DI ARTICOLI IN GOMMA E MATERIE PLASTICHE	2	3	2	5	2	12	3	12	9	262	2	2
25		2	3	2	5	2	12	3	12	9	262	2	2
DI	FABBRICAZIONE DI PRODOTTI DELLA LAVORAZIONE DI MINERALI NON METALLIFERI	30	50	27	65	36	98	31	245	95	3.537	25	122
26		30	50	27	65	36	98	31	245	95	3.537	25	122
DJ	PRODUZIONE DI METALLO E FABBRICAZIONE DI PRODOTTI IN METALLO	46	63	85	121	42	88	54	348	45	559	10	42
27		-	-	-	-	-	-	-	-	4	46	-	-
28		46	63	85	121	42	88	54	348	41	513	10	42
DK	FABBRICAZIONE DI MACCHINE ED APPARECCHI MECCANICI, COMPRESI L'INSTALLAZIONE, IL MONTAGGIO, LA RIPARAZIONE E LA MANUTENZIONE	17	29	12	19	17	38	14	45	12	166	7	100
29		17	29	12	19	17	38	14	45	12	166	7	100
DL	FABBRICAZIONE DI MACCHINE ELETTRICHE E DI APPARECCHIATURE ELETTRICHE ED OTTICHE	86	114	39	129	13	63	11	105	15	377	18	465
30		-	-	-	-	-	-	1	16	-	-	-	-
31		5	10	10	31	3	12	4	36	10	322	9	284
32		29	36	11	61	7	41	3	27	4	54	6	176
33		52	68	18	37	3	10	3	26	1	1	3	5
DM	FABBRICAZIONE DI MEZZI DI TRASPORTO	1	1	-	-	2	3	3	9	3	91	-	-
34		-	-	-	-	1	2	-	-	1	3	-	-
35		1	1	-	-	1	1	3	9	2	88	-	-

Tavola 3.22 segue - Unità locali delle imprese e addetti per classe di superficie coperta, sezione, sottosezione e divisione di attività economica, classe di addetti e tipo di comune

ATTIVITÀ ECONOMICHE CLASSI DI ADDETTI TIPO DI COMUNE		CLASSI DI SUPERFICIE COPERTA (mq)										UNITÀ LOCALI CON SUPERFICIE NON INDI- CATA	
		1 - 50		51 - 100		101 - 200		201 - 500		501 E PIÙ			
		N.	Addetti	N.	Addetti	N.	Addetti	N.	Addetti	N.	Addetti		
DN	ALTRE INDUSTRIE MANIFATTURIERE	48	59	23	37	18	31	17	67	24	310	6	53
36		47	58	22	36	17	30	17	67	23	305	5	47
37		1	1	1	1	1	1	-	-	1	5	1	6
E	PRODUZIONE E DISTRIBUZIONE DI ENERGIA ELETTRICA, GAS E ACQUA	6	17	5	16	7	73	9	89	14	441	4	107
40		4	11	5	16	6	38	6	57	14	441	3	106
41		2	6	-	-	1	35	3	32	-	-	1	1
F	COSTRUZIONI	697	1.349	180	565	84	406	47	402	31	932	1.546	4.440
45		697	1.349	180	565	84	406	47	402	31	932	1.546	4.440
G	COMMERCIO ALL'INGROSSO E AL DETTAGLIO; RIPARAZIONE DI AUTOVEICOLI, MOTOCICLI E DI BENI PERSONALI E PER LA CASA	2.613	3.770	1.602	2.902	816	1.997	519	1.856	367	2.871	1.376	2.111
50		246	323	313	468	256	516	161	541	62	433	81	173
51		204	316	119	267	120	313	140	560	141	1.246	273	407
52		2.163	3.131	1.170	2.167	440	1.168	218	755	164	1.192	1.022	1.531
H	ALBERGHI E RISTORANTI	245	453	345	751	260	732	136	520	75	604	65	163
55		245	453	345	751	260	732	136	520	75	604	65	163
I	TRASPORTI, MAGAZZINAGGIO E COMUNICAZIONI	138	243	85	361	54	326	47	594	42	1.681	380	1.064
60		87	135	40	117	26	118	36	419	18	757	349	977
61		-	-	-	-	-	-	-	-	-	-	1	2
62		-	-	-	-	1	1	-	-	-	-	-	-
63		30	45	9	22	6	21	3	56	4	185	27	53
64		21	63	36	222	21	186	8	119	20	739	3	32
J	INTERMEDIAZIONE MONETARIA E FINANZIARIA	155	216	97	275	66	305	41	370	17	683	20	29
65		23	53	30	115	42	221	36	339	17	683	2	8
66		3	4	7	10	3	17	-	-	-	-	3	6
67		129	159	60	150	21	67	5	31	-	-	15	15
K	ATTIVITÀ IMMOBILIARI, NOLEGGIO, INFORMATICA, RICERCA, ALTRE ATTIVITÀ PROFESSIONALI ED IMPRENDITORIALI	1.014	1.394	328	794	71	261	19	178	16	193	159	1.072
70		79	119	24	51	1	3	2	9	-	-	12	25
71		24	37	8	16	5	10	3	5	-	-	5	7
72		74	156	41	132	9	63	3	27	1	15	6	14
73		5	7	-	-	-	-	1	5	1	17	2	2
74		832	1.075	255	595	56	185	10	132	14	161	134	1.024
M	ISTRUZIONE	22	38	16	39	4	15	7	46	2	49	4	16
80		22	38	16	39	4	15	7	46	2	49	4	16
N	SANITÀ E ALTRI SERVIZI SOCIALI	368	459	137	244	35	127	5	31	-	-	27	100
85		368	459	137	244	35	127	5	31	-	-	27	100
O	ALTRI SERVIZI PUBBLICI, SOCIALI E PERSONALI	690	963	152	383	43	108	39	117	21	198	60	170
90		6	10	3	32	2	9	1	5	1	97	4	19
92		61	102	37	98	22	40	31	85	18	89	26	78
93		623	851	112	253	19	59	7	27	2	12	30	73
TOTALE		6.533	9.802	3.494	7.657	1.815	5.487	1.167	5.820	924	14.651	3.948	10.744
di cui unità locali:													
- artigiane		2.017	3.020	1.015	2.154	628	1.693	371	1.381	183	1.300	1.679	3.169
- dell'industria in senso stretto (a)		564	868	531	1.304	366	1.168	289	1.631	339	7.285	193	1.363
- dei servizi		5.245	7.536	2.762	5.749	1.349	3.871	813	3.712	540	6.279	2.091	4.725
CLASSE DI ADDETTI													
0 - 1		4.400	4.384	1.556	1.549	480	474	186	185	69	68	2.519	2.507
2		1.516	3.032	1.050	2.100	543	1.086	247	494	70	140	672	1.344
3 - 5		554	1.933	728	2.609	602	2.208	437	1.643	240	959	470	1.712
6 - 9		58	390	123	862	140	973	187	1.330	201	1.478	160	1.166
10 - 19		5	63	31	388	44	555	82	1.083	174	2.366	75	964
20 - 49		-	-	6	149	6	191	22	635	105	3.088	29	867
50 - 99		-	-	-	-	-	-	4	236	42	2.855	15	954
100 - 199		-	-	-	-	-	-	2	214	20	2.856	7	981
200 - 499		-	-	-	-	-	-	-	-	3	841	1	249
500 - 999		-	-	-	-	-	-	-	-	-	-	-	-
1000 e più		-	-	-	-	-	-	-	-	-	-	-	-
TOTALE		6.533	9.802	3.494	7.657	1.815	5.487	1.167	5.820	924	14.651	3.948	10.744
TIPO DI COMUNE													
- Comune capoluogo		1.434	2.248	994	2.291	491	1.628	297	1.619	282	4.614	364	2.010
- Altri comuni		5.099	7.554	2.500	5.366	1.324	3.859	870	4.201	642	10.037	3.584	8.734
TOTALE		6.533	9.802	3.494	7.657	1.815	5.487	1.167	5.820	924	14.651	3.948	10.744

(a) Comprende le sezioni di attività: C - Estrazione di minerali; D - Attività manifatturiere; E - Produzione e distribuzione di energia elettrica, gas e acqua

Tavola 3.23 - Mezzi di trasporto in dotazione alle unità locali delle imprese per tipo, sezione, sottosezione e divisione di attività economica, classe di addetti e tipo di comune

ATTIVITÀ ECONOMICHE CLASSI DI ADDETTI TIPO DI COMUNE	MOTOVEICOLI		AUTOVETTURE		AUTOBUS		AUTOCARRI		RIMORCHI	SEMIRI-	AUTOVEICOLI PER USI SPECIALI O PER TRA- SPORTI SPECIFICI (a)			Unità locali con mezzi di trasporto non indicati (b)
	Unità locali	N.	Unità locali	N.	Unità locali	N.	Unità locali	N.	Unità locali	N.	Unità locali	N.	Unità locali	
A AGRICOLTURA, CACCIA E SILVICOLTURA	4	4	34	39	-	-	43	52	31	57	17	26	54	
01	3	3	32	37	-	-	39	47	29	48	17	26	53	
02	1	1	2	2	-	-	4	5	2	9	-	-	1	
B PESCA, PISCICOLTURA E SERVIZI CONNESSI	3	3	6	6	-	-	4	4	-	-	-	-	51	
05	3	3	6	6	-	-	4	4	-	-	-	-	51	
C ESTRAZIONE DI MINE- RALI	*	*	*	*	*	*	*	*	*	*	*	*	*	
CA ESTRAZIONE DI MINE- RALI ENERGETICI	*	*	*	*	*	*	*	*	*	*	*	*	*	
10	-	-	-	-	-	-	-	-	-	-	-	-	-	
11	*	*	*	*	*	*	*	*	*	*	*	*	*	
12	*	*	*	*	*	*	*	*	*	*	*	*	*	
CB ESTRAZIONE DI MINE- RALI NON ENERGETICI	*	*	*	*	*	*	*	*	*	*	*	*	*	
13	-	-	-	-	-	-	-	-	-	-	-	-	-	
14	*	*	*	*	*	*	*	*	*	*	*	*	*	
D ATTIVITÀ MANIFATTU- RIERE	*	*	*	*	*	*	*	*	*	*	*	*	*	
DA INDUSTRIE ALIMENTARI, DELLE BEVANDE E DEL TABACCO	*	*	*	*	*	*	*	*	*	*	*	*	*	
15	27	32	167	226	-	-	163	319	6	12	10	21	167	
16	*	*	*	*	*	*	*	*	*	*	*	*	*	
DB INDUSTRIE TESSILI E DELL'ABBIGLIAMENTO	1	1	65	82	1	1	54	62	-	-	-	-	124	
17	1	1	26	30	-	-	31	35	-	-	-	-	45	
18	-	-	39	52	1	1	23	27	-	-	-	-	79	
DC INDUSTRIE CONCIARIE, FABBRICAZIONE DI PRO- DOTTI IN CUOIO, PELLE E SIMILARI	-	-	11	14	-	-	8	14	-	-	-	-	11	
19	-	-	11	14	-	-	8	14	-	-	-	-	11	
DD INDUSTRIA DEL LEGNO E DEI PRODOTTI IN LE- GNO	11	11	106	125	2	2	121	142	11	15	6	6	137	
20	11	11	106	125	2	2	121	142	11	15	6	6	137	
DE FABBRICAZIONE DELLA PASTA-CARTA, DELLA CARTA E DEI PRODOTTI DI CARTA; STAMPA ED EDITORIA	4	4	53	85	-	-	20	27	-	-	-	-	38	
21	-	-	4	7	-	-	5	7	-	-	-	-	1	
22	4	4	49	78	-	-	15	20	-	-	-	-	37	
DF FABBRICAZIONE DI COKE, RAFFINERIE DI PE- TROLIO, TRATTAMENTO DEI COMBUSTIBILI NU- CLEARI	*	*	*	*	*	*	*	*	*	*	*	*	*	
23	*	*	*	*	*	*	*	*	*	*	*	*	*	
DG FABBRICAZIONE DI PRO- DOTTI CHIMICI E DI FIBRE SINTETICHE E ARTIFI- CIALI	1	1	8	12	-	-	10	22	-	-	-	-	6	
24	1	1	8	12	-	-	10	22	-	-	-	-	6	
DH FABBRICAZIONE DI ARTI- COLI IN GOMMA E MATE- RIE PLASTICHE	-	-	11	18	-	-	13	19	1	1	-	-	4	
25	-	-	11	18	-	-	13	19	1	1	-	-	4	

Tavola 3.23 segue - Mezzi di trasporto in dotazione alle unità locali delle imprese per tipo, sezione, sottosezione e divisione di attività economica, classe di addetti e tipo di comune

ATTIVITÀ ECONOMICHE CLASSI DI ADDETTI TIPO DI COMUNE	MOTOVEICOLI		AUTOVETTURE		AUTOBUS		AUTOCARRI		RIMORCHI	SEMIRI-	AUTOVEICOLI PER USI		Unità locali con mezzi di trasporto non indicati (b)
	Unità locali	N.	Unità locali	N.	Unità locali	N.	Unità locali	N.	MORCHI E MOTRICI	N.	Unità locali	N.	
DI FABBRICAZIONE DI PRODOTTI DELLA LAVORAZIONE DI MINERALI NON METALLIFERI	6	8	118	222	-	-	107	155	10	36	14	90	72
26 DJ PRODUZIONE DI METALLO E FABBRICAZIONE DI PRODOTTI IN METALLO	10	12	105	168	2	2	146	210	5	11	6	28	81
27	1	1	4	11	-	-	3	4	1	1	1	1	-
28	9	11	101	157	2	2	143	206	4	10	5	27	81
DK FABBRICAZIONE DI MACCHINE ED APPARECCHI MECCANICI, COMPRESI L'INSTALLAZIONE, IL MONTAGGIO, LA RIPARAZIONE E LA MANUTENZIONE	1	1	34	53	1	2	40	54	2	3	3	5	23
29 DL FABBRICAZIONE DI MACCHINE ELETTRICHE E DI APPARECCHIATURE ELETTRICHE ED OTTICHE	*	*	*	*	*	*	*	*	*	*	*	*	*
30	*	*	*	*	*	*	*	*	*	*	*	*	*
31	2	3	24	70	3	5	16	43	4	7	3	14	7
32	1	1	29	34	-	-	11	11	-	-	1	1	24
33	-	-	28	33	-	-	3	3	-	-	-	-	51
DM FABBRICAZIONE DI MEZZI DI TRASPORTO	*	*	*	*	*	*	*	*	*	*	*	*	*
34	*	*	*	*	*	*	*	*	*	*	*	*	*
35	*	*	*	*	*	*	*	*	*	*	*	*	*
DN ALTRE INDUSTRIE MANIFATTURIERE	2	2	40	49	-	-	55	80	-	-	2	2	55
36	2	2	39	48	-	-	51	73	-	-	-	-	55
37	-	-	1	1	-	-	4	7	-	-	2	2	-
E PRODUZIONE E DISTRIBUZIONE DI ENERGIA ELETTRICA, GAS E ACQUA	1	1	33	186	-	-	26	188	7	10	6	11	7
40	-	-	29	172	-	-	22	173	5	7	6	11	6
41	1	1	4	14	-	-	4	15	2	3	-	-	1
F COSTRUZIONI	56	71	1.007	1.463	9	17	879	1.417	63	195	128	239	924
45	56	71	1.007	1.463	9	17	879	1.417	63	195	128	239	924
G COMMERCIO ALL'INGROSSO E AL DETTAGLIO; RIPARAZIONE DI AUTOVEICOLI, MOTOCICLI E DI BENI PERSONALI E PER LA CASA	167	195	2.580	3.276	3	3	1.783	2.549	65	99	122	171	3.312
50	35	42	351	475	1	1	107	150	12	13	25	44	673
51	34	41	551	845	-	-	447	878	36	65	24	51	212
52	98	112	1.678	1.956	2	2	1.229	1.521	17	21	73	76	2.427
H ALBERGHI E RISTORANTI	11	11	333	404	2	3	54	58	2	3	3	3	748
55	11	11	333	404	2	3	54	58	2	3	3	3	748
I TRASPORTI, MAGAZZINAGGIO E COMUNICAZIONI	10	20	120	347	34	191	460	674	101	355	36	52	152
60	8	18	83	120	31	131	432	634	97	329	27	41	34
61	*	*	*	*	*	*	*	*	*	*	*	*	*
62	*	*	*	*	*	*	*	*	*	*	*	*	*
63	*	*	*	*	*	*	*	*	*	*	*	*	*
64	1	1	17	198	-	-	2	5	-	-	4	5	89

Tavola 3.23 segue - Mezzi di trasporto in dotazione alle unità locali delle imprese per tipo, sezione, sottosezione e divisione di attività economica, classe di addetti e tipo di comune

ATTIVITÀ ECONOMICHE CLASSI DI ADDETTI TIPO DI COMUNE	MOTOVEICOLI		AUTOVETTURE		AUTOBUS		AUTOCARRI		RIMORCHI MORCHI E MOTRICI		AUTOVEICOLI PER USI SPECIALI O PER TRA- SPORTI SPECIFICI (a)		Unità locali con mezzi di trasporto non indicati (b)
	Unità locali	N.	Unità locali	N.	Unità locali	N.	Unità locali	N.	Unità locali	N.	Unità locali	N.	
J INTERMEDIAZIONE MO- NETARIA E FINANZIARIA	5	11	134	193	-	-	2	2	-	-	-	-	259
65	2	7	17	29	-	-	1	1	-	-	-	-	131
66	-	-	1	1	-	-	-	-	-	-	-	-	15
67	3	4	116	163	-	-	1	1	-	-	-	-	113
K ATTIVITÀ IMMOBILIARI, NOLEGGIO, INFORMA- TICA, RICERCA, ALTRE ATTIVITÀ PROFESSIONI- NALI ED IMPRENDITO- RIALI	34	69	757	998	3	20	47	78	7	17	4	11	817
70	1	1	35	44	-	-	2	2	1	1	-	-	81
71	-	-	8	9	2	3	8	12	-	-	1	6	30
72	1	2	67	108	-	-	6	7	-	-	-	-	66
73	1	1	6	9	-	-	1	1	1	2	-	-	3
74	31	65	641	828	1	17	30	56	5	14	3	5	637
M ISTRUZIONE	-	-	31	56	-	-	-	-	-	-	-	-	24
80	-	-	31	56	-	-	-	-	-	-	-	-	24
N SANITÀ E ALTRI SERVIZI SOCIALI	7	9	284	318	1	1	2	2	-	-	1	6	286
85	7	9	284	318	1	1	2	2	-	-	1	6	286
O ALTRI SERVIZI PUBBLICI, SOCIALI E PERSONALI	12	51	135	191	2	2	32	48	9	13	32	76	827
90	3	40	6	12	-	-	6	11	4	6	10	40	2
92	3	3	36	51	2	2	14	21	5	7	1	1	146
93	6	8	93	128	-	-	12	16	-	-	21	35	679
TOTALE	377	522	6.287	8.728	63	249	4.129	6.303	330	865	402	777	8.303
di cui unità locali:													
- artigiane	128	149	1.827	2.239	15	33	1.741	2.434	151	301	152	234	2.586
- dell'industria in senso stretto (c)	68	78	866	1.437	9	12	823	1.419	52	126	59	193	849
- dei servizi	246	366	4.374	5.783	45	220	2.380	3.411	184	487	198	319	6.425
CLASSE DI ADDETTI													
0 - 1	131	143	2.844	3.046	13	25	1.522	1.687	115	158	115	147	4.826
2	73	82	1.369	1.616	9	16	896	1.136	49	61	87	109	1.928
3 - 5	103	123	1.235	1.795	11	26	982	1.543	77	163	104	185	1.116
6 - 9	34	65	431	789	8	28	408	822	32	94	38	87	253
10 - 19	20	26	238	574	4	25	192	533	23	134	23	93	114
20 - 49	7	10	105	350	5	27	81	363	21	152	21	75	49
50 - 99	4	44	45	233	7	40	32	100	6	34	10	55	8
100 - 199	4	16	17	275	4	41	12	103	6	37	3	13	9
200 - 499	1	13	3	50	2	21	4	16	1	32	1	13	-
500 - 999	-	-	-	-	-	-	-	-	-	-	-	-	-
1000 e più	-	-	-	-	-	-	-	-	-	-	-	-	-
TOTALE	377	522	6.287	8.728	63	249	4.129	6.303	330	865	402	777	8.303
TIPO DI COMUNE													
- Comune capoluogo	159	259	1.615	2.627	8	28	756	1.475	41	152	56	152	1.761
- Altri comuni	218	263	4.672	6.101	55	221	3.373	4.828	289	713	346	625	6.542
TOTALE	377	522	6.287	8.728	63	249	4.129	6.303	330	865	402	777	8.303

(a) Per il commercio ambulante trattasi di autonegozi (automarket) e di altri mezzi di trasporto non altrove classificati

(b) Comprende le unità locali non interessate al fenomeno e quelle che, pur disponendo di mezzi di trasporto, non hanno fornito risposta

(c) Comprende le sezioni di attività: C - Estrazione di minerali; D - Attività manifatturiere; E - Produzione e distribuzione di energia elettrica, gas e acqua

Le unità locali delle istituzioni

Tavola 3.24 - Unità locali delle istituzioni per classe di addetti, forma istituzionale (a) e tipo di comune

FORME ISTITUZIONALI TIPO DI COMUNE	CLASSI DI ADDETTI										Unità locali senza ad- detti	Totale
	1	2	3 - 5	6 - 9	10 - 19	20 - 49	50 - 99	100 - 199	200 - 499	500 - 999		
DATI ASSOLUTI												
Ministero o organo costituzionale	11	17	38	56	87	94	25	4	-	-	-	332
Ente locale (regione, provincia, co- mune)	53	39	25	26	34	29	7	2	1	-	-	242
Comunità montana	-	-	2	-	-	-	-	-	-	-	-	2
Ente sanitario pubblico	17	3	9	15	16	15	5	3	4	-	-	90
Ente di previdenza	-	1	-	2	1	2	1	2	-	-	-	9
Ente economico o ente di ricerca	-	-	6	4	3	3	-	-	-	-	-	16
Ente di assistenza, culturale, spor- tivo	2	1	2	4	1	2	2	-	1	-	-	33
Associazione riconosciuta o fonda- zione	45	24	24	7	4	1	-	-	-	-	-	169
Associazione non riconosciuta	62	26	29	9	10	4	2	-	1	-	-	223
Altra forma	2	-	4	4	-	3	-	-	-	-	-	13
TOTALE	192	111	139	127	156	153	42	11	7	-	-	439
di cui unità locali:												
- delle istituzioni pubbliche	85	61	86	111	142	148	40	11	6	-	-	47
- delle istituzioni sociali private	107	50	53	16	14	5	2	-	1	-	-	392
TIPO DI COMUNE												
- Comune capoluogo	41	23	36	43	32	55	21	8	5	-	-	86
- Altri comuni	151	88	103	84	124	98	21	3	2	-	-	353
TOTALE	192	111	139	127	156	153	42	11	7	-	-	439
COMPOSIZIONE PERCENTUALE PER COLONNA												
Ministero o organo costituzionale	5,7	15,3	27,3	44,1	55,8	61,4	59,5	36,4	-	-	-	24,1
Ente locale (regione, provincia, co- mune)	27,6	35,1	18,0	20,5	21,8	19,0	16,7	18,2	14,3	-	-	5,9
Comunità montana	-	-	1,4	-	-	-	-	-	-	-	-	0,1
Ente sanitario pubblico	8,9	2,7	6,5	11,8	10,3	9,8	11,9	27,3	57,1	-	-	0,7
Ente di previdenza	-	0,9	-	1,6	0,6	1,3	2,4	18,2	-	-	-	0,7
Ente economico o ente di ricerca	-	-	4,3	3,1	1,9	2,0	-	-	-	-	-	1,2
Ente di assistenza, culturale, spor- tivo	1,0	0,9	1,4	3,1	0,6	1,3	4,8	-	14,3	-	-	2,4
Associazione riconosciuta o fonda- zione	23,4	21,6	17,3	5,5	2,6	0,7	-	-	-	-	-	38,5
Associazione non riconosciuta	32,3	23,4	20,9	7,1	6,4	2,6	4,8	-	14,3	-	-	50,8
Altra forma	1,0	-	2,9	3,1	-	2,0	-	-	-	-	-	0,9
TOTALE	100,0	100,0	100,0	100,0	100,0	100,0	100,0	100,0	100,0	-	-	100,0
di cui unità locali:												
- delle istituzioni pubbliche	44,3	55,0	61,9	87,4	91,0	96,7	95,2	100,0	85,7	-	-	10,7
- delle istituzioni sociali private	55,7	45,0	38,1	12,6	9,0	3,3	4,8	-	14,3	-	-	89,3
TIPO DI COMUNE												
- Comune capoluogo	21,4	20,7	25,9	33,9	20,5	35,9	50,0	72,7	71,4	-	-	19,6
- Altri comuni	78,6	79,3	74,1	66,1	79,5	64,1	50,0	27,3	28,6	-	-	80,4
TOTALE	100,0	100,0	100,0	100,0	100,0	100,0	100,0	100,0	100,0	-	-	100,0
COMPOSIZIONE PERCENTUALE PER RIGA												
Ministero o organo costituzionale	3,3	5,1	11,4	16,9	26,2	28,3	7,5	1,2	-	-	-	100,0
Ente locale (regione, provincia, co- mune)	21,9	16,1	10,3	10,7	14,0	12,0	2,9	0,8	0,4	-	-	10,7
Comunità montana	-	-	100,0	-	-	-	-	-	-	-	-	100,0
Ente sanitario pubblico	18,9	3,3	10,0	16,7	17,8	16,7	5,6	3,3	4,4	-	-	3,3
Ente di previdenza	-	11,1	-	22,2	11,1	22,2	11,1	22,2	-	-	-	100,0
Ente economico o ente di ricerca	-	-	37,5	25,0	18,8	18,8	-	-	-	-	-	100,0
Ente di assistenza, culturale, spor- tivo	6,1	3,0	6,1	12,1	3,0	6,1	6,1	-	3,0	-	-	54,5
Associazione riconosciuta o fonda- zione	16,4	8,8	8,8	2,6	1,5	0,4	-	-	-	-	-	61,7
Associazione non riconosciuta	16,9	7,1	7,9	2,5	2,7	1,1	0,5	-	0,3	-	-	60,9
Altra forma	15,4	-	30,8	30,8	-	23,1	-	-	-	-	-	100,0
TOTALE	13,9	8,1	10,1	9,2	11,3	11,1	3,1	0,8	0,5	-	-	31,9
di cui unità locali:												
- delle istituzioni pubbliche	11,5	8,3	11,7	15,1	19,3	20,1	5,4	1,5	0,8	-	-	6,4
- delle istituzioni sociali private	16,7	7,8	8,3	2,5	2,2	0,8	0,3	-	0,2	-	-	61,3
TIPO DI COMUNE												
- Comune capoluogo	11,7	6,6	10,3	12,3	9,1	15,7	6,0	2,3	1,4	-	-	24,6
- Altri comuni	14,7	8,6	10,0	8,2	12,1	9,5	2,0	0,3	0,2	-	-	34,4
TOTALE	13,9	8,1	10,1	9,2	11,3	11,1	3,1	0,8	0,5	-	-	31,9

(a) Riferita a quella delle istituzioni da cui dipendono

Tavola 3.25 - Addetti alle unità locali delle istituzioni per classe di addetti, forma istituzionale (a) e tipo di comune

FORME ISTITUZIONALI TIPO DI COMUNE	CLASSI DI ADDETTI											Totale
	1	2	3 - 5	6 - 9	10 - 19	20 - 49	50 - 99	100 - 199	200 - 499	500 - 999	1000 e più	
	DATI ASSOLUTI											
Ministero o organo costituzionale	11	34	144	436	1.193	2.930	1.716	576	-	-	-	7.040
Ente locale (regione, provincia, comune)	53	78	100	197	457	908	451	225	283	-	-	2.752
Comunità montana	-	-	9	-	-	-	-	-	-	-	-	9
Ente sanitario pubblico	17	6	39	113	195	475	338	506	1.148	-	-	2.837
Ente di previdenza	-	2	-	14	16	47	62	266	-	-	-	407
Ente economico o ente di ricerca	-	-	21	30	45	100	-	-	-	-	-	196
Ente di assistenza, culturale, sportivo	2	2	7	27	13	74	161	-	202	-	-	488
Associazione riconosciuta o fondazione	45	48	95	49	55	24	-	-	-	-	-	316
Associazione non riconosciuta	62	52	111	61	134	112	148	-	284	-	-	964
Altra forma	2	-	15	31	-	71	-	-	-	-	-	119
TOTALE	192	222	541	958	2.108	4.741	2.876	1.573	1.917	-	-	15.128
di cui addetti alle unità locali:												
- delle istituzioni pubbliche	85	122	335	848	1.919	4.605	2.728	1.573	1.633	-	-	13.848
- delle istituzioni sociali private	107	100	206	110	189	136	148	-	284	-	-	1.280
TIPO DI COMUNE												
- Comune capoluogo	41	46	136	318	437	1.763	1.438	1.067	1.427	-	-	6.673
- Altri comuni	151	176	405	640	1.671	2.978	1.438	506	490	-	-	8.455
TOTALE	192	222	541	958	2.108	4.741	2.876	1.573	1.917	-	-	15.128
	COMPOSIZIONE PERCENTUALE PER COLONNA											
Ministero o organo costituzionale	5,7	15,3	26,6	45,5	56,6	61,8	59,7	36,6	-	-	-	46,5
Ente locale (regione, provincia, comune)	27,6	35,1	18,5	20,6	21,7	19,2	15,7	14,3	14,8	-	-	18,2
Comunità montana	-	-	1,7	-	-	-	-	-	-	-	-	0,1
Ente sanitario pubblico	8,9	2,7	7,2	11,8	9,3	10,0	11,8	32,2	59,9	-	-	18,8
Ente di previdenza	-	0,9	-	1,5	0,8	1,0	2,2	16,9	-	-	-	2,7
Ente economico o ente di ricerca	-	-	3,9	3,1	2,1	2,1	-	-	-	-	-	1,3
Ente di assistenza, culturale, sportivo	1,0	0,9	1,3	2,8	0,6	1,6	5,6	-	10,5	-	-	3,2
Associazione riconosciuta o fondazione	23,4	21,6	17,6	5,1	2,6	0,5	-	-	-	-	-	2,1
Associazione non riconosciuta	32,3	23,4	20,5	6,4	6,4	2,4	5,1	-	14,8	-	-	6,4
Altra forma	1,0	-	2,8	3,2	-	1,5	-	-	-	-	-	0,8
TOTALE	100,0	100,0	100,0	100,0	100,0	100,0	100,0	100,0	100,0	100,0	100,0	100,0
di cui addetti alle unità locali:												
- delle istituzioni pubbliche	44,3	55,0	61,9	88,5	91,0	97,1	94,9	100,0	85,2	-	-	91,5
- delle istituzioni sociali private	55,7	45,0	38,1	11,5	9,0	2,9	5,1	-	14,8	-	-	8,5
TIPO DI COMUNE												
- Comune capoluogo	21,4	20,7	25,1	33,2	20,7	37,2	50,0	67,8	74,4	-	-	44,1
- Altri comuni	78,6	79,3	74,9	66,8	79,3	62,8	50,0	32,2	25,6	-	-	55,9
TOTALE	100,0	100,0	100,0	100,0	100,0	100,0	100,0	100,0	100,0	100,0	100,0	100,0
	COMPOSIZIONE PERCENTUALE PER RIGA											
Ministero o organo costituzionale	0,2	0,5	2,0	6,2	16,9	41,6	24,4	8,2	-	-	-	100,0
Ente locale (regione, provincia, comune)	1,9	2,8	3,6	7,2	16,6	33,0	16,4	8,2	10,3	-	-	100,0
Comunità montana	-	-	100,0	-	-	-	-	-	-	-	-	100,0
Ente sanitario pubblico	0,6	0,2	1,4	4,0	6,9	16,7	11,9	17,8	40,5	-	-	100,0
Ente di previdenza	-	0,5	-	3,4	3,9	11,5	15,2	65,4	-	-	-	100,0
Ente economico o ente di ricerca	-	-	10,7	15,3	23,0	51,0	-	-	-	-	-	100,0
Ente di assistenza, culturale, sportivo	0,4	0,4	1,4	5,5	2,7	15,2	33,0	-	41,4	-	-	100,0
Associazione riconosciuta o fondazione	14,2	15,2	30,1	15,5	17,4	7,6	-	-	-	-	-	100,0
Associazione non riconosciuta	6,4	5,4	11,5	6,3	13,9	11,6	15,4	-	29,5	-	-	100,0
Altra forma	1,7	-	12,6	26,1	-	59,7	-	-	-	-	-	100,0
TOTALE	1,3	1,5	3,6	6,3	13,9	31,3	19,0	10,4	12,7	-	-	100,0
di cui addetti alle unità locali:												
- delle istituzioni pubbliche	0,6	0,9	2,4	6,1	13,9	33,3	19,7	11,4	11,8	-	-	100,0
- delle istituzioni sociali private	8,4	7,8	16,1	8,6	14,8	10,6	11,6	-	22,2	-	-	100,0
TIPO DI COMUNE												
- Comune capoluogo	0,6	0,7	2,0	4,8	6,5	26,4	21,5	16,0	21,4	-	-	100,0
- Altri comuni	1,8	2,1	4,8	7,6	19,8	35,2	17,0	6,0	5,8	-	-	100,0
TOTALE	1,3	1,5	3,6	6,3	13,9	31,3	19,0	10,4	12,7	-	-	100,0

(a) Riferita a quella delle istituzioni da cui dipendono

Tavola 3.26 - Unità locali delle istituzioni per classe di addetti, sezione, sottosezione, divisione, gruppo di attività economica e tipo di comune

ATTIVITÀ ECONOMICHE TIPO DI COMUNE	CLASSI DI ADDETTI										Unità locali senza ad- detti	Totale	
	1	2	3 - 5	6 - 9	10 - 19	20 - 49	50 - 99	100 - 199	200 - 499	500 - 999			1000 e più
A AGRICOLTURA, CACCIA E SILVICOLTURA	1	-	3	4	-	1	-	-	-	-	-	-	9
01	1	-	3	4	-	1	-	-	-	-	-	-	9
01.4	1	-	3	4	-	1	-	-	-	-	-	-	9
D ATTIVITÀ MANIFATTU- RIERE	1	1	-	-	-	-	-	-	-	-	-	-	2
DA INDUSTRIE ALIMENTARI, DELLE BEVANDE E DEL TABACCO	1	1	-	-	-	-	-	-	-	-	-	-	2
15	1	1	-	-	-	-	-	-	-	-	-	-	2
15.1	1	1	-	-	-	-	-	-	-	-	-	-	2
E PRODUZIONE E DISTRI- BUZIONE DI ENERGIA ELETTRICA, GAS E AC- QUA	1	-	-	-	-	-	-	-	-	-	-	-	1
41	1	-	-	-	-	-	-	-	-	-	-	-	1
41.0	1	-	-	-	-	-	-	-	-	-	-	-	1
G COMMERCIO ALL'IN- GROSSO E AL DETTA- GLIO; RIPARAZIONE DI AUTOVEICOLI, MOTOCI- CLI E DI BENI PERSONALI E PER LA CASA	-	1	1	-	-	-	-	-	-	-	-	-	2
52	-	1	1	-	-	-	-	-	-	-	-	-	2
52.3	-	1	1	-	-	-	-	-	-	-	-	-	2
H ALBERGHI E RISTO- RANTI	3	4	-	-	-	-	-	-	-	-	-	-	7
55	3	4	-	-	-	-	-	-	-	-	-	-	7
55.2	1	-	-	-	-	-	-	-	-	-	-	-	1
55.4	-	-	-	-	-	-	-	-	-	-	-	-	1
55.5	2	4	-	-	-	-	-	-	-	-	-	-	6
I TRASPORTI, MAGAZZI- NAGGIO E COMUNICA- ZIONI	2	1	2	-	-	1	-	-	-	-	-	-	6
60	2	1	2	-	-	1	-	-	-	-	-	-	6
60.2	2	1	2	-	-	1	-	-	-	-	-	-	6
K ATTIVITÀ IMMOBILIARI, NOLEGGIO, INFORMA- TICA, RICERCA, ALTRE ATTIVITÀ PROFESSIONI- NALI ED IMPRENDITO- RIALI	-	-	-	-	-	-	-	-	-	-	-	-	2
73	-	-	-	-	-	-	-	-	-	-	-	-	1
73.2	-	-	-	-	-	-	-	-	-	-	-	-	1
74	-	-	-	-	-	-	-	-	-	-	-	-	1
74.8	-	-	-	-	-	-	-	-	-	-	-	-	1
L PUBBLICA AMMINISTRA- ZIONE E DIFESA; ASSICU- RAZIONE SOCIALE OB- BLIGATORIA	16	27	37	34	36	48	14	4	1	-	-	-	217
75	16	27	37	34	36	48	14	4	1	-	-	-	217
75.1	14	15	24	25	34	39	10	2	1	-	-	-	164
75.2	2	11	13	7	1	7	3	-	-	-	-	-	44
75.3	-	1	-	2	1	2	1	2	-	-	-	-	9
M ISTRUZIONE	7	14	40	56	89	80	20	4	1	-	-	-	6
80	7	14	40	56	89	80	20	4	1	-	-	-	6
80.1	6	13	36	48	57	25	5	-	-	-	-	-	5
80.2	-	1	3	8	31	53	13	4	-	-	-	-	1
80.3	-	-	-	-	-	2	2	-	1	-	-	-	5
80.4	1	-	1	-	1	-	-	-	-	-	-	-	3
N SANITÀ E ALTRI SERVIZI SOCIALI	44	17	17	21	18	16	7	3	5	-	-	-	41
85	44	17	17	21	18	16	7	3	5	-	-	-	41
85.1	17	3	5	10	11	14	5	3	5	-	-	-	9
85.2	-	-	-	2	5	-	-	-	-	-	-	-	7
85.3	27	14	12	9	2	2	2	-	-	-	-	-	32

Tavola 3.26 segue - Unità locali delle istituzioni per classe di addetti, sezione, sottosezione, divisione, gruppo di attività economica e tipo di comune

ATTIVITÀ ECONOMICHE TIPO DI COMUNE	CLASSI DI ADDETTI											Unità locali senza ad- detti	Totale
	1	2	3 - 5	6 - 9	10 - 19	20 - 49	50 - 99	100 - 199	200 - 499	500 - 999	1000 e più		
O ALTRI SERVIZI PUBBLICI, SOCIALI E PERSONALI	117	46	39	12	13	7	1	-	-	-	-	386	621
90	12	3	2	-	1	-	-	-	-	-	-	3	21
90.0	12	3	2	-	1	-	-	-	-	-	-	3	21
91	64	30	25	7	9	4	1	-	-	-	-	269	409
91.1	24	17	14	5	4	4	1	-	-	-	-	13	82
91.2	13	4	1	-	3	-	-	-	-	-	-	15	36
91.3	27	9	10	2	2	-	-	-	-	-	-	241	291
92	40	13	12	5	3	3	-	-	-	-	-	114	190
92.3	4	2	3	-	-	-	-	-	-	-	-	19	28
92.5	13	4	-	3	3	3	-	-	-	-	-	5	31
92.6	20	4	6	2	-	-	-	-	-	-	-	65	97
92.7	3	3	3	-	-	-	-	-	-	-	-	25	34
93	1	-	-	-	-	-	-	-	-	-	-	-	1
93.0	1	-	-	-	-	-	-	-	-	-	-	-	1
TOTALE	192	111	139	127	156	153	42	11	7	-	-	439	1.377
di cui unità locali:													
- delle istituzioni pubbliche	85	61	86	111	142	148	40	11	6	-	-	47	737
- delle istituzioni sociali private	107	50	53	16	14	5	2	-	1	-	-	392	640
TIPO DI COMUNE													
- Comune capoluogo	41	23	36	43	32	55	21	8	5	-	-	86	350
- Altri comuni	151	88	103	84	124	98	21	3	2	-	-	353	1.027
TOTALE	192	111	139	127	156	153	42	11	7	-	-	439	1.377

Tavola 3.27 - Addetti alle unità locali delle istituzioni per classe di addetti, sezione, sottosezione, divisione e gruppo di attività economica e tipo di comune

ATTIVITÀ ECONOMICHE TIPO DI COMUNE		CLASSI DI ADDETTI										Totale		
		1	2	3 - 5	6 - 9	10 - 19	20 - 49	50 - 99	100 - 199	200 - 499	500 - 999		1000 e più	
A	AGRICOLTURA, CACCIA E SILVICOLTURA	1	-	12	29	-	23	-	-	-	-	-	-	65
01		1	-	12	29	-	23	-	-	-	-	-	-	65
01.4		1	-	12	29	-	23	-	-	-	-	-	-	65
D	ATTIVITÀ MANIFATTURIERE	1	2	-	-	-	-	-	-	-	-	-	-	3
DA	INDUSTRIE ALIMENTARI, DELLE BEVANDE E DEL TABACCO	1	2	-	-	-	-	-	-	-	-	-	-	3
15		1	2	-	-	-	-	-	-	-	-	-	-	3
15.1		1	2	-	-	-	-	-	-	-	-	-	-	3
E	PRODUZIONE E DISTRIBUZIONE DI ENERGIA ELETTRICA, GAS E ACQUA	1	-	-	-	-	-	-	-	-	-	-	-	1
41		1	-	-	-	-	-	-	-	-	-	-	-	1
41.0		1	-	-	-	-	-	-	-	-	-	-	-	1
G	COMMERCIO ALL'INGROSSO E AL DETTAGLIO; RIPARAZIONE DI AUTOVEICOLI, MOTOCICLI E DI BENI PERSONALI E PER LA CASA	-	2	5	-	-	-	-	-	-	-	-	-	7
52		-	2	5	-	-	-	-	-	-	-	-	-	7
52.3		-	2	5	-	-	-	-	-	-	-	-	-	7
H	ALBERGHI E RISTORANTI	3	8	-	-	-	-	-	-	-	-	-	-	11
55		3	8	-	-	-	-	-	-	-	-	-	-	11
55.2		1	-	-	-	-	-	-	-	-	-	-	-	1
55.5		2	8	-	-	-	-	-	-	-	-	-	-	10
I	TRASPORTI, MAGAZZINAGGIO E COMUNICAZIONI	2	2	8	-	-	42	-	-	-	-	-	-	54
60		2	2	8	-	-	42	-	-	-	-	-	-	54
60.2		2	2	8	-	-	42	-	-	-	-	-	-	54
L	PUBBLICA AMMINISTRAZIONE E DIFESA; ASSICURAZIONE SOCIALE OBBLIGATORIA	16	54	147	252	479	1.436	969	491	283	-	-	-	4.127
75		16	54	147	252	479	1.436	969	491	283	-	-	-	4.127
75.1		14	30	97	187	451	1.199	679	225	283	-	-	-	3.165
75.2		2	22	50	51	12	190	228	-	-	-	-	-	555
75.3		-	2	-	14	16	47	62	266	-	-	-	-	407
M	ISTRUZIONE	7	28	152	436	1.222	2.547	1.358	576	202	-	-	-	6.528
80		7	28	152	436	1.222	2.547	1.358	576	202	-	-	-	6.528
80.1		6	26	139	377	773	711	346	-	-	-	-	-	2.378
80.2		-	2	9	59	430	1.762	851	576	-	-	-	-	3.689
80.3		-	-	-	-	-	74	161	-	202	-	-	-	437
80.4		1	-	4	-	19	-	-	-	-	-	-	-	24
N	SANITÀ E ALTRI SERVIZI SOCIALI	44	34	69	152	219	506	493	506	1.432	-	-	-	3.455
85		44	34	69	152	219	506	493	506	1.432	-	-	-	3.455
85.1		17	6	21	76	141	457	338	506	1.432	-	-	-	2.994
85.2		-	-	-	13	52	-	-	-	-	-	-	-	65
85.3		27	28	48	63	26	49	155	-	-	-	-	-	396
O	ALTRI SERVIZI PUBBLICI, SOCIALI E PERSONALI	117	92	148	89	188	187	56	-	-	-	-	-	877
90		12	6	6	-	15	-	-	-	-	-	-	-	39
90.0		12	6	6	-	15	-	-	-	-	-	-	-	39
91		64	60	96	50	123	124	56	-	-	-	-	-	573
91.1		24	34	51	34	55	124	56	-	-	-	-	-	378
91.2		13	8	3	-	40	-	-	-	-	-	-	-	64
91.3		27	18	42	16	28	-	-	-	-	-	-	-	131
92		40	26	46	39	50	63	-	-	-	-	-	-	264
92.3		4	4	12	-	-	-	-	-	-	-	-	-	20
92.5		13	8	-	25	50	63	-	-	-	-	-	-	159
92.6		20	8	23	14	-	-	-	-	-	-	-	-	65
92.7		3	6	11	-	-	-	-	-	-	-	-	-	20
93		1	-	-	-	-	-	-	-	-	-	-	-	1
93.0		1	-	-	-	-	-	-	-	-	-	-	-	1
TOTALE		192	222	541	958	2.108	4.741	2.876	1.573	1.917	-	-	-	15.128
di cui addetti alle unità locali:														
- delle istituzioni pubbliche		85	122	335	848	1.919	4.605	2.728	1.573	1.633	-	-	-	13.848
- delle istituzioni sociali private		107	100	206	110	189	136	148	-	284	-	-	-	1.280
TIPO DI COMUNE														
- Comune capoluogo		41	46	136	318	437	1.763	1.438	1.067	1.427	-	-	-	6.673
- Altri comuni		151	176	405	640	1.671	2.978	1.438	506	490	-	-	-	8.455
TOTALE		192	222	541	958	2.108	4.741	2.876	1.573	1.917	-	-	-	15.128

Tavola 3.28 - Unità locali delle istituzioni e addetti per tipo di unità locale, forma istituzionale (a) e tipo di comune

FORME ISTITUZIONALI TIPO DI COMUNE	UNITÀ LOCALI					
	OPERATIVE		AMMINISTRATIVO/GESTIONALI		TOTALE	
	N.	Addetti	N.	Addetti	N.	Addetti
DATI ASSOLUTI						
Ministero o organo costituzionale	332	7.040	-	-	332	7.040
Ente locale (regione, provincia, comune)	234	2.692	8	60	242	2.752
Comunità montana	2	9	-	-	2	9
Ente sanitario pubblico	89	2.829	1	8	90	2.837
Ente di previdenza	9	407	-	-	9	407
Ente economico o ente di ricerca	13	164	3	32	16	196
Ente di assistenza, culturale, sportivo	32	475	1	13	33	488
Associazione riconosciuta o fondazione	274	316	-	-	274	316
Associazione non riconosciuta	366	964	-	-	366	964
Altra forma	13	119	-	-	13	119
TOTALE	1.364	15.015	13	113	1.377	15.128
di cui unità locali:						
- delle istituzioni pubbliche	724	13.735	13	113	737	13.848
- delle istituzioni sociali private	640	1.280	-	-	640	1.280
TIPO DI COMUNE						
- Comune capoluogo	342	6.579	8	94	350	6.673
- Altri comuni	1.022	8.436	5	19	1.027	8.455
TOTALE	1.364	15.015	13	113	1.377	15.128
COMPOSIZIONE PERCENTUALE						
Ministero o organo costituzionale	24,3	46,9	-	-	24,1	46,5
Ente locale (regione, provincia, comune)	17,2	17,9	61,5	53,1	17,6	18,2
Comunità montana	0,1	0,1	-	-	0,1	0,1
Ente sanitario pubblico	6,5	18,8	7,7	7,1	6,5	18,8
Ente di previdenza	0,7	2,7	-	-	0,7	2,7
Ente economico o ente di ricerca	1,0	1,1	23,1	28,3	1,2	1,3
Ente di assistenza, culturale, sportivo	2,3	3,2	7,7	11,5	2,4	3,2
Associazione riconosciuta o fondazione	20,1	2,1	-	-	19,9	2,1
Associazione non riconosciuta	26,8	6,4	-	-	26,6	6,4
Altra forma	1,0	0,8	-	-	0,9	0,8
TOTALE	100,0	100,0	100,0	100,0	100,0	100,0
di cui unità locali:						
- delle istituzioni pubbliche	53,1	91,5	100,0	100,0	53,5	91,5
- delle istituzioni sociali private	46,9	8,5	-	-	46,5	8,5
TIPO DI COMUNE						
- Comune capoluogo	25,1	43,8	61,5	83,2	25,4	44,1
- Altri comuni	74,9	56,2	38,5	16,8	74,6	55,9
TOTALE	100,0	100,0	100,0	100,0	100,0	100,0

(a) Riferita a quella delle istituzioni da cui dipendono

Tavola 3.29 - Unità locali delle istituzioni e addetti per tipo di unità locale, sezione, sottosezione, divisione e gruppo di attività economica, classe di addetti e tipo di comune

ATTIVITÀ ECONOMICHE CLASSI DI ADDETTI TIPO DI COMUNE		UNITÀ LOCALI					
		OPERATIVE		AMMINISTRATIVO/GESTIONALI		TOTALE	
		N.	Addetti	N.	Addetti	N.	Addetti
A	AGRICOLTURA, CACCIA E SILVICOLTURA	9	65	-	-	9	65
01		9	65	-	-	9	65
01.4		9	65	-	-	9	65
D	ATTIVITÀ MANIFATTURIERE	4	3	-	-	4	3
DA	INDUSTRIE ALIMENTARI, DELLE BEVANDE E DEL TABACCO	4	3	-	-	4	3
15		4	3	-	-	4	3
15.1		4	3	-	-	4	3
E	PRODUZIONE E DISTRIBUZIONE DI ENERGIA ELETTRICA, GAS E ACQUA	2	1	-	-	2	1
41		2	1	-	-	2	1
41.0		2	1	-	-	2	1
G	COMMERCIO ALL'INGROSSO E AL DETTAGLIO; RIPARAZIONE DI AUTOVEICOLI, MOTOCICLI E DI BENI PERSONALI E PER LA CASA	2	7	-	-	2	7
52		2	7	-	-	2	7
52.3		2	7	-	-	2	7
H	ALBERGHI E RISTORANTI	8	11	-	-	8	11
55		8	11	-	-	8	11
55.2		1	1	-	-	1	1
55.4		1	-	-	-	1	-
55.5		6	10	-	-	6	10
I	TRASPORTI, MAGAZZINAGGIO E COMUNICAZIONI	6	54	-	-	6	54
60		6	54	-	-	6	54
60.2		6	54	-	-	6	54
K	ATTIVITÀ IMMOBILIARI, NOLEGGIO, INFORMATICA, RICERCA, ALTRE ATTIVITÀ PROFESSIONALI ED IMPRENDITORIALI	2	-	-	-	2	-
73		1	-	-	-	1	-
73.2		1	-	-	-	1	-
74		1	-	-	-	1	-
74.8		1	-	-	-	1	-
L	PUBBLICA AMMINISTRAZIONE E DIFESA; ASSICURAZIONE SOCIALE OBBLIGATORIA	206	4.035	11	92	217	4.127
75		206	4.035	11	92	217	4.127
75.1		153	3.073	11	92	164	3.165
75.2		44	555	-	-	44	555
75.3		9	407	-	-	9	407
M	ISTRUZIONE	317	6.528	-	-	317	6.528
80		317	6.528	-	-	317	6.528
80.1		195	2.378	-	-	195	2.378
80.2		114	3.689	-	-	114	3.689
80.3		5	437	-	-	5	437
80.4		3	24	-	-	3	24
N	SANITÀ E ALTRI SERVIZI SOCIALI	187	3.434	2	21	189	3.455
85		187	3.434	2	21	189	3.455
85.1		81	2.986	1	8	82	2.994
85.2		7	65	-	-	7	65
85.3		99	383	1	13	100	396

Tavola 3.29 segue - Unità locali delle istituzioni e addetti per tipo di unità locale, sezione, sottosezione, divisione e gruppo di attività economica, classe di addetti e tipo di comune

ATTIVITÀ ECONOMICHE CLASSI DI ADDETTI TIPO DI COMUNE	UNITÀ LOCALI					
	OPERATIVE		AMMINISTRATIVO/GESTIONALI		TOTALE	
	N.	Addetti	N.	Addetti	N.	Addetti
0 ALTRI SERVIZI PUBBLICI, SOCIALI E PERSONALI	621	877	-	-	621	877
90	21	39	-	-	21	39
90.0	21	39	-	-	21	39
91	409	573	-	-	409	573
91.1	82	378	-	-	82	378
91.2	36	64	-	-	36	64
91.3	291	131	-	-	291	131
92	190	264	-	-	190	264
92.3	28	20	-	-	28	20
92.5	31	159	-	-	31	159
92.6	97	65	-	-	97	65
92.7	34	20	-	-	34	20
93	1	1	-	-	1	1
93.0	1	1	-	-	1	1
TOTALE	1.364	15.015	13	113	1.377	15.128
di cui unità locali:						
- delle istituzioni pubbliche	724	13.735	13	113	737	13.848
- delle istituzioni sociali private	640	1.280	-	-	640	1.280
CLASSE DI ADDETTI						
0 - 1	631	192	-	-	631	192
2	108	216	3	6	111	222
3 - 5	136	530	3	11	139	541
6 - 9	123	928	4	30	127	958
10 - 19	155	2.095	1	13	156	2.108
20 - 49	151	4.688	2	53	153	4.741
50 - 99	42	2.876	-	-	42	2.876
100 - 199	11	1.573	-	-	11	1.573
200 - 499	7	1.917	-	-	7	1.917
500 - 999	-	-	-	-	-	-
1000 e più	-	-	-	-	-	-
TOTALE	1.364	15.015	13	113	1.377	15.128
TIPO DI COMUNE						
- Comune capoluogo	342	6.579	8	94	350	6.673
- Altri comuni	1.022	8.436	5	19	1.027	8.455
TOTALE	1.364	15.015	13	113	1.377	15.128

Tavola 3.30 - Unità locali delle istituzioni e addetti per classe di superficie coperta, sezione, sottosezione, divisione di attività economica, classe di addetti e tipo di comune

ATTIVITÀ ECONOMICHE CLASSI DI ADDETTI TIPO DI COMUNE		CLASSI DI SUPERFICIE COPERTA (mq)										UNITÀ LOCALI CON SUPERFICIE NON INDI- CATA	
		1 - 50		51 - 100		101 - 200		201 - 500		501 E PIÙ			
		N.	Addetti	N.	Addetti	N.	Addetti	N.	Addetti	N.	Addetti	N.	Addetti
A	AGRICOLTURA, CACCIA E SILVICOLTURA	3	12	1	5	1	4	3	38	1	6	-	-
01		3	12	1	5	1	4	3	38	1	6	-	-
D	ATTIVITÀ MANIFATTURIERE	-	-	-	-	3	2	-	-	-	-	1	1
DA	INDUSTRIE ALIMENTARI, DELLE BEVANDE E DEL TABACCO	-	-	-	-	3	2	-	-	-	-	1	1
15		-	-	-	-	3	2	-	-	-	-	1	1
E	PRODUZIONE E DISTRIBUZIONE DI ENERGIA ELETTRICA, GAS E ACQUA	-	-	-	-	1	1	1	-	-	-	-	-
41		-	-	-	-	1	1	1	-	-	-	-	-
G	COMMERCIO ALL'INGROSSO E AL DETTAGLIO; RIPARAZIONE DI AUTOVEICOLI, MOTOCICLI E DI BENI PERSONALI E PER LA CASA	-	-	1	2	1	5	-	-	-	-	-	-
52		-	-	1	2	1	5	-	-	-	-	-	-
H	ALBERGHI E RISTORANTI	1	2	3	3	3	5	-	-	1	1	-	-
55		1	2	3	3	3	5	-	-	1	1	-	-
I	TRASPORTI, MAGAZZINAGGIO E COMUNICAZIONI	1	1	2	7	1	3	-	-	-	-	2	43
60		1	1	2	7	1	3	-	-	-	-	2	43
K	ATTIVITÀ IMMOBILIARI, NOLEGGIO, INFORMATICA, RICERCA, ALTRE ATTIVITÀ PROFESSIONALI ED IMPRENDITORIALI	1	-	-	-	-	-	-	-	-	-	1	-
73		1	-	-	-	-	-	-	-	-	-	-	-
74		-	-	-	-	-	-	-	-	-	-	1	-
L	PUBBLICA AMMINISTRAZIONE E DIFESA; ASSICURAZIONE SOCIALE OBBLIGATORIA	32	90	26	90	27	165	55	984	53	2.451	24	347
75		32	90	26	90	27	165	55	984	53	2.451	24	347
M	ISTRUZIONE	5	5	13	44	33	190	62	708	121	4.119	83	1.462
80		5	5	13	44	33	190	62	708	121	4.119	83	1.462
N	SANITÀ E ALTRI SERVIZI SOCIALI	45	46	37	72	27	156	32	457	35	2.502	13	222
85		45	46	37	72	27	156	32	457	35	2.502	13	222
O	ALTRI SERVIZI PUBBLICI, SOCIALI E PERSONALI	285	134	143	165	75	134	34	105	20	270	64	69
90		5	6	5	9	2	17	-	-	-	-	9	7
91		216	87	91	109	52	96	15	90	5	147	30	44
92		63	40	47	47	21	21	19	15	15	123	25	18
93		1	1	-	-	-	-	-	-	-	-	-	-
TOTALE		373	290	226	388	172	665	187	2.292	231	9.349	188	2.144
di cui unità locali:													
- delle istituzioni pubbliche		80	161	82	223	91	524	143	2.041	206	8.825	135	2.074
- delle istituzioni sociali private		293	129	144	165	81	141	44	251	25	524	53	70
CLASSE DI ADDETTI													
0 - 1		310	81	144	52	64	21	30	10	10	6	73	22
2		35	70	33	66	21	42	7	14	6	12	9	18
3 - 5		19	69	35	141	40	151	22	92	10	37	13	51
6 - 9		7	50	8	55	31	235	38	289	25	191	18	138
10 - 19		2	20	6	74	14	171	54	686	40	586	40	571
20 - 49		-	-	-	-	2	45	32	928	89	2.840	30	928
50 - 99		-	-	-	-	-	-	4	273	34	2.360	4	243
100 - 199		-	-	-	-	-	-	-	-	10	1.400	1	173
200 - 499		-	-	-	-	-	-	-	-	7	1.917	-	-
500 - 999		-	-	-	-	-	-	-	-	-	-	-	-
1000 e più		-	-	-	-	-	-	-	-	-	-	-	-
TOTALE		373	290	226	388	172	665	187	2.292	231	9.349	188	2.144
TIPO DI COMUNE													
- Comune capoluogo		53	51	63	126	61	247	53	730	101	5.269	19	250
- Altri comuni		320	239	163	262	111	418	134	1.562	130	4.080	169	1.894
TOTALE		373	290	226	388	172	665	187	2.292	231	9.349	188	2.144

Tavola 3.31 - Mezzi di trasporto in dotazione alle unità locali delle istituzioni per tipo, sezione, sottosezione, divisione di attività economica, classe di addetti e tipo di comune

ATTIVITÀ ECONOMICHE CLASSI DI ADDETTI TIPO DI COMUNE	MOTOVEICOLI		AUTOVETTURE		AUTOBUS		AUTOCARRI		RIMORCHI MORCHI E MOTRICI		SEMIRI- AUTOVEICOLI PER USI SPECIALI O PER TRA- SPORTI SPECIFICI		Unità locali con mezzi di trasporto non indicati (a)
	Unità locali	N.	Unità locali	N.	Unità locali	N.	Unità locali	N.	Unità locali	N.	Unità locali	N.	
A AGRICOLTURA, CACCIA E SILVICOLTURA	1	3	3	3	-	-	1	1	1	4	-	-	5
01	1	3	3	3	-	-	1	1	1	4	-	-	5
D ATTIVITÀ MANIFATTU- RIERE	-	-	-	-	-	-	-	-	-	-	-	-	4
DA INDUSTRIE ALIMENTARI, DELLE BEVANDE E DEL TABACCO	-	-	-	-	-	-	-	-	-	-	-	-	4
15	-	-	-	-	-	-	-	-	-	-	-	-	4
E PRODUZIONE E DISTRI- BUZIONE DI ENERGIA ELETTRICA, GAS E AC- QUA	-	-	-	-	-	-	1	1	-	-	-	-	1
41	-	-	-	-	-	-	1	1	-	-	-	-	1
G COMMERCIO ALL'IN- GROSSO E AL DETTA- GLIO; RIPARAZIONE DI AUTOVEICOLI, MOTOCI- CLI E DI BENI PERSONALI E PER LA CASA	-	-	-	-	-	-	-	-	-	-	-	-	2
52	-	-	-	-	-	-	-	-	-	-	-	-	2
H ALBERGHI E RISTO- RANTI	-	-	1	1	-	-	-	-	-	-	-	-	7
55	-	-	1	1	-	-	-	-	-	-	-	-	7
I TRASPORTI, MAGAZZI- NAGGIO E COMUNICA- ZIONI	-	-	-	-	5	39	-	-	-	-	-	-	1
60	-	-	-	-	5	39	-	-	-	-	-	-	1
K ATTIVITÀ IMMOBILIARI, NOLEGGIO, INFORMA- TICA, RICERCA, ALTRE ATTIVITÀ PROFESSIONI- NALI ED IMPRENDITO- RIALI	-	-	-	-	-	-	-	-	-	-	-	-	2
73	-	-	-	-	-	-	-	-	-	-	-	-	1
74	-	-	-	-	-	-	-	-	-	-	-	-	1
L PUBBLICA AMMINISTRA- ZIONE E DIFESA; ASSICU- RAZIONE SOCIALE OB- BLIGATORIA	40	92	108	297	42	87	49	108	4	13	36	89	83
75	40	92	108	297	42	87	49	108	4	13	36	89	83
M ISTRUZIONE	-	-	16	61	7	8	2	5	-	-	2	2	294
80	-	-	16	61	7	8	2	5	-	-	2	2	294
N SANITÀ E ALTRI SERVIZI SOCIALI	3	3	43	72	4	5	3	12	1	3	10	21	139
85	3	3	43	72	4	5	3	12	1	3	10	21	139
O ALTRI SERVIZI PUBBLICI, SOCIALI E PERSONALI	5	7	19	32	-	-	4	6	2	4	9	42	587
90	4	6	-	-	-	-	1	1	-	-	2	10	15
91	1	1	11	20	-	-	2	4	-	-	5	6	391
92	-	-	8	12	-	-	1	1	2	4	2	26	180
93	-	-	-	-	-	-	-	-	-	-	-	-	1
TOTALE	49	105	190	466	58	139	60	133	8	24	57	154	1.125
di cui unità locali:													
- delle istituzioni pubbliche	49	105	161	400	56	137	57	128	7	22	47	118	526
- delle istituzioni sociali private	-	-	29	66	2	2	3	5	1	2	10	36	599
CLASSE DI ADDETTI													
0 - 1	3	3	12	13	3	3	2	2	-	-	9	37	602
2	1	1	20	42	1	2	1	1	-	-	1	2	87
3 - 5	3	3	26	38	5	9	6	9	1	1	5	5	106
6 - 9	7	13	28	38	7	20	8	9	4	11	6	11	91
10 - 19	9	20	25	46	17	28	13	23	-	-	12	28	115
20 - 49	19	35	51	123	17	58	20	39	2	4	14	29	96
50 - 99	5	28	18	91	7	18	6	11	1	8	4	28	23
100 - 199	1	1	5	7	-	-	1	2	-	-	2	3	4
200 - 499	1	1	5	68	1	1	3	37	-	-	4	11	1
500 - 999	-	-	-	-	-	-	-	-	-	-	-	-	-
1000 e più	-	-	-	-	-	-	-	-	-	-	-	-	-
TOTALE	49	105	190	466	58	139	60	133	8	24	57	154	1.125
TIPO DI COMUNE													
- Comune capoluogo	10	32	75	239	6	49	13	60	3	13	10	37	266
- Altri comuni	39	73	115	227	52	90	47	73	5	11	47	117	859
TOTALE	49	105	190	466	58	139	60	133	8	24	57	154	1.125

(a) Comprende le unità locali non interessate al fenomeno e quelle che, pur disponendo di mezzi di trasporto, non hanno fornito risposta

L'occupazione

Tavola 3.32 - Addetti alle unità locali delle imprese e delle istituzioni per sesso, sezione, sottosezione, divisione e gruppo di attività economica e tipo di comune

ATTIVITÀ ECONOMICHE TIPO DI COMUNE	DATI ASSOLUTI			COMPOSIZIONE PERCENTUALE					
	ADDETTI			SUL TOTALE ADDETTI			SULLA POPOLAZIONE RESIDENTE (a)		
	M	F	MF	M	F	M/MFX100	M	F	MF
A	AGRICOLTURA, CACCIA E SILVICOLTURA								
	491	72	563	1,0	0,3	87,2	0,2	..	0,2
01	458	72	530	1,0	0,3	86,4	0,2	..	0,2
01.1	24	12	36	0,1	0,1	66,7
01.2	17	5	22	77,3
01.4	417	55	472	0,9	0,2	88,3	0,1	..	0,2
01.5	-	-	-	-	-	-	-	-	-
02	33	-	33	0,1	-	100,0	..	-	..
02.0	33	-	33	0,1	-	100,0	..	-	..
B	PESCA, PISCICOLTURA E SERVIZI CONNESSI								
	70	8	78	0,1	..	89,7
05	70	8	78	0,1	..	89,7
05.0	70	8	78	0,1	..	89,7
C	ESTRAZIONE DI MINERALI								
CA	ESTRAZIONE DI MINERALI ENERGETICI								
	446	27	473	1,0	0,1	94,3	0,2	..	0,2
CA	44	-	44	0,1	-	100,0	..	-	..
10	-	-	-	-	-	-	-	-	-
10.1	-	-	-	-	-	-	-	-	-
10.2	-	-	-	-	-	-	-	-	-
10.3	-	-	-	-	-	-	-	-	-
11	44	-	44	0,1	-	100,0	..	-	..
11.1	-	-	-	-	-	-	-	-	-
11.2	44	-	44	0,1	-	100,0	..	-	..
12	-	-	-	-	-	-	-	-	-
12.0	-	-	-	-	-	-	-	-	-
CB	ESTRAZIONE DI MINERALI NON ENERGETICI								
	402	27	429	0,9	0,1	93,7	0,1	..	0,2
13	-	-	-	-	-	-	-	-	-
13.1	-	-	-	-	-	-	-	-	-
13.2	-	-	-	-	-	-	-	-	-
14	402	27	429	0,9	0,1	93,7	0,1	..	0,2
14.1	258	16	274	0,6	0,1	94,2	0,1	..	0,1
14.2	32	4	36	0,1	..	88,9
14.3	-	-	-	-	-	-	-	-	-
14.4	30	3	33	0,1	..	90,9
14.5	82	4	86	0,2	..	95,3
D	ATTIVITÀ MANIFATTURIERE								
DA	INDUSTRIE ALIMENTARI, DELLE BEVANDE E DEL TABACCO								
	9.475	2.931	12.406	20,3	13,0	76,4	3,4	1,1	4,5
DA	1.320	545	1.865	2,8	2,4	70,8	0,5	0,2	0,7
15	1.312	534	1.846	2,8	2,4	71,1	0,5	0,2	0,7
15.1	252	43	295	0,5	0,2	85,4	0,1	..	0,1
15.2	6	3	9	66,7
15.3	93	56	149	0,2	0,2	62,4	0,1
15.4	125	21	146	0,3	0,1	85,6	0,1
15.5	199	36	235	0,4	0,2	84,7	0,1	..	0,1
15.6	59	11	70	0,1	..	84,3
15.7	4	-	4	100,0	..	-	..
15.8	430	337	767	0,9	1,5	56,1	0,2	0,1	0,3
15.9	144	27	171	0,3	0,1	84,2	0,1	..	0,1
16	8	11	19	42,1
16.0	8	11	19	42,1
DB	INDUSTRIE TESSILI E DELL'ABBIGLIAMENTO								
	221	877	1.098	0,5	3,9	20,1	0,1	0,3	0,4
17	85	293	378	0,2	1,3	22,5	..	0,1	0,1
17.1	1	1	2	50,0
17.2	4	4	8	50,0
17.3	-	2	2	-	-	-	-	-	-
17.4	25	5	30	0,1	..	83,3
17.5	3	3	6	50,0
17.6	6	23	29	..	0,1	20,7
17.7	46	255	301	0,1	1,1	15,3	..	0,1	0,1
18	136	584	720	0,3	2,6	18,9	..	0,2	0,3
18.1	4	26	30	..	0,1	13,3
18.2	120	540	660	0,3	2,4	18,2	..	0,2	0,2
18.3	12	18	30	..	0,1	40,0
DC	INDUSTRIE CONCIARIE, FABBRICAZIONE DI PRODOTTI IN CUOIO, PELLE E SIMILARI								
	66	59	125	0,1	0,3	52,8
19	66	59	125	0,1	0,3	52,8
19.1	15	10	25	60,0
19.2	19	22	41	..	0,1	46,3
19.3	32	27	59	0,1	0,1	54,2
DD	INDUSTRIA DEL LEGNO E DEI PRODOTTI IN LEGNO								
	718	67	785	1,5	0,3	91,5	0,3	..	0,3
20	718	67	785	1,5	0,3	91,5	0,3	..	0,3
20.1	110	6	116	0,2	..	94,8
20.2	-	-	-	-	-	-	-	-	-
20.3	466	22	488	1,0	0,1	95,5	0,2	..	0,2
20.4	59	11	70	0,1	..	84,3
20.5	83	28	111	0,2	0,1	74,8

Tavola 3.32 segue - Addetti alle unità locali delle imprese e delle istituzioni per sesso, sezione, sottosezione, divisione e gruppo di attività economica e tipo di comune

ATTIVITÀ ECONOMICHE TIPO DI COMUNE	DATI ASSOLUTI			COMPOSIZIONE PERCENTUALE						
	ADDETTI			SUL TOTALE ADDETTI		SULLA POPOLAZIONE RESIDENTE (a)				
	M	F	MF	M	F	M/MFX100	M	F	MF	
DE	FABBRICAZIONE DELLA PASTA-CARTA, DELLA CARTA E DEI PRODOTTI DI CARTA; STAMPA ED EDITORIA	311	143	454	0,7	0,6	68,5	0,1	0,1	0,2
21		73	19	92	0,2	0,1	79,3
21.1		52	8	60	0,1	..	86,7
21.2		21	11	32	65,6
22		238	124	362	0,5	0,6	65,7	0,1	..	0,1
22.1		41	18	59	0,1	0,1	69,5
22.2		188	106	294	0,4	0,5	63,9	0,1	..	0,1
22.3		9	-	9	100,0
DF	FABBRICAZIONE DI COKE, RAFFINERIE DI PETROLIO, TRATTAMENTO DEI COMBUSTIBILI NUCLEARI	47	3	50	0,1	..	94,0
23		47	3	50	0,1	..	94,0
23.1		-	-	-	-	-	-	-	-	-
23.2		47	3	50	0,1	..	94,0
23.3		-	-	-	-	-	-	-	-	-
DG	FABBRICAZIONE DI PRODOTTI CHIMICI E DI FIBRE SINTETICHE E ARTIFICIALI	60	24	84	0,1	0,1	71,4
24		60	24	84	0,1	0,1	71,4
24.1		32	12	44	0,1	0,1	72,7
24.2		-	-	-	-	-	-	-	-	-
24.3		2	4	6	33,3
24.4		-	-	-	-	-	-	-	-	-
24.5		13	7	20	65,0
24.6		13	1	14	92,9
24.7		-	-	-	-	-	-	-	-	-
DH	FABBRICAZIONE DI ARTICOLI IN GOMMA E MATERIE PLASTICHE	265	31	296	0,6	0,1	89,5	0,1	..	0,1
25		265	31	296	0,6	0,1	89,5	0,1	..	0,1
25.1		30	6	36	0,1	..	83,3
25.2		235	25	260	0,5	0,1	90,4	0,1	..	0,1
DI	FABBRICAZIONE DI PRODOTTI DELLA LAVORAZIONE DI MINERALI NON METALLIFERI	3.495	622	4.117	7,5	2,8	84,9	1,3	0,2	1,5
26		3.495	622	4.117	7,5	2,8	84,9	1,3	0,2	1,5
26.1		50	10	60	0,1	..	83,3
26.2		2.572	535	3.107	5,5	2,4	82,8	0,9	0,2	1,1
26.3		121	24	145	0,3	0,1	83,4	0,1
26.4		1	-	1	100,0
26.5		4	-	4	100,0
26.6		417	29	446	0,9	0,1	93,5	0,1	..	0,2
26.7		295	16	311	0,6	0,1	94,9	0,1	..	0,1
26.8		35	8	43	0,1	..	81,4
DJ	PRODUZIONE DI METALLO E FABBRICAZIONE DI PRODOTTI IN METALLO	1.126	95	1.221	2,4	0,4	92,2	0,4	..	0,4
27		42	4	46	0,1	..	91,3
27.1		-	-	-	-	-	-	-	-	-
27.2		-	-	-	-	-	-	-	-	-
27.3		11	1	12	91,7
27.4		13	-	13	100,0
27.5		18	3	21	85,7
28		1.084	91	1.175	2,3	0,4	92,3	0,4	..	0,4
28.1		620	44	664	1,3	0,2	93,4	0,2	..	0,2
28.2		-	-	-	-	-	-	-	-	-
28.3		-	-	-	-	-	-	-	-	-
28.4		7	-	7	100,0
28.5		121	9	130	0,3	..	93,1
28.6		21	10	31	67,7
28.7		315	28	343	0,7	0,1	91,8	0,1	..	0,1
DK	FABBRICAZIONE DI MACCHINE ED APPARECCHI MECCANICI, COMPRESI L'INSTALLAZIONE, IL MONTAGGIO, LA RIPARAZIONE E LA MANUTENZIONE	373	24	397	0,8	0,1	94,0	0,1	..	0,1
29		373	24	397	0,8	0,1	94,0	0,1	..	0,1
29.1		57	7	64	0,1	..	89,1
29.2		51	3	54	0,1	..	94,4
29.3		124	4	128	0,3	..	96,9
29.4		1	1	2	50,0
29.5		140	9	149	0,3	..	94,0	0,1	..	0,1
29.6		-	-	-	-	-	-	-	-	-
29.7		-	-	-	-	-	-	-	-	-

Tavola 3.32 segue - Addetti alle unità locali delle imprese e delle istituzioni per sesso, sezione, sottosezione, divisione e gruppo di attività economica e tipo di comune

ATTIVITÀ ECONOMICHE TIPO DI COMUNE	DATI ASSOLUTI			COMPOSIZIONE PERCENTUALE					
	ADDETTI			SUL TOTALE ADDETTI			SULLA POPOLAZIONE RESIDENTE (a)		
	M	F	MF	M	F	M/MFX100	M	F	MF
DL FABBRICAZIONE DI MACCHINE ELETTRICHE E DI APPARECCHIATURE ELETTRICHE ED OTTICHE	944	309	1.253	2,0	1,4	75,3	0,3	0,1	0,4
30	15	1	16	93,8
30.0	15	1	16	93,8
31	591	104	695	1,3	0,5	85,0	0,2	..	0,2
31.1	30	46	76	0,1	0,2	39,5
31.2	26	16	42	0,1	0,1	61,9
31.3	-	-	-	-	-	-	-	-	-
31.4	-	-	-	-	-	-	-	-	-
31.5	22	3	25	88,0
31.6	513	39	552	1,1	0,2	92,9	0,2	..	0,2
32	224	171	395	0,5	0,8	56,7	0,1	0,1	0,1
32.1	26	67	93	0,1	0,3	28,0
32.2	173	85	258	0,4	0,4	67,1	0,1	..	0,1
32.3	25	19	44	0,1	0,1	56,8
33	114	33	147	0,2	0,1	77,6	0,1
33.1	90	16	106	0,2	0,1	84,9
33.2	17	9	26	65,4
33.3	-	-	-	-	-	-	-	-	-
33.4	7	8	15	46,7
33.5	-	-	-	-	-	-	-	-	-
DM FABBRICAZIONE DI MEZZI DI TRASPORTO	75	29	104	0,2	0,1	72,1
34	5	-	5	..	-	100,0	..	-	..
34.1	-	-	-	-	-	-	-	-	-
34.2	-	-	-	-	-	-	-	-	-
34.3	5	-	5	..	-	100,0	..	-	..
35	70	29	99	0,1	0,1	70,7
35.1	24	25	49	0,1	0,1	49,0
35.2	44	4	48	0,1	..	91,7
35.3	-	-	-	-	-	-	-	-	-
35.4	1	-	1	..	-	100,0	..	-	..
35.5	1	-	1	..	-	100,0	..	-	..
DN ALTRE INDUSTRIE MANIFATTURIERE	454	103	557	1,0	0,5	81,5	0,2	..	0,2
36	444	99	543	0,9	0,4	81,8	0,2	..	0,2
36.1	356	72	428	0,8	0,3	83,2	0,1	..	0,2
36.2	70	21	91	0,1	0,1	76,9
36.3	-	-	-	-	-	-	-	-	-
36.4	2	-	2	..	-	100,0	..	-	..
36.5	3	1	4	75,0
36.6	13	5	18	72,2
37	10	4	14	71,4
37.1	3	-	3	..	-	100,0	..	-	..
37.2	7	4	11	63,6
E PRODUZIONE E DISTRIBUZIONE DI ENERGIA ELETTRICA, GAS E ACQUA	710	34	744	1,5	0,2	95,4	0,3	..	0,3
40	638	31	669	1,4	0,1	95,4	0,2	..	0,2
40.1	538	30	568	1,2	0,1	94,7	0,2	..	0,2
40.2	100	1	101	0,2	..	99,0
40.3	-	-	-	-	-	-	-	-	-
41	72	3	75	0,2	..	96,0
41.0	72	3	75	0,2	..	96,0
F COSTRUZIONI	7.717	377	8.094	16,5	1,7	95,3	2,8	0,1	2,9
45	7.717	377	8.094	16,5	1,7	95,3	2,8	0,1	2,9
45.1	195	11	206	0,4	..	94,7	0,1	..	0,1
45.2	5.296	252	5.548	11,3	1,1	95,5	1,9	0,1	2,0
45.3	1.283	104	1.387	2,7	0,5	92,5	0,5	..	0,5
45.4	941	10	951	2,0	..	98,9	0,3	..	0,3
45.5	2	-	2	..	-	100,0	..	-	..
G COMMERCIO ALL'INGROSSO E AL DETTAGLIO; RIPARAZIONE DI AUTOVEICOLI, MOTOCICLI E DI BENI PERSONALI E PER LA CASA	9.563	5.951	15.514	20,4	26,4	61,6	3,4	2,1	5,6
50	2.124	330	2.454	4,5	1,5	86,6	0,8	0,1	0,9
50.1	313	78	391	0,7	0,3	80,1	0,1	..	0,1
50.2	1.224	77	1.301	2,6	0,3	94,1	0,4	..	0,5
50.3	147	39	186	0,3	0,2	79,0	0,1	..	0,1
50.4	86	22	108	0,2	0,1	79,6
50.5	354	114	468	0,8	0,5	75,6	0,1	..	0,2
51	2.366	743	3.109	5,1	3,3	76,1	0,8	0,3	1,1
51.1	338	89	427	0,7	0,4	79,2	0,1	..	0,2
51.2	255	63	318	0,5	0,3	80,2	0,1	..	0,1
51.3	726	244	970	1,6	1,1	74,8	0,3	0,1	0,3
51.4	388	173	561	0,8	0,8	69,2	0,1	0,1	0,2
51.5	469	122	591	1,0	0,5	79,4	0,2	..	0,2
51.6	144	32	176	0,3	0,1	81,8	0,1	..	0,1
51.7	46	20	66	0,1	0,1	69,7

Tavola 3.32 segue - Addetti alle unità locali delle imprese e delle istituzioni per sesso, sezione, sottosezione, divisione e gruppo di attività economica e tipo di comune

ATTIVITÀ ECONOMICHE TIPO DI COMUNE	DATI ASSOLUTI			COMPOSIZIONE PERCENTUALE					
	ADDETTI			SUL TOTALE ADDETTI		SULLA POPOLAZIONE RESIDENTE (a)			
	M	F	MF	M	F	M/MFX100	M	F	MF
52	5.073	4.878	9.951	10,8	21,7	51,0	1,8	1,8	3,6
52.1	771	928	1.699	1,6	4,1	45,4	0,3	0,3	0,6
52.2	915	909	1.824	2,0	4,0	50,2	0,3	0,3	0,7
52.3	165	326	491	0,4	1,4	33,6	0,1	0,1	0,2
52.4	2.248	2.370	4.618	4,8	10,5	48,7	0,8	0,9	1,7
52.5	38	22	60	0,1	0,1	63,3
52.6	729	293	1.022	1,6	1,3	71,3	0,3	0,1	0,4
52.7	207	30	237	0,4	0,1	87,3	0,1	..	0,1
H ALBERGHI E RISTORANTI	1.682	1.552	3.234	3,6	6,9	52,0	0,6	0,6	1,2
55	1.682	1.552	3.234	3,6	6,9	52,0	0,6	0,6	1,2
55.1	216	173	389	0,5	0,8	55,5	0,1	0,1	0,1
55.2	73	50	123	0,2	0,2	59,3
55.3	663	674	1.337	1,4	3,0	49,6	0,2	0,2	0,5
55.4	689	598	1.287	1,5	2,7	53,5	0,2	0,2	0,5
55.5	41	57	98	0,1	0,3	41,8
I TRASPORTI, MAGAZZINAGGIO E COMUNICAZIONI	3.683	640	4.323	7,9	2,8	85,2	1,3	0,2	1,6
60	2.356	221	2.577	5,0	1,0	91,4	0,8	0,1	0,9
60.1	947	54	1.001	2,0	0,2	94,6	0,3	..	0,4
60.2	1.409	167	1.576	3,0	0,7	89,4	0,5	0,1	0,6
60.3	-	-	-	-	-	-	-	-	-
61	1	1	2	50,0
61.1	-	-	-	-	-	-	-	-	-
61.2	1	1	2	50,0
62	1	-	1	..	-	100,0
62.1	-	-	-	-	-	-	-	-	-
62.2	1	-	1	..	-	100,0
62.3	-	-	-	-	-	-	-	-	-
63	336	46	382	0,7	0,2	88,0	0,1	..	0,1
63.1	25	6	31	0,1	..	80,6
63.2	288	3	291	0,6	..	99,0	0,1	..	0,1
63.3	19	34	53	..	0,2	35,8
63.4	4	3	7	57,1
64	989	372	1.361	2,1	1,7	72,7	0,4	0,1	0,5
64.1	685	330	1.015	1,5	1,5	67,5	0,2	0,1	0,4
64.2	304	42	346	0,6	0,2	87,9	0,1	..	0,1
J INTERMEDIAZIONE MONETARIA E FINANZIARIA	1.364	514	1.878	2,9	2,3	72,6	0,5	0,2	0,7
65	1.107	312	1.419	2,4	1,4	78,0	0,4	0,1	0,5
65.1	1.064	290	1.354	2,3	1,3	78,6	0,4	0,1	0,5
65.2	43	22	65	0,1	0,1	66,2
66	29	8	37	0,1	..	78,4
66.0	29	8	37	0,1	..	78,4
67	228	194	422	0,5	0,9	54,0	0,1	0,1	0,2
67.1	36	13	49	0,1	0,1	73,5
67.2	192	181	373	0,4	0,8	51,5	0,1	0,1	0,1
K ATTIVITÀ IMMOBILIARI, NOLEGGIO, INFORMATICA, RICERCA, ALTRE ATTIVITÀ PROFESSIONALI ED IMPRENDITORIALI	2.350	1.542	3.892	5,0	6,8	60,4	0,8	0,6	1,4
70	148	59	207	0,3	0,3	71,5	0,1	..	0,1
70.1	34	6	40	0,1	..	85,0
70.2	21	3	24	87,5
70.3	93	50	143	0,2	0,2	65,0	0,1
71	47	28	75	0,1	0,1	62,7
71.1	5	1	6	83,3
71.2	2	1	3	66,7
71.3	16	6	22	72,7
71.4	24	20	44	0,1	0,1	54,5
72	235	172	407	0,5	0,8	57,7	0,1	0,1	0,1
72.1	21	12	33	..	0,1	63,6
72.2	50	19	69	0,1	0,1	72,5
72.3	131	132	263	0,3	0,6	49,8	0,1
72.4	4	4	8	50,0
72.5	28	5	33	0,1	..	84,8
72.6	1	-	1	..	-	100,0
73	23	8	31	74,2
73.1	23	3	26	88,5
73.2	-	5	5	-	-	-	-	-	-
74	1.897	1.275	3.172	4,1	5,7	59,8	0,7	0,5	1,1
74.1	566	384	950	1,2	1,7	59,6	0,2	0,1	0,3
74.2	558	73	631	1,2	0,3	88,4	0,2	..	0,2
74.3	10	-	10	..	-	100,0
74.4	60	40	100	0,1	0,2	60,0
74.5	-	-	-	-	-	-	-	-	-
74.6	260	15	275	0,6	0,1	94,5	0,1	..	0,1
74.7	176	600	776	0,4	2,7	22,7	0,1	0,2	0,3
74.8	267	163	430	0,6	0,7	62,1	0,1	0,1	0,2

Tavola 3.32 segue - Addetti alle unità locali delle imprese e delle istituzioni per sesso, sezione, sottosezione, divisione e gruppo di attività economica e tipo di comune

ATTIVITÀ ECONOMICHE TIPO DI COMUNE	DATI ASSOLUTI			COMPOSIZIONE PERCENTUALE					
	ADDETTI			SUL TOTALE ADDETTI			SULLA POPOLAZIONE RESIDENTE (a)		
	M	F	MF	M	F	M/MFX100	M	F	MF
L PUBBLICA AMMINISTRAZIONE E DIFESA; ASSICURAZIONE SOCIALE OBBLIGATORIA	2.977	1.150	4.127	6,4	5,1	72,1	1,1	0,4	1,5
75	2.977	1.150	4.127	6,4	5,1	72,1	1,1	0,4	1,5
75.1	2.282	883	3.165	4,9	3,9	72,1	0,8	0,3	1,1
75.2	434	121	555	0,9	0,5	78,2	0,2	..	0,2
75.3	261	146	407	0,6	0,6	64,1	0,1	0,1	0,1
M ISTRUZIONE	2.337	4.394	6.731	5,0	19,5	34,7	0,8	1,6	2,4
80	2.337	4.394	6.731	5,0	19,5	34,7	0,8	1,6	2,4
80.1	299	2.094	2.393	0,6	9,3	12,5	0,1	0,8	0,9
80.2	1.654	2.114	3.768	3,5	9,4	43,9	0,6	0,8	1,4
80.3	309	138	447	0,7	0,6	69,1	0,1	..	0,2
80.4	75	48	123	0,2	0,2	61,0
N SANITÀ E ALTRI SERVIZI SOCIALI	2.348	2.068	4.416	5,0	9,2	53,2	0,8	0,7	1,6
85	2.348	2.068	4.416	5,0	9,2	53,2	0,8	0,7	1,6
85.1	2.081	1.708	3.789	4,4	7,6	54,9	0,7	0,6	1,4
85.2	84	5	89	0,2	..	94,4
85.3	183	355	538	0,4	1,6	34,0	0,1	0,1	0,2
O ALTRI SERVIZI PUBBLICI, SOCIALI E PERSONALI	1.557	1.259	2.816	3,3	5,6	55,3	0,6	0,5	1,0
90	200	11	211	0,4	..	94,8	0,1	..	0,1
90.0	200	11	211	0,4	..	94,8	0,1	..	0,1
91	357	216	573	0,8	1,0	62,3	0,1	0,1	0,2
91.1	201	177	378	0,4	0,8	53,2	0,1	0,1	0,1
91.2	52	12	64	0,1	0,1	81,3
91.3	104	27	131	0,2	0,1	79,4
92	510	246	756	1,1	1,1	67,5	0,2	0,1	0,3
92.1	16	14	30	..	0,1	53,3
92.2	41	18	59	0,1	0,1	69,5
92.3	136	77	213	0,3	0,3	63,8	0,1
92.4	3	-	3	..	-	100,0	..	-	..
92.5	139	55	194	0,3	0,2	71,6	0,1
92.6	116	51	167	0,2	0,2	69,5	0,1
92.7	59	31	90	0,1	0,1	65,6
93	490	786	1.276	1,0	3,5	38,4	0,2	0,3	0,5
93.0	490	786	1.276	1,0	3,5	38,4	0,2	0,3	0,5
TOTALE	46.770	22.519	69.289	100,0	100,0	67,5	16,8	8,1	24,9
di cui addetti alle unità locali:									
- dell'industria in senso stretto (b)	10.631	2.992	13.623	22,7	13,3	78,0	3,8	1,1	4,9
- dei servizi	27.861	19.070	46.931	59,6	84,7	59,4	10,0	6,8	16,9
TIPO DI COMUNE									
- Comune capoluogo	13.697	7.386	21.083	29,3	32,8	65,0	4,9	2,7	7,6
- Altri comuni	33.073	15.133	48.206	70,7	67,2	68,6	11,9	5,4	17,3
TOTALE	46.770	22.519	69.289	100,0	100,0	67,5	16,8	8,1	24,9

(a) Cfr: Istat "13 Censimento generale della popolazione - 20 ottobre 1991 - Popolazione legale", 1993

(b) Comprende le sezioni di attività: C - Estrazione di minerali; D - Attività manifatturiere; E - Produzione e distribuzione di energia elettrica, gas e acqua

Tavola 3.33 - Addetti alle unità locali delle imprese e delle istituzioni per tipo di rapporto di lavoro, sezione, sottosezione, divisione e gruppo di attività economica e tipo di comune

ATTIVITÀ ECONOMICHE TIPO DI COMUNE	DIPENDENTI							TOTALE ADDETTI			PERSONALE VOLONTARIO	
	Indipendenti	DALLE UNITÀ LOCALI DELLE IMPRESE			DALLE UNITÀ LOCALI DELLE ISTITUZIONI			In complesso	Di cui part-time	Di cui con contratto formazione lavoro	Delle unità locali delle imprese	Delle unità locali delle istituzioni
		Totale	Di cui part-time	Di cui con contratto formazione lavoro	Totale	Di cui part-time	Di cui con contratto formazione lavoro					
A AGRICOLTURA, CACCIA E SILVICOLTURA	265	233	3	2	65	3	-	563	6	2	-	-
01	254	211	3	2	65	3	-	530	6	2	-	-
01.1	12	24	-	-	-	-	-	36	-	-	-	-
01.2	13	9	1	-	-	-	-	22	1	-	-	-
01.4	229	178	2	2	65	3	-	472	5	2	-	-
01.5	-	-	-	-	-	-	-	-	-	-	-	-
02	11	22	-	-	-	-	-	33	-	-	-	-
02.0	11	22	-	-	-	-	-	33	-	-	-	-
B PESCA, PISCICOLTURA E SERVIZI CONNESSI	78	-	-	-	-	-	-	78	-	-	-	-
05	78	-	-	-	-	-	-	78	-	-	-	-
05.0	78	-	-	-	-	-	-	78	-	-	-	-
C ESTRAZIONE DI MINERALI	110	363	1	9	-	-	-	473	1	9	-	-
CA ESTRAZIONE DI MINERALI ENERGETICI	-	44	-	2	-	-	-	44	-	2	-	-
10	-	-	-	-	-	-	-	-	-	-	-	-
10.1	-	-	-	-	-	-	-	-	-	-	-	-
10.2	-	-	-	-	-	-	-	-	-	-	-	-
10.3	-	-	-	-	-	-	-	-	-	-	-	-
11	-	44	-	2	-	-	-	44	-	2	-	-
11.1	-	-	-	-	-	-	-	-	-	-	-	-
11.2	-	44	-	2	-	-	-	44	-	2	-	-
12	-	-	-	-	-	-	-	-	-	-	-	-
12.0	-	-	-	-	-	-	-	-	-	-	-	-
CB ESTRAZIONE DI MINERALI NON ENERGETICI	110	319	1	7	-	-	-	429	1	7	-	-
13	-	-	-	-	-	-	-	-	-	-	-	-
13.1	-	-	-	-	-	-	-	-	-	-	-	-
13.2	-	-	-	-	-	-	-	-	-	-	-	-
14	110	319	1	7	-	-	-	429	1	7	-	-
14.1	61	213	-	7	-	-	-	274	-	7	-	-
14.2	13	23	-	-	-	-	-	36	-	-	-	-
14.3	-	-	-	-	-	-	-	-	-	-	-	-
14.4	-	33	-	-	-	-	-	33	-	-	-	-
14.5	36	50	1	-	-	-	-	86	1	-	-	-
D ATTIVITÀ MANIFATTURIERE	3.325	9.078	112	557	3	-	-	12.406	112	557	-	1
DA INDUSTRIE ALIMENTARI, DELLE BEVANDE E DEL TABACCO	886	976	22	65	3	-	-	1.865	22	65	-	1
15	885	958	22	65	3	-	-	1.846	22	65	-	1
15.1	86	206	13	29	3	-	-	295	13	29	-	1
15.2	1	8	-	-	-	-	-	9	-	-	-	-
15.3	33	116	-	7	-	-	-	149	-	7	-	-
15.4	97	49	-	1	-	-	-	146	-	1	-	-
15.5	47	188	3	11	-	-	-	235	3	11	-	-
15.6	22	48	1	1	-	-	-	70	1	1	-	-
15.7	4	-	-	-	-	-	-	4	-	-	-	-
15.8	572	195	4	15	-	-	-	767	4	15	-	-
15.9	23	148	1	1	-	-	-	171	1	1	-	-
16	1	18	-	-	-	-	-	19	-	-	-	-
16.0	1	18	-	-	-	-	-	19	-	-	-	-
DB INDUSTRIE TESSILI E DELL'ABBIGLIAMENTO	343	755	17	64	-	-	-	1.098	17	64	-	-
17	140	238	11	32	-	-	-	378	11	32	-	-
17.1	2	-	-	-	-	-	-	2	-	-	-	-
17.2	4	4	-	-	-	-	-	8	-	-	-	-
17.3	1	1	-	-	-	-	-	2	-	-	-	-
17.4	19	11	2	1	-	-	-	30	2	1	-	-
17.5	6	-	-	-	-	-	-	6	-	-	-	-
17.6	22	7	-	3	-	-	-	29	-	3	-	-
17.7	86	215	9	28	-	-	-	301	9	28	-	-
18	203	517	6	32	-	-	-	720	6	32	-	-
18.1	8	22	-	1	-	-	-	30	-	1	-	-
18.2	184	476	6	26	-	-	-	660	6	26	-	-
18.3	11	19	-	5	-	-	-	30	-	5	-	-
DC INDUSTRIE CONCIARIE, FABBRICAZIONE DI PRODOTTI IN CUOIO, PELLE E SIMILARI	40	85	1	10	-	-	-	125	1	10	-	-
19	40	85	1	10	-	-	-	125	1	10	-	-
19.1	8	17	-	1	-	-	-	25	-	1	-	-
19.2	15	26	1	5	-	-	-	41	1	5	-	-
19.3	17	42	-	4	-	-	-	59	-	4	-	-
DD INDUSTRIA DEL LEGNO E DEI PRODOTTI IN LEGNO	494	291	4	9	-	-	-	785	4	9	-	-
20	494	291	4	9	-	-	-	785	4	9	-	-
20.1	87	29	1	1	-	-	-	116	1	1	-	-
20.2	-	-	-	-	-	-	-	-	-	-	-	-
20.3	333	155	1	4	-	-	-	488	1	4	-	-
20.4	21	49	1	1	-	-	-	70	1	1	-	-
20.5	53	58	1	3	-	-	-	111	1	3	-	-

Tavola 3.33 segue - Addetti alle unità locali delle imprese e delle istituzioni per tipo di rapporto di lavoro, sezione, sottosezione, divisione e gruppo di attività economica e tipo di comune

ATTIVITÀ ECONOMICHE TIPO DI COMUNE		DIPENDENTI											PERSONALE VOLONTARIO		
		Indipendenti	DALLE UNITÀ LOCALI DELLE IMPRESE			DALLE UNITÀ LOCALI DELLE ISTITUZIONI			TOTALE ADDETTI			Delle unità locali delle imprese			Delle unità locali delle istituzioni
			Totale	Di cui part-time	Di cui con contratto formazione lavoro	Totale	Di cui part-time	Di cui con contratto formazione lavoro	In complesso	Di cui part-time	Di cui con contratto formazione lavoro				
DE	FABBRICAZIONE DELLA PASTA-CARTA, DELLA CARTA E DEI PRODOTTI DI CARTA; STAMPA ED EDITORIA	170	284	11	14	-	-	-	454	11	14	-	-		
21		12	80	3	1	-	-	-	92	3	1	-	-		
21.1		2	58	-	1	-	-	-	60	-	1	-	-		
21.2		10	22	3	-	-	-	-	32	3	-	-	-		
22		158	204	8	13	-	-	-	362	8	13	-	-		
22.1		28	31	4	2	-	-	-	59	4	2	-	-		
22.2		123	171	4	11	-	-	-	294	4	11	-	-		
22.3		7	2	-	-	-	-	-	9	-	-	-	-		
DF	FABBRICAZIONE DI COKE, RAFFINERIE DI PETROLIO, TRATTAMENTO DEI COMBUSTIBILI NUCLEARI	-	50	1	-	-	-	-	50	1	-	-	-		
23		-	50	1	-	-	-	-	50	1	-	-	-		
23.1		-	-	-	-	-	-	-	-	-	-	-	-		
23.2		-	50	1	-	-	-	-	50	1	-	-	-		
23.3		-	-	-	-	-	-	-	-	-	-	-	-		
DG	FABBRICAZIONE DI PRODOTTI CHIMICI E DI FIBRE SINTETICHE E ARTIFICIALI	28	56	-	5	-	-	-	84	-	5	-	-		
24		28	56	-	5	-	-	-	84	-	5	-	-		
24.1		7	37	-	-	-	-	-	44	-	-	-	-		
24.2		-	-	-	-	-	-	-	-	-	-	-	-		
24.3		4	2	-	2	-	-	-	6	-	2	-	-		
24.4		-	-	-	-	-	-	-	-	-	-	-	-		
24.5		10	10	-	3	-	-	-	20	-	3	-	-		
24.6		7	7	-	-	-	-	-	14	-	-	-	-		
24.7		-	-	-	-	-	-	-	-	-	-	-	-		
DH	FABBRICAZIONE DI ARTICOLI IN GOMMA E MATERIE PLASTICHE	50	246	3	9	-	-	-	296	3	9	-	-		
25		50	246	3	9	-	-	-	296	3	9	-	-		
25.1		10	26	2	-	-	-	-	36	2	-	-	-		
25.2		40	220	1	9	-	-	-	260	1	9	-	-		
DI	FABBRICAZIONE DI PRODOTTI DELLA LAVORAZIONE DI MINERALI NON METALLIFERI	362	3.755	34	242	-	-	-	4.117	34	242	-	-		
26		362	3.755	34	242	-	-	-	4.117	34	242	-	-		
26.1		28	32	1	4	-	-	-	60	1	4	-	-		
26.2		148	2.959	25	203	-	-	-	3.107	25	203	-	-		
26.3		8	137	-	-	-	-	-	145	-	-	-	-		
26.4		1	-	-	-	-	-	-	1	-	-	-	-		
26.5		-	4	-	-	-	-	-	4	-	-	-	-		
26.6		49	397	8	12	-	-	-	446	8	12	-	-		
26.7		119	192	-	18	-	-	-	311	-	18	-	-		
26.8		9	34	-	5	-	-	-	43	-	5	-	-		
DJ	PRODUZIONE DI METALLO E FABBRICAZIONE DI PRODOTTI IN METALLO	400	821	-	86	-	-	-	1.221	-	86	-	-		
27		9	37	-	5	-	-	-	46	-	5	-	-		
27.1		-	-	-	-	-	-	-	-	-	-	-	-		
27.2		-	-	-	-	-	-	-	-	-	-	-	-		
27.3		2	10	-	-	-	-	-	12	-	-	-	-		
27.4		1	12	-	2	-	-	-	13	-	2	-	-		
27.5		6	15	-	3	-	-	-	21	-	3	-	-		
28		391	784	-	81	-	-	-	1.175	-	81	-	-		
28.1		149	515	-	44	-	-	-	664	-	44	-	-		
28.2		-	-	-	-	-	-	-	-	-	-	-	-		
28.3		-	-	-	-	-	-	-	-	-	-	-	-		
28.4		4	3	-	-	-	-	-	7	-	-	-	-		
28.5		25	105	-	21	-	-	-	130	-	21	-	-		
28.6		4	27	-	8	-	-	-	31	-	8	-	-		
28.7		209	134	-	8	-	-	-	343	-	8	-	-		
DK	FABBRICAZIONE DI MACCHINE ED APPARECCHI MECCANICI, COMPRESI L'INSTALLAZIONE, IL MONTAGGIO, LA RIPARAZIONE E LA MANUTENZIONE	120	277	1	9	-	-	-	397	1	9	-	-		
29		120	277	1	9	-	-	-	397	1	9	-	-		
29.1		9	55	-	-	-	-	-	64	-	-	-	-		
29.2		28	26	-	1	-	-	-	54	-	1	-	-		
29.3		68	60	-	4	-	-	-	128	-	4	-	-		
29.4		2	-	-	-	-	-	-	2	-	-	-	-		
29.5		13	136	1	4	-	-	-	149	1	4	-	-		
29.6		-	-	-	-	-	-	-	-	-	-	-	-		
29.7		-	-	-	-	-	-	-	-	-	-	-	-		

Tavola 3.33 segue - Addetti alle unità locali delle imprese e delle istituzioni per tipo di rapporto di lavoro, sezione, sottosezione, divisione e gruppo di attività economica e tipo di comune

ATTIVITÀ ECONOMICHE TIPO DI COMUNE	DIPENDENTI									PERSONALE VOLONTARIO		
	Indipendenti	DALLE UNITÀ LOCALI DELLE IMPRESE			DALLE UNITÀ LOCALI DELLE ISTITUZIONI			TOTALE ADDETTI			Delle unità locali delle imprese	Delle unità locali delle istituzioni
		Totale	Di cui part-time	Di cui con contratto formazione lavoro	Totale	Di cui part-time	Di cui con contratto formazione lavoro	In complesso	Di cui part-time	Di cui con contratto formazione lavoro		
DL FABBRICAZIONE DI MACCHINE ELETTRICHE E DI APPARECCHIATURE ELETTRICHE ED OTTICHE	217	1.036	11	20	-	-	-	1.253	11	20	-	-
30	1	15	-	-	-	-	-	16	-	-	-	-
30.0	1	15	-	-	-	-	-	16	-	-	-	-
31	44	651	1	9	-	-	-	695	1	9	-	-
31.1	9	67	-	4	-	-	-	76	-	4	-	-
31.2	4	38	-	4	-	-	-	42	-	4	-	-
31.3	-	-	-	-	-	-	-	-	-	-	-	-
31.4	-	-	-	-	-	-	-	-	-	-	-	-
31.5	12	13	1	1	-	-	-	25	1	1	-	-
31.6	19	533	-	-	-	-	-	552	-	-	-	-
32	78	319	8	7	-	-	-	395	8	7	-	-
32.1	17	76	-	2	-	-	-	93	-	2	-	-
32.2	52	206	8	5	-	-	-	258	8	5	-	-
32.3	7	37	-	-	-	-	-	44	-	-	-	-
33	96	51	2	4	-	-	-	147	2	4	-	-
33.1	86	20	2	2	-	-	-	106	2	2	-	-
33.2	3	23	-	2	-	-	-	26	-	2	-	-
33.3	-	-	-	-	-	-	-	-	-	-	-	-
33.4	7	8	-	-	-	-	-	15	-	-	-	-
33.5	-	-	-	-	-	-	-	-	-	-	-	-
DM FABBRICAZIONE DI MEZZI DI TRASPORTO	12	92	-	5	-	-	-	104	-	5	-	-
34	2	3	-	-	-	-	-	5	-	-	-	-
34.1	-	-	-	-	-	-	-	-	-	-	-	-
34.2	-	-	-	-	-	-	-	-	-	-	-	-
34.3	2	3	-	-	-	-	-	5	-	-	-	-
35	10	89	-	5	-	-	-	99	-	5	-	-
35.1	8	41	-	5	-	-	-	49	-	5	-	-
35.2	-	48	-	-	-	-	-	48	-	-	-	-
35.3	-	-	-	-	-	-	-	-	-	-	-	-
35.4	1	-	-	-	-	-	-	1	-	-	-	-
35.5	1	-	-	-	-	-	-	1	-	-	-	-
DN ALTRE INDUSTRIE MANIFATTURIERE	203	354	7	19	-	-	-	557	7	19	-	-
36	198	345	7	16	-	-	-	543	7	16	-	-
36.1	137	291	5	14	-	-	-	428	5	14	-	-
36.2	40	51	2	2	-	-	-	91	2	2	-	-
36.3	-	-	-	-	-	-	-	-	-	-	-	-
36.4	2	-	-	-	-	-	-	2	-	-	-	-
36.5	1	3	-	-	-	-	-	4	-	-	-	-
36.6	18	-	-	-	-	-	-	18	-	-	-	-
37	5	9	-	3	-	-	-	14	-	3	-	-
37.1	3	-	-	-	-	-	-	3	-	-	-	-
37.2	2	9	-	3	-	-	-	11	-	3	-	-
E PRODUZIONE E DISTRIBUZIONE DI ENERGIA ELETTRICA, GAS E ACQUA	7	736	2	2	1	-	-	744	2	2	-	-
40	2	667	2	2	-	-	-	669	2	2	-	-
40.1	-	568	2	-	-	-	-	568	2	-	-	-
40.2	2	99	-	2	-	-	-	101	-	2	-	-
40.3	-	-	-	-	-	-	-	-	-	-	-	-
41	5	69	-	-	1	-	-	75	-	-	-	-
41.0	5	69	-	-	1	-	-	75	-	-	-	-
F COSTRUZIONI	3.263	4.831	44	174	-	-	-	8.094	44	174	-	-
45	3.263	4.831	44	174	-	-	-	8.094	44	174	-	-
45.1	130	76	-	3	-	-	-	206	-	3	-	-
45.2	1.801	3.747	37	97	-	-	-	5.548	37	97	-	-
45.3	575	812	6	60	-	-	-	1.387	6	60	-	-
45.4	755	196	1	14	-	-	-	951	1	14	-	-
45.5	2	-	-	-	-	-	-	2	-	-	-	-
G COMMERCIO ALL'INGROSSO E AL DETTAGLIO; RIPARAZIONE DI AUTOVEICOLI, MOTOCICLI E DI BENI PERSONALI E PER LA CASA	10.505	5.002	247	322	7	-	-	15.514	247	322	-	-
50	1.547	907	21	44	-	-	-	2.454	21	44	-	-
50.1	149	242	5	14	-	-	-	391	5	14	-	-
50.2	919	382	6	18	-	-	-	1.301	6	18	-	-
50.3	86	100	4	4	-	-	-	186	4	4	-	-
50.4	72	36	1	2	-	-	-	108	1	2	-	-
50.5	321	147	5	6	-	-	-	468	5	6	-	-
51	1.450	1.659	42	132	-	-	-	3.109	42	132	-	-
51.1	365	62	6	7	-	-	-	427	6	7	-	-
51.2	147	171	4	2	-	-	-	318	4	2	-	-
51.3	381	589	10	55	-	-	-	970	10	55	-	-
51.4	249	312	13	25	-	-	-	561	13	25	-	-
51.5	200	391	6	30	-	-	-	591	6	30	-	-
51.6	91	85	2	8	-	-	-	176	2	8	-	-
51.7	17	49	1	5	-	-	-	66	1	5	-	-

Tavola 3.33 segue - Addetti alle unità locali delle imprese e delle istituzioni per tipo di rapporto di lavoro, sezione, sottosezione, divisione e gruppo di attività economica e tipo di comune

ATTIVITÀ ECONOMICHE TIPO DI COMUNE	DIPENDENTI									PERSONALE VOLONTARIO		
	Indipendenti	DALLE UNITÀ LOCALI DELLE IMPRESE			DALLE UNITÀ LOCALI DELLE ISTITUZIONI			TOTALE ADDETTI			Delle unità locali delle imprese	Delle unità locali delle istituzioni
		Totale	Di cui part-time	Di cui con contratto formazione lavoro	Totale	Di cui part-time	Di cui con contratto formazione lavoro	In complesso	Di cui part-time	Di cui con contratto formazione lavoro		
52	7.508	2.436	184	146	7	-	-	9.951	184	146	-	-
52.1	865	834	88	64	-	-	-	1.699	88	64	-	-
52.2	1.596	228	14	10	-	-	-	1.824	14	10	-	-
52.3	286	198	29	6	7	-	-	491	29	6	-	-
52.4	3.563	1.055	50	61	-	-	-	4.618	50	61	-	-
52.5	49	11	1	2	-	-	-	60	1	2	-	-
52.6	932	90	-	-	-	-	-	1.022	-	-	-	-
52.7	217	20	2	3	-	-	-	237	2	3	-	-
H ALBERGHI E RISTORANTI	2.144	1.079	129	24	11	-	-	3.234	129	24	-	-
55	2.144	1.079	129	24	11	-	-	3.234	129	24	-	-
55.1	111	278	19	5	-	-	-	389	19	5	-	-
55.2	95	27	3	-	1	-	-	123	3	-	-	-
55.3	898	439	67	10	-	-	-	1.337	67	10	-	-
55.4	1.004	283	22	7	-	-	-	1.287	22	7	-	-
55.5	36	52	18	2	10	-	-	98	18	2	-	-
I TRASPORTI, MAGAZZINAGGIO E COMUNICAZIONI	708	3.561	24	23	54	-	-	4.323	24	23	-	-
60	621	1.902	5	17	54	-	-	2.577	5	17	-	-
60.1	1	1.000	-	4	-	-	-	1.001	-	4	-	-
60.2	620	902	5	13	54	-	-	1.576	5	13	-	-
60.3	-	-	-	-	-	-	-	-	-	-	-	-
61	2	-	-	-	-	-	-	2	-	-	-	-
61.1	-	-	-	-	-	-	-	-	-	-	-	-
61.2	2	-	-	-	-	-	-	2	-	-	-	-
62	1	-	-	-	-	-	-	1	-	-	-	-
62.1	-	-	-	-	-	-	-	-	-	-	-	-
62.2	1	-	-	-	-	-	-	1	-	-	-	-
62.3	-	-	-	-	-	-	-	-	-	-	-	-
63	83	299	9	3	-	-	-	382	9	3	-	-
63.1	25	6	-	-	-	-	-	31	-	-	-	-
63.2	31	260	7	-	-	-	-	291	7	-	-	-
63.3	23	30	2	3	-	-	-	53	2	3	-	-
63.4	4	3	-	-	-	-	-	7	-	-	-	-
64	1	1.360	10	3	-	-	-	1.361	10	3	-	-
64.1	1	1.014	-	-	-	-	-	1.015	-	-	-	-
64.2	-	346	10	3	-	-	-	346	10	3	-	-
J INTERMEDIAZIONE MONETARIA E FINANZIARIA	334	1.544	21	36	-	-	-	1.878	21	36	-	-
65	49	1.370	9	28	-	-	-	1.419	9	28	-	-
65.1	12	1.342	8	25	-	-	-	1.354	8	25	-	-
65.2	37	28	1	3	-	-	-	65	1	3	-	-
66	1	36	-	2	-	-	-	37	-	2	-	-
66.0	1	36	-	2	-	-	-	37	-	2	-	-
67	284	138	12	6	-	-	-	422	12	6	-	-
67.1	33	16	1	1	-	-	-	49	1	1	-	-
67.2	251	122	11	5	-	-	-	373	11	5	-	-
K ATTIVITÀ IMMOBILIARI, NOLEGGIO, INFORMATICA, RICERCA, ALTRE ATTIVITÀ PROFESSIONALI ED IMPRENDITORIALI	2.303	1.589	196	121	-	-	-	3.892	196	121	36	1
70	176	31	5	2	-	-	-	207	5	2	-	-
70.1	27	13	3	-	-	-	-	40	3	-	-	-
70.2	24	-	-	-	-	-	-	24	-	-	-	-
70.3	125	18	2	2	-	-	-	143	2	2	-	-
71	66	9	-	-	-	-	-	75	-	-	-	-
71.1	6	-	-	-	-	-	-	6	-	-	-	-
71.2	3	-	-	-	-	-	-	3	-	-	-	-
71.3	17	5	-	-	-	-	-	22	-	-	-	-
71.4	40	4	-	-	-	-	-	44	-	-	-	-
72	243	164	15	29	-	-	-	407	15	29	-	-
72.1	11	22	-	3	-	-	-	33	-	3	-	-
72.2	48	21	1	2	-	-	-	69	1	2	-	-
72.3	162	101	13	21	-	-	-	263	13	21	-	-
72.4	2	6	-	-	-	-	-	8	-	-	-	-
72.5	19	14	1	3	-	-	-	33	1	3	-	-
72.6	1	-	-	-	-	-	-	1	-	-	-	-
73	9	22	3	-	-	-	-	31	3	-	-	1
73.1	9	17	-	-	-	-	-	26	-	-	-	-
73.2	-	5	3	-	-	-	-	5	3	-	-	1
74	1.809	1.363	173	90	-	-	-	3.172	173	90	36	-
74.1	590	360	58	33	-	-	-	950	58	33	16	-
74.2	568	63	4	5	-	-	-	631	4	5	11	-
74.3	1	9	-	-	-	-	-	10	-	-	-	-
74.4	66	34	-	10	-	-	-	100	-	10	5	-
74.5	-	-	-	-	-	-	-	-	-	-	-	-
74.6	32	243	3	19	-	-	-	275	3	19	-	-
74.7	275	501	103	15	-	-	-	776	103	15	-	-
74.8	277	153	5	8	-	-	-	430	5	8	4	-

Tavola 3.33 segue - Addetti alle unità locali delle imprese e delle istituzioni per tipo di rapporto di lavoro, sezione, sottosezione, divisione e gruppo di attività economica e tipo di comune

ATTIVITÀ ECONOMICHE TIPO DI COMUNE	DIPENDENTI											PERSONALE VOLONTARIO	
	Indipendenti	DALLE UNITÀ LOCALI DELLE IMPRESE			DALLE UNITÀ LOCALI DELLE ISTITUZIONI			TOTALE ADDETTI			Delle unità locali delle imprese	Delle unità locali delle istituzioni	
		Totale	Di cui part-time	Di cui con contratto formazione lavoro	Totale	Di cui part-time	Di cui con contratto formazione lavoro	In complesso	Di cui part-time	Di cui con contratto formazione lavoro			
L PUBBLICA AMMINISTRAZIONE E DIFESA; ASSICURAZIONE SOCIALE OBBLIGATORIA	-	-	-	-	4.127	27	7	4.127	27	7	-	23	
75	-	-	-	-	4.127	27	7	4.127	27	7	-	23	
75.1	-	-	-	-	3.165	18	3	3.165	18	3	-	21	
75.2	-	-	-	-	555	3	-	555	3	-	-	2	
75.3	-	-	-	-	407	6	4	407	6	4	-	-	
M ISTRUZIONE	92	111	15	4	6.528	19	8	6.731	34	12	11	52	
80	92	111	15	4	6.528	19	8	6.731	34	12	11	52	
80.1	1	14	-	-	2.378	4	3	2.393	4	3	-	23	
80.2	19	60	5	-	3.689	15	5	3.768	20	5	5	27	
80.3	2	8	-	-	437	-	-	447	-	-	-	1	
80.4	70	29	10	4	24	-	-	123	10	4	5	2	
N SANITÀ E ALTRI SERVIZI SOCIALI	742	219	38	5	3.455	14	3	4.416	52	8	12	323	
85	742	219	38	5	3.455	14	3	4.416	52	8	12	323	
85.1	615	180	38	5	2.994	7	2	3.789	45	7	3	67	
85.2	22	2	-	-	65	-	-	89	-	-	-	-	
85.3	105	37	-	-	396	7	1	538	7	1	9	256	
O ALTRI SERVIZI PUBBLICI, SOCIALI E PERSONALI	1.383	556	18	19	877	27	19	2.816	45	38	28	1.564	
90	28	144	-	1	39	1	-	211	1	1	-	-	
90.0	28	144	-	1	39	1	-	211	1	1	-	-	
91	-	-	-	-	573	23	17	573	23	17	-	797	
91.1	-	-	-	-	378	18	17	378	18	17	-	18	
91.2	-	-	-	-	64	1	-	64	1	-	-	31	
91.3	-	-	-	-	131	4	-	131	4	-	-	748	
92	332	160	8	7	264	2	2	756	10	9	26	767	
92.1	25	5	-	-	-	-	-	30	-	-	-	-	
92.2	41	18	1	-	-	-	-	59	1	-	7	-	
92.3	140	53	6	3	20	-	-	213	6	3	-	452	
92.4	3	-	-	-	-	-	-	3	-	-	1	-	
92.5	27	8	1	-	159	2	-	194	3	-	-	21	
92.6	45	57	-	4	65	-	2	167	-	6	11	217	
92.7	51	19	-	-	20	-	-	90	-	-	7	77	
93	1.023	252	10	11	1	1	-	1.276	11	11	2	-	
93.0	1.023	252	10	11	1	1	-	1.276	11	11	2	-	
TOTALE	25.259	28.902	850	1.298	15.128	90	37	69.289	940	1.335	87	1.964	
di cui addetti alle unità locali:													
- dell'industria in senso stretto (a)	3.442	10.177	115	568	4	-	-	13.623	115	568	-	1	
- dei servizi	18.211	13.661	688	554	15.059	87	37	46.931	775	591	87	1.963	
TIPO DI COMUNE													
- Comune capoluogo	5.617	8.793	441	456	6.673	26	21	21.083	467	477	43	374	
- Altri comuni	19.642	20.109	409	842	8.455	64	16	48.206	473	858	44	1.590	
TOTALE	25.259	28.902	850	1.298	15.128	90	37	69.289	940	1.335	87	1.964	

(a) Comprende le sezioni di attività: C - Estrazione di minerali; D - Attività manifatturiere; E - Produzione e distribuzione di energia elettrica, gas e acqua

Tavola 3.34 - Addetti alle unità locali delle imprese e delle istituzioni per categoria posizionale, sesso, sezione, sotto-sezione e divisione di attività economica e tipo di comune

		DIPENDENTI DALLE UNITÀ LOCALI DELLE IMPRESE								
ATTIVITÀ ECONOMICHE TIPO DI COMUNE		Dirigenti	Dirigenti e quadri	Impiegati e operai (a)	Categorie speciali	Apprendisti	Altro personale			
		DIPENDENTI DALLE UNITÀ LOCALI DELLE ISTITUZIONI								
		Indipendenti	Dirigenti e assistenti	Dirigenti, funzionari collaboratori e assimilati	Assistenti, operatori, coadiutori e assimilati	-	Addetti ai servizi ausiliari e assimilati	Totale dipendenti	Totale addetti	
		MASCHI E FEMMINE								
A	AGRICOLTURA, CACCIA E SILVICOLTURA	265	6	33	241	-	-	18	298	563
01		254	6	33	219	-	-	18	276	530
02		11	-	-	22	-	-	-	22	33
B	PESCA, PISCICOLTURA E SERVIZI CONNESSI	78	-	-	-	-	-	-	-	78
05		78	-	-	-	-	-	-	-	78
C	ESTRAZIONE DI MINERALI	110	2	8	347	5	1	-	363	473
CA	ESTRAZIONE DI MINERALI ENERGETICI	-	-	-	44	-	-	-	44	44
10		-	-	-	-	-	-	-	-	-
11		-	-	-	44	-	-	-	44	44
12		-	-	-	-	-	-	-	-	-
CB	ESTRAZIONE DI MINERALI NON ENERGETICI	110	2	8	303	5	1	-	319	429
13		-	-	-	-	-	-	-	-	-
14		110	2	8	303	5	1	-	319	429
D	ATTIVITÀ MANIFATTURIERE	3.325	51	44	7.972	97	829	88	9.081	12.406
DA	INDUSTRIE ALIMENTARI, DELLE BEVANDE E DEL TABACCO	886	6	6	867	1	58	41	979	1.865
15		885	6	6	860	1	58	30	961	1.846
16		1	-	-	7	-	-	11	18	19
DB	INDUSTRIE TESSILI E DELL'ABBIGLIAMENTO	343	4	-	503	2	237	9	755	1.098
17		140	-	-	125	1	111	1	238	378
18		203	4	-	378	1	126	8	517	720
DC	INDUSTRIE CONCIARIE, FABBRICAZIONE DI PRODOTTI IN CUOIO, PELLE E SIMILARI	40	-	-	63	-	21	1	85	125
19		40	-	-	63	-	21	1	85	125
DD	INDUSTRIA DEL LEGNO E DEI PRODOTTI IN LEGNO	494	1	2	232	-	50	6	291	785
20		494	1	2	232	-	50	6	291	785
DE	FABBRICAZIONE DELLA PASTA-CARTA, DELLA CARTA E DEI PRODOTTI DI CARTA; STAMPA ED EDITORIA	170	4	2	243	-	35	-	284	454
21		12	1	2	73	-	4	-	80	92
22		158	3	-	170	-	31	-	204	362
DF	FABBRICAZIONE DI COKE, RAFFINERIE DI PETROLIO, TRATTAMENTO DEI COMBUSTIBILI NUCLEARI	-	1	1	48	-	-	-	50	50
23		-	1	1	48	-	-	-	50	50
DG	FABBRICAZIONE DI PRODOTTI CHIMICI E DI FIBRE SINTETICHE E ARTIFICIALI	28	-	1	53	-	2	-	56	84
24		28	-	1	53	-	2	-	56	84
DH	FABBRICAZIONE DI ARTICOLI IN GOMMA E MATERIE PLASTICHE	50	-	6	239	-	1	-	246	296
25		50	-	6	239	-	1	-	246	296
DI	FABBRICAZIONE DI PRODOTTI DELLA LAVORAZIONE DI MINERALI NON METALLIFERI	362	28	5	3.558	79	79	6	3.755	4.117
26		362	28	5	3.558	79	79	6	3.755	4.117
DJ	PRODUZIONE DI METALLO E FABBRICAZIONE DI PRODOTTI IN METALLO	400	1	4	684	6	112	14	821	1.221
27		9	-	-	22	-	5	10	37	46
28		391	1	4	662	6	107	4	784	1.175
DK	FABBRICAZIONE DI MACCHINE ED APPARECCHI MECCANICI, COMPRESI L'INSTALLAZIONE, IL MONTAGGIO, LA RIPARAZIONE E LA MANUTENZIONE	120	-	14	239	-	24	-	277	397
29		120	-	14	239	-	24	-	277	397
DL	FABBRICAZIONE DI MACCHINE ELETTRICHE E DI APPARECCHIATURE ELETTRICHE ED OTTICHE	217	2	1	844	9	171	9	1.036	1.253
30		1	-	-	6	-	9	-	15	16
31		44	2	1	587	6	50	5	651	695
32		76	-	-	228	3	88	-	319	395
33		96	-	-	23	-	24	4	51	147
DM	FABBRICAZIONE DI MEZZI DI TRASPORTO	12	2	2	84	-	3	1	92	104
34		2	-	-	3	-	-	-	3	5
35		10	2	2	81	-	3	1	89	99

Tavola 3.34 segue - Addetti alle unità locali delle imprese e delle istituzioni per categoria posizionale, sesso, sezione, sottosezione e divisione di attività economica e tipo di comune

ATTIVITÀ ECONOMICHE TIPO DI COMUNE		DIPENDENTI DALLE UNITÀ LOCALI DELLE IMPRESE							Totale dipen- denti	Totale addetti
		Dirigenti	Direttivi e qua- dri	Impiegati e operai (a)	Categorie spe- ciali	Apprendisti	Altro personale			
		DIPENDENTI DALLE UNITÀ LOCALI DELLE ISTITUZIONI								
		Indipendenti	Dirigenti e as- similati	Direttivi, fun- zionari collabo- ratori e assimi- lati	Assistenti, operatori, coa- diutori e assi- milati	-	-	Addetti ai ser- vizi ausiliari e assimilati		
DN	ALTRE INDUSTRIE MANIFATTURIERE	203	2	-	315	-	36	1	354	557
36		198	2	-	307	-	36	-	345	543
37		5	-	-	8	-	-	1	9	14
E	PRODUZIONE E DISTRIBUZIONE DI ENERGIA ELETTRICA, GAS E AC- QUA	7	5	29	700	3	-	-	737	744
40		2	2	23	642	-	-	-	667	669
41		5	3	6	58	3	-	-	70	75
F	COSTRUZIONI	3.263	28	34	4.319	12	407	31	4.831	8.094
45		3.263	28	34	4.319	12	407	31	4.831	8.094
G	COMMERCIO ALL'INGROSSO E AL DETTAGLIO; RIPARAZIONE DI AUTO- VEICOLI, MOTOCICLI E DI BENI PER- SONALI E PER LA CASA	10.505	40	28	4.300	34	378	229	5.009	15.514
50		1.547	2	1	745	-	135	24	907	2.454
51		1.450	19	15	1.532	17	43	33	1.659	3.109
52		7.508	19	12	2.023	17	200	172	2.443	9.951
H	ALBERGHI E RISTORANTI	2.144	2	2	897	2	96	91	1.090	3.234
55		2.144	2	2	897	2	96	91	1.090	3.234
I	TRASPORTI, MAGAZZINAGGIO E CO- MUNICAZIONI	708	22	33	2.464	727	22	347	3.615	4.323
60		621	4	12	1.181	717	21	21	1.956	2.577
61		2	-	-	-	-	-	-	-	2
62		1	-	-	-	-	-	-	-	1
63		83	3	3	201	6	1	85	299	382
64		1	15	18	1.082	4	-	241	1.360	1.361
J	INTERMEDIAZIONE MONETARIA E FI- NANZIARIA	334	140	138	1.181	48	4	33	1.544	1.878
65		49	137	134	1.046	37	1	15	1.370	1.419
66		1	1	3	23	9	-	-	36	37
67		284	2	1	112	2	3	18	138	422
K	ATTIVITÀ IMMOBILIARI, NOLEGGIO, INFORMATICA, RICERCA, ALTRE ATTI- VITÀ PROFESSIONALI ED IMPRENDI- TORIALI	2.303	7	20	1.429	3	44	86	1.589	3.892
70		176	-	1	30	-	-	-	31	207
71		66	-	-	7	-	1	1	9	75
72		243	3	3	140	-	11	7	164	407
73		9	-	-	22	-	-	-	22	31
74		1.809	4	16	1.230	3	32	78	1.363	3.172
L	PUBBLICA AMMINISTRAZIONE E DI- FESA; ASSICURAZIONE SOCIALE OB- BLIGATORIA	-	50	689	2.741	-	-	647	4.127	4.127
75		-	50	689	2.741	-	-	647	4.127	4.127
M	ISTRUZIONE	92	45	3.238	2.513	-	-	843	6.639	6.731
80		92	45	3.238	2.513	-	-	843	6.639	6.731
N	SANITÀ E ALTRI SERVIZI SOCIALI	742	568	308	2.195	5	7	591	3.674	4.416
85		742	568	308	2.195	5	7	591	3.674	4.416
O	ALTRI SERVIZI PUBBLICI, SOCIALI E PERSONALI	1.383	105	152	851	3	126	196	1.433	2.816
90		28	-	1	154	-	-	28	183	211
91		-	70	91	392	-	-	20	573	573
92		332	35	60	197	2	4	126	424	756
93		1.023	-	-	108	1	122	22	253	1.276
TOTALE		25.259	1.071	4.756	32.150	939	1.914	3.200	44.030	69.289
di cui addetti alle unità locali:										
- dell'industria in senso stretto (b)		3.442	58	81	9.019	105	830	88	10.181	13.623
- dei servizi		18.211	979	4.608	18.571	822	677	3.063	28.720	46.931
TIPO DI COMUNE										
- Comune capoluogo		5.617	521	2.082	11.003	249	454	1.157	15.466	21.083
- Altri comuni		19.642	550	2.674	21.147	690	1.460	2.043	28.564	48.206
TOTALE		25.259	1.071	4.756	32.150	939	1.914	3.200	44.030	69.289

Tavola 3.34 segue - Addetti alle unità locali delle imprese e delle istituzioni per categoria posizionale, sesso, sezione, sottosezione e divisione di attività economica e tipo di comune

ATTIVITÀ ECONOMICHE TIPO DI COMUNE		DIPENDENTI DALLE UNITÀ LOCALI DELLE IMPRESE							Totale dipen- denti	Totale addetti	
		Dirigenti	Direttivi e qua- dri	Impiegati e operai (a)	Categorie spe- ciali	Apprendisti	Altro personale				
		DIPENDENTI DALLE UNITÀ LOCALI DELLE ISTITUZIONI									
		Indipendenti	Dirigenti e as- similati	Direttivi, fun- zionari collabo- ratori e assimi- lati	Assistenti, operatori, coa- diutori e assi- milati	-	-	Addetti ai ser- vizi ausiliari e assimilati			
		MASCHI									
A	AGRICOLTURA, CACCIA E SILVICOL- TURA	224	6	27	219	-	-	15	267	491	
01		213	6	27	197	-	-	15	245	458	
02		11	-	-	22	-	-	-	22	33	
B	PESCA, PISCICOLTURA E SERVIZI CONNESSI	70	-	-	-	-	-	-	-	70	
05		70	-	-	-	-	-	-	-	70	
C	ESTRAZIONE DI MINERALI	102	2	8	328	5	1	-	344	446	
CA	ESTRAZIONE DI MINERALI ENER- GETICI	-	-	-	44	-	-	-	44	44	
10		-	-	-	-	-	-	-	-	-	
11		-	-	-	44	-	-	-	44	44	
12		-	-	-	-	-	-	-	-	-	
CB	ESTRAZIONE DI MINERALI NON ENER- GETICI	102	2	8	284	5	1	-	300	402	
13		-	-	-	-	-	-	-	-	-	
14		102	2	8	284	5	1	-	300	402	
D	ATTIVITÀ MANIFATTURIERE	2.513	44	41	6.354	95	372	56	6.962	9.475	
DA	INDUSTRIE ALIMENTARI, DELLE BE- VANDE E DEL TABACCO	574	6	4	688	1	26	21	746	1.320	
15		573	6	4	685	1	26	17	739	1.312	
16		1	-	-	3	-	-	4	7	8	
DB	INDUSTRIE TESSILI E DELL'ABBIGLIA- MENTO	139	2	-	73	1	6	-	82	221	
17		60	-	-	20	-	5	-	25	85	
18		79	2	-	53	1	1	-	57	136	
DC	INDUSTRIE CONCIARIE, FABBRICA- ZIONE DI PRODOTTI IN CUIOIO, PELLE E SIMILARI	20	-	-	40	-	6	-	46	66	
19		20	-	-	40	-	6	-	46	66	
DD	INDUSTRIA DEL LEGNO E DEI PRO- DOTTI IN LEGNO	459	1	2	206	-	46	4	259	718	
20		459	1	2	206	-	46	4	259	718	
DE	FABBRICAZIONE DELLA PASTA- CARTA, DELLA CARTA E DEI PRO- DOTTI DI CARTA; STAMPA ED EDITO- RIA	122	1	2	169	-	17	-	189	311	
21		9	1	2	58	-	3	-	64	73	
22		113	-	-	111	-	14	-	125	238	
DF	FABBRICAZIONE DI COKE, RAFFINE- RIE DI PETROLIO, TRATTAMENTO DEI COMBUSTIBILI NUCLEARI	-	1	1	45	-	-	-	47	47	
23		-	1	1	45	-	-	-	47	47	
DG	FABBRICAZIONE DI PRODOTTI CHI- MICI E DI FIBRE SINTETICHE E ARTIFI- CIALI	22	-	1	35	-	2	-	38	60	
24		22	-	1	35	-	2	-	38	60	
DH	FABBRICAZIONE DI ARTICOLI IN GOMMA E MATERIE PLASTICHE	39	-	6	219	-	1	-	226	265	
25		39	-	6	219	-	1	-	226	265	
DI	FABBRICAZIONE DI PRODOTTI DELLA LAVORAZIONE DI MINERALI NON ME- TALLIFERI	312	27	5	3.004	78	63	6	3.183	3.495	
26		312	27	5	3.004	78	63	6	3.183	3.495	
DJ	PRODUZIONE DI METALLO E FABBRICA- ZIONE DI PRODOTTI IN METALLO	366	1	4	633	6	102	14	760	1.126	
27		8	-	-	20	-	4	10	34	42	
28		358	1	4	613	6	98	4	726	1.084	
DK	FABBRICAZIONE DI MACCHINE ED APPARECCHI MECCANICI, COMPRESI L'INSTALLAZIONE, IL MONTAGGIO, LA RIPARAZIONE E LA MANUTENZIONE	110	-	13	226	-	24	-	263	373	
29		110	-	13	226	-	24	-	263	373	
DL	FABBRICAZIONE DI MACCHINE ELET- TRICHE E DI APPARECCHIATURE ELETTRICHE ED OTTICHE	178	2	1	697	9	48	9	766	944	
30		-	-	-	6	-	9	-	15	15	
31		40	2	1	526	6	11	5	551	591	
32		51	-	-	152	3	18	-	173	224	
33		87	-	-	13	-	10	4	27	114	
DM	FABBRICAZIONE DI MEZZI DI TRA- SPORTO	12	1	2	58	-	1	1	63	75	
34		2	-	-	3	-	-	-	3	5	
35		10	1	2	55	-	1	1	60	70	

Tavola 3.34 segue - Addetti alle unità locali delle imprese e delle istituzioni per categoria posizionale, sesso, sezione, sottosezione e divisione di attività economica e tipo di comune

ATTIVITÀ ECONOMICHE TIPO DI COMUNE		DIPENDENTI DALLE UNITÀ LOCALI DELLE IMPRESE							Totale dipen- denti	Totale addetti
		Dirigenti	Direttivi e qua- dri	Impiegati e operai (a)	Categorie spe- ciali	Apprendisti	Altro personale			
		DIPENDENTI DALLE UNITÀ LOCALI DELLE ISTITUZIONI								
		Indipendenti	Dirigenti e as- similati	Direttivi, fun- zionari collabo- ratori e assimi- lati	Assistenti, operatori, coa- diutori e assi- milati	-	-	Addetti ai ser- vizi ausiliari e assimilati		
DN	ALTRE INDUSTRIE MANIFATTURIERE	160	2	-	261	-	30	1	294	454
36		156	2	-	256	-	30	-	288	444
37		4	-	-	5	-	-	1	6	10
E	PRODUZIONE E DISTRIBUZIONE DI ENERGIA ELETTRICA, GAS E AC- QUA	7	5	29	666	3	-	-	703	710
40		2	2	23	611	-	-	-	636	638
41		5	3	6	55	3	-	-	67	72
F	COSTRUZIONI	3.108	25	33	4.110	12	401	28	4.609	7.717
45		3.108	25	33	4.110	12	401	28	4.609	7.717
G	COMMERCIO ALL'INGROSSO E AL DETTAGLIO; RIPARAZIONE DI AUTO- VEICOLI, MOTOCICLI E DI BENI PER- SONALI E PER LA CASA	6.412	31	21	2.769	19	211	100	3.151	9.563
50		1.360	2	1	614	-	130	17	764	2.124
51		1.133	16	13	1.137	13	22	32	1.233	2.366
52		3.919	13	7	1.018	6	59	51	1.154	5.073
H	ALBERGHI E RISTORANTI	1.138	-	2	459	1	47	35	544	1.682
55		1.138	-	2	459	1	47	35	544	1.682
I	TRASPORTI, MAGAZZINAGGIO E CO- MUNICAZIONI	646	17	31	1.977	693	19	300	3.037	3.683
60		578	3	11	1.043	684	19	18	1.778	2.356
61		1	-	-	-	-	-	-	-	1
62		1	-	-	-	-	-	-	-	1
63		65	3	3	174	6	-	85	271	336
64		1	11	17	760	3	-	197	988	989
J	INTERMEDIAZIONE MONETARIA E FI- NANZIARIA	229	133	131	810	43	1	17	1.135	1.364
65		40	130	127	766	35	-	9	1.067	1.107
66		-	1	3	18	7	-	-	29	29
67		189	2	1	26	1	1	8	39	228
K	ATTIVITÀ IMMOBILIARI, NOLEGGIO, INFORMATICA, RICERCA, ALTRE ATTI- VITÀ PROFESSIONALI ED IMPRENDI- TORIALI	1.652	5	16	616	3	14	44	698	2.350
70		135	-	1	12	-	-	-	13	148
71		39	-	-	7	-	1	-	8	47
72		170	2	2	54	-	3	4	65	235
73		8	-	-	15	-	-	-	15	23
74		1.300	3	13	528	3	10	40	597	1.897
L	PUBBLICA AMMINISTRAZIONE E DI- FESA; ASSICURAZIONE SOCIALE OB- BLIGATORIA	-	47	465	1.954	-	-	511	2.977	2.977
75		-	47	465	1.954	-	-	511	2.977	2.977
M	ISTRUZIONE	54	35	1.376	475	-	-	397	2.283	2.337
80		54	35	1.376	475	-	-	397	2.283	2.337
N	SANITÀ E ALTRI SERVIZI SOCIALI	570	442	161	903	-	-	272	1.778	2.348
85		570	442	161	903	-	-	272	1.778	2.348
O	ALTRI SERVIZI PUBBLICI, SOCIALI E PERSONALI	670	90	99	549	2	20	127	887	1.557
90		22	-	1	150	-	-	27	178	200
91		-	63	63	221	-	-	10	357	357
92		223	27	35	137	2	1	85	287	510
93		425	-	-	41	-	19	5	65	490
	TOTALE	17.395	882	2.440	22.189	876	1.086	1.902	29.375	46.770
di cui addetti alle unità locali:										
- dell'industria in senso stretto (b)		2.622	51	78	7.348	103	373	56	8.009	10.631
- dei servizi		11.371	800	2.302	10.512	761	312	1.803	16.490	27.861
TIPO DI COMUNE										
- Comune capoluogo		3.917	426	1.135	7.022	228	254	715	9.780	13.697
- Altri comuni		13.478	456	1.305	15.167	648	832	1.187	19.595	33.073
TOTALE		17.395	882	2.440	22.189	876	1.086	1.902	29.375	46.770

Tavola 3.34 segue - Addetti alle unità locali delle imprese e delle istituzioni per categoria posizionale, sesso, sezione, sottosezione e divisione di attività economica e tipo di comune

ATTIVITÀ ECONOMICHE TIPO DI COMUNE		DIPENDENTI DALLE UNITÀ LOCALI DELLE IMPRESE						Totale dipen- denti	Totale addetti	
		Dirigenti	Dirigenti e qua- dri	Impiegati e operai (a)	Categorie spe- ciali	Apprendisti	Altro personale			
		DIPENDENTI DALLE UNITÀ LOCALI DELLE ISTITUZIONI								
		Indipendenti	Dirigenti e as- similati	Direttivi, fun- zionari collabo- ratori e assimi- lati	Assistenti, operatori, coa- diutori e assi- milati	-	-	Addetti ai ser- vizi ausiliari e assimilati		
FEMMINE										
A	AGRICOLTURA, CACCIA E SILVICOL- TURA	41	-	6	22	-	-	3	31	72
01		41	-	6	22	-	-	3	31	72
02		-	-	-	-	-	-	-	-	-
B	PESCA, PISCICOLTURA E SERVIZI CONNESSI	8	-	-	-	-	-	-	-	8
05		8	-	-	-	-	-	-	-	8
C	ESTRAZIONE DI MINERALI	8	-	-	19	-	-	-	19	27
CA	ESTRAZIONE DI MINERALI ENERGE- TICI	-	-	-	-	-	-	-	-	-
10		-	-	-	-	-	-	-	-	-
11		-	-	-	-	-	-	-	-	-
12		-	-	-	-	-	-	-	-	-
CB	ESTRAZIONE DI MINERALI NON ENER- GETICI	8	-	-	19	-	-	-	19	27
13		-	-	-	-	-	-	-	-	-
14		8	-	-	19	-	-	-	19	27
D	ATTIVITÀ MANIFATTURIERE	812	7	3	1.618	2	457	32	2.119	2.931
DA	INDUSTRIE ALIMENTARI, DELLE BE- VANDE E DEL TABACCO	312	-	2	179	-	32	20	233	545
15		312	-	2	175	-	32	13	222	534
16		-	-	-	4	-	-	7	11	11
DB	INDUSTRIE TESSILI E DELL'ABBIGLIA- MENTO	204	2	-	430	1	231	9	673	877
17		80	-	-	105	1	106	1	213	293
18		124	2	-	325	-	125	8	460	584
DC	INDUSTRIE CONCIARIE, FABBRICA- ZIONE DI PRODOTTI IN CUOIO, PELLE E SIMILARI	20	-	-	23	-	15	1	39	59
19		20	-	-	23	-	15	1	39	59
DD	INDUSTRIA DEL LEGNO E DEI PRO- DOTTI IN LEGNO	35	-	-	26	-	4	2	32	67
20		35	-	-	26	-	4	2	32	67
DE	FABBRICAZIONE DELLA PASTA- CARTA, DELLA CARTA E DEI PRO- DOTTI DI CARTA; STAMPA ED EDITO- RIA	48	3	-	74	-	18	-	95	143
21		3	-	-	15	-	1	-	16	19
22		45	3	-	59	-	17	-	79	124
DF	FABBRICAZIONE DI COKE, RAFFINE- RIE DI PETROLIO, TRATTAMENTO DEI COMBUSTIBILI NUCLEARI	-	-	-	3	-	-	-	3	3
23		-	-	-	3	-	-	-	3	3
DG	FABBRICAZIONE DI PRODOTTI CHI- MICI E DI FIBRE SINTETICHE E ARTIFI- CIALI	6	-	-	18	-	-	-	18	24
24		6	-	-	18	-	-	-	18	24
DH	FABBRICAZIONE DI ARTICOLI IN GOMMA E MATERIE PLASTICHE	11	-	-	20	-	-	-	20	31
25		11	-	-	20	-	-	-	20	31
DI	FABBRICAZIONE DI PRODOTTI DELLA LAVORAZIONE DI MINERALI NON ME- TALLIFERI	50	1	-	554	1	16	-	572	622
26		50	1	-	554	1	16	-	572	622
DJ	PRODUZIONE DI METALLO E FABBRICA- ZIONE DI PRODOTTI IN METALLO	34	-	-	51	-	10	-	61	95
27		1	-	-	2	-	1	-	3	4
28		33	-	-	49	-	9	-	58	91
DK	FABBRICAZIONE DI MACCHINE ED APPARECCHI MECCANICI, COMPRESI L'INSTALLAZIONE, IL MONTAGGIO, LA RIPARAZIONE E LA MANUTENZIONE	10	-	1	13	-	-	-	14	24
29		10	-	1	13	-	-	-	14	24
DL	FABBRICAZIONE DI MACCHINE ELET- TRICHE E DI APPARECCHIATURE ELETTRICHE ED OTTICHE	39	-	-	147	-	123	-	270	309
30		1	-	-	-	-	-	-	-	1
31		4	-	-	61	-	39	-	100	104
32		25	-	-	76	-	70	-	146	171
33		9	-	-	10	-	14	-	24	33
DM	FABBRICAZIONE DI MEZZI DI TRA- SPORTO	-	1	-	26	-	2	-	29	29
34		-	-	-	-	-	-	-	-	-
35		-	1	-	26	-	2	-	29	29

Tavola 3.34 segue - Addetti alle unità locali delle imprese e delle istituzioni per categoria posizionale, sesso, sezione, sottosezione e divisione di attività economica e tipo di comune

ATTIVITÀ ECONOMICHE TIPO DI COMUNE		DIPENDENTI DALLE UNITÀ LOCALI DELLE IMPRESE							Totale dipen- denti	Totale addetti
		Dirigenti	Direttivi e qua- dri	Impiegati e operai (a)	Categorie spe- ciali	Apprendisti	Altro personale			
		DIPENDENTI DALLE UNITÀ LOCALI DELLE ISTITUZIONI								
		Indipendenti	Dirigenti e as- similati	Direttivi, fun- zionari collabo- ratori e assimi- lati	Assistenti, operatori, coa- diutori e assimi- lati	-	-	Addetti ai ser- vizi ausiliari e assimilati		
DN	ALTRE INDUSTRIE MANIFATTURIERE	43	-	-	54	-	6	-	60	103
36		42	-	-	51	-	6	-	57	99
37		1	-	-	3	-	-	-	3	4
E	PRODUZIONE E DISTRIBUZIONE DI ENERGIA ELETTRICA, GAS E AC- QUA	-	-	-	34	-	-	-	34	34
40		-	-	-	31	-	-	-	31	31
41		-	-	-	3	-	-	-	3	3
F	COSTRUZIONI	155	3	1	209	-	6	3	222	377
45		155	3	1	209	-	6	3	222	377
G	COMMERCIO ALL'INGROSSO E AL DETTAGLIO; RIPARAZIONE DI AUTO- VEICOLI, MOTOCICLI E DI BENI PER- SONALI E PER LA CASA	4.093	9	7	1.531	15	167	129	1.858	5.951
50		187	-	-	131	-	5	7	143	330
51		317	3	2	395	4	21	1	426	743
52		3.589	6	5	1.005	11	141	121	1.289	4.878
H	ALBERGHI E RISTORANTI	1.006	2	-	438	1	49	56	546	1.552
55		1.006	2	-	438	1	49	56	546	1.552
I	TRASPORTI, MAGAZZINAGGIO E CO- MUNICAZIONI	62	5	2	487	34	3	47	578	640
60		43	1	1	138	33	2	3	178	221
61		1	-	-	-	-	-	-	-	1
62		-	-	-	-	-	-	-	-	-
63		18	-	-	27	-	1	-	28	46
64		-	4	1	322	1	-	44	372	372
J	INTERMEDIAZIONE MONETARIA E FI- NANZIARIA	105	7	7	371	5	3	16	409	514
65		9	7	7	280	2	1	6	303	312
66		1	-	-	5	2	-	-	7	8
67		95	-	-	86	1	2	10	99	194
K	ATTIVITÀ IMMOBILIARI, NOLEGGIO, INFORMATICA, RICERCA, ALTRE ATTI- VITÀ PROFESSIONALI ED IMPRENDI- TORIALI	651	2	4	813	-	30	42	891	1.542
70		41	-	-	18	-	-	-	18	59
71		27	-	-	-	-	-	1	1	28
72		73	1	1	86	-	8	3	99	172
73		1	-	-	7	-	-	-	7	8
74		509	1	3	702	-	22	38	766	1.275
L	PUBBLICA AMMINISTRAZIONE E DI- FESA; ASSICURAZIONE SOCIALE OB- BLIGATORIA	-	3	224	787	-	-	136	1.150	1.150
75		-	3	224	787	-	-	136	1.150	1.150
M	ISTRUZIONE	38	10	1.862	2.038	-	-	446	4.356	4.394
80		38	10	1.862	2.038	-	-	446	4.356	4.394
N	SANITÀ E ALTRI SERVIZI SOCIALI	172	126	147	1.292	5	7	319	1.896	2.068
85		172	126	147	1.292	5	7	319	1.896	2.068
O	ALTRI SERVIZI PUBBLICI, SOCIALI E PERSONALI	713	15	53	302	1	106	69	546	1.259
90		6	-	-	4	-	-	1	5	11
91		-	7	28	171	-	-	10	216	216
92		109	8	25	60	-	3	41	137	246
93		598	-	-	67	1	103	17	188	786
	TOTALE	7.864	189	2.316	9.961	63	828	1.298	14.655	22.519
di cui addetti alle unità locali:										
- dell'industria in senso stretto (b)		820	7	3	1.671	2	457	32	2.172	2.992
- dei servizi		6.840	179	2.306	8.059	61	365	1.260	12.230	19.070
TIPO DI COMUNE										
- Comune capoluogo		1.700	95	947	3.981	21	200	442	5.686	7.386
- Altri comuni		6.164	94	1.369	5.980	42	628	856	8.969	15.133
TOTALE		7.864	189	2.316	9.961	63	828	1.298	14.655	22.519

(a) Capi operai, operai specializzati, qualificati, comuni

(b) Comprende le sezioni di attività: C - Estrazione di minerali; D - Attività manifatturiere; E - Produzione e distribuzione di energia elettrica, gas e acqua

Tavola 3.35 - Addetti alle unità locali delle imprese per categoria posizionale, sesso, sezione, sottosezione e divisione di attività economica

ATTIVITÀ ECONOMICHE	INDIPENDENTI			DIPENDENTI								Totale addetti	Indipendenti sul totale addetti	
	Imprenditori e soci di cooperativa	Familiari coadiuvanti	Totale	Dirigenti	Direttivi e quadri	Impiegati	Categorie speciali	Operai	Apprendisti	Altro personale	Totale			
MASCHI E FEMMINE														
A	AGRICOLTURA, CACCIA E SILVICOLTURA	239	26	265	5	6	79	-	137	-	6	233	498	53,2
01		230	24	254	5	6	79	-	115	-	6	211	465	54,6
02		9	2	11	-	-	-	-	22	-	-	22	33	33,3
B	PESCA, PISCICOLTURA E SERVIZI CONNESSI	76	2	78	-	-	-	-	-	-	-	-	78	100,0
05		76	2	78	-	-	-	-	-	-	-	-	78	100,0
C	ESTRAZIONE DI MINERALI	104	6	110	2	8	39	5	308	1	-	363	473	23,3
CA	ESTRAZIONE DI MINERALI ENERGETICI	-	-	-	-	-	2	-	42	-	-	44	44	-
10		-	-	-	-	-	-	-	-	-	-	-	-	-
11		-	-	-	-	-	2	-	42	-	-	44	44	-
12		-	-	-	-	-	-	-	-	-	-	-	-	-
CB	ESTRAZIONE DI MINERALI NON ENERGETICI	104	6	110	2	8	37	5	266	1	-	319	429	25,6
13		-	-	-	-	-	-	-	-	-	-	-	-	-
14		104	6	110	2	8	37	5	266	1	-	319	429	25,6
D	ATTIVITÀ MANIFATTURIERE	2.805	520	3.325	51	44	934	97	7.035	829	88	9.078	12.403	26,8
DA	INDUSTRIE ALIMENTARI, DELLE BEVANDE E DEL TABACCO	660	226	886	6	6	119	1	745	58	41	976	1.862	47,6
15		659	226	885	6	6	112	1	745	58	30	958	1.843	48,0
16		1	-	1	-	-	7	-	-	-	11	18	19	5,3
DB	INDUSTRIE TESSILI E DELL'ABBIGLIAMENTO	309	34	343	4	-	16	2	487	237	9	755	1.098	31,2
17		125	15	140	-	-	-	1	125	111	1	238	378	37,0
18		184	19	203	4	-	16	1	362	126	8	517	720	28,2
DC	INDUSTRIE CONCIARIE, FABBRICAZIONE DI PRODOTTI IN CUOIO, PELLE E SIMILARI	35	5	40	-	-	8	-	55	21	1	85	125	32,0
19		35	5	40	-	-	8	-	55	21	1	85	125	32,0
DD	INDUSTRIA DEL LEGNO E DEI PRODOTTI IN LEGNO	435	59	494	1	2	21	-	211	50	6	291	785	62,9
20		435	59	494	1	2	21	-	211	50	6	291	785	62,9
DE	FABBRICAZIONE DELLA PASTA-CARTA, DELLA CARTA E DEI PRODOTTI DI CARTA; STAMPA ED EDITORIA	148	22	170	4	2	53	-	190	35	-	284	454	37,4
21		11	1	12	1	2	14	-	59	4	-	80	92	13,0
22		137	21	158	3	-	39	-	131	31	-	204	362	43,6
DF	FABBRICAZIONE DI COKE, RAFFINERIE DI PETROLIO, TRATTAMENTO DEI COMBUSTIBILI NUCLEARI	-	-	-	1	1	10	-	38	-	-	50	50	-
23		-	-	-	1	1	10	-	38	-	-	50	50	-
DG	FABBRICAZIONE DI PRODOTTI CHIMICI E DI FIBRE SINTETICHE E ARTIFICIALI	22	6	28	-	1	14	-	39	2	-	56	84	33,3
24		22	6	28	-	1	14	-	39	2	-	56	84	33,3
DH	FABBRICAZIONE DI ARTICOLI IN GOMMA E MATERIE PLASTICHE	39	11	50	-	6	45	-	194	1	-	246	296	16,9
25		39	11	50	-	6	45	-	194	1	-	246	296	16,9
DI	FABBRICAZIONE DI PRODOTTI DELLA LAVORAZIONE DI MINERALI NON METALLIFERI	323	39	362	28	5	326	79	3.232	79	6	3.755	4.117	8,8
26		323	39	362	28	5	326	79	3.232	79	6	3.755	4.117	8,8
DJ	PRODUZIONE DI METALLO E FABBRICAZIONE DI PRODOTTI IN METALLO	355	45	400	1	4	85	6	599	112	14	821	1.221	32,8
27		9	-	9	-	-	5	-	17	5	10	37	46	19,6
28		346	45	391	1	4	80	6	582	107	4	784	1.175	33,3
DK	FABBRICAZIONE DI MACCHINE ED APPARECCHI MECCANICI, COMPRESI L'INSTALLAZIONE, IL MONTAGGIO, LA RIPARAZIONE E LA MANUTENZIONE	103	17	120	-	14	24	-	215	24	-	277	397	30,2
29		103	17	120	-	14	24	-	215	24	-	277	397	30,2

Tavola 3.35 segue - Addetti alle unità locali delle imprese per categoria posizionale, sesso, sezione, sottosezione e divisione di attività economica

ATTIVITÀ ECONOMICHE	INDIPENDENTI			DIPENDENTI								Totale addetti	Indipendenti sul totale addetti
	Imprenditori e soci di cooperativa	Familiari coadiuvanti	Totale	Dirigenti	Direttivi e quadri	Impiegati	Categorie speciali	Operai	Apprendisti	Altro personale	Totale		
DL FABBRICAZIONE DI MACCHINE ELETTRICHE E DI APPARECCHIATURE ELETTRICHE ED OTTICHE	190	27	217	2	1	153	9	691	171	9	1.036	1.253	17,3
30	1	-	1	-	-	-	-	6	9	-	15	16	6,3
31	41	3	44	2	1	109	6	478	50	5	651	695	6,3
32	61	15	76	-	-	39	3	189	88	-	319	395	19,2
33	87	9	96	-	-	5	-	18	24	4	51	147	65,3
DM FABBRICAZIONE DI MEZZI DI TRASPORTO	12	-	12	2	2	3	-	81	3	1	92	104	11,5
34	2	-	2	-	-	-	-	3	-	-	3	5	40,0
35	10	-	10	2	2	3	-	78	3	1	89	99	10,1
DN ALTRE INDUSTRIE MANIFATTURIERE	174	29	203	2	-	57	-	258	36	1	354	557	36,4
36	169	29	198	2	-	55	-	252	36	-	345	543	36,5
37	5	-	5	-	-	2	-	6	-	1	9	14	35,7
E PRODUZIONE E DISTRIBUZIONE DI ENERGIA ELETTRICA, GAS E ACQUA	7	-	7	5	29	369	3	330	-	-	736	743	0,9
40	2	-	2	2	23	355	-	287	-	-	667	669	0,3
41	5	-	5	3	6	14	3	43	-	-	69	74	6,8
F COSTRUZIONI	3.048	215	3.263	28	34	450	12	3.869	407	31	4.831	8.094	40,3
45	3.048	215	3.263	28	34	450	12	3.869	407	31	4.831	8.094	40,3
G COMMERCIO ALL'INGROSSO E AL DETTAGLIO; RIPARAZIONE DI AUTOVEICOLI, MOTOCICLI E DI BENI PERSONALI E PER LA CASA	8.270	2.235	10.505	40	24	1.648	34	2.651	378	227	5.002	15.507	67,7
50	1.360	187	1.547	2	1	229	-	516	135	24	907	2.454	63,0
51	1.269	181	1.450	19	15	610	17	922	43	33	1.659	3.109	46,6
52	5.641	1.867	7.508	19	8	809	17	1.213	200	170	2.436	9.944	75,5
H ALBERGHI E RISTORANTI	1.489	655	2.144	2	2	176	2	714	96	87	1.079	3.223	66,5
55	1.489	655	2.144	2	2	176	2	714	96	87	1.079	3.223	66,5
I TRASPORTI, MAGAZZINAGGIO E COMUNICAZIONI	653	55	708	22	29	1.340	727	1.077	22	344	3.561	4.269	16,6
60	575	46	621	4	8	336	717	798	21	18	1.902	2.523	24,6
61	1	1	2	-	-	-	-	-	-	-	-	2	100,0
62	1	-	1	-	-	-	-	-	-	-	-	1	100,0
63	75	8	83	3	3	116	6	85	1	85	299	382	21,7
64	1	-	1	15	18	888	4	194	-	241	1.360	1.361	0,1
J INTERMEDIAZIONE MONETARIA E FINANZIARIA	286	48	334	140	138	1.179	48	2	4	33	1.544	1.878	17,8
65	49	-	49	137	134	1.045	37	1	1	15	1.370	1.419	3,5
66	1	-	1	1	3	23	9	-	-	-	36	37	2,7
67	236	48	284	2	1	111	2	1	3	18	138	422	67,3
K ATTIVITÀ IMMOBILIARI, NOLEGGIO, INFORMATICA, RICERCA, ALTRE ATTIVITÀ PROFESSIONALI ED IMPRENDITORIALI	2.177	126	2.303	7	20	702	3	727	44	86	1.589	3.892	59,2
70	164	12	176	-	1	21	-	9	-	-	31	207	85,0
71	60	6	66	-	-	2	-	5	1	1	9	75	88,0
72	233	10	243	3	3	124	-	16	11	7	164	407	59,7
73	9	-	9	-	-	17	-	5	-	-	22	31	29,0
74	1.711	98	1.809	4	16	538	3	692	32	78	1.363	3.172	57,0
M ISTRUZIONE	65	27	92	2	3	72	-	32	-	2	111	203	45,3
80	65	27	92	2	3	72	-	32	-	2	111	203	45,3
N SANITÀ E ALTRI SERVIZI SOCIALI	673	69	742	-	1	98	5	71	7	37	219	961	77,2
85	673	69	742	-	1	98	5	71	7	37	219	961	77,2
O ALTRI SERVIZI PUBBLICI, SOCIALI E PERSONALI	1.232	151	1.383	10	1	75	3	273	126	68	556	1.939	71,3
90	25	3	28	-	1	10	-	133	-	-	144	172	16,3
92	283	49	332	10	-	39	2	58	4	47	160	492	67,5
93	924	99	1.023	-	-	26	1	82	122	21	252	1.275	80,2
TOTALE	21.124	4.135	25.259	314	339	7.161	939	17.226	1.914	1.009	28.902	54.161	46,6
di cui addetti alle unità locali:													
- dell'industria in senso stretto (a)	2.916	526	3.442	58	81	1.342	105	7.673	830	88	10.177	13.619	25,3
- dei servizi	14.845	3.366	18.211	223	218	5.290	822	5.547	677	884	13.661	31.872	57,1

Tavola 3.35 segue - Addetti alle unità locali delle imprese per categoria posizionale, sesso, sezione, sottosezione e divisione di attività economica

ATTIVITÀ ECONOMICHE	INDIPENDENTI			DIPENDENTI								Totale	Totale ad-detti	Indipen-denti sul totale ad-detti
	Impren-ditori e soci di coopera-tiva	Familiari coadiuvanti	Totale	Dirigenti	Direttivi e quadri	Impiegati	Categorie speciali	Operai	Apprendisti	Altro per-sonale				
MASCHI														
A	AGRICOLTURA, CACCIA E SILVICOLTURA	203	21	224	5	6	66	-	128	-	5	210	434	51,6
01		194	19	213	5	6	66	-	106	-	5	188	401	53,1
02		9	2	11	-	-	-	-	22	-	-	22	33	33,3
B	PESCA, PISCICOLTURA E SERVIZI CONNESSI	68	2	70	-	-	-	-	-	-	-	-	70	100,0
05		68	2	70	-	-	-	-	-	-	-	-	70	100,0
C	ESTRAZIONE DI MINERALI	99	3	102	2	8	28	5	300	1	-	344	446	22,9
CA	ESTRAZIONE DI MINERALI ENERGETICI	-	-	-	-	-	2	-	42	-	-	44	44	-
10		-	-	-	-	-	-	-	-	-	-	-	-	-
11		-	-	-	-	-	2	-	42	-	-	44	44	-
12		-	-	-	-	-	-	-	-	-	-	-	-	-
CB	ESTRAZIONE DI MINERALI NON ENERGETICI	99	3	102	2	8	26	5	258	1	-	300	402	25,4
13		-	-	-	-	-	-	-	-	-	-	-	-	-
14		99	3	102	2	8	26	5	258	1	-	300	402	25,4
D	ATTIVITÀ MANIFATTURIERE	2.231	282	2.513	44	41	628	95	5.724	372	56	6.960	9.473	26,5
DA	INDUSTRIE ALIMENTARI, DELLE BEVANDE E DEL TABACCO	474	100	574	6	4	79	1	607	26	21	744	1.318	43,6
15		473	100	573	6	4	76	1	607	26	17	737	1.310	43,7
16		1	-	1	-	-	3	-	-	-	4	7	8	12,5
DB	INDUSTRIE TESSILI E DELL'ABBIGLIAMENTO	123	16	139	2	-	8	1	65	6	-	82	221	62,9
17		52	8	60	-	-	-	-	20	5	-	25	85	70,6
18		71	8	79	2	-	8	1	45	1	-	57	136	58,1
DC	INDUSTRIE CONCIARIE, FABBRICAZIONE DI PRODOTTI IN CUOIO, PELLE E SIMILARI	18	2	20	-	-	5	-	35	6	-	46	66	30,3
19		18	2	20	-	-	5	-	35	6	-	46	66	30,3
DD	INDUSTRIA DEL LEGNO E DEI PRODOTTI IN LEGNO	413	46	459	1	2	10	-	196	46	4	259	718	63,9
20		413	46	459	1	2	10	-	196	46	4	259	718	63,9
DE	FABBRICAZIONE DELLA PASTA-CARTA, DELLA CARTA E DEI PRODOTTI DI CARTA; STAMPA ED EDITORIA	113	9	122	1	2	31	-	138	17	-	189	311	39,2
21		9	-	9	1	2	8	-	50	3	-	64	73	12,3
22		104	9	113	-	-	23	-	88	14	-	125	238	47,5
DF	FABBRICAZIONE DI COKE, RAFFINERIE DI PETROLIO, TRATTAMENTO DEI COMBUSTIBILI NUCLEARI	-	-	-	1	1	8	-	37	-	-	47	47	-
23		-	-	-	1	1	8	-	37	-	-	47	47	-
DG	FABBRICAZIONE DI PRODOTTI CHIMICI E DI FIBRE SINTETICHE E ARTIFICIALI	19	3	22	-	1	9	-	26	2	-	38	60	36,7
24		19	3	22	-	1	9	-	26	2	-	38	60	36,7
DH	FABBRICAZIONE DI ARTICOLI IN GOMMA E MATERIE PLASTICHE	32	7	39	-	6	28	-	191	1	-	226	265	14,7
25		32	7	39	-	6	28	-	191	1	-	226	265	14,7
DI	FABBRICAZIONE DI PRODOTTI DELLA LAVORAZIONE DI MINERALI NON METALLIFERI	288	24	312	27	5	226	78	2.778	63	6	3.183	3.495	8,9
26		288	24	312	27	5	226	78	2.778	63	6	3.183	3.495	8,9
DJ	PRODUZIONE DI METALLO E FABBRICAZIONE DI PRODOTTI IN METALLO	334	32	366	1	4	55	6	578	102	14	760	1.126	32,5
27		8	-	8	-	-	3	-	17	4	10	34	42	19,0
28		326	32	358	1	4	52	6	561	98	4	726	1.084	33,0
DK	FABBRICAZIONE DI MACCHINE ED APPARECCHI MECCANICI, COMPRESI L'INSTALLAZIONE, IL MONTAGGIO, LA RIPARAZIONE E LA MANUTENZIONE	97	13	110	-	13	15	-	211	24	-	263	373	29,5
29		97	13	110	-	13	15	-	211	24	-	263	373	29,5

Tavola 3.35 segue - Addetti alle unità locali delle imprese per categoria posizionale, sesso, sezione, sottosezione e divisione di attività economica

ATTIVITÀ ECONOMICHE	INDIPENDENTI			DIPENDENTI								Totale addetti	Indipendenti sul totale addetti
	Imprenditori e soci di cooperativa	Familiari coadiuvanti	Totale	Dirigenti	Direttivi e quadri	Impiegati	Categorie speciali	Operai	Apprendisti	Altro personale	Totale		
DL FABBRICAZIONE DI MACCHINE ELETTRICHE E DI APPARECCHIATURE ELETTRICHE ED OTTICHE	168	10	178	2	1	118	9	579	48	9	766	944	18,9
30	-	-	-	-	-	-	-	6	9	-	15	15	-
31	39	1	40	2	1	92	6	434	11	5	551	591	6,8
32	47	4	51	-	-	25	3	127	18	-	173	224	22,8
33	82	5	87	-	-	1	-	12	10	4	27	114	76,3
DM FABBRICAZIONE DI MEZZI DI TRASPORTO	12	-	12	1	2	3	-	55	1	1	63	75	16,0
34	2	-	2	-	-	-	-	3	-	-	3	5	40,0
35	10	-	10	1	2	3	-	52	1	1	60	70	14,3
DN ALTRE INDUSTRIE MANIFATTURIERE	140	20	160	2	-	33	-	228	30	1	294	454	35,2
36	136	20	156	2	-	32	-	224	30	-	288	444	35,1
37	4	-	4	-	-	1	-	4	-	1	6	10	40,0
E PRODUZIONE E DISTRIBUZIONE DI ENERGIA ELETTRICA, GAS E ACQUA	7	-	7	5	29	335	3	330	-	-	702	709	1,0
40	2	-	2	2	23	324	-	287	-	-	636	638	0,3
41	5	-	5	3	6	11	3	43	-	-	66	71	7,0
F COSTRUZIONI	2.956	152	3.108	25	33	317	12	3.793	401	28	4.609	7.717	40,3
45	2.956	152	3.108	25	33	317	12	3.793	401	28	4.609	7.717	40,3
G COMMERCIO ALL'INGROSSO E AL DETTAGLIO; RIPARAZIONE DI AUTOVEICOLI, MOTOCICLI E DI BENI PERSONALI E PER LA CASA	5.534	878	6.412	31	20	804	19	1.964	211	99	3.148	9.560	67,1
50	1.249	111	1.360	2	1	132	-	482	130	17	764	2.124	64,0
51	1.052	81	1.133	16	13	342	13	795	22	32	1.233	2.366	47,9
52	3.233	686	3.919	13	6	330	6	687	59	50	1.151	5.070	77,3
H ALBERGHI E RISTORANTI	885	253	1.138	-	2	90	1	367	47	34	541	1.679	67,8
55	885	253	1.138	-	2	90	1	367	47	34	541	1.679	67,8
I TRASPORTI, MAGAZZINAGGIO E COMUNICAZIONI	610	36	646	17	27	889	693	1.042	19	297	2.984	3.630	17,8
60	546	32	578	3	7	229	684	768	19	15	1.725	2.303	25,1
61	1	-	1	-	-	-	-	-	-	-	-	1	100,0
62	1	-	1	-	-	-	-	-	-	-	-	1	100,0
63	61	4	65	3	3	90	6	84	-	85	271	336	19,3
64	1	-	1	11	17	570	3	190	-	197	988	989	0,1
J INTERMEDIAZIONE MONETARIA E FINANZIARIA	209	20	229	133	131	809	43	1	1	17	1.135	1.364	16,8
65	40	-	40	130	127	765	35	1	-	9	1.067	1.107	3,6
66	-	-	-	1	3	18	7	-	-	-	29	29	-
67	169	20	189	2	1	26	1	-	1	8	39	228	82,9
K ATTIVITÀ IMMOBILIARI, NOLEGGIO, INFORMATICA, RICERCA, ALTRE ATTIVITÀ PROFESSIONALI ED IMPRENDITORIALI	1.583	69	1.652	5	16	306	3	310	14	44	698	2.350	70,3
70	127	8	135	-	1	4	-	8	-	-	13	148	91,2
71	36	3	39	-	-	2	-	5	1	-	8	47	83,0
72	164	6	170	2	2	43	-	11	3	4	65	235	72,3
73	8	-	8	-	-	10	-	5	-	-	15	23	34,8
74	1.248	52	1.300	3	13	247	3	281	10	40	597	1.897	68,5
M ISTRUZIONE	46	8	54	2	-	45	-	4	-	2	53	107	50,5
80	46	8	54	2	-	45	-	4	-	2	53	107	50,5
N SANITÀ E ALTRI SERVIZI SOCIALI	516	54	570	-	-	32	-	14	-	6	52	622	91,6
85	516	54	570	-	-	32	-	14	-	6	52	622	91,6
O ALTRI SERVIZI PUBBLICI, SOCIALI E PERSONALI	617	53	670	4	1	38	2	203	20	27	295	965	69,4
90	20	2	22	-	1	7	-	132	-	-	140	162	13,6
92	202	21	223	4	-	21	2	40	1	22	90	313	71,2
93	395	30	425	-	-	10	-	31	19	5	65	490	86,7
TOTALE	15.564	1.831	17.395	273	314	4.387	876	14.180	1.086	615	21.731	39.126	44,5
di cui addetti alle unità locali:													
- dell'industria in senso stretto (a)	2.337	285	2.622	51	78	991	103	6.354	373	56	8.006	10.628	24,7
- dei servizi	10.000	1.371	11.371	192	197	3.013	761	3.905	312	526	8.906	20.277	56,1

Tavola 3.35 segue - Addetti alle unità locali delle imprese per categoria posizionale, sesso, sezione, sottosezione e divisione di attività economica

ATTIVITÀ ECONOMICHE	INDIPENDENTI			DIPENDENTI							Totale	Totale addetti	Indipendenti sul totale addetti	
	Imprenditori e soci di cooperativa	Familiari coadiuvanti	Totale	Dirigenti	Direttivi e quadri	Impiegati	Categorie speciali	Operai	Apprendisti	Altro personale				
FEMMINE														
A	AGRICOLTURA, CACCIA E SILVICOLTURA	36	5	41	-	-	13	-	9	-	1	23	64	64,1
01		36	5	41	-	-	13	-	9	-	1	23	64	64,1
02		-	-	-	-	-	-	-	-	-	-	-	-	-
B	PESCA, PISCICOLTURA E SERVIZI CONNESSI	8	-	8	-	-	-	-	-	-	-	-	8	100,0
05		8	-	8	-	-	-	-	-	-	-	-	8	100,0
C	ESTRAZIONE DI MINERALI	5	3	8	-	-	11	-	8	-	-	19	27	29,6
CA	ESTRAZIONE DI MINERALI ENERGETICI	-	-	-	-	-	-	-	-	-	-	-	-	-
10		-	-	-	-	-	-	-	-	-	-	-	-	-
11		-	-	-	-	-	-	-	-	-	-	-	-	-
12		-	-	-	-	-	-	-	-	-	-	-	-	-
CB	ESTRAZIONE DI MINERALI NON ENERGETICI	5	3	8	-	-	11	-	8	-	-	19	27	29,6
13		-	-	-	-	-	-	-	-	-	-	-	-	-
14		5	3	8	-	-	11	-	8	-	-	19	27	29,6
D	ATTIVITÀ MANIFATTURIERE	574	238	812	7	3	306	2	1.311	457	32	2.118	2.930	27,7
DA	INDUSTRIE ALIMENTARI, DELLE BEVANDE E DEL TABACCO	186	126	312	-	2	40	-	138	32	20	232	544	57,4
15		186	126	312	-	2	36	-	138	32	13	221	533	58,5
16		-	-	-	-	-	4	-	-	-	7	11	11	-
DB	INDUSTRIE TESSILI E DELL'ABBIGLIAMENTO	186	18	204	2	-	8	1	422	231	9	673	877	23,3
17		73	7	80	-	-	-	1	105	106	1	213	293	27,3
18		113	11	124	2	-	8	-	317	125	8	460	584	21,2
DC	INDUSTRIE CONCIARIE, FABBRICAZIONE DI PRODOTTI IN CUIOIO, PELLE E SIMILARI	17	3	20	-	-	3	-	20	15	1	39	59	33,9
19		17	3	20	-	-	3	-	20	15	1	39	59	33,9
DD	INDUSTRIA DEL LEGNO E DEI PRODOTTI IN LEGNO	22	13	35	-	-	11	-	15	4	2	32	67	52,2
20		22	13	35	-	-	11	-	15	4	2	32	67	52,2
DE	FABBRICAZIONE DELLA PASTA-CARTA, DELLA CARTA E DEI PRODOTTI DI CARTA; STAMPA ED EDITORIA	35	13	48	3	-	22	-	52	18	-	95	143	33,6
21		2	1	3	-	-	6	-	9	1	-	16	19	15,8
22		33	12	45	3	-	16	-	43	17	-	79	124	36,3
DF	FABBRICAZIONE DI COKE, RAFFINERIE DI PETROLIO, TRATTAMENTO DEI COMBUSTIBILI NUCLEARI	-	-	-	-	-	2	-	1	-	-	3	3	-
23		-	-	-	-	-	2	-	1	-	-	3	3	-
DG	FABBRICAZIONE DI PRODOTTI CHIMICI E DI FIBRE SINTETICHE E ARTIFICIALI	3	3	6	-	-	5	-	13	-	-	18	24	25,0
24		3	3	6	-	-	5	-	13	-	-	18	24	25,0
DH	FABBRICAZIONE DI ARTICOLI IN GOMMA E MATERIE PLASTICHE	7	4	11	-	-	17	-	3	-	-	20	31	35,5
25		7	4	11	-	-	17	-	3	-	-	20	31	35,5
DI	FABBRICAZIONE DI PRODOTTI DELLA LAVORAZIONE DI MINERALI NON METALLIFERI	35	15	50	1	-	100	1	454	16	-	572	622	8,0
26		35	15	50	1	-	100	1	454	16	-	572	622	8,0
DJ	PRODUZIONE DI METALLO E FABBRICAZIONE DI PRODOTTI IN METALLO	21	13	34	-	-	30	-	21	10	-	61	95	35,8
27		1	-	1	-	-	2	-	-	1	-	3	4	25,0
28		20	13	33	-	-	28	-	21	9	-	58	91	36,3
DK	FABBRICAZIONE DI MACCHINE ED APPARECCHI MECCANICI, COMPRESI L'INSTALLAZIONE, IL MONTAGGIO, LA RIPARAZIONE E LA MANUTENZIONE	6	4	10	-	1	9	-	4	-	-	14	24	41,7
29		6	4	10	-	1	9	-	4	-	-	14	24	41,7

Tavola 3.35 segue - Addetti alle unità locali delle imprese per categoria posizionale, sesso, sezione, sottosezione e divisione di attività economica

ATTIVITÀ ECONOMICHE	INDIPENDENTI			DIPENDENTI								Totale	Totale addetti	Indipendenti sul totale addetti
	Imprenditori e soci di cooperativa	Familiari coadiuvanti	Totale	Dirigenti	Direttivi e quadri	Impiegati	Categorie speciali	Operai	Apprendisti	Altro personale				
DL FABBRICAZIONE DI MACCHINE ELETTRICHE E DI APPARECCHIATURE ELETTRICHE ED OTTICHE	22	17	39	-	-	35	-	112	123	-	270	309	12,6	
30	1	-	1	-	-	-	-	-	-	-	-	1	100,0	
31	2	2	4	-	-	17	-	44	39	-	100	104	3,8	
32	14	11	25	-	-	14	-	62	70	-	146	171	14,6	
33	5	4	9	-	-	4	-	6	14	-	24	33	27,3	
DM FABBRICAZIONE DI MEZZI DI TRASPORTO	-	-	-	1	-	-	-	26	2	-	29	29	-	
34	-	-	-	-	-	-	-	-	-	-	-	-	-	
35	-	-	-	1	-	-	-	26	2	-	29	29	-	
DN ALTRE INDUSTRIE MANIFATTURIERE	34	9	43	-	-	24	-	30	6	-	60	103	41,7	
36	33	9	42	-	-	23	-	28	6	-	57	99	42,4	
37	1	-	1	-	-	1	-	2	-	-	3	4	25,0	
E PRODUZIONE E DISTRIBUZIONE DI ENERGIA ELETTRICA, GAS E ACQUA	-	-	-	-	-	34	-	-	-	-	34	34	-	
40	-	-	-	-	-	31	-	-	-	-	31	31	-	
41	-	-	-	-	-	3	-	-	-	-	3	3	-	
F COSTRUZIONI	92	63	155	3	1	133	-	76	6	3	222	377	41,1	
45	92	63	155	3	1	133	-	76	6	3	222	377	41,1	
G COMMERCIO ALL'INGROSSO E AL DETTAGLIO; RIPARAZIONE DI AUTOVEICOLI, MOTOCICLI E DI BENI PERSONALI E PER LA CASA	2.736	1.357	4.093	9	4	844	15	687	167	128	1.854	5.947	68,8	
50	111	76	187	-	-	97	-	34	5	7	143	330	56,7	
51	217	100	317	3	2	268	4	127	21	1	426	743	42,7	
52	2.408	1.181	3.589	6	2	479	11	526	141	120	1.285	4.874	73,6	
H ALBERGHI E RISTORANTI	604	402	1.006	2	-	86	1	347	49	53	538	1.544	65,2	
55	604	402	1.006	2	-	86	1	347	49	53	538	1.544	65,2	
I TRASPORTI, MAGAZZINAGGIO E COMUNICAZIONI	43	19	62	5	2	451	34	35	3	47	577	639	9,7	
60	29	14	43	1	1	107	33	30	2	3	177	220	19,5	
61	-	1	1	-	-	-	-	-	-	-	-	1	100,0	
62	-	-	-	-	-	-	-	-	-	-	-	-	-	
63	14	4	18	-	-	26	-	1	1	-	28	46	39,1	
64	-	-	-	4	1	318	1	4	-	44	372	372	-	
J INTERMEDIAZIONE MONETARIA E FINANZIARIA	77	28	105	7	7	370	5	1	3	16	409	514	20,4	
65	9	-	9	7	7	280	2	-	1	6	303	312	2,9	
66	1	-	1	-	-	5	2	-	-	-	7	8	12,5	
67	67	28	95	-	-	85	1	1	2	10	99	194	49,0	
K ATTIVITÀ IMMOBILIARI, NOLEGGIO, INFORMATICA, RICERCA, ALTRE ATTIVITÀ PROFESSIONALI ED IMPRENDITORIALI	594	57	651	2	4	396	-	417	30	42	891	1.542	42,2	
70	37	4	41	-	-	17	-	1	-	-	18	59	69,5	
71	24	3	27	-	-	-	-	-	-	1	1	28	96,4	
72	69	4	73	1	1	81	-	5	8	3	99	172	42,4	
73	1	-	1	-	-	7	-	-	-	-	7	8	12,5	
74	463	46	509	1	3	291	-	411	22	38	766	1.275	39,9	
M ISTRUZIONE	19	19	38	-	3	27	-	28	-	-	58	96	39,6	
80	19	19	38	-	3	27	-	28	-	-	58	96	39,6	
N SANITÀ E ALTRI SERVIZI SOCIALI	157	15	172	-	1	66	5	57	7	31	167	339	50,7	
85	157	15	172	-	1	66	5	57	7	31	167	339	50,7	
O ALTRI SERVIZI PUBBLICI, SOCIALI E PERSONALI	615	98	713	6	-	37	1	70	106	41	261	974	73,2	
90	5	1	6	-	-	3	-	1	-	-	4	10	60,0	
92	81	28	109	6	-	18	-	18	3	25	70	179	60,9	
93	529	69	598	-	-	16	1	51	103	16	187	785	76,2	
TOTALE	5.560	2.304	7.864	41	25	2.774	63	3.046	828	394	7.171	15.035	52,3	
di cui addetti alle unità locali:														
- dell'industria in senso stretto (a)	579	241	820	7	3	351	2	1.319	457	32	2.171	2.991	27,4	
- dei servizi	4.845	1.995	6.840	31	21	2.277	61	1.642	365	358	4.755	11.595	59,0	

(a) Comprende le sezioni di attività: C - Estrazione di minerali; D - Attività manifatturiere; E - Produzione e distribuzione di energia elettrica, gas e acqua

Tavola 3.36 - Addetti alle unità locali delle istituzioni per categoria posizionale, sesso e forma istituzionale (a)

FORME ISTITUZIONALI	Dirigenti e as- similati	Direttivi e as- similati	Funzionari e assimilati	Collaboratori e assimilati	Assistenti e assimilati	Operatori e assimilati	Coadiutori e assimilati	Addetti ai ser- vizi ausiliari e assimilati	Totale Personale vo- lontario	
MASCHI E FEMMINE										
Ministero o organo costituzionale	18	144	119	3.031	2.079	403	288	958	7.040	24
Ente locale (regione, provincia, comune)	13	48	90	197	952	497	358	597	2.752	155
Comunità montana	-	2	-	2	4	-	1	-	9	-
Ente sanitario pubblico	554	51	20	177	735	535	294	471	2.837	31
Ente di previdenza	11	8	18	49	206	54	29	32	407	-
Ente economico o ente di ricerca	11	13	28	28	46	36	23	11	196	-
Ente di assistenza, culturale, sportivo	48	62	24	57	29	216	32	20	488	138
Associazione riconosciuta o fondazione	32	14	14	47	80	97	9	23	316	822
Associazione non riconosciuta	68	16	47	75	344	284	72	58	964	794
Altra forma	2	14	14	8	5	54	1	21	119	-
TOTALE	757	372	374	3.671	4.480	2.176	1.107	2.191	15.128	1.964
di cui addetti alle unità locali:										
- delle istituzioni pubbliche	657	342	313	3.549	4.056	1.795	1.026	2.110	13.848	348
- delle istituzioni sociali private	100	30	61	122	424	381	81	81	1.280	1.616
MASCHI										
Ministero o organo costituzionale	18	84	23	1.283	479	170	110	494	2.661	11
Ente locale (regione, provincia, comune)	12	35	70	143	646	398	271	479	2.054	112
Comunità montana	-	1	-	1	2	-	1	-	5	-
Ente sanitario pubblico	430	28	18	89	303	228	160	232	1.488	25
Ente di previdenza	9	7	15	30	143	35	14	8	261	-
Ente economico o ente di ricerca	11	12	23	22	35	22	10	10	145	-
Ente di assistenza, culturale, sportivo	38	57	15	36	20	141	17	12	336	69
Associazione riconosciuta o fondazione	29	11	7	13	26	36	1	9	132	638
Associazione non riconosciuta	60	14	28	33	156	134	13	24	462	622
Altra forma	2	13	9	6	5	45	1	19	100	-
TOTALE	609	262	208	1.656	1.815	1.209	598	1.287	7.644	1.477
di cui addetti alle unità locali:										
- delle istituzioni pubbliche	520	237	173	1.610	1.633	1.039	584	1.254	7.050	217
- delle istituzioni sociali private	89	25	35	46	182	170	14	33	594	1.260
FEMMINE										
Ministero o organo costituzionale	-	60	96	1.748	1.600	233	178	464	4.379	13
Ente locale (regione, provincia, comune)	1	13	20	54	306	99	87	118	698	43
Comunità montana	-	1	-	1	2	-	-	-	4	-
Ente sanitario pubblico	124	23	2	88	432	307	134	239	1.349	6
Ente di previdenza	2	1	3	19	63	19	15	24	146	-
Ente economico o ente di ricerca	-	1	5	6	11	14	13	1	51	-
Ente di assistenza, culturale, sportivo	10	5	9	21	9	75	15	8	152	69
Associazione riconosciuta o fondazione	3	3	7	34	54	61	8	14	184	184
Associazione non riconosciuta	8	2	19	42	188	150	59	34	502	172
Altra forma	-	1	5	2	-	9	-	2	19	-
TOTALE	148	110	166	2.015	2.665	967	509	904	7.484	487
di cui addetti alle unità locali:										
- delle istituzioni pubbliche	137	105	140	1.939	2.423	756	442	856	6.798	131
- delle istituzioni sociali private	11	5	26	76	242	211	67	48	686	356

(a) Riferita a quella delle istituzioni da cui dipendono

CAPITOLO 4 - DATI COMUNALI

Tavola 4.1 - Imprese, istituzioni, unità locali e addetti per comune

COMUNI	DATI ASSOLUTI						COMPOSIZIONE PERCENTUALE						
	IMPRESE		ISTITUZIONI		UNITÀ LOCALI DELLE IMPRESE E DELLE ISTITUZIONI		IMPRESE		ISTITUZIONI		UNITÀ LOCALI DELLE IMPRESE E DELLE ISTITUZIONI		
	N.	Addetti	N.	Addetti	N.	Addetti	N.	Addetti	N.	Addetti	N.	Addetti	
001	Acquapendente	468	1.226	5	99	554	1.780	2,9	2,6	1,3	1,4	2,9	2,6
002	Arlena di Castro	45	82	1	8	52	114	0,3	0,2	0,3	0,1	0,3	0,2
003	Bagnoregio	260	800	7	34	309	1.079	1,6	1,7	1,8	0,5	1,6	1,6
004	Barbarano Romano	41	110	5	36	58	165	0,3	0,2	1,3	0,5	0,3	0,2
006	Bassano in Teverina	52	125	2	9	63	158	0,3	0,3	0,5	0,1	0,3	0,2
005	Bassano Romano	136	225	4	30	167	460	0,8	0,5	1,0	0,4	0,9	0,7
007	Blera	157	276	8	30	186	402	1,0	0,6	2,0	0,4	1,0	0,6
008	Bolsena	409	750	6	38	460	840	2,5	1,6	1,5	0,5	2,4	1,2
009	Bomarzo	57	124	3	15	75	181	0,4	0,3	0,8	0,2	0,4	0,3
010	Calcata	50	92	3	12	65	118	0,3	0,2	0,8	0,2	0,3	0,2
011	Canepina	174	309	3	23	197	393	1,1	0,7	0,8	0,3	1,0	0,6
012	Canino	279	720	2	40	304	902	1,7	1,6	0,5	0,6	1,6	1,3
013	Capodimonte	130	273	7	29	155	322	0,8	0,6	1,8	0,4	0,8	0,5
014	Capranica	267	640	5	28	310	781	1,7	1,4	1,3	0,4	1,6	1,1
015	Caprarola	326	788	9	48	369	947	2,0	1,7	2,3	0,7	1,9	1,4
016	Carbognano	129	166	1	14	140	215	0,8	0,4	0,3	0,2	0,7	0,3
017	Castel Sant'Elia	134	572	6	29	166	624	0,8	1,2	1,5	0,4	0,9	0,9
018	Castiglione in Teverina	125	263	8	15	161	340	0,8	0,6	2,0	0,2	0,8	0,5
019	Celleno	95	280	2	12	108	276	0,6	0,6	0,5	0,2	0,6	0,4
020	Cellere	78	132	3	14	97	173	0,5	0,3	0,8	0,2	0,5	0,2
021	Civita Castellana	901	3.882	9	542	1.057	5.445	5,6	8,4	2,3	7,6	5,5	7,9
022	Civitella d'Agliano	89	233	8	15	123	367	0,6	0,5	2,0	0,2	0,6	0,5
023	Corchiano	147	563	2	24	159	662	0,9	1,2	0,5	0,3	0,8	1,0
024	Fabrica di Roma	251	1.150	3	38	278	1.542	1,6	2,5	0,8	0,5	1,4	2,2
025	Faleria	48	151	1	12	55	193	0,3	0,3	0,3	0,2	0,3	0,3
026	Farnese	97	177	3	21	118	242	0,6	0,4	0,8	0,3	0,6	0,3
027	Gallese	130	1.058	2	18	167	957	0,8	2,3	0,5	0,3	0,9	1,4
028	Gradoli	103	187	7	14	134	254	0,6	0,4	1,8	0,2	0,7	0,4
029	Graffignano	123	252	5	47	158	370	0,8	0,5	1,3	0,7	0,8	0,5
030	Grotte di Castro	197	503	7	36	237	687	1,2	1,1	1,8	0,5	1,2	1,0
031	Ischia di Castro	149	299	3	23	182	380	0,9	0,6	0,8	0,3	0,9	0,5
032	Laterra	66	101	2	16	81	147	0,4	0,2	0,5	0,2	0,4	0,2
033	Lubriano	50	115	2	7	61	164	0,3	0,2	0,5	0,1	0,3	0,2
034	Marta	200	391	7	29	230	501	1,2	0,8	1,8	0,4	1,2	0,7
035	Montalto di Castro	402	1.378	9	79	527	3.618	2,5	3,0	2,3	1,1	2,7	5,2
036	Montefiascone	771	2.037	7	738	862	2.941	4,8	4,4	1,8	10,4	4,5	4,2
037	Monte Romano	105	199	2	31	127	279	0,7	0,4	0,5	0,4	0,7	0,4
038	Monterosi	104	228	1	11	119	291	0,6	0,5	0,3	0,2	0,6	0,4
039	Nepi	325	958	6	53	379	1.184	2,0	2,1	1,5	0,7	2,0	1,7
040	Onano	45	110	2	12	54	142	0,3	0,2	0,5	0,2	0,3	0,2
041	Oriolo Romano	127	233	3	28	149	322	0,8	0,5	0,8	0,4	0,8	0,5
042	Orte	363	965	10	89	485	2.301	2,3	2,1	2,5	1,3	2,5	3,3
043	Piansano	126	245	3	12	148	296	0,8	0,5	0,8	0,2	0,8	0,4
044	Proceno	49	126	2	6	57	144	0,3	0,3	0,5	0,1	0,3	0,2
045	Ronciglione	438	1.061	10	68	510	1.666	2,7	2,3	2,5	1,0	2,6	2,4
047	San Lorenzo Nuovo	160	349	2	18	192	409	1,0	0,8	0,5	0,3	1,0	0,6
048	Soriano nel Cimino	460	1.294	11	35	562	1.565	2,9	2,8	2,8	0,5	2,9	2,3
049	Sutri	248	582	10	22	316	729	1,5	1,3	2,5	0,3	1,6	1,1
050	Tarquinia	814	2.165	23	580	999	3.483	5,0	4,7	5,8	8,2	5,2	5,0
051	Tessennano	11	29	1	4	19	40	0,1	0,1	0,3	0,1	0,1	0,1
052	Tuscania	506	1.077	9	64	571	1.414	3,1	2,3	2,3	0,9	3,0	2,0
053	Valentano	163	330	2	19	213	512	1,0	0,7	0,5	0,3	1,1	0,7
054	Vallerano	136	263	2	15	150	338	0,8	0,6	0,5	0,2	0,8	0,5
055	Vasanello	155	300	2	43	176	411	1,0	0,6	0,5	0,6	0,9	0,6
056	Vejano	102	162	2	16	113	218	0,6	0,3	0,5	0,2	0,6	0,3
057	Vetralla	644	1.707	8	440	764	2.298	4,0	3,7	2,0	6,2	4,0	3,3
058	Vignanello	286	614	7	30	322	766	1,8	1,3	1,8	0,4	1,7	1,1
046	Villa San Giovanni in Tuscia	69	132	3	8	81	165	0,4	0,3	0,8	0,1	0,4	0,2
059	Viterbo	3.454	12.445	103	3.251	4.212	21.083	21,4	26,8	26,1	45,8	21,9	30,4
060	Vitorchiano	93	381	4	14	115	493	0,6	0,8	1,0	0,2	0,6	0,7
TOTALE		16.119	46.385	395	7.091	19.258	69.289	100,0	100,0	100,0	100,0	100,0	100,0
TIPO DI COMUNE													
- Comune capoluogo		3.454	12.445	103	3.251	4.212	21.083	21,4	26,8	26,1	45,8	21,9	30,4
- Altri comuni		12.665	33.940	292	3.840	15.046	48.206	78,6	73,2	73,9	54,2	78,1	69,6
TOTALE		16.119	46.385	395	7.091	19.258	69.289	100,0	100,0	100,0	100,0	100,0	100,0

Tavola 4.2 - Imprese, istituzioni, unità locali, addetti e popolazione residente per comune

COMUNI	UNITÀ LOCALI													
	DELLE IMPRESE											Popolazione residente (a)	Addetti ogni 100 abitanti	
	IMPRESE		Istituzioni	TOTALE		DI CUI ARTIGIANE		DELLE ISTITUZIONI		TOTALE				
	Totale	Di cui artigiane		N.	Addetti	N.	Addetti	N.	Addetti	N.	Addetti			
001	Acquapendente	468	194	5	518	1.355	203	501	36	425	554	1.780	5.886	30,2
002	Arlena di Castro	45	18	1	47	83	18	31	5	31	52	114	920	12,4
003	Bagnoregio	260	115	7	285	868	117	231	24	211	309	1.079	3.857	28,0
004	Barbarano Romano	41	17	5	47	108	19	51	11	57	58	165	897	18,4
006	Bassano in Teverina	52	22	2	57	135	23	39	6	23	63	158	1.125	14,0
005	Bassano Romano	136	45	4	147	250	46	68	20	210	167	460	3.786	12,2
007	Blera	157	58	8	166	328	60	119	20	74	186	402	3.193	12,6
008	Bolsena	409	151	6	432	737	156	222	28	103	460	840	4.064	20,7
009	Bomarzo	57	28	3	68	147	29	56	7	34	75	181	1.463	12,4
010	Calcata	50	16	3	56	94	19	36	9	24	65	118	886	13,3
011	Canepina	174	66	3	185	313	66	103	12	80	197	393	3.098	12,7
012	Canino	279	109	2	294	764	110	248	10	138	304	902	5.251	17,2
013	Capodimonte	130	35	7	140	282	37	71	15	40	155	322	1.693	19,0
014	Capranica	267	119	5	295	648	125	236	15	133	310	781	4.776	16,4
015	Caprarola	326	132	9	344	802	133	228	25	145	369	947	4.913	19,3
016	Carbognano	129	33	1	135	174	33	39	5	41	140	215	2.012	10,7
017	Castel Sant'Elia	134	54	6	146	584	54	92	20	40	166	624	1.935	32,2
018	Castiglione in Teverina	125	44	8	146	288	49	116	15	52	161	340	2.321	14,6
019	Celleno	95	33	2	102	239	34	93	6	37	108	276	1.271	21,7
020	Cellere	78	31	3	85	138	34	54	12	35	97	173	1.437	12,0
021	Civita Castellana	901	274	9	989	4.356	284	764	68	1.089	1.057	5.445	15.454	35,2
022	Civitella d'Agliano	89	39	8	103	324	39	75	20	43	123	367	1.765	20,8
023	Corchiano	147	57	2	155	586	57	130	4	76	159	662	3.067	21,6
024	Fabrica di Roma	251	75	3	267	1.411	77	147	11	131	278	1.542	5.231	29,5
025	Faleria	48	14	1	51	160	15	28	4	33	55	193	1.428	13,5
026	Farnese	97	46	3	103	180	46	65	15	62	118	242	1.832	13,2
027	Gallese	130	45	2	155	908	46	93	12	49	167	957	2.807	34,1
028	Gradoli	103	43	7	115	201	45	65	19	53	134	254	1.548	16,4
029	Graffignano	123	48	5	138	292	50	86	20	78	158	370	2.330	15,9
030	Grotte di Castro	197	71	7	218	554	78	193	19	133	237	687	3.187	21,6
031	Ischia di Castro	149	67	3	172	316	77	144	10	64	182	380	2.609	14,6
032	Latera	66	28	2	75	113	28	34	6	34	81	147	1.150	12,8
033	Lubriano	50	28	2	55	147	29	67	6	17	61	164	958	17,1
034	Marta	200	70	7	215	429	72	130	15	72	230	501	3.372	14,9
035	Montalto di Castro	402	93	9	498	3.404	95	213	29	214	527	3.618	7.063	51,2
036	Montefiascone	771	296	7	839	2.210	310	719	23	731	862	2.941	12.656	23,2
037	Monte Romano	105	36	2	118	216	37	74	9	63	127	279	1.950	14,3
038	Monterosi	104	48	1	111	247	48	85	8	44	119	291	1.751	16,6
039	Nepi	325	120	6	354	1.042	126	256	25	142	379	1.184	6.346	18,7
040	Onano	45	11	2	46	104	11	16	8	38	54	142	1.278	11,1
041	Oriolo Romano	127	65	3	138	255	66	116	11	67	149	322	2.338	13,8
042	Orte	363	119	10	444	1.936	127	295	41	365	485	2.301	7.820	29,4
043	Piansano	126	38	3	139	248	43	73	9	48	148	296	2.306	12,8
044	Proceno	49	27	2	53	133	28	75	4	11	57	144	651	22,1
045	Ronciglione	438	133	10	483	1.249	142	273	27	417	510	1.666	7.227	23,1
047	San Lorenzo Nuovo	160	50	2	180	369	55	139	12	40	192	409	2.059	19,9
048	Soriano nel Cimino	460	228	11	525	1.391	255	651	37	174	562	1.565	7.767	20,1
049	Sutri	248	96	10	291	647	110	215	25	82	316	729	4.334	16,8
050	Tarquinia	814	271	23	924	2.545	281	594	75	938	999	3.483	14.020	24,8
051	Tessennano	11	4	1	13	31	4	5	6	9	19	40	472	8,5
052	Tuscania	506	199	9	545	1.166	205	373	26	248	571	1.414	7.721	18,3
053	Valentano	163	58	2	194	432	64	117	19	80	213	512	2.923	17,5
054	Vallerano	136	33	2	143	282	33	74	7	56	150	338	2.446	13,8
055	Vasanello	155	47	2	166	320	48	99	10	91	176	411	3.555	11,6
056	Vejano	102	46	2	107	178	46	68	6	40	113	218	1.938	11,2
057	Vetralla	644	278	8	722	1.807	296	578	42	491	764	2.298	11.573	19,9
058	Vignanello	286	109	7	301	651	112	241	21	115	322	766	4.724	16,2
046	Villa San Giovanni in Tuscia	69	28	3	74	133	29	57	7	32	81	165	1.147	14,4
059	Viterbo	3.454	926	103	3.862	14.410	970	2.490	350	6.673	4.212	21.083	58.380	36,1
060	Vitorchiano	93	40	4	105	441	44	166	10	52	115	493	2.554	19,3
TOTALE	16.119	5.624	395	17.881	54.161	5.893	12.717	1.377	15.128	19.258	69.289	278.521	24,9	
DATI ASSOLUTI														
- Comune capoluogo	3.454	926	103	3.862	14.410	970	2.490	350	6.673	4.212	21.083	58.380		
- Altri comuni	12.665	4.698	292	14.019	39.751	4.923	10.227	1.027	8.455	15.046	48.206	220.141		
TOTALE	16.119	5.624	395	17.881	54.161	5.893	12.717	1.377	15.128	19.258	69.289	278.521		
COMPOSIZIONE PERCENTUALE														
- Comune capoluogo	21,4	16,5	26,1	21,6	26,6	16,5	19,6	25,4	44,1	21,9	30,4	21,0		
- Altri comuni	78,6	83,5	73,9	78,4	73,4	83,5	80,4	74,6	55,9	78,1	69,6	79,0		
TOTALE	100,0	100,0	100,0	100,0	100,0	100,0	100,0	100,0	100,0	100,0	100,0	100,0		

(a) Cfr: Istat "13 Censimento generale della popolazione - 20 ottobre 1991 - Popolazione legale", 1993

Tavola 4.3 - Addetti alle unità locali delle imprese e delle istituzioni distinti tra indipendenti e dipendenti, per sesso e per comune

COMUNI	DIPENDENTI								M/MFx100
	INDIPENDENTI		DALLE IMPRESE		DALLE ISTITUZIONI		ADDETTI		
	MF	M	MF	M	MF	M	MF	M	
001 Acquapendente	763	534	592	420	425	228	1.780	1.182	66,4
002 Arlena di Castro	66	39	17	11	31	12	114	62	54,4
003 Bagnoregio	378	256	490	420	211	76	1.079	752	69,7
004 Barbarano Romano	50	30	58	36	57	38	165	104	63,0
006 Bassano in Teverina	78	52	57	27	23	8	158	87	55,1
005 Bassano Romano	195	119	55	39	210	100	460	258	56,1
007 Blera	206	140	122	94	74	39	402	273	67,9
008 Bolsena	568	420	169	123	103	55	840	598	71,2
009 Bomarzo	85	59	62	44	34	17	181	120	66,3
010 Calcata	75	38	19	14	24	10	118	62	52,5
011 Canepina	242	168	71	52	80	33	393	253	64,4
012 Canino	409	273	355	294	138	55	902	622	69,0
013 Capodimonte	221	163	61	41	40	23	322	227	70,5
014 Capranica	412	312	236	161	133	48	781	521	66,7
015 Caprarola	526	376	276	128	145	57	947	561	59,2
016 Carbognano	160	118	14	11	41	15	215	144	67,0
017 Castel Sant'Elia	193	132	391	307	40	16	624	455	72,9
018 Castiglione in Teverina	193	134	95	55	52	12	340	201	59,1
019 Celleno	132	91	107	93	37	16	276	200	72,5
020 Cellere	110	70	28	25	35	20	173	115	66,5
021 Civita Castellana	1.449	985	2.907	2.296	1.089	522	5.445	3.803	69,8
022 Civitella d'Agliano	135	92	189	129	43	15	367	236	64,3
023 Corchiano	218	131	368	334	76	29	662	494	74,6
024 Fabrica di Roma	379	251	1.032	809	131	50	1.542	1.110	72,0
025 Faleria	68	37	92	54	33	18	193	109	56,5
026 Farnese	131	88	49	48	62	37	242	173	71,5
027 Gallese	192	123	716	556	49	23	957	702	73,4
028 Gradoli	156	121	45	35	53	27	254	183	72,0
029 Graffignano	184	132	108	90	78	45	370	267	72,2
030 Grotte di Castro	344	237	210	146	133	71	687	454	66,1
031 Ischia di Castro	214	146	102	92	64	36	380	274	72,1
032 Latera	90	64	23	15	34	16	147	95	64,6
033 Lubriano	77	53	70	63	17	6	164	122	74,4
034 Marta	324	228	105	77	72	37	501	342	68,3
035 Montalto di Castro	699	428	2.705	2.532	214	92	3.618	3.052	84,4
036 Montefiascone	1.351	946	859	675	731	340	2.941	1.961	66,7
037 Monte Romano	148	91	68	50	63	23	279	164	58,8
038 Monterosi	145	104	102	86	44	11	291	201	69,1
039 Nepi	515	355	527	414	142	60	1.184	829	70,0
040 Onano	84	52	20	17	38	14	142	83	58,5
041 Oriolo Romano	184	121	71	54	67	33	322	208	64,6
042 Orte	554	356	1.382	1.162	365	178	2.301	1.696	73,7
043 Piansano	197	148	51	41	48	24	296	213	72,0
044 Procceno	101	77	32	25	11	5	144	107	74,3
045 Ronciglione	692	481	557	379	417	224	1.666	1.084	65,1
047 San Lorenzo Nuovo	249	174	120	59	40	17	409	250	61,1
048 Soriano nel Cimino	693	513	698	487	174	60	1.565	1.060	67,7
049 Sutri	426	276	221	179	82	40	729	495	67,9
050 Tarquinia	1.339	912	1.206	850	938	462	3.483	2.224	63,9
051 Tessennano	30	14	1	1	9	4	40	19	47,5
052 Tuscania	790	566	376	299	248	130	1.414	995	70,4
053 Valentano	258	163	174	127	80	45	512	335	65,4
054 Vallerano	185	138	97	52	56	20	338	210	62,1
055 Vasanello	228	140	92	49	91	39	411	228	55,5
056 Vejano	147	85	31	19	40	23	218	127	58,3
057 Vetralla	974	666	833	533	491	213	2.298	1.412	61,4
058 Vignanello	393	293	258	131	115	55	766	479	62,5
046 Villa San Giovanni in Tuscia	104	73	29	21	32	10	165	104	63,0
059 Viterbo	5.617	3.917	8.793	6.087	6.673	3.693	21.083	13.697	65,0
060 Vitorchiano	133	94	308	263	52	19	493	376	76,3
TOTALE	25.259	17.395	28.902	21.731	15.128	7.644	69.289	46.770	67,5
TIPO DI COMUNE									
- Comune capoluogo	5.617	3.917	8.793	6.087	6.673	3.693	21.083	13.697	65,0
- Altri comuni	19.642	13.478	20.109	15.644	8.455	3.951	48.206	33.073	68,6
TOTALE	25.259	17.395	28.902	21.731	15.128	7.644	69.289	46.770	67,5

Tavola 4.4 - Addetti alle unità locali delle imprese e delle istituzioni per comune

COMUNI	DATI ASSOLUTI				COMPOSIZIONE PERCENTUALE					
	DIPENDENTI			Totale ad- detti	DIPENDENTI			Totale ad- detti	Popolazione residente (a)	Addetti ogni 100 abitanti
	Indipendenti	Dalle unità locali delle imprese	Dalle unità locali delle istituzioni		Indipendenti	Dalle unità locali delle imprese	Dalle unità locali delle istituzioni			
001 Acquapendente	763	592	425	1.780	3,0	2,0	2,8	2,6	5.886	30,2
002 Arlena di Castro	66	17	31	114	0,3	0,1	0,2	0,2	920	12,4
003 Bagnoregio	378	490	211	1.079	1,5	1,7	1,4	1,6	3.857	28,0
004 Barbarano Romano	50	58	57	165	0,2	0,2	0,4	0,2	897	18,4
006 Bassano in Teverina	78	57	23	158	0,3	0,2	0,2	0,2	1.125	14,0
005 Bassano Romano	195	55	210	460	0,8	0,2	1,4	0,7	3.786	12,2
007 Blera	206	122	74	402	0,8	0,4	0,5	0,6	3.193	12,6
008 Bolsena	568	169	103	840	2,2	0,6	0,7	1,2	4.064	20,7
009 Bomarzo	85	62	34	181	0,3	0,2	0,2	0,3	1.463	12,4
010 Calcata	75	19	24	118	0,3	0,1	0,2	0,2	886	13,3
011 Canepina	242	71	80	393	1,0	0,2	0,5	0,6	3.098	12,7
012 Canino	409	355	138	902	1,6	1,2	0,9	1,3	5.251	17,2
013 Capodimonte	221	61	40	322	0,9	0,2	0,3	0,5	1.693	19,0
014 Capranica	412	236	133	781	1,6	0,8	0,9	1,1	4.776	16,4
015 Caprarola	526	276	145	947	2,1	1,0	1,0	1,4	4.913	19,3
016 Carbognano	160	14	41	215	0,6	..	0,3	0,3	2.012	10,7
017 Castel Sant'Elia	193	391	40	624	0,8	1,4	0,3	0,9	1.935	32,2
018 Castiglione in Teverina	193	95	52	340	0,8	0,3	0,3	0,5	2.321	14,6
019 Celleno	132	107	37	276	0,5	0,4	0,2	0,4	1.271	21,7
020 Cellere	110	28	35	173	0,4	0,1	0,2	0,2	1.437	12,0
021 Civita Castellana	1.449	2.907	1.089	5.445	5,7	10,1	7,2	7,9	15.454	35,2
022 Civitella d'Agliano	135	189	43	367	0,5	0,7	0,3	0,5	1.765	20,8
023 Corchiano	218	368	76	662	0,9	1,3	0,5	1,0	3.067	21,6
024 Fabrica di Roma	379	1.032	131	1.542	1,5	3,6	0,9	2,2	5.231	29,5
025 Faleria	68	92	33	193	0,3	0,3	0,2	0,3	1.428	13,5
026 Farnese	131	49	62	242	0,5	0,2	0,4	0,3	1.832	13,2
027 Gallese	192	716	49	957	0,8	2,5	0,3	1,4	2.807	34,1
028 Gradoli	156	45	53	254	0,6	0,2	0,4	0,4	1.548	16,4
029 Graffignano	184	108	78	370	0,7	0,4	0,5	0,5	2.330	15,9
030 Grotte di Castro	344	210	133	687	1,4	0,7	0,9	1,0	3.187	21,6
031 Ischia di Castro	214	102	64	380	0,8	0,4	0,4	0,5	2.609	14,6
032 Latera	90	23	34	147	0,4	0,1	0,2	0,2	1.150	12,8
033 Lubriano	77	70	17	164	0,3	0,2	0,1	0,2	958	17,1
034 Marta	324	105	72	501	1,3	0,4	0,5	0,7	3.372	14,9
035 Montalto di Castro	699	2.705	214	3.618	2,8	9,4	1,4	5,2	7.063	51,2
036 Montefiascone	1.351	859	731	2.941	5,3	3,0	4,8	4,2	12.656	23,2
037 Monte Romano	148	68	63	279	0,6	0,2	0,4	0,4	1.950	14,3
038 Monterosi	145	102	44	291	0,6	0,4	0,3	0,4	1.751	16,6
039 Nepi	515	527	142	1.184	2,0	1,8	0,9	1,7	6.346	18,7
040 Onano	84	20	38	142	0,3	0,1	0,3	0,2	1.278	11,1
041 Oriolo Romano	184	71	67	322	0,7	0,2	0,4	0,5	2.338	13,8
042 Orte	554	1.382	365	2.301	2,2	4,8	2,4	3,3	7.820	29,4
043 Piansano	197	51	48	296	0,8	0,2	0,3	0,4	2.306	12,8
044 Procono	101	32	11	144	0,4	0,1	0,1	0,2	651	22,1
045 Ronciglione	692	557	417	1.666	2,7	1,9	2,8	2,4	7.227	23,1
047 San Lorenzo Nuovo	249	120	40	409	1,0	0,4	0,3	0,6	2.059	19,9
048 Soriano nel Cimino	693	698	174	1.565	2,7	2,4	1,2	2,3	7.767	20,1
049 Sutri	426	221	82	729	1,7	0,8	0,5	1,1	4.334	16,8
050 Tarquinia	1.339	1.206	938	3.483	5,3	4,2	6,2	5,0	14.020	24,8
051 Tessennano	30	1	9	40	0,1	..	0,1	0,1	472	8,5
052 Tuscania	790	376	248	1.414	3,1	1,3	1,6	2,0	7.721	18,3
053 Valentano	258	174	80	512	1,0	0,6	0,5	0,7	2.923	17,5
054 Vallerano	185	97	56	338	0,7	0,3	0,4	0,5	2.446	13,8
055 Vasanello	228	92	91	411	0,9	0,3	0,6	0,6	3.555	11,6
056 Vejano	147	31	40	218	0,6	0,1	0,3	0,3	1.938	11,2
057 Vetralla	974	833	491	2.298	3,9	2,9	3,2	3,3	11.573	19,9
058 Vignanello	393	258	115	766	1,6	0,9	0,8	1,1	4.724	16,2
046 Villa San Giovanni in Tuscia	104	29	32	165	0,4	0,1	0,2	0,2	1.147	14,4
059 Viterbo	5.617	8.793	6.673	21.083	22,2	30,4	44,1	30,4	58.380	36,1
060 Vitorchiano	133	308	52	493	0,5	1,1	0,3	0,7	2.554	19,3
TOTALE	25.259	28.902	15.128	69.289	100,0	100,0	100,0	100,0	278.521	24,9
TIPO DI COMUNE										
- Comune capoluogo	5.617	8.793	6.673	21.083	22,2	30,4	44,1	30,4	58.380	36,1
- Altri comuni	19.642	20.109	8.455	48.206	77,8	69,6	55,9	69,6	220.141	21,9
TOTALE	25.259	28.902	15.128	69.289	100,0	100,0	100,0	100,0	278.521	24,9

(a) Cfr: Istat "13 Censimento generale della popolazione - 20 ottobre 1991 - Popolazione legale", 1993

Appendice

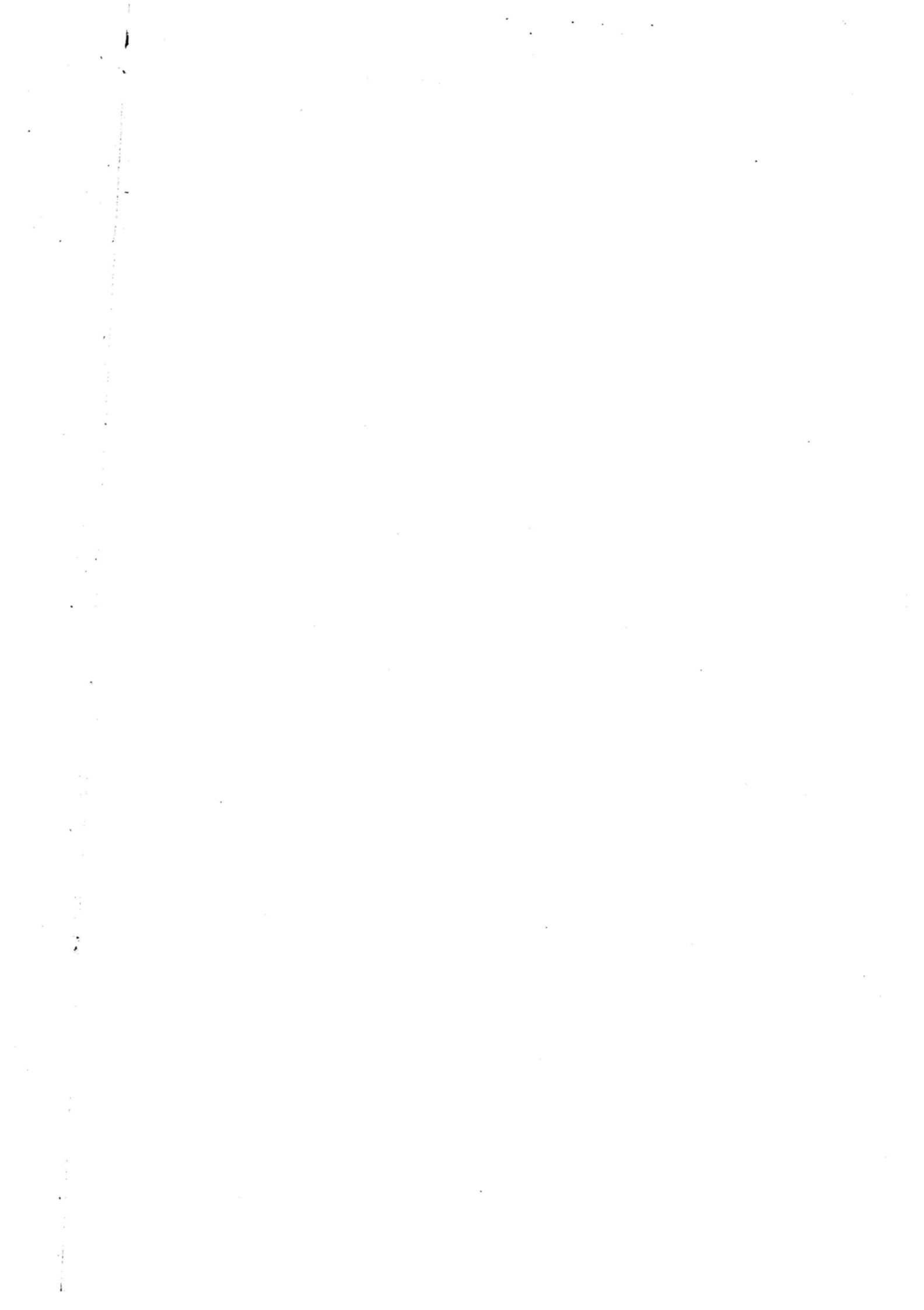

A - SCHEMI DELLE TAVOLE DISPONIBILI
(dietro richiesta)

DATI PROVINCIALI

Le imprese

Tavola 1 - Imprese, unità locali dipendenti e addetti alle imprese per classe di addetti e sezione di attività economica

ATTIVITÀ ECONOMICHE DELLE IMPRESE	CLASSI DI ADDETTI ALLE IMPRESE										Totale
	1 - 5	6 - 9	10 - 19	20 - 49	50 - 99	100 - 199	200 - 499	500 - 999	1000 e più		
IMPRESE											
UNITÀ LOCALI DIPENDENTI											
ADDETTI ALLE IMPRESE											

Tavola 2 - Imprese e unità locali dipendenti secondo la diffusione territoriale per sezione, sottosezione, divisione e gruppo di attività economica, classe di addetti e forma giuridica dell'impresa

ATTIVITÀ ECONOMICHE CLASSI DI ADDETTI FORME GIURIDICHE	IMPRESE PLURILOCALIZZATE										
	TOTALE		IMPRESE UNILocalizzate		UNITÀ LOCALI DIPENDENTI						
					IN PROVINCIA			FUORI PROVINCIA			
	Imprese	Addetti	N.	Addetti	N.	Addetti	Totale	N.	Addetti	N.	Addetti

Tavola 3 - Imprese e addetti secondo il numero di attività economiche esercitate per sezione, sottosezione, divisione e gruppo di attività economica principale, classe di addetti e tipo di comune

ATTIVITÀ ECONOMICHE CLASSI DI ADDETTI TIPO DI COMUNE	IMPRESE CHE ESERCITANO DUE O PIÙ ATTIVITÀ									
	IMPRESE CHE ESERCITANO UNA SOLA ATTIVITÀ		NELLA STESSA SEZIONE DI ATTIVITÀ		IN ALTRA SEZIONE DI ATTIVITÀ		TOTALE		TOTALE	
			N.	Addetti	N.	Addetti	N.	Addetti	N.	Addetti

Tavola 4 - Imprese e addetti per diffusione internazionale, sezione, sottosezione, divisione e gruppo di attività economica, classe di addetti e tipo di comune

ATTIVITÀ ECONOMICHE CLASSI DI ADDETTI TIPO DI COMUNE	IMPRESE CON UFFICI, STABILIMENTI, DEPOSITI										
	ALL'ESTERO										TOTALE
	SOLO IN PAESI CEE		SOLO IN ALTRI PAESI		IN PAESI CEE E ALTRI PAESI		SOLO IN ITALIA				
	N.	Addetti	N.	Addetti	N.	Addetti	N.	Addetti	N.	Addetti	

Tavola 5 - Imprese con attività di importazione ed esportazione secondo l'area geografica di origine/destinazione dei prodotti per sezione, sottosezione, divisione e gruppo di attività economica, classe di addetti e tipo di comune

ATTIVITÀ ECONOMICHE CLASSI DI ADDETTI TIPO DI COMUNE	IMPRESE IMPORTATRICI ED ESPORTATRICI				IMPRESE IMPORTATRICI			IMPRESE ESPORTATRICI			
	Totale	Importatrici ed esporta- trici	Solo importatrici	Solo esportatrici	Da Paesi CEE ed altri	Solo da Paesi CEE	Solo da altri Paesi	Totale	in Paesi CEE ed altri	Solo in Paesi CEE	Solo in altri Paesi

Tavola 6 - Imprese artigiane per classe di addetti, sezione, sottosezione, divisione, gruppo di attività economica e tipo di comune

ATTIVITÀ ECONOMICHE TIPO DI COMUNE	CLASSI DI ADDETTI							Totale im- prese arti- giane	Totale im- prese	% imprese artigiane sul totale im- prese
	1	2	3	4	5	6 - 9	10 e più			

Tavola 7 - Addetti alle imprese artigiane per classe di addetti e sezione, sottosezione, divisione e gruppo di attività economica

ATTIVITÀ ECONOMICHE	CLASSI DI ADDETTI							Totale ad- detti alle im- prese arti- giane	Totale ad- detti	% addetti im- prese arti- giane sul to- tale addetti imprese
	1	2	3	4	5	6 - 9	10 e più			

Le istituzioni

Tavola 8 - Istituzioni e unità locali dipendenti secondo la diffusione territoriale per forma istituzionale e tipo di comune

FORME ISTITUZIONALI TIPO DI COMUNE	ISTITUZIONI A DIFFUSIONE									
	COMUNALE		PROVINCIALE		REGIONALE		NAZIONALE		TOTALE	
	DI CUI PLURILocalizzate									
	Istituzioni	Unità locali	Istituzioni	Unità locali	Istituzioni	Unità locali	Istituzioni	Unità locali	Istituzioni	Unità locali

Tavola 9 - Istituzioni e addetti secondo il numero di unità locali per forma istituzionale e tipo di comune

FORME ISTITUZIONALI TIPO DI COMUNE	ISTITUZIONI UNILOCALIZZATE	ISTITUZIONI PLURILocalizzate CON UNITÀ LOCALI								TOTALE	
		2		3		4		5 E PIÙ		N.	Addetti
		N.	Addetti	N.	Addetti	N.	Addetti	N.	Addetti		

Tavola 10 - Istituzioni e addetti che utilizzano attrezzature informatiche, beni capitali in leasing, che sono consorziate o associate con altre strutture (imprese o istituzioni) per forma istituzionale e tipo di comune

FORME ISTITUZIONALI TIPO DI COMUNE	TOTALE		CON UTILIZZO DI ATTREZZATURE INFORMATICHE		CON UTILIZZO DI BENI CAPITALI IN LEASING		CONSORZIATE O ASSOCIATE TEMPORANEAMENTE	
	N.	Addetti	N.	Addetti	N.	Addetti	N.	Addetti

Le unità locali

Tavola 11 - Unità locali delle imprese e delle istituzioni per classe di addetti, sezione, sottosezione, divisione, gruppo di attività economica e tipo di comune

ATTIVITÀ ECONOMICHE TIPO DI COMUNE	CLASSI DI ADDETTI										Unità locali senza addetti	Totale
	1	2	3 - 5	6 - 9	10 - 19	20 - 49	50 - 99	100 - 199	200 - 499	500 - 999		

Tavola 12 - Addetti alle unità locali delle imprese e delle istituzioni per classe di addetti, sezione, sottosezione, divisione, gruppo di attività economica e tipo di comune

ATTIVITÀ ECONOMICHE TIPO DI COMUNE	CLASSI DI ADDETTI										Totale
	1	2	3 - 5	6 - 9	10 - 19	20 - 49	50 - 99	100 - 199	200 - 499	500 - 999	

Tavola 13 - Unità locali delle imprese e delle istituzioni per tipo di unità locale, sezione, sottosezione, divisione e gruppo di attività economica, classe di addetti e tipo di comune

ATTIVITÀ ECONOMICHE CLASSI DI ADDETTI TIPO DI COMUNE	UNITÀ LOCALI								
	OPERATIVE DELLE			AMMINISTRATIVO/GESTIONALI DELLE			TOTALE		
	Imprese	Istituzioni	Totale	Imprese	Istituzioni	Totale	Imprese	Istituzioni	Totale

Tavola 14 - Addetti alle unità locali delle imprese e delle istituzioni per tipo di unità locale, sezione, sottosezione, divisione e gruppo di attività economica, classe di addetti e tipo di comune

ATTIVITÀ ECONOMICHE CLASSI DI ADDETTI TIPO DI COMUNE	ADDETTI ALLE UNITÀ LOCALI								
	OPERATIVE DELLE			AMMINISTRATIVO/GESTIONALI DELLE			TOTALE		
	Imprese	Istituzioni	Totale	Imprese	Istituzioni	Totale	Imprese	Istituzioni	Totale

Tavola 15 - Unità locali dipendenti da imprese e istituzioni plurilocalizzate e relativi addetti secondo la provincia della sede d'impresa o d'istituzione

PROVINCE SEDI DI IMPRESA O DI ISTITUZIONE	UNITÀ LOCALI DELLE IMPRESE											
	INDUSTRIALI			DEI SERVIZI			TOTALE		UNITÀ LOCALI DELLE ISTITUZIONI		TOTALE	
	N.	Addetti		N.	Addetti		N.	Addetti	N.	Addetti	N.	Addetti

Tavola 16 - Unità locali delle imprese e delle istituzioni e relativi addetti per classe di superficie coperta, sezione, sottosezione, divisione e gruppo di attività economica, classe di addetti e tipo di comune

ATTIVITÀ ECONOMICHE CLASSI DI ADDETTI TIPO DI COMUNE	CLASSI DI SUPERFICIE COPERTA (mq)										UNITÀ LOCALI CON SUPERFICIE NON INDICATA	
	1 - 50		51 - 100		101 - 200		201 - 500		501 E PIÙ		N.	Addetti
	N.	Addetti	N.	Addetti	N.	Addetti	N.	Addetti	N.	Addetti		

Tavola 17 - Unità locali delle imprese e delle istituzioni e relativa superficie coperta per classe di superficie, sezione, sottosezione, divisione e gruppo di attività economica, classe di addetti e tipo di comune

ATTIVITÀ ECONOMICHE CLASSI DI ADDETTI TIPO DI COMUNE	CLASSI DI SUPERFICIE COPERTA (mq)						TOTALE		Unità locali con superfic- ie non indicata		
	1 - 50		51 - 100		101 - 200		201 - 500			501 E PIÙ	
	N.	Superficie	N.	Superficie	N.	Superficie	N.	Superficie		N.	Superficie

Tavola 18 - Unità locali delle imprese e delle istituzioni e relativi addetti per classe di superficie non coperta, sezione, sottosezione, divisione e gruppo di attività economica, classe di addetti e tipo di comune

ATTIVITÀ ECONOMICHE CLASSI DI ADDETTI TIPO DI COMUNE	CLASSI DI SUPERFICIE NON COPERTA (mq)										UNITÀ LOCALI CON SUPERFICIE NON INDICATA	
	1 - 50		51 - 100		101 - 200		201 - 500		501 E PIÙ		N.	Addetti
	N.	Addetti	N.	Addetti	N.	Addetti	N.	Addetti	N.	Addetti		

Tavola 19 - Unità locali delle imprese e delle istituzioni e relativa superficie non coperta per classe di superficie, sezione, sottosezione, divisione e gruppo di attività economica, classe di addetti e tipo di comune

ATTIVITÀ ECONOMICHE CLASSI DI ADDETTI TIPO DI COMUNE	CLASSI DI SUPERFICIE NON COPERTA (mq)						TOTALE		Unità locali con superfic- ie non indicata		
	1 - 50		51 - 100		101 - 200		201 - 500			501 E PIÙ	
	N.	Superficie	N.	Superficie	N.	Superficie	N.	Superficie		N.	Superficie

Tavola 20 - Mezzi di trasporto in dotazione alle unità locali delle imprese e delle istituzioni per tipo, sezione, sottosezione, divisione e gruppo di attività economica, classe di addetti e tipo di comune

ATTIVITÀ ECONOMICHE CLASSI DI ADDETTI TIPO DI COMUNE	MOTOVEICOLI		AUTOVETTURE		AUTOBUS		AUTOCARRI		RIMORCHI SEMIRI- MORCHI E MOTRICI		AUTOVEICOLI PER USI SPECIALI O PER TRASPORTI SPECIFICI		Unità locali con mezzi di trasporto non indicati
	Unità locali	N.	Unità locali	N.	Unità locali	N.	Unità locali	N.	Unità locali	N.	Unità locali	N.	

Tavola 21 - Addetti alle unità locali delle imprese e delle istituzioni per tipo di rapporto di lavoro e forma giuridica o istituzionale

FORME GIURIDICHE O ISTITUZIONALI	DIPENDENTI											PERSONALE VOLONTARIO	
	Indipendenti	ALLE UNITÀ LOCALI DELLE IMPRESE			ALLE UNITÀ LOCALI DELLE ISTITUZIONI			TOTALE ADDETTI			Alle unità locali delle imprese	Alle unità locali delle istituzioni	
		Totale	Di cui part- time	Di cui con contratto formazione lavoro	Totale	Di cui part- time	Di cui con contratto formazione lavoro	In com- plesso	Di cui part- time	Di cui con contratto formazione lavoro			
MASCHI E FEMMINE													
MASCHI													
FEMMINE													

Tavola 22 - Unità locali dipendenti da imprese la cui sede è fuori provincia per sezione, sottosezione, divisione e gruppo di attività economica, classe di addetti e tipo di comune

ATTIVITÀ ECONOMICHE CLASSI DI ADDETTI TIPO DI COMUNE	SEDE D'IMPRESA IN ALTRA REGIONE										Totale	Totale	Totale	Totale	% unità lo- cali con sede fuori regione
	Sede d'im- presa nella stessa re- gione	CONFINANTE			Totale	NON CONFINANTE			Totale						
		Stessa ripar- tizione geo- grafica	Diversa ripar- tizione geo- grafica	Totale		Stessa ripar- tizione geo- grafica	Diversa ripar- tizione geo- grafica	Totale							

Tavola 23 - Addetti alle unità locali dipendenti da imprese la cui sede è fuori provincia per sezione, sottosezione, divisione e gruppo di attività economica, classe di addetti e tipo di comune

ATTIVITÀ ECONOMICHE CLASSI DI ADDETTI TIPO DI COMUNE	SEDE D'IMPRESA IN ALTRA REGIONE										Totale	Totale	Totale	Totale ad- detti unità lo- cali con sede fuori regione	% addetti alle unità lo- cali con sede fuori regione
	Sede d'im- presa nella stessa re- gione	CONFINANTE			Totale	NON CONFINANTE			Totale						
		Stessa ripar- tizione geo- grafica	Diversa ripar- tizione geo- grafica	Totale		Stessa ripar- tizione geo- grafica	Diversa ripar- tizione geo- grafica	Totale							

Tavola 24 - Unità locali delle imprese e superficie coperta per classe di superficie, sezione, sottosezione e divisione di attività economica, classe di addetti e tipo di comune

ATTIVITÀ ECONOMICHE CLASSI DI ADDETTI TIPO DI COMUNE	CLASSI DI SUPERFICIE COPERTA (mq)										TOTALE	Unità locali con super- ficie non indicata
	1 - 50		51 - 100		101 - 200		201 - 500		501 E PIÙ			
	N.	Superficie	N.	Superficie	N.	Superficie	N.	Superficie	N.	Superficie		

Tavola 25 - Unità locali operative del commercio fisso al minuto e addetti per classe di superficie di vendita, divisione, gruppo e classe di attività economica, classe di addetti e tipo di comune

ATTIVITÀ ECONOMICHE CLASSI DI ADDETTI TIPO DI COMUNE	CLASSI DI SUPERFICIE DI VENDITA (mq)										UNITÀ LOCALI CON SUPERFICIE NON INDICATA	
	1 - 50		51 - 100		101 - 200		201 - 400		401 E PIÙ			
	N.	Addetti	N.	Addetti	N.	Addetti	N.	Addetti	N.	Addetti	N.	Addetti

Tavola 26 - Unità locali operative del commercio fisso al minuto e superficie per classe di superficie di vendita, divisione, gruppo e classe di attività economica, classe di addetti e tipo di comune

ATTIVITÀ ECONOMICHE CLASSI DI ADDETTI TIPO DI COMUNE	CLASSI DI SUPERFICIE DI VENDITA (mq)										TOTALE		Unità locali con super- ficie non indicata
	1 - 50		51 - 100		101 - 200		201 - 400		401 E PIÙ				
	N.	Superficie	N.	Superficie	N.	Superficie	N.	Superficie	N.	Superficie	N.	Superficie	

Tavola 27 - Unità locali artigiane per classe di addetti, sezione, sottosezione, divisione, gruppo di attività economica e tipo di comune

ATTIVITÀ ECONOMICHE TIPO DI COMUNE	CLASSI DI ADDETTI								Totale unità locali arti- giane	Totale unità locali	% unità lo- cali artigiane sul totale unità locali
	0 - 1	2	3	4	5	6 - 9	10 e più				

Tavola 28 - Addetti alle unità locali artigiane per classe di addetti, sezione, sottosezione, divisione, gruppo di attività economica e tipo di comune

ATTIVITÀ ECONOMICHE TIPO DI COMUNE	CLASSI DI ADDETTI								Totale ad- detti artigiani	Totale ad- detti	% addetti ar- tigiani sul to- tale addetti
	1	2	3	4	5	6 - 9	10 e più				

Tavola 29 - Unità locali delle istituzioni e superficie coperta per classe di superficie, sezione, sottosezione e divisione di attività economica, classe di addetti e tipo di comune

ATTIVITÀ ECONOMICHE CLASSI DI ADDETTI TIPO DI COMUNE	CLASSI DI SUPERFICIE COPERTA (mq)										TOTALE		Unità locali con super- ficie non indicata
	1 - 50		51 - 100		101 - 200		201 - 500		501 E PIÙ				
	N.	Superficie	N.	Superficie	N.	Superficie	N.	Superficie	N.	Superficie	N.	Superficie	

Tavola 30 - Unità locali delle istituzioni e addetti per classe di superficie coperta, forma istituzionale e tipo di comune

FORME ISTITUZIONALI TIPO DI COMUNE	CLASSI DI SUPERFICIE COPERTA (mq)										UNITÀ LOCALI CON SUPERFICIE NON INDICATA	
	1 - 50		51 - 100		101 - 200		201 - 500		501 E PIÙ			
	N.	Addetti	N.	Addetti	N.	Addetti	N.	Addetti	N.	Addetti	N.	Addetti

Tavola 31 - Unità locali delle istituzioni e superficie coperta per classe di superficie, forma istituzionale e tipo di comune

FORME ISTITUZIONALI TIPO DI COMUNE	CLASSI DI SUPERFICIE COPERTA (mq)						TOTALE		Unità locali con super- ficie non indicata		
	1 - 50		51 - 100		101 - 200		201 - 500			501 E PIÙ	
	N.	Superficie	N.	Superficie	N.	Superficie	N.	Superficie		N.	Superficie

Tavola 32 - Mezzi di trasporto in dotazione alle unità locali delle istituzioni per tipo, forma istituzionale e tipo di comune

FORME ISTITUZIONALI TIPO DI COMUNE	MOTOVEICOLI	AUTOVEETTURE	AUTOBUS	AUTOCARRI	RIMORCHI SEMIRI- MORCHI E MOTRICI	AUTOVEICOLI PER USI SPECIALI O PER TRASPORTI SPECIFICI	N. Unità locali con mezzi di trasporto non indicati
	Unità locali	N. Unità locali	N. Unità locali	N. Unità locali	N. Unità locali	N. Unità locali	

DATI COMUNALI

Tavola 33 - Imprese, istituzioni, unità locali e addetti per comune, sezione e sottosezione di attività economica

ATTIVITÀ ECONOMICHE	TOTALE PROVINCIA				COMUNE DI				COMUNE DI			
	IMPRESE E ISTITU- ZIONI		UNITÀ LOCALI DELLE IMPRESE E DELLE ISTITUZIONI		IMPRESE E ISTITU- ZIONI		UNITÀ LOCALI DELLE IMPRESE E DELLE ISTITUZIONI		IMPRESE E ISTITU- ZIONI		UNITÀ LOCALI DELLE IMPRESE E DELLE ISTITUZIONI	
	N.	Addetti	N.	Addetti	N.	Addetti	N.	Addetti	N.	Addetti	N.	Addetti

Tavola 34 - Imprese, istituzioni, unità locali e addetti nel comune capoluogo di provincia e nei comuni con oltre 40.000 abitanti per sezione di censimento e per sezione, sottosezione, divisione, gruppo di attività economica e classe di addetti

ATTIVITÀ ECONOMICHE CLASSI DI ADDETTI	COMUNE DI				SEZ. 1				SEZ.			
	Imprese e isti- tuzioni		UNITÀ LOCALI		Imprese e isti- tuzioni		UNITÀ LOCALI		Imprese e isti- tuzioni		UNITÀ LOCALI	
	N.	Addetti	N.	Addetti	N.	Addetti	N.	Addetti	N.	Addetti	N.	Addetti

Tavola 35 - Imprese, unità locali e addetti nel comune capoluogo di provincia e nei comuni con oltre 40.000 abitanti per sezione di censimento e per sezione, sottosezione, divisione, gruppo di attività economica e classe di addetti

ATTIVITÀ ECONOMICHE CLASSI DI ADDETTI	COMUNE DI			SEZ. 1			SEZ. 2			SEZ. ...		
	UNITÀ LOCALI			UNITÀ LOCALI			UNITÀ LOCALI			UNITÀ LOCALI		
	Imprese	N.	Addetti	Imprese	N.	Addetti	Imprese	N.	Addetti	Imprese	N.	Addetti

Tavola 36 - Istituzioni, unità locali e addetti nel comune capoluogo di provincia e nei comuni con oltre 40.000 abitanti per sezione di censimento e per sezione, sottosezione, divisione, gruppo di attività economica e classe di addetti

ATTIVITÀ ECONOMICHE CLASSI DI ADDETTI	COMUNE DI			SEZ. 1			SEZ. 2			SEZ. ...		
	UNITÀ LOCALI			UNITÀ LOCALI			UNITÀ LOCALI			UNITÀ LOCALI		
	Istituzioni	N.	Addetti	Istituzioni	N.	Addetti	Istituzioni	N.	Addetti	Istituzioni	N.	Addetti

Tavola 37 - Unità locali e addetti secondo la diffusione territoriale della sede di impresa e di istituzione per comune

COMUNI SEDE DELLE UNITÀ LOCALI	UNITÀ LOCALI E ADDETTI DI										
	IMPRESE E ISTITUZIONI PLURILocalizzate CON SEDE										
						IN ALTRA REGIONE					
	Totale	Imprese e istituzioni unilocalizzate	Nello stesso comune	Fuori comune nella stessa provincia	Fuori provincia nella stessa regione	Nord	Centro	Mezzogiorno	Totale	Totale	
UNITÀ LOCALI											
ADDETTI											

Tavola 38 - Unità locali e addetti secondo la diffusione territoriale della sede di impresa per comune

COMUNI SEDE DELLE UNITÀ LOCALI	UNITÀ LOCALI E ADDETTI DI										
	IMPRESE PLURILocalizzate CON SEDE										
						IN ALTRA REGIONE					
	Totale	Imprese unilocalizzate	Nello stesso comune	Fuori comune nella stessa provincia	Fuori provincia nella stessa regione	Nord	Centro	Mezzogiorno	Totale	Totale	
UNITÀ LOCALI											
ADDETTI											

Tavola 39 - Unità locali e addetti secondo la diffusione territoriale della sede di istituzione per comune

COMUNI SEDE DELLE UNITÀ LOCALI	UNITÀ LOCALI E ADDETTI DI									
	ISTITUZIONI PLURILocalizzate CON SEDE									
	Totale	Istituzioni unilocalizzate	Nello stesso comune	Fuori comune nella stessa provincia	Fuori provincia nella stessa regione	IN ALTRA REGIONE			Totale	Totale
						Nord	Centro	Mezzogiorno		
UNITÀ LOCALI										
ADDETTI										

Tavola 40 - Unità locali delle imprese e delle istituzioni per comune, classe di addetti, sezione e sottosezione di attività economica

ATTIVITÀ ECONOMICHE	CLASSI DI ADDETTI										Totale
	0 - 1	2	3 - 5	6 - 9	10 - 19	20 - 49	50 - 99	100 - 199	200 - 499	500 - 999	
COMUNE DI											

Tavola 41 - Addetti alle unità locali delle imprese e delle istituzioni per comune, classe di addetti, sezione e sottosezione di attività economica

ATTIVITÀ ECONOMICHE	CLASSI DI ADDETTI										Totale
	1	2	3 - 5	6 - 9	10 - 19	20 - 49	50 - 99	100 - 199	200 - 499	500 - 999	
COMUNE DI											

B - QUALIFICHE PROFESSIONALI DEGLI ADDETTI ALLE ISTITUZIONI

DIRIGENTI E ASSIMILATI

Dirigente generale, superiore, I dirigente, livelli IX, X e XI comparto sanitario (area amministrativa, tecnologica e sanitaria), livelli I, II, III comparto ricerca, livelli X e IX comparto enti locali (II e I qualifica dirigenziale), livello X comparto enti pubblici non economici, magistrati, professori universitari (ordinari ed incaricati) I e II fascia, segretari 1/A, 1/B, II classe.

Per gli appartenenti alle FF.AA. e corpi assimilati sono da considerarsi come dirigenti gli ufficiali con grado superiore a quello di tenente colonnello.

DIRETTIVI E ASSIMILATI

Analisti capo di progetto di ricerca, esperti di procedure, capi sala grandi sistemi, coordinatori dell'ispettorato del lavoro, per la politica dell'impiego del settore privato, direttori amministrativi, amministrativi contabili, didattici, ecologi direttori coordinatori, presidi, segretari comunali, specialisti di cooperazione internazionale coordinatori, direttivi ruolo a esaurimento.

Per gli appartenenti alle FF.AA. e corpi assimilati: tenente colonnello e maggiore.

FUNZIONARI E ASSIMILATI

Aiuto regista, analista di organizzazione, di procedura, di progetto di ricerca, di sistema, economico finanziario, archeologo, architetto direttore, archivista di Stato ricercatore storico scientifico, bibliotecario, biologo, direttore, capitano di lungo corso padrone marittimo di I classe, capo sala macchine esperto, cartografo direttore, collaboratore tecnico enti di ricerca IV livello (ex specialista tecnico enti di ricerca, ex specialista tecnico statistico), conservatore di archivio notarile, direttore chimico, di area pedagogica, di istituto penitenziario, di servizio sociale, farmacista, fisico, medico, medico veterinario, docenti di conservatori, ecologo direttore, esperto cripto analista, in criminologia clinica, funzionario agrario, di amministrazione enti di ricerca IV livello (ex funzionario capo, ex esperto di amministrazione), amministrativo contabile, dell'ispettorato del lavoro, di biblioteca, di cancelleria, di elaborazione dati, di ufficio tecnico, per la politica dell'impiego nel settore privato, statistico, tributario, tecnico, U.n.e.p., geologo direttore, ingegnere direttore, investigatore di incidenti aerei, ispettore, della circolazione aerea e dell'assistenza volo, di produzione tecnico artistico, di volo, per le società fiduciarie e di revisione, psicologo coordinatore, redattore capo, revisore interprete traduttore, storico dell'arte.

Per gli appartenenti alle FF.AA. e corpi assimilati: capitano e tenente.

COLLABORATORI E ASSIMILATI

Analista, cripto/T.L.C., architetto, assistente sociale coordinatore, biologo, capitano di lungo corso, aspirante a C.L.C., capo addetto al traffico aereo, di centro stampa, di sala macchine, tecnico, cartografo, chimico, collaboratore agrario, amministrativo, amministrativo contabile, archeologo, bibliotecario, dell'ispettorato del lavoro, di cancelleria, di elaborazione dati, di istituto penitenziario, di ufficio tecnico, direttore di mensa e/o casa, economico finanziario, per la politica dell'impiego nel settore privato, professionale, statistico, storico dell'arte, tributario, tecnico, U.n.e.p., docente scuole secondarie II e I grado, ecologo, farmacista, fisico, funzionario di amministrazione enti di ricerca (ex funzionario amministrativo), geologo, medico veterinario, programmatore di sistema, programmatore esperto, psicologo, redattore, vice conservatore archivio notarile, Vice ispettore di produzione tecnico artistica.

Per gli appartenenti alle FF.AA. e corpi assimilati: sottotenente.

ASSISTENTI E ASSIMILATI

Addetto al traffico aereo, assistente amministrativo, bibliotecario, contabile, dell'ispettorato del lavoro, dei servizi all'estero, del servizio cifra ed intercettazioni, di elaborazione dati, economico finanziario, giudiziario, I.T.P., idrogeotopocartografico, linguistico, per le lavorazioni metallurgiche, poligrafico, restauratore, sanitario, sociale, socio-sanitario, statistico, tecnico, tecnico dei bacini, di laboratorio analisi, per l'elettronica, per la lavorazione di materiali non metallici, agrario, agrotecnico, della grafica e della pubblicità, delle industrie grafiche, di ricerca e di controllo sanitario, edile, elettromeccanico, fototelecinematografico, motorista, ottico, per l'area elettrica, per l'elettronica industriale, per l'elettrotecnica, per l'energia nucleare, per l'industria mineraria, per la

chimica industriale, per la chimica nucleare, per la lavorazione delle materie plastiche, per la termotecnica, per le lavorazioni farmaceutiche, per le tecnologie alimentari, per le telecomunicazioni, proto, subacqueo, tributario, U.N.E.P., ai servizi informativi dell'impiego nel settore privato, capo cuoco, macellaio, ostetrica, sala, unità operativa, collaboratore socio-assistenziale, di amministrazione (ex assistente amministrativo, consollista), tecnico enti di ricerca V e VI livello (ex specialista tecnico enti di ricerca, ex specialista tecnico statistico, ex collaboratore tecnico enti di ricerca, ex collaboratore tecnico statistico, ex capo tecnico, ex assistente agrario, ex assistente agritecnico, ex assistente tecnico agrario, ex assistente tecnico di laboratorio di analisi, ex assistente tecnico elettrico), comandante, consollista, delegato di spiaggia, dietista, direttore di macchina, docente scuole materne ed elementari, educatore, asilo nido, handicappati, logopedista, maestra scuola materna, odontotecnico capo, ostetrica, padrone marittimo per il traffico di seconda classe, perito di ematologia e immunoematologia, podologo, procedurista di organizzazione, programmatore, di gestione operativa, ragioniere, segretario tecnico di sanità, tecnico capo di radiologia e/o radioterapia, di centro trasfusionale, tecnico capo di anestesia, di rianimazione, di circolazione extracorporea e dialisi, ufficiale di coperta, di macchina, ecologico, vigilatrice penitenziaria sovrintendente.

Per gli appartenenti alle FF.AA. e corpi assimilati: sottufficiali.

OPERATORI E ASSIMILATI

Addetto ai terminali evoluti, ausiliario dei servizi all'estero, aggiustatore meccanico specializzato, apparecchiatore elettronico specializzato, armaiolo specializzato sperimentatore collaudatore al tiro, artificiere esplosivista specializzato, assistente ecologico, autista meccanico specializzato, cabinista, fototelecinematografico, cameriere direttore di sala e di bar, capo addetto ai servizi di vigilanza e custodia, capo operaio, collaudatore elettrico, elettromeccanico, meccanico, ottico, collaudatore per la lavorazione di materiali non metallici, comandante, computista, conduttore specializzato di motori navali, coordinatore di rimessa, cordaio specializzato, cuoco, direttore di macchina, disegnatore specializzato, elettricista specializzato, elettromeccanico specializzato, falegname specializzato, farista capo, fonico fototelecinematografico, fotocompositore specializzato, goniometrista specializzato, guardia di sanità, parco, idraulico specializzato, infermiere professionale, litografo specializzato, marinaio autorizzato al traffico, massochinesifisioterapista, meccanico specializzato grandi motori, missaggista montatore, motorista meccanico specializzato, muratore specializzato, odontotecnico, operatore amministrativo, amministrativo contabile, dell'area pedagogica, di sala macchine, fototelecinematografico, magazzinoiere, socio-sanitario, specializzato di macchine per le lavorazioni metalliche e plastiche, specializzato per l'alimentazione, specializzato per bacino, specializzato per la lavorazione dei profilati e laminati metallici, statistico, subacqueo specializzato, tecnico enti di ricerca (ex operatore specializzato, ex tecnico agrario, ex agente ausiliario di laboratorio tecnico, ex tecnico specializzato di laboratorio, ex addetto ai terminali evoluti, ex tecnico agrario specializzato), tecnico specializzato di laboratorio, tributario, U.N.E.P., specializzato per la lavorazione del vetro d'ottica, pittore specializzato, preparatore farmaceutico specializzato, registratore di dati, saldatore specializzato, sorvegliante di allevamento, stenodattilografo, tecnico agrario specializzato, di anestesia, rianimazione, circolazione extracorporea e dialisi, di centro trasfusionale, di radiologia medica, di radioterapia, telescrivente centralinista specializzato dei servizi della difesa all'estero, centralinista operatore radio specializzato, tipografo compositore specializzato, impressore specializzato, ufficiale di coperta, di macchina, idraulico, vigilatrice penitenziaria vicesovrintendente, vigile urbano, ittico, venatorio, ecc..

Per gli appartenenti alle FF.AA. e corpi assimilati: graduati.

COADIUTORI E ASSIMILATI

Addetto alle macchine ausiliarie, alle unità di acquisizione dati, agente ausiliario balneo-termale, ausiliario di laboratorio tecnico, socio-sanitario, aggiustatore meccanico, ottico, aiutocabinista fototelecinematografico, apparecchiatore elettronico, applicato, archivista, armaiolo sperimentatore collaudatore al tiro, artificiere esplosivista, attrezzista dell'area chimicomineraria, autista meccanico, buttero, cameriere, capobarca per il traffico nello Stato, ciniere, coadiutore, conducente di automezzi speciali, conduttore di motori navali, cordaio, dattilografo, dragatore, elettrici-

sta, elettromeccanico, falegname, farista, fotocompositore, fotografo editoriale, goniometrista, idraulico, infermiere generico, legatore, litografo, macellaio, marinaio conduttore, massaggiatore, messo notificatore, muratore, nostromo, operatore di amministrazione, (ex archivista, ex addetto macchine ausiliarie), di macchine per le lavorazioni metalliche e plastiche, di magazzino, per l'alimentazione, per la lavorazione dei profilati e laminati metallici, per le lavorazioni motoristiche e meccaniche, pittore, prelevatore di analisi, puericultrice, saldatore, sorvegliante idraulico, tecnico agrario, telefonista, telescrivente, operatore radio, tipografo compositore, impressore, vigilatrice penitenziaria.

ADDETTI AI SERVIZI AUSILIARI E ASSIMILATI

Addetto alla ristorazione, alle attrezzature e pulizie, alle lavorazioni, (operaio), alle lavorazioni agrarie, alle pulizie, ai servizi ausiliari e di anticamera (commesso, usciere), ai servizi di portierato e custodia, ai servizi, di vigilanza, aggiustatore, ausiliario socio-sanitario, bidello, conducente di mezzi, disinfettore, marinaio, necroforo, sguattero.

**C - TABELLE DI RAGGUAGLIO TRA LE CLASSIFICAZIONI DELLE ATTIVITÀ
ECONOMICHE ADOTTATE PER I CENSIMENTI DEL 1991, 1981 E 1971**

**C1 – Tabella di ragguglio tra la classificazione delle attività economiche 1991 e 1981 per
gruppo di attività (applicata alla Tav. 1.5).**

1991	1981	1991	1981	1991	1981	1991	1981	1991	1981
010	0132	155	4212	177	4363	251	482	294	3221
010	0416	156	0415	181	4531	252	483	295	323
010	0417	156	0433	182	4422	261	247	295	324
010	0439	156	0434	182	4532	262	2481	295	3251
010	044	156	416	182	4533	262	2482	295	3252
010	045	156	418	182	4534	262	2484	295	327
020	0201	157	0436	182	4535	263	2483	296	3167
020	0202	157	422	182	4536	264	241	296	3288
020	0203	158	0429	182	4537	265	2421	297	3164
050	0311	158	417	182	4538	265	2422	297	346
050	0312	158	419	182	4539	265	2423	300	3301
050	0321	158	420	182	454	266	243	311	342
050	0322	158	4211	183	456	267	245	312	-
101	111	158	4231	191	441	268	244	313	341
102	-	158	4232	192	4421	268	246	314	3433
103	-	158	4233	193	451	271	221	315	347
111	131	158	4234	193	452	272	222	316	3431
111	132	158	4235	201	461	273	223	316	3432
111	133	158	0418	202	462	273	2242	316	3434
112	134	159	0427	203	4631	274	2241	316	3481
120	150	159	0428	203	4632	275	311	316	3482
131	211	159	0432	204	464	281	3141	321	3454
132	212	159	424	205	465	281	3142	322	3442
141	2311	159	425	205	4661	282	315	322	3483
141	2313	159	427	205	4662	283	-	323	3451
141	2315	159	428	211	471	284	312	331	3443
142	2314	159	0438	212	472	284	3133	331	372
143	232	160	429	221	474	285	3135	332	3441
144	233	160	4312	222	473	285	3136	332	371
145	2312	171	4313	223	3452	286	3161	333	3453
145	239	171	4321	223	4931	286	3162	334	373
151	0423	171	4331	231	120	286	3222	335	374
151	0431	171	4341	232	140	287	3131	341	351
151	0437	171	4342	233	-	287	3132	342	352
151	412	171	4351	241	251	287	3134	343	353
151	4311	171	4351	241	2561	287	3163	351	361
152	0435	172	4314	242	2568	287	3166	351	4633
152	415	172	4315	243	255	287	3166	351	4633
152	4236	172	4322	244	257	287	3168	352	362
152	4236	172	4322	244	257	287	3168	352	362
153	0414	172	4323	245	258	287	3191	353	364
153	0426	172	4332	245	2592	291	326	354	363
153	414	172	4332	246	2562	291	3281	355	365
153	414	172	4343	246	2563	291	3282	361	3165
154	0411	172	4344	246	2564	291	3283	361	467
154	0421	172	4352	246	2565	291	3286	362	4911
154	0422	172	4353	246	2566	292	3253	362	4912
154	411	173	437	246	2567	292	3284	363	492
155	0412	174	455	246	2591	292	3285	364	4943
155	0413	175	438	246	2593	292	3287	365	4941
155	0424	175	439	247	260	292	3289	365	4942
155	0425	176	4362	251	4811	293	3192	366	4663
155	413	177	4361	251	4812	293	321	366	495

C1 segue – Tabella di ragguglio tra la classificazione delle attività economiche 1991 e 1981 per gruppo di attività (applicata alla Tav. 1.5).

1991	1981	1991	1981	1991	1981	1991	1981	1991	1981
371	-	514	619	524	6484	652	8133	801	9324
372	-	515	6113	524	6485	652	8134	801	934
401	161	515	6116	524	6486	660	821	802	9322
402	162	515	612	524	6487	660	822	802	9323
403	163	515	613	524	649	660	823	802	9325
410	170	515	6152	524	6514	671	831	802	9326
451	5012	515	6157	524	6531	672	832	802	933
452	5011	515	621	524	6532	701	833	803	931
452	502	515	622	524	6533	702	834	804	935
453	503	516	6141	524	6534	703	-	804	936
454	504	516	6142	524	6535	711	844	851	951
455	-	516	6143	524	654	712	845	851	9521
501	6147	516	6144	525	655	713	841	851	9523
501	6511	516	6145	526	-	713	842	851	9524
502	6711	516	6146	527	672	713	843	851	9525
502	6712	516	6179	527	673	713	847	851	9527
503	6513	517	6182	527	674	714	846	851	9528
504	6512	517	6424	527	675	721	8393	851	9529
504	6713	521	6561	551	665	722	-	851	953
505	652	521	6562	552	666	723	-	851	954
511	631	522	6411	552	667	724	-	851	955
511	632	522	6412	553	661	725	3302	852	956
511	633	522	6413	554	662	726	-	853	961
511	634	522	6414	555	664	731	9401	853	962
511	635	522	6415	601	710	732	9402	900	921
511	636	522	6416	602	721	741	8135	900	922
511	637	522	6417	602	722	741	835	911	963
511	638	522	6418	602	723	741	836	911	964
511	639	522	6419	602	725	741	8391	912	965
512	6111	522	6421	603	724	741	8392	913	966
512	6112	522	6422	611	741	742	8371	913	967
512	6114	522	6423	611	742	742	9832	913	968
512	6115	523	643	612	730	743	8372	921	4932
512	6117	523	6441	621	750	744	838	921	972
512	6118	523	6442	622	-	745	-	921	973
512	6119	523	6443	623	-	746	8399	922	974
513	6171	524	6444	631	7721	747	923	923	975
513	6172	524	6451	631	773	748	4933	923	976
513	6173	524	6452	632	761	748	496	923	9792
513	6174	524	6453	632	762	748	8394	923	9794
513	6175	524	6454	632	763	748	8395	924	-
513	6176	524	6455	632	764	748	8396	925	977
513	6177	524	6456	633	771	748	8397	926	978
513	6178	524	6457	634	7722	748	8398	927	9791
514	6151	524	6461	641	7901	748	9831	927	9793
514	6153	524	6462	641	7902	750	912	930	9522
514	6154	524	6463	641	7903	750	911	930	9526
514	6155	524	6471	642	7903	750	913	930	981
514	6156	524	6472	651	811	750	914	930	982
514	6157	524	6481	651	812	750	915	930	984
514	6158	524	6482	652	8131	750	919	930	984
514	6159	524	6483	652	8132	801	9321	930	984
514	616	524	6483	652	8132	801	9321	930	984
514	6181	524	6483	652	8132	801	9321	930	984
514	6183	524	6483	652	8132	801	9321	930	984
514	6184	524	6483	652	8132	801	9321	930	984

C2 - Tabella di composizione dei macro-settori economici secondo i codici di attività economica 1971, 1981 e 1991 (applicata alle Tavole 1.1, 1.3, 1.4, 1.6, 1.8 e 1.9).

ATTIVITÀ	1971	1981	1991
AGRICOLTURA	103, 105, 10604/11/12/13/14, 30306	02, 03, 0132, 0416, 0417, 0439, 044, 045	01, 02, 05
ESTRATTIVE	2	11, 13, 15, 21, 23	10, 11, 12, 13, 14
MANIFATTURIERA	3 (escluso 30306, 30503, 31050/1/2/ 4/5, 31059/31060, 31801/2/3) 106 (escluso 10604, 10611/12/13/14) 40202, 50202	12, 14 22, 24, 25, 26 da 31 a 37 (escluso 3302) da 41 a 49 (escluso 4932, 4933, 496) 041 (escluso 0416, 0417) 042, 043 (escluso 0439)	da 15 a 37
ENERGIA	5 (escluso 50202)	16, 17	40, 41
COSTRUZIONI	4 (escluso 40202)	50	45
COMMERCIO	601, 602, 603, 60401, 31050/1/2/5/9, 31060, 30503	61, 62, 63, 64, 65, 67	50, 51, 52
ALBERGHI E PUBBLICI ESERCIZI	606, 70103	66	55
TRASPORTI E TELECOMUNICAZIONI	7 (escluso 70103, 70304, 60404, 60405)	71, 72, 73, 74, 75, 76, 77, 79	60, 61, 62, 63, 64
CREDITO E ASSICURAZIONI	801, 802, 803 (escluso 80301)	81 (escluso 8135), 82, 831, 832	65, 66, 67
SERVIZI E PUBBLICA AMMINISTRAZIONE	ATTIVITÀ RESIDUE	ATTIVITÀ RESIDUE	ATTIVITÀ RESIDUE

C3 – Ampliamento del campo di osservazione del Censimento 1991 rispetto ai precedenti Censimenti

DESCRIZIONE DELLE ATTIVITÀ	CENSIMENTO 1981	CENSIMENTO 1991
	Codici delle attività non censite nel 1971 (1)	Codici delle attività non censite nel 1981 (2)
SERVIZI ALLE IMPRESE		
Studi tecnici e affini	837.1	
Servizi di vigilanza e investigazione	839.9	
Consulenze legali	835.0	
Contabilità, consulenza fiscale, revisione conti	836.0	
PUBBLICA AMMINISTRAZIONE E DIFESA-SERVIZI PUBBLICI E PRIVATI		
Organi costituzionali-amministrazione pubblica e locale	911.0	
Amministrazione della giustizia	(3) 912.1	
Sicurezza sociale obbligatoria	919.0	
Istruzione universitaria	931.0	
Istruzione primaria e secondaria	932.0	
Scuole di formazione e perfezionamento professionale	933.0	
Istruzione di grado preparatorio	934.0	
Ricerca e sviluppo	940.0	
Servizi sanitari (con ricovero)	951.0	
Ambulatori e poliambulatori pubblici	952.1	
Stabilimenti idropinici ed idrotermali pubblici	952.2	
Centri di igiene mentale pubblici	952.3	
Laboratori di igiene e profilassi pubblici	952.4	
Altre istituzioni sanitarie pubbliche	952.5	
Laboratori di analisi cliniche, privati	952.7	
Studi di radiologia e radioterapia privati	952.8	
Altre istituzioni sanitarie, private	952.9	
Studi di medici privati	953.0	
Studi dentistici	954.0	
Servizi veterinari	956.0	
Assistenza sociale (senza ricovero)	961.0	
Assistenza sociale (con ricovero)	962.0	
Organizzazioni economiche ed associazione professionali	963.0	
Organizzazioni sindacali dei datori di lavoro	964.0	
Organizzazioni sindacali dei lavoratori ed altre organizzazioni sindacali	965.0	
Enti ed associazioni turistiche (escluse le agenzie di viaggio)	967.0	
Servizi sociali non altrove classificati	968.0	
Biblioteche, musei, giardini botanici e zoologici	977.0	
Enti ed organizzazioni sportive	978.1	
Installazioni sportive delle amministrazioni pubbliche	978.2	
Installazioni sportive di istituzioni private	978.3	
Altri servizi personali non altrove classificati	984.2	
Difesa nazionale		(4) 75.22.0
Amministrazione della giustizia		(5) 75.23.0
Attività dei vigili del fuoco		75.25.0
Ospedali psichiatrici giudiziari		85.11.3
Attività professionali paramediche indipendenti		85.14.3

(1) Istat – «Classificazione delle attività economiche» - Metodi e norme n. 8, ed. 1981

(2) Istat – «Classificazione delle attività economiche» - Metodi e norme n. 11, ed. 1991

(3) Con esclusione di tutti i settori di competenza della Direzione Generale degli istituti di prevenzione e di pena

(4) Limitatamente alle sole strutture tecnico-amministrative

(5) Limitatamente a tutti i settori di competenza della Direzione Generale degli istituti di prevenzione e di pena



istat
istituto nazionale di statistica

7° CENSIMENTO GENERALE DELL'INDUSTRIA E DEI SERVIZI

21 ottobre 1991
(Legge 9 gennaio 1991, n. 11)

QUESTIONARIO GENERALE

A NUMERO DI CODICE		B SEZIONE DI CENSIMENTO	
Comune		N°	
Provincia		C NUMERO D'ORDINE DEL QUESTIONARIO	
		Provvisorio	
		Definitivo	
Riservato ISTAT	Sezioni compilate		
	<input type="checkbox"/> I	<input type="checkbox"/> II	<input type="checkbox"/> III <input type="checkbox"/> IV

CODICE FISCALE DELL'IMPRESA O ISTITUZIONE

Società o istituzione												
Impresa individuale.												

AVVERTENZE

Sono soggette al censimento - e quindi tenute alla compilazione del presente questionario - le imprese, le istituzioni e le unità locali (per le definizioni si rinvia alla «Guida» inserita nel questionario), che esercitano la propria attività, anche se in forma artigianale, nei settori dell'industria, del commercio, dei trasporti e comunicazioni, del credito e assicurazioni e servizi vari sia pubblici che privati, nonché quelle che esplicano la silvicoltura, la pesca e le attività di trasformazione annesse ad aziende agricole.

Per una corretta compilazione del questionario, è necessario leggere attentamente la già citata «Guida»: particolare importanza rivestono il codice fiscale, da indicare in ogni caso (sia per le sedi di impresa o di istituzione che per le singole unità locali), e l'attività esercitata che deve essere precisata con ogni possibile dettaglio.

NOTIZIE INDICATIVE DELL'IMPRESA O ISTITUZIONE

Questo quadro deve essere sempre compilato, da tutte le unità censite, con le notizie relative alla sede unica o centrale (e non all'eventuale sede legale o sociale, fisicamente a se stante, la quale non rientra tra le unità da censire)

RAGIONE SOCIALE
O DENOMINAZIONE

1 Via 2 Piazza 3 Località 4 Altro

(specificare)

--	--	--	--	--	--	--	--	--	--	--	--	--

n. civico

cap

comune

prov.

TELEFONO

prefisso

numero

TELEFAX

prefisso

numero

TELEX

numero

ATTENZIONE

Per l'esatta individuazione delle Sezioni del questionario che devono essere compilate occorre stabilire se l'impresa o istituzione è **unilocalizzata** (svolge cioè la propria attività in un'unica Sede) o **plurilocalizzata** (gestisce più unità locali). In quest'ultimo caso si ha un'unità locale principale che si identifica come «Sede centrale» e una o più **unità locali** da essa dipendenti in corrispondenza di stabilimenti, negozi, depositi, filiali, sedi periferiche, ecc.. A seconda quindi del diverso tipo di unità censita, le Sezioni da compilare sono:

sede di impresa (unica o centrale)

SEZ. I + **SEZ. III**

unità locale di impresa (distinta dalla sede centrale)

SEZ. I + **SEZ. III**

sede di istituzione (unica o centrale)

SEZ. I + **SEZ. IV**

unità locale di istituzione (distinta dalla sede centrale)

SEZ. I + **SEZ. IV**

SEZIONE I - NOTIZIE INDICATIVE DELL'UNITÀ LOCALE (fisicamente distinta dalla sede centrale)

RAGIONE SOCIALE
O DENOMINAZIONE

1 Via 2 Piazza 3 Località 4 Altro

(specificare)

--	--	--	--	--	--	--	--	--	--	--	--	--

n. civico

cap

comune

prov.

TELEFONO

prefisso

numero

TELEFAX

prefisso

numero

TELEX

numero

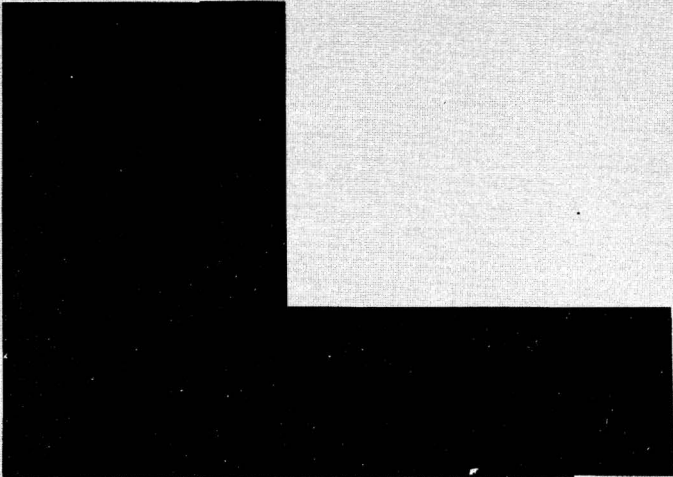

SEGRETO STATISTICO E OBBLIGO DI RISPOSTA

Ai sensi dell'art. 9 della legge 9 gennaio 1991, n. 11, sulle notizie raccolte in occasione del censimento si applicano le disposizioni sul segreto di ufficio e sulla tutela del segreto statistico di cui agli artt. 8 e 9 del Decreto Legislativo 6 settembre 1989, n. 322.

I dati raccolti con il presente questionario non potranno essere diffusi se non in forma aggregata, in modo che non se ne possa trarre alcun riferimento individuale.

Ai sensi dell'art. 10 della legge sopra citata, è fatto obbligo alle persone fisiche ed ai legali rappresentanti delle persone giuridiche, delle amministrazioni, enti ed organismi oggetto del censimento di rispondere con precisione ed esattezza alle domande contenute nel questionario.

Coloro che non forniscano le notizie richieste, ovvero le forniscano scientemente errate o incomplete, sono soggetti alle sanzioni amministrative pecuniarie previste dall'art. 11 del Decreto Legislativo 6 settembre 1989, n. 322 (da lire quattrocentomila a lire quattro milioni, per violazioni da parte di persone fisiche, da lire un milione a lire dieci milioni, per violazioni da parte di enti e società) che verranno applicate con il procedimento ivi previsto.

Il Rilevatore

Data _____ 1991



istat
istituto nazionale di statistica

ISTAT CIS.1

7° CENSIMENTO GENERALE DELL'INDUSTRIA E DEI SERVIZI

21 ottobre 1991
(Legge 9 gennaio 1991, n. 11)

QUESTIONARIO GENERALE

A		NUMERO DI CODICE	
Comune			
Provincia			

B		SEZIONE DI CENSIMENTO	
N°			
C		NUMERO D'ORDINE DEL QUESTIONARIO	
		Provvisorio	
		Definitivo	

CODICE FISCALE DELL'IMPRESA O ISTITUZIONE

Società o istituzione												
Impresa individuale.												

SEZIONE II - IMPRESA O ISTITUZIONE (non devono rispondere alle notizie riquadrate in rosso le Istituzioni dell'Amministrazione Pubblica e le Istituzioni sociali private)

1 DIFFUSIONE TERRITORIALE DELL'IMPRESA O ISTITUZIONE
L'impresa o istituzione, oltre all'unità locale censita con il presente questionario, gestisce altre unità locali sul territorio nazionale?
 SI 1 NO 2

2 FORMA GIURIDICA O ISTITUZIONALE

01 Impresa individuale
 02 Società semplice o di fatto
 03 Società in nome collettivo
 04 Società per azioni
 05 Società in accomandita
 06 Società a responsabilità limitata
 07 Società cooperativa
 08 Azienda municipalizzata, provincializzata, regionalizzata
 09 Ministero o organo costituzionale
 10 Regione
 11 Provincia
 12 Comune
 13 Comunità montana
 14 Ente sanitario pubblico
 15 Ente di previdenza
 16 Ente economico o ente di ricerca
 17 Ente di assistenza, culturale, sportivo
 18 Associazione riconosciuta o fondazione
 19 Associazione non riconosciuta
 20 Altra forma (specificare)

3 CLASSIFICAZIONE DELL'IMPRESA O ISTITUZIONE
(consultare attentamente la «Guida»)

3.1 Attività esclusiva o principale:

Riservato ISTAT				

3.2 Altre attività:

Riservato ISTAT				

Riservato ISTAT				

Riservato ISTAT				

4 ALTRE NOTIZIE

4.1 L'impresa ha uffici, stabilimenti o depositi all'estero?
 SI 1 NO 2

In caso affermativo specificare:

3 In Paesi CEE e altri
 4 Solo in Paesi CEE
 5 Solo in altri Paesi

4.2 L'impresa, nell'ambito delle proprie attività, effettua direttamente e abitualmente operazioni di importazione e/o esportazione?
 SI 1 NO 2

In caso affermativo specificare:

	Import.	Esport.
<input type="checkbox"/> 3 Paesi CEE e altri	<input type="checkbox"/> 4	<input type="checkbox"/> 6
<input type="checkbox"/> 4 Solo Paesi CEE	<input type="checkbox"/> 5	<input type="checkbox"/> 7
<input type="checkbox"/> 5 Solo altri Paesi	<input type="checkbox"/> 6	<input type="checkbox"/> 8

4.3 L'impresa è iscritta all'albo delle imprese artigiane?
 SI 1 NO 2

4.4 Tipo di produzione (solo per l'industria)
 3 in serie con lavorazione completamente automatizzata
 4 in serie con lavorazione non completamente automatizzata
 5 non in serie

4.5 L'impresa o istituzione è consorzata o associata temporaneamente con altre strutture (imprese o istituzioni) per lo svolgimento delle proprie attività?

SI 1 NO 2

4.6 L'impresa o istituzione si avvale di attrezzature informatiche per lo svolgimento delle proprie attività?

SI 3 NO 4

4.7 L'impresa o istituzione utilizza beni capitali in leasing?

SI 5 NO 6

ELENCO DELLE UNITÀ LOCALI GESTITE DALL'IMPRESA O ISTITUZIONE SUL TERRITORIO NAZIONALE

Per le imprese o istituzioni «unilocalizzate» deve essere indicata al primo rigo (sede centrale) l'unica unità locale gestita. Per le imprese o istituzioni «plurilocalizzate» devono essere elencate tutte le unità locali operative e amministrativo/gestionali dipendenti, compresa quella del presente questionario, ubicate sul territorio nazionale, con i relativi addetti (colonna 7) alla data del censimento avendo cura di elencare innanzitutto la sede centrale di impresa, successivamente tutte le unità locali operative ed infine quelle amministrativo/gestionali. Si precisa, inoltre, che occorre indicare dettagliatamente per ciascuna unità locale operativa l'attività esclusiva o principale esercitata, usando i termini tecnici ritenuti più appropriati in modo cioè che si possa individuare la specifica attività svolta. Per le unità locali amministrativo/gestionali deve essere indicata l'attività esclusiva o principale esercitata o istituzione riportata al punto 3.1.

N. d'ordine unità locale	Tipo unità locale (a)	Indirizzo dell'unità locale			Attività esclusiva o principale esercitata nell'unità locale	Addetti alla data del censi- mento (b)
		Comune	Provincia (sigla)	Via, piazza, N° (o località) (scrivere stampatello)		
1	SEDE CENTRALE	3	4	5	6	7
2						
3						
4						
5						
6						
7						
8						
9						
10						
11						
12						
13						
<p>← TOTALE UNITÀ LOCALI</p> <p>Qualora lo spazio non sia sufficiente, compilare e allegare un prospetto analogo avendo cura di riportare il totale delle unità locali e il totale degli addetti sempre nel presente prospetto nelle rispettive caselle indicate dalle frecce.</p>				<p>TOTALE ADDETTI →</p>		

(a) Per indicare il tipo di unità locale usare la seguente simbologia: **O** = operative; **A** = amministrativo/gestionale.
 (b) Nell'indicare il numero degli addetti, tenere presente le istruzioni riportate nei successivi questo 3 SEZIONE III - UNITÀ LOCALE DELL'IMPRESA o questo 3 SEZIONE IV - UNITÀ LOCALE DELL'ISTITUZIONE.

ATTENZIONE: È opportuno conservare fotocopia del presente elenco per eventuali successivi adempimenti e riscontri censuari.

Riservato ISTAT	NOTIZIE DELL'IMPRESA					
	Provincia _____					
	Comune _____					
	NOTIZIE DELL'UNITÀ LOCALE A CARATTERE COMUNALE (SEZ. I)					
	Provincia _____					
	Comune _____					

SEZIONE III - UNITÀ LOCALE DELL'IMPRESA Questa sezione deve essere compilata da ogni unità locale dell'impresa sia operativa che amministrativo/gestionale. Se l'unità locale possiede come sede d'impresa si deve compilare anche la Sezione II (Impresa a titolazione) del presente questionario. 3

1 TIPO DI UNITÀ LOCALE

1.1. Unità locale operativa 1

si intende quella unità dove si attua la produzione di beni o la prestazione di servizi, destinabili o non destinabili alla vendita, variamente denominata secondo le consuetudini ed il tipo di attività economica (stabilimento, laboratorio, negozio, officina, ristorante, albergo, bar, ufficio, agenzia, magazzino, studio professionale, abitazione, scuola, ecc.)

1.2. Unità locale amministrativo/gestionale 2

si intende quella unità, purchè fisicamente e funzionalmente distinta da altra unità locale operativa, costituita dalla sede d'impresa o dagli uffici direttivi, amministrativi e tecnici ove si attuano attività inerenti all'organizzazione, alla gestione finanziaria, alla formazione del personale, alla contabilità, all'elaborazione dati, ecc.

3 ADDETTI ALLA DATA DEL CENSIMENTO

(Indicare tutto il personale occupato al 21 ottobre 1991 nell'unità locale anche se a tale data risulta assente per servizio, ferie, malattia o sospensione dal lavoro, cassa integrazione, ecc. Le qualifiche previste dai contratti di lavoro, nei diversi settori di attività economica, vanno assimilate alle denominazioni usate nel presente prospetto, secondo le specifiche istruzioni della «Guida». Una stessa persona non può essere indicata in più categorie o in più unità locali).

	Maschi	Femmine	Totale	di cui a part-time
	1	2	3	4
INDIPENDENTI				
3.1 Imprenditori, titolari, gerenti, liberi professionisti, ecc. 01				XXX
3.2 Soci di cooperativa (esclusi i soci semplicemente iscritti o conferenti)..... 02				XXX
3.3 Familiari coadiuvanti 03				XXX
DIPENDENTI				
3.4 Dirigenti 04				
3.5 Direttivi, quadri 05				
3.6 Impiegati 06				
3.7 Categorie speciali (intermedi) 07				
3.8 Capi operai 08				
3.9 Operai specializzati, qualificati, comuni 09				
3.10 Apprendisti 10				
3.11 Altro personale 11				
3.12 TOTALE ADDETTI 12				
3.13 Di cui con «contratto formazione e lavoro» (Legge 863 del 19/12/84) 13				
3.14 PERSONALE VOLONTARIO (indicare il personale volontario che presta attività anche se a tempo parziale presso l'unità locale) 14				XXX

2 CLASSIFICAZIONE DELL'UNITÀ LOCALE
(leggere attentamente la «Guida»)

2.1 In quale dei seguenti settori l'unità locale svolge la sua attività esclusiva o principale?

Industria 3

(comprese: la distribuzione di elettricità, gas, acqua, costruzioni, installazione di impianti ed escluse le riparazioni di auto, di motoveicoli, di elettrodomestici e di calzature)

Commercio e pubblici esercizi 4

(comprese: le riparazioni di auto, di motoveicoli, di elettrodomestici e di calzature)

Altre attività 5

(trasporti, credito e assicurazioni, altri servizi)

2.2 Attività esclusiva o principale:

Riservato ISTAT

--	--	--	--

2.3 Altra attività:

Riservato ISTAT

--	--	--	--

Prodotti fabbricati (principali) _____

Prodotti venduti (principali) _____

Servizi prestati _____

4 MEZZI DI TRASPORTO SU STRADA IN DOTAZIONE ALL'UNITÀ LOCALE

(Indicare i mezzi di trasporto sia in proprietà che in leasing; in tutti gli altri casi barrare trasversalmente il quadro)

	Numero
Motoveicoli (a)	1
Autovetture (b)	
a benzina	2
ad altro tipo di alimentazione	3
Autobus	4
Autocarri con portata utile fino a 1.900 kg.	5
Autocarri con portata utile oltre 1.900 kg	6
Motrici per semirimorchi (c)	7
Autoveicoli per uso speciale (d)	8
Rimorchi e semirimorchi (e)	9

(a) Compresi: motocicli, motocarozzelle, motoleggere, motoveicoli per uso speciale (escluse le biciclette a motore).
 (b) Compresi: le autovetture per il trasporto promiscuo.
 (c) Veicoli destinati al traino e non atti a portare carico utile proprio.
 (d) Autoambulanza, autocisternati, autocarri per carni macellate, per immondizie, autospartineve, autopompe, autoscale, automezzi Radio TV, autobetoniere, ecc.
 (e) Tutti i tipi di rimorchi compresi quelli per uso speciale.

5 AMBIENTE (ai punti 5.2 e 5.4 possono essere fornite più risposte)

5.1 Esistono impianti di abbattimento delle emissioni atmosferiche?

SI 1 NO 2

5.2 In caso affermativo per quale inquinante:

ossidi di zolfo 3
 ossidi di azoto 4
 polveri 5
 altri _____ 6
(specificare)

5.3 Sono utilizzati impianti di depurazione delle acque di scarico?

SI 1 NO 2

5.4 In caso affermativo indicare

Impianto proprio:

biologico 3
 chimico/fisico 4
 altro tipo _____ 5
(specificare)

Impianto consortile:

con pretrattamento 6
 senza pretrattamento 7

5.1 Per impianto di abbattimento delle emissioni atmosferiche si intende qualsiasi apparecchiatura installazione o dispositivo atto alla riduzione delle emissioni all'esterno in atmosfera di sostanze inquinanti, prodotte dagli impianti di combustione, nei processi industriali ecc. I camini non sono considerati impianti di abbattimento.

5.3 Per impianto di depurazione delle acque di scarico si intende una installazione adibita a trattamenti che permettano di eliminare totalmente o parzialmente dalle acque di scarico le sostanze inquinanti.

5.4 **Impianto di tipo biologico:** la depurazione è effettuata attraverso processo a tanghi attivati e/o filtri percolatori, biodischi, processo anaerobico.

Impianto di tipo chimico-fisico: la depurazione è effettuata attraverso processi di chiariflocculazione e/o assorbimento su carboni attivi, precipitazione di composti inquinanti (metalli pesanti o altri), processi termici (distillazione, incenerimento), sedimentazione.

Impianto di altro tipo: la depurazione è effettuata attraverso trattamenti non tradizionali (ultrafiltrazione, osmosi inversa, distillazione, ossidazione ad umido).

Il pretrattamento si ha quando le acque di scarico vengono inviate all'impianto consortile dopo il trattamento previsto dalla tabella C della legge 319 del 1976.

6 SUPERFICI E LOCALI UTILIZZATI (la superficie deve essere arrotondata all'unità)

6.1 Superficie coperta mq _____

(Indicare la superficie complessiva coperta dell'unità locale espressa in metri quadrati. Per superficie complessiva coperta si intende la superficie dell'unità locale delimitata orizzontalmente e verticalmente in modo permanente. Nel caso in cui la superficie coperta dell'unità locale si sviluppi su piani diversi, occorre considerare la somma delle superfici coperte di ciascun piano).

6.2 Superficie non coperta mq _____

(Indicare tutte le superfici non coperte utilizzate dall'unità locale per l'esercizio delle sue attività comprese le superfici pubbliche, purché autorizzate).

6.3 Superficie di vendita (esclusivamente per il commercio al minuto secondo la definizione riportata nella «Guida»).

mq _____

6.4 I locali utilizzati sono in proprietà? SI 1 NO 2

7 ADDETTI E ORE DI LAVORO - ANNO 1990 (*)

7.1 Indicare gli addetti che erano in forza presso l'unità locale alle date sotto indicate.

Date	Numero addetti		Totale
	Indipendenti	Dipendenti	
31-03-90			
30-06-90			
30-09-90			
31-12-90			

7.2 Indicare il numero delle ore di lavoro effettivamente prestate nel 1990 (il numero delle ore deve essere indicato in migliaia senza decimali).

Addetti	Numero ore di lavoro
Indipendenti	migliaia _____
Dipendenti	migliaia _____
TOTALE	migliaia _____

Al punto 7.1 indicare gli addetti in forza nell'unità locale alle date indicate, cioè alla fine dei trimestri dell'anno 1990, anche se alle relative date risultavano assenti per servizio, ferie, malattia, sospensione dal lavoro, cassa integrazione ecc.

Al punto 7.2 indicare il numero delle ore di lavoro, effettivamente prestate nel 1990, sia per gli indipendenti che per i dipendenti, quale somma delle ore ordinarie e di quelle straordinarie: non vanno comprese quelle relative a scioperi, aspettativa, cassa integrazione. Per i dipendenti i dati devono essere desunti dalle fonti disponibili (per es. dichiarazione delle retribuzioni corrisposte ai dipendenti Mod. 10 SM INAIL ecc.).

Per gli indipendenti è necessario quantificare le ore di lavoro che ciascun «indipendente» dedica giornalmente alla propria attività e moltiplicare detto valore per il numero delle giornate lavorate nel corso dell'anno.

(*) Per le unità locali non esistenti al 1° gennaio 1990 o non aventi addetti in forza in ciascun mese dell'anno, barrare trasversalmente i quadri 7.1 e 7.2. Per quelle che, pur essendo state totalmente inattive per l'intero anno, hanno avuto addetti in forza (sia pure limitatamente a qualche mese), si devono indicare gli addetti al punto 7.1 e barrare trasversalmente il quadro 7.2. Per tutti gli altri casi compilare entrambi i quadri.

Riservato ISTAT	NOTIZIE DELL'ISTITUZIONE					NOTIZIE DELL'UNITÀ LOCALE A CARATTERE COMUNALE (Sez. I)				
	Provincia _____					Provincia _____				
	Comune _____					Comune _____				

SEZIONE IV - UNITÀ LOCALE DELL'ISTITUZIONE. Questa sezione deve essere compilata da ogni unità locale dell'istituzione sia operativa che amministrativo/gestionale. Se l'unità locale coincide con la sede dell'istituzione si deve compilare anche la Sezione II (Impresa o Istituzione) del presente questionario. 4

1 TIPO DI UNITÀ LOCALE

1.1. Unità locale operativa _____ 1

si intende quella unità dove si attua la produzione di beni, o la prestazione di servizi, destinabili o non destinabili alla vendita, variamente denominata secondo le consuetudini ed il tipo di attività economica (stabilimento, negozio, ufficio, magazzino, scuola, ospedale, dogana, intendenza, ecc.)

1.2. Unità locale amministrativo/gestionale _____ 2

si intende quella unità, purché fisicamente e funzionalmente distinta da altra unità locale operativa, costituita dalla sede dell'istituzione o dagli uffici direttivi, amministrativi e tecnici ove si attuano attività inerenti all'organizzazione, alla gestione finanziaria, alla consulenza legale e commerciale, alla formazione del personale, alla contabilità, all'elaborazione dati, ecc.

3 DIPENDENTI ALLA DATA DEL CENSIMENTO

(Indicare tutto il personale occupato al 21 ottobre 1991 nell'unità locale anche se a tale data risulta assente per servizio, ferie, malattia, sospensione dal lavoro, ecc. Le qualifiche previste dai diversi contratti di lavoro, riguardanti i dipendenti delle istituzioni, vanno assimilate alle denominazioni usate nel presente prospetto, secondo l'apposita tabella della «Guida». Una stessa persona non può essere indicata in più categorie o in più unità locali).

	Maschi		Femmine		Totale	di cui a part-time	
	1	2	3	4			
DIPENDENTI							
3.1 Dirigenti e assimilati 04							
3.2 Direttivi e assimilati 05							
3.3 Funzionari e assimilati .. 06							
3.4 Collaboratori e assimilati 07							
3.5 Assistenti e assimilati 08							
3.6 Operatori e assimilati 09							
3.7 Coadiutori e assimilati ... 10							
3.8 Addetti ai servizi ausiliari e assimilati 11							
3.9 TOTALE DIPENDENTI 12							
3.10 Di cui con «contratto formazione e lavoro» (Legge 863 del 19/12/84) 13							
3.11 PERSONALE VOLONTARIO (indicare il personale volontario che presta attività anche se a tempo parziale presso l'unità locale) 14							XXX

2 CLASSIFICAZIONE DELL'UNITÀ LOCALE
(leggere attentamente la «Guida»)

2.1 Attività esclusiva o principale:

	Riservato ISTAT

2.2 Altra attività:

	Riservato ISTAT

4 MEZZI DI TRASPORTO SU STRADA IN DOTAZIONE ALL'UNITÀ LOCALE

(Indicare i mezzi di trasporto sia in proprietà che in leasing; in tutti gli altri casi barrare trasversalmente il quadro)

	Numero
Motoveicoli (a)	1
Autovetture (b)	
a benzina	2
ad altro tipo di alimentazione	3
Autobus	4
Autocarri con portata utile fino a 1.900 kg.	5
Autocarri con portata utile oltre 1.900 kg	6
Motrici per semirimorchi (c)	7
Autoveicoli per uso speciale (d)	8
Rimorchi e semirimorchi (e)	9

- (a) Compresi: motocicli, motocarozzelle, motoleggere, motoveicoli per uso speciale (escluse le biciclette a motore).
 (b) Compresi: le autovetture per il trasporto promiscuo.
 (c) Veicoli destinati al traino e non atti a portare carico utile proprio.
 (d) Autoambulanze, autocisternati, autocarri per carni macellate, per immondizie, autospartineve, autopompe, autoscale, automezzi Radio TV, autobetoniere, ecc.
 (e) Tutti i tipi di rimorchi compresi quelli per uso speciale.

5 AMBIENTE (ai punti 5.2 e 5.4 possono essere fornite più risposte)

5.1 Esistono impianti di abbattimento delle emissioni atmosferiche?

SI 1 NO 2

5.2 In caso affermativo per quale inquinante:

- ossidi di zolfo 3
 ossidi di azoto 4
 polveri 5
 altri 6
(specificare)

5.3 Sono utilizzati impianti di depurazione delle acque di scarico?

SI 1 NO 2

5.4 In caso affermativo indicare:

Impianto proprio:

- biologico 3
 chimico/fisico 4
 altro tipo 5
(specificare)

Impianto consortile:

- con pretrattamento 6
 senza pretrattamento 7

5.1 Per impianto di abbattimento delle emissioni atmosferiche si intende qualsiasi apparecchiatura, installazione o dispositivo atto alla riduzione delle emissioni all'esterno in atmosfera di sostanze inquinanti, prodotte dagli impianti di combustione, nei processi industriali ecc. I camini non sono considerati impianti di abbattimento.

5.3 Per impianto di depurazione delle acque di scarico si intende una installazione adibita a trattamenti che permettano di eliminare totalmente o parzialmente dalle acque di scarico le sostanze inquinanti.

5.4 Impianto di tipo biologico: la depurazione è effettuata attraverso processo a fanghi attivati e/o filtri percolatori, biodischi, processo anaerobico.

Impianto di tipo chimico-fisico: la depurazione è effettuata attraverso processi di chiariflocculazione e/o assorbimento su carboni attivi, precipitazione di composti inquinanti (metalli pesanti o altri), processi termici (distillazione, incenerimento), sedimentazione.

Impianto di altro tipo: la depurazione è effettuata attraverso trattamenti non tradizionali (ultrafiltrazione, osmosi inversa, distillazione, ossidazione ad umido).

Il pretrattamento si ha quando le acque di scarico vengono inviate all'impianto consortile dopo il trattamento previsto dalla tabella C della legge 319 del 1976.

6 ALTRE NOTIZIE

6.1 Superficie coperta mq _____

(Indicare la superficie complessiva coperta dell'unità locale espressa in metri quadrati arrotondati all'unità).

Per superficie complessiva coperta si intende la superficie dell'unità locale delimitata orizzontalmente e verticalmente in modo permanente. Nel caso in cui la superficie coperta dell'unità locale si sviluppi su piani diversi, occorre considerare la somma delle superfici coperte di ciascun piano.

6.2 Superficie non coperta mq _____

(Indicare tutte le superfici non coperte utilizzate dall'unità locale per l'esercizio delle sue attività comprese le superfici pubbliche, purché autorizzate).

6.3 Il luogo dove opera l'unità locale è: (barrare un solo codice)

- in proprietà 1
 in affitto da privati 2
 in affitto da istituzioni 3
 altro titolo 4

6.4 Il luogo dove opera l'unità locale è: (barrare un solo codice)

- fabbricato del patrimonio archeologico monumentale (monumento, museo, teatro, chiesa, ecc.) 5
 altro tipo di fabbricato o porzione di fabbricato 6
 terreno attrezzato a sport, destinato a parco, giardino e altri usi 7

6.5 L'unità locale si avvale di uno o più archivi di riferimento per la prestazione dei servizi? SI 1 NO 2

In caso affermativo specificare se trattasi di archivi costituiti per:

- informatizzati Non informatizzati
- obbligo di legge 3 5
 operatività interna 4 6

6.6 L'unità locale svolge la sua attività a diretto contatto con il pubblico? SI 1 NO 2

In caso affermativo specificare:

- il numero di ore di apertura al pubblico per settimana:
 in totale
 nelle ore pomeridiane
 il numero di eventuali appositi sportelli:
 in totale
 gestiti con l'ausilio di attrezzature informatiche

6.7 Tra le seguenti tecnologie indicare quali vengono adottate o meno nell'unità locale (barrare un solo quadratino per riga. In caso negativo barrare il quadratino «Non adottata»).

	Non Adottata	Adottata in via sperimentale	A regime
	1	2	3

- Progettazione tramite calcolatore 01
- Sistemi automatici di controllo processo 02
- Sistemi automatici di movimentazione e immagazzinamento 03
- Sistemi di cartografia automatizzata 04
- Sistemi automatizzati per prenotazioni 05
- Analisi cliniche automatizzate 06
- Apparecchiature mediche speciali (TAC, ecografia, laser, ecc.) 07
- Certificazione automatizzata 08
- Sistemi automatizzati rilevazione presenze 09
- Sistemi trattamento parola 10
- Sistemi automatizzati gestione procedure amministrative e contabili 11
- Posta elettronica 12
- Sistemi di microfilmatura 13
- Sistemi di accesso a banche dati 14

6.8 Dotazione di attrezzature informatiche nell'unità locale (in caso totalmente negativo barrare trasversalmente il quadro)

	Numero
Sistemi centrali di elaborazione	1 <input type="text"/>
Mini elaboratori	2 <input type="text"/>
Personal Computer	3 <input type="text"/>
Computer portatili	4 <input type="text"/>
Terminali	5 <input type="text"/>

6.9 Le attrezzature indicate al punto precedente sono utilizzate:

- esclusivamente per erogare servizi 1
 esclusivamente per la gestione interna (bilancio, personale, ecc.) 2
 per entrambe le finalità 3



istat
istituto nazionale di statistica

ISTAT CIS.2

7° CENSIMENTO GENERALE DELL'INDUSTRIA E DEI SERVIZI

21 ottobre 1991
(Legge 9 gennaio 1991, n. 11)

QUESTIONARIO PER IL COMMERCIO AMBULANTE (Commercio su aree pubbliche)

A		NUMERO DI CODICE
Comune		
Provincia		

B		SEZIONE DI CENSIMENTO
N°		
C		NUMERO D'ORDINE DEL QUESTIONARIO
		Provvisorio
		Definitivo

Per i quesiti seguiti da quadratino barrare così la risposta che fa al caso; per gli altri quesiti scrivere in stampatello.

Il presente questionario deve essere compilato per ogni esercizio di commercio ambulante, sia a posteggio fisso che mobile, purchè il titolare eserciti tale commercio come attività esclusiva o principale.
Non sono da comprendere gli esercizi il cui titolare: a) gestisce contemporaneamente un negozio o una azienda artigiana; b) vende direttamente la produzione propria in forma ambulante; c) esercita tale attività occasionalmente o in determinati periodi stagionali.
NON SONO CONSIDERATI VENDITORI AMBULANTI, E PERTANTO SONO TENUTI A COMPILARE IL MOD. ISTAT CIS. 1, COLORO CHE VENDONO NEI MERCATI ALL'INGROSSO, O IN CHIOSCHI, BARACCHE E SIMILI, FISSATI STABILMENTE AL SUOLO FUORI AREE ATTREZZATE.

SEZIONE I - NOTIZIE GENERALI ATTIVITÀ ESCLUSIVA O PRINCIPALE (barrare un solo codice)

1	A POSTEGGIO FISSO	A POSTEGGIO MOBILE
	Alimentari e bevande <input type="checkbox"/> 526 21	Alimentari e bevande <input type="checkbox"/> 526 33
	Tessuti <input type="checkbox"/> 526 22	Tessuti e articoli di abbigliamento <input type="checkbox"/> 526 34
	Abbigliamento <input type="checkbox"/> 526 23	Altro commercio ambulante <input type="checkbox"/> 526 35
	Calzature e pelletterie <input type="checkbox"/> 526 24	
	Mobili e articoli diversi per uso domestico <input type="checkbox"/> 526 25	
	Articoli di occasione <input type="checkbox"/> 526 26	
	Altri prodotti n.a.c. <input type="checkbox"/> 526 27	

2 INDICARE SE L'ESERCIZIO DEL COMMERCIO AMBULANTE VIENE SVOLTO NEL TERRITORIO
di un solo Comune 1 di più Comuni 2

A — NOTIZIE SUL TITOLARE (Scrivere preferibilmente in stampatello)

Cognome e nome		
Indirizzo		N. <input type="text"/>
(Via, piazza, viale, largo, località, ecc.)		
Comune di residenza		
	C.A.P. <input type="text"/>	PROV. <input type="text"/>
DATA	FIRMA DEL RILEVATORE	

B — TAGLIANDO DA CONSEGNA SI AL CENSITO

COMUNE E DATA DELLA COMPILAZIONE DEL QUESTIONARIO	
Comune	<input type="text"/>
Data	<input type="text"/>

N.B. Il presente tagliando serve a comprovare l'effettuata compilazione del questionario e deve, pertanto, essere conservato fino al 31 gennaio 1992.

SEZIONE II - ADDETTI E MEZZI DI TRASPORTO

3 ADDETTI

Indicare il personale addetto all'esercizio alla data del 21 ottobre 1991

- 3.1 Titolare 1
- 3.2 Familiari coadiuvanti 2
- 3.3 Apprendisti 3
- 3.4 Altro personale 4
- Totale 5**

	Maschi	Femmine	Totale
1	2		

4 MEZZI DI TRASPORTO

Indicare i mezzi di trasporto in dotazione all'esercizio alla data del 21 ottobre 1991

- 4.1 Motoveicoli (1) 1
- 4.2 Autovetture (2) 2
- 4.3 Autocarri 3
 - con portata utile oltre 1.900 Kg. 4
 - con portata utile fino a 1.900 Kg. 5
- 4.4 Autonegozi (automarket) 6
- 4.5 Altri mezzi di trasporto 7

Numero

(1) Compresi motocicli, motorcarrozette, motoleggere, motoveicoli per uso speciale (escluse le biciclette a motore).
 (2) Comprese le autovetture per il trasporto promiscuo.

SEGRETO STATISTICO E OBBLIGO DI RISPOSTA

Al sensi dell'art. 9 della legge 9 gennaio 1991, n. 11, sulle notizie raccolte in occasione del censimento si applicano le disposizioni sul segreto di ufficio e sulla tutela del segreto statistico di cui agli artt. 8 e 9 del Decreto Legislativo 6 settembre 1989, n. 322.

I dati raccolti con il presente questionario non potranno essere diffusi se non in forma aggregata, in modo che non se ne possa trarre alcun riferimento individuale.

Al sensi dell'art. 10 della legge sopracitata, è fatto obbligo alle persone fisiche ed ai legali rappresentanti delle persone giuridiche, delle amministrazioni, enti e organismi oggetto del censimento di rispondere con precisione ed esattezza alle domande contenute nel questionario.

Coloro che non forniscano le notizie richieste, ovvero le forniscano scientemente errate o incomplete, sono soggetti alle sanzioni amministrative pecuniarie previste dall'art. 11 del Decreto Legislativo 6 settembre 1989, n. 322 (da lire quattrocentomila a lire quattro milioni, per violazioni da parte di persone fisiche, da lire un milione a lire dieci milioni, per violazioni da parte di enti e società) che verranno applicate con il procedimento ivi previsto.







I dati del Censimento del 1991 pubblicati nei fascicoli provinciali, regionali e nel fascicolo Italia consentono di approfondire la conoscenza delle caratteristiche strutturali dell'apparato produttivo del paese.

Sono descritti aspetti settoriali, dimensionali, relativi all'operatività e alla localizzazione territoriale di imprese, istituzioni e unità locali.

Informazioni dettagliate sono disponibili anche su floppy-disk.

