

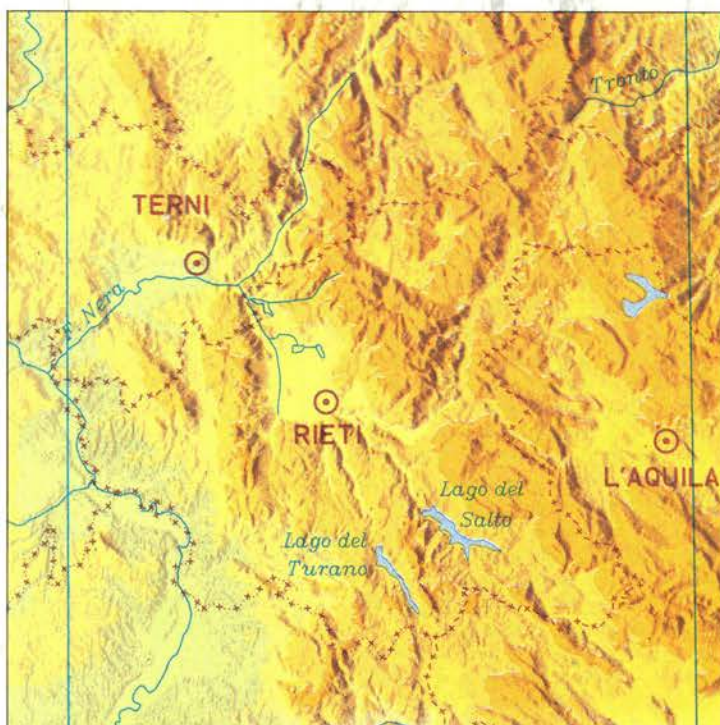

SISTEMA STATISTICO NAZIONALE  
ISTITUTO NAZIONALE DI STATISTICA

# IMPRESE ISTITUZIONI E UNITÀ LOCALI



FASCICOLO PROVINCIALE  
**RIETI**

7° CENSIMENTO GENERALE DELL'INDUSTRIA E DEI SERVIZI  
21 ottobre 1991



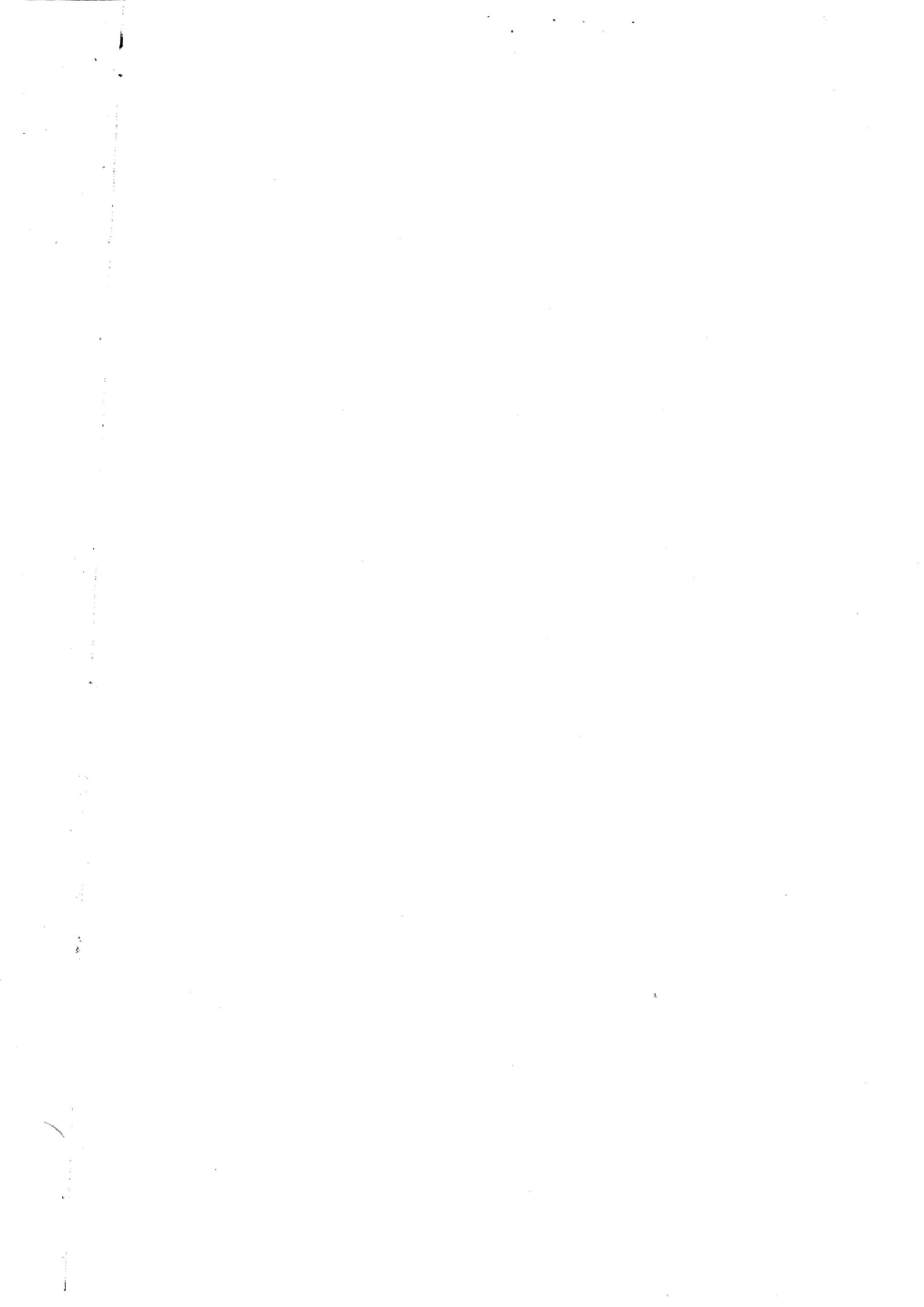



# I centri dell'ISTAT

come accedere all'informazione statistica



**LA BIBLIOTECA CENTRALE** È il più ricco archivio italiano di testi statistici, con oltre 130.000 volumi provenienti da ogni parte del mondo. Funziona come centro di documentazione ed è dotata delle più moderne attrezzature.

Roma, (00184) Via Cesare Balbo, 16  
(Orario: lun. - ven. 9.30 - 13.00)  
Tel. (06) 46732380 - 46732384

Attivo dal 1989, il Centro Diffusione è una struttura pluriservizi che permette di rendere l'informazione statistica realmente accessibile a tutti. È possibile reperirvi, per la consultazione o l'acquisto, tutte le pubblicazioni e i floppy-disk dell'Istat, consultare banche dati, richiedere certificazioni sui prezzi e sulle retribuzioni, usufruire, anche per telefono, di un servizio informazione e assistenza.

Tutto ciò in tempo reale, senza trafile burocratiche. Un prezioso punto di riferimento per ricercatori, studenti, operatori economici, funzionari pubblici e per chiunque voglia saperne di più sul nostro Paese.

Roma, (00184) Via Cesare Balbo, 11a  
(Orario: lun. - ven. 9.00 - 13.00 e 15.00 - 18.30)  
Tel. (06) 4827666-46733102-3-4-5-6



## GLI UFFICI REGIONALI

**Piemonte e Valle d'Aosta**  
Torino (10121) Via Alessandro Volta, 3  
Tel. (011) 5612414 - 5612369

**Lombardia**  
Milano (20124) Piazza della Repubblica, 22  
Tel. (02) 29000321 - 6595133

**Veneto**  
Venezia-Mestre (30172) Corso del Popolo, 23  
Tel. (041) 940060 - 940876

**Le pubblicazioni dei Censimenti 1991, come tutte le altre pubblicazioni dell'Istat, sono disponibili presso le maggiori librerie dei capoluoghi di provincia**

I 18 Uffici regionali svolgono, sul territorio, attività di informazione ed assistenza agli utenti, anche grazie ad un terminale collegato con la banca dati centrale ed a biblioteche dove è possibile consultare le pubblicazioni Istat. Promuovono, inoltre, incontri con gli studenti presso le scuole per illustrare come si produce, si diffonde e si utilizza l'informazione statistica.

**Friuli-Venezia Giulia**  
Trieste (34137) Via Cesare Battisti, 18  
Tel. (040) 371051 - 370737

**Liguria**  
Genova (16121) Via XX Settembre, 8  
Tel. (010) 585676 - 565560

**Emilia-Romagna**  
Bologna (40124) Galleria Cavour, 9  
Tel. (051) 266275 - 260734

**Toscana**  
Firenze (50125) Via Santo Spirito, 14  
Tel. (055) 288055 - 288056

**Umbria**  
Perugia (06100) Via Cesare Balbo, 3  
Tel. (075) 34091 - 31031

**Marche**  
Ancona (60121) Corso Garibaldi, 78  
Tel. (071) 204821 - 203189

**Lazio**  
Roma (00185) Via Gaeta, 4  
Tel. (06) 4468250 - 46733536

**Abruzzo**  
Pescara (65121) Via Firenze, 4  
Tel. (085) 34265 - 4216155

**Molise**  
Campobasso (86100) Via Mazzini, 129  
Tel. (0874) 69142-69143

**Campania**  
Napoli (80133) Via Verdi, 18  
Tel. (081) 5510282 - 5513451

**Puglia**  
Bari (70121) Via Dante Alighieri, 3  
Tel. (080) 5214233 - 5213854

**Basilicata**  
Potenza (85100) Via del Popolo, 4  
Tel. (0971) 411625 - 411717

**Calabria**  
Catanzaro (88100)  
Piazzetta della Libertà, 2  
Tel. (0961) 741133 - 741239

**Sicilia**  
Palermo (90144)  
Via Empedocle Restivo, 102  
Tel. (091) 516304 - 520713

**Sardegna**  
Cagliari (09129) Via G.B. Tuveri, 60  
Tel. (070) 400143 - 400583



Istituto Naz.le di Statistica  
UFFICIO REGIONALE - PUGLIA

Biblioteca - Coll.....

SISTEMA STATISTICO NAZIONALE  
ISTITUTO NAZIONALE DI STATISTICA

# IMPRESE ISTITUZIONI E UNITÀ LOCALI

FASCICOLO PROVINCIALE

## RIETI

7° CENSIMENTO GENERALE DELL'INDUSTRIA E DEI SERVIZI  
21 ottobre 1991



**I DATI PUBBLICATI IN QUESTO VOLUME SONO DISPONIBILI  
IN FORMATO ELABORABILE ANCHE SU FLOPPY DISK**

**Istat, Roma 1994**

*Si autorizza la riproduzione, la diffusione e l'utilizzazione  
del contenuto del volume. Si ringrazia per la citazione della fonte.*

Copertina della Cartografia computerizzata dell'I.P.Z.S.  
tratta dalla base orografica del territorio nazionale  
in proiezione conica di Lambert

Finito di stampare nel mese di novembre 1994 - Copie 2.000  
ISTITUTO POLIGRAFICO E ZECCA DELLO STATO - SALARIO

## Indice

Presentazione . . . . .	<i>Pag.</i>	9
Introduzione . . . . .	»	11
Definizioni . . . . .	»	31
Avvertenze alle tavole . . . . .	»	37
Tabelle sinottiche relative ai caratteri considerati nelle tavole . . . . .	»	47
Grafici . . . . .	»	53
Guida alla Classificazione delle attività economiche (inserita nel fascicolo)		

### PARTE PRIMA — I CARATTERI GENERALI

#### CAPITOLO 1 — RIETI NEGLI ULTIMI 20 ANNI ATTRAVERSO I CENSIMENTI

Tavola 1.1 - Imprese e addetti per settore di attività economica . . . . .	<i>Pag.</i>	65
Tavola 1.2 - Imprese e addetti per classe di addetti . . . . .	»	66
Tavola 1.3 - Imprese e addetti per classe di addetti e settore di attività economica . . . . .	»	67
Tavola 1.4 - Variazioni del numero delle imprese e degli addetti per settore di attività economica, classe di addetti e tipo di comune . . . . .	»	67
Tavola 1.5 - Imprese, unità locali e addetti per sezione, sottosezione, divisione e gruppo di attività economica . . . . .	»	68
Tavola 1.6 - Unità locali e addetti per settore di attività economica . . . . .	»	77
Tavola 1.7 - Unità locali e addetti per classe di addetti . . . . .	»	78
Tavola 1.8 - Unità locali e addetti per classe di addetti e settore di attività economica . . . . .	»	79
Tavola 1.9 - Variazioni del numero delle unità locali e degli addetti per settore di attività economica, classe di addetti e tipo di comune . . . . .	»	79

#### CAPITOLO 2 — RIETI OGGI: IMMAGINI DELLA PROVINCIA

Tavola 2.1 - Imprese, istituzioni, unità locali e addetti per sezione, sottosezione, divisione, gruppo di attività economica e classe di addetti . . . . .	<i>Pag.</i>	80
Tavola 2.2 - Imprese per settore di attività economica e caratteristiche strutturali, unità locali per settore di attività economica e classe di addetti . . . . .	»	91
Tavola 2.3 - Addetti alle imprese per settore di attività economica e caratteristiche strutturali delle imprese, addetti alle unità locali per settore di attività economica e classe di addetti . . . . .	»	92



Tavola 2.4	- Istituzioni pubbliche e private per caratteristiche strutturali, unità locali per classe di addetti . . . . .	Pag.	93
Tavola 2.5	- Addetti alle istituzioni pubbliche e private per caratteristiche strutturali delle istituzioni, addetti alle unità locali per classe di addetti	»	94
Tavola 2.6	- Unità locali per settore di attività economica, tipo e ampiezza demografica dei comuni . . . . .	»	95
Tavola 2.7	- Addetti alle unità locali per settore di attività economica, tipo e ampiezza demografica dei comuni . . . . .	»	96

**PARTE SECONDA - RIETI NEL DETTAGLIO**

**CAPITOLO 3 — DATI PROVINCIALI**

**LE IMPRESE**

Tavola 3.1	- Imprese e addetti secondo la forma giuridica per sezione, sottosezione, divisione e gruppo di attività economica, classe di addetti e tipo di comune . . . . .	Pag.	99
Tavola 3.2	- Società e addetti secondo la forma giuridica per sezione, sottosezione, divisione e gruppo di attività economica, classe di addetti e tipo di comune . . . . .	»	104
Tavola 3.3	- Imprese per classe di addetti, sezione, sottosezione, divisione, gruppo di attività economica e tipo di comune . . . . .	»	109
Tavola 3.4	- Addetti alle imprese per classe di addetti e sezione, sottosezione, divisione e gruppo di attività economica . . . . .	»	114
Tavola 3.5	- Imprese e unità locali dipendenti secondo la diffusione territoriale dell'impresa per sezione, sottosezione, divisione e gruppo di attività economica, classe di addetti e tipo di comune . . . . .	»	119
Tavola 3.6	- Imprese e addetti secondo il numero di unità locali per sezione, sottosezione, divisione e gruppo di attività economica, classe di addetti e tipo di comune . . . . .	»	124
Tavola 3.7	- Imprese e addetti che utilizzano attrezzature informatiche, beni capitali in leasing, che sono consorziate o associate con altre strutture per sezione, sottosezione, divisione e gruppo di attività economica, classe di addetti e tipo di comune . . . . .	»	129
Tavola 3.8	- Imprese dell'industria manifatturiera e addetti per sistema di produzione, sezione, sottosezione, divisione e gruppo di attività economica, classe di addetti e tipo di comune . . . . .	»	134
Tavola 3.9	- Imprese artigiane e addetti per forma giuridica, sezione, sottosezione, divisione e gruppo di attività economica, classe di addetti e tipo di comune . . . . .	»	137
Tavola 3.10	- Esercizi di commercio ambulante ( <i>commercio su aree pubbliche</i> ) e relativi addetti per classe di addetti, classe e categoria di attività economica . . . . .	»	140
Tavola 3.11	- Esercizi di commercio ambulante ( <i>commercio su aree pubbliche</i> ) e relativi addetti per categoria posizionale, diffusione territoriale, numero di mezzi di trasporto in dotazione agli esercizi stessi e per classe e categoria di attività economica . . . . .	»	141

### LE ISTITUZIONI

Tavola 3.12 - Istituzioni per classe di addetti, forma istituzionale e tipo di comune . . . . .	Pag.	142
Tavola 3.13 - Addetti alle istituzioni per classe di addetti e forma istituzionale	»	142
Tavola 3.14 - Istituzioni per classe di addetti, sezione, sottosezione, divisione, gruppo di attività economica e tipo di comune . . . . .	»	143
Tavola 3.15 - Addetti alle istituzioni per classe di addetti e sezione, sottosezione, divisione e gruppo di attività economica . . . . .	»	144
Tavola 3.16 - Istituzioni e unità locali dipendenti secondo la diffusione territoriale per sezione, sottosezione, divisione e gruppo di attività economica, classe di addetti e tipo di comune . . . . .	»	145
Tavola 3.17 - Istituzioni e addetti secondo il numero di unità locali per sezione, sottosezione, divisione e gruppo di attività economica, classe di addetti e tipo di comune . . . . .	»	146
Tavola 3.18 - Istituzioni e addetti che utilizzano attrezzature informatiche, beni capitali in leasing, che sono consorziate o associate con altre strutture per sezione, sottosezione, divisione e gruppo di attività economica, classe di addetti e tipo di comune . . . . .	»	147

### LE UNITÀ LOCALI DELLE IMPRESE

Tavola 3.19 - Unità locali delle imprese per classe di addetti, sezione, sottosezione, divisione, gruppo di attività economica e tipo di comune	Pag.	148
Tavola 3.20 - Addetti alle unità locali delle imprese per classe di addetti, sezione, sottosezione, divisione, gruppo di attività economica e tipo di comune . . . . .	»	153
Tavola 3.21 - Unità locali delle imprese e addetti per tipo di unità locale, sezione, sottosezione, divisione e gruppo di attività economica, classe di addetti e tipo di comune . . . . .	»	158
Tavola 3.22 - Unità locali delle imprese e addetti per classe di superficie coperta, sezione, sottosezione e divisione di attività economica, classe di addetti e tipo di comune . . . . .	»	163
Tavola 3.23 - Mezzi di trasporto in dotazione alle unità locali delle imprese per tipo, sezione, sottosezione e divisione di attività economica, classe di addetti e tipo di comune . . . . .	»	165

### LE UNITÀ LOCALI DELLE ISTITUZIONI

Tavola 3.24 - Unità locali delle istituzioni per classe di addetti, forma istituzionale e tipo di comune . . . . .	Pag.	168
Tavola 3.25 - Addetti alle unità locali delle istituzioni per classe di addetti, forma istituzionale e tipo di comune . . . . .	»	169
Tavola 3.26 - Unità locali delle istituzioni per classe di addetti, sezione, sottosezione, divisione, gruppo di attività economica e tipo di comune	»	170

Tavola 3.27 - Addetti alle unità locali delle istituzioni per classe di addetti, sezione, sottosezione, divisione e gruppo di attività economica e tipo di comune . . . . .	Pag.	171
Tavola 3.28 - Unità locali delle istituzioni e addetti per tipo di unità locale, forma istituzionale e tipo di comune . . . . .	»	172
Tavola 3.29 - Unità locali delle istituzioni e addetti per tipo di unità locale, sezione, sottosezione, divisione e gruppo di attività economica, classe di addetti e tipo di comune . . . . .	»	173
Tavola 3.30 - Unità locali delle istituzioni e addetti per classe di superficie coperta, sezione, sottosezione, divisione di attività economica, classe di addetti e tipo di comune . . . . .	»	175
Tavola 3.31 - Mezzi di trasporto in dotazione alle unità locali delle istituzioni per tipo, sezione, sottosezione, divisione di attività economica, classe di addetti e tipo di comune . . . . .	»	176

#### L'OCCUPAZIONE

Tavola 3.32 - Addetti alle unità locali delle imprese e delle istituzioni per sesso, sezione, sottosezione, divisione e gruppo di attività economica e tipo di comune . . . . .	»	177
Tavola 3.33 - Addetti alle unità locali delle imprese e delle istituzioni per tipo di rapporto di lavoro, sezione, sottosezione, divisione e gruppo di attività economica e tipo di comune . . . . .	»	182
Tavola 3.34 - Addetti alle unità locali delle imprese e delle istituzioni per categoria posizionale, sesso, sezione, sottosezione e divisione di attività economica e tipo di comune . . . . .	»	187
Tavola 3.35 - Addetti alle unità locali delle imprese per categoria posizionale, sesso, sezione, sottosezione e divisione di attività economica . . . . .	»	193
Tavola 3.36 - Addetti alle unità locali delle istituzioni per categoria posizionale, sesso e forma istituzionale . . . . .	»	199

#### CAPITOLO 4 — DATI COMUNALI

Tavola 4.1 - Imprese, istituzioni, unità locali e addetti per comune . . . . .	Pag.	200
Tavola 4.2 - Imprese, istituzioni, unità locali, addetti e popolazione residente per comune . . . . .	»	202
Tavola 4.3 - Addetti alle unità locali delle imprese e delle istituzioni distinti tra indipendenti e dipendenti, per sesso e per comune . . . . .	»	204
Tavola 4.4 - Addetti alle unità locali delle imprese e delle istituzioni per comune . . . . .	»	206

#### APPENDICE

A - Schemi delle tavole disponibili . . . . .	Pag.	211
B - Qualifiche professionali degli addetti alle istituzioni . . . . .	»	220
C - Tabelle di ragguglio tra le classificazioni delle attività economiche adottate per i Censimenti del 1991, 1981 e 1971 . . . . .	»	223

Fac simile dei questionari di rilevazione:

Mod. Istat CIS.1: Questionario generale

Mod. Istat CIS.2: Questionario per il commercio ambulante



# GUIDA ALLA CLASSIFICAZIONE DELLE ATTIVITÀ ECONOMICHE

(Sezione, sottosezione, divisione e gruppo)

## A AGRICOLTURA, CACCIA E SILVICOLTURA

- 01 AGRICOLTURA, CACCIA E RELATIVI SERVIZI
- 01.1 Coltivazioni agricole; orticoltura, floricoltura
- 01.2 Allevamento di animali
- 01.4 Attività dei servizi connessi all'agricoltura e alla zootecnia, esclusi i servizi veterinari
- 01.5 Caccia e cattura di animali per allevamento e ripopolamento di selvaggina, compresi i servizi connessi
- 02 SILVICOLTURA E UTILIZZAZIONE DI AREE FORESTALI E SERVIZI CONNESSI
- 02.0 Silvicultura e utilizzazione di aree forestali e servizi connessi

## B PESCA, PISCICOLTURA E SERVIZI CONNESSI

- 05 PESCA, PISCICOLTURA E SERVIZI CONNESSI
- 05.0 Pesca, piscicoltura e servizi connessi

## C ESTRAZIONE DI MINERALI

### CA ESTRAZIONE DI MINERALI ENERGETICI

- 10 ESTRAZIONE DI CARBON FOSSILE E LIGNITE; ESTRAZIONE DI TORBA
- 10.1 Estrazione ed agglomerazione di carbon fossile
- 10.2 Estrazione ed agglomerazione di lignite
- 10.3 Estrazione ed agglomerazione di torba
- 11 ESTRAZIONE DI PETROLIO GREGGIO E DI GAS NATURALE; SERVIZI CONNESSI ALL'ESTRAZIONE DI PETROLIO E DI GAS NATURALE, ESCLUSA LA PROSPERAZIONE
- 11.1 Estrazione di petrolio greggio e di gas naturale
- 11.2 Attività dei servizi connessi all'estrazione di petrolio e di gas, esclusa la prospezione
- 12 ESTRAZIONE DI MINERALI DI URANIO E DI TORIO
- 12.0 Estrazione di minerali di uranio e di torio

### CB ESTRAZIONE DI MINERALI NON ENERGETICI

- 13 ESTRAZIONE DI MINERALI METALLIFERI
- 13.1 Estrazione di minerali di ferro
- 13.2 Estrazione di minerali metallici non ferrosi, ad eccezione dei minerali di uranio e di torio
- 14 ALTRE INDUSTRIE ESTRATTIVE
- 14.1 Estrazione di pietra
- 14.2 Estrazione di ghiaia, sabbia e argilla
- 14.3 Estrazione di minerali per le industrie chimiche e la fabbricazione di concimi
- 14.4 Produzione di sale
- 14.5 Estrazione di altri minerali e prodotti di cava n.c.a.

## D ATTIVITÀ MANIFATTURIERE

### DA INDUSTRIE ALIMENTARI, DELLE BEVANDE E DEL TABACCO

- 15 INDUSTRIE ALIMENTARI E DELLE BEVANDE
- 15.1 Produzione, lavorazione e conservazione di carne e di prodotti a base di carne
- 15.2 Lavorazione e conservazione di pesce e di prodotti a base di pesce
- 15.3 Lavorazione e conservazione di frutta e ortaggi

- 15.4 Fabbricazione di oli e grassi vegetali e animali
- 15.5 Industria lattiero-casearia
- 15.6 Lavorazione delle granaglie e di prodotti amidacei
- 15.7 Fabbricazione di prodotti per l'alimentazione degli animali
- 15.8 Fabbricazione di altri prodotti alimentari
- 15.9 Industria delle bevande
- 16 INDUSTRIA DEL TABACCO
- 16.0 Industria del tabacco

### DB INDUSTRIE TESSILI E DELL'ABBIGLIAMENTO

- 17 INDUSTRIE TESSILI
- 17.1 Preparazione e filatura di fibre tessili
- 17.2 Tessitura di materie tessili
- 17.3 Finissaggio dei tessuti
- 17.4 Confezionamento di articoli in tessuto, esclusi gli articoli di vestiario
- 17.5 Altre industrie tessili
- 17.6 Fabbricazione di maglierie
- 17.7 Fabbricazione di articoli in maglieria
- 18 CONFEZIONE DI ARTICOLI DI VESTIARIO; PREPARAZIONE E TINTURA DI PELLICCE
- 18.1 Confezione di vestiario in pelle
- 18.2 Confezione di altri articoli di vestiario ed accessori
- 18.3 Preparazione e tintura di pellicce; confezione di articoli in pelliccia

### DC INDUSTRIE CONCIARIE, FABBRICAZIONE DI PRODOTTI IN CUOIO, PELLE E SIMILARI

- 19 PREPARAZIONE E CONCIA DEL CUOIO; FABBRICAZIONE DI ARTICOLI DA VIAGGIO, BORSE, ARTICOLI DA CORREGGIAIO, SELLERIA E CALZATURE
- 19.1 Preparazione e concia del cuoio
- 19.2 Fabbricazione di articoli da viaggio, borse, articoli da correggiaio e selleria
- 19.3 Fabbricazione di calzature

### DD INDUSTRIA DEL LEGNO E DEI PRODOTTI IN LEGNO

- 20 INDUSTRIA DEL LEGNO E DEI PRODOTTI IN LEGNO E SUGHERO, ESCLUSI I MOBILI; FABBRICAZIONE DI ARTICOLI DI PAGLIA E MATERIALI DA INTRECCIO
- 20.1 Taglio, piallatura e trattamento del legno
- 20.2 Fabbricazione di fogli da impiallacciatura; fabbricazione di compensato, pannelli stratificati (ad anima listellata), pannelli di fibre, di particelle ed altri pannelli
- 20.3 Fabbricazione di elementi di carpenteria in legno e falegnameria per l'edilizia
- 20.4 Fabbricazione di imballaggi in legno
- 20.5 Fabbricazione di altri prodotti in legno; fabbricazione di articoli in sughero, paglia e materiali da intreccio

### DE FABBRICAZIONE DELLA PASTA-CARTA, DELLA CARTA E DEI PRODOTTI DI CARTA; STAMPA ED EDITORIA

- 21 FABBRICAZIONE DELLA PASTA-CARTA, DELLA CARTA E DEI PRODOTTI DI CARTA
- 21.1 Fabbricazione della pasta-carta, della carta e del cartone
- 21.2 Fabbricazione di articoli di carta e di cartone



- 22 EDITORIA, STAMPA E RIPRODUZIONE DI SUPPORTI REGISTRATI
- 22.1 Editoria
- 22.2 Stampa e attività dei servizi connessi alla stampa
- 22.3 Riproduzione di supporti registrati
- DF FABBRICAZIONE DI COKE, RAFFINERIE DI PETROLIO, TRATTAMENTO DEI COMBUSTIBILI NUCLEARI**
- 23 FABBRICAZIONE DI COKE, RAFFINERIE DI PETROLIO, TRATTAMENTO DEI COMBUSTIBILI NUCLEARI
- 23.1 Fabbricazione di prodotti di cokeria
- 23.2 Fabbricazione di prodotti petroliferi raffinati
- 23.3 Trattamento dei combustibili nucleari
- DG FABBRICAZIONE DI PRODOTTI CHIMICI E DI FIBRE SINTETICHE E ARTIFICIALI**
- 24 FABBRICAZIONE DI PRODOTTI CHIMICI E DI FIBRE SINTETICHE E ARTIFICIALI
- 24.1 Fabbricazione di prodotti chimici di base
- 24.2 Fabbricazione di pesticidi e di altri prodotti chimici per l'agricoltura
- 24.3 Fabbricazione di pitture, vernici e smalti, inchiostri da stampa e mastici
- 24.4 Fabbricazione di prodotti farmaceutici e di prodotti chimici e botanici per usi medicinali
- 24.5 Fabbricazione di saponi e detergenti, di prodotti per la pulizia e la lucidatura, di profumi e prodotti per toletta
- 24.6 Fabbricazione di altri prodotti chimici
- 24.7 Fabbricazione di fibre sintetiche e artificiali
- DH FABBRICAZIONE DI ARTICOLI IN GOMMA E MATERIE PLASTICHE**
- 25 FABBRICAZIONE DI ARTICOLI IN GOMMA E MATERIE PLASTICHE
- 25.1 Fabbricazione di articoli in gomma
- 25.2 Fabbricazione di articoli in materie plastiche
- DI FABBRICAZIONE DI PRODOTTI DELLA LAVORAZIONE DI MINERALI NON METALLIFERI**
- 26 FABBRICAZIONE DI PRODOTTI DELLA LAVORAZIONE DI MINERALI NON METALLIFERI
- 26.1 Fabbricazione di vetro e di prodotti in vetro
- 26.2 Fabbricazione di prodotti ceramici non refrattari, non destinati all'edilizia; fabbricazione di prodotti ceramici refrattari
- 26.3 Fabbricazione di piastrelle e lastre in ceramica per pavimenti e rivestimenti
- 26.4 Fabbricazione di mattoni, tegole ed altri prodotti per l'edilizia in terracotta
- 26.5 Produzione di cemento, calce, gesso
- 26.6 Fabbricazione di prodotti in calcestruzzo, cemento o gesso
- 26.7 Taglio, modellatura e finitura della pietra
- 26.8 Fabbricazione di altri prodotti in minerali non metalliferi
- DJ PRODUZIONE DI METALLO E FABBRICAZIONE DI PRODOTTI IN METALLO**
- 27 PRODUZIONE DI METALLI E LORO LEGHE
- 27.1 Produzione di ferro, di acciaio e di ferroleghie (CECA)
- 27.2 Fabbricazione di tubi
- 27.3 Altre attività di prima trasformazione del ferro e dell'acciaio e produzione di ferroleghie non CECA
- 27.4 Produzione di metalli di base preziosi e non ferrosi
- 27.5 Fusione di metalli
- 28 FABBRICAZIONE E LAVORAZIONE DEI PRODOTTI IN METALLO, ESCLUSE MACCHINE E IMPIANTI
- 28.1 Fabbricazione di elementi da costruzione in metallo
- 28.2 Fabbricazione di cisterne, serbatoi e contenitori in metallo; fabbricazione di radiatori e caldaie per il riscaldamento centrale
- 28.3 Fabbricazione di generatori di vapore, escluse le caldaie per riscaldamento centrale ad acqua calda
- 28.4 Fucinatura, imbutitura, stampaggio e profilatura dei metalli; metallurgia delle polveri
- 28.5 Trattamento e rivestimento dei metalli, lavorazioni di meccanica generale per conto terzi
- 28.6 Fabbricazione di articoli di coltelleria, utensili e oggetti diversi in metallo
- 28.7 Fabbricazione di altri prodotti metallici
- DK FABBRICAZIONE DI MACCHINE ED APPARECCHI MECCANICI, COMPRESI L'INSTALLAZIONE, IL MONTAGGIO, LA RIPARAZIONE E LA MANUTENZIONE**
- 29 FABBRICAZIONE DI MACCHINE ED APPARECCHI MECCANICI, COMPRESI L'INSTALLAZIONE, IL MONTAGGIO, LA RIPARAZIONE E LA MANUTENZIONE
- 29.1 Fabbricazione di macchine e apparecchi per la produzione e l'utilizzazione dell'energia meccanica, esclusi i motori per aeromobili, veicoli e motocicli
- 29.2 Fabbricazione di altre macchine di impiego generale
- 29.3 Fabbricazione di macchine per l'agricoltura e la silvicoltura
- 29.4 Fabbricazione di macchine utensili (compresi parti e accessori, installazione, manutenzione e riparazione)
- 29.5 Fabbricazione di altre macchine per impieghi speciali
- 29.6 Fabbricazione di armi, sistemi d'arma e munizioni
- 29.7 Fabbricazione di apparecchi per uso domestico n.c.a.
- DL FABBRICAZIONE DI MACCHINE ELETTRICHE E DI APPARECCHIATURE ELETTRICHE ED OTTICHE**
- 30 FABBRICAZIONE DI MACCHINE PER UFFICIO, DI ELABORATORI E SISTEMI INFORMATICI
- 30.0 Fabbricazione di macchine per ufficio, di elaboratori e sistemi informatici
- 31 FABBRICAZIONE DI MACCHINE ED APPARECCHI ELETTRICI N.C.A.
- 31.1 Fabbricazione di motori, generatori e trasformatori elettrici
- 31.2 Fabbricazione di apparecchiature per la distribuzione e il controllo dell'elettricità
- 31.3 Fabbricazione di fili e cavi isolati
- 31.4 Fabbricazione di accumulatori, pile e batterie di pile
- 31.5 Fabbricazione di apparecchi di illuminazione e di lampade elettriche
- 31.6 Fabbricazione di altri apparecchi elettrici n.c.a.
- 32 FABBRICAZIONE DI APPARECCHI RADIOTELEVISIVI E DI APPARECCHIATURE PER LE COMUNICAZIONI
- 32.1 Fabbricazione di tubi e valvole elettronici e di altri componenti elettronici
- 32.2 Fabbricazione di apparecchi trasmettenti per la radio diffusione e la televisione e di apparecchi per la telefonia e telegrafia su filo
- 32.3 Fabbricazione di apparecchi riceventi per la radiodiffusione e la televisione, di apparecchi per la registrazione e la riproduzione del suono o dell'immagine e di prodotti connessi



- 33 FABBRICAZIONE DI APPARECCHI MEDICALI, DI APPARECCHI DI PRECISIONE, DI STRUMENTI OTTICI E DI OROLOGI
- 33.1 Fabbricazione di apparecchi medicali e chirurgici e di apparecchi ortopedici
- 33.2 Fabbricazione di strumenti e apparecchi di misurazione, controllo, prova, navigazione e simili, escluse le apparecchiature di controllo dei processi industriali
- 33.3 Fabbricazione di apparecchiature per il controllo dei processi industriali
- 33.4 Fabbricazione di strumenti ottici e di attrezzature fotografiche
- 33.5 Fabbricazione di orologi

#### DM FABBRICAZIONE DI MEZZI DI TRASPORTO

- 34 FABBRICAZIONE DI AUTOVEICOLI, RIMORCHI E SEMIRIMORCHI
- 34.1 Fabbricazione di autoveicoli
- 34.2 Fabbricazione di carrozzerie per autoveicoli; fabbricazione di rimorchi e semirimorchi
- 34.3 Fabbricazione di parti ed accessori per autoveicoli e per loro motori
- 35 FABBRICAZIONE DI ALTRI MEZZI DI TRASPORTO
- 35.1 Industria cantieristica: costruzioni navali e riparazioni di navi e imbarcazioni
- 35.2 Costruzione di locomotive, anche da manovra e di materiale rotabile ferro-tranviario
- 35.3 Costruzione di aeromobili e di veicoli spaziali
- 35.4 Fabbricazione di motocicli e biciclette
- 35.5 Fabbricazione di altri mezzi di trasporto n.c.a.

#### DN ALTRE INDUSTRIE MANIFATTURIERE

- 36 FABBRICAZIONE DI MOBILI; ALTRE INDUSTRIE MANIFATTURIERE
- 36.1 Fabbricazione di mobili
- 36.2 Gioielleria e oreficeria
- 36.3 Fabbricazione di strumenti musicali
- 36.4 Fabbricazione di articoli sportivi
- 36.5 Fabbricazione di giochi e giocattoli
- 36.6 Altre industrie manifatturiere n.c.a.
- 37 RECUPERO E PREPARAZIONE PER IL RICICLAGGIO
- 37.1 Recupero e preparazione per il riciclaggio di cascami e rottami metallici
- 37.2 Recupero e preparazione per il riciclaggio di cascami e rottami non metallici

#### E PRODUZIONE E DISTRIBUZIONE DI ENERGIA ELETTRICA, GAS E ACQUA

- 40 PRODUZIONE DI ENERGIA ELETTRICA, DI GAS, DI VAPORE E ACQUA CALDA
- 40.1 Produzione e distribuzione di energia elettrica
- 40.2 Produzione di gas; distribuzione di combustibili gassosi mediante condotta
- 40.3 Produzione e distribuzione di vapore ed acqua calda
- 41 RACCOLTA, DEPURAZIONE E DISTRIBUZIONE D'ACQUA
- 41.0 Raccolta, depurazione e distribuzione d'acqua

#### F COSTRUZIONI

- 45 COSTRUZIONI
- 45.1 Preparazione del cantiere edile
- 45.2 Costruzione completa o parziale di edifici; genio civile

- 45.3 Installazione dei servizi in un fabbricato
- 45.4 Lavori di completamento degli edifici
- 45.5 Noleggio di macchine e attrezzature per la costruzione o la demolizione, con manovratore

#### G COMMERCIO ALL'INGROSSO E AL DETTAGLIO; RIPARAZIONE DI AUTOVEICOLI, MOTOCICLI E DI BENI PERSONALI E PER LA CASA

- 50 COMMERCIO, MANUTENZIONE E RIPARAZIONE DI AUTOVEICOLI E MOTOCICLI; VENDITA AL DETTAGLIO DI CARBURANTE PER AUTOTRAZIONE
- 50.1 Commercio di autoveicoli
- 50.2 Manutenzione e riparazione di autoveicoli
- 50.3 Commercio di parti e accessori di autoveicoli
- 50.4 Commercio, manutenzione e riparazione di motocicli, accessori e pezzi di ricambio
- 50.5 Vendita al dettaglio di carburanti per autotrazione
- 51 COMMERCIO ALL'INGROSSO E INTERMEDIARI DEL COMMERCIO, AUTOVEICOLI E MOTOCICLI ESCLUSI
- 51.1 Intermediari del commercio
- 51.2 Commercio all'ingrosso di materie prime agricole e di animali vivi
- 51.3 Commercio all'ingrosso di prodotti alimentari, bevande e tabacco
- 51.4 Commercio all'ingrosso di altri beni di consumo finale
- 51.5 Commercio all'ingrosso di prodotti intermedi non agricoli, di rottami e cascami
- 51.6 Commercio all'ingrosso di macchinari e attrezzature
- 51.7 Commercio all'ingrosso di altri prodotti
- 52 COMMERCIO AL DETTAGLIO, ESCLUSO QUELLO DI AUTOVEICOLI E DI MOTOCICLI; RIPARAZIONE DI BENI PERSONALI E PER LA CASA
- 52.1 Commercio al dettaglio in esercizi non specializzati
- 52.2 Commercio al dettaglio di prodotti alimentari, bevande e tabacco in esercizi specializzati
- 52.3 Commercio al dettaglio di prodotti farmaceutici, medicali, di cosmetici e di articoli di profumeria
- 52.4 Commercio al dettaglio di altri prodotti (esclusi quelli di seconda mano) in esercizi specializzati
- 52.5 Commercio al dettaglio di articoli di seconda mano
- 52.6 Commercio al dettaglio al di fuori dei negozi
- 52.7 Riparazione di beni di consumo personali e per la casa

#### H ALBERGHI E RISTORANTI

- 55 ALBERGHI E RISTORANTI
- 55.1 Alberghi
- 55.2 Campeggi ed altri alloggi per brevi soggiorni
- 55.3 Ristoranti
- 55.4 Bar
- 55.5 Mense e fornitura di pasti preparati

#### I TRASPORTI, MAGAZZINAGGIO E COMUNICAZIONI

- 60 TRASPORTI TERRESTRI; TRASPORTI MEDIANTE CONDOTTE
- 60.1 Trasporti ferroviari
- 60.2 Altri trasporti terrestri
- 60.3 Trasporti mediante condotte
- 61 TRASPORTI MARITTIMI E PER VIE D'ACQUA
- 61.1 Trasporti marittimi e costieri
- 61.2 Trasporti per vie d'acqua interne (compresi i trasporti lagunari)



- 62 TRASPORTI AEREI
  - 62.1 Trasporti aerei di linea
  - 62.2 Trasporti aerei non di linea
  - 62.3 Trasporti spaziali
- 63 ATTIVITÀ DI SUPPORTO ED AUSILIARIE DEI TRASPORTI; ATTIVITÀ DELLE AGENZIE DI VIAGGIO
  - 63.1 Movimentazione merci e magazzinaggio
  - 63.2 Altre attività connesse ai trasporti
  - 63.3 Attività delle agenzie di viaggio e degli operatori turistici; attività di assistenza turistica n.c.a.
  - 63.4 Attività delle altre agenzie di trasporto
- 64 POSTE E TELECOMUNICAZIONI
  - 64.1 Attività postali e di corriere
  - 64.2 Telecomunicazioni

#### **J INTERMEDIAZIONE MONETARIA E FINANZIARIA**

- 65 INTERMEDIAZIONE MONETARIA E FINANZIARIA (ESCLUSE LE ASSICURAZIONI E I FONDI PENSIONE)
  - 65.1 Intermediazione monetaria
  - 65.2 Altre intermediazioni finanziarie
- 66 ASSICURAZIONI E FONDI PENSIONE, ESCLUSE LE ASSICURAZIONI SOCIALI OBBLIGATORIE
  - 66.0 Assicurazioni e fondi pensione, escluse le assicurazioni sociali obbligatorie
- 67 ATTIVITÀ AUSILIARIE DELLA INTERMEDIAZIONE FINANZIARIA
  - 67.1 Attività ausiliarie della intermediazione finanziaria, escluse le assicurazioni e i fondi pensione
  - 67.2 Attività ausiliarie delle assicurazioni e dei fondi pensione

#### **K ATTIVITÀ IMMOBILIARI, NOLEGGIO, INFORMATICA, RICERCA, ALTRE ATTIVITÀ PROFESSIONALI ED IMPRENDITORIALI**

- 70 ATTIVITÀ IMMOBILIARI
  - 70.1 Attività immobiliari su beni propri
  - 70.2 Locazione di beni immobili propri e sublocazione
  - 70.3 Attività immobiliare per conto terzi
- 71 NOLEGGIO DI MACCHINARI E ATTREZZATURE SENZA OPERATORE E DI BENI PER USO PERSONALE E DOMESTICO
  - 71.1 Noleggio di autovetture
  - 71.2 Noleggio di altri mezzi di trasporto
  - 71.3 Noleggio di altri macchinari ed attrezzature
  - 71.4 Noleggio di beni per uso personale e domestico n.c.a.
- 72 INFORMATICA E ATTIVITÀ CONNESSE
  - 72.1 Consulenza per installazione di elaboratori elettronici
  - 72.2 Fornitura di software e consulenza in materia di informatica
  - 72.3 Elaborazione elettronica dei dati
  - 72.4 Attività delle banche di dati
  - 72.5 Manutenzione e riparazione di macchine per ufficio e di elaboratori elettronici
  - 72.6 Altre attività connesse all'informatica
- 73 RICERCA E SVILUPPO
  - 73.1 Ricerca e sviluppo sperimentale nel campo delle scienze naturali e dell'ingegneria
  - 73.2 Ricerca e sviluppo sperimentale nel campo delle scienze sociali e umanistiche

- 74 ALTRE ATTIVITÀ PROFESSIONALI ED IMPRENDITORIALI
  - 74.1 Attività legali, contabilità, tenuta di libri contabili; consulenza in materia fiscale; studi di mercato e sondaggi di opinione; consulenza commerciale e di gestione; holding
  - 74.2 Attività in materia di architettura, di ingegneria ed altre attività tecniche
  - 74.3 Collaudi e analisi tecniche
  - 74.4 Pubblicità
  - 74.5 Servizi di ricerca, selezione e fornitura di personale
  - 74.6 Servizi di investigazione e vigilanza
  - 74.7 Servizi di pulizia e disinfestazione
  - 74.8 Altre attività di tipo professionale ed imprenditoriale n.c.a.

#### **L PUBBLICA AMMINISTRAZIONE E DIFESA; ASSICURAZIONE SOCIALE OBBLIGATORIA**

- 75 PUBBLICA AMMINISTRAZIONE E DIFESA; ASSICURAZIONE SOCIALE OBBLIGATORIA
  - 75.1 Amministrazione pubblica; politica economica e sociale
  - 75.2 Servizi della pubblica amministrazione forniti alla intera collettività
  - 75.3 Assicurazione sociale obbligatoria

#### **M ISTRUZIONE**

- 80 ISTRUZIONE
  - 80.1 Istruzione primaria
  - 80.2 Istruzione secondaria
  - 80.3 Istruzione universitaria
  - 80.4 Istruzione per gli adulti ed altri servizi di istruzione

#### **N SANITÀ E ALTRI SERVIZI SOCIALI**

- 85 SANITÀ E ALTRI SERVIZI SOCIALI
  - 85.1 Attività dei servizi sanitari
  - 85.2 Servizi veterinari
  - 85.3 Assistenza sociale

#### **O ALTRI SERVIZI PUBBLICI, SOCIALI E PERSONALI**

- 90 SMALTIMENTO DEI RIFIUTI SOLIDI, DELLE ACQUE DI SCARICO E SIMILI
  - 90.0 Smaltimento dei rifiuti solidi, delle acque di scarico e simili
- 91 ATTIVITÀ DI ORGANIZZAZIONI ASSOCIATIVE N.C.A.
  - 91.1 Attività di organizzazioni economiche, di titolari di impresa, professionali
  - 91.2 Attività dei sindacati di lavoratori dipendenti
  - 91.3 Attività di altre organizzazioni associative
- 92 ATTIVITÀ RICREATIVE, CULTURALI E SPORTIVE
  - 92.1 Produzioni e distribuzioni cinematografiche e di video
  - 92.2 Attività radiotelevisive
  - 92.3 Altre attività dello spettacolo
  - 92.4 Attività delle agenzie di stampa
  - 92.5 Attività di biblioteche, archivi, musei ed altre attività culturali
  - 92.6 Attività sportive
  - 92.7 Altre attività ricreative
- 93 ALTRE ATTIVITÀ DEI SERVIZI
  - 93.0 Altre attività dei servizi

## Presentazione

Nel Fascicolo sono riportati i dati definitivi del 7° Censimento generale dell'Industria e dei Servizi relativi alla provincia di Rieti. Le tavole in esso contenute forniscono un'immagine delle principali caratteristiche strutturali rilevate per le imprese, per le istituzioni e per le unità locali.

Per la messa a punto del piano di rilevazione si è tenuto conto delle proposte formulate da un'apposita Commissione di studio istituita presso l'Istituto Nazionale di Statistica della quale hanno fatto parte docenti universitari e rappresentanti di Amministrazioni pubbliche e di vari Enti interessati all'utilizzazione dei dati censuari; la Commissione ha tenuto in debito conto, dedicandovi più sessioni di lavoro, le necessità conoscitive derivanti da organismi internazionali in particolare quelle espresse dalla Comunità Europea.

Dopo brevi cenni storici sui Censimenti dell'Industria e dei Servizi effettuati in Italia, vengono fornite indicazioni sulle basi giuridiche del Censimento, sulla struttura organizzativa adottata, sulle unità di rilevazione e sugli strumenti classificatori, nonché sulla qualità dei dati ed infine sulla diffusione dei risultati.

Vengono date le definizioni di impresa, istituzione, unità locale ed addetti alle strutture citate. Al fine di facilitare l'interpretazione delle notizie riportate nelle tavole, sono state redatte apposite «Avvertenze».

Per una più agevole lettura, le tavole sono state raggruppate in due parti, secondo il grado di approfondimento dell'analisi: nella Parte prima (Capitoli 1 e 2) sono considerati i caratteri generali relativi alla provincia, nella Parte seconda (Capitoli 3 e 4) sono fornite informazioni di dettaglio.

In particolare:

- il Capitolo 1 - RIETI NEGLI ULTIMI 20 ANNI riporta, per i caratteri principali rilevati, i confronti con i precedenti Censimenti del 1971 e 1981;
- il Capitolo 2 - RIETI OGGI: IMMAGINI DELLA PROVINCIA, contiene i dati relativi alle principali caratteristiche delle imprese, delle istituzioni e delle unità locali, alla data del Censimento;
- il Capitolo 3 - DATI PROVINCIALI, fornisce una serie di tavole nelle quali sono considerati in dettaglio gli aspetti economico-strutturali rilevati;
- il Capitolo 4 - DATI COMUNALI, contiene informazioni su alcuni caratteri dettagliati a livello comunale.

Per una più completa conoscenza delle modalità tecniche seguite per l'esecuzione del Censimento, si veda il volume «13° Censimento generale della popolazione e 7° Censimento generale dell'industria e dei Servizi, 20-21 ottobre 1991 - Disposizioni per gli organi periferici e istruzioni per il rilevatore», edizione 1991, ed inoltre «La progettazione dei Censimenti 1991, Fascicolo n. 3 - Censimento dell'industria e dei servizi. Il piano di rilevazione».



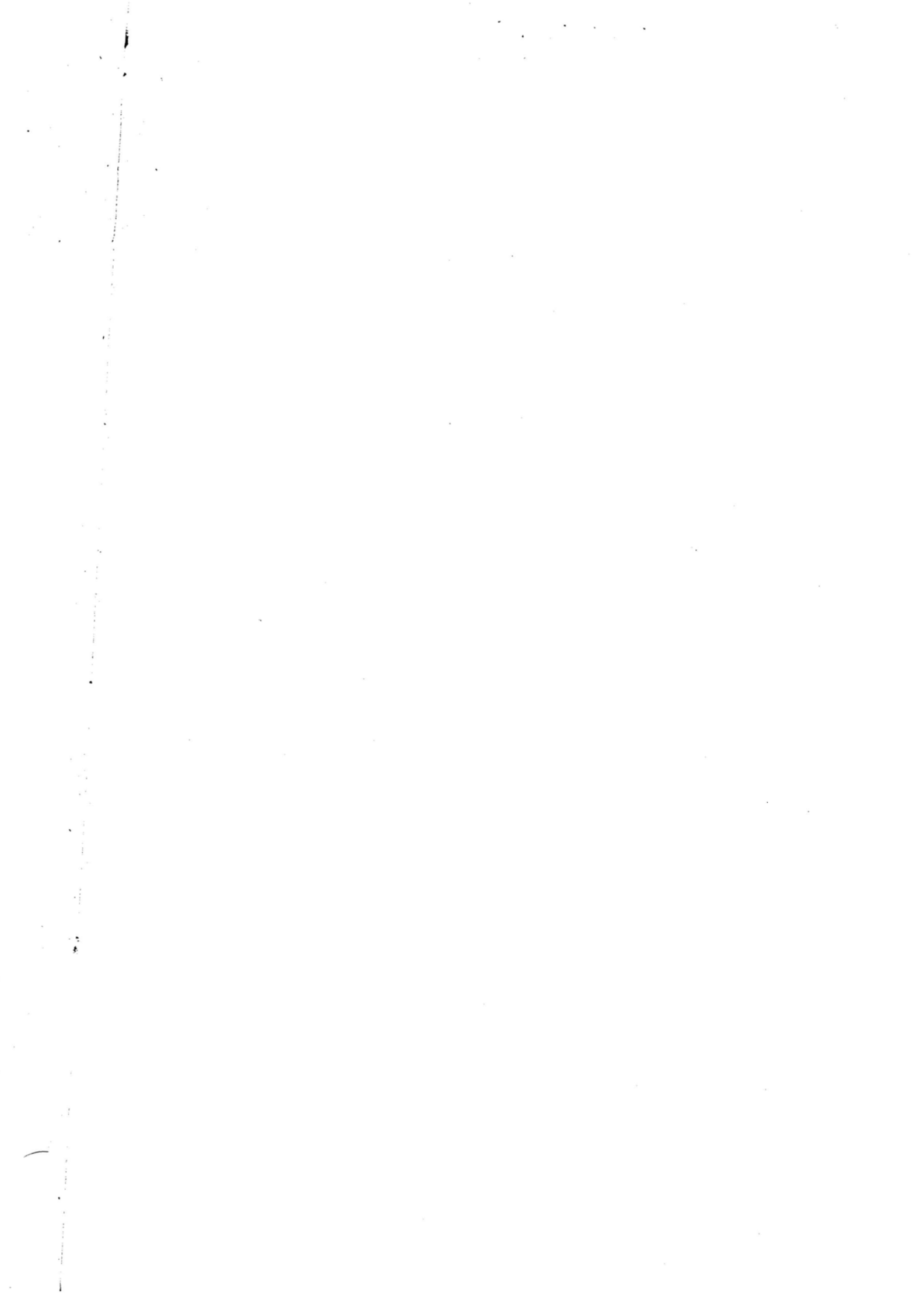

# Introduzione

## 1. Cenni storici

Il primo Censimento generale dell'industria e del commercio fu effettuato nel 1927, a cura del nuovo Istituto Centrale di Statistica, costituito nell'anno precedente. Nel 1937-39 fu effettuato il secondo Censimento della serie, considerato il più notevole tentativo per approfondire la conoscenza strutturale ed economica dei settori produttivi. La sua complessa struttura ne consigliò la realizzazione nel triennio, rivolgendosi, nei singoli anni, a specifiche parti del campo di osservazione previsto.

A partire dal 3° Censimento, che si svolse il 5 novembre 1951, le rilevazioni censuarie economiche sono state effettuate con cadenza decennale: il 16 ottobre 1961, il 25 ottobre 1971 e il 26 ottobre 1981, con impostazione, organizzazione, finalità e obiettivi omogenei, differenziandosi soltanto per le modificazioni imposte dai cambiamenti tecnologici e dalla necessità di adeguare i contenuti ad una realtà economica in evoluzione.

## 2. Basi giuridiche

Il 7° Censimento generale dell'industria e dei servizi ha avuto luogo con riferimento alla data del 21 ottobre 1991, in attuazione della legge 9 gennaio 1991, n.11 e del relativo Regolamento di esecuzione, emanato con Decreto del Presidente della Repubblica, del 23 luglio 1991, n. 254.

## 3. Le innovazioni del Censimento 1991

Il 7° Censimento generale dell'industria e dei servizi presenta due sostanziali novità rispetto a quelli che lo hanno preceduto. In primo luogo, è stata introdotta una nuova unità di rilevazione relativa alle istituzioni.

La seconda novità è costituita dal fatto che la rilevazione censuaria è stata attuata in due fasi. Nella prima, dall'11 al 19 ottobre 1991, è stato consegnato alle unità censite il questionario generale, contenente richieste di informazioni di carattere generale, cioè notizie connesse con le caratteristiche strutturali comuni a tutte le unità economiche di rilevazione (imprese, istituzioni e unità locali da esse dipendenti). Nella seconda, svolta dal 22 ottobre al 29 novembre 1991, durante la fase di raccolta del questionario generale, sono stati consegnati i questionari settoriali con i quali sono stati approfonditi i temi trattati nel questionario generale e sono stati analizzati altri

fenomeni di interesse. Proprio perché di dettaglio e di approfondimento, le notizie rilevate con il questionario settoriale possono ritenersi significative soltanto a partire da una certa dimensione dell'impresa, per cui esse non sono state richieste alle piccole imprese ma soltanto alle imprese industriali e dei servizi di media e grande ampiezza.

La modalità di distribuzione è stata diversa per i due tipi di questionario. Quello generale è stato consegnato mano a mano che il rilevatore, nel suo percorso, incontrava una sede d'impresa o istituzione o un'unità locale, mentre i questionari settoriali sono stati distribuiti in un secondo momento soltanto alle sedi d'impresa sopra la soglia dimensionale stabilita. Queste ultime imprese avevano il compito di compilare i questionari, uno con riferimento a se stesse e uno per ciascuna unità locale dipendente. Inoltre, i questionari settoriali, una volta revisionati dai comuni, sono stati inoltrati direttamente all'Istat per la registrazione. I questionari generali, invece, dopo essere stati revisionati dai comuni e resi anonimi mediante distacco del primo foglio contenente le notizie anagrafiche, sono stati inoltrati direttamente ai centri di registrazione; i fogli con le notizie anagrafiche sono stati, invece, trasmessi all'Istat.

La molteplicità delle operazioni da svolgere per la realizzazione del Censimento è uno tra i motivi che hanno spinto l'Istat a dotarsi di nuovi strumenti per migliorare la qualità dell'informazione: la campagna d'informazione, l'introduzione del numero verde, il monitoraggio telematico delle operazioni censuarie, la formazione dei rilevatori con il sostegno di audiovisivi vanno visti in tale contesto e allineano l'Istat alle esperienze più avanzate in campo internazionale.

È da sottolineare, infine, che la diversità di somministrazione dei due tipi di questionario (il generale e i settoriali) ha comportato una maggiore laboriosità nello spoglio, poiché si sono dovute seguire due distinte linee di lavorazione, con tempi sfalsati, dal momento che i dati relativi ai questionari settoriali – riferendosi ad un universo notevolmente più piccolo – si sono resi disponibili prima di quelli raccolti attraverso il questionario generale.

#### **4. La rete di rilevazione**

L'organizzazione periferica per l'esecuzione dei Censimenti è stata costituita dai seguenti organi:

- *Commissione regionale di Censimento*, costituita con provvedimento del Presidente dell'Istat in ogni Regione, escluso il Trentino-Alto Adige, avente il compito di agevolare, nell'ambito regionale, il regolare e corretto adempimento delle funzioni attribuite agli altri Organi di Censimento locali, nonché di svolgere opera informativa e divulgativa sulle finalità dei Censimenti stessi.

- *Comitato provinciale di Censimento*, istituito in ogni provincia con provvedimento del Prefetto, avente il compito di fornire indicazioni circa la regolare e uniforme applicazione delle disposizioni previste dal Regolamento di esecuzione dei Censimenti e delle istruzioni emanate dal-

# Introduzione

## 1. Cenni storici

Il primo Censimento generale dell'industria e del commercio fu effettuato nel 1927, a cura del nuovo Istituto Centrale di Statistica, costituito nell'anno precedente. Nel 1937-39 fu effettuato il secondo Censimento della serie, considerato il più notevole tentativo per approfondire la conoscenza strutturale ed economica dei settori produttivi. La sua complessa struttura ne consigliò la realizzazione nel triennio, rivolgendosi, nei singoli anni, a specifiche parti del campo di osservazione previsto.

A partire dal 3° Censimento, che si svolse il 5 novembre 1951, le rilevazioni censuarie economiche sono state effettuate con cadenza decennale: il 16 ottobre 1961, il 25 ottobre 1971 e il 26 ottobre 1981, con impostazione, organizzazione, finalità e obiettivi omogenei, differenziandosi soltanto per le modificazioni imposte dai cambiamenti tecnologici e dalla necessità di adeguare i contenuti ad una realtà economica in evoluzione.

## 2. Basi giuridiche

Il 7° Censimento generale dell'industria e dei servizi ha avuto luogo con riferimento alla data del 21 ottobre 1991, in attuazione della legge 9 gennaio 1991, n.11 e del relativo Regolamento di esecuzione, emanato con Decreto del Presidente della Repubblica, del 23 luglio 1991, n. 254.

## 3. Le innovazioni del Censimento 1991

Il 7° Censimento generale dell'industria e dei servizi presenta due sostanziali novità rispetto a quelli che lo hanno preceduto. In primo luogo, è stata introdotta una nuova unità di rilevazione relativa alle istituzioni.

La seconda novità è costituita dal fatto che la rilevazione censuaria è stata attuata in due fasi. Nella prima, dall'11 al 19 ottobre 1991, è stato consegnato alle unità censite il questionario generale, contenente richieste di informazioni di carattere generale, cioè notizie connesse con le caratteristiche strutturali comuni a tutte le unità economiche di rilevazione (imprese, istituzioni e unità locali da esse dipendenti). Nella seconda, svolta dal 22 ottobre al 29 novembre 1991, durante la fase di raccolta del questionario generale, sono stati consegnati i questionari settoriali con i quali sono stati approfonditi i temi trattati nel questionario generale e sono stati analizzati altri



fenomeni di interesse. Proprio perché di dettaglio e di approfondimento, le notizie rilevate con il questionario settoriale possono ritenersi significative soltanto a partire da una certa dimensione dell'impresa, per cui esse non sono state richieste alle piccole imprese ma soltanto alle imprese industriali e dei servizi di media e grande ampiezza.

La modalità di distribuzione è stata diversa per i due tipi di questionario. Quello generale è stato consegnato mano a mano che il rilevatore, nel suo percorso, incontrava una sede d'impresa o istituzione o un'unità locale, mentre i questionari settoriali sono stati distribuiti in un secondo momento soltanto alle sedi d'impresa sopra la soglia dimensionale stabilita. Queste ultime imprese avevano il compito di compilare i questionari, uno con riferimento a se stesse e uno per ciascuna unità locale dipendente. Inoltre, i questionari settoriali, una volta revisionati dai comuni, sono stati inoltrati direttamente all'Istat per la registrazione. I questionari generali, invece, dopo essere stati revisionati dai comuni e resi anonimi mediante distacco del primo foglio contenente le notizie anagrafiche, sono stati inoltrati direttamente ai centri di registrazione; i fogli con le notizie anagrafiche sono stati, invece, trasmessi all'Istat.

La molteplicità delle operazioni da svolgere per la realizzazione del Censimento è uno tra i motivi che hanno spinto l'Istat a dotarsi di nuovi strumenti per migliorare la qualità dell'informazione: la campagna d'informazione, l'introduzione del numero verde, il monitoraggio telematico delle operazioni censuarie, la formazione dei rilevatori con il sostegno di audiovisivi vanno visti in tale contesto e allineano l'Istat alle esperienze più avanzate in campo internazionale.

È da sottolineare, infine, che la diversità di somministrazione dei due tipi di questionario (il generale e i settoriali) ha comportato una maggiore laboriosità nello spoglio, poiché si sono dovute seguire due distinte linee di lavorazione, con tempi sfalsati, dal momento che i dati relativi ai questionari settoriali – riferendosi ad un universo notevolmente più piccolo – si sono resi disponibili prima di quelli raccolti attraverso il questionario generale.

#### **4. La rete di rilevazione**

L'organizzazione periferica per l'esecuzione dei Censimenti è stata costituita dai seguenti organi:

- *Commissione regionale di Censimento*, costituita con provvedimento del Presidente dell'Istat in ogni Regione, escluso il Trentino-Alto Adige, avente il compito di agevolare, nell'ambito regionale, il regolare e corretto adempimento delle funzioni attribuite agli altri Organi di Censimento locali, nonché di svolgere opera informativa e divulgativa sulle finalità dei Censimenti stessi.

- *Comitato provinciale di Censimento*, istituito in ogni provincia con provvedimento del Prefetto, avente il compito di fornire indicazioni circa la regolare e uniforme applicazione delle disposizioni previste dal Regolamento di esecuzione dei Censimenti e delle istruzioni emanate dal-

l'Istat; di vigilare sulla corretta e tempestiva esecuzione dei compiti affidati agli Uffici comunali di Censimento, sulla base delle indicazioni fornite dal responsabile dell'Ufficio provinciale di Censimento; di adottare, nei casi di non regolare svolgimento delle operazioni censuarie da parte degli Uffici comunali di Censimento, le iniziative necessarie per rimuoverne le cause.

- *Ufficio provinciale di Censimento*, con i compiti di: vigilare per assicurare il tempestivo e regolare svolgimento delle operazioni affidate agli Uffici comunali di Censimento, secondo il calendario e le modalità stabilite dall'Istat e, nel caso di irregolarità, proporre al comitato provinciale di Censimento gli interventi ritenuti necessari; inviare all'Istat, con le modalità e i tempi indicati dall'Istituto stesso, rapporti sullo stato delle operazioni censuarie, tenendo conto delle relazioni degli ispettori provinciali e dei rapporti inviati dagli Uffici comunali di Censimento; effettuare gli adempimenti amministrativi e contabili stabiliti dall'Istat con apposite istruzioni.

- *Ufficio comunale di Censimento*, con l'incarico di svolgere numerose operazioni, secondo le disposizioni impartite dall'Istat, riguardanti la ripartizione del territorio comunale in sezioni di Censimento, la selezione e la formazione dei rilevatori e dei coordinatori e il controllo della loro attività, l'invio all'Ufficio provinciale di Censimento di rapporti periodici sullo svolgimento delle operazioni censuarie.

- *Prefetto*, in quanto responsabile del buon andamento delle operazioni di Censimento nella Provincia, secondo quanto previsto dal Regolamento di esecuzione del Censimento.

- *Sindaco*, coadiuvato dal segretario comunale, in quanto responsabile del buon andamento delle operazioni di Censimento nell'ambito del comune.

- *Coordinatore*, previsto per i comuni che, alla data del 31 dicembre 1990, avevano una popolazione superiore ai 10.000 abitanti e scelto preferibilmente tra il personale dipendente del comune o il personale civile di altre Amministrazioni ed Enti pubblici, con l'incarico di controllare giornalmente l'attività di raccolta dei dati effettuata dai rilevatori nonché di fornire agli stessi la necessaria assistenza ai fini del regolare svolgimento delle operazioni censuarie.

- *Rilevatore*, scelto preferibilmente tra il personale dipendente del comune o il personale civile di altre Amministrazioni ed Enti pubblici, con l'incarico di effettuare la raccolta dei dati nell'ambito di una o più sezioni di Censimento assegnategli.

A completamento dell'illustrazione delle componenti in cui si è articolata la rete di rilevazione, si riportano, nel prospetto che segue, alcune caratteristiche socio-demografiche dei rilevatori e dei coordinatori impiegati dai comuni della provincia di Rieti.

**Prospetto 1 – Caratteristiche socio-demografiche dei rilevatori e coordinatori nominati nella provincia di Rieti**

MODALITÀ	RILEVATORI		COORDINATORI	
	Numero	%	Numero	%
<b>TOTALE</b>	<b>311</b>	<b>100,0</b>	<b>8</b>	<b>100,0</b>
<b>Sesso</b>				
Maschi	136	43,7	6	75,0
Femmine	175	56,3	2	25,0
<b>Classe d'età (anni)</b>				
Meno di 25	145	46,6	—	—
25–29	61	19,6	2	25,0
30–39	64	20,6	2	25,0
40–49	34	10,9	2	25,0
50–59	7	2,3	2	25,0
60 e più	—	—	—	—
<b>Grado d'istruzione</b>				
Laureati	13	4,2	1	12,5
Diplomati	280	90,0	6	75,0
Non diplomati	18	5,8	1	12,5
<b>Condizione abituale</b>				
Occupati	97	31,2	8	100,0
<i>Di cui dipendenti comunali</i>	80	25,7	4	50,0
Disoccupati e in cerca di prima occupazione	157	50,5	—	—
Studenti	52	16,7	—	—
Altre condizioni non professionali	5	1,6	—	—
<b>Precedenti esperienze come rilevatore</b>				
SI	63	20,3	2	25,0
NO	248	79,7	6	75,0

## 5. Unità di rilevazione e strumenti classificatori

Le unità di rilevazione del Censimento dell'industria e dei servizi sono: l'impresa, l'istituzione e l'unità locale (gestita da una impresa o da una istituzione).

È assimilabile ad una impresa, l'esercizio di commercio ambulante (o commercio su aree pubbliche di cui alla legge 112/91). Siffatto universo è stato censito nel periodo 11 ottobre-9 novembre 1991 tramite intervista effettuata, a cura del rilevatore, al titolare dell'esercizio di commercio ambulante e la compilazione di uno specifico questionario.

Le profonde trasformazioni economico-sociali avvenute negli anni '80 ed i mutamenti tecnologici previsti negli anni '90 hanno comportato la necessità di effettuare un radicale rinnovamento degli strumenti classificatori utilizzati per il Censimento. Tale operazione ha riguardato, in particolare modo, la classificazione delle attività economiche.

In relazione al rinnovamento degli strumenti classificatori utilizzati per il Censimento, l'Istituto Nazionale di Statistica ha costituito un'apposita Commissione di studio, incaricata di formulare proposte per l'adeguamento dell'ATECO 91(1) alla classificazione NACE rev. 1 (versione rivodata e aggiornata della NACE 70).

L'ATECO 91 contiene, ora, le stesse rubriche della NACE Rev.1 fino al quarto livello di dettaglio. Un quinto livello di dettaglio è stato ottenuto per disaggregazione del quarto livello della NACE rev. 1. Nel predisporre il dettaglio si è tenuto conto non soltanto delle proposte formulate dalla Commissione di studio ma anche delle esigenze delle imprese, grazie alle indicazioni fornite dalle varie Associazioni di categoria e di quelle di Enti dell'Amministrazione centrale (Ministero delle Finanze, Inps, ecc).

L'ATECO 91 è nata, quindi, con lo scopo di raggiungere i seguenti obiettivi:

- fornire informazioni statistiche attendibili e aggiornate, utilizzando standard di migliore qualità rispetto al passato, in conseguenza dei grandi cambiamenti in atto nel sistema produttivo e sociale;
- garantire la comparabilità tra la classificazione nazionale e quelle comunitarie, e quindi tra statistiche nazionali e statistiche comunitarie, in vista della realizzazione del mercato unico;
- fornire un supporto metodologico agli Enti dell'Amministrazione centrale e locale a seguito della creazione del Sistema statistico nazionale.

Nella nuova Classificazione delle attività economiche 1991, tutte le attività produttive sono raggruppate e codificate a partire da un primo livello costituito da 17 «sezioni», due delle quali articolate in 16 «sottosezioni» (codificate con 1 o 2 lettere alfabetiche maiuscole), da un secondo livello costituito da 60 divisioni (con codici a due cifre) che a loro volta si suddividono in 222 Gruppi (terzo livello con codici a 3 cifre). Molti Gruppi, a loro volta, si suddividono in 512 Classi (quarto livello con codici a 4 cifre) e queste ultime si suddividono, talora, in Categorie (quinto livello con codici a 5 cifre) dando luogo, in complesso, a 874 raggruppamenti di quinto livello, con codici a 3, 4 e 5 cifre (Ogni gruppo che non si suddivide in Classi e Categorie e ogni Classe che non si suddivide in Categorie vanno considerati come altrettante Categorie aventi, rispettivamente, due zeri alla quarta e quinta cifra del codice e uno zero alla quinta cifra del codice).

## **6. Campo di osservazione**

Le attività economiche che hanno formato oggetto del Censimento dell'industria e dei servizi e che pertanto ne costituiscono il campo di osservazione sono:

- le attività della Divisione 01 (Agricoltura, caccia e relativi servizi), limitatamente ai seguenti gruppi, classi e categorie:

Categoria 01.13.1 - solo le aziende vitivinicole;

---

(1) Cfr. Istat, «*Classificazione delle attività economiche*», Metodi e Norme, Serie C, n. 11, 1991.

Categoria 01.25.5 - solo per la parte relativa all'allevamento di cani, serpenti, leoni e animali esotici in genere;

Gruppo 01.4 - attività dei servizi connessi all'agricoltura e zootecnia (esclusi i servizi veterinari);

Classe 01.50 - caccia e cattura animali per allevamento e ripopolamento di selvaggina compresi i servizi connessi (escluse caccia e cattura animali annesse ad aziende boschive).

- le attività della Divisione 02 (Silvicoltura e Attività di utilizzazione delle foreste e dei boschi), con esclusione della sola Silvicoltura;

- le attività della Divisione 05 (Pesca, piscicoltura e servizi connessi), con esclusione del solo esercizio di allevamento di pesci in acque dolci annesso ad aziende agricole, che costituisce una parte della Categoria 05.02.2;

- tutte le attività delle Divisioni da 10 a 37 (Estrazione di minerali e Attività manifatturiere di ogni tipo), delle Divisioni 40 e 41 (Produzione e distribuzione di energia elettrica, gas e acqua), della Divisione 45 (Costruzioni), delle Divisioni da 50 a 52 (Commercio all'ingrosso e al dettaglio; Riparazione di autoveicoli, motocicli e di beni personali e per la casa), della Divisione 55 (Alberghi e Ristoranti), delle Divisioni da 60 a 67 (Trasporti, Magazzinaggio e Comunicazioni; Intermediazione monetaria e finanziaria), delle Divisioni da 70 a 74 (Attività immobiliari, Noleggio, Informatica, Ricerca, Altre attività professionali e imprenditoriali); della Divisione 75 (Pubblica Amministrazione e Difesa; Assicurazione sociale obbligatoria) delle Divisioni 80 (Istruzione), 85 (Sanità ed altri servizi sociali) e 90 (Smaltimento dei rifiuti solidi, delle acque di scarico e simili);

- le attività della Divisione 91 (Attività di organizzazioni associative [n.c.a.]), con esclusione della classe 91.31 (attività delle organizzazioni religiose);

- le attività della Divisione 92 (Attività ricreative, culturali e sportive) con esclusione delle «attività prestate da singoli atleti, istruttori, insegnanti, allenatori e simili» (parte della Categoria 92.62.2);

- tutte le attività della Divisione 93 (Altre attività dei servizi).

Tutte le attività economiche sopra menzionate con la sola eccezione della Divisione 75 (Pubblica amministrazione e Difesa; Assicurazione sociale obbligatoria), di parte della Divisione 85 (relativamente alle strutture sanitarie e dei servizi sociali pubblici), nonché le attività della Divisione 91 (Attività di organizzazioni associative [n.c.a.]) costituiscono il campo di osservazione anche dei questionari settoriali.

## 7. Qualità dei dati

La qualità dell'informazione statistica è uno dei principali obiettivi dell'Istat. A partire dai Censimenti del 1991, l'Istituto si è impegnato a garantire standard qualitativi sempre più alti ed a fornire agli utilizzatori un insieme di indicatori sulla qualità dei dati pubblicati al fine di favorire un uso più corretto degli stessi.

Il perseguimento di tale obiettivo è risultato particolarmente oneroso e complesso per le rilevazioni censuarie (anche se, da un punto di vista logico, il Censimento è assimilabile ad una qualsiasi indagine statistica), a causa della dimensione delle popolazioni e dei relativi archivi di dati, dei legami con molteplici statistiche e per le stesse modalità di rilevazione.

A tale complessità si è tentato di dare soluzione analizzando approfonditamente le operazioni sequenzialmente necessarie al processo produttivo dei dati ed integrando i controlli e le azioni di correzione su singoli segmenti in un complesso unitario ed interdipendente, realizzando cioè un sistema di controllo finalizzato a prevenire, individuare, correggere e valutare gli errori che possono insorgere nelle fasi di progettazione, rilevazione e revisione del Censimento.

Di seguito, viene fornito un quadro riassuntivo di tale sistema, ripercorrendo le singole fasi dell'indagine, analizzando i principali parametri per la valutazione della qualità dei dati, mentre si rimanda ad altre specifiche pubblicazioni per una più esauriente ed analitica documentazione dei singoli controlli e dei risultati prodotti dagli stessi.

## FASE DI PROGETTAZIONE

Nella fase di progettazione sono state effettuate le operazioni necessarie a prevenire eventuali inefficienze nella formulazione e nella sequenza dei quesiti del questionario, a correggere i possibili errori nelle norme di rilevazione ed a risolvere eventuali contraddizioni tra i diversi piani di lavoro in cui si articola il Censimento.

In particolare, l'indagine pilota condotta su un campione di 2.421 unità locali, con 1.941 rispondenti, ha permesso di selezionare tra differenti versioni del questionario provvisorio e di rivedere le norme di rilevazione. La versione prescelta è stata quindi resa definitiva, dopo aver apportato gli opportuni cambiamenti ed essere stata analizzata sotto il profilo logico formale.

L'esame delle coerenze tra i piani di rilevazione, codifica e revisione, di compatibilità e correzione, di elaborazione e diffusione dei dati ha permesso di fondere in un sistema integrato le diverse normative e protocolli.

## RACCOLTA DEI DATI

Ciascuna delle diverse figure che hanno operato (rispondenti, rilevatori e coordinatori) e delle differenti operazioni effettuate (dall'individuazione delle unità alla compilazione ed al ritiro dei questionari) durante la fase di rilevazione dei dati possono originare errori di vario tipo ed intensità.

Allo scopo di ridurre e prevenire tali errori si è agito da un lato sollecitando la collaborazione dei rispondenti e dall'altro curando in modo particolare l'organizzazione della rete di rilevazione.

Un'importante campagna di informazione ha permesso di raggiungere ampi strati della popolazione investigata, poiché è stata condotta capillarmente, utilizzando diversi mezzi di comunicazione di massa.

Durante la fase di rilevazione sul campo, l'assistenza fornita ai cittadini mediante il «numero verde» o, direttamente, dalle strutture dell'Istituto, per sciogliere eventuali dubbi nella compilazione del questionario ha fortemente contribuito a ridurre l'errore di rilevazione.

I chiarimenti chiesti dai rispondenti costituiscono da un lato una testimonianza della collaborazione dei cittadini (200.000 chiamate in tutto il Paese per il complesso dei Censimenti generali), dall'altro costituiscono un indicatore delle difficoltà riscontrate dai rispondenti nella compilazione del questionario.

L'obiettivo di garantire un soddisfacente standard qualitativo alla rete di rilevazione è stato perseguito operando da un lato sulla selezione e l'addestramento del personale e dall'altro sull'organizzazione delle funzioni di controllo ed assistenza riguardo operazioni sul campo.

Per migliorare la preparazione della rete di rilevazione, e quindi prevenire gli errori dovuti all'inosservanza delle disposizioni e derivanti da inefficienza riguardo al contatto e all'assistenza ai rispondenti, una particolare attenzione è stata posta nella formazione e nell'addestramento dei soggetti operanti ai diversi livelli dell'organizzazione periferica di supervisione e di rilevazione. Sono stati predisposti manuali e videocassette contenenti non soltanto le norme ma anche le modalità più idonee all'approccio con le differenti unità di rilevazione. Le funzioni di controllo e di assistenza sono state assicurate, a livello periferico, dagli Uffici provinciali di Censimento, dagli Uffici comunali di Censimento e dai coordinatori. Questa nuova figura, in particolare, è stata prevista dal D.P.R. 23-7-1991 n. 254 nei comuni con più di 10.000 abitanti. In ambito provinciale, inoltre, hanno operato ispettori dell'Istituto, con il compito di garantire l'osservanza delle norme e fornire assistenza alla rete periferica.

Ai comuni con più di 7.000 abitanti è stato fornito un terminale telematico con il quale, attraverso la rete Videotel, sono stati in grado di colloquiare agevolmente con le strutture centrali. Ciò ha permesso di realizzare, nel corso stesso del processo, un controllo centralizzato della fase di rilevazione dei dati nonché di rispondere tempestivamente ai chiarimenti richiesti dagli uffici comunali e di intervenire in modo rapido ed efficace.

Per ulteriori dettagli su questa ed altre fasi di lavoro, si rinvia al Fascicolo 1 del volume «*La progettazione dei Censimenti 1991*».

## FASE DI REVISIONE E CODIFICA

Prima dell'inoltro ai centri di registrazione, i questionari raccolti sono stati sottoposti presso i comuni ad operazioni di revisione e codifica. Al fine di assicurare l'omogeneità ed un adeguato standard qualitativo a tali operazioni, la codifica di alcune risposte aperte (ad esempio l'attività economica, la provincia ed il comune sede dell'unità locale) è stata svolta da personale appositamente istruito, in genere dai coordinatori, come previsto dall'art. 30 del Regolamento di esecuzione del Censimento. Per agevolare la fase di revisione e codifica e per assicurare una omogenea interpretazione delle norme, oltre ai manuali di rilevazione, sono state utilizzate, quale materiale di formazione, anche videocassette contenenti numerose esemplificazioni pratiche. Una prima revisione è stata effettuata dai coordinatori al momento della raccolta dei questionari; controlli quantitativi e qualitativi sono stati condotti dagli uffici comunali prima dell'inoltro dei questionari ai centri di registrazione finalizzati, anche, ad eventuali azioni di ritorno sul campo per perfezionare i risultati censuari.



## CONFRONTO TRA I DATI CENSUARI E GLI ELENCHI PROVINCIALI DEL REGISTRO DITTE

Al fine di contenere al massimo gli errori di copertura, l'Istituto ha inviato a tutti i comuni gli elenchi delle ditte operanti sul territorio di competenza ed iscritte presso le Camere di Commercio, Industria e Artigianato, con segnalazione, per ciascuna di esse, del grado di probabilità di esistenza (scarsa, media, alta, altissima) ricavato in base ad alcuni elementi oggettivi di riscontro (pagamento IVA, pagamento bollettino esazione annuale, ecc.). Detti elenchi sono stati integrati con altri in possesso dell'Istat.

### FASE DI REGISTRAZIONE

Dopo le operazioni di revisione e codifica, i questionari sono stati registrati su supporto informatico. Tale fase di lavoro è particolarmente delicata nel caso dei censimenti perché dalla qualità della registrazione dipende il numero di ritorni sui documenti cartacei nella successiva fase di controllo e di elaborazione dei dati.

Il complesso dei questionari è stato suddiviso in invii per la registrazione da parte di ditte esterne, presso le quali sono stati effettuati numerosi controlli per verificare la capacità tecnica dichiarata e, successivamente, il rispetto delle norme contrattuali.

Per prevenire gli errori ed agevolare il controllo, è stato utilizzato un sistema di precodifica dei quesiti del questionario (sistema posizionale dei codici), atto a ridurre il verificarsi di sequenze di codici uguali e, quindi, la possibilità di errori dell'operatore. Per controllare, inoltre, l'effettiva presenza di modalità rare è stata adottata per talune variabili un tipo di registrazione (registrazione controllata) che impone all'operatore di controllare e ribattere il valore sospetto e, contemporaneamente, segnala in un apposito campo del record l'effettuazione di tale operazione.

L'accettazione del materiale registrato è stata subordinata ad una procedura di «validazione» posta in essere al momento dell'acquisizione dei supporti informatici (nastri) da parte del Centro Unificato Servizi, struttura predisposta per l'occasione presso l'Istat, la quale poteva rifiutare il nastro, con conseguente obbligo di una nuova lavorazione da parte del centro di registrazione, se non fossero stati rispettati determinati parametri di qualità, fissati contrattualmente.

La procedura prevedeva tre controlli: controllo dei requisiti informatici, controllo quantitativo e controllo qualitativo.

Con il primo controllo, si è effettuata la verifica dei requisiti informatici del file prodotto (quali ad esempio la lunghezza dei vari tipi record) e la compatibilità della registrazione con le caratteristiche dell'hardware usato dall'Istituto.

Con il secondo, è stata verificata l'uguaglianza tra il numero di questionari rilevati ed inviati alla ditta e quello contenuto nel file. A tale scopo, sono state utilizzate le informazioni riportate nei documenti di distinta che accompagnavano il materiale cartaceo (dai comuni al centro di registrazione e da questo all'Istat) ed i dati di consistenza a livello di singolo comune forniti direttamente all'Istituto dagli Uffici comunali di Censimento.

Con il terzo controllo, infine, si è verificata la corrispondenza, su base campionaria, delle informazioni registrate dall'Istat con quelle registrate dalla ditta esterna. In particolare per ogni invio è stato selezionato un campione di modelli che sono stati nuovamente registrati dalla struttura interna Istat ed i record del file così ottenuto sono stati accoppiati, mediante codici identificativi, con

quelli originariamente selezionati dal nastro fornito dalla ditta esterna. Dal confronto tra le due registrazioni è stato calcolato l'errore medio di registrazione come rapporto tra il numero di byte differenti riscontrati in ogni coppia di record ed il numero complessivo di byte. Tale errore medio, calcolato su un campione di questionari, non può essere confrontato con l'errore ammissibile (pari al 5 per mille) ma deve essere comparato con una soglia di accettazione fissata in funzione della numerosità del campione, del rischio del committente (ovvero la probabilità di accettare un file con un errore medio non tollerabile) e del rischio del fornitore (ovvero la probabilità di vedersi rifiutare un file con un errore medio tollerabile).

Nel prospetto 2 è riportato il numero di record registrati presso il Centro Unificato Servizi, il relativo numero di battute utili e l'errore medio calcolato.

**Prospetto 2 – Esito dei controlli in fase di registrazione**

DESCRIZIONE	Valori
Totale record controllati	283
Totale battute controllate	26.999
Errore medio campionario in byte (per mille)	11,8

## FASE DI CONTROLLO E CORREZIONE

I singoli invii, una volta accettati, sono stati sottoposti ad una procedura di controllo e correzione dei dati. Tale procedura è risultata abbastanza complessa sia per il numero di questionari da esaminare sia per la necessità di verificare eventuali relazioni esistenti tra di essi e sia, infine, per la delicatezza delle correzioni da apportare. Infatti una procedura di verifica e correzione dei dati deve rispettare le sequenze di tipo logico e le sequenze di tipo sostanziale dovute al fatto che le informazioni non sono messe tutte sullo stesso piano ma sono distinte a seconda della loro importanza riguardo ai fini che il rilievo censimentale si propone.

La sequenza di operazioni che sono state effettuate sui dati provenienti dalla registrazione esterna può essere concettualmente suddivisa nei seguenti controlli, ai quali potevano conseguire azioni di correzione di tipo diverso:

- controllo quantitativo delle unità;
- controllo delle notizie identificative del tipo record e del questionario;
- ricostruzione dei questionari delle unità locali a partire dai tipi record;
- accoppiamento dei fogli anagrafici ai questionari generali;
- accoppiamento dei questionari generali ai questionari settoriali,
- ricostruzione delle imprese e delle istituzioni plurilocalizzate;
- controllo di copertura delle imprese e delle istituzioni:
- controllo delle notizie fondamentali delle imprese, delle istituzioni e delle unità locali;
- analisi delle mancate risposte;
- controllo qualitativo delle notizie relative alle imprese ed alle istituzioni;
- controllo qualitativo delle notizie relative alle unità locali;
- imputazione dei dati mancati o incompatibili;
- tavole di verifica.

### *Il controllo quantitativo*

Il primo controllo effettuato è stato quello del riscontro quantitativo del numero di questionari effettivamente registrati. Ciò è stato possibile sulla base della documentazione prevista per il ritiro e la consegna dei questionari (fra Comuni, Centri di registrazione, Istat). Il secondo controllo quantitativo è stato effettuato utilizzando fonti esterne all'Istat e lo schedario «SIRIO», implementato in Istat dopo il Censimento del 1981 per le imprese con 10 addetti ed oltre. Quest'ultimo controllo si prefigura come un'analisi di copertura dell'operazione censuaria e non come un semplice controllo del materiale registrato.

### *Il controllo delle notizie identificative*

I questionari utilizzati nella raccolta dei dati sono stati trasposti su supporto informatico nei seguenti cinque tipi record:

- Notizie anagrafiche sull'impresa o istituzione e sull'unità locale,
- Notizie sull'impresa o istituzione e prime notizie sull'unità locale,
- Notizie sugli addetti dell'unità locale di impresa o istituzione,
- Altre notizie sull'unità locale di impresa,
- Altre notizie sull'unità locale di istituzione.

Un insieme di codici identificativi (provincia, comune, sezione, numero pacco, numeri progressivi provvisorio e definitivo e codice fiscale) hanno reso possibile la ricostituzione del questionario nonché l'individuazione del modello cartaceo.

Controlli preliminari hanno riguardato le sole notizie identificative del questionario e dell'impresa o istituzione sempre per garantire l'esatta ricomposizione del questionario.

Il codice fiscale, richiesto per la prima volta, è risultato determinante ai fini della ricostruzione delle imprese essendo identico per tutte le unità locali dipendenti da una stessa impresa. Non altrettanto si può dire per le istituzioni, in quanto le corrispondenti unità locali possono disporre e utilizzare ciascuna un proprio codice fiscale (scuole, ospedali ecc.) ovvero il codice fiscale può essere utilizzato da più realtà economiche (esempio tipico sono le aziende municipalizzate che hanno lo stesso codice fiscale dei comuni).

#### **Prospetto 3 – Esito dei controlli delle notizie identificative**

TIPO DI ERRORE	Percentuale di errore
Codice fiscale	17,6
Codice di comune	—
Sezione di Censimento	1,2
Numero definitivo di questionario	—
Questionario doppione	—

Come si può osservare dal prospetto 3, vi è un'alta incidenza di errori nel codice fiscale e ciò è imputabile sia alla errata o omessa trascrizione sul modello da parte dei rispondenti sia alla registrazione (16 byte alfanumerici).

Per la correzione di alcuni di tali dati (codice fiscale, ubicazione dell'unità locale o della sede dell'impresa) si è fatto ricorso al Sistema Informativo del Censimento dell'Industria e dei Servizi (SICIS), per altri al supporto cartaceo.

Il SICIS è composto da un insieme di quattro archivi nazionali delle imprese (Istat - SIRIO; Ministero delle Finanze; Inps; Camere di commercio - Registro Ditte) e da circa cinquanta subarchivi, riferiti a imprese e istituzioni (banche, assicurazioni, scuole, unità sanitarie, ecc...) costituiti in Istat per l'occasione, al fine di consentire il controllo dei dati censuari.

#### *Ricostruzione dei questionari delle unità locali e ricostruzione delle imprese e delle istituzioni plurilocalizzate*

Com'è stato ricordato, il Censimento del 1991 si caratterizza per la rilevazione delle imprese e delle istituzioni (rilevate nel 1981 soltanto a livello di unità locale) e per la rilevazione delle caratteristiche strutturali delle imprese di media e grande dimensione, eseguita con l'ausilio del questionario denominato *settoriale*.

Inoltre, le procedure poste in atto per garantire la segretezza delle informazioni statistiche raccolte prevedevano la registrazione separata delle notizie anagrafiche da quelle propriamente statistiche, per cui, in sede di controllo ed elaborazione, si è dovuto procedere alla ricostruzione del questionario generale.

Per le unità locali per le quali è stato compilato il questionario settoriale, è stato necessario procedere anche all'aggancio dei due questionari, per verificare la corrispondenza di talune risposte ed eventualmente per integrare correttamente quelle mancanti (ubicazione dell'unità locale, codice di attività economica, numero di addetti dell'unità locale e dell'impresa ecc.).

Quest'ultima fase, aggancio del questionario generale al questionario settoriale, si è rivelata piuttosto laboriosa in quanto i due questionari, relativi ad una stessa unità locale, sono stati compilati in due sedi diverse: il primo nella sede dell'unità locale ed il secondo nella sede dell'impresa. Per questo accoppiamento sono state necessarie puntuali e precise correzioni dei codici di aggancio (costituiti dal codice fiscale, dai codici di provincia e comune sede dell'impresa, dai codici di provincia e comune sede dell'unità locale ed anche, quando necessario, dal codice di avviamento postale al fine dell'individuazione del quartiere allorché uno stesso comune erano presenti più unità locali, dal codice di sezione di Censimento per le imprese).

In sintesi, si è proceduto ad un triplice accoppiamento orizzontale: lembo del questionario con notizie anagrafiche, questionario generale e questionario settoriale; ed ad un accoppiamento verticale, per ricongiungere, a parità di codice fiscale, tutte le unità locali appartenenti ad una stessa impresa.

Nel prospetto 4 sono riportate le percentuali di errore riscontrate per la provincia di Rieti in questa fase: l'accoppiamento parziale è causato dall'errore presente in alcuni codici che non hanno garantito il perfetto accoppiamento tra il questionario generale e quello settoriale; il mancato accoppiamento è causato dall'errore presente nel codice fiscale o in tutti i codici necessari all'accoppiamento o, infine, dalla mancanza del questionario settoriale o di quello generale; il terzo tipo di errore è dovuto alla erronea composizione dell'impresa o dell'istituzione, a causa della mancanza di una o più unità locali dovuta a errore nel codice fiscale, o mancata rilevazione delle unità stesse o, infine, alla errata registrazione del numero di unità locali dipendenti, dichiarato dalla sede.

**Prospetto 4 – Errori riscontrati nella fase di ricostruzione dei questionari delle unità locali e delle imprese plurilocalizzate**

TIPO DI ERRORE	Percentuale di errore
Accoppiamenti parziali	2,4
Mancati accoppiamenti	36,0
Errata composizione dell'impresa o istituzione	4,6

Dopo la ricostruzione di un unico record per ogni unità locale, e di un insieme completo di record di unità locali per ogni impresa o istituzione plurilocalizzate, si è proceduto alla verifica del numero di addetti dichiarati dalla sede dell'impresa o istituzione e da tutte le unità locali di cui l'impresa o istituzione è composta. Tale controllo verticale è stato preceduto da un controllo orizzontale atto a verificare la corrispondenza della somma degli addetti per posizione professionale con il totale degli addetti presenti nell'unità locale e, nel caso delle imprese medio grandi, con il numero di addetti che la sede dell'impresa aveva dichiarato, per quella unità locale, nel questionario settoriale.

*Il controllo della copertura*

La fase di accoppiamento dei questionari generali con i questionari settoriali ha costituito un ulteriore controllo della copertura dal momento che l'esistenza dei questionari settoriali era stata verificata, anche se limitatamente alle imprese con oltre 200 addetti, con l'ausilio dello schedario SIRIO sulle imprese gestito dall'Istat (2). Per il controllo della copertura delle istituzioni, invece, sono stati predisposti, prima delle operazioni censuarie, un insieme di 50 archivi contenenti gli elenchi delle principali istituzioni presenti sul territorio (ministeri, scuole, USL, preture, ecc.).

*Il controllo delle notizie fondamentali*

Nel controllo delle notizie rilevate con il Censimento è stata data la priorità ai quattro caratteri ritenuti fondamentali: l'attività economica, la forma giuridica, gli addetti e l'iscrizione all'artigianato.

La codifica dell'attività economica delle imprese, effettuata dai revisori comunali, è stata confrontata con quella presente negli altri archivi sulle imprese (SICIS), che contengono la stessa informazione e precisamente quelli di:

- Istat (SIRIO);
- Ministero delle Finanze;
- Inps;
- Camere di commercio (Registro Ditte).

(2) Cfr. Istat, «7° Censimento dell'industria e dei servizi - Caratteristiche strutturali delle imprese di media e grande dimensione», 1993.

I sei archivi, compreso quello del Censimento settoriale e quello del Censimento generale, sono stati accoppiati sulla base del codice fiscale delle imprese e, per ognuno di essi, è stata calcolata la frequenza delle codifiche coincidenti. Sulla base di tale frequenza è stata stimata la probabilità di errore relativamente alla codificazione dell'attività economica associata ai singoli archivi. Per ogni impresa, quindi, sono state stimate le probabilità composte di errore per ciascuna codifica presente ed è stata scelta quella con la minore probabilità, considerandola come «codifica ottimale». Nei casi in cui, a livello delle prime due cifre della codifica e per le imprese di media e grande dimensione, si è riscontrata una differenza tra la codifica presente nel questionario del Censimento generale e la «codifica ottimale» si è proceduto alla verifica della descrizione dell'attività dichiarata sul questionario. Sempre con riferimento alle imprese, una procedura simile è stata adottata per il controllo della forma giuridica e del numero totale degli addetti. In particolare quest'ultimo è stato confrontato con la media del numero di addetti desunta dai vari archivi deprimendo i valori eccentrici (media dei logaritmi); nel caso di discordanza elevata, si è fatto ricorso ai questionari ovvero ad accertamenti diretti presso le imprese.

L'iscrizione all'albo degli artigiani dichiarata sui questionari è stata controllata con l'analoga informazione contenuta negli archivi dell'Inps e del Registro Ditte.

Per quanto riguarda le istituzioni, la verifica del codice di attività attribuito dai revisori comunali, nonché della forma giuridica e del numero degli addetti, è stata effettuata, per tutte le unità locali censite, mediante confronto con gli archivi delle istituzioni contenute nel SICIS. Nei casi di discordanza si è fatto ricorso a controlli diretti sui questionari o presso le Istituzioni.

Le codifiche dell'attività economica, della forma giuridica, di iscrizione all'albo degli artigiani ed il totale degli addetti all'impresa o istituzione sono stati inseriti in un unico file per essere corretti dopo la verifica delle incompatibilità interne dei questionari.

### *Il controllo delle altre notizie*

Successivamente alla correzione dei dati identificativi e di quelli considerati fondamentali, si è proceduto alla verifica delle incompatibilità, presenti in ciascun questionario, che è stata effettuata differenzialmente per le variabili quantitative e quelle qualitative.

Per le prime sono stati ricercati i valori anomali mediante raffronto con i valori medi che caratterizzavano le singole variabili; per le seconde, invece, sono stati evidenziati i valori fuori campo di osservazione e quelli che causavano incompatibilità con le risposte presenti in altri quesiti.

Prima di procedere alla ricostruzione delle mancate risposte, è stata verificata l'entità delle stesse per ciascun quesito e si è deciso di non intervenire con alcuna correzione nei casi in cui tale percentuale fosse risultata elevata, lasciando in questi casi l'indicazione di mancata risposta.

Attraverso un dettagliato elenco di regole di compatibilità, sono state individuate le variabili qualitative contenenti valori fuori campo di osservazione o incompatibilità con valori presenti per altre variabili.



Le variabili per le quali è stata segnalata la presenza di un valore non compatibile sono state distinte in tre tipi, a seconda del criterio di correzione da adottare: imputazione deterministica, imputazione non deterministica e imputazione stocastica con donatore.

L'imputazione deterministica è stata limitata a quelle variabili che non superavano le regole di compatibilità e per le quali risultava immediata la determinazione del valore «vero» da imputare. Tale tipo di imputazione è stata adottata in presenza di errori sistematici come: l'assenza del codice di attività dell'impresa in presenza di quello dell'unità locale o viceversa, l'assenza di un totale o di un imprenditore; gli errori che emergono dal non rispetto delle regole formali, ovvero di quelle regole con le quali è controllata la corretta compilazione del questionario nelle sue sequenze logiche.

Nel prospetto 5 sono riportate le percentuali di correzioni deterministiche effettuate con riferimento ai questionari compilati nella provincia di Rieti (in particolare la correzione dell'imprenditore è dovuta alla riclassificazione dei soci in imprenditori e coadiuvanti, mentre l'imposizione ex novo dell'imprenditore è stata effettuata quando in un'impresa questo non risultava presente).

**Prospetto 5 – Frequenza di imputazione deterministica per alcuni principali tipi di errore.**

PRINCIPALI TIPI DI ERRORE	Frequenza (%)
Forma giuridica	2,2
Attività economica dell'impresa o istituzione	0,4
Attività economica dell'unità locale	0,9
Correzione dell'imprenditore	6,1
Imposizione dell'imprenditore	4,7
Assenza del numero totale di addetti all'unità locale	3,4
Assenza del numero totale di addetti all'impresa o istituzione	2,4

Nel prospetto 6 sono riportate, invece, le percentuali di errori corretti ricorrendo alle informazioni del SICIS se l'errore era stato già evidenziato, come descritto in precedenza, oppure ricorrendo direttamente ai questionari.

**Prospetto 6 – Frequenza di imputazione non deterministica per alcuni principali tipi di errore**

PRINCIPALI TIPI DI ERRORE	Frequenza (%)
Forma giuridica	0,9
Attività economica dell'impresa o istituzione	7,6
Attività economica dell'unità locale	6,2
Totale addetti all'unità locale	1,6
Totale addetti all'impresa o istituzione	12,9

L'imputazione stocastica con donatore è stata utilizzata in tutti i casi in cui le regole sostanziali risultavano fallite e per le quali non fosse immediato conoscere il valore «vero».

Per le variabili qualitative da correggere con criteri stocastici, e per le variabili quantitative che presentavano valori anomali, azzerati in seguito all'analisi della distribuzione delle variabili, è stata adottata la procedura di imputazione con il metodo del donatore con distanza minima, realizzata per la prima volta in Istat, per la messa a punto dei dati del Censimento 1991.

L'intero file formato dai questionari di unità locali sedi di impresa o di istituzione o di semplici unità locali è stato suddiviso in un file contenente soltanto i record «errati» e un altro contenente i soli record «esatti».

La ricerca del record «esatto» da cui prelevare l'informazione mancante è stata effettuata sulla base di una funzione di distanza. Come donatore è stato scelto il record con distanza minima dal record «errato», in modo da ricostruire l'informazione mancante con l'ausilio del record che fosse il più possibile simile al record contenente l'errore.

Più precisamente, il record donatore è stato individuato sulla base di una funzione di distanze ponderate, misurate su alcune variabili covariate della variabile da imputare.

Più precisamente le variabili presenti nel questionario sono state distinte in tre gruppi: variabili di strato, variabili di matching, variabili da imputare, individuando come variabili di strato e di matching quelle statisticamente legate (covariate) alla variabile da imputare.

Le variabili di strato introdotte per calcolare la distanza tra il record errato e quelli esatti, sono le seguenti:

- tipo di questionario
  - questionario generale di impresa
  - questionario generale di istituzione
- tipo di unità locale
  - unità locale sede di impresa o istituzione
  - unità locale non sede di impresa o istituzione
- attività economica
  - classificazione per gruppi di attività economica (prime tre cifre della codifica);
- grandi classi dimensionali di addetti
  - piccole e medie imprese o istituzioni (da 1 a 49 addetti)
  - grandi imprese o istituzioni (50 addetti e più).

Altre variabili di strato sono state inserite successivamente soltanto per alcuni tipi di variabili da correggere: ad esempio per le notizie retrospettive dell'impresa relative al 1990, la scelta del donatore non poteva che cadere su un'impresa esistente nel 1990.

Le variabili di matching utilizzate per definire la funzione di distanza variano a seconda della variabile da imputare e sono state scelte tra le seguenti:

- numero di addetti;
- classe di addetti:
  - 1 addetto,
  - 2 addetti,
  - da 3 a 5 addetti,
  - da 6 a 9 addetti,
  - da 10 a 19 addetti,
  - da 20 a 49 addetti,
  - da 50 a 99 addetti,



- da 100 a 199 addetti,
- da 200 a 499 addetti,
- da 500 a 999 addetti,
- 1000 addetti e più;
- classe di unità locali;
- province di appartenenza;
- classificazione per categorie delle attività economiche;
- tipo di unità locale (amministrativa o operativa).

Le variabili da imputare, per le quali sono state definite le stesse variabili di strato e di matching, sono state raggruppate al fine di procedere ad una imputazione congiunta di più errori senza ripetere la ricerca del donatore più vicino.

Il record donatore è stato utilizzato solo dopo aver superato due ulteriori controlli:

- che la distanza ponderata non risultasse superiore alla distanza massima assunta come tollerabile;

- che il record candidato non fosse stato utilizzato più di tre volte.

I record errati per i quali non è stato possibile trovare un donatore con distanza inferiore al limite tollerato, sono stati corretti in modo non automatico.

**Prospetto 7 – Frequenza di imputazione da donatore per alcuni principali tipi di errore**

PRINCIPALI TIPI DI ERRORE	Frequenza (%)
Possesso di unità locali all'estero	0,1
Effettuazione diretta di importazioni o di esportazioni	5,9
Consorzio o associazione con altre imprese o istituzioni	3,9
Disponibilità di attrezzature informatiche	3,9
Utilizzazione di beni in leasing	4,5

## LE TAVOLE DI VERIFICA

Prima di rendere definitivi i dati per la pubblicazione, è stata predisposta una serie di tavole di verifica al fine di accertare la qualità delle informazioni prodotte.

Le tipologie di controllo possono essere ricondotte a due: controllo di coerenza interna di ciascuna tabella e verifica di coerenza tra tavole diverse. In quest'ultimo caso, sono state esplicitate le relazioni più significative tra aggregati ed indicatori che compaiono in più tavole, per verificarne appunto le condizioni di coerenza (relazioni di uguale, maggiore, minore; somma o differenza di aggregati parziali ecc.).

### 8. Il piano di diffusione dei risultati

Con il piano di diffusione dei risultati definitivi del 7° Censimento generale dell'industria e dei servizi si è inteso valorizzare, nella misura maggiore possibile, il contenuto informativo dei dati rilevati, garantendo in ogni caso il tradizionale dettaglio dell'informazione per la confrontabilità con i precedenti Censimenti.

Il piano delle pubblicazioni risulta così articolato:

#### LA PROGETTAZIONE DEI CENSIMENTI

1. Basi territoriali, organizzazione, campagna di informazione, piano dei controlli;
2. Censimento della popolazione: il piano della rilevazione;
3. Censimento dell'industria e dei servizi: il piano della rilevazione;
4. I documenti.

Nel volume, suddiviso nei 4 fascicoli sopracitati, sono illustrati gli aspetti fondamentali di progettazione, tecnica di indagine e piano dei controlli dei due censimenti. È presente una parte di documentazione (circolari, leggi, ecc.) utile ai fini di una ricostruzione completa dell'impostazione dei Censimenti.

#### RISULTATI PROVINCIALI E COMUNALI SULLE IMPRESE, SULLE ISTITUZIONI E SULLE UNITÀ LOCALI - DATI PROVVISORI

Il volume contiene i dati provvisori, comunali e provinciali, relativi alle imprese, alle istituzioni e alle unità locali. I dati sono presentati secondo grandi raggruppamenti di attività economica e secondo le classificazioni tipologiche dei Comuni.

#### INDUSTRIA E SERVIZI - CARATTERISTICHE STRUTTURALI DELLE IMPRESE DI MEDIA E GRANDE DIMENSIONE - DATI PROVVISORI

Il volume riporta i dati desunti dai questionari settoriali di Censimento relativi alle imprese industriali con 10 addetti e più e alle imprese dei servizi con 6 addetti e più. Le tavole in esso contenute forniscono un'immagine delle principali caratteristiche strutturali rilevate e sono suddivise in tre parti: nella prima si approfondisce l'analisi sulla struttura delle imprese, nella seconda quella delle unità locali e nella terza sono presentati alcuni risultati a livello provinciale.

#### IMPRESE, ISTITUZIONI E UNITÀ LOCALI

1. Fascicoli provinciali (95);
2. Fascicoli regionali (20);
3. Fascicolo nazionale.

I volumi, disponibili anche su supporto informatico (floppy disk), contengono i dati relativi alle principali caratteristiche strutturali delle imprese, delle istituzioni e delle unità locali, forniti a livello territoriale dettagliato.

#### ATLANTE TEMATICO DEMOGRAFICO ED ECONOMICO

Il volume, attraverso cartogrammi ed altre rappresentazioni grafiche, fornisce una visione sintetica delle caratteristiche dei fenomeni demografici, sociali ed economici al livello delle principali suddivisioni territoriali. Il confronto fra i diversi cartogrammi consente di cogliere i legami fra i vari fenomeni considerati sul territorio.

## VOLUMI SETTORIALI

I volumi presentano un'ampia documentazione relativa alle principali caratteristiche delle unità rilevate dal Censimento, con riferimento ai settori economici più significativi.

## I CONTROLLI DI QUALITÀ

Nel volume sono riportati gli aspetti fondamentali dell'analisi svolta riguardo al controllo di qualità sui Censimenti, i risultati di tali controlli relativamente alle principali fasi di lavorazione e per tipologia di errore. In particolare, sono evidenziati i dati e le valutazioni rispetto alle fasi di registrazione e di elaborazione dei dati e le informazioni desunte dall'indagine di qualità e dalle indagini di copertura.

## ULTERIORI FORME DI DIFFUSIONE

Allo scopo di favorire un'ampia utilizzazione dei dati raccolti con il Censimento, ulteriori forme di diffusione saranno costituite dalle banche dati dell'Istat e da tavole che, anche se non destinate alla pubblicazione, sono state elaborate e sono disponibili a richiesta dei singoli utenti (vedi Appendice A). Le richieste vanno inoltrate all'Istituto Nazionale di Statistica - Dipartimento Diffusione e Banche Dati - Via Cesare Balbo, 16 - 00184 Roma.



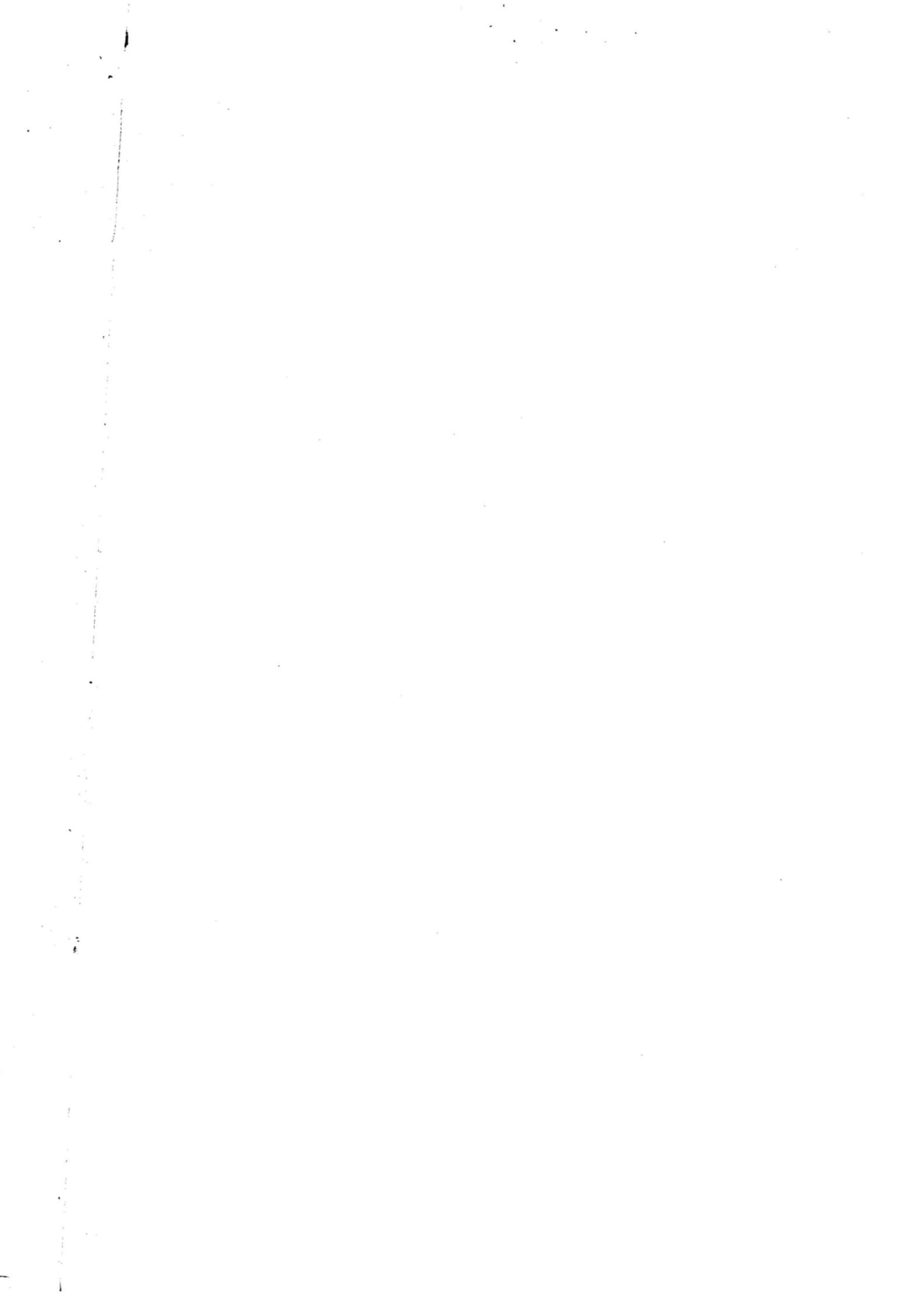

## Definizioni

### Impresa

Ai fini del Censimento, per impresa si intende «l'organizzazione di una attività economica esercitata con carattere professionale al fine della produzione di beni o per la prestazione di servizi destinabili alla vendita».

Le imprese possono essere «unilocalizzate», costituite, cioè, da una sola unità locale, (che coincide, pertanto, con la sede dell'impresa) o «plurilocalizzate», costituite da due o più unità locali, delle quali una coincidente con la sede dell'impresa e l'altra (o le altre) situata nello stesso comune e/o in comune diverso (della stessa provincia o anche di altra provincia) (3).

I dati riportati nel presente fascicolo fanno riferimento a tutte le imprese, ivi comprese quelle che svolgevano la propria attività in forma artigianale ed ambulante.

### Istituzione

Per istituzione si intende «una unità che ha una contabilità completa ed una autonomia di decisione, la cui funzione principale è quella di produrre beni e servizi non destinabili alla vendita, finanziandosi prevalentemente o mediante prelevamenti obbligatori effettuati presso tutte le altre unità istituzionali dell'economia, cioè famiglie e imprese (Istituzioni dell'Amministrazione pubblica), o mediante versamenti volontari delle famiglie e/o dei soggetti che si sono organizzati per la gestione di un interesse comune (istituzione sociale privata)». Tale definizione è il frutto delle analisi svolte dalla «Commissione di studio incaricata di formulare proposte in merito agli aspetti tecnici e metodologici del 7° Censimento generale dell'industria e dei servizi» e rappresenta il tentativo più approfondito svolto in Italia per inquadrare in maniera chiara ed univoca un concetto ed una realtà economica per molti versi indefiniti.

### Unità locale di impresa e di istituzione

Per unità locale deve intendersi «il luogo variamente denominato (stabilimento, laboratorio, negozio, officina, ristorante, albergo, bar, ufficio, agenzia, magazzino, studio professionale, abitazione, scuola, ospedale, dogana, esattoria, intendenza, ecc.) in cui si realizza la produzione di beni o nel quale si svolge o si organizza la prestazione di servizi destinabili o non destinabili alla vendita». In base a questa definizione ogni impianto o corpo d'impianti fisicamente individuato, in cui si svolge una qualsiasi attività economica costituisce, di norma, un'unità locale. Di conse-

(3) Cfr. Istat, «La progettazione dei Censimenti 1991 - Fascicolo 3 - Censimento dell'industria e dei servizi. Il piano di rilevazione», 1993.

guenza, tutto ciò che è materialmente situato nell'ambito di una unità locale viene considerato come parte integrante dell'unità stessa, anche se trattasi di impianto e attrezzature destinati ad uffici direttivi, tecnici o amministrativi, oppure destinati all'esercizio di attività differenti da quella principale e che si svolgono nella unità locale considerata.

Viene, in sostanza, confermata la definizione del 1981, in conformità con l'atteggiamento adottato nell'ambito della Comunità Economica Europea. Con la precisazione che trattasi di servizi «destinabili o non destinabili alla vendita», pertanto la definizione si rende valida sia per le unità locali gestite da imprese che da istituzioni. In altri termini il concetto di unità locale adottato nel 1981 è stato esteso anche a tipologie tipiche delle istituzioni quali ad esempio la dogana, l'esattoria ecc.

L'unità locale si distingue in:

- *Unità locale operativa*, costituita dall'unità ove si attua la produzione di beni, o la prestazione di servizi, destinabili o non destinabili alla vendita, variamente denominata secondo le consuetudini ed il tipo di attività economica (stabilimento, laboratorio, negozio, officina, ristorante, albergo, bar, agenzia, studio professionale, abitazione, magazzino, scuola, ospedale, dogana, intendenza, ecc.);

- *Unità locale amministrativo-gestionale* che è l'unità, purché fisicamente o funzionalmente distinta da altra unità locale operativa, costituita dalla sede d'impresa/istituzione o dagli uffici direttivi, amministrativi e tecnici ove si attuano attività inerenti all'organizzazione, alla gestione finanziaria, alla formazione del personale, alla contabilità, all'elaborazione dei dati, ecc.

A differenza del 1981, si è voluto dare una definizione più ampia alle unità locali amministrative in considerazione anche della notevole importanza che attualmente riveste il problema della gestione delle imprese/istituzioni e in generale dello sviluppo delle attività di servizio al loro interno. Il Censimento attribuisce a questo tipo di unità locale l'attività economica prevalente dell'impresa/istituzione da cui dipende.

Qualora la suddetta attività a carattere amministrativo di supporto alla gestione (organizzazione, gestione finanziaria, consulenza legale e commerciale, formazione del personale, contabilità, elaborazione dati, ecc.) e le attività di produzione (di beni o di servizi) di una impresa o di una istituzione vengano svolte in luoghi fisicamente diversi o, pur coesistendo, con modalità funzionalmente distinte (nel senso che hanno gestione completamente separata per cui, tra l'altro, il personale a esse adibito non è intercambiabile), si è in presenza di due unità locali della stessa impresa o istituzione e quella di supporto alla gestione viene detta «unità locale amministrativo-gestionale».

Un esempio di due unità locali, non fisicamente ma funzionalmente distinte può essere rappresentato da una agenzia di credito (unità locale operativa) ubicata nello stesso edificio in cui è situata la sede centrale (unità locale amministrativa gestionale) dell'impresa bancaria da cui l'agenzia dipende.

Con riferimento ad alcune attività economiche ed in analogia ai criteri di norma seguiti in occasione del Censimento economico del 1981, è reso necessario, ai fini pratici della rilevazione, adottare il concetto di unità locale operativa a *carattere comunale*. Con tale dizione si intende «l'insieme degli impianti, delle attrezzature, degli addetti, ecc., che, situati in più punti fisicamente distinti del territorio di uno stesso comune, fanno capo a una stessa impresa».



Di seguito si fornisce l'elenco delle attività per le quali viene adottato il concetto di l'unità locale operativa a carattere comunale:

- nel campo delle aziende di utilizzazione delle foreste e dei boschi (categoria 02.01.1), come unità locale è considerato l'insieme dei luoghi di abbattimento e segazione dipendenti da una stessa impresa e situati in uno stesso comune;

- nel campo dell'industria della pesca, piscicoltura e servizi connessi (divisione 05), come unità locale è considerato il complesso delle attrezzature e degli impianti dipendenti da una stessa impresa esistenti in uno stesso comune;

- nel campo delle industrie estrattive (divisioni 10, 11, 12, 13 e 14), come unità locale è considerato:

- nel caso di pozzi minerari, il complesso dei pozzi compresi in un'unica concessione mineraria e situati in uno stesso comune;

- nel caso di cave, il complesso delle cave facenti capo ad una stessa impresa e situate in uno stesso comune;

- nel campo delle costruzioni (divisione 45), come unità locale deve essere considerato il complesso dei cantieri dipendenti da una stessa impresa e situati in uno stesso comune. Qualora il cantiere installato in un comune estenda l'attività anche nel territorio di altri comuni come nel caso, ad esempio, di imprese che esplicano attività nel campo di lavori stradali, di bonifica, sistemazioni idrauliche, ecc. il complesso degli impianti e servizi è considerato con riferimento al comune dove sono installate le attrezzature principali;

- nel campo dei trasporti terrestri e trasporti mediante condotte (divisione 60), dei trasporti marittimi e per vie d'acqua (divisione 61), dei trasporti aerei (divisione 62), come unità locale è considerato il complesso dei servizi di esercizio gestiti da una stessa impresa o ente in uno stesso comune, intendendo per servizi di esercizio gli impianti, le attrezzature, ecc., funzionanti nell'ambito di uno stesso comune;

- nel campo delle comunicazioni, per quanto riguarda le telecomunicazioni (gruppo 64.2), come unità locale è considerato il complesso dei servizi di esercizio gestiti da una stessa impresa o ente in uno stesso comune, intendendo per servizi di esercizio gli impianti, le attrezzature, ecc., funzionanti nell'ambito di uno stesso comune;

- nel campo dei servizi per quanto riguarda le attività radiotelevisive (gruppo 92.2), come unità locale è considerato il complesso delle attrezzature, degli impianti, ecc., gestiti da una stessa impresa o ente e funzionanti nell'ambito dello stesso comune.

Alla luce delle definizioni e degli esempi riportati in precedenza, l'individuazione delle unità locali risulta, nella maggior parte dei casi, abbastanza agevole.

Tuttavia, alcune attività economiche particolari possono presentare difficoltà di individuazione. Nel seguito, si evidenziano le decisioni prese in merito ad alcune principali casistiche:

- nel campo dell'esercizio e noleggio di mezzi e di macchine agricole per conto terzi, con personale (categoria 01.41.1), come unità locale viene considerato il singolo deposito di macchine agricole;

- nel campo della produzione e distribuzione di energia elettrica (gruppo 40.1), come unità locale viene considerata non solo la singola centrale elettrica ma anche la singola stazione elet-

trica (di trasformazione, di smistamento, ecc.) anche se «funzionalmente» collegata a una centrale elettrica, purché stabilmente presidiata da almeno una persona;

- nel campo del commercio, per quanto riguarda il servizio di distribuzione stradale di carburanti e lubrificanti (gruppo 50.5), come unità locale viene considerato ciascun «punto vendita» per la distribuzione di carburante, anche se questo costituisce attività accessoria di altra unità locale (garage, officina, ecc.);

- nel campo della gestione delle mense (classe 55.51) e della fornitura di pasti preparati (classe 55.52), come unità locale operativa viene considerato ogni singolo luogo dove l'impresa gestisce con proprio personale impianti e attrezzature per la distribuzione di pasti (preparati in loco o altrove) in mense aziendali, scolastiche, ecc., oppure per la fornitura di pasti preparati a compagnie di trasporto o a domicilio (per banchetti e simili);

- nel caso di posteggi stradali (parte della classe 63.21), ciascun posteggio viene considerato una unità locale a sé stante. Ai fini del Censimento sono presi in considerazione solo i posteggi a pagamento gestiti dall'Automobile Club d'Italia (ACI), da altri enti o da cooperative autorizzate;

- per quanto riguarda l'attività delle poste nazionali (classe 64.11), come unità locale viene considerato il singolo ufficio postale, telegrafico o simili;

- per l'attività di vigilanza privata (categoria 74.60.1) e per l'attività di pulizie e manutenzione industriale (categoria 74.70.1), come unità locale operativa viene considerata ogni singola sede cui fanno capo, amministrativamente o funzionalmente, persone e attrezzature dell'impresa operanti presso unità locali di altre imprese o istituzioni oppure presso fabbricati di civile abitazione. Non costituiscono quindi unità locali dell'impresa che eroga tali servizi i locali (stanze, magazzini, ecc.) eventualmente messi a disposizione da coloro ai quali il servizio viene prestato e utilizzati dal personale dell'impresa come spogliatoi o ripostigli per attrezzature o simili. In particolare, detto personale dell'impresa è incluso tra gli addetti dell'unità locale cui esso fa capo funzionalmente o amministrativamente, ancorché questa si trovi in altro comune;

- per quanto riguarda i depositi/magazzini o altri luoghi simili, essi non sono stati censiti come unità locali se non presidiati da almeno una persona.

Anche l'individuazione delle unità locali di istituzione non presenta, di norma, eccessive difficoltà. Tuttavia, in base alle definizioni adottate per il Censimento, vi sono dei casi in cui non è agevole stabilire qual'è la sede centrale di istituzione dalla quale l'unità locale dipende.

Ecco alcuni esempi:

- nel campo della «sanità pubblica» ciascun complesso ospedaliero, laboratorio di analisi, consultorio e simili costituisce una unità locale della «istituzione» USL (sede di istituzione) dalla quale dipende territorialmente, purché da essa fisicamente separato;

- nel campo della «istruzione pubblica» ciascuna scuola di ogni ordine e grado, con esclusione di quelle alle dirette dipendenze di amministrazioni locali (regione, provincia o comune), costituisce unità locale della istituzione Ministero della Pubblica Istruzione. Anche il Provveditorato agli studi, la Direzione didattica e simili, se separati fisicamente dall'edificio scolastico, sono unità locali del Ministero della Pubblica Istruzione.

Altri esempi chiarificatori possono essere dedotti dalla «Guida alla individuazione delle Istituzioni pubbliche» - 1991», predisposta in occasione del Censimento.

## Addetti alle imprese

Sono costituiti dalle persone indipendenti e dipendenti occupate (a tempo pieno, a part-time o con contratto di formazione e lavoro) alla data del 21 ottobre 1991, nelle unità economiche censite anche se temporaneamente assenti per servizio, ferie, malattia, sospensione dal lavoro, cassa integrazione, ecc.

Gli addetti censiti riguardano il personale occupato presso le unità locali ubicate sul territorio nazionale.

Gli addetti alle unità locali riguardano le seguenti categorie posizionali:

- **Imprenditori, titolari, gerenti, liberi professionisti, ecc.:** titolari dell'impresa purché partecipino direttamente alla gestione e non si servano di un gestore o di un coadiutore o di altra persona diversamente denominata. Nel caso di società, sono la persona o le persone fisiche che risultano tali dagli atti amministrativi della società stessa (amministratore unico, consigliere delegato, ecc.)

- **Soci di cooperativa:** soci di cooperative di produzione e lavoro i quali, come corrispettivo dell'opera prestata, non percepiscono una remunerazione regolata dai contratti di lavoro bensì un compenso proporzionato alla prestazione, nonché una quota parte degli utili dell'impresa.

In tale categoria sono compresi, pertanto, solo i soci di cooperativa che assumono la figura di lavoratori in proprio. Qualora, invece, i soci di cooperativa assumano la figura di lavoratori dipendenti, essi sono compresi nella categoria di lavoratori dipendenti (operai specializzati, operai qualificati, operai comuni, ecc.).

- **Familiari coadiuvanti:** coloro che, essendo parenti o affini di un titolare dell'impresa, prestano lavoro nell'impresa stessa senza una remunerazione regolata da contratto di lavoro.

- **Dirigenti:** coloro che ricoprono un ruolo caratterizzato da un elevato grado di professionalità, autonomia e potere decisionale e sono preposti alla direzione di un ente od organismo pubblico o di sue ripartizioni, di un'azienda o di un settore o servizio di particolare rilevanza ed esplicano le loro funzioni al fine di promuovere, coordinare e gestire la realizzazione degli obiettivi dell'impresa o dell'ente.

- **Direttivi e quadri:** lavoratori che svolgono nel campo tecnico-amministrativo, con diverso grado di responsabilità, discrezionalità di poteri ed autonomia, funzioni direttive e/o di coordinamento nell'ambito di un servizio o di un ufficio.

- **Impiegati:** lavoratori che collaborano, a volte, con adeguata autonomia operativa o nei limiti dei principi o procedure, allo svolgimento dell'attività compresa nel campo in cui operano o che svolgono attività di mera esecuzione.

- **Categorie speciali (intermedi):** lavoratori che guidano e controllano, con apporto di adeguata competenza-pratica, gruppi di altri lavoratori operai, esercitando a volte un certo potere di iniziativa per la condotta delle lavorazioni.

- **Capi operai:** lavoratori che guidano e che controllano, con apporto di adeguata competenza tecnico-pratica, gruppi di altri lavoratori operai, esercitando a volte un certo potere di iniziativa per la condotta delle lavorazioni o che svolgono un'attività per la cui esecuzione si richiedono conoscenze di tipo specialistico ed hanno eventualmente responsabilità di guida del personale.

● **Operai specializzati, qualificati, comuni:** lavoratori che svolgono attività per la cui esecuzione si richiedono adeguate cognizioni tecnico-pratiche conseguite in Istituti professionali ovvero mediante istruzione equivalente acquisita con il necessario tirocinio e che compiono, con l'apporto di particolare competenza, operazioni su apparati o attrezzature complesse che presuppongono la conoscenza di specifica tecnologia.

● **Apprendisti:** lavoratori che, nell'ambito della normativa ufficiale, sono impiegati nell'unità locale al fine di effettuare l'addestramento necessario per conseguire una specifica qualificazione fornendo nel contempo la propria opera nell'unità locale medesima.

● **Altro personale:** tutti gli altri lavoratori non compresi nelle categorie precedenti o che attendono alla semplice sorveglianza o custodia.

Non è stato considerato tra gli addetti l'eventuale personale volontario operante presso le imprese.

### **Addetti alle istituzioni**

Sono costituiti dalle persone dipendenti occupate (a tempo pieno, a part-time o con contratto a termine) alla data del 21 ottobre 1991, nelle unità censite, anche se temporaneamente assenti per servizio, ferie, malattia, sospensione dal lavoro, ecc.

I dipendenti censiti riguardano il personale occupato presso le unità locali ubicate sul territorio nazionale e in particolare le seguenti categorie:

- Dirigenti e assimilati
- Direttivi e assimilati
- Funzionari e assimilati
- Collaboratori e assimilati
- Assistenti e assimilati
- Operatori e assimilati
- Coadiutori e assimilati
- Addetti ai servizi ausiliari e assimilati

Le qualifiche professionali incluse nelle predette categorie si differenziano in funzione delle amministrazioni pubbliche di appartenenza (es. dirigente, magistrato, ricercatore, professore universitario, ecc.).

Non è stato considerato tra gli addetti l'eventuale personale volontario operante presso le imprese.

Le categorie posizionali sono state anche qui definite in modo tale da poter essere estese alle figure professionali tipiche delle varie istituzioni, attraverso la tabella di ragguglio riportata in Appendice C.



# Avvertenze alle tavole

## 1. AVVERTENZE DI CARATTERE GENERALE

### Segni convenzionali

Nelle tavole del Fascicolo sono adoperati i seguenti segni convenzionali:

- Linea (-):           a) quando il fenomeno non esiste;  
                          b) quando il fenomeno esiste e viene rilevato, ma i casi non si sono verificati.
- Due puntini (..):   per i numeri che non raggiungono la metà della cifra relativa all'ordine minimo considerato.
- Asterisco (\*):       Cifra coperta da segreto statistico, in ottemperanza alle disposizioni previste dalla legge in vigore sulla tutela del segreto statistico (art. 9 del D.L. n. 322 del 6 settembre 1989, pubblicato nella *Gazzetta Ufficiale* n. 222 del 22 settembre 1989), e limitatamente alle tavole che contengono informazioni non presenti in pubblici registri e al fine di impedire ogni riferimento individuale.

### Epoca di riferimento dei dati

I dati riportati nelle tavole fanno riferimento alla data del 21 ottobre 1991 con la sola eccezione di quelli del Capitolo 1, nel quale sono riportate anche informazioni provenienti dai precedenti Censimenti.

### Composizione percentuale

Le composizioni percentuali sono arrotondate automaticamente alla prima cifra decimale. Il totale dei valori percentuali così calcolati può risultare non uguale a 100.

### Classificazione delle imprese, delle istituzioni e delle unità locali per attività economica

La classificazione delle imprese e delle istituzioni per attività economica è stata attuata sulla base dell'attività esercitata dall'impresa o dall'istituzione stessa, così come è risultato dalla dichiarazione riportata nel questionario di Censimento.

Le imprese o le istituzioni che esercitano più attività sono classificate nella sezione, sottosezione, divisione e gruppo corrispondente all'attività prevalente dichiarata dall'unità censita nel questionario di Censimento.

La classificazione delle unità locali operative per attività economica è effettuata, parimenti, in base al criterio dell'attività unica o prevalente svolta nelle unità locali stesse, indipendentemente dall'attività economica principale delle imprese o istituzioni di appartenenza.

Si ha pertanto, necessariamente, coincidenza delle due attività — di impresa o di istituzione e di unità locale — solo nel caso di imprese/istituzioni aventi una sola unità locale (unilocalizzate).

Le unità locali amministrativo-gestionali, invece, sono classificate in base all'attività economica, unica o prevalente, esercitata dall'impresa o istituzione di appartenenza.

- *Le sedi centrali delle unità sanitarie locali sono ubicate presso le unità operative che erogano le prestazioni sanitarie (ospedali, ambulatori, etc.); pertanto le sedi sono classificate non in base all'attività amministrativa svolta (con categoria economica 75121), bensì in base all'attività principale esercitata nelle unità operative in cui risiedono.*
- *Le sedi centrali di alcune istituzioni polifunzionali possono essere localizzate presso unità operative (ad es. asili, scuole) che non necessariamente svolgono l'attività prevalente dell'istituzione stessa (ad es. case di cura, pensionati ecc.).*

### **Classificazione delle imprese, delle istituzioni e delle unità locali per circoscrizione territoriale**

Per quanto riguarda l'ubicazione delle imprese, delle istituzioni e delle unità locali sul territorio, occorre precisare che, mentre le imprese o le istituzioni sono sempre classificate nella provincia e nel comune in cui è ubicata la sede centrale, la classificazione territoriale delle unità locali e degli addetti varia a seconda che le stesse siano considerate in rapporto all'impresa/istituzione da cui dipendono o indipendentemente da essa.

Pertanto nelle tavole in cui si riportano i dati relativi alle imprese o alle istituzioni, nella provincia sede dell'impresa o dell'istituzione risultano classificate tutte le unità locali (con i relativi addetti) dipendenti dall'impresa/istituzione stessa, anche se territorialmente le stesse sono ubicate in province diverse. Nelle tavole, invece, in cui si riportano i dati concernenti le unità locali, ciascuna unità locale (con i relativi addetti) è stata classificata nella provincia in cui è effettivamente situata.

### **Artigianato**

Ai fini del Censimento sono considerate artigiane le imprese che hanno dichiarato di essere iscritte all'albo anche se l'attività prevalentemente svolta, prima fra tutte la vendita, non è prevista dalla legge quadro sull'artigianato.

La soluzione scelta e condivisa dagli esperti del settore è stata quella di adottare un criterio di tipo giuridico, ossia di considerare artigiano colui che si dichiara iscritto all'albo e di censirlo con l'attività che egli dichiara nel questionario anche se non prettamente artigianale, fermo restando che quest'ultima risulti almeno tra le attività secondarie esplicitate.

## **2. AVVERTENZE AL CAPITOLO 1**

Ai fini di una corretta interpretazione del confronto tra i dati dei censimenti 1971, 1981 e 1991 è necessario sottolineare che il numero delle imprese e dei relativi addetti del Censimento 1981 è sottostimato perché, per le attività esclusive o principali non soggette all'obbligo di iscrizione nel Registro Ditte presso le Camere di Commercio, furono rilevate solamente notizie relative alle unità

locali. Ciò ha riguardato, in particolare: gli studi legali, medici, notarili, tecnici, ecc.; le imprese a struttura pubblica, come Enel, Azienda di Stato per i Servizi Telefonici, Amministrazione Autonoma Monopoli dello Stato, Ente Ferrovie dello Stato, Amministrazione delle Poste e Telecomunicazione, varie Gestioni Commissariali Governative, ecc.

Tutte le tavole del capitolo 1 sono state elaborate secondo la classificazione delle attività economiche del 1991 che risulta molto più analitica rispetto a quelle adottate nei precedenti censimenti.

Si ricorda, inoltre, che la classificazione delle unità rilevate viene effettuata sulla base dell'attività prevalente esercitata, la quale può essere variata tra un censimento e l'altro a seguito delle eventuali modifiche strutturali operate dalle singole imprese.

### 3. AVVERTENZE RELATIVE A SPECIFICHE TAVOLE

#### **Tavole 1.1, 1.2, 1.6 e 1.7**

Presentano un duplice confronto tra i Censimenti del 1971, 1981 e 1991: in funzione dei rispettivi campi di osservazione e rispetto al campo di osservazione del Censimento 1971. Ciò consente una doppia chiave di lettura. Il primo tipo di confronto mette in risalto le variazioni dovute essenzialmente all'ampliamento del campo di osservazione della rilevazione censuaria nel corso degli anni; il secondo fa emergere i cambiamenti nella struttura economica del Paese negli ultimi venti anni, a parità di campo di osservazione.

#### **Tavole 1.4 e 1.9**

La situazione territoriale adottata per i confronti è quella risultante alla data censuaria del 1991. A livello provinciale non sono intervenute, negli ultimi venti anni, significative variazioni territoriali tali da alterare la validità del confronto spaziale dei dati. Unica eccezione è costituita dalla provincia di Oristano per la quale, relativamente al Censimento 1971 e in accordo con quanto effettuato già in occasione del Censimento 1981, si è provveduto ad una completa redistribuzione dei comuni interessati tra la nuova provincia e quelle limitrofe.

L'analisi effettuata nelle tavole, ripartisce le unità censite tra quelle ubicate nel «comune capoluogo» e quelle in «Altri comuni». Le modificazioni territoriali avvenute in 20 anni all'interno di ciascuna provincia hanno riguardato variazioni comunali (cessione/acquisizione di territorio tra comuni limitrofi, creazioni di nuovi comuni per scissione, ecc.), che non hanno comportato modifiche nei confini provinciali e che hanno marginalmente interessato i comuni capoluogo. Pertanto, il confronto tra comune capoluogo e restanti comuni non è inficiato dai cambiamenti territoriali, mentre un corretto confronto a livello comunale necessita di specifiche elaborazioni che ricostruiscano il corretto campo di osservazione (ad esempio, tenendo conto della struttura e delle variazioni delle sezioni di Censimento interessate).

#### **Tavola 1.5**

● I dati presenti sono stati rielaborati secondo la classificazione delle attività economiche del 1991, in base alla tabella di ragguglio n. 1 dell'Appendice C. A tale proposito, è il caso di sottolineare che, in considerazione delle notevoli differenze anche di tipo concettuale esistenti tra gli schemi classificatori, non sempre si riscontra una corrispondenza univoca tra i codici del 1991 e quelli del 1981, anche se si opera con il livello massimo di analisi.

Nella rielaborazione dei dati del 1981 in chiave 1991 si è dovuto pertanto procedere, limitatamente ad alcuni casi, a delle forzature nell'attribuzione dei codici di attività. L'assenza dei dati del 1981 in corrispondenza di alcune attività non è pertanto necessariamente da imputarsi a mancanza del fenomeno ma anche a problemi di confrontabilità di codifiche alle due dati censimentali.

- Alcuni codici 1991 comprendono attività che sono state censite soltanto in parte nel 1981 (ad esempio, sicurezza nazionale e ordine pubblico, professionisti ed insegnanti indipendenti, libere professioni artistiche e letterarie).

### **Tavole 2.2, 2.3, 3.1 e 3.2 - Forma giuridica**

Nella voce «impresa individuale» sono compresi i lavoratori autonomi (muratore, idraulico, libero professionista, ecc.).

Nella voce «altra forma di impresa» sono comprese le associazioni tra professionisti, i consorzi, le aziende autonome e altri enti censiti quali imprese (Amministrazione PP. TT., Ente Ferrovie dello Stato, Enel, varie Concessioni Commissariali Governative, ecc.).

### **Tavole 2.4, 2.5, 3.12, 3.13, 3.24, 3.25, 3.28 e 3.36 - Forma istituzionale**

Nella voce «altra forma di istituzione» sono compresi i consorzi pubblici (es. consorzi di comuni, consorzi di bonifica, ecc.).

### **Tavole 2.2, 2.3, 2.4, 2.5, 3.5 e 3.16 - Diffusione territoriale**

L'impresa o l'istituzione è unilocalizzata se gestisce una sola unità locale ossia se svolge la propria attività in un solo luogo. È plurilocalizzata se gestisce due o più unità locali ossia se svolge la propria attività in più luoghi.

L'impresa o l'istituzione è considerata: a diffusione comunale se è unilocalizzata oppure se gestisce due o più unità locali ubicate tutte nello stesso comune sede dell'impresa o dell'istituzione; a diffusione provinciale se gestisce unità locali in più comuni appartenenti tutti alla medesima Provincia sede dell'impresa o dell'istituzione; a diffusione regionale se gestisce unità locali in comuni facenti parte di più Province comprese nella stessa Regione sede dell'impresa o dell'istituzione; a diffusione nazionale se gestisce unità locali in comuni appartenenti a Province di Regioni diverse.

### **Tavole 2.2, 2.3, 2.4, 2.5, 3.7 e 3.18 - Consorzio o associazione con altre strutture**

Per consorzio o associazione temporanea con altre strutture (imprese o istituzioni) si intende il consorzio tra imprese per i servizi in comune, il consorzio fra comuni per la gestione dei servizi, l'associazione temporanea fra imprese dello stesso settore o di settori diversi per meglio proporsi sul mercato, ecc.



### **Tavole 2.2, 2.3, 2.4, 2.5, 3.7 e 3.18 - Attrezzature informatiche**

Per attrezzatura informatica si intende qualunque attrezzatura principale o ausiliaria che consenta l'ingresso, l'uscita e l'elaborazione dei dati (ad esempio, lettori ottici a barre, lettori codici magnetici, personal computers, telescriventi ecc.). Non sono comprese, invece, quelle attrezzature, come i registratori di cassa e simili, che non prevedono una successiva elaborazione delle informazioni raccolte. Nelle tavole sono comprese le imprese o le istituzioni che, per svolgere la loro attività, si sono avvalse di almeno una attrezzatura informatica sia essa in proprietà, in affitto o in leasing.

### **Tavole 3.10 e 3.11 - Commercio ambulante**

Ai fini del Censimento per commercio ambulante si intende il commercio che viene esercitato, con posteggio sia fisso sia mobile, su aree pubbliche, purché il titolare eserciti tale commercio come attività esclusiva o principale.

Per posteggio fisso si intende un luogo che è sempre a disposizione del titolare dell'esercizio per l'intera giornata o per giorni prefissati, mentre il posteggio mobile è in forma itinerante.

Non sono stati censiti, nell'ambito del commercio ambulante, gli esercizi il cui titolare: esercita tale attività occasionalmente o in determinati periodi dell'anno; gestisce contemporaneamente un negozio o un'azienda artigiana; vende direttamente la produzione propria in forma ambulante.

È da tener presente, inoltre, che non sono stati considerati venditori ambulanti ma titolari di vere e proprie imprese commerciali e come tali censiti, coloro che vendono in chioschi o simili, fissati stabilmente al suolo al di fuori di aree attrezzate.

Inoltre, le imprese che svolgono l'attività di commercio ambulante sono state considerate come imprese individuali unilocalizzate a diffusione comunale e, infine, unità di tipo «operativo». In virtù di tali caratteristiche sono state regolarmente conteggiate nelle tavole che trattano tali variabili.

### **Tavole 3.19, 3.24 e 3.26 - Unità locali senza addetti**

Le unità locali senza addetti comprendono, di norma, quelle temporaneamente inattive alla data del Censimento e quelle unità i cui addetti svolgono prevalentemente la propria attività in altre unità locali della stessa impresa o istituzione (locali adibiti ad attività stagionali, locali in corso di ristrutturazione alla data di Censimento, secondo studio professionale di uno stesso titolare, ecc.).

### **Tavole 3.22 e 3.30 - Superficie coperta**

Per superficie coperta si intende la superficie dell'unità locale delimitata orizzontalmente e verticalmente in modo permanente. Nel caso in cui la superficie coperta dell'unità locale si sviluppa su piani diversi è stata considerata la somma della superficie coperta di ciascun piano.

### Tavole 3.23 e 3.31 - Mezzi di trasporto

Nelle tavole sono indicati i mezzi di trasporto in dotazione all'unità locale ed impiegati in funzione dell'attività esercitata dall'unità locale stessa. Ovviamente, una stessa unità locale può essere interessata a più tipi di mezzi di trasporto.

### Tavola 3.33 e 3.36 - Addetti

Per lavoro part-time si intende il lavoro svolto, regolarmente e volontariamente, durante una giornata o una settimana lavorativa con orario sensibilmente ridotto rispetto a quello considerato «normale». Gli elementi caratterizzanti contenuti in tale definizione sono rappresentati, oltre che dall'orario ridotto, dalla regolarità e dalla volontarietà. Ai fini del Censimento, è previsto il lavoro part-time solo per l'occupazione dipendente.

Per contratto di formazione e lavoro si intende quello espressamente definito dalla Legge 863 del 19.12.84.

Per personale volontario si intende il personale che presta attività a tempo pieno o parziale presso l'unità locale volontariamente e senza corrispettivo. Tale personale non rientra nel conteggio degli addetti dell'unità locale.

## 4. AVVERTENZE PER L'INTERPRETAZIONE DEI DATI

- Il numero degli «addetti» alle unità locali, rilevati con il Censimento dell'industria e dei servizi, non è comparabile con l'ammontare della «popolazione attiva» quale risulta sia dal Censimento della popolazione e sia dalle indagini sulle forze di lavoro, per le seguenti cause:

- per la *diversa unità di rilevazione* costituita dalla «unità locale» nel Censimento dell'industria e servizi, e dalla «famiglia» nel Censimento della popolazione e nelle indagini sulle forze di lavoro. Mentre con il Censimento della popolazione e con le indagini sulle forze di lavoro possono essere rilevate tutte le persone che esplicano un'attività lavorativa anche senza fare capo ad un'unità locale (lavoranti a domicilio, muratori, idraulici, elettricisti, ecc.), le stesse possono risultare escluse dal Censimento dell'industria e dei servizi a causa delle difficoltà connesse con la loro individuazione da parte del rilevatore;

- per la *diversa distribuzione territoriale*, in quanto gli «addetti» rilevati nel Censimento dell'industria e dei servizi risultano localizzati nel comune ove ha sede l'unità locale mentre per gli «attivi» del Censimento della popolazione e per le «forze di lavoro», la localizzazione è il comune di residenza;

- per la *classificazione secondo l'attività economica*, poiché, pur utilizzando la stessa classificazione, la comparabilità fra le predette fonti è resa difficile per la diversità del soggetto che rende la dichiarazione (in un caso, il titolare dell'unità locale, nell'altro il capo famiglia o l'individuo).

- Al fine di facilitare l'interpretazione dei dati contenuti nelle tavole del Capitolo 3, nel prospetto 8 è riportata l'elencazione delle denominazioni delle attività economiche per sezione, sottosezione, divisione e gruppo.

## Prospetto 8 – Guida alla classificazione delle attività economiche

<p><b>A AGRICOLTURA, CACCIA E SILVICOLTURA</b></p> <p>01 AGRICOLTURA, CACCIA E RELATIVI SERVIZI</p> <p>01.1 Coltivazioni agricole; orticoltura, floricoltura</p> <p>01.2 Allevamento di animali</p> <p>01.4 Attività dei servizi connessi all'agricoltura e alla zootecnia, esclusi i servizi veterinari</p> <p>01.5 Caccia e cattura di animali per allevamento e ripopolamento di selvaggina, compresi i servizi connessi</p> <p>02 SILVICOLTURA E UTILIZZAZIONE DI AREE FORESTALI E SERVIZI CONNESSI</p> <p>02.0 Silvicoltura e utilizzazione di aree forestali e servizi connessi</p> <p><b>B PESCA, PISCICOLTURA E SERVIZI CONNESSI</b></p> <p>05 PESCA, PISCICOLTURA E SERVIZI CONNESSI</p> <p>05.0 Pesca, piscicoltura e servizi connessi</p> <p><b>C ESTRAZIONE DI MINERALI</b></p> <p><b>CA ESTRAZIONE DI MINERALI ENERGETICI</b></p> <p>10 ESTRAZIONE DI CARBON FOSSILE E LIGNITE; ESTRAZIONE DI TORBA</p> <p>10.1 Estrazione ed agglomerazione di carbon fossile</p> <p>10.2 Estrazione ed agglomerazione di lignite</p> <p>10.3 Estrazione ed agglomerazione di torba</p> <p>11 ESTRAZIONE DI PETROLIO GREGGIO E DI GAS NATURALE; SERVIZI CONNESSI ALL'ESTRAZIONE DI PETROLIO E DI GAS NATURALE, ESCLUSA LA PROSPEZIONE</p> <p>11.1 Estrazione di petrolio greggio e di gas naturale</p> <p>11.2 Attività dei servizi connessi all'estrazione di petrolio e di gas, esclusa la prospezione</p> <p>12 ESTRAZIONE DI MINERALI DI URANIO E DI TORIO</p> <p>12.0 Estrazione di minerali di uranio e di torio</p> <p><b>CB ESTRAZIONE DI MINERALI NON ENERGETICI</b></p> <p>13 ESTRAZIONE DI MINERALI METALLIFERI</p> <p>13.1 Estrazione di minerali di ferro</p> <p>13.2 Estrazione di minerali metallici non ferrosi, ad eccezione dei minerali di uranio e di torio</p> <p>14 ALTRE INDUSTRIE ESTRATTIVE</p> <p>14.1 Estrazione di pietra</p> <p>14.2 Estrazione di ghiaia, sabbia e argilla</p> <p>14.3 Estrazione di minerali per le industrie chimiche e la fabbricazione di concimi</p> <p>14.4 Produzione di sale</p> <p>14.5 Estrazione di altri minerali e prodotti di cava n.c.a.</p> <p><b>D ATTIVITÀ MANIFATTURIERE</b></p> <p><b>DA INDUSTRIE ALIMENTARI, DELLE BEVANDE E DEL TABACCO</b></p> <p>15 INDUSTRIE ALIMENTARI E DELLE BEVANDE</p> <p>15.1 Produzione, lavorazione e conservazione di carne e di prodotti a base di carne</p> <p>15.2 Lavorazione e conservazione di pesce e di prodotti a base di pesce</p>	<p>15.3 Lavorazione e conservazione di frutta e ortaggi</p> <p>15.4 Fabbricazione di oli e grassi vegetali e animali</p> <p>15.5 Industria lattiero-casearia</p> <p>15.6 Lavorazione delle granaglie e di prodotti amidacei</p> <p>15.7 Fabbricazione di prodotti per l'alimentazione degli animali</p> <p>15.8 Fabbricazione di altri prodotti alimentari</p> <p>15.9 Industria delle bevande</p> <p>16 INDUSTRIA DEL TABACCO</p> <p>16.0 Industria del tabacco</p> <p><b>DB INDUSTRIE TESSILI E DELL'ABBIGLIAMENTO</b></p> <p>17 INDUSTRIE TESSILI</p> <p>17.1 Preparazione e filatura di fibre tessili</p> <p>17.2 Tessitura di materie tessili</p> <p>17.3 Finissaggio dei tessili</p> <p>17.4 Confezionamento di articoli in tessuto, esclusi gli articoli di vestiario</p> <p>17.5 Altre industrie tessili</p> <p>17.6 Fabbricazione di maglierie</p> <p>17.7 Fabbricazione di articoli in maglieria</p> <p>18 CONFEZIONE DI ARTICOLI DI VESTIARIO; PREPARAZIONE E TINTURA DI PELLICCE</p> <p>18.1 Confezione di vestiario in pelle</p> <p>18.2 Confezione di altri articoli di vestiario ed accessori</p> <p>18.3 Preparazione e tintura di pellicce; confezione di articoli in pelliccia</p> <p><b>DC INDUSTRIE CONCIARIE, FABBRICAZIONE DI PRODOTTI IN CUIO, PELLE E SIMILARI</b></p> <p>19 PREPARAZIONE E CONCIA DEL CUIO; FABBRICAZIONE DI ARTICOLI DA VIAGGIO, BORSE, ARTICOLI DA CORREGGIAIO, SELLERIA E CALZATURE</p> <p>19.1 Preparazione e concia del cuoio</p> <p>19.2 Fabbricazione di articoli da viaggio, borse, articoli da correggiaio e selleria</p> <p>19.3 Fabbricazione di calzature</p> <p><b>DD INDUSTRIA DEL LEGNO E DEI PRODOTTI IN LEGNO</b></p> <p>20 INDUSTRIA DEL LEGNO E DEI PRODOTTI IN LEGNO E SUGHERO, ESCLUSI I MOBILI; FABBRICAZIONE DI ARTICOLI DI PAGLIA E MATERIALI DA INTRECCIO</p> <p>20.1 Taglio, piallatura e trattamento del legno</p> <p>20.2 Fabbricazione di fogli da impiallacciatura; fabbricazione di compensato, pannelli stratificati (ad anima listellata), pannelli di fibre, di particelle ed altri pannelli</p> <p>20.3 Fabbricazione di elementi di carpenteria in legno e falegnameria per l'edilizia</p> <p>20.4 Fabbricazione di imballaggi in legno</p> <p>20.5 Fabbricazione di altri prodotti in legno; fabbricazione di articoli in sughero, paglia e materiali da intreccio</p> <p><b>DE FABBRICAZIONE DELLA PASTA-CARTA, DELLA CARTA E DEI PRODOTTI DI CARTA; STAMPA ED EDITORIA</b></p> <p>21 FABBRICAZIONE DELLA PASTA-CARTA, DELLA CARTA E DEI PRODOTTI DI CARTA</p> <p>21.1 Fabbricazione della pasta-carta, della carta e del cartone</p> <p>21.2 Fabbricazione di articoli di carta e di cartone</p>
---	--

22	EDITORIA, STAMPA E RIPRODUZIONE DI SUPPORTI REGISTRATI	28	FABBRICAZIONE E LAVORAZIONE DEI PRODOTTI IN METALLO, ESCLUSE MACCHINE E IMPIANTI
22.1	Editoria	28.1	Fabbricazione di elementi da costruzione in metallo
22.2	Stampa e attività dei servizi connessi alla stampa	28.2	Fabbricazione di cisterne, serbatoi e contenitori in metallo; fabbricazione di radiatori e caldaie per il riscaldamento centrale
22.3	Riproduzione di supporti registrati	28.3	Fabbricazione di generatori di vapore, escluse le caldaie per riscaldamento centrale ad acqua calda
<b>DF</b>	<b>FABBRICAZIONE DI COKE, RAFFINERIE DI PETROLIO, TRATTAMENTO DEI COMBUSTIBILI NUCLEARI</b>	28.4	Fucinatura, imbutitura, stampaggio e profilatura dei metalli; metallurgia delle polveri
23	FABBRICAZIONE DI COKE, RAFFINERIE DI PETROLIO, TRATTAMENTO DEI COMBUSTIBILI NUCLEARI	28.5	Trattamento e rivestimento dei metalli, lavorazioni di meccanica generale per conto terzi
23.1	Fabbricazione di prodotti di cokeria	28.6	Fabbricazione di articoli di coltelleria, utensili e oggetti diversi in metallo
23.2	Fabbricazione di prodotti petroliferi raffinati	28.7	Fabbricazione di altri prodotti metallici
23.3	Trattamento dei combustibili nucleari	<b>DK</b>	<b>FABBRICAZIONE DI MACCHINE ED APPARECCHI MECCANICI, COMPRESI L'INSTALLAZIONE, IL MONTAGGIO, LA RIPARAZIONE E LA MANUTENZIONE</b>
<b>DG</b>	<b>FABBRICAZIONE DI PRODOTTI CHIMICI E DI FIBRE SINTETICHE E ARTIFICIALI</b>	29	FABBRICAZIONE DI MACCHINE ED APPARECCHI MECCANICI, COMPRESI L'INSTALLAZIONE, IL MONTAGGIO, LA RIPARAZIONE E LA MANUTENZIONE
24	FABBRICAZIONE DI PRODOTTI CHIMICI E DI FIBRE SINTETICHE E ARTIFICIALI	29.1	Fabbricazione di macchine e apparecchi per la produzione e l'utilizzazione dell'energia meccanica, esclusi i motori per aeromobili, veicoli e motocicli
24.1	Fabbricazione di prodotti chimici di base	29.2	Fabbricazione di altre macchine di impiego generale
24.2	Fabbricazione di pesticidi e di altri prodotti chimici per l'agricoltura	29.3	Fabbricazione di macchine per l'agricoltura e la silvicoltura
24.3	Fabbricazione di pitture, vernici e smalti, inchiostri da stampa e mastici	29.4	Fabbricazione di macchine utensili (compresi parti e accessori, installazione, manutenzione e riparazione)
24.4	Fabbricazione di prodotti farmaceutici e di prodotti chimici e botanici per usi medicinali	29.5	Fabbricazione di altre macchine per impieghi speciali
24.5	Fabbricazione di saponi e detergenti, di prodotti per la pulizia e la lucidatura, di profumi e prodotti per toletta	29.6	Fabbricazione di armi, sistemi d'arma e munizioni
24.6	Fabbricazione di altri prodotti chimici	29.7	Fabbricazione di apparecchi per uso domestico n.c.a.
24.7	Fabbricazione di fibre sintetiche e artificiali	<b>DL</b>	<b>FABBRICAZIONE DI MACCHINE ELETTRICHE E DI APPARECCHIATURE ELETTRICHE ED OTTICHE</b>
<b>DH</b>	<b>FABBRICAZIONE DI ARTICOLI IN GOMMA E MATERIE PLASTICHE</b>	30	FABBRICAZIONE DI MACCHINE PER UFFICIO, DI ELABORATORI E SISTEMI INFORMATICI
25	FABBRICAZIONE DI ARTICOLI IN GOMMA E MATERIE PLASTICHE	30.0	Fabbricazione di macchine per ufficio, di elaboratori e sistemi informatici
25.1	Fabbricazione di articoli in gomma	31	FABBRICAZIONE DI MACCHINE ED APPARECCHI ELETTRICI N.C.A.
25.2	Fabbricazione di articoli in materie plastiche	31.1	Fabbricazione di motori, generatori e trasformatori elettrici
<b>DI</b>	<b>FABBRICAZIONE DI PRODOTTI DELLA LAVORAZIONE DI MINERALI NON METALLIFERI</b>	31.2	Fabbricazione di apparecchiature per la distribuzione e il controllo dell'elettricità
26	FABBRICAZIONE DI PRODOTTI DELLA LAVORAZIONE DI MINERALI NON METALLIFERI	31.3	Fabbricazione di fili e cavi isolati
26.1	Fabbricazione di vetro e di prodotti in vetro	31.4	Fabbricazione di accumulatori, pile e batterie di pile
26.2	Fabbricazione di prodotti ceramici non refrattari, non destinati all'edilizia; fabbricazione di prodotti ceramici refrattari	31.5	Fabbricazione di apparecchi di illuminazione e di lampade elettriche
26.3	Fabbricazione di piastrelle e lastre in ceramica per pavimenti e rivestimenti	31.6	Fabbricazione di altri apparecchi elettrici n.c.a.
26.4	Fabbricazione di mattoni, tegole ed altri prodotti per l'edilizia in terracotta	32	FABBRICAZIONE DI APPARECCHI RADIOTELEVISIVI E DI APPARECCHIATURE PER LE COMUNICAZIONI
26.5	Produzione di cemento, calce, gesso	32.1	Fabbricazione di tubi e valvole elettronici e di altri componenti elettronici
26.6	Fabbricazione di prodotti in calcestruzzo, cemento o gesso	32.2	Fabbricazione di apparecchi trasmettenti per la radio diffusione e la televisione e di apparecchi per la telefonia e telegrafia su filo
26.7	Taglio, modellatura e finitura della pietra	32.3	Fabbricazione di apparecchi riceventi per la radiodiffusione e la televisione, di apparecchi per la registrazione e la riproduzione del suono o dell'immagine e di prodotti connessi
26.8	Fabbricazione di altri prodotti in minerali non metalliferi		
<b>DJ</b>	<b>PRODUZIONE DI METALLO E FABBRICAZIONE DI PRODOTTI IN METALLO</b>		
27	PRODUZIONE DI METALLI E LORO LEGHE		
27.1	Produzione di ferro, di acciaio e di ferroleghie (CECA)		
27.2	Fabbricazione di tubi		
27.3	Altre attività di prima trasformazione del ferro e dell'acciaio e produzione di ferroleghie non CECA		
27.4	Produzione di metalli di base preziosi e non ferrosi		
27.5	Fusione di metalli		



- 33 FABBRICAZIONE DI APPARECCHI MEDICALI, DI APPARECCHI DI PRECISIONE, DI STRUMENTI OTTICI E DI OROLOGI
- 33.1 Fabbricazione di apparecchi medicali e chirurgici e di apparecchi ortopedici
- 33.2 Fabbricazione di strumenti e apparecchi di misurazione, controllo, prova, navigazione e simili, escluse le apparecchiature di controllo dei processi industriali
- 33.3 Fabbricazione di apparecchiature per il controllo dei processi industriali
- 33.4 Fabbricazione di strumenti ottici e di attrezzature fotografiche
- 33.5 Fabbricazione di orologi
- DM FABBRICAZIONE DI MEZZI DI TRASPORTO**
- 34 FABBRICAZIONE DI AUTOVEICOLI, RIMORCHI E SEMIRIMORCHI
- 34.1 Fabbricazione di autoveicoli
- 34.2 Fabbricazione di carrozzerie per autoveicoli; fabbricazione di rimorchi e semirimorchi
- 34.3 Fabbricazione di parti ed accessori per autoveicoli e per loro motori
- 35 FABBRICAZIONE DI ALTRI MEZZI DI TRASPORTO
- 35.1 Industria cantieristica: costruzioni navali e riparazioni di navi e imbarcazioni
- 35.2 Costruzione di locomotive, anche da manovra e di materiale rotabile ferro-tranviario
- 35.3 Costruzione di aeromobili e di veicoli spaziali
- 35.4 Fabbricazione di motocicli e biciclette
- 35.5 Fabbricazione di altri mezzi di trasporto n.c.a.
- DN ALTRE INDUSTRIE MANIFATTURIERE**
- 36 FABBRICAZIONE DI MOBILI; ALTRE INDUSTRIE MANIFATTURIERE
- 36.1 Fabbricazione di mobili
- 36.2 Gioielleria e oreficeria
- 36.3 Fabbricazione di strumenti musicali
- 36.4 Fabbricazione di articoli sportivi
- 36.5 Fabbricazione di giochi e giocattoli
- 36.6 Altre industrie manifatturiere n.c.a.
- 37 RECUPERO E PREPARAZIONE PER IL RICICLAGGIO
- 37.1 Recupero e preparazione per il riciclaggio di cascami e rottami metallici
- 37.2 Recupero e preparazione per il riciclaggio di cascami e rottami non metallici
- E PRODUZIONE E DISTRIBUZIONE DI ENERGIA ELETTRICA, GAS E ACQUA**
- 40 PRODUZIONE DI ENERGIA ELETTRICA, DI GAS, DI VAPORE E ACQUA CALDA
- 40.1 Produzione e distribuzione di energia elettrica
- 40.2 Produzione di gas; distribuzione di combustibili gassosi mediante condotta
- 40.3 Produzione e distribuzione di vapore ed acqua calda
- 41 RACCOLTA, DEPURAZIONE E DISTRIBUZIONE D'ACQUA
- 41.0 Raccolta, depurazione e distribuzione d'acqua
- F COSTRUZIONI**
- 45 COSTRUZIONI
- 45.1 Preparazione del cantiere edile
- 45.2 Costruzione completa o parziale di edifici; genio civile
- 45.3 Installazione dei servizi in un fabbricato
- 45.4 Lavori di completamento degli edifici
- 45.5 Noleggio di macchine e attrezzature per la costruzione o la demolizione, con manovratore
- G COMMERCIO ALL'INGROSSO E AL DETTAGLIO; RIPARAZIONE DI AUTOVEICOLI, MOTOCICLI E DI BENI PERSONALI E PER LA CASA**
- 50 COMMERCIO, MANUTENZIONE E RIPARAZIONE DI AUTOVEICOLI E MOTOCICLI; VENDITA AL DETTAGLIO DI CARBURANTE PER AUTOTRAZIONE
- 50.1 Commercio di autoveicoli
- 50.2 Manutenzione e riparazione di autoveicoli
- 50.3 Commercio di parti e accessori di autoveicoli
- 50.4 Commercio, manutenzione e riparazione di motocicli, accessori e pezzi di ricambio
- 50.5 Vendita al dettaglio di carburanti per autotrazione
- 51 COMMERCIO ALL'INGROSSO E INTERMEDIARI DEL COMMERCIO, AUTOVEICOLI E MOTOCICLI ESCLUSI
- 51.1 Intermediari del commercio
- 51.2 Commercio all'ingrosso di materie prime agricole e di animali vivi
- 51.3 Commercio all'ingrosso di prodotti alimentari, bevande e tabacco
- 51.4 Commercio all'ingrosso di altri beni di consumo finale
- 51.5 Commercio all'ingrosso di prodotti intermedi non agricoli, di rottami e cascami
- 51.6 Commercio all'ingrosso di macchinari e attrezzature
- 51.7 Commercio all'ingrosso di altri prodotti
- 52 COMMERCIO AL DETTAGLIO, ESCLUSO QUELLO DI AUTOVEICOLI E DI MOTOCICLI; RIPARAZIONE DI BENI PERSONALI E PER LA CASA
- 52.1 Commercio al dettaglio in esercizi non specializzati
- 52.2 Commercio al dettaglio di prodotti alimentari, bevande e tabacco in esercizi specializzati
- 52.3 Commercio al dettaglio di prodotti farmaceutici, medicali, di cosmetici e di articoli di profumeria
- 52.4 Commercio al dettaglio di altri prodotti (esclusi quelli di seconda mano) in esercizi specializzati
- 52.5 Commercio al dettaglio di articoli di seconda mano
- 52.6 Commercio al dettaglio al di fuori dei negozi
- 52.7 Riparazione di beni di consumo personali e per la casa
- H ALBERGHI E RISTORANTI**
- 55 ALBERGHI E RISTORANTI
- 55.1 Alberghi
- 55.2 Campeggi ed altri alloggi per brevi soggiorni
- 55.3 Ristoranti
- 55.4 Bar
- 55.5 Mense e fornitura di pasti preparati
- I TRASPORTI, MAGAZZINAGGIO E COMUNICAZIONI**
- 60 TRASPORTI TERRESTRI; TRASPORTI MEDIANTE CONDOTTE
- 60.1 Trasporti ferroviari
- 60.2 Altri trasporti terrestri
- 60.3 Trasporti mediante condotte
- 61 TRASPORTI MARITTIMI E PER VIE D'ACQUA
- 61.1 Trasporti marittimi e costieri
- 61.2 Trasporti per vie d'acqua interne (compresi i trasporti lagunari)

- 62 **TRASPORTI AEREI**  
62.1 Trasporti aerei di linea  
62.2 Trasporti aerei non di linea  
62.3 Trasporti spaziali
- 63 **ATTIVITÀ DI SUPPORTO ED AUSILIARIE DEI TRASPORTI; ATTIVITÀ DELLE AGENZIE DI VIAGGIO**  
63.1 Movimentazione merci e magazzinaggio  
63.2 Altre attività connesse ai trasporti  
63.3 Attività delle agenzie di viaggio e degli operatori turistici; attività di assistenza turistica n.c.a.  
63.4 Attività delle altre agenzie di trasporto
- 64 **POSTE E TELECOMUNICAZIONI**  
64.1 Attività postali e di corriere  
64.2 Telecomunicazioni
- J INTERMEDIAZIONE MONETARIA E FINANZIARIA**  
65 **INTERMEDIAZIONE MONETARIA E FINANZIARIA (ESCLUSE LE ASSICURAZIONI E I FONDI PENSIONE)**  
65.1 Intermediazione monetaria  
65.2 Altre intermediazioni finanziarie  
66 **ASSICURAZIONI E FONDI PENSIONE, ESCLUSE LE ASSICURAZIONI SOCIALI OBBLIGATORIE**  
66.0 Assicurazioni e fondi pensione, escluse le assicurazioni sociali obbligatorie  
67 **ATTIVITÀ AUSILIARIE DELLA INTERMEDIAZIONE FINANZIARIA**  
67.1 Attività ausiliarie della intermediazione finanziaria, escluse le assicurazioni e i fondi pensione  
67.2 Attività ausiliarie delle assicurazioni e dei fondi pensione
- K ATTIVITÀ IMMOBILIARI, NOLEGGIO, INFORMATICA, RICERCA, ALTRE ATTIVITÀ PROFESSIONALI ED IMPRENDITORIALI**  
70 **ATTIVITÀ IMMOBILIARI**  
70.1 Attività immobiliari su beni propri  
70.2 Locazione di beni immobili propri e sublocazione  
70.3 Attività immobiliare per conto terzi  
71 **NOLEGGIO DI MACCHINARI E ATTREZZATURE SENZA OPERATORE E DI BENI PER USO PERSONALE E DOMESTICO**  
71.1 Noleggio di autovetture  
71.2 Noleggio di altri mezzi di trasporto  
71.3 Noleggio di altri macchinari ed attrezzature  
71.4 Noleggio di beni per uso personale e domestico n.c.a.
- 72 **INFORMATICA E ATTIVITÀ CONNESSE**  
72.1 Consulenza per installazione di elaboratori elettronici  
72.2 Fornitura di software e consulenza in materia di informatica  
72.3 Elaborazione elettronica dei dati  
72.4 Attività delle banche di dati  
72.5 Manutenzione e riparazione di macchine per ufficio e di elaboratori elettronici  
72.6 Altre attività connesse all'informatica
- 73 **RICERCA E SVILUPPO**  
73.1 Ricerca e sviluppo sperimentale nel campo delle scienze naturali e dell'ingegneria  
73.2 Ricerca e sviluppo sperimentale nel campo delle scienze sociali e umanistiche
- 74 **ALTRE ATTIVITÀ PROFESSIONALI ED IMPRENDITORIALI**  
74.1 Attività legali, contabilità, tenuta di libri contabili; consulenza in materia fiscale; studi di mercato e sondaggi di opinione; consulenza commerciale e di gestione; holding  
74.2 Attività in materia di architettura, di ingegneria ed altre attività tecniche  
74.3 Collaudi e analisi tecniche  
74.4 Pubblicità  
74.5 Servizi di ricerca, selezione e fornitura di personale  
74.6 Servizi di investigazione e vigilanza  
74.7 Servizi di pulizia e disinfestazione  
74.8 Altre attività di tipo professionale ed imprenditoriale n.c.a.
- L PUBBLICA AMMINISTRAZIONE E DIFESA; ASSICURAZIONE SOCIALE OBBLIGATORIA**  
75 **PUBBLICA AMMINISTRAZIONE E DIFESA; ASSICURAZIONE SOCIALE OBBLIGATORIA**  
75.1 Amministrazione pubblica; politica economica e sociale  
75.2 Servizi della pubblica amministrazione forniti alla intera collettività  
75.3 Assicurazione sociale obbligatoria
- M ISTRUZIONE**  
80 **ISTRUZIONE**  
80.1 Istruzione primaria  
80.2 Istruzione secondaria  
80.3 Istruzione universitaria  
80.4 Istruzione per gli adulti ed altri servizi di istruzione
- N SANITÀ E ALTRI SERVIZI SOCIALI**  
85 **SANITÀ E ALTRI SERVIZI SOCIALI**  
85.1 Attività dei servizi sanitari  
85.2 Servizi veterinari  
85.3 Assistenza sociale
- O ALTRI SERVIZI PUBBLICI, SOCIALI E PERSONALI**  
90 **SMALTIMENTO DEI RIFIUTI SOLIDI, DELLE ACQUE DI SCARICO E SIMILI**  
90.0 Smaltimento dei rifiuti solidi, delle acque di scarico e simili  
91 **ATTIVITÀ DI ORGANIZZAZIONI ASSOCIATIVE N.C.A.**  
91.1 Attività di organizzazioni economiche, di titolari di impresa, professionali  
91.2 Attività dei sindacati di lavoratori dipendenti  
91.3 Attività di altre organizzazioni associative
- 92 **ATTIVITÀ RICREATIVE, CULTURALI E SPORTIVE**  
92.1 Produzioni e distribuzioni cinematografiche e di video  
92.2 Attività radiotelevisive  
92.3 Altre attività dello spettacolo  
92.4 Attività delle agenzie di stampa  
92.5 Attività di biblioteche, archivi, musei ed altre attività culturali  
92.6 Attività sportive  
92.7 Altre attività ricreative
- 93 **ALTRE ATTIVITÀ DEI SERVIZI**  
93.0 Altre attività dei servizi

**Tabelle sinottiche  
relative ai caratteri  
considerati nelle tavole**

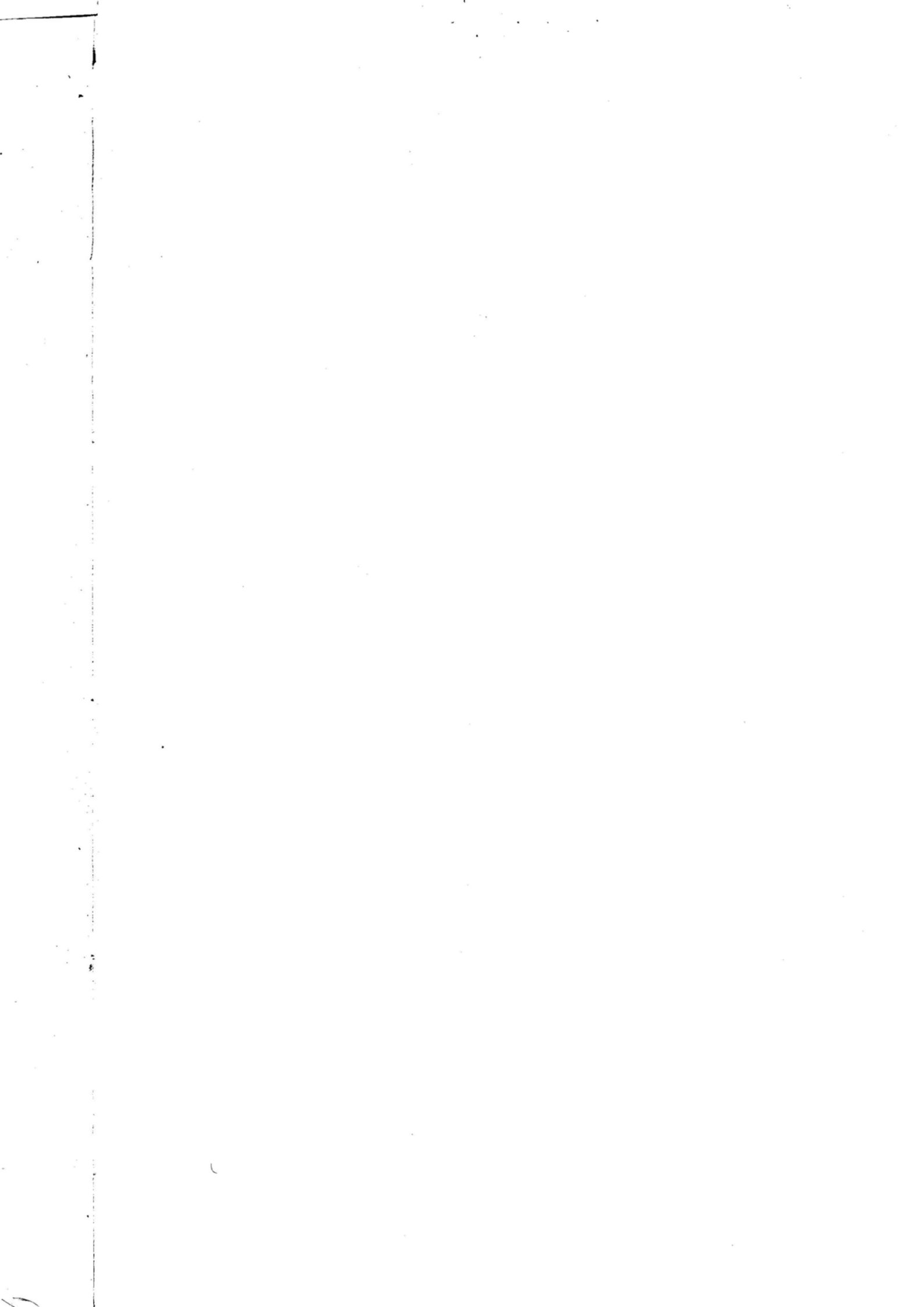

# TAVOLE RELATIVE ALLE IMPRESE

		PUBBLICATE (*)																				DISPONIBILI																	
		1.1	1.2	1.3	1.4	1.5	2.1	2.2	2.3	3.1	3.2	3.3	3.4	3.5	3.6	3.7	3.8	3.9	3.10	3.11	4.1	4.2	1	2	3	4	5	6	7	33	34	35							
COPERTURA	IMPRESSE ARTIGIANE																																						
	IMPRESSE E ISTITUZIONI																																						
	IMPRESSE COMMERCIO AMBULANTE																																						
IMPRESSE PER CLASSE DI ADDETTI																																							
ADDETTI	CLASSE																																						
	NUMERO																																						
	CATEGORIA POSIZIONALE																																						
ATTIVITÀ ECONOMICA	PRINCIPALE	SETTORE																																					
		DIVISIONE (*)																																					
		GRUPPO																																					
	SECONDARIA																																						
LOCALIZZAZIONE	SINGOLO COMUNE																																						
	CAPOLUOGO E ALTRI COMUNI																																						
	SEZIONE DI CENSIMENTO																																						
FORMA GIURIDICA																																							
DIFFUSIONE	TERRITORIALE																																						
	ESTERA																																						
UNITÀ LOCALI DIPENDENTI																																							
IMPORTAZIONE ED ESPORTAZIONE																																							
TIPO DI PRODUZIONE																																							
ATTREZZATURE INFORMATICHE																																							
LEASING																																							
IMPRESSE CONSORZIATE O ASSOCIATE																																							
POPOLAZIONE RESIDENTE																																							
MEZZI DI TRASPORTO																																							
SERIE STORICHE	CONFRONTI CENSIMENTI 71, 81, 91																																						
	CONFRONTI CENSIMENTI 81, 91																																						

(\*) Nella tav. 1.4 sono riportate le variazioni, tramite numeri indici, delle variabili evidenziate

(\*\*) Classe e categoria di attività

(\*) Variabile presente soltanto nelle tavole relative alle unità locali

- = Imprese
- = Esercizi di commercio ambulante
- = Imprese artigiane
- = Imprese ed istituzioni in complesso



# TAVOLE RELATIVE ALLE ISTITUZIONI

		PUBBLICATE											DISPONIBILI						
		2.1	2.4	2.5	3.12	3.13	3.14	3.15	3.16	3.17	3.18	4.1	4.2	8	9	10	33	34	36
ISTITUZIONI PER CLASSE DI ADDETTI		■			■		■	■	■	■								■	■
IMPRESE E ISTITUZIONI																		■	■
ADDETTI	CLASSE				■	■	■	■	■	■								■	■
	NUMERO			■		■	■	■	■	■	■					■	■		
	CATEGORIA POSIZIONALE																		
ATTIVITÀ ECONOMICA	PRINCIPALE	SETTORE																■	
		DIVISIONE (*)																	
		GRUPPO	■					■	■	■	■								■
	SECONDARIA (**)																		
LOCALIZZAZIONE	SINGOLO COMUNE												■	■				■	■
	CAPOLUOGO E ALTRI COMUNI				■		■	■	■	■				■	■				
	SEZIONE DI CENSIMENTO																	■	■
FORMA ISTITUZIONALE			■	■	■	■									■	■			
DIFFUSIONE TERRITORIALE			■	■					■					■	■				
UNITÀ LOCALI DIPENDENTI									■	■				■	■				
ATTREZZATURE INFORMATICHE			■	■											■	■			
LEASING			■	■												■	■		
ISTITUZIONI CONSORZIATE O ASSOCIATE			■	■												■	■		
POPOLAZIONE RESIDENTE			■																
ISTITUZIONI PUBBLICHE O PRIVATE				■	■	■	■	■	■	■	■							■	■

(\*) Variabile presente soltanto nelle tavole relative alle unità locali

(\*\*) Variabile presente soltanto nelle tavole relative alle imprese



= Istituzioni



= Imprese ed istituzioni in complesso

# TAVOLE RELATIVE ALLE UNITÀ LOCALI

		PUBBLICATE (*)																																				
		1.5	1.6	1.7	1.8	1.9	2.1	2.2	2.3	2.4	2.5	2.6	2.7	3.19	3.20	3.21	3.22	3.23	3.24	3.25	3.26	3.27	3.28	3.29	3.30	3.31	3.32	3.33	3.34	3.35	3.36	4.1	4.2	4.3	4.4			
ADDETTI	CLASSE																																					
	NUMERO																																					
UNITÀ LOCALI PER CLASSE DI ADDETTI																																						
ATTIVITÀ ECONOMICA	PRINCIPALE	SETTORE																																				
		DIVISIONE																																				
		GRUPPO																																				
	SECONDARIA (*)																																					
SUPERFICIE	COPERTA (classe)																																					
	NON COPERTA (classe) (*)																																					
	DI VENDITA (classe) (*)																																					
	TOTALE (*)																																					
LOCALIZZAZIONE	SINGOLO COMUNE																																					
	CAPOLUOGO E ALTRI COMUNI																																					
	SEZIONE DI CENSIMENTO (*)																																					
AMPIEZZA DEMOGRAFICA DEI COMUNI																																						
OPERATIVE O AMMINISTRATIVO/GESTIONALI																																						
UNITÀ LOCALI ARTIGIANE																																						
SERIE STORICHE	CONFRONTI CENSIMENTI 71, 81, 91																																					
	CONFRONTI CENSIMENTI 81, 91																																					
ISTITUZIONI PUBBLICHE O PRIVATE																																						
POPOLAZIONE RESIDENTE																																						
CENTRI DECISIONALI	UNITÀ LOCALI CON SEDE (*) FUORI PROVINCIA																																					
	UNITÀ LOCALI PER PROVINCIA DELLA SEDE (*)																																					
	UNITÀ LOCALI PER DIFFUSIONE TERRITORIALE DELLA SEDE (*)																																					
MEZZI DI TRASPORTO																																						
FORMA GIURIDICA O ISTITUZIONALE																																						
OCCUPAZIONE	ADDETTI DIPENDENTI E INDIPENDENTI																																					
	SINGOLE CATEGORIE POSIZIONALI																																					
	PART-TIME																																					
	CONTRATTO DI FORMAZIONE-LAVORO																																					
	PERSONALE VOLONTARIO																																					
	SESSO																																					

(\*) Nella tav. 1.9 sono riportate le variazioni, tramite numeri indici, delle variabili evidenziate

(\*) Variabile presente nelle tavole disponibili relative alle unità locali o nelle tavole relative alle imprese e istituzioni

- = Solo unità locali delle imprese
- = Solo unità locali delle istituzioni
- = Unità locali delle imprese e delle istituzioni in complesso



segue **TAVOLE RELATIVE ALLE UNITÀ LOCALI**

		DISPONIBILI																																								
		11	12	13	14	15	16	17	18	19	20	21	22	23	24	25	26	27	28	29	30	31	32	33	34	35	36	37	38	39	40	41										
ADDETTI	CLASSE	[Color-coded data]																																								
	NUMERO	[Color-coded data]																																								
UNITÀ LOCALI PER CLASSE DI ADDETTI		[Color-coded data]																																								
ATTIVITÀ ECONOMICA	SETTORE PRINCIPALE	[Color-coded data]																																								
	DIVISIONE	[Color-coded data]																																								
	GRUPPO	[Color-coded data]																																								
	SECONDARIA (*)	[Color-coded data]																																								
SUPERFICIE	COPERTA (classe)	[Color-coded data]																																								
	NON COPERTA (classe)	[Color-coded data]																																								
	DI VENDITA (classe)	[Color-coded data]																																								
	TOTALE	[Color-coded data]																																								
LOCALIZZAZIONE	SINGOLO COMUNE	[Color-coded data]																																								
	CAPOLUOGO E ALTRI COMUNI	[Color-coded data]																																								
	SEZIONE DI CENSIMENTO	[Color-coded data]																																								
AMPIEZZA DEMOGRAFICA DEI COMUNI (*)		[Color-coded data]																																								
OPERATIVE O AMMINISTRATIVO/GESTIONALI		[Color-coded data]																																								
UNITÀ LOCALI ARTIGIANE		[Color-coded data]																																								
SERIE STORICHE	CONFRONTI CENSIMENTI 71, 81, 91 (*)	[Color-coded data]																																								
	CONFRONTI CENSIMENTI 81, 91 (*)	[Color-coded data]																																								
ISTITUZIONI PUBBLICHE O PRIVATE		[Color-coded data]																																								
POPOLAZIONE RESIDENTE (*)		[Color-coded data]																																								
CENTRI DECISIONALI	UNITÀ LOCALI CON SEDE FUORI PROVINCIA	[Color-coded data]																																								
	UNITÀ LOCALI PER PROVINCIA DELLA SEDE	[Color-coded data]																																								
	UNITÀ LOCALI PER DIFFUSIONE TERRITORIALE DELLA SEDE	[Color-coded data]																																								
MEZZI DI TRASPORTO		[Color-coded data]																																								
FORMA GIURIDICA O ISTITUZIONALE		[Color-coded data]																																								
OCCUPAZIONE	ADDETTI DIPENDENTI E INDIPENDENTI	[Color-coded data]																																								
	SINGOLE CATEGORIE POSIZIONALI (*)	[Color-coded data]																																								
	PART-TIME	[Color-coded data]																																								
	CONTRATTO DI FORMAZIONE-LAVORO	[Color-coded data]																																								
	PERSONALE VOLONTARIO	[Color-coded data]																																								
	SESSO	[Color-coded data]																																								

(\*) Classe di attività economica del commercio fisso al minuto

(\*\*) Variabile presente nelle tavole pubblicate relative alle unità locali o nelle tavole relative alle imprese e istituzioni

- = Solo unità locali delle imprese
- = Solo unità locali delle istituzioni
- = Unità locali artigiane
- = Unità locali delle imprese e delle istituzioni in complesso

Grafici

Provincia di Rieti

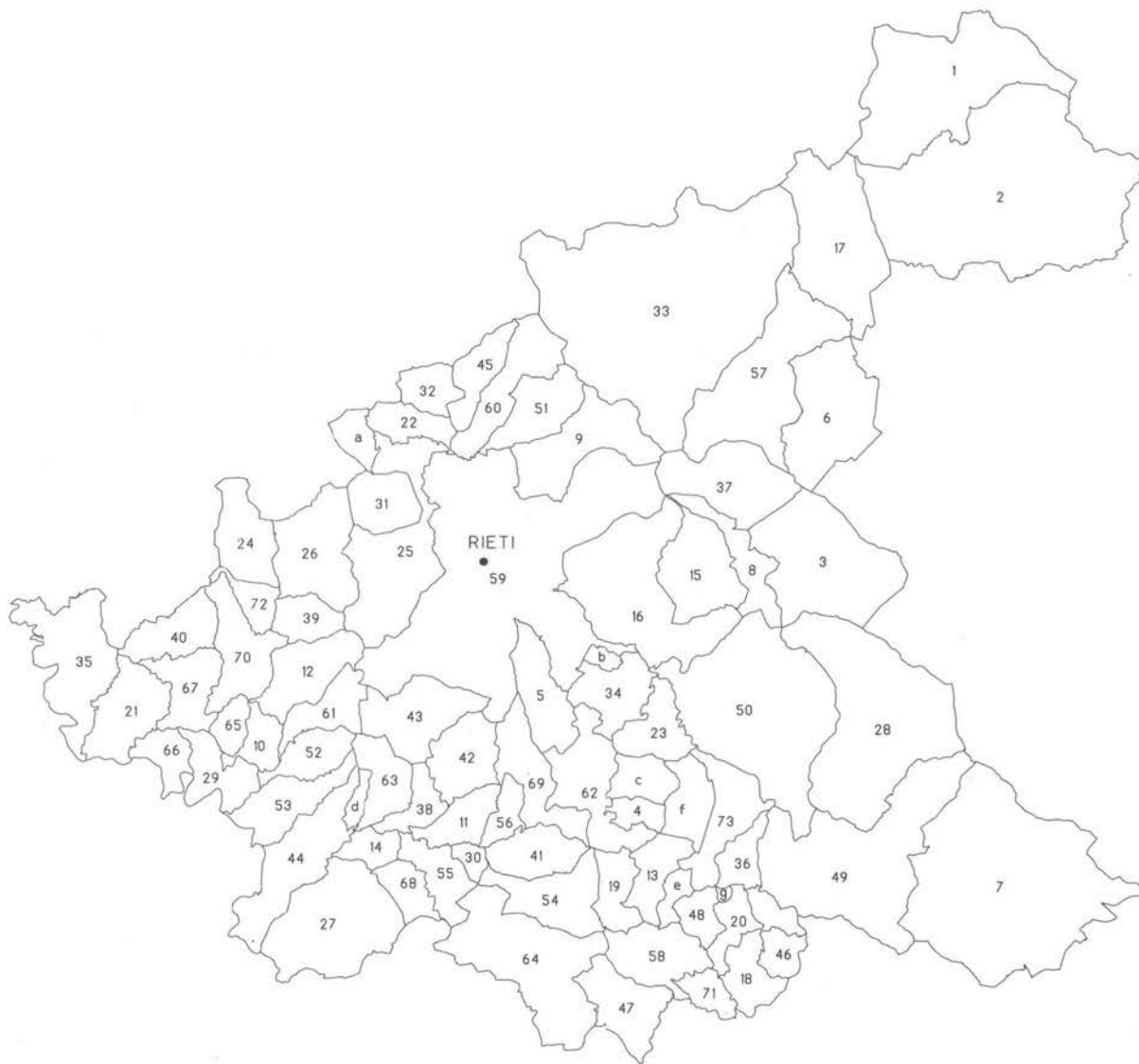

Codice Amministrativo ed Elenco Comuni della Provincia 057

001 ACCUMOLI	012 CASPERIA	023 CONSERVIANO	034 LONGONE SABINO	045 MORRO REATINO	056 POGGIO SAN LORENZO	067 TARANO
002 AMATRICE	013 CASTEL DI TORA	024 CONFIGNI	035 MAGLIANO SABINA	046 NESPOLO	057 POSTA	068 TOFFIA
003 ANTRODICO	014 CASTELNUOVO DI FARFA	025 CONTIGLIANO	036 MARCATELLI	047 ORVINIO	058 POZZAGLIA SABINA	069 TORRICELLA IN SABINA
004 ASCREA	015 CASTEL SANT'ANGELO	026 COTTANELLO	037 MICIGLIANO	048 PAGANICO	059 RIETI	070 TORRI IN SABINA
005 BELMONTE IN SABINA	016 CITTADUCALE	027 FARA IN SABINA	038 MOMPEO	049 PESCOROCCHIANO	060 RIVODUTRI	071 TURANIA
006 BORBONA	017 CITTAREALE	028 FIAMIGNANO	039 MONTASOLA	050 PETRELLA SALTO	061 ROCCANTICA	072 VACONE
007 BORGOROSE	018 COLLALTO SABINO	029 FORANO	040 MONTEBUONO	051 POGGIO BUSTONE	062 ROCCA SINIBALDA	073 VARCO SABINO
008 BORGO VELINO	019 COLLE DI TORA	030 FRASSO SABINO	041 MONTELEDONE SABINO	052 POGGIO CATINO	063 SALISANO	
009 CANTALICE	020 COLLEGIOVE	031 GRECCIO	042 MONTENERO SABINO	053 POGGIO MIRTETO	064 SCANDRIGLIA	
010 CANTALUPO IN SABINA	021 COLLEVECCCHIO	032 LABRO	043 MONTE SAN GIOVANNI IN SABINA	054 POGGIO MOIANO	065 SELCI	
011 CASAPROTA	022 COLLI SUL VELINO	033 LEONESSA	044 MONTOPOLI DI SABINA	055 POGGIO NATIVO	066 STIMIGLIANO	
<b>Isole Amministrative</b>	<b>Comune di Appartenenza</b>	<b>Isole Amministrative</b>	<b>Comune di Appartenenza</b>			
a MOGGIO	RIETI	e STIPES	ASCREA			
b CENCIARIA	CONSERVIANO	f VALLECUPOLA	ROCCA SINIBALDA			
c ROCCANIERI	LONGONE SABINO	g COVITO	ASCREA			
d CASTEL SAN PIETRO	POGGIO MIRTETO					



### Grafico 1 - Addetti alle unità locali ogni 100 abitanti (a) per Comune

ADDETTI OGNI 100 ABITANTI

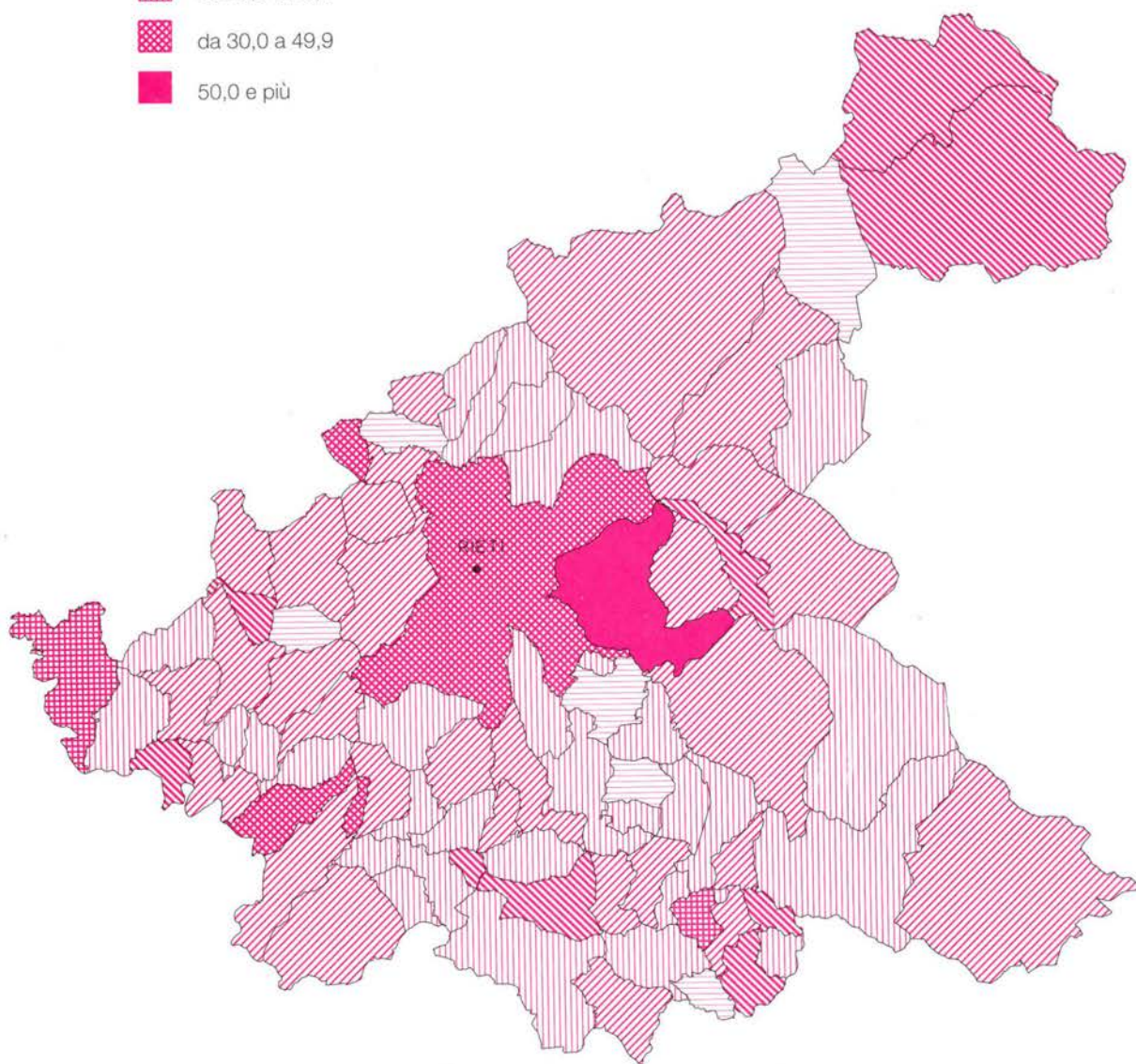

(a) Cfr: Istat "13° Censimento generale della popolazione - 20 ottobre 1991 - Popolazione legale", 1993

**Grafico 2 - Imprese, unità locali e addetti dal 1971 al 1991 (a)**

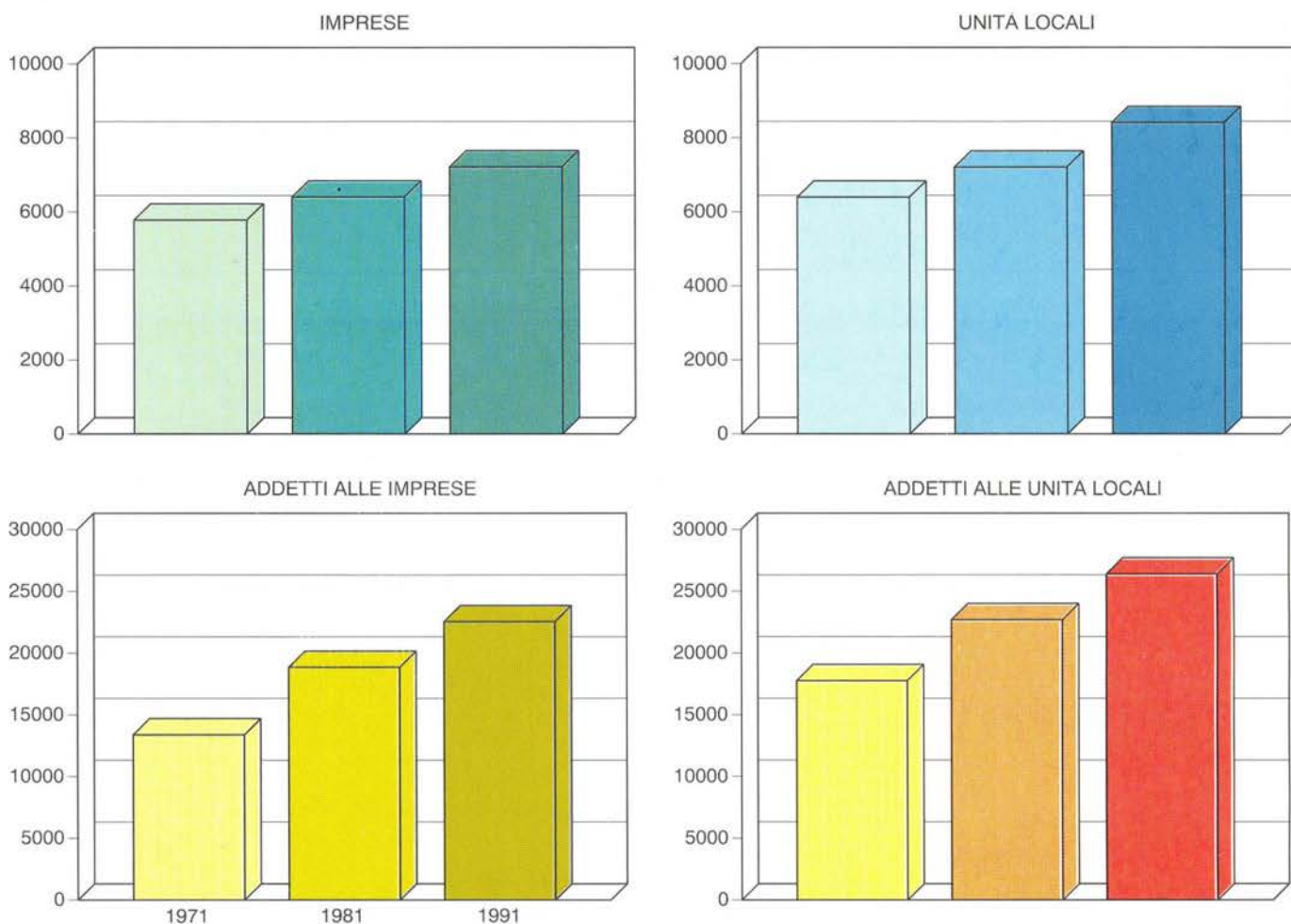

**Grafico 3 - Addetti alle unità locali dal 1971 al 1991 nei principali settori dell'industria e dei servizi (a)**

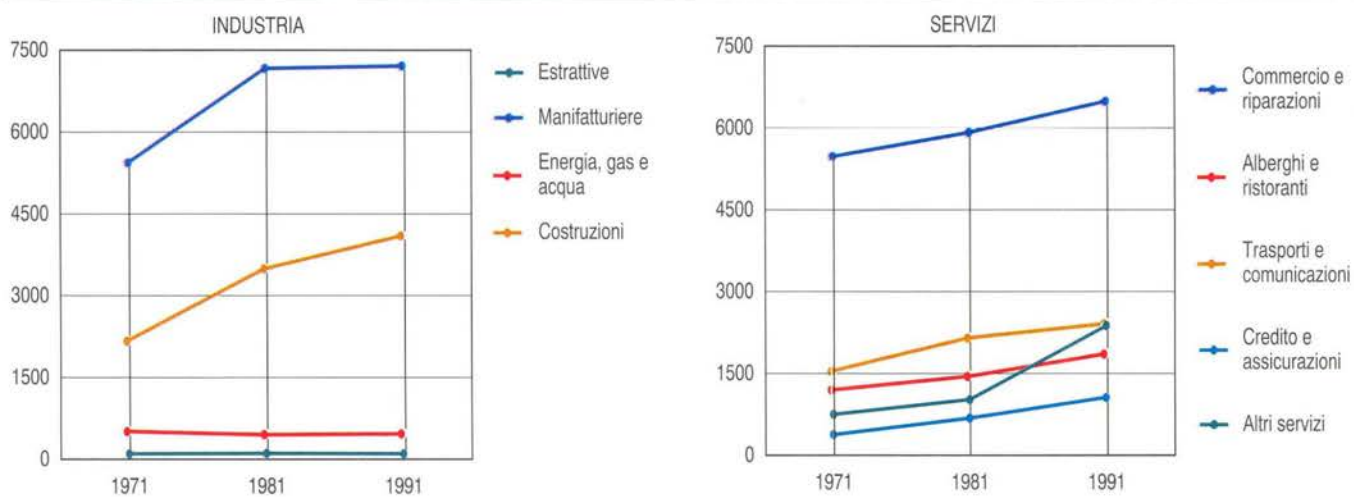

(a) A parità di campo di osservazione del Censimento 1971.

Grafico 4 - Unità locali e addetti dal 1971 al 1991 per settore di attività economica (a) (composizione percentuale)

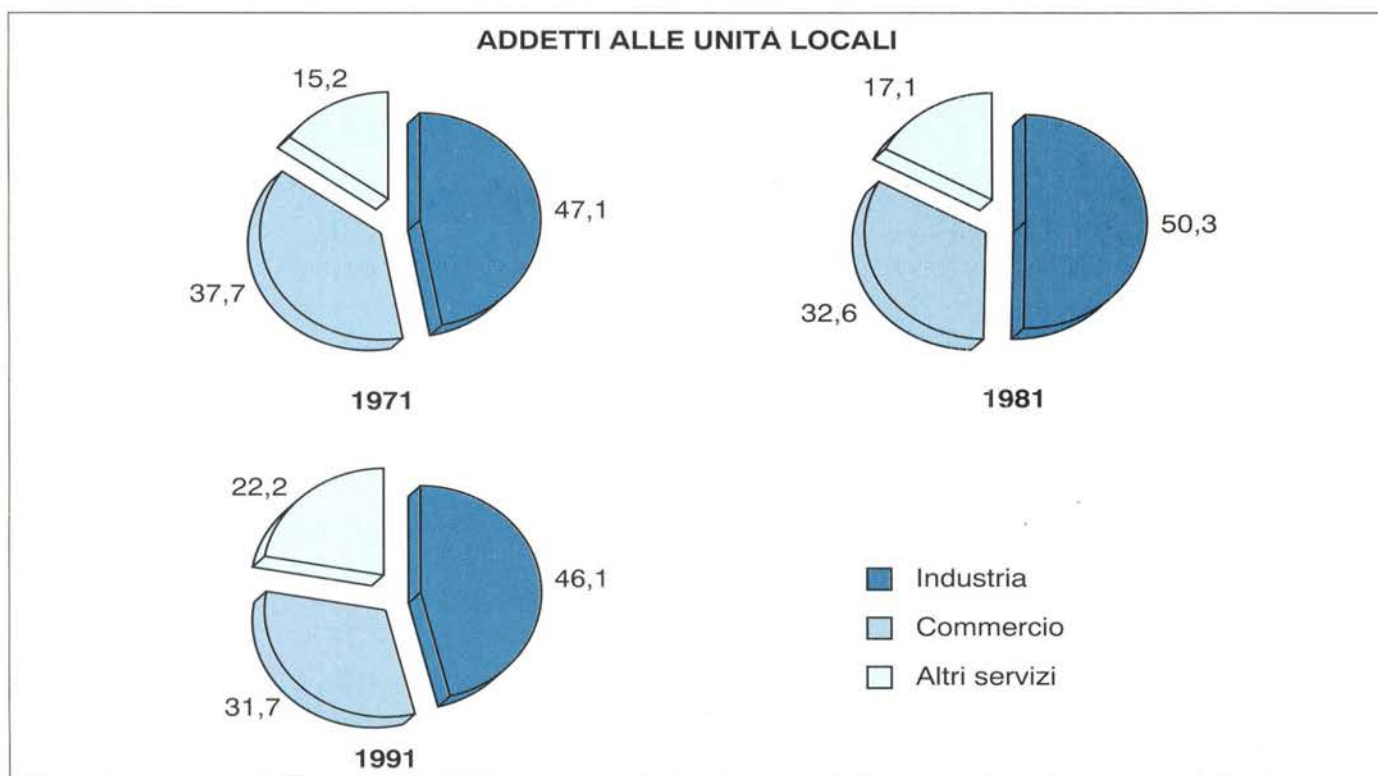
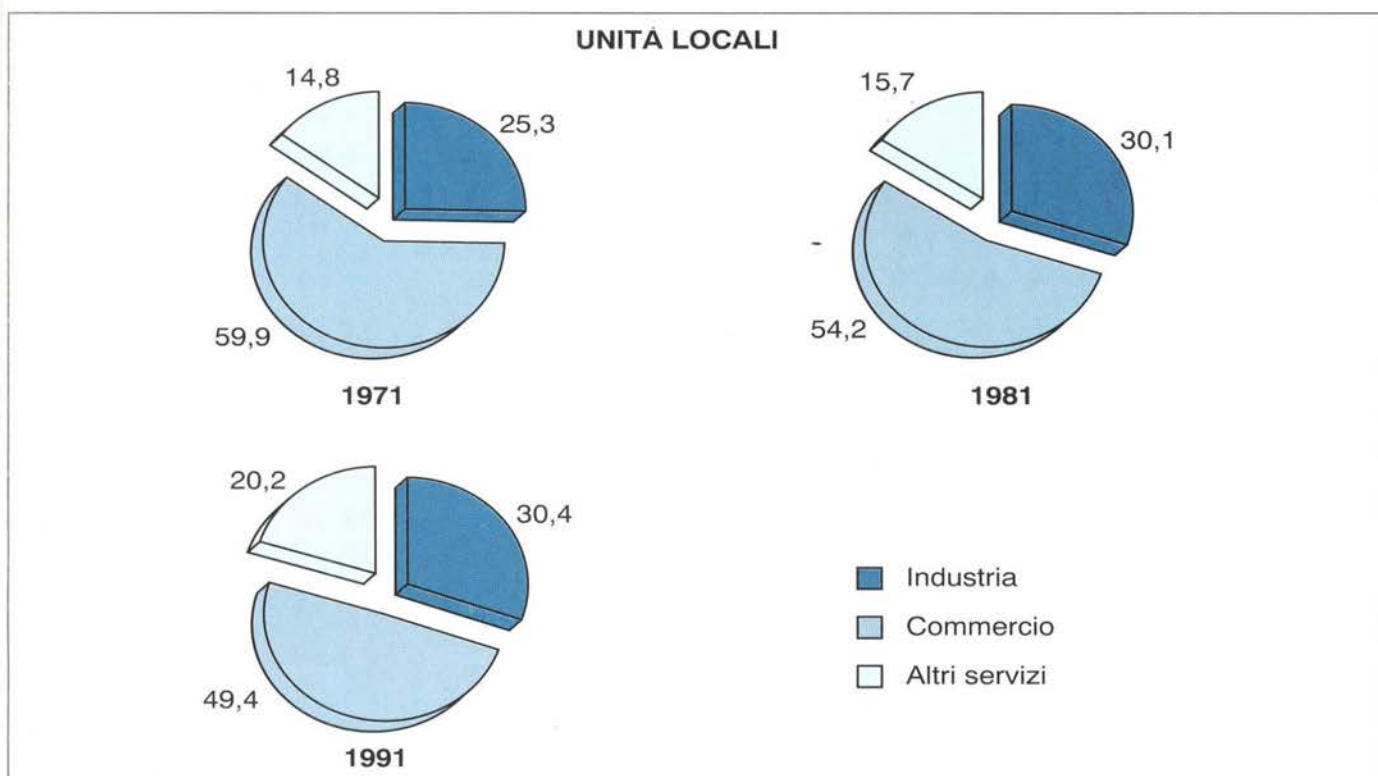

(a) A parità di campo di osservazione del Censimento 1971.



**Grafico 5 - Imprese per forma giuridica**

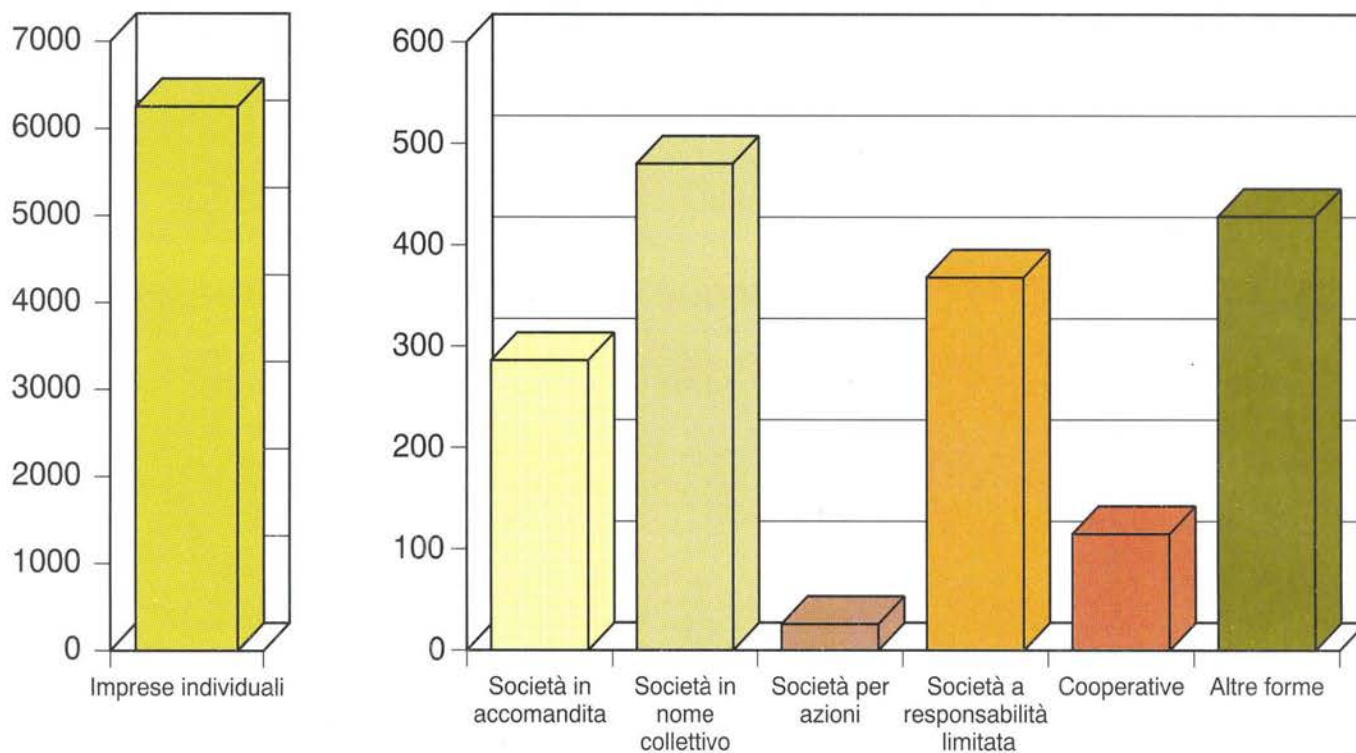

**Grafico 6 - Addetti alle unità locali ogni 100 abitanti**

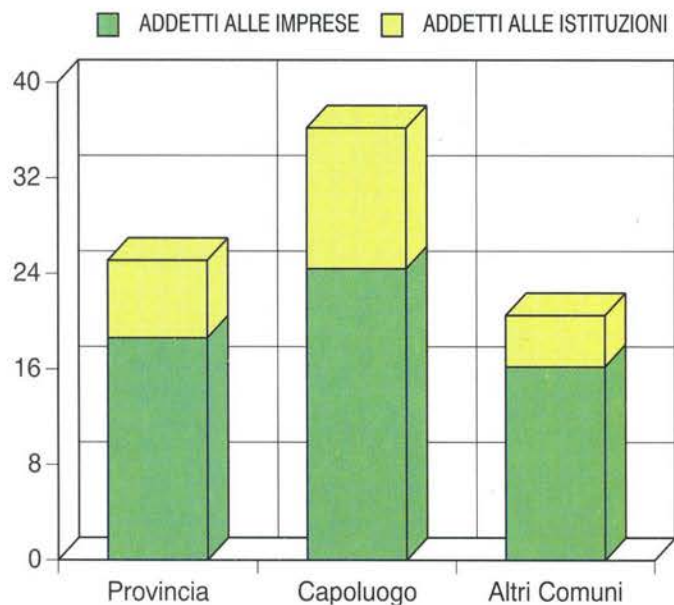

**Grafico 7 - Addetti alle unità locali per sesso e settore di attività economica**

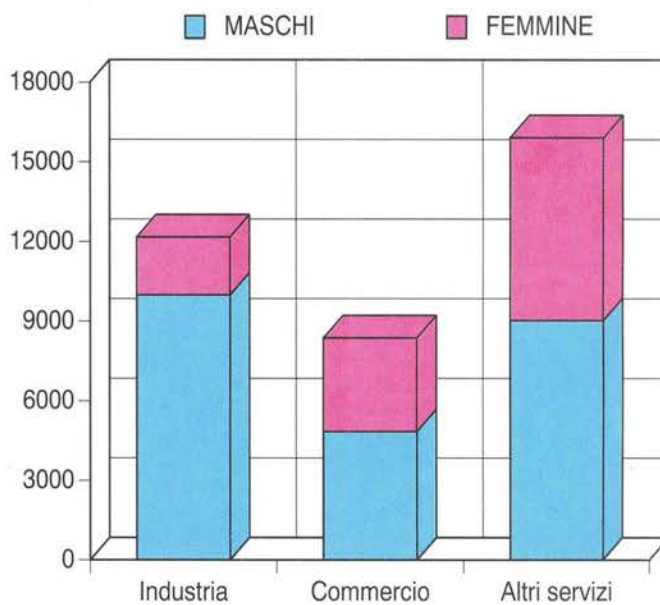

**Grafico 8 - Variazione percentuale delle unità locali del 1991 rispetto al 1981 per settore di attività economica (a)**

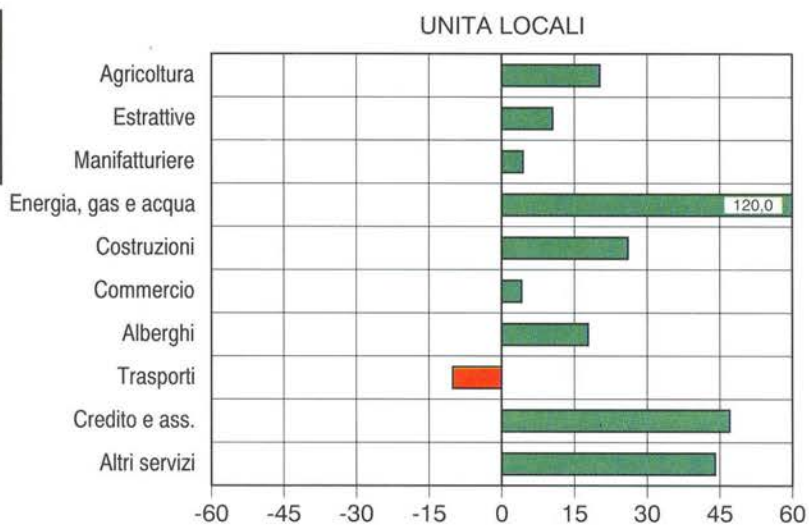

**Grafico 9 - Variazione percentuale degli addetti alle unità locali del 1991 rispetto al 1981 per settore di attività economica (a)**

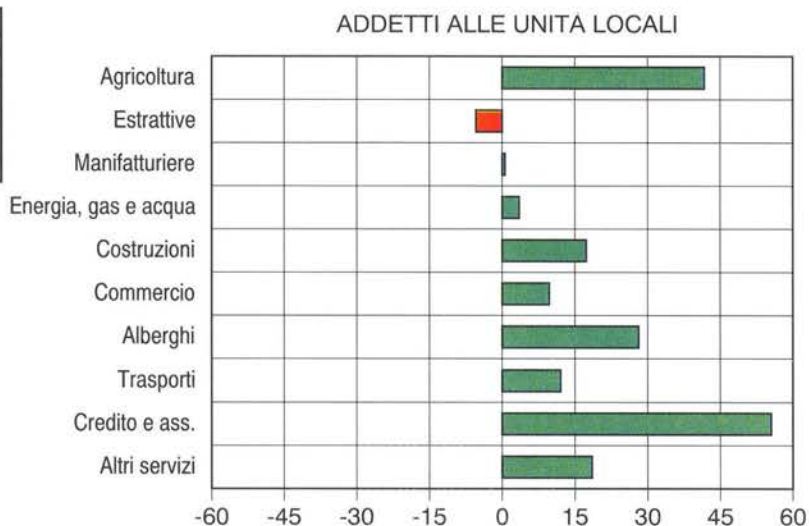

**Grafico 10 - Numero medio di addetti per unità locale di impresa per settore di attività economica**

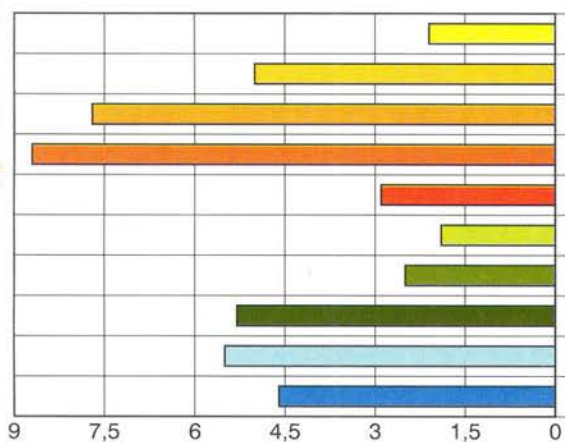

**Grafico 11 - Addetti alle unità locali delle imprese per settore di attività economica**

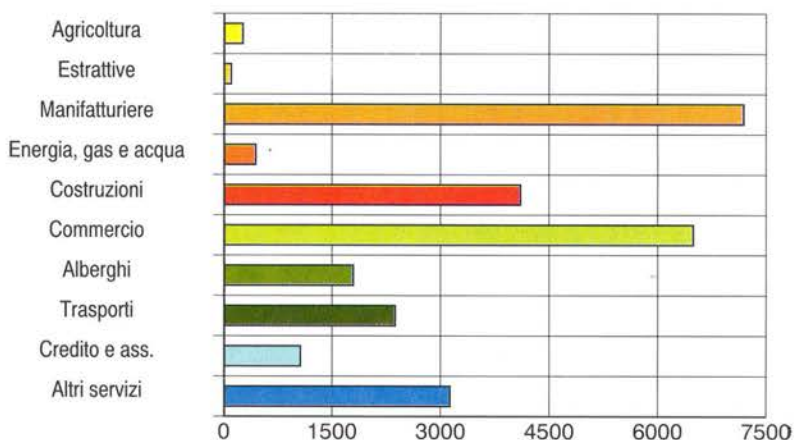

(a) A parità di campo di osservazione del Censimento 1981.



**Grafico 12 - Addetti alle unità locali delle imprese per attività manifatturiera**

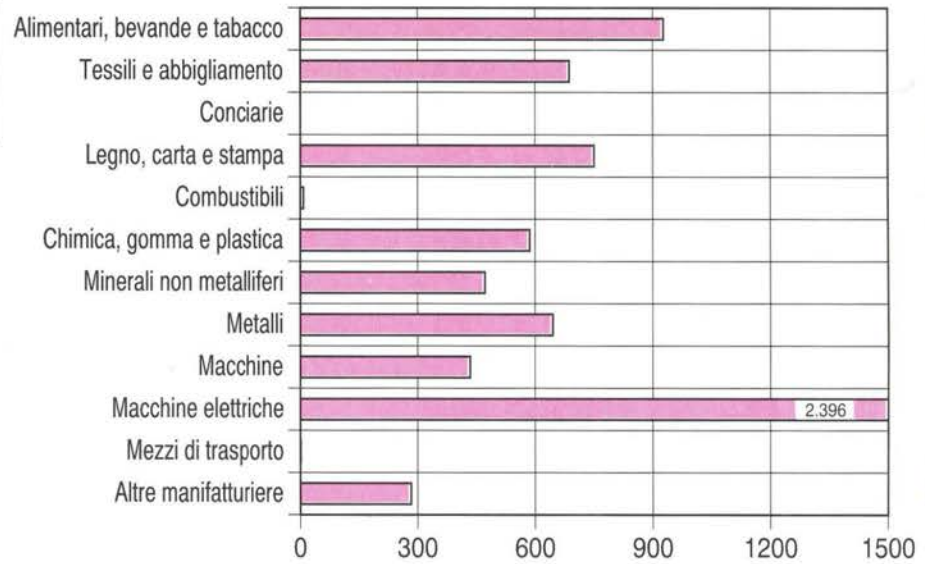

**Grafico 13 - Addetti alle unità locali delle imprese per alcune attività dei servizi**

**Grafico 14 - Addetti alle unità locali delle istituzioni per alcune attività dei servizi**

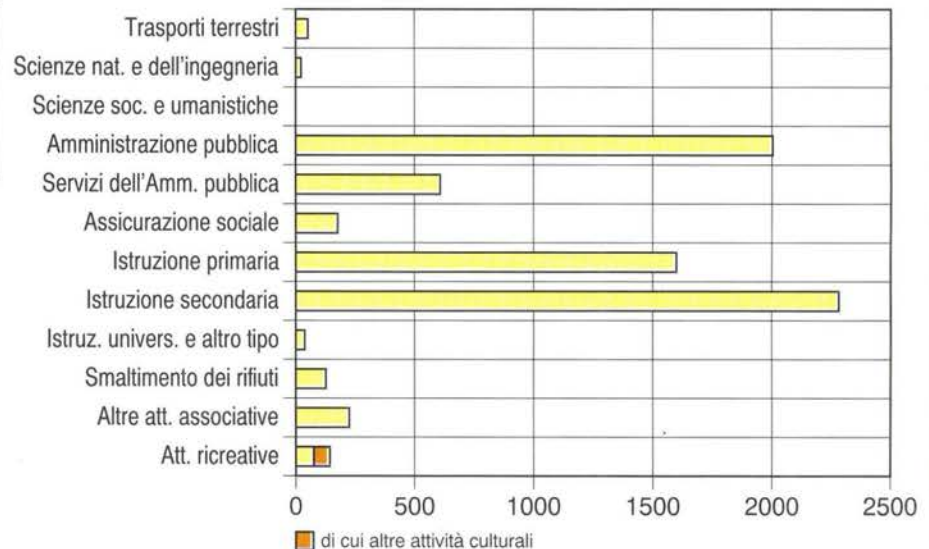

**Grafico 15 - Addetti alle unità locali delle imprese secondo la posizione nella professione e il sesso**

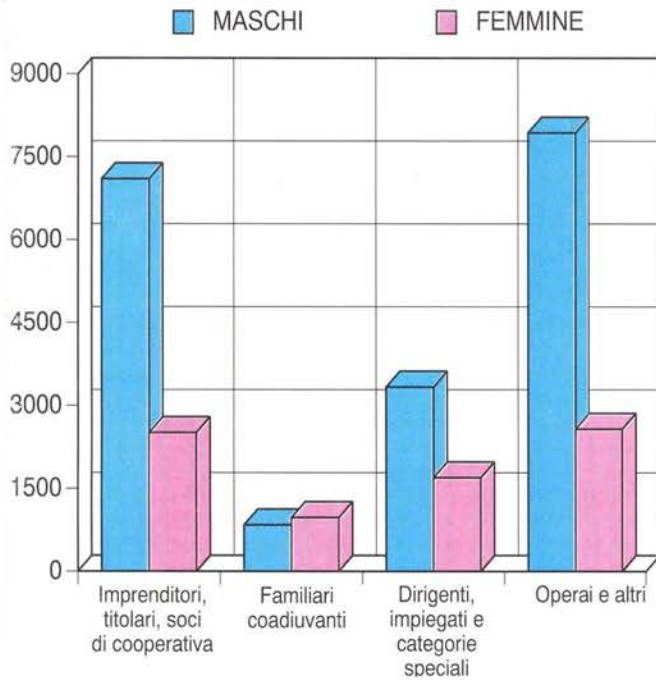

**Grafico 16 - Addetti alle unità locali delle istituzioni secondo la posizione nella professione e il sesso**

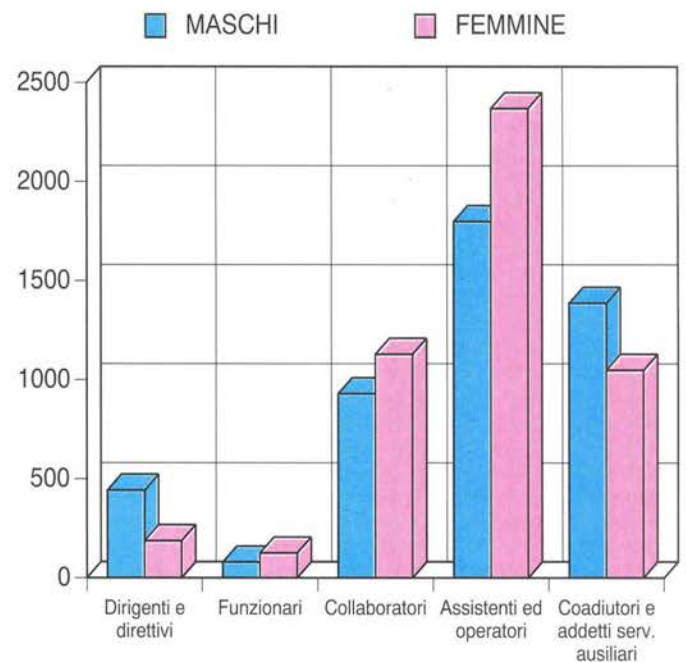

**Grafico 17 - Unità locali delle istituzioni e addetti per forma istituzionale**

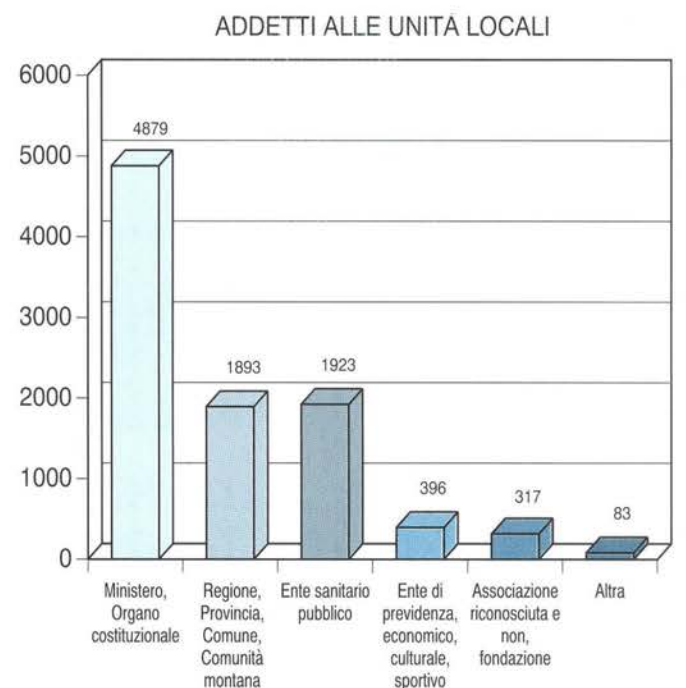
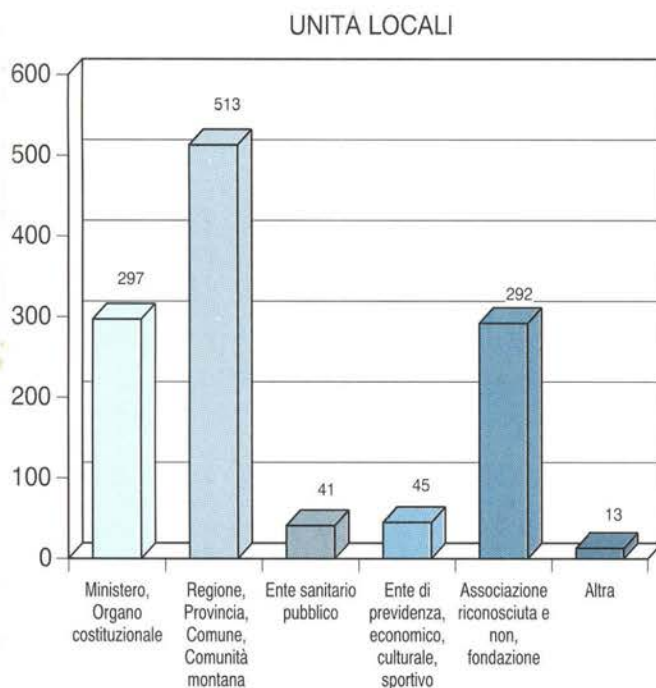



Parte prima

I caratteri generali

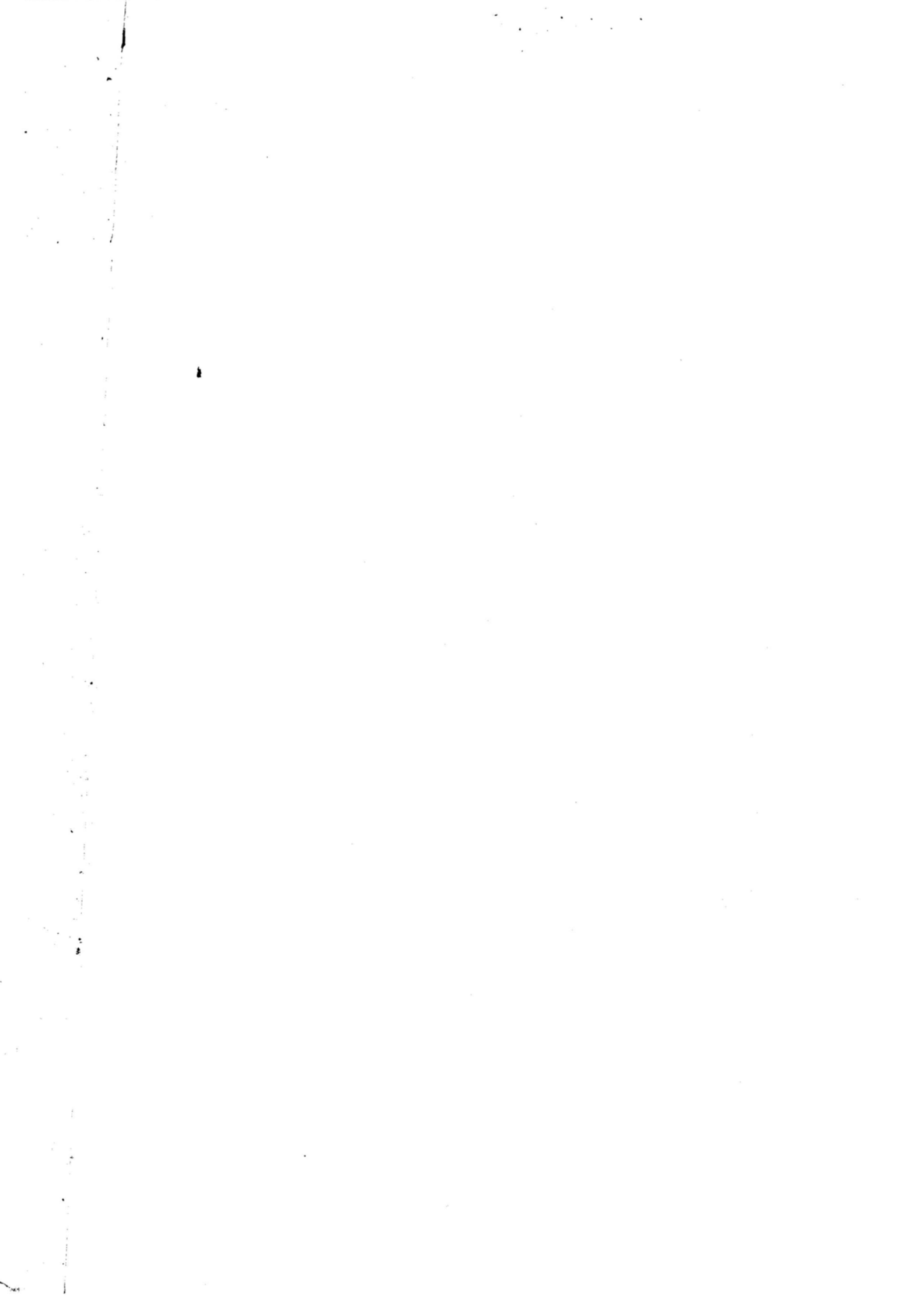



# CAPITOLO 1 - RIETI NEGLI ULTIMI 20 ANNI ATTRAVERSO I CENSIMENTI

Tavola 1.1 - Imprese e addetti per settore di attività economica (a)

ATTIVITÀ ECONOMICHE 1991	NUMERI INDICI - 1971 = 100												ADDETTI PER IMPRESA		
	1971		1981		1991 (b)		1981		1991		1971	1981	1991		
	Imprese	Addetti	Imprese	Addetti	Imprese	Addetti	Imprese	Addetti	Imprese	Addetti					
<b>CAMPO DI OSSERVAZIONE DEI SINGOLI CENSIMENTI</b>															
<b>DATI ASSOLUTI</b>															
Agricoltura e pesca (c)	51	110	96	156	115	311	188,2	141,8	225,5	282,7	2,2	1,6	2,7		
Industria estrattiva	15	100	13	74	18	105	86,7	74,0	120,0	105,0	6,7	5,7	5,8		
Industria manifatturiera	1.013	3.480	840	6.838	868	7.251	82,9	196,5	85,7	208,4	3,4	8,1	8,4		
Energia, gas e acqua	2	8	1	4	3	46	50,0	50,0	150,0	575,0	4,0	4,0	15,3		
Costruzioni	391	1.550	976	2.732	1.293	3.597	249,6	176,3	330,7	232,1	4,0	2,8	2,8		
Commercio e riparazioni	3.090	5.453	3.069	5.645	3.166	6.203	99,3	103,5	102,5	113,8	1,8	1,8	2,0		
Alberghi e pubblici esercizi	577	1.157	599	1.385	644	1.711	103,8	119,7	111,6	147,9	2,0	2,3	2,7		
Trasporti e comunicazioni	273	604	318	594	232	595	116,5	98,3	85,0	98,5	2,2	1,9	2,6		
Credito e assicurazioni	47	355	59	586	118	981	125,5	165,1	251,1	276,3	7,6	9,9	8,3		
Altri servizi	320	563	463	1.028	1.498	3.104	144,7	182,6	468,1	551,3	1,8	2,2	2,1		
<b>TOTALE</b>	<b>5.779</b>	<b>13.380</b>	<b>6.434</b>	<b>19.042</b>	<b>7.955</b>	<b>23.904</b>	<b>111,3</b>	<b>142,3</b>	<b>137,7</b>	<b>178,7</b>	<b>2,3</b>	<b>3,0</b>	<b>3,0</b>		
<b>COMPOSIZIONE PERCENTUALE</b>															
Agricoltura e pesca (c)	0,9	0,8	1,5	0,8	1,4	1,3									
Industria estrattiva	0,3	0,7	0,2	0,4	0,2	0,4									
Industria manifatturiera	17,5	26,0	13,1	35,9	10,9	30,3									
Energia, gas e acqua	..	0,1	..	..	..	0,2									
Costruzioni	6,8	11,6	15,2	14,3	16,3	15,0									
Commercio e riparazioni	53,5	40,8	47,7	29,6	39,8	25,9									
Alberghi e pubblici esercizi	10,0	8,6	9,3	7,3	8,1	7,2									
Trasporti e comunicazioni	4,7	4,5	4,9	3,1	2,9	2,5									
Credito e assicurazioni	0,8	2,7	0,9	3,1	1,5	4,1									
Altri servizi	5,5	4,2	7,2	5,4	18,8	13,0									
<b>TOTALE</b>	<b>100,0</b>	<b>100,0</b>	<b>100,0</b>	<b>100,0</b>	<b>100,0</b>	<b>100,0</b>									
<b>A PARITÀ DI CAMPO DI OSSERVAZIONE DEL CENSIMENTO 1971</b>															
<b>DATI ASSOLUTI</b>															
Agricoltura e pesca (c)	51	110	96	156	115	311	188,2	141,8	225,5	282,7	2,2	1,6	2,7		
Industria estrattiva	15	100	13	74	18	105	86,7	74,0	120,0	105,0	6,7	5,7	5,8		
Industria manifatturiera	1.013	3.480	840	6.838	868	7.251	82,9	196,5	85,7	208,4	3,4	8,1	8,4		
Energia, gas e acqua	2	8	1	4	3	46	50,0	50,0	150,0	575,0	4,0	4,0	15,3		
Costruzioni	391	1.550	976	2.732	1.293	3.597	249,6	176,3	330,7	232,1	4,0	2,8	2,8		
Commercio e riparazioni	3.090	5.453	3.069	5.645	3.166	6.203	99,3	103,5	102,5	113,8	1,8	1,8	2,0		
Alberghi e pubblici esercizi	577	1.157	599	1.385	644	1.711	103,8	119,7	111,6	147,9	2,0	2,3	2,7		
Trasporti e comunicazioni	273	604	318	594	232	595	116,5	98,3	85,0	98,5	2,2	1,9	2,6		
Credito e assicurazioni	47	355	59	586	118	981	125,5	165,1	251,1	276,3	7,6	9,9	8,3		
Altri servizi	320	563	428	835	754	1.736	133,8	148,3	235,6	308,3	1,8	2,0	2,3		
<b>TOTALE</b>	<b>5.779</b>	<b>13.380</b>	<b>6.399</b>	<b>18.849</b>	<b>7.211</b>	<b>22.536</b>	<b>110,7</b>	<b>140,9</b>	<b>124,8</b>	<b>168,4</b>	<b>2,3</b>	<b>2,9</b>	<b>3,1</b>		
<b>COMPOSIZIONE PERCENTUALE</b>															
Agricoltura e pesca (c)	0,9	0,8	1,5	0,8	1,6	1,4									
Industria estrattiva	0,3	0,7	0,2	0,4	0,2	0,5									
Industria manifatturiera	17,5	26,0	13,1	36,3	12,0	32,2									
Energia, gas e acqua	..	0,1	..	..	..	0,2									
Costruzioni	6,8	11,6	15,3	14,5	17,9	16,0									
Commercio e riparazioni	53,5	40,8	48,0	29,9	43,9	27,5									
Alberghi e pubblici esercizi	10,0	8,6	9,4	7,3	8,9	7,6									
Trasporti e comunicazioni	4,7	4,5	5,0	3,2	3,2	2,6									
Credito e assicurazioni	0,8	2,7	0,9	3,1	1,6	4,4									
Altri servizi	5,5	4,2	6,7	4,4	10,5	7,7									
<b>TOTALE</b>	<b>100,0</b>	<b>100,0</b>	<b>100,0</b>	<b>100,0</b>	<b>100,0</b>	<b>100,0</b>									

(a) Cfr. "Avvertenze al cap. 1", pag. 38

(b) Escluse le istituzioni e i relativi addetti

(c) Comprende: attività dei servizi connesse all'agricoltura e zootecnia non rientranti nel campo di osservazione del censimento dell'agricoltura; caccia e cattura di animali per allevamento e ripopolamento di selvaggina e servizi connessi; aziende di utilizzazione di foreste e di boschi, consorzi di forestazione e rimboschimento e servizi connessi; pesca, piscicoltura e servizi connessi

**Tavola 1.2 - Imprese e addetti per classe di addetti (a)**

CLASSI DI ADDETTI	1971		1981		1991 (b)		ADDETTI PER IMPRESA		
	Imprese	Addetti	Imprese	Addetti	Imprese	Addetti	1971	1981	1991
<b>CAMPO DI OSSERVAZIONE DEI SINGOLI CENSIMENTI</b>									
<b>DATI ASSOLUTI</b>									
1	3.264	3.264	3.451	3.451	4.255	4.255	1,0	1,0	1,0
2	1.503	3.006	1.590	3.180	1.784	3.568	2,0	2,0	2,0
3 - 5	718	2.528	980	3.506	1.422	5.178	3,5	3,6	3,6
6 - 9	174	1.212	247	1.699	269	1.966	7,0	6,9	7,3
10 - 19	77	983	117	1.526	143	1.816	12,8	13,0	12,7
20 - 49	34	943	32	949	61	1.814	27,7	29,7	29,7
50 - 99	4	304	4	293	9	598	76,0	73,3	66,4
100 - 199	2	250	5	708	7	971	125,0	141,6	138,7
200 - 499	3	890	6	1.974	3	819	296,7	329,0	273,0
500 - 999	-	-	1	522	1	562	-	522,0	562,0
1.000 e più	-	-	1	1.234	1	2.357	-	1.234,0	2.357,0
<b>TOTALE</b>	<b>5.779</b>	<b>13.380</b>	<b>6.434</b>	<b>19.042</b>	<b>7.955</b>	<b>23.904</b>	<b>2,3</b>	<b>3,0</b>	<b>3,0</b>
<b>COMPOSIZIONE PERCENTUALE</b>									
1	56,5	24,4	53,6	18,1	53,5	17,8			
2	26,0	22,5	24,7	16,7	22,4	14,9			
3 - 5	12,4	18,9	15,2	18,4	17,9	21,7			
6 - 9	3,0	9,1	3,8	8,9	3,4	8,2			
10 - 19	1,3	7,3	1,8	8,0	1,8	7,6			
20 - 49	0,6	7,0	0,5	5,0	0,8	7,6			
50 - 99	0,1	2,3	0,1	1,5	0,1	2,5			
100 - 199	..	1,9	0,1	3,7	0,1	4,1			
200 - 499	0,1	6,7	0,1	10,4	..	3,4			
500 - 999	-	-	..	2,7	..	2,4			
1000 e più	-	-	..	6,5	..	9,9			
<b>TOTALE</b>	<b>100,0</b>	<b>100,0</b>	<b>100,0</b>	<b>100,0</b>	<b>100,0</b>	<b>100,0</b>			
<b>A PARITÀ DI CAMPO DI OSSERVAZIONE DEL CENSIMENTO 1971</b>									
<b>DATI ASSOLUTI</b>									
1	3.264	3.264	3.439	3.439	3.735	3.735	1,0	1,0	1,0
2	1.503	3.006	1.585	3.170	1.671	3.342	2,0	2,0	2,0
3 - 5	718	2.528	973	3.480	1.337	4.864	3,5	3,6	3,6
6 - 9	174	1.212	240	1.654	253	1.850	7,0	6,9	7,3
10 - 19	77	983	115	1.493	138	1.758	12,8	13,0	12,7
20 - 49	34	943	30	882	56	1.680	27,7	29,4	30,0
50 - 99	4	304	4	293	9	598	76,0	73,3	66,4
100 - 199	2	250	5	708	7	971	125,0	141,6	138,7
200 - 499	3	890	6	1.974	3	819	296,7	329,0	273,0
500 - 999	-	-	1	522	1	562	-	522,0	562,0
1.000 e più	-	-	1	1.234	1	2.357	-	1.234,0	2.357,0
<b>TOTALE</b>	<b>5.779</b>	<b>13.380</b>	<b>6.399</b>	<b>18.849</b>	<b>7.211</b>	<b>22.536</b>	<b>2,3</b>	<b>2,9</b>	<b>3,1</b>
<b>COMPOSIZIONE PERCENTUALE</b>									
1	56,5	24,4	53,7	18,2	51,8	16,6			
2	26,0	22,5	24,8	16,8	23,2	14,8			
3 - 5	12,4	18,9	15,2	18,5	18,5	21,6			
6 - 9	3,0	9,1	3,8	8,8	3,5	8,2			
10 - 19	1,3	7,3	1,8	7,9	1,9	7,8			
20 - 49	0,6	7,0	0,5	4,7	0,8	7,5			
50 - 99	0,1	2,3	0,1	1,6	0,1	2,7			
100 - 199	..	1,9	0,1	3,8	0,1	4,3			
200 - 499	0,1	6,7	0,1	10,5	..	3,6			
500 - 999	-	-	..	2,8	..	2,5			
1000 e più	-	-	..	6,5	..	10,5			
<b>TOTALE</b>	<b>100,0</b>	<b>100,0</b>	<b>100,0</b>	<b>100,0</b>	<b>100,0</b>	<b>100,0</b>			

(a) Cfr. "Avvertenze al cap. 1", pag. 38  
(b) Escluse le istituzioni e i relativi addetti

**Tavola 1.3 - Imprese e addetti per classe di addetti e settore di attività economica (a)**

ATTIVITÀ ECONOMICHE 1991	CLASSI DI ADDETTI											
	1 - 9		10 - 19		20 - 99		100 - 199		200 E PIÙ		TOTALE	
	1981	1991	1981	1991	1981	1991	1981	1991	1981	1991	1981	1991
<b>IMPRESE</b>												
Agricoltura e pesca (b)	96	108	-	5	-	2	-	-	-	-	96	115
Industria estrattiva	11	16	2	1	-	1	-	-	-	-	13	18
Industria manifatturiera	768	776	40	51	21	34	4	3	7	4	840	868
Energia, gas e acqua	1	2	-	-	-	1	-	-	-	-	1	3
Costruzioni	931	1.246	38	33	7	14	-	-	-	-	976	1.293
Commercio e riparazioni	3.046	3.133	22	28	1	4	-	1	-	-	3.069	3.166
Alberghi e pubblici esercizi	594	630	4	11	1	3	-	-	-	-	599	644
Trasporti e comunicazioni	311	227	6	2	-	2	1	1	-	-	318	232
Credito e assicurazioni	56	114	1	2	1	-	-	1	1	1	59	118
Altri servizi	454	1.462	4	10	5	8	-	1	-	-	463	1.481
<b>TOTALE</b>	<b>6.268</b>	<b>7.714</b>	<b>117</b>	<b>143</b>	<b>36</b>	<b>69</b>	<b>5</b>	<b>7</b>	<b>8</b>	<b>5</b>	<b>6.434</b>	<b>7.938</b>
<b>ADDETTI</b>												
Agricoltura e pesca (b)	156	171	-	64	-	76	-	-	-	-	156	311
Industria estrattiva	50	56	24	15	-	34	-	-	-	-	74	105
Industria manifatturiera	1.622	1.804	525	674	753	1.223	593	374	3.345	3.176	6.838	7.251
Energia, gas e acqua	4	5	-	-	-	41	-	-	-	-	4	46
Costruzioni	2.016	2.769	507	439	209	389	-	-	-	-	2.732	3.597
Commercio e riparazioni	5.331	5.609	277	326	37	141	-	127	-	-	5.645	6.203
Alberghi e pubblici esercizi	1.309	1.502	55	132	21	77	-	-	-	-	1.385	1.711
Trasporti e comunicazioni	405	370	74	28	-	53	115	144	-	-	594	595
Credito e assicurazioni	118	225	10	21	73	-	-	173	385	562	586	981
Altri servizi	825	2.430	54	117	149	353	-	153	-	-	1.028	3.053
<b>TOTALE</b>	<b>11.836</b>	<b>14.941</b>	<b>1.526</b>	<b>1.816</b>	<b>1.242</b>	<b>2.387</b>	<b>708</b>	<b>971</b>	<b>3.730</b>	<b>3.738</b>	<b>19.042</b>	<b>23.853</b>

(a) A parità di campo di osservazione 1981. Cfr. "Avvertenze al cap. 1", pag. 38

(b) Comprende: attività dei servizi connesse all'agricoltura e zootecnia non rientranti nel campo di osservazione del censimento dell'agricoltura; caccia e cattura di animali per allevamento e ripopolamento di selvaggina e servizi connessi; aziende di utilizzazione di foreste e di boschi, consorzi di forestazione e rimboscimento e servizi connessi; pesca, piscicoltura e servizi connessi

**Tavola 1.4 - Variazioni del numero delle imprese e degli addetti per settore di attività economica, classe di addetti e tipo di comune (a)**

ATTIVITÀ ECONOMICHE 1991 CLASSI DI ADDETTI	1981-1971 (b)				1991-1981 (c)			
	Numeri indici - 1971 = 100		Numeri indici - 1981 = 100		Numeri indici - 1971 = 100		Numeri indici - 1981 = 100	
	Imprese	Addetti	Imprese	Addetti	Imprese	Addetti	Imprese	Addetti
<b>ATTIVITÀ ECONOMICA</b>								
Agricoltura e pesca (d)	45	46	188,2	141,8	19	155	119,8	199,4
Industria estrattiva	-2	-26	86,7	74,0	5	31	138,5	141,9
Industria manifatturiera	-173	3.358	82,9	196,5	28	413	103,3	106,0
Energia, gas e acqua	-1	-4	50,0	50,0	2	42	300,0	1.150,0
Costruzioni	585	1.182	249,6	176,3	317	865	132,5	131,7
Commercio e riparazioni	-21	192	99,3	103,5	97	558	103,2	109,9
Alberghi e pubblici esercizi	22	228	103,8	119,7	45	326	107,5	123,5
Trasporti e comunicazioni	45	-10	116,5	98,3	-86	1	73,0	100,2
Credito e assicurazioni	12	231	125,5	165,1	59	395	200,0	167,4
Altri servizi	108	272	133,8	148,3	1.018	2.025	319,9	297,0
<b>TOTALE</b>	<b>620</b>	<b>5.469</b>	<b>110,7</b>	<b>140,9</b>	<b>1.504</b>	<b>4.811</b>	<b>123,4</b>	<b>125,3</b>
<b>CLASSE DI ADDETTI</b>								
1	175	175	105,4	105,4	792	792	122,9	122,9
2	82	164	105,5	105,5	192	384	112,1	112,1
3 - 5	255	952	135,5	137,7	440	1.662	144,9	147,4
6 - 9	66	442	137,9	136,5	22	267	108,9	115,7
10 - 19	38	510	149,4	151,9	26	290	122,2	119,0
20 - 49	-4	-61	88,2	93,5	28	840	187,5	188,5
50 - 99	-	-11	100,0	96,4	5	305	225,0	204,1
100 - 199	3	458	250,0	283,2	2	263	140,0	137,1
200 - 499	3	1.084	200,0	221,8	-3	-1.155	50,0	41,5
500 - 999	1	522	-	-	-	40	100,0	107,7
1000 e più	1	1.234	-	-	-	1.123	100,0	191,0
<b>TOTALE</b>	<b>620</b>	<b>5.469</b>	<b>110,7</b>	<b>140,9</b>	<b>1.504</b>	<b>4.811</b>	<b>123,4</b>	<b>125,3</b>
<b>TIPO DI COMUNE</b>								
- Comune capoluogo	232	1.712	114,0	136,3	509	2.191	126,8	133,4
- Altri comuni	388	3.757	109,4	143,4	995	2.620	122,0	121,0
<b>TOTALE</b>	<b>620</b>	<b>5.469</b>	<b>110,7</b>	<b>140,9</b>	<b>1.504</b>	<b>4.811</b>	<b>123,4</b>	<b>125,3</b>

(a) Cfr. "Avvertenze al cap. 1", pag. 38

(b) A parità di campo di osservazione 1971

(c) A parità di campo di osservazione 1981

(d) Comprende: attività dei servizi connesse all'agricoltura e zootecnia non rientranti nel campo di osservazione del censimento dell'agricoltura; caccia e cattura di animali per allevamento e ripopolamento di selvaggina e servizi connessi; aziende di utilizzazione di foreste e di boschi, consorzi di forestazione e rimboscimento e servizi connessi; pesca, piscicoltura e servizi connessi

**Tavola 1.5 - Imprese, unità locali e addetti per sezione, sottosezione, divisione e gruppo di attività economica (a)**

ATTIVITÀ ECONOMICHE 1991 (b)	IMPRESE						UNITÀ LOCALI						
	1981		1991		NUMERI INDICI - 1981 = 100		1981		1991		NUMERI INDICI - 1981 = 100		
	N.	Addetti	N.	Addetti	N.	Addetti	N.	Addetti	N.	Addetti	N.	Addetti	
<b>A</b>	<b>AGRICOLTURA, CACCIA E SILVICOLTURA</b>	<b>91</b>	<b>144</b>	<b>115</b>	<b>311</b>	<b>126,4</b>	<b>216,0</b>	<b>98</b>	<b>170</b>	<b>125</b>	<b>265</b>	<b>127,6</b>	<b>155,9</b>
01	AGRICOLTURA, CACCIA E RELATIVI SERVIZI	45	65	57	196	126,7	301,5	46	81	62	147	134,8	181,5
02	SILVICOLTURA E UTILIZZAZIONE DI AREE FORESTALI E SERVIZI CONNESSI	46	79	58	115	126,1	145,6	52	89	63	118	121,2	132,6
<b>B</b>	<b>PESCA, PISCICOLTURA E SERVIZI CONNESSI</b>	<b>5</b>	<b>12</b>	-	-	-	-	<b>6</b>	<b>17</b>	-	-	-	-
05	PESCA, PISCICOLTURA E SERVIZI CONNESSI	5	12	-	-	-	-	6	17	-	-	-	-
<b>C</b>	<b>ESTRAZIONE DI MINERALI</b>	<b>13</b>	<b>74</b>	<b>18</b>	<b>105</b>	<b>138,5</b>	<b>141,9</b>	<b>19</b>	<b>111</b>	<b>21</b>	<b>105</b>	<b>110,5</b>	<b>94,6</b>
<b>CA</b>	<b>ESTRAZIONE DI MINERALI ENERGETICI</b>	-	-	-	-	-	-	-	-	-	-	-	-
10	ESTRAZIONE DI CARBON FOSSILE E LIGNITE; ESTRAZIONE DI TORBA	-	-	-	-	-	-	-	-	-	-	-	-
10.1	Estrazione ed agglomerazione di carbon fossile	-	-	-	-	-	-	-	-	-	-	-	-
10.2	Estrazione ed agglomerazione di lignite	-	-	-	-	-	-	-	-	-	-	-	-
10.3	Estrazione ed agglomerazione di torba	-	-	-	-	-	-	-	-	-	-	-	-
11	ESTRAZIONE DI PETROLIO GREGGIO E DI GAS NATURALE; SERVIZI CONNESSI ALL'ESTRAZIONE DI PETROLIO E DI GAS NATURALE, ESCLUSA LA PROSPEZIONE	-	-	-	-	-	-	-	-	-	-	-	-
11.1	Estrazione di petrolio greggio e di gas naturale	-	-	-	-	-	-	-	-	-	-	-	-
11.2	Attività dei servizi connessi all'estrazione di petrolio e di gas, esclusa la prospezione	-	-	-	-	-	-	-	-	-	-	-	-
12	ESTRAZIONE DI MINERALI DI URANIO E DI TORIO	-	-	-	-	-	-	-	-	-	-	-	-
12.0	Estrazione di minerali di uranio e di torio	-	-	-	-	-	-	-	-	-	-	-	-
<b>CB</b>	<b>ESTRAZIONE DI MINERALI NON ENERGETICI</b>	<b>13</b>	<b>74</b>	<b>18</b>	<b>105</b>	<b>138,5</b>	<b>141,9</b>	<b>19</b>	<b>111</b>	<b>21</b>	<b>105</b>	<b>110,5</b>	<b>94,6</b>
13	ESTRAZIONE DI MINERALI METALLIFERI	-	-	-	-	-	-	-	-	-	-	-	-
13.1	Estrazione di minerali di ferro	-	-	-	-	-	-	-	-	-	-	-	-
13.2	Estrazione di minerali metallici non ferrosi, ad eccezione dei minerali di uranio e di torio	-	-	-	-	-	-	-	-	-	-	-	-
14	ALTRE INDUSTRIE ESTRATTIVE	13	74	18	105	138,5	141,9	19	111	21	105	110,5	94,6
14.1	Estrazione di pietra	12	73	-	-	-	-	17	108	-	-	-	-
14.2	Estrazione di ghiaia, sabbia e argilla	-	-	13	92	-	-	-	-	15	92	-	-
14.3	Estrazione di minerali per le industrie chimiche e la fabbricazione di concimi	-	-	-	-	-	-	-	-	-	-	-	-
14.4	Produzione di sale	-	-	-	-	-	-	1	2	-	-	-	-
14.5	Estrazione di altri minerali e prodotti di cava n.c.a.	1	1	5	13	500,0	1.300,0	1	1	6	13	600,0	1.300,0
<b>D</b>	<b>ATTIVITÀ MANIFATTURIERE</b>	<b>840</b>	<b>6.838</b>	<b>868</b>	<b>7.251</b>	<b>103,3</b>	<b>106,0</b>	<b>893</b>	<b>7.170</b>	<b>932</b>	<b>7.214</b>	<b>104,4</b>	<b>100,6</b>
<b>DA</b>	<b>INDUSTRIE ALIMENTARI, DELLE BEVANDE E DEL TABACCO</b>	<b>169</b>	<b>972</b>	<b>180</b>	<b>939</b>	<b>106,5</b>	<b>96,6</b>	<b>194</b>	<b>1.051</b>	<b>206</b>	<b>952</b>	<b>106,2</b>	<b>90,6</b>
15	INDUSTRIE ALIMENTARI E DELLE BEVANDE	169	972	180	939	106,5	96,6	194	1.051	206	952	106,2	90,6
15.1	Produzione, lavorazione e conservazione di carne e di prodotti a base di carne	8	373	15	344	187,5	92,2	28	411	25	368	89,3	89,5
15.2	Lavorazione e conservazione di pesce e di prodotti a base di pesce	-	-	-	-	-	-	-	-	-	-	-	-
15.3	Lavorazione e conservazione di frutta e ortaggi	3	32	1	4	33,3	12,5	3	23	1	4	33,3	17,4
15.4	Fabbricazione di oli e grassi vegetali e animali	58	215	44	127	75,9	59,1	60	258	47	124	78,3	48,1
15.5	Industria lattiero-casearia	6	37	4	63	66,7	170,3	7	50	6	47	85,7	94,0
15.6	Lavorazione delle granaglie e di prodotti amidacei	27	84	13	38	48,1	45,2	28	83	14	46	50,0	55,4
15.7	Fabbricazione di prodotti per l'alimentazione degli animali	2	15	2	20	100,0	133,3	2	15	2	20	100,0	133,3
15.8	Fabbricazione di altri prodotti alimentari	60	184	98	325	163,3	176,6	61	179	107	317	175,4	177,1
15.9	Industria delle bevande	5	32	3	18	60,0	56,3	5	32	4	26	80,0	81,3
16	INDUSTRIA DEL TABACCO	-	-	-	-	-	-	-	-	-	-	-	-
16.0	Industria del tabacco	-	-	-	-	-	-	-	-	-	-	-	-

**Tavola 1.5 segue - Imprese, unità locali e addetti per sezione, sottosezione, divisione e gruppo di attività economica (a)**

ATTIVITÀ ECONOMICHE 1991 (b)	IMPRESE						UNITÀ LOCALI						
	1981		1991		NUMERI INDICI - 1981 = 100		1981		1991		NUMERI INDICI - 1981 = 100		
	N.	Addetti	N.	Addetti	N.	Addetti	N.	Addetti	N.	Addetti	N.	Addetti	
<b>DB</b>	<b>INDUSTRIE TESSILI E DELL'ABBIGLIAMENTO</b>	<b>136</b>	<b>660</b>	<b>80</b>	<b>540</b>	<b>58,8</b>	<b>81,8</b>	<b>139</b>	<b>686</b>	<b>87</b>	<b>687</b>	<b>62,6</b>	<b>100,1</b>
17	INDUSTRIE TESSILI	55	372	24	223	43,6	59,9	56	370	26	360	46,4	97,3
17.1	Preparazione e filatura di fibre tessili	1	128	3	88	300,0	68,8	1	128	3	88	300,0	68,8
17.2	Tessitura di materie tessili	4	111	2	82	50,0	73,9	4	108	2	82	50,0	75,9
17.3	Finissaggio dei tessuti	-	-	-	-	-	-	-	-	1	137	-	-
17.4	Confezionamento di articoli in tessuto, esclusi gli articoli di vestiario	14	16	6	24	42,9	150,0	14	16	7	24	50,0	150,0
17.5	Altre industrie tessili	4	56	3	15	75,0	26,8	5	57	3	15	60,0	26,3
17.6	Fabbricazione di maglierie	-	-	4	4	-	-	-	-	4	4	-	-
17.7	Fabbricazione di articoli in maglieria	32	61	6	10	18,8	16,4	32	61	6	10	18,8	16,4
18	CONFEZIONE DI ARTICOLI DI VESTIARIO; PREPARAZIONE E TINTURA DI PELLICCE	81	288	56	317	69,1	110,1	83	316	61	327	73,5	103,5
18.1	Confezione di vestiario in pelle	1	6	-	-	-	-	1	6	-	-	-	-
18.2	Confezione di altri articoli di vestiario ed accessori	76	270	48	286	63,2	105,9	78	298	51	297	65,4	99,7
18.3	Preparazione e tintura di pellicce; confezione di articoli in pelliccia	4	12	8	31	200,0	258,3	4	12	10	30	250,0	250,0
<b>DC</b>	<b>INDUSTRIE CONCIARIE, FABBRICAZIONE DI PRODOTTI IN CUOIO, PELLE E SIMILARI</b>	<b>7</b>	<b>12</b>	<b>-</b>	<b>-</b>	<b>-</b>	<b>-</b>	<b>7</b>	<b>12</b>	<b>-</b>	<b>-</b>	<b>-</b>	<b>-</b>
19	PREPARAZIONE E CONCIA DEL CUOIO; FABBRICAZIONE DI ARTICOLI DA VIAGGIO, BORSE, ARTICOLI DA CORREGGIAIO, SELLERIA E CALZATURE	7	12	-	-	-	-	7	12	-	-	-	-
19.1	Preparazione e concia del cuoio	1	5	-	-	-	-	1	5	-	-	-	-
19.2	Fabbricazione di articoli da viaggio, borse, articoli da correggiaio e selleria	-	-	-	-	-	-	-	-	-	-	-	-
19.3	Fabbricazione di calzature	6	7	-	-	-	-	6	7	-	-	-	-
<b>DD</b>	<b>INDUSTRIA DEL LEGNO E DEI PRODOTTI IN LEGNO</b>	<b>236</b>	<b>964</b>	<b>192</b>	<b>438</b>	<b>81,4</b>	<b>45,4</b>	<b>240</b>	<b>894</b>	<b>197</b>	<b>446</b>	<b>82,1</b>	<b>49,9</b>
20	INDUSTRIA DEL LEGNO E DEI PRODOTTI IN LEGNO E SUGHERO, ESCLUSI I MOBILI; FABBRICAZIONE DI ARTICOLI DI PAGLIA E MATERIALI DA INTRECCIO	236	964	192	438	81,4	45,4	240	894	197	446	82,1	49,9
20.1	Taglio, piallatura e trattamento del legno	13	42	32	54	246,2	128,6	16	41	33	56	206,3	136,6
20.2	Fabbricazione di fogli da impiallacciatura; fabbricazione di compensato, pannelli stratificati (ad anima listellata), pannelli di fibre, di particelle ed altri pannelli	2	479	-	-	-	-	2	421	-	-	-	-
20.3	Fabbricazione di elementi di carpenteria in legno e falegnameria per l'edilizia	203	370	144	340	70,9	91,9	204	359	148	346	72,5	96,4
20.4	Fabbricazione di imballaggi in legno	4	37	3	22	75,0	59,5	4	37	3	22	75,0	59,5
20.5	Fabbricazione di altri prodotti in legno; fabbricazione di articoli in sughero, paglia e materiali da intreccio	14	36	13	22	92,9	61,1	14	36	13	22	92,9	61,1
<b>DE</b>	<b>FABBRICAZIONE DELLA PASTA-CARTA, DELLA CARTA E DEI PRODOTTI DI CARTA; STAMPA ED EDITORIA</b>	<b>16</b>	<b>251</b>	<b>27</b>	<b>298</b>	<b>168,8</b>	<b>118,7</b>	<b>18</b>	<b>251</b>	<b>29</b>	<b>304</b>	<b>161,1</b>	<b>121,1</b>
21	FABBRICAZIONE DELLA PASTA-CARTA, DELLA CARTA E DEI PRODOTTI DI CARTA	3	159	3	165	100,0	103,8	3	153	3	165	100,0	107,8
21.1	Fabbricazione della pasta-carta, della carta e del cartone	-	-	-	-	-	-	-	-	-	-	-	-
21.2	Fabbricazione di articoli di carta e di cartone	3	159	3	165	100,0	103,8	3	153	3	165	100,0	107,8
22	EDITORIA, STAMPA E RIPRODUZIONE DI SUPPORTI REGISTRATI	13	92	24	133	184,6	144,6	15	98	26	139	173,3	141,8
22.1	Editoria	-	-	2	5	-	-	1	5	4	11	400,0	220,0
22.2	Stampa e attività dei servizi connessi alla stampa	13	92	21	121	161,5	131,5	14	93	21	121	150,0	130,1
22.3	Riproduzione di supporti registrati	-	-	1	7	-	-	-	-	1	7	-	-



**Tavola 1.5 segue - Imprese, unità locali e addetti per sezione, sottosezione, divisione e gruppo di attività economica (a)**

ATTIVITÀ ECONOMICHE 1991 (b)	IMPRESE						UNITÀ LOCALI					
	1981		1991		NUMERI INDICI - 1981 = 100		1981		1991		NUMERI INDICI - 1981 = 100	
	N.	Addetti	N.	Addetti	N.	Addetti	N.	Addetti	N.	Addetti	N.	Addetti
<b>DF FABBRICAZIONE DI COKE, RAFFINERIE DI PETROLIO, TRATTAMENTO DEI COMBUSTIBILI NUCLEARI</b>	-	-	<b>2</b>	<b>10</b>	-	-	<b>1</b>	<b>3</b>	<b>2</b>	<b>8</b>	<b>200,0</b>	<b>266,7</b>
23 FABBRICAZIONE DI COKE, RAFFINERIE DI PETROLIO, TRATTAMENTO DEI COMBUSTIBILI NUCLEARI	-	-	2	10	-	-	1	3	2	8	200,0	266,7
23.1 Fabbricazione di prodotti di cokeria	-	-	-	-	-	-	-	-	-	-	-	-
23.2 Fabbricazione di prodotti petroliferi raffinati	-	-	2	10	-	-	1	3	2	8	200,0	266,7
23.3 Trattamento dei combustibili nucleari	-	-	-	-	-	-	-	-	-	-	-	-
<b>DG FABBRICAZIONE DI PRODOTTI CHIMICI E DI FIBRE SINTETICHE E ARTIFICIALI</b>	<b>8</b>	<b>35</b>	<b>9</b>	<b>368</b>	<b>112,5</b>	<b>1.051,4</b>	<b>11</b>	<b>145</b>	<b>13</b>	<b>429</b>	<b>118,2</b>	<b>295,9</b>
24 FABBRICAZIONE DI PRODOTTI CHIMICI E DI FIBRE SINTETICHE E ARTIFICIALI	8	35	9	368	112,5	1.051,4	11	145	13	429	118,2	295,9
24.1 Fabbricazione di prodotti chimici di base	3	11	-	-	-	-	4	40	2	2	50,0	5,0
24.2 Fabbricazione di pesticidi e di altri prodotti chimici per l'agricoltura	-	-	1	13	-	-	-	-	1	13	-	-
24.3 Fabbricazione di pitture, vernici e smalti, inchiostri da stampa e mastici	-	-	2	15	-	-	-	-	2	12	-	-
24.4 Fabbricazione di prodotti farmaceutici e di prodotti chimici e botanici per usi medicinali	-	-	-	-	-	-	1	73	1	63	100,0	86,3
24.5 Fabbricazione di saponi e detersivi, di prodotti per la pulizia e la lucidatura, di profumi e prodotti per toletta	2	10	1	4	50,0	40,0	2	10	2	3	100,0	30,0
24.6 Fabbricazione di altri prodotti chimici	3	14	4	45	133,3	321,4	3	14	4	45	133,3	321,4
24.7 Fabbricazione di fibre sintetiche e artificiali	-	-	1	291	-	-	1	8	1	291	100,0	3.637,5
<b>DH FABBRICAZIONE DI ARTICOLI IN GOMMA E MATERIE PLASTICHE</b>	<b>20</b>	<b>622</b>	<b>14</b>	<b>162</b>	<b>70,0</b>	<b>26,0</b>	<b>20</b>	<b>162</b>	<b>16</b>	<b>157</b>	<b>80,0</b>	<b>96,9</b>
25 FABBRICAZIONE DI ARTICOLI IN GOMMA E MATERIE PLASTICHE	20	622	14	162	70,0	26,0	20	162	16	157	80,0	96,9
25.1 Fabbricazione di articoli in gomma	8	13	2	9	25,0	69,2	8	13	2	9	25,0	69,2
25.2 Fabbricazione di articoli in materie plastiche	12	609	12	153	100,0	25,1	12	149	14	148	116,7	99,3
<b>DI FABBRICAZIONE DI PRODOTTI DELLA LAVORAZIONE DI MINERALI NON METALLIFERI</b>	<b>38</b>	<b>326</b>	<b>49</b>	<b>348</b>	<b>128,9</b>	<b>106,7</b>	<b>44</b>	<b>488</b>	<b>54</b>	<b>472</b>	<b>122,7</b>	<b>96,7</b>
26 FABBRICAZIONE DI PRODOTTI DELLA LAVORAZIONE DI MINERALI NON METALLIFERI	38	326	49	348	128,9	106,7	44	488	54	472	122,7	96,7
26.1 Fabbricazione di vetro e di prodotti in vetro	-	-	7	24	-	-	-	-	7	23	-	-
26.2 Fabbricazione di prodotti ceramici non refrattari, non destinati all'edilizia; fabbricazione di prodotti ceramici refrattari	3	93	8	115	266,7	123,7	4	215	9	238	225,0	110,7
26.3 Fabbricazione di piastrelle e lastre in ceramica per pavimenti e rivestimenti	-	-	-	-	-	-	-	-	-	-	-	-
26.4 Fabbricazione di mattoni, tegole ed altri prodotti per l'edilizia in terracotta	-	-	-	-	-	-	1	40	-	-	-	-
26.5 Produzione di cemento, calce, gesso	-	-	-	-	-	-	-	-	-	-	-	-
26.6 Fabbricazione di prodotti in calcestruzzo, cemento o gesso	15	142	12	121	80,0	85,2	19	142	16	123	84,2	86,6
26.7 Taglio, modellatura e finitura della pietra	20	91	22	88	110,0	96,7	20	91	22	88	110,0	96,7
26.8 Fabbricazione di altri prodotti in minerali non metalliferi	-	-	-	-	-	-	-	-	-	-	-	-
<b>DJ PRODUZIONE DI METALLO E FABBRICAZIONE DI PRODOTTI IN METALLO</b>	<b>145</b>	<b>509</b>	<b>152</b>	<b>582</b>	<b>104,8</b>	<b>114,3</b>	<b>147</b>	<b>500</b>	<b>156</b>	<b>645</b>	<b>106,1</b>	<b>129,0</b>
27 PRODUZIONE DI METALLI E LORO LEGHE	1	131	5	156	500,0	119,1	1	131	5	156	500,0	119,1
27.1 Produzione di ferro, di acciaio e di ferroleghie (CECA)	-	-	-	-	-	-	-	-	-	-	-	-

**Tavola 1.5 segue - Imprese, unità locali e addetti per sezione, sottosezione, divisione e gruppo di attività economica (a)**

ATTIVITÀ ECONOMICHE 1991 (b)	IMPRESE						UNITÀ LOCALI						
	1981		1991		NUMERI INDICI - 1981 = 100		1981		1991		NUMERI INDICI - 1981 = 100		
	N.	Addetti	N.	Addetti	N.	Addetti	N.	Addetti	N.	Addetti	N.	Addetti	
27.2	Fabbricazione di tubi	1	131	1	127	100,0	96,9	1	131	1	127	100,0	96,9
27.3	Altre attività di prima trasformazione del ferro e dell'acciaio e produzione di ferroleghie non CECA	-	-	3	20	-	-	-	-	3	20	-	-
27.4	Produzione di metalli di base preziosi e non ferrosi	-	-	-	-	-	-	-	-	-	-	-	-
27.5	Fusione di metalli	-	-	1	9	-	-	-	-	1	9	-	-
28	<b>FABBRICAZIONE E LAVORAZIONE DEI PRODOTTI IN METALLO, ESCLUSE MACCHINE E IMPIANTI</b>	144	378	147	426	102,1	112,7	146	369	151	489	103,4	132,5
28.1	Fabbricazione di elementi da costruzione in metallo	15	58	42	156	280,0	269,0	16	60	43	157	268,8	261,7
28.2	Fabbricazione di cisterne, serbatoi e contenitori in metallo; fabbricazione di radiatori e caldaie per il riscaldamento centrale	1	58	-	-	-	-	1	52	-	-	-	-
28.3	Fabbricazione di generatori di vapore, escluse le caldaie per riscaldamento centrale ad acqua calda	-	-	-	-	-	-	-	-	-	-	-	-
28.4	Fucinatura, imbutitura, stampaggio e profilatura dei metalli; metallurgia delle polveri	-	-	-	-	-	-	-	-	-	-	-	-
28.5	Trattamento e rivestimento dei metalli, lavorazioni di meccanica generale per conto terzi	1	20	11	52	1.100,0	260,0	1	20	12	114	1.200,0	570,0
28.6	Fabbricazione di articoli di coltelleria, utensili e oggetti diversi in metallo	1	6	3	11	300,0	183,3	1	6	3	11	300,0	183,3
28.7	Fabbricazione di altri prodotti metallici	126	236	91	207	72,2	87,7	127	231	93	207	73,2	89,6
DK	<b>FABBRICAZIONE DI MACCHINE ED APPARECCHI MECCANICI, COMPRESI L'INSTALLAZIONE, IL MONTAGGIO, LA RIPARAZIONE E LA MANUTENZIONE</b>	22	528	20	134	90,9	25,4	23	528	21	434	91,3	82,2
29	<b>FABBRICAZIONE DI MACCHINE ED APPARECCHI MECCANICI, COMPRESI L'INSTALLAZIONE, IL MONTAGGIO, LA RIPARAZIONE E LA MANUTENZIONE</b>	22	528	20	134	90,9	25,4	23	528	21	434	91,3	82,2
29.1	Fabbricazione di macchine e apparecchi per la produzione e l'utilizzazione dell'energia meccanica, esclusi i motori per aeromobili, veicoli e motocicli	3	437	1	8	33,3	1,8	3	437	2	308	66,7	70,5
29.2	Fabbricazione di altre macchine di impiego generale	7	44	9	60	128,6	136,4	8	44	9	60	112,5	136,4
29.3	Fabbricazione di macchine per l'agricoltura e la silvicoltura	5	10	3	7	60,0	70,0	5	10	3	7	60,0	70,0
29.4	Fabbricazione di macchine utensili (compresi parti e accessori, installazione, manutenzione e riparazione)	-	-	-	-	-	-	-	-	-	-	-	-
29.5	Fabbricazione di altre macchine per impieghi speciali	5	32	7	59	140,0	184,4	5	32	7	59	140,0	184,4
29.6	Fabbricazione di armi, sistemi d'arma e munizioni	1	4	-	-	-	-	1	4	-	-	-	-
29.7	Fabbricazione di apparecchi per uso domestico n.c.a.	1	1	-	-	-	-	1	1	-	-	-	-
DL	<b>FABBRICAZIONE DI MACCHINE ELETTRICHE E DI APPARECCHIATURE ELETTRICHE ED OTTICHE</b>	28	1.309	103	3.148	367,9	240,5	34	1.883	110	2.396	323,5	127,2
30	<b>FABBRICAZIONE DI MACCHINE PER UFFICIO, DI ELABORATORI E SISTEMI INFORMATICI</b>	-	-	2	75	-	-	-	-	2	75	-	-
30.0	Fabbricazione di macchine per ufficio, di elaboratori e sistemi informatici	-	-	2	75	-	-	-	-	2	75	-	-
31	<b>FABBRICAZIONE DI MACCHINE ED APPARECCHI ELETTRICI N.C.A.</b>	4	19	24	409	600,0	2.152,6	6	45	25	409	416,7	908,9
31.1	Fabbricazione di motori, generatori e trasformatori elettrici	1	1	3	273	300,0	27.300,0	1	1	3	273	300,0	27.300,0

**Tavola 1.5 segue - Imprese, unità locali e addetti per sezione, sottosezione, divisione e gruppo di attività economica (a)**

ATTIVITÀ ECONOMICHE 1991 (b)	IMPRESE						UNITÀ LOCALI					
	1981		1991		NUMERI INDICI - 1981 = 100		1981		1991		NUMERI INDICI - 1981 = 100	
	N.	Addetti	N.	Addetti	N.	Addetti	N.	Addetti	N.	Addetti	N.	Addetti
31.2	-	-	2	66	-	-	-	-	2	66	-	-
31.3	1	4	1	4	100,0	100,0	1	4	1	4	100,0	100,0
31.4	-	-	-	-	-	-	-	-	-	-	-	-
31.5	-	-	2	6	-	-	-	-	3	6	-	-
31.6	2	14	16	60	800,0	428,6	4	40	16	60	400,0	150,0
32	6	1.240	22	2.524	366,7	203,5	9	1.784	28	1.783	311,1	99,9
32.1	3	1.236	10	2.483	333,3	200,9	5	1.764	13	1.078	260,0	61,1
32.2	2	2	10	35	500,0	1.750,0	3	18	13	699	433,3	3.883,3
32.3	1	2	2	6	200,0	300,0	1	2	2	6	200,0	300,0
33	18	50	55	140	305,6	280,0	19	54	55	129	289,5	238,9
33.1	14	20	50	90	357,1	450,0	15	24	50	82	333,3	341,7
33.2	2	4	2	42	100,0	1.050,0	2	4	2	39	100,0	975,0
33.3	2	26	-	-	-	-	2	26	-	-	-	-
33.4	-	-	3	8	-	-	-	-	3	8	-	-
33.5	-	-	-	-	-	-	-	-	-	-	-	-
<b>DM</b>	<b>3</b>	<b>9</b>	<b>-</b>	<b>-</b>	<b>-</b>	<b>-</b>	<b>3</b>	<b>9</b>	<b>1</b>	<b>1</b>	<b>33,3</b>	<b>11,1</b>
34	3	9	-	-	-	-	3	9	-	-	-	-
34.1	1	1	-	-	-	-	1	1	-	-	-	-
34.2	1	3	-	-	-	-	1	3	-	-	-	-
34.3	1	5	-	-	-	-	1	5	-	-	-	-
35	-	-	-	-	-	-	-	-	1	1	-	-
35.1	-	-	-	-	-	-	-	-	-	-	-	-
35.2	-	-	-	-	-	-	-	-	-	-	-	-
35.3	-	-	-	-	-	-	-	-	-	-	-	-
35.4	-	-	-	-	-	-	-	-	1	1	-	-
35.5	-	-	-	-	-	-	-	-	-	-	-	-
<b>DN</b>	<b>12</b>	<b>641</b>	<b>40</b>	<b>284</b>	<b>333,3</b>	<b>44,3</b>	<b>12</b>	<b>558</b>	<b>40</b>	<b>283</b>	<b>333,3</b>	<b>50,7</b>
36	12	641	38	240	316,7	37,4	12	558	38	239	316,7	42,8
36.1	10	441	28	202	280,0	45,8	10	358	28	201	280,0	56,1
36.2	1	2	2	3	200,0	150,0	1	2	2	3	200,0	150,0

**Tavola 1.5 segue - Imprese, unità locali e addetti per sezione, sottosezione, divisione e gruppo di attività economica (a)**

ATTIVITÀ ECONOMICHE 1991 (b)	IMPRESE						UNITÀ LOCALI					
	1981		1991		NUMERI INDICI - 1981 = 100		1981		1991		NUMERI INDICI - 1981 = 100	
	N.	Addetti	N.	Addetti	N.	Addetti	N.	Addetti	N.	Addetti	N.	Addetti
36.3	-	-	-	-	-	-	-	-	-	-	-	-
36.4	-	-	-	-	-	-	-	-	-	-	-	-
36.5	-	-	2	20	-	-	-	-	2	20	-	-
36.6	1	198	6	15	600,0	7,6	1	198	6	15	600,0	7,6
37	-	-	2	44	-	-	-	-	2	44	-	-
37.1	-	-	1	1	-	-	-	-	1	1	-	-
37.2	-	-	1	43	-	-	-	-	1	43	-	-
<b>E</b>	<b>1</b>	<b>4</b>	<b>3</b>	<b>46</b>	<b>300,0</b>	<b>1.150,0</b>	<b>25</b>	<b>463</b>	<b>55</b>	<b>479</b>	<b>220,0</b>	<b>103,5</b>
40	1	4	-	-	-	-	21	359	26	362	123,8	100,8
40.1	-	-	-	-	-	-	18	348	19	300	105,6	86,2
40.2	1	4	-	-	-	-	3	11	7	62	233,3	563,6
40.3	-	-	-	-	-	-	-	-	-	-	-	-
41	-	-	3	46	-	-	4	104	29	117	725,0	112,5
41.0	-	-	3	46	-	-	4	104	29	117	725,0	112,5
<b>F</b>	<b>976</b>	<b>2.732</b>	<b>1.293</b>	<b>3.597</b>	<b>132,5</b>	<b>131,7</b>	<b>1.126</b>	<b>3.500</b>	<b>1.419</b>	<b>4.106</b>	<b>126,0</b>	<b>117,3</b>
45	976	2.732	1.293	3.597	132,5	131,7	1.126	3.500	1.419	4.106	126,0	117,3
45.1	14	20	58	123	414,3	615,0	16	22	59	122	368,8	554,5
45.2	640	2.211	771	2.707	120,5	122,4	779	2.893	883	3.132	113,4	108,3
45.3	166	282	225	421	135,5	149,3	175	366	230	502	131,4	137,2
45.4	156	219	239	346	153,2	158,0	156	219	247	350	158,3	159,8
45.5	-	-	-	-	-	-	-	-	-	-	-	-
<b>G</b>	<b>3.069</b>	<b>5.645</b>	<b>3.166</b>	<b>6.203</b>	<b>103,2</b>	<b>109,9</b>	<b>3.264</b>	<b>5.920</b>	<b>3.399</b>	<b>6.494</b>	<b>104,1</b>	<b>109,7</b>
50	394	884	485	1.051	123,1	118,9	434	944	513	1.083	118,2	114,7
50.1	20	98	34	164	170,0	167,3	27	100	39	139	144,4	139,0
50.2	220	504	293	557	133,2	110,5	223	502	299	573	134,1	114,1
50.3	28	68	26	63	92,9	92,6	31	64	27	61	87,1	95,3
50.4	14	21	23	45	164,3	214,3	16	26	26	44	162,5	169,2
50.5	112	193	109	222	97,3	115,0	137	252	122	266	89,1	105,6
51	195	559	299	732	153,3	130,9	213	647	329	766	154,5	118,4
51.1	43	55	112	161	260,5	292,7	43	55	119	162	276,7	294,5
51.2	18	49	24	52	133,3	106,1	20	53	26	51	130,0	96,2
51.3	54	171	65	213	120,4	124,6	60	202	77	244	128,3	120,8

**Tavola 1.5 segue - Imprese, unità locali e addetti per sezione, sottosezione, divisione e gruppo di attività economica (a)**

ATTIVITÀ ECONOMICHE 1991 (b)	IMPRESE						UNITÀ LOCALI						
	1981		1991		NUMERI INDICI - 1981 = 100		1981		1991		NUMERI INDICI - 1981 = 100		
	N.	Addetti	N.	Addetti	N.	Addetti	N.	Addetti	N.	Addetti	N.	Addetti	
51.4	Commercio all'ingrosso di altri beni di consumo finale	15	79	30	89	200,0	112,7	18	81	33	97	183,3	119,8
51.5	Commercio all'ingrosso di prodotti intermedi non agricoli, di rottami e cascami	60	164	52	156	86,7	95,1	64	165	56	151	87,5	91,5
51.6	Commercio all'ingrosso di macchinari e attrezzature	1	4	16	61	1.600,0	1.525,0	4	54	18	61	450,0	113,0
51.7	Commercio all'ingrosso di altri prodotti	4	37	-	-	-	-	4	37	-	-	-	-
52	<b>COMMERCIO AL DETTAGLIO, ESCLUSO QUELLO DI AUTOVEICOLI E DI MOTOCICLI; RIPARAZIONE DI BENI PERSONALI E PER LA CASA</b>	2.480	4.202	2.382	4.420	96,0	105,2	2.617	4.329	2.557	4.645	97,7	107,3
52.1	Commercio al dettaglio in esercizi non specializzati	221	404	322	836	145,7	206,9	235	490	347	986	147,7	201,2
52.2	Commercio al dettaglio di prodotti alimentari, bevande e tabacco in esercizi specializzati	982	1.604	556	954	56,6	59,5	1.024	1.613	596	963	58,2	59,7
52.3	Commercio al dettaglio di prodotti farmaceutici, medicali, di cosmetici e di articoli di profumeria	65	136	103	212	158,5	155,9	74	143	112	228	151,4	159,4
52.4	Commercio al dettaglio di altri prodotti (esclusi quelli di seconda mano) in esercizi specializzati	862	1.629	1.002	1.936	116,2	118,8	932	1.653	1.101	1.988	118,1	120,3
52.5	Commercio al dettaglio di articoli di seconda mano	2	3	6	12	300,0	400,0	2	3	6	12	300,0	400,0
52.6	Commercio al dettaglio al di fuori dei negozi	255	308	324	385	127,1	125,0	255	308	324	385	127,1	125,0
52.7	Riparazione di beni di consumo personali e per la casa	93	118	69	85	74,2	72,0	95	119	71	83	74,7	69,7
H	<b>ALBERGHI E RISTORANTI</b>	599	1.385	644	1.711	107,5	123,5	639	1.462	753	1.873	117,8	128,1
55	ALBERGHI E RISTORANTI	599	1.385	644	1.711	107,5	123,5	639	1.462	753	1.873	117,8	128,1
55.1	Alberghi	52	205	51	243	98,1	118,5	57	210	56	215	98,2	102,4
55.2	Campeggi ed altri alloggi per brevi soggiorni	2	4	14	25	700,0	625,0	4	10	15	26	375,0	260,0
55.3	Ristoranti	237	550	267	749	112,7	136,2	250	595	289	761	115,6	127,9
55.4	Bar	306	603	301	640	98,4	106,1	322	610	327	666	101,6	109,2
55.5	Mense e fornitura di pasti preparati	2	23	11	54	550,0	234,8	6	37	66	205	1.100,0	554,1
I	<b>TRASPORTI, MAGAZZINAGGIO E COMUNICAZIONI</b>	318	594	232	595	73,0	100,2	507	2.166	456	2.425	89,9	112,0
60	TRASPORTI TERRESTRI; TRASPORTI MEDIANTE CONDOTTE	307	576	219	565	71,3	98,1	339	1.279	288	1.211	85,0	94,7
60.1	Trasporti ferroviari	-	-	-	-	-	-	9	356	12	165	133,3	46,3
60.2	Altri trasporti terrestri	307	576	219	565	71,3	98,1	329	911	276	1.046	83,9	114,8
60.3	Trasporti mediante condotte	-	-	-	-	-	-	1	12	-	-	-	-
61	TRASPORTI MARITTIMI E PER VIE D'ACQUA	-	-	-	-	-	-	-	-	-	-	-	-
61.1	Trasporti marittimi e costieri	-	-	-	-	-	-	-	-	-	-	-	-
61.2	Trasporti per vie d'acqua interne (compresi i trasporti lagunari)	-	-	-	-	-	-	-	-	-	-	-	-
62	TRASPORTI AEREI	-	-	-	-	-	-	-	-	-	-	-	-
62.1	Trasporti aerei di linea	-	-	-	-	-	-	-	-	-	-	-	-
62.2	Trasporti aerei non di linea	-	-	-	-	-	-	-	-	-	-	-	-
62.3	Trasporti spaziali	-	-	-	-	-	-	-	-	-	-	-	-
63	ATTIVITÀ DI SUPPORTO ED AUSILIARIE DEI TRASPORTI; ATTIVITÀ DELLE AGENZIE DI VIAGGIO	9	10	11	27	122,2	270,0	17	57	18	87	105,9	152,6
63.1	Movimentazione merci e magazzinaggio	-	-	-	-	-	-	2	-	-	-	-	-
63.2	Altre attività connesse ai trasporti	9	10	2	2	22,2	20,0	13	52	8	60	61,5	115,4
63.3	Attività delle agenzie di viaggio e degli operatori turistici; attività di assistenza turistica n.c.a.	-	-	7	21	-	-	2	5	8	23	400,0	460,0
63.4	Attività delle altre agenzie di trasporto	-	-	2	4	-	-	-	-	2	4	-	-
64	POSTE E TELECOMUNICAZIONI	2	8	2	3	100,0	37,5	151	830	150	1.127	99,3	135,8
64.1	Attività postali e di corriere	2	8	2	3	100,0	37,5	140	611	133	787	95,0	128,8
64.2	Telecomunicazioni	-	-	-	-	-	-	11	219	17	340	154,5	155,3



**Tavola 1.5 segue - Imprese, unità locali e addetti per sezione, sottosezione, divisione e gruppo di attività economica (a)**

ATTIVITÀ ECONOMICHE 1991 (b)	IMPRESE						UNITÀ LOCALI					
	1981		1991		NUMERI INDICI - 1981 = 100		1981		1991		NUMERI INDICI - 1981 = 100	
	N.	Addetti	N.	Addetti	N.	Addetti	N.	Addetti	N.	Addetti	N.	Addetti
<b>J</b>	<b>INTERMEDIAZIONE MONETARIA E FINANZIARIA</b>											
65	6	476	8	766	133,3	160,9	68	558	78	838	114,7	150,2
65.1	6	476	5	759	83,3	159,5	67	550	72	829	107,5	150,7
65.2	-	-	3	7	-	-	1	8	6	9	600,0	112,5
66	-	-	-	-	-	-	4	10	3	9	75,0	90,0
66.0	-	-	-	-	-	-	4	10	3	9	75,0	90,0
67	53	110	110	215	207,5	195,5	60	115	113	215	188,3	187,0
67.1	1	1	8	15	800,0	1.500,0	1	1	9	16	900,0	1.600,0
67.2	52	109	102	200	196,2	183,5	59	114	104	199	176,3	174,6
<b>K</b>	<b>ATTIVITÀ AUSILIARIE DELLA INTERMEDIAZIONE FINANZIARIA</b>											
70	11	17	36	61	327,3	358,8	13	19	37	60	284,6	315,8
70.1	6	10	13	27	216,7	270,0	8	12	13	27	162,5	225,0
70.2	5	7	7	9	140,0	128,6	5	7	7	9	140,0	128,6
70.3	-	-	16	25	-	-	-	-	17	24	-	-
71	3	5	13	17	433,3	340,0	3	5	16	19	533,3	380,0
71.1	2	2	-	-	-	-	2	2	1	1	50,0	50,0
71.2	-	-	1	1	-	-	-	-	1	1	-	-
71.3	1	3	2	3	200,0	100,0	1	3	2	3	200,0	100,0
71.4	-	-	10	13	-	-	-	-	12	14	-	-
72	7	42	40	127	571,4	302,4	10	46	41	143	410,0	310,9
72.1	6	41	-	-	-	-	9	45	-	-	-	-
72.2	-	-	9	18	-	-	-	-	10	34	-	-
72.3	-	-	24	91	-	-	-	-	24	91	-	-
72.4	-	-	-	-	-	-	-	-	-	-	-	-
72.5	1	1	3	9	300,0	900,0	1	1	3	9	300,0	900,0
72.6	-	-	4	9	-	-	-	-	4	9	-	-
73	-	-	-	-	-	-	3	21	2	23	66,7	109,5
73.1	-	-	-	-	-	-	2	20	2	23	100,0	115,0
73.2	-	-	-	-	-	-	1	1	-	-	-	-
74	65	160	661	1.401	1.016,9	875,6	326	571	685	1.360	210,1	238,2
74.1	6	10	232	507	3.866,7	5.070,0	113	185	241	459	213,3	248,1
74.2	3	3	295	373	9.833,3	12.433,3	141	168	298	363	211,3	216,1
74.3	-	-	-	-	-	-	1	1	-	-	-	-
74.4	5	8	14	33	280,0	412,5	6	9	15	33	250,0	366,7
74.5	-	-	-	-	-	-	-	-	-	-	-	-

**Tavola 1.5 segue - Imprese, unità locali e addetti per sezione, sottosezione, divisione e gruppo di attività economica (a)**

ATTIVITÀ ECONOMICHE 1991 (b)	IMPRESE						UNITÀ LOCALI						
	1981		1991		NUMERI INDICI - 1981 = 100		1981		1991		NUMERI INDICI - 1981 = 100		
	N.	Addetti	N.	Addetti	N.	Addetti	N.	Addetti	N.	Addetti	N.	Addetti	
74.6	Servizi di investigazione e vigilanza	3	68	3	28	100,0	41,2	3	68	3	28	100,0	41,2
74.7	Servizi di pulizia e disinfestazione	28	36	72	331	257,1	919,4	29	53	79	341	272,4	643,4
74.8	Altre attività di tipo professionale ed imprenditoriale n.c.a.	20	35	45	129	225,0	368,6	33	87	49	136	148,5	156,3
<b>L</b>	<b>PUBBLICA AMMINISTRAZIONE E DIFESA; ASSICURAZIONE SOCIALE OBBLIGATORIA</b>	-	-	-	-	-	-	<b>211</b>	<b>2.314</b>	<b>196</b>	<b>2.556</b>	<b>92,9</b>	<b>110,5</b>
75	PUBBLICA AMMINISTRAZIONE E DIFESA; ASSICURAZIONE SOCIALE OBBLIGATORIA	-	-	-	-	-	-	211	2.314	196	2.556	92,9	110,5
<b>M</b>	<b>ISTRUZIONE</b>	<b>16</b>	<b>44</b>	<b>15</b>	<b>33</b>	<b>93,8</b>	<b>75,0</b>	<b>437</b>	<b>3.812</b>	<b>296</b>	<b>3.990</b>	<b>67,7</b>	<b>104,7</b>
80	ISTRUZIONE	16	44	15	33	93,8	75,0	437	3.812	296	3.990	67,7	104,7
80.1	Istruzione primaria	4	10	-	-	-	-	335	1.671	194	1.599	57,9	95,7
80.2	Istruzione secondaria	-	-	-	-	-	-	84	2.103	78	2.309	92,9	109,8
80.3	Istruzione universitaria	-	-	1	2	-	-	-	-	1	2	-	-
80.4	Istruzione per gli adulti ed altri servizi di istruzione	12	34	14	31	116,7	91,2	18	38	23	80	127,8	210,5
<b>N</b>	<b>SANITÀ E ALTRI SERVIZI SOCIALI</b>	<b>16</b>	<b>90</b>	<b>282</b>	<b>548</b>	<b>1.762,5</b>	<b>608,9</b>	<b>281</b>	<b>2.182</b>	<b>435</b>	<b>2.481</b>	<b>154,8</b>	<b>113,7</b>
85	SANITÀ E ALTRI SERVIZI SOCIALI	16	90	282	548	1.762,5	608,9	281	2.182	435	2.481	154,8	113,7
85.1	Attività dei servizi sanitari	16	90	264	465	1.650,0	516,7	248	2.049	363	2.166	146,4	105,7
85.2	Servizi veterinari	-	-	12	13	-	-	6	9	13	36	216,7	400,0
85.3	Assistenza sociale	-	-	6	70	-	-	27	124	59	279	218,5	225,0
<b>O</b>	<b>ALTRI SERVIZI PUBBLICI, SOCIALI E PERSONALI</b>	<b>345</b>	<b>670</b>	<b>434</b>	<b>866</b>	<b>125,8</b>	<b>129,3</b>	<b>568</b>	<b>1.169</b>	<b>959</b>	<b>1.379</b>	<b>168,8</b>	<b>118,0</b>
90	SMALTIMENTO DEI RIFIUTI SOLIDI, DELLE ACQUE DI SCARICO E SIMILI	13	22	5	101	38,5	459,1	25	90	177	228	708,0	253,3
90.0	Smaltimento dei rifiuti solidi, delle acque di scarico e simili	13	22	5	101	38,5	459,1	25	90	177	228	708,0	253,3
91	ATTIVITÀ DI ORGANIZZAZIONI ASSOCIATIVE N.C.A.	-	-	-	-	-	-	117	317	181	225	154,7	71,0
91.1	Attività di organizzazioni economiche, di titolari di impresa, professionali	-	-	-	-	-	-	23	113	39	126	169,6	111,5
91.2	Attività dei sindacati di lavoratori dipendenti	-	-	-	-	-	-	22	81	13	49	59,1	60,5
91.3	Attività di altre organizzazioni associative	-	-	-	-	-	-	72	123	129	50	179,2	40,7
92	ATTIVITÀ RICREATIVE, CULTURALI E SPORTIVE	45	147	67	176	148,9	119,7	132	264	233	331	176,5	125,4
92.1	Produzioni e distribuzioni cinematografiche e di video	8	19	-	-	-	-	9	22	-	-	-	-
92.2	Attività radiotelevisive	10	71	2	16	20,0	22,5	10	71	2	16	20,0	22,5
92.3	Altre attività dello spettacolo	20	38	36	71	180,0	186,8	30	53	67	87	223,3	164,2
92.4	Attività delle agenzie di stampa	-	-	-	-	-	-	-	-	-	-	-	-
92.5	Attività di biblioteche, archivi, musei ed altre attività culturali	-	-	1	1	-	-	26	37	41	70	157,7	189,2
92.6	Attività sportive	5	16	22	79	440,0	493,8	54	74	110	146	203,7	197,3
92.7	Altre attività ricreative	2	3	6	9	300,0	300,0	3	7	13	12	433,3	171,4
93	ALTRE ATTIVITÀ DEI SERVIZI	287	501	362	589	126,1	117,6	294	498	368	595	125,2	119,5
93.0	Altre attività dei servizi	287	501	362	589	126,1	117,6	294	498	368	595	125,2	119,5
<b>TOTALE</b>		<b>6.434</b>	<b>19.042</b>	<b>7.938</b>	<b>23.853</b>	<b>123,4</b>	<b>125,3</b>	<b>8.561</b>	<b>31.801</b>	<b>10.021</b>	<b>36.034</b>	<b>117,1</b>	<b>113,3</b>
Industria		1.926	9.804	2.297	11.310	119,3	115,4	2.167	11.431	2.552	12.169	117,8	106,5
- di cui industria in senso stretto (c)		854	6.916	889	7.402	104,1	107,0	937	7.744	1.008	7.798	107,6	100,7
Commercio (d)		3.668	7.030	3.810	7.914	103,9	112,6	3.903	7.382	4.152	8.367	106,4	113,3
Altre attività		840	2.208	1.831	4.629	218,0	209,6	2.491	12.988	3.317	15.498	133,2	119,3

(a) A parità di campo d'osservazione 1981. Cfr. "Avvertenze al cap. 1", pag. 38

(b) La classificazione adottata è quella del 1991 secondo la tabella di trascodifica '91-'81 riportata nell'Appendice C. Le Sezioni "A - Agricoltura, caccia e silvicoltura" e "L - Pubblica amministrazione e Difesa; Assicurazione sociale obbligatoria" non si disaggregano per gruppo al fine di garantire omogeneità al confronto

(c) Comprende le sezioni di attività: C - Estrazione di minerali; D - Attività manifatturiere; E - Produzione e distribuzione di energia elettrica, gas e acqua

(d) Comprende le sezioni di attività: G - Commercio all'ingrosso e al dettaglio; riparazione di autoveicoli, motocicli e di beni personali e per la casa; H - Alberghi e ristoranti

**Tavola 1.6 - Unità locali e addetti per settore di attività economica (a)**

ATTIVITÀ ECONOMICHE	NUMERI INDICI - 1971 = 100												
	1971		1981		1991 (b)		1981		1991		ADDETTI PER UNITÀ LOCALE		
	Unità locali	Addetti	Unità locali	Addetti	Unità locali	Addetti	Unità locali	Addetti	Unità locali	Addetti	1971	1981	1991
<b>CAMPO DI OSSERVAZIONE DEI SINGOLI CENSIMENTI</b>													
<b>DATI ASSOLUTI</b>													
Agricoltura e pesca (c)	68	134	104	187	125	265	152,9	139,6	183,8	197,8	2,0	1,8	2,1
Industria estrattiva	17	103	19	111	21	105	111,8	107,8	123,5	101,9	6,1	5,8	5,0
Industria manifatturiera	1.049	5.440	893	7.170	932	7.214	85,1	131,8	88,8	132,6	5,2	8,0	7,7
Energia, gas e acqua	26	519	25	463	55	479	96,2	89,2	211,5	92,3	20,0	18,5	8,7
Costruzioni	456	2.174	1.126	3.500	1.419	4.106	246,9	161,0	311,2	188,9	4,8	3,1	2,9
Commercio e riparazioni	3.225	5.482	3.264	5.920	3.399	6.494	101,2	108,0	105,4	118,5	1,7	1,8	1,9
Alberghi e pubblici esercizi	606	1.213	639	1.462	753	1.873	105,4	120,5	124,3	154,4	2,0	2,3	2,5
Trasporti e comunicazioni	447	1.556	507	2.166	456	2.425	113,4	139,2	102,0	155,8	3,5	4,3	5,3
Credito e assicurazioni	99	381	132	683	194	1.062	133,3	179,3	196,0	278,7	3,8	5,2	5,5
Altri servizi	400	751	1.852	10.139	2.696	12.427	463,0	1.350,1	674,0	1.654,7	1,9	5,5	4,6
<b>TOTALE</b>	<b>6.393</b>	<b>17.753</b>	<b>8.561</b>	<b>31.801</b>	<b>10.050</b>	<b>36.450</b>	<b>133,9</b>	<b>179,1</b>	<b>157,2</b>	<b>205,3</b>	<b>2,8</b>	<b>3,7</b>	<b>3,6</b>
<b>COMPOSIZIONE PERCENTUALE</b>													
Agricoltura e pesca (c)	1,1	0,8	1,2	0,6	1,2	0,7							
Industria estrattiva	0,3	0,6	0,2	0,3	0,2	0,3							
Industria manifatturiera	16,4	30,6	10,4	22,5	9,3	19,8							
Energia, gas e acqua	0,4	2,9	0,3	1,5	0,5	1,3							
Costruzioni	7,1	12,2	13,2	11,0	14,1	11,3							
Commercio e riparazioni	50,4	30,9	38,1	18,6	33,8	17,8							
Alberghi e pubblici esercizi	9,5	6,8	7,5	4,6	7,5	5,1							
Trasporti e comunicazioni	7,0	8,8	5,9	6,8	4,5	6,7							
Credito e assicurazioni	1,5	2,1	1,5	2,1	1,9	2,9							
Altri servizi	6,3	4,2	21,6	31,9	26,8	34,1							
<b>TOTALE</b>	<b>100,0</b>	<b>100,0</b>	<b>100,0</b>	<b>100,0</b>	<b>100,0</b>	<b>100,0</b>							
<b>A PARITÀ DI CAMPO DI OSSERVAZIONE DEL CENSIMENTO 1971</b>													
<b>DATI ASSOLUTI</b>													
Agricoltura e pesca (c)	68	134	104	187	125	265	152,9	139,6	183,8	197,8	2,0	1,8	2,1
Industria estrattiva	17	103	19	111	21	105	111,8	107,8	123,5	101,9	6,1	5,8	5,0
Industria manifatturiera	1.049	5.440	893	7.170	932	7.214	85,1	131,8	88,8	132,6	5,2	8,0	7,7
Energia, gas e acqua	26	519	25	463	55	479	96,2	89,2	211,5	92,3	20,0	18,5	8,7
Costruzioni	456	2.174	1.126	3.500	1.419	4.106	246,9	161,0	311,2	188,9	4,8	3,1	2,9
Commercio e riparazioni	3.225	5.482	3.264	5.920	3.399	6.494	101,2	108,0	105,4	118,5	1,7	1,8	1,9
Alberghi e pubblici esercizi	606	1.213	639	1.462	753	1.873	105,4	120,5	124,3	154,4	2,0	2,3	2,5
Trasporti e comunicazioni	447	1.556	507	2.166	456	2.425	113,4	139,2	102,0	155,8	3,5	4,3	5,3
Credito e assicurazioni	99	381	132	683	194	1.062	133,3	179,3	196,0	278,7	3,8	5,2	5,5
Altri servizi	400	751	492	1.022	1.051	2.376	123,0	136,1	262,8	316,4	1,9	2,1	2,3
<b>TOTALE</b>	<b>6.393</b>	<b>17.753</b>	<b>7.201</b>	<b>22.684</b>	<b>8.405</b>	<b>26.399</b>	<b>112,6</b>	<b>127,8</b>	<b>131,5</b>	<b>148,7</b>	<b>2,8</b>	<b>3,2</b>	<b>3,1</b>
<b>COMPOSIZIONE PERCENTUALE</b>													
Agricoltura e pesca (c)	1,1	0,8	1,4	0,8	1,5	1,0							
Industria estrattiva	0,3	0,6	0,3	0,5	0,2	0,4							
Industria manifatturiera	16,4	30,6	12,4	31,6	11,1	27,3							
Energia, gas e acqua	0,4	2,9	0,3	2,0	0,7	1,8							
Costruzioni	7,1	12,2	15,6	15,4	16,9	15,6							
Commercio e riparazioni	50,4	30,9	45,3	26,1	40,4	24,6							
Alberghi e pubblici esercizi	9,5	6,8	8,9	6,4	9,0	7,1							
Trasporti e comunicazioni	7,0	8,8	7,0	9,5	5,4	9,2							
Credito e assicurazioni	1,5	2,1	1,8	3,0	2,3	4,0							
Altri servizi	6,3	4,2	6,8	4,5	12,5	9,0							
<b>TOTALE</b>	<b>100,0</b>	<b>100,0</b>	<b>100,0</b>	<b>100,0</b>	<b>100,0</b>	<b>100,0</b>							

(a) Cfr. "Avvertenze al cap. 1", pag. 38

(b) Comprende le unità locali delle istituzioni e i relativi addetti

(c) Comprende: attività dei servizi connesse all'agricoltura e zootecnia non rientranti nel campo di osservazione del censimento dell'agricoltura; caccia e cattura di animali per allevamento e ripopolamento di selvaggina e servizi connessi; aziende di utilizzazione di foreste e di boschi, consorzi di forestazione e rimboschimento e servizi connessi; pesca, piscicoltura e servizi connessi

**Tavola 1.7 - Unità locali e addetti per classe di addetti (a)**

CLASSI DI ADDETTI	1971		1981		1991 (b)		ADDETTI PER UNITÀ LOCALE		
	Unità locali	Addetti	Unità locali	Addetti	Unità locali	Addetti	1971	1981	1991
<b>CAMPO DI OSSERVAZIONE DEI SINGOLI CENSIMENTI</b>									
<b>DATI ASSOLUTI</b>									
0 - 1	3.593	3.580	4.535	4.433	5.362	5.011	1,0	1,0	0,9
2	1.623	3.246	1.968	3.936	2.109	4.218	2,0	2,0	2,0
3 - 5	811	2.881	1.251	4.566	1.683	6.115	3,5	3,6	3,6
6 - 9	194	1.347	396	2.783	398	2.898	7,0	7,0	7,3
10 - 19	101	1.290	218	2.852	260	3.398	12,8	13,1	13,1
20 - 49	42	1.176	132	4.078	166	4.976	27,7	30,9	30,0
50 - 99	17	1.114	34	2.245	42	2.810	76,0	66,0	66,9
100 - 199	8	1.099	18	2.548	21	2.809	125,0	141,6	133,8
200 - 499	3	972	6	1.751	6	1.653	296,7	291,8	275,5
500 - 999	-	-	2	1.548	2	1.499	-	774,0	749,5
1.000 e più	1	1.048	1	1.061	1	1.063	-	1.061,0	1.063,0
<b>TOTALE</b>	<b>6.393</b>	<b>17.753</b>	<b>8.561</b>	<b>31.801</b>	<b>10.050</b>	<b>36.450</b>	<b>2,3</b>	<b>3,7</b>	<b>3,6</b>
<b>COMPOSIZIONE PERCENTUALE</b>									
0 - 1	56,2	20,2	53,0	13,9	53,4	13,7			
2	25,4	18,3	23,0	12,4	21,0	11,6			
3 - 5	12,7	16,2	14,6	14,4	16,7	16,8			
6 - 9	3,0	7,6	4,6	8,8	4,0	8,0			
10 - 19	1,6	7,3	2,5	9,0	2,6	9,3			
20 - 49	0,7	6,6	1,5	12,8	1,7	13,7			
50 - 99	0,3	6,3	0,4	7,1	0,4	7,7			
100 - 199	0,1	6,2	0,2	8,0	0,2	7,7			
200 - 499	..	5,5	0,1	5,5	0,1	4,5			
500 - 999	..	-	..	4,9	..	4,1			
1000 e più	..	5,9	..	3,3	..	2,9			
<b>TOTALE</b>	<b>100,0</b>	<b>100,0</b>	<b>100,0</b>	<b>100,0</b>	<b>100,0</b>	<b>100,0</b>			
<b>A PARITÀ DI CAMPO DI OSSERVAZIONE DEL CENSIMENTO 1971</b>									
<b>DATI ASSOLUTI</b>									
0 - 1	3.593	3.580	3.874	3.858	4.434	4.292	1,0	1,0	1,0
2	1.623	3.246	1.747	3.494	1.920	3.840	2,0	2,0	2,0
3 - 5	811	2.881	1.064	3.849	1.466	5.277	3,5	3,6	3,6
6 - 9	194	1.347	282	1.975	282	2.044	7,0	7,0	7,2
10 - 19	101	1.290	142	1.829	176	2.283	12,8	12,9	13,0
20 - 49	42	1.176	56	1.708	87	2.637	27,7	30,5	30,3
50 - 99	17	1.114	18	1.245	19	1.317	76,0	69,2	69,3
100 - 199	8	1.099	12	1.763	14	1.840	125,0	146,9	131,4
200 - 499	3	972	4	1.280	5	1.370	296,7	320,0	274,0
500 - 999	-	-	1	622	2	1.499	-	622,0	749,5
1.000 e più	1	1.048	1	1.061	-	-	-	1.061,0	-
<b>TOTALE</b>	<b>6.393</b>	<b>17.753</b>	<b>7.201</b>	<b>22.684</b>	<b>8.405</b>	<b>26.399</b>	<b>2,3</b>	<b>3,2</b>	<b>3,1</b>
<b>COMPOSIZIONE PERCENTUALE</b>									
0 - 1	56,2	20,2	53,8	17,0	52,8	16,3			
2	25,4	18,3	24,3	15,4	22,8	14,5			
3 - 5	12,7	16,2	14,8	17,0	17,4	20,0			
6 - 9	3,0	7,6	3,9	8,7	3,4	7,7			
10 - 19	1,6	7,3	2,0	8,1	2,1	8,6			
20 - 49	0,7	6,6	0,8	7,5	1,0	10,0			
50 - 99	0,3	6,3	0,2	5,5	0,2	5,0			
100 - 199	0,1	6,2	0,2	7,8	0,2	7,0			
200 - 499	..	5,5	0,1	5,6	0,1	5,2			
500 - 999	..	-	..	2,7	..	5,7			
1000 e più	..	5,9	..	4,7	..	-			
<b>TOTALE</b>	<b>100,0</b>	<b>100,0</b>	<b>100,0</b>	<b>100,0</b>	<b>100,0</b>	<b>100,0</b>			

(a) Cfr. "Avvertenze al cap. 1", pag. 38

(b) Comprende le unità locali delle istituzioni e i relativi addetti

**Tavola 1.8 - Unità locali e addetti per classe di addetti e settore di attività economica (a)**

ATTIVITÀ ECONOMICHE 1991	CLASSI DI ADDETTI											
	0 - 9		10 - 19		20 - 99		100 - 199		200 E PIÙ		TOTALE	
	1981	1991	1981	1991	1981	1991	1981	1991	1981	1991	1981	1991
<b>UNITÀ LOCALI</b>												
Agricoltura e pesca (b)	103	119	1	5	-	1	-	-	-	-	104	125
Industria estrattiva	17	19	1	1	1	1	-	-	-	-	19	21
Industria manifatturiera	809	836	45	48	27	37	6	5	6	6	893	932
Energia, gas e acqua	14	40	5	6	5	9	1	-	-	-	25	55
Costruzioni	1.075	1.367	39	35	10	16	2	1	-	-	1.126	1.419
Commercio e riparazioni	3.241	3.365	18	25	5	8	-	1	-	-	3.264	3.399
Alberghi e pubblici esercizi	633	739	5	12	1	2	-	-	-	-	639	753
Trasporti e comunicazioni	476	416	16	20	12	15	3	5	-	-	507	456
Credito e assicurazioni	116	166	8	18	8	9	-	1	-	-	132	194
Altri servizi	1.666	2.465	80	87	97	105	6	7	3	3	1.852	2.667
<b>TOTALE</b>	<b>8.150</b>	<b>9.532</b>	<b>218</b>	<b>257</b>	<b>166</b>	<b>203</b>	<b>18</b>	<b>20</b>	<b>9</b>	<b>9</b>	<b>8.561</b>	<b>10.021</b>
<b>ADDETTI</b>												
Agricoltura e pesca (b)	171	175	16	67	-	23	-	-	-	-	187	265
Industria estrattiva	78	59	10	12	23	34	-	-	-	-	111	105
Industria manifatturiera	1.686	1.901	588	643	1.054	1.416	879	634	2.963	2.620	7.170	7.214
Energia, gas e acqua	60	104	66	86	234	289	103	-	-	-	463	479
Costruzioni	2.343	2.981	501	462	375	555	281	108	-	-	3.500	4.106
Commercio e riparazioni	5.488	5.808	223	287	209	272	-	127	-	-	5.920	6.494
Alberghi e pubblici esercizi	1.367	1.642	69	157	26	74	-	-	-	-	1.462	1.873
Trasporti e comunicazioni	870	853	197	257	599	579	500	736	-	-	2.166	2.425
Credito e assicurazioni	295	395	109	237	279	300	-	130	-	-	683	1.062
Altri servizi	3.360	4.286	1.073	1.147	3.524	4.042	785	941	1.397	1.595	10.139	12.011
<b>TOTALE</b>	<b>15.718</b>	<b>18.204</b>	<b>2.852</b>	<b>3.355</b>	<b>6.323</b>	<b>7.584</b>	<b>2.548</b>	<b>2.676</b>	<b>4.360</b>	<b>4.215</b>	<b>31.801</b>	<b>36.034</b>

(a) A parità di campo d'osservazione 1981. Cfr. "Avvertenze al cap. 1", pag. 38

(b) Comprende: attività dei servizi connesse all'agricoltura e zootecnia non rientranti nel campo di osservazione del censimento dell'agricoltura; caccia e cattura di animali per allevamento e ripopolamento di selvaggina e servizi connessi; aziende di utilizzazione di foreste e di boschi, consorzi di forestazione e rimboschimento e servizi connessi; pesca, piscicoltura e servizi connessi

**Tavola 1.9 - Variazioni del numero delle unità locali e degli addetti per settore di attività economica, classe di addetti e tipo di comune (a)**

ATTIVITÀ ECONOMICHE 1991 CLASSI DI ADDETTI	1981-1971 (b)				1991-1981 (c)			
	Unità locali	Numeri indici - 1971 = 100		Unità locali	Numeri indici - 1981 = 100		Unità locali	Addetti
		Addetti	Unità locali		Addetti	Unità locali		
<b>ATTIVITÀ ECONOMICA</b>								
Agricoltura e pesca (d)	36	53	152,9	139,6	21	78	120,2	141,7
Industria estrattiva	2	8	111,8	107,8	2	-6	110,5	94,6
Industria manifatturiera	-156	1.730	85,1	131,8	39	44	104,4	100,6
Energia, gas e acqua	-1	-56	96,2	89,2	30	16	220,0	103,5
Costruzioni	670	1.326	246,9	161,0	293	606	126,0	117,3
Commercio e riparazioni	39	438	101,2	108,0	135	574	104,1	109,7
Alberghi e pubblici esercizi	33	249	105,4	120,5	114	411	117,8	128,1
Trasporti e comunicazioni	60	610	113,4	139,2	-51	259	89,9	112,0
Credito e assicurazioni	33	302	133,3	179,3	62	379	147,0	155,5
Altri servizi	92	271	123,0	136,1	815	1.872	144,0	118,5
<b>TOTALE</b>	<b>808</b>	<b>4.931</b>	<b>112,6</b>	<b>127,8</b>	<b>1.460</b>	<b>4.233</b>	<b>117,1</b>	<b>113,3</b>
<b>CLASSE DI ADDETTI</b>								
0 - 1	281	278	107,8	107,8	813	564	117,9	112,7
2	124	248	107,6	107,6	139	278	107,1	107,1
3 - 5	253	968	131,2	133,6	429	1.537	134,3	133,7
6 - 9	88	628	145,4	146,6	1	107	100,3	103,8
10 - 19	41	539	140,6	141,8	39	503	117,9	117,6
20 - 49	14	532	133,3	145,2	30	780	122,7	119,1
50 - 99	1	131	105,9	111,8	7	481	120,6	121,4
100 - 199	4	664	150,0	160,4	2	128	111,1	105,0
200 - 499	1	308	133,3	131,7	-	-98	100,0	94,4
500 - 999	1	622	-	-	-	-49	100,0	96,8
1000 e più	-	13	100,0	101,2	-	2	100,0	100,2
<b>TOTALE</b>	<b>808</b>	<b>4.931</b>	<b>112,6</b>	<b>127,8</b>	<b>1.460</b>	<b>4.233</b>	<b>117,1</b>	<b>113,3</b>
<b>TIPO DI COMUNE</b>								
- Comune capoluogo	252	828	113,7	111,6	346	2.193	113,6	116,9
- Altri comuni	556	4.103	112,2	138,8	1.114	2.040	118,5	110,9
<b>TOTALE</b>	<b>808</b>	<b>4.931</b>	<b>112,6</b>	<b>127,8</b>	<b>1.460</b>	<b>4.233</b>	<b>117,1</b>	<b>113,3</b>

(a) Cfr. "Avvertenze al cap. 1", pag. 38

(b) A parità di campo di osservazione 1971

(c) A parità di campo di osservazione 1981

(d) Comprende: attività dei servizi connesse all'agricoltura e zootecnia non rientranti nel campo di osservazione del censimento dell'agricoltura; caccia e cattura di animali per allevamento e ripopolamento di selvaggina e servizi connessi; aziende di utilizzazione di foreste e di boschi, consorzi di forestazione e rimboschimento e servizi connessi; pesca, piscicoltura e servizi connessi



## CAPITOLO 2 - RIETI OGGI: IMMAGINI DELLA PROVINCIA

**Tavola 2.1 - Imprese, istituzioni, unità locali e addetti per sezione, sottosezione, divisione, gruppo di attività economica e classe di addetti**

ATTIVITÀ ECONOMICHE CLASSI DI ADDETTI	UNITÀ LOCALI											
	IMPRESE		DELLE IMPRESE								TOTALE	
			Istituzioni	TOTALE		DI CUI ARTIGIANE		DELLE ISTITUZIONI				
	Totale	Di cui artigiane		N.	Addetti	N.	Addetti	N.	Addetti	N.	Addetti	
<b>A</b>	<b>AGRICOLTURA, CACCIA E SILVICOLTURA</b>	<b>115</b>	<b>46</b>	-	<b>122</b>	<b>265</b>	<b>48</b>	<b>86</b>	<b>3</b>	-	<b>125</b>	<b>265</b>
01	AGRICOLTURA, CACCIA E RELATIVI SERVIZI	57	13	-	59	147	13	15	3	-	62	147
01.1	Coltivazioni agricole; orticoltura, floricoltura	-	-	-	-	-	-	-	-	-	-	-
01.2	Allevamento di animali	2	-	-	2	15	-	-	-	-	2	15
01.4	Attività dei servizi connessi all'agricoltura e alla zootecnia, esclusi i servizi veterinari	55	13	-	57	132	13	15	3	-	60	132
01.5	Caccia e cattura di animali per allevamento e ripopolamento di selvaggina, compresi i servizi connessi	-	-	-	-	-	-	-	-	-	-	-
02	SILVICOLTURA E UTILIZZAZIONE DI AREE FORESTALI E SERVIZI CONNESSI	58	33	-	63	118	35	71	-	-	63	118
02.0	Silvicoltura e utilizzazione di aree forestali e servizi connessi	58	33	-	63	118	35	71	-	-	63	118
<b>B</b>	<b>PESCA, PISCICOLTURA E SERVIZI CONNESSI</b>	-	-	-	-	-	-	-	-	-	-	-
05	PESCA, PISCICOLTURA E SERVIZI CONNESSI	-	-	-	-	-	-	-	-	-	-	-
05.0	Pesca, piscicoltura e servizi connessi	-	-	-	-	-	-	-	-	-	-	-
<b>C</b>	<b>ESTRAZIONE DI MINERALI</b>	<b>18</b>	<b>6</b>	-	<b>21</b>	<b>105</b>	<b>8</b>	<b>40</b>	-	-	<b>21</b>	<b>105</b>
<b>CA</b>	<b>ESTRAZIONE DI MINERALI ENERGETICI</b>	-	-	-	-	-	-	-	-	-	-	-
10	ESTRAZIONE DI CARBON FOSSILE E LIGNITE; ESTRAZIONE DI TORBA	-	-	-	-	-	-	-	-	-	-	-
10.1	Estrazione ed agglomerazione di carbon fossile	-	-	-	-	-	-	-	-	-	-	-
10.2	Estrazione ed agglomerazione di lignite	-	-	-	-	-	-	-	-	-	-	-
10.3	Estrazione ed agglomerazione di torba	-	-	-	-	-	-	-	-	-	-	-
11	ESTRAZIONE DI PETROLIO GREGGIO E DI GAS NATURALE; SERVIZI CONNESSI ALL'ESTRAZIONE DI PETROLIO E DI GAS NATURALE, ESCLUSA LA PROSPEZIONE	-	-	-	-	-	-	-	-	-	-	-
11.1	Estrazione di petrolio greggio e di gas naturale	-	-	-	-	-	-	-	-	-	-	-
11.2	Attività dei servizi connessi all'estrazione di petrolio e di gas, esclusa la prospezione	-	-	-	-	-	-	-	-	-	-	-
12	ESTRAZIONE DI MINERALI DI URANIO E DI TORIO	-	-	-	-	-	-	-	-	-	-	-
12.0	Estrazione di minerali di uranio e di torio	-	-	-	-	-	-	-	-	-	-	-
<b>CB</b>	<b>ESTRAZIONE DI MINERALI NON ENERGETICI</b>	<b>18</b>	<b>6</b>	-	<b>21</b>	<b>105</b>	<b>8</b>	<b>40</b>	-	-	<b>21</b>	<b>105</b>
13	ESTRAZIONE DI MINERALI METALLIFERI	-	-	-	-	-	-	-	-	-	-	-
13.1	Estrazione di minerali di ferro	-	-	-	-	-	-	-	-	-	-	-
13.2	Estrazione di minerali metallici non ferrosi, ad eccezione dei minerali di uranio e di torio	-	-	-	-	-	-	-	-	-	-	-
14	ALTRE INDUSTRIE ESTRATTIVE	18	6	-	21	105	8	40	-	-	21	105
14.1	Estrazione di pietra	-	-	-	-	-	-	-	-	-	-	-
14.2	Estrazione di ghiaia, sabbia e argilla	13	6	-	15	92	8	40	-	-	15	92

**Tavola 2.1 segue - Imprese, istituzioni, unità locali e addetti per sezione, sottosezione, divisione, gruppo di attività economica e classe di addetti**

ATTIVITÀ ECONOMICHE CLASSI DI ADDETTI		UNITÀ LOCALI										
		IMPRESE		Istituzioni	DELLE IMPRESE				DELLE ISTITUZIONI		TOTALE	
					TOTALE		DI CUI ARTIGIANE		N.	Addetti	N.	Addetti
		Totale	Di cui artigiane	N.	Addetti	N.	Addetti	N.				
14.3	Estrazione di minerali per le industrie chimiche e la fabbricazione di concimi	-	-	-	-	-	-	-	-	-	-	-
14.4	Produzione di sale	-	-	-	-	-	-	-	-	-	-	-
14.5	Estrazione di altri minerali e prodotti di cava n.c.a.	5	-	-	6	13	-	-	-	-	6	13
<b>D</b>	<b>ATTIVITÀ MANIFATTURIERE</b>	<b>868</b>	<b>580</b>	-	<b>924</b>	<b>7.189</b>	<b>597</b>	<b>1.394</b>	<b>8</b>	<b>25</b>	<b>932</b>	<b>7.214</b>
<b>DA</b>	<b>INDUSTRIE ALIMENTARI, DELLE BEVANDE E DEL TABACCO</b>	<b>180</b>	<b>100</b>	-	<b>198</b>	<b>927</b>	<b>107</b>	<b>280</b>	<b>8</b>	<b>25</b>	<b>206</b>	<b>952</b>
15	INDUSTRIE ALIMENTARI E DELLE BEVANDE	180	100	-	198	927	107	280	8	25	206	952
15.1	Produzione, lavorazione e conservazione di carne e di prodotti a base di carne	15	5	-	17	343	5	9	8	25	25	368
15.2	Lavorazione e conservazione di pesce e di prodotti a base di pesce	-	-	-	-	-	-	-	-	-	-	-
15.3	Lavorazione e conservazione di frutta e ortaggi	1	-	-	1	4	-	-	-	-	1	4
15.4	Fabbricazione di oli e grassi vegetali e animali	44	8	-	47	124	8	24	-	-	47	124
15.5	Industria lattiero-casearia	4	1	-	6	47	1	3	-	-	6	47
15.6	Lavorazione delle granaglie e di prodotti amidacei	13	7	-	14	46	7	17	-	-	14	46
15.7	Fabbricazione di prodotti per l'alimentazione degli animali	2	-	-	2	20	-	-	-	-	2	20
15.8	Fabbricazione di altri prodotti alimentari	98	78	-	107	317	85	224	-	-	107	317
15.9	Industria delle bevande	3	1	-	4	26	1	3	-	-	4	26
16	INDUSTRIA DEL TABACCO	-	-	-	-	-	-	-	-	-	-	-
16.0	Industria del tabacco	-	-	-	-	-	-	-	-	-	-	-
<b>DB</b>	<b>INDUSTRIE TESSILI E DELL'ABBIGLIAMENTO</b>	<b>80</b>	<b>60</b>	-	<b>87</b>	<b>687</b>	<b>65</b>	<b>225</b>	-	-	<b>87</b>	<b>687</b>
17	INDUSTRIE TESSILI	24	16	-	26	360	17	38	-	-	26	360
17.1	Preparazione e filatura di fibre tessili	3	-	-	3	88	-	-	-	-	3	88
17.2	Tessitura di materie tessili	2	-	-	2	82	-	-	-	-	2	82
17.3	Finissaggio dei tessili	-	-	-	1	137	-	-	-	-	1	137
17.4	Confezionamento di articoli in tessuto, esclusi gli articoli di vestiario	6	5	-	7	24	6	12	-	-	7	24
17.5	Altre industrie tessili	3	3	-	3	15	3	15	-	-	3	15
17.6	Fabbricazione di maglierie	4	3	-	4	4	3	3	-	-	4	4
17.7	Fabbricazione di articoli in maglieria	6	5	-	6	10	5	8	-	-	6	10
18	CONFEZIONE DI ARTICOLI DI VESTIARIO; PREPARAZIONE E TINTURA DI PELLICCE	56	44	-	61	327	48	187	-	-	61	327
18.1	Confezione di vestiario in pelle	-	-	-	-	-	-	-	-	-	-	-
18.2	Confezione di altri articoli di vestiario ed accessori	48	36	-	51	297	38	157	-	-	51	297
18.3	Preparazione e tintura di pellicce; confezione di articoli in pelliccia	8	8	-	10	30	10	30	-	-	10	30
<b>DC</b>	<b>INDUSTRIE CONCIARIE, FABBRICAZIONE DI PRODOTTI IN CUOIO, PELLE E SIMILARI</b>	-	-	-	-	-	-	-	-	-	-	-
19	PREPARAZIONE E CONCIA DEL CUOIO; FABBRICAZIONE DI ARTICOLI DA VIAGGIO, BORSE, ARTICOLI DA CORREGGIAIO, SELLERIA E CALZATURE	-	-	-	-	-	-	-	-	-	-	-
19.1	Preparazione e concia del cuoio	-	-	-	-	-	-	-	-	-	-	-
19.2	Fabbricazione di articoli da viaggio, borse, articoli da correggiaio e selleria	-	-	-	-	-	-	-	-	-	-	-
19.3	Fabbricazione di calzature	-	-	-	-	-	-	-	-	-	-	-

**Tavola 2.1 segue - Imprese, istituzioni, unità locali e addetti per sezione, sottosezione, divisione, gruppo di attività economica e classe di addetti**

ATTIVITÀ ECONOMICHE CLASSI DI ADDETTI		UNITÀ LOCALI											
		IMPRESE		DELLE IMPRESE								TOTALE	
				Istituzioni	TOTALE		DI CUI ARTIGIANE		DELLE ISTITUZIONI				
		Totale	Di cui arti- giane		N.	Addetti	N.	Addetti	N.	Addetti	N.	Addetti	
<b>DD</b>	<b>INDUSTRIA DEL LEGNO E DEI PRODOTTI IN LEGNO</b>	<b>192</b>	<b>152</b>	-	<b>197</b>	<b>446</b>	<b>154</b>	<b>286</b>	-	-	<b>197</b>	<b>446</b>	
20	INDUSTRIA DEL LEGNO E DEI PRODOTTI IN LEGNO E SUGHERO, ESCLUSI I MOBILI; FABBRICAZIONE DI ARTICOLI DI PAGLIA E MATERIALI DA INTRECCIO	192	152	-	197	446	154	286	-	-	197	446	
20.1	Taglio, piallatura e trattamento del legno	32	15	-	33	56	15	22	-	-	33	56	
20.2	Fabbricazione di fogli da impiallacciatura; fabbricazione di compensato, pannelli stratificati (ad anima listellata), pannelli di fibre, di particelle ed altri pannelli	-	-	-	-	-	-	-	-	-	-	-	
20.3	Fabbricazione di elementi di carpenteria in legno e falegnameria per l'edilizia	144	127	-	148	346	129	246	-	-	148	346	
20.4	Fabbricazione di imballaggi in legno	3	-	-	3	22	-	-	-	-	3	22	
20.5	Fabbricazione di altri prodotti in legno; fabbricazione di articoli in sughero, paglia e materiali da intreccio	13	10	-	13	22	10	18	-	-	13	22	
<b>DE</b>	<b>FABBRICAZIONE DELLA PASTA-CARTA, DELLA CARTA E DEI PRODOTTI DI CARTA; STAMPA ED EDITORIA</b>	<b>27</b>	<b>14</b>	-	<b>29</b>	<b>304</b>	<b>14</b>	<b>44</b>	-	-	<b>29</b>	<b>304</b>	
21	FABBRICAZIONE DELLA PASTA-CARTA, DELLA CARTA E DEI PRODOTTI DI CARTA	3	1	-	3	165	1	1	-	-	3	165	
21.1	Fabbricazione della pasta-carta, della carta e del cartone	-	-	-	-	-	-	-	-	-	-	-	
21.2	Fabbricazione di articoli di carta e di cartone	3	1	-	3	165	1	1	-	-	3	165	
22	EDITORIA, STAMPA E RIPRODUZIONE DI SUPPORTI REGISTRATI	24	13	-	26	139	13	43	-	-	26	139	
22.1	Editoria	2	-	-	4	11	-	-	-	-	4	11	
22.2	Stampa e attività dei servizi connessi alla stampa	21	13	-	21	121	13	43	-	-	21	121	
22.3	Riproduzione di supporti registrati	1	-	-	1	7	-	-	-	-	1	7	
<b>DF</b>	<b>FABBRICAZIONE DI COKE, RAFFINERIE DI PETROLIO, TRATTAMENTO DEI COMBUSTIBILI NUCLEARI</b>	<b>2</b>	-	-	<b>2</b>	<b>8</b>	-	-	-	-	<b>2</b>	<b>8</b>	
23	FABBRICAZIONE DI COKE, RAFFINERIE DI PETROLIO, TRATTAMENTO DEI COMBUSTIBILI NUCLEARI	2	-	-	2	8	-	-	-	-	2	8	
23.1	Fabbricazione di prodotti di cokeria	-	-	-	-	-	-	-	-	-	-	-	
23.2	Fabbricazione di prodotti petroliferi raffinati	2	-	-	2	8	-	-	-	-	2	8	
23.3	Trattamento dei combustibili nucleari	-	-	-	-	-	-	-	-	-	-	-	
<b>DG</b>	<b>FABBRICAZIONE DI PRODOTTI CHIMICI E DI FIBRE SINTETICHE E ARTIFICIALI</b>	<b>9</b>	<b>2</b>	-	<b>13</b>	<b>429</b>	<b>2</b>	<b>6</b>	-	-	<b>13</b>	<b>429</b>	
24	FABBRICAZIONE DI PRODOTTI CHIMICI E DI FIBRE SINTETICHE E ARTIFICIALI	9	2	-	13	429	2	6	-	-	13	429	
24.1	Fabbricazione di prodotti chimici di base	-	-	-	2	2	-	-	-	-	2	2	
24.2	Fabbricazione di pesticidi e di altri prodotti chimici per l'agricoltura	1	-	-	1	13	-	-	-	-	1	13	
24.3	Fabbricazione di pitture, vernici e smalti, inchiostri da stampa e mastici	2	-	-	2	12	-	-	-	-	2	12	

**Tavola 2.1 segue - Imprese, istituzioni, unità locali e addetti per sezione, sottosezione, divisione, gruppo di attività economica e classe di addetti**

ATTIVITÀ ECONOMICHE CLASSI DI ADDETTI	UNITÀ LOCALI											
	IMPRESE		Istituzioni	DELLE IMPRESE				DELLE ISTITUZIONI		TOTALE		
	Totale	Di cui artigiane		TOTALE		DI CUI ARTIGIANE		N.	Addetti	N.	Addetti	
				N.	Addetti	N.	Addetti					
24.4	Fabbricazione di prodotti farmaceutici e di prodotti chimici e botanici per usi medicinali	-	-	-	1	63	-	-	-	-	1	63
24.5	Fabbricazione di saponi e detersivi, di prodotti per la pulizia e la lucidatura, di profumi e prodotti per toletta	1	-	-	2	3	-	-	-	-	2	3
24.6	Fabbricazione di altri prodotti chimici	4	2	-	4	45	2	6	-	-	4	45
24.7	Fabbricazione di fibre sintetiche e artificiali	1	-	-	1	291	-	-	-	-	1	291
<b>DH</b>	<b>FABBRICAZIONE DI ARTICOLI IN GOMMA E MATERIE PLASTICHE</b>	<b>14</b>	<b>4</b>	<b>-</b>	<b>16</b>	<b>157</b>	<b>4</b>	<b>9</b>	<b>-</b>	<b>-</b>	<b>16</b>	<b>157</b>
25	FABBRICAZIONE DI ARTICOLI IN GOMMA E MATERIE PLASTICHE	14	4	-	16	157	4	9	-	-	16	157
25.1	Fabbricazione di articoli in gomma	2	1	-	2	9	1	3	-	-	2	9
25.2	Fabbricazione di articoli in materie plastiche	12	3	-	14	148	3	6	-	-	14	148
<b>DI</b>	<b>FABBRICAZIONE DI PRODOTTI DELLA LAVORAZIONE DI MINERALI NON METALLIFERI</b>	<b>49</b>	<b>29</b>	<b>-</b>	<b>54</b>	<b>472</b>	<b>29</b>	<b>84</b>	<b>-</b>	<b>-</b>	<b>54</b>	<b>472</b>
26	FABBRICAZIONE DI PRODOTTI DELLA LAVORAZIONE DI MINERALI NON METALLIFERI	49	29	-	54	472	29	84	-	-	54	472
26.1	Fabbricazione di vetro e di prodotti in vetro	7	4	-	7	23	4	10	-	-	7	23
26.2	Fabbricazione di prodotti ceramici non refrattari, non destinati all'edilizia; fabbricazione di prodotti ceramici refrattari	8	4	-	9	238	4	15	-	-	9	238
26.3	Fabbricazione di piastrelle e lastre in ceramica per pavimenti e rivestimenti	-	-	-	-	-	-	-	-	-	-	-
26.4	Fabbricazione di mattoni, tegole ed altri prodotti per l'edilizia in terracotta	-	-	-	-	-	-	-	-	-	-	-
26.5	Produzione di cemento, calce, gesso	-	-	-	-	-	-	-	-	-	-	-
26.6	Fabbricazione di prodotti in calcestruzzo, cemento o gesso	12	4	-	16	123	4	7	-	-	16	123
26.7	Taglio, modellatura e finitura della pietra	22	17	-	22	88	17	52	-	-	22	88
26.8	Fabbricazione di altri prodotti in minerali non metalliferi	-	-	-	-	-	-	-	-	-	-	-
<b>DJ</b>	<b>PRODUZIONE DI METALLO E FABBRICAZIONE DI PRODOTTI IN METALLO</b>	<b>152</b>	<b>126</b>	<b>-</b>	<b>156</b>	<b>645</b>	<b>128</b>	<b>257</b>	<b>-</b>	<b>-</b>	<b>156</b>	<b>645</b>
27	PRODUZIONE DI METALLI E LORO LEGHE	5	2	-	5	156	2	3	-	-	5	156
27.1	Produzione di ferro, di acciaio e di ferroleghie (CECA)	-	-	-	-	-	-	-	-	-	-	-
27.2	Fabbricazione di tubi	1	-	-	1	127	-	-	-	-	1	127
27.3	Altre attività di prima trasformazione del ferro e dell'acciaio e produzione di ferroleghie non CECA	3	2	-	3	20	2	3	-	-	3	20
27.4	Produzione di metalli di base preziosi e non ferrosi	-	-	-	-	-	-	-	-	-	-	-
27.5	Fusione di metalli	1	-	-	1	9	-	-	-	-	1	9
<b>28</b>	<b>FABBRICAZIONE E LAVORAZIONE DEI PRODOTTI IN METALLO, ESCLUSE MACCHINE E IMPIANTI</b>	<b>147</b>	<b>124</b>	<b>-</b>	<b>151</b>	<b>489</b>	<b>126</b>	<b>254</b>	<b>-</b>	<b>-</b>	<b>151</b>	<b>489</b>
28.1	Fabbricazione di elementi da costruzione in metallo	42	32	-	43	157	33	81	-	-	43	157
28.2	Fabbricazione di cisterne, serbatoi e contenitori in metallo; fabbricazione di radiatori e caldaie per il riscaldamento centrale	-	-	-	-	-	-	-	-	-	-	-

**Tavola 2.1 segue - Imprese, istituzioni, unità locali e addetti per sezione, sottosezione, divisione, gruppo di attività economica e classe di addetti**

ATTIVITÀ ECONOMICHE CLASSI DI ADDETTI		UNITÀ LOCALI										
		IMPRESE		DELLE IMPRESE				DELLE ISTITUZIONI		TOTALE		
				TOTALE		DI CUI ARTIGIANE						
		Totale	Di cui arti- giane	Istituzioni	N.	Addetti	N.	Addetti	N.	Addetti	N.	Addetti
28.3	Fabbricazione di generatori di vapore, escluse le caldaie per riscaldamento centrale ad acqua calda	-	-	-	-	-	-	-	-	-	-	-
28.4	Fucinatura, imbutitura, stampaggio e profilatura dei metalli; metallurgia delle polveri	-	-	-	-	-	-	-	-	-	-	-
28.5	Trattamento e rivestimento dei metalli, lavorazioni di meccanica generale per conto terzi	11	5	-	12	114	5	14	-	-	12	114
28.6	Fabbricazione di articoli di coltelleria, utensili e oggetti diversi in metallo	3	2	-	3	11	2	7	-	-	3	11
28.7	Fabbricazione di altri prodotti metallici	91	85	-	93	207	86	152	-	-	93	207
<b>DK</b>	<b>FABBRICAZIONE DI MACCHINE ED APPARECCHI MECCANICI, COMPRESI L'INSTALLAZIONE, IL MONTAGGIO, LA RIPARAZIONE E LA MANUTENZIONE</b>	<b>20</b>	<b>12</b>	<b>-</b>	<b>21</b>	<b>434</b>	<b>12</b>	<b>43</b>	<b>-</b>	<b>-</b>	<b>21</b>	<b>434</b>
29	FABBRICAZIONE DI MACCHINE ED APPARECCHI MECCANICI, COMPRESI L'INSTALLAZIONE, IL MONTAGGIO, LA RIPARAZIONE E LA MANUTENZIONE	20	12	-	21	434	12	43	-	-	21	434
29.1	Fabbricazione di macchine e apparecchi per la produzione e l'utilizzazione dell'energia meccanica, esclusi i motori per aeromobili, veicoli e motocicli	1	-	-	2	308	-	-	-	-	2	308
29.2	Fabbricazione di altre macchine di impiego generale	9	6	-	9	60	6	29	-	-	9	60
29.3	Fabbricazione di macchine per l'agricoltura e la silvicoltura	3	2	-	3	7	2	6	-	-	3	7
29.4	Fabbricazione di macchine utensili (compresi parti e accessori, installazione, manutenzione e riparazione)	-	-	-	-	-	-	-	-	-	-	-
29.5	Fabbricazione di altre macchine per impieghi speciali	7	4	-	7	59	4	8	-	-	7	59
29.6	Fabbricazione di armi, sistemi d'arma e munizioni	-	-	-	-	-	-	-	-	-	-	-
29.7	Fabbricazione di apparecchi per uso domestico n.c.a.	-	-	-	-	-	-	-	-	-	-	-
<b>DL</b>	<b>FABBRICAZIONE DI MACCHINE ELETTRICHE E DI APPARECCHIATURE ELETTRICHE ED OTTICHE</b>	<b>103</b>	<b>57</b>	<b>-</b>	<b>110</b>	<b>2.396</b>	<b>58</b>	<b>110</b>	<b>-</b>	<b>-</b>	<b>110</b>	<b>2.396</b>
30	FABBRICAZIONE DI MACCHINE PER UFFICIO, DI ELABORATORI E SISTEMI INFORMATICI	2	-	-	2	75	-	-	-	-	2	75
30.0	Fabbricazione di macchine per ufficio, di elaboratori e sistemi informatici	2	-	-	2	75	-	-	-	-	2	75
31	FABBRICAZIONE DI MACCHINE ED APPARECCHI ELETTRICI N.C.A.	24	13	-	25	409	14	36	-	-	25	409
31.1	Fabbricazione di motori, generatori e trasformatori elettrici	3	2	-	3	273	2	9	-	-	3	273
31.2	Fabbricazione di apparecchiature per la distribuzione e il controllo dell'elettricità	2	-	-	2	66	-	-	-	-	2	66
31.3	Fabbricazione di fili e cavi isolati	1	1	-	1	4	1	4	-	-	1	4
31.4	Fabbricazione di accumulatori, pile e batterie di pile	-	-	-	-	-	-	-	-	-	-	-



**Tavola 2.1 segue - Imprese, istituzioni, unità locali e addetti per sezione, sottosezione, divisione, gruppo di attività economica e classe di addetti**

ATTIVITÀ ECONOMICHE CLASSI DI ADDETTI	UNITÀ LOCALI											
	IMPRESE		Istituzioni	DELLE IMPRESE				DELLE ISTITUZIONI		TOTALE		
	Totale	Di cui artigiane		TOTALE		DI CUI ARTIGIANE		N.	Addetti	N.	Addetti	
				N.	Addetti	N.	Addetti					
31.5	Fabbricazione di apparecchi di illuminazione e di lampade elettriche	2	2	-	3	6	3	6	-	-	3	6
31.6	Fabbricazione di altri apparecchi elettrici n.c.a.	16	8	-	16	60	8	17	-	-	16	60
32	FABBRICAZIONE DI APPARECCHI RADIOTELEVISIVI E DI APPARECCHIATURE PER LE COMUNICAZIONI	22	10	-	28	1.783	10	21	-	-	28	1.783
32.1	Fabbricazione di tubi e valvole elettronici e di altri componenti elettronici	10	2	-	13	1.078	2	12	-	-	13	1.078
32.2	Fabbricazione di apparecchi trasmettenti per la radio diffusione e la televisione e di apparecchi per la telefonia e telegrafia su filo	10	8	-	13	699	8	9	-	-	13	699
32.3	Fabbricazione di apparecchi riceventi per la radiodiffusione e la televisione, di apparecchi per la registrazione e la riproduzione del suono o dell'immagine e di prodotti connessi	2	-	-	2	6	-	-	-	-	2	6
33	FABBRICAZIONE DI APPARECCHI MEDICALI, DI APPARECCHI DI PRECISIONE, DI STRUMENTI OTTICI E DI OROLOGI	55	34	-	55	129	34	53	-	-	55	129
33.1	Fabbricazione di apparecchi medicali e chirurgici e di apparecchi ortopedici	50	31	-	50	82	31	45	-	-	50	82
33.2	Fabbricazione di strumenti e apparecchi di misurazione, controllo, prova, navigazione e simili, escluse le apparecchiature di controllo dei processi industriali	2	1	-	2	39	1	2	-	-	2	39
33.3	Fabbricazione di apparecchiature per il controllo dei processi industriali	-	-	-	-	-	-	-	-	-	-	-
33.4	Fabbricazione di strumenti ottici e di attrezzature fotografiche	3	2	-	3	8	2	6	-	-	3	8
33.5	Fabbricazione di orologi	-	-	-	-	-	-	-	-	-	-	-
<b>DM</b>	<b>FABBRICAZIONE DI MEZZI DI TRASPORTO</b>	-	-	-	<b>1</b>	<b>1</b>	-	-	-	-	<b>1</b>	<b>1</b>
34	FABBRICAZIONE DI AUTOVEICOLI, RIMORCHI E SEMIRIMORCHI	-	-	-	-	-	-	-	-	-	-	-
34.1	Fabbricazione di autoveicoli	-	-	-	-	-	-	-	-	-	-	-
34.2	Fabbricazione di carrozzerie per autoveicoli; fabbricazione di rimorchi e semirimorchi	-	-	-	-	-	-	-	-	-	-	-
34.3	Fabbricazione di parti ed accessori per autoveicoli e per loro motori	-	-	-	-	-	-	-	-	-	-	-
35	FABBRICAZIONE DI ALTRI MEZZI DI TRASPORTO	-	-	-	1	1	-	-	-	-	1	1
35.1	Industria cantieristica: costruzioni navali e riparazioni di navi e imbarcazioni	-	-	-	-	-	-	-	-	-	-	-
35.2	Costruzione di locomotive, anche da manovra, e di materiale rotabile ferro-tranviario	-	-	-	-	-	-	-	-	-	-	-
35.3	Costruzione di aeromobili e di veicoli spaziali	-	-	-	-	-	-	-	-	-	-	-
35.4	Fabbricazione di motocicli e biciclette	-	-	-	1	1	-	-	-	-	1	1
35.5	Fabbricazione di altri mezzi di trasporto n.c.a.	-	-	-	-	-	-	-	-	-	-	-

**Tavola 2.1 segue - Imprese, istituzioni, unità locali e addetti per sezione, sottosezione, divisione, gruppo di attività economica e classe di addetti**

ATTIVITÀ ECONOMICHE CLASSI DI ADDETTI		UNITÀ LOCALI										
		IMPRESE		DELLE IMPRESE				DELLE ISTITUZIONI		TOTALE		
				TOTALE		DI CUI ARTIGIANE						
		Totale	Di cui arti- giane	Istituzioni	N.	Addetti	N.	Addetti	N.	Addetti	N.	Addetti
<b>DN</b>	<b>ALTRE INDUSTRIE MANIFATTURIERE</b>	<b>40</b>	<b>24</b>	-	<b>40</b>	<b>283</b>	<b>24</b>	<b>50</b>	-	-	<b>40</b>	<b>283</b>
36	FABBRICAZIONE DI MOBILI; ALTRE INDUSTRIE MANIFATTURIERE	38	24	-	38	239	24	50	-	-	38	239
36.1	Fabbricazione di mobili	28	18	-	28	201	18	23	-	-	28	201
36.2	Gioielleria e oreficeria	2	2	-	2	3	2	3	-	-	2	3
36.3	Fabbricazione di strumenti musicali	-	-	-	-	-	-	-	-	-	-	-
36.4	Fabbricazione di articoli sportivi	-	-	-	-	-	-	-	-	-	-	-
36.5	Fabbricazione di giochi e giocattoli	2	1	-	2	20	1	19	-	-	2	20
36.6	Altre industrie manifatturiere n.c.a.	6	3	-	6	15	3	5	-	-	6	15
37	RECUPERO E PREPARAZIONE PER IL RICICLAGGIO	2	-	-	2	44	-	-	-	-	2	44
37.1	Recupero e preparazione per il riciclaggio di cascami e rottami metallici	1	-	-	1	1	-	-	-	-	1	1
37.2	Recupero e preparazione per il riciclaggio di cascami e rottami non metallici	1	-	-	1	43	-	-	-	-	1	43
<b>E</b>	<b>PRODUZIONE E DISTRIBUZIONE DI ENERGIA ELETTRICA, GAS E ACQUA</b>	<b>3</b>	-	<b>1</b>	<b>33</b>	<b>445</b>	-	-	<b>22</b>	<b>34</b>	<b>55</b>	<b>479</b>
40	PRODUZIONE DI ENERGIA ELETTRICA, DI GAS, DI VAPORE E ACQUA CALDA	-	-	-	26	362	-	-	-	-	26	362
40.1	Produzione e distribuzione di energia elettrica	-	-	-	19	300	-	-	-	-	19	300
40.2	Produzione di gas; distribuzione di combustibili gassosi mediante condotta	-	-	-	7	62	-	-	-	-	7	62
40.3	Produzione e distribuzione di vapore ed acqua calda	-	-	-	-	-	-	-	-	-	-	-
41	RACCOLTA, DEPURAZIONE E DISTRIBUZIONE D'ACQUA	3	-	1	7	83	-	-	22	34	29	117
41.0	Raccolta, depurazione e distribuzione d'acqua	3	-	1	7	83	-	-	22	34	29	117
<b>F</b>	<b>COSTRUZIONI</b>	<b>1.293</b>	<b>1.048</b>	-	<b>1.419</b>	<b>4.106</b>	<b>1.102</b>	<b>2.450</b>	-	-	<b>1.419</b>	<b>4.106</b>
45	COSTRUZIONI	1.293	1.048	-	1.419	4.106	1.102	2.450	-	-	1.419	4.106
45.1	Preparazione del cantiere edile	58	53	-	59	122	54	96	-	-	59	122
45.2	Costruzione completa o parziale di edifici; genio civile	771	595	-	883	3.132	642	1.739	-	-	883	3.132
45.3	Installazione dei servizi in un fabbricato	225	189	-	230	502	190	309	-	-	230	502
45.4	Lavori di completamento degli edifici	239	211	-	247	350	216	306	-	-	247	350
45.5	Noleggio di macchine e attrezzature per la costruzione o la demolizione, con manovratore	-	-	-	-	-	-	-	-	-	-	-
<b>G</b>	<b>COMMERCIO ALL'INGROSSO E AL DETTAGLIO; RIPARAZIONE DI AUTOVEICOLI, MOTOCICLI E DI BENI PERSONALI E PER LA CASA</b>	<b>3.166</b>	<b>559</b>	-	<b>3.398</b>	<b>6.492</b>	<b>593</b>	<b>980</b>	<b>1</b>	<b>2</b>	<b>3.399</b>	<b>6.494</b>
50	COMMERCIO, MANUTENZIONE E RIPARAZIONE DI AUTOVEICOLI E MOTOCICLI; VENDITA AL DETTAGLIO DI CARBURANTE PER AUTOTRAZIONE	485	289	-	513	1.083	297	529	-	-	513	1.083
50.1	Commercio di autoveicoli	34	-	-	39	139	-	-	-	-	39	139
50.2	Manutenzione e riparazione di autoveicoli	293	256	-	299	573	258	468	-	-	299	573
50.3	Commercio di parti e accessori di autoveicoli	26	-	-	27	61	-	-	-	-	27	61
50.4	Commercio, manutenzione e riparazione di motocicli, accessori e pezzi di ricambio	23	11	-	26	44	12	18	-	-	26	44

**Tavola 2.1 segue - Imprese, istituzioni, unità locali e addetti per sezione, sottosezione, divisione, gruppo di attività economica e classe di addetti**

ATTIVITÀ ECONOMICHE CLASSI DI ADDETTI		UNITÀ LOCALI										
		IMPRESE		Istituzioni	DELLE IMPRESE				DELLE ISTITUZIONI		TOTALE	
					TOTALE		DI CUI ARTIGIANE					
		Totale	Di cui arti- giane	N.	Addetti	N.	Addetti	N.	Addetti	N.	Addetti	
50.5	Vendita al dettaglio di carburanti per autotrazione	109	22	-	122	266	27	43	-	-	122	266
51	COMMERCIO ALL'INGROSSO E INTERMEDIARI DEL COMMERCIO, AUTOVEICOLI E MOTOCICLI ESCLUSI	299	22	-	329	766	25	36	-	-	329	766
51.1	Intermediari del commercio	112	-	-	119	162	-	-	-	-	119	162
51.2	Commercio all'ingrosso di materie prime agricole e di animali vivi	24	1	-	26	51	1	3	-	-	26	51
51.3	Commercio all'ingrosso di prodotti alimentari, bevande e tabacco	65	4	-	77	244	6	9	-	-	77	244
51.4	Commercio all'ingrosso di altri beni di consumo finale	30	-	-	33	97	-	-	-	-	33	97
51.5	Commercio all'ingrosso di prodotti intermedi non agricoli, di rottami e cascami	52	16	-	56	151	17	21	-	-	56	151
51.6	Commercio all'ingrosso di macchinari e attrezzature	16	1	-	18	61	1	3	-	-	18	61
51.7	Commercio all'ingrosso di altri prodotti	-	-	-	-	-	-	-	-	-	-	-
52	COMMERCIO AL DETTAGLIO, ESCLUSO QUELLO DI AUTOVEICOLI E DI MOTOCICLI; RIPARAZIONE DI BENI PERSONALI E PER LA CASA	2.382	248	-	2.556	4.643	271	415	1	2	2.557	4.645
52.1	Commercio al dettaglio in esercizi non specializzati	322	-	-	347	986	2	2	-	-	347	986
52.2	Commercio al dettaglio di prodotti alimentari, bevande e tabacco in esercizi specializzati	556	74	-	596	963	81	129	-	-	596	963
52.3	Commercio al dettaglio di prodotti farmaceutici, medicali, di cosmetici e di articoli di profumeria	103	-	-	111	226	-	-	1	2	112	228
52.4	Commercio al dettaglio di altri prodotti (esclusi quelli di seconda mano) in esercizi specializzati	1.002	114	-	1.101	1.988	126	210	-	-	1.101	1.988
52.5	Commercio al dettaglio di articoli di seconda mano	6	2	-	6	12	2	4	-	-	6	12
52.6	Commercio al dettaglio al di fuori dei negozi	324	-	-	324	385	-	-	-	-	324	385
52.7	Riparazione di beni di consumo personali e per la casa	69	58	-	71	83	60	70	-	-	71	83
<b>H</b>	<b>ALBERGHI E RISTORANTI</b>	<b>644</b>	<b>110</b>	<b>-</b>	<b>706</b>	<b>1.793</b>	<b>121</b>	<b>238</b>	<b>47</b>	<b>80</b>	<b>753</b>	<b>1.873</b>
55	ALBERGHI E RISTORANTI	644	110	-	706	1.793	121	238	47	80	753	1.873
55.1	Alberghi	51	-	-	56	215	1	1	-	-	56	215
55.2	Campeggi ed altri alloggi per brevi soggiorni	14	-	-	15	26	-	-	-	-	15	26
55.3	Ristoranti	267	68	-	289	761	74	164	-	-	289	761
55.4	Bar	301	42	-	326	666	46	73	1	-	327	666
55.5	Mense e fornitura di pasti preparati	11	-	-	20	125	-	-	46	80	66	205
<b>I</b>	<b>TRASPORTI, MAGAZZINAGGIO E COMUNICAZIONI</b>	<b>232</b>	<b>156</b>	<b>-</b>	<b>420</b>	<b>2.373</b>	<b>158</b>	<b>258</b>	<b>36</b>	<b>52</b>	<b>456</b>	<b>2.425</b>
60	TRASPORTI TERRESTRI; TRASPORTI MEDIANTE CONDOTTE	219	156	-	252	1.159	158	258	36	52	288	1.211
60.1	Trasporti ferroviari	-	-	-	12	165	-	-	-	-	12	165
60.2	Altri trasporti terrestri	219	156	-	240	994	158	258	36	52	276	1.046
60.3	Trasporti mediante condotte	-	-	-	-	-	-	-	-	-	-	-
61	TRASPORTI MARITTIMI E PER VIE D'ACQUA	-	-	-	-	-	-	-	-	-	-	-
61.1	Trasporti marittimi e costieri	-	-	-	-	-	-	-	-	-	-	-

**Tavola 2.1 segue - Imprese, istituzioni, unità locali e addetti per sezione, sottosezione, divisione, gruppo di attività economica e classe di addetti**

ATTIVITÀ ECONOMICHE CLASSI DI ADDETTI		UNITÀ LOCALI											
		IMPRESE		DELLE IMPRESE						DELLE ISTITUZIONI		TOTALE	
				TOTALE		DI CUI ARTIGIANE							
		Totale	Di cui artigiane	Istituzioni	N.	Addetti	N.	Addetti	N.	Addetti	N.	Addetti	
61.2	Trasporti per vie d'acqua interne (compresi i trasporti lagunari)	-	-	-	-	-	-	-	-	-	-	-	
62	TRASPORTI AEREI	-	-	-	-	-	-	-	-	-	-	-	
62.1	Trasporti aerei di linea	-	-	-	-	-	-	-	-	-	-	-	
62.2	Trasporti aerei non di linea	-	-	-	-	-	-	-	-	-	-	-	
62.3	Trasporti spaziali	-	-	-	-	-	-	-	-	-	-	-	
63	ATTIVITÀ DI SUPPORTO ED AUSILIARIE DEI TRASPORTI; ATTIVITÀ DELLE AGENZIE DI VIAGGIO	11	-	-	18	87	-	-	-	-	18	87	
63.1	Movimentazione merci e magazzinaggio	-	-	-	-	-	-	-	-	-	-	-	
63.2	Altre attività connesse ai trasporti	2	-	-	8	60	-	-	-	-	8	60	
63.3	Attività delle agenzie di viaggio e degli operatori turistici; attività di assistenza turistica n.c.a.	7	-	-	8	23	-	-	-	-	8	23	
63.4	Attività delle altre agenzie di trasporto	2	-	-	2	4	-	-	-	-	2	4	
64	POSTE E TELECOMUNICAZIONI	2	-	-	150	1.127	-	-	-	-	150	1.127	
64.1	Attività postali e di corriere	2	-	-	133	787	-	-	-	-	133	787	
64.2	Telecomunicazioni	-	-	-	17	340	-	-	-	-	17	340	
J	INTERMEDIAZIONE MONETARIA E FINANZIARIA	118	-	-	194	1.062	-	-	-	-	194	1.062	
65	INTERMEDIAZIONE MONETARIA E FINANZIARIA (ESCLUSE LE ASSICURAZIONI E I FONDI PENSIONE)	8	-	-	78	838	-	-	-	-	78	838	
65.1	Intermediazione monetaria	5	-	-	72	829	-	-	-	-	72	829	
65.2	Altre intermediazioni finanziarie	3	-	-	6	9	-	-	-	-	6	9	
66	ASSICURAZIONI E FONDI PENSIONE, ESCLUSE LE ASSICURAZIONI SOCIALI OBBLIGATORIE	-	-	-	3	9	-	-	-	-	3	9	
66.0	Assicurazioni e fondi pensione, escluse le assicurazioni sociali obbligatorie	-	-	-	3	9	-	-	-	-	3	9	
67	ATTIVITÀ AUSILIARIE DELLA INTERMEDIAZIONE FINANZIARIA	110	-	-	113	215	-	-	-	-	113	215	
67.1	Attività ausiliarie della intermediazione finanziaria, escluse le assicurazioni e i fondi pensione	8	-	-	9	16	-	-	-	-	9	16	
67.2	Attività ausiliarie delle assicurazioni e dei fondi pensione	102	-	-	104	199	-	-	-	-	104	199	
K	ATTIVITÀ IMMOBILIARI, NOLEGGIO, INFORMATICA, RICERCA, ALTRE ATTIVITÀ PROFESSIONALI ED IMPRENDITORIALI	750	70	-	779	1.582	71	98	2	23	781	1.605	
70	ATTIVITÀ IMMOBILIARI	36	-	-	37	60	-	-	-	-	37	60	
70.1	Attività immobiliari su beni propri	13	-	-	13	27	-	-	-	-	13	27	
70.2	Locazione di beni immobili propri e sublocazione	7	-	-	7	9	-	-	-	-	7	9	
70.3	Attività immobiliare per conto terzi	16	-	-	17	24	-	-	-	-	17	24	
71	NOLEGGIO DI MACCHINARI E ATTREZZATURE SENZA OPERATORE E DI BENI PER USO PERSONALE E DOMESTICO	13	-	-	16	19	-	-	-	-	16	19	
71.1	Noleggio di autovetture	-	-	-	1	1	-	-	-	-	1	1	
71.2	Noleggio di altri mezzi di trasporto	1	-	-	1	1	-	-	-	-	1	1	
71.3	Noleggio di altri macchinari ed attrezzature	2	-	-	2	3	-	-	-	-	2	3	
71.4	Noleggio di beni per uso personale e domestico n.c.a.	10	-	-	12	14	-	-	-	-	12	14	

**Tavola 2.1 segue - Imprese, istituzioni, unità locali e addetti per sezione, sottosezione, divisione, gruppo di attività economica e classe di addetti**

ATTIVITÀ ECONOMICHE CLASSI DI ADDETTI		UNITÀ LOCALI										
		IMPRESE		Istituzioni	DELLE IMPRESE				DELLE ISTITUZIONI		TOTALE	
					TOTALE	DI CUI ARTIGIANE						
		Totale	Di cui arti- giane	N.	Addetti	N.	Addetti	N.	Addetti	N.	Addetti	
72	INFORMATICA E ATTIVITÀ CONNESSE	40	3	-	41	143	3	9	-	-	41	143
72.1	Consulenza per installazione di elaboratori elettronici	-	-	-	-	-	-	-	-	-	-	-
72.2	Fornitura di software e consulenza in materia di informatica	9	-	-	10	34	-	-	-	-	10	34
72.3	Elaborazione elettronica dei dati	24	-	-	24	91	-	-	-	-	24	91
72.4	Attività delle banche di dati	-	-	-	-	-	-	-	-	-	-	-
72.5	Manutenzione e riparazione di macchine per ufficio e di elaboratori elettronici	3	3	-	3	9	3	9	-	-	3	9
72.6	Altre attività connesse all'informatica	4	-	-	4	9	-	-	-	-	4	9
73	RICERCA E SVILUPPO	-	-	-	-	-	-	-	2	23	2	23
73.1	Ricerca e sviluppo sperimentale nel campo delle scienze naturali e dell'ingegneria	-	-	-	-	-	-	-	2	23	2	23
73.2	Ricerca e sviluppo sperimentale nel campo delle scienze sociali e umanistiche	-	-	-	-	-	-	-	-	-	-	-
74	ALTRE ATTIVITÀ PROFESSIONALI ED IMPRENDITORIALI	661	67	-	685	1.360	68	89	-	-	685	1.360
74.1	Attività legali, contabilità, tenuta di libri contabili; consulenza in materia fiscale; studi di mercato e sondaggi di opinione; consulenza commerciale e di gestione; holding	232	-	-	241	459	-	-	-	-	241	459
74.2	Attività in materia di architettura, di ingegneria ed altre attività tecniche	295	-	-	298	363	-	-	-	-	298	363
74.3	Collaudi e analisi tecniche	-	-	-	-	-	-	-	-	-	-	-
74.4	Pubblicità	14	-	-	15	33	-	-	-	-	15	33
74.5	Servizi di ricerca, selezione e fornitura di personale	-	-	-	-	-	-	-	-	-	-	-
74.6	Servizi di investigazione e vigilanza	3	-	-	3	28	-	-	-	-	3	28
74.7	Servizi di pulizia e disinfezione	72	49	-	79	341	50	64	-	-	79	341
74.8	Altre attività di tipo professionale ed imprenditoriale n.c.a.	45	18	-	49	136	18	25	-	-	49	136
L	<b>PUBBLICA AMMINISTRAZIONE E DIFESA; ASSICURAZIONE SOCIALE OBBLIGATORIA</b>	-	-	87	-	-	-	-	206	2.788	206	2.788
75	PUBBLICA AMMINISTRAZIONE E DIFESA; ASSICURAZIONE SOCIALE OBBLIGATORIA	-	-	87	-	-	-	-	206	2.788	206	2.788
75.1	Amministrazione pubblica; politica economica e sociale	-	-	87	-	-	-	-	176	2.003	176	2.003
75.2	Servizi della pubblica amministrazione forniti alla intera collettività	-	-	-	-	-	-	-	23	608	23	608
75.3	Assicurazione sociale obbligatoria	-	-	-	-	-	-	-	7	177	7	177
M	<b>ISTRUZIONE</b>	15	-	8	23	71	-	-	273	3.919	296	3.990
80	ISTRUZIONE	15	-	8	23	71	-	-	273	3.919	296	3.990
80.1	Istruzione primaria	-	-	5	-	-	-	-	194	1.599	194	1.599
80.2	Istruzione secondaria	-	-	1	1	27	-	-	77	2.282	78	2.309
80.3	Istruzione universitaria	1	-	-	1	2	-	-	-	-	1	2
80.4	Istruzione per gli adulti ed altri servizi di istruzione	14	-	2	21	42	-	-	2	38	23	80
N	<b>SANITÀ E ALTRI SERVIZI SOCIALI</b>	299	-	17	363	592	1	2	91	2.073	454	2.665
85	SANITÀ E ALTRI SERVIZI SOCIALI	299	-	17	363	592	1	2	91	2.073	454	2.665
85.1	Attività dei servizi sanitari	281	-	3	345	510	1	2	37	1.840	382	2.350
85.2	Servizi veterinari	12	-	-	12	13	-	-	1	23	13	36
85.3	Assistenza sociale	6	-	14	6	69	-	-	53	210	59	279



**Tavola 2.1 segue - Imprese, istituzioni, unità locali e addetti per sezione, sottosezione, divisione, gruppo di attività economica e classe di addetti**

ATTIVITÀ ECONOMICHE CLASSI DI ADDETTI		UNITÀ LOCALI											
		IMPRESE		DELLE IMPRESE						DELLE ISTITUZIONI		TOTALE	
				TOTALE		DI CUI ARTIGIANE							
		Totale	Di cui artigiane	Istituzioni	N.	Addetti	N.	Addetti	N.	Addetti	N.	Addetti	
<b>0</b>	<b>ALTRI SERVIZI PUBBLICI, SOCIALI E PERSONALI</b>	<b>434</b>	<b>305</b>	<b>155</b>	<b>447</b>	<b>884</b>	<b>307</b>	<b>473</b>	<b>512</b>	<b>495</b>	<b>959</b>	<b>1.379</b>	
90	SMALTIMENTO DEI RIFIUTI SOLIDI, DELLE ACQUE DI SCARICO E SIMILI	5	2	1	6	101	2	9	171	127	177	228	
90.0	Smaltimento dei rifiuti solidi, delle acque di scarico e simili	5	2	1	6	101	2	9	171	127	177	228	
91	ATTIVITÀ DI ORGANIZZAZIONI ASSOCIATIVE N.C.A.	-	-	82	-	-	-	-	181	225	181	225	
91.1	Attività di organizzazioni economiche, di titolari di impresa, professionali	-	-	18	-	-	-	-	39	126	39	126	
91.2	Attività dei sindacati di lavoratori dipendenti	-	-	-	-	-	-	-	13	49	13	49	
91.3	Attività di altre organizzazioni associative	-	-	64	-	-	-	-	129	50	129	50	
92	ATTIVITÀ RICREATIVE, CULTURALI E SPORTIVE	67	-	72	74	188	1	1	159	143	233	331	
92.1	Produzioni e distribuzioni cinematografiche e di video	-	-	-	-	-	-	-	-	-	-	-	
92.2	Attività radiotelevisive	2	-	-	2	16	-	-	-	-	2	16	
92.3	Altre attività dello spettacolo	36	-	23	39	80	1	1	28	7	67	87	
92.4	Attività delle agenzie di stampa	-	-	-	-	-	-	-	-	-	-	-	
92.5	Attività di biblioteche, archivi, musei ed altre attività culturali	1	-	6	3	3	-	-	38	67	41	70	
92.6	Attività sportive	22	-	38	23	80	-	-	87	66	110	146	
92.7	Altre attività ricreative	6	-	5	7	9	-	-	6	3	13	12	
93	ALTRE ATTIVITÀ DEI SERVIZI	362	303	-	367	595	304	463	1	-	368	595	
93.0	Altre attività dei servizi	362	303	-	367	595	304	463	1	-	368	595	
<b>TOTALE</b>		<b>7.955</b>	<b>2.880</b>	<b>268</b>	<b>8.849</b>	<b>26.959</b>	<b>3.006</b>	<b>6.019</b>	<b>1.201</b>	<b>9.491</b>	<b>10.050</b>	<b>36.450</b>	
<b>CLASSE DI ADDETTI</b>													
0 - 1		4.255	1.606	137	4.738	4.702	1.700	1.694	624	309	5.362	5.011	
2		1.784	607	16	1.999	3.998	636	1.272	110	220	2.109	4.218	
3 - 5		1.422	532	25	1.519	5.470	557	2.017	164	645	1.683	6.115	
6 - 9		269	104	39	287	2.079	87	651	111	819	398	2.898	
10 - 19		143	29	27	178	2.297	24	338	82	1.101	260	3.398	
20 - 49		61	2	18	90	2.706	2	47	76	2.270	166	4.976	
50 - 99		9	-	2	18	1.247	-	-	24	1.563	42	2.810	
100 - 199		7	-	-	14	1.840	-	-	7	969	21	2.809	
200 - 499		3	-	3	4	1.121	-	-	2	532	6	1.653	
500 - 999		1	-	-	2	1.499	-	-	-	-	2	1.499	
1000 e più		1	-	1	-	-	-	-	1	1.063	1	1.063	
<b>TOTALE</b>		<b>7.955</b>	<b>2.880</b>	<b>268</b>	<b>8.849</b>	<b>26.959</b>	<b>3.006</b>	<b>6.019</b>	<b>1.201</b>	<b>9.491</b>	<b>10.050</b>	<b>36.450</b>	

**Tavola 2.2 - Imprese per settore di attività economica e caratteristiche strutturali, unità locali per settore di attività economica e classe di addetti**

CARATTERISTICHE STRUTTURALI CLASSI DI ADDETTI	SETTORI DI ATTIVITÀ ECONOMICA										
	Agricoltura e pesca (a)	Industria estrattiva	Industria ma- nifatturiera	Energia, gas e acqua	Costruzioni	Commercio e riparazioni	Alberghi e pubblici eser- cizi	Trasporto e comunica- zioni	Credito e as- sicurazioni	Altri servizi	Totale
<b>IMPRESE</b>											
Unilocalizzate	110	16	818	3	1.220	2.996	598	222	111	1.420	7.514
Plurilocalizzate	5	2	50	-	73	170	46	10	7	78	441
- a diffusione comunale	2	1	22	-	50	116	35	3	1	22	252
- a diffusione provinciale	1	1	13	-	14	33	7	4	1	37	111
- a diffusione regionale	1	-	6	-	6	13	2	1	2	12	43
- a diffusione nazionale	1	-	9	-	3	8	2	2	3	7	35
<b>TOTALE</b>	<b>115</b>	<b>18</b>	<b>868</b>	<b>3</b>	<b>1.293</b>	<b>3.166</b>	<b>644</b>	<b>232</b>	<b>118</b>	<b>1.498</b>	<b>7.955</b>
Individuali	87	6	564	1	1.075	2.534	470	193	85	1.237	6.252
Società	27	12	301	2	214	627	170	38	31	218	1.640
- in nome collettivo	1	3	80	1	63	197	69	15	2	49	480
- per azioni	-	-	17	1	2	-	1	-	3	2	26
- in accomandita	-	3	14	-	18	160	39	3	11	38	286
- a responsabilità limitata	4	4	97	-	57	113	24	11	3	55	368
- cooperativa	15	-	18	-	10	20	9	4	8	31	115
- semplice o di fatto	7	2	75	-	64	137	28	5	4	43	365
Aziende municipalizzate, provincializ- zate, regionalizzate	-	-	-	-	-	-	-	1	-	-	1
Altra forma di impresa	1	-	3	-	4	5	4	-	2	43	62
<b>TOTALE</b>	<b>115</b>	<b>18</b>	<b>868</b>	<b>3</b>	<b>1.293</b>	<b>3.166</b>	<b>644</b>	<b>232</b>	<b>118</b>	<b>1.498</b>	<b>7.955</b>
Artigiane	46	6	580	-	1.048	559	110	156	-	375	2.880
Con attività di importazione ed esporta- zione	1	-	44	-	1	33	-	-	1	4	84
Consorziate o associate con altre im- prese o istituzioni	4	1	24	-	28	61	5	10	9	45	187
Con attrezzature informatiche	2	1	128	2	61	255	17	18	59	408	951
Con utilizzo di beni capitali in lea- sing	3	2	165	1	131	283	67	39	32	243	966
<b>UNITÀ LOCALI DELLE IMPRESE</b>											
0 - 1	79	4	387	6	710	1.957	236	192	61	1.106	4.738
2	24	5	193	1	249	868	238	97	42	282	1.999
3 - 5	12	8	189	6	329	477	198	72	55	173	1.519
6 - 9	1	2	60	5	79	62	20	19	8	31	287
10 - 19	5	1	47	6	35	25	12	20	18	9	178
20 - 49	1	1	29	8	15	6	2	12	8	8	90
50 - 99	-	-	8	1	1	2	-	3	1	2	18
100 - 199	-	-	5	-	1	1	-	5	1	1	14
200 - 499	-	-	4	-	-	-	-	-	-	-	4
500 - 999	-	-	2	-	-	-	-	-	-	-	2
1000 e più	-	-	-	-	-	-	-	-	-	-	-
<b>TOTALE</b>	<b>122</b>	<b>21</b>	<b>924</b>	<b>33</b>	<b>1.419</b>	<b>3.398</b>	<b>706</b>	<b>420</b>	<b>194</b>	<b>1.612</b>	<b>8.849</b>
Operative	115	17	871	25	1.382	3.376	702	413	191	1.602	8.694
Amministrativo/gestionali	7	4	53	8	37	22	4	7	3	10	155
<b>TOTALE</b>	<b>122</b>	<b>21</b>	<b>924</b>	<b>33</b>	<b>1.419</b>	<b>3.398</b>	<b>706</b>	<b>420</b>	<b>194</b>	<b>1.612</b>	<b>8.849</b>

(a) Comprende: attività dei servizi connesse all'agricoltura e zootecnia non rientranti nel campo di osservazione del censimento dell'agricoltura; caccia e cattura di animali per allevamento e ripopolamento di selvaggina e servizi connessi; aziende di utilizzazione di foreste e di boschi, consorzi di forestazione e rimboschimento e servizi connessi; pesca, piscicoltura e servizi connessi

**Tavola 2.3 - Addetti alle imprese per settore di attività economica e caratteristiche strutturali delle imprese, addetti alle unità locali per settore di attività economica e classe di addetti**

CARATTERISTICHE STRUTTURALI CLASSI DI ADDETTI	SETTORI DI ATTIVITÀ ECONOMICA										Totale
	Agricoltura e pesca (a)	Industria estrattiva	Industria ma- nifatturiera	Energia, gas e acqua	Costruzioni	Commercio e riparazioni	Alberghi e pubblici eser- cizi	Trasporto e comunica- zioni	Credito e as- sicurazioni	Altri servizi	
<b>ADDETTI ALLE IMPRESE</b>											
Unilocalizzate	233	87	4.419	46	3.024	5.392	1.461	351	224	2.508	17.745
Plurilocalizzate	78	18	2.832	-	573	811	250	244	757	596	6.159
- a diffusione comunale	11	3	125	-	363	506	146	175	3	312	1.644
- a diffusione provinciale	1	15	151	-	121	167	42	44	3	175	719
- a diffusione regionale	13	-	50	-	42	51	10	3	8	51	228
- a diffusione nazionale	53	-	2.506	-	47	87	52	22	743	58	3.568
<b>TOTALE</b>	<b>311</b>	<b>105</b>	<b>7.251</b>	<b>46</b>	<b>3.597</b>	<b>6.203</b>	<b>1.711</b>	<b>595</b>	<b>981</b>	<b>3.104</b>	<b>23.904</b>
Individuali	113	32	1.149	3	2.321	3.947	1.054	281	152	1.787	10.839
Società	197	73	6.093	43	1.259	2.246	650	170	266	1.181	12.178
- in nome collettivo	3	13	371	2	310	574	210	44	3	252	1.782
- per azioni	-	-	3.773	41	52	-	27	-	9	32	3.934
- in accomandita	-	13	151	-	72	419	120	7	25	171	978
- a responsabilità limitata	69	42	1.467	-	553	751	160	75	7	242	3.366
- cooperativa	107	-	109	-	32	109	33	31	205	381	1.007
- semplice o di fatto	18	5	222	-	240	393	100	13	17	103	1.111
Aziende municipalizzate, provincializ- zate, regionalizzate	-	-	-	-	-	-	-	144	-	-	144
Altra forma di impresa	1	-	9	-	17	10	7	-	563	136	743
<b>TOTALE</b>	<b>311</b>	<b>105</b>	<b>7.251</b>	<b>46</b>	<b>3.597</b>	<b>6.203</b>	<b>1.711</b>	<b>595</b>	<b>981</b>	<b>3.104</b>	<b>23.904</b>
Artigiane	85	40	1.399	-	2.444	961	236	262	-	569	5.996
Con attività di importazione ed esporta- zione	9	-	4.085	-	6	250	-	-	2	49	4.401
Consorziate o associate con altre im- prese o istituzioni	39	34	2.527	-	116	247	8	26	22	189	3.208
Con attrezzature informatiche	55	3	5.287	44	547	1.295	76	285	892	1.124	9.608
Con utilizzo di beni capitali in lea- sing	4	20	1.993	3	858	1.138	316	261	636	1.019	6.248
<b>ADDETTI ALLE UNITÀ LOCALI DELLE IMPRESE</b>											
0 - 1	76	4	384	6	699	1.952	234	191	61	1.095	4.702
2	48	10	386	2	498	1.736	476	194	84	564	3.998
3 - 5	42	31	691	26	1.191	1.676	715	276	197	625	5.470
6 - 9	9	14	434	36	593	442	137	140	53	221	2.079
10 - 19	67	12	624	86	462	287	157	257	237	108	2.297
20 - 49	23	34	864	221	482	154	74	362	240	252	2.706
50 - 99	-	-	552	68	73	118	-	217	60	159	1.247
100 - 199	-	-	634	-	108	127	-	736	130	105	1.840
200 - 499	-	-	1.121	-	-	-	-	-	-	-	1.121
500 - 999	-	-	1.499	-	-	-	-	-	-	-	1.499
1000 e più	-	-	-	-	-	-	-	-	-	-	-
<b>TOTALE</b>	<b>265</b>	<b>105</b>	<b>7.189</b>	<b>445</b>	<b>4.106</b>	<b>6.492</b>	<b>1.793</b>	<b>2.373</b>	<b>1.062</b>	<b>3.129</b>	<b>26.959</b>
Operative	260	99	7.079	402	4.009	6.447	1.779	2.152	869	3.102	26.198
Amministrativo/gestionali	5	6	110	43	97	45	14	221	193	27	761
<b>TOTALE</b>	<b>265</b>	<b>105</b>	<b>7.189</b>	<b>445</b>	<b>4.106</b>	<b>6.492</b>	<b>1.793</b>	<b>2.373</b>	<b>1.062</b>	<b>3.129</b>	<b>26.959</b>

(a) Comprende: attività dei servizi connesse all'agricoltura e zootecnia non rientranti nel campo di osservazione del censimento dell'agricoltura; caccia e cattura di animali per allevamento e ripopolamento di selvaggina e servizi connessi; aziende di utilizzazione di foreste e di boschi, consorzi di forestazione e rimboschimento e servizi connessi; pesca, piscicoltura e servizi connessi

**Tavola 2.4 - Istituzioni pubbliche e private per caratteristiche strutturali, unità locali per classe di addetti**

CARATTERISTICHE STRUTTURALI CLASSI DI ADDETTI	DATI ASSOLUTI			COMPOSIZIONE PERCENTUALE		
	Pubbliche	Private	Totale	Pubbliche	Private	Totale
<b>ISTITUZIONI</b>						
Unilocalizzate	33	151	184	17,9	82,1	100,0
Plurilocalizzate	73	11	84	86,9	13,1	100,0
- a diffusione comunale	65	5	70	92,9	7,1	100,0
- a diffusione provinciale	6	5	11	54,5	45,5	100,0
- a diffusione regionale	-	1	1	-	100,0	100,0
- a diffusione nazionale	2	-	2	100,0	-	100,0
<b>TOTALE</b>	<b>106</b>	<b>162</b>	<b>268</b>	<b>39,6</b>	<b>60,4</b>	<b>100,0</b>
Ministero o organo costituzionale	-	-	-	-	-	-
Ente locale (regione, provincia, comune)	74	-	74	100,0	-	100,0
Comunità montana	5	-	5	100,0	-	100,0
Ente Sanitario pubblico	3	-	3	100,0	-	100,0
Ente di previdenza	-	-	-	-	-	-
Ente economico o Ente di ricerca	9	-	9	100,0	-	100,0
Ente di assistenza, culturale o sportivo	2	-	2	100,0	-	100,0
Associazione riconosciuta o fondazione	-	116	116	-	100,0	100,0
Associazione non riconosciuta	-	46	46	-	100,0	100,0
Altra forma di istituzione	13	-	13	100,0	-	100,0
<b>TOTALE</b>	<b>106</b>	<b>162</b>	<b>268</b>	<b>39,6</b>	<b>60,4</b>	<b>100,0</b>
Conorziate o associate con altre imprese o istituzioni	25	12	37	67,6	32,4	100,0
Con attrezzature informatiche	55	12	67	82,1	17,9	100,0
Con utilizzo di beni capitali in leasing	3	1	4	75,0	25,0	100,0
<b>UNITÀ LOCALI DELLE ISTITUZIONI</b>						
0 - 1	389	235	624	62,3	37,7	100,0
2	84	26	110	76,4	23,6	100,0
3 - 5	147	17	164	89,6	10,4	100,0
6 - 9	103	8	111	92,8	7,2	100,0
10 - 19	78	4	82	95,1	4,9	100,0
20 - 49	74	2	76	97,4	2,6	100,0
50 - 99	24	-	24	100,0	-	100,0
100 - 199	7	-	7	100,0	-	100,0
200 - 499	2	-	2	100,0	-	100,0
500 - 999	-	-	-	-	-	-
1000 e più	1	-	1	100,0	-	100,0
<b>TOTALE</b>	<b>909</b>	<b>292</b>	<b>1.201</b>	<b>75,7</b>	<b>24,3</b>	<b>100,0</b>
Operative	893	292	1.185	75,4	24,6	100,0
Amministrativo/gestionali	16	-	16	100,0	-	100,0
<b>TOTALE</b>	<b>909</b>	<b>292</b>	<b>1.201</b>	<b>75,7</b>	<b>24,3</b>	<b>100,0</b>

**Tavola 2.5 - Addetti alle istituzioni pubbliche e private per caratteristiche strutturali delle istituzioni, addetti alle unità locali per classe di addetti**

CARATTERISTICHE STRUTTURALI CLASSI DI ADDETTI	DATI ASSOLUTI			COMPOSIZIONE PERCENTUALE		
	Pubbliche	Private	Totale	Pubbliche	Private	Totale
<b>ADDETTI ALLE ISTITUZIONI</b>						
Unilocalizzate	513	110	623	82,3	17,7	100,0
Plurilocalizzate	3.268	51	3.319	98,5	1,5	100,0
- a diffusione comunale	1.243	6	1.249	99,5	0,5	100,0
- a diffusione provinciale	410	42	452	90,7	9,3	100,0
- a diffusione regionale	-	3	3	-	100,0	100,0
- a diffusione nazionale	1.615	-	1.615	100,0	-	100,0
<b>TOTALE</b>	<b>3.781</b>	<b>161</b>	<b>3.942</b>	<b>95,9</b>	<b>4,1</b>	<b>100,0</b>
Ministero o organo costituzionale	-	-	-	-	-	-
Ente locale (regione, provincia, comune)	1.639	-	1.639	100,0	-	100,0
Comunità montana	24	-	24	100,0	-	100,0
Ente Sanitario pubblico	1.945	-	1.945	100,0	-	100,0
Ente di previdenza	-	-	-	-	-	-
Ente economico o Ente di ricerca	82	-	82	100,0	-	100,0
Ente di assistenza, culturale o sportivo	8	-	8	100,0	-	100,0
Associazione riconosciuta o fondazione	-	111	111	-	100,0	100,0
Associazione non riconosciuta	-	50	50	-	100,0	100,0
Altra forma di istituzione	83	-	83	100,0	-	100,0
<b>TOTALE</b>	<b>3.781</b>	<b>161</b>	<b>3.942</b>	<b>95,9</b>	<b>4,1</b>	<b>100,0</b>
Consoziate o associate con altre imprese o istituzioni	460	19	479	96,0	4,0	100,0
Con attrezzature informatiche	2.753	64	2.817	97,7	2,3	100,0
Con utilizzo di beni capitali in leasing	41	20	61	67,2	32,8	100,0
<b>ADDETTI ALLE UNITÀ LOCALI DELLE ISTITUZIONI</b>						
1	259	50	309	83,8	16,2	100,0
2	168	52	220	76,4	23,6	100,0
3 - 5	580	65	645	89,9	10,1	100,0
6 - 9	760	59	819	92,8	7,2	100,0
10 - 19	1.052	49	1.101	95,5	4,5	100,0
20 - 49	2.228	42	2.270	98,1	1,9	100,0
50 - 99	1.563	-	1.563	100,0	-	100,0
100 - 199	969	-	969	100,0	-	100,0
200 - 499	532	-	532	100,0	-	100,0
500 - 999	-	-	-	-	-	-
1000 e più	1.063	-	1.063	100,0	-	100,0
<b>TOTALE</b>	<b>9.174</b>	<b>317</b>	<b>9.491</b>	<b>96,7</b>	<b>3,3</b>	<b>100,0</b>
Operative	9.159	317	9.476	96,7	3,3	100,0
Amministrativo/gestionali	15	-	15	100,0	-	100,0
<b>TOTALE</b>	<b>9.174</b>	<b>317</b>	<b>9.491</b>	<b>96,7</b>	<b>3,3</b>	<b>100,0</b>



**Tavola 2.6 - Unità locali per settore di attività economica, tipo e ampiezza demografica dei comuni**

TIPO E AMPIEZZA DEMOGRAFICA DEI COMUNI	SETTORI DI ATTIVITÀ ECONOMICA										Totale
	Agricoltura e pesca (a)	Industria estrattiva	Industria manifatturiera	Energia, gas e acqua	Costruzioni	Commercio e riparazioni	Alberghi e pubblici esercizi	Trasporti e comunicazioni	Credito e assicurazioni	Servizi e Amministrazione pubblica	
<b>DATI ASSOLUTI</b>											
<b>TIPO DI COMUNE</b>											
- Comune capoluogo	7	-	281	10	227	1.092	152	85	96	947	2.897
- Altri comuni	118	21	651	45	1.192	2.307	601	371	98	1.749	7.153
<b>TOTALE</b>	<b>125</b>	<b>21</b>	<b>932</b>	<b>55</b>	<b>1.419</b>	<b>3.399</b>	<b>753</b>	<b>456</b>	<b>194</b>	<b>2.696</b>	<b>10.050</b>
<b>AMPIEZZA DEMOGRAFICA (b)</b>											
Fino a 1.000	50	5	128	13	278	444	188	113	10	457	1.686
Da 1.001 a 3.000	52	4	237	15	507	877	220	154	30	612	2.708
Da 3.001 a 5.000	14	10	162	12	272	667	137	75	39	473	1.861
Da 5.001 a 10.000	2	2	124	5	135	319	56	29	19	207	898
Da 10.001 a 20.000	-	-	-	-	-	-	-	-	-	-	-
Da 20.001 a 50.000	7	-	281	10	227	1.092	152	85	96	947	2.897
50.001 e più	-	-	-	-	-	-	-	-	-	-	-
<b>TOTALE</b>	<b>125</b>	<b>21</b>	<b>932</b>	<b>55</b>	<b>1.419</b>	<b>3.399</b>	<b>753</b>	<b>456</b>	<b>194</b>	<b>2.696</b>	<b>10.050</b>
<b>COMPOSIZIONE PERCENTUALE PER COLONNA</b>											
<b>TIPO DI COMUNE</b>											
- Comune capoluogo	5,6	-	30,2	18,2	16,0	32,1	20,2	18,6	49,5	35,1	28,8
- Altri comuni	94,4	100,0	69,8	81,8	84,0	67,9	79,8	81,4	50,5	64,9	71,2
<b>TOTALE</b>	<b>100,0</b>	<b>100,0</b>	<b>100,0</b>	<b>100,0</b>	<b>100,0</b>	<b>100,0</b>	<b>100,0</b>	<b>100,0</b>	<b>100,0</b>	<b>100,0</b>	<b>100,0</b>
<b>AMPIEZZA DEMOGRAFICA (b)</b>											
Fino a 1.000	40,0	23,8	13,7	23,6	19,6	13,1	25,0	24,8	5,2	17,0	16,8
Da 1.001 a 3.000	41,6	19,0	25,4	27,3	35,7	25,8	29,2	33,8	15,5	22,7	26,9
Da 3.001 a 5.000	11,2	47,6	17,4	21,8	19,2	19,6	18,2	16,4	20,1	17,5	18,5
Da 5.001 a 10.000	1,6	9,5	13,3	9,1	9,5	9,4	7,4	6,4	9,8	7,7	8,9
Da 10.001 a 20.000	-	-	-	-	-	-	-	-	-	-	-
Da 20.001 a 50.000	5,6	-	30,2	18,2	16,0	32,1	20,2	18,6	49,5	35,1	28,8
50.001 e più	-	-	-	-	-	-	-	-	-	-	-
<b>TOTALE</b>	<b>100,0</b>	<b>100,0</b>	<b>100,0</b>	<b>100,0</b>	<b>100,0</b>	<b>100,0</b>	<b>100,0</b>	<b>100,0</b>	<b>100,0</b>	<b>100,0</b>	<b>100,0</b>
<b>COMPOSIZIONE PERCENTUALE PER RIGA</b>											
<b>TIPO DI COMUNE</b>											
- Comune capoluogo	0,2	-	9,7	0,3	7,8	37,7	5,2	2,9	3,3	32,7	100,0
- Altri comuni	1,6	0,3	9,1	0,6	16,7	32,3	8,4	5,2	1,4	24,5	100,0
<b>TOTALE</b>	<b>1,2</b>	<b>0,2</b>	<b>9,3</b>	<b>0,5</b>	<b>14,1</b>	<b>33,8</b>	<b>7,5</b>	<b>4,5</b>	<b>1,9</b>	<b>26,8</b>	<b>100,0</b>
<b>AMPIEZZA DEMOGRAFICA (b)</b>											
Fino a 1.000	3,0	0,3	7,6	0,8	16,5	26,3	11,2	6,7	0,6	27,1	100,0
Da 1.001 a 3.000	1,9	0,1	8,8	0,6	18,7	32,4	8,1	5,7	1,1	22,6	100,0
Da 3.001 a 5.000	0,8	0,5	8,7	0,6	14,6	35,8	7,4	4,0	2,1	25,4	100,0
Da 5.001 a 10.000	0,2	0,2	13,8	0,6	15,0	35,5	6,2	3,2	2,1	23,1	100,0
Da 10.001 a 20.000	-	-	-	-	-	-	-	-	-	-	-
Da 20.001 a 50.000	0,2	-	9,7	0,3	7,8	37,7	5,2	2,9	3,3	32,7	100,0
50.001 e più	-	-	-	-	-	-	-	-	-	-	-
<b>TOTALE</b>	<b>1,2</b>	<b>0,2</b>	<b>9,3</b>	<b>0,5</b>	<b>14,1</b>	<b>33,8</b>	<b>7,5</b>	<b>4,5</b>	<b>1,9</b>	<b>26,8</b>	<b>100,0</b>
<p>(a) Comprende: attività dei servizi connesse all'agricoltura e zootecnia non rientranti nel campo di osservazione del censimento dell'agricoltura; caccia e cattura di animali per allevamento e ripopolamento di selvaggina e servizi connesi; aziende di utilizzazione di foreste e di boschi, consorzi di forestazione e rimboschimento e servizi connesi; pesca, piscicoltura e servizi connesi</p> <p>(b) Cfr: Istat "13 Censimento generale della popolazione - 20 ottobre 1991 - Popolazione legale", 1993</p>											

**Tavola 2.7 - Addetti alle unità locali per settore di attività economica, tipo e ampiezza demografica dei comuni**

TIPO E AMPIEZZA DEMOGRAFICA DEI COMUNI	SETTORI DI ATTIVITÀ ECONOMICA										Totale
	Agricoltura e pesca (a)	Industria estrattiva	Industria manifatturiera	Energia, gas e acqua	Costruzioni	Commercio e riparazioni	Alberghi e pubblici esercizi	Trasporti e comunicazioni	Credito e assicurazioni	Servizi e Amministrazione pubblica	
<b>DATI ASSOLUTI</b>											
<b>TIPO DI COMUNE</b>											
- Comune capoluogo	24	-	2.722	248	892	2.559	516	1.126	738	6.770	15.595
- Altri comuni	241	105	4.492	231	3.214	3.935	1.357	1.299	324	5.657	20.855
<b>TOTALE</b>	<b>265</b>	<b>105</b>	<b>7.214</b>	<b>479</b>	<b>4.106</b>	<b>6.494</b>	<b>1.873</b>	<b>2.425</b>	<b>1.062</b>	<b>12.427</b>	<b>36.450</b>
<b>AMPIEZZA DEMOGRAFICA (b)</b>											
Fino a 1.000	107	13	350	48	654	610	355	222	32	895	3.286
Da 1.001 a 3.000	112	11	753	46	1.124	1.285	464	429	67	1.592	5.883
Da 3.001 a 5.000	20	72	572	83	926	1.264	406	485	135	1.904	5.867
Da 5.001 a 10.000	2	9	2.817	54	510	776	132	163	90	1.266	5.819
Da 10.001 a 20.000	-	-	-	-	-	-	-	-	-	-	-
Da 20.001 a 50.000	24	-	2.722	248	892	2.559	516	1.126	738	6.770	15.595
50.001 e più	-	-	-	-	-	-	-	-	-	-	-
<b>TOTALE</b>	<b>265</b>	<b>105</b>	<b>7.214</b>	<b>479</b>	<b>4.106</b>	<b>6.494</b>	<b>1.873</b>	<b>2.425</b>	<b>1.062</b>	<b>12.427</b>	<b>36.450</b>
<b>COMPOSIZIONE PERCENTUALE PER COLONNA</b>											
<b>TIPO DI COMUNE</b>											
- Comune capoluogo	9,1	-	37,7	51,8	21,7	39,4	27,5	46,4	69,5	54,5	42,8
- Altri comuni	90,9	100,0	62,3	48,2	78,3	60,6	72,5	53,6	30,5	45,5	57,2
<b>TOTALE</b>	<b>100,0</b>	<b>100,0</b>	<b>100,0</b>	<b>100,0</b>	<b>100,0</b>	<b>100,0</b>	<b>100,0</b>	<b>100,0</b>	<b>100,0</b>	<b>100,0</b>	<b>100,0</b>
<b>AMPIEZZA DEMOGRAFICA (b)</b>											
Fino a 1.000	40,4	12,4	4,9	10,0	15,9	9,4	19,0	9,2	3,0	7,2	9,0
Da 1.001 a 3.000	42,3	10,5	10,4	9,6	27,4	19,8	24,8	17,7	6,3	12,8	16,1
Da 3.001 a 5.000	7,5	68,6	7,9	17,3	22,6	19,5	21,7	20,0	12,7	15,3	16,1
Da 5.001 a 10.000	0,8	8,6	39,0	11,3	12,4	11,9	7,0	6,7	8,5	10,2	16,0
Da 10.001 a 20.000	-	-	-	-	-	-	-	-	-	-	-
Da 20.001 a 50.000	9,1	-	37,7	51,8	21,7	39,4	27,5	46,4	69,5	54,5	42,8
50.001 e più	-	-	-	-	-	-	-	-	-	-	-
<b>TOTALE</b>	<b>100,0</b>	<b>100,0</b>	<b>100,0</b>	<b>100,0</b>	<b>100,0</b>	<b>100,0</b>	<b>100,0</b>	<b>100,0</b>	<b>100,0</b>	<b>100,0</b>	<b>100,0</b>
<b>COMPOSIZIONE PERCENTUALE PER RIGA</b>											
<b>TIPO DI COMUNE</b>											
- Comune capoluogo	0,2	-	17,5	1,6	5,7	16,4	3,3	7,2	4,7	43,4	100,0
- Altri comuni	1,2	0,5	21,5	1,1	15,4	18,9	6,5	6,2	1,6	27,1	100,0
<b>TOTALE</b>	<b>0,7</b>	<b>0,3</b>	<b>19,8</b>	<b>1,3</b>	<b>11,3</b>	<b>17,8</b>	<b>5,1</b>	<b>6,7</b>	<b>2,9</b>	<b>34,1</b>	<b>100,0</b>
<b>AMPIEZZA DEMOGRAFICA (b)</b>											
Fino a 1.000	3,3	0,4	10,7	1,5	19,9	18,6	10,8	6,8	1,0	27,2	100,0
Da 1.001 a 3.000	1,9	0,2	12,8	0,8	19,1	21,8	7,9	7,3	1,1	27,1	100,0
Da 3.001 a 5.000	0,3	1,2	9,7	1,4	15,8	21,5	6,9	8,3	2,3	32,5	100,0
Da 5.001 a 10.000	-	0,2	48,4	0,9	8,8	13,3	2,3	2,8	1,5	21,8	100,0
Da 10.001 a 20.000	-	-	-	-	-	-	-	-	-	-	-
Da 20.001 a 50.000	0,2	-	17,5	1,6	5,7	16,4	3,3	7,2	4,7	43,4	100,0
50.001 e più	-	-	-	-	-	-	-	-	-	-	-
<b>TOTALE</b>	<b>0,7</b>	<b>0,3</b>	<b>19,8</b>	<b>1,3</b>	<b>11,3</b>	<b>17,8</b>	<b>5,1</b>	<b>6,7</b>	<b>2,9</b>	<b>34,1</b>	<b>100,0</b>

(a) Comprende: attività dei servizi connesse all'agricoltura e zootecnia non rientranti nel campo di osservazione del censimento dell'agricoltura; caccia e cattura di animali per allevamento e ripopolamento di selvaggina e servizi connessi; aziende di utilizzazione di foreste e di boschi, consorzi di forestazione e rimboschimento e servizi connessi; pesca, piscicoltura e servizi connessi

(b) Cfr: Istat "13 Censimento generale della popolazione - 20 ottobre 1991 - Popolazione legale", 1993

**Parte seconda**  
**Rieti nel dettaglio**

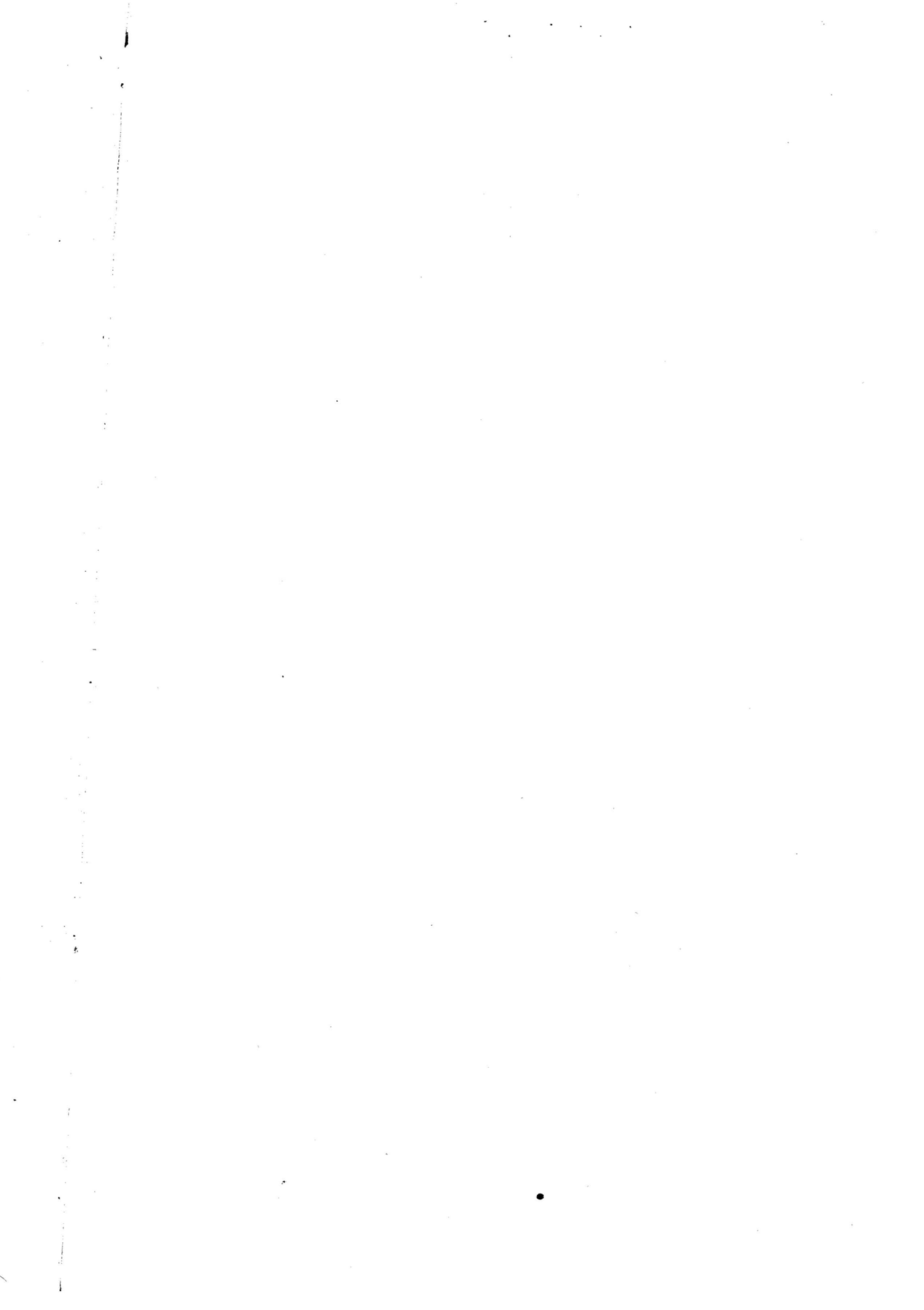

## CAPITOLO 3 - DATI PROVINCIALI

### Le imprese

**Tavola 3.1 - Imprese e addetti secondo la forma giuridica per sezione, sottosezione, divisione e gruppo di attività economica, classe di addetti e tipo di comune**

ATTIVITÀ ECONOMICHE CLASSI DI ADDETTI TIPO DI COMUNE	IMPRESE INDIVIDUALI		SOCIETÀ		AZIENDE MUNICIPALIZ- ZATE, PROVINCIALIZZATE, REGIONALIZZATE		ALTRE FORME		TOTALE	
	N.	Addetti	N.	Addetti	N.	Addetti	N.	Addetti	N.	Addetti
<b>A</b> <b>AGRICOLTURA, CACCIA E SILVICOL- TURA</b>	<b>87</b>	<b>113</b>	<b>27</b>	<b>197</b>	-	-	<b>1</b>	<b>1</b>	<b>115</b>	<b>311</b>
01	37	42	19	153	-	-	1	1	57	196
01.1	-	-	-	-	-	-	-	-	-	-
01.2	1	2	1	13	-	-	-	-	2	15
01.4	36	40	18	140	-	-	1	1	55	181
01.5	-	-	-	-	-	-	-	-	-	-
02	50	71	8	44	-	-	-	-	58	115
02.0	50	71	8	44	-	-	-	-	58	115
<b>B</b> <b>PESCA, PISCICOLTURA E SERVIZI CONNESSI</b>	-	-	-	-	-	-	-	-	-	-
05	-	-	-	-	-	-	-	-	-	-
05.0	-	-	-	-	-	-	-	-	-	-
<b>C</b> <b>ESTRAZIONE DI MINERALI</b>	<b>6</b>	<b>32</b>	<b>12</b>	<b>73</b>	-	-	-	-	<b>18</b>	<b>105</b>
<b>CA</b> <b>ESTRAZIONE DI MINERALI ENERGE- TICI</b>	-	-	-	-	-	-	-	-	-	-
10	-	-	-	-	-	-	-	-	-	-
10.1	-	-	-	-	-	-	-	-	-	-
10.2	-	-	-	-	-	-	-	-	-	-
10.3	-	-	-	-	-	-	-	-	-	-
11	-	-	-	-	-	-	-	-	-	-
11.1	-	-	-	-	-	-	-	-	-	-
11.2	-	-	-	-	-	-	-	-	-	-
12	-	-	-	-	-	-	-	-	-	-
12.0	-	-	-	-	-	-	-	-	-	-
<b>CB</b> <b>ESTRAZIONE DI MINERALI NON ENER- GETICI</b>	<b>6</b>	<b>32</b>	<b>12</b>	<b>73</b>	-	-	-	-	<b>18</b>	<b>105</b>
13	-	-	-	-	-	-	-	-	-	-
13.1	-	-	-	-	-	-	-	-	-	-
13.2	-	-	-	-	-	-	-	-	-	-
14	6	32	12	73	-	-	-	-	18	105
14.1	-	-	-	-	-	-	-	-	-	-
14.2	6	32	7	60	-	-	-	-	13	92
14.3	-	-	-	-	-	-	-	-	-	-
14.4	-	-	-	-	-	-	-	-	-	-
14.5	-	-	5	13	-	-	-	-	5	13
<b>D</b> <b>ATTIVITÀ MANIFATTURIERE</b>	<b>564</b>	<b>1.149</b>	<b>301</b>	<b>6.093</b>	-	-	<b>3</b>	<b>9</b>	<b>868</b>	<b>7.251</b>
<b>DA</b> <b>INDUSTRIE ALIMENTARI, DELLE BE- VANDE E DEL TABACCO</b>	<b>100</b>	<b>244</b>	<b>78</b>	<b>689</b>	-	-	<b>2</b>	<b>6</b>	<b>180</b>	<b>939</b>
15	100	244	78	689	-	-	2	6	180	939
15.1	7	18	7	323	-	-	1	3	15	344
15.2	-	-	-	-	-	-	-	-	-	-
15.3	-	-	1	4	-	-	-	-	1	4
15.4	19	38	24	86	-	-	1	3	44	127
15.5	1	3	3	60	-	-	-	-	4	63
15.6	9	16	4	22	-	-	-	-	13	38
15.7	-	-	2	20	-	-	-	-	2	20
15.8	64	169	34	156	-	-	-	-	98	325
15.9	-	-	3	18	-	-	-	-	3	18
16	-	-	-	-	-	-	-	-	-	-
16.0	-	-	-	-	-	-	-	-	-	-
<b>DB</b> <b>INDUSTRIE TESSILI E DELL'ABBIGLIA- MENTO</b>	<b>58</b>	<b>194</b>	<b>22</b>	<b>346</b>	-	-	-	-	<b>80</b>	<b>540</b>
17	16	36	8	187	-	-	-	-	24	223
17.1	-	-	3	88	-	-	-	-	3	88
17.2	-	-	2	82	-	-	-	-	2	82
17.3	-	-	-	-	-	-	-	-	-	-
17.4	4	9	2	15	-	-	-	-	6	24
17.5	3	15	-	-	-	-	-	-	3	15
17.6	4	4	-	-	-	-	-	-	4	4
17.7	5	8	1	2	-	-	-	-	6	10
18	42	158	14	159	-	-	-	-	56	317
18.1	-	-	-	-	-	-	-	-	-	-
18.2	34	127	14	159	-	-	-	-	48	286
18.3	8	31	-	-	-	-	-	-	8	31
<b>DC</b> <b>INDUSTRIE CONCIARIE, FABBRICA- ZIONE DI PRODOTTI IN CUIOIO, PELLE E SIMILARI</b>	-	-	-	-	-	-	-	-	-	-
19	-	-	-	-	-	-	-	-	-	-
19.1	-	-	-	-	-	-	-	-	-	-
19.2	-	-	-	-	-	-	-	-	-	-
19.3	-	-	-	-	-	-	-	-	-	-
<b>DD</b> <b>INDUSTRIA DEL LEGNO E DEI PRO- DOTTI IN LEGNO</b>	<b>152</b>	<b>245</b>	<b>40</b>	<b>193</b>	-	-	-	-	<b>192</b>	<b>438</b>
20	152	245	40	193	-	-	-	-	192	438
20.1	27	33	5	21	-	-	-	-	32	54
20.2	-	-	-	-	-	-	-	-	-	-
20.3	115	195	29	145	-	-	-	-	144	340
20.4	-	-	3	22	-	-	-	-	3	22
20.5	10	17	3	5	-	-	-	-	13	22

**Tavola 3.1 segue - Imprese e addetti secondo la forma giuridica per sezione, sottosezione, divisione e gruppo di attività economica, classe di addetti e tipo di comune**

ATTIVITÀ ECONOMICHE CLASSI DI ADDETTI TIPO DI COMUNE	IMPRESE INDIVIDUALI		SOCIETÀ		AZIENDE MUNICIPALIZ- ZATE, PROVINCIALIZZATE, REGIONALIZZATE		ALTRE FORME		TOTALE	
	N.	Addetti	N.	Addetti	N.	Addetti	N.	Addetti	N.	Addetti
<b>DE</b> FABBRICAZIONE DELLA PASTA-CARTA, DELLA CARTA E DEI PRODOTTI DI CARTA; STAMPA ED EDITORIA	<b>10</b>	<b>15</b>	<b>17</b>	<b>283</b>	-	-	-	-	<b>27</b>	<b>298</b>
21	1	1	2	164	-	-	-	-	3	165
21.1	-	-	-	-	-	-	-	-	-	-
21.2	1	1	2	164	-	-	-	-	3	165
<b>22</b>	<b>9</b>	<b>14</b>	<b>15</b>	<b>119</b>	-	-	-	-	<b>24</b>	<b>133</b>
22.1	-	-	2	5	-	-	-	-	2	5
22.2	9	14	12	107	-	-	-	-	21	121
22.3	-	-	1	7	-	-	-	-	1	7
<b>DF</b> FABBRICAZIONE DI COKE, RAFFINERIE DI PETROLIO, TRATTAMENTO DEI COMBUSTIBILI NUCLEARI	-	-	<b>2</b>	<b>10</b>	-	-	-	-	<b>2</b>	<b>10</b>
23	-	-	2	10	-	-	-	-	2	10
23.1	-	-	-	-	-	-	-	-	-	-
23.2	-	-	2	10	-	-	-	-	2	10
23.3	-	-	-	-	-	-	-	-	-	-
<b>DG</b> FABBRICAZIONE DI PRODOTTI CHIMICI E DI FIBRE SINTETICHE E ARTIFICIALI	<b>3</b>	<b>10</b>	<b>6</b>	<b>358</b>	-	-	-	-	<b>9</b>	<b>368</b>
24	3	10	6	358	-	-	-	-	9	368
24.1	-	-	-	-	-	-	-	-	-	-
24.2	-	-	1	13	-	-	-	-	1	13
24.3	-	-	2	15	-	-	-	-	2	15
24.4	-	-	-	-	-	-	-	-	-	-
24.5	1	4	-	-	-	-	-	-	1	4
24.6	2	6	2	39	-	-	-	-	4	45
24.7	-	-	1	291	-	-	-	-	1	291
<b>DH</b> FABBRICAZIONE DI ARTICOLI IN GOMMA E MATERIE PLASTICHE	<b>3</b>	<b>6</b>	<b>11</b>	<b>156</b>	-	-	-	-	<b>14</b>	<b>162</b>
25	3	6	11	156	-	-	-	-	14	162
25.1	1	3	1	6	-	-	-	-	2	9
25.2	2	3	10	150	-	-	-	-	12	153
<b>DI</b> FABBRICAZIONE DI PRODOTTI DELLA LAVORAZIONE DI MINERALI NON METALLIFERI	<b>24</b>	<b>54</b>	<b>25</b>	<b>294</b>	-	-	-	-	<b>49</b>	<b>348</b>
26	24	54	25	294	-	-	-	-	49	348
26.1	4	6	3	18	-	-	-	-	7	24
26.2	4	13	4	102	-	-	-	-	8	115
26.3	-	-	-	-	-	-	-	-	-	-
26.4	-	-	-	-	-	-	-	-	-	-
26.5	-	-	-	-	-	-	-	-	-	-
26.6	2	2	10	119	-	-	-	-	12	121
26.7	14	33	8	55	-	-	-	-	22	88
26.8	-	-	-	-	-	-	-	-	-	-
<b>DJ</b> PRODUZIONE DI METALLO E FABBRICAZIONE DI PRODOTTI IN METALLO	<b>110</b>	<b>186</b>	<b>42</b>	<b>396</b>	-	-	-	-	<b>152</b>	<b>582</b>
27	2	3	3	153	-	-	-	-	5	156
27.1	-	-	-	-	-	-	-	-	-	-
27.2	-	-	1	127	-	-	-	-	1	127
27.3	2	3	1	17	-	-	-	-	3	20
27.4	-	-	-	-	-	-	-	-	-	-
27.5	-	-	1	9	-	-	-	-	1	9
<b>28</b>	<b>108</b>	<b>183</b>	<b>39</b>	<b>243</b>	-	-	-	-	<b>147</b>	<b>426</b>
28.1	27	53	15	103	-	-	-	-	42	156
28.2	-	-	-	-	-	-	-	-	-	-
28.3	-	-	-	-	-	-	-	-	-	-
28.4	-	-	-	-	-	-	-	-	-	-
28.5	4	9	7	43	-	-	-	-	11	52
28.6	-	-	3	11	-	-	-	-	3	11
28.7	77	121	14	86	-	-	-	-	91	207
<b>DK</b> FABBRICAZIONE DI MACCHINE ED APPARECCHI MECCANICI, COMPRESI L'INSTALLAZIONE, IL MONTAGGIO, LA RIPARAZIONE E LA MANUTENZIONE	<b>12</b>	<b>34</b>	<b>8</b>	<b>100</b>	-	-	-	-	<b>20</b>	<b>134</b>
29	12	34	8	100	-	-	-	-	20	134
29.1	-	-	1	8	-	-	-	-	1	8
29.2	5	11	4	49	-	-	-	-	9	60
29.3	3	7	-	-	-	-	-	-	3	7
29.4	-	-	-	-	-	-	-	-	-	-
29.5	4	16	3	43	-	-	-	-	7	59
29.6	-	-	-	-	-	-	-	-	-	-
29.7	-	-	-	-	-	-	-	-	-	-



**Tavola 3.1 segue - Imprese e addetti secondo la forma giuridica per sezione, sottosezione, divisione e gruppo di attività economica, classe di addetti e tipo di comune**

ATTIVITÀ ECONOMICHE CLASSI DI ADDETTI TIPO DI COMUNE	IMPRESE INDIVIDUALI		SOCIETÀ		AZIENDE MUNICIPALIZ- ZATE, PROVINCIALIZZATE, REGIONALIZZATE		ALTRE FORME		TOTALE	
	N.	Addetti	N.	Addetti	N.	Addetti	N.	Addetti	N.	Addetti
<b>DL FABBRICAZIONE DI MACCHINE ELET- TRICHE E DI APPARECCHIATURE ELETTRICHE ED OTTICHE</b>	<b>65</b>	<b>105</b>	<b>37</b>	<b>3.040</b>	-	-	<b>1</b>	<b>3</b>	<b>103</b>	<b>3.148</b>
30	-	-	2	75	-	-	-	-	2	75
30.0	-	-	2	75	-	-	-	-	2	75
<b>31</b>	<b>13</b>	<b>28</b>	<b>11</b>	<b>381</b>	-	-	-	-	<b>24</b>	<b>409</b>
31.1	2	9	1	264	-	-	-	-	3	273
31.2	-	-	2	66	-	-	-	-	2	66
31.3	-	-	1	4	-	-	-	-	1	4
31.4	-	-	-	-	-	-	-	-	-	-
31.5	1	1	1	5	-	-	-	-	2	6
31.6	10	18	6	42	-	-	-	-	16	60
<b>32</b>	<b>9</b>	<b>13</b>	<b>12</b>	<b>2.508</b>	-	-	<b>1</b>	<b>3</b>	<b>22</b>	<b>2.524</b>
32.1	1	4	9	2.479	-	-	-	-	10	2.483
32.2	8	9	1	23	-	-	1	3	10	35
32.3	-	-	2	6	-	-	-	-	2	6
<b>33</b>	<b>43</b>	<b>64</b>	<b>12</b>	<b>76</b>	-	-	-	-	<b>55</b>	<b>140</b>
33.1	40	56	10	34	-	-	-	-	50	90
33.2	-	-	2	42	-	-	-	-	2	42
33.3	-	-	-	-	-	-	-	-	-	-
33.4	3	8	-	-	-	-	-	-	3	8
33.5	-	-	-	-	-	-	-	-	-	-
<b>DM FABBRICAZIONE DI MEZZI DI TRA- SPORTO</b>	-	-	-	-	-	-	-	-	-	-
34	-	-	-	-	-	-	-	-	-	-
34.1	-	-	-	-	-	-	-	-	-	-
34.2	-	-	-	-	-	-	-	-	-	-
34.3	-	-	-	-	-	-	-	-	-	-
<b>35</b>	-	-	-	-	-	-	-	-	-	-
35.1	-	-	-	-	-	-	-	-	-	-
35.2	-	-	-	-	-	-	-	-	-	-
35.3	-	-	-	-	-	-	-	-	-	-
35.4	-	-	-	-	-	-	-	-	-	-
35.5	-	-	-	-	-	-	-	-	-	-
<b>DN ALTRE INDUSTRIE MANIFATTURIERE</b>	<b>27</b>	<b>56</b>	<b>13</b>	<b>228</b>	-	-	-	-	<b>40</b>	<b>284</b>
<b>36</b>	<b>26</b>	<b>55</b>	<b>12</b>	<b>185</b>	-	-	-	-	<b>38</b>	<b>240</b>
36.1	21	27	7	175	-	-	-	-	28	202
36.2	1	1	1	2	-	-	-	-	2	3
36.3	-	-	-	-	-	-	-	-	-	-
36.4	-	-	-	-	-	-	-	-	-	-
36.5	1	19	1	1	-	-	-	-	2	20
36.6	3	8	3	7	-	-	-	-	6	15
<b>37</b>	<b>1</b>	<b>1</b>	<b>1</b>	<b>43</b>	-	-	-	-	<b>2</b>	<b>44</b>
37.1	1	1	-	-	-	-	-	-	1	1
37.2	-	-	1	43	-	-	-	-	1	43
<b>E PRODUZIONE E DISTRIBUZIONE DI ENERGIA ELETTRICA, GAS E ACQUA</b>	<b>1</b>	<b>3</b>	<b>2</b>	<b>43</b>	-	-	-	-	<b>3</b>	<b>46</b>
40	-	-	-	-	-	-	-	-	-	-
40.1	-	-	-	-	-	-	-	-	-	-
40.2	-	-	-	-	-	-	-	-	-	-
40.3	-	-	-	-	-	-	-	-	-	-
<b>41</b>	<b>1</b>	<b>3</b>	<b>2</b>	<b>43</b>	-	-	-	-	<b>3</b>	<b>46</b>
41.0	1	3	2	43	-	-	-	-	3	46
<b>F COSTRUZIONI</b>	<b>1.075</b>	<b>2.321</b>	<b>214</b>	<b>1.259</b>	-	-	<b>4</b>	<b>17</b>	<b>1.293</b>	<b>3.597</b>
<b>45</b>	<b>1.075</b>	<b>2.321</b>	<b>214</b>	<b>1.259</b>	-	-	<b>4</b>	<b>17</b>	<b>1.293</b>	<b>3.597</b>
45.1	51	80	7	43	-	-	-	-	58	123
45.2	607	1.666	162	1.031	-	-	2	10	771	2.707
45.3	197	288	28	133	-	-	-	-	225	421
45.4	220	287	17	52	-	-	2	7	239	346
45.5	-	-	-	-	-	-	-	-	-	-
<b>G COMMERCIO ALL'INGROSSO E AL DETTAGLIO; RIPARAZIONE DI AUTO- VEICOLI, MOTOCICLI E DI BENI PERSO- NALI E PER LA CASA</b>	<b>2.534</b>	<b>3.947</b>	<b>627</b>	<b>2.246</b>	-	-	<b>5</b>	<b>10</b>	<b>3.166</b>	<b>6.203</b>
<b>50</b>	<b>358</b>	<b>590</b>	<b>127</b>	<b>461</b>	-	-	-	-	<b>485</b>	<b>1.051</b>
50.1	10	20	24	144	-	-	-	-	34	164
50.2	228	347	65	210	-	-	-	-	293	557
50.3	15	27	11	36	-	-	-	-	26	63
50.4	17	32	6	13	-	-	-	-	23	45
50.5	88	164	21	58	-	-	-	-	109	222
<b>51</b>	<b>196</b>	<b>314</b>	<b>102</b>	<b>416</b>	-	-	<b>1</b>	<b>2</b>	<b>299</b>	<b>732</b>
51.1	97	121	15	40	-	-	-	-	112	161
51.2	16	27	8	25	-	-	-	-	24	52
51.3	30	57	34	154	-	-	1	2	65	213
51.4	12	33	18	56	-	-	-	-	30	89
51.5	37	56	15	100	-	-	-	-	52	156
51.6	4	20	12	41	-	-	-	-	16	61
51.7	-	-	-	-	-	-	-	-	-	-

**Tavola 3.1 segue - Imprese e addetti secondo la forma giuridica per sezione, sottosezione, divisione e gruppo di attività economica, classe di addetti e tipo di comune**

ATTIVITÀ ECONOMICHE CLASSI DI ADDETTI TIPO DI COMUNE	IMPRESE INDIVIDUALI		SOCIETÀ		AZIENDE MUNICIPALIZ- ZATE, PROVINCIALIZZATE, REGIONALIZZATE		ALTRE FORME		TOTALE	
	N.	Addetti	N.	Addetti	N.	Addetti	N.	Addetti	N.	Addetti
<b>52</b>	<b>1.980</b>	<b>3.043</b>	<b>398</b>	<b>1.369</b>	-	-	<b>4</b>	<b>8</b>	<b>2.382</b>	<b>4.420</b>
52.1	269	434	53	402	-	-	-	-	322	836
52.2	492	786	62	165	-	-	2	3	556	954
52.3	89	180	13	30	-	-	1	2	103	212
52.4	735	1.170	266	763	-	-	1	3	1.002	1.936
52.5	5	11	1	1	-	-	-	-	6	12
52.6	324	385	-	-	-	-	-	-	324	385
52.7	66	77	3	8	-	-	-	-	69	85
<b>H ALBERGHI E RISTORANTI</b>	<b>470</b>	<b>1.054</b>	<b>170</b>	<b>650</b>	-	-	<b>4</b>	<b>7</b>	<b>644</b>	<b>1.711</b>
<b>55</b>	<b>470</b>	<b>1.054</b>	<b>170</b>	<b>650</b>	-	-	<b>4</b>	<b>7</b>	<b>644</b>	<b>1.711</b>
55.1	25	73	26	170	-	-	-	-	51	243
55.2	6	9	7	15	-	-	1	1	14	25
55.3	197	490	68	256	-	-	2	3	267	749
55.4	238	461	62	176	-	-	1	3	301	640
55.5	4	21	7	33	-	-	-	-	11	54
<b>I TRASPORTI, MAGAZZINAGGIO E CO- MUNICAZIONI</b>	<b>193</b>	<b>281</b>	<b>38</b>	<b>170</b>	<b>1</b>	<b>144</b>	-	-	<b>232</b>	<b>595</b>
<b>60</b>	<b>189</b>	<b>277</b>	<b>29</b>	<b>144</b>	<b>1</b>	<b>144</b>	-	-	<b>219</b>	<b>565</b>
60.1	-	-	-	-	-	-	-	-	-	-
60.2	189	277	29	144	1	144	-	-	219	565
60.3	-	-	-	-	-	-	-	-	-	-
<b>61</b>	-	-	-	-	-	-	-	-	-	-
61.1	-	-	-	-	-	-	-	-	-	-
61.2	-	-	-	-	-	-	-	-	-	-
<b>62</b>	-	-	-	-	-	-	-	-	-	-
62.1	-	-	-	-	-	-	-	-	-	-
62.2	-	-	-	-	-	-	-	-	-	-
62.3	-	-	-	-	-	-	-	-	-	-
<b>63</b>	<b>3</b>	<b>3</b>	<b>8</b>	<b>24</b>	-	-	-	-	<b>11</b>	<b>27</b>
63.1	-	-	-	-	-	-	-	-	-	-
63.2	2	2	-	-	-	-	-	-	2	2
63.3	1	1	6	20	-	-	-	-	7	21
63.4	-	-	2	4	-	-	-	-	2	4
<b>64</b>	<b>1</b>	<b>1</b>	<b>1</b>	<b>2</b>	-	-	-	-	<b>2</b>	<b>3</b>
64.1	1	1	1	2	-	-	-	-	2	3
64.2	-	-	-	-	-	-	-	-	-	-
<b>J INTERMEDIAZIONE MONETARIA E FI- NANZIARIA</b>	<b>85</b>	<b>152</b>	<b>31</b>	<b>266</b>	-	-	<b>2</b>	<b>563</b>	<b>118</b>	<b>981</b>
<b>65</b>	-	-	<b>7</b>	<b>204</b>	-	-	<b>1</b>	<b>562</b>	<b>8</b>	<b>766</b>
65.1	-	-	4	197	-	-	1	562	5	759
65.2	-	-	3	7	-	-	-	-	3	7
<b>66</b>	-	-	-	-	-	-	-	-	-	-
66.0	-	-	-	-	-	-	-	-	-	-
<b>67</b>	<b>85</b>	<b>152</b>	<b>24</b>	<b>62</b>	-	-	<b>1</b>	<b>1</b>	<b>110</b>	<b>215</b>
67.1	3	4	5	11	-	-	-	-	8	15
67.2	82	148	19	51	-	-	1	1	102	200
<b>K ATTIVITÀ IMMOBILIARI, NOLEGGIO, IN- FORMATICA, RICERCA, ALTRE ATTI- VITÀ PROFESSIONALI ED IMPRENDI- TORIALI</b>	<b>588</b>	<b>822</b>	<b>135</b>	<b>712</b>	-	-	<b>27</b>	<b>72</b>	<b>750</b>	<b>1.606</b>
<b>70</b>	<b>10</b>	<b>10</b>	<b>26</b>	<b>51</b>	-	-	-	-	<b>36</b>	<b>61</b>
70.1	3	3	10	24	-	-	-	-	13	27
70.2	1	1	6	8	-	-	-	-	7	9
70.3	6	6	10	19	-	-	-	-	16	25
<b>71</b>	<b>7</b>	<b>7</b>	<b>6</b>	<b>10</b>	-	-	-	-	<b>13</b>	<b>17</b>
71.1	-	-	-	-	-	-	-	-	-	-
71.2	-	-	1	1	-	-	-	-	1	1
71.3	1	1	1	2	-	-	-	-	2	3
71.4	6	6	4	7	-	-	-	-	10	13
<b>72</b>	<b>8</b>	<b>11</b>	<b>32</b>	<b>116</b>	-	-	-	-	<b>40</b>	<b>127</b>
72.1	-	-	-	-	-	-	-	-	-	-
72.2	4	6	5	12	-	-	-	-	9	18
72.3	2	3	22	88	-	-	-	-	24	91
72.4	-	-	-	-	-	-	-	-	-	-
72.5	2	2	1	7	-	-	-	-	3	9
72.6	-	-	4	9	-	-	-	-	4	9
<b>73</b>	-	-	-	-	-	-	-	-	-	-
73.1	-	-	-	-	-	-	-	-	-	-
73.2	-	-	-	-	-	-	-	-	-	-
<b>74</b>	<b>563</b>	<b>794</b>	<b>71</b>	<b>535</b>	-	-	<b>27</b>	<b>72</b>	<b>661</b>	<b>1.401</b>
74.1	187	328	29	129	-	-	16	50	232	507
74.2	271	315	13	36	-	-	11	22	295	373
74.3	-	-	-	-	-	-	-	-	-	-
74.4	5	7	9	26	-	-	-	-	14	33
74.5	-	-	-	-	-	-	-	-	-	-
74.6	3	28	-	-	-	-	-	-	3	28
74.7	63	70	9	261	-	-	-	-	72	331
74.8	34	46	11	83	-	-	-	-	45	129
<b>M ISTRUZIONE</b>	<b>12</b>	<b>24</b>	<b>3</b>	<b>9</b>	-	-	-	-	<b>15</b>	<b>33</b>
<b>80</b>	<b>12</b>	<b>24</b>	<b>3</b>	<b>9</b>	-	-	-	-	<b>15</b>	<b>33</b>
80.1	-	-	-	-	-	-	-	-	-	-
80.2	-	-	-	-	-	-	-	-	-	-
80.3	1	2	-	-	-	-	-	-	1	2
80.4	11	22	3	9	-	-	-	-	14	31

**Tavola 3.1 segue - Imprese e addetti secondo la forma giuridica per sezione, sottosezione, divisione e gruppo di attività economica, classe di addetti e tipo di comune**

ATTIVITÀ ECONOMICHE CLASSI DI ADDETTI TIPO DI COMUNE	IMPRESE INDIVIDUALI		SOCIETÀ		AZIENDE MUNICIPALIZ- ZATE, PROVINCIALIZZATE, REGIONALIZZATE		ALTRE FORME		TOTALE	
	N.	Addetti	N.	Addetti	N.	Addetti	N.	Addetti	N.	Addetti
<b>N SANITÀ E ALTRI SERVIZI SOCIALI</b>	<b>258</b>	<b>378</b>	<b>31</b>	<b>193</b>	-	-	<b>10</b>	<b>28</b>	<b>299</b>	<b>599</b>
<b>85</b>	<b>258</b>	<b>378</b>	<b>31</b>	<b>193</b>	-	-	<b>10</b>	<b>28</b>	<b>299</b>	<b>599</b>
85.1	247	367	24	121	-	-	10	28	281	516
85.2	11	11	1	2	-	-	-	-	12	13
85.3	-	-	6	70	-	-	-	-	6	70
<b>O ALTRI SERVIZI PUBBLICI, SOCIALI E PERSONALI</b>	<b>379</b>	<b>563</b>	<b>49</b>	<b>267</b>	-	-	<b>6</b>	<b>36</b>	<b>434</b>	<b>866</b>
<b>90</b>	<b>2</b>	<b>8</b>	<b>3</b>	<b>93</b>	-	-	-	-	<b>5</b>	<b>101</b>
90.0	2	8	3	93	-	-	-	-	5	101
<b>92</b>	<b>39</b>	<b>67</b>	<b>23</b>	<b>78</b>	-	-	<b>5</b>	<b>31</b>	<b>67</b>	<b>176</b>
92.1	-	-	-	-	-	-	-	-	-	-
92.2	1	5	1	11	-	-	-	-	2	16
92.3	25	41	10	21	-	-	1	9	36	71
92.4	-	-	-	-	-	-	-	-	-	-
92.5	1	1	-	-	-	-	-	-	1	1
92.6	8	15	10	42	-	-	4	22	22	79
92.7	4	5	2	4	-	-	-	-	6	9
<b>93</b>	<b>338</b>	<b>488</b>	<b>23</b>	<b>96</b>	-	-	<b>1</b>	<b>5</b>	<b>362</b>	<b>589</b>
93.0	338	488	23	96	-	-	1	5	362	589
<b>TOTALE</b>	<b>6.252</b>	<b>10.839</b>	<b>1.640</b>	<b>12.178</b>	<b>1</b>	<b>144</b>	<b>62</b>	<b>743</b>	<b>7.955</b>	<b>23.904</b>
di cui imprese:										
- artigiane	2.500	4.615	375	1.360	-	-	5	21	2.880	5.996
- dell'industria in senso stretto (a)	571	1.184	315	6.209	-	-	3	9	889	7.402
- dei servizi	4.519	7.221	1.084	4.513	1	144	54	716	5.658	12.594
CLASSE DI ADDETTI										
1	4.005	4.005	234	234	-	-	16	16	4.255	4.255
2	1.260	2.520	509	1.018	-	-	15	30	1.784	3.568
3 - 5	851	3.060	548	2.037	-	-	23	81	1.422	5.178
6 - 9	99	719	163	1.193	-	-	7	54	269	1.966
10 - 19	33	441	110	1.375	-	-	-	-	143	1.816
20 - 49	4	94	57	1.720	-	-	-	-	61	1.814
50 - 99	-	-	9	598	-	-	-	-	9	598
100 - 199	-	-	6	827	1	144	-	-	7	971
200 - 499	-	-	3	819	-	-	-	-	3	819
500 - 999	-	-	-	-	-	-	1	562	1	562
1.000 e più	-	-	1	2.357	-	-	-	-	1	2.357
<b>TOTALE</b>	<b>6.252</b>	<b>10.839</b>	<b>1.640</b>	<b>12.178</b>	<b>1</b>	<b>144</b>	<b>62</b>	<b>743</b>	<b>7.955</b>	<b>23.904</b>
TIPO DI COMUNE										
- Comune capoluogo	1.751	3.252	636	4.723	1	144	29	662	2.417	8.781
- Altri comuni	4.501	7.587	1.004	7.455	-	-	33	81	5.538	15.123
<b>TOTALE</b>	<b>6.252</b>	<b>10.839</b>	<b>1.640</b>	<b>12.178</b>	<b>1</b>	<b>144</b>	<b>62</b>	<b>743</b>	<b>7.955</b>	<b>23.904</b>

(a) Comprende le sezioni di attività: C - Estrazione di minerali; D - Attività manifatturiere; E - Produzione e distribuzione di energia elettrica, gas e acqua

**Tavola 3.2 - Società e addetti secondo la forma giuridica per sezione, sottosezione, divisione e gruppo di attività economica, classe di addetti e tipo di comune**

ATTIVITÀ ECONOMICHE CLASSI DI ADDETTI TIPO DI COMUNE		SOCIETÀ											
		PER AZIONI		COOPERATIVE		IN ACCOMANDITA		A RESPONSABILITÀ LI- MITATA		IN NOME COLLETTIVO		SEMPLICI O DI FATTO	
		N.	Addetti	N.	Addetti	N.	Addetti	N.	Addetti	N.	Addetti	N.	Addetti
<b>A</b>	<b>AGRICOLTURA, CACCIA E SILVICOLTURA</b>	-	-	15	107	-	-	4	69	1	3	7	18
01		-	-	12	78	-	-	4	69	-	-	3	6
01.1		-	-	-	-	-	-	-	-	-	-	-	-
01.2		-	-	1	13	-	-	-	-	-	-	-	-
01.4		-	-	11	65	-	-	4	69	-	-	3	6
01.5		-	-	-	-	-	-	-	-	-	-	-	-
02		-	-	3	29	-	-	-	-	1	3	4	12
02.0		-	-	3	29	-	-	-	-	1	3	4	12
<b>B</b>	<b>PESCA, PISCICOLTURA E SERVIZI CONNESSI</b>	-	-	-	-	-	-	-	-	-	-	-	-
05		-	-	-	-	-	-	-	-	-	-	-	-
05.0		-	-	-	-	-	-	-	-	-	-	-	-
<b>C</b>	<b>ESTRAZIONE DI MINERALI</b>	-	-	-	-	3	13	4	42	3	13	2	5
<b>CA</b>	<b>ESTRAZIONE DI MINERALI ENERGETICI</b>	-	-	-	-	-	-	-	-	-	-	-	-
10		-	-	-	-	-	-	-	-	-	-	-	-
10.1		-	-	-	-	-	-	-	-	-	-	-	-
10.2		-	-	-	-	-	-	-	-	-	-	-	-
10.3		-	-	-	-	-	-	-	-	-	-	-	-
11		-	-	-	-	-	-	-	-	-	-	-	-
11.1		-	-	-	-	-	-	-	-	-	-	-	-
11.2		-	-	-	-	-	-	-	-	-	-	-	-
12		-	-	-	-	-	-	-	-	-	-	-	-
12.0		-	-	-	-	-	-	-	-	-	-	-	-
<b>CB</b>	<b>ESTRAZIONE DI MINERALI NON ENERGETICI</b>	-	-	-	-	3	13	4	42	3	13	2	5
13		-	-	-	-	-	-	-	-	-	-	-	-
13.1		-	-	-	-	-	-	-	-	-	-	-	-
13.2		-	-	-	-	-	-	-	-	-	-	-	-
14		-	-	-	-	3	13	4	42	3	13	2	5
14.1		-	-	-	-	-	-	-	-	-	-	-	-
14.2		-	-	-	-	2	10	2	37	3	13	-	-
14.3		-	-	-	-	-	-	-	-	-	-	-	-
14.4		-	-	-	-	-	-	-	-	-	-	-	-
14.5		-	-	-	-	1	3	2	5	-	-	2	5
<b>D</b>	<b>ATTIVITÀ MANIFATTURIERE</b>	17	3.773	18	109	14	151	97	1.467	80	371	75	222
<b>DA</b>	<b>INDUSTRIE ALIMENTARI, DELLE BEVANDE E DEL TABACCO</b>	4	293	13	72	2	11	16	135	26	114	17	64
15		4	293	13	72	2	11	16	135	26	114	17	64
15.1		1	264	-	-	-	-	4	55	2	4	-	-
15.2		-	-	-	-	-	-	-	-	-	-	-	-
15.3		-	-	1	4	-	-	-	-	-	-	-	-
15.4		-	-	10	29	2	11	5	15	3	21	4	10
15.5		-	-	1	33	-	-	2	27	-	-	-	-
15.6		-	-	-	-	-	-	2	12	2	10	-	-
15.7		2	20	-	-	-	-	-	-	-	-	-	-
15.8		-	-	-	-	-	-	3	26	19	79	12	51
15.9		1	9	1	6	-	-	-	-	-	-	1	3
16		-	-	-	-	-	-	-	-	-	-	-	-
16.0		-	-	-	-	-	-	-	-	-	-	-	-
<b>DB</b>	<b>INDUSTRIE TESSILI E DELL'ABBIGLIAMENTO</b>	4	175	2	14	4	78	3	38	3	25	6	16
17		3	165	1	2	1	3	1	12	-	-	2	5
17.1		2	85	-	-	1	3	-	-	-	-	-	-
17.2		1	80	1	2	-	-	-	-	-	-	-	-
17.3		-	-	-	-	-	-	-	-	-	-	-	-
17.4		-	-	-	-	-	-	1	12	-	-	1	3
17.5		-	-	-	-	-	-	-	-	-	-	-	-
17.6		-	-	-	-	-	-	-	-	-	-	-	-
17.7		-	-	-	-	-	-	-	-	-	-	1	2
18		1	10	1	12	3	75	2	26	3	25	4	11
18.1		-	-	-	-	-	-	-	-	-	-	-	-
18.2		1	10	1	12	3	75	2	26	3	25	4	11
18.3		-	-	-	-	-	-	-	-	-	-	-	-
<b>DC</b>	<b>INDUSTRIE CONCIARIE, FABBRICAZIONE DI PRODOTTI IN CUOIO, PELLE E SIMILARI</b>	-	-	-	-	-	-	-	-	-	-	-	-
19		-	-	-	-	-	-	-	-	-	-	-	-
19.1		-	-	-	-	-	-	-	-	-	-	-	-
19.2		-	-	-	-	-	-	-	-	-	-	-	-
19.3		-	-	-	-	-	-	-	-	-	-	-	-
<b>DD</b>	<b>INDUSTRIA DEL LEGNO E DEI PRODOTTI IN LEGNO</b>	-	-	1	16	1	15	6	74	10	35	22	53
20		-	-	1	16	1	15	6	74	10	35	22	53
20.1		-	-	-	-	-	-	3	17	-	-	2	4
20.2		-	-	-	-	-	-	-	-	-	-	-	-
20.3		-	-	1	16	1	15	1	41	9	29	17	44
20.4		-	-	-	-	-	-	2	16	1	6	-	-
20.5		-	-	-	-	-	-	-	-	-	-	3	5

**Tavola 3.2 segue - Società e addetti secondo la forma giuridica per sezione, sottosezione, divisione e gruppo di attività economica, classe di addetti e tipo di comune**

ATTIVITÀ ECONOMICHE CLASSI DI ADDETTI TIPO DI COMUNE		SOCIETÀ											
		PER AZIONI		COOPERATIVE		IN ACCOMANDITA		A RESPONSABILITÀ LI- MITATA		IN NOME COLLETTIVO		SEMPLICI O DI FATTO	
		N.	Addetti	N.	Addetti	N.	Addetti	N.	Addetti	N.	Addetti	N.	Addetti
<b>DE</b>	<b>FABBRICAZIONE DELLA PASTA-CARTA, DELLA CARTA E DEI PRODOTTI DI CARTA; STAMPA ED EDITORIA</b>	<b>1</b>	<b>123</b>	-	-	<b>1</b>	<b>1</b>	<b>8</b>	<b>125</b>	<b>5</b>	<b>31</b>	<b>2</b>	<b>3</b>
21		1	123	-	-	-	-	1	41	-	-	-	-
21.1		-	-	-	-	-	-	-	-	-	-	-	-
21.2		1	123	-	-	-	-	1	41	-	-	-	-
22		-	-	-	-	<b>1</b>	<b>1</b>	<b>7</b>	<b>84</b>	<b>5</b>	<b>31</b>	<b>2</b>	<b>3</b>
22.1		-	-	-	-	-	-	2	5	-	-	-	-
22.2		-	-	-	-	1	1	4	72	5	31	2	3
22.3		-	-	-	-	-	-	1	7	-	-	-	-
<b>DF</b>	<b>FABBRICAZIONE DI COKE, RAFFINERIE DI PETROLIO, TRATTAMENTO DEI COMBUSTIBILI NUCLEARI</b>	-	-	-	-	-	-	<b>2</b>	<b>10</b>	-	-	-	-
23		-	-	-	-	-	-	2	10	-	-	-	-
23.1		-	-	-	-	-	-	-	-	-	-	-	-
23.2		-	-	-	-	-	-	2	10	-	-	-	-
23.3		-	-	-	-	-	-	-	-	-	-	-	-
<b>DG</b>	<b>FABBRICAZIONE DI PRODOTTI CHIMICI E DI FIBRE SINTETICHE E ARTIFICIALI</b>	<b>1</b>	<b>291</b>	-	-	<b>1</b>	<b>13</b>	<b>3</b>	<b>49</b>	<b>1</b>	<b>5</b>	-	-
24		1	291	-	-	1	13	3	49	1	5	-	-
24.1		-	-	-	-	-	-	-	-	-	-	-	-
24.2		-	-	-	-	1	13	-	-	-	-	-	-
24.3		-	-	-	-	-	-	1	10	1	5	-	-
24.4		-	-	-	-	-	-	-	-	-	-	-	-
24.5		-	-	-	-	-	-	-	-	-	-	-	-
24.6		-	-	-	-	-	-	2	39	-	-	-	-
24.7		1	291	-	-	-	-	-	-	-	-	-	-
<b>DH</b>	<b>FABBRICAZIONE DI ARTICOLI IN GOMMA E MATERIE PLASTICHE</b>	<b>1</b>	<b>52</b>	-	-	-	-	<b>9</b>	<b>101</b>	-	-	<b>1</b>	<b>3</b>
25		1	52	-	-	-	-	9	101	-	-	1	3
25.1		-	-	-	-	-	-	1	6	-	-	-	-
25.2		1	52	-	-	-	-	8	95	-	-	1	3
<b>DI</b>	<b>FABBRICAZIONE DI PRODOTTI DELLA LAVORAZIONE DI MINERALI NON METALLIFERI</b>	-	-	<b>1</b>	<b>1</b>	<b>2</b>	<b>14</b>	<b>9</b>	<b>217</b>	<b>10</b>	<b>53</b>	<b>3</b>	<b>9</b>
26		-	-	1	1	2	14	9	217	10	53	3	9
26.1		-	-	-	-	-	-	-	-	3	18	-	-
26.2		-	-	-	-	-	-	2	90	2	12	-	-
26.3		-	-	-	-	-	-	-	-	-	-	-	-
26.4		-	-	-	-	-	-	-	-	-	-	-	-
26.5		-	-	-	-	-	-	-	-	-	-	-	-
26.6		-	-	-	-	1	1	6	108	2	8	1	2
26.7		-	-	1	1	1	13	1	19	3	15	2	7
26.8		-	-	-	-	-	-	-	-	-	-	-	-
<b>DJ</b>	<b>PRODUZIONE DI METALLO E FABBRICAZIONE DI PRODOTTI IN METALLO</b>	<b>1</b>	<b>127</b>	<b>1</b>	<b>6</b>	-	-	<b>12</b>	<b>158</b>	<b>15</b>	<b>67</b>	<b>13</b>	<b>38</b>
27		1	127	-	-	-	-	2	26	-	-	-	-
27.1		-	-	-	-	-	-	-	-	-	-	-	-
27.2		1	127	-	-	-	-	-	-	-	-	-	-
27.3		-	-	-	-	-	-	1	17	-	-	-	-
27.4		-	-	-	-	-	-	-	-	-	-	-	-
27.5		-	-	-	-	-	-	1	9	-	-	-	-
<b>28</b>		-	-	<b>1</b>	<b>6</b>	-	-	<b>10</b>	<b>132</b>	<b>15</b>	<b>67</b>	<b>13</b>	<b>38</b>
28.1		-	-	-	-	-	-	5	58	5	31	5	14
28.2		-	-	-	-	-	-	-	-	-	-	-	-
28.3		-	-	-	-	-	-	-	-	-	-	-	-
28.4		-	-	-	-	-	-	-	-	-	-	-	-
28.5		-	-	1	6	-	-	3	27	2	6	1	4
28.6		-	-	-	-	-	-	1	4	1	5	1	2
28.7		-	-	-	-	-	-	1	43	7	25	6	18
<b>DK</b>	<b>FABBRICAZIONE DI MACCHINE ED APPARECCHI MECCANICI, COMPRESI L'INSTALLAZIONE, IL MONTAGGIO, LA RIPARAZIONE E LA MANUTENZIONE</b>	<b>1</b>	<b>8</b>	-	-	-	-	<b>4</b>	<b>69</b>	<b>2</b>	<b>20</b>	<b>1</b>	<b>3</b>
29		1	8	-	-	-	-	4	69	2	20	1	3
29.1		1	8	-	-	-	-	-	-	-	-	-	-
29.2		-	-	-	-	-	-	2	29	2	20	-	-
29.3		-	-	-	-	-	-	-	-	-	-	-	-
29.4		-	-	-	-	-	-	-	-	-	-	-	-
29.5		-	-	-	-	-	-	2	40	-	-	1	3
29.6		-	-	-	-	-	-	-	-	-	-	-	-
29.7		-	-	-	-	-	-	-	-	-	-	-	-

**Tavola 3.2 segue - Società e addetti secondo la forma giuridica per sezione, sottosezione, divisione e gruppo di attività economica, classe di addetti e tipo di comune**

ATTIVITÀ ECONOMICHE CLASSI DI ADDETTI TIPO DI COMUNE		SOCIETÀ											
		PER AZIONI		COOPERATIVE		IN ACCOMANDITA		A RESPONSABILITÀ LI- MITATA		IN NOME COLLETTIVO		SEMPLICI O DI FATTO	
		N.	Addetti	N.	Addetti	N.	Addetti	N.	Addetti	N.	Addetti	N.	Addetti
<b>DL</b>	<b>FABBRICAZIONE DI MACCHINE ELETTRICHE E DI APPARECCHIATURE ELETTRICHE ED OTTICHE</b>	<b>3</b>	<b>2.661</b>	-	-	<b>1</b>	<b>12</b>	<b>18</b>	<b>319</b>	<b>6</b>	<b>17</b>	<b>9</b>	<b>31</b>
30		-	-	-	-	-	-	<b>2</b>	<b>75</b>	-	-	-	-
30.0		-	-	-	-	-	-	<b>2</b>	<b>75</b>	-	-	-	-
<b>31</b>		<b>1</b>	<b>264</b>	-	-	<b>1</b>	<b>12</b>	<b>6</b>	<b>94</b>	<b>2</b>	<b>7</b>	<b>1</b>	<b>4</b>
31.1		1	264	-	-	-	-	-	-	-	-	-	-
31.2		-	-	-	-	-	-	<b>2</b>	<b>66</b>	-	-	-	-
31.3		-	-	-	-	-	-	-	-	-	-	<b>1</b>	<b>4</b>
31.4		-	-	-	-	-	-	-	-	-	-	-	-
31.5		-	-	-	-	-	-	-	-	<b>1</b>	<b>5</b>	-	-
31.6		-	-	-	-	<b>1</b>	<b>12</b>	<b>4</b>	<b>28</b>	<b>1</b>	<b>2</b>	-	-
<b>32</b>		<b>1</b>	<b>2.357</b>	-	-	-	-	<b>9</b>	<b>141</b>	<b>1</b>	<b>2</b>	<b>1</b>	<b>8</b>
32.1		1	2.357	-	-	-	-	<b>7</b>	<b>114</b>	-	-	<b>1</b>	<b>8</b>
32.2		-	-	-	-	-	-	<b>1</b>	<b>23</b>	-	-	-	-
32.3		-	-	-	-	-	-	<b>1</b>	<b>4</b>	<b>1</b>	<b>2</b>	-	-
<b>33</b>		<b>1</b>	<b>40</b>	-	-	-	-	<b>1</b>	<b>9</b>	<b>3</b>	<b>8</b>	<b>7</b>	<b>19</b>
33.1		-	-	-	-	-	-	<b>1</b>	<b>9</b>	<b>3</b>	<b>8</b>	<b>6</b>	<b>17</b>
33.2		1	40	-	-	-	-	-	-	-	-	<b>1</b>	<b>2</b>
33.3		-	-	-	-	-	-	-	-	-	-	-	-
33.4		-	-	-	-	-	-	-	-	-	-	-	-
33.5		-	-	-	-	-	-	-	-	-	-	-	-
<b>DM</b>	<b>FABBRICAZIONE DI MEZZI DI TRASPORTO</b>	-	-	-	-	-	-	-	-	-	-	-	-
34		-	-	-	-	-	-	-	-	-	-	-	-
34.1		-	-	-	-	-	-	-	-	-	-	-	-
34.2		-	-	-	-	-	-	-	-	-	-	-	-
34.3		-	-	-	-	-	-	-	-	-	-	-	-
<b>35</b>		-	-	-	-	-	-	-	-	-	-	-	-
35.1		-	-	-	-	-	-	-	-	-	-	-	-
35.2		-	-	-	-	-	-	-	-	-	-	-	-
35.3		-	-	-	-	-	-	-	-	-	-	-	-
35.4		-	-	-	-	-	-	-	-	-	-	-	-
35.5		-	-	-	-	-	-	-	-	-	-	-	-
<b>DN</b>	<b>ALTRE INDUSTRIE MANIFATTURIERE</b>	<b>1</b>	<b>43</b>	-	-	<b>2</b>	<b>7</b>	<b>7</b>	<b>172</b>	<b>2</b>	<b>4</b>	<b>1</b>	<b>2</b>
36		-	-	-	-	<b>2</b>	<b>7</b>	<b>7</b>	<b>172</b>	<b>2</b>	<b>4</b>	<b>1</b>	<b>2</b>
36.1		-	-	-	-	<b>1</b>	<b>4</b>	<b>6</b>	<b>171</b>	-	-	-	-
36.2		-	-	-	-	-	-	-	-	<b>1</b>	<b>2</b>	-	-
36.3		-	-	-	-	-	-	-	-	-	-	-	-
36.4		-	-	-	-	-	-	-	-	-	-	-	-
36.5		-	-	-	-	-	-	<b>1</b>	<b>1</b>	-	-	-	-
36.6		-	-	-	-	<b>1</b>	<b>3</b>	-	-	<b>1</b>	<b>2</b>	<b>1</b>	<b>2</b>
<b>37</b>		<b>1</b>	<b>43</b>	-	-	-	-	-	-	-	-	-	-
37.1		-	-	-	-	-	-	-	-	-	-	-	-
37.2		1	43	-	-	-	-	-	-	-	-	-	-
<b>E</b>	<b>PRODUZIONE E DISTRIBUZIONE DI ENERGIA ELETTRICA, GAS E ACQUA</b>	<b>1</b>	<b>41</b>	-	-	-	-	-	-	<b>1</b>	<b>2</b>	-	-
40		-	-	-	-	-	-	-	-	-	-	-	-
40.1		-	-	-	-	-	-	-	-	-	-	-	-
40.2		-	-	-	-	-	-	-	-	-	-	-	-
40.3		-	-	-	-	-	-	-	-	-	-	-	-
<b>41</b>		<b>1</b>	<b>41</b>	-	-	-	-	-	-	<b>1</b>	<b>2</b>	-	-
41.0		1	41	-	-	-	-	-	-	<b>1</b>	<b>2</b>	-	-
<b>F</b>	<b>COSTRUZIONI</b>	<b>2</b>	<b>52</b>	<b>10</b>	<b>32</b>	<b>18</b>	<b>72</b>	<b>57</b>	<b>553</b>	<b>63</b>	<b>310</b>	<b>64</b>	<b>240</b>
45		2	52	10	32	18	72	57	553	63	310	64	240
45.1		-	-	<b>1</b>	<b>3</b>	-	-	<b>2</b>	<b>22</b>	<b>2</b>	<b>8</b>	<b>2</b>	<b>10</b>
45.2		2	52	9	29	11	54	51	481	45	242	44	173
45.3		-	-	-	-	<b>4</b>	<b>9</b>	<b>4</b>	<b>50</b>	<b>10</b>	<b>42</b>	<b>10</b>	<b>32</b>
45.4		-	-	-	-	<b>3</b>	<b>9</b>	-	-	<b>6</b>	<b>18</b>	<b>8</b>	<b>25</b>
45.5		-	-	-	-	-	-	-	-	-	-	-	-
<b>G</b>	<b>COMMERCIO ALL'INGROSSO E AL DETTAGLIO; RIPARAZIONE DI AUTOVEICOLI, MOTOCICLI E DI BENI PERSONALI E PER LA CASA</b>	-	-	<b>20</b>	<b>109</b>	<b>160</b>	<b>419</b>	<b>113</b>	<b>751</b>	<b>197</b>	<b>574</b>	<b>137</b>	<b>393</b>
50		-	-	<b>2</b>	<b>9</b>	<b>11</b>	<b>29</b>	<b>24</b>	<b>152</b>	<b>35</b>	<b>109</b>	<b>55</b>	<b>162</b>
50.1		-	-	-	-	<b>3</b>	<b>6</b>	<b>18</b>	<b>123</b>	<b>3</b>	<b>15</b>	-	-
50.2		-	-	-	-	-	-	<b>3</b>	<b>17</b>	<b>21</b>	<b>66</b>	<b>41</b>	<b>127</b>
50.3		-	-	<b>2</b>	<b>9</b>	<b>2</b>	<b>7</b>	<b>1</b>	<b>3</b>	<b>3</b>	<b>9</b>	<b>3</b>	<b>8</b>
50.4		-	-	-	-	<b>3</b>	<b>6</b>	<b>1</b>	<b>4</b>	<b>2</b>	<b>3</b>	-	-
50.5		-	-	-	-	<b>3</b>	<b>10</b>	<b>1</b>	<b>5</b>	<b>6</b>	<b>16</b>	<b>11</b>	<b>27</b>
<b>51</b>		-	-	<b>5</b>	<b>17</b>	<b>23</b>	<b>70</b>	<b>30</b>	<b>184</b>	<b>36</b>	<b>124</b>	<b>8</b>	<b>21</b>
51.1		-	-	<b>1</b>	<b>3</b>	<b>5</b>	<b>14</b>	<b>2</b>	<b>4</b>	<b>5</b>	<b>13</b>	<b>2</b>	<b>6</b>
51.2		-	-	-	-	<b>2</b>	<b>3</b>	-	-	<b>3</b>	<b>15</b>	<b>3</b>	<b>7</b>
51.3		-	-	<b>3</b>	<b>9</b>	<b>5</b>	<b>22</b>	<b>9</b>	<b>60</b>	<b>15</b>	<b>57</b>	<b>2</b>	<b>6</b>
51.4		-	-	-	-	<b>4</b>	<b>11</b>	<b>7</b>	<b>24</b>	<b>7</b>	<b>21</b>	-	-
51.5		-	-	<b>1</b>	<b>5</b>	<b>3</b>	<b>10</b>	<b>8</b>	<b>77</b>	<b>2</b>	<b>6</b>	<b>1</b>	<b>2</b>
51.6		-	-	-	-	<b>4</b>	<b>10</b>	<b>4</b>	<b>19</b>	<b>4</b>	<b>12</b>	-	-
51.7		-	-	-	-	-	-	-	-	-	-	-	-



**Tavola 3.2 segue - Società e addetti secondo la forma giuridica per sezione, sottosezione, divisione e gruppo di attività economica, classe di addetti e tipo di comune**

ATTIVITÀ ECONOMICHE CLASSI DI ADDETTI TIPO DI COMUNE	SOCIETÀ												
	PER AZIONI		COOPERATIVE		IN ACCOMANDITA		A RESPONSABILITÀ LI- MITATA		IN NOME COLLETTIVO		SEMPLICI O DI FATTO		
	N.	Addetti	N.	Addetti	N.	Addetti	N.	Addetti	N.	Addetti	N.	Addetti	
<b>52</b>	-	-	<b>13</b>	<b>83</b>	<b>126</b>	<b>320</b>	<b>59</b>	<b>415</b>	<b>126</b>	<b>341</b>	<b>74</b>	<b>210</b>	
52.1	-	-	4	59	18	80	6	187	18	55	7	21	
52.2	-	-	3	6	14	43	2	14	24	54	19	48	
52.3	-	-	-	-	1	1	3	6	5	8	4	15	
52.4	-	-	6	18	92	195	47	205	79	224	42	121	
52.5	-	-	-	-	1	1	-	-	-	-	-	-	
52.6	-	-	-	-	-	-	-	-	-	-	-	-	
52.7	-	-	-	-	-	-	1	3	-	-	2	5	
<b>H</b>	<b>ALBERGHI E RISTORANTI</b>	<b>1</b>	<b>27</b>	<b>9</b>	<b>33</b>	<b>39</b>	<b>120</b>	<b>24</b>	<b>160</b>	<b>69</b>	<b>210</b>	<b>28</b>	<b>100</b>
<b>55</b>		<b>1</b>	<b>27</b>	<b>9</b>	<b>33</b>	<b>39</b>	<b>120</b>	<b>24</b>	<b>160</b>	<b>69</b>	<b>210</b>	<b>28</b>	<b>100</b>
55.1		1	27	1	3	7	36	8	63	6	26	3	15
55.2		-	-	2	9	1	1	2	3	1	1	1	1
55.3		-	-	2	5	13	40	10	55	32	109	11	47
55.4		-	-	-	-	17	37	3	34	30	74	12	31
55.5		-	-	4	16	1	6	1	5	-	-	1	6
<b>I</b>	<b>TRASPORTI, MAGAZZINAG- GIO E COMUNICAZIONI</b>	<b>-</b>	<b>-</b>	<b>4</b>	<b>31</b>	<b>3</b>	<b>7</b>	<b>11</b>	<b>75</b>	<b>15</b>	<b>44</b>	<b>5</b>	<b>13</b>
<b>60</b>		<b>-</b>	<b>-</b>	<b>4</b>	<b>31</b>	<b>1</b>	<b>1</b>	<b>6</b>	<b>59</b>	<b>14</b>	<b>42</b>	<b>4</b>	<b>11</b>
60.1		-	-	-	-	-	-	-	-	-	-	-	-
60.2		-	-	4	31	1	1	6	59	14	42	4	11
60.3		-	-	-	-	-	-	-	-	-	-	-	-
<b>61</b>		<b>-</b>	<b>-</b>	<b>-</b>	<b>-</b>	<b>-</b>	<b>-</b>	<b>-</b>	<b>-</b>	<b>-</b>	<b>-</b>	<b>-</b>	<b>-</b>
61.1		-	-	-	-	-	-	-	-	-	-	-	-
61.2		-	-	-	-	-	-	-	-	-	-	-	-
<b>62</b>		<b>-</b>	<b>-</b>	<b>-</b>	<b>-</b>	<b>-</b>	<b>-</b>	<b>-</b>	<b>-</b>	<b>-</b>	<b>-</b>	<b>-</b>	<b>-</b>
62.1		-	-	-	-	-	-	-	-	-	-	-	-
62.2		-	-	-	-	-	-	-	-	-	-	-	-
62.3		-	-	-	-	-	-	-	-	-	-	-	-
<b>63</b>		<b>-</b>	<b>-</b>	<b>-</b>	<b>-</b>	<b>2</b>	<b>6</b>	<b>5</b>	<b>16</b>	<b>1</b>	<b>2</b>	<b>-</b>	<b>-</b>
63.1		-	-	-	-	-	-	-	-	-	-	-	-
63.2		-	-	-	-	-	-	-	-	-	-	-	-
63.3		-	-	-	-	2	6	4	14	-	-	-	-
63.4		-	-	-	-	-	-	1	2	1	2	-	-
<b>64</b>		<b>-</b>	<b>-</b>	<b>-</b>	<b>-</b>	<b>-</b>	<b>-</b>	<b>-</b>	<b>-</b>	<b>-</b>	<b>-</b>	<b>1</b>	<b>2</b>
64.1		-	-	-	-	-	-	-	-	-	-	1	2
64.2		-	-	-	-	-	-	-	-	-	-	-	-
<b>J</b>	<b>INTERMEDIAZIONE MONE- TARIA E FINANZIARIA</b>	<b>3</b>	<b>9</b>	<b>8</b>	<b>205</b>	<b>11</b>	<b>25</b>	<b>3</b>	<b>7</b>	<b>2</b>	<b>3</b>	<b>4</b>	<b>17</b>
<b>65</b>		<b>-</b>	<b>-</b>	<b>5</b>	<b>200</b>	<b>1</b>	<b>3</b>	<b>1</b>	<b>1</b>	<b>-</b>	<b>-</b>	<b>-</b>	<b>-</b>
65.1		-	-	4	197	-	-	-	-	-	-	-	-
65.2		-	-	1	3	1	3	1	1	-	-	-	-
<b>66</b>		<b>-</b>	<b>-</b>	<b>-</b>	<b>-</b>	<b>-</b>	<b>-</b>	<b>-</b>	<b>-</b>	<b>-</b>	<b>-</b>	<b>-</b>	<b>-</b>
66.0		-	-	-	-	-	-	-	-	-	-	-	-
<b>67</b>		<b>3</b>	<b>9</b>	<b>3</b>	<b>5</b>	<b>10</b>	<b>22</b>	<b>2</b>	<b>6</b>	<b>2</b>	<b>3</b>	<b>4</b>	<b>17</b>
67.1		-	-	3	5	2	6	-	-	-	-	-	-
67.2		3	9	-	-	8	16	2	6	2	3	4	17
<b>K</b>	<b>ATTIVITÀ IMMOBILIARI, NO- LEGGIO, INFORMATICA, RI- CERCA, ALTRE ATTIVITÀ PROFESSIONALI ED IM- PRENDITORIALI</b>	<b>2</b>	<b>32</b>	<b>19</b>	<b>277</b>	<b>29</b>	<b>143</b>	<b>37</b>	<b>121</b>	<b>26</b>	<b>87</b>	<b>22</b>	<b>52</b>
<b>70</b>		<b>-</b>	<b>-</b>	<b>1</b>	<b>2</b>	<b>8</b>	<b>11</b>	<b>15</b>	<b>29</b>	<b>1</b>	<b>7</b>	<b>1</b>	<b>2</b>
70.1		-	-	1	2	3	3	5	12	1	7	-	-
70.2		-	-	-	-	2	2	4	6	-	-	-	-
70.3		-	-	-	-	3	6	6	11	-	-	1	2
<b>71</b>		<b>-</b>	<b>-</b>	<b>-</b>	<b>-</b>	<b>3</b>	<b>5</b>	<b>-</b>	<b>-</b>	<b>1</b>	<b>1</b>	<b>2</b>	<b>4</b>
71.1		-	-	-	-	-	-	-	-	-	-	-	-
71.2		-	-	-	-	-	-	-	-	1	1	-	-
71.3		-	-	-	-	-	-	-	-	-	-	1	2
71.4		-	-	-	-	3	5	-	-	-	-	1	2
<b>72</b>		<b>-</b>	<b>-</b>	<b>3</b>	<b>14</b>	<b>11</b>	<b>27</b>	<b>9</b>	<b>39</b>	<b>5</b>	<b>25</b>	<b>4</b>	<b>11</b>
72.1		-	-	-	-	-	-	-	-	-	-	-	-
72.2		-	-	-	-	1	1	4	11	-	-	-	-
72.3		-	-	1	9	9	24	5	28	4	18	3	9
72.4		-	-	-	-	-	-	-	-	-	-	-	-
72.5		-	-	-	-	-	-	-	-	1	7	-	-
72.6		-	-	2	5	1	2	-	-	-	-	1	2
<b>73</b>		<b>-</b>	<b>-</b>	<b>-</b>	<b>-</b>	<b>-</b>	<b>-</b>	<b>-</b>	<b>-</b>	<b>-</b>	<b>-</b>	<b>-</b>	<b>-</b>
73.1		-	-	-	-	-	-	-	-	-	-	-	-
73.2		-	-	-	-	-	-	-	-	-	-	-	-
<b>74</b>		<b>2</b>	<b>32</b>	<b>15</b>	<b>261</b>	<b>7</b>	<b>100</b>	<b>13</b>	<b>53</b>	<b>19</b>	<b>54</b>	<b>15</b>	<b>35</b>
74.1		1	31	3	15	4	14	4	23	12	37	5	9
74.2		1	1	2	12	1	1	2	9	4	8	3	5
74.3		-	-	-	-	-	-	-	-	-	-	-	-
74.4		-	-	1	6	-	-	2	6	2	6	4	8
74.5		-	-	-	-	-	-	-	-	-	-	-	-
74.6		-	-	-	-	-	-	-	-	-	-	-	-
74.7		-	-	6	172	1	74	1	6	-	-	1	9
74.8		-	-	3	56	1	11	4	9	1	3	2	4
<b>M</b>	<b>ISTRUZIONE</b>	<b>-</b>	<b>-</b>	<b>-</b>	<b>-</b>	<b>-</b>	<b>-</b>	<b>1</b>	<b>2</b>	<b>1</b>	<b>3</b>	<b>1</b>	<b>4</b>
<b>80</b>		<b>-</b>	<b>-</b>	<b>-</b>	<b>-</b>	<b>-</b>	<b>-</b>	<b>1</b>	<b>2</b>	<b>1</b>	<b>3</b>	<b>1</b>	<b>4</b>
80.1		-	-	-	-	-	-	-	-	-	-	-	-
80.2		-	-	-	-	-	-	-	-	-	-	-	-
80.3		-	-	-	-	-	-	-	-	-	-	-	-
80.4		-	-	-	-	-	-	1	2	1	3	1	4

**Tavola 3.2 segue - Società e addetti secondo la forma giuridica per sezione, sottosezione, divisione e gruppo di attività economica, classe di addetti e tipo di comune**

ATTIVITÀ ECONOMICHE CLASSI DI ADDETTI TIPO DI COMUNE		SOCIETÀ											
		PER AZIONI		COOPERATIVE		IN ACCOMANDITA		A RESPONSABILITÀ LIMITATA		IN NOME COLLETTIVO		SEMPLICI O DI FATTO	
		N.	Addetti	N.	Addetti	N.	Addetti	N.	Addetti	N.	Addetti	N.	Addetti
<b>N</b>	<b>SANITÀ E ALTRI SERVIZI SOCIALI</b>	-	-	7	73	6	17	10	70	3	21	5	12
85		-	-	7	73	6	17	10	70	3	21	5	12
85.1		-	-	1	3	6	17	10	70	3	21	4	10
85.2		-	-	-	-	-	-	-	-	-	-	1	2
85.3		-	-	6	70	-	-	-	-	-	-	-	-
<b>O</b>	<b>ALTRI SERVIZI PUBBLICI, SOCIALI E PERSONALI</b>	-	-	5	31	3	11	7	49	19	141	15	35
90		-	-	1	1	-	-	-	-	1	90	1	2
90.0		-	-	1	1	-	-	-	-	1	90	1	2
92		-	-	4	30	2	4	5	12	8	23	4	9
92.1		-	-	-	-	-	-	-	-	-	-	-	-
92.2		-	-	1	11	-	-	-	-	-	-	-	-
92.3		-	-	-	-	2	4	1	1	5	10	2	6
92.4		-	-	-	-	-	-	-	-	-	-	-	-
92.5		-	-	-	-	-	-	-	-	-	-	-	-
92.6		-	-	3	19	-	-	4	11	2	11	1	1
92.7		-	-	-	-	-	-	-	-	1	2	1	2
93		-	-	-	-	1	7	2	37	10	28	10	24
93.0		-	-	-	-	1	7	2	37	10	28	10	24
<b>TOTALE</b>		<b>26</b>	<b>3.934</b>	<b>115</b>	<b>1.007</b>	<b>286</b>	<b>978</b>	<b>368</b>	<b>3.366</b>	<b>480</b>	<b>1.782</b>	<b>365</b>	<b>1.111</b>
di cui imprese:													
- artigiane		-	-	9	52	-	-	-	-	169	677	197	631
- dell'industria in senso stretto (a)		18	3.814	18	109	17	164	101	1.509	84	386	77	227
- dei servizi		6	68	72	759	251	742	206	1.235	332	1.083	217	626
CLASSE DI ADDETTI													
1		1	1	24	24	91	91	53	53	41	41	24	24
2		1	2	18	36	75	150	43	86	196	392	176	352
3 - 5		2	7	35	131	88	318	114	445	176	664	133	472
6 - 9		3	26	14	104	17	120	59	435	44	316	26	192
10 - 19		2	21	16	188	11	137	53	679	22	279	6	71
20 - 49		8	268	6	198	3	88	40	1.166	-	-	-	-
50 - 99		3	183	-	-	1	74	4	251	1	90	-	-
100 - 199		2	250	2	326	-	-	2	251	-	-	-	-
200 - 499		3	819	-	-	-	-	-	-	-	-	-	-
500 - 999		-	-	-	-	-	-	-	-	-	-	-	-
1.000 e più		1	2.357	-	-	-	-	-	-	-	-	-	-
<b>TOTALE</b>		<b>26</b>	<b>3.934</b>	<b>115</b>	<b>1.007</b>	<b>286</b>	<b>978</b>	<b>368</b>	<b>3.366</b>	<b>480</b>	<b>1.782</b>	<b>365</b>	<b>1.111</b>
TIPO DI COMUNE													
- Comune capoluogo		18	1.292	26	489	114	453	171	1.362	154	652	153	475
- Altri comuni		8	2.642	89	518	172	525	197	2.004	326	1.130	212	636
<b>TOTALE</b>		<b>26</b>	<b>3.934</b>	<b>115</b>	<b>1.007</b>	<b>286</b>	<b>978</b>	<b>368</b>	<b>3.366</b>	<b>480</b>	<b>1.782</b>	<b>365</b>	<b>1.111</b>

(a) Comprende le sezioni di attività: C - Estrazione di minerali; D - Attività manifatturiere; E - Produzione e distribuzione di energia elettrica, gas e acqua

**Tavola 3.3 - Imprese per classe di addetti, sezione, sottosezione, divisione, gruppo di attività economica e tipo di comune**

ATTIVITÀ ECONOMICHE TIPO DI COMUNE	CLASSI DI ADDETTI											Totale
	1	2	3 - 5	6 - 9	10 - 19	20 - 49	50 - 99	100 - 199	200 - 499	500 - 999	1.000 e più	
<b>A AGRICOLTURA, CACCIA E SILVICOLTURA</b>	<b>72</b>	<b>24</b>	<b>10</b>	<b>2</b>	<b>5</b>	<b>1</b>	<b>1</b>	-	-	-	-	<b>115</b>
01	37	12	1	2	3	1	1	-	-	-	-	57
01.1	-	-	-	-	-	-	-	-	-	-	-	-
01.2	-	1	-	-	1	-	-	-	-	-	-	2
01.4	37	11	1	2	2	1	1	-	-	-	-	55
01.5	-	-	-	-	-	-	-	-	-	-	-	-
02	35	12	9	-	2	-	-	-	-	-	-	58
02.0	35	12	9	-	2	-	-	-	-	-	-	58
<b>B PESCA, PISCICOLTURA E SERVIZI CONNESSI</b>	-	-	-	-	-	-	-	-	-	-	-	-
05	-	-	-	-	-	-	-	-	-	-	-	-
05.0	-	-	-	-	-	-	-	-	-	-	-	-
<b>C ESTRAZIONE DI MINERALI</b>	<b>2</b>	<b>3</b>	<b>9</b>	<b>2</b>	<b>1</b>	<b>1</b>	-	-	-	-	-	<b>18</b>
<b>CA ESTRAZIONE DI MINERALI ENERGETICI</b>	-	-	-	-	-	-	-	-	-	-	-	-
10	-	-	-	-	-	-	-	-	-	-	-	-
10.1	-	-	-	-	-	-	-	-	-	-	-	-
10.2	-	-	-	-	-	-	-	-	-	-	-	-
10.3	-	-	-	-	-	-	-	-	-	-	-	-
11	-	-	-	-	-	-	-	-	-	-	-	-
11.1	-	-	-	-	-	-	-	-	-	-	-	-
11.2	-	-	-	-	-	-	-	-	-	-	-	-
12	-	-	-	-	-	-	-	-	-	-	-	-
12.0	-	-	-	-	-	-	-	-	-	-	-	-
<b>CB ESTRAZIONE DI MINERALI NON ENERGETICI</b>	<b>2</b>	<b>3</b>	<b>9</b>	<b>2</b>	<b>1</b>	<b>1</b>	-	-	-	-	-	<b>18</b>
13	-	-	-	-	-	-	-	-	-	-	-	-
13.1	-	-	-	-	-	-	-	-	-	-	-	-
13.2	-	-	-	-	-	-	-	-	-	-	-	-
14	2	3	9	2	1	1	-	-	-	-	-	18
14.1	-	-	-	-	-	-	-	-	-	-	-	-
14.2	2	1	6	2	1	1	-	-	-	-	-	13
14.3	-	-	-	-	-	-	-	-	-	-	-	-
14.4	-	-	-	-	-	-	-	-	-	-	-	-
14.5	-	2	3	-	-	-	-	-	-	-	-	5
<b>D ATTIVITÀ MANIFATTURIERE</b>	<b>355</b>	<b>181</b>	<b>185</b>	<b>55</b>	<b>51</b>	<b>28</b>	<b>6</b>	<b>3</b>	<b>3</b>	-	<b>1</b>	<b>868</b>
<b>DA INDUSTRIE ALIMENTARI, DELLE BEVANDE E DEL TABACCO</b>	<b>44</b>	<b>44</b>	<b>63</b>	<b>15</b>	<b>10</b>	<b>3</b>	-	-	<b>1</b>	-	-	<b>180</b>
15	44	44	63	15	10	3	-	-	1	-	-	180
15.1	5	3	2	2	-	2	-	-	1	-	-	15
15.2	-	-	-	-	-	-	-	-	-	-	-	-
15.3	-	-	1	-	-	-	-	-	-	-	-	1
15.4	14	11	16	1	2	-	-	-	-	-	-	44
15.5	-	-	1	-	2	1	-	-	-	-	-	4
15.6	5	1	5	2	-	-	-	-	-	-	-	13
15.7	-	-	-	1	1	-	-	-	-	-	-	2
15.8	20	29	37	7	5	-	-	-	-	-	-	98
15.9	-	-	1	2	-	-	-	-	-	-	-	3
16	-	-	-	-	-	-	-	-	-	-	-	-
16.0	-	-	-	-	-	-	-	-	-	-	-	-
<b>DB INDUSTRIE TESSILI E DELL'ABBIGLIAMENTO</b>	<b>36</b>	<b>9</b>	<b>15</b>	<b>4</b>	<b>9</b>	<b>5</b>	<b>2</b>	-	-	-	-	<b>80</b>
17	13	2	3	1	2	1	2	-	-	-	-	24
17.1	-	-	1	-	-	1	1	-	-	-	-	3
17.2	-	1	-	-	-	-	1	-	-	-	-	2
17.3	-	-	-	-	-	-	-	-	-	-	-	-
17.4	3	-	1	1	1	-	-	-	-	-	-	6
17.5	2	-	-	-	1	-	-	-	-	-	-	3
17.6	4	-	-	-	-	-	-	-	-	-	-	4
17.7	4	1	1	-	-	-	-	-	-	-	-	6
18	23	7	12	3	7	4	-	-	-	-	-	56
18.1	-	-	-	-	-	-	-	-	-	-	-	-
18.2	21	6	9	2	6	4	-	-	-	-	-	48
18.3	2	1	3	1	1	-	-	-	-	-	-	8
<b>DC INDUSTRIE CONCIARIE, FABBRICAZIONE DI PRODOTTI IN CUOIO, PELLE E SIMILARI</b>	-	-	-	-	-	-	-	-	-	-	-	-
19	-	-	-	-	-	-	-	-	-	-	-	-
19.1	-	-	-	-	-	-	-	-	-	-	-	-
19.2	-	-	-	-	-	-	-	-	-	-	-	-
19.3	-	-	-	-	-	-	-	-	-	-	-	-
<b>DD INDUSTRIA DEL LEGNO E DEI PRODOTTI IN LEGNO</b>	<b>104</b>	<b>48</b>	<b>29</b>	<b>6</b>	<b>4</b>	<b>1</b>	-	-	-	-	-	<b>192</b>
20	104	48	29	6	4	1	-	-	-	-	-	192
20.1	21	8	2	1	-	-	-	-	-	-	-	32
20.2	-	-	-	-	-	-	-	-	-	-	-	-
20.3	73	38	26	3	3	1	-	-	-	-	-	144
20.4	-	-	1	1	1	-	-	-	-	-	-	3
20.5	10	2	-	1	-	-	-	-	-	-	-	13

**Tavola 3.3 segue - Imprese per classe di addetti, sezione, sottosezione, divisione, gruppo di attività economica e tipo di comune**

ATTIVITÀ ECONOMICHE TIPO DI COMUNE		CLASSI DI ADDETTI											Totale
		1	2	3 - 5	6 - 9	10 - 19	20 - 49	50 - 99	100 - 199	200 - 499	500 - 999	1.000 e più	
DE	FABBRICAZIONE DELLA PASTA-CARTA, DELLA CARTA E DEI PRODOTTI DI CARTA; STAMPA ED EDITORIA	9	4	5	3	3	2	-	1	-	-	-	27
21		1	-	-	-	-	1	-	1	-	-	-	3
21.1		-	-	-	-	-	-	-	-	-	-	-	-
21.2		1	-	-	-	-	1	-	1	-	-	-	3
22		8	4	5	3	3	1	-	-	-	-	-	24
22.1		1	-	1	-	-	-	-	-	-	-	-	2
22.2		7	4	4	2	3	1	-	-	-	-	-	21
22.3		-	-	-	1	-	-	-	-	-	-	-	1
DF	FABBRICAZIONE DI COKE, RAFFINERIE DI PETROLIO, TRATTAMENTO DEI COMBUSTIBILI NUCLEARI	-	1	-	1	-	-	-	-	-	-	-	2
23		-	1	-	1	-	-	-	-	-	-	-	2
23.1		-	-	-	-	-	-	-	-	-	-	-	-
23.2		-	1	-	1	-	-	-	-	-	-	-	2
23.3		-	-	-	-	-	-	-	-	-	-	-	-
DG	FABBRICAZIONE DI PRODOTTI CHIMICI E DI FIBRE SINTETICHE E ARTIFICIALI	1	-	3	1	2	1	-	-	1	-	-	9
24		1	-	3	1	2	1	-	-	1	-	-	9
24.1		-	-	-	-	-	-	-	-	-	-	-	-
24.2		-	-	-	-	1	-	-	-	-	-	-	1
24.3		-	-	1	-	1	-	-	-	-	-	-	2
24.4		-	-	-	-	-	-	-	-	-	-	-	-
24.5		-	-	1	-	-	-	-	-	-	-	-	1
24.6		1	-	1	1	-	1	-	-	-	-	-	4
24.7		-	-	-	-	-	-	-	-	1	-	-	1
DH	FABBRICAZIONE DI ARTICOLI IN GOMMA E MATERIE PLASTICHE	1	1	4	2	3	2	1	-	-	-	-	14
25		1	1	4	2	3	2	1	-	-	-	-	14
25.1		-	-	1	1	-	-	-	-	-	-	-	2
25.2		1	1	3	1	3	2	1	-	-	-	-	12
DI	FABBRICAZIONE DI PRODOTTI DELLA LAVORAZIONE DI MINERALI NON METALLIFERI	15	8	12	4	6	3	1	-	-	-	-	49
26		15	8	12	4	6	3	1	-	-	-	-	49
26.1		2	2	2	-	1	-	-	-	-	-	-	7
26.2		2	1	1	2	1	-	1	-	-	-	-	8
26.3		-	-	-	-	-	-	-	-	-	-	-	-
26.4		-	-	-	-	-	-	-	-	-	-	-	-
26.5		-	-	-	-	-	-	-	-	-	-	-	-
26.6		4	1	2	-	2	3	-	-	-	-	-	12
26.7		7	4	7	2	2	-	-	-	-	-	-	22
26.8		-	-	-	-	-	-	-	-	-	-	-	-
DJ	PRODUZIONE DI METALLO E FABBRICAZIONE DI PRODOTTI IN METALLO	70	37	28	9	5	2	-	1	-	-	-	152
27		1	1	-	1	1	-	-	1	-	-	-	5
27.1		-	-	-	-	-	-	-	-	-	-	-	-
27.2		-	-	-	-	-	-	-	1	-	-	-	1
27.3		1	1	-	-	1	-	-	-	-	-	-	3
27.4		-	-	-	-	-	-	-	-	-	-	-	-
27.5		-	-	-	1	-	-	-	-	-	-	-	1
28		69	36	28	8	4	2	-	-	-	-	-	147
28.1		12	13	11	3	2	1	-	-	-	-	-	42
28.2		-	-	-	-	-	-	-	-	-	-	-	-
28.3		-	-	-	-	-	-	-	-	-	-	-	-
28.4		-	-	-	-	-	-	-	-	-	-	-	-
28.5		2	2	4	2	1	-	-	-	-	-	-	11
28.6		-	1	2	-	-	-	-	-	-	-	-	3
28.7		55	20	11	3	1	1	-	-	-	-	-	91
DK	FABBRICAZIONE DI MACCHINE ED APPARECCHI MECCANICI, COMPRESI L'INSTALLAZIONE, IL MONTAGGIO, LA RIPARAZIONE E LA MANUTENZIONE	6	2	6	1	3	2	-	-	-	-	-	20
29		6	2	6	1	3	2	-	-	-	-	-	20
29.1		-	-	-	1	-	-	-	-	-	-	-	1
29.2		2	2	3	-	1	1	-	-	-	-	-	9
29.3		2	-	1	-	-	-	-	-	-	-	-	3
29.4		-	-	-	-	-	-	-	-	-	-	-	-
29.5		2	-	2	-	2	1	-	-	-	-	-	7
29.6		-	-	-	-	-	-	-	-	-	-	-	-
29.7		-	-	-	-	-	-	-	-	-	-	-	-

**Tavola 3.3 segue - Imprese per classe di addetti, sezione, sottosezione, divisione, gruppo di attività economica e tipo di comune**

ATTIVITÀ ECONOMICHE TIPO DI COMUNE		CLASSI DI ADDETTI										Totale	
		1	2	3 - 5	6 - 9	10 - 19	20 - 49	50 - 99	100 - 199	200 - 499	500 - 999		1.000 e più
<b>DL</b>	<b>FABBRICAZIONE DI MACCHINE ELETTRICHE E DI APPARECCHIATURE ELETTRICHE ED OTTICHE</b>	<b>48</b>	<b>20</b>	<b>14</b>	<b>7</b>	<b>5</b>	<b>5</b>	<b>2</b>	<b>-</b>	<b>1</b>	<b>-</b>	<b>1</b>	<b>103</b>
30		-	-	-	-	1	-	1	-	-	-	-	2
30.0		-	-	-	-	1	-	1	-	-	-	-	2
31		10	3	4	2	3	-	1	-	1	-	-	24
31.1		-	1	-	1	-	-	-	-	1	-	-	3
31.2		-	-	1	-	-	-	1	-	-	-	-	2
31.3		-	-	1	-	-	-	-	-	-	-	-	1
31.4		-	-	-	-	-	-	-	-	-	-	-	-
31.5		1	-	1	-	-	-	-	-	-	-	-	2
31.6		9	2	1	1	3	-	-	-	-	-	-	16
32		7	2	4	3	1	4	-	-	-	-	1	22
32.1		-	-	2	3	1	3	-	-	-	-	1	10
32.2		7	1	1	-	-	1	-	-	-	-	-	10
32.3		-	1	1	-	-	-	-	-	-	-	-	2
33		31	15	6	2	-	1	-	-	-	-	-	55
33.1		31	12	5	2	-	-	-	-	-	-	-	50
33.2		-	1	-	-	-	1	-	-	-	-	-	2
33.3		-	-	-	-	-	-	-	-	-	-	-	-
33.4		-	2	1	-	-	-	-	-	-	-	-	3
33.5		-	-	-	-	-	-	-	-	-	-	-	-
<b>DM</b>	<b>FABBRICAZIONE DI MEZZI DI TRASPORTO</b>	<b>-</b>	<b>-</b>	<b>-</b>	<b>-</b>	<b>-</b>	<b>-</b>	<b>-</b>	<b>-</b>	<b>-</b>	<b>-</b>	<b>-</b>	<b>-</b>
34		-	-	-	-	-	-	-	-	-	-	-	-
34.1		-	-	-	-	-	-	-	-	-	-	-	-
34.2		-	-	-	-	-	-	-	-	-	-	-	-
34.3		-	-	-	-	-	-	-	-	-	-	-	-
35		-	-	-	-	-	-	-	-	-	-	-	-
35.1		-	-	-	-	-	-	-	-	-	-	-	-
35.2		-	-	-	-	-	-	-	-	-	-	-	-
35.3		-	-	-	-	-	-	-	-	-	-	-	-
35.4		-	-	-	-	-	-	-	-	-	-	-	-
35.5		-	-	-	-	-	-	-	-	-	-	-	-
<b>DN</b>	<b>ALTRE INDUSTRIE MANIFATTURIERE</b>	<b>21</b>	<b>7</b>	<b>6</b>	<b>2</b>	<b>1</b>	<b>2</b>	<b>-</b>	<b>1</b>	<b>-</b>	<b>-</b>	<b>-</b>	<b>40</b>
36		20	7	6	2	1	1	-	1	-	-	-	38
36.1		17	3	4	2	-	1	-	1	-	-	-	28
36.2		1	1	-	-	-	-	-	-	-	-	-	2
36.3		-	-	-	-	-	-	-	-	-	-	-	-
36.4		-	-	-	-	-	-	-	-	-	-	-	-
36.5		1	-	-	-	1	-	-	-	-	-	-	2
36.6		1	3	2	-	-	-	-	-	-	-	-	6
37		1	-	-	-	-	1	-	-	-	-	-	2
37.1		1	-	-	-	-	-	-	-	-	-	-	1
37.2		-	-	-	-	-	1	-	-	-	-	-	1
<b>E</b>	<b>PRODUZIONE E DISTRIBUZIONE DI ENERGIA ELETTRICA, GAS E ACQUA</b>	<b>-</b>	<b>1</b>	<b>1</b>	<b>-</b>	<b>-</b>	<b>1</b>	<b>-</b>	<b>-</b>	<b>-</b>	<b>-</b>	<b>-</b>	<b>3</b>
40		-	-	-	-	-	-	-	-	-	-	-	-
40.1		-	-	-	-	-	-	-	-	-	-	-	-
40.2		-	-	-	-	-	-	-	-	-	-	-	-
40.3		-	-	-	-	-	-	-	-	-	-	-	-
41		-	1	1	-	-	1	-	-	-	-	-	3
41.0		-	1	1	-	-	1	-	-	-	-	-	3
<b>F</b>	<b>COSTRUZIONI</b>	<b>664</b>	<b>218</b>	<b>279</b>	<b>85</b>	<b>33</b>	<b>14</b>	<b>-</b>	<b>-</b>	<b>-</b>	<b>-</b>	<b>-</b>	<b>1.293</b>
45		664	218	279	85	33	14	-	-	-	-	-	1.293
45.1		36	7	12	2	1	-	-	-	-	-	-	58
45.2		287	149	222	70	30	13	-	-	-	-	-	771
45.3		161	24	28	9	2	1	-	-	-	-	-	225
45.4		180	38	17	4	-	-	-	-	-	-	-	239
45.5		-	-	-	-	-	-	-	-	-	-	-	-
<b>G</b>	<b>COMMERCIO ALL'INGROSSO E AL DETTAGLIO; RIPARAZIONE DI AUTOVEICOLI, MOTOCICLI E DI BENI PERSONALI E PER LA CASA</b>	<b>1.763</b>	<b>804</b>	<b>506</b>	<b>60</b>	<b>28</b>	<b>4</b>	<b>-</b>	<b>1</b>	<b>-</b>	<b>-</b>	<b>-</b>	<b>3.166</b>
50		228	140	93	18	6	-	-	-	-	-	-	485
50.1		7	6	10	6	5	-	-	-	-	-	-	34
50.2		153	86	44	9	1	-	-	-	-	-	-	293
50.3		11	4	10	1	-	-	-	-	-	-	-	26
50.4		10	9	3	1	-	-	-	-	-	-	-	23
50.5		47	35	26	1	-	-	-	-	-	-	-	109
51		161	48	68	13	8	1	-	-	-	-	-	299
51.1		82	18	11	1	-	-	-	-	-	-	-	112
51.2		13	4	6	1	-	-	-	-	-	-	-	24
51.3		26	10	18	6	5	-	-	-	-	-	-	65
51.4		6	6	15	3	-	-	-	-	-	-	-	30
51.5		30	6	13	1	1	1	-	-	-	-	-	52
51.6		4	4	5	1	2	-	-	-	-	-	-	16
51.7		-	-	-	-	-	-	-	-	-	-	-	-

**Tavola 3.3 segue - Imprese per classe di addetti, sezione, sottosezione, divisione, gruppo di attività economica e tipo di comune**

ATTIVITÀ ECONOMICHE TIPO DI COMUNE	CLASSI DI ADDETTI										Totale	
	1	2	3 - 5	6 - 9	10 - 19	20 - 49	50 - 99	100 - 199	200 - 499	500 - 999		1.000 e più
<b>52</b>	<b>1.374</b>	<b>616</b>	<b>345</b>	<b>29</b>	<b>14</b>	<b>3</b>	-	<b>1</b>	-	-	-	<b>2.382</b>
52.1	162	91	54	9	3	2	-	1	-	-	-	322
52.2	292	189	69	5	-	1	-	-	-	-	-	556
52.3	51	28	20	4	-	-	-	-	-	-	-	103
52.4	534	256	190	11	11	-	-	-	-	-	-	1.002
52.5	4	-	2	-	-	-	-	-	-	-	-	6
52.6	272	47	5	-	-	-	-	-	-	-	-	324
52.7	59	5	5	-	-	-	-	-	-	-	-	69
<b>H ALBERGHI E RISTORANTI</b>	<b>192</b>	<b>220</b>	<b>197</b>	<b>21</b>	<b>11</b>	<b>3</b>	-	-	-	-	-	<b>644</b>
<b>55</b>	<b>192</b>	<b>220</b>	<b>197</b>	<b>21</b>	<b>11</b>	<b>3</b>	-	-	-	-	-	<b>644</b>
55.1	7	16	17	5	4	2	-	-	-	-	-	51
55.2	10	2	1	1	-	-	-	-	-	-	-	14
55.3	52	96	105	9	5	-	-	-	-	-	-	267
55.4	121	103	73	3	-	1	-	-	-	-	-	301
55.5	2	3	1	3	2	-	-	-	-	-	-	11
<b>I TRASPORTI, MAGAZZINAGGIO E COMUNICAZIONI</b>	<b>165</b>	<b>31</b>	<b>26</b>	<b>5</b>	<b>2</b>	<b>2</b>	-	<b>1</b>	-	-	-	<b>232</b>
<b>60</b>	<b>161</b>	<b>26</b>	<b>22</b>	<b>5</b>	<b>2</b>	<b>2</b>	-	<b>1</b>	-	-	-	<b>219</b>
60.1	-	-	-	-	-	-	-	-	-	-	-	-
60.2	161	26	22	5	2	2	-	1	-	-	-	219
60.3	-	-	-	-	-	-	-	-	-	-	-	-
<b>61</b>	-	-	-	-	-	-	-	-	-	-	-	-
61.1	-	-	-	-	-	-	-	-	-	-	-	-
61.2	-	-	-	-	-	-	-	-	-	-	-	-
<b>62</b>	-	-	-	-	-	-	-	-	-	-	-	-
62.1	-	-	-	-	-	-	-	-	-	-	-	-
62.2	-	-	-	-	-	-	-	-	-	-	-	-
62.3	-	-	-	-	-	-	-	-	-	-	-	-
<b>63</b>	<b>3</b>	<b>4</b>	<b>4</b>	-	-	-	-	-	-	-	-	<b>11</b>
63.1	-	-	-	-	-	-	-	-	-	-	-	-
63.2	2	-	-	-	-	-	-	-	-	-	-	2
63.3	1	2	4	-	-	-	-	-	-	-	-	7
63.4	-	2	-	-	-	-	-	-	-	-	-	2
<b>64</b>	<b>1</b>	<b>1</b>	-	-	-	-	-	-	-	-	-	<b>2</b>
64.1	1	1	-	-	-	-	-	-	-	-	-	2
64.2	-	-	-	-	-	-	-	-	-	-	-	-
<b>J INTERMEDIAZIONE MONETARIA E FINANZIARIA</b>	<b>54</b>	<b>31</b>	<b>27</b>	<b>2</b>	<b>2</b>	-	-	<b>1</b>	-	<b>1</b>	-	<b>118</b>
<b>65</b>	<b>1</b>	-	<b>2</b>	<b>2</b>	<b>1</b>	-	-	<b>1</b>	-	<b>1</b>	-	<b>8</b>
65.1	-	-	-	2	1	-	-	1	-	1	-	5
65.2	1	-	2	-	-	-	-	-	-	-	-	3
<b>66</b>	-	-	-	-	-	-	-	-	-	-	-	-
66.0	-	-	-	-	-	-	-	-	-	-	-	-
<b>67</b>	<b>53</b>	<b>31</b>	<b>25</b>	-	<b>1</b>	-	-	-	-	-	-	<b>110</b>
67.1	4	2	2	-	-	-	-	-	-	-	-	8
67.2	49	29	23	-	1	-	-	-	-	-	-	102
<b>K ATTIVITÀ IMMOBILIARI, NOLEGGIO, INFORMATICA, RICERCA, ALTRE ATTIVITÀ PROFESSIONALI ED IMPRENDITORIALI</b>	<b>506</b>	<b>132</b>	<b>83</b>	<b>18</b>	<b>6</b>	<b>3</b>	<b>1</b>	<b>1</b>	-	-	-	<b>750</b>
<b>70</b>	<b>24</b>	<b>7</b>	<b>4</b>	<b>1</b>	-	-	-	-	-	-	-	<b>36</b>
70.1	9	1	2	1	-	-	-	-	-	-	-	13
70.2	6	-	1	-	-	-	-	-	-	-	-	7
70.3	9	6	1	-	-	-	-	-	-	-	-	16
<b>71</b>	<b>10</b>	<b>2</b>	<b>1</b>	-	-	-	-	-	-	-	-	<b>13</b>
71.1	-	-	-	-	-	-	-	-	-	-	-	-
71.2	1	-	-	-	-	-	-	-	-	-	-	1
71.3	1	1	-	-	-	-	-	-	-	-	-	2
71.4	8	1	1	-	-	-	-	-	-	-	-	10
<b>72</b>	<b>10</b>	<b>9</b>	<b>17</b>	<b>2</b>	<b>2</b>	-	-	-	-	-	-	<b>40</b>
72.1	-	-	-	-	-	-	-	-	-	-	-	-
72.2	5	-	4	-	-	-	-	-	-	-	-	9
72.3	3	6	12	1	2	-	-	-	-	-	-	24
72.4	-	-	-	-	-	-	-	-	-	-	-	-
72.5	2	-	-	1	-	-	-	-	-	-	-	3
72.6	-	3	1	-	-	-	-	-	-	-	-	4
<b>73</b>	-	-	-	-	-	-	-	-	-	-	-	-
73.1	-	-	-	-	-	-	-	-	-	-	-	-
73.2	-	-	-	-	-	-	-	-	-	-	-	-
<b>74</b>	<b>462</b>	<b>114</b>	<b>61</b>	<b>15</b>	<b>4</b>	<b>3</b>	<b>1</b>	<b>1</b>	-	-	-	<b>661</b>
74.1	127	54	38	10	2	1	-	-	-	-	-	232
74.2	245	38	10	1	1	-	-	-	-	-	-	295
74.3	-	-	-	-	-	-	-	-	-	-	-	-
74.4	3	8	2	1	-	-	-	-	-	-	-	14
74.5	-	-	-	-	-	-	-	-	-	-	-	-
74.6	2	-	-	-	-	1	-	-	-	-	-	3
74.7	59	3	5	3	-	-	1	1	-	-	-	72
74.8	26	11	6	-	1	1	-	-	-	-	-	45
<b>M ISTRUZIONE</b>	<b>6</b>	<b>3</b>	<b>6</b>	-	-	-	-	-	-	-	-	<b>15</b>
<b>80</b>	<b>6</b>	<b>3</b>	<b>6</b>	-	-	-	-	-	-	-	-	<b>15</b>
80.1	-	-	-	-	-	-	-	-	-	-	-	-
80.2	-	-	-	-	-	-	-	-	-	-	-	-
80.3	-	1	-	-	-	-	-	-	-	-	-	1
80.4	6	2	6	-	-	-	-	-	-	-	-	14



**Tavola 3.3 segue - Imprese per classe di addetti, sezione, sottosezione, divisione, gruppo di attività economica e tipo di comune**

ATTIVITÀ ECONOMICHE TIPO DI COMUNE		CLASSI DI ADDETTI											Totale	
		1	2	3 - 5	6 - 9	10 - 19	20 - 49	50 - 99	100 - 199	200 - 499	500 - 999	1.000 e più		
<b>N</b>	<b>SANITÀ E ALTRI SERVIZI SOCIALI</b>	<b>200</b>	<b>41</b>	<b>46</b>	<b>7</b>	<b>2</b>	<b>3</b>	-	-	-	-	-	-	<b>299</b>
<b>85</b>		<b>200</b>	<b>41</b>	<b>46</b>	<b>7</b>	<b>2</b>	<b>3</b>	-	-	-	-	-	-	<b>299</b>
85.1		188	40	44	7	1	1	-	-	-	-	-	-	281
85.2		11	1	-	-	-	-	-	-	-	-	-	-	12
85.3		1	-	2	-	1	2	-	-	-	-	-	-	6
<b>O</b>	<b>ALTRI SERVIZI PUBBLICI, SOCIALI E PERSONALI</b>	<b>276</b>	<b>95</b>	<b>47</b>	<b>12</b>	<b>2</b>	<b>1</b>	<b>1</b>	-	-	-	-	-	<b>434</b>
<b>90</b>		<b>2</b>	<b>1</b>	<b>-</b>	<b>1</b>	<b>-</b>	<b>-</b>	<b>1</b>	<b>-</b>	<b>-</b>	<b>-</b>	<b>-</b>	<b>-</b>	<b>5</b>
90.0		2	1	-	1	-	-	1	-	-	-	-	-	5
<b>92</b>		<b>36</b>	<b>9</b>	<b>15</b>	<b>5</b>	<b>2</b>	<b>-</b>	<b>-</b>	<b>-</b>	<b>-</b>	<b>-</b>	<b>-</b>	<b>-</b>	<b>67</b>
92.1		-	-	-	-	-	-	-	-	-	-	-	-	-
92.2		-	-	1	-	1	-	-	-	-	-	-	-	2
92.3		24	4	6	2	-	-	-	-	-	-	-	-	36
92.4		-	-	-	-	-	-	-	-	-	-	-	-	-
92.5		1	-	-	-	-	-	-	-	-	-	-	-	1
92.6		8	2	8	3	1	-	-	-	-	-	-	-	22
92.7		3	3	-	-	-	-	-	-	-	-	-	-	6
<b>93</b>		<b>238</b>	<b>85</b>	<b>32</b>	<b>6</b>	<b>-</b>	<b>1</b>	<b>-</b>	<b>-</b>	<b>-</b>	<b>-</b>	<b>-</b>	<b>-</b>	<b>362</b>
93.0		238	85	32	6	-	1	-	-	-	-	-	-	362
<b>TOTALE</b>		<b>4.255</b>	<b>1.784</b>	<b>1.422</b>	<b>269</b>	<b>143</b>	<b>61</b>	<b>9</b>	<b>7</b>	<b>3</b>	<b>1</b>	<b>1</b>	<b>1</b>	<b>7.955</b>
di cui imprese:														
- artigiane		1.606	607	532	104	29	2	-	-	-	-	-	-	2.880
- dell'industria in senso stretto (a)		357	185	195	57	52	30	6	3	3	-	1	-	889
- dei servizi		3.162	1.357	938	125	53	16	2	4	-	1	-	-	5.658
TIPO DI COMUNE														
- Comune capoluogo		1.143	577	498	103	56	25	7	4	3	1	-	-	2.417
- Altri comuni		3.112	1.207	924	166	87	36	2	3	-	-	1	-	5.538
<b>TOTALE</b>		<b>4.255</b>	<b>1.784</b>	<b>1.422</b>	<b>269</b>	<b>143</b>	<b>61</b>	<b>9</b>	<b>7</b>	<b>3</b>	<b>1</b>	<b>1</b>	<b>1</b>	<b>7.955</b>

(a) Comprende le sezioni di attività: C - Estrazione di minerali; D - Attività manifatturiere; E - Produzione e distribuzione di energia elettrica, gas e acqua

**Tavola 3.4 - Addetti alle imprese per classe di addetti e sezione, sottosezione, divisione e gruppo di attività economica**

ATTIVITÀ ECONOMICHE	CLASSI DI ADDETTI											Totale
	1	2	3 - 5	6 - 9	10 - 19	20 - 49	50 - 99	100 - 199	200 - 499	500 - 999	1.000 e più	
<b>A</b> AGRICOLTURA, CACCIA E SILVICOLTURA	72	48	33	18	64	23	53	-	-	-	-	311
<b>01</b>	37	24	4	18	37	23	53	-	-	-	-	196
01.1	-	-	-	-	-	-	-	-	-	-	-	-
01.2	-	2	-	-	13	-	-	-	-	-	-	15
01.4	37	22	4	18	24	23	53	-	-	-	-	181
01.5	-	-	-	-	-	-	-	-	-	-	-	-
<b>02</b>	35	24	29	-	27	-	-	-	-	-	-	115
02.0	35	24	29	-	27	-	-	-	-	-	-	115
<b>B</b> PESCA, PISCICOLTURA E SERVIZI CONNESSI	-	-	-	-	-	-	-	-	-	-	-	-
<b>05</b>	-	-	-	-	-	-	-	-	-	-	-	-
05.0	-	-	-	-	-	-	-	-	-	-	-	-
<b>C</b> ESTRAZIONE DI MINERALI	2	6	34	14	15	34	-	-	-	-	-	105
<b>CA</b> ESTRAZIONE DI MINERALI ENERGETICI	-	-	-	-	-	-	-	-	-	-	-	-
10	-	-	-	-	-	-	-	-	-	-	-	-
10.1	-	-	-	-	-	-	-	-	-	-	-	-
10.2	-	-	-	-	-	-	-	-	-	-	-	-
10.3	-	-	-	-	-	-	-	-	-	-	-	-
<b>11</b>	-	-	-	-	-	-	-	-	-	-	-	-
11.1	-	-	-	-	-	-	-	-	-	-	-	-
11.2	-	-	-	-	-	-	-	-	-	-	-	-
<b>12</b>	-	-	-	-	-	-	-	-	-	-	-	-
12.0	-	-	-	-	-	-	-	-	-	-	-	-
<b>CB</b> ESTRAZIONE DI MINERALI NON ENERGETICI	2	6	34	14	15	34	-	-	-	-	-	105
13	-	-	-	-	-	-	-	-	-	-	-	-
13.1	-	-	-	-	-	-	-	-	-	-	-	-
13.2	-	-	-	-	-	-	-	-	-	-	-	-
<b>14</b>	2	6	34	14	15	34	-	-	-	-	-	105
14.1	-	-	-	-	-	-	-	-	-	-	-	-
14.2	2	2	25	14	15	34	-	-	-	-	-	92
14.3	-	-	-	-	-	-	-	-	-	-	-	-
14.4	-	-	-	-	-	-	-	-	-	-	-	-
14.5	-	4	9	-	-	-	-	-	-	-	-	13
<b>D</b> ATTIVITÀ MANIFATTURIERE	355	362	688	399	674	842	381	374	819	-	2.357	7.251
<b>DA</b> INDUSTRIE ALIMENTARI, DELLE BEVANDE E DEL TABACCO	44	88	228	114	121	80	-	-	264	-	-	939
15	44	88	228	114	121	80	-	-	264	-	-	939
15.1	5	6	8	14	-	47	-	-	264	-	-	344
15.2	-	-	-	-	-	-	-	-	-	-	-	-
15.3	-	-	4	-	-	-	-	-	-	-	-	4
15.4	14	22	60	6	25	-	-	-	-	-	-	127
15.5	-	-	3	-	27	33	-	-	-	-	-	63
15.6	5	2	15	16	-	-	-	-	-	-	-	38
15.7	-	-	-	9	11	-	-	-	-	-	-	20
15.8	20	58	135	54	58	-	-	-	-	-	-	325
15.9	-	-	3	15	-	-	-	-	-	-	-	18
16	-	-	-	-	-	-	-	-	-	-	-	-
16.0	-	-	-	-	-	-	-	-	-	-	-	-
<b>DB</b> INDUSTRIE TESSILI E DELL'ABBIGLIAMENTO	36	18	63	28	120	144	131	-	-	-	-	540
17	13	4	10	6	25	34	131	-	-	-	-	223
17.1	-	-	3	-	-	34	51	-	-	-	-	88
17.2	-	2	-	-	-	-	80	-	-	-	-	82
17.3	-	-	-	-	-	-	-	-	-	-	-	-
17.4	3	-	3	6	12	-	-	-	-	-	-	24
17.5	2	-	-	-	13	-	-	-	-	-	-	15
17.6	4	-	-	-	-	-	-	-	-	-	-	4
17.7	4	2	4	-	-	-	-	-	-	-	-	10
<b>18</b>	23	14	53	22	95	110	-	-	-	-	-	317
18.1	-	-	-	-	-	-	-	-	-	-	-	-
18.2	21	12	42	16	85	110	-	-	-	-	-	286
18.3	2	2	11	6	10	-	-	-	-	-	-	31
<b>DC</b> INDUSTRIE CONCIARIE, FABBRICAZIONE DI PRODOTTI IN CUOIO, PELLE E SIMILARI	-	-	-	-	-	-	-	-	-	-	-	-
19	-	-	-	-	-	-	-	-	-	-	-	-
19.1	-	-	-	-	-	-	-	-	-	-	-	-
19.2	-	-	-	-	-	-	-	-	-	-	-	-
19.3	-	-	-	-	-	-	-	-	-	-	-	-
<b>DD</b> INDUSTRIA DEL LEGNO E DEI PRODOTTI IN LEGNO	104	96	98	40	59	41	-	-	-	-	-	438
20	104	96	98	40	59	41	-	-	-	-	-	438
20.1	21	16	10	7	-	-	-	-	-	-	-	54
20.2	-	-	-	-	-	-	-	-	-	-	-	-
20.3	73	76	85	19	46	41	-	-	-	-	-	340
20.4	-	-	3	6	13	-	-	-	-	-	-	22
20.5	10	4	-	8	-	-	-	-	-	-	-	22

Tavola 3.4 segue - Addetti alle imprese per classe di addetti e sezione, sottosezione, divisione e gruppo di attività economica

ATTIVITÀ ECONOMICHE		CLASSI DI ADDETTI											Totale
		1	2	3 - 5	6 - 9	10 - 19	20 - 49	50 - 99	100 - 199	200 - 499	500 - 999	1.000 e più	
<b>DE</b>	<b>FABBRICAZIONE DELLA PASTA-CARTA, DELLA CARTA E DEI PRODOTTI DI CARTA; STAMPA ED EDITORIA</b>	<b>9</b>	<b>8</b>	<b>18</b>	<b>19</b>	<b>37</b>	<b>84</b>	-	<b>123</b>	-	-	-	<b>298</b>
21		1	-	-	-	-	41	-	123	-	-	-	165
21.1		-	-	-	-	-	-	-	-	-	-	-	-
21.2		1	-	-	-	-	41	-	123	-	-	-	165
22		8	8	18	19	37	43	-	-	-	-	-	133
22.1		1	-	4	-	-	-	-	-	-	-	-	5
22.2		7	8	14	12	37	43	-	-	-	-	-	121
22.3		-	-	-	7	-	-	-	-	-	-	-	7
<b>DF</b>	<b>FABBRICAZIONE DI COKE, RAFFINERIE DI PETROLIO, TRATTAMENTO DEI COMBUSTIBILI NUCLEARI</b>	-	2	-	8	-	-	-	-	-	-	-	10
23		-	2	-	8	-	-	-	-	-	-	-	10
23.1		-	-	-	-	-	-	-	-	-	-	-	-
23.2		-	2	-	8	-	-	-	-	-	-	-	10
23.3		-	-	-	-	-	-	-	-	-	-	-	-
<b>DG</b>	<b>FABBRICAZIONE DI PRODOTTI CHIMICI E DI FIBRE SINTETICHE E ARTIFICIALI</b>	1	-	14	7	23	32	-	-	291	-	-	368
24		1	-	14	7	23	32	-	-	291	-	-	368
24.1		-	-	-	-	-	-	-	-	-	-	-	-
24.2		-	-	-	-	13	-	-	-	-	-	-	13
24.3		-	-	5	-	10	-	-	-	-	-	-	15
24.4		-	-	-	-	-	-	-	-	-	-	-	-
24.5		-	-	4	-	-	-	-	-	-	-	-	4
24.6		1	-	5	7	-	32	-	-	-	-	-	45
24.7		-	-	-	-	-	-	-	291	-	-	-	291
<b>DH</b>	<b>FABBRICAZIONE DI ARTICOLI IN GOMMA E MATERIE PLASTICHE</b>	1	2	12	15	38	42	52	-	-	-	-	162
25		1	2	12	15	38	42	52	-	-	-	-	162
25.1		-	-	3	6	-	-	-	-	-	-	-	9
25.2		1	2	9	9	38	42	52	-	-	-	-	153
<b>DI</b>	<b>FABBRICAZIONE DI PRODOTTI DELLA LAVORAZIONE DI MINERALI NON METALLIFERI</b>	15	16	47	31	85	79	75	-	-	-	-	348
26		15	16	47	31	85	79	75	-	-	-	-	348
26.1		2	4	8	-	10	-	-	-	-	-	-	24
26.2		2	2	4	17	15	-	75	-	-	-	-	115
26.3		-	-	-	-	-	-	-	-	-	-	-	-
26.4		-	-	-	-	-	-	-	-	-	-	-	-
26.5		-	-	-	-	-	-	-	-	-	-	-	-
26.6		4	2	8	-	28	79	-	-	-	-	-	121
26.7		7	8	27	14	32	-	-	-	-	-	-	88
26.8		-	-	-	-	-	-	-	-	-	-	-	-
<b>DJ</b>	<b>PRODUZIONE DI METALLO E FABBRICAZIONE DI PRODOTTI IN METALLO</b>	70	74	104	62	71	74	-	127	-	-	-	582
27		1	2	-	9	17	-	-	127	-	-	-	156
27.1		-	-	-	-	-	-	-	-	-	-	-	-
27.2		-	-	-	-	-	-	-	127	-	-	-	127
27.3		1	2	-	-	17	-	-	-	-	-	-	20
27.4		-	-	-	-	-	-	-	-	-	-	-	-
27.5		-	-	-	9	-	-	-	-	-	-	-	9
28		69	72	104	53	54	74	-	-	-	-	-	426
28.1		12	26	40	23	24	31	-	-	-	-	-	156
28.2		-	-	-	-	-	-	-	-	-	-	-	-
28.3		-	-	-	-	-	-	-	-	-	-	-	-
28.4		-	-	-	-	-	-	-	-	-	-	-	-
28.5		2	4	15	12	19	-	-	-	-	-	-	52
28.6		-	2	9	-	-	-	-	-	-	-	-	11
28.7		55	40	40	18	11	43	-	-	-	-	-	207
<b>DK</b>	<b>FABBRICAZIONE DI MACCHINE ED APPARECCHI MECCANICI, COMPRESI L'INSTALLAZIONE, IL MONTAGGIO, LA RIPARAZIONE E LA MANUTENZIONE</b>	6	4	24	8	38	54	-	-	-	-	-	134
29		6	4	24	8	38	54	-	-	-	-	-	134
29.1		-	-	-	8	-	-	-	-	-	-	-	8
29.2		2	4	13	-	16	25	-	-	-	-	-	60
29.3		2	-	5	-	-	-	-	-	-	-	-	7
29.4		-	-	-	-	-	-	-	-	-	-	-	-
29.5		2	-	6	-	22	29	-	-	-	-	-	59
29.6		-	-	-	-	-	-	-	-	-	-	-	-
29.7		-	-	-	-	-	-	-	-	-	-	-	-

**Tavola 3.4 segue - Addetti alle imprese per classe di addetti e sezione, sottosezione, divisione e gruppo di attività economica**

ATTIVITÀ ECONOMICHE		CLASSI DI ADDETTI										Totale	
		1	2	3 - 5	6 - 9	10 - 19	20 - 49	50 - 99	100 - 199	200 - 499	500 - 999		1.000 e più
<b>DL</b>	<b>FABBRICAZIONE DI MACCHINE ELETTRICHE E DI APPARECCHIATURE ELETTRICHE ED OTTICHE</b>	<b>48</b>	<b>40</b>	<b>55</b>	<b>51</b>	<b>63</b>	<b>147</b>	<b>123</b>	-	<b>264</b>	-	<b>2.357</b>	<b>3.148</b>
30		-	-	-	-	13	-	62	-	-	-	-	75
30.0		-	-	-	-	13	-	62	-	-	-	-	75
31		10	6	17	14	37	-	61	-	264	-	-	409
31.1		-	2	-	7	-	-	-	-	264	-	-	273
31.2		-	-	5	-	-	-	61	-	-	-	-	66
31.3		-	-	4	-	-	-	-	-	-	-	-	4
31.4		-	-	-	-	-	-	-	-	-	-	-	-
31.5		1	-	5	-	-	-	-	-	-	-	-	6
31.6		9	4	3	7	37	-	-	-	-	-	-	60
32		7	4	15	21	13	107	-	-	-	-	2.357	2.524
32.1		-	-	8	21	13	84	-	-	-	-	2.357	2.483
32.2		7	2	3	-	-	23	-	-	-	-	-	35
32.3		-	2	4	-	-	-	-	-	-	-	-	6
33		31	30	23	16	-	40	-	-	-	-	-	140
33.1		31	24	19	16	-	-	-	-	-	-	-	90
33.2		-	2	-	-	-	40	-	-	-	-	-	42
33.3		-	-	-	-	-	-	-	-	-	-	-	-
33.4		-	4	4	-	-	-	-	-	-	-	-	8
33.5		-	-	-	-	-	-	-	-	-	-	-	-
<b>DM</b>	<b>FABBRICAZIONE DI MEZZI DI TRASPORTO</b>	-	-	-	-	-	-	-	-	-	-	-	-
34		-	-	-	-	-	-	-	-	-	-	-	-
34.1		-	-	-	-	-	-	-	-	-	-	-	-
34.2		-	-	-	-	-	-	-	-	-	-	-	-
34.3		-	-	-	-	-	-	-	-	-	-	-	-
35		-	-	-	-	-	-	-	-	-	-	-	-
35.1		-	-	-	-	-	-	-	-	-	-	-	-
35.2		-	-	-	-	-	-	-	-	-	-	-	-
35.3		-	-	-	-	-	-	-	-	-	-	-	-
35.4		-	-	-	-	-	-	-	-	-	-	-	-
35.5		-	-	-	-	-	-	-	-	-	-	-	-
<b>DN</b>	<b>ALTRE INDUSTRIE MANIFATTURIERE</b>	<b>21</b>	<b>14</b>	<b>25</b>	<b>16</b>	<b>19</b>	<b>65</b>	-	<b>124</b>	-	-	-	<b>284</b>
36		20	14	25	16	19	22	-	124	-	-	-	240
36.1		17	6	17	16	-	22	-	124	-	-	-	202
36.2		1	2	-	-	-	-	-	-	-	-	-	3
36.3		-	-	-	-	-	-	-	-	-	-	-	-
36.4		-	-	-	-	-	-	-	-	-	-	-	-
36.5		1	-	-	-	19	-	-	-	-	-	-	20
36.6		1	6	8	-	-	-	-	-	-	-	-	15
37		1	-	-	-	-	43	-	-	-	-	-	44
37.1		1	-	-	-	-	-	-	-	-	-	-	1
37.2		-	-	-	-	-	43	-	-	-	-	-	43
<b>E</b>	<b>PRODUZIONE E DISTRIBUZIONE DI ENERGIA ELETTRICA, GAS E ACQUA</b>	-	<b>2</b>	<b>3</b>	-	-	<b>41</b>	-	-	-	-	-	<b>46</b>
40		-	-	-	-	-	-	-	-	-	-	-	-
40.1		-	-	-	-	-	-	-	-	-	-	-	-
40.2		-	-	-	-	-	-	-	-	-	-	-	-
40.3		-	-	-	-	-	-	-	-	-	-	-	-
41		-	2	3	-	-	41	-	-	-	-	-	46
41.0		-	2	3	-	-	41	-	-	-	-	-	46
<b>F</b>	<b>COSTRUZIONI</b>	<b>664</b>	<b>436</b>	<b>1.035</b>	<b>634</b>	<b>439</b>	<b>389</b>	-	-	-	-	-	<b>3.597</b>
45		664	436	1.035	634	439	389	-	-	-	-	-	3.597
45.1		36	14	43	17	13	-	-	-	-	-	-	123
45.2		287	298	831	520	406	365	-	-	-	-	-	2.707
45.3		161	48	102	66	20	24	-	-	-	-	-	421
45.4		180	76	59	31	-	-	-	-	-	-	-	346
45.5		-	-	-	-	-	-	-	-	-	-	-	-
<b>G</b>	<b>COMMERCIO ALL'INGROSSO E AL DETTAGLIO; RIPARAZIONE DI AUTOVEICOLI, MOTOCICLI E DI BENI PERSONALI E PER LA CASA</b>	<b>1.763</b>	<b>1.608</b>	<b>1.809</b>	<b>429</b>	<b>326</b>	<b>141</b>	-	<b>127</b>	-	-	-	<b>6.203</b>
50		228	280	345	130	68	-	-	-	-	-	-	1.051
50.1		7	12	43	46	56	-	-	-	-	-	-	164
50.2		153	172	154	66	12	-	-	-	-	-	-	557
50.3		11	8	38	6	-	-	-	-	-	-	-	63
50.4		10	18	11	6	-	-	-	-	-	-	-	45
50.5		47	70	99	6	-	-	-	-	-	-	-	222
51		161	96	251	91	89	44	-	-	-	-	-	732
51.1		82	36	37	6	-	-	-	-	-	-	-	161
51.2		13	8	22	9	-	-	-	-	-	-	-	52
51.3		26	20	68	41	58	-	-	-	-	-	-	213
51.4		6	12	52	19	-	-	-	-	-	-	-	89
51.5		30	12	52	8	10	44	-	-	-	-	-	156
51.6		4	8	20	8	21	-	-	-	-	-	-	61
51.7		-	-	-	-	-	-	-	-	-	-	-	-

**Tavola 3.4 segue - Addetti alle imprese per classe di addetti e sezione, sottosezione, divisione e gruppo di attività economica**

ATTIVITÀ ECONOMICHE	CLASSI DI ADDETTI											Totale
	1	2	3 - 5	6 - 9	10 - 19	20 - 49	50 - 99	100 - 199	200 - 499	500 - 999	1.000 e più	
<b>52</b>	<b>1.374</b>	<b>1.232</b>	<b>1.213</b>	<b>208</b>	<b>169</b>	<b>97</b>	-	<b>127</b>	-	-	-	<b>4.420</b>
52.1	162	182	188	66	34	77	-	127	-	-	-	836
52.2	292	378	231	33	-	20	-	-	-	-	-	954
52.3	51	56	75	30	-	-	-	-	-	-	-	212
52.4	534	512	676	79	135	-	-	-	-	-	-	1.936
52.5	4	-	8	-	-	-	-	-	-	-	-	12
52.6	272	94	19	-	-	-	-	-	-	-	-	385
52.7	59	10	16	-	-	-	-	-	-	-	-	85
<b>H ALBERGHI E RISTORANTI</b>	<b>192</b>	<b>440</b>	<b>727</b>	<b>143</b>	<b>132</b>	<b>77</b>	-	-	-	-	-	<b>1.711</b>
<b>55</b>	<b>192</b>	<b>440</b>	<b>727</b>	<b>143</b>	<b>132</b>	<b>77</b>	-	-	-	-	-	<b>1.711</b>
55.1	7	32	68	36	48	52	-	-	-	-	-	243
55.2	10	4	3	8	-	-	-	-	-	-	-	25
55.3	52	192	382	61	62	-	-	-	-	-	-	749
55.4	121	206	269	19	-	25	-	-	-	-	-	640
55.5	2	6	5	19	22	-	-	-	-	-	-	54
<b>I TRASPORTI, MAGAZZINAGGIO E COMUNICAZIONI</b>	<b>165</b>	<b>62</b>	<b>103</b>	<b>40</b>	<b>28</b>	<b>53</b>	-	<b>144</b>	-	-	-	<b>595</b>
<b>60</b>	<b>161</b>	<b>52</b>	<b>87</b>	<b>40</b>	<b>28</b>	<b>53</b>	-	<b>144</b>	-	-	-	<b>565</b>
60.1	-	-	-	-	-	-	-	-	-	-	-	-
60.2	161	52	87	40	28	53	-	144	-	-	-	565
60.3	-	-	-	-	-	-	-	-	-	-	-	-
<b>61</b>	-	-	-	-	-	-	-	-	-	-	-	-
61.1	-	-	-	-	-	-	-	-	-	-	-	-
61.2	-	-	-	-	-	-	-	-	-	-	-	-
<b>62</b>	-	-	-	-	-	-	-	-	-	-	-	-
62.1	-	-	-	-	-	-	-	-	-	-	-	-
62.2	-	-	-	-	-	-	-	-	-	-	-	-
62.3	-	-	-	-	-	-	-	-	-	-	-	-
<b>63</b>	<b>3</b>	<b>8</b>	<b>16</b>	-	-	-	-	-	-	-	-	<b>27</b>
63.1	-	-	-	-	-	-	-	-	-	-	-	-
63.2	2	-	-	-	-	-	-	-	-	-	-	2
63.3	1	4	16	-	-	-	-	-	-	-	-	21
63.4	-	4	-	-	-	-	-	-	-	-	-	4
<b>64</b>	<b>1</b>	<b>2</b>	-	-	-	-	-	-	-	-	-	<b>3</b>
64.1	1	2	-	-	-	-	-	-	-	-	-	3
64.2	-	-	-	-	-	-	-	-	-	-	-	-
<b>J INTERMEDIAZIONE MONETARIA E FINANZIARIA</b>	<b>54</b>	<b>62</b>	<b>95</b>	<b>14</b>	<b>21</b>	-	-	<b>173</b>	-	<b>562</b>	-	<b>981</b>
<b>65</b>	<b>1</b>	-	<b>6</b>	<b>14</b>	<b>10</b>	-	-	<b>173</b>	-	<b>562</b>	-	<b>766</b>
65.1	-	-	-	14	10	-	-	173	-	562	-	759
65.2	1	-	6	-	-	-	-	-	-	-	-	7
<b>66</b>	-	-	-	-	-	-	-	-	-	-	-	-
66.0	-	-	-	-	-	-	-	-	-	-	-	-
<b>67</b>	<b>53</b>	<b>62</b>	<b>89</b>	-	<b>11</b>	-	-	-	-	-	-	<b>215</b>
67.1	4	4	7	-	-	-	-	-	-	-	-	15
67.2	49	58	82	-	11	-	-	-	-	-	-	200
<b>K ATTIVITÀ IMMOBILIARI, NOLEGGIO, INFORMATICA, RICERCA, ALTRE ATTIVITÀ PROFESSIONALI ED IMPRENDITORIALI</b>	<b>506</b>	<b>264</b>	<b>300</b>	<b>130</b>	<b>73</b>	<b>106</b>	<b>74</b>	<b>153</b>	-	-	-	<b>1.606</b>
<b>70</b>	<b>24</b>	<b>14</b>	<b>16</b>	<b>7</b>	-	-	-	-	-	-	-	<b>61</b>
70.1	9	2	9	7	-	-	-	-	-	-	-	27
70.2	6	-	3	-	-	-	-	-	-	-	-	9
70.3	9	12	4	-	-	-	-	-	-	-	-	25
<b>71</b>	<b>10</b>	<b>4</b>	<b>3</b>	-	-	-	-	-	-	-	-	<b>17</b>
71.1	-	-	-	-	-	-	-	-	-	-	-	-
71.2	1	-	-	-	-	-	-	-	-	-	-	1
71.3	1	2	-	-	-	-	-	-	-	-	-	3
71.4	8	2	3	-	-	-	-	-	-	-	-	13
<b>72</b>	<b>10</b>	<b>18</b>	<b>63</b>	<b>16</b>	<b>20</b>	-	-	-	-	-	-	<b>127</b>
72.1	-	-	-	-	-	-	-	-	-	-	-	-
72.2	5	-	13	-	-	-	-	-	-	-	-	18
72.3	3	12	47	9	20	-	-	-	-	-	-	91
72.4	-	-	-	-	-	-	-	-	-	-	-	-
72.5	2	-	-	7	-	-	-	-	-	-	-	9
72.6	-	6	3	-	-	-	-	-	-	-	-	9
<b>73</b>	-	-	-	-	-	-	-	-	-	-	-	-
73.1	-	-	-	-	-	-	-	-	-	-	-	-
73.2	-	-	-	-	-	-	-	-	-	-	-	-
<b>74</b>	<b>462</b>	<b>228</b>	<b>218</b>	<b>107</b>	<b>53</b>	<b>106</b>	<b>74</b>	<b>153</b>	-	-	-	<b>1.401</b>
74.1	127	108	136	73	32	31	-	-	-	-	-	507
74.2	245	76	35	7	10	-	-	-	-	-	-	373
74.3	-	-	-	-	-	-	-	-	-	-	-	-
74.4	3	16	8	6	-	-	-	-	-	-	-	33
74.5	-	-	-	-	-	-	-	-	-	-	-	-
74.6	2	-	-	-	-	26	-	-	-	-	-	28
74.7	59	6	18	21	-	-	74	153	-	-	-	331
74.8	26	22	21	-	11	49	-	-	-	-	-	129
<b>M ISTRUZIONE</b>	<b>6</b>	<b>6</b>	<b>21</b>	-	-	-	-	-	-	-	-	<b>33</b>
<b>80</b>	<b>6</b>	<b>6</b>	<b>21</b>	-	-	-	-	-	-	-	-	<b>33</b>
80.1	-	-	-	-	-	-	-	-	-	-	-	-
80.2	-	-	-	-	-	-	-	-	-	-	-	-
80.3	-	2	-	-	-	-	-	-	-	-	-	2
80.4	6	4	21	-	-	-	-	-	-	-	-	31

**Tavola 3.4 segue - Addetti alle imprese per classe di addetti e sezione, sottosezione, divisione e gruppo di attività economica**

ATTIVITÀ ECONOMICHE		CLASSI DI ADDETTI										Totale	
		1	2	3 - 5	6 - 9	10 - 19	20 - 49	50 - 99	100 - 199	200 - 499	500 - 999		1.000 e più
<b>N</b>	<b>SANITÀ E ALTRI SERVIZI SOCIALI</b>	<b>200</b>	<b>82</b>	<b>171</b>	<b>51</b>	<b>20</b>	<b>75</b>	-	-	-	-	-	<b>599</b>
85		200	82	171	51	20	75	-	-	-	-	-	599
85.1		188	80	162	51	10	25	-	-	-	-	-	516
85.2		11	2	-	-	-	-	-	-	-	-	-	13
85.3		1	-	9	-	10	50	-	-	-	-	-	70
<b>O</b>	<b>ALTRI SERVIZI PUBBLICI, SOCIALI E PERSONALI</b>	<b>276</b>	<b>190</b>	<b>159</b>	<b>94</b>	<b>24</b>	<b>33</b>	<b>90</b>	-	-	-	-	<b>866</b>
90		2	2	-	7	-	-	90	-	-	-	-	101
90.0		2	2	-	7	-	-	90	-	-	-	-	101
92		36	18	56	42	24	-	-	-	-	-	-	176
92.1		-	-	-	-	-	-	-	-	-	-	-	-
92.2		-	-	5	-	11	-	-	-	-	-	-	16
92.3		24	8	21	18	-	-	-	-	-	-	-	71
92.4		-	-	-	-	-	-	-	-	-	-	-	-
92.5		1	-	-	-	-	-	-	-	-	-	-	1
92.6		8	4	30	24	13	-	-	-	-	-	-	79
92.7		3	6	-	-	-	-	-	-	-	-	-	9
93		238	170	103	45	-	33	-	-	-	-	-	589
93.0		238	170	103	45	-	33	-	-	-	-	-	589
<b>TOTALE</b>		<b>4.255</b>	<b>3.568</b>	<b>5.178</b>	<b>1.966</b>	<b>1.816</b>	<b>1.814</b>	<b>598</b>	<b>971</b>	<b>819</b>	<b>562</b>	<b>2.357</b>	<b>23.904</b>
di cui addetti alle imprese:													
- artigiane		1.606	1.214	1.953	769	407	47	-	-	-	-	-	5.996
- dell'industria in senso stretto (a)		357	370	725	413	689	917	381	374	819	-	2.357	7.402
- dei servizi		3.162	2.714	3.385	901	624	485	164	597	-	562	-	12.594

(a) Comprende le sezioni di attività: C - Estrazione di minerali; D - Attività manifatturiere; E - Produzione e distribuzione di energia elettrica, gas e acqua



**Tavola 3.5 - Imprese e unità locali dipendenti secondo la diffusione territoriale dell'impresa per sezione, sottosezione, divisione e gruppo di attività economica, classe di addetti e tipo di comune**

ATTIVITÀ ECONOMICHE CLASSI DI ADDETTI TIPO DI COMUNE		IMPRESE A DIFFUSIONE													
		COMUNALE				PROVINCIALE		REGIONALE		NAZIONALE		TOTALE			
		DI CUI PLURILocalizzate				Imprese	Unità locali	Imprese	Unità locali	Imprese	Unità locali	Imprese	Unità locali	Imprese	Unità locali
		Imprese	Unità locali	Imprese	Unità locali										
<b>A</b>	<b>AGRICOLTURA, CACCIA E SILVICOLTURA</b>	<b>112</b>	<b>114</b>	<b>2</b>	<b>4</b>	<b>1</b>	<b>2</b>	<b>1</b>	<b>2</b>	<b>1</b>	<b>3</b>	<b>115</b>	<b>121</b>		
01		55	57	2	4	-	-	1	2	1	3	57	62		
01.1		-	-	-	-	-	-	-	-	-	-	-	-		
01.2		2	2	-	-	-	-	-	-	-	-	2	2		
01.4		53	55	2	4	-	-	1	2	1	3	55	60		
01.5		-	-	-	-	-	-	-	-	-	-	-	-		
02		57	57	-	-	1	2	-	-	-	-	58	59		
02.0		57	57	-	-	1	2	-	-	-	-	58	59		
<b>B</b>	<b>PESCA, PISCICOLTURA E SERVIZI CONNESSI</b>	-	-	-	-	-	-	-	-	-	-	-	-		
05		-	-	-	-	-	-	-	-	-	-	-	-		
05.0		-	-	-	-	-	-	-	-	-	-	-	-		
<b>C</b>	<b>ESTRAZIONE DI MINERALI</b>	<b>17</b>	<b>18</b>	<b>1</b>	<b>2</b>	<b>1</b>	<b>3</b>	-	-	-	-	<b>18</b>	<b>21</b>		
CA	<b>ESTRAZIONE DI MINERALI ENERGETICI</b>	-	-	-	-	-	-	-	-	-	-	-	-		
10		-	-	-	-	-	-	-	-	-	-	-	-		
10.1		-	-	-	-	-	-	-	-	-	-	-	-		
10.2		-	-	-	-	-	-	-	-	-	-	-	-		
10.3		-	-	-	-	-	-	-	-	-	-	-	-		
11		-	-	-	-	-	-	-	-	-	-	-	-		
11.1		-	-	-	-	-	-	-	-	-	-	-	-		
11.2		-	-	-	-	-	-	-	-	-	-	-	-		
12		-	-	-	-	-	-	-	-	-	-	-	-		
12.0		-	-	-	-	-	-	-	-	-	-	-	-		
CB	<b>ESTRAZIONE DI MINERALI NON ENERGETICI</b>	<b>17</b>	<b>18</b>	<b>1</b>	<b>2</b>	<b>1</b>	<b>3</b>	-	-	-	-	<b>18</b>	<b>21</b>		
13		-	-	-	-	-	-	-	-	-	-	-	-		
13.1		-	-	-	-	-	-	-	-	-	-	-	-		
13.2		-	-	-	-	-	-	-	-	-	-	-	-		
14		17	18	1	2	1	3	-	-	-	-	18	21		
14.1		-	-	-	-	-	-	-	-	-	-	-	-		
14.2		12	12	-	-	1	3	-	-	-	-	13	15		
14.3		-	-	-	-	-	-	-	-	-	-	-	-		
14.4		-	-	-	-	-	-	-	-	-	-	-	-		
14.5		5	6	1	2	-	-	-	-	-	-	5	6		
<b>D</b>	<b>ATTIVITÀ MANIFATTURIERE</b>	<b>840</b>	<b>863</b>	<b>22</b>	<b>45</b>	<b>13</b>	<b>30</b>	<b>6</b>	<b>12</b>	<b>9</b>	<b>43</b>	<b>868</b>	<b>948</b>		
DA	<b>INDUSTRIE ALIMENTARI, DELLE BEVANDE E DEL TABACCO</b>	<b>171</b>	<b>183</b>	<b>11</b>	<b>23</b>	<b>6</b>	<b>16</b>	<b>2</b>	<b>4</b>	<b>1</b>	<b>14</b>	<b>180</b>	<b>217</b>		
15		171	183	11	23	6	16	2	4	1	14	180	217		
15.1		12	12	-	-	2	5	1	2	-	-	15	19		
15.2		-	-	-	-	-	-	-	-	-	-	-	-		
15.3		1	1	-	-	-	-	-	-	-	-	1	1		
15.4		42	45	3	6	1	2	1	2	-	-	44	49		
15.5		3	3	-	-	-	-	-	-	1	14	4	17		
15.6		13	14	1	2	-	-	-	-	-	-	13	14		
15.7		2	2	-	-	-	-	-	-	-	-	2	2		
15.8		95	103	7	15	3	9	-	-	-	-	98	112		
15.9		3	3	-	-	-	-	-	-	-	-	3	3		
16		-	-	-	-	-	-	-	-	-	-	-	-		
16.0		-	-	-	-	-	-	-	-	-	-	-	-		
DB	<b>INDUSTRIE TESSILI E DELL'ABBIGLIAMENTO</b>	<b>80</b>	<b>83</b>	<b>3</b>	<b>6</b>	-	-	-	-	-	-	<b>80</b>	<b>83</b>		
17		24	25	1	2	-	-	-	-	-	-	24	25		
17.1		3	3	-	-	-	-	-	-	-	-	3	3		
17.2		2	2	-	-	-	-	-	-	-	-	2	2		
17.3		-	-	-	-	-	-	-	-	-	-	-	-		
17.4		6	7	1	2	-	-	-	-	-	-	6	7		
17.5		3	3	-	-	-	-	-	-	-	-	3	3		
17.6		4	4	-	-	-	-	-	-	-	-	4	4		
17.7		6	6	-	-	-	-	-	-	-	-	6	6		
18		56	58	2	4	-	-	-	-	-	-	56	58		
18.1		-	-	-	-	-	-	-	-	-	-	-	-		
18.2		48	48	-	-	-	-	-	-	-	-	48	48		
18.3		8	10	2	4	-	-	-	-	-	-	8	10		
DC	<b>INDUSTRIE CONCIARIE, FABBRICAZIONE DI PRODOTTI IN CUOIO, PELLE E SIMILARI</b>	-	-	-	-	-	-	-	-	-	-	-	-		
19		-	-	-	-	-	-	-	-	-	-	-	-		
19.1		-	-	-	-	-	-	-	-	-	-	-	-		
19.2		-	-	-	-	-	-	-	-	-	-	-	-		
19.3		-	-	-	-	-	-	-	-	-	-	-	-		
DD	<b>INDUSTRIA DEL LEGNO E DEI PRODOTTI IN LEGNO</b>	<b>192</b>	<b>193</b>	<b>1</b>	<b>2</b>	-	-	-	-	-	-	<b>192</b>	<b>193</b>		
20		192	193	1	2	-	-	-	-	-	-	192	193		
20.1		32	32	-	-	-	-	-	-	-	-	32	32		
20.2		-	-	-	-	-	-	-	-	-	-	-	-		
20.3		144	145	1	2	-	-	-	-	-	-	144	145		
20.4		3	3	-	-	-	-	-	-	-	-	3	3		
20.5		13	13	-	-	-	-	-	-	-	-	13	13		

**Tavola 3.5 segue - Imprese e unità locali dipendenti secondo la diffusione territoriale dell'impresa per sezione, sotto-sezione, divisione e gruppo di attività economica, classe di addetti e tipo di comune**

ATTIVITÀ ECONOMICHE CLASSI DI ADDETTI TIPO DI COMUNE		IMPRESE A DIFFUSIONE											
		COMUNALE				PROVINCIALE		REGIONALE		NAZIONALE		TOTALE	
		DI CUI PLURILocalizzate											
		Imprese	Unità locali	Imprese	Unità locali	Imprese	Unità locali	Imprese	Unità locali	Imprese	Unità locali	Imprese	Unità locali
<b>DE</b>	<b>FABBRICAZIONE DELLA PASTA-CARTA, DELLA CARTA E DEI PRODOTTI DI CARTA; STAMPA ED EDITORIA</b>	27	27	-	-	-	-	-	-	-	-	27	27
<b>21</b>		3	3	-	-	-	-	-	-	-	-	3	3
21.1		-	-	-	-	-	-	-	-	-	-	-	-
21.2		3	3	-	-	-	-	-	-	-	-	3	3
<b>22</b>		24	24	-	-	-	-	-	-	-	-	24	24
22.1		2	2	-	-	-	-	-	-	-	-	2	2
22.2		21	21	-	-	-	-	-	-	-	-	21	21
22.3		1	1	-	-	-	-	-	-	-	-	1	1
<b>DF</b>	<b>FABBRICAZIONE DI COKE, RAFFINERIE DI PETROLIO, TRATTAMENTO DEI COMBUSTIBILI NUCLEARI</b>	1	1	-	-	-	-	-	-	1	2	2	3
<b>23</b>		1	1	-	-	-	-	-	-	1	2	2	3
23.1		-	-	-	-	-	-	-	-	-	-	-	-
23.2		1	1	-	-	-	-	-	-	1	2	2	3
23.3		-	-	-	-	-	-	-	-	-	-	-	-
<b>DG</b>	<b>FABBRICAZIONE DI PRODOTTI CHIMICI E DI FIBRE SINTETICHE E ARTIFICIALI</b>	7	7	-	-	1	2	-	-	1	3	9	12
<b>24</b>		7	7	-	-	1	2	-	-	1	3	9	12
24.1		-	-	-	-	-	-	-	-	-	-	-	-
24.2		1	1	-	-	-	-	-	-	-	-	1	1
24.3		1	1	-	-	1	2	-	-	-	-	2	3
24.4		-	-	-	-	-	-	-	-	-	-	-	-
24.5		-	-	-	-	-	-	-	-	1	3	1	3
24.6		4	4	-	-	-	-	-	-	-	-	4	4
24.7		1	1	-	-	-	-	-	-	-	-	1	1
<b>DH</b>	<b>FABBRICAZIONE DI ARTICOLI IN GOMMA E MATERIE PLASTICHE</b>	12	13	1	2	1	2	-	-	1	2	14	17
<b>25</b>		12	13	1	2	1	2	-	-	1	2	14	17
25.1		2	2	-	-	-	-	-	-	-	-	2	2
25.2		10	11	1	2	1	2	-	-	1	2	12	15
<b>DI</b>	<b>FABBRICAZIONE DI PRODOTTI DELLA LAVORAZIONE DI MINERALI NON METALLIFERI</b>	47	49	2	4	2	4	-	-	-	-	49	53
<b>26</b>		47	49	2	4	2	4	-	-	-	-	49	53
26.1		7	8	1	2	-	-	-	-	-	-	7	8
26.2		8	8	-	-	-	-	-	-	-	-	8	8
26.3		-	-	-	-	-	-	-	-	-	-	-	-
26.4		-	-	-	-	-	-	-	-	-	-	-	-
26.5		-	-	-	-	-	-	-	-	-	-	-	-
26.6		10	11	1	2	2	4	-	-	-	-	12	15
26.7		22	22	-	-	-	-	-	-	-	-	22	22
26.8		-	-	-	-	-	-	-	-	-	-	-	-
<b>DJ</b>	<b>PRODUZIONE DI METALLO E FABBRICAZIONE DI PRODOTTI IN METALLO</b>	152	154	2	4	-	-	-	-	-	-	152	154
<b>27</b>		5	5	-	-	-	-	-	-	-	-	5	5
27.1		-	-	-	-	-	-	-	-	-	-	-	-
27.2		1	1	-	-	-	-	-	-	-	-	1	1
27.3		3	3	-	-	-	-	-	-	-	-	3	3
27.4		-	-	-	-	-	-	-	-	-	-	-	-
27.5		1	1	-	-	-	-	-	-	-	-	1	1
<b>28</b>		147	149	2	4	-	-	-	-	-	-	147	149
28.1		42	42	-	-	-	-	-	-	-	-	42	42
28.2		-	-	-	-	-	-	-	-	-	-	-	-
28.3		-	-	-	-	-	-	-	-	-	-	-	-
28.4		-	-	-	-	-	-	-	-	-	-	-	-
28.5		11	11	-	-	-	-	-	-	-	-	11	11
28.6		3	3	-	-	-	-	-	-	-	-	3	3
28.7		91	93	2	4	-	-	-	-	-	-	91	93
<b>DK</b>	<b>FABBRICAZIONE DI MACCHINE ED APPARECCHI MECCANICI, COMPRESI L'INSTALLAZIONE, IL MONTAGGIO, LA RIPARAZIONE E LA MANUTENZIONE</b>	19	19	-	-	-	-	-	-	1	2	20	21
<b>29</b>		19	19	-	-	-	-	-	-	1	2	20	21
29.1		-	-	-	-	-	-	-	-	1	2	1	2
29.2		9	9	-	-	-	-	-	-	-	-	9	9
29.3		3	3	-	-	-	-	-	-	-	-	3	3
29.4		-	-	-	-	-	-	-	-	-	-	-	-
29.5		7	7	-	-	-	-	-	-	-	-	7	7
29.6		-	-	-	-	-	-	-	-	-	-	-	-
29.7		-	-	-	-	-	-	-	-	-	-	-	-

**Tavola 3.5 segue - Imprese e unità locali dipendenti secondo la diffusione territoriale dell'impresa per sezione, sotto-sezione, divisione e gruppo di attività economica, classe di addetti e tipo di comune**

		IMPRESE A DIFFUSIONE													
		COMUNALE				PROVINCIALE		REGIONALE		NAZIONALE		TOTALE			
ATTIVITÀ ECONOMICHE CLASSI DI ADDETTI TIPO DI COMUNE	DL	DI CUI PLURILocalizzate				Imprese	Unità locali	Imprese	Unità locali	Imprese	Unità locali	Imprese	Unità locali	Imprese	Unità locali
		Imprese	Unità locali	Imprese	Unità locali										
<b>FABBRICAZIONE DI MACCHINE ELETTRICHE E DI APPARECCHIATURE ELETTRICHE ED OTTICHE</b>		<b>92</b>	<b>93</b>	<b>1</b>	<b>2</b>	<b>3</b>	<b>6</b>	<b>4</b>	<b>8</b>	<b>4</b>	<b>20</b>	<b>103</b>	<b>127</b>		
30		2	2	-	-	-	-	-	-	-	-	2	2		
30.0		2	2	-	-	-	-	-	-	-	-	2	2		
31		23	23	-	-	1	2	-	-	-	-	24	25		
31.1		3	3	-	-	-	-	-	-	-	-	3	3		
31.2		2	2	-	-	-	-	-	-	-	-	2	2		
31.3		1	1	-	-	-	-	-	-	-	-	1	1		
31.4		-	-	-	-	-	-	-	-	-	-	-	-		
31.5		1	1	-	-	1	2	-	-	-	-	2	3		
31.6		16	16	-	-	-	-	-	-	-	-	16	16		
32		19	20	1	2	1	2	1	2	1	14	22	38		
32.1		8	9	1	2	1	2	-	-	1	14	10	25		
32.2		9	9	-	-	-	-	1	2	-	-	10	11		
32.3		2	2	-	-	-	-	-	-	-	-	2	2		
33		48	48	-	-	1	2	3	6	3	6	55	62		
33.1		44	44	-	-	1	2	3	6	2	4	50	56		
33.2		1	1	-	-	-	-	1	-	1	2	2	3		
33.3		-	-	-	-	-	-	-	-	-	-	-	-		
33.4		3	3	-	-	-	-	-	-	-	-	3	3		
33.5		-	-	-	-	-	-	-	-	-	-	-	-		
<b>FABBRICAZIONE DI MEZZI DI TRASPORTO</b>															
34		-	-	-	-	-	-	-	-	-	-	-	-		
34.1		-	-	-	-	-	-	-	-	-	-	-	-		
34.2		-	-	-	-	-	-	-	-	-	-	-	-		
34.3		-	-	-	-	-	-	-	-	-	-	-	-		
35		-	-	-	-	-	-	-	-	-	-	-	-		
35.1		-	-	-	-	-	-	-	-	-	-	-	-		
35.2		-	-	-	-	-	-	-	-	-	-	-	-		
35.3		-	-	-	-	-	-	-	-	-	-	-	-		
35.4		-	-	-	-	-	-	-	-	-	-	-	-		
35.5		-	-	-	-	-	-	-	-	-	-	-	-		
<b>ALTRE INDUSTRIE MANIFATTURIERE</b>		<b>40</b>	<b>41</b>	<b>1</b>	<b>2</b>							<b>40</b>	<b>41</b>		
36		38	39	1	2	-	-	-	-	-	-	38	39		
36.1		28	29	1	2	-	-	-	-	-	-	28	29		
36.2		2	2	-	-	-	-	-	-	-	-	2	2		
36.3		-	-	-	-	-	-	-	-	-	-	-	-		
36.4		-	-	-	-	-	-	-	-	-	-	-	-		
36.5		2	2	-	-	-	-	-	-	-	-	2	2		
36.6		6	6	-	-	-	-	-	-	-	-	6	6		
37		2	2	-	-	-	-	-	-	-	-	2	2		
37.1		1	1	-	-	-	-	-	-	-	-	1	1		
37.2		1	1	-	-	-	-	-	-	-	-	1	1		
<b>PRODUZIONE E DISTRIBUZIONE DI ENERGIA ELETTRICA, GAS E ACQUA</b>		<b>3</b>	<b>3</b>									<b>3</b>	<b>3</b>		
40		-	-	-	-	-	-	-	-	-	-	-	-		
40.1		-	-	-	-	-	-	-	-	-	-	-	-		
40.2		-	-	-	-	-	-	-	-	-	-	-	-		
40.3		-	-	-	-	-	-	-	-	-	-	-	-		
41		3	3	-	-	-	-	-	-	-	-	3	3		
41.0		3	3	-	-	-	-	-	-	-	-	3	3		
<b>COSTRUZIONI</b>		<b>1.270</b>	<b>1.333</b>	<b>50</b>	<b>113</b>	<b>14</b>	<b>34</b>	<b>6</b>	<b>15</b>	<b>3</b>	<b>19</b>	<b>1.293</b>	<b>1.401</b>		
45		1.270	1.333	50	113	14	34	6	15	3	19	1.293	1.401		
45.1		58	60	2	4	-	-	-	-	-	-	58	60		
45.2		752	805	42	95	12	30	4	11	3	19	771	865		
45.3		221	221	-	-	2	4	2	4	-	-	225	229		
45.4		239	247	6	14	-	-	-	-	-	-	239	247		
45.5		-	-	-	-	-	-	-	-	-	-	-	-		
<b>COMMERCIO ALL'INGROSSO E AL DETTAGLIO; RIPARAZIONE DI AUTOVEICOLI, MOTOCICLI E DI BENI PERSONALI E PER LA CASA</b>		<b>3.112</b>	<b>3.241</b>	<b>116</b>	<b>245</b>	<b>33</b>	<b>73</b>	<b>13</b>	<b>26</b>	<b>8</b>	<b>18</b>	<b>3.166</b>	<b>3.358</b>		
50		476	495	19	38	6	13	2	4	1	3	485	515		
50.1		30	34	4	8	2	4	1	2	1	3	34	43		
50.2		291	293	2	4	2	4	-	-	-	-	293	297		
50.3		26	28	2	4	-	-	-	-	-	-	26	28		
50.4		23	27	4	8	-	-	-	-	-	-	23	27		
50.5		106	113	7	14	2	5	1	2	-	-	109	120		
51		290	300	10	20	3	6	4	8	2	4	299	318		
51.1		110	114	4	8	2	4	-	-	-	-	112	118		
51.2		23	23	-	-	-	-	-	-	1	2	24	25		
51.3		64	69	5	10	1	2	-	-	-	-	65	71		
51.4		30	30	-	-	-	-	-	-	-	-	30	30		
51.5		48	49	1	2	-	-	3	6	1	2	52	57		
51.6		15	15	-	-	-	-	1	2	-	-	16	17		
51.7		-	-	-	-	-	-	-	-	-	-	-	-		

**Tavola 3.5 segue - Imprese e unità locali dipendenti secondo la diffusione territoriale dell'impresa per sezione, sotto-sezione, divisione e gruppo di attività economica, classe di addetti e tipo di comune**

IMPRESE A DIFFUSIONE												
ATTIVITÀ ECONOMICHE CLASSI DI ADDETTI TIPO DI COMUNE	COMUNALE				PROVINCIALE		REGIONALE		NAZIONALE		TOTALE	
	DI CUI PLURILocalizzate				Imprese	Unità locali	Imprese	Unità locali	Imprese	Unità locali	Imprese	Unità locali
	Imprese	Unità locali	Imprese	Unità locali								
<b>52</b>	<b>2.346</b>	<b>2.446</b>	<b>87</b>	<b>187</b>	<b>24</b>	<b>54</b>	<b>7</b>	<b>14</b>	<b>5</b>	<b>11</b>	<b>2.382</b>	<b>2.525</b>
52.1	320	337	16	33	1	4	1	2	-	-	322	343
52.2	550	577	22	49	5	12	1	2	-	-	556	591
52.3	98	99	1	2	5	10	-	-	-	-	103	109
52.4	981	1.035	47	101	12	26	4	8	5	11	1.002	1.080
52.5	6	6	-	-	-	-	-	-	-	-	6	6
52.6	324	324	-	-	-	-	-	-	-	-	324	324
52.7	67	68	1	2	1	2	1	2	-	-	69	72
<b>H ALBERGHI E RISTORANTI</b>	<b>633</b>	<b>673</b>	<b>35</b>	<b>75</b>	<b>7</b>	<b>16</b>	<b>2</b>	<b>4</b>	<b>2</b>	<b>4</b>	<b>644</b>	<b>697</b>
55	633	673	35	75	7	16	2	4	2	4	644	697
55.1	50	59	7	16	-	-	-	-	1	2	51	61
55.2	14	14	-	-	-	-	-	-	-	-	14	14
55.3	262	275	12	25	5	11	-	-	-	-	267	286
55.4	298	315	15	32	1	2	1	2	1	2	301	321
55.5	9	10	1	2	1	3	1	2	-	-	11	15
<b>I TRASPORTI, MAGAZZINAGGIO E COMUNICAZIONI</b>	<b>225</b>	<b>229</b>	<b>3</b>	<b>7</b>	<b>4</b>	<b>16</b>	<b>1</b>	<b>2</b>	<b>2</b>	<b>5</b>	<b>232</b>	<b>252</b>
60	212	216	3	7	4	16	1	2	2	5	219	239
60.1	-	-	-	-	-	-	-	-	-	-	-	-
60.2	212	216	3	7	4	16	1	2	2	5	219	239
60.3	-	-	-	-	-	-	-	-	-	-	-	-
61	-	-	-	-	-	-	-	-	-	-	-	-
61.1	-	-	-	-	-	-	-	-	-	-	-	-
61.2	-	-	-	-	-	-	-	-	-	-	-	-
62	-	-	-	-	-	-	-	-	-	-	-	-
62.1	-	-	-	-	-	-	-	-	-	-	-	-
62.2	-	-	-	-	-	-	-	-	-	-	-	-
62.3	-	-	-	-	-	-	-	-	-	-	-	-
63	11	11	-	-	-	-	-	-	-	-	11	11
63.1	-	-	-	-	-	-	-	-	-	-	-	-
63.2	2	2	-	-	-	-	-	-	-	-	2	2
63.3	7	7	-	-	-	-	-	-	-	-	7	7
63.4	2	2	-	-	-	-	-	-	-	-	2	2
64	2	2	-	-	-	-	-	-	-	-	2	2
64.1	2	2	-	-	-	-	-	-	-	-	2	2
64.2	-	-	-	-	-	-	-	-	-	-	-	-
<b>J INTERMEDIAZIONE MONETARIA E FINANZIARIA</b>	<b>112</b>	<b>113</b>	<b>1</b>	<b>2</b>	<b>1</b>	<b>2</b>	<b>2</b>	<b>4</b>	<b>3</b>	<b>61</b>	<b>118</b>	<b>180</b>
65	4	4	-	-	1	2	-	-	3	61	8	67
65.1	2	2	-	-	-	-	-	-	3	61	5	63
65.2	2	2	-	-	1	2	-	-	-	-	3	4
66	-	-	-	-	-	-	-	-	-	-	-	-
66.0	-	-	-	-	-	-	-	-	-	-	-	-
67	108	109	1	2	-	-	2	4	-	-	110	113
67.1	8	8	-	-	-	-	-	-	-	-	8	8
67.2	100	101	1	2	-	-	2	4	-	-	102	105
<b>K ATTIVITÀ IMMOBILIARI, NOLEGGIO, INFORMATICA, RICERCA, ALTRE ATTIVITÀ PROFESSIONALI ED IMPRENDITORIALI</b>	<b>733</b>	<b>742</b>	<b>8</b>	<b>17</b>	<b>8</b>	<b>19</b>	<b>6</b>	<b>12</b>	<b>3</b>	<b>7</b>	<b>750</b>	<b>780</b>
70	36	37	1	2	-	-	-	-	-	-	36	37
70.1	13	13	-	-	-	-	-	-	-	-	13	13
70.2	7	7	-	-	-	-	-	-	-	-	7	7
70.3	16	17	1	2	-	-	-	-	-	-	16	17
71	13	13	-	-	-	-	-	-	-	-	13	13
71.1	-	-	-	-	-	-	-	-	-	-	-	-
71.2	1	1	-	-	-	-	-	-	-	-	1	1
71.3	2	2	-	-	-	-	-	-	-	-	2	2
71.4	10	10	-	-	-	-	-	-	-	-	10	10
72	40	40	-	-	-	-	-	-	-	-	40	40
72.1	-	-	-	-	-	-	-	-	-	-	-	-
72.2	9	9	-	-	-	-	-	-	-	-	9	9
72.3	24	24	-	-	-	-	-	-	-	-	24	24
72.4	-	-	-	-	-	-	-	-	-	-	-	-
72.5	3	3	-	-	-	-	-	-	-	-	3	3
72.6	4	4	-	-	-	-	-	-	-	-	4	4
73	-	-	-	-	-	-	-	-	-	-	-	-
73.1	-	-	-	-	-	-	-	-	-	-	-	-
73.2	-	-	-	-	-	-	-	-	-	-	-	-
74	644	652	7	15	8	19	6	12	3	7	661	690
74.1	221	224	3	6	5	13	5	10	1	3	232	250
74.2	291	294	3	6	2	4	-	-	2	4	295	302
74.3	-	-	-	-	-	-	-	-	-	-	-	-
74.4	13	13	-	-	-	-	1	2	-	-	14	15
74.5	-	-	-	-	-	-	-	-	-	-	-	-
74.6	3	3	-	-	-	-	-	-	-	-	3	3
74.7	71	73	1	3	1	2	-	-	-	-	72	75
74.8	45	45	-	-	-	-	-	-	-	-	45	45
<b>M ISTRUZIONE</b>	<b>11</b>	<b>11</b>	-	-	<b>4</b>	<b>9</b>	-	-	-	-	<b>15</b>	<b>20</b>
80	11	11	-	-	4	9	-	-	-	-	15	20
80.1	-	-	-	-	-	-	-	-	-	-	-	-
80.2	-	-	-	-	-	-	-	-	-	-	-	-
80.3	1	1	-	-	-	-	-	-	-	-	1	1
80.4	10	10	-	-	4	9	-	-	-	-	14	19

**Tavola 3.5 segue - Imprese e unità locali dipendenti secondo la diffusione territoriale dell'impresa per sezione, sotto-sezione, divisione e gruppo di attività economica, classe di addetti e tipo di comune**

ATTIVITÀ ECONOMICHE CLASSI DI ADDETTI TIPO DI COMUNE		IMPRESE A DIFFUSIONE											
		COMUNALE				PROVINCIALE		REGIONALE		NAZIONALE		TOTALE	
				DI CUI PLURILocalizzate									
		Imprese	Unità locali	Imprese	Unità locali	Imprese	Unità locali	Imprese	Unità locali	Imprese	Unità locali	Imprese	Unità locali
<b>N</b>	<b>SANITÀ E ALTRI SERVIZI SOCIALI</b>	<b>266</b>	<b>289</b>	<b>13</b>	<b>36</b>	<b>25</b>	<b>59</b>	<b>5</b>	<b>10</b>	<b>3</b>	<b>8</b>	<b>299</b>	<b>366</b>
85		266	289	13	36	25	59	5	10	3	8	299	366
85.1		249	272	13	36	24	57	5	10	3	8	281	347
85.2		12	12	-	-	-	-	-	-	-	-	12	12
85.3		5	5	-	-	1	2	-	-	-	-	6	7
<b>O</b>	<b>ALTRI SERVIZI PUBBLICI, SOCIALI E PERSONALI</b>	<b>432</b>	<b>433</b>	<b>1</b>	<b>2</b>	<b>-</b>	<b>-</b>	<b>1</b>	<b>2</b>	<b>1</b>	<b>2</b>	<b>434</b>	<b>437</b>
90		5	6	1	2	-	-	-	-	-	-	5	6
90.0		5	6	1	2	-	-	-	-	-	-	5	6
92		66	66	-	-	-	-	1	2	-	-	67	68
92.1		-	-	-	-	-	-	-	-	-	-	-	-
92.2		2	2	-	-	-	-	-	-	-	-	2	2
92.3		35	35	-	-	-	-	1	2	-	-	36	37
92.4		-	-	-	-	-	-	-	-	-	-	-	-
92.5		1	1	-	-	-	-	-	-	-	-	1	1
92.6		22	22	-	-	-	-	-	-	-	-	22	22
92.7		6	6	-	-	-	-	-	-	-	-	6	6
93		361	361	-	-	-	-	-	-	1	2	362	363
93.0		361	361	-	-	-	-	-	-	1	2	362	363
<b>TOTALE</b>		<b>7.766</b>	<b>8.062</b>	<b>252</b>	<b>548</b>	<b>111</b>	<b>263</b>	<b>43</b>	<b>89</b>	<b>35</b>	<b>170</b>	<b>7.955</b>	<b>8.584</b>
di cui imprese:													
- artigiane		2.845	2.920	65	140	23	50	8	17	4	10	2.880	2.997
- dell'industria in senso stretto (a)		860	884	23	47	14	33	6	12	9	43	889	972
- dei servizi		5.524	5.731	177	384	82	194	30	60	22	105	5.658	6.090
CLASSE DI ADDETTI													
1		4.254	4.265	8	19	1	2	-	-	-	-	4.255	4.267
2		1.751	1.813	62	124	28	57	1	2	4	8	1.784	1.880
3 - 5		1.340	1.481	122	263	44	100	31	62	7	16	1.422	1.659
6 - 9		232	278	32	78	20	47	8	18	9	22	269	365
10 - 19		126	148	18	40	12	33	2	5	3	14	143	200
20 - 49		47	56	7	16	6	24	1	2	7	32	61	114
50 - 99		7	8	1	2	-	-	-	-	2	5	9	13
100 - 199		6	10	2	6	-	-	-	-	1	12	7	22
200 - 499		3	3	-	-	-	-	-	-	-	-	3	3
500 - 999		-	-	-	-	-	-	-	-	1	47	1	47
1.000 e più		-	-	-	-	-	-	-	-	1	14	1	14
<b>TOTALE</b>		<b>7.766</b>	<b>8.062</b>	<b>252</b>	<b>548</b>	<b>111</b>	<b>263</b>	<b>43</b>	<b>89</b>	<b>35</b>	<b>170</b>	<b>7.955</b>	<b>8.584</b>
TIPO DI COMUNE													
- Comune capoluogo		2.364	2.445	70	151	22	62	16	34	15	96	2.417	2.637
- Altri comuni		5.402	5.617	182	397	89	201	27	55	20	74	5.538	5.947
<b>TOTALE</b>		<b>7.766</b>	<b>8.062</b>	<b>252</b>	<b>548</b>	<b>111</b>	<b>263</b>	<b>43</b>	<b>89</b>	<b>35</b>	<b>170</b>	<b>7.955</b>	<b>8.584</b>

(a) Comprende le sezioni di attività: C - Estrazione di minerali; D - Attività manifatturiere; E - Produzione e distribuzione di energia elettrica, gas e acqua

**Tavola 3.6 - Imprese e addetti secondo il numero di unità locali per sezione, sottosezione, divisione e gruppo di attività economica, classe di addetti e tipo di comune**

ATTIVITÀ ECONOMICHE CLASSI DI ADDETTI TIPO DI COMUNE	IMPRESE PLURILOCALIZZATE CON UNITÀ LOCALI												
	IMPRESE UNILocalizzate		2		3		4		5 E PIÙ		TOTALE		
	N.	Addetti	N.	Addetti	N.	Addetti	N.	Addetti	N.	Addetti	N.	Addetti	
<b>A</b>	<b>AGRICOLTURA, CACCIA E SILVICOLTURA</b>	<b>110</b>	<b>233</b>	<b>4</b>	<b>25</b>	<b>1</b>	<b>53</b>	-	-	-	-	<b>115</b>	<b>311</b>
01		53	119	3	24	1	53	-	-	-	-	57	196
01.1		-	-	-	-	-	-	-	-	-	-	-	-
01.2		2	15	-	-	-	-	-	-	-	-	2	15
01.4		51	104	3	24	1	53	-	-	-	-	55	181
01.5		-	-	-	-	-	-	-	-	-	-	-	-
02		57	114	1	1	-	-	-	-	-	-	58	115
02.0		57	114	1	1	-	-	-	-	-	-	58	115
<b>B</b>	<b>PESCA, PISCICOLTURA E SERVIZI CONNESSI</b>	-	-	-	-	-	-	-	-	-	-	-	-
05		-	-	-	-	-	-	-	-	-	-	-	-
05.0		-	-	-	-	-	-	-	-	-	-	-	-
<b>C</b>	<b>ESTRAZIONE DI MINERALI</b>	<b>16</b>	<b>87</b>	<b>1</b>	<b>3</b>	<b>1</b>	<b>15</b>	-	-	-	-	<b>18</b>	<b>105</b>
<b>CA</b>	<b>ESTRAZIONE DI MINERALI ENERGETICI</b>	-	-	-	-	-	-	-	-	-	-	-	-
10		-	-	-	-	-	-	-	-	-	-	-	-
10.1		-	-	-	-	-	-	-	-	-	-	-	-
10.2		-	-	-	-	-	-	-	-	-	-	-	-
10.3		-	-	-	-	-	-	-	-	-	-	-	-
11		-	-	-	-	-	-	-	-	-	-	-	-
11.1		-	-	-	-	-	-	-	-	-	-	-	-
11.2		-	-	-	-	-	-	-	-	-	-	-	-
12		-	-	-	-	-	-	-	-	-	-	-	-
12.0		-	-	-	-	-	-	-	-	-	-	-	-
<b>CB</b>	<b>ESTRAZIONE DI MINERALI NON ENERGETICI</b>	<b>16</b>	<b>87</b>	<b>1</b>	<b>3</b>	<b>1</b>	<b>15</b>	-	-	-	-	<b>18</b>	<b>105</b>
13		-	-	-	-	-	-	-	-	-	-	-	-
13.1		-	-	-	-	-	-	-	-	-	-	-	-
13.2		-	-	-	-	-	-	-	-	-	-	-	-
14		16	87	1	3	1	15	-	-	-	-	18	105
14.1		-	-	-	-	-	-	-	-	-	-	-	-
14.2		12	77	-	-	1	15	-	-	-	-	13	92
14.3		-	-	-	-	-	-	-	-	-	-	-	-
14.4		-	-	-	-	-	-	-	-	-	-	-	-
14.5		4	10	1	3	-	-	-	-	-	-	5	13
<b>D</b>	<b>ATTIVITÀ MANIFATTURIERE</b>	<b>818</b>	<b>4.419</b>	<b>44</b>	<b>409</b>	<b>3</b>	<b>20</b>	-	-	<b>3</b>	<b>2.403</b>	<b>868</b>	<b>7.251</b>
<b>DA</b>	<b>INDUSTRIE ALIMENTARI, DELLE BEVANDE E DEL TABACCO</b>	<b>160</b>	<b>774</b>	<b>16</b>	<b>103</b>	<b>2</b>	<b>16</b>	-	-	<b>2</b>	<b>46</b>	<b>180</b>	<b>939</b>
15		160	774	16	103	2	16	-	-	2	46	180	939
15.1		12	305	2	34	1	5	-	-	-	-	15	344
15.2		-	-	-	-	-	-	-	-	-	-	-	-
15.3		1	4	-	-	-	-	-	-	-	-	1	4
15.4		39	97	5	30	-	-	-	-	-	-	44	127
15.5		3	30	-	-	-	-	-	1	33	4	63	
15.6		12	36	1	2	-	-	-	-	-	-	13	38
15.7		2	20	-	-	-	-	-	-	-	-	2	20
15.8		88	264	8	37	1	11	-	-	1	13	98	325
15.9		3	18	-	-	-	-	-	-	-	-	3	18
16		-	-	-	-	-	-	-	-	-	-	-	-
16.0		-	-	-	-	-	-	-	-	-	-	-	-
<b>DB</b>	<b>INDUSTRIE TESSILI E DELL'ABBIGLIAMENTO</b>	<b>77</b>	<b>518</b>	<b>3</b>	<b>22</b>	-	-	-	-	-	-	<b>80</b>	<b>540</b>
17		23	217	1	6	-	-	-	-	-	-	24	223
17.1		3	88	-	-	-	-	-	-	-	-	3	88
17.2		2	82	-	-	-	-	-	-	-	-	2	82
17.3		-	-	-	-	-	-	-	-	-	-	-	-
17.4		5	18	1	6	-	-	-	-	-	-	6	24
17.5		3	15	-	-	-	-	-	-	-	-	3	15
17.6		4	4	-	-	-	-	-	-	-	-	4	4
17.7		6	10	-	-	-	-	-	-	-	-	6	10
18		54	301	2	16	-	-	-	-	-	-	56	317
18.1		-	-	-	-	-	-	-	-	-	-	-	-
18.2		48	286	-	-	-	-	-	-	-	-	48	286
18.3		6	15	2	16	-	-	-	-	-	-	8	31
<b>DC</b>	<b>INDUSTRIE CONCIARIE, FABBRICAZIONE DI PRODOTTI IN CUOIO, PELLE E SIMILARI</b>	-	-	-	-	-	-	-	-	-	-	-	-
19		-	-	-	-	-	-	-	-	-	-	-	-
19.1		-	-	-	-	-	-	-	-	-	-	-	-
19.2		-	-	-	-	-	-	-	-	-	-	-	-
19.3		-	-	-	-	-	-	-	-	-	-	-	-
<b>DD</b>	<b>INDUSTRIA DEL LEGNO E DEI PRODOTTI IN LEGNO</b>	<b>191</b>	<b>434</b>	<b>1</b>	<b>4</b>	-	-	-	-	-	-	<b>192</b>	<b>438</b>
20		191	434	1	4	-	-	-	-	-	-	192	438
20.1		32	54	-	-	-	-	-	-	-	-	32	54
20.2		-	-	-	-	-	-	-	-	-	-	-	-
20.3		143	336	1	4	-	-	-	-	-	-	144	340
20.4		3	22	-	-	-	-	-	-	-	-	3	22
20.5		13	22	-	-	-	-	-	-	-	-	13	22



**Tavola 3.6 segue - Imprese e addetti secondo il numero di unità locali per sezione, sottosezione, divisione e gruppo di attività economica, classe di addetti e tipo di comune**

ATTIVITÀ ECONOMICHE CLASSI DI ADDETTI TIPO DI COMUNE	IMPRESE UNILOCA- LIZZATE	IMPRESE PLURILocalizzate CON UNITÀ LOCALI										TOTALE	
		2		3		4		5 E PIÙ					
		N.	Addetti	N.	Addetti	N.	Addetti	N.	Addetti	N.	Addetti	N.	Addetti
<b>DE</b>	<b>FABBRICAZIONE DELLA PASTA-CARTA, DELLA CARTA E DEI PRODOTTI DI CARTA; STAMPA ED EDITORIA</b>	<b>27</b>	<b>298</b>	-	-	-	-	-	-	-	-	<b>27</b>	<b>298</b>
21		3	165	-	-	-	-	-	-	-	-	3	165
21.1		-	-	-	-	-	-	-	-	-	-	-	-
21.2		3	165	-	-	-	-	-	-	-	-	3	165
<b>22</b>		<b>24</b>	<b>133</b>	-	-	-	-	-	-	-	-	<b>24</b>	<b>133</b>
22.1		2	5	-	-	-	-	-	-	-	-	2	5
22.2		21	121	-	-	-	-	-	-	-	-	21	121
22.3		1	7	-	-	-	-	-	-	-	-	1	7
<b>DF</b>	<b>FABBRICAZIONE DI COKE, RAFFINERIE DI PETROLIO, TRATTAMENTO DEI COMBUSTIBILI NUCLEARI</b>	<b>1</b>	<b>2</b>	<b>1</b>	<b>8</b>	-	-	-	-	-	-	<b>2</b>	<b>10</b>
23		1	2	1	8	-	-	-	-	-	-	2	10
23.1		-	-	-	-	-	-	-	-	-	-	-	-
23.2		1	2	1	8	-	-	-	-	-	-	2	10
23.3		-	-	-	-	-	-	-	-	-	-	-	-
<b>DG</b>	<b>FABBRICAZIONE DI PRODOTTI CHIMICI E DI FIBRE SINTETICHE E ARTIFICIALI</b>	<b>7</b>	<b>359</b>	<b>1</b>	<b>5</b>	<b>1</b>	<b>4</b>	-	-	-	-	<b>9</b>	<b>368</b>
24		7	359	1	5	1	4	-	-	-	-	9	368
24.1		-	-	-	-	-	-	-	-	-	-	-	-
24.2		1	13	-	-	-	-	-	-	-	-	1	13
24.3		1	10	1	5	-	-	-	-	-	-	2	15
24.4		-	-	-	-	-	-	-	-	-	-	-	-
24.5		-	-	-	-	1	4	-	-	-	-	1	4
24.6		4	45	-	-	-	-	-	-	-	-	4	45
24.7		1	291	-	-	-	-	-	-	-	-	1	291
<b>DH</b>	<b>FABBRICAZIONE DI ARTICOLI IN GOMMA E MATERIE PLASTICHE</b>	<b>11</b>	<b>88</b>	<b>3</b>	<b>74</b>	-	-	-	-	-	-	<b>14</b>	<b>162</b>
25		11	88	3	74	-	-	-	-	-	-	14	162
25.1		2	9	-	-	-	-	-	-	-	-	2	9
25.2		9	79	3	74	-	-	-	-	-	-	12	153
<b>DI</b>	<b>FABBRICAZIONE DI PRODOTTI DELLA LAVORAZIONE DI MINERALI NON METALLIFERI</b>	<b>45</b>	<b>285</b>	<b>4</b>	<b>63</b>	-	-	-	-	-	-	<b>49</b>	<b>348</b>
26		45	285	4	63	-	-	-	-	-	-	49	348
26.1		6	22	1	2	-	-	-	-	-	-	7	24
26.2		8	115	-	-	-	-	-	-	-	-	8	115
26.3		-	-	-	-	-	-	-	-	-	-	-	-
26.4		-	-	-	-	-	-	-	-	-	-	-	-
26.5		-	-	-	-	-	-	-	-	-	-	-	-
26.6		9	60	3	61	-	-	-	-	-	-	12	121
26.7		22	88	-	-	-	-	-	-	-	-	22	88
26.8		-	-	-	-	-	-	-	-	-	-	-	-
<b>DJ</b>	<b>PRODUZIONE DI METALLO E FABBRICAZIONE DI PRODOTTI IN METALLO</b>	<b>150</b>	<b>574</b>	<b>2</b>	<b>8</b>	-	-	-	-	-	-	<b>152</b>	<b>582</b>
27		5	156	-	-	-	-	-	-	-	-	5	156
27.1		-	-	-	-	-	-	-	-	-	-	-	-
27.2		1	127	-	-	-	-	-	-	-	-	1	127
27.3		3	20	-	-	-	-	-	-	-	-	3	20
27.4		-	-	-	-	-	-	-	-	-	-	-	-
27.5		1	9	-	-	-	-	-	-	-	-	1	9
<b>28</b>		<b>145</b>	<b>418</b>	<b>2</b>	<b>8</b>	-	-	-	-	-	-	<b>147</b>	<b>426</b>
28.1		42	156	-	-	-	-	-	-	-	-	42	156
28.2		-	-	-	-	-	-	-	-	-	-	-	-
28.3		-	-	-	-	-	-	-	-	-	-	-	-
28.4		-	-	-	-	-	-	-	-	-	-	-	-
28.5		11	52	-	-	-	-	-	-	-	-	11	52
28.6		3	11	-	-	-	-	-	-	-	-	3	11
28.7		89	199	2	8	-	-	-	-	-	-	91	207
<b>DK</b>	<b>FABBRICAZIONE DI MACCHINE ED APPARECCHI MECCANICI, COMPRESI L'INSTALLAZIONE, IL MONTAGGIO, LA RIPARAZIONE E LA MANUTENZIONE</b>	<b>19</b>	<b>126</b>	<b>1</b>	<b>8</b>	-	-	-	-	-	-	<b>20</b>	<b>134</b>
29		19	126	1	8	-	-	-	-	-	-	20	134
29.1		-	-	1	8	-	-	-	-	-	-	1	8
29.2		9	60	-	-	-	-	-	-	-	-	9	60
29.3		3	7	-	-	-	-	-	-	-	-	3	7
29.4		-	-	-	-	-	-	-	-	-	-	-	-
29.5		7	59	-	-	-	-	-	-	-	-	7	59
29.6		-	-	-	-	-	-	-	-	-	-	-	-
29.7		-	-	-	-	-	-	-	-	-	-	-	-

**Tavola 3.6 segue - Imprese e addetti secondo il numero di unità locali per sezione, sottosezione, divisione e gruppo di attività economica, classe di addetti e tipo di comune**

ATTIVITÀ ECONOMICHE CLASSI DI ADDETTI TIPO DI COMUNE		IMPRESI PLURILocalizzate con unità locali										TOTALE	
		IMPRESI UNILocalizzate		2		3		4		5 E PIÙ			
		N.	Addetti	N.	Addetti	N.	Addetti	N.	Addetti	N.	Addetti	N.	Addetti
<b>DL</b>	<b>FABBRICAZIONE DI MACCHINE ELETTRICHE E DI APPARECCHIATURE ELETTRICHE ED OTTICHE</b>	<b>91</b>	<b>679</b>	<b>11</b>	<b>112</b>	-	-	-	-	<b>1</b>	<b>2.357</b>	<b>103</b>	<b>3.148</b>
<b>30</b>		<b>2</b>	<b>75</b>	-	-	-	-	-	-	-	-	<b>2</b>	<b>75</b>
30.0		2	75	-	-	-	-	-	-	-	-	2	75
<b>31</b>		<b>23</b>	<b>404</b>	<b>1</b>	<b>5</b>	-	-	-	-	-	-	<b>24</b>	<b>409</b>
31.1		3	273	-	-	-	-	-	-	-	-	3	273
31.2		2	66	-	-	-	-	-	-	-	-	2	66
31.3		1	4	-	-	-	-	-	-	-	-	1	4
31.4		-	-	-	-	-	-	-	-	-	-	-	-
31.5		1	1	1	5	-	-	-	-	-	-	2	6
31.6		16	60	-	-	-	-	-	-	-	-	16	60
<b>32</b>		<b>18</b>	<b>122</b>	<b>3</b>	<b>45</b>	-	-	-	-	<b>1</b>	<b>2.357</b>	<b>22</b>	<b>2.524</b>
32.1		7	84	2	42	-	-	-	-	1	2.357	10	2.483
32.2		9	32	1	3	-	-	-	-	-	-	10	35
32.3		2	6	-	-	-	-	-	-	-	-	2	6
<b>33</b>		<b>48</b>	<b>78</b>	<b>7</b>	<b>62</b>	-	-	-	-	-	-	<b>55</b>	<b>140</b>
33.1		44	68	6	22	-	-	-	-	-	-	50	90
33.2		1	2	1	40	-	-	-	-	-	-	2	42
33.3		-	-	-	-	-	-	-	-	-	-	-	-
33.4		3	8	-	-	-	-	-	-	-	-	3	8
33.5		-	-	-	-	-	-	-	-	-	-	-	-
<b>DM</b>	<b>FABBRICAZIONE DI MEZZI DI TRASPORTO</b>	-	-	-	-	-	-	-	-	-	-	-	-
<b>34</b>		-	-	-	-	-	-	-	-	-	-	-	-
34.1		-	-	-	-	-	-	-	-	-	-	-	-
34.2		-	-	-	-	-	-	-	-	-	-	-	-
34.3		-	-	-	-	-	-	-	-	-	-	-	-
<b>35</b>		-	-	-	-	-	-	-	-	-	-	-	-
35.1		-	-	-	-	-	-	-	-	-	-	-	-
35.2		-	-	-	-	-	-	-	-	-	-	-	-
35.3		-	-	-	-	-	-	-	-	-	-	-	-
35.4		-	-	-	-	-	-	-	-	-	-	-	-
35.5		-	-	-	-	-	-	-	-	-	-	-	-
<b>DN</b>	<b>ALTRE INDUSTRIE MANIFATTURIERE</b>	<b>39</b>	<b>282</b>	<b>1</b>	<b>2</b>	-	-	-	-	-	-	<b>40</b>	<b>284</b>
<b>36</b>		<b>37</b>	<b>238</b>	<b>1</b>	<b>2</b>	-	-	-	-	-	-	<b>38</b>	<b>240</b>
36.1		27	200	1	2	-	-	-	-	-	-	28	202
36.2		2	3	-	-	-	-	-	-	-	-	2	3
36.3		-	-	-	-	-	-	-	-	-	-	-	-
36.4		-	-	-	-	-	-	-	-	-	-	-	-
36.5		2	20	-	-	-	-	-	-	-	-	2	20
36.6		6	15	-	-	-	-	-	-	-	-	6	15
<b>37</b>		<b>2</b>	<b>44</b>	-	-	-	-	-	-	-	-	<b>2</b>	<b>44</b>
37.1		1	1	-	-	-	-	-	-	-	-	1	1
37.2		1	43	-	-	-	-	-	-	-	-	1	43
<b>E</b>	<b>PRODUZIONE E DISTRIBUZIONE DI ENERGIA ELETTRICA, GAS E ACQUA</b>	<b>3</b>	<b>46</b>	-	-	-	-	-	-	-	-	<b>3</b>	<b>46</b>
<b>40</b>		-	-	-	-	-	-	-	-	-	-	-	-
40.1		-	-	-	-	-	-	-	-	-	-	-	-
40.2		-	-	-	-	-	-	-	-	-	-	-	-
40.3		-	-	-	-	-	-	-	-	-	-	-	-
<b>41</b>		<b>3</b>	<b>46</b>	-	-	-	-	-	-	-	-	<b>3</b>	<b>46</b>
41.0		3	46	-	-	-	-	-	-	-	-	3	46
<b>F</b>	<b>COSTRUZIONI</b>	<b>1.220</b>	<b>3.024</b>	<b>53</b>	<b>345</b>	<b>14</b>	<b>127</b>	<b>3</b>	<b>36</b>	<b>3</b>	<b>65</b>	<b>1.293</b>	<b>3.597</b>
<b>45</b>		<b>1.220</b>	<b>3.024</b>	<b>53</b>	<b>345</b>	<b>14</b>	<b>127</b>	<b>3</b>	<b>36</b>	<b>3</b>	<b>65</b>	<b>1.293</b>	<b>3.597</b>
45.1		56	119	2	4	-	-	-	-	-	-	58	123
45.2		710	2.174	43	318	12	114	3	36	3	65	771	2.707
45.3		221	405	4	16	-	-	-	-	-	-	225	421
45.4		233	326	4	7	2	13	-	-	-	-	239	346
45.5		-	-	-	-	-	-	-	-	-	-	-	-
<b>G</b>	<b>COMMERCIO ALL'INGROSSO E AL DETTAGLIO; RIPARAZIONE DI AUTOVEICOLI, MOTOCICLI E DI BENI PERSONALI E PER LA CASA</b>	<b>2.996</b>	<b>5.392</b>	<b>150</b>	<b>637</b>	<b>18</b>	<b>126</b>	<b>2</b>	<b>48</b>	-	-	<b>3.166</b>	<b>6.203</b>
<b>50</b>		<b>457</b>	<b>934</b>	<b>26</b>	<b>98</b>	<b>2</b>	<b>19</b>	-	-	-	-	<b>485</b>	<b>1.051</b>
50.1		26	111	7	38	1	15	-	-	-	-	34	164
50.2		289	545	4	12	-	-	-	-	-	-	293	557
50.3		24	54	2	9	-	-	-	-	-	-	26	63
50.4		19	33	4	12	-	-	-	-	-	-	23	45
50.5		99	191	9	27	1	4	-	-	-	-	109	222
<b>51</b>		<b>280</b>	<b>593</b>	<b>19</b>	<b>139</b>	-	-	-	-	-	-	<b>299</b>	<b>732</b>
51.1		106	142	6	19	-	-	-	-	-	-	112	161
51.2		23	43	1	9	-	-	-	-	-	-	24	52
51.3		59	170	6	43	-	-	-	-	-	-	65	213
51.4		30	89	-	-	-	-	-	-	-	-	30	89
51.5		47	96	5	60	-	-	-	-	-	-	52	156
51.6		15	53	1	8	-	-	-	-	-	-	16	61
51.7		-	-	-	-	-	-	-	-	-	-	-	-

**Tavola 3.6 segue - Imprese e addetti secondo il numero di unità locali per sezione, sottosezione, divisione e gruppo di attività economica, classe di addetti e tipo di comune**

ATTIVITÀ ECONOMICHE CLASSI DI ADDETTI TIPO DI COMUNE	IMPRESE PLURILOCALIZZATE CON UNITÀ LOCALI											
	IMPRESE UNILocalizzate		2		3		4		5 E PIÙ		TOTALE	
	N.	Addetti	N.	Addetti	N.	Addetti	N.	Addetti	N.	Addetti	N.	Addetti
<b>52</b>	<b>2.259</b>	<b>3.865</b>	<b>105</b>	<b>400</b>	<b>16</b>	<b>107</b>	<b>2</b>	<b>48</b>	-	-	<b>2.382</b>	<b>4.420</b>
52.1	304	727	16	61	1	5	1	43	-	-	322	836
52.2	528	844	22	64	5	41	1	5	-	-	556	954
52.3	97	195	6	17	-	-	-	-	-	-	103	212
52.4	934	1.626	58	249	10	61	-	-	-	-	1.002	1.936
52.5	6	12	-	-	-	-	-	-	-	-	6	12
52.6	324	385	-	-	-	-	-	-	-	-	324	385
52.7	66	76	3	9	-	-	-	-	-	-	69	85
<b>H</b>	<b>598</b>	<b>1.461</b>	<b>39</b>	<b>195</b>	<b>7</b>	<b>55</b>	-	-	-	-	<b>644</b>	<b>1.711</b>
<b>ALBERGHI E RISTORANTI</b>	<b>598</b>	<b>1.461</b>	<b>39</b>	<b>195</b>	<b>7</b>	<b>55</b>	-	-	-	-	<b>644</b>	<b>1.711</b>
55	598	1.461	39	195	7	55	-	-	-	-	644	1.711
55.1	43	173	6	50	2	20	-	-	-	-	51	243
55.2	14	25	-	-	-	-	-	-	-	-	14	25
55.3	250	675	15	55	2	19	-	-	-	-	267	749
55.4	283	558	16	73	2	9	-	-	-	-	301	640
55.5	8	30	2	17	1	7	-	-	-	-	11	54
<b>I</b>	<b>222</b>	<b>351</b>	<b>6</b>	<b>56</b>	<b>3</b>	<b>164</b>	-	-	<b>1</b>	<b>24</b>	<b>232</b>	<b>595</b>
<b>TRASPORTI, MAGAZZINAGGIO E COMUNICAZIONI</b>	<b>222</b>	<b>351</b>	<b>6</b>	<b>56</b>	<b>3</b>	<b>164</b>	-	-	<b>1</b>	<b>24</b>	<b>232</b>	<b>595</b>
60	209	321	6	56	3	164	-	-	1	24	219	565
60.1	-	-	-	-	-	-	-	-	-	-	-	-
60.2	209	321	6	56	3	164	-	-	1	24	219	565
60.3	-	-	-	-	-	-	-	-	-	-	-	-
61	-	-	-	-	-	-	-	-	-	-	-	-
61.1	-	-	-	-	-	-	-	-	-	-	-	-
61.2	-	-	-	-	-	-	-	-	-	-	-	-
62	-	-	-	-	-	-	-	-	-	-	-	-
62.1	-	-	-	-	-	-	-	-	-	-	-	-
62.2	-	-	-	-	-	-	-	-	-	-	-	-
62.3	-	-	-	-	-	-	-	-	-	-	-	-
63	11	27	-	-	-	-	-	-	-	-	11	27
63.1	-	-	-	-	-	-	-	-	-	-	-	-
63.2	2	2	-	-	-	-	-	-	-	-	2	2
63.3	7	21	-	-	-	-	-	-	-	-	7	21
63.4	2	4	-	-	-	-	-	-	-	-	2	4
64	2	3	-	-	-	-	-	-	-	-	2	3
64.1	2	3	-	-	-	-	-	-	-	-	2	3
64.2	-	-	-	-	-	-	-	-	-	-	-	-
<b>J</b>	<b>111</b>	<b>224</b>	<b>5</b>	<b>22</b>	-	-	-	-	<b>2</b>	<b>735</b>	<b>118</b>	<b>981</b>
<b>INTERMEDIAZIONE MONETARIA E FINANZIARIA</b>	<b>111</b>	<b>224</b>	<b>5</b>	<b>22</b>	-	-	-	-	<b>2</b>	<b>735</b>	<b>118</b>	<b>981</b>
65	4	20	2	11	-	-	-	-	2	735	8	766
65.1	2	16	1	8	-	-	-	-	2	735	5	759
65.2	2	4	1	3	-	-	-	-	-	-	3	7
66	-	-	-	-	-	-	-	-	-	-	-	-
66.0	-	-	-	-	-	-	-	-	-	-	-	-
67	107	204	3	11	-	-	-	-	-	-	110	215
67.1	8	15	-	-	-	-	-	-	-	-	8	15
67.2	99	189	3	11	-	-	-	-	-	-	102	200
<b>K</b>	<b>725</b>	<b>1.285</b>	<b>21</b>	<b>124</b>	<b>3</b>	<b>189</b>	<b>1</b>	<b>8</b>	-	-	<b>750</b>	<b>1.606</b>
<b>ATTIVITÀ IMMOBILIARI, NOLEGGIO, INFORMATICA, RICERCA, ALTRE ATTIVITÀ PROFESSIONALI ED IMPRENDITORIALI</b>	<b>725</b>	<b>1.285</b>	<b>21</b>	<b>124</b>	<b>3</b>	<b>189</b>	<b>1</b>	<b>8</b>	-	-	<b>750</b>	<b>1.606</b>
70	35	57	1	4	-	-	-	-	-	-	36	61
70.1	13	27	-	-	-	-	-	-	-	-	13	27
70.2	7	9	-	-	-	-	-	-	-	-	7	9
70.3	15	21	1	4	-	-	-	-	-	-	16	25
71	13	17	-	-	-	-	-	-	-	-	13	17
71.1	-	-	-	-	-	-	-	-	-	-	-	-
71.2	1	1	-	-	-	-	-	-	-	-	1	1
71.3	2	3	-	-	-	-	-	-	-	-	2	3
71.4	10	13	-	-	-	-	-	-	-	-	10	13
72	40	127	-	-	-	-	-	-	-	-	40	127
72.1	-	-	-	-	-	-	-	-	-	-	-	-
72.2	9	18	-	-	-	-	-	-	-	-	9	18
72.3	24	91	-	-	-	-	-	-	-	-	24	91
72.4	-	-	-	-	-	-	-	-	-	-	-	-
72.5	3	9	-	-	-	-	-	-	-	-	3	9
72.6	4	9	-	-	-	-	-	-	-	-	4	9
73	-	-	-	-	-	-	-	-	-	-	-	-
73.1	-	-	-	-	-	-	-	-	-	-	-	-
73.2	-	-	-	-	-	-	-	-	-	-	-	-
74	637	1.084	20	120	3	189	1	8	-	-	661	1.401
74.1	218	386	11	77	2	36	1	8	-	-	232	507
74.2	288	343	7	30	-	-	-	-	-	-	295	373
74.3	-	-	-	-	-	-	-	-	-	-	-	-
74.4	13	29	1	4	-	-	-	-	-	-	14	33
74.5	-	-	-	-	-	-	-	-	-	-	-	-
74.6	3	28	-	-	-	-	-	-	-	-	3	28
74.7	70	169	1	9	1	153	-	-	-	-	72	331
74.8	45	129	-	-	-	-	-	-	-	-	45	129
<b>M</b>	<b>11</b>	<b>19</b>	<b>3</b>	<b>9</b>	<b>1</b>	<b>5</b>	-	-	-	-	<b>15</b>	<b>33</b>
<b>ISTRUZIONE</b>	<b>11</b>	<b>19</b>	<b>3</b>	<b>9</b>	<b>1</b>	<b>5</b>	-	-	-	-	<b>15</b>	<b>33</b>
80	11	19	3	9	1	5	-	-	-	-	15	33
80.1	-	-	-	-	-	-	-	-	-	-	-	-
80.2	-	-	-	-	-	-	-	-	-	-	-	-
80.3	1	2	-	-	-	-	-	-	-	-	1	2
80.4	10	17	3	9	1	5	-	-	-	-	14	31

**Tavola 3.6 segue - Imprese e addetti secondo il numero di unità locali per sezione, sottosezione, divisione e gruppo di attività economica, classe di addetti e tipo di comune**

ATTIVITÀ ECONOMICHE CLASSI DI ADDETTI TIPO DI COMUNE	IMPRESE PLURILocalizzate CON UNITÀ LOCALI												
	IMPRESE UNILocalizzate		2		3		4		5 E PIÙ		TOTALE		
	N.	Addetti	N.	Addetti	N.	Addetti	N.	Addetti	N.	Addetti	N.	Addetti	
<b>N</b>	<b>SANITÀ E ALTRI SERVIZI SOCIALI</b>	<b>253</b>	<b>433</b>	<b>33</b>	<b>115</b>	<b>6</b>	<b>17</b>	<b>6</b>	<b>25</b>	<b>1</b>	<b>9</b>	<b>299</b>	<b>599</b>
85		253	433	33	115	6	17	6	25	1	9	299	599
85.1		236	378	32	87	6	17	6	25	1	9	281	516
85.2		12	13	-	-	-	-	-	-	-	-	12	13
85.3		5	42	1	28	-	-	-	-	-	-	6	70
<b>O</b>	<b>ALTRI SERVIZI PUBBLICI, SOCIALI E PERSONALI</b>	<b>431</b>	<b>771</b>	<b>3</b>	<b>95</b>	<b>-</b>	<b>-</b>	<b>-</b>	<b>-</b>	<b>-</b>	<b>-</b>	<b>434</b>	<b>866</b>
90		4	11	1	90	-	-	-	-	-	-	5	101
90.0		4	11	1	90	-	-	-	-	-	-	5	101
92		66	174	1	2	-	-	-	-	-	-	67	176
92.1		-	-	-	-	-	-	-	-	-	-	-	-
92.2		2	16	-	-	-	-	-	-	-	-	2	16
92.3		35	69	1	2	-	-	-	-	-	-	36	71
92.4		-	-	-	-	-	-	-	-	-	-	-	-
92.5		1	1	-	-	-	-	-	-	-	-	1	1
92.6		22	79	-	-	-	-	-	-	-	-	22	79
92.7		6	9	-	-	-	-	-	-	-	-	6	9
93		361	586	1	3	-	-	-	-	-	-	362	589
93.0		361	586	1	3	-	-	-	-	-	-	362	589
<b>TOTALE</b>		<b>7.514</b>	<b>17.745</b>	<b>362</b>	<b>2.035</b>	<b>57</b>	<b>771</b>	<b>12</b>	<b>117</b>	<b>10</b>	<b>3.236</b>	<b>7.955</b>	<b>23.904</b>
di cui imprese:													
- artigiane		2.780	5.495	84	378	15	114	1	9	-	-	2.880	5.996
- dell'industria in senso stretto (a)		837	4.552	45	412	4	35	-	-	3	2.403	889	7.402
- dei servizi		5.347	9.936	260	1.253	38	556	9	81	4	768	5.658	12.594
CLASSE DI ADDETTI													
1		4.246	4.246	7	7	1	1	1	1	-	-	4.255	4.255
2		1.689	3.378	94	188	1	2	-	-	-	-	1.784	3.568
3 - 5		1.218	4.382	176	679	23	96	5	21	-	-	1.422	5.178
6 - 9		200	1.452	48	353	16	118	4	34	1	9	269	1.966
10 - 19		108	1.359	22	280	10	133	1	18	2	26	143	1.816
20 - 49		40	1.205	13	386	3	71	1	43	4	109	61	1.814
50 - 99		6	403	2	142	1	53	-	-	-	-	9	598
100 - 199		4	501	-	-	2	297	-	-	1	173	7	971
200 - 499		3	819	-	-	-	-	-	-	-	-	3	819
500 - 999		-	-	-	-	-	-	-	-	1	562	1	562
1000 e più		-	-	-	-	-	-	-	-	1	2.357	1	2.357
<b>TOTALE</b>		<b>7.514</b>	<b>17.745</b>	<b>362</b>	<b>2.035</b>	<b>57</b>	<b>771</b>	<b>12</b>	<b>117</b>	<b>10</b>	<b>3.236</b>	<b>7.955</b>	<b>23.904</b>
TIPO DI COMUNE													
- Comune capoluogo		2.294	6.652	95	738	21	533	2	61	5	797	2.417	8.781
- Altri comuni		5.220	11.093	267	1.297	36	238	10	56	5	2.439	5.538	15.123
<b>TOTALE</b>		<b>7.514</b>	<b>17.745</b>	<b>362</b>	<b>2.035</b>	<b>57</b>	<b>771</b>	<b>12</b>	<b>117</b>	<b>10</b>	<b>3.236</b>	<b>7.955</b>	<b>23.904</b>

(a) Comprende le sezioni di attività: C - Estrazione di minerali; D - Attività manifatturiere; E - Produzione e distribuzione di energia elettrica, gas e acqua

**Tavola 3.7 - Imprese e addetti che utilizzano attrezzature informatiche, beni capitali in leasing, che sono consorziate o associate con altre strutture per sezione, sottosezione, divisione e gruppo di attività economica, classe di addetti e tipo di comune**

ATTIVITÀ ECONOMICHE CLASSI DI ADDETTI TIPO DI COMUNE	TOTALE IMPRESE (a)		DI CUI IMPRESE					
			CON UTILIZZO DI ATTREZZATURE INFORMATICHE		CON UTILIZZO DI BENI CAPITALI IN LEASING		CONSORZIATE O ASSOCIATE TEMPORANEAMENTE (b)	
	N.	Addetti	N.	Addetti	N.	Addetti	N.	Addetti
<b>A</b> <b>AGRICOLTURA, CACCIA E SILVICOLTURA</b>	<b>115</b>	<b>311</b>	<b>2</b>	<b>55</b>	<b>3</b>	<b>4</b>	<b>4</b>	<b>39</b>
<b>01</b>	<b>57</b>	<b>196</b>	*	*	*	*	*	*
01.1	-	-	-	-	-	-	-	-
01.2	2	15	*	*	*	*	*	*
01.4	55	181	2	55	-	-	3	26
01.5	-	-	-	-	-	-	-	-
<b>02</b>	<b>58</b>	<b>115</b>	*	*	*	*	*	*
02.0	58	115	*	*	*	*	*	*
<b>B</b> <b>PESCA, PISCICOLTURA E SERVIZI CONNESSI</b>	-	-	-	-	-	-	-	-
<b>05</b>	-	-	-	-	-	-	-	-
05.0	-	-	-	-	-	-	-	-
<b>C</b> <b>ESTRAZIONE DI MINERALI</b>	<b>18</b>	<b>105</b>	<b>1</b>	<b>3</b>	<b>2</b>	<b>20</b>	<b>1</b>	<b>34</b>
<b>CA</b> <b>ESTRAZIONE DI MINERALI ENERGETICI</b>	-	-	-	-	-	-	-	-
<b>10</b>	-	-	-	-	-	-	-	-
10.1	-	-	-	-	-	-	-	-
10.2	-	-	-	-	-	-	-	-
10.3	-	-	-	-	-	-	-	-
<b>11</b>	-	-	-	-	-	-	-	-
11.1	-	-	-	-	-	-	-	-
11.2	-	-	-	-	-	-	-	-
<b>12</b>	-	-	-	-	-	-	-	-
12.0	-	-	-	-	-	-	-	-
<b>CB</b> <b>ESTRAZIONE DI MINERALI NON ENERGETICI</b>	<b>18</b>	<b>105</b>	<b>1</b>	<b>3</b>	<b>2</b>	<b>20</b>	<b>1</b>	<b>34</b>
<b>13</b>	-	-	-	-	-	-	-	-
13.1	-	-	-	-	-	-	-	-
13.2	-	-	-	-	-	-	-	-
<b>14</b>	<b>18</b>	<b>105</b>	<b>1</b>	<b>3</b>	<b>2</b>	<b>20</b>	<b>1</b>	<b>34</b>
14.1	-	-	-	-	-	-	-	-
14.2	13	92	1	3	2	20	1	34
14.3	-	-	-	-	-	-	-	-
14.4	-	-	-	-	-	-	-	-
14.5	5	13	-	-	-	-	-	-
<b>D</b> <b>ATTIVITÀ MANIFATTURIERE</b>	<b>868</b>	<b>7.251</b>	<b>128</b>	<b>5.287</b>	<b>165</b>	<b>1.993</b>	<b>24</b>	<b>2.527</b>
<b>DA</b> <b>INDUSTRIE ALIMENTARI, DELLE BEVANDE E DEL TABACCO</b>	<b>180</b>	<b>939</b>	*	*	*	*	*	*
<b>15</b>	<b>180</b>	<b>939</b>	*	*	*	*	*	*
15.1	15	344	4	318	5	299	-	-
15.2	-	-	-	-	-	-	-	-
15.3	1	4	*	*	*	*	*	*
15.4	44	127	4	22	2	20	6	11
15.5	4	63	3	60	2	27	-	-
15.6	13	38	1	3	1	7	-	-
15.7	2	20	*	*	*	*	*	*
15.8	98	325	4	29	21	86	-	-
15.9	3	18	*	*	*	*	*	*
<b>16</b>	-	-	-	-	-	-	-	-
16.0	-	-	-	-	-	-	-	-
<b>DB</b> <b>INDUSTRIE TESSILI E DELL'ABBIGLIAMENTO</b>	<b>80</b>	<b>540</b>	<b>7</b>	<b>225</b>	<b>12</b>	<b>236</b>	<b>3</b>	<b>18</b>
<b>17</b>	<b>24</b>	<b>223</b>	<b>6</b>	<b>191</b>	<b>5</b>	<b>146</b>	<b>1</b>	<b>12</b>
17.1	3	88	*	*	*	*	*	*
17.2	2	82	*	*	*	*	*	*
17.3	-	-	-	-	-	-	-	-
17.4	6	24	*	*	*	*	*	*
17.5	3	15	*	*	*	*	*	*
17.6	4	4	1	1	1	1	-	-
17.7	6	10	-	-	-	-	-	-
<b>18</b>	<b>56</b>	<b>317</b>	<b>1</b>	<b>34</b>	<b>7</b>	<b>90</b>	<b>2</b>	<b>6</b>
18.1	-	-	-	-	-	-	-	-
18.2	48	286	1	34	5	80	2	6
18.3	8	31	-	-	2	10	-	-
<b>DC</b> <b>INDUSTRIE CONCIARIE, FABBRICAZIONE DI PRODOTTI IN CUOIO, PELLE E SIMILARI</b>	-	-	-	-	-	-	-	-
<b>19</b>	-	-	-	-	-	-	-	-
19.1	-	-	-	-	-	-	-	-
19.2	-	-	-	-	-	-	-	-
19.3	-	-	-	-	-	-	-	-
<b>DD</b> <b>INDUSTRIA DEL LEGNO E DEI PRODOTTI IN LEGNO</b>	<b>192</b>	<b>438</b>	*	*	*	*	*	*
<b>20</b>	<b>192</b>	<b>438</b>	*	*	*	*	*	*
20.1	32	54	1	7	5	16	-	-
20.2	-	-	-	-	-	-	-	-
20.3	144	340	4	79	14	108	2	2
20.4	3	22	*	*	*	*	*	*
20.5	13	22	-	-	1	8	-	-

**Tavola 3.7 segue - Imprese e addetti che utilizzano attrezzature informatiche, beni capitali in leasing, che sono consorziate o associate con altre strutture per sezione, sottosezione, divisione e gruppo di attività economica, classe di addetti e tipo di comune**

ATTIVITÀ ECONOMICHE CLASSI DI ADDETTI TIPO DI COMUNE	DI CUI IMPRESE							
	TOTALE IMPRESE (a)		CON UTILIZZO DI ATTREZZATURE INFORMATICHE		CON UTILIZZO DI BENI CAPITALI IN LEASING		CONSORZiate O ASSOCIATE TEMPORANEAMENTE (b)	
	N.	Addetti	N.	Addetti	N.	Addetti	N.	Addetti
<b>DE FABBRICAZIONE DELLA PASTA-CARTA, DELLA CARTA E DEI PRODOTTI DI CARTA; STAMPA ED EDITORIA</b>	<b>27</b>	<b>298</b>	<b>16</b>	<b>279</b>	<b>12</b>	<b>105</b>	<b>1</b>	<b>5</b>
21	3	165	*	*	*	*	*	*
21.1	-	-	-	-	-	-	-	-
21.2	3	165	*	*	*	*	*	*
<b>22</b>	<b>24</b>	<b>133</b>	<b>*</b>	<b>*</b>	<b>*</b>	<b>*</b>	<b>*</b>	<b>*</b>
22.1	2	5	*	*	*	*	*	*
22.2	21	121	*	*	*	*	*	*
22.3	1	7	*	*	*	*	*	*
<b>DF FABBRICAZIONE DI COKE, RAFFINERIE DI PETROLIO, TRATTAMENTO DEI COMBUSTIBILI NUCLEARI</b>	<b>2</b>	<b>10</b>	<b>*</b>	<b>*</b>	<b>*</b>	<b>*</b>	<b>*</b>	<b>*</b>
23	2	10	*	*	*	*	*	*
23.1	-	-	-	-	-	-	-	-
23.2	2	10	*	*	*	*	*	*
23.3	-	-	-	-	-	-	-	-
<b>DG FABBRICAZIONE DI PRODOTTI CHIMICI E DI FIBRE SINTETICHE E ARTIFICIALI</b>	<b>9</b>	<b>368</b>	<b>*</b>	<b>*</b>	<b>*</b>	<b>*</b>	<b>*</b>	<b>*</b>
24	9	368	*	*	*	*	*	*
24.1	-	-	-	-	-	-	-	-
24.2	1	13	*	*	*	*	*	*
24.3	2	15	*	*	*	*	*	*
24.4	-	-	-	-	-	-	-	-
24.5	1	4	*	*	*	*	*	*
24.6	4	45	2	39	1	32	-	-
24.7	1	291	*	*	*	*	*	*
<b>DH FABBRICAZIONE DI ARTICOLI IN GOMMA E MATERIE PLASTICHE</b>	<b>14</b>	<b>162</b>	<b>6</b>	<b>125</b>	<b>7</b>	<b>114</b>	<b>2</b>	<b>23</b>
25	14	162	6	125	7	114	2	23
25.1	2	9	*	*	*	*	*	*
25.2	12	153	*	*	*	*	*	*
<b>DI FABBRICAZIONE DI PRODOTTI DELLA LAVORAZIONE DI MINERALI NON METALLIFERI</b>	<b>49</b>	<b>348</b>	<b>12</b>	<b>229</b>	<b>15</b>	<b>234</b>	<b>-</b>	<b>-</b>
26	49	348	12	229	15	234	-	-
26.1	7	24	1	5	3	10	-	-
26.2	8	115	4	107	4	103	-	-
26.3	-	-	-	-	-	-	-	-
26.4	-	-	-	-	-	-	-	-
26.5	-	-	-	-	-	-	-	-
26.6	12	121	6	112	5	102	-	-
26.7	22	88	1	5	3	19	-	-
26.8	-	-	-	-	-	-	-	-
<b>DJ PRODUZIONE DI METALLO E FABBRICAZIONE DI PRODOTTI IN METALLO</b>	<b>152</b>	<b>582</b>	<b>13</b>	<b>228</b>	<b>25</b>	<b>257</b>	<b>2</b>	<b>45</b>
27	5	156	2	144	3	153	-	-
27.1	-	-	-	-	-	-	-	-
27.2	1	127	*	*	*	*	*	*
27.3	3	20	*	*	*	*	*	*
27.4	-	-	-	-	-	-	-	-
27.5	1	9	*	*	*	*	*	*
<b>28</b>	<b>147</b>	<b>426</b>	<b>11</b>	<b>84</b>	<b>22</b>	<b>104</b>	<b>2</b>	<b>45</b>
28.1	42	156	*	*	*	*	*	*
28.2	-	-	-	-	-	-	-	-
28.3	-	-	-	-	-	-	-	-
28.4	-	-	-	-	-	-	-	-
28.5	11	52	1	19	4	28	-	-
28.6	3	11	*	*	*	*	*	*
28.7	91	207	5	12	9	18	1	43
<b>DK FABBRICAZIONE DI MACCHINE ED APPARECCHI MECCANICI, COMPRESI L'INSTALLAZIONE, IL MONTAGGIO, LA RIPARAZIONE E LA MANUTENZIONE</b>	<b>20</b>	<b>134</b>	<b>*</b>	<b>*</b>	<b>*</b>	<b>*</b>	<b>*</b>	<b>*</b>
29	20	134	*	*	*	*	*	*
29.1	1	8	*	*	*	*	*	*
29.2	9	60	5	50	3	33	-	-
29.3	3	7	*	*	*	*	*	*
29.4	-	-	-	-	-	-	-	-
29.5	7	59	2	40	2	14	-	-
29.6	-	-	-	-	-	-	-	-
29.7	-	-	-	-	-	-	-	-

**Tavola 3.7 segue - Imprese e addetti che utilizzano attrezzature informatiche, beni capitali in leasing, che sono consorziate o associate con altre strutture per sezione, sottosezione, divisione e gruppo di attività economica, classe di addetti e tipo di comune**

ATTIVITÀ ECONOMICHE CLASSI DI ADDETTI TIPO DI COMUNE	DI CUI IMPRESE							
	TOTALE IMPRESE (a)		CON UTILIZZO DI ATTREZZATURE INFORMATICHE		CON UTILIZZO DI BENI CAPITALI IN LEASING		CONSORZIATE O ASSOCIATE TEMPORANEAMENTE (b)	
	N.	Addetti	N.	Addetti	N.	Addetti	N.	Addetti
<b>DL FABBRICAZIONE DI MACCHINE ELETTRICHE E DI APPARECCHIATURE ELETTRICHE ED OTTICHE</b>	<b>103</b>	<b>3.148</b>	<b>26</b>	<b>2.971</b>	<b>29</b>	<b>360</b>	<b>5</b>	<b>2.401</b>
30	2	75	*	*	*	*	*	*
30.0	2	75	*	*	*	*	*	*
31	24	409	*	*	*	*	*	*
31.1	3	273	*	*	*	*	*	*
31.2	2	66	*	*	*	*	*	*
31.3	1	4	*	*	*	*	*	*
31.4	-	-	-	-	-	-	-	-
31.5	2	6	*	*	*	*	*	*
31.6	16	60	5	22	5	40	-	-
32	22	2.524	9	2.488	8	120	3	2.388
32.1	10	2.483	*	*	*	*	*	*
32.2	10	35	2	24	1	23	1	23
32.3	2	6	*	*	*	*	*	*
33	55	140	6	54	12	70	2	13
33.1	50	90	5	14	11	30	1	9
33.2	2	42	*	*	*	*	*	*
33.3	-	-	-	-	-	-	-	-
33.4	3	8	*	*	*	*	*	*
33.5	-	-	-	-	-	-	-	-
<b>DM FABBRICAZIONE DI MEZZI DI TRASPORTO</b>	-	-	-	-	-	-	-	-
34	-	-	-	-	-	-	-	-
34.1	-	-	-	-	-	-	-	-
34.2	-	-	-	-	-	-	-	-
34.3	-	-	-	-	-	-	-	-
35	-	-	-	-	-	-	-	-
35.1	-	-	-	-	-	-	-	-
35.2	-	-	-	-	-	-	-	-
35.3	-	-	-	-	-	-	-	-
35.4	-	-	-	-	-	-	-	-
35.5	-	-	-	-	-	-	-	-
<b>DN ALTRE INDUSTRIE MANIFATTURIERE</b>	<b>40</b>	<b>284</b>	<b>8</b>	<b>231</b>	<b>4</b>	<b>14</b>	<b>2</b>	<b>20</b>
36	38	240	*	*	*	*	*	*
36.1	28	202	6	169	3	13	-	-
36.2	2	3	*	*	*	*	*	*
36.3	-	-	-	-	-	-	-	-
36.4	-	-	-	-	-	-	-	-
36.5	2	20	*	*	*	*	*	*
36.6	6	15	-	-	-	-	-	-
37	2	44	*	*	*	*	*	*
37.1	1	1	*	*	*	*	*	*
37.2	1	43	*	*	*	*	*	*
<b>E PRODUZIONE E DISTRIBUZIONE DI ENERGIA ELETTRICA, GAS E ACQUA</b>	<b>3</b>	<b>46</b>	<b>*</b>	<b>*</b>	<b>*</b>	<b>*</b>	<b>*</b>	<b>*</b>
40	-	-	-	-	-	-	-	-
40.1	-	-	-	-	-	-	-	-
40.2	-	-	-	-	-	-	-	-
40.3	-	-	-	-	-	-	-	-
41	3	46	*	*	*	*	*	*
41.0	3	46	*	*	*	*	*	*
<b>F COSTRUZIONI</b>	<b>1.293</b>	<b>3.597</b>	<b>61</b>	<b>547</b>	<b>131</b>	<b>858</b>	<b>28</b>	<b>116</b>
45	1.293	3.597	61	547	131	858	28	116
45.1	58	123	2	13	11	35	3	8
45.2	771	2.707	43	438	95	714	17	81
45.3	225	421	12	80	14	79	5	24
45.4	239	346	4	16	11	30	3	3
45.5	-	-	-	-	-	-	-	-
<b>G COMMERCIO ALL'INGROSSO E AL DETTAGLIO; RIPARAZIONE DI AUTOVEICOLI, MOTOCICLI E DI BENI PERSONALI E PER LA CASA</b>	<b>3.166</b>	<b>6.203</b>	<b>255</b>	<b>1.295</b>	<b>283</b>	<b>1.138</b>	<b>61</b>	<b>247</b>
50	485	1.051	37	208	36	164	10	23
50.1	34	164	16	113	7	63	-	-
50.2	293	557	9	44	19	66	3	10
50.3	26	63	6	26	5	19	-	-
50.4	23	45	2	10	1	4	1	2
50.5	109	222	4	15	4	12	6	11
51	299	732	72	322	63	269	12	41
51.1	112	161	17	27	16	22	4	6
51.2	24	52	2	5	4	17	-	-
51.3	65	213	23	125	18	94	4	15
51.4	30	89	10	36	11	32	2	9
51.5	52	156	12	96	7	72	2	11
51.6	16	61	8	33	7	32	-	-
51.7	-	-	-	-	-	-	-	-



**Tavola 3.7 segue - Imprese e addetti che utilizzano attrezzature informatiche, beni capitali in leasing, che sono consorziate o associate con altre strutture per sezione, sottosezione, divisione e gruppo di attività economica, classe di addetti e tipo di comune**

ATTIVITÀ ECONOMICHE CLASSI DI ADDETTI TIPO DI COMUNE	DI CUI IMPRESE							
	TOTALE IMPRESE (a)		CON UTILIZZO DI ATTREZZATURE INFORMATICHE		CON UTILIZZO DI BENI CAPITALI IN LEASING		CONSORZiate O ASSOCIATE TEMPORANEAMENTE (b)	
	N.	Addetti	N.	Addetti	N.	Addetti	N.	Addetti
<b>52</b>	<b>2.382</b>	<b>4.420</b>	<b>146</b>	<b>765</b>	<b>184</b>	<b>705</b>	<b>39</b>	<b>183</b>
52.1	322	836	18	274	23	233	15	99
52.2	556	954	13	44	44	107	8	16
52.3	103	212	22	75	10	39	4	17
52.4	1.002	1.936	89	362	104	319	11	50
52.5	6	12	-	-	-	-	-	-
52.6	324	385	3	7	1	1	-	-
52.7	69	85	1	3	2	6	1	1
<b>H ALBERGHI E RISTORANTI</b>	<b>644</b>	<b>1.711</b>	<b>17</b>	<b>76</b>	<b>67</b>	<b>316</b>	<b>5</b>	<b>8</b>
<b>55</b>	<b>644</b>	<b>1.711</b>	<b>17</b>	<b>76</b>	<b>67</b>	<b>316</b>	<b>5</b>	<b>8</b>
55.1	51	243	4	30	12	113	-	-
55.2	14	25	-	-	2	3	1	1
55.3	267	749	7	20	28	103	2	3
55.4	301	640	5	15	23	79	2	4
55.5	11	54	1	11	2	18	-	-
<b>I TRASPORTI, MAGAZZINAGGIO E COMUNICAZIONI</b>	<b>232</b>	<b>595</b>	<b>18</b>	<b>285</b>	<b>39</b>	<b>261</b>	<b>10</b>	<b>26</b>
<b>60</b>	<b>219</b>	<b>565</b>	<b>14</b>	<b>269</b>	<b>35</b>	<b>250</b>	<b>9</b>	<b>23</b>
60.1	-	-	-	-	-	-	-	-
60.2	219	565	14	269	35	250	9	23
60.3	-	-	-	-	-	-	-	-
<b>61</b>	-	-	-	-	-	-	-	-
61.1	-	-	-	-	-	-	-	-
61.2	-	-	-	-	-	-	-	-
<b>62</b>	-	-	-	-	-	-	-	-
62.1	-	-	-	-	-	-	-	-
62.2	-	-	-	-	-	-	-	-
62.3	-	-	-	-	-	-	-	-
<b>63</b>	<b>11</b>	<b>27</b>	<b>*</b>	<b>*</b>	<b>*</b>	<b>*</b>	<b>*</b>	<b>*</b>
63.1	-	-	-	-	-	-	-	-
63.2	2	2	*	*	*	*	*	*
63.3	7	21	*	*	*	*	*	*
63.4	2	4	*	*	*	*	*	*
<b>64</b>	<b>2</b>	<b>3</b>	<b>*</b>	<b>*</b>	<b>*</b>	<b>*</b>	<b>*</b>	<b>*</b>
64.1	2	3	*	*	*	*	*	*
64.2	-	-	-	-	-	-	-	-
<b>J INTERMEDIAZIONE MONETARIA E FINANZIARIA</b>	<b>118</b>	<b>981</b>	<b>59</b>	<b>892</b>	<b>32</b>	<b>636</b>	<b>9</b>	<b>22</b>
<b>65</b>	<b>8</b>	<b>766</b>	<b>8</b>	<b>766</b>	<b>3</b>	<b>566</b>	<b>2</b>	<b>13</b>
65.1	5	759	*	*	*	*	*	*
65.2	3	7	*	*	*	*	*	*
<b>66</b>	-	-	-	-	-	-	-	-
66.0	-	-	-	-	-	-	-	-
<b>67</b>	<b>110</b>	<b>215</b>	<b>51</b>	<b>126</b>	<b>29</b>	<b>70</b>	<b>7</b>	<b>9</b>
67.1	8	15	4	9	1	2	-	-
67.2	102	200	47	117	28	68	7	9
<b>K ATTIVITÀ IMMOBILIARI, NOLEGGIO, INFORMATICA, RICERCA, ALTRE ATTIVITÀ PROFESSIONALI ED IMPRENDITORIALI</b>	<b>750</b>	<b>1.606</b>	<b>352</b>	<b>837</b>	<b>158</b>	<b>663</b>	<b>22</b>	<b>46</b>
<b>70</b>	<b>36</b>	<b>61</b>	<b>*</b>	<b>*</b>	<b>*</b>	<b>*</b>	<b>*</b>	<b>*</b>
70.1	13	27	3	9	3	9	-	-
70.2	7	9	3	3	1	1	1	1
70.3	16	25	6	10	1	2	1	2
<b>71</b>	<b>13</b>	<b>17</b>	<b>*</b>	<b>*</b>	<b>*</b>	<b>*</b>	<b>*</b>	<b>*</b>
71.1	-	-	-	-	-	-	-	-
71.2	1	1	*	*	*	*	*	*
71.3	2	3	*	*	*	*	*	*
71.4	10	13	2	5	2	5	-	-
<b>72</b>	<b>40</b>	<b>127</b>	<b>36</b>	<b>123</b>	<b>20</b>	<b>59</b>	<b>4</b>	<b>11</b>
72.1	-	-	-	-	-	-	-	-
72.2	9	18	7	16	4	11	2	2
72.3	24	91	23	90	14	44	-	-
72.4	-	-	-	-	-	-	-	-
72.5	3	9	*	*	*	*	*	*
72.6	4	9	*	*	*	*	*	*
<b>73</b>	-	-	-	-	-	-	-	-
73.1	-	-	-	-	-	-	-	-
73.2	-	-	-	-	-	-	-	-
<b>74</b>	<b>661</b>	<b>1.401</b>	<b>301</b>	<b>686</b>	<b>130</b>	<b>586</b>	<b>16</b>	<b>32</b>
74.1	232	507	138	353	54	166	4	12
74.2	295	373	143	201	59	93	6	6
74.3	-	-	-	-	-	-	-	-
74.4	14	33	*	*	*	*	*	*
74.5	-	-	-	-	-	-	-	-
74.6	3	28	*	*	*	*	*	*
74.7	72	331	2	12	4	242	-	-
74.8	45	129	9	72	11	79	3	4

**Tavola 3.7 segue - Imprese e addetti che utilizzano attrezzature informatiche, beni capitali in leasing, che sono consorziate o associate con altre strutture per sezione, sottosezione, divisione e gruppo di attività economica, classe di addetti e tipo di comune**

ATTIVITÀ ECONOMICHE CLASSI DI ADDETTI TIPO DI COMUNE	TOTALE IMPRESE (a)		DI CUI IMPRESE					
	N.	Addetti	CON UTILIZZO DI ATTREZZATURE INFORMATICHE		CON UTILIZZO DI BENI CAPITALI IN LEASING		CONSORZIATE O ASSOCIATE TEMPORANEAMENTE (b)	
			N.	Addetti	N.	Addetti	N.	Addetti
<b>M ISTRUZIONE</b>	<b>15</b>	<b>33</b>	*	*	*	*	*	*
<b>80</b>	<b>15</b>	<b>33</b>	*	*	*	*	*	*
80.1	-	-	-	-	-	-	-	-
80.2	-	-	-	-	-	-	-	-
80.3	1	2	*	*	*	*	*	*
80.4	14	31	*	*	*	*	*	*
<b>N SANITÀ E ALTRI SERVIZI SOCIALI</b>	<b>299</b>	<b>599</b>	<b>36</b>	<b>105</b>	<b>54</b>	<b>175</b>	<b>9</b>	<b>18</b>
<b>85</b>	<b>299</b>	<b>599</b>	<b>36</b>	<b>105</b>	<b>54</b>	<b>175</b>	<b>9</b>	<b>18</b>
85.1	281	516	34	90	53	165	7	12
85.2	12	13	-	-	-	-	1	1
85.3	6	70	2	15	1	10	1	5
<b>O ALTRI SERVIZI PUBBLICI, SOCIALI E PERSONALI</b>	<b>434</b>	<b>866</b>	<b>15</b>	<b>168</b>	<b>30</b>	<b>176</b>	<b>10</b>	<b>115</b>
<b>90</b>	<b>5</b>	<b>101</b>	<b>2</b>	<b>97</b>	<b>2</b>	<b>92</b>	<b>1</b>	<b>90</b>
90.0	5	101	2	97	2	92	1	90
<b>92</b>	<b>67</b>	<b>176</b>	<b>6</b>	<b>17</b>	<b>8</b>	<b>36</b>	<b>4</b>	<b>13</b>
92.1	-	-	-	-	-	-	-	-
92.2	2	16	*	*	*	*	*	*
92.3	36	71	3	5	5	17	-	-
92.4	-	-	-	-	-	-	-	-
92.5	1	1	*	*	*	*	*	*
92.6	22	79	2	10	1	7	2	10
92.7	6	9	*	*	*	*	*	*
<b>93</b>	<b>362</b>	<b>589</b>	<b>7</b>	<b>54</b>	<b>20</b>	<b>48</b>	<b>5</b>	<b>12</b>
93.0	362	589	7	54	20	48	5	12
<b>TOTALE</b>	<b>7.955</b>	<b>23.904</b>	<b>951</b>	<b>9.608</b>	<b>966</b>	<b>6.248</b>	<b>187</b>	<b>3.208</b>
di cui imprese:								
- artigiane	2.880	5.996	105	459	269	952	55	185
- dell'industria in senso stretto (c)	889	7.402	131	5.334	168	2.016	25	2.561
- dei servizi	5.658	12.594	757	3.672	664	3.370	130	492
CLASSE DI ADDETTI								
1	4.255	4.255	306	306	249	249	68	68
2	1.784	3.568	168	336	215	430	44	88
3 - 5	1.422	5.178	240	908	295	1.104	33	124
6 - 9	269	1.966	101	742	96	711	27	208
10 - 19	143	1.816	74	926	61	794	7	87
20 - 49	61	1.814	43	1.310	36	1.038	6	186
50 - 99	9	598	8	524	8	545	1	90
100 - 199	7	971	*	*	*	*	*	*
200 - 499	3	819	*	*	*	*	*	*
500 - 999	1	562	*	*	*	*	*	*
1.000 e più	1	2.357	*	*	*	*	*	*
<b>TOTALE</b>	<b>7.955</b>	<b>23.904</b>	<b>951</b>	<b>9.608</b>	<b>966</b>	<b>6.248</b>	<b>187</b>	<b>3.208</b>
TIPO DI COMUNE								
- Comune capoluogo	2.417	8.781	498	4.535	435	3.494	83	454
- Altri comuni	5.538	15.123	453	5.073	531	2.754	104	2.754
<b>TOTALE</b>	<b>7.955</b>	<b>23.904</b>	<b>951</b>	<b>9.608</b>	<b>966</b>	<b>6.248</b>	<b>187</b>	<b>3.208</b>

(a) Riferito alle imprese censite in complesso

(b) Con altre strutture (imprese o istituzioni)

(c) Comprende le sezioni di attività: C - Estrazione di minerali; D - Attività manifatturiere; E - Produzione e distribuzione di energia elettrica, gas e acqua

**Tavola 3.8 - Imprese dell'industria manifatturiera e addetti per sistema di produzione, sezione, sottosezione, divisione e gruppo di attività economica, classe di addetti e tipo di comune**

ATTIVITÀ ECONOMICHE CLASSI DI ADDETTI TIPO DI COMUNE	PRODUZIONE IN SERIE																			
	CON LAVORAZIONE COM- PLETAMENTE AUTOMA- TIZZATA				CON LAVORAZIONE NON COMPLETAMENTE AUTO- MATIZZATA				TOTALE		NON IN SERIE		TOTALE							
	N.	Addetti	N.	Addetti	N.	Addetti	N.	Addetti	N.	Addetti	N.	Addetti								
<b>D</b>	<b>ATTIVITÀ MANIFATTURIERE</b>										<b>17</b>	<b>129</b>	<b>101</b>	<b>4.186</b>	<b>118</b>	<b>4.315</b>	<b>750</b>	<b>2.936</b>	<b>868</b>	<b>7.251</b>
<b>DA</b>	<b>INDUSTRIE ALIMENTARI, DELLE BE- VANDE E DEL TABACCO</b>										<b>9</b>	<b>41</b>	<b>26</b>	<b>412</b>	<b>35</b>	<b>453</b>	<b>145</b>	<b>486</b>	<b>180</b>	<b>939</b>
<b>15</b>											<b>9</b>	<b>41</b>	<b>26</b>	<b>412</b>	<b>35</b>	<b>453</b>	<b>145</b>	<b>486</b>	<b>180</b>	<b>939</b>
15.1											-	-	1	264	1	264	14	80	15	344
15.2											*	*	*	*	*	*	*	*	1	4
15.3											*	*	*	*	*	*	*	*	4	63
15.4											5	17	11	21	16	38	28	89	44	127
15.5											*	*	*	*	*	*	*	*	4	63
15.6											2	12	-	-	2	12	11	26	13	38
15.7											*	*	*	*	*	*	*	*	2	20
15.8											1	6	10	57	11	63	87	262	98	325
15.9											*	*	*	*	*	*	*	*	3	18
16											-	-	-	-	-	-	-	-	-	-
16.0											-	-	-	-	-	-	-	-	-	-
<b>DB</b>	<b>INDUSTRIE TESSILI E DELL'ABBIGLIA- MENTO</b>										<b>2</b>	<b>12</b>	<b>15</b>	<b>228</b>	<b>17</b>	<b>240</b>	<b>63</b>	<b>300</b>	<b>80</b>	<b>540</b>
<b>17</b>											*	*	*	*	*	*	*	*	24	223
17.1											*	*	*	*	*	*	*	*	3	88
17.2											*	*	*	*	*	*	*	*	2	82
17.3											-	-	-	-	-	-	-	-	-	-
17.4											-	-	2	15	2	15	4	9	6	24
17.5											*	*	*	*	*	*	*	*	3	15
17.6											-	-	-	-	-	-	4	4	4	4
17.7											-	-	1	2	1	2	5	8	6	10
<b>18</b>											*	*	*	*	*	*	*	*	56	317
18.1											-	-	-	-	-	-	-	-	-	-
18.2											2	12	11	131	13	143	35	143	48	286
18.3											-	-	-	-	-	-	8	31	8	31
<b>DC</b>	<b>INDUSTRIE CONCIARIE, FABBRICA- ZIONE DI PRODOTTI IN CUOIO, PELLE E SIMILARI</b>										-	-	-	-	-	-	-	-	-	-
<b>19</b>											-	-	-	-	-	-	-	-	-	-
19.1											-	-	-	-	-	-	-	-	-	-
19.2											-	-	-	-	-	-	-	-	-	-
19.3											-	-	-	-	-	-	-	-	-	-
<b>DD</b>	<b>INDUSTRIA DEL LEGNO E DEI PRO- DOTTI IN LEGNO</b>										*	*	*	*	*	*	*	*	192	438
<b>20</b>											*	*	*	*	*	*	*	*	192	438
20.1											-	-	-	-	-	-	32	54	32	54
20.2											-	-	-	-	-	-	-	-	-	-
20.3											-	-	10	70	10	70	134	270	144	340
20.4											*	*	*	*	*	*	*	*	3	22
20.5											-	-	-	-	-	-	13	22	13	22
<b>DE</b>	<b>FABBRICAZIONE DELLA PASTA- CARTA, DELLA CARTA E DEI PRO- DOTTI DI CARTA; STAMPA ED EDITO- RIA</b>										-	-	3	55	3	55	24	243	27	298
<b>21</b>											*	*	*	*	*	*	*	*	3	165
21.1											-	-	-	-	-	-	-	-	-	-
21.2											*	*	*	*	*	*	*	*	3	165
<b>22</b>											*	*	*	*	*	*	*	*	24	133
22.1											*	*	*	*	*	*	*	*	2	5
22.2											-	-	2	14	2	14	19	107	21	121
22.3											*	*	*	*	*	*	*	*	1	7
<b>DF</b>	<b>FABBRICAZIONE DI COKE, RAFFINE- RIE DI PETROLIO, TRATTAMENTO DEI COMBUSTIBILI NUCLEARI</b>										*	*	*	*	*	*	*	*	2	10
<b>23</b>											*	*	*	*	*	*	*	*	2	10
23.1											-	-	-	-	-	-	-	-	-	-
23.2											*	*	*	*	*	*	*	*	2	10
23.3											-	-	-	-	-	-	-	-	-	-
<b>DG</b>	<b>FABBRICAZIONE DI PRODOTTI CHI- MICI E DI FIBRE SINTETICHE E ARTIFI- CIALI</b>										*	*	*	*	*	*	*	*	9	368
<b>24</b>											*	*	*	*	*	*	*	*	9	368
24.1											-	-	-	-	-	-	-	-	-	-
24.2											*	*	*	*	*	*	*	*	1	13
24.3											*	*	*	*	*	*	*	*	2	15
24.4											-	-	-	-	-	-	-	-	-	-
24.5											*	*	*	*	*	*	*	*	1	4
24.6											-	-	1	7	1	7	3	38	4	45
24.7											*	*	*	*	*	*	*	*	1	291
<b>DH</b>	<b>FABBRICAZIONE DI ARTICOLI IN GOMMA E MATERIE PLASTICHE</b>										<b>3</b>	<b>29</b>	<b>5</b>	<b>79</b>	<b>8</b>	<b>108</b>	<b>6</b>	<b>54</b>	<b>14</b>	<b>162</b>
<b>25</b>											<b>3</b>	<b>29</b>	<b>5</b>	<b>79</b>	<b>8</b>	<b>108</b>	<b>6</b>	<b>54</b>	<b>14</b>	<b>162</b>
25.1											*	*	*	*	*	*	*	*	2	9
25.2											*	*	*	*	*	*	*	*	12	153

**Tavola 3.8 segue - Imprese dell'industria manifatturiera e addetti per sistema di produzione, sezione, sottosezione, divisione e gruppo di attività economica, classe di addetti e tipo di comune**

ATTIVITÀ ECONOMICHE CLASSI DI ADDETTI TIPO DI COMUNE	PRODUZIONE IN SERIE									
	CON LAVORAZIONE COM- PLETAMENTE AUTOMA- TIZZATA		CON LAVORAZIONE NON COMPLETAMENTE AUTO- MATIZZATA		TOTALE		NON IN SERIE		TOTALE	
	N.	Addetti	N.	Addetti	N.	Addetti	N.	Addetti	N.	Addetti
<b>DI</b>	<b>FABBRICAZIONE DI PRODOTTI DELLA LAVORAZIONE DI MINERALI NON METALLIFERI</b>									
	-	-	5	135	5	135	44	213	49	348
<b>26</b>	-	-	5	135	5	135	44	213	49	348
26.1	-	-	-	-	-	-	7	24	7	24
26.2	-	-	1	75	1	75	7	40	8	115
26.3	-	-	-	-	-	-	-	-	-	-
26.4	-	-	-	-	-	-	-	-	-	-
26.5	-	-	-	-	-	-	-	-	-	-
26.6	-	-	3	41	3	41	9	80	12	121
26.7	-	-	1	19	1	19	21	69	22	88
26.8	-	-	-	-	-	-	-	-	-	-
<b>DJ</b>	<b>PRODUZIONE DI METALLO E FABBRICAZIONE DI PRODOTTI IN METALLO</b>									
	*	*	*	*	*	*	*	*	152	582
<b>27</b>	-	-	1	9	1	9	4	147	5	156
27.1	-	-	-	-	-	-	-	-	-	-
27.2	*	*	*	*	*	*	*	*	1	127
27.3	*	*	*	*	*	*	*	*	3	20
27.4	-	-	-	-	-	-	-	-	-	-
27.5	*	*	*	*	*	*	*	*	1	9
<b>28</b>	-	-	4	13	4	13	38	143	42	156
28.1	-	-	4	13	4	13	38	143	42	156
28.2	-	-	-	-	-	-	-	-	-	-
28.3	-	-	-	-	-	-	-	-	-	-
28.4	-	-	-	-	-	-	-	-	-	-
28.5	-	-	4	30	4	30	7	22	11	52
28.6	*	*	*	*	*	*	*	*	3	11
28.7	-	-	2	49	2	49	89	158	91	207
<b>DK</b>	<b>FABBRICAZIONE DI MACCHINE ED APPARECCHI MECCANICI, COMPRESI L'INSTALLAZIONE, IL MONTAGGIO, LA RIPARAZIONE E LA MANUTENZIONE</b>									
	*	*	*	*	*	*	*	*	20	134
<b>29</b>	*	*	*	*	*	*	*	*	1	8
29.1	*	*	*	*	*	*	*	*	1	8
29.2	-	-	1	25	1	25	8	35	9	60
29.3	*	*	*	*	*	*	*	*	3	7
29.4	-	-	-	-	-	-	-	-	-	-
29.5	-	-	4	54	4	54	3	5	7	59
29.6	-	-	-	-	-	-	-	-	-	-
29.7	-	-	-	-	-	-	-	-	-	-
<b>DL</b>	<b>FABBRICAZIONE DI MACCHINE ELETTRICHE E DI APPARECCHIATURE ELETTRICHE ED OTTICHE</b>									
	2	42	10	2.512	12	2.554	91	594	103	3.148
<b>30</b>	*	*	*	*	*	*	*	*	2	75
30.0	*	*	*	*	*	*	*	*	2	75
<b>31</b>	*	*	*	*	*	*	*	*	24	409
31.1	*	*	*	*	*	*	*	*	3	273
31.2	*	*	*	*	*	*	*	*	2	66
31.3	*	*	*	*	*	*	*	*	1	4
31.4	-	-	-	-	-	-	-	-	-	-
31.5	*	*	*	*	*	*	*	*	2	6
31.6	-	-	2	17	2	17	14	43	16	60
<b>32</b>	*	*	*	*	*	*	*	*	22	2.524
32.1	*	*	*	*	*	*	*	*	10	2.483
32.2	-	-	-	-	-	-	10	35	10	35
32.3	*	*	*	*	*	*	*	*	2	6
<b>33</b>	*	*	*	*	*	*	*	*	55	140
33.1	-	-	1	4	1	4	49	86	50	90
33.2	*	*	*	*	*	*	*	*	2	42
33.3	-	-	-	-	-	-	-	-	-	-
33.4	*	*	*	*	*	*	*	*	3	8
33.5	-	-	-	-	-	-	-	-	-	-
<b>DM</b>	<b>FABBRICAZIONE DI MEZZI DI TRASPORTO</b>									
	-	-	-	-	-	-	-	-	-	-
<b>34</b>	-	-	-	-	-	-	-	-	-	-
34.1	-	-	-	-	-	-	-	-	-	-
34.2	-	-	-	-	-	-	-	-	-	-
34.3	-	-	-	-	-	-	-	-	-	-
<b>35</b>	-	-	-	-	-	-	-	-	-	-
35.1	-	-	-	-	-	-	-	-	-	-
35.2	-	-	-	-	-	-	-	-	-	-
35.3	-	-	-	-	-	-	-	-	-	-
35.4	-	-	-	-	-	-	-	-	-	-
35.5	-	-	-	-	-	-	-	-	-	-

**Tavola 3.8 segue - Imprese dell'industria manifatturiera e addetti per sistema di produzione, sezione, sottosezione, divisione e gruppo di attività economica, classe di addetti e tipo di comune**

ATTIVITÀ ECONOMICHE CLASSI DI ADDETTI TIPO DI COMUNE	PRODUZIONE IN SERIE									
	CON LAVORAZIONE COM- PLETAMENTE AUTOMA- TIZZATA				TOTALE		NON IN SERIE		TOTALE	
	N.	Addetti	N.	Addetti	N.	Addetti	N.	Addetti	N.	Addetti
<b>DN ALTRE INDUSTRIE MANIFATTURIERE</b>	<b>1</b>	<b>5</b>	<b>8</b>	<b>213</b>	<b>9</b>	<b>218</b>	<b>31</b>	<b>66</b>	<b>40</b>	<b>284</b>
<b>36</b>	*	*	*	*	*	*	*	*	<b>38</b>	<b>240</b>
36.1	*	*	*	*	*	*	*	*	28	202
36.2	*	*	*	*	*	*	*	*	2	3
36.3	-	-	-	-	-	-	-	-	-	-
36.4	-	-	-	-	-	-	-	-	-	-
36.5	*	*	*	*	*	*	*	*	2	20
36.6	-	-	2	7	2	7	4	8	6	15
<b>37</b>	*	*	*	*	*	*	*	*	<b>2</b>	<b>44</b>
37.1	*	*	*	*	*	*	*	*	1	1
37.2	*	*	*	*	*	*	*	*	1	43
<b>TOTALE</b>	<b>17</b>	<b>129</b>	<b>101</b>	<b>4.186</b>	<b>118</b>	<b>4.315</b>	<b>750</b>	<b>2.936</b>	<b>868</b>	<b>7.251</b>
- di cui imprese artigiane	-	-	23	96	23	96	557	1.303	580	1.399
<b>CLASSE DI ADDETTI</b>										
1	1	1	13	13	14	14	341	341	355	355
2	-	-	17	34	17	34	164	328	181	362
3 - 5	8	32	21	79	29	111	156	577	185	688
6 - 9	5	34	15	120	20	154	35	245	55	399
10 - 19	1	13	13	175	14	188	37	486	51	674
20 - 49	*	*	*	*	*	*	*	*	28	842
50 - 99	-	-	4	269	4	269	2	112	6	381
100 - 199	*	*	*	*	*	*	*	*	3	374
200 - 499	*	*	*	*	*	*	*	*	3	819
500 - 999	-	-	-	-	-	-	-	-	-	-
1.000 e più	*	*	*	*	*	*	*	*	1	2.357
<b>TOTALE</b>	<b>17</b>	<b>129</b>	<b>101</b>	<b>4.186</b>	<b>118</b>	<b>4.315</b>	<b>750</b>	<b>2.936</b>	<b>868</b>	<b>7.251</b>
<b>TIPO DI COMUNE</b>										
- Comune capoluogo	4	36	32	1.010	36	1.046	226	1.189	262	2.235
- Altri comuni	13	93	69	3.176	82	3.269	524	1.747	606	5.016
<b>TOTALE</b>	<b>17</b>	<b>129</b>	<b>101</b>	<b>4.186</b>	<b>118</b>	<b>4.315</b>	<b>750</b>	<b>2.936</b>	<b>868</b>	<b>7.251</b>

**Tavola 3.9 - Imprese artigiane e addetti per forma giuridica, sezione, sottosezione, divisione e gruppo di attività economica, classe di addetti e tipo di comune**

ATTIVITÀ ECONOMICHE CLASSI DI ADDETTI TIPO DI COMUNE	SOCIETÀ										
	IMPRESE INDIVIDUALI		IN NOME COLLETTIVO		COOPERATIVE		ALTRE FORME (a)		TOTALE		
	N.	Addetti	N.	Addetti	N.	Addetti	N.	Addetti	N.	Addetti	
<b>A</b>	<b>AGRICOLTURA, CACCIA E SILVICOLTURA</b>	<b>41</b>	<b>58</b>	<b>1</b>	<b>3</b>	<b>1</b>	<b>15</b>	<b>3</b>	<b>9</b>	<b>46</b>	<b>85</b>
01		12	13	-	-	-	-	1	2	13	15
01.4		12	13	-	-	-	-	1	2	13	15
02		29	45	1	3	1	15	2	7	33	70
02.0		29	45	1	3	1	15	2	7	33	70
<b>C</b>	<b>ESTRAZIONE DI MINERALI</b>	<b>4</b>	<b>30</b>	<b>2</b>	<b>10</b>	<b>-</b>	<b>-</b>	<b>-</b>	<b>-</b>	<b>6</b>	<b>40</b>
<b>CA</b>	<b>ESTRAZIONE DI MINERALI ENERGETICI</b>	<b>-</b>	<b>-</b>	<b>-</b>	<b>-</b>	<b>-</b>	<b>-</b>	<b>-</b>	<b>-</b>	<b>-</b>	<b>-</b>
10		-	-	-	-	-	-	-	-	-	-
10.1		-	-	-	-	-	-	-	-	-	-
10.2		-	-	-	-	-	-	-	-	-	-
10.3		-	-	-	-	-	-	-	-	-	-
<b>CB</b>	<b>ESTRAZIONE DI MINERALI NON ENERGETICI</b>	<b>4</b>	<b>30</b>	<b>2</b>	<b>10</b>	<b>-</b>	<b>-</b>	<b>-</b>	<b>-</b>	<b>6</b>	<b>40</b>
14		4	30	2	10	-	-	-	-	6	40
14.1		-	-	-	-	-	-	-	-	-	-
14.2		4	30	2	10	-	-	-	-	6	40
14.3		-	-	-	-	-	-	-	-	-	-
14.4		-	-	-	-	-	-	-	-	-	-
14.5		-	-	-	-	-	-	-	-	-	-
<b>D</b>	<b>ATTIVITÀ MANIFATTURIERE</b>	<b>459</b>	<b>947</b>	<b>55</b>	<b>241</b>	<b>4</b>	<b>21</b>	<b>62</b>	<b>190</b>	<b>580</b>	<b>1.399</b>
<b>DA</b>	<b>INDUSTRIE ALIMENTARI, DELLE BEVANDE E DEL TABACCO</b>	<b>69</b>	<b>176</b>	<b>16</b>	<b>52</b>	<b>3</b>	<b>9</b>	<b>12</b>	<b>51</b>	<b>100</b>	<b>288</b>
15		69	176	16	52	3	9	12	51	100	288
15.1		4	9	1	2	-	-	-	-	5	11
15.2		-	-	-	-	-	-	-	-	-	-
15.3		-	-	-	-	-	-	-	-	-	-
15.4		4	11	-	-	3	9	1	4	8	24
15.5		1	3	-	-	-	-	-	-	1	3
15.6		6	11	1	7	-	-	-	-	7	18
15.7		-	-	-	-	-	-	-	-	-	-
15.8		54	142	14	43	-	-	10	44	78	229
15.9		-	-	-	-	-	-	1	3	1	3
16		-	-	-	-	-	-	-	-	-	-
16.0		-	-	-	-	-	-	-	-	-	-
<b>DB</b>	<b>INDUSTRIE TESSILI E DELL'ABBIGLIAMENTO</b>	<b>53</b>	<b>175</b>	<b>2</b>	<b>23</b>	<b>1</b>	<b>12</b>	<b>4</b>	<b>9</b>	<b>60</b>	<b>219</b>
17		15	35	-	-	-	-	1	3	16	38
17.1		-	-	-	-	-	-	-	-	-	-
17.2		-	-	-	-	-	-	-	-	-	-
17.3		-	-	-	-	-	-	-	-	-	-
17.4		4	9	-	-	-	-	1	3	5	12
17.5		3	15	-	-	-	-	-	-	3	15
17.6		3	3	-	-	-	-	-	-	3	3
17.7		5	8	-	-	-	-	-	-	5	8
18		38	140	2	23	1	12	3	6	44	181
18.1		-	-	-	-	-	-	-	-	-	-
18.2		30	109	2	23	1	12	3	6	36	150
18.3		8	31	-	-	-	-	-	-	8	31
<b>DC</b>	<b>INDUSTRIE CONCIARIE, FABBRICAZIONE DI PRODOTTI IN CUOIO, PELLE E SIMILARI</b>	<b>-</b>	<b>-</b>	<b>-</b>	<b>-</b>	<b>-</b>	<b>-</b>	<b>-</b>	<b>-</b>	<b>-</b>	<b>-</b>
19		-	-	-	-	-	-	-	-	-	-
19.1		-	-	-	-	-	-	-	-	-	-
19.2		-	-	-	-	-	-	-	-	-	-
19.3		-	-	-	-	-	-	-	-	-	-
<b>DD</b>	<b>INDUSTRIA DEL LEGNO E DEI PRODOTTI IN LEGNO</b>	<b>127</b>	<b>214</b>	<b>6</b>	<b>23</b>	<b>-</b>	<b>-</b>	<b>19</b>	<b>48</b>	<b>152</b>	<b>285</b>
20		127	214	6	23	-	-	19	48	152	285
20.1		13	18	-	-	-	-	2	4	15	22
20.2		-	-	-	-	-	-	-	-	-	-
20.3		105	180	6	23	-	-	16	42	127	245
20.4		-	-	-	-	-	-	-	-	-	-
20.5		9	16	-	-	-	-	1	2	10	18
<b>DE</b>	<b>FABBRICAZIONE DELLA PASTA-CARTA, DELLA CARTA E DEI PRODOTTI DI CARTA; STAMPA ED EDITORIA</b>	<b>8</b>	<b>11</b>	<b>5</b>	<b>31</b>	<b>-</b>	<b>-</b>	<b>1</b>	<b>2</b>	<b>14</b>	<b>44</b>
21		1	1	-	-	-	-	-	-	1	1
21.1		-	-	-	-	-	-	-	-	-	-
21.2		1	1	-	-	-	-	-	-	1	1
22		7	10	5	31	-	-	1	2	13	43
22.1		-	-	-	-	-	-	-	-	-	-
22.2		7	10	5	31	-	-	1	2	13	43
22.3		-	-	-	-	-	-	-	-	-	-
<b>DF</b>	<b>FABBRICAZIONE DI COKE, RAFFINERIE DI PETROLIO, TRATTAMENTO DEI COMBUSTIBILI NUCLEARI</b>	<b>-</b>	<b>-</b>	<b>-</b>	<b>-</b>	<b>-</b>	<b>-</b>	<b>-</b>	<b>-</b>	<b>-</b>	<b>-</b>
23		-	-	-	-	-	-	-	-	-	-
23.2		-	-	-	-	-	-	-	-	-	-

**Tavola 3.9 segue - Imprese artigiane e addetti per forma giuridica, sezione, sottosezione, divisione e gruppo di attività economica, classe di addetti e tipo di comune**

ATTIVITÀ ECONOMICHE CLASSI DI ADDETTI TIPO DI COMUNE	SOCIETÀ									
	IMPRESI INDIVIDUALI		IN NOME COLLETTIVO		COOPERATIVE		ALTRE FORME (a)		TOTALE	
	N.	Addetti	N.	Addetti	N.	Addetti	N.	Addetti	N.	Addetti
<b>DG FABBRICAZIONE DI PRODOTTI CHIMICI E DI FIBRE SINTETICHE E ARTIFICIALI</b>	<b>2</b>	<b>6</b>	-	-	-	-	-	-	<b>2</b>	<b>6</b>
24	2	6	-	-	-	-	-	-	2	6
24.1	-	-	-	-	-	-	-	-	-	-
24.2	-	-	-	-	-	-	-	-	-	-
24.3	-	-	-	-	-	-	-	-	-	-
24.4	-	-	-	-	-	-	-	-	-	-
24.5	-	-	-	-	-	-	-	-	-	-
24.6	2	6	-	-	-	-	-	-	2	6
24.7	-	-	-	-	-	-	-	-	-	-
<b>DH FABBRICAZIONE DI ARTICOLI IN GOMMA E MATERIE PLASTICHE</b>	<b>3</b>	<b>6</b>	-	-	-	-	<b>1</b>	<b>3</b>	<b>4</b>	<b>9</b>
25	3	6	-	-	-	-	1	3	4	9
25.1	1	3	-	-	-	-	-	-	1	3
25.2	2	3	-	-	-	-	1	3	3	6
<b>DI FABBRICAZIONE DI PRODOTTI DELLA LAVORAZIONE DI MINERALI NON METALLIFERI</b>	<b>20</b>	<b>48</b>	<b>6</b>	<b>28</b>	-	-	<b>3</b>	<b>9</b>	<b>29</b>	<b>85</b>
26	20	48	6	28	-	-	3	9	29	85
26.1	2	3	2	8	-	-	-	-	4	11
26.2	3	11	1	4	-	-	-	-	4	15
26.3	-	-	-	-	-	-	-	-	-	-
26.4	-	-	-	-	-	-	-	-	-	-
26.5	-	-	-	-	-	-	-	-	-	-
26.6	2	2	1	3	-	-	1	2	4	7
26.7	13	32	2	13	-	-	2	7	17	52
26.8	-	-	-	-	-	-	-	-	-	-
<b>DJ PRODUZIONE DI METALLO E FABBRICAZIONE DI PRODOTTI IN METALLO</b>	<b>102</b>	<b>176</b>	<b>12</b>	<b>47</b>	-	-	<b>12</b>	<b>34</b>	<b>126</b>	<b>257</b>
27	2	3	-	-	-	-	-	-	2	3
27.2	-	-	-	-	-	-	-	-	-	-
27.3	2	3	-	-	-	-	-	-	2	3
27.4	-	-	-	-	-	-	-	-	-	-
27.5	-	-	-	-	-	-	-	-	-	-
28	100	173	12	47	-	-	12	34	124	254
28.1	23	47	4	19	-	-	5	14	32	80
28.2	-	-	-	-	-	-	-	-	-	-
28.3	-	-	-	-	-	-	-	-	-	-
28.4	-	-	-	-	-	-	-	-	-	-
28.5	3	8	2	6	-	-	-	-	5	14
28.6	-	-	1	5	-	-	1	2	2	7
28.7	74	118	5	17	-	-	6	18	85	153
<b>DK FABBRICAZIONE DI MACCHINE ED APPARECCHI MECCANICI, COMPRESI L'INSTALLAZIONE, IL MONTAGGIO, LA RIPARAZIONE E LA MANUTENZIONE</b>	<b>9</b>	<b>20</b>	<b>2</b>	<b>20</b>	-	-	<b>1</b>	<b>3</b>	<b>12</b>	<b>43</b>
29	9	20	2	20	-	-	1	3	12	43
29.1	-	-	-	-	-	-	-	-	-	-
29.2	4	9	2	20	-	-	-	-	6	29
29.3	2	6	-	-	-	-	-	-	2	6
29.4	-	-	-	-	-	-	-	-	-	-
29.5	3	5	-	-	-	-	1	3	4	8
29.6	-	-	-	-	-	-	-	-	-	-
29.7	-	-	-	-	-	-	-	-	-	-
<b>DL FABBRICAZIONE DI MACCHINE ELETTRICHE E DI APPARECCHIATURE ELETTRICHE ED OTTICHE</b>	<b>44</b>	<b>69</b>	<b>5</b>	<b>15</b>	-	-	<b>8</b>	<b>29</b>	<b>57</b>	<b>113</b>
30	-	-	-	-	-	-	-	-	-	-
30.0	-	-	-	-	-	-	-	-	-	-
31	10	25	2	7	-	-	1	4	13	36
31.1	2	9	-	-	-	-	-	-	2	9
31.2	-	-	-	-	-	-	-	-	-	-
31.3	-	-	-	-	-	-	1	4	1	4
31.5	1	1	1	5	-	-	-	-	2	6
31.6	7	15	1	2	-	-	-	-	8	17
32	9	13	-	-	-	-	1	8	10	21
32.1	1	4	-	-	-	-	1	8	2	12
32.2	8	9	-	-	-	-	-	-	8	9
32.3	-	-	-	-	-	-	-	-	-	-
33	25	31	3	8	-	-	6	17	34	56
33.1	23	25	3	8	-	-	5	15	31	48
33.2	-	-	-	-	-	-	1	2	1	2
33.3	-	-	-	-	-	-	-	-	-	-
33.4	2	6	-	-	-	-	-	-	2	6
33.5	-	-	-	-	-	-	-	-	-	-
<b>DM FABBRICAZIONE DI MEZZI DI TRASPORTO</b>	-	-	-	-	-	-	-	-	-	-
34	-	-	-	-	-	-	-	-	-	-
34.2	-	-	-	-	-	-	-	-	-	-
34.3	-	-	-	-	-	-	-	-	-	-
35	-	-	-	-	-	-	-	-	-	-
35.1	-	-	-	-	-	-	-	-	-	-
35.2	-	-	-	-	-	-	-	-	-	-
35.4	-	-	-	-	-	-	-	-	-	-
35.5	-	-	-	-	-	-	-	-	-	-



**Tavola 3.9 segue - Imprese artigiane e addetti per forma giuridica, sezione, sottosezione, divisione e gruppo di attività economica, classe di addetti e tipo di comune**

ATTIVITÀ ECONOMICHE CLASSI DI ADDETTI TIPO DI COMUNE	SOCIETÀ									
	IMPRESE INDIVIDUALI		IN NOME COLLETTIVO		COOPERATIVE		ALTRE FORME (a)		TOTALE	
	N.	Addetti	N.	Addetti	N.	Addetti	N.	Addetti	N.	Addetti
<b>DN</b> ALTRE INDUSTRIE MANIFATTURIERE	22	46	1	2	-	-	1	2	24	50
<b>36</b>	22	46	1	2	-	-	1	2	24	50
36.1	18	23	-	-	-	-	-	-	18	23
36.2	1	1	1	2	-	-	-	-	2	3
36.3	-	-	-	-	-	-	-	-	-	-
36.4	-	-	-	-	-	-	-	-	-	-
36.5	1	19	-	-	-	-	-	-	1	19
36.6	2	3	-	-	-	-	1	2	3	5
<b>37</b>	-	-	-	-	-	-	-	-	-	-
37.1	-	-	-	-	-	-	-	-	-	-
37.2	-	-	-	-	-	-	-	-	-	-
<b>F</b> COSTRUZIONI	939	1.977	47	230	2	10	60	227	1.048	2.444
<b>45</b>	939	1.977	47	230	2	10	60	227	1.048	2.444
45.1	48	76	2	8	1	3	2	10	53	97
45.2	521	1.384	32	181	1	7	41	159	595	1.731
45.3	172	256	7	23	-	-	10	32	189	311
45.4	198	261	6	18	-	-	7	26	211	305
45.5	-	-	-	-	-	-	-	-	-	-
<b>G</b> COMMERCIO ALL'INGROSSO E AL DETTAGLIO; RIPARAZIONE DI AUTO- VEICOLI, MOTOCICLI E DI BENI PERSO- NALI E PER LA CASA	467	696	34	95	1	1	57	169	559	961
<b>50</b>	227	342	21	62	-	-	41	125	289	529
50.2	198	291	19	58	-	-	39	120	256	469
50.4	10	17	1	2	-	-	-	-	11	19
50.5	19	34	1	2	-	-	2	5	22	41
<b>51</b>	18	25	2	4	-	-	2	5	22	34
51.2	-	-	-	-	-	-	1	3	1	3
51.3	3	6	1	2	-	-	-	-	4	8
51.4	-	-	-	-	-	-	-	-	-	-
51.5	14	16	1	2	-	-	1	2	16	20
51.6	1	3	-	-	-	-	-	-	1	3
<b>52</b>	222	329	11	29	1	1	14	39	248	398
52.2	68	109	2	6	1	1	3	9	74	125
52.4	96	150	9	23	-	-	9	25	114	198
52.5	2	4	-	-	-	-	-	-	2	4
52.7	56	66	-	-	-	-	2	5	58	71
<b>H</b> ALBERGHI E RISTORANTI	94	190	11	33	-	-	5	13	110	236
<b>55</b>	94	190	11	33	-	-	5	13	110	236
55.3	55	125	9	29	-	-	4	11	68	165
55.4	39	65	2	4	-	-	1	2	42	71
<b>I</b> TRASPORTI, MAGAZZINAGGIO E CO- MUNICAZIONI	141	212	10	34	1	5	4	11	156	262
<b>60</b>	141	212	10	34	1	5	4	11	156	262
60.1	-	-	-	-	-	-	-	-	-	-
60.2	141	212	10	34	1	5	4	11	156	262
<b>61</b>	-	-	-	-	-	-	-	-	-	-
61.2	-	-	-	-	-	-	-	-	-	-
<b>63</b>	-	-	-	-	-	-	-	-	-	-
63.1	-	-	-	-	-	-	-	-	-	-
63.2	-	-	-	-	-	-	-	-	-	-
<b>K</b> ATTIVITÀ IMMOBILIARI, NOLEGGIO, IN- FORMATICA, RICERCA, ALTRE ATTI- VITÀ PROFESSIONALI ED IMPRENDI- TORIALI	66	78	1	7	-	-	3	13	70	98
<b>72</b>	2	2	1	7	-	-	-	-	3	9
72.5	2	2	1	7	-	-	-	-	3	9
<b>74</b>	64	76	-	-	-	-	3	13	67	89
74.7	48	55	-	-	-	-	1	9	49	64
74.8	16	21	-	-	-	-	2	4	18	25
<b>O</b> ALTRI SERVIZI PUBBLICI, SOCIALI E PERSONALI	289	427	8	24	-	-	8	20	305	471
<b>90</b>	1	7	-	-	-	-	1	2	2	9
90.0	1	7	-	-	-	-	1	2	2	9
<b>93</b>	288	420	8	24	-	-	7	18	303	462
93.0	288	420	8	24	-	-	7	18	303	462
<b>TOTALE</b>	<b>2.500</b>	<b>4.615</b>	<b>169</b>	<b>677</b>	<b>9</b>	<b>52</b>	<b>202</b>	<b>652</b>	<b>2.880</b>	<b>5.996</b>
CLASSE DI ADDETTI										
1	1.593	1.593	7	7	2	2	4	4	1.606	1.606
2	445	890	61	122	-	-	101	202	607	1.214
3 - 5	382	1.390	71	275	4	16	75	272	532	1.953
6 - 9	62	463	21	151	1	7	20	148	104	769
10 e più	18	279	9	122	2	27	2	26	31	454
<b>TOTALE</b>	<b>2.500</b>	<b>4.615</b>	<b>169</b>	<b>677</b>	<b>9</b>	<b>52</b>	<b>202</b>	<b>652</b>	<b>2.880</b>	<b>5.996</b>
TIPO DI COMUNE										
- Comune capoluogo	598	1.151	42	166	2	8	68	237	710	1.562
- Altri comuni	1.902	3.464	127	511	7	44	134	415	2.170	4.434
<b>TOTALE</b>	<b>2.500</b>	<b>4.615</b>	<b>169</b>	<b>677</b>	<b>9</b>	<b>52</b>	<b>202</b>	<b>652</b>	<b>2.880</b>	<b>5.996</b>

(a) Comprende le società semplici o di fatto e le "altre forme" di impresa

**Tavola 3.10 - Esercizi di commercio ambulante (commercio su aree pubbliche) e relativi addetti per classe di addetti, classe e categoria di attività economica**

ATTIVITÀ ECONOMICHE	ESERCIZI CON ADDETTI						TOTALE			
	1	2	3 - 5		6 E PIÙ		ADDETTI			
			Esercizi	Addetti	Esercizi	Addetti	Esercizi	In complesso	Di cui titolari e familiari	
<b>52.62 Commercio al dettaglio ambulante in banchi e nei mercati</b>	<b>31</b>	<b>2</b>	<b>1</b>	<b>3</b>	-	-	<b>34</b>	<b>38</b>	<b>38</b>	
52.62.1 Commercio al dettaglio ambulante in banchi e nei mercati alimentari e bevande	4	-	1	3	-	-	5	7	7	
52.62.2 Commercio al dettaglio ambulante in banchi e nei mercati di tessuti	-	-	-	-	-	-	-	-	-	
52.62.3 Commercio al dettaglio ambulante in banchi e mercati di articoli di abbigliamento	10	-	-	-	-	-	10	10	10	
52.62.4 Commercio al dettaglio ambulante in banchi e nei mercati di calzature e pelletterie	8	1	-	-	-	-	9	10	10	
52.62.5 Commercio al dettaglio ambulante in banchi e nei mercati di mobili e articoli diversi per uso domestico	4	-	-	-	-	-	4	4	4	
52.62.6 Commercio al dettaglio ambulante in banchi e nei mercati di articoli di occasione sia nuovi che usati	1	-	-	-	-	-	1	1	1	
52.62.7 Commercio al dettaglio ambulante in banchi e nei mercati di altri articoli n.c.a.	4	1	-	-	-	-	5	6	6	
<b>52.63 Commercio al dettaglio effettuato in altre forme al di fuori di negozi</b>	<b>232</b>	<b>45</b>	<b>3</b>	<b>11</b>	-	-	<b>280</b>	<b>333</b>	<b>331</b>	
52.63.3 Commercio al dettaglio effettuato in posti mobili di alimentari e bevande	63	13	-	-	-	-	76	89	89	
52.63.4 Commercio al dettaglio effettuato in posti mobili di tessuti e articoli di abbigliamento	57	18	-	-	-	-	75	93	92	
52.63.5 Altro commercio ambulante in posti mobili	112	14	3	11	-	-	129	151	150	
<b>TOTALE</b>	<b>263</b>	<b>47</b>	<b>4</b>	<b>14</b>	-	-	<b>314</b>	<b>371</b>	<b>369</b>	

**Tavola 3.11 - Esercizi di commercio ambulante (commercio su aree pubbliche) e relativi addetti per categoria posizionale, diffusione territoriale, numero di mezzi di trasporto in dotazione agli esercizi stessi e per classe e categoria di attività economica**

ATTIVITÀ ECONOMICHE	ADDETTI				ESERCIZI CON ATTIVITÀ COMMERCIALE SVOLTA		MEZZI DI TRASPORTO						
	Esercizi	Titolari	Familiari coadiuvanti	Altro personale	Totale	In un solo comune	In più comuni	Motoveicoli	Autovetture	Autocarri	Autonegozi	Altri	Esercizi con mezzi di trasporto non indicati (a)
<b>52.62 Commercio al dettaglio ambulante in banchi e nei mercati</b>	<b>34</b>	<b>34</b>	<b>4</b>	<b>-</b>	<b>38</b>	<b>21</b>	<b>13</b>	<b>1</b>	<b>15</b>	<b>13</b>	<b>-</b>	<b>1</b>	<b>5</b>
52.62.1 Commercio al dettaglio ambulante in banchi e nei mercati alimentari e bevande	5	5	2	-	7	4	1	1	-	3	-	-	1
52.62.2 Commercio al dettaglio ambulante in banchi e nei mercati di tessuti	-	-	-	-	-	-	-	-	-	-	-	-	-
52.62.3 Commercio al dettaglio ambulante in banchi e mercati di articoli di abbigliamento	10	10	-	-	10	6	4	-	7	2	-	-	1
52.62.4 Commercio al dettaglio ambulante in banchi e nei mercati di calzature e pelletterie	9	9	1	-	10	7	2	-	6	1	-	-	2
52.62.5 Commercio al dettaglio ambulante in banchi e nei mercati di mobili e articoli diversi per uso domestico	4	4	-	-	4	-	4	-	-	4	-	1	-
52.62.6 Commercio al dettaglio ambulante in banchi e nei mercati di articoli di occasione sia nuovi che usati	1	1	-	-	1	-	1	-	-	1	-	-	-
52.62.7 Commercio al dettaglio ambulante in banchi e nei mercati di altri articoli n.c.a.	5	5	1	-	6	4	1	-	2	2	-	-	1
<b>52.63 Commercio al dettaglio effettuato in altre forme al di fuori di negozi</b>	<b>280</b>	<b>280</b>	<b>51</b>	<b>2</b>	<b>333</b>	<b>31</b>	<b>249</b>	<b>6</b>	<b>59</b>	<b>207</b>	<b>5</b>	<b>8</b>	<b>11</b>
52.63.3 Commercio al dettaglio effettuato in posti mobili di alimentari e bevande	76	76	13	-	89	8	68	2	5	64	5	-	3
52.63.4 Commercio al dettaglio effettuato in posti mobili di tessuti e articoli di abbigliamento	75	75	17	1	93	2	73	1	21	55	-	1	1
52.63.5 Altro commercio ambulante in posti mobili	129	129	21	1	151	21	108	3	33	88	-	7	7
<b>TOTALE</b>	<b>314</b>	<b>314</b>	<b>55</b>	<b>2</b>	<b>371</b>	<b>52</b>	<b>262</b>	<b>7</b>	<b>74</b>	<b>220</b>	<b>5</b>	<b>9</b>	<b>16</b>

(a) Comprende gli esercizi di commercio ambulante non interessati al fenomeno e quelli che, pur disponendo di mezzi di trasporto, non hanno fornito risposta

## Le Istituzioni

**Tavola 3.12 - Istituzioni per classe di addetti, forma istituzionale e tipo di comune**

FORME ISTITUZIONALI TIPO DI COMUNE	CLASSI DI ADDETTI										Totale	
	0 - 1	2	3 - 5	6 - 9	10 - 19	20 - 49	50 - 99	100 - 199	200 - 499	500 - 999		1000 e più
Ministero o organo costituzionale	-	-	-	-	-	-	-	-	-	-	-	-
Ente locale (regione, provincia, comune)	-	-	5	29	23	13	2	-	2	-	-	74
Comunità montana	-	-	4	1	-	-	-	-	-	-	-	5
Ente sanitario pubblico	-	-	-	-	-	1	-	-	1	-	1	3
Ente di previdenza	-	-	-	-	-	-	-	-	-	-	-	-
Ente economico o ente di ricerca	2	1	1	2	1	2	-	-	-	-	-	9
Ente di assistenza, culturale, sportivo	-	-	2	-	-	-	-	-	-	-	-	2
Associazione riconosciuta o fondazione	92	11	8	3	2	-	-	-	-	-	-	116
Associazione non riconosciuta	38	3	3	1	-	1	-	-	-	-	-	46
Altra forma	5	1	2	3	1	1	-	-	-	-	-	13
<b>TOTALE</b>	<b>137</b>	<b>16</b>	<b>25</b>	<b>39</b>	<b>27</b>	<b>18</b>	<b>2</b>	<b>-</b>	<b>3</b>	<b>-</b>	<b>1</b>	<b>268</b>
di cui:												
- istituzioni pubbliche	7	2	14	35	25	17	2	-	3	-	1	106
- istituzioni sociali private	130	14	11	4	2	1	-	-	-	-	-	162
TIPO DI COMUNE												
- Comune capoluogo	20	7	6	7	2	4	-	-	2	-	1	49
- Altri comuni	117	9	19	32	25	14	2	-	1	-	-	219
<b>TOTALE</b>	<b>137</b>	<b>16</b>	<b>25</b>	<b>39</b>	<b>27</b>	<b>18</b>	<b>2</b>	<b>-</b>	<b>3</b>	<b>-</b>	<b>1</b>	<b>268</b>

**Tavola 3.13 - Addetti alle istituzioni per classe di addetti e forma istituzionale**

FORME ISTITUZIONALI	CLASSI DI ADDETTI										Totale	
	1	2	3 - 5	6 - 9	10 - 19	20 - 49	50 - 99	100 - 199	200 - 499	500 - 999		1000 e più
Ministero o organo costituzionale	-	-	-	-	-	-	-	-	-	-	-	-
Ente locale (regione, provincia, comune)	-	-	24	207	303	400	137	-	568	-	-	1.639
Comunità montana	-	-	18	6	-	-	-	-	-	-	-	24
Ente sanitario pubblico	-	-	-	-	-	43	-	-	297	-	1.605	1.945
Ente di previdenza	-	-	-	-	-	-	-	-	-	-	-	-
Ente economico o ente di ricerca	2	2	3	14	10	51	-	-	-	-	-	82
Ente di assistenza, culturale, sportivo	-	-	8	-	-	-	-	-	-	-	-	8
Associazione riconosciuta o fondazione	16	22	31	21	21	-	-	-	-	-	-	111
Associazione non riconosciuta	8	6	10	6	-	20	-	-	-	-	-	50
Altra forma	5	2	6	21	17	32	-	-	-	-	-	83
<b>TOTALE</b>	<b>31</b>	<b>32</b>	<b>100</b>	<b>275</b>	<b>351</b>	<b>546</b>	<b>137</b>	<b>-</b>	<b>865</b>	<b>-</b>	<b>1.605</b>	<b>3.942</b>
di cui addetti alle:												
- istituzioni pubbliche	7	4	59	248	330	526	137	-	865	-	1.605	3.781
- istituzioni sociali private	24	28	41	27	21	20	-	-	-	-	-	161

**Tavola 3.14 - Istituzioni per classe di addetti, sezione, sottosezione, divisione, gruppo di attività economica e tipo di comune**

ATTIVITÀ ECONOMICHE TIPO DI COMUNE	CLASSI DI ADDETTI											Totale
	0 - 1	2	3 - 5	6 - 9	10 - 19	20 - 49	50 - 99	100 - 199	199 - 499	500 - 999	1000 e più	
<b>E</b> <b>PRODUZIONE E DISTRIBUZIONE DI ENERGIA ELETTRICA, GAS E ACQUA</b>	1	-	-	-	-	-	-	-	-	-	-	1
41	1	-	-	-	-	-	-	-	-	-	-	1
41.0	1	-	-	-	-	-	-	-	-	-	-	1
<b>L</b> <b>PUBBLICA AMMINISTRAZIONE E DIFESA; ASSICURAZIONE SOCIALE OBBLIGATORIA</b>	2	1	10	31	25	14	2	-	2	-	-	87
75	2	1	10	31	25	14	2	-	2	-	-	87
75.1	2	1	10	31	25	14	2	-	2	-	-	87
<b>M</b> <b>ISTRUZIONE</b>	-	2	3	2	-	1	-	-	-	-	-	8
80	-	2	3	2	-	1	-	-	-	-	-	8
80.1	-	2	3	-	-	-	-	-	-	-	-	5
80.2	-	-	-	1	-	-	-	-	-	-	-	1
80.4	-	-	-	1	-	1	-	-	-	-	-	2
<b>N</b> <b>SANITÀ E ALTRI SERVIZI SOCIALI</b>	8	1	5	-	-	1	-	-	1	-	1	17
85	8	1	5	-	-	1	-	-	1	-	1	17
85.1	-	-	-	-	-	1	-	-	1	-	1	3
85.3	8	1	5	-	-	-	-	-	-	-	-	14
<b>O</b> <b>ALTRI SERVIZI PUBBLICI, SOCIALI E PERSONALI</b>	126	12	7	6	2	2	-	-	-	-	-	155
90	1	-	-	-	-	-	-	-	-	-	-	1
90.0	1	-	-	-	-	-	-	-	-	-	-	1
91	64	8	2	5	1	2	-	-	-	-	-	82
91.1	6	4	2	4	-	2	-	-	-	-	-	18
91.3	58	4	-	1	1	-	-	-	-	-	-	64
92	61	4	5	1	1	-	-	-	-	-	-	72
92.3	22	1	-	-	-	-	-	-	-	-	-	23
92.5	4	1	-	-	1	-	-	-	-	-	-	6
92.6	30	2	5	1	-	-	-	-	-	-	-	38
92.7	5	-	-	-	-	-	-	-	-	-	-	5
<b>TOTALE</b>	<b>137</b>	<b>16</b>	<b>25</b>	<b>39</b>	<b>27</b>	<b>18</b>	<b>2</b>	<b>-</b>	<b>3</b>	<b>-</b>	<b>1</b>	<b>268</b>
di cui:												
- istituzioni pubbliche	7	2	14	35	25	17	2	-	3	-	1	106
- istituzioni sociali private	130	14	11	4	2	1	-	-	-	-	-	162
TIPO DI COMUNE												
- Comune capoluogo	20	7	6	7	2	4	-	-	2	-	1	49
- Altri comuni	117	9	19	32	25	14	2	-	1	-	-	219
<b>TOTALE</b>	<b>137</b>	<b>16</b>	<b>25</b>	<b>39</b>	<b>27</b>	<b>18</b>	<b>2</b>	<b>-</b>	<b>3</b>	<b>-</b>	<b>1</b>	<b>268</b>

**Tavola 3.15 - Addetti alle istituzioni per classe di addetti e sezione, sottosezione, divisione e gruppo di attività economica**

ATTIVITÀ ECONOMICHE	CLASSI DI ADDETTI											Totale
	1	2	3 - 5	6 - 9	10 - 19	20 - 49	50 - 99	100 - 199	200 - 499	500 - 999	1000 e più	
<b>E</b>	<b>1</b>	-	-	-	-	-	-	-	-	-	-	<b>1</b>
	<b>PRODUZIONE E DISTRIBUZIONE DI ENERGIA ELETTRICA, GAS E ACQUA</b>											
41	1	-	-	-	-	-	-	-	-	-	-	1
41.0	1	-	-	-	-	-	-	-	-	-	-	1
<b>L</b>	<b>2</b>	<b>2</b>	<b>45</b>	<b>219</b>	<b>330</b>	<b>430</b>	<b>137</b>	-	<b>568</b>	-	-	<b>1.733</b>
	<b>PUBBLICA AMMINISTRAZIONE E DIFESA; ASSICURAZIONE SOCIALE OBBLIGATORIA</b>											
75	2	2	45	219	330	430	137	-	568	-	-	1.733
75.1	2	2	45	219	330	430	137	-	568	-	-	1.733
<b>M</b>	-	<b>4</b>	<b>10</b>	<b>14</b>	-	<b>32</b>	-	-	-	-	-	<b>60</b>
	<b>ISTRUZIONE</b>											
80	-	4	10	14	-	32	-	-	-	-	-	60
80.1	-	4	10	14	-	32	-	-	-	-	-	14
80.2	-	-	-	8	-	-	-	-	-	-	-	8
80.4	-	-	-	6	-	32	-	-	-	-	-	38
<b>N</b>	<b>3</b>	<b>2</b>	<b>18</b>	-	-	<b>43</b>	-	-	<b>297</b>	-	<b>1.605</b>	<b>1.968</b>
	<b>SANITÀ E ALTRI SERVIZI SOCIALI</b>											
85	3	2	18	-	-	43	-	-	297	-	1.605	1.968
85.1	-	-	-	-	-	43	-	-	297	-	1.605	1.945
85.3	3	2	18	-	-	-	-	-	-	-	-	23
<b>O</b>	<b>25</b>	<b>24</b>	<b>27</b>	<b>42</b>	<b>21</b>	<b>41</b>	-	-	-	-	-	<b>180</b>
	<b>ALTRI SERVIZI PUBBLICI, SOCIALI E PERSONALI</b>											
90	1	-	-	-	-	-	-	-	-	-	-	1
90.0	1	-	-	-	-	-	-	-	-	-	-	1
<b>91</b>	<b>12</b>	<b>16</b>	<b>7</b>	<b>36</b>	<b>10</b>	<b>41</b>	-	-	-	-	-	<b>122</b>
91.1	6	8	7	28	-	41	-	-	-	-	-	90
91.3	6	8	-	8	10	-	-	-	-	-	-	32
<b>92</b>	<b>12</b>	<b>8</b>	<b>20</b>	<b>6</b>	<b>11</b>	-	-	-	-	-	-	<b>57</b>
92.3	4	2	-	-	-	-	-	-	-	-	-	6
92.5	1	2	-	-	11	-	-	-	-	-	-	14
92.6	5	4	20	6	-	-	-	-	-	-	-	35
92.7	2	-	-	-	-	-	-	-	-	-	-	2
<b>TOTALE</b>	<b>31</b>	<b>32</b>	<b>100</b>	<b>275</b>	<b>351</b>	<b>546</b>	<b>137</b>	-	<b>865</b>	-	<b>1.605</b>	<b>3.942</b>
di cui addetti alle:												
- istituzioni pubbliche	7	4	59	248	330	526	137	-	865	-	1.605	3.781
- istituzioni sociali private	24	28	41	27	21	20	-	-	-	-	-	161

**Tavola 3.16 - Istituzioni e unità locali dipendenti secondo la diffusione territoriale per sezione, sottosezione, divisione e gruppo di attività economica, classe di addetti e tipo di comune**

ATTIVITÀ ECONOMICHE CLASSI DI ADDETTI TIPO DI COMUNE		ISTITUZIONI A DIFFUSIONE													
		COMUNALE				PROVINCIALE		REGIONALE		NAZIONALE		TOTALE			
		DI CUI PLURILocalizzate				Istituzioni	Unità locali	Istituzioni	Unità locali	Istituzioni	Unità locali	Istituzioni	Unità locali	Istituzioni	Unità locali
		Istituzioni	Unità locali	Istituzioni	Unità locali										
<b>E</b>	<b>PRODUZIONE E DISTRIBUZIONE DI ENERGIA ELETTRICA, GAS E ACQUA</b>	<b>1</b>	<b>1</b>	-	-	-	-	-	-	-	-	<b>1</b>	<b>1</b>		
41		1	1	-	-	-	-	-	-	-	-	1	1		
41.0		1	1	-	-	-	-	-	-	-	-	1	1		
<b>L</b>	<b>PUBBLICA AMMINISTRAZIONE E DIFESA; ASSICURAZIONE SOCIALE OBBLIGATORIA</b>	<b>82</b>	<b>481</b>	<b>65</b>	<b>464</b>	<b>4</b>	<b>21</b>	-	-	<b>1</b>	<b>5</b>	<b>87</b>	<b>507</b>		
75		82	481	65	464	4	21	-	-	1	5	87	507		
75.1		82	481	65	464	4	21	-	-	1	5	87	507		
<b>M</b>	<b>ISTRUZIONE</b>	<b>8</b>	<b>8</b>	-	-	-	-	-	-	-	-	<b>8</b>	<b>8</b>		
80		8	8	-	-	-	-	-	-	-	-	8	8		
80.1		5	5	-	-	-	-	-	-	-	-	5	5		
80.2		1	1	-	-	-	-	-	-	-	-	1	1		
80.4		2	2	-	-	-	-	-	-	-	-	2	2		
<b>N</b>	<b>SANITÀ E ALTRI SERVIZI SOCIALI</b>	<b>14</b>	<b>15</b>	<b>1</b>	<b>2</b>	<b>2</b>	<b>14</b>	-	-	<b>1</b>	<b>28</b>	<b>17</b>	<b>57</b>		
85		14	15	1	2	2	14	-	-	1	28	17	57		
85.1		-	-	-	-	2	14	-	-	1	28	3	42		
85.3		14	15	1	2	-	-	-	-	-	-	14	15		
<b>O</b>	<b>ALTRI SERVIZI PUBBLICI, SOCIALI E PERSONALI</b>	<b>149</b>	<b>153</b>	<b>4</b>	<b>8</b>	<b>5</b>	<b>16</b>	<b>1</b>	<b>2</b>	-	-	<b>155</b>	<b>171</b>		
90		1	1	-	-	-	-	-	-	-	-	1	1		
90.0		1	1	-	-	-	-	-	-	-	-	1	1		
91		79	83	4	8	3	12	-	-	-	-	82	95		
91.1		15	17	2	4	3	12	-	-	-	-	18	29		
91.3		64	66	2	4	-	-	-	-	-	-	64	66		
92		69	69	-	-	2	4	1	2	-	-	72	75		
92.3		23	23	-	-	-	-	-	-	-	-	23	23		
92.5		5	5	-	-	1	2	-	-	-	-	6	7		
92.6		36	36	-	-	1	2	1	2	-	-	38	40		
92.7		5	5	-	-	-	-	-	-	-	-	5	5		
<b>TOTALE</b>		<b>254</b>	<b>658</b>	<b>70</b>	<b>474</b>	<b>11</b>	<b>51</b>	<b>1</b>	<b>2</b>	<b>2</b>	<b>33</b>	<b>268</b>	<b>744</b>		
di cui:															
- istituzioni pubbliche		98	497	65	464	6	35	-	-	2	33	106	565		
- istituzioni sociali private		156	161	5	10	5	16	1	2	-	-	162	179		
<b>CLASSE DI ADDETTI</b>															
0 - 1		137	139	2	4	-	-	-	-	-	-	137	139		
2		15	18	3	6	1	2	-	-	-	-	16	20		
3 - 5		23	32	5	14	1	3	1	2	-	-	25	37		
6 - 9		36	137	26	127	3	12	-	-	-	-	39	149		
10 - 19		24	130	19	125	2	8	-	-	1	5	27	143		
20 - 49		15	149	12	146	3	19	-	-	-	-	18	168		
50 - 99		2	37	2	37	-	-	-	-	-	-	2	37		
100 - 199		-	-	-	-	-	-	-	-	-	-	-	-		
200 - 499		2	16	1	15	1	7	-	-	-	-	3	23		
500 - 999		-	-	-	-	-	-	-	-	-	-	-	-		
1000 e più		-	-	-	-	-	-	-	-	1	28	1	28		
<b>TOTALE</b>		<b>254</b>	<b>658</b>	<b>70</b>	<b>474</b>	<b>11</b>	<b>51</b>	<b>1</b>	<b>2</b>	<b>2</b>	<b>33</b>	<b>268</b>	<b>744</b>		
<b>TIPO DI COMUNE</b>															
- Comune capoluogo		47	64	4	21	1	7	-	-	1	28	49	99		
- Altri comuni		207	594	66	453	10	44	1	2	1	5	219	645		
<b>TOTALE</b>		<b>254</b>	<b>658</b>	<b>70</b>	<b>474</b>	<b>11</b>	<b>51</b>	<b>1</b>	<b>2</b>	<b>2</b>	<b>33</b>	<b>268</b>	<b>744</b>		



**Tavola 3.17 - Istituzioni e addetti secondo il numero di unità locali per sezione, sottosezione, divisione e gruppo di attività economica, classe di addetti e tipo di comune**

ATTIVITÀ ECONOMICHE CLASSI DI ADDETTI TIPO DI COMUNE	ISTITUZIONI PLURILOCALIZZATE CON UNITÀ LOCALI												
	ISTITUZIONI UNILOCA- LIZZATE		2		3		4		5 E PIÙ		TOTALE		
	N.	Addetti	N.	Addetti	N.	Addetti	N.	Addetti	N.	Addetti	N.	Addetti	
<b>E</b>	<b>1</b>	<b>1</b>	-	-	-	-	-	-	-	-	-	<b>1</b>	<b>1</b>
<b>PRODUZIONE E DISTRIBUZIONE DI ENERGIA ELETTRICA, GAS E ACQUA</b>													
<b>41</b>	<b>1</b>	<b>1</b>	-	-	-	-	-	-	-	-	-	<b>1</b>	<b>1</b>
<b>41.0</b>	<b>1</b>	<b>1</b>	-	-	-	-	-	-	-	-	-	<b>1</b>	<b>1</b>
<b>L</b>	<b>17</b>	<b>410</b>	<b>7</b>	<b>48</b>	<b>7</b>	<b>57</b>	<b>12</b>	<b>147</b>	<b>44</b>	<b>1.071</b>		<b>87</b>	<b>1.733</b>
<b>PUBBLICA AMMINISTRAZIONE E DIFESA; ASSICURAZIONE SOCIALE OBBLIGATORIA</b>													
<b>75</b>	<b>17</b>	<b>410</b>	<b>7</b>	<b>48</b>	<b>7</b>	<b>57</b>	<b>12</b>	<b>147</b>	<b>44</b>	<b>1.071</b>		<b>87</b>	<b>1.733</b>
<b>75.1</b>	<b>17</b>	<b>410</b>	<b>7</b>	<b>48</b>	<b>7</b>	<b>57</b>	<b>12</b>	<b>147</b>	<b>44</b>	<b>1.071</b>		<b>87</b>	<b>1.733</b>
<b>M</b>	<b>8</b>	<b>60</b>	-	-	-	-	-	-	-	-		<b>8</b>	<b>60</b>
<b>ISTRUZIONE</b>													
<b>80</b>	<b>8</b>	<b>60</b>	-	-	-	-	-	-	-	-		<b>8</b>	<b>60</b>
<b>80.1</b>	<b>5</b>	<b>14</b>	-	-	-	-	-	-	-	-		<b>5</b>	<b>14</b>
<b>80.2</b>	<b>1</b>	<b>8</b>	-	-	-	-	-	-	-	-		<b>1</b>	<b>8</b>
<b>80.4</b>	<b>2</b>	<b>38</b>	-	-	-	-	-	-	-	-		<b>2</b>	<b>38</b>
<b>N</b>	<b>13</b>	<b>23</b>	<b>1</b>	-	-	-	-	-	<b>3</b>	<b>1.945</b>		<b>17</b>	<b>1.968</b>
<b>SANITÀ E ALTRI SERVIZI SOCIALI</b>													
<b>85</b>	<b>13</b>	<b>23</b>	<b>1</b>	-	-	-	-	-	<b>3</b>	<b>1.945</b>		<b>17</b>	<b>1.968</b>
<b>85.1</b>	-	-	-	-	-	-	-	-	<b>3</b>	<b>1.945</b>		<b>3</b>	<b>1.945</b>
<b>85.3</b>	<b>13</b>	<b>23</b>	<b>1</b>	-	-	-	-	-	-	-		<b>14</b>	<b>23</b>
<b>O</b>	<b>145</b>	<b>129</b>	<b>8</b>	<b>28</b>	<b>1</b>	<b>3</b>	-	-	<b>1</b>	<b>20</b>		<b>155</b>	<b>180</b>
<b>ALTRI SERVIZI PUBBLICI, SOCIALI E PERSONALI</b>													
<b>90</b>	<b>1</b>	<b>1</b>	-	-	-	-	-	-	-	-		<b>1</b>	<b>1</b>
<b>90.0</b>	<b>1</b>	<b>1</b>	-	-	-	-	-	-	-	-		<b>1</b>	<b>1</b>
<b>91</b>	<b>75</b>	<b>91</b>	<b>5</b>	<b>8</b>	<b>1</b>	<b>3</b>	-	-	<b>1</b>	<b>20</b>		<b>82</b>	<b>122</b>
<b>91.1</b>	<b>13</b>	<b>61</b>	<b>3</b>	<b>6</b>	<b>1</b>	<b>3</b>	-	-	<b>1</b>	<b>20</b>		<b>18</b>	<b>90</b>
<b>91.3</b>	<b>62</b>	<b>30</b>	<b>2</b>	<b>2</b>	-	-	-	-	-	-		<b>64</b>	<b>32</b>
<b>92</b>	<b>69</b>	<b>37</b>	<b>3</b>	<b>20</b>	-	-	-	-	-	-		<b>72</b>	<b>57</b>
<b>92.3</b>	<b>23</b>	<b>6</b>	-	-	-	-	-	-	-	-		<b>23</b>	<b>6</b>
<b>92.5</b>	<b>5</b>	<b>3</b>	<b>1</b>	<b>11</b>	-	-	-	-	-	-		<b>6</b>	<b>14</b>
<b>92.6</b>	<b>36</b>	<b>26</b>	<b>2</b>	<b>9</b>	-	-	-	-	-	-		<b>38</b>	<b>35</b>
<b>92.7</b>	<b>5</b>	<b>2</b>	-	-	-	-	-	-	-	-		<b>5</b>	<b>2</b>
<b>TOTALE</b>	<b>184</b>	<b>623</b>	<b>16</b>	<b>76</b>	<b>8</b>	<b>60</b>	<b>12</b>	<b>147</b>	<b>48</b>	<b>3.036</b>		<b>268</b>	<b>3.942</b>
di cui:													
- istituzioni pubbliche	33	513	7	48	7	57	12	147	47	3.016		106	3.781
- istituzioni sociali private	151	110	9	28	1	3	-	-	1	20		162	161
<b>CLASSE DI ADDETTI</b>													
0 - 1	135	31	2	-	-	-	-	-	-	-		137	31
2	12	24	4	8	-	-	-	-	-	-		16	32
3 - 5	18	70	4	17	2	8	-	-	1	5		25	100
6 - 9	10	70	4	28	5	33	7	50	13	94		39	275
10 - 19	5	62	2	23	1	19	3	35	16	212		27	351
20 - 49	3	83	-	-	-	-	2	62	13	401		18	546
50 - 99	-	-	-	-	-	-	-	-	2	137		2	137
100 - 199	-	-	-	-	-	-	-	-	-	-		-	-
200 - 499	1	283	-	-	-	-	-	-	2	582		3	865
500 - 999	-	-	-	-	-	-	-	-	-	-		-	-
1000 e più	-	-	-	-	-	-	-	-	1	1.605		1	1.605
<b>TOTALE</b>	<b>184</b>	<b>623</b>	<b>16</b>	<b>76</b>	<b>8</b>	<b>60</b>	<b>12</b>	<b>147</b>	<b>48</b>	<b>3.036</b>		<b>268</b>	<b>3.942</b>
<b>TIPO DI COMUNE</b>													
- Comune capoluogo	43	479	3	4	-	-	-	-	3	1.910		49	2.393
- Altri comuni	141	144	13	72	8	60	12	147	45	1.126		219	1.549
<b>TOTALE</b>	<b>184</b>	<b>623</b>	<b>16</b>	<b>76</b>	<b>8</b>	<b>60</b>	<b>12</b>	<b>147</b>	<b>48</b>	<b>3.036</b>		<b>268</b>	<b>3.942</b>

**Tavola 3.18 - Istituzioni e addetti che utilizzano attrezzature informatiche, beni capitali in leasing, che sono consorziate o associate con altre strutture per sezione, sottosezione, divisione e gruppo di attività economica, classe di addetti e tipo di comune**

ATTIVITÀ ECONOMICHE CLASSI DI ADDETTI TIPO DI COMUNE	TOTALE ISTITUZIONI (a)		DI CUI ISTITUZIONI					
	N.	Addetti	CON UTILIZZO DI ATTREZZATURE INFORMATICHE		CON UTILIZZO DI BENI CAPITALI IN LEASING		CONSORZIATE O ASSOCIATE TEMPORANEAMENTE (b)	
			N.	Addetti	N.	Addetti	N.	Addetti
<b>E</b> PRODUZIONE E DISTRIBUZIONE DI ENERGIA ELETTRICA, GAS E ACQUA	1	1	*	*	*	*	*	*
41	1	1	*	*	*	*	*	*
41.0	1	1	*	*	*	*	*	*
<b>L</b> PUBBLICA AMMINISTRAZIONE E DIFESA; ASSICURAZIONE SOCIALE OBBLIGATORIA	87	1.733	48	1.069	3	41	24	439
75	87	1.733	48	1.069	3	41	24	439
75.1	87	1.733	48	1.069	3	41	24	439
<b>M</b> ISTRUZIONE	8	60	*	*	*	*	*	*
80	8	60	*	*	*	*	*	*
80.1	5	14	-	-	-	-	-	-
80.2	1	8	*	*	*	*	*	*
80.4	2	38	*	*	*	*	*	*
<b>N</b> SANITÀ E ALTRI SERVIZI SOCIALI	17	1.968	*	*	*	*	*	*
85	17	1.968	*	*	*	*	*	*
85.1	3	1.945	*	*	*	*	*	*
85.3	14	23	1	3	-	-	1	-
<b>O</b> ALTRI SERVIZI PUBBLICI, SOCIALI E PERSONALI	155	180	15	100	1	20	12	40
90	1	1	*	*	*	*	*	*
90.0	1	1	*	*	*	*	*	*
91	82	122	12	86	1	20	9	40
91.1	18	90	10	78	1	20	4	38
91.3	64	32	2	8	-	-	5	2
92	72	57	*	*	*	*	*	*
92.3	23	6	-	-	-	-	-	-
92.5	6	14	2	11	-	-	-	-
92.6	38	35	1	3	-	-	3	-
92.7	5	2	-	-	-	-	-	-
<b>TOTALE</b>	<b>268</b>	<b>3.942</b>	<b>67</b>	<b>2.817</b>	<b>4</b>	<b>61</b>	<b>37</b>	<b>479</b>
di cui:								
- istituzioni pubbliche	106	3.781	55	2.753	3	41	25	460
- istituzioni sociali private	162	161	12	64	1	20	12	19
<b>CLASSE DI ADDETTI</b>								
0 - 1	137	31	3	1	-	-	8	-
2	16	32	2	4	-	-	2	4
3 - 5	25	100	7	27	-	-	3	15
6 - 9	39	275	21	148	1	7	10	73
10 - 19	27	351	*	*	*	*	*	*
20 - 49	18	546	15	451	2	43	8	253
50 - 99	2	137	*	*	*	*	*	*
100 - 199	-	-	-	-	-	-	-	-
200 - 499	-	-	-	-	-	-	-	-
500 - 999	-	-	-	-	-	-	-	-
1000 e più	4	2.470	2	1.890	-	-	-	-
<b>TOTALE</b>	<b>268</b>	<b>3.942</b>	<b>67</b>	<b>2.817</b>	<b>4</b>	<b>61</b>	<b>37</b>	<b>479</b>
<b>TIPO DI COMUNE</b>								
- Comune capoluogo	49	2.393	19	2.061	1	20	6	50
- Altri comuni	219	1.549	48	756	3	41	31	429
<b>TOTALE</b>	<b>268</b>	<b>3.942</b>	<b>67</b>	<b>2.817</b>	<b>4</b>	<b>61</b>	<b>37</b>	<b>479</b>

(a) Riferito alle istituzioni censite in complesso

(b) Con altre strutture (imprese o istituzioni)

## Le unità locali delle imprese

**Tavola 3.19 - Unità locali delle imprese per classe di addetti, sezione, sottosezione, divisione, gruppo di attività economica e tipo di comune**

ATTIVITÀ ECONOMICHE TIPO DI COMUNE	CLASSI DI ADDETTI											Unità locali senza ad- detti	Totale
	1	2	3 - 5	6 - 9	10 - 19	20 - 49	50 - 99	100 - 199	200 - 499	500 - 999	1000 e più		
<b>A</b> <b>AGRICOLTURA, CACCIA E SILVICOLTURA</b>	76	24	12	1	5	1	-	-	-	-	-	3	122
<b>01</b>	38	12	3	1	3	1	-	-	-	-	-	1	59
01.1	-	-	-	-	-	-	-	-	-	-	-	-	-
01.2	-	1	-	-	1	-	-	-	-	-	-	-	2
01.4	38	11	3	1	2	1	-	-	-	-	-	1	57
01.5	-	-	-	-	-	-	-	-	-	-	-	-	-
<b>02</b>	38	12	9	-	2	-	-	-	-	-	-	2	63
02.0	38	12	9	-	2	-	-	-	-	-	-	2	63
<b>B</b> <b>PESCA, PISCICOLTURA E SERVIZI CONNESSI</b>	-	-	-	-	-	-	-	-	-	-	-	-	-
<b>05</b>	-	-	-	-	-	-	-	-	-	-	-	-	-
05.0	-	-	-	-	-	-	-	-	-	-	-	-	-
<b>C</b> <b>ESTRAZIONE DI MINE- RALI</b>	4	5	8	2	1	1	-	-	-	-	-	-	21
<b>CA</b> <b>ESTRAZIONE DI MINE- RALI ENERGETICI</b>	-	-	-	-	-	-	-	-	-	-	-	-	-
<b>10</b>	-	-	-	-	-	-	-	-	-	-	-	-	-
10.1	-	-	-	-	-	-	-	-	-	-	-	-	-
10.2	-	-	-	-	-	-	-	-	-	-	-	-	-
10.3	-	-	-	-	-	-	-	-	-	-	-	-	-
<b>11</b>	-	-	-	-	-	-	-	-	-	-	-	-	-
11.1	-	-	-	-	-	-	-	-	-	-	-	-	-
11.2	-	-	-	-	-	-	-	-	-	-	-	-	-
<b>12</b>	-	-	-	-	-	-	-	-	-	-	-	-	-
12.0	-	-	-	-	-	-	-	-	-	-	-	-	-
<b>CB</b> <b>ESTRAZIONE DI MINE- RALI NON ENERGETICI</b>	4	5	8	2	1	1	-	-	-	-	-	-	21
<b>13</b>	-	-	-	-	-	-	-	-	-	-	-	-	-
13.1	-	-	-	-	-	-	-	-	-	-	-	-	-
13.2	-	-	-	-	-	-	-	-	-	-	-	-	-
<b>14</b>	4	5	8	2	1	1	-	-	-	-	-	-	21
14.1	-	-	-	-	-	-	-	-	-	-	-	-	-
14.2	3	2	6	2	1	1	-	-	-	-	-	-	15
14.3	-	-	-	-	-	-	-	-	-	-	-	-	-
14.4	-	-	-	-	-	-	-	-	-	-	-	-	-
14.5	1	3	2	-	-	-	-	-	-	-	-	-	6
<b>D</b> <b>ATTIVITÀ MANIFATTU- RIERE</b>	384	193	189	60	47	29	8	5	4	2	-	3	924
<b>DA</b> <b>INDUSTRIE ALIMENTARI, DELLE BEVANDE E DEL TABACCO</b>	56	48	63	17	9	2	-	-	1	-	-	2	198
<b>15</b>	56	48	63	17	9	2	-	-	1	-	-	2	198
15.1	6	4	2	2	-	2	-	-	1	-	-	-	17
15.2	-	-	-	-	-	-	-	-	-	-	-	-	-
15.3	-	-	1	-	-	-	-	-	-	-	-	-	1
15.4	14	13	16	-	2	-	-	-	-	-	-	2	47
15.5	2	-	1	-	3	-	-	-	-	-	-	-	6
15.6	6	-	5	3	-	-	-	-	-	-	-	-	14
15.7	-	-	-	1	1	-	-	-	-	-	-	-	2
15.8	28	31	37	8	3	-	-	-	-	-	-	-	107
15.9	-	-	1	3	-	-	-	-	-	-	-	-	4
<b>16</b>	-	-	-	-	-	-	-	-	-	-	-	-	-
16.0	-	-	-	-	-	-	-	-	-	-	-	-	-
<b>DB</b> <b>INDUSTRIE TESSILI E DELL'ABBIGLIAMENTO</b>	38	10	19	4	8	5	2	1	-	-	-	-	87
<b>17</b>	13	2	5	-	2	1	2	1	-	-	-	-	26
17.1	-	-	1	-	-	1	1	-	-	-	-	-	3
17.2	-	1	-	-	-	-	1	-	-	-	-	-	2
17.3	-	-	-	-	-	-	-	1	-	-	-	-	1
17.4	3	-	3	-	1	-	-	-	-	-	-	-	7
17.5	2	-	-	-	1	-	-	-	-	-	-	-	3
17.6	4	-	-	-	-	-	-	-	-	-	-	-	4
17.7	4	1	1	-	-	-	-	-	-	-	-	-	6
<b>18</b>	25	8	14	4	6	4	-	-	-	-	-	-	61
18.1	-	-	-	-	-	-	-	-	-	-	-	-	-
18.2	22	6	10	3	6	4	-	-	-	-	-	-	51
18.3	3	2	4	1	-	-	-	-	-	-	-	-	10
<b>DC</b> <b>INDUSTRIE CONCIARIE, FABBRICAZIONE DI PRO- DOTTI IN CUIOIO, PELLE E SIMILARI</b>	-	-	-	-	-	-	-	-	-	-	-	-	-
<b>19</b>	-	-	-	-	-	-	-	-	-	-	-	-	-
19.1	-	-	-	-	-	-	-	-	-	-	-	-	-
19.2	-	-	-	-	-	-	-	-	-	-	-	-	-
19.3	-	-	-	-	-	-	-	-	-	-	-	-	-
<b>DD</b> <b>INDUSTRIA DEL LEGNO E DEI PRODOTTI IN LE- GNO</b>	106	50	30	6	4	1	-	-	-	-	-	-	197
<b>20</b>	106	50	30	6	4	1	-	-	-	-	-	-	197
20.1	21	9	2	1	-	-	-	-	-	-	-	-	33
20.2	-	-	-	-	-	-	-	-	-	-	-	-	-
20.3	75	39	27	3	3	1	-	-	-	-	-	-	148
20.4	-	-	1	1	1	-	-	-	-	-	-	-	3
20.5	10	2	-	1	-	-	-	-	-	-	-	-	13

**Tavola 3.19 segue - Unità locali delle imprese per classe di addetti, sezione, sottosezione, divisione, gruppo di attività economica e tipo di comune**

ATTIVITÀ ECONOMICHE TIPO DI COMUNE		CLASSI DI ADDETTI											Unità locali senza ad- detti	Totale
		1	2	3 - 5	6 - 9	10 - 19	20 - 49	50 - 99	100 - 199	200 - 499	500 - 999	1000 e più		
<b>DE</b>	<b>FABBRICAZIONE DELLA PASTA-CARTA, DELLA CARTA E DEI PRODOTTI DI CARTA; STAMPA ED EDITORIA</b>	<b>9</b>	<b>4</b>	<b>7</b>	<b>3</b>	<b>3</b>	<b>2</b>	-	<b>1</b>	-	-	-	-	<b>29</b>
21		1	-	-	-	-	1	-	1	-	-	-	-	3
21.1		-	-	-	-	-	-	-	-	-	-	-	-	-
21.2		1	-	-	-	-	1	-	1	-	-	-	-	3
<b>22</b>		<b>8</b>	<b>4</b>	<b>7</b>	<b>3</b>	<b>3</b>	<b>1</b>	-	-	-	-	-	-	<b>26</b>
22.1		1	-	3	-	-	-	-	-	-	-	-	-	4
22.2		7	4	4	2	3	1	-	-	-	-	-	-	21
22.3		-	-	-	1	-	-	-	-	-	-	-	-	1
<b>DF</b>	<b>FABBRICAZIONE DI COKE, RAFFINERIE DI PETROLIO, TRATTAMENTO DEI COMBUSTIBILI NUCLEARI</b>	-	1	-	1	-	-	-	-	-	-	-	-	2
23		-	1	-	1	-	-	-	-	-	-	-	-	2
23.1		-	-	-	-	-	-	-	-	-	-	-	-	-
23.2		-	1	-	1	-	-	-	-	-	-	-	-	2
23.3		-	-	-	-	-	-	-	-	-	-	-	-	-
<b>DG</b>	<b>FABBRICAZIONE DI PRODOTTI CHIMICI E DI FIBRE SINTETICHE E ARTIFICIALI</b>	<b>4</b>	<b>2</b>	<b>1</b>	<b>1</b>	<b>2</b>	<b>1</b>	<b>1</b>	-	<b>1</b>	-	-	-	<b>13</b>
24		4	2	1	1	2	1	1	-	1	-	-	-	13
24.1		2	-	-	-	-	-	-	-	-	-	-	-	2
24.2		-	-	-	-	1	-	-	-	-	-	-	-	1
24.3		-	1	-	-	1	-	-	-	-	-	-	-	2
24.4		-	-	-	-	-	-	1	-	-	-	-	-	1
24.5		1	1	-	-	-	-	-	-	-	-	-	-	2
24.6		1	-	1	1	-	1	-	-	-	-	-	-	4
24.7		-	-	-	-	-	-	-	1	-	-	-	-	1
<b>DH</b>	<b>FABBRICAZIONE DI ARTICOLI IN GOMMA E MATERIE PLASTICHE</b>	<b>2</b>	<b>1</b>	<b>4</b>	<b>4</b>	<b>2</b>	<b>3</b>	-	-	-	-	-	-	<b>16</b>
25		2	1	4	4	2	3	-	-	-	-	-	-	16
25.1		-	-	1	1	-	-	-	-	-	-	-	-	2
25.2		2	1	3	3	2	3	-	-	-	-	-	-	14
<b>DI</b>	<b>FABBRICAZIONE DI PRODOTTI DELLA LAVORAZIONE DI MINERALI NON METALLIFERI</b>	<b>17</b>	<b>8</b>	<b>13</b>	<b>6</b>	<b>5</b>	<b>3</b>	<b>1</b>	<b>1</b>	-	-	-	-	<b>54</b>
26		17	8	13	6	5	3	1	1	-	-	-	-	54
26.1		3	1	2	-	1	-	-	-	-	-	-	-	7
26.2		2	1	1	2	1	-	1	1	-	-	-	-	9
26.3		-	-	-	-	-	-	-	-	-	-	-	-	-
26.4		-	-	-	-	-	-	-	-	-	-	-	-	-
26.5		-	-	-	-	-	-	-	-	-	-	-	-	-
26.6		5	2	3	2	1	3	-	-	-	-	-	-	16
26.7		7	4	7	2	2	-	-	-	-	-	-	-	22
26.8		-	-	-	-	-	-	-	-	-	-	-	-	-
<b>DJ</b>	<b>PRODUZIONE DI METALLO E FABBRICAZIONE DI PRODOTTI IN METALLO</b>	<b>73</b>	<b>38</b>	<b>27</b>	<b>9</b>	<b>5</b>	<b>2</b>	<b>1</b>	<b>1</b>	-	-	-	-	<b>156</b>
27		1	1	-	1	1	-	-	1	-	-	-	-	5
27.1		-	-	-	-	-	-	-	-	-	-	-	-	-
27.2		-	-	-	-	-	-	-	1	-	-	-	-	1
27.3		1	1	-	-	1	-	-	-	-	-	-	-	3
27.4		-	-	-	-	-	-	-	-	-	-	-	-	-
27.5		-	-	-	1	-	-	-	-	-	-	-	-	1
<b>28</b>		<b>72</b>	<b>37</b>	<b>27</b>	<b>8</b>	<b>4</b>	<b>2</b>	<b>1</b>	-	-	-	-	-	<b>151</b>
28.1		13	13	11	3	2	1	-	-	-	-	-	-	43
28.2		-	-	-	-	-	-	-	-	-	-	-	-	-
28.3		-	-	-	-	-	-	-	-	-	-	-	-	-
28.4		-	-	-	-	-	-	-	-	-	-	-	-	-
28.5		2	2	4	2	1	-	1	-	-	-	-	-	12
28.6		-	1	2	-	-	-	-	-	-	-	-	-	3
28.7		57	21	10	3	1	1	-	-	-	-	-	-	93
<b>DK</b>	<b>FABBRICAZIONE DI MACCHINE ED APPARECCHI MECCANICI, COMPRESI L'INSTALLAZIONE, IL MONTAGGIO, LA RIPARAZIONE E LA MANUTENZIONE</b>	<b>6</b>	<b>2</b>	<b>6</b>	<b>1</b>	<b>3</b>	<b>2</b>	-	-	<b>1</b>	-	-	-	<b>21</b>
29		6	2	6	1	3	2	-	-	1	-	-	-	21
29.1		-	-	-	1	-	-	-	-	1	-	-	-	2
29.2		2	2	3	-	1	1	-	-	-	-	-	-	9
29.3		2	-	1	-	-	-	-	-	-	-	-	-	3
29.4		-	-	-	-	-	-	-	-	-	-	-	-	-
29.5		2	-	2	-	2	1	-	-	-	-	-	-	7
29.6		-	-	-	-	-	-	-	-	-	-	-	-	-
29.7		-	-	-	-	-	-	-	-	-	-	-	-	-

**Tavola 3.19 segue - Unità locali delle imprese per classe di addetti, sezione, sottosezione, divisione, gruppo di attività economica e tipo di comune**

ATTIVITÀ ECONOMICHE TIPO DI COMUNE	CLASSI DI ADDETTI											Unità locali senza ad- detti	Totale
	1	2	3 - 5	6 - 9	10 - 19	20 - 49	50 - 99	100 - 199	200 - 499	500 - 999	1000 e più		
<b>DL FABBRICAZIONE DI MACCHINE ELETTRICHE E DI APPARECCHIATURE ELETTRICHE ED OTTICHE</b>	<b>50</b>	<b>23</b>	<b>13</b>	<b>6</b>	<b>5</b>	<b>6</b>	<b>3</b>	-	<b>1</b>	<b>2</b>	-	<b>1</b>	<b>110</b>
<b>30</b>	-	-	-	-	<b>1</b>	-	<b>1</b>	-	-	-	-	-	<b>2</b>
30.0	-	-	-	-	1	-	1	-	-	-	-	-	2
<b>31</b>	<b>11</b>	<b>3</b>	<b>4</b>	<b>2</b>	<b>3</b>	-	<b>1</b>	-	<b>1</b>	-	-	-	<b>25</b>
31.1	-	1	-	1	-	-	-	-	1	-	-	-	3
31.2	-	-	1	-	-	-	1	-	-	-	-	-	2
31.3	-	-	1	-	-	-	-	-	-	-	-	-	1
31.4	-	-	-	-	-	-	-	-	-	-	-	-	-
31.5	2	-	1	-	-	-	-	-	-	-	-	-	3
31.6	9	2	1	1	3	-	-	-	-	-	-	-	16
<b>32</b>	<b>7</b>	<b>4</b>	<b>4</b>	<b>3</b>	<b>1</b>	<b>5</b>	<b>1</b>	-	-	<b>2</b>	-	<b>1</b>	<b>28</b>
32.1	-	-	3	3	1	4	-	-	-	1	-	1	13
32.2	7	3	-	-	-	1	1	-	-	1	-	-	13
32.3	-	1	1	-	-	-	-	-	-	-	-	-	2
<b>33</b>	<b>32</b>	<b>16</b>	<b>5</b>	<b>1</b>	-	<b>1</b>	-	-	-	-	-	-	<b>55</b>
33.1	32	13	4	1	-	-	-	-	-	-	-	-	50
33.2	-	1	-	-	-	1	-	-	-	-	-	-	2
33.3	-	-	-	-	-	-	-	-	-	-	-	-	-
33.4	-	2	1	-	-	-	-	-	-	-	-	-	3
33.5	-	-	-	-	-	-	-	-	-	-	-	-	-
<b>DM FABBRICAZIONE DI MEZZI DI TRASPORTO</b>	<b>1</b>	-	-	-	-	-	-	-	-	-	-	-	<b>1</b>
<b>34</b>	-	-	-	-	-	-	-	-	-	-	-	-	-
34.1	-	-	-	-	-	-	-	-	-	-	-	-	-
34.2	-	-	-	-	-	-	-	-	-	-	-	-	-
34.3	-	-	-	-	-	-	-	-	-	-	-	-	-
<b>35</b>	<b>1</b>	-	-	-	-	-	-	-	-	-	-	-	<b>1</b>
35.1	-	-	-	-	-	-	-	-	-	-	-	-	-
35.2	-	-	-	-	-	-	-	-	-	-	-	-	-
35.3	-	-	-	-	-	-	-	-	-	-	-	-	-
35.4	1	-	-	-	-	-	-	-	-	-	-	-	1
35.5	-	-	-	-	-	-	-	-	-	-	-	-	-
<b>DN ALTRE INDUSTRIE MANIFATTURIERE</b>	<b>22</b>	<b>6</b>	<b>6</b>	<b>2</b>	<b>1</b>	<b>2</b>	-	<b>1</b>	-	-	-	-	<b>40</b>
<b>36</b>	<b>21</b>	<b>6</b>	<b>6</b>	<b>2</b>	<b>1</b>	<b>1</b>	-	<b>1</b>	-	-	-	-	<b>38</b>
36.1	18	2	4	2	-	1	-	1	-	-	-	-	28
36.2	1	1	-	-	-	-	-	-	-	-	-	-	2
36.3	-	-	-	-	-	-	-	-	-	-	-	-	-
36.4	-	-	-	-	-	-	-	-	-	-	-	-	-
36.5	1	-	-	-	1	-	-	-	-	-	-	-	2
36.6	1	3	2	-	-	-	-	-	-	-	-	-	6
<b>37</b>	<b>1</b>	-	-	-	-	<b>1</b>	-	-	-	-	-	-	<b>2</b>
37.1	1	-	-	-	-	-	-	-	-	-	-	-	1
37.2	1	-	-	-	-	1	-	-	-	-	-	-	1
<b>E PRODUZIONE E DISTRIBUZIONE DI ENERGIA ELETTRICA, GAS E ACQUA</b>	<b>6</b>	<b>1</b>	<b>6</b>	<b>5</b>	<b>6</b>	<b>8</b>	<b>1</b>	-	-	-	-	-	<b>33</b>
<b>40</b>	<b>6</b>	-	<b>4</b>	<b>4</b>	<b>4</b>	<b>7</b>	<b>1</b>	-	-	-	-	-	<b>26</b>
40.1	3	-	4	3	2	6	1	-	-	-	-	-	19
40.2	3	-	-	1	2	1	-	-	-	-	-	-	7
40.3	-	-	-	-	-	-	-	-	-	-	-	-	-
<b>41</b>	-	<b>1</b>	<b>2</b>	<b>1</b>	<b>2</b>	<b>1</b>	-	-	-	-	-	-	<b>7</b>
41.0	-	1	2	1	2	1	-	-	-	-	-	-	7
<b>F COSTRUZIONI</b>	<b>699</b>	<b>249</b>	<b>329</b>	<b>79</b>	<b>35</b>	<b>15</b>	<b>1</b>	<b>1</b>	-	-	-	<b>11</b>	<b>1.419</b>
<b>45</b>	<b>699</b>	<b>249</b>	<b>329</b>	<b>79</b>	<b>35</b>	<b>15</b>	<b>1</b>	<b>1</b>	-	-	-	<b>11</b>	<b>1.419</b>
45.1	39	5	12	2	1	-	-	-	-	-	-	-	59
45.2	313	176	272	66	32	12	1	1	-	-	-	10	883
45.3	163	28	26	8	2	3	-	-	-	-	-	-	230
45.4	184	40	19	3	-	-	-	-	-	-	-	1	247
45.5	-	-	-	-	-	-	-	-	-	-	-	-	-
<b>G COMMERCIO ALL'INGROSSO E AL DETTAGLIO; RIPARAZIONE DI AUTOVEICOLI, MOTOCICLI E DI BENI PERSONALI E PER LA CASA</b>	<b>1.952</b>	<b>868</b>	<b>477</b>	<b>62</b>	<b>25</b>	<b>6</b>	<b>2</b>	<b>1</b>	-	-	-	<b>5</b>	<b>3.398</b>
<b>50</b>	<b>258</b>	<b>145</b>	<b>86</b>	<b>18</b>	<b>4</b>	<b>2</b>	-	-	-	-	-	-	<b>513</b>
50.1	13	10	7	6	3	-	-	-	-	-	-	-	39
50.2	157	86	45	10	1	-	-	-	-	-	-	-	299
50.3	11	6	9	1	-	-	-	-	-	-	-	-	27
50.4	16	6	4	-	-	-	-	-	-	-	-	-	26
50.5	61	37	21	1	-	2	-	-	-	-	-	-	122
<b>51</b>	<b>178</b>	<b>57</b>	<b>70</b>	<b>16</b>	<b>7</b>	<b>1</b>	-	-	-	-	-	-	<b>329</b>
51.1	89	21	8	1	-	-	-	-	-	-	-	-	119
51.2	15	4	6	1	-	-	-	-	-	-	-	-	26
51.3	31	13	20	9	4	-	-	-	-	-	-	-	77
51.4	8	6	15	4	-	-	-	-	-	-	-	-	33
51.5	31	7	15	1	1	1	-	-	-	-	-	-	56
51.6	4	6	6	-	2	-	-	-	-	-	-	-	18
51.7	-	-	-	-	-	-	-	-	-	-	-	-	-

**Tavola 3.19 segue - Unità locali delle imprese per classe di addetti, sezione, sottosezione, divisione, gruppo di attività economica e tipo di comune**

ATTIVITÀ ECONOMICHE TIPO DI COMUNE	CLASSI DI ADDETTI											Unità locali senza ad- detti	Totale
	1	2	3 - 5	6 - 9	10 - 19	20 - 49	50 - 99	100 - 199	200 - 499	500 - 999	1000 e più		
<b>52</b>	<b>1.516</b>	<b>666</b>	<b>321</b>	<b>28</b>	<b>14</b>	<b>3</b>	<b>2</b>	<b>1</b>	-	-	-	<b>5</b>	<b>2.556</b>
52.1	176	100	52	10	3	3	2	1	-	-	-	-	347
52.2	331	200	61	3	1	-	-	-	-	-	-	-	596
52.3	60	27	18	6	-	-	-	-	-	-	-	-	111
52.4	613	285	180	9	10	-	-	-	-	-	-	4	1.101
52.5	4	-	2	-	-	-	-	-	-	-	-	-	6
52.6	272	47	5	-	-	-	-	-	-	-	-	-	324
52.7	60	7	3	-	-	-	-	-	-	-	-	1	71
<b>H ALBERGHI E RISTORANTI</b>	<b>234</b>	<b>238</b>	<b>198</b>	<b>20</b>	<b>12</b>	<b>2</b>	-	-	-	-	-	<b>2</b>	<b>706</b>
<b>55</b>	<b>234</b>	<b>238</b>	<b>198</b>	<b>20</b>	<b>12</b>	<b>2</b>	-	-	-	-	-	<b>2</b>	<b>706</b>
55.1	11	18	18	3	4	1	-	-	-	-	-	1	56
55.2	11	2	1	1	-	-	-	-	-	-	-	-	15
55.3	64	105	107	9	4	-	-	-	-	-	-	-	289
55.4	144	109	66	3	3	-	-	-	-	-	-	1	326
55.5	4	4	6	4	1	1	-	-	-	-	-	-	20
<b>I TRASPORTI, MAGAZZINAGGIO E COMUNICAZIONI</b>	<b>191</b>	<b>97</b>	<b>72</b>	<b>19</b>	<b>20</b>	<b>12</b>	<b>3</b>	<b>5</b>	-	-	-	<b>1</b>	<b>420</b>
<b>60</b>	<b>169</b>	<b>35</b>	<b>22</b>	<b>6</b>	<b>11</b>	<b>6</b>	-	<b>3</b>	-	-	-	-	<b>252</b>
60.1	-	1	2	1	6	2	-	-	-	-	-	-	12
60.2	169	34	20	5	5	4	-	3	-	-	-	-	240
60.3	-	-	-	-	-	-	-	-	-	-	-	-	-
<b>61</b>	-	-	-	-	-	-	-	-	-	-	-	-	-
61.1	-	-	-	-	-	-	-	-	-	-	-	-	-
61.2	-	-	-	-	-	-	-	-	-	-	-	-	-
<b>62</b>	-	-	-	-	-	-	-	-	-	-	-	-	-
62.1	-	-	-	-	-	-	-	-	-	-	-	-	-
62.2	-	-	-	-	-	-	-	-	-	-	-	-	-
62.3	-	-	-	-	-	-	-	-	-	-	-	-	-
<b>63</b>	<b>3</b>	<b>5</b>	<b>5</b>	<b>1</b>	<b>2</b>	<b>1</b>	-	-	-	-	-	<b>1</b>	<b>18</b>
63.1	-	-	-	-	-	-	-	-	-	-	-	-	-
63.2	2	-	1	1	2	1	-	-	-	-	-	1	8
63.3	1	3	4	-	-	-	-	-	-	-	-	-	8
63.4	-	2	-	-	-	-	-	-	-	-	-	-	2
<b>64</b>	<b>19</b>	<b>57</b>	<b>45</b>	<b>12</b>	<b>7</b>	<b>5</b>	<b>3</b>	<b>2</b>	-	-	-	-	<b>150</b>
64.1	18	52	40	12	6	3	-	2	-	-	-	-	133
64.2	1	5	5	-	1	2	3	-	-	-	-	-	17
<b>J INTERMEDIAZIONE MONETARIA E FINANZIARIA</b>	<b>61</b>	<b>42</b>	<b>55</b>	<b>8</b>	<b>18</b>	<b>8</b>	<b>1</b>	<b>1</b>	-	-	-	-	<b>194</b>
<b>65</b>	<b>6</b>	<b>7</b>	<b>30</b>	<b>8</b>	<b>17</b>	<b>8</b>	<b>1</b>	<b>1</b>	-	-	-	-	<b>78</b>
65.1	2	6	29	8	17	8	1	1	-	-	-	-	72
65.2	4	1	1	-	-	-	-	-	-	-	-	-	6
<b>66</b>	-	<b>1</b>	<b>2</b>	-	-	-	-	-	-	-	-	-	<b>3</b>
66.0	-	1	2	-	-	-	-	-	-	-	-	-	3
<b>67</b>	<b>55</b>	<b>34</b>	<b>23</b>	-	<b>1</b>	-	-	-	-	-	-	-	<b>113</b>
67.1	5	2	2	-	-	-	-	-	-	-	-	-	9
67.2	50	32	21	-	1	-	-	-	-	-	-	-	104
<b>K ATTIVITÀ IMMOBILIARI, NOLEGGIO, INFORMATICA, RICERCA, ALTRE ATTIVITÀ PROFESSIONALI ED IMPRENDITORIALI</b>	<b>526</b>	<b>137</b>	<b>93</b>	<b>12</b>	<b>5</b>	<b>3</b>	<b>1</b>	<b>1</b>	-	-	-	<b>1</b>	<b>779</b>
<b>70</b>	<b>25</b>	<b>8</b>	<b>3</b>	<b>1</b>	-	-	-	-	-	-	-	-	<b>37</b>
70.1	9	1	2	1	-	-	-	-	-	-	-	-	13
70.2	6	-	1	-	-	-	-	-	-	-	-	-	7
70.3	10	7	-	-	-	-	-	-	-	-	-	-	17
<b>71</b>	<b>12</b>	<b>2</b>	<b>1</b>	-	-	-	-	-	-	-	-	<b>1</b>	<b>16</b>
71.1	1	-	-	-	-	-	-	-	-	-	-	-	1
71.2	1	-	-	-	-	-	-	-	-	-	-	-	1
71.3	1	1	-	-	-	-	-	-	-	-	-	-	2
71.4	9	1	1	-	-	-	-	-	-	-	-	1	12
<b>72</b>	<b>10</b>	<b>9</b>	<b>17</b>	<b>2</b>	<b>3</b>	-	-	-	-	-	-	-	<b>41</b>
72.1	-	-	-	-	-	-	-	-	-	-	-	-	-
72.2	5	-	4	-	1	-	-	-	-	-	-	-	10
72.3	3	6	12	1	2	-	-	-	-	-	-	-	24
72.4	-	-	-	-	-	-	-	-	-	-	-	-	-
72.5	2	-	-	1	-	-	-	-	-	-	-	-	3
72.6	-	3	1	-	-	-	-	-	-	-	-	-	4
<b>73</b>	-	-	-	-	-	-	-	-	-	-	-	-	-
73.1	-	-	-	-	-	-	-	-	-	-	-	-	-
73.2	-	-	-	-	-	-	-	-	-	-	-	-	-
<b>74</b>	<b>479</b>	<b>118</b>	<b>72</b>	<b>9</b>	<b>2</b>	<b>3</b>	<b>1</b>	<b>1</b>	-	-	-	-	<b>685</b>
74.1	134	56	44	6	1	-	-	-	-	-	-	-	241
74.2	251	36	11	-	-	-	-	-	-	-	-	-	298
74.3	-	-	-	-	-	-	-	-	-	-	-	-	-
74.4	3	10	1	1	-	-	-	-	-	-	-	-	15
74.5	-	-	-	-	-	-	-	-	-	-	-	-	-
74.6	2	-	-	-	-	1	-	-	-	-	-	-	3
74.7	60	5	9	2	-	1	1	1	-	-	-	-	79
74.8	29	11	7	-	1	-	-	-	-	-	-	-	49
<b>M ISTRUZIONE</b>	<b>10</b>	<b>8</b>	<b>3</b>	<b>1</b>	-	<b>1</b>	-	-	-	-	-	-	<b>23</b>
<b>80</b>	<b>10</b>	<b>8</b>	<b>3</b>	<b>1</b>	-	<b>1</b>	-	-	-	-	-	-	<b>23</b>
80.1	-	-	-	-	-	-	-	-	-	-	-	-	-
80.2	-	-	-	-	-	1	-	-	-	-	-	-	1
80.3	-	1	-	-	-	-	-	-	-	-	-	-	1
80.4	10	7	3	1	-	-	-	-	-	-	-	-	21

**Tavola 3.19 segue - Unità locali delle imprese per classe di addetti, sezione, sottosezione, divisione, gruppo di attività economica e tipo di comune**

ATTIVITÀ ECONOMICHE TIPO DI COMUNE	CLASSI DI ADDETTI											Unità locali senza ad- detti	Totale		
	1	2	3 - 5	6 - 9	10 - 19	20 - 49	50 - 99	100 - 199	200 - 499	500 - 999	1000 e più				
<b>N</b>															
<b>SANITÀ E ALTRI SERVIZI SOCIALI</b>	<b>274</b>	<b>41</b>	<b>29</b>	<b>5</b>	<b>2</b>	<b>3</b>	-	-	-	-	-	-	<b>9</b>	<b>363</b>	
85	274	41	29	5	2	3	-	-	-	-	-	-	9	363	
85.1	262	40	27	5	1	1	-	-	-	-	-	-	9	345	
85.2	11	1	-	-	-	-	-	-	-	-	-	-	-	12	
85.3	1	-	2	-	1	2	-	-	-	-	-	-	-	6	
<b>O</b>															
<b>ALTRI SERVIZI PUBBLICI, SOCIALI E PERSONALI</b>	<b>285</b>	<b>96</b>	<b>48</b>	<b>13</b>	<b>2</b>	<b>1</b>	<b>1</b>	-	-	-	-	-	<b>1</b>	<b>447</b>	
90	2	1	1	1	-	-	1	-	-	-	-	-	-	6	
90.0	2	1	1	1	-	-	1	-	-	-	-	-	-	6	
92	41	9	15	6	2	-	-	-	-	-	-	-	1	74	
92.1	-	-	-	-	-	-	-	-	-	-	-	-	-	-	
92.2	-	-	1	-	1	-	-	-	-	-	-	-	-	2	
92.3	26	4	6	3	-	-	-	-	-	-	-	-	-	39	
92.4	-	-	-	-	-	-	-	-	-	-	-	-	-	-	
92.5	3	-	-	-	-	-	-	-	-	-	-	-	-	3	
92.6	9	2	8	3	1	-	-	-	-	-	-	-	-	23	
92.7	3	3	-	-	-	-	-	-	-	-	-	-	1	7	
93	242	86	32	6	-	1	-	-	-	-	-	-	-	367	
93.0	242	86	32	6	-	1	-	-	-	-	-	-	-	367	
<b>TOTALE</b>	<b>4.702</b>	<b>1.999</b>	<b>1.519</b>	<b>287</b>	<b>178</b>	<b>90</b>	<b>18</b>	<b>14</b>	<b>4</b>	<b>2</b>	-	-	<b>36</b>	<b>8.849</b>	
di cui unità locali:															
- artigiane	1.694	636	557	87	24	2	-	-	-	-	-	-	6	3.006	
- dell'industria in senso stretto (a)	394	199	203	67	54	38	9	5	4	2	-	-	3	978	
- dei servizi	3.533	1.527	975	140	84	36	8	8	-	-	-	-	19	6.330	
TIPO DI COMUNE															
- Comune capoluogo	1.231	647	542	114	70	39	11	9	4	-	-	-	1	2.668	
- Altri comuni	3.471	1.352	977	173	108	51	7	5	-	2	-	-	35	6.181	
<b>TOTALE</b>	<b>4.702</b>	<b>1.999</b>	<b>1.519</b>	<b>287</b>	<b>178</b>	<b>90</b>	<b>18</b>	<b>14</b>	<b>4</b>	<b>2</b>	-	-	<b>36</b>	<b>8.849</b>	

(a) Comprende le sezioni di attività: C - Estrazione di minerali; D - Attività manifatturiere; E - Produzione e distribuzione di energia elettrica, gas e acqua



**Tavola 3.20 - Addetti alle unità locali delle imprese per classe di addetti, sezione, sottosezione, divisione, gruppo di attività economica e tipo di comune**

ATTIVITÀ ECONOMICHE TIPO DI COMUNE		CLASSI DI ADDETTI										Totale		
		1	2	3 - 5	6 - 9	10 - 19	20 - 49	50 - 99	100 - 199	200 - 499	500 - 999		1000 e più	
<b>A</b>	<b>AGRICOLTURA, CACCIA E SILVICOLTURA</b>	<b>76</b>	<b>48</b>	<b>42</b>	<b>9</b>	<b>67</b>	<b>23</b>	-	-	-	-	-	-	<b>265</b>
01		38	24	13	9	40	23	-	-	-	-	-	-	147
01.1		-	-	-	-	-	-	-	-	-	-	-	-	-
01.2		-	2	-	-	13	-	-	-	-	-	-	-	15
01.4		38	22	13	9	27	23	-	-	-	-	-	-	132
01.5		-	-	-	-	-	-	-	-	-	-	-	-	-
02		38	24	29	-	27	-	-	-	-	-	-	-	118
02.0		38	24	29	-	27	-	-	-	-	-	-	-	118
<b>B</b>	<b>PESCA, PISCICOLTURA E SERVIZI CONNESSI</b>	-	-	-	-	-	-	-	-	-	-	-	-	-
05		-	-	-	-	-	-	-	-	-	-	-	-	-
05.0		-	-	-	-	-	-	-	-	-	-	-	-	-
<b>C</b>	<b>ESTRAZIONE DI MINERALI</b>	<b>4</b>	<b>10</b>	<b>31</b>	<b>14</b>	<b>12</b>	<b>34</b>	-	-	-	-	-	-	<b>105</b>
<b>CA</b>	<b>ESTRAZIONI DI MINERALI ENERGETICI</b>	-	-	-	-	-	-	-	-	-	-	-	-	-
10		-	-	-	-	-	-	-	-	-	-	-	-	-
10.1		-	-	-	-	-	-	-	-	-	-	-	-	-
10.2		-	-	-	-	-	-	-	-	-	-	-	-	-
10.3		-	-	-	-	-	-	-	-	-	-	-	-	-
11		-	-	-	-	-	-	-	-	-	-	-	-	-
11.1		-	-	-	-	-	-	-	-	-	-	-	-	-
11.2		-	-	-	-	-	-	-	-	-	-	-	-	-
12		-	-	-	-	-	-	-	-	-	-	-	-	-
12.0		-	-	-	-	-	-	-	-	-	-	-	-	-
<b>CB</b>	<b>ESTRAZIONE DI MINERALI NON ENERGETICI</b>	<b>4</b>	<b>10</b>	<b>31</b>	<b>14</b>	<b>12</b>	<b>34</b>	-	-	-	-	-	-	<b>105</b>
13		-	-	-	-	-	-	-	-	-	-	-	-	-
13.1		-	-	-	-	-	-	-	-	-	-	-	-	-
13.2		-	-	-	-	-	-	-	-	-	-	-	-	-
14		4	10	31	14	12	34	-	-	-	-	-	-	105
14.1		-	-	-	-	-	-	-	-	-	-	-	-	-
14.2		3	4	25	14	12	34	-	-	-	-	-	-	92
14.3		-	-	-	-	-	-	-	-	-	-	-	-	-
14.4		-	-	-	-	-	-	-	-	-	-	-	-	-
14.5		1	6	6	-	-	-	-	-	-	-	-	-	13
<b>D</b>	<b>ATTIVITÀ MANIFATTURIERE</b>	<b>384</b>	<b>386</b>	<b>691</b>	<b>434</b>	<b>624</b>	<b>864</b>	<b>552</b>	<b>634</b>	<b>1.121</b>	<b>1.499</b>	-	-	<b>7.189</b>
<b>DA</b>	<b>INDUSTRIE ALIMENTARI, DELLE BEVANDE E DEL TABACCO</b>	<b>56</b>	<b>96</b>	<b>222</b>	<b>131</b>	<b>112</b>	<b>46</b>	-	-	<b>264</b>	-	-	-	<b>927</b>
15		56	96	222	131	112	46	-	-	264	-	-	-	927
15.1		6	8	6	13	-	46	-	-	264	-	-	-	343
15.2		-	-	-	-	-	-	-	-	-	-	-	-	-
15.3		-	-	4	-	-	-	-	-	-	-	-	-	4
15.4		14	26	59	-	25	-	-	-	-	-	-	-	124
15.5		2	-	3	-	42	-	-	-	-	-	-	-	47
15.6		6	-	15	25	-	-	-	-	-	-	-	-	46
15.7		-	-	-	9	11	-	-	-	-	-	-	-	20
15.8		28	62	132	61	34	-	-	-	-	-	-	-	317
15.9		-	-	3	23	-	-	-	-	-	-	-	-	26
16		-	-	-	-	-	-	-	-	-	-	-	-	-
16.0		-	-	-	-	-	-	-	-	-	-	-	-	-
<b>DB</b>	<b>INDUSTRIE TESSILI E DELL'ABBIGLIAMENTO</b>	<b>38</b>	<b>20</b>	<b>77</b>	<b>30</b>	<b>110</b>	<b>144</b>	<b>131</b>	<b>137</b>	-	-	-	-	<b>687</b>
17		13	4	16	-	25	34	131	137	-	-	-	-	360
17.1		-	-	3	-	-	34	51	-	-	-	-	-	88
17.2		-	2	-	-	-	-	80	-	-	-	-	-	82
17.3		-	-	-	-	-	-	-	137	-	-	-	-	137
17.4		3	-	9	-	12	-	-	-	-	-	-	-	24
17.5		2	-	-	-	13	-	-	-	-	-	-	-	15
17.6		4	-	-	-	-	-	-	-	-	-	-	-	4
17.7		4	2	4	-	-	-	-	-	-	-	-	-	10
18		25	16	61	30	85	110	-	-	-	-	-	-	327
18.1		-	-	-	-	-	-	-	-	-	-	-	-	-
18.2		22	12	46	22	85	110	-	-	-	-	-	-	297
18.3		3	4	15	8	-	-	-	-	-	-	-	-	30
<b>DC</b>	<b>INDUSTRIE CONCIARIE, FABBRICAZIONE DI PRODOTTI IN CUOIO, PELLE E SIMILARI</b>	-	-	-	-	-	-	-	-	-	-	-	-	-
19		-	-	-	-	-	-	-	-	-	-	-	-	-
19.1		-	-	-	-	-	-	-	-	-	-	-	-	-
19.2		-	-	-	-	-	-	-	-	-	-	-	-	-
19.3		-	-	-	-	-	-	-	-	-	-	-	-	-
<b>DD</b>	<b>INDUSTRIA DEL LEGNO E DEI PRODOTTI IN LEGNO</b>	<b>106</b>	<b>100</b>	<b>100</b>	<b>40</b>	<b>59</b>	<b>41</b>	-	-	-	-	-	-	<b>446</b>
20		106	100	100	40	59	41	-	-	-	-	-	-	446
20.1		21	18	10	7	-	-	-	-	-	-	-	-	56
20.2		-	-	-	-	-	-	-	-	-	-	-	-	-
20.3		75	78	87	19	46	41	-	-	-	-	-	-	346
20.4		-	-	3	6	13	-	-	-	-	-	-	-	22
20.5		10	4	-	8	-	-	-	-	-	-	-	-	22

**Tavola 3.20 segue - Addetti alle unità locali delle imprese per classe di addetti, sezione, sottosezione, divisione, gruppo di attività economica e tipo di comune**

ATTIVITÀ ECONOMICHE TIPO DI COMUNE	CLASSI DI ADDETTI											Totale
	1	2	3 - 5	6 - 9	10 - 19	20 - 49	50 - 99	100 - 199	200 - 499	500 - 999	1000 e più	
<b>DE FABBRICAZIONE DELLA PASTA-CARTA, DELLA CARTA E DEI PRODOTTI DI CARTA; STAMPA ED EDITORIA</b>	<b>9</b>	<b>8</b>	<b>24</b>	<b>19</b>	<b>37</b>	<b>84</b>	-	<b>123</b>	-	-	-	<b>304</b>
21	1	-	-	-	-	41	-	123	-	-	-	165
21.1	-	-	-	-	-	-	-	-	-	-	-	-
21.2	1	-	-	-	-	41	-	123	-	-	-	165
<b>22</b>	<b>8</b>	<b>8</b>	<b>24</b>	<b>19</b>	<b>37</b>	<b>43</b>	-	-	-	-	-	<b>139</b>
22.1	1	-	10	-	-	-	-	-	-	-	-	11
22.2	7	8	14	12	37	43	-	-	-	-	-	121
22.3	-	-	-	7	-	-	-	-	-	-	-	7
<b>DF FABBRICAZIONE DI COKE, RAFFINERIE DI PETROLIO, TRATTAMENTO DEI COMBUSTIBILI NUCLEARI</b>	-	<b>2</b>	-	<b>6</b>	-	-	-	-	-	-	-	<b>8</b>
23	-	2	-	6	-	-	-	-	-	-	-	8
23.1	-	-	-	-	-	-	-	-	-	-	-	-
23.2	-	2	-	6	-	-	-	-	-	-	-	8
23.3	-	-	-	-	-	-	-	-	-	-	-	-
<b>DG FABBRICAZIONE DI PRODOTTI CHIMICI E DI FIBRE SINTETICHE E ARTIFICIALI</b>	<b>4</b>	<b>4</b>	<b>5</b>	<b>7</b>	<b>23</b>	<b>32</b>	<b>63</b>	-	<b>291</b>	-	-	<b>429</b>
24	4	4	5	7	23	32	63	-	291	-	-	429
24.1	2	-	-	-	-	-	-	-	-	-	-	2
24.2	-	-	-	-	13	-	-	-	-	-	-	13
24.3	-	2	-	-	10	-	-	-	-	-	-	12
24.4	-	-	-	-	-	-	63	-	-	-	-	63
24.5	1	2	-	-	-	-	-	-	-	-	-	3
24.6	1	-	5	7	-	32	-	-	-	-	-	45
24.7	-	-	-	-	-	-	-	-	291	-	-	291
<b>DH FABBRICAZIONE DI ARTICOLI IN GOMMA E MATERIE PLASTICHE</b>	<b>2</b>	<b>2</b>	<b>12</b>	<b>27</b>	<b>25</b>	<b>89</b>	-	-	-	-	-	<b>157</b>
25	2	2	12	27	25	89	-	-	-	-	-	157
25.1	-	-	3	6	-	-	-	-	-	-	-	9
25.2	2	2	9	21	25	89	-	-	-	-	-	148
<b>DI FABBRICAZIONE DI PRODOTTI DELLA LAVORAZIONE DI MINERALI NON METALLIFERI</b>	<b>17</b>	<b>16</b>	<b>50</b>	<b>46</b>	<b>69</b>	<b>76</b>	<b>75</b>	<b>123</b>	-	-	-	<b>472</b>
26	17	16	50	46	69	76	75	123	-	-	-	472
26.1	3	2	8	-	10	-	-	-	-	-	-	23
26.2	2	2	4	17	15	-	75	123	-	-	-	238
26.3	-	-	-	-	-	-	-	-	-	-	-	-
26.4	-	-	-	-	-	-	-	-	-	-	-	-
26.5	-	-	-	-	-	-	-	-	-	-	-	-
26.6	5	4	11	15	12	76	-	-	-	-	-	123
26.7	7	8	27	14	32	-	-	-	-	-	-	88
26.8	-	-	-	-	-	-	-	-	-	-	-	-
<b>DJ PRODUZIONE DI METALLO E FABBRICAZIONE DI PRODOTTI IN METALLO</b>	<b>73</b>	<b>76</b>	<b>100</b>	<b>62</b>	<b>71</b>	<b>74</b>	<b>62</b>	<b>127</b>	-	-	-	<b>645</b>
27	1	2	-	9	17	-	-	127	-	-	-	156
27.1	-	-	-	-	-	-	-	-	-	-	-	-
27.2	-	-	-	-	-	-	-	127	-	-	-	127
27.3	1	2	-	-	17	-	-	-	-	-	-	20
27.4	-	-	-	-	-	-	-	-	-	-	-	-
27.5	-	-	-	9	-	-	-	-	-	-	-	9
<b>28</b>	<b>72</b>	<b>74</b>	<b>100</b>	<b>53</b>	<b>54</b>	<b>74</b>	<b>62</b>	-	-	-	-	<b>489</b>
28.1	13	26	40	23	24	31	-	-	-	-	-	157
28.2	-	-	-	-	-	-	-	-	-	-	-	-
28.3	-	-	-	-	-	-	-	-	-	-	-	-
28.4	-	-	-	-	-	-	-	-	-	-	-	-
28.5	2	4	15	12	19	-	62	-	-	-	-	114
28.6	-	2	9	-	-	-	-	-	-	-	-	11
28.7	57	42	36	18	11	43	-	-	-	-	-	207
<b>DK FABBRICAZIONE DI MACCHINE ED APPARECCHI MECCANICI, COMPRESI L'INSTALLAZIONE, IL MONTAGGIO, LA RIPARAZIONE E LA MANUTENZIONE</b>	<b>6</b>	<b>4</b>	<b>24</b>	<b>6</b>	<b>38</b>	<b>54</b>	-	-	<b>302</b>	-	-	<b>434</b>
29	6	4	24	6	38	54	-	-	302	-	-	434
29.1	-	-	-	6	-	-	-	-	302	-	-	308
29.2	2	4	13	-	16	25	-	-	-	-	-	60
29.3	2	-	5	-	-	-	-	-	-	-	-	7
29.4	-	-	-	-	-	-	-	-	-	-	-	-
29.5	2	-	6	-	22	29	-	-	-	-	-	59
29.6	-	-	-	-	-	-	-	-	-	-	-	-
29.7	-	-	-	-	-	-	-	-	-	-	-	-

**Tavola 3.20 segue - Addetti alle unità locali delle imprese per classe di addetti, sezione, sottosezione, divisione, gruppo di attività economica e tipo di comune**

ATTIVITÀ ECONOMICHE TIPO DI COMUNE		CLASSI DI ADDETTI										Totale	
		1	2	3 - 5	6 - 9	10 - 19	20 - 49	50 - 99	100 - 199	200 - 499	500 - 999		1000 e più
<b>DL</b>	<b>FABBRICAZIONE DI MACCHINE ELETTRICHE E DI APPARECCHIATURE ELETTRICHE ED OTTICHE</b>	<b>50</b>	<b>46</b>	<b>52</b>	<b>44</b>	<b>61</b>	<b>159</b>	<b>221</b>	-	<b>264</b>	<b>1.499</b>	-	<b>2.396</b>
30		-	-	-	-	13	-	62	-	-	-	-	75
30.0		-	-	-	-	13	-	62	-	-	-	-	75
31		11	6	16	14	37	-	61	-	264	-	-	409
31.1		-	2	-	7	-	-	-	-	264	-	-	273
31.2		-	-	5	-	-	-	61	-	-	-	-	66
31.3		-	-	4	-	-	-	-	-	-	-	-	4
31.4		-	-	-	-	-	-	-	-	-	-	-	-
31.5		2	-	4	-	-	-	-	-	-	-	-	6
31.6		9	4	3	7	37	-	-	-	-	-	-	60
32		7	8	17	21	11	122	98	-	-	1.499	-	1.783
32.1		-	-	13	21	11	99	-	-	-	934	-	1.078
32.2		7	6	-	-	-	23	98	-	-	565	-	699
32.3		-	2	4	-	-	-	-	-	-	-	-	6
33		32	32	19	9	-	37	-	-	-	-	-	129
33.1		32	26	15	9	-	-	-	-	-	-	-	82
33.2		-	2	-	-	-	37	-	-	-	-	-	39
33.3		-	-	-	-	-	-	-	-	-	-	-	-
33.4		-	4	4	-	-	-	-	-	-	-	-	8
33.5		-	-	-	-	-	-	-	-	-	-	-	-
<b>DM</b>	<b>FABBRICAZIONE DI MEZZI DI TRASPORTO</b>	<b>1</b>	-	-	-	-	-	-	-	-	-	-	<b>1</b>
34		-	-	-	-	-	-	-	-	-	-	-	-
34.1		-	-	-	-	-	-	-	-	-	-	-	-
34.2		-	-	-	-	-	-	-	-	-	-	-	-
34.3		-	-	-	-	-	-	-	-	-	-	-	-
35		1	-	-	-	-	-	-	-	-	-	-	1
35.1		-	-	-	-	-	-	-	-	-	-	-	-
35.2		-	-	-	-	-	-	-	-	-	-	-	-
35.3		-	-	-	-	-	-	-	-	-	-	-	-
35.4		1	-	-	-	-	-	-	-	-	-	-	1
35.5		-	-	-	-	-	-	-	-	-	-	-	-
<b>DN</b>	<b>ALTRE INDUSTRIE MANIFATTURIERE</b>	<b>22</b>	<b>12</b>	<b>25</b>	<b>16</b>	<b>19</b>	<b>65</b>	-	<b>124</b>	-	-	-	<b>283</b>
36		21	12	25	16	19	22	-	124	-	-	-	239
36.1		18	4	17	16	-	22	-	124	-	-	-	201
36.2		1	2	-	-	-	-	-	-	-	-	-	3
36.3		-	-	-	-	-	-	-	-	-	-	-	-
36.4		-	-	-	-	-	-	-	-	-	-	-	-
36.5		1	-	-	-	19	-	-	-	-	-	-	20
36.6		1	6	8	-	-	-	-	-	-	-	-	15
37		1	-	-	-	-	43	-	-	-	-	-	44
37.1		1	-	-	-	-	-	-	-	-	-	-	1
37.2		-	-	-	-	-	43	-	-	-	-	-	43
<b>E</b>	<b>PRODUZIONE E DISTRIBUZIONE DI ENERGIA ELETTRICA, GAS E ACQUA</b>	<b>6</b>	<b>2</b>	<b>26</b>	<b>36</b>	<b>86</b>	<b>221</b>	<b>68</b>	-	-	-	-	<b>445</b>
40		6	-	19	28	61	180	68	-	-	-	-	362
40.1		3	-	19	19	31	160	68	-	-	-	-	300
40.2		3	-	-	9	30	20	-	-	-	-	-	62
40.3		-	-	-	-	-	-	-	-	-	-	-	-
41		-	2	7	8	25	41	-	-	-	-	-	83
41.0		-	2	7	8	25	41	-	-	-	-	-	83
<b>F</b>	<b>COSTRUZIONI</b>	<b>699</b>	<b>498</b>	<b>1.191</b>	<b>593</b>	<b>462</b>	<b>482</b>	<b>73</b>	<b>108</b>	-	-	-	<b>4.106</b>
45		699	498	1.191	593	462	482	73	108	-	-	-	4.106
45.1		39	10	43	17	13	-	-	-	-	-	-	122
45.2		313	352	989	493	429	375	73	108	-	-	-	3.132
45.3		163	56	96	60	20	107	-	-	-	-	-	502
45.4		184	80	63	23	-	-	-	-	-	-	-	350
45.5		-	-	-	-	-	-	-	-	-	-	-	-
<b>G</b>	<b>COMMERCIO ALL'INGROSSO E AL DETTAGLIO; RIPARAZIONE DI AUTOVEICOLI, MOTOCICLI E DI BENI PERSONALI E PER LA CASA</b>	<b>1.952</b>	<b>1.736</b>	<b>1.676</b>	<b>442</b>	<b>287</b>	<b>154</b>	<b>118</b>	<b>127</b>	-	-	-	<b>6.492</b>
50		258	290	315	132	43	45	-	-	-	-	-	1.083
50.1		13	20	30	45	31	-	-	-	-	-	-	139
50.2		157	172	157	75	12	-	-	-	-	-	-	573
50.3		11	12	32	6	-	-	-	-	-	-	-	61
50.4		16	12	16	-	-	-	-	-	-	-	-	44
50.5		61	74	80	6	-	45	-	-	-	-	-	266
51		178	114	252	107	84	31	-	-	-	-	-	766
51.1		89	42	25	6	-	-	-	-	-	-	-	162
51.2		15	8	22	6	-	-	-	-	-	-	-	51
51.3		31	26	72	62	53	-	-	-	-	-	-	244
51.4		8	12	52	25	-	-	-	-	-	-	-	97
51.5		31	14	57	8	10	31	-	-	-	-	-	151
51.6		4	12	24	-	21	-	-	-	-	-	-	61
51.7		-	-	-	-	-	-	-	-	-	-	-	-

**Tavola 3.20 segue - Addetti alle unità locali delle imprese per classe di addetti, sezione, sottosezione, divisione, gruppo di attività economica e tipo di comune**

ATTIVITÀ ECONOMICHE TIPO DI COMUNE	CLASSI DI ADDETTI										Totale	
	1	2	3 - 5	6 - 9	10 - 19	20 - 49	50 - 99	100 - 199	200 - 499	500 - 999		1000 e più
<b>52</b>	<b>1.516</b>	<b>1.332</b>	<b>1.109</b>	<b>203</b>	<b>160</b>	<b>78</b>	<b>118</b>	<b>127</b>	-	-	-	<b>4.643</b>
52.1	176	200	179	74	34	78	118	127	-	-	-	986
52.2	331	400	200	21	11	-	-	-	-	-	-	963
52.3	60	54	68	44	-	-	-	-	-	-	-	226
52.4	613	570	626	64	115	-	-	-	-	-	-	1.988
52.5	4	-	8	-	-	-	-	-	-	-	-	12
52.6	272	94	19	-	-	-	-	-	-	-	-	385
52.7	60	14	9	-	-	-	-	-	-	-	-	83
<b>H ALBERGHI E RISTORANTI</b>	<b>234</b>	<b>476</b>	<b>715</b>	<b>137</b>	<b>157</b>	<b>74</b>	-	-	-	-	-	<b>1.793</b>
<b>55</b>	<b>234</b>	<b>476</b>	<b>715</b>	<b>137</b>	<b>157</b>	<b>74</b>	-	-	-	-	-	<b>1.793</b>
55.1	11	36	72	21	50	25	-	-	-	-	-	215
55.2	11	4	3	8	-	-	-	-	-	-	-	26
55.3	64	210	380	59	48	-	-	-	-	-	-	761
55.4	144	218	237	19	48	-	-	-	-	-	-	666
55.5	4	8	23	30	11	49	-	-	-	-	-	125
<b>I TRASPORTI, MAGAZZINAGGIO E COMUNICAZIONI</b>	<b>191</b>	<b>194</b>	<b>276</b>	<b>140</b>	<b>257</b>	<b>362</b>	<b>217</b>	<b>736</b>	-	-	-	<b>2.373</b>
<b>60</b>	<b>169</b>	<b>70</b>	<b>88</b>	<b>46</b>	<b>149</b>	<b>184</b>	-	<b>453</b>	-	-	-	<b>1.159</b>
60.1	-	2	7	6	86	64	-	-	-	-	-	165
60.2	169	68	81	40	63	120	-	453	-	-	-	994
60.3	-	-	-	-	-	-	-	-	-	-	-	-
<b>61</b>	-	-	-	-	-	-	-	-	-	-	-	-
61.1	-	-	-	-	-	-	-	-	-	-	-	-
61.2	-	-	-	-	-	-	-	-	-	-	-	-
<b>62</b>	-	-	-	-	-	-	-	-	-	-	-	-
62.1	-	-	-	-	-	-	-	-	-	-	-	-
62.2	-	-	-	-	-	-	-	-	-	-	-	-
62.3	-	-	-	-	-	-	-	-	-	-	-	-
<b>63</b>	<b>3</b>	<b>10</b>	<b>21</b>	<b>8</b>	<b>23</b>	<b>22</b>	-	-	-	-	-	<b>87</b>
63.1	-	-	-	-	-	-	-	-	-	-	-	-
63.2	2	-	5	8	23	22	-	-	-	-	-	60
63.3	1	6	16	-	-	-	-	-	-	-	-	23
63.4	-	4	-	-	-	-	-	-	-	-	-	4
<b>64</b>	<b>19</b>	<b>114</b>	<b>167</b>	<b>86</b>	<b>85</b>	<b>156</b>	<b>217</b>	<b>283</b>	-	-	-	<b>1.127</b>
64.1	18	104	149	86	70	77	-	283	-	-	-	787
64.2	1	10	18	-	15	79	217	-	-	-	-	340
<b>J INTERMEDIAZIONE MONETARIA E FINANZIARIA</b>	<b>61</b>	<b>84</b>	<b>197</b>	<b>53</b>	<b>237</b>	<b>240</b>	<b>60</b>	<b>130</b>	-	-	-	<b>1.062</b>
<b>65</b>	<b>6</b>	<b>14</b>	<b>109</b>	<b>53</b>	<b>226</b>	<b>240</b>	<b>60</b>	<b>130</b>	-	-	-	<b>838</b>
65.1	2	12	106	53	226	240	60	130	-	-	-	829
65.2	4	2	3	-	-	-	-	-	-	-	-	9
<b>66</b>	-	<b>2</b>	<b>7</b>	-	-	-	-	-	-	-	-	<b>9</b>
66.0	-	2	7	-	-	-	-	-	-	-	-	9
<b>67</b>	<b>55</b>	<b>68</b>	<b>81</b>	-	<b>11</b>	-	-	-	-	-	-	<b>215</b>
67.1	5	4	7	-	-	-	-	-	-	-	-	16
67.2	50	64	74	-	11	-	-	-	-	-	-	199
<b>K ATTIVITÀ IMMOBILIARI, NOLEGGIO, INFORMATICA, RICERCA, ALTRE ATTIVITÀ PROFESSIONALI ED IMPRENDITORIALI</b>	<b>526</b>	<b>274</b>	<b>339</b>	<b>82</b>	<b>64</b>	<b>118</b>	<b>74</b>	<b>105</b>	-	-	-	<b>1.582</b>
<b>70</b>	<b>25</b>	<b>16</b>	<b>12</b>	<b>7</b>	-	-	-	-	-	-	-	<b>60</b>
70.1	9	2	9	7	-	-	-	-	-	-	-	27
70.2	6	-	3	-	-	-	-	-	-	-	-	9
70.3	10	14	-	-	-	-	-	-	-	-	-	24
<b>71</b>	<b>12</b>	<b>4</b>	<b>3</b>	-	-	-	-	-	-	-	-	<b>19</b>
71.1	1	-	-	-	-	-	-	-	-	-	-	1
71.2	1	-	-	-	-	-	-	-	-	-	-	1
71.3	1	2	-	-	-	-	-	-	-	-	-	3
71.4	9	2	3	-	-	-	-	-	-	-	-	14
<b>72</b>	<b>10</b>	<b>18</b>	<b>63</b>	<b>16</b>	<b>36</b>	-	-	-	-	-	-	<b>143</b>
72.1	-	-	-	-	-	-	-	-	-	-	-	-
72.2	5	-	13	-	16	-	-	-	-	-	-	34
72.3	3	12	47	9	20	-	-	-	-	-	-	91
72.4	-	-	-	-	-	-	-	-	-	-	-	-
72.5	2	-	-	7	-	-	-	-	-	-	-	9
72.6	-	6	3	-	-	-	-	-	-	-	-	9
<b>73</b>	-	-	-	-	-	-	-	-	-	-	-	-
73.1	-	-	-	-	-	-	-	-	-	-	-	-
73.2	-	-	-	-	-	-	-	-	-	-	-	-
<b>74</b>	<b>479</b>	<b>236</b>	<b>261</b>	<b>59</b>	<b>28</b>	<b>118</b>	<b>74</b>	<b>105</b>	-	-	-	<b>1.360</b>
74.1	134	112	155	41	17	-	-	-	-	-	-	459
74.2	251	72	40	-	-	-	-	-	-	-	-	363
74.3	-	-	-	-	-	-	-	-	-	-	-	-
74.4	3	20	4	6	-	-	-	-	-	-	-	33
74.5	-	-	-	-	-	-	-	-	-	-	-	-
74.6	2	-	-	-	-	26	-	-	-	-	-	28
74.7	60	10	37	12	-	43	74	105	-	-	-	341
74.8	29	22	25	-	11	49	-	-	-	-	-	136
<b>M ISTRUZIONE</b>	<b>10</b>	<b>16</b>	<b>12</b>	<b>6</b>	-	<b>27</b>	-	-	-	-	-	<b>71</b>
<b>80</b>	<b>10</b>	<b>16</b>	<b>12</b>	<b>6</b>	-	<b>27</b>	-	-	-	-	-	<b>71</b>
80.1	-	-	-	-	-	-	-	-	-	-	-	-
80.2	-	-	-	-	-	27	-	-	-	-	-	27
80.3	-	2	-	-	-	-	-	-	-	-	-	2
80.4	10	14	12	6	-	-	-	-	-	-	-	42

**Tavola 3.20 segue - Addetti alle unità locali delle imprese per classe di addetti, sezione, sottosezione, divisione, gruppo di attività economica e tipo di comune**

ATTIVITÀ ECONOMICHE TIPO DI COMUNE	CLASSI DI ADDETTI											Totale
	1	2	3 - 5	6 - 9	10 - 19	20 - 49	50 - 99	100 - 199	200 - 499	500 - 999	1000 e più	
<b>N SANITÀ E ALTRI SERVIZI SOCIALI</b>	<b>274</b>	<b>82</b>	<b>110</b>	<b>32</b>	<b>20</b>	<b>74</b>	-	-	-	-	-	<b>592</b>
85	274	82	110	32	20	74	-	-	-	-	-	592
85.1	262	80	101	32	10	25	-	-	-	-	-	510
85.2	11	2	-	-	-	-	-	-	-	-	-	13
85.3	1	-	9	-	10	49	-	-	-	-	-	69
<b>O ALTRI SERVIZI PUBBLICI, SOCIALI E PERSONALI</b>	<b>285</b>	<b>192</b>	<b>164</b>	<b>101</b>	<b>24</b>	<b>33</b>	<b>85</b>	-	-	-	-	<b>884</b>
90	2	2	5	7	-	-	85	-	-	-	-	101
90.0	2	2	5	7	-	-	85	-	-	-	-	101
<b>92</b>	<b>41</b>	<b>18</b>	<b>56</b>	<b>49</b>	<b>24</b>	-	-	-	-	-	-	<b>188</b>
92.1	-	-	-	-	-	-	-	-	-	-	-	-
92.2	-	-	5	-	11	-	-	-	-	-	-	16
92.3	26	8	21	25	-	-	-	-	-	-	-	80
92.4	-	-	-	-	-	-	-	-	-	-	-	-
92.5	3	-	-	-	-	-	-	-	-	-	-	3
92.6	9	4	30	24	13	-	-	-	-	-	-	80
92.7	3	6	-	-	-	-	-	-	-	-	-	9
<b>93</b>	<b>242</b>	<b>172</b>	<b>103</b>	<b>45</b>	-	<b>33</b>	-	-	-	-	-	<b>595</b>
93.0	242	172	103	45	-	33	-	-	-	-	-	595
<b>TOTALE</b>	<b>4.702</b>	<b>3.998</b>	<b>5.470</b>	<b>2.079</b>	<b>2.297</b>	<b>2.706</b>	<b>1.247</b>	<b>1.840</b>	<b>1.121</b>	<b>1.499</b>	-	<b>26.959</b>
di cui addetti alle unità locali:												
- artigiane	1.694	1.272	2.017	651	338	47	-	-	-	-	-	6.019
- dell'industria in senso stretto (a)	394	398	748	484	722	1.119	620	634	1.121	1.499	-	7.739
- dei servizi	3.533	3.054	3.489	993	1.046	1.082	554	1.098	-	-	-	14.849
TIPO DI COMUNE												
- Comune capoluogo	1.231	1.294	1.965	835	908	1.192	747	1.201	1.121	-	-	10.494
- Altri comuni	3.471	2.704	3.505	1.244	1.389	1.514	500	639	-	1.499	-	16.465
<b>TOTALE</b>	<b>4.702</b>	<b>3.998</b>	<b>5.470</b>	<b>2.079</b>	<b>2.297</b>	<b>2.706</b>	<b>1.247</b>	<b>1.840</b>	<b>1.121</b>	<b>1.499</b>	-	<b>26.959</b>

(a) Comprende le sezioni di attività: C - Estrazione di minerali; D - Attività manifatturiere; E - Produzione e distribuzione di energia elettrica, gas e acqua

**Tavola 3.21 - Unità locali delle imprese e addetti per tipo di unità locale, sezione, sottosezione, divisione e gruppo di attività economica, classe di addetti e tipo di comune**

ATTIVITÀ ECONOMICHE CLASSI DI ADDETTI TIPO DI COMUNE		UNITÀ LOCALI					
		OPERATIVE		AMMINISTRATIVO/GESTIONALI		TOTALE	
		N.	Addetti	N.	Addetti	N.	Addetti
<b>A</b>	<b>AGRICOLTURA, CACCIA E SILVICOLTURA</b>	<b>115</b>	<b>260</b>	<b>7</b>	<b>5</b>	<b>122</b>	<b>265</b>
01		56	144	3	3	59	147
01.1		-	-	-	-	-	-
01.2		2	15	-	-	2	15
01.4		54	129	3	3	57	132
01.5		-	-	-	-	-	-
02		59	116	4	2	63	118
02.0		59	116	4	2	63	118
<b>B</b>	<b>PESCA, PISCICOLTURA E SERVIZI CONNESSI</b>	-	-	-	-	-	-
05		-	-	-	-	-	-
05.0		-	-	-	-	-	-
<b>C</b>	<b>ESTRAZIONE DI MINERALI</b>	<b>17</b>	<b>99</b>	<b>4</b>	<b>6</b>	<b>21</b>	<b>105</b>
<b>CA</b>	<b>ESTRAZIONE DI MINERALI ENERGETICI</b>	-	-	-	-	-	-
10		-	-	-	-	-	-
10.1		-	-	-	-	-	-
10.2		-	-	-	-	-	-
10.3		-	-	-	-	-	-
11		-	-	-	-	-	-
11.1		-	-	-	-	-	-
11.2		-	-	-	-	-	-
12		-	-	-	-	-	-
12.0		-	-	-	-	-	-
<b>CB</b>	<b>ESTRAZIONE DI MINERALI NON ENERGETICI</b>	<b>17</b>	<b>99</b>	<b>4</b>	<b>6</b>	<b>21</b>	<b>105</b>
13		-	-	-	-	-	-
13.1		-	-	-	-	-	-
13.2		-	-	-	-	-	-
14		17	99	4	6	21	105
14.1		-	-	-	-	-	-
14.2		13	89	2	3	15	92
14.3		-	-	-	-	-	-
14.4		-	-	-	-	-	-
14.5		4	10	2	3	6	13
<b>D</b>	<b>ATTIVITÀ MANIFATTURIERE</b>	<b>871</b>	<b>7.079</b>	<b>53</b>	<b>110</b>	<b>924</b>	<b>7.189</b>
<b>DA</b>	<b>INDUSTRIE ALIMENTARI, DELLE BEVANDE E DEL TABACCO</b>	<b>176</b>	<b>879</b>	<b>22</b>	<b>48</b>	<b>198</b>	<b>927</b>
15		176	879	22	48	198	927
15.1		16	340	1	3	17	343
15.2		-	-	-	-	-	-
15.3		1	4	-	-	1	4
15.4		42	118	5	6	47	124
15.5		3	30	3	17	6	47
15.6		13	45	1	1	14	46
15.7		2	20	-	-	2	20
15.8		95	296	12	21	107	317
15.9		4	26	-	-	4	26
16		-	-	-	-	-	-
16.0		-	-	-	-	-	-
<b>DB</b>	<b>INDUSTRIE TESSILI E DELL'ABBIGLIAMENTO</b>	<b>81</b>	<b>673</b>	<b>6</b>	<b>14</b>	<b>87</b>	<b>687</b>
17		24	354	2	6	26	360
17.1		3	88	-	-	3	88
17.2		2	82	-	-	2	82
17.3		1	137	-	-	1	137
17.4		5	18	2	6	7	24
17.5		3	15	-	-	3	15
17.6		4	4	-	-	4	4
17.7		6	10	-	-	6	10
18		57	319	4	8	61	327
18.1		-	-	-	-	-	-
18.2		50	296	1	1	51	297
18.3		7	23	3	7	10	30
<b>DC</b>	<b>INDUSTRIE CONCIARIE, FABBRICAZIONE DI PRODOTTI IN CUOIO, PELLE E SIMILARI</b>	-	-	-	-	-	-
19		-	-	-	-	-	-
19.1		-	-	-	-	-	-
19.2		-	-	-	-	-	-
19.3		-	-	-	-	-	-
<b>DD</b>	<b>INDUSTRIA DEL LEGNO E DEI PRODOTTI IN LEGNO</b>	<b>195</b>	<b>442</b>	<b>2</b>	<b>4</b>	<b>197</b>	<b>446</b>
20		195	442	2	4	197	446
20.1		33	56	-	-	33	56
20.2		-	-	-	-	-	-
20.3		146	342	2	4	148	346
20.4		3	22	-	-	3	22
20.5		13	22	-	-	13	22

**Tavola 3.21 segue - Unità locali delle imprese e addetti per tipo di unità locale, sezione, sottosezione, divisione e gruppo di attività economica, classe di addetti e tipo di comune**

ATTIVITÀ ECONOMICHE CLASSI DI ADDETTI TIPO DI COMUNE		UNITÀ LOCALI					
		OPERATIVE		AMMINISTRATIVO/GESTIONALI		TOTALE	
		N.	Addetti	N.	Addetti	N.	Addetti
<b>DE</b>	<b>FABBRICAZIONE DELLA PASTA-CARTA, DELLA CARTA E DEI PRODOTTI DI CARTA; STAMPA ED EDITORIA</b>	<b>28</b>	<b>301</b>	<b>1</b>	<b>3</b>	<b>29</b>	<b>304</b>
21		3	165	-	-	3	165
21.1		-	-	-	-	-	-
21.2		3	165	-	-	3	165
22		25	136	1	3	26	139
22.1		3	8	1	3	4	11
22.2		21	121	-	-	21	121
22.3		1	7	-	-	1	7
<b>DF</b>	<b>FABBRICAZIONE DI COKE, RAFFINERIE DI PETROLIO, TRATTAMENTO DEI COMBUSTIBILI NUCLEARI</b>	<b>1</b>	<b>2</b>	<b>1</b>	<b>6</b>	<b>2</b>	<b>8</b>
23		1	2	1	6	2	8
23.1		-	-	-	-	-	-
23.2		1	2	1	6	2	8
23.3		-	-	-	-	-	-
<b>DG</b>	<b>FABBRICAZIONE DI PRODOTTI CHIMICI E DI FIBRE SINTETICHE E ARTIFICIALI</b>	<b>10</b>	<b>424</b>	<b>3</b>	<b>5</b>	<b>13</b>	<b>429</b>
24		10	424	3	5	13	429
24.1		2	2	-	-	2	2
24.2		1	13	-	-	1	13
24.3		1	10	1	2	2	12
24.4		1	63	-	-	1	63
24.5		-	-	2	3	2	3
24.6		4	45	-	-	4	45
24.7		1	291	-	-	1	291
<b>DH</b>	<b>FABBRICAZIONE DI ARTICOLI IN GOMMA E MATERIE PLASTICHE</b>	<b>15</b>	<b>156</b>	<b>1</b>	<b>1</b>	<b>16</b>	<b>157</b>
25		15	156	1	1	16	157
25.1		2	9	-	-	2	9
25.2		13	147	1	1	14	148
<b>DI</b>	<b>FABBRICAZIONE DI PRODOTTI DELLA LAVORAZIONE DI MINERALI NON METALLIFERI</b>	<b>50</b>	<b>465</b>	<b>4</b>	<b>7</b>	<b>54</b>	<b>472</b>
26		50	465	4	7	54	472
26.1		6	22	1	1	7	23
26.2		9	238	-	-	9	238
26.3		-	-	-	-	-	-
26.4		-	-	-	-	-	-
26.5		-	-	-	-	-	-
26.6		13	117	3	6	16	123
26.7		22	88	-	-	22	88
26.8		-	-	-	-	-	-
<b>DJ</b>	<b>PRODUZIONE DI METALLO E FABBRICAZIONE DI PRODOTTI IN METALLO</b>	<b>153</b>	<b>641</b>	<b>3</b>	<b>4</b>	<b>156</b>	<b>645</b>
27		5	156	-	-	5	156
27.1		-	-	-	-	-	-
27.2		1	127	-	-	1	127
27.3		3	20	-	-	3	20
27.4		-	-	-	-	-	-
27.5		1	9	-	-	1	9
<b>28</b>		<b>148</b>	<b>485</b>	<b>3</b>	<b>4</b>	<b>151</b>	<b>489</b>
28.1		42	156	1	1	43	157
28.2		-	-	-	-	-	-
28.3		-	-	-	-	-	-
28.4		-	-	-	-	-	-
28.5		12	114	-	-	12	114
28.6		3	11	-	-	3	11
28.7		91	204	2	3	93	207
<b>DK</b>	<b>FABBRICAZIONE DI MACCHINE ED APPARECCHI MECCANICI, COMPRESI L'INSTALLAZIONE, IL MONTAGGIO, LA RIPARAZIONE E LA MANUTENZIONE</b>	<b>21</b>	<b>434</b>	<b>-</b>	<b>-</b>	<b>21</b>	<b>434</b>
29		21	434	-	-	21	434
29.1		2	308	-	-	2	308
29.2		9	60	-	-	9	60
29.3		3	7	-	-	3	7
29.4		-	-	-	-	-	-
29.5		7	59	-	-	7	59
29.6		-	-	-	-	-	-
29.7		-	-	-	-	-	-



**Tavola 3.21 segue - Unità locali delle imprese e addetti per tipo di unità locale, sezione, sottosezione, divisione e gruppo di attività economica, classe di addetti e tipo di comune**

ATTIVITÀ ECONOMICHE CLASSI DI ADDETTI TIPO DI COMUNE		UNITÀ LOCALI					
		OPERATIVE		AMMINISTRATIVO/GESTIONALI		TOTALE	
		N.	Addetti	N.	Addetti	N.	Addetti
<b>DL</b>	<b>FABBRICAZIONE DI MACCHINE ELETTRICHE E DI APPARECCHIATURE ELETTRICHE ED OTTICHE</b>	<b>101</b>	<b>2.379</b>	<b>9</b>	<b>17</b>	<b>110</b>	<b>2.396</b>
<b>30</b>		<b>2</b>	<b>75</b>	-	-	<b>2</b>	<b>75</b>
30.0		2	75	-	-	2	75
<b>31</b>		<b>23</b>	<b>404</b>	<b>2</b>	<b>5</b>	<b>25</b>	<b>409</b>
31.1		3	273	-	-	3	273
31.2		2	66	-	-	2	66
31.3		1	4	-	-	1	4
31.4		-	-	-	-	-	-
31.5		1	1	2	5	3	6
31.6		16	60	-	-	16	60
<b>32</b>		<b>26</b>	<b>1.781</b>	<b>2</b>	<b>2</b>	<b>28</b>	<b>1.783</b>
32.1		12	1.078	1	-	13	1.078
32.2		12	697	1	2	13	699
32.3		2	6	-	-	2	6
<b>33</b>		<b>50</b>	<b>119</b>	<b>5</b>	<b>10</b>	<b>55</b>	<b>129</b>
33.1		45	72	5	10	50	82
33.2		2	39	-	-	2	39
33.3		-	-	-	-	-	-
33.4		3	8	-	-	3	8
33.5		-	-	-	-	-	-
<b>DM</b>	<b>FABBRICAZIONE DI MEZZI DI TRASPORTO</b>	<b>1</b>	<b>1</b>	-	-	<b>1</b>	<b>1</b>
<b>34</b>		-	-	-	-	-	-
34.1		-	-	-	-	-	-
34.2		-	-	-	-	-	-
34.3		-	-	-	-	-	-
<b>35</b>		<b>1</b>	<b>1</b>	-	-	<b>1</b>	<b>1</b>
35.1		-	-	-	-	-	-
35.2		-	-	-	-	-	-
35.3		-	-	-	-	-	-
35.4		1	1	-	-	1	1
35.5		-	-	-	-	-	-
<b>DN</b>	<b>ALTRE INDUSTRIE MANIFATTURIERE</b>	<b>39</b>	<b>282</b>	<b>1</b>	<b>1</b>	<b>40</b>	<b>283</b>
<b>36</b>		<b>37</b>	<b>238</b>	<b>1</b>	<b>1</b>	<b>38</b>	<b>239</b>
36.1		27	200	1	1	28	201
36.2		2	3	-	-	2	3
36.3		-	-	-	-	-	-
36.4		-	-	-	-	-	-
36.5		2	20	-	-	2	20
36.6		6	15	-	-	6	15
<b>37</b>		<b>2</b>	<b>44</b>	-	-	<b>2</b>	<b>44</b>
37.1		1	1	-	-	1	1
37.2		1	43	-	-	1	43
<b>E</b>	<b>PRODUZIONE E DISTRIBUZIONE DI ENERGIA ELETTRICA, GAS E ACQUA</b>	<b>25</b>	<b>402</b>	<b>8</b>	<b>43</b>	<b>33</b>	<b>445</b>
<b>40</b>		<b>18</b>	<b>319</b>	<b>8</b>	<b>43</b>	<b>26</b>	<b>362</b>
40.1		15	269	4	31	19	300
40.2		3	50	4	12	7	62
40.3		-	-	-	-	-	-
<b>41</b>		<b>7</b>	<b>83</b>	-	-	<b>7</b>	<b>83</b>
41.0		7	83	-	-	7	83
<b>F</b>	<b>COSTRUZIONI</b>	<b>1.382</b>	<b>4.009</b>	<b>37</b>	<b>97</b>	<b>1.419</b>	<b>4.106</b>
<b>45</b>		<b>1.382</b>	<b>4.009</b>	<b>37</b>	<b>97</b>	<b>1.419</b>	<b>4.106</b>
45.1		57	120	2	2	59	122
45.2		852	3.042	31	90	883	3.132
45.3		228	498	2	4	230	502
45.4		245	349	2	1	247	350
45.5		-	-	-	-	-	-
<b>G</b>	<b>COMMERCIO ALL'INGROSSO E AL DETTAGLIO; RIPARAZIONE DI AUTOVEICOLI, MOTOCICLI E DI BENI PERSONALI E PER LA CASA</b>	<b>3.376</b>	<b>6.447</b>	<b>22</b>	<b>45</b>	<b>3.398</b>	<b>6.492</b>
<b>50</b>		<b>507</b>	<b>1.077</b>	<b>6</b>	<b>6</b>	<b>513</b>	<b>1.083</b>
50.1		37	137	2	2	39	139
50.2		297	571	2	2	299	573
50.3		27	61	-	-	27	61
50.4		26	44	-	-	26	44
50.5		120	264	2	2	122	266
<b>51</b>		<b>324</b>	<b>747</b>	<b>5</b>	<b>19</b>	<b>329</b>	<b>766</b>
51.1		118	161	1	1	119	162
51.2		26	51	-	-	26	51
51.3		75	232	2	12	77	244
51.4		33	97	-	-	33	97
51.5		56	151	-	-	56	151
51.6		16	55	2	6	18	61
51.7		-	-	-	-	-	-

**Tavola 3.21 segue - Unità locali delle imprese e addetti per tipo di unità locale, sezione, sottosezione, divisione e gruppo di attività economica, classe di addetti e tipo di comune**

ATTIVITÀ ECONOMICHE CLASSI DI ADDETTI TIPO DI COMUNE	UNITÀ LOCALI					
	OPERATIVE		AMMINISTRATIVO/GESTIONALI		TOTALE	
	N.	Addetti	N.	Addetti	N.	Addetti
<b>52</b>	<b>2.545</b>	<b>4.623</b>	<b>11</b>	<b>20</b>	<b>2.556</b>	<b>4.643</b>
52.1	346	985	1	1	347	986
52.2	594	960	2	3	596	963
52.3	111	226	-	-	111	226
52.4	1.094	1.974	7	14	1.101	1.988
52.5	6	12	-	-	6	12
52.6	324	385	-	-	324	385
52.7	70	81	1	2	71	83
<b>H ALBERGHI E RISTORANTI</b>	<b>702</b>	<b>1.779</b>	<b>4</b>	<b>14</b>	<b>706</b>	<b>1.793</b>
<b>55</b>	<b>702</b>	<b>1.779</b>	<b>4</b>	<b>14</b>	<b>706</b>	<b>1.793</b>
55.1	56	215	-	-	56	215
55.2	15	26	-	-	15	26
55.3	288	760	1	1	289	761
55.4	326	666	-	-	326	666
55.5	17	112	3	13	20	125
<b>I TRASPORTI, MAGAZZINAGGIO E COMUNICAZIONI</b>	<b>413</b>	<b>2.152</b>	<b>7</b>	<b>221</b>	<b>420</b>	<b>2.373</b>
<b>60</b>	<b>249</b>	<b>1.146</b>	<b>3</b>	<b>13</b>	<b>252</b>	<b>1.159</b>
60.1	12	165	-	-	12	165
60.2	237	981	3	13	240	994
60.3	-	-	-	-	-	-
61	-	-	-	-	-	-
61.1	-	-	-	-	-	-
61.2	-	-	-	-	-	-
62	-	-	-	-	-	-
62.1	-	-	-	-	-	-
62.2	-	-	-	-	-	-
62.3	-	-	-	-	-	-
<b>63</b>	<b>18</b>	<b>87</b>	<b>-</b>	<b>-</b>	<b>18</b>	<b>87</b>
63.1	-	-	-	-	-	-
63.2	8	60	-	-	8	60
63.3	8	23	-	-	8	23
63.4	2	4	-	-	2	4
<b>64</b>	<b>146</b>	<b>919</b>	<b>4</b>	<b>208</b>	<b>150</b>	<b>1.127</b>
64.1	130	613	3	174	133	787
64.2	16	306	1	34	17	340
<b>J INTERMEDIAZIONE MONETARIA E FINANZIARIA</b>	<b>191</b>	<b>869</b>	<b>3</b>	<b>193</b>	<b>194</b>	<b>1.062</b>
<b>65</b>	<b>75</b>	<b>645</b>	<b>3</b>	<b>193</b>	<b>78</b>	<b>838</b>
65.1	69	636	3	193	72	829
65.2	6	9	-	-	6	9
<b>66</b>	<b>3</b>	<b>9</b>	<b>-</b>	<b>3</b>	<b>3</b>	<b>9</b>
66.0	3	9	-	-	3	9
<b>67</b>	<b>113</b>	<b>215</b>	<b>-</b>	<b>-</b>	<b>113</b>	<b>215</b>
67.1	9	16	-	-	9	16
67.2	104	199	-	-	104	199
<b>K ATTIVITÀ IMMOBILIARI, NOLEGGIO, INFORMATICA, RICERCA, ALTRE ATTIVITÀ PROFESSIONALI ED IMPRENDITORIALI</b>	<b>773</b>	<b>1.563</b>	<b>6</b>	<b>19</b>	<b>779</b>	<b>1.582</b>
<b>70</b>	<b>37</b>	<b>60</b>	<b>-</b>	<b>-</b>	<b>37</b>	<b>60</b>
70.1	13	27	-	-	13	27
70.2	7	9	-	-	7	9
70.3	17	24	-	-	17	24
<b>71</b>	<b>16</b>	<b>19</b>	<b>-</b>	<b>-</b>	<b>16</b>	<b>19</b>
71.1	1	1	-	-	1	1
71.2	1	1	-	-	1	1
71.3	2	3	-	-	2	3
71.4	12	14	-	-	12	14
<b>72</b>	<b>41</b>	<b>143</b>	<b>-</b>	<b>-</b>	<b>41</b>	<b>143</b>
72.1	-	-	-	-	-	-
72.2	10	34	-	-	10	34
72.3	24	91	-	-	24	91
72.4	-	-	-	-	-	-
72.5	3	9	-	-	3	9
72.6	4	9	-	-	4	9
73	-	-	-	-	-	-
73.1	-	-	-	-	-	-
73.2	-	-	-	-	-	-
<b>74</b>	<b>679</b>	<b>1.341</b>	<b>6</b>	<b>19</b>	<b>685</b>	<b>1.360</b>
74.1	236	445	5	14	241	459
74.2	297	358	1	5	298	363
74.3	-	-	-	-	-	-
74.4	15	33	-	-	15	33
74.5	-	-	-	-	-	-
74.6	3	28	-	-	3	28
74.7	79	341	-	-	79	341
74.8	49	136	-	-	49	136
<b>M ISTRUZIONE</b>	<b>23</b>	<b>71</b>	<b>-</b>	<b>-</b>	<b>23</b>	<b>71</b>
<b>80</b>	<b>23</b>	<b>71</b>	<b>-</b>	<b>-</b>	<b>23</b>	<b>71</b>
80.1	-	-	-	-	-	-
80.2	1	27	-	-	1	27
80.3	1	2	-	-	1	2
80.4	21	42	-	-	21	42

**Tavola 3.21 segue - Unità locali delle imprese e addetti per tipo di unità locale, sezione, sottosezione, divisione e gruppo di attività economica, classe di addetti e tipo di comune**

ATTIVITÀ ECONOMICHE CLASSI DI ADDETTI TIPO DI COMUNE	UNITÀ LOCALI					
	OPERATIVE		AMMINISTRATIVO/GESTIONALI		TOTALE	
	N.	Addetti	N.	Addetti	N.	Addetti
<b>N</b>						
<b>SANITÀ E ALTRI SERVIZI SOCIALI</b>	<b>360</b>	<b>589</b>	<b>3</b>	<b>3</b>	<b>363</b>	<b>592</b>
<b>85</b>	<b>360</b>	<b>589</b>	<b>3</b>	<b>3</b>	<b>363</b>	<b>592</b>
85.1	342	507	3	3	345	510
85.2	12	13	-	-	12	13
85.3	6	69	-	-	6	69
<b>O</b>	<b>446</b>	<b>879</b>	<b>1</b>	<b>5</b>	<b>447</b>	<b>884</b>
<b>ALTRI SERVIZI PUBBLICI, SOCIALI E PERSONALI</b>						
<b>90</b>	<b>5</b>	<b>96</b>	<b>1</b>	<b>5</b>	<b>6</b>	<b>101</b>
90.0	5	96	1	5	6	101
<b>92</b>	<b>74</b>	<b>188</b>	<b>-</b>	<b>-</b>	<b>74</b>	<b>188</b>
92.1	-	-	-	-	-	-
92.2	2	16	-	-	2	16
92.3	39	80	-	-	39	80
92.4	-	-	-	-	-	-
92.5	3	3	-	-	3	3
92.6	23	80	-	-	23	80
92.7	7	9	-	-	7	9
<b>93</b>	<b>367</b>	<b>595</b>	<b>-</b>	<b>-</b>	<b>367</b>	<b>595</b>
93.0	367	595	-	-	367	595
<b>TOTALE</b>	<b>8.694</b>	<b>26.198</b>	<b>155</b>	<b>761</b>	<b>8.849</b>	<b>26.959</b>
di cui unità locali:						
- dell'industria in senso stretto (a)	913	7.580	65	159	978	7.739
- dei servizi	6.284	14.349	46	500	6.330	14.849
CLASSE DI ADDETTI						
0 - 1	4.667	4.640	71	62	4.738	4.702
2	1.967	3.934	32	64	1.999	3.998
3 - 5	1.482	5.347	37	123	1.519	5.470
6 - 9	282	2.040	5	39	287	2.079
10 - 19	173	2.233	5	64	178	2.297
20 - 49	88	2.644	2	62	90	2.706
50 - 99	17	1.187	1	60	18	1.247
100 - 199	12	1.553	2	287	14	1.840
200 - 499	4	1.121	-	-	4	1.121
500 - 999	2	1.499	-	-	2	1.499
1000 e più	-	-	-	-	-	-
<b>TOTALE</b>	<b>8.694</b>	<b>26.198</b>	<b>155</b>	<b>761</b>	<b>8.849</b>	<b>26.959</b>
TIPO DI COMUNE						
- Comune capoluogo	2.618	9.970	50	524	2.668	10.494
- Altri comuni	6.076	16.228	105	237	6.181	16.465
<b>TOTALE</b>	<b>8.694</b>	<b>26.198</b>	<b>155</b>	<b>761</b>	<b>8.849</b>	<b>26.959</b>
(a) Comprende le sezioni di attività: C - Estrazione di minerali; D - Attività manifatturiere; E - Produzione e distribuzione di energia elettrica, gas e acqua						

**Tavola 3.22 - Unità locali delle imprese e addetti per classe di superficie coperta, sezione, sottosezione e divisione di attività economica, classe di addetti e tipo di comune**

ATTIVITÀ ECONOMICHE CLASSI DI ADDETTI TIPO DI COMUNE		CLASSI DI SUPERFICIE COPERTA (mq)										UNITÀ LOCALI CON SUPERFICIE NON INDI- CATA	
		1 - 50		51 - 100		101 - 200		201 - 500		501 E PIÙ			
		N.	Addetti	N.	Addetti	N.	Addetti	N.	Addetti	N.	Addetti		
<b>A</b>	<b>AGRICOLTURA, CACCIA E SILVICOLTURA</b>	<b>30</b>	<b>35</b>	<b>12</b>	<b>27</b>	<b>7</b>	<b>25</b>	<b>2</b>	<b>2</b>	<b>7</b>	<b>32</b>	<b>64</b>	<b>144</b>
01		15	17	5	16	6	22	1	1	6	17	26	74
02		15	18	7	11	1	3	1	1	1	15	38	70
<b>B</b>	<b>PESCA, PISCICOLTURA E SERVIZI CONNESSI</b>	-	-	-	-	-	-	-	-	-	-	-	-
05		-	-	-	-	-	-	-	-	-	-	-	-
<b>C</b>	<b>ESTRAZIONE DI MINERALI</b>	<b>6</b>	<b>21</b>	<b>3</b>	<b>7</b>	<b>2</b>	<b>4</b>	<b>2</b>	<b>9</b>	<b>1</b>	<b>8</b>	<b>7</b>	<b>56</b>
<b>CA</b>	<b>ESTRAZIONE DI MINERALI ENERGETICI</b>	-	-	-	-	-	-	-	-	-	-	-	-
10		-	-	-	-	-	-	-	-	-	-	-	-
11		-	-	-	-	-	-	-	-	-	-	-	-
12		-	-	-	-	-	-	-	-	-	-	-	-
<b>CB</b>	<b>ESTRAZIONE DI MINERALI NON ENERGETICI</b>	<b>6</b>	<b>21</b>	<b>3</b>	<b>7</b>	<b>2</b>	<b>4</b>	<b>2</b>	<b>9</b>	<b>1</b>	<b>8</b>	<b>7</b>	<b>56</b>
13		-	-	-	-	-	-	-	-	-	-	-	-
14		6	21	3	7	2	4	2	9	1	8	7	56
<b>D</b>	<b>ATTIVITÀ MANIFATTURIERE</b>	<b>261</b>	<b>396</b>	<b>225</b>	<b>481</b>	<b>173</b>	<b>564</b>	<b>92</b>	<b>494</b>	<b>121</b>	<b>5.055</b>	<b>52</b>	<b>199</b>
<b>DA</b>	<b>INDUSTRIE ALIMENTARI, DELLE BEVANDE E DEL TABACCO</b>	<b>49</b>	<b>80</b>	<b>52</b>	<b>124</b>	<b>46</b>	<b>160</b>	<b>22</b>	<b>85</b>	<b>22</b>	<b>450</b>	<b>7</b>	<b>28</b>
15		49	80	52	124	46	160	22	85	22	450	7	28
16		-	-	-	-	-	-	-	-	-	-	-	-
<b>DB</b>	<b>INDUSTRIE TESSILI E DELL'ABBIGLIAMENTO</b>	<b>46</b>	<b>84</b>	<b>14</b>	<b>59</b>	<b>14</b>	<b>107</b>	<b>4</b>	<b>64</b>	<b>6</b>	<b>333</b>	<b>3</b>	<b>40</b>
17		13	21	5	8	2	4	-	-	4	302	2	25
18		33	63	9	51	12	103	4	64	2	31	1	15
<b>DC</b>	<b>INDUSTRIE CONCIARIE, FABBRICAZIONE DI PRODOTTI IN CUOIO, PELLE E SIMILARI</b>	-	-	-	-	-	-	-	-	-	-	-	-
19		-	-	-	-	-	-	-	-	-	-	-	-
<b>DD</b>	<b>INDUSTRIA DEL LEGNO E DEI PRODOTTI IN LEGNO</b>	<b>35</b>	<b>42</b>	<b>61</b>	<b>87</b>	<b>46</b>	<b>84</b>	<b>19</b>	<b>61</b>	<b>16</b>	<b>141</b>	<b>20</b>	<b>31</b>
20		35	42	61	87	46	84	19	61	16	141	20	31
<b>DE</b>	<b>FABBRICAZIONE DELLA PASTA-CARTA, DELLA CARTA E DEI PRODOTTI DI CARTA; STAMPA ED EDITORIA</b>	<b>6</b>	<b>7</b>	<b>12</b>	<b>36</b>	<b>1</b>	<b>1</b>	<b>4</b>	<b>33</b>	<b>5</b>	<b>224</b>	<b>1</b>	<b>3</b>
21		1	1	-	-	-	-	-	-	2	164	-	-
22		5	6	12	36	1	1	4	33	3	60	1	3
<b>DF</b>	<b>FABBRICAZIONE DI COKE, RAFFINERIE DI PETROLIO, TRATTAMENTO DEI COMBUSTIBILI NUCLEARI</b>	<b>1</b>	<b>6</b>	-	-	-	-	-	-	<b>1</b>	<b>2</b>	-	-
23		1	6	-	-	-	-	-	-	1	2	-	-
<b>DG</b>	<b>FABBRICAZIONE DI PRODOTTI CHIMICI E DI FIBRE SINTETICHE E ARTIFICIALI</b>	<b>4</b>	<b>4</b>	<b>1</b>	<b>2</b>	-	-	<b>1</b>	<b>2</b>	<b>7</b>	<b>421</b>	-	-
24		4	4	1	2	-	-	1	2	7	421	-	-
<b>DH</b>	<b>FABBRICAZIONE DI ARTICOLI IN GOMMA E MATERIE PLASTICHE</b>	<b>2</b>	<b>2</b>	<b>2</b>	<b>11</b>	<b>2</b>	<b>5</b>	<b>1</b>	<b>3</b>	<b>9</b>	<b>136</b>	-	-
25		2	2	2	11	2	5	1	3	9	136	-	-
<b>DI</b>	<b>FABBRICAZIONE DI PRODOTTI DELLA LAVORAZIONE DI MINERALI NON METALLIFERI</b>	<b>13</b>	<b>21</b>	<b>6</b>	<b>13</b>	<b>10</b>	<b>30</b>	<b>5</b>	<b>20</b>	<b>17</b>	<b>383</b>	<b>3</b>	<b>5</b>
26		13	21	6	13	10	30	5	20	17	383	3	5
<b>DJ</b>	<b>PRODUZIONE DI METALLO E FABBRICAZIONE DI PRODOTTI IN METALLO</b>	<b>35</b>	<b>45</b>	<b>41</b>	<b>68</b>	<b>37</b>	<b>93</b>	<b>21</b>	<b>82</b>	<b>14</b>	<b>345</b>	<b>8</b>	<b>12</b>
27		-	-	1	1	-	-	1	9	2	144	1	2
28		35	45	40	67	37	93	20	73	12	201	7	10
<b>DK</b>	<b>FABBRICAZIONE DI MACCHINE ED APPARECCHI MECCANICI, COMPRESI L'INSTALLAZIONE, IL MONTAGGIO, LA RIPARAZIONE E LA MANUTENZIONE</b>	<b>3</b>	<b>4</b>	<b>4</b>	<b>11</b>	<b>3</b>	<b>9</b>	<b>3</b>	<b>24</b>	<b>5</b>	<b>373</b>	<b>3</b>	<b>13</b>
29		3	4	4	11	3	9	3	24	5	373	3	13
<b>DL</b>	<b>FABBRICAZIONE DI MACCHINE ELETTRICHE E DI APPARECCHIATURE ELETTRICHE ED OTTICHE</b>	<b>50</b>	<b>77</b>	<b>25</b>	<b>61</b>	<b>11</b>	<b>72</b>	<b>6</b>	<b>80</b>	<b>14</b>	<b>2.088</b>	<b>4</b>	<b>18</b>
30		-	-	-	-	-	-	-	-	2	75	-	-
31		8	11	5	13	2	19	2	13	5	336	3	17
32		9	20	4	10	5	46	4	67	6	1.640	-	-
<b>DM</b>	<b>FABBRICAZIONE DI MEZZI DI TRASPORTO</b>	<b>33</b>	<b>46</b>	<b>16</b>	<b>38</b>	<b>4</b>	<b>7</b>	-	-	<b>1</b>	<b>37</b>	<b>1</b>	<b>1</b>
34		-	-	-	-	1	1	-	-	-	-	-	-
35		-	-	-	-	1	1	-	-	-	-	-	-

**Tavola 3.22 segue - Unità locali delle imprese e addetti per classe di superficie coperta, sezione, sottosezione e divisione di attività economica, classe di addetti e tipo di comune**

ATTIVITÀ ECONOMICHE CLASSI DI ADDETTI TIPO DI COMUNE		CLASSI DI SUPERFICIE COPERTA (mq)										UNITÀ LOCALI CON SUPERFICIE NON INDI- CATA	
		1 - 50		51 - 100		101 - 200		201 - 500		501 E PIÙ			
		N.	Addetti	N.	Addetti	N.	Addetti	N.	Addetti	N.	Addetti		
DN	ALTRE INDUSTRIE MANIFATTURIERE	17	24	7	9	2	2	6	40	5	159	3	49
36		16	23	7	9	2	2	6	40	5	159	2	6
37		1	1	-	-	-	-	-	-	-	-	1	43
E	PRODUZIONE E DISTRIBUZIONE DI ENERGIA ELETTRICA, GAS E ACQUA	2	4	5	25	8	53	6	81	10	212	2	70
40		1	1	4	17	8	53	6	81	6	142	1	68
41		1	3	1	8	-	-	-	-	4	70	1	2
F	COSTRUZIONI	463	884	110	400	45	181	30	164	9	173	762	2.304
45		463	884	110	400	45	181	30	164	9	173	762	2.304
G	COMMERCIO ALL'INGROSSO E AL DETTAGLIO; RIPARAZIONE DI AUTOVEICOLI, MOTOCICLI E DI BENI PERSONALI E PER LA CASA	1.424	1.955	700	1.237	333	871	178	650	101	856	662	923
50		159	219	144	233	86	219	56	207	20	125	48	80
51		104	148	62	111	45	127	30	144	22	139	66	97
52		1.161	1.588	494	893	202	525	92	299	59	592	548	746
H	ALBERGHI E RISTORANTI	189	306	219	453	130	357	63	231	43	267	62	179
55		189	306	219	453	130	357	63	231	43	267	62	179
I	TRASPORTI, MAGAZZINAGGIO E COMUNICAZIONI	143	284	52	209	25	124	26	181	17	706	157	869
60		70	107	16	38	13	52	12	85	9	228	132	649
61		-	-	-	-	-	-	-	-	-	-	-	-
62		-	-	-	-	-	-	-	-	-	-	-	-
63		6	13	1	4	3	23	1	2	1	22	6	23
64		67	164	35	167	9	49	13	94	7	456	19	197
J	INTERMEDIAZIONE MONETARIA E FINANZIARIA	68	96	52	135	25	100	24	236	15	470	10	25
65		8	14	12	35	18	71	24	236	15	470	1	12
66		-	-	1	2	1	4	-	-	-	-	1	3
67		60	82	39	98	6	25	-	-	-	-	8	10
K	ATTIVITÀ IMMOBILIARI, NOLEGGIO, INFORMATICA, RICERCA, ALTRE ATTIVITÀ PROFESSIONALI ED IMPRENDITORIALI	485	654	153	310	34	115	10	118	10	45	87	340
70		21	30	9	19	2	2	2	2	2	6	1	1
71		10	11	3	4	1	2	-	-	-	-	2	2
72		22	50	12	35	4	23	1	9	1	16	1	10
73		-	-	-	-	-	-	-	-	-	-	-	-
74		432	563	129	252	27	88	7	107	7	23	83	327
M	ISTRUZIONE	11	19	7	10	3	10	2	32	-	-	-	-
80		11	19	7	10	3	10	2	32	-	-	-	-
N	SANITÀ E ALTRI SERVIZI SOCIALI	260	300	61	120	17	61	3	14	1	25	21	72
85		260	300	61	120	17	61	3	14	1	25	21	72
O	ALTRI SERVIZI PUBBLICI, SOCIALI E PERSONALI	315	439	69	174	11	37	8	27	9	155	35	52
90		2	8	-	-	1	5	-	-	1	85	2	3
92		22	40	15	60	2	2	6	11	7	37	22	38
93		291	391	54	114	8	30	2	16	1	33	11	11
<b>TOTALE</b>		<b>3.657</b>	<b>5.393</b>	<b>1.668</b>	<b>3.588</b>	<b>813</b>	<b>2.502</b>	<b>446</b>	<b>2.239</b>	<b>344</b>	<b>8.004</b>	<b>1.921</b>	<b>5.233</b>
di cui unità locali:													
	- artigiane	1.183	1.780	507	1.037	284	757	130	506	45	199	857	1.740
	- dell'industria in senso stretto (a)	269	421	233	513	183	621	100	584	132	5.275	61	325
	- dei servizi	2.895	4.053	1.313	2.648	578	1.675	314	1.489	196	2.524	1.034	2.460
CLASSE DI ADDETTI													
0 - 1		2.548	2.529	705	702	199	197	72	72	32	29	1.182	1.173
2		753	1.506	552	1.104	223	446	86	172	26	52	359	718
3 - 5		329	1.146	350	1.215	314	1.158	182	701	88	334	256	916
6 - 9		20	136	47	344	55	379	53	380	57	418	55	422
10 - 19		7	76	11	149	18	223	39	508	63	824	40	517
20 - 49		-	-	3	74	4	99	14	406	47	1.444	22	683
50 - 99		-	-	-	-	-	-	-	-	16	1.105	2	142
100 - 199		-	-	-	-	-	-	-	-	9	1.178	5	662
200 - 499		-	-	-	-	-	-	-	-	4	1.121	-	-
500 - 999		-	-	-	-	-	-	-	-	2	1.499	-	-
1000 e più		-	-	-	-	-	-	-	-	-	-	-	-
<b>TOTALE</b>		<b>3.657</b>	<b>5.393</b>	<b>1.668</b>	<b>3.588</b>	<b>813</b>	<b>2.502</b>	<b>446</b>	<b>2.239</b>	<b>344</b>	<b>8.004</b>	<b>1.921</b>	<b>5.233</b>
TIPO DI COMUNE													
	- Comune capoluogo	1.102	1.674	652	1.510	300	1.025	158	938	139	3.821	317	1.526
	- Altri comuni	2.555	3.719	1.016	2.078	513	1.477	288	1.301	205	4.183	1.604	3.707
<b>TOTALE</b>		<b>3.657</b>	<b>5.393</b>	<b>1.668</b>	<b>3.588</b>	<b>813</b>	<b>2.502</b>	<b>446</b>	<b>2.239</b>	<b>344</b>	<b>8.004</b>	<b>1.921</b>	<b>5.233</b>

(a) Comprende le sezioni di attività: C - Estrazione di minerali; D - Attività manifatturiere; E - Produzione e distribuzione di energia elettrica, gas e acqua

**Tavola 3.23 - Mezzi di trasporto in dotazione alle unità locali delle imprese per tipo, sezione, sottosezione e divisione di attività economica, classe di addetti e tipo di comune**

ATTIVITÀ ECONOMICHE CLASSI DI ADDETTI TIPO DI COMUNE	MOTOVEICOLI		AUTOVETTURE		AUTOBUS		AUTOCARRI		RIMORCHI MORCHI E MOTRICI		AUTOVEICOLI PER USI SPECIALI O PER TRA- SPORTI SPECIFICI (a)			Unità locali con mezzi di trasporto non indicati (b)
	Unità locali	N.	Unità locali	N.	Unità locali	N.	Unità locali	N.	Unità locali	N.	Unità locali	N.		
<b>A</b> AGRICOLTURA, CACCIA E SILVICOLTURA	<b>3</b>	<b>3</b>	<b>17</b>	<b>26</b>	-	-	<b>38</b>	<b>44</b>	<b>21</b>	<b>35</b>	<b>4</b>	<b>5</b>	<b>51</b>	
01	2	2	7	11	-	-	10	13	13	24	4	5	29	
02	1	1	10	15	-	-	28	31	8	11	-	-	22	
<b>B</b> PESCA, PISCICOLTURA E SERVIZI CONNESSI	-	-	-	-	-	-	-	-	-	-	-	-	-	
05	-	-	-	-	-	-	-	-	-	-	-	-	-	
<b>C</b> ESTRAZIONE DI MINE- RALI	*	*	*	*	*	*	*	*	*	*	*	*	*	
<b>CA</b> ESTRAZIONE DI MINE- RALI ENERGETICI	-	-	-	-	-	-	-	-	-	-	-	-	-	
10	-	-	-	-	-	-	-	-	-	-	-	-	-	
11	-	-	-	-	-	-	-	-	-	-	-	-	-	
12	-	-	-	-	-	-	-	-	-	-	-	-	-	
<b>CB</b> ESTRAZIONE DI MINE- RALI NON ENERGETICI	*	*	*	*	*	*	*	*	*	*	*	*	*	
13	-	-	-	-	-	-	-	-	-	-	-	-	-	
14	*	*	*	*	*	*	*	*	*	*	*	*	*	
<b>D</b> ATTIVITÀ MANIFATTU- RIERE	*	*	*	*	*	*	*	*	*	*	*	*	*	
<b>DA</b> INDUSTRIE ALIMENTARI, DELLE BEVANDE E DEL TABACCO	<b>4</b>	<b>4</b>	<b>61</b>	<b>86</b>	-	-	<b>71</b>	<b>129</b>	<b>5</b>	<b>13</b>	<b>7</b>	<b>15</b>	<b>76</b>	
15	4	4	61	86	-	-	71	129	5	13	7	15	76	
16	-	-	-	-	-	-	-	-	-	-	-	-	-	
<b>DB</b> INDUSTRIE TESSILI E DELL'ABBIGLIAMENTO	-	-	<b>29</b>	<b>35</b>	-	-	<b>17</b>	<b>21</b>	-	-	-	-	<b>50</b>	
17	-	-	8	9	-	-	7	9	-	-	-	-	15	
18	-	-	21	26	-	-	10	12	-	-	-	-	35	
<b>DC</b> INDUSTRIE CONCIARIE, FABBRICAZIONE DI PRO- DOTTI IN CUOIO, PELLE E SIMILARI	-	-	-	-	-	-	-	-	-	-	-	-	-	
19	-	-	-	-	-	-	-	-	-	-	-	-	-	
<b>DD</b> INDUSTRIA DEL LEGNO E DEI PRODOTTI IN LE- GNO	-	-	<b>43</b>	<b>53</b>	-	-	<b>78</b>	<b>90</b>	<b>3</b>	<b>7</b>	<b>2</b>	<b>2</b>	<b>87</b>	
20	-	-	43	53	-	-	78	90	3	7	2	2	87	
<b>DE</b> FABBRICAZIONE DELLA PASTA-CARTA, DELLA CARTA E DEI PRODOTTI DI CARTA; STAMPA ED EDITORIA	*	*	*	*	*	*	*	*	*	*	*	*	*	
21	*	*	*	*	*	*	*	*	*	*	*	*	*	
22	-	-	10	14	-	-	4	4	-	-	-	-	14	
<b>DF</b> FABBRICAZIONE DI COKE, RAFFINERIE DI PE- TROLIO, TRATTAMENTO DEI COMBUSTIBILI NU- CLEARI	*	*	*	*	*	*	*	*	*	*	*	*	*	
23	*	*	*	*	*	*	*	*	*	*	*	*	*	
<b>DG</b> FABBRICAZIONE DI PRO- DOTTI CHIMICI E DI FIBRE SINTETICHE E ARTIFI- CIALI	-	-	<b>7</b>	<b>36</b>	-	-	<b>6</b>	<b>10</b>	-	-	<b>1</b>	<b>1</b>	<b>3</b>	
24	-	-	7	36	-	-	6	10	-	-	1	1	3	
<b>DH</b> FABBRICAZIONE DI ARTI- COLI IN GOMMA E MATE- RIE PLASTICHE	-	-	<b>9</b>	<b>15</b>	-	-	<b>9</b>	<b>16</b>	-	-	-	-	<b>4</b>	
25	-	-	9	15	-	-	9	16	-	-	-	-	4	

**Tavola 3.23 segue - Mezzi di trasporto in dotazione alle unità locali delle imprese per tipo, sezione, sottosezione e divisione di attività economica, classe di addetti e tipo di comune**

ATTIVITÀ ECONOMICHE CLASSI DI ADDETTI TIPO DI COMUNE	MOTOVEICOLI		AUTOVETTURE		AUTOBUS		AUTOCARRI		RIMORCHI MORCHI E MOTRICI		SEMIRI- SPECIALI O PER TRA- SPORTI SPECIFICI (a)		Unità locali con mezzi di trasporto non indicati (b)
	Unità locali	N.	Unità locali	N.	Unità locali	N.	Unità locali	N.	Unità locali	N.	Unità locali	N.	
DI FABBRICAZIONE DI PRODOTTI DELLA LAVORAZIONE DI MINERALI NON METALLIFERI	-	-	21	32	-	-	26	32	2	3	4	25	14
26 DJ PRODUZIONE DI METALLO E FABBRICAZIONE DI PRODOTTI IN METALLO	*	*	21	32	*	*	26	32	2	3	4	25	14
27	*	*	*	*	*	*	*	*	*	*	*	*	*
28	4	4	42	53	-	-	78	96	1	1	1	3	43
DK FABBRICAZIONE DI MACCHINE ED APPARECCHI MECCANICI, COMPRESI L'INSTALLAZIONE, IL MONTAGGIO, LA RIPARAZIONE E LA MANUTENZIONE	1	1	13	30	-	-	9	12	-	-	-	-	4
29 DL FABBRICAZIONE DI MACCHINE ELETTRICHE E DI APPARECCHIATURE ELETTRICHE ED OTTICHE	*	*	13	30	*	*	9	12	*	*	*	*	4
30	*	*	*	*	*	*	*	*	*	*	*	*	*
31	-	-	10	11	-	-	9	10	-	-	-	-	9
32	-	-	17	53	-	-	7	8	-	-	-	-	7
33	2	2	13	19	-	-	3	5	-	-	-	-	40
DM FABBRICAZIONE DI MEZZI DI TRASPORTO	*	*	*	*	*	*	*	*	*	*	*	*	*
34	-	-	-	-	-	-	-	-	-	-	-	-	-
35	*	*	*	*	*	*	*	*	*	*	*	*	*
DN ALTRE INDUSTRIE MANIFATTURIERE	*	*	*	*	*	*	*	*	*	*	*	*	*
36	1	1	13	21	-	-	13	22	1	1	1	2	15
37	*	*	*	*	*	*	*	*	*	*	*	*	*
E PRODUZIONE E DISTRIBUZIONE DI ENERGIA ELETTRICA, GAS E ACQUA	1	2	26	163	-	-	12	51	9	12	6	11	5
40	-	-	22	144	-	-	8	32	7	8	4	8	4
41	1	2	4	19	-	-	4	19	2	4	2	3	1
F COSTRUZIONI	23	23	519	720	1	1	660	1.035	60	103	82	153	421
45	23	23	519	720	1	1	660	1.035	60	103	82	153	421
G COMMERCIO ALL'INGROSSO E AL DETTAGLIO; RIPARAZIONE DI AUTOVEICOLI, MOTOCICLI E DI BENI PERSONALI E PER LA CASA	51	61	989	1.207	1	1	844	1.101	22	39	46	56	1.666
50	6	7	140	183	1	1	51	63	5	5	13	17	323
51	8	14	150	190	-	-	138	268	10	21	5	8	84
52	37	40	699	834	-	-	655	770	7	13	28	31	1.259
H ALBERGHI E RISTORANTI	2	2	166	201	2	2	45	51	6	7	1	1	506
55	2	2	166	201	2	2	45	51	6	7	1	1	506
I TRASPORTI, MAGAZZINAGGIO E COMUNICAZIONI	4	9	70	132	17	129	194	457	39	111	23	54	165
60	2	7	57	81	17	129	176	276	38	110	19	49	23
61	-	-	-	-	-	-	-	-	-	-	-	-	-
62	-	-	-	-	-	-	-	-	-	-	-	-	-
63	1	1	5	11	-	-	1	8	1	1	1	1	13
64	1	1	8	40	-	-	17	173	-	-	3	4	129



**Tavola 3.23 segue - Mezzi di trasporto in dotazione alle unità locali delle imprese per tipo, sezione, sottosezione e divisione di attività economica, classe di addetti e tipo di comune**

ATTIVITÀ ECONOMICHE CLASSI DI ADDETTI TIPO DI COMUNE	MOTOVEICOLI		AUTOVETTURE		AUTOBUS		AUTOCARRI		RIMORCHI MORCHI E MOTRICI		SEMIRI- AUTOVEICOLI PER USI SPECIALI O PER TRA- SPORTI SPECIFICI (a)		Unità locali con mezzi di trasporto non indicati (b)
	Unità locali	N.	Unità locali	N.	Unità locali	N.	Unità locali	N.	Unità locali	N.	Unità locali	N.	
<b>J</b> <b>INTERMEDIAZIONE MO- NETARIA E FINANZIARIA</b>	*	*	*	*	*	*	*	*	*	*	*	*	*
65	-	-	7	14	-	-	1	1	-	-	-	-	71
66	*	*	*	*	*	*	*	*	*	*	*	*	*
67	-	-	70	93	-	-	-	-	-	-	-	-	43
<b>K</b> <b>ATTIVITÀ IMMOBILIARI, NOLEGGIO, INFORMA- TICA, RICERCA, ALTRE ATTIVITÀ PROFESSIONI- NALI ED IMPRENDITO- RIALI</b>	<b>10</b>	<b>11</b>	<b>361</b>	<b>411</b>	-	-	<b>25</b>	<b>48</b>	<b>1</b>	<b>1</b>	<b>1</b>	<b>1</b>	<b>399</b>
70	1	1	17	19	-	-	-	-	-	-	-	-	20
71	-	-	-	-	-	-	2	2	-	-	-	-	14
72	-	-	19	27	-	-	1	1	-	-	-	-	21
73	-	-	-	-	-	-	-	-	-	-	-	-	-
74	9	10	325	365	-	-	22	45	1	1	1	1	344
<b>M</b> <b>ISTRUZIONE</b>	<b>5</b>	<b>5</b>	<b>17</b>	<b>35</b>	<b>3</b>	<b>3</b>	<b>3</b>	<b>3</b>	<b>3</b>	<b>3</b>	-	-	<b>6</b>
80	5	5	17	35	3	3	3	3	3	3	-	-	6
<b>N</b> <b>SANITÀ E ALTRI SERVIZI SOCIALI</b>	<b>1</b>	<b>1</b>	<b>183</b>	<b>204</b>	-	-	<b>1</b>	<b>1</b>	-	-	-	-	<b>178</b>
85	1	1	183	204	-	-	1	1	-	-	-	-	178
<b>O</b> <b>ALTRI SERVIZI PUBBLICI, SOCIALI E PERSONALI</b>	<b>2</b>	<b>3</b>	<b>59</b>	<b>71</b>	<b>1</b>	<b>1</b>	<b>15</b>	<b>21</b>	<b>2</b>	<b>4</b>	<b>15</b>	<b>59</b>	<b>369</b>
90	-	-	2	6	-	-	4	8	1	2	3	40	2
92	-	-	13	13	1	1	5	5	1	2	1	1	56
93	2	3	44	52	-	-	6	8	-	-	11	18	311
<b>TOTALE</b>	<b>114</b>	<b>132</b>	<b>2.786</b>	<b>3.765</b>	<b>25</b>	<b>137</b>	<b>2.187</b>	<b>3.311</b>	<b>183</b>	<b>387</b>	<b>197</b>	<b>394</b>	<b>4.262</b>
di cui unità locali:													
- artigiane	38	39	827	982	7	15	1.023	1.307	81	163	97	142	1.320
- dell'industria in senso stretto (c)	13	14	328	651	-	-	361	549	29	84	25	65	384
- dei servizi	75	92	1.922	2.368	24	136	1.128	1.683	73	165	86	171	3.406
<b>CLASSE DI ADDETTI</b>													
0 - 1	56	60	1.391	1.473	5	5	862	945	55	88	59	77	2.487
2	25	25	570	692	8	15	483	595	28	41	33	48	995
3 - 5	25	27	522	765	5	13	560	817	54	108	59	92	600
6 - 9	2	2	132	230	-	-	138	280	16	46	20	48	91
10 - 19	4	10	93	236	2	8	89	277	16	46	9	31	51
20 - 49	1	2	52	229	3	33	39	260	11	46	9	27	29
50 - 99	-	-	12	69	-	-	9	115	2	11	4	53	4
100 - 199	*	*	*	*	*	*	*	*	*	*	*	*	*
200 - 499	*	*	*	*	*	*	*	*	*	*	*	*	*
500 - 999	-	-	2	23	-	-	1	1	-	-	-	-	-
1000 e più	-	-	-	-	-	-	-	-	-	-	-	-	-
<b>TOTALE</b>	<b>114</b>	<b>132</b>	<b>2.786</b>	<b>3.765</b>	<b>25</b>	<b>137</b>	<b>2.187</b>	<b>3.311</b>	<b>183</b>	<b>387</b>	<b>197</b>	<b>394</b>	<b>4.262</b>
<b>TIPO DI COMUNE</b>													
- Comune capoluogo	45	60	955	1.408	4	31	455	855	39	95	41	129	1.388
- Altri comuni	69	72	1.831	2.357	21	106	1.732	2.456	144	292	156	265	2.874
<b>TOTALE</b>	<b>114</b>	<b>132</b>	<b>2.786</b>	<b>3.765</b>	<b>25</b>	<b>137</b>	<b>2.187</b>	<b>3.311</b>	<b>183</b>	<b>387</b>	<b>197</b>	<b>394</b>	<b>4.262</b>

(a) Per il commercio ambulante trattasi di autonegozi (automarket) e di altri mezzi di trasporto non altrove classificati

(b) Comprende le unità locali non interessate al fenomeno e quelle che, pur disponendo di mezzi di trasporto, non hanno fornito risposta

(c) Comprende le sezioni di attività: C - Estrazione di minerali; D - Attività manifatturiere; E - Produzione e distribuzione di energia elettrica, gas e acqua

## Le unità locali delle istituzioni

**Tavola 3.24 - Unità locali delle istituzioni per classe di addetti, forma istituzionale (a) e tipo di comune**

FORME ISTITUZIONALI TIPO DI COMUNE	CLASSI DI ADDETTI										Unità locali senza ad- detti	Totale	
	1	2	3 - 5	6 - 9	10 - 19	20 - 49	50 - 99	100 - 199	200 - 499	500 - 999			1000 e più
<b>DATI ASSOLUTI</b>													
Ministero o organo costituzionale	10	24	77	63	49	52	19	2	1	-	-	-	297
Ente locale (regione, provincia, co- mune)	233	47	47	25	22	12	2	1	1	-	-	117	507
Comunità montana	-	1	4	1	-	-	-	-	-	-	-	-	6
Ente sanitario pubblico	8	7	9	3	2	6	2	3	-	-	1	-	41
Ente di previdenza	-	-	2	2	1	1	-	1	-	-	-	-	7
Ente economico o ente di ricerca	3	1	2	5	3	2	-	-	-	-	-	-	16
Ente di assistenza, culturale, spor- tivo	-	3	4	1	-	-	1	-	-	-	-	13	22
Associazione riconosciuta o fonda- zione	24	13	10	5	2	1	-	-	-	-	-	105	160
Associazione non riconosciuta	26	13	7	3	2	1	-	-	-	-	-	80	132
Altra forma	5	1	2	3	1	1	-	-	-	-	-	-	13
<b>TOTALE</b>	<b>309</b>	<b>110</b>	<b>164</b>	<b>111</b>	<b>82</b>	<b>76</b>	<b>24</b>	<b>7</b>	<b>2</b>	<b>-</b>	<b>1</b>	<b>315</b>	<b>1.201</b>
di cui unità locali:													
- delle istituzioni pubbliche	259	84	147	103	78	74	24	7	2	-	1	130	909
- delle istituzioni sociali private	50	26	17	8	4	2	-	-	-	-	-	185	292
<b>TIPO DI COMUNE</b>													
- Comune capoluogo	24	17	29	32	22	36	17	6	1	-	1	44	229
- Altri comuni	285	93	135	79	60	40	7	1	1	-	-	271	972
<b>TOTALE</b>	<b>309</b>	<b>110</b>	<b>164</b>	<b>111</b>	<b>82</b>	<b>76</b>	<b>24</b>	<b>7</b>	<b>2</b>	<b>-</b>	<b>1</b>	<b>315</b>	<b>1.201</b>
<b>COMPOSIZIONE PERCENTUALE PER COLONNA</b>													
Ministero o organo costituzionale	3,2	21,8	47,0	56,8	59,8	68,4	79,2	28,6	50,0	-	-	-	24,7
Ente locale (regione, provincia, co- mune)	75,4	42,7	28,7	22,5	26,8	15,8	8,3	14,3	50,0	-	-	37,1	42,2
Comunità montana	-	0,9	2,4	0,9	-	-	-	-	-	-	-	-	0,5
Ente sanitario pubblico	2,6	6,4	5,5	2,7	2,4	7,9	8,3	42,9	-	100,0	-	-	3,4
Ente di previdenza	-	-	1,2	1,8	1,2	1,3	-	14,3	-	-	-	-	0,6
Ente economico o ente di ricerca	1,0	0,9	1,2	4,5	3,7	2,6	-	-	-	-	-	-	1,3
Ente di assistenza, culturale, spor- tivo	-	2,7	2,4	0,9	-	-	4,2	-	-	-	-	4,1	1,8
Associazione riconosciuta o fonda- zione	7,8	11,8	6,1	4,5	2,4	1,3	-	-	-	-	-	33,3	13,3
Associazione non riconosciuta	8,4	11,8	4,3	2,7	2,4	1,3	-	-	-	-	-	25,4	11,0
Altra forma	1,6	0,9	1,2	2,7	1,2	1,3	-	-	-	-	-	-	1,1
<b>TOTALE</b>	<b>100,0</b>	<b>100,0</b>	<b>100,0</b>	<b>100,0</b>	<b>100,0</b>	<b>100,0</b>	<b>100,0</b>	<b>100,0</b>	<b>100,0</b>	<b>-</b>	<b>100,0</b>	<b>100,0</b>	<b>100,0</b>
di cui unità locali:													
- delle istituzioni pubbliche	83,8	76,4	89,6	92,8	95,1	97,4	100,0	100,0	100,0	-	100,0	41,3	75,7
- delle istituzioni sociali private	16,2	23,6	10,4	7,2	4,9	2,6	-	-	-	-	-	58,7	24,3
<b>TIPO DI COMUNE</b>													
- Comune capoluogo	7,8	15,5	17,7	28,8	26,8	47,4	70,8	85,7	50,0	-	100,0	14,0	19,1
- Altri comuni	92,2	84,5	82,3	71,2	73,2	52,6	29,2	14,3	50,0	-	-	86,0	80,9
<b>TOTALE</b>	<b>100,0</b>	<b>100,0</b>	<b>100,0</b>	<b>100,0</b>	<b>100,0</b>	<b>100,0</b>	<b>100,0</b>	<b>100,0</b>	<b>100,0</b>	<b>-</b>	<b>100,0</b>	<b>100,0</b>	<b>100,0</b>
<b>COMPOSIZIONE PERCENTUALE PER RIGA</b>													
Ministero o organo costituzionale	3,4	8,1	25,9	21,2	16,5	17,5	6,4	0,7	0,3	-	-	-	100,0
Ente locale (regione, provincia, co- mune)	46,0	9,3	9,3	4,9	4,3	2,4	0,4	0,2	0,2	-	-	23,1	100,0
Comunità montana	-	16,7	66,7	16,7	-	-	-	-	-	-	-	-	100,0
Ente sanitario pubblico	19,5	17,1	22,0	7,3	4,9	14,6	4,9	7,3	-	2,4	-	-	100,0
Ente di previdenza	-	-	28,6	28,6	14,3	14,3	-	14,3	-	-	-	-	100,0
Ente economico o ente di ricerca	18,8	6,3	12,5	31,3	18,8	12,5	-	-	-	-	-	-	100,0
Ente di assistenza, culturale, spor- tivo	-	13,6	18,2	4,5	-	-	4,5	-	-	-	-	59,1	100,0
Associazione riconosciuta o fonda- zione	15,0	8,1	6,3	3,1	1,3	0,6	-	-	-	-	-	65,6	100,0
Associazione non riconosciuta	19,7	9,8	5,3	2,3	1,5	0,8	-	-	-	-	-	60,6	100,0
Altra forma	38,5	7,7	15,4	23,1	7,7	7,7	-	-	-	-	-	-	100,0
<b>TOTALE</b>	<b>25,7</b>	<b>9,2</b>	<b>13,7</b>	<b>9,2</b>	<b>6,8</b>	<b>6,3</b>	<b>2,0</b>	<b>0,6</b>	<b>0,2</b>	<b>-</b>	<b>0,1</b>	<b>26,2</b>	<b>100,0</b>
di cui unità locali:													
- delle istituzioni pubbliche	28,5	9,2	16,2	11,3	8,6	8,1	2,6	0,8	0,2	-	0,1	14,3	100,0
- delle istituzioni sociali private	17,1	8,9	5,8	2,7	1,4	0,7	-	-	-	-	-	63,4	100,0
<b>TIPO DI COMUNE</b>													
- Comune capoluogo	10,5	7,4	12,7	14,0	9,6	15,7	7,4	2,6	0,4	-	0,4	19,2	100,0
- Altri comuni	29,3	9,6	13,9	8,1	6,2	4,1	0,7	0,1	0,1	-	-	27,9	100,0
<b>TOTALE</b>	<b>25,7</b>	<b>9,2</b>	<b>13,7</b>	<b>9,2</b>	<b>6,8</b>	<b>6,3</b>	<b>2,0</b>	<b>0,6</b>	<b>0,2</b>	<b>-</b>	<b>0,1</b>	<b>26,2</b>	<b>100,0</b>

(a) Riferita a quella delle istituzioni da cui dipendono

**Tavola 3.25 - Addetti alle unità locali delle istituzioni per classe di addetti, forma istituzionale (a) e tipo di comune**

FORME ISTITUZIONALI TIPO DI COMUNE	CLASSI DI ADDETTI											Totale
	1	2	3 - 5	6 - 9	10 - 19	20 - 49	50 - 99	100 - 199	200 - 499	500 - 999	1000 e più	
<b>DATI ASSOLUTI</b>												
Ministero o organo costituzionale	10	48	311	485	662	1.604	1.254	256	249	-	-	4.879
Ente locale (regione, provincia, comune)	233	94	183	172	299	339	115	151	283	-	-	1.869
Comunità montana	-	2	16	6	-	-	-	-	-	-	-	24
Ente sanitario pubblico	8	14	33	23	26	166	139	451	-	-	1.063	1.923
Ente di previdenza	-	-	7	13	10	36	-	111	-	-	-	177
Ente economico o ente di ricerca	3	2	6	34	38	51	-	-	-	-	-	134
Ente di assistenza, culturale, sportivo	-	6	18	6	-	-	55	-	-	-	-	85
Associazione riconosciuta o fondazione	24	26	39	36	23	21	-	-	-	-	-	169
Associazione non riconosciuta	26	26	26	23	26	21	-	-	-	-	-	148
Altra forma	5	2	6	21	17	32	-	-	-	-	-	83
<b>TOTALE</b>	<b>309</b>	<b>220</b>	<b>645</b>	<b>819</b>	<b>1.101</b>	<b>2.270</b>	<b>1.563</b>	<b>969</b>	<b>532</b>	-	<b>1.063</b>	<b>9.491</b>
di cui addetti alle unità locali:												
- delle istituzioni pubbliche	259	168	580	760	1.052	2.228	1.563	969	532	-	1.063	9.174
- delle istituzioni sociali private	50	52	65	59	49	42	-	-	-	-	-	317
<b>TIPO DI COMUNE</b>												
- Comune capoluogo	24	34	116	233	308	1.094	1.125	821	283	-	1.063	5.101
- Altri comuni	285	186	529	586	793	1.176	438	148	249	-	-	4.390
<b>TOTALE</b>	<b>309</b>	<b>220</b>	<b>645</b>	<b>819</b>	<b>1.101</b>	<b>2.270</b>	<b>1.563</b>	<b>969</b>	<b>532</b>	-	<b>1.063</b>	<b>9.491</b>
<b>COMPOSIZIONE PERCENTUALE PER COLONNA</b>												
Ministero o organo costituzionale	3,2	21,8	48,2	59,2	60,1	70,7	80,2	26,4	46,8	-	-	51,4
Ente locale (regione, provincia, comune)	75,4	42,7	28,4	21,0	27,2	14,9	7,4	15,6	53,2	-	-	19,7
Comunità montana	-	0,9	2,5	0,7	-	-	-	-	-	-	-	0,3
Ente sanitario pubblico	2,6	6,4	5,1	2,8	2,4	7,3	8,9	46,5	-	-	100,0	20,3
Ente di previdenza	-	-	1,1	1,6	0,9	1,6	-	11,5	-	-	-	1,9
Ente economico o ente di ricerca	1,0	0,9	0,9	4,2	3,5	2,2	-	-	-	-	-	1,4
Ente di assistenza, culturale, sportivo	-	2,7	2,8	0,7	-	-	3,5	-	-	-	-	0,9
Associazione riconosciuta o fondazione	7,8	11,8	6,0	4,4	2,1	0,9	-	-	-	-	-	1,8
Associazione non riconosciuta	8,4	11,8	4,0	2,8	2,4	0,9	-	-	-	-	-	1,6
Altra forma	1,6	0,9	0,9	2,6	1,5	1,4	-	-	-	-	-	0,9
<b>TOTALE</b>	<b>100,0</b>	<b>100,0</b>	<b>100,0</b>	<b>100,0</b>	<b>100,0</b>	<b>100,0</b>	<b>100,0</b>	<b>100,0</b>	<b>100,0</b>	-	<b>100,0</b>	<b>100,0</b>
di cui addetti alle unità locali:												
- delle istituzioni pubbliche	83,8	76,4	89,9	92,8	95,5	98,1	100,0	100,0	100,0	-	100,0	96,7
- delle istituzioni sociali private	16,2	23,6	10,1	7,2	4,5	1,9	-	-	-	-	-	3,3
<b>TIPO DI COMUNE</b>												
- Comune capoluogo	7,8	15,5	18,0	28,4	28,0	48,2	72,0	84,7	53,2	-	100,0	53,7
- Altri comuni	92,2	84,5	82,0	71,6	72,0	51,8	28,0	15,3	46,8	-	-	46,3
<b>TOTALE</b>	<b>100,0</b>	<b>100,0</b>	<b>100,0</b>	<b>100,0</b>	<b>100,0</b>	<b>100,0</b>	<b>100,0</b>	<b>100,0</b>	<b>100,0</b>	-	<b>100,0</b>	<b>100,0</b>
<b>COMPOSIZIONE PERCENTUALE PER RIGA</b>												
Ministero o organo costituzionale	0,2	1,0	6,4	9,9	13,6	32,9	25,7	5,2	5,1	-	-	100,0
Ente locale (regione, provincia, comune)	12,5	5,0	9,8	9,2	16,0	18,1	6,2	8,1	15,1	-	-	100,0
Comunità montana	-	8,3	66,7	25,0	-	-	-	-	-	-	-	100,0
Ente sanitario pubblico	0,4	0,7	1,7	1,2	1,4	8,6	7,2	23,5	-	-	55,3	100,0
Ente di previdenza	-	-	4,0	7,3	5,6	20,3	-	62,7	-	-	-	100,0
Ente economico o ente di ricerca	2,2	1,5	4,5	25,4	28,4	38,1	-	-	-	-	-	100,0
Ente di assistenza, culturale, sportivo	-	7,1	21,2	7,1	-	-	64,7	-	-	-	-	100,0
Associazione riconosciuta o fondazione	14,2	15,4	23,1	21,3	13,6	12,4	-	-	-	-	-	100,0
Associazione non riconosciuta	17,6	17,6	17,6	15,5	17,6	14,2	-	-	-	-	-	100,0
Altra forma	6,0	2,4	7,2	25,3	20,5	38,6	-	-	-	-	-	100,0
<b>TOTALE</b>	<b>3,3</b>	<b>2,3</b>	<b>6,8</b>	<b>8,6</b>	<b>11,6</b>	<b>23,9</b>	<b>16,5</b>	<b>10,2</b>	<b>5,6</b>	-	<b>11,2</b>	<b>100,0</b>
di cui addetti alle unità locali:												
- delle istituzioni pubbliche	2,8	1,8	6,3	8,3	11,5	24,3	17,0	10,6	5,8	-	11,6	100,0
- delle istituzioni sociali private	15,8	16,4	20,5	18,6	15,5	13,2	-	-	-	-	-	100,0
<b>TIPO DI COMUNE</b>												
- Comune capoluogo	0,5	0,7	2,3	4,6	6,0	21,4	22,1	16,1	5,5	-	20,8	100,0
- Altri comuni	6,5	4,2	12,1	13,3	18,1	26,8	10,0	3,4	5,7	-	-	100,0
<b>TOTALE</b>	<b>3,3</b>	<b>2,3</b>	<b>6,8</b>	<b>8,6</b>	<b>11,6</b>	<b>23,9</b>	<b>16,5</b>	<b>10,2</b>	<b>5,6</b>	-	<b>11,2</b>	<b>100,0</b>

(a) Riferita a quella delle istituzioni da cui dipendono

**Tavola 3.26 - Unità locali delle istituzioni per classe di addetti, sezione, sottosezione, divisione, gruppo di attività economica e tipo di comune**

ATTIVITÀ ECONOMICHE TIPO DI COMUNE		CLASSI DI ADDETTI										Unità locali senza ad- detti	Totale	
		1	2	3 - 5	6 - 9	10 - 19	20 - 49	50 - 99	100 - 199	200 - 499	500 - 999			1000 e più
<b>A</b>	<b>AGRICOLTURA, CACCIA E SILVICOLTURA</b>	-	-	-	-	-	-	-	-	-	-	-	<b>3</b>	<b>3</b>
01		-	-	-	-	-	-	-	-	-	-	-	3	3
01.4		-	-	-	-	-	-	-	-	-	-	-	3	3
<b>D</b>	<b>ATTIVITÀ MANIFATTU- RIERE</b>	<b>4</b>	<b>1</b>	-	-	<b>1</b>	-	-	-	-	-	-	<b>2</b>	<b>8</b>
<b>DA</b>	<b>INDUSTRIE ALIMENTARI, DELLE BEVANDE E DEL TABACCO</b>	<b>4</b>	<b>1</b>	-	-	<b>1</b>	-	-	-	-	-	-	<b>2</b>	<b>8</b>
15		4	1	-	-	1	-	-	-	-	-	-	2	8
15.1		4	1	-	-	1	-	-	-	-	-	-	2	8
<b>E</b>	<b>PRODUZIONE E DISTRI- BUZIONE DI ENERGIA ELETTRICA, GAS E AC- QUA</b>	<b>14</b>	<b>2</b>	<b>4</b>	-	-	-	-	-	-	-	-	<b>2</b>	<b>22</b>
41		14	2	4	-	-	-	-	-	-	-	-	2	22
41.0		14	2	4	-	-	-	-	-	-	-	-	2	22
<b>G</b>	<b>COMMERCIO ALL'IN- GROSSO E AL DETTA- GLIO; RIPARAZIONE DI AUTOVEICOLI, MOTOCI- CLI E DI BENI PERSONALI E PER LA CASA</b>	-	<b>1</b>	-	-	-	-	-	-	-	-	-	-	<b>1</b>
52		-	1	-	-	-	-	-	-	-	-	-	-	1
52.3		-	1	-	-	-	-	-	-	-	-	-	-	1
<b>H</b>	<b>ALBERGHI E RISTO- RANTI</b>	<b>21</b>	<b>15</b>	<b>6</b>	<b>1</b>	-	-	-	-	-	-	-	<b>4</b>	<b>47</b>
55		21	15	6	1	-	-	-	-	-	-	-	4	47
55.4		-	-	-	-	-	-	-	-	-	-	-	1	1
55.5		21	15	6	1	-	-	-	-	-	-	-	3	46
<b>I</b>	<b>TRASPORTI, MAGAZZI- NAGGIO E COMUNICA- ZIONI</b>	<b>21</b>	<b>4</b>	<b>6</b>	-	-	-	-	-	-	-	-	<b>5</b>	<b>36</b>
60		21	4	6	-	-	-	-	-	-	-	-	5	36
60.2		21	4	6	-	-	-	-	-	-	-	-	5	36
<b>K</b>	<b>ATTIVITÀ IMMOBILIARI, NOLEGGIO, INFORMA- TICA, RICERCA, ALTRE ATTIVITÀ PROFESSIONI- NALI ED IMPRENDITO- RIALI</b>	-	-	-	<b>1</b>	<b>1</b>	-	-	-	-	-	-	-	<b>2</b>
73		-	-	-	1	1	-	-	-	-	-	-	-	2
73.1		-	-	-	1	1	-	-	-	-	-	-	-	2
<b>L</b>	<b>PUBBLICA AMMINISTRA- ZIONE E DIFESA; ASSICU- RAZIONE SOCIALE OB- BLIGATORIA</b>	<b>34</b>	<b>24</b>	<b>45</b>	<b>30</b>	<b>27</b>	<b>25</b>	<b>6</b>	<b>2</b>	<b>2</b>	-	-	<b>11</b>	<b>206</b>
75		34	24	45	30	27	25	6	2	2	-	-	11	206
75.1		32	20	37	27	23	20	4	1	1	-	-	11	176
75.2		2	4	6	1	3	4	2	-	1	-	-	-	23
75.3		-	-	2	2	1	1	-	1	-	-	-	-	7
<b>M</b>	<b>ISTRUZIONE</b>	<b>10</b>	<b>21</b>	<b>73</b>	<b>64</b>	<b>43</b>	<b>42</b>	<b>15</b>	<b>2</b>	-	-	-	<b>3</b>	<b>273</b>
80		10	21	73	64	43	42	15	2	-	-	-	3	273
80.1		9	19	63	56	29	15	1	-	-	-	-	2	194
80.2		1	2	10	7	14	26	14	2	-	-	-	1	77
80.4		-	-	-	1	-	1	-	-	-	-	-	-	2
<b>N</b>	<b>SANITÀ E ALTRI SERVIZI SOCIALI</b>	<b>17</b>	<b>14</b>	<b>17</b>	<b>4</b>	<b>6</b>	<b>6</b>	<b>3</b>	<b>3</b>	-	-	<b>1</b>	<b>20</b>	<b>91</b>
85		17	14	17	4	6	6	3	3	-	-	1	20	91
85.1		8	7	7	2	2	4	2	3	-	-	1	1	37
85.2		-	-	-	-	-	1	-	-	-	-	-	-	1
85.3		9	7	10	2	4	1	1	-	-	-	-	19	53
<b>O</b>	<b>ALTRI SERVIZI PUBBLICI, SOCIALI E PERSONALI</b>	<b>188</b>	<b>28</b>	<b>13</b>	<b>11</b>	<b>4</b>	<b>3</b>	-	-	-	-	-	<b>265</b>	<b>512</b>
90		101	4	1	2	-	-	-	-	-	-	-	63	171
90.0		101	4	1	2	-	-	-	-	-	-	-	63	171
<b>91</b>		<b>33</b>	<b>14</b>	<b>6</b>	<b>7</b>	<b>4</b>	<b>2</b>	-	-	-	-	-	<b>115</b>	<b>181</b>
91.1		14	8	4	5	2	1	-	-	-	-	-	5	39
91.2		2	1	1	1	1	1	-	-	-	-	-	6	13
91.3		17	5	1	1	1	-	-	-	-	-	-	104	129
<b>92</b>		<b>54</b>	<b>10</b>	<b>6</b>	<b>2</b>	-	<b>1</b>	-	-	-	-	-	<b>86</b>	<b>159</b>
92.3		5	1	-	-	-	-	-	-	-	-	-	22	28
92.5		24	2	-	1	-	1	-	-	-	-	-	10	38
92.6		22	7	6	1	-	-	-	-	-	-	-	51	87
92.7		3	-	-	-	-	-	-	-	-	-	-	3	6
<b>93</b>		-	-	-	-	-	-	-	-	-	-	-	-	<b>1</b>
93.0		-	-	-	-	-	-	-	-	-	-	-	-	1
<b>TOTALE</b>		<b>309</b>	<b>110</b>	<b>164</b>	<b>111</b>	<b>82</b>	<b>76</b>	<b>24</b>	<b>7</b>	<b>2</b>	-	<b>1</b>	<b>315</b>	<b>1.201</b>
di cui unità locali:														
- delle istituzioni pubbliche		259	84	147	103	78	74	24	7	2	-	1	130	909
- delle istituzioni sociali private		50	26	17	8	4	2	-	-	-	-	-	185	292
TIPO DI COMUNE														
- Comune capoluogo		24	17	29	32	22	36	17	6	1	-	1	44	229
- Altri comuni		285	93	135	79	60	40	7	1	1	-	-	271	972
<b>TOTALE</b>		<b>309</b>	<b>110</b>	<b>164</b>	<b>111</b>	<b>82</b>	<b>76</b>	<b>24</b>	<b>7</b>	<b>2</b>	-	<b>1</b>	<b>315</b>	<b>1.201</b>

**Tavola 3.27 - Addetti alle unità locali delle istituzioni per classe di addetti, sezione, sottosezione, divisione e gruppo di attività economica e tipo di comune**

ATTIVITÀ ECONOMICHE TIPO DI COMUNE			CLASSI DI ADDETTI										Totale	
			1	2	3 - 5	6 - 9	10 - 19	20 - 49	50 - 99	100 - 199	200 - 499	500 - 999		1000 e più
D	ATTIVITÀ MANIFATTURIERE		4	2	-	-	19	-	-	-	-	-	-	25
DA	INDUSTRIE ALIMENTARI, DELLE BEVANDE E DEL TABACCO		4	2	-	-	19	-	-	-	-	-	-	25
15			4	2	-	-	19	-	-	-	-	-	-	25
15.1			4	2	-	-	19	-	-	-	-	-	-	25
E	PRODUZIONE E DISTRIBUZIONE DI ENERGIA ELETTRICA, GAS E ACQUA		14	4	16	-	-	-	-	-	-	-	-	34
41			14	4	16	-	-	-	-	-	-	-	-	34
41.0			14	4	16	-	-	-	-	-	-	-	-	34
G	COMMERCIO ALL'INGROSSO E AL DETTAGLIO; RIPARAZIONE DI AUTOVEICOLI, MOTOCICLI E DI BENI PERSONALI E PER LA CASA		-	2	-	-	-	-	-	-	-	-	-	2
52			-	2	-	-	-	-	-	-	-	-	-	2
52.3			-	2	-	-	-	-	-	-	-	-	-	2
H	ALBERGHI E RISTORANTI		21	30	23	6	-	-	-	-	-	-	-	80
55			21	30	23	6	-	-	-	-	-	-	-	80
55.5			21	30	23	6	-	-	-	-	-	-	-	80
I	TRASPORTI, MAGAZZINAGGIO E COMUNICAZIONI		21	8	23	-	-	-	-	-	-	-	-	52
60			21	8	23	-	-	-	-	-	-	-	-	52
60.2			21	8	23	-	-	-	-	-	-	-	-	52
K	ATTIVITÀ IMMOBILIARI, NOLEGGIO, INFORMATICA, RICERCA, ALTRE ATTIVITÀ PROFESSIONALI ED IMPRENDITORIALI		-	-	-	6	17	-	-	-	-	-	-	23
73			-	-	-	6	17	-	-	-	-	-	-	23
73.1			-	-	-	6	17	-	-	-	-	-	-	23
L	PUBBLICA AMMINISTRAZIONE E DIFESA; ASSICURAZIONE SOCIALE OBBLIGATORIA		34	48	179	207	364	755	407	262	532	-	-	2.788
75			34	48	179	207	364	755	407	262	532	-	-	2.788
75.1			32	40	150	186	311	597	253	151	283	-	-	2.003
75.2			2	8	22	8	43	122	154	-	249	-	-	608
75.3			-	-	7	13	10	36	-	111	-	-	-	177
M	ISTRUZIONE		10	42	290	488	572	1.299	962	256	-	-	-	3.919
80			10	42	290	488	572	1.299	962	256	-	-	-	3.919
80.1			9	38	242	430	369	442	69	-	-	-	-	1.599
80.2			1	4	48	52	203	825	893	256	-	-	-	2.282
80.4			-	-	-	6	-	32	-	-	-	-	-	38
N	SANITÀ E ALTRI SERVIZI SOCIALI		17	28	65	29	82	144	194	451	-	-	1.063	2.073
85			17	28	65	29	82	144	194	451	-	-	1.063	2.073
85.1			8	14	26	14	26	99	139	451	-	-	1.063	1.840
85.2			-	-	-	-	-	23	-	-	-	-	-	23
85.3			9	14	39	15	56	22	55	-	-	-	-	210
O	ALTRI SERVIZI PUBBLICI, SOCIALI E PERSONALI		188	56	49	83	47	72	-	-	-	-	-	495
90			101	8	3	15	-	-	-	-	-	-	-	127
90.0			101	8	3	15	-	-	-	-	-	-	-	127
91			33	28	22	53	47	42	-	-	-	-	-	225
91.1			14	16	14	37	24	21	-	-	-	-	-	126
91.2			2	2	3	8	13	21	-	-	-	-	-	49
91.3			17	10	5	8	10	-	-	-	-	-	-	50
92			54	20	24	15	-	30	-	-	-	-	-	143
92.3			5	2	-	-	-	-	-	-	-	-	-	7
92.5			24	4	-	9	-	30	-	-	-	-	-	67
92.6			22	14	24	6	-	-	-	-	-	-	-	66
92.7			3	-	-	-	-	-	-	-	-	-	-	3
<b>TOTALE</b>			<b>309</b>	<b>220</b>	<b>645</b>	<b>819</b>	<b>1.101</b>	<b>2.270</b>	<b>1.563</b>	<b>969</b>	<b>532</b>	<b>-</b>	<b>1.063</b>	<b>9.491</b>
di cui addetti alle unità locali:														
- delle istituzioni pubbliche			259	168	580	760	1.052	2.228	1.563	969	532	-	1.063	9.174
- delle istituzioni sociali private			50	52	65	59	49	42	-	-	-	-	-	317
TIPO DI COMUNE														
- Comune capoluogo			24	34	116	233	308	1.094	1.125	821	283	-	1.063	5.101
- Altri comuni			285	186	529	586	793	1.176	438	148	249	-	-	4.390
<b>TOTALE</b>			<b>309</b>	<b>220</b>	<b>645</b>	<b>819</b>	<b>1.101</b>	<b>2.270</b>	<b>1.563</b>	<b>969</b>	<b>532</b>	<b>-</b>	<b>1.063</b>	<b>9.491</b>

**Tavola 3.28 - Unità locali delle istituzioni e addetti per tipo di unità locale, forma istituzionale (a) e tipo di comune**

FORME ISTITUZIONALI TIPO DI COMUNE	UNITÀ LOCALI					
	OPERATIVE		AMMINISTRATIVO/GESTIONALI		TOTALE	
	N.	Addetti	N.	Addetti	N.	Addetti
<b>DATI ASSOLUTI</b>						
Ministero o organo costituzionale	297	4.879	-	-	297	4.879
Ente locale (regione, provincia, comune)	491	1.854	16	15	507	1.869
Comunità montana	6	24	-	-	6	24
Ente sanitario pubblico	41	1.923	-	-	41	1.923
Ente di previdenza	7	177	-	-	7	177
Ente economico o ente di ricerca	16	134	-	-	16	134
Ente di assistenza, culturale, sportivo	22	85	-	-	22	85
Associazione riconosciuta o fondazione	160	169	-	-	160	169
Associazione non riconosciuta	132	148	-	-	132	148
Altra forma	13	83	-	-	13	83
<b>TOTALE</b>	<b>1.185</b>	<b>9.476</b>	<b>16</b>	<b>15</b>	<b>1.201</b>	<b>9.491</b>
di cui unità locali:						
- delle istituzioni pubbliche	893	9.159	16	15	909	9.174
- delle istituzioni sociali private	292	317	-	-	292	317
<b>TIPO DI COMUNE</b>						
- Comune capoluogo	229	5.101	-	-	229	5.101
- Altri comuni	956	4.375	16	15	972	4.390
<b>TOTALE</b>	<b>1.185</b>	<b>9.476</b>	<b>16</b>	<b>15</b>	<b>1.201</b>	<b>9.491</b>
<b>COMPOSIZIONE PERCENTUALE</b>						
Ministero o organo costituzionale	25,1	51,5	-	-	24,7	51,4
Ente locale (regione, provincia, comune)	41,4	19,6	100,0	100,0	42,2	19,7
Comunità montana	0,5	0,3	-	-	0,5	0,3
Ente sanitario pubblico	3,5	20,3	-	-	3,4	20,3
Ente di previdenza	0,6	1,9	-	-	0,6	1,9
Ente economico o ente di ricerca	1,4	1,4	-	-	1,3	1,4
Ente di assistenza, culturale, sportivo	1,9	0,9	-	-	1,8	0,9
Associazione riconosciuta o fondazione	13,5	1,8	-	-	13,3	1,8
Associazione non riconosciuta	11,1	1,6	-	-	11,0	1,6
Altra forma	1,1	0,9	-	-	1,1	0,9
<b>TOTALE</b>	<b>100,0</b>	<b>100,0</b>	<b>100,0</b>	<b>100,0</b>	<b>100,0</b>	<b>100,0</b>
di cui unità locali:						
- delle istituzioni pubbliche	75,4	96,7	100,0	100,0	75,7	96,7
- delle istituzioni sociali private	24,6	3,3	-	-	24,3	3,3
<b>TIPO DI COMUNE</b>						
- Comune capoluogo	19,3	53,8	-	-	19,1	53,7
- Altri comuni	80,7	46,2	100,0	100,0	80,9	46,3
<b>TOTALE</b>	<b>100,0</b>	<b>100,0</b>	<b>100,0</b>	<b>100,0</b>	<b>100,0</b>	<b>100,0</b>

(a) Riferita a quella delle istituzioni da cui dipendono

**Tavola 3.29 - Unità locali delle istituzioni e addetti per tipo di unità locale, sezione, sottosezione, divisione e gruppo di attività economica, classe di addetti e tipo di comune**

ATTIVITÀ ECONOMICHE CLASSI DI ADDETTI TIPO DI COMUNE		UNITÀ LOCALI					
		OPERATIVE		AMMINISTRATIVO/GESTIONALI		TOTALE	
		N.	Addetti	N.	Addetti	N.	Addetti
<b>A</b>	<b>AGRICOLTURA, CACCIA E SILVICOLTURA</b>	<b>3</b>	<b>-</b>	<b>-</b>	<b>-</b>	<b>3</b>	<b>-</b>
01		3	-	-	-	3	-
01.4		3	-	-	-	3	-
<b>D</b>	<b>ATTIVITÀ MANIFATTURIERE</b>	<b>8</b>	<b>25</b>	<b>-</b>	<b>-</b>	<b>8</b>	<b>25</b>
<b>DA</b>	<b>INDUSTRIE ALIMENTARI, DELLE BEVANDE E DEL TABACCO</b>	<b>8</b>	<b>25</b>	<b>-</b>	<b>-</b>	<b>8</b>	<b>25</b>
15		8	25	-	-	8	25
15.1		8	25	-	-	8	25
<b>E</b>	<b>PRODUZIONE E DISTRIBUZIONE DI ENERGIA ELETTRICA, GAS E ACQUA</b>	<b>22</b>	<b>34</b>	<b>-</b>	<b>-</b>	<b>22</b>	<b>34</b>
41		22	34	-	-	22	34
41.0		22	34	-	-	22	34
<b>G</b>	<b>COMMERCIO ALL'INGROSSO E AL DETTAGLIO; RIPARAZIONE DI AUTOVEICOLI, MOTOCICLI E DI BENI PERSONALI E PER LA CASA</b>	<b>1</b>	<b>2</b>	<b>-</b>	<b>-</b>	<b>1</b>	<b>2</b>
52		1	2	-	-	1	2
52.3		1	2	-	-	1	2
<b>H</b>	<b>ALBERGHI E RISTORANTI</b>	<b>47</b>	<b>80</b>	<b>-</b>	<b>-</b>	<b>47</b>	<b>80</b>
55		47	80	-	-	47	80
55.4		1	-	-	-	1	-
55.5		46	80	-	-	46	80
<b>I</b>	<b>TRASPORTI, MAGAZZINAGGIO E COMUNICAZIONI</b>	<b>36</b>	<b>52</b>	<b>-</b>	<b>-</b>	<b>36</b>	<b>52</b>
60		36	52	-	-	36	52
60.2		36	52	-	-	36	52
<b>K</b>	<b>ATTIVITÀ IMMOBILIARI, NOLEGGIO, INFORMATICA, RICERCA, ALTRE ATTIVITÀ PROFESSIONALI ED IMPRENDITORIALI</b>	<b>2</b>	<b>23</b>	<b>-</b>	<b>-</b>	<b>2</b>	<b>23</b>
73		2	23	-	-	2	23
73.1		2	23	-	-	2	23
<b>L</b>	<b>PUBBLICA AMMINISTRAZIONE E DIFESA; ASSICURAZIONE SOCIALE OBBLIGATORIA</b>	<b>190</b>	<b>2.773</b>	<b>16</b>	<b>15</b>	<b>206</b>	<b>2.788</b>
75		190	2.773	16	15	206	2.788
75.1		160	1.988	16	15	176	2.003
75.2		23	608	-	-	23	608
75.3		7	177	-	-	7	177
<b>M</b>	<b>ISTRUZIONE</b>	<b>273</b>	<b>3.919</b>	<b>-</b>	<b>-</b>	<b>273</b>	<b>3.919</b>
80		273	3.919	-	-	273	3.919
80.1		194	1.599	-	-	194	1.599
80.2		77	2.282	-	-	77	2.282
80.4		2	38	-	-	2	38
<b>N</b>	<b>SANITÀ E ALTRI SERVIZI SOCIALI</b>	<b>91</b>	<b>2.073</b>	<b>-</b>	<b>-</b>	<b>91</b>	<b>2.073</b>
85		91	2.073	-	-	91	2.073
85.1		37	1.840	-	-	37	1.840
85.2		1	23	-	-	1	23
85.3		53	210	-	-	53	210

**Tavola 3.29 segue - Unità locali delle istituzioni e addetti per tipo di unità locale, sezione, sottosezione, divisione e gruppo di attività economica, classe di addetti e tipo di comune**

ATTIVITÀ ECONOMICHE CLASSI DI ADDETTI TIPO DI COMUNE	UNITÀ LOCALI					
	OPERATIVE		AMMINISTRATIVO/GESTIONALI		TOTALE	
	N.	Addetti	N.	Addetti	N.	Addetti
<b>O ALTRI SERVIZI PUBBLICI, SOCIALI E PERSONALI</b>	<b>512</b>	<b>495</b>	-	-	<b>512</b>	<b>495</b>
90	171	127	-	-	171	127
90.0	171	127	-	-	171	127
91	181	225	-	-	181	225
91.1	39	126	-	-	39	126
91.2	13	49	-	-	13	49
91.3	129	50	-	-	129	50
92	159	143	-	-	159	143
92.3	28	7	-	-	28	7
92.5	38	67	-	-	38	67
92.6	87	66	-	-	87	66
92.7	6	3	-	-	6	3
93	1	-	-	-	1	-
93.0	1	-	-	-	1	-
<b>TOTALE</b>	<b>1.185</b>	<b>9.476</b>	<b>16</b>	<b>15</b>	<b>1.201</b>	<b>9.491</b>
di cui unità locali:						
- delle istituzioni pubbliche	893	9.159	16	15	909	9.174
- delle istituzioni sociali private	292	317	-	-	292	317
<b>CLASSE DI ADDETTI</b>						
0 - 1	612	302	12	7	624	309
2	106	212	4	8	110	220
3 - 5	164	645	-	-	164	645
6 - 9	111	819	-	-	111	819
10 - 19	82	1.101	-	-	82	1.101
20 - 49	76	2.270	-	-	76	2.270
50 - 99	24	1.563	-	-	24	1.563
100 - 199	7	969	-	-	7	969
200 - 499	2	532	-	-	2	532
500 - 999	-	-	-	-	-	-
1000 e più	1	1.063	-	-	1	1.063
<b>TOTALE</b>	<b>1.185</b>	<b>9.476</b>	<b>16</b>	<b>15</b>	<b>1.201</b>	<b>9.491</b>
<b>TIPO DI COMUNE</b>						
- Comune capoluogo	229	5.101	-	-	229	5.101
- Altri comuni	956	4.375	16	15	972	4.390
<b>TOTALE</b>	<b>1.185</b>	<b>9.476</b>	<b>16</b>	<b>15</b>	<b>1.201</b>	<b>9.491</b>



**Tavola 3.30 - Unità locali delle istituzioni e addetti per classe di superficie coperta, sezione, sottosezione, divisione di attività economica, classe di addetti e tipo di comune**

ATTIVITÀ ECONOMICHE CLASSI DI ADDETTI TIPO DI COMUNE		CLASSI DI SUPERFICIE COPERTA (mq)										UNITÀ LOCALI CON SUPERFICIE NON INDI- CATA	
		1 - 50		51 - 100		101 - 200		201 - 500		501 E PIÙ			
		N.	Addetti	N.	Addetti	N.	Addetti	N.	Addetti	N.	Addetti	N.	Addetti
<b>A</b>	<b>AGRICOLTURA, CACCIA E SILVICOLTURA</b>	1	-	-	-	-	-	-	-	-	-	2	-
01		1	-	-	-	-	-	-	-	-	-	2	-
<b>D</b>	<b>ATTIVITÀ MANIFATTURIERE</b>	1	2	-	-	2	1	3	2	1	19	1	1
<b>DA</b>	<b>INDUSTRIE ALIMENTARI, DELLE BEVANDE E DEL TABACCO</b>	1	2	-	-	2	1	3	2	1	19	1	1
15		1	2	-	-	2	1	3	2	1	19	1	1
<b>E</b>	<b>PRODUZIONE E DISTRIBUZIONE DI ENERGIA ELETTRICA, GAS E ACQUA</b>	8	13	4	5	1	4	-	-	2	2	7	10
41		8	13	4	5	1	4	-	-	2	2	7	10
<b>G</b>	<b>COMMERCIO ALL'INGROSSO E AL DETTAGLIO; RIPARAZIONE DI AUTOVEICOLI, MOTOCICLI E DI BENI PERSONALI E PER LA CASA</b>	1	2	-	-	-	-	-	-	-	-	-	-
52		1	2	-	-	-	-	-	-	-	-	-	-
<b>H</b>	<b>ALBERGHI E RISTORANTI</b>	15	18	15	23	8	27	4	6	-	-	5	6
55		15	18	15	23	8	27	4	6	-	-	5	6
<b>I</b>	<b>TRASPORTI, MAGAZZINAGGIO E COMUNICAZIONI</b>	9	15	4	10	-	-	1	1	1	-	21	26
60		9	15	4	10	-	-	1	1	1	-	21	26
<b>K</b>	<b>ATTIVITÀ IMMOBILIARI, NOLEGGIO, INFORMATICA, RICERCA, ALTRE ATTIVITÀ PROFESSIONALI ED IMPRENDITORIALI</b>	-	-	-	-	-	-	1	6	1	17	-	-
73		-	-	-	-	-	-	1	6	1	17	-	-
<b>L</b>	<b>PUBBLICA AMMINISTRAZIONE E DIFESA; ASSICURAZIONE SOCIALE OBBLIGATORIA</b>	33	41	23	108	30	159	50	453	39	1.830	31	197
75		33	41	23	108	30	159	50	453	39	1.830	31	197
<b>M</b>	<b>ISTRUZIONE</b>	11	26	32	159	52	321	81	861	64	2.274	33	278
80		11	26	32	159	52	321	81	861	64	2.274	33	278
<b>N</b>	<b>SANITÀ E ALTRI SERVIZI SOCIALI</b>	19	22	20	31	18	73	12	130	13	1.755	9	62
85		19	22	20	31	18	73	12	130	13	1.755	9	62
<b>O</b>	<b>ALTRI SERVIZI PUBBLICI, SOCIALI E PERSONALI</b>	174	90	83	66	55	77	46	68	24	80	130	114
90		27	28	7	4	19	10	22	15	16	19	80	51
91		97	41	31	28	21	44	12	46	4	52	16	14
92		49	21	45	34	15	23	12	7	4	9	34	49
93		1	-	-	-	-	-	-	-	-	-	-	-
<b>TOTALE</b>		<b>272</b>	<b>229</b>	<b>181</b>	<b>402</b>	<b>166</b>	<b>662</b>	<b>198</b>	<b>1.527</b>	<b>145</b>	<b>5.977</b>	<b>239</b>	<b>694</b>
di cui unità locali:													
- delle istituzioni pubbliche		137	172	116	348	130	596	176	1.470	137	5.919	213	669
- delle istituzioni sociali private		135	57	65	54	36	66	22	57	8	58	26	25
<b>CLASSE DI ADDETTI</b>													
0 - 1		226	99	97	41	57	34	55	33	23	17	166	85
2		31	62	32	64	18	36	5	10	3	6	21	42
3 - 5		12	44	37	137	52	210	39	156	6	27	18	71
6 - 9		2	14	10	70	29	214	43	321	13	99	14	101
10 - 19		1	10	2	23	8	104	38	494	22	332	11	138
20 - 49		-	-	3	67	2	64	18	513	45	1.424	8	202
50 - 99		-	-	-	-	-	-	-	-	23	1.508	1	55
100 - 199		-	-	-	-	-	-	-	-	7	969	-	-
200 - 499		-	-	-	-	-	-	-	-	2	532	-	-
500 - 999		-	-	-	-	-	-	-	-	-	-	-	-
1000 e più		-	-	-	-	-	-	-	-	1	1.063	-	-
<b>TOTALE</b>		<b>272</b>	<b>229</b>	<b>181</b>	<b>402</b>	<b>166</b>	<b>662</b>	<b>198</b>	<b>1.527</b>	<b>145</b>	<b>5.977</b>	<b>239</b>	<b>694</b>
<b>TIPO DI COMUNE</b>													
- Comune capoluogo		19	22	32	51	49	203	35	338	72	4.353	22	134
- Altri comuni		253	207	149	351	117	459	163	1.189	73	1.624	217	560
<b>TOTALE</b>		<b>272</b>	<b>229</b>	<b>181</b>	<b>402</b>	<b>166</b>	<b>662</b>	<b>198</b>	<b>1.527</b>	<b>145</b>	<b>5.977</b>	<b>239</b>	<b>694</b>

**Tavola 3.31 - Mezzi di trasporto in dotazione alle unità locali delle istituzioni per tipo, sezione, sottosezione, divisione di attività economica, classe di addetti e tipo di comune**

ATTIVITÀ ECONOMICHE CLASSI DI ADDETTI TIPO DI COMUNE	MOTOVEICOLI		AUTOVEETTURE		AUTOBUS		AUTOCARRI		RIMORCHI	SEMIRI-	AUTOVEICOLI PER USI		Unità locali con mezzi di trasporto non indicati (a)
	Unità locali	N.	Unità locali	N.	Unità locali	N.	Unità locali	N.	Unità locali	MORCHI E MOTRICI	Unità locali	N.	
<b>A</b> AGRICOLTURA, CACCIA E SILVICOLTURA	1	1	-	-	-	-	-	-	-	-	-	-	2
01	1	1	-	-	-	-	-	-	-	-	-	-	2
<b>D</b> ATTIVITÀ MANIFATTU- RIERE	-	-	-	-	-	-	-	-	-	-	-	-	8
<b>DA</b> INDUSTRIE ALIMENTARI, DELLE BEVANDE E DEL TABACCO	-	-	-	-	-	-	-	-	-	-	-	-	8
15	-	-	-	-	-	-	-	-	-	-	-	-	8
<b>E</b> PRODUZIONE E DISTRI- BUZIONE DI ENERGIA ELETTRICA, GAS E AC- QUA	2	2	6	7	-	-	5	6	-	-	1	1	11
41	2	2	6	7	-	-	5	6	-	-	1	1	11
<b>G</b> COMMERCIO ALL'IN- GROSSO E AL DETTA- GLIO; RIPARAZIONE DI AUTOVEICOLI, MOTOCI- CLI E DI BENI PERSONALI E PER LA CASA	-	-	-	-	-	-	-	-	-	-	-	-	1
52	-	-	-	-	-	-	-	-	-	-	-	-	1
<b>H</b> ALBERGHI E RISTO- RANTI	-	-	-	-	1	1	-	-	-	-	-	-	46
55	-	-	-	-	1	1	-	-	-	-	-	-	46
<b>I</b> TRASPORTI, MAGAZZI- NAGGIO E COMUNICA- ZIONI	1	1	-	-	29	49	1	1	1	2	2	2	4
60	1	1	-	-	29	49	1	1	1	2	2	2	4
<b>K</b> ATTIVITÀ IMMOBILIARI, NOLEGGIO, INFORMA- TICA, RICERCA, ALTRE ATTIVITÀ PROFESSIONI- NALI ED IMPRENDITO- RIALI	1	1	1	4	-	-	1	1	-	-	-	-	1
73	1	1	1	4	-	-	1	1	-	-	-	-	1
<b>L</b> PUBBLICA AMMINISTRA- ZIONE E DIFESA; ASSICU- RAZIONE SOCIALE OB- BLIGATORIA	23	48	102	263	38	88	43	116	4	15	30	71	88
75	23	48	102	263	38	88	43	116	4	15	30	71	88
<b>M</b> ISTRUZIONE	-	-	9	11	7	9	1	2	-	-	-	-	258
80	-	-	9	11	7	9	1	2	-	-	-	-	258
<b>N</b> SANITÀ E ALTRI SERVIZI SOCIALI	-	-	19	45	2	2	2	4	1	1	8	20	70
85	-	-	19	45	2	2	2	4	1	1	8	20	70
<b>O</b> ALTRI SERVIZI PUBBLICI, SOCIALI E PERSONALI	8	8	22	28	2	4	15	15	1	1	5	7	463
90	6	6	6	6	-	-	12	12	-	-	3	5	146
91	1	1	8	12	-	-	2	2	1	1	-	-	171
92	1	1	8	10	2	4	1	1	-	-	2	2	145
93	-	-	-	-	-	-	-	-	-	-	-	-	1
<b>TOTALE</b>	<b>36</b>	<b>61</b>	<b>159</b>	<b>358</b>	<b>79</b>	<b>153</b>	<b>68</b>	<b>145</b>	<b>7</b>	<b>19</b>	<b>46</b>	<b>101</b>	<b>952</b>
di cui unità locali:													
- delle istituzioni pubbliche	35	60	141	335	78	152	66	143	7	19	44	99	682
- delle istituzioni sociali private	1	1	18	23	1	1	2	2	-	-	2	2	270
<b>CLASSE DI ADDETTI</b>													
0 - 1	12	12	23	25	27	38	23	31	2	3	8	17	544
2	2	3	12	13	6	12	5	6	-	-	3	4	88
3 - 5	6	7	35	46	16	29	9	10	1	1	6	6	117
6 - 9	2	2	24	34	8	14	7	9	1	1	7	9	81
10 - 19	10	15	23	42	12	30	12	20	-	-	5	7	58
20 - 49	2	11	22	46	4	16	6	13	-	-	9	15	52
50 - 99	-	-	12	40	5	5	2	20	2	9	3	28	10
100 - 199	1	4	5	23	-	-	2	5	-	-	2	4	2
200 - 499	1	7	2	86	1	9	2	31	1	5	2	5	-
500 - 999	-	-	-	-	-	-	-	-	-	-	-	-	-
1000 e più	-	-	1	3	-	-	-	-	-	-	1	6	-
<b>TOTALE</b>	<b>36</b>	<b>61</b>	<b>159</b>	<b>358</b>	<b>79</b>	<b>153</b>	<b>68</b>	<b>145</b>	<b>7</b>	<b>19</b>	<b>46</b>	<b>101</b>	<b>952</b>
<b>TIPO DI COMUNE</b>													
- Comune capoluogo	7	18	54	183	4	6	11	43	2	9	11	43	171
- Altri comuni	29	43	105	175	75	147	57	102	5	10	35	58	781
<b>TOTALE</b>	<b>36</b>	<b>61</b>	<b>159</b>	<b>358</b>	<b>79</b>	<b>153</b>	<b>68</b>	<b>145</b>	<b>7</b>	<b>19</b>	<b>46</b>	<b>101</b>	<b>952</b>

(a) Comprende le unità locali non interessate al fenomeno e quelle che, pur disponendo di mezzi di trasporto, non hanno fornito risposta

## L'occupazione

Tavola 3.32 - Addetti alle unità locali delle imprese e delle istituzioni per sesso, sezione, sottosezione, divisione e gruppo di attività economica e tipo di comune

ATTIVITÀ ECONOMICHE TIPO DI COMUNE	DATI ASSOLUTI			COMPOSIZIONE PERCENTUALE						
	ADDETTI			SUL TOTALE ADDETTI			SULLA POPOLAZIONE RESIDENTE (a)			
	M	F	MF	M	F	M/MFX100	M	F	MF	
<b>A</b> AGRICOLTURA, CACCIA E SILVICOLTURA	239	26	265	1,0	0,2	90,2	0,2	..	0,2	
01	128	19	147	0,5	0,2	87,1	0,1	..	0,1	
01.1	-	-	-	-	-	-	-	-	-	
01.2	7	8	15	..	0,1	46,7	..	..	..	
01.4	121	11	132	0,5	0,1	91,7	0,1	..	0,1	
01.5	-	-	-	-	-	-	-	-	-	
02	111	7	118	0,5	0,1	94,1	0,1	..	0,1	
02.0	111	7	118	0,5	0,1	94,1	0,1	..	0,1	
<b>B</b> PESCA, PISCICOLTURA E SERVIZI CONNESSI	-	-	-	-	-	-	-	-	-	
05	-	-	-	-	-	-	-	-	-	
05.0	-	-	-	-	-	-	-	-	-	
<b>C</b> ESTRAZIONE DI MINERALI	103	2	105	0,4	..	98,1	0,1	..	0,1	
CA ESTRAZIONE DI MINERALI ENERGETICI	-	-	-	-	-	-	-	-	-	
10	-	-	-	-	-	-	-	-	-	
10.1	-	-	-	-	-	-	-	-	-	
10.2	-	-	-	-	-	-	-	-	-	
10.3	-	-	-	-	-	-	-	-	-	
11	-	-	-	-	-	-	-	-	-	
11.1	-	-	-	-	-	-	-	-	-	
11.2	-	-	-	-	-	-	-	-	-	
12	-	-	-	-	-	-	-	-	-	
12.0	-	-	-	-	-	-	-	-	-	
CB ESTRAZIONE DI MINERALI NON ENERGETICI	103	2	105	0,4	..	98,1	0,1	..	0,1	
13	-	-	-	-	-	-	-	-	-	
13.1	-	-	-	-	-	-	-	-	-	
13.2	-	-	-	-	-	-	-	-	-	
14	103	2	105	0,4	..	98,1	0,1	..	0,1	
14.1	-	-	-	-	-	-	-	-	-	
14.2	91	1	92	0,4	..	98,9	0,1	..	0,1	
14.3	-	-	-	-	-	-	-	-	-	
14.4	-	-	-	-	-	-	-	-	-	
14.5	12	1	13	0,1	..	92,3	..	..	..	
<b>D</b> ATTIVITÀ MANIFATTURIERE	5.232	1.982	7.214	21,9	15,7	72,5	3,6	1,4	5,0	
DA INDUSTRIE ALIMENTARI, DELLE BEVANDE E DEL TABACCO	709	243	952	3,0	1,9	74,5	0,5	0,2	0,7	
15	709	243	952	3,0	1,9	74,5	0,5	0,2	0,7	
15.1	313	55	368	1,3	0,4	85,1	0,2	..	0,3	
15.2	-	-	-	-	-	-	-	-	-	
15.3	4	-	4	..	-	100,0	..	..	..	
15.4	104	20	124	0,4	0,2	83,9	0,1	..	0,1	
15.5	22	25	47	0,1	0,2	46,8	..	..	..	
15.6	40	6	46	0,2	..	87,0	..	..	..	
15.7	18	2	20	0,1	..	90,0	..	..	..	
15.8	191	126	317	0,8	1,0	60,3	0,1	0,1	0,2	
15.9	17	9	26	0,1	0,1	65,4	..	..	..	
16	-	-	-	-	-	-	-	-	-	
16.0	-	-	-	-	-	-	-	-	-	
DB INDUSTRIE TESSILI E DELL'ABBIGLIAMENTO	316	371	687	1,3	2,9	46,0	0,2	0,3	0,5	
17	267	93	360	1,1	0,7	74,2	0,2	0,1	0,2	
17.1	63	25	88	0,3	0,2	71,6	..	..	0,1	
17.2	60	22	82	0,3	0,2	73,2	..	..	0,1	
17.3	125	12	137	0,5	0,1	91,2	0,1	..	0,1	
17.4	14	10	24	0,1	0,1	58,3	..	..	..	
17.5	4	11	15	..	0,1	26,7	..	..	..	
17.6	1	3	4	..	..	25,0	..	..	..	
17.7	-	10	10	-	0,1	-	..	..	..	
18	49	278	327	0,2	2,2	15,0	..	0,2	0,2	
18.1	-	-	-	-	-	-	-	-	-	
18.2	37	260	297	0,2	2,1	12,5	..	0,2	0,2	
18.3	12	18	30	0,1	0,1	40,0	..	..	..	
DC INDUSTRIE CONCIARIE, FABBRICAZIONE DI PRODOTTI IN CUIO, PELLE E SIMILARI	-	-	-	-	-	-	-	-	-	
19	-	-	-	-	-	-	-	-	-	
19.1	-	-	-	-	-	-	-	-	-	
19.2	-	-	-	-	-	-	-	-	-	
19.3	-	-	-	-	-	-	-	-	-	
DD INDUSTRIA DEL LEGNO E DEI PRODOTTI IN LEGNO	427	19	446	1,8	0,2	95,7	0,3	..	0,3	
20	427	19	446	1,8	0,2	95,7	0,3	..	0,3	
20.1	55	1	56	0,2	..	98,2	..	..	..	
20.2	-	-	-	-	-	-	-	-	-	
20.3	333	13	346	1,4	0,1	96,2	0,2	..	0,2	
20.4	19	3	22	0,1	..	86,4	..	..	..	
20.5	20	2	22	0,1	..	90,9	..	..	..	

**Tavola 3.32 segue - Addetti alle unità locali delle imprese e delle istituzioni per sesso, sezione, sottosezione, divisione e gruppo di attività economica e tipo di comune**

ATTIVITÀ ECONOMICHE TIPO DI COMUNE	DATI ASSOLUTI			COMPOSIZIONE PERCENTUALE						
	ADDETTI			SUL TOTALE ADDETTI			SULLA POPOLAZIONE RESIDENTE (a)			
	M	F	MF	M	F	M/MFX100	M	F	MF	
<b>DE FABBRICAZIONE DELLA PASTA-CARTA, DELLA CARTA E DEI PRODOTTI DI CARTA; STAMPA ED EDITORIA</b>	<b>254</b>	<b>50</b>	<b>304</b>	<b>1,1</b>	<b>0,4</b>	<b>83,6</b>	<b>0,2</b>	<b>..</b>	<b>0,2</b>	
21	149	16	165	0,6	0,1	90,3	0,1	..	0,1	
21.1	-	-	-	-	-	-	-	-	-	
21.2	149	16	165	0,6	0,1	90,3	0,1	..	0,1	
<b>22</b>	<b>105</b>	<b>34</b>	<b>139</b>	<b>0,4</b>	<b>0,3</b>	<b>75,5</b>	<b>0,1</b>	<b>..</b>	<b>0,1</b>	
22.1	9	2	11	..	..	81,8	..	..	..	
22.2	89	32	121	0,4	0,3	73,6	0,1	..	0,1	
22.3	7	-	7	..	-	100,0	..	-	..	
<b>DF FABBRICAZIONE DI COKE, RAFFINERIE DI PETROLIO, TRATTAMENTO DEI COMBUSTIBILI NUCLEARI</b>	<b>8</b>	<b>-</b>	<b>8</b>	<b>..</b>	<b>-</b>	<b>100,0</b>	<b>..</b>	<b>-</b>	<b>..</b>	
23	8	-	8	..	-	100,0	..	-	..	
23.1	-	-	-	-	-	-	-	-	-	
23.2	8	-	8	..	-	100,0	..	-	..	
23.3	-	-	-	-	-	-	-	-	-	
<b>DG FABBRICAZIONE DI PRODOTTI CHIMICI E DI FIBRE SINTETICHE E ARTIFICIALI</b>	<b>374</b>	<b>55</b>	<b>429</b>	<b>1,6</b>	<b>0,4</b>	<b>87,2</b>	<b>0,3</b>	<b>..</b>	<b>0,3</b>	
24	374	55	429	1,6	0,4	87,2	0,3	..	0,3	
24.1	2	-	2	..	-	100,0	..	-	..	
24.2	13	-	13	0,1	-	100,0	..	-	..	
24.3	12	-	12	0,1	-	100,0	..	-	..	
24.4	53	10	63	0,2	0,1	84,1	..	..	..	
24.5	2	1	3	..	..	66,7	..	..	..	
24.6	38	7	45	0,2	0,1	84,4	..	..	..	
24.7	254	37	291	1,1	0,3	87,3	0,2	..	0,2	
<b>DH FABBRICAZIONE DI ARTICOLI IN GOMMA E MATERIE PLASTICHE</b>	<b>143</b>	<b>14</b>	<b>157</b>	<b>0,6</b>	<b>0,1</b>	<b>91,1</b>	<b>0,1</b>	<b>..</b>	<b>0,1</b>	
25	143	14	157	0,6	0,1	91,1	0,1	..	0,1	
25.1	9	-	9	..	-	100,0	..	-	..	
25.2	134	14	148	0,6	0,1	90,5	0,1	..	0,1	
<b>DI FABBRICAZIONE DI PRODOTTI DELLA LAVORAZIONE DI MINERALI NON METALLIFERI</b>	<b>438</b>	<b>34</b>	<b>472</b>	<b>1,8</b>	<b>0,3</b>	<b>92,8</b>	<b>0,3</b>	<b>..</b>	<b>0,3</b>	
26	438	34	472	1,8	0,3	92,8	0,3	..	0,3	
26.1	22	1	23	0,1	..	95,7	..	..	..	
26.2	217	21	238	0,9	0,2	91,2	0,1	..	0,2	
26.3	-	-	-	-	-	-	-	-	-	
26.4	-	-	-	-	-	-	-	-	-	
26.5	-	-	-	-	-	-	-	-	-	
26.6	115	8	123	0,5	0,1	93,5	0,1	..	0,1	
26.7	84	4	88	0,4	..	95,5	0,1	..	0,1	
26.8	-	-	-	-	-	-	-	-	-	
<b>DJ PRODUZIONE DI METALLO E FABBRICAZIONE DI PRODOTTI IN METALLO</b>	<b>615</b>	<b>30</b>	<b>645</b>	<b>2,6</b>	<b>0,2</b>	<b>95,3</b>	<b>0,4</b>	<b>..</b>	<b>0,4</b>	
27	153	3	156	0,6	..	98,1	0,1	..	0,1	
27.1	-	-	-	-	-	-	-	-	-	
27.2	125	2	127	0,5	..	98,4	0,1	..	0,1	
27.3	19	1	20	0,1	..	95,0	..	..	..	
27.4	-	-	-	-	-	-	-	-	-	
27.5	9	-	9	..	-	100,0	..	-	..	
<b>28</b>	<b>462</b>	<b>27</b>	<b>489</b>	<b>1,9</b>	<b>0,2</b>	<b>94,5</b>	<b>0,3</b>	<b>..</b>	<b>0,3</b>	
28.1	148	9	157	0,6	0,1	94,3	0,1	..	0,1	
28.2	-	-	-	-	-	-	-	-	-	
28.3	-	-	-	-	-	-	-	-	-	
28.4	-	-	-	-	-	-	-	-	-	
28.5	103	11	114	0,4	0,1	90,4	0,1	..	0,1	
28.6	10	1	11	..	..	90,9	..	..	..	
28.7	201	6	207	0,8	..	97,1	0,1	..	0,1	
<b>DK FABBRICAZIONE DI MACCHINE ED APPARECCHI MECCANICI, COMPRESI L'INSTALLAZIONE, IL MONTAGGIO, LA RIPARAZIONE E LA MANUTENZIONE</b>	<b>410</b>	<b>24</b>	<b>434</b>	<b>1,7</b>	<b>0,2</b>	<b>94,5</b>	<b>0,3</b>	<b>..</b>	<b>0,3</b>	
29	410	24	434	1,7	0,2	94,5	0,3	..	0,3	
29.1	300	8	308	1,3	0,1	97,4	0,2	..	0,2	
29.2	56	4	60	0,2	..	93,3	..	..	..	
29.3	7	-	7	..	-	100,0	..	-	..	
29.4	-	-	-	-	-	-	-	-	-	
29.5	47	12	59	0,2	0,1	79,7	..	..	..	
29.6	-	-	-	-	-	-	-	-	-	
29.7	-	-	-	-	-	-	-	-	-	

**Tavola 3.32 segue - Addetti alle unità locali delle imprese e delle istituzioni per sesso, sezione, sottosezione, divisione e gruppo di attività economica e tipo di comune**

ATTIVITÀ ECONOMICHE TIPO DI COMUNE	DATI ASSOLUTI			COMPOSIZIONE PERCENTUALE						
	ADDETTI			SUL TOTALE ADDETTI			SULLA POPOLAZIONE RESIDENTE (a)			
	M	F	MF	M	F	M/MFX100	M	F	MF	
<b>DL FABBRICAZIONE DI MACCHINE ELETTRICHE E DI APPARECCHIATURE ELETTRICHE ED OTTICHE</b>	<b>1.276</b>	<b>1.120</b>	<b>2.396</b>	<b>5,4</b>	<b>8,9</b>	<b>53,3</b>	<b>0,9</b>	<b>0,8</b>	<b>1,7</b>	
30	37	38	75	0,2	0,3	49,3	..	..	0,1	
30.0	37	38	75	0,2	0,3	49,3	..	..	0,1	
31	154	255	409	0,6	2,0	37,7	0,1	0,2	0,3	
31.1	99	174	273	0,4	1,4	36,3	0,1	0,1	0,2	
31.2	21	45	66	0,1	0,4	31,8	..	..	..	
31.3	3	1	4	..	..	75,0	..	..	..	
31.4	-	-	-	..	..	-	..	..	..	
31.5	5	1	6	..	..	83,3	..	..	..	
31.6	26	34	60	0,1	0,3	43,3	..	..	..	
32	983	800	1.783	4,1	6,3	55,1	0,7	0,6	1,2	
32.1	549	529	1.078	2,3	4,2	50,9	0,4	0,4	0,7	
32.2	430	269	699	1,8	2,1	61,5	0,3	0,2	0,5	
32.3	4	2	6	..	..	66,7	..	..	..	
33	102	27	129	0,4	0,2	79,1	0,1	..	0,1	
33.1	66	16	82	0,3	0,1	80,5	..	..	0,1	
33.2	31	8	39	0,1	0,1	79,5	..	..	..	
33.3	-	-	-	..	..	-	..	..	..	
33.4	5	3	8	..	..	62,5	..	..	..	
33.5	-	-	-	..	..	-	..	..	..	
<b>DM FABBRICAZIONE DI MEZZI DI TRASPORTO</b>	<b>1</b>	<b>-</b>	<b>1</b>	<b>..</b>	<b>-</b>	<b>100,0</b>	<b>..</b>	<b>-</b>	<b>..</b>	
34	-	-	-	..	..	-	..	..	..	
34.1	-	-	-	..	..	-	..	..	..	
34.2	-	-	-	..	..	-	..	..	..	
34.3	-	-	-	..	..	-	..	..	..	
35	1	-	1	..	..	100,0	..	..	..	
35.1	-	-	-	..	..	-	..	..	..	
35.2	-	-	-	..	..	-	..	..	..	
35.3	-	-	-	..	..	-	..	..	..	
35.4	1	-	1	..	..	100,0	..	..	..	
35.5	-	-	-	..	..	-	..	..	..	
<b>DN ALTRE INDUSTRIE MANIFATTURIERE</b>	<b>261</b>	<b>22</b>	<b>283</b>	<b>1,1</b>	<b>0,2</b>	<b>92,2</b>	<b>0,2</b>	<b>..</b>	<b>0,2</b>	
36	220	19	239	0,9	0,2	92,1	0,2	..	0,2	
36.1	192	9	201	0,8	0,1	95,5	0,1	..	0,1	
36.2	3	-	3	..	..	100,0	..	..	..	
36.3	-	-	-	..	..	-	..	..	..	
36.4	-	-	-	..	..	-	..	..	..	
36.5	16	4	20	0,1	..	80,0	..	..	..	
36.6	9	6	15	..	..	60,0	..	..	..	
37	41	3	44	0,2	..	93,2	..	..	..	
37.1	-	1	1	..	..	-	..	..	..	
37.2	41	2	43	0,2	..	95,3	..	..	..	
<b>E PRODUZIONE E DISTRIBUZIONE DI ENERGIA ELETTRICA, GAS E ACQUA</b>	<b>447</b>	<b>32</b>	<b>479</b>	<b>1,9</b>	<b>0,3</b>	<b>93,3</b>	<b>0,3</b>	<b>..</b>	<b>0,3</b>	
40	337	25	362	1,4	0,2	93,1	0,2	..	0,2	
40.1	287	13	300	1,2	0,1	95,7	0,2	..	0,2	
40.2	50	12	62	0,2	0,1	80,6	..	..	..	
40.3	-	-	-	..	..	-	..	..	..	
41	110	7	117	0,5	0,1	94,0	0,1	..	0,1	
41.0	110	7	117	0,5	0,1	94,0	0,1	..	0,1	
<b>F COSTRUZIONI</b>	<b>3.963</b>	<b>143</b>	<b>4.106</b>	<b>16,6</b>	<b>1,1</b>	<b>96,5</b>	<b>2,7</b>	<b>0,1</b>	<b>2,8</b>	
45	3.963	143	4.106	16,6	1,1	96,5	2,7	0,1	2,8	
45.1	121	1	122	0,5	..	99,2	0,1	..	0,1	
45.2	3.030	102	3.132	12,7	0,8	96,7	2,1	0,1	2,2	
45.3	468	34	502	2,0	0,3	93,2	0,3	..	0,3	
45.4	344	6	350	1,4	..	98,3	0,2	..	0,2	
45.5	-	-	-	..	..	-	..	..	..	
<b>G COMMERCIO ALL'INGROSSO E AL DETTAGLIO; RIPARAZIONE DI AUTOVEICOLI, MOTOCICLI E DI BENI PERSONALI E PER LA CASA</b>	<b>3.900</b>	<b>2.594</b>	<b>6.494</b>	<b>16,4</b>	<b>20,6</b>	<b>60,1</b>	<b>2,7</b>	<b>1,8</b>	<b>4,5</b>	
50	932	151	1.083	3,9	1,2	86,1	0,6	0,1	0,7	
50.1	104	35	139	0,4	0,3	74,8	0,1	..	0,1	
50.2	543	30	573	2,3	0,2	94,8	0,4	..	0,4	
50.3	40	21	61	0,2	0,2	65,6	..	..	..	
50.4	36	8	44	0,2	0,1	81,8	..	..	..	
50.5	209	57	266	0,9	0,5	78,6	0,1	..	0,2	
51	587	179	766	2,5	1,4	76,6	0,4	0,1	0,5	
51.1	115	47	162	0,5	0,4	71,0	0,1	..	0,1	
51.2	39	12	51	0,2	0,1	76,5	..	..	..	
51.3	199	45	244	0,8	0,4	81,6	0,1	..	0,2	
51.4	65	32	97	0,3	0,3	67,0	..	..	0,1	
51.5	130	21	151	0,5	0,2	86,1	0,1	..	0,1	
51.6	39	22	61	0,2	0,2	63,9	..	..	..	
51.7	-	-	-	..	..	-	..	..	..	

**Tavola 3.32 segue - Addetti alle unità locali delle imprese e delle istituzioni per sesso, sezione, sottosezione, divisione e gruppo di attività economica e tipo di comune**

ATTIVITÀ ECONOMICHE TIPO DI COMUNE	DATI ASSOLUTI			COMPOSIZIONE PERCENTUALE					
	ADDETTI			SUL TOTALE ADDETTI			SULLA POPOLAZIONE RESIDENTE (a)		
	M	F	MF	M	F	M/MFX100	M	F	MF
<b>52</b>	<b>2.381</b>	<b>2.264</b>	<b>4.645</b>	<b>10,0</b>	<b>18,0</b>	<b>51,3</b>	<b>1,6</b>	<b>1,6</b>	<b>3,2</b>
52.1	446	540	986	1,9	4,3	45,2	0,3	0,4	0,7
52.2	498	465	963	2,1	3,7	51,7	0,3	0,3	0,7
52.3	67	161	228	0,3	1,3	29,4	..	0,1	0,2
52.4	1.001	987	1.988	4,2	7,8	50,4	0,7	0,7	1,4
52.5	10	2	12	..	..	83,3	..	..	..
52.6	285	100	385	1,2	0,8	74,0	0,2	0,1	0,3
52.7	74	9	83	0,3	0,1	89,2	0,1	..	0,1
<b>H ALBERGHI E RISTORANTI</b>	<b>940</b>	<b>933</b>	<b>1.873</b>	<b>3,9</b>	<b>7,4</b>	<b>50,2</b>	<b>0,6</b>	<b>0,6</b>	<b>1,3</b>
<b>55</b>	<b>940</b>	<b>933</b>	<b>1.873</b>	<b>3,9</b>	<b>7,4</b>	<b>50,2</b>	<b>0,6</b>	<b>0,6</b>	<b>1,3</b>
55.1	119	96	215	0,5	0,8	55,3	0,1	0,1	0,1
55.2	19	7	26	0,1	0,1	73,1	..	..	..
55.3	388	373	761	1,6	3,0	51,0	0,3	0,3	0,5
55.4	350	316	666	1,5	2,5	52,6	0,2	0,2	0,5
55.5	64	141	205	0,3	1,1	31,2	..	0,1	0,1
<b>I TRASPORTI, MAGAZZINAGGIO E COMUNICAZIONI</b>	<b>1.922</b>	<b>503</b>	<b>2.425</b>	<b>8,1</b>	<b>4,0</b>	<b>79,3</b>	<b>1,3</b>	<b>0,3</b>	<b>1,7</b>
<b>60</b>	<b>1.131</b>	<b>80</b>	<b>1.211</b>	<b>4,7</b>	<b>0,6</b>	<b>93,4</b>	<b>0,8</b>	<b>0,1</b>	<b>0,8</b>
60.1	152	13	165	0,6	0,1	92,1	0,1	..	0,1
60.2	979	67	1.046	4,1	0,5	93,6	0,7	..	0,7
60.3	-	-	-	-	-	-	-	-	-
61	-	-	-	-	-	-	-	-	-
61.1	-	-	-	-	-	-	-	-	-
61.2	-	-	-	-	-	-	-	-	-
62	-	-	-	-	-	-	-	-	-
62.1	-	-	-	-	-	-	-	-	-
62.2	-	-	-	-	-	-	-	-	-
62.3	-	-	-	-	-	-	-	-	-
<b>63</b>	<b>70</b>	<b>17</b>	<b>87</b>	<b>0,3</b>	<b>0,1</b>	<b>80,5</b>	<b>..</b>	<b>..</b>	<b>0,1</b>
63.1	-	-	-	-	-	-	-	-	-
63.2	53	7	60	0,2	0,1	88,3	..	..	..
63.3	13	10	23	0,1	0,1	56,5	..	..	..
63.4	4	-	4	..	..	100,0	..	..	..
<b>64</b>	<b>721</b>	<b>406</b>	<b>1.127</b>	<b>3,0</b>	<b>3,2</b>	<b>64,0</b>	<b>0,5</b>	<b>0,3</b>	<b>0,8</b>
64.1	408	379	787	1,7	3,0	51,8	0,3	0,3	0,5
64.2	313	27	340	1,3	0,2	92,1	0,2	..	0,2
<b>J INTERMEDIAZIONE MONETARIA E FINANZIARIA</b>	<b>730</b>	<b>332</b>	<b>1.062</b>	<b>3,1</b>	<b>2,6</b>	<b>68,7</b>	<b>0,5</b>	<b>0,2</b>	<b>0,7</b>
<b>65</b>	<b>612</b>	<b>226</b>	<b>838</b>	<b>2,6</b>	<b>1,8</b>	<b>73,0</b>	<b>0,4</b>	<b>0,2</b>	<b>0,6</b>
65.1	607	222	829	2,5	1,8	73,2	0,4	0,2	0,6
65.2	5	4	9	..	..	55,6	..	..	..
<b>66</b>	<b>7</b>	<b>2</b>	<b>9</b>	<b>..</b>	<b>..</b>	<b>77,8</b>	<b>..</b>	<b>..</b>	<b>..</b>
66.0	7	2	9	..	..	77,8	..	..	..
<b>67</b>	<b>111</b>	<b>104</b>	<b>215</b>	<b>0,5</b>	<b>0,8</b>	<b>51,6</b>	<b>0,1</b>	<b>0,1</b>	<b>0,1</b>
67.1	13	3	16	0,1	..	81,3	..	..	..
67.2	98	101	199	0,4	0,8	49,2	0,1	0,1	0,1
<b>K ATTIVITÀ IMMOBILIARI, NOLEGGIO, INFORMATICA, RICERCA, ALTRE ATTIVITÀ PROFESSIONALI ED IMPRENDITORIALI</b>	<b>1.050</b>	<b>555</b>	<b>1.605</b>	<b>4,4</b>	<b>4,4</b>	<b>65,4</b>	<b>0,7</b>	<b>0,4</b>	<b>1,1</b>
<b>70</b>	<b>47</b>	<b>13</b>	<b>60</b>	<b>0,2</b>	<b>0,1</b>	<b>78,3</b>	<b>..</b>	<b>..</b>	<b>..</b>
70.1	22	5	27	0,1	..	81,5	..	..	..
70.2	7	2	9	..	..	77,8	..	..	..
70.3	18	6	24	0,1	..	75,0	..	..	..
<b>71</b>	<b>15</b>	<b>4</b>	<b>19</b>	<b>0,1</b>	<b>..</b>	<b>78,9</b>	<b>..</b>	<b>..</b>	<b>..</b>
71.1	1	-	1	..	..	100,0	..	..	..
71.2	-	1	1	..	..	-	..	..	..
71.3	3	-	3	..	..	100,0	..	..	..
71.4	11	3	14	..	..	78,6	..	..	..
<b>72</b>	<b>75</b>	<b>68</b>	<b>143</b>	<b>0,3</b>	<b>0,5</b>	<b>52,4</b>	<b>0,1</b>	<b>..</b>	<b>0,1</b>
72.1	-	-	-	-	-	-	-	-	-
72.2	23	11	34	0,1	0,1	67,6	..	..	..
72.3	39	52	91	0,2	0,4	42,9	..	..	0,1
72.4	-	-	-	-	-	-	-	-	-
72.5	8	1	9	..	..	88,9	..	..	..
72.6	5	4	9	..	..	55,6	..	..	..
<b>73</b>	<b>20</b>	<b>3</b>	<b>23</b>	<b>0,1</b>	<b>..</b>	<b>87,0</b>	<b>..</b>	<b>..</b>	<b>..</b>
73.1	20	3	23	0,1	..	87,0	..	..	..
73.2	-	-	-	-	-	-	-	-	-
<b>74</b>	<b>893</b>	<b>467</b>	<b>1.360</b>	<b>3,7</b>	<b>3,7</b>	<b>65,7</b>	<b>0,6</b>	<b>0,3</b>	<b>0,9</b>
74.1	256	203	459	1,1	1,6	55,8	0,2	0,1	0,3
74.2	327	36	363	1,4	0,3	90,1	0,2	..	0,3
74.3	-	-	-	-	-	-	-	-	-
74.4	26	7	33	0,1	0,1	78,8	..	..	..
74.5	-	-	-	-	-	-	-	-	-
74.6	27	1	28	0,1	..	96,4	..	..	..
74.7	202	139	341	0,8	1,1	59,2	0,1	0,1	0,2
74.8	55	81	136	0,2	0,6	40,4	..	0,1	0,1

**Tavola 3.32 segue - Addetti alle unità locali delle imprese e delle istituzioni per sesso, sezione, sottosezione, divisione e gruppo di attività economica e tipo di comune**

ATTIVITÀ ECONOMICHE TIPO DI COMUNE	DATI ASSOLUTI			COMPOSIZIONE PERCENTUALE						
	ADDETTI			SUL TOTALE ADDETTI			SULLA POPOLAZIONE RESIDENTE (a)			
	M	F	MF	M	F	M/MFX100	M	F	MF	
<b>L PUBBLICA AMMINISTRAZIONE E DIFESA; ASSICURAZIONE SOCIALE OBBLIGATORIA</b>	<b>1.964</b>	<b>824</b>	<b>2.788</b>	<b>8,2</b>	<b>6,5</b>	<b>70,4</b>	<b>1,4</b>	<b>0,6</b>	<b>1,9</b>	
75	1.964	824	2.788	8,2	6,5	70,4	1,4	0,6	1,9	
75.1	1.354	649	2.003	5,7	5,1	67,6	0,9	0,4	1,4	
75.2	485	123	608	2,0	1,0	79,8	0,3	0,1	0,4	
75.3	125	52	177	0,5	0,4	70,6	0,1	..	0,1	
<b>M ISTRUZIONE</b>	<b>1.208</b>	<b>2.782</b>	<b>3.990</b>	<b>5,1</b>	<b>22,1</b>	<b>30,3</b>	<b>0,8</b>	<b>1,9</b>	<b>2,8</b>	
80	1.208	2.782	3.990	5,1	22,1	30,3	0,8	1,9	2,8	
80.1	165	1.434	1.599	0,7	11,4	10,3	0,1	1,0	1,1	
80.2	1.013	1.296	2.309	4,2	10,3	43,9	0,7	0,9	1,6	
80.3	-	2	2	-	..	-	-	..	..	
80.4	30	50	80	0,1	0,4	37,5	..	..	0,1	
<b>N SANITÀ E ALTRI SERVIZI SOCIALI</b>	<b>1.344</b>	<b>1.321</b>	<b>2.665</b>	<b>5,6</b>	<b>10,5</b>	<b>50,4</b>	<b>0,9</b>	<b>0,9</b>	<b>1,8</b>	
85	1.344	1.321	2.665	5,6	10,5	50,4	0,9	0,9	1,8	
85.1	1.212	1.138	2.350	5,1	9,0	51,6	0,8	0,8	1,6	
85.2	32	4	36	0,1	..	88,9	..	..	..	
85.3	100	179	279	0,4	1,4	35,8	0,1	0,1	0,2	
<b>O ALTRI SERVIZI PUBBLICI, SOCIALI E PERSONALI</b>	<b>802</b>	<b>577</b>	<b>1.379</b>	<b>3,4</b>	<b>4,6</b>	<b>58,2</b>	<b>0,6</b>	<b>0,4</b>	<b>1,0</b>	
90	216	12	228	0,9	0,1	94,7	0,1	..	0,2	
90.0	216	12	228	0,9	0,1	94,7	0,1	..	0,2	
91	150	75	225	0,6	0,6	66,7	0,1	0,1	0,2	
91.1	82	44	126	0,3	0,3	65,1	0,1	..	0,1	
91.2	35	14	49	0,1	0,1	71,4	..	..	..	
91.3	33	17	50	0,1	0,1	66,0	..	..	..	
92	237	94	331	1,0	0,7	71,6	0,2	0,1	0,2	
92.1	-	-	-	-	-	-	-	-	-	
92.2	11	5	16	..	..	68,8	..	..	..	
92.3	61	26	87	0,3	0,2	70,1	..	..	0,1	
92.4	-	-	-	-	-	-	-	-	-	
92.5	39	31	70	0,2	0,2	55,7	..	..	..	
92.6	116	30	146	0,5	0,2	79,5	0,1	..	0,1	
92.7	10	2	12	..	..	83,3	..	..	..	
93	199	396	595	0,8	3,1	33,4	0,1	0,3	0,4	
93.0	199	396	595	0,8	3,1	33,4	0,1	0,3	0,4	
<b>TOTALE</b>	<b>23.844</b>	<b>12.606</b>	<b>36.450</b>	<b>100,0</b>	<b>100,0</b>	<b>65,4</b>	<b>16,5</b>	<b>8,7</b>	<b>25,1</b>	
di cui addetti alle unità locali:										
- dell'industria in senso stretto (b)	5.782	2.016	7.798	24,2	16,0	74,1	4,0	1,4	5,4	
- dei servizi	13.860	10.421	24.281	58,1	82,7	57,1	9,6	7,2	16,8	
<b>TIPO DI COMUNE</b>										
- Comune capoluogo	10.006	5.589	15.595	42,0	44,3	64,2	6,9	3,9	10,8	
- Altri comuni	13.838	7.017	20.855	58,0	55,7	66,4	9,5	4,8	14,4	
<b>TOTALE</b>	<b>23.844</b>	<b>12.606</b>	<b>36.450</b>	<b>100,0</b>	<b>100,0</b>	<b>65,4</b>	<b>16,5</b>	<b>8,7</b>	<b>25,1</b>	

(a) Cfr: Istat "13 Censimento generale della popolazione - 20 ottobre 1991 - Popolazione legale", 1993

(b) Comprende le sezioni di attività: C - Estrazione di minerali; D - Attività manifatturiere; E - Produzione e distribuzione di energia elettrica, gas e acqua

**Tavola 3.33 - Addetti alle unità locali delle imprese e delle istituzioni per tipo di rapporto di lavoro, sezione, sottosezione, divisione e gruppo di attività economica e tipo di comune**

ATTIVITÀ ECONOMICHE TIPO DI COMUNE		DIPENDENTI									PERSONALE VOLONTARIO			
		DALLE UNITÀ LOCALI DELLE IMPRESE				DALLE UNITÀ LOCALI DELLE ISTITUZIONI				TOTALE ADDETTI			PERSONALE VOLONTARIO	
		Indipendenti	Totale	Di cui part-time	Di cui con contratto formazione lavoro	Totale	Di cui part-time	Di cui con contratto formazione lavoro	In complesso	Di cui part-time	Di cui con contratto formazione lavoro	Delle unità locali delle imprese	Delle unità locali delle istituzioni	
<b>A</b>	<b>AGRICOLTURA, CACCIA E SILVICOLTURA</b>	<b>224</b>	<b>41</b>	<b>1</b>	-	-	-	<b>265</b>	<b>1</b>	-	-	-		
01		122	25	1	-	-	-	147	1	-	-	-		
01.1		-	-	-	-	-	-	-	-	-	-	-		
01.2		15	-	-	-	-	-	15	-	-	-	-		
01.4		107	25	1	-	-	-	132	1	-	-	-		
01.5		-	-	-	-	-	-	-	-	-	-	-		
02		102	16	-	-	-	-	118	-	-	-	-		
02.0		102	16	-	-	-	-	118	-	-	-	-		
<b>B</b>	<b>PESCA, PISCICOLTURA E SERVIZI CONNESSI</b>	-	-	-	-	-	-	-	-	-	-	-		
05		-	-	-	-	-	-	-	-	-	-	-		
05.0		-	-	-	-	-	-	-	-	-	-	-		
<b>C</b>	<b>ESTRAZIONE DI MINERALI</b>	<b>33</b>	<b>72</b>	-	<b>1</b>	-	-	<b>105</b>	-	<b>1</b>	-	-		
CA	<b>ESTRAZIONE DI MINERALI ENERGETICI</b>	-	-	-	-	-	-	-	-	-	-	-		
10		-	-	-	-	-	-	-	-	-	-	-		
10.1		-	-	-	-	-	-	-	-	-	-	-		
10.2		-	-	-	-	-	-	-	-	-	-	-		
10.3		-	-	-	-	-	-	-	-	-	-	-		
11		-	-	-	-	-	-	-	-	-	-	-		
11.1		-	-	-	-	-	-	-	-	-	-	-		
11.2		-	-	-	-	-	-	-	-	-	-	-		
12		-	-	-	-	-	-	-	-	-	-	-		
12.0		-	-	-	-	-	-	-	-	-	-	-		
CB	<b>ESTRAZIONE DI MINERALI NON ENERGETICI</b>	<b>33</b>	<b>72</b>	-	<b>1</b>	-	-	<b>105</b>	-	<b>1</b>	-	-		
13		-	-	-	-	-	-	-	-	-	-	-		
13.1		-	-	-	-	-	-	-	-	-	-	-		
13.2		-	-	-	-	-	-	-	-	-	-	-		
14		33	72	-	1	-	-	105	-	1	-	-		
14.1		-	-	-	-	-	-	-	-	-	-	-		
14.2		25	67	-	1	-	-	92	-	1	-	-		
14.3		-	-	-	-	-	-	-	-	-	-	-		
14.4		-	-	-	-	-	-	-	-	-	-	-		
14.5		8	5	-	-	-	-	13	-	-	-	-		
<b>D</b>	<b>ATTIVITÀ MANIFATTURIERE</b>	<b>1.273</b>	<b>5.916</b>	<b>61</b>	<b>374</b>	<b>25</b>	<b>3</b>	<b>7.214</b>	<b>64</b>	<b>374</b>	-	-		
DA	<b>INDUSTRIE ALIMENTARI, DELLE BEVANDE E DEL TABACCO</b>	<b>317</b>	<b>610</b>	<b>1</b>	<b>22</b>	<b>25</b>	<b>3</b>	<b>952</b>	<b>4</b>	<b>22</b>	-	-		
15		317	610	1	22	25	3	952	4	22	-	-		
15.1		20	323	-	11	25	3	368	3	11	-	-		
15.2		-	-	-	-	-	-	-	-	-	-	-		
15.3		4	-	-	-	-	-	4	-	-	-	-		
15.4		61	63	-	-	-	-	124	-	-	-	-		
15.5		8	39	-	-	-	-	47	-	-	-	-		
15.6		15	31	-	-	-	-	46	-	-	-	-		
15.7		2	18	-	-	-	-	20	-	-	-	-		
15.8		202	115	1	11	-	-	317	1	11	-	-		
15.9		5	21	-	-	-	-	26	-	-	-	-		
16		-	-	-	-	-	-	-	-	-	-	-		
16.0		-	-	-	-	-	-	-	-	-	-	-		
DB	<b>INDUSTRIE TESSILI E DELL'ABBIGLIAMENTO</b>	<b>116</b>	<b>571</b>	<b>5</b>	<b>27</b>	-	-	<b>687</b>	<b>5</b>	<b>27</b>	-	-		
17		32	328	5	10	-	-	360	5	10	-	-		
17.1		3	85	-	3	-	-	88	-	3	-	-		
17.2		3	79	4	-	-	-	82	4	-	-	-		
17.3		-	137	1	7	-	-	137	1	7	-	-		
17.4		10	14	-	-	-	-	24	-	-	-	-		
17.5		4	11	-	-	-	-	15	-	-	-	-		
17.6		4	-	-	-	-	-	4	-	-	-	-		
17.7		8	2	-	-	-	-	10	-	-	-	-		
18		84	243	-	17	-	-	327	-	17	-	-		
18.1		-	-	-	-	-	-	-	-	-	-	-		
18.2		70	227	-	17	-	-	297	-	17	-	-		
18.3		14	16	-	-	-	-	30	-	-	-	-		
DC	<b>INDUSTRIE CONCIARIE, FABBRICAZIONE DI PRODOTTI IN CUOIO, PELLE E SIMILARI</b>	-	-	-	-	-	-	-	-	-	-	-		
19		-	-	-	-	-	-	-	-	-	-	-		
19.1		-	-	-	-	-	-	-	-	-	-	-		
19.2		-	-	-	-	-	-	-	-	-	-	-		
19.3		-	-	-	-	-	-	-	-	-	-	-		
DD	<b>INDUSTRIA DEL LEGNO E DEI PRODOTTI IN LEGNO</b>	<b>272</b>	<b>174</b>	<b>3</b>	<b>12</b>	-	-	<b>446</b>	<b>3</b>	<b>12</b>	-	-		
20		272	174	3	12	-	-	446	3	12	-	-		
20.1		39	17	-	-	-	-	56	-	-	-	-		
20.2		-	-	-	-	-	-	-	-	-	-	-		
20.3		215	131	3	12	-	-	346	3	12	-	-		
20.4		3	19	-	-	-	-	22	-	-	-	-		
20.5		15	7	-	-	-	-	22	-	-	-	-		



**Tavola 3.33 segue - Addetti alle unità locali delle imprese e delle istituzioni per tipo di rapporto di lavoro, sezione, sottosezione, divisione e gruppo di attività economica e tipo di comune**

ATTIVITÀ ECONOMICHE TIPO DI COMUNE	DIPENDENTI									TOTALE ADDETTI			PERSONALE VOLONTARIO	
	Indipendenti	DALLE UNITÀ LOCALI DELLE IMPRESE			DALLE UNITÀ LOCALI DELLE ISTITUZIONI			In complesso	Di cui part-time	Di cui con contratto formazione lavoro	Delle unità locali delle imprese	Delle unità locali delle istituzioni		
		Totale	Di cui part-time	Di cui con contratto formazione lavoro	Totale	Di cui part-time	Di cui con contratto formazione lavoro							
<b>DE</b> FABBRICAZIONE DELLA PASTA-CARTA, DELLA CARTA E DEI PRODOTTI DI CARTA; STAMPA ED EDITORIA	49	255	2	56	-	-	-	304	2	56	-	-		
21	3	162	-	48	-	-	-	165	-	48	-	-		
21.1	-	-	-	-	-	-	-	-	-	-	-	-		
21.2	3	162	-	48	-	-	-	165	-	48	-	-		
<b>22</b>	46	93	2	8	-	-	-	139	2	8	-	-		
22.1	3	8	2	-	-	-	-	11	2	-	-	-		
22.2	38	83	-	8	-	-	-	121	-	8	-	-		
22.3	5	2	-	-	-	-	-	7	-	-	-	-		
<b>DF</b> FABBRICAZIONE DI COKE, RAFFINERIE DI PETROLIO, TRATTAMENTO DEI COMBUSTIBILI NUCLEARI	2	6	-	-	-	-	-	8	-	-	-	-		
23	2	6	-	-	-	-	-	8	-	-	-	-		
23.1	-	-	-	-	-	-	-	-	-	-	-	-		
23.2	2	6	-	-	-	-	-	8	-	-	-	-		
23.3	-	-	-	-	-	-	-	-	-	-	-	-		
<b>DG</b> FABBRICAZIONE DI PRODOTTI CHIMICI E DI FIBRE SINTETICHE E ARTIFICIALI	18	411	2	15	-	-	-	429	2	15	-	-		
24	18	411	2	15	-	-	-	429	2	15	-	-		
24.1	2	-	-	-	-	-	-	2	-	-	-	-		
24.2	1	12	-	-	-	-	-	13	-	-	-	-		
24.3	2	10	-	1	-	-	-	12	-	1	-	-		
24.4	-	63	2	-	-	-	-	63	2	-	-	-		
24.5	2	1	-	1	-	-	-	3	-	1	-	-		
24.6	10	35	-	4	-	-	-	45	-	4	-	-		
24.7	1	290	-	9	-	-	-	291	-	9	-	-		
<b>DH</b> FABBRICAZIONE DI ARTICOLI IN GOMMA E MATERIE PLASTICHE	15	142	1	16	-	-	-	157	1	16	-	-		
25	15	142	1	16	-	-	-	157	1	16	-	-		
25.1	2	7	-	-	-	-	-	9	-	-	-	-		
25.2	13	135	1	16	-	-	-	148	1	16	-	-		
<b>DI</b> FABBRICAZIONE DI PRODOTTI DELLA LAVORAZIONE DI MINERALI NON METALLIFERI	71	401	5	20	-	-	-	472	5	20	-	-		
26	71	401	5	20	-	-	-	472	5	20	-	-		
26.1	11	12	1	1	-	-	-	23	1	1	-	-		
26.2	13	225	1	18	-	-	-	238	1	18	-	-		
26.3	-	-	-	-	-	-	-	-	-	-	-	-		
26.4	-	-	-	-	-	-	-	-	-	-	-	-		
26.5	-	-	-	-	-	-	-	-	-	-	-	-		
26.6	17	106	-	-	-	-	-	123	-	-	-	-		
26.7	30	58	3	1	-	-	-	88	3	1	-	-		
26.8	-	-	-	-	-	-	-	-	-	-	-	-		
<b>DJ</b> PRODUZIONE DI METALLO E FABBRICAZIONE DI PRODOTTI IN METALLO	201	444	3	29	-	-	-	645	3	29	-	-		
27	6	150	1	3	-	-	-	156	1	3	-	-		
27.1	-	-	-	-	-	-	-	-	-	-	-	-		
27.2	1	126	1	-	-	-	-	127	1	-	-	-		
27.3	4	16	-	3	-	-	-	20	-	3	-	-		
27.4	-	-	-	-	-	-	-	-	-	-	-	-		
27.5	1	8	-	-	-	-	-	9	-	-	-	-		
<b>28</b>	195	294	2	26	-	-	-	489	2	26	-	-		
28.1	60	97	1	12	-	-	-	157	1	12	-	-		
28.2	-	-	-	-	-	-	-	-	-	-	-	-		
28.3	-	-	-	-	-	-	-	-	-	-	-	-		
28.4	-	-	-	-	-	-	-	-	-	-	-	-		
28.5	15	99	-	10	-	-	-	114	-	10	-	-		
28.6	8	3	1	-	-	-	-	11	1	-	-	-		
28.7	112	95	-	4	-	-	-	207	-	4	-	-		
<b>DK</b> FABBRICAZIONE DI MACCHINE ED APPARECCHI MECCANICI, COMPRESI L'INSTALLAZIONE, IL MONTAGGIO, LA RIPARAZIONE E LA MANUTENZIONE	22	412	6	5	-	-	-	434	6	5	-	-		
29	22	412	6	5	-	-	-	434	6	5	-	-		
29.1	1	307	5	-	-	-	-	308	5	-	-	-		
29.2	10	50	1	-	-	-	-	60	1	-	-	-		
29.3	3	4	-	-	-	-	-	7	-	-	-	-		
29.4	-	-	-	-	-	-	-	-	-	-	-	-		
29.5	8	51	-	5	-	-	-	59	-	5	-	-		
29.6	-	-	-	-	-	-	-	-	-	-	-	-		
29.7	-	-	-	-	-	-	-	-	-	-	-	-		

**Tavola 3.33 segue - Addetti alle unità locali delle imprese e delle istituzioni per tipo di rapporto di lavoro, sezione, sottosezione, divisione e gruppo di attività economica e tipo di comune**

ATTIVITÀ ECONOMICHE TIPO DI COMUNE		DIPENDENTI										PERSONALE VOLONTARIO		
		DALLE UNITÀ LOCALI DELLE IMPRESE				DALLE UNITÀ LOCALI DELLE ISTITUZIONI				TOTALE ADDETTI				
		Indipendenti	Totale	Di cui part-time	Di cui con contratto formazione lavoro	Totale	Di cui part-time	Di cui con contratto formazione lavoro	In complesso	Di cui part-time	Di cui con contratto formazione lavoro			Delle unità locali delle imprese
<b>DL</b>	<b>FABBRICAZIONE DI MACCHINE ELETTRICHE E DI APPARECCHIATURE ELETTRICHE ED OTTICHE</b>	<b>139</b>	<b>2.257</b>	<b>30</b>	<b>167</b>	-	-	-	<b>2.396</b>	<b>30</b>	<b>167</b>	-	-	
<b>30</b>		<b>3</b>	<b>72</b>	-	<b>6</b>	-	-	-	<b>75</b>	-	<b>6</b>	-	-	
30.0		3	72	-	6	-	-	-	75	-	6	-	-	
<b>31</b>		<b>33</b>	<b>376</b>	<b>3</b>	<b>80</b>	-	-	-	<b>409</b>	<b>3</b>	<b>80</b>	-	-	
31.1		3	270	-	35	-	-	-	273	-	35	-	-	
31.2		2	64	3	24	-	-	-	66	3	24	-	-	
31.3		2	2	-	-	-	-	-	4	-	-	-	-	
31.4		-	-	-	-	-	-	-	-	-	-	-	-	
31.5		4	2	-	-	-	-	-	6	-	-	-	-	
31.6		22	38	-	21	-	-	-	60	-	21	-	-	
<b>32</b>		<b>30</b>	<b>1.753</b>	<b>21</b>	<b>80</b>	-	-	-	<b>1.783</b>	<b>21</b>	<b>80</b>	-	-	
32.1		15	1.063	15	22	-	-	-	1.078	15	22	-	-	
32.2		12	687	6	58	-	-	-	699	6	58	-	-	
32.3		3	3	-	-	-	-	-	6	-	-	-	-	
<b>33</b>		<b>73</b>	<b>56</b>	<b>6</b>	<b>1</b>	-	-	-	<b>129</b>	<b>6</b>	<b>1</b>	-	-	
33.1		65	17	5	-	-	-	-	82	5	-	-	-	
33.2		3	36	-	1	-	-	-	39	-	1	-	-	
33.3		-	-	-	-	-	-	-	-	-	-	-	-	
33.4		5	3	1	-	-	-	-	8	1	-	-	-	
33.5		-	-	-	-	-	-	-	-	-	-	-	-	
<b>DM</b>	<b>FABBRICAZIONE DI MEZZI DI TRASPORTO</b>	<b>1</b>	-	-	-	-	-	-	<b>1</b>	-	-	-	-	
<b>34</b>		-	-	-	-	-	-	-	-	-	-	-	-	
34.1		-	-	-	-	-	-	-	-	-	-	-	-	
34.2		-	-	-	-	-	-	-	-	-	-	-	-	
34.3		-	-	-	-	-	-	-	-	-	-	-	-	
<b>35</b>		<b>1</b>	-	-	-	-	-	-	<b>1</b>	-	-	-	-	
35.1		-	-	-	-	-	-	-	-	-	-	-	-	
35.2		-	-	-	-	-	-	-	-	-	-	-	-	
35.3		-	-	-	-	-	-	-	-	-	-	-	-	
35.4		1	-	-	-	-	-	-	1	-	-	-	-	
35.5		-	-	-	-	-	-	-	-	-	-	-	-	
<b>DN</b>	<b>ALTRE INDUSTRIE MANIFATTURIERE</b>	<b>50</b>	<b>233</b>	<b>3</b>	<b>5</b>	-	-	-	<b>283</b>	<b>3</b>	<b>5</b>	-	-	
<b>36</b>		<b>48</b>	<b>191</b>	<b>3</b>	<b>5</b>	-	-	-	<b>239</b>	<b>3</b>	<b>5</b>	-	-	
36.1		31	170	3	3	-	-	-	201	3	3	-	-	
36.2		3	-	-	-	-	-	-	3	-	-	-	-	
36.3		-	-	-	-	-	-	-	-	-	-	-	-	
36.4		-	-	-	-	-	-	-	-	-	-	-	-	
36.5		2	18	-	2	-	-	-	20	-	2	-	-	
36.6		12	3	-	-	-	-	-	15	-	-	-	-	
<b>37</b>		<b>2</b>	<b>42</b>	-	-	-	-	-	<b>44</b>	-	-	-	-	
37.1		1	-	-	-	-	-	-	1	-	-	-	-	
37.2		1	42	-	-	-	-	-	43	-	-	-	-	
<b>E</b>	<b>PRODUZIONE E DISTRIBUZIONE DI ENERGIA ELETTRICA, GAS E ACQUA</b>	<b>3</b>	<b>442</b>	-	<b>1</b>	<b>34</b>	<b>3</b>	-	<b>479</b>	<b>3</b>	<b>1</b>	-	-	
<b>40</b>		-	<b>362</b>	-	-	-	-	-	<b>362</b>	-	-	-	-	
40.1		-	300	-	-	-	-	-	300	-	-	-	-	
40.2		-	62	-	-	-	-	-	62	-	-	-	-	
40.3		-	-	-	-	-	-	-	-	-	-	-	-	
<b>41</b>		<b>3</b>	<b>80</b>	-	<b>1</b>	<b>34</b>	<b>3</b>	-	<b>117</b>	<b>3</b>	<b>1</b>	-	-	
41.0		3	80	-	1	34	3	-	117	3	1	-	-	
<b>F</b>	<b>COSTRUZIONI</b>	<b>1.598</b>	<b>2.508</b>	<b>16</b>	<b>79</b>	-	-	-	<b>4.106</b>	<b>16</b>	<b>79</b>	-	-	
<b>45</b>		<b>1.598</b>	<b>2.508</b>	<b>16</b>	<b>79</b>	-	-	-	<b>4.106</b>	<b>16</b>	<b>79</b>	-	-	
45.1		71	51	-	5	-	-	-	122	-	5	-	-	
45.2		994	2.138	12	55	-	-	-	3.132	12	55	-	-	
45.3		257	245	3	18	-	-	-	502	3	18	-	-	
45.4		276	74	1	1	-	-	-	350	1	1	-	-	
45.5		-	-	-	-	-	-	-	-	-	-	-	-	
<b>G</b>	<b>COMMERCIO ALL'INGROSSO E AL DETTAGLIO; RIPARAZIONE DI AUTOVEICOLI, MOTOCICLI E DI BENI PERSONALI E PER LA CASA</b>	<b>4.555</b>	<b>1.937</b>	<b>117</b>	<b>134</b>	<b>2</b>	-	-	<b>6.494</b>	<b>117</b>	<b>134</b>	<b>5</b>	-	
<b>50</b>		<b>686</b>	<b>397</b>	<b>12</b>	<b>31</b>	-	-	-	<b>1.083</b>	<b>12</b>	<b>31</b>	-	-	
50.1		57	82	7	7	-	-	-	139	7	7	-	-	
50.2		395	178	1	8	-	-	-	573	1	8	-	-	
50.3		41	20	1	6	-	-	-	61	1	6	-	-	
50.4		32	12	-	-	-	-	-	44	-	-	-	-	
50.5		161	105	3	10	-	-	-	266	3	10	-	-	
<b>51</b>		<b>446</b>	<b>320</b>	<b>12</b>	<b>14</b>	-	-	-	<b>766</b>	<b>12</b>	<b>14</b>	-	-	
51.1		148	14	3	-	-	-	-	162	3	-	-	-	
51.2		39	12	1	-	-	-	-	51	1	-	-	-	
51.3		116	128	3	6	-	-	-	244	3	6	-	-	
51.4		50	47	3	5	-	-	-	97	3	5	-	-	
51.5		70	81	1	3	-	-	-	151	1	3	-	-	
51.6		23	38	1	-	-	-	-	61	1	-	-	-	
51.7		-	-	-	-	-	-	-	-	-	-	-	-	

**Tavola 3.33 segue - Addetti alle unità locali delle imprese e delle istituzioni per tipo di rapporto di lavoro, sezione, sottosezione, divisione e gruppo di attività economica e tipo di comune**

ATTIVITÀ ECONOMICHE TIPO DI COMUNE	DIPENDENTI									PERSONALE VOLONTARIO			
	DALLE UNITÀ LOCALI DELLE IMPRESE				DALLE UNITÀ LOCALI DELLE ISTITUZIONI				TOTALE ADDETTI			PERSONALE VOLONTARIO	
	Indipendenti	Totale	Di cui part-time	Di cui con contratto formazione lavoro	Totale	Di cui part-time	Di cui con contratto formazione lavoro	In complesso	Di cui part-time	Di cui con contratto formazione lavoro	Delle unità locali delle imprese	Delle unità locali delle istituzioni	
<b>52</b>	<b>3.423</b>	<b>1.220</b>	<b>93</b>	<b>89</b>	<b>2</b>	-	-	<b>4.645</b>	<b>93</b>	<b>89</b>	<b>5</b>	-	
52.1	504	482	52	42	-	-	986	52	42	-	-	-	
52.2	835	128	5	8	-	-	963	5	8	5	-	-	
52.3	142	84	9	4	2	-	228	9	4	-	-	-	
52.4	1.477	511	24	32	-	-	1.988	24	32	-	-	-	
52.5	7	5	-	1	-	-	12	-	1	-	-	-	
52.6	379	6	3	1	-	-	385	3	1	-	-	-	
52.7	79	4	-	1	-	-	83	-	1	-	-	-	
<b>H</b>	<b>1.168</b>	<b>625</b>	<b>58</b>	<b>38</b>	<b>80</b>	<b>8</b>	<b>1.873</b>	<b>66</b>	<b>38</b>	-	-	<b>1</b>	
<b>55</b>	<b>1.168</b>	<b>625</b>	<b>58</b>	<b>38</b>	<b>80</b>	<b>8</b>	<b>1.873</b>	<b>66</b>	<b>38</b>	-	-	<b>1</b>	
55.1	85	130	13	2	-	-	215	13	2	-	-	-	
55.2	17	9	1	-	-	-	26	1	-	-	-	-	
55.3	530	231	13	9	-	-	761	13	9	-	-	-	
55.4	511	155	8	8	-	-	666	8	8	-	-	-	
55.5	25	100	23	19	80	8	205	31	19	-	-	1	
<b>I</b>	<b>303</b>	<b>2.070</b>	<b>49</b>	<b>5</b>	<b>52</b>	<b>8</b>	<b>2.425</b>	<b>57</b>	<b>5</b>	-	-	<b>1</b>	
<b>60</b>	<b>275</b>	<b>884</b>	<b>42</b>	<b>2</b>	<b>52</b>	<b>8</b>	<b>1.211</b>	<b>50</b>	<b>2</b>	-	-	<b>1</b>	
60.1	-	165	-	-	-	-	165	-	-	-	-	-	
60.2	275	719	42	2	52	8	1.046	50	2	-	-	1	
60.3	-	-	-	-	-	-	-	-	-	-	-	-	
<b>61</b>	-	-	-	-	-	-	-	-	-	-	-	-	
61.1	-	-	-	-	-	-	-	-	-	-	-	-	
61.2	-	-	-	-	-	-	-	-	-	-	-	-	
<b>62</b>	-	-	-	-	-	-	-	-	-	-	-	-	
62.1	-	-	-	-	-	-	-	-	-	-	-	-	
62.2	-	-	-	-	-	-	-	-	-	-	-	-	
62.3	-	-	-	-	-	-	-	-	-	-	-	-	
<b>63</b>	<b>25</b>	<b>62</b>	<b>1</b>	<b>1</b>	-	-	<b>87</b>	<b>1</b>	<b>1</b>	-	-	-	
63.1	-	-	-	-	-	-	-	-	-	-	-	-	
63.2	4	56	1	-	-	-	60	1	-	-	-	-	
63.3	18	5	-	1	-	-	23	-	1	-	-	-	
63.4	3	1	-	-	-	-	4	-	-	-	-	-	
<b>64</b>	<b>3</b>	<b>1.124</b>	<b>6</b>	<b>2</b>	-	-	<b>1.127</b>	<b>6</b>	<b>2</b>	-	-	-	
64.1	3	784	-	-	-	-	787	-	-	-	-	-	
64.2	-	340	6	2	-	-	340	6	2	-	-	-	
<b>J</b>	<b>157</b>	<b>905</b>	<b>17</b>	<b>30</b>	-	-	<b>1.062</b>	<b>17</b>	<b>30</b>	-	-	-	
<b>65</b>	<b>20</b>	<b>818</b>	<b>5</b>	<b>21</b>	-	-	<b>838</b>	<b>5</b>	<b>21</b>	-	-	-	
65.1	16	813	5	21	-	-	829	5	21	-	-	-	
65.2	4	5	-	-	-	-	9	-	-	-	-	-	
<b>66</b>	-	<b>9</b>	<b>1</b>	-	-	-	<b>9</b>	<b>1</b>	-	-	-	-	
66.0	-	9	1	-	-	-	9	1	-	-	-	-	
<b>67</b>	<b>137</b>	<b>78</b>	<b>11</b>	<b>9</b>	-	-	<b>215</b>	<b>11</b>	<b>9</b>	-	-	-	
67.1	11	5	-	4	-	-	16	-	4	-	-	-	
67.2	126	73	11	5	-	-	199	11	5	-	-	-	
<b>K</b>	<b>1.046</b>	<b>536</b>	<b>35</b>	<b>47</b>	<b>23</b>	-	<b>1.605</b>	<b>35</b>	<b>47</b>	<b>29</b>	-	-	
<b>70</b>	<b>47</b>	<b>13</b>	<b>1</b>	-	-	-	<b>60</b>	<b>1</b>	-	-	-	-	
70.1	18	9	-	-	-	-	27	-	-	-	-	-	
70.2	9	-	-	-	-	-	9	-	-	-	-	-	
70.3	20	4	1	-	-	-	24	1	-	-	-	-	
<b>71</b>	<b>18</b>	<b>1</b>	-	-	-	-	<b>19</b>	-	-	-	-	-	
71.1	-	1	-	-	-	-	1	-	-	-	-	-	
71.2	1	-	-	-	-	-	1	-	-	-	-	-	
71.3	3	-	-	-	-	-	3	-	-	-	-	-	
71.4	14	-	-	-	-	-	14	-	-	-	-	-	
<b>72</b>	<b>64</b>	<b>79</b>	<b>12</b>	<b>17</b>	-	-	<b>143</b>	<b>12</b>	<b>17</b>	-	-	-	
72.1	-	-	-	-	-	-	-	-	-	-	-	-	
72.2	11	23	-	2	-	-	34	-	2	-	-	-	
72.3	39	52	12	15	-	-	91	12	15	-	-	-	
72.4	-	-	-	-	-	-	-	-	-	-	-	-	
72.5	8	1	-	-	-	-	9	-	-	-	-	-	
72.6	6	3	-	-	-	-	9	-	-	-	-	-	
<b>73</b>	-	-	-	-	<b>23</b>	-	<b>23</b>	-	-	-	-	-	
73.1	-	-	-	-	23	-	23	-	-	-	-	-	
73.2	-	-	-	-	-	-	-	-	-	-	-	-	
<b>74</b>	<b>917</b>	<b>443</b>	<b>22</b>	<b>30</b>	-	-	<b>1.360</b>	<b>22</b>	<b>30</b>	<b>29</b>	-	-	
74.1	300	159	12	18	-	-	459	12	18	14	-	-	
74.2	334	29	5	2	-	-	363	5	2	10	-	-	
74.3	-	-	-	-	-	-	-	-	-	-	-	-	
74.4	21	12	1	-	-	-	33	1	-	5	-	-	
74.5	-	-	-	-	-	-	-	-	-	-	-	-	
74.6	4	24	-	-	-	-	28	-	-	-	-	-	
74.7	144	197	4	4	-	-	341	4	4	-	-	-	
74.8	114	22	-	6	-	-	136	-	6	-	-	-	

**Tavola 3.33 segue - Addetti alle unità locali delle imprese e delle istituzioni per tipo di rapporto di lavoro, sezione, sottosezione, divisione e gruppo di attività economica e tipo di comune**

ATTIVITÀ ECONOMICHE TIPO DI COMUNE	DIPENDENTI											
	DALLE UNITÀ LOCALI DELLE IM- PRESE				DALLE UNITÀ LOCALI DELLE ISTI- TUTZIONI			TOTALE ADDETTI			PERSONALE VOLON- TARIO	
	Indipendenti	Totale	Di cui part- time	Di cui con contratto formazione lavoro	Totale	Di cui part- time	Di cui con contratto formazione lavoro	In com- plesso	Di cui part- time	Di cui con contratto formazione lavoro	Delle unità locali delle imprese	Delle unità locali delle istituzioni
<b>L PUBBLICA AMMINISTRA- ZIONE E DIFESA; ASSICU- RAZIONE SOCIALE OBBLI- GATORIA</b>	-	-	-	-	<b>2.788</b>	<b>28</b>	-	<b>2.788</b>	<b>28</b>	-	-	<b>15</b>
75	-	-	-	-	<b>2.788</b>	<b>28</b>	-	<b>2.788</b>	<b>28</b>	-	-	<b>15</b>
75.1	-	-	-	-	2.003	27	-	2.003	27	-	-	15
75.2	-	-	-	-	608	-	-	608	-	-	-	-
75.3	-	-	-	-	177	1	-	177	1	-	-	-
<b>M ISTRUZIONE</b>	<b>34</b>	<b>37</b>	-	-	<b>3.919</b>	<b>19</b>	<b>8</b>	<b>3.990</b>	<b>19</b>	<b>8</b>	<b>1</b>	<b>1</b>
80	<b>34</b>	<b>37</b>	-	-	<b>3.919</b>	<b>19</b>	<b>8</b>	<b>3.990</b>	<b>19</b>	<b>8</b>	<b>1</b>	<b>1</b>
80.1	-	-	-	-	1.599	12	8	1.599	12	8	-	1
80.2	3	24	-	-	2.282	6	-	2.309	6	-	-	-
80.3	2	-	-	-	-	-	-	2	-	-	-	-
80.4	29	13	-	-	38	1	-	80	1	-	1	-
<b>N SANITÀ E ALTRI SERVIZI SOCIALI</b>	<b>478</b>	<b>114</b>	<b>18</b>	<b>1</b>	<b>2.073</b>	<b>19</b>	-	<b>2.665</b>	<b>37</b>	<b>1</b>	<b>7</b>	<b>198</b>
85	<b>478</b>	<b>114</b>	<b>18</b>	<b>1</b>	<b>2.073</b>	<b>19</b>	-	<b>2.665</b>	<b>37</b>	<b>1</b>	<b>7</b>	<b>198</b>
85.1	396	114	18	1	1.840	6	-	2.350	24	1	7	1
85.2	13	-	-	-	23	-	-	36	-	-	-	-
85.3	69	-	-	-	210	13	-	279	13	-	-	197
<b>O ALTRI SERVIZI PUBBLICI, SOCIALI E PERSONALI</b>	<b>552</b>	<b>332</b>	<b>9</b>	<b>6</b>	<b>495</b>	<b>79</b>	<b>3</b>	<b>1.379</b>	<b>88</b>	<b>9</b>	<b>8</b>	<b>647</b>
90	<b>7</b>	<b>94</b>	-	<b>2</b>	<b>127</b>	<b>46</b>	-	<b>228</b>	<b>46</b>	<b>2</b>	-	<b>1</b>
90.0	<b>7</b>	<b>94</b>	-	<b>2</b>	<b>127</b>	<b>46</b>	-	<b>228</b>	<b>46</b>	<b>2</b>	-	<b>1</b>
91	-	-	-	-	<b>225</b>	<b>8</b>	<b>3</b>	<b>225</b>	<b>8</b>	<b>3</b>	-	<b>277</b>
91.1	-	-	-	-	126	8	3	126	8	3	-	7
91.2	-	-	-	-	49	-	-	49	-	-	-	12
91.3	-	-	-	-	50	-	-	50	-	-	-	258
92	<b>121</b>	<b>67</b>	<b>5</b>	<b>2</b>	<b>143</b>	<b>25</b>	-	<b>331</b>	<b>30</b>	<b>2</b>	<b>7</b>	<b>369</b>
92.1	-	-	-	-	-	-	-	-	-	-	-	-
92.2	13	3	-	-	-	-	-	16	-	-	-	-
92.3	47	33	4	-	7	2	-	87	6	-	-	214
92.4	-	-	-	-	-	-	-	-	-	-	-	-
92.5	3	-	-	-	67	9	-	70	9	-	-	18
92.6	49	31	1	2	66	14	-	146	15	2	5	132
92.7	9	-	-	-	3	-	-	12	-	-	2	5
93	<b>424</b>	<b>171</b>	<b>4</b>	<b>2</b>	-	-	-	<b>595</b>	<b>4</b>	<b>2</b>	<b>1</b>	-
93.0	<b>424</b>	<b>171</b>	<b>4</b>	<b>2</b>	-	-	-	<b>595</b>	<b>4</b>	<b>2</b>	<b>1</b>	-
<b>TOTALE</b>	<b>11.424</b>	<b>15.535</b>	<b>381</b>	<b>716</b>	<b>9.491</b>	<b>167</b>	<b>11</b>	<b>36.450</b>	<b>548</b>	<b>727</b>	<b>50</b>	<b>863</b>
di cui addetti alle unità locali:												
- dell'industria in senso stretto (a)	1.309	6.430	61	376	59	6	-	7.798	67	376	-	-
- dei servizi	8.293	6.556	303	261	9.432	161	11	24.281	464	272	50	863
TIPO DI COMUNE												
- Comune capoluogo	3.602	6.892	207	345	5.101	25	3	15.595	232	348	28	216
- Altri comuni	7.822	8.643	174	371	4.390	142	8	20.855	316	379	22	647
<b>TOTALE</b>	<b>11.424</b>	<b>15.535</b>	<b>381</b>	<b>716</b>	<b>9.491</b>	<b>167</b>	<b>11</b>	<b>36.450</b>	<b>548</b>	<b>727</b>	<b>50</b>	<b>863</b>

(a) Comprende le sezioni di attività: C - Estrazione di minerali; D - Attività manifatturiere; E - Produzione e distribuzione di energia elettrica, gas e acqua

**Tavola 3.34 - Addetti alle unità locali delle imprese e delle istituzioni per categoria posizionale, sesso, sezione, sotto-sezione e divisione di attività economica e tipo di comune**

ATTIVITÀ ECONOMICHE TIPO DI COMUNE		DIPENDENTI DALLE UNITÀ LOCALI DELLE IMPRESE							Totale dipen- denti	Totale addetti
		Dirigenti	Direttivi e qua- dri	Impiegati e operai (a)	Categorie spe- ciali	Apprendisti	Altro personale			
		DIPENDENTI DALLE UNITÀ LOCALI DELLE ISTITUZIONI								
		Indipendenti	Dirigenti e as- similati	Direttivi, fun- zionari collabo- ratori e assi- milati	Assistenti, operatori, coa- diutori e assi- milati	-	-	Addetti ai ser- vizi ausiliari e assimilati		
<b>MASCHI E FEMMINE</b>										
<b>A</b>	<b>AGRICOLTURA, CACCIA E SILVICOL- TURA</b>	<b>224</b>	-	-	<b>31</b>	-	<b>6</b>	<b>4</b>	<b>41</b>	<b>265</b>
01		122	-	-	21	-	-	4	25	147
02		102	-	-	10	-	6	-	16	118
<b>B</b>	<b>PESCA, PISCICOLTURA E SERVIZI CONNESSI</b>	-	-	-	-	-	-	-	-	-
05		-	-	-	-	-	-	-	-	-
<b>C</b>	<b>ESTRAZIONE DI MINERALI</b>	<b>33</b>	<b>1</b>	-	<b>64</b>	<b>7</b>	-	-	<b>72</b>	<b>105</b>
<b>CA</b>	<b>ESTRAZIONE DI MINERALI ENERGE- TICI</b>	-	-	-	-	-	-	-	-	-
10		-	-	-	-	-	-	-	-	-
11		-	-	-	-	-	-	-	-	-
12		-	-	-	-	-	-	-	-	-
<b>CB</b>	<b>ESTRAZIONE DI MINERALI NON ENER- GETICI</b>	<b>33</b>	<b>1</b>	-	<b>64</b>	<b>7</b>	-	-	<b>72</b>	<b>105</b>
13		-	-	-	-	-	-	-	-	-
14		33	1	-	64	7	-	-	72	105
<b>D</b>	<b>ATTIVITÀ MANIFATTURIERE</b>	<b>1.273</b>	<b>78</b>	<b>196</b>	<b>5.382</b>	<b>80</b>	<b>164</b>	<b>41</b>	<b>5.941</b>	<b>7.214</b>
<b>DA</b>	<b>INDUSTRIE ALIMENTARI, DELLE BE- VANDE E DEL TABACCO</b>	<b>317</b>	<b>6</b>	<b>8</b>	<b>588</b>	<b>7</b>	<b>18</b>	<b>8</b>	<b>635</b>	<b>952</b>
15		317	6	8	588	7	18	8	635	952
16		-	-	-	-	-	-	-	-	-
<b>DB</b>	<b>INDUSTRIE TESSILI E DELL'ABBIGLIA- MENTO</b>	<b>116</b>	<b>6</b>	<b>27</b>	<b>493</b>	<b>11</b>	<b>32</b>	<b>2</b>	<b>571</b>	<b>687</b>
17		32	6	27	281	11	3	-	328	360
18		84	-	-	212	-	29	2	243	327
<b>DC</b>	<b>INDUSTRIE CONCIARIE, FABBRICA- ZIONE DI PRODOTTI IN CUOIO, PELLE E SIMILARI</b>	-	-	-	-	-	-	-	-	-
19		-	-	-	-	-	-	-	-	-
<b>DD</b>	<b>INDUSTRIA DEL LEGNO E DEI PRO- DOTTI IN LEGNO</b>	<b>272</b>	-	-	<b>146</b>	-	<b>23</b>	<b>5</b>	<b>174</b>	<b>446</b>
20		272	-	-	146	-	23	5	174	446
<b>DE</b>	<b>FABBRICAZIONE DELLA PASTA- CARTA, DELLA CARTA E DEI PRO- DOTTI DI CARTA; STAMPA ED EDITO- RIA</b>	<b>49</b>	<b>4</b>	<b>4</b>	<b>246</b>	-	<b>1</b>	-	<b>255</b>	<b>304</b>
21		3	3	2	157	-	-	-	162	165
22		46	1	2	89	-	1	-	93	139
<b>DF</b>	<b>FABBRICAZIONE DI COKE, RAFFINE- RIE DI PETROLIO, TRATTAMENTO DEI COMBUSTIBILI NUCLEARI</b>	<b>2</b>	-	<b>1</b>	<b>5</b>	-	-	-	<b>6</b>	<b>8</b>
23		2	-	1	5	-	-	-	6	8
<b>DG</b>	<b>FABBRICAZIONE DI PRODOTTI CHI- MICI E DI FIBRE SINTETICHE E ARTIFI- CIALI</b>	<b>18</b>	<b>8</b>	<b>14</b>	<b>376</b>	<b>11</b>	<b>2</b>	-	<b>411</b>	<b>429</b>
24		18	8	14	376	11	2	-	411	429
<b>DH</b>	<b>FABBRICAZIONE DI ARTICOLI IN GOMMA E MATERIE PLASTICHE</b>	<b>15</b>	<b>1</b>	<b>1</b>	<b>134</b>	<b>3</b>	<b>1</b>	<b>2</b>	<b>142</b>	<b>157</b>
25		15	1	1	134	3	1	2	142	157
<b>DI</b>	<b>FABBRICAZIONE DI PRODOTTI DELLA LAVORAZIONE DI MINERALI NON ME- TALLIFERI</b>	<b>71</b>	<b>1</b>	<b>3</b>	<b>348</b>	<b>26</b>	<b>10</b>	<b>13</b>	<b>401</b>	<b>472</b>
26		71	1	3	348	26	10	13	401	472
<b>DJ</b>	<b>PRODUZIONE DI METALLO E FABBRICA- ZIONE DI PRODOTTI IN METALLO</b>	<b>201</b>	<b>5</b>	<b>7</b>	<b>388</b>	<b>2</b>	<b>41</b>	<b>1</b>	<b>444</b>	<b>645</b>
27		6	4	1	143	1	1	-	150	156
28		195	1	6	245	1	40	1	294	489
<b>DK</b>	<b>FABBRICAZIONE DI MACCHINE ED APPARECCHI MECCANICI, COMPRESI L'INSTALLAZIONE, IL MONTAGGIO, LA RIPARAZIONE E LA MANUTENZIONE</b>	<b>22</b>	<b>7</b>	<b>3</b>	<b>394</b>	<b>2</b>	<b>6</b>	-	<b>412</b>	<b>434</b>
29		22	7	3	394	2	6	-	412	434
<b>DL</b>	<b>FABBRICAZIONE DI MACCHINE ELET- TRICHE E DI APPARECCHIATURE ELETTRICHE ED OTTICHE</b>	<b>139</b>	<b>39</b>	<b>123</b>	<b>2.046</b>	<b>14</b>	<b>26</b>	<b>9</b>	<b>2.257</b>	<b>2.396</b>
30		3	-	1	71	-	-	-	72	75
31		33	1	7	353	-	7	8	376	409
32		30	35	112	1.576	12	18	-	1.753	1.783
33		73	3	3	46	2	1	1	56	129
<b>DM</b>	<b>FABBRICAZIONE DI MEZZI DI TRA- SPORTO</b>	<b>1</b>	-	-	-	-	-	-	-	<b>1</b>
34		-	-	-	-	-	-	-	-	-
35		1	-	-	-	-	-	-	-	1

**Tavola 3.34 segue - Addetti alle unità locali delle imprese e delle istituzioni per categoria posizionale, sesso, sezione, sottosezione e divisione di attività economica e tipo di comune**

ATTIVITÀ ECONOMICHE TIPO DI COMUNE		DIPENDENTI DALLE UNITÀ LOCALI DELLE IMPRESE							Totale dipen- denti	Totale addetti
		Dirigenti	Direttivi e qua- dri	Impiegati e operai (a)	Categorie spe- ciali	Apprendisti	Altro personale			
		DIPENDENTI DALLE UNITÀ LOCALI DELLE ISTITUZIONI								
		Independenti	Dirigenti e as- similati	Direttivi, fun- zionari collabo- ratori e assimi- lati	Assistenti, operatori, coa- diutori e assi- milati	-	-	Addetti ai ser- vizi ausiliari e assimilati		
DN	ALTRE INDUSTRIE MANIFATTURIERE	50	1	5	218	4	4	1	233	283
36		48	1	3	182	-	4	1	191	239
37		2	-	2	36	4	-	-	42	44
E	PRODUZIONE E DISTRIBUZIONE DI ENERGIA ELETTRICA, GAS E AC- QUA	3	2	10	455	-	-	9	476	479
40		-	1	7	354	-	-	-	362	362
41		3	1	3	101	-	-	9	114	117
F	COSTRUZIONI	1.598	4	3	2.356	-	122	23	2.508	4.106
45		1.598	4	3	2.356	-	122	23	2.508	4.106
G	COMMERCIO ALL'INGROSSO E AL DETTAGLIO; RIPARAZIONE DI AUTO- VEICOLI, MOTOCICLI E DI BENI PER- SONALI E PER LA CASA	4.555	13	9	1.621	40	170	86	1.939	6.494
50		686	2	-	310	3	77	5	397	1.083
51		446	7	1	300	1	4	7	320	766
52		3.423	4	8	1.011	36	89	74	1.222	4.645
H	ALBERGHI E RISTORANTI	1.168	3	-	575	3	56	68	705	1.873
55		1.168	3	-	575	3	56	68	705	1.873
I	TRASPORTI, MAGAZZINAGGIO E CO- MUNICAZIONI	303	25	21	1.628	207	4	237	2.122	2.425
60		275	1	3	713	206	2	11	936	1.211
61		-	-	-	-	-	-	-	-	-
62		-	-	-	-	-	-	-	-	-
63		25	-	-	60	-	2	-	62	87
64		3	24	18	855	1	-	226	1.124	1.127
J	INTERMEDIAZIONE MONETARIA E FI- NANZIARIA	157	81	30	501	285	-	8	905	1.062
65		20	81	29	419	281	-	8	818	838
66		-	-	-	5	4	-	-	9	9
67		137	-	1	77	-	-	-	78	215
K	ATTIVITÀ IMMOBILIARI, NOLEGGIO, INFORMATICA, RICERCA, ALTRE ATTI- VITÀ PROFESSIONALI ED IMPRENDI- TORIALI	1.046	12	6	494	6	15	26	559	1.605
70		47	2	-	11	-	-	-	13	60
71		18	-	-	1	-	-	-	1	19
72		64	-	-	78	-	-	1	79	143
73		-	3	4	11	-	-	5	23	23
74		917	7	2	393	6	15	20	443	1.360
L	PUBBLICA AMMINISTRAZIONE E DI- FESA; ASSICURAZIONE SOCIALE OB- BLIGATORIA	-	37	464	1.687	-	-	600	2.788	2.788
75		-	37	464	1.687	-	-	600	2.788	2.788
M	ISTRUZIONE	34	1	1.907	1.504	-	-	544	3.956	3.990
80		34	1	1.907	1.504	-	-	544	3.956	3.990
N	SANITÀ E ALTRI SERVIZI SOCIALI	478	272	70	1.491	6	3	345	2.187	2.665
85		478	272	70	1.491	6	3	345	2.187	2.665
O	ALTRI SERVIZI PUBBLICI, SOCIALI E PERSONALI	552	56	82	508	7	61	113	827	1.379
90		7	1	2	153	1	-	64	221	228
91		-	35	56	125	-	-	9	225	225
92		121	19	24	125	6	1	35	210	331
93		424	1	-	105	-	60	5	171	595
<b>TOTALE</b>		<b>11.424</b>	<b>585</b>	<b>2.798</b>	<b>18.297</b>	<b>641</b>	<b>601</b>	<b>2.104</b>	<b>25.026</b>	<b>36.450</b>
di cui addetti alle unità locali:										
- dell'industria in senso stretto (b)		1.309	81	206	5.901	87	164	50	6.489	7.798
- dei servizi		8.293	500	2.589	10.009	554	309	2.027	15.988	24.281
TIPO DI COMUNE										
- Comune capoluogo		3.602	351	1.476	8.512	398	222	1.034	11.993	15.595
- Altri comuni		7.822	234	1.322	9.785	243	379	1.070	13.033	20.855
<b>TOTALE</b>		<b>11.424</b>	<b>585</b>	<b>2.798</b>	<b>18.297</b>	<b>641</b>	<b>601</b>	<b>2.104</b>	<b>25.026</b>	<b>36.450</b>

**Tavola 3.34 segue - Addetti alle unità locali delle imprese e delle istituzioni per categoria posizionale, sesso, sezione, sottosezione e divisione di attività economica e tipo di comune**

ATTIVITÀ ECONOMICHE TIPO DI COMUNE		DIPENDENTI DALLE UNITÀ LOCALI DELLE IMPRESE							Totale dipen- denti	Totale addetti		
		Dirigenti	Direttivi e qua- dri	Impiegati e operai (a)	Categorie spe- ciali	Apprendisti	Altro personale					
		DIPENDENTI DALLE UNITÀ LOCALI DELLE ISTITUZIONI										
		Indipendenti	Dirigenti e as- similati	Direttivi, fun- zionari collabo- ratori e assimi- lati	Assistenti, operatori, coa- diutori e assi- milati	-	-	Addetti ai ser- vizi ausiliari e assimilati				
		<b>MASCHI</b>										
<b>A</b>	<b>AGRICOLTURA, CACCIA E SILVICOL- TURA</b>	<b>198</b>	-	-	<b>31</b>	-	<b>6</b>	<b>4</b>	<b>41</b>	<b>239</b>		
01		103	-	-	21	-	-	4	25	128		
02		95	-	-	10	-	6	-	16	111		
<b>B</b>	<b>PESCA, PISCICOLTURA E SERVIZI CONNESSI</b>	-	-	-	-	-	-	-	-	-		
05		-	-	-	-	-	-	-	-	-		
<b>C</b>	<b>ESTRAZIONE DI MINERALI</b>	<b>33</b>	<b>1</b>	-	<b>62</b>	<b>7</b>	-	-	<b>70</b>	<b>103</b>		
<b>CA</b>	<b>ESTRAZIONE DI MINERALI ENERGE- TICI</b>	-	-	-	-	-	-	-	-	-		
10		-	-	-	-	-	-	-	-	-		
11		-	-	-	-	-	-	-	-	-		
12		-	-	-	-	-	-	-	-	-		
<b>CB</b>	<b>ESTRAZIONE DI MINERALI NON ENER- GETICI</b>	<b>33</b>	<b>1</b>	-	<b>62</b>	<b>7</b>	-	-	<b>70</b>	<b>103</b>		
13		-	-	-	-	-	-	-	-	-		
14		33	1	-	62	7	-	-	70	103		
<b>D</b>	<b>ATTIVITÀ MANIFATTURIERE</b>	<b>1.034</b>	<b>77</b>	<b>187</b>	<b>3.723</b>	<b>70</b>	<b>114</b>	<b>27</b>	<b>4.198</b>	<b>5.232</b>		
<b>DA</b>	<b>INDUSTRIE ALIMENTARI, DELLE BE- VANDE E DEL TABACCO</b>	<b>213</b>	<b>6</b>	<b>8</b>	<b>460</b>	<b>7</b>	<b>7</b>	<b>8</b>	<b>496</b>	<b>709</b>		
15		213	6	8	460	7	7	8	496	709		
16		-	-	-	-	-	-	-	-	-		
<b>DB</b>	<b>INDUSTRIE TESSILI E DELL'ABBIGLIA- MENTO</b>	<b>49</b>	<b>6</b>	<b>27</b>	<b>219</b>	<b>11</b>	<b>4</b>	-	<b>267</b>	<b>316</b>		
17		13	6	27	209	11	1	-	254	267		
18		36	-	-	10	-	3	-	13	49		
<b>DC</b>	<b>INDUSTRIE CONCIARIE, FABBRICA- ZIONE DI PRODOTTI IN CUIOIO, PELLE E SIMILARI</b>	-	-	-	-	-	-	-	-	-		
19		-	-	-	-	-	-	-	-	-		
<b>DD</b>	<b>INDUSTRIA DEL LEGNO E DEI PRO- DOTTI IN LEGNO</b>	<b>261</b>	-	-	<b>138</b>	-	<b>23</b>	<b>5</b>	<b>166</b>	<b>427</b>		
20		261	-	-	138	-	23	5	166	427		
<b>DE</b>	<b>FABBRICAZIONE DELLA PASTA- CARTA, DELLA CARTA E DEI PRO- DOTTI DI CARTA; STAMPA ED EDITO- RIA</b>	<b>43</b>	<b>4</b>	<b>4</b>	<b>203</b>	-	-	-	<b>211</b>	<b>254</b>		
21		2	3	2	142	-	-	-	147	149		
22		41	1	2	61	-	-	-	64	105		
<b>DF</b>	<b>FABBRICAZIONE DI COKE, RAFFINE- RIE DI PETROLIO, TRATTAMENTO DEI COMBUSTIBILI NUCLEARI</b>	<b>2</b>	-	<b>1</b>	<b>5</b>	-	-	-	<b>6</b>	<b>8</b>		
23		2	-	1	5	-	-	-	6	8		
<b>DG</b>	<b>FABBRICAZIONE DI PRODOTTI CHI- MICI E DI FIBRE SINTETICHE E ARTIFI- CIALI</b>	<b>17</b>	<b>7</b>	<b>11</b>	<b>326</b>	<b>11</b>	<b>2</b>	-	<b>357</b>	<b>374</b>		
24		17	7	11	326	11	2	-	357	374		
<b>DH</b>	<b>FABBRICAZIONE DI ARTICOLI IN GOMMA E MATERIE PLASTICHE</b>	<b>15</b>	<b>1</b>	<b>1</b>	<b>120</b>	<b>3</b>	<b>1</b>	<b>2</b>	<b>128</b>	<b>143</b>		
25		15	1	1	120	3	1	2	128	143		
<b>DI</b>	<b>FABBRICAZIONE DI PRODOTTI DELLA LAVORAZIONE DI MINERALI NON ME- TALLIFERI</b>	<b>64</b>	<b>1</b>	<b>2</b>	<b>325</b>	<b>26</b>	<b>8</b>	<b>12</b>	<b>374</b>	<b>438</b>		
26		64	1	2	325	26	8	12	374	438		
<b>DJ</b>	<b>PRODUZIONE DI METALLO E FABBRICA- ZIONE DI PRODOTTI IN METALLO</b>	<b>191</b>	<b>5</b>	<b>7</b>	<b>371</b>	<b>2</b>	<b>39</b>	-	<b>424</b>	<b>615</b>		
27		5	4	1	141	1	1	-	148	153		
28		186	1	6	230	1	38	-	276	462		
<b>DK</b>	<b>FABBRICAZIONE DI MACCHINE ED APPARECCHI MECCANICI, COMPRESI L'INSTALLAZIONE, IL MONTAGGIO, LA RIPARAZIONE E LA MANUTENZIONE</b>	<b>21</b>	<b>7</b>	<b>3</b>	<b>371</b>	<b>2</b>	<b>6</b>	-	<b>389</b>	<b>410</b>		
29		21	7	3	371	2	6	-	389	410		
<b>DL</b>	<b>FABBRICAZIONE DI MACCHINE ELET- TRICHE E DI APPARECCHIATURE ELETTRICHE ED OTTICHE</b>	<b>115</b>	<b>39</b>	<b>118</b>	<b>980</b>	<b>4</b>	<b>20</b>	-	<b>1.161</b>	<b>1.276</b>		
30		2	-	1	34	-	-	-	35	37		
31		21	1	6	124	-	2	-	133	154		
32		24	35	108	795	3	18	-	959	983		
33		68	3	3	27	1	-	-	34	102		
<b>DM</b>	<b>FABBRICAZIONE DI MEZZI DI TRA- SPORTO</b>	<b>1</b>	-	-	-	-	-	-	-	<b>1</b>		
34		-	-	-	-	-	-	-	-	-		
35		1	-	-	-	-	-	-	-	1		

**Tavola 3.34 segue - Addetti alle unità locali delle imprese e delle istituzioni per categoria posizionale, sesso, sezione, sottosezione e divisione di attività economica e tipo di comune**

ATTIVITÀ ECONOMICHE TIPO DI COMUNE		DIPENDENTI DALLE UNITÀ LOCALI DELLE IMPRESE							Totale dipen- denti	Totale addetti
		Dirigenti	Direttivi e qua- dri	Impiegati e operai (a)	Categorie spe- ciali	Apprendisti	Altro personale			
		DIPENDENTI DALLE UNITÀ LOCALI DELLE ISTITUZIONI								
		Indipendenti	Dirigenti e as- similati	Direttivi, fun- zionari collabo- ratori e assimi- lati	Assistenti, operatori, coa- diutori e assi- milati	-	-	Addetti ai ser- vizi ausiliari e assimilati		
<b>DN</b>	<b>ALTRE INDUSTRIE MANIFATTURIERE</b>	<b>42</b>	<b>1</b>	<b>5</b>	<b>205</b>	<b>4</b>	<b>4</b>	<b>-</b>	<b>219</b>	<b>261</b>
36		41	1	3	171	-	4	-	179	220
37		1	-	2	34	4	-	-	40	41
<b>E</b>	<b>PRODUZIONE E DISTRIBUZIONE DI ENERGIA ELETTRICA, GAS E AC- QUA</b>	<b>3</b>	<b>2</b>	<b>10</b>	<b>423</b>	<b>-</b>	<b>-</b>	<b>9</b>	<b>444</b>	<b>447</b>
40		-	1	7	329	-	-	-	337	337
41		3	1	3	94	-	-	9	107	110
<b>F</b>	<b>COSTRUZIONI</b>	<b>1.556</b>	<b>4</b>	<b>3</b>	<b>2.259</b>	<b>-</b>	<b>121</b>	<b>20</b>	<b>2.407</b>	<b>3.963</b>
45		1.556	4	3	2.259	-	121	20	2.407	3.963
<b>G</b>	<b>COMMERCIO ALL'INGROSSO E AL DETTAGLIO; RIPARAZIONE DI AUTO- VEICOLI, MOTOCICLI E DI BENI PER- SONALI E PER LA CASA</b>	<b>2.734</b>	<b>10</b>	<b>7</b>	<b>994</b>	<b>16</b>	<b>102</b>	<b>37</b>	<b>1.166</b>	<b>3.900</b>
50		592	1	-	257	2	75	5	340	932
51		335	6	1	236	1	2	6	252	587
52		1.807	3	6	501	13	25	26	574	2.381
<b>H</b>	<b>ALBERGHI E RISTORANTI</b>	<b>611</b>	<b>2</b>	<b>-</b>	<b>281</b>	<b>1</b>	<b>25</b>	<b>20</b>	<b>329</b>	<b>940</b>
55		611	2	-	281	1	25	20	329	940
<b>I</b>	<b>TRASPORTI, MAGAZZINAGGIO E CO- MUNICAZIONI</b>	<b>277</b>	<b>16</b>	<b>21</b>	<b>1.289</b>	<b>194</b>	<b>2</b>	<b>123</b>	<b>1.645</b>	<b>1.922</b>
60		256	1	3	666	193	2	10	875	1.131
61		-	-	-	-	-	-	-	-	-
62		-	-	-	-	-	-	-	-	-
63		18	-	-	52	-	-	-	52	70
64		3	15	18	571	1	-	113	718	721
<b>J</b>	<b>INTERMEDIAZIONE MONETARIA E FI- NANZIARIA</b>	<b>116</b>	<b>78</b>	<b>30</b>	<b>331</b>	<b>167</b>	<b>-</b>	<b>8</b>	<b>614</b>	<b>730</b>
65		20	78	29	314	163	-	8	592	612
66		-	-	-	3	4	-	-	7	7
67		96	-	1	14	-	-	-	15	111
<b>K</b>	<b>ATTIVITÀ IMMOBILIARI, NOLEGGIO, INFORMATICA, RICERCA, ALTRE ATTI- VITÀ PROFESSIONALI ED IMPRENDI- TORIALI</b>	<b>784</b>	<b>7</b>	<b>6</b>	<b>229</b>	<b>4</b>	<b>10</b>	<b>10</b>	<b>266</b>	<b>1.050</b>
70		40	2	-	5	-	-	-	7	47
71		14	-	-	1	-	-	-	1	15
72		48	-	-	27	-	-	-	27	75
73		-	2	4	9	-	-	5	20	20
74		682	3	2	187	4	10	5	211	893
<b>L</b>	<b>PUBBLICA AMMINISTRAZIONE E DI- FESA; ASSICURAZIONE SOCIALE OB- BLIGATORIA</b>	<b>-</b>	<b>34</b>	<b>314</b>	<b>1.131</b>	<b>-</b>	<b>-</b>	<b>485</b>	<b>1.964</b>	<b>1.964</b>
75		-	34	314	1.131	-	-	485	1.964	1.964
<b>M</b>	<b>ISTRUZIONE</b>	<b>19</b>	<b>-</b>	<b>778</b>	<b>219</b>	<b>-</b>	<b>-</b>	<b>192</b>	<b>1.189</b>	<b>1.208</b>
80		19	-	778	219	-	-	192	1.189	1.208
<b>N</b>	<b>SANITÀ E ALTRI SERVIZI SOCIALI</b>	<b>324</b>	<b>192</b>	<b>29</b>	<b>635</b>	<b>2</b>	<b>-</b>	<b>162</b>	<b>1.020</b>	<b>1.344</b>
85		324	192	29	635	2	-	162	1.020	1.344
<b>O</b>	<b>ALTRI SERVIZI PUBBLICI, SOCIALI E PERSONALI</b>	<b>253</b>	<b>51</b>	<b>51</b>	<b>331</b>	<b>5</b>	<b>14</b>	<b>97</b>	<b>549</b>	<b>802</b>
90		6	1	2	147	1	-	59	210	216
91		-	32	34	76	-	-	8	150	150
92		90	17	15	81	4	1	29	147	237
93		157	1	-	27	-	13	1	42	199
<b>TOTALE</b>		<b>7.942</b>	<b>474</b>	<b>1.436</b>	<b>11.938</b>	<b>466</b>	<b>394</b>	<b>1.194</b>	<b>15.902</b>	<b>23.844</b>
di cui addetti alle unità locali:										
- dell'industria in senso stretto (b)		1.070	80	197	4.208	77	114	36	4.712	5.782
- dei servizi		5.118	390	1.236	5.440	389	153	1.134	8.742	13.860
TIPO DI COMUNE										
- Comune capoluogo		2.490	293	786	5.501	268	128	540	7.516	10.006
- Altri comuni		5.452	181	650	6.437	198	266	654	8.386	13.838
<b>TOTALE</b>		<b>7.942</b>	<b>474</b>	<b>1.436</b>	<b>11.938</b>	<b>466</b>	<b>394</b>	<b>1.194</b>	<b>15.902</b>	<b>23.844</b>



**Tavola 3.34 segue - Addetti alle unità locali delle imprese e delle istituzioni per categoria posizionale, sesso, sezione, sottosezione e divisione di attività economica e tipo di comune**

ATTIVITÀ ECONOMICHE TIPO DI COMUNE		DIPENDENTI DALLE UNITÀ LOCALI DELLE IMPRESE							Totale dipen- denti	Totale addetti
		Dirigenti	Direttivi e qua- dri	Impiegati e operai (a)	Categorie spe- ciali	Apprendisti	Altro personale			
		DIPENDENTI DALLE UNITÀ LOCALI DELLE ISTITUZIONI								
		Indipendenti	Dirigenti e as- similati	Direttivi, fun- zionari collabo- ratori e assimi- lati	Assistenti, operatori, coa- diutori e assi- milati	-	-	Addetti ai ser- vizi ausiliari e assimilati		
<b>FEMMINE</b>										
<b>A</b>	<b>AGRICOLTURA, CACCIA E SILVICOL- TURA</b>	<b>26</b>	-	-	-	-	-	-	-	<b>26</b>
01		19	-	-	-	-	-	-	-	19
02		7	-	-	-	-	-	-	-	7
<b>B</b>	<b>PESCA, PISCICOLTURA E SERVIZI CONNESSI</b>	-	-	-	-	-	-	-	-	-
05		-	-	-	-	-	-	-	-	-
<b>C</b>	<b>ESTRAZIONE DI MINERALI</b>	-	-	-	<b>2</b>	-	-	-	-	<b>2</b>
<b>CA</b>	<b>ESTRAZIONE DI MINERALI ENERGE- TICI</b>	-	-	-	-	-	-	-	-	-
10		-	-	-	-	-	-	-	-	-
11		-	-	-	-	-	-	-	-	-
12		-	-	-	-	-	-	-	-	-
<b>CB</b>	<b>ESTRAZIONE DI MINERALI NON ENER- GETICI</b>	-	-	-	<b>2</b>	-	-	-	-	<b>2</b>
13		-	-	-	-	-	-	-	-	-
14		-	-	-	2	-	-	-	2	2
<b>D</b>	<b>ATTIVITÀ MANIFATTURIERE</b>	<b>239</b>	<b>1</b>	<b>9</b>	<b>1.659</b>	<b>10</b>	<b>50</b>	<b>14</b>	<b>1.743</b>	<b>1.982</b>
<b>DA</b>	<b>INDUSTRIE ALIMENTARI, DELLE BE- VANDE E DEL TABACCO</b>	<b>104</b>	-	-	<b>128</b>	-	<b>11</b>	-	<b>139</b>	<b>243</b>
15		104	-	-	128	-	11	-	139	243
16		-	-	-	-	-	-	-	-	-
<b>DB</b>	<b>INDUSTRIE TESSILI E DELL'ABBIGLIA- MENTO</b>	<b>67</b>	-	-	<b>274</b>	-	<b>28</b>	<b>2</b>	<b>304</b>	<b>371</b>
17		19	-	-	72	-	2	-	74	93
18		48	-	-	202	-	26	2	230	278
<b>DC</b>	<b>INDUSTRIE CONCIARIE, FABBRICA- ZIONE DI PRODOTTI IN CUOIO, PELLE E SIMILARI</b>	-	-	-	-	-	-	-	-	-
19		-	-	-	-	-	-	-	-	-
<b>DD</b>	<b>INDUSTRIA DEL LEGNO E DEI PRO- DOTTI IN LEGNO</b>	<b>11</b>	-	-	<b>8</b>	-	-	-	<b>8</b>	<b>19</b>
20		11	-	-	8	-	-	-	8	19
<b>DE</b>	<b>FABBRICAZIONE DELLA PASTA- CARTA, DELLA CARTA E DEI PRO- DOTTI DI CARTA; STAMPA ED EDITO- RIA</b>	<b>6</b>	-	-	<b>43</b>	-	<b>1</b>	-	<b>44</b>	<b>50</b>
21		1	-	-	15	-	-	-	15	16
22		5	-	-	28	-	1	-	29	34
<b>DF</b>	<b>FABBRICAZIONE DI COKE, RAFFINE- RIE DI PETROLIO, TRATTAMENTO DEI COMBUSTIBILI NUCLEARI</b>	-	-	-	-	-	-	-	-	-
23		-	-	-	-	-	-	-	-	-
<b>DG</b>	<b>FABBRICAZIONE DI PRODOTTI CHI- MICI E DI FIBRE SINTETICHE E ARTIFI- CIALI</b>	<b>1</b>	<b>1</b>	<b>3</b>	<b>50</b>	-	-	-	<b>54</b>	<b>55</b>
24		1	1	3	50	-	-	-	54	55
<b>DH</b>	<b>FABBRICAZIONE DI ARTICOLI IN GOMMA E MATERIE PLASTICHE</b>	-	-	-	<b>14</b>	-	-	-	<b>14</b>	<b>14</b>
25		-	-	-	14	-	-	-	14	14
<b>DI</b>	<b>FABBRICAZIONE DI PRODOTTI DELLA LAVORAZIONE DI MINERALI NON ME- TALLIFERI</b>	<b>7</b>	-	<b>1</b>	<b>23</b>	-	<b>2</b>	<b>1</b>	<b>27</b>	<b>34</b>
26		7	-	1	23	-	2	1	27	34
<b>DJ</b>	<b>PRODUZIONE DI METALLO E FABBRICA- ZIONE DI PRODOTTI IN METALLO</b>	<b>10</b>	-	-	<b>17</b>	-	<b>2</b>	<b>1</b>	<b>20</b>	<b>30</b>
27		1	-	-	2	-	-	-	2	3
28		9	-	-	15	-	2	1	18	27
<b>DK</b>	<b>FABBRICAZIONE DI MACCHINE ED APPARECCHI MECCANICI, COMPRESI L'INSTALLAZIONE, IL MONTAGGIO, LA RIPARAZIONE E LA MANUTENZIONE</b>	<b>1</b>	-	-	<b>23</b>	-	-	-	<b>23</b>	<b>24</b>
29		1	-	-	23	-	-	-	23	24
<b>DL</b>	<b>FABBRICAZIONE DI MACCHINE ELET- TRICHE E DI APPARECCHIATURE ELETTRICHE ED OTTICHE</b>	<b>24</b>	-	<b>5</b>	<b>1.066</b>	<b>10</b>	<b>6</b>	<b>9</b>	<b>1.096</b>	<b>1.120</b>
30		1	-	-	37	-	-	-	37	38
31		12	-	1	229	-	5	8	243	255
32		6	-	4	781	9	-	-	794	800
33		5	-	-	19	1	1	1	22	27
<b>DM</b>	<b>FABBRICAZIONE DI MEZZI DI TRA- SPORTO</b>	-	-	-	-	-	-	-	-	-
34		-	-	-	-	-	-	-	-	-
35		-	-	-	-	-	-	-	-	-

**Tavola 3.34 segue - Addetti alle unità locali delle imprese e delle istituzioni per categoria posizionale, sesso, sezione, sottosezione e divisione di attività economica e tipo di comune**

ATTIVITÀ ECONOMICHE TIPO DI COMUNE		DIPENDENTI DALLE UNITÀ LOCALI DELLE IMPRESE							Totale dipen- denti	Totale addetti
		Dirigenti	Dirigenti e qua- dri	Impiegati e operai (a)	Categorie spe- ciali	Apprendisti	Altro personale			
		DIPENDENTI DALLE UNITÀ LOCALI DELLE ISTITUZIONI								
		Indipendenti	Dirigenti e as- similati	Direttivi, fun- zionari collabo- ratori e assimi- lati	Assistenti, operatori, coa- diutori e assi- milati	-	-	Addetti ai ser- vizi ausiliari e assimilati		
<b>DN</b>	<b>ALTRE INDUSTRIE MANIFATTURIERE</b>	<b>8</b>	-	-	<b>13</b>	-	-	<b>1</b>	<b>14</b>	<b>22</b>
36		7	-	-	11	-	-	1	12	19
37		1	-	-	2	-	-	-	2	3
<b>E</b>	<b>PRODUZIONE E DISTRIBUZIONE DI ENERGIA ELETTRICA, GAS E AC- QUA</b>	-	-	-	<b>32</b>	-	-	-	<b>32</b>	<b>32</b>
40		-	-	-	25	-	-	-	25	25
41		-	-	-	7	-	-	-	7	7
<b>F</b>	<b>CONSTRUZIONI</b>	<b>42</b>	-	-	<b>97</b>	-	<b>1</b>	<b>3</b>	<b>101</b>	<b>143</b>
45		42	-	-	97	-	1	3	101	143
<b>G</b>	<b>COMMERCIO ALL'INGROSSO E AL DETTAGLIO; RIPARAZIONE DI AUTO- VEICOLI, MOTOCICLI E DI BENI PER- SONALI E PER LA CASA</b>	<b>1.821</b>	<b>3</b>	<b>2</b>	<b>627</b>	<b>24</b>	<b>68</b>	<b>49</b>	<b>773</b>	<b>2.594</b>
50		94	1	-	53	1	2	-	57	151
51		111	1	-	64	-	2	1	68	179
52		1.616	1	2	510	23	64	48	648	2.264
<b>H</b>	<b>ALBERGHI E RISTORANTI</b>	<b>557</b>	<b>1</b>	-	<b>294</b>	<b>2</b>	<b>31</b>	<b>48</b>	<b>376</b>	<b>933</b>
55		557	1	-	294	2	31	48	376	933
<b>I</b>	<b>TRASPORTI, MAGAZZINAGGIO E CO- MUNICAZIONI</b>	<b>26</b>	<b>9</b>	-	<b>339</b>	<b>13</b>	<b>2</b>	<b>114</b>	<b>477</b>	<b>503</b>
60		19	-	-	47	13	-	1	61	80
61		-	-	-	-	-	-	-	-	-
62		-	-	-	-	-	-	-	-	-
63		7	-	-	8	-	2	-	10	17
64		-	9	-	284	-	-	113	406	406
<b>J</b>	<b>INTERMEDIAZIONE MONETARIA E FI- NANZIARIA</b>	<b>41</b>	<b>3</b>	-	<b>170</b>	<b>118</b>	-	-	<b>291</b>	<b>332</b>
65		-	3	-	105	118	-	-	226	226
66		-	-	-	2	-	-	-	2	2
67		41	-	-	63	-	-	-	63	104
<b>K</b>	<b>ATTIVITÀ IMMOBILIARI, NOLEGGIO, INFORMATICA, RICERCA, ALTRE ATTI- VITÀ PROFESSIONALI ED IMPRENDI- TORIALI</b>	<b>262</b>	<b>5</b>	-	<b>265</b>	<b>2</b>	<b>5</b>	<b>16</b>	<b>293</b>	<b>555</b>
70		7	-	-	6	-	-	-	6	13
71		4	-	-	-	-	-	-	-	4
72		16	-	-	51	-	-	1	52	68
73		-	1	-	2	-	-	-	3	3
74		235	4	-	206	2	5	15	232	467
<b>L</b>	<b>PUBBLICA AMMINISTRAZIONE E DI- FESA; ASSICURAZIONE SOCIALE OB- BLIGATORIA</b>	-	<b>3</b>	<b>150</b>	<b>556</b>	-	-	<b>115</b>	<b>824</b>	<b>824</b>
75		-	3	150	556	-	-	115	824	824
<b>M</b>	<b>ISTRUZIONE</b>	<b>15</b>	<b>1</b>	<b>1.129</b>	<b>1.285</b>	-	-	<b>352</b>	<b>2.767</b>	<b>2.782</b>
80		15	1	1.129	1.285	-	-	352	2.767	2.782
<b>N</b>	<b>SANITÀ E ALTRI SERVIZI SOCIALI</b>	<b>154</b>	<b>80</b>	<b>41</b>	<b>856</b>	<b>4</b>	<b>3</b>	<b>183</b>	<b>1.167</b>	<b>1.321</b>
85		154	80	41	856	4	3	183	1.167	1.321
<b>O</b>	<b>ALTRI SERVIZI PUBBLICI, SOCIALI E PERSONALI</b>	<b>299</b>	<b>5</b>	<b>31</b>	<b>177</b>	<b>2</b>	<b>47</b>	<b>16</b>	<b>278</b>	<b>577</b>
90		1	-	-	6	-	-	5	11	12
91		-	3	22	49	-	-	1	75	75
92		31	2	9	44	2	-	6	63	94
93		267	-	-	78	-	47	4	129	396
<b>TOTALE</b>		<b>3.482</b>	<b>111</b>	<b>1.362</b>	<b>6.359</b>	<b>175</b>	<b>207</b>	<b>910</b>	<b>9.124</b>	<b>12.606</b>
di cui addetti alle unità locali:										
- dell'industria in senso stretto (b)		239	1	9	1.693	10	50	14	1.777	2.016
- dei servizi		3.175	110	1.353	4.569	165	156	893	7.246	10.421
TIPO DI COMUNE										
- Comune capoluogo		1.112	58	690	3.011	130	94	494	4.477	5.589
- Altri comuni		2.370	53	672	3.348	45	113	416	4.647	7.017
<b>TOTALE</b>		<b>3.482</b>	<b>111</b>	<b>1.362</b>	<b>6.359</b>	<b>175</b>	<b>207</b>	<b>910</b>	<b>9.124</b>	<b>12.606</b>

(a) Capi operai, operai specializzati, qualificati, comuni

(b) Comprende le sezioni di attività: C - Estrazione di minerali; D - Attività manifatturiere; E - Produzione e distribuzione di energia elettrica, gas e acqua

**Tavola 3.35 - Addetti alle unità locali delle imprese per categoria posizionale, sesso, sezione, sottosezione e divisione di attività economica**

ATTIVITÀ ECONOMICHE	INDIPENDENTI			DIPENDENTI							Totale	Totale addetti	Indipendenti sul totale addetti	
	Imprenditori e soci di cooperativa	Familiari coadiuvanti	Totale	Dirigenti	Direttivi e quadri	Impiegati	Categorie speciali	Operai	Apprendisti	Altro personale				
MASCHI E FEMMINE														
A	AGRICOLTURA, CACCIA E SILVICOLTURA	203	21	224	-	-	6	-	25	6	4	41	265	84,5
01		119	3	122	-	-	4	-	17	-	4	25	147	83,0
02		84	18	102	-	-	2	-	8	6	-	16	118	86,4
B	PESCA, PISCICOLTURA E SERVIZI CONNESSI	-	-	-	-	-	-	-	-	-	-	-	-	-
05		-	-	-	-	-	-	-	-	-	-	-	-	-
C	ESTRAZIONE DI MINERALI	29	4	33	1	-	4	7	60	-	-	72	105	31,4
CA	ESTRAZIONE DI MINERALI ENERGETICI	-	-	-	-	-	-	-	-	-	-	-	-	-
10		-	-	-	-	-	-	-	-	-	-	-	-	-
11		-	-	-	-	-	-	-	-	-	-	-	-	-
12		-	-	-	-	-	-	-	-	-	-	-	-	-
CB	ESTRAZIONE DI MINERALI NON ENERGETICI	29	4	33	1	-	4	7	60	-	-	72	105	31,4
13		-	-	-	-	-	-	-	-	-	-	-	-	-
14		29	4	33	1	-	4	7	60	-	-	72	105	31,4
D	ATTIVITÀ MANIFATTURIERE	1.097	176	1.273	78	194	1.204	80	4.158	164	38	5.916	7.189	17,7
DA	INDUSTRIE ALIMENTARI, DELLE BEVANDE E DEL TABACCO	237	80	317	6	6	75	7	493	18	5	610	927	34,2
15		237	80	317	6	6	75	7	493	18	5	610	927	34,2
16		-	-	-	-	-	-	-	-	-	-	-	-	-
DB	INDUSTRIE TESSILI E DELL'ABBIGLIAMENTO	96	20	116	6	27	79	11	414	32	2	571	687	16,9
17		27	5	32	6	27	67	11	214	3	-	328	360	8,9
18		69	15	84	-	-	12	-	200	29	2	243	327	25,7
DC	INDUSTRIE CONCIARIE, FABBRICAZIONE DI PRODOTTI IN CUOIO, PELLE E SIMILARI	-	-	-	-	-	-	-	-	-	-	-	-	-
19		-	-	-	-	-	-	-	-	-	-	-	-	-
DD	INDUSTRIA DEL LEGNO E DEI PRODOTTI IN LEGNO	244	28	272	-	-	14	-	132	23	5	174	446	61,0
20		244	28	272	-	-	14	-	132	23	5	174	446	61,0
DE	FABBRICAZIONE DELLA PASTA-CARTA, DELLA CARTA E DEI PRODOTTI DI CARTA; STAMPA ED EDITORIA	43	6	49	4	4	39	-	207	1	-	255	304	16,1
21		3	-	3	3	2	25	-	132	-	-	162	165	1,8
22		40	6	46	1	2	14	-	75	1	-	93	139	33,1
DF	FABBRICAZIONE DI COKE, RAFFINERIE DI PETROLIO, TRATTAMENTO DEI COMBUSTIBILI NUCLEARI	2	-	2	-	1	2	-	3	-	-	6	8	25,0
23		2	-	2	-	1	2	-	3	-	-	6	8	25,0
DG	FABBRICAZIONE DI PRODOTTI CHIMICI E DI FIBRE SINTETICHE E ARTIFICIALI	15	3	18	8	14	64	11	312	2	-	411	429	4,2
24		15	3	18	8	14	64	11	312	2	-	411	429	4,2
DH	FABBRICAZIONE DI ARTICOLI IN GOMMA E MATERIE PLASTICHE	15	-	15	1	1	16	3	118	1	2	142	157	9,6
25		15	-	15	1	1	16	3	118	1	2	142	157	9,6
DI	FABBRICAZIONE DI PRODOTTI DELLA LAVORAZIONE DI MINERALI NON METALLIFERI	65	6	71	1	3	49	26	299	10	13	401	472	15,0
26		65	6	71	1	3	49	26	299	10	13	401	472	15,0
DJ	PRODUZIONE DI METALLO E FABBRICAZIONE DI PRODOTTI IN METALLO	185	16	201	5	7	50	2	338	41	1	444	645	31,2
27		5	1	6	4	1	21	1	122	1	-	150	156	3,8
28		180	15	195	1	6	29	1	216	40	1	294	489	39,9
DK	FABBRICAZIONE DI MACCHINE ED APPARECCHI MECCANICI, COMPRESI L'INSTALLAZIONE, IL MONTAGGIO, LA RIPARAZIONE E LA MANUTENZIONE	22	-	22	7	3	62	2	332	6	-	412	434	5,1
29		22	-	22	7	3	62	2	332	6	-	412	434	5,1

**Tavola 3.35 segue - Addetti alle unità locali delle imprese per categoria posizionale, sesso, sezione, sottosezione e divisione di attività economica**

ATTIVITÀ ECONOMICHE	INDIPENDENTI			DIPENDENTI								Totale addetti	Indipendenti sul totale addetti
	Imprenditori e soci di cooperativa	Familiari coadiuvanti	Totale	Dirigenti	Direttivi e quadri	Impiegati	Categorie speciali	Operai	Apprendisti	Altro personale	Totale		
<b>DL FABBRICAZIONE DI MACCHINE ELETTRICHE E DI APPARECCHIATURE ELETTRICHE ED OTTICHE</b>	<b>130</b>	<b>9</b>	<b>139</b>	<b>39</b>	<b>123</b>	<b>719</b>	<b>14</b>	<b>1.327</b>	<b>26</b>	<b>9</b>	<b>2.257</b>	<b>2.396</b>	<b>5,8</b>
30	3	-	3	-	1	13	-	58	-	-	72	75	4,0
31	31	2	33	1	7	45	-	308	7	8	376	409	8,1
32	26	4	30	35	112	639	12	937	18	-	1.753	1.783	1,7
33	70	3	73	3	3	22	2	24	1	1	56	129	56,6
<b>DM FABBRICAZIONE DI MEZZI DI TRASPORTO</b>	<b>-</b>	<b>1</b>	<b>1</b>	<b>-</b>	<b>-</b>	<b>-</b>	<b>-</b>	<b>-</b>	<b>-</b>	<b>-</b>	<b>-</b>	<b>1</b>	<b>100,0</b>
34	-	-	-	-	-	-	-	-	-	-	-	-	-
35	-	1	1	-	-	-	-	-	-	-	-	1	100,0
<b>DN ALTRE INDUSTRIE MANIFATTURIERE</b>	<b>43</b>	<b>7</b>	<b>50</b>	<b>1</b>	<b>5</b>	<b>35</b>	<b>4</b>	<b>183</b>	<b>4</b>	<b>1</b>	<b>233</b>	<b>283</b>	<b>17,7</b>
36	41	7	48	1	3	27	-	155	4	1	191	239	20,1
37	2	-	2	-	2	8	4	28	-	-	42	44	4,5
<b>E PRODUZIONE E DISTRIBUZIONE DI ENERGIA ELETTRICA, GAS E ACQUA</b>	<b>3</b>	<b>-</b>	<b>3</b>	<b>2</b>	<b>10</b>	<b>160</b>	<b>-</b>	<b>270</b>	<b>-</b>	<b>-</b>	<b>442</b>	<b>445</b>	<b>0,7</b>
40	-	-	-	1	7	138	-	216	-	-	362	362	-
41	3	-	3	1	3	22	-	54	-	-	80	83	3,6
<b>F COSTRUZIONI</b>	<b>1.488</b>	<b>110</b>	<b>1.598</b>	<b>4</b>	<b>3</b>	<b>135</b>	<b>-</b>	<b>2.221</b>	<b>122</b>	<b>23</b>	<b>2.508</b>	<b>4.106</b>	<b>38,9</b>
45	1.488	110	1.598	4	3	135	-	2.221	122	23	2.508	4.106	38,9
<b>G COMMERCIO ALL'INGROSSO E AL DETTAGLIO; RIPARAZIONE DI AUTOVEICOLI, MOTOCICLI E DI BENI PERSONALI E PER LA CASA</b>	<b>3.638</b>	<b>917</b>	<b>4.555</b>	<b>13</b>	<b>8</b>	<b>589</b>	<b>40</b>	<b>1.031</b>	<b>170</b>	<b>86</b>	<b>1.937</b>	<b>6.492</b>	<b>70,2</b>
50	608	78	686	2	-	68	3	242	77	5	397	1.083	63,3
51	372	74	446	7	1	130	1	170	4	7	320	766	58,2
52	2.658	765	3.423	4	7	391	36	619	89	74	1.220	4.643	73,7
<b>H ALBERGHI E RISTORANTI</b>	<b>804</b>	<b>364</b>	<b>1.168</b>	<b>3</b>	<b>-</b>	<b>75</b>	<b>3</b>	<b>442</b>	<b>56</b>	<b>46</b>	<b>625</b>	<b>1.793</b>	<b>65,1</b>
55	804	364	1.168	3	-	75	3	442	56	46	625	1.793	65,1
<b>I TRASPORTI, MAGAZZINAGGIO E COMUNICAZIONI</b>	<b>279</b>	<b>24</b>	<b>303</b>	<b>25</b>	<b>21</b>	<b>855</b>	<b>207</b>	<b>731</b>	<b>4</b>	<b>227</b>	<b>2.070</b>	<b>2.373</b>	<b>12,8</b>
60	251	24	275	1	3	180	206	491	2	1	884	1.159	23,7
61	-	-	-	-	-	-	-	-	-	-	-	-	-
62	-	-	-	-	-	-	-	-	-	-	-	-	-
63	25	-	25	-	-	40	-	20	2	-	62	87	28,7
64	3	-	3	24	18	635	1	220	-	226	1.124	1.127	0,3
<b>J INTERMEDIAZIONE MONETARIA E FINANZIARIA</b>	<b>139</b>	<b>18</b>	<b>157</b>	<b>81</b>	<b>30</b>	<b>496</b>	<b>285</b>	<b>5</b>	<b>-</b>	<b>8</b>	<b>905</b>	<b>1.062</b>	<b>14,8</b>
65	20	-	20	81	29	415	281	4	-	8	818	838	2,4
66	-	-	-	-	-	5	4	-	-	-	9	9	-
67	119	18	137	-	1	76	-	1	-	-	78	215	63,7
<b>K ATTIVITÀ IMMOBILIARI, NOLEGGIO, INFORMATICA, RICERCA, ALTRE ATTIVITÀ PROFESSIONALI ED IMPRENDITORIALI</b>	<b>988</b>	<b>58</b>	<b>1.046</b>	<b>9</b>	<b>2</b>	<b>258</b>	<b>6</b>	<b>225</b>	<b>15</b>	<b>21</b>	<b>536</b>	<b>1.582</b>	<b>66,1</b>
70	45	2	47	2	-	8	-	3	-	-	13	60	78,3
71	18	-	18	-	-	1	-	-	-	-	1	19	94,7
72	62	2	64	-	-	69	-	9	-	1	79	143	44,8
73	-	-	-	-	-	-	-	-	-	-	-	-	-
74	863	54	917	7	2	180	6	213	15	20	443	1.360	67,4
<b>M ISTRUZIONE</b>	<b>18</b>	<b>16</b>	<b>34</b>	<b>-</b>	<b>-</b>	<b>7</b>	<b>-</b>	<b>30</b>	<b>-</b>	<b>-</b>	<b>37</b>	<b>71</b>	<b>47,9</b>
80	18	16	34	-	-	7	-	30	-	-	37	71	47,9
<b>N SANITÀ E ALTRI SERVIZI SOCIALI</b>	<b>419</b>	<b>59</b>	<b>478</b>	<b>5</b>	<b>-</b>	<b>56</b>	<b>6</b>	<b>30</b>	<b>3</b>	<b>14</b>	<b>114</b>	<b>592</b>	<b>80,7</b>
85	419	59	478	5	-	56	6	30	3	14	114	592	80,7
<b>O ALTRI SERVIZI PUBBLICI, SOCIALI E PERSONALI</b>	<b>505</b>	<b>47</b>	<b>552</b>	<b>3</b>	<b>1</b>	<b>49</b>	<b>7</b>	<b>201</b>	<b>61</b>	<b>10</b>	<b>332</b>	<b>884</b>	<b>62,4</b>
90	6	1	7	-	1	8	1	84	-	-	94	101	6,9
92	107	14	121	2	-	30	6	23	1	5	67	188	64,4
93	392	32	424	1	-	11	-	94	60	5	171	595	71,3
<b>TOTALE</b>	<b>9.610</b>	<b>1.814</b>	<b>11.424</b>	<b>224</b>	<b>269</b>	<b>3.894</b>	<b>641</b>	<b>9.429</b>	<b>601</b>	<b>477</b>	<b>15.535</b>	<b>26.959</b>	<b>42,4</b>

di cui addetti alle unità locali:

- dell'industria in senso stretto (a)	1.129	180	1.309	81	204	1.368	87	4.488	164	38	6.430	7.739	16,9
- dei servizi	6.790	1.503	8.293	139	62	2.385	554	2.695	309	412	6.556	14.849	55,8

**Tavola 3.35 segue - Addetti alle unità locali delle imprese per categoria posizionale, sesso, sezione, sottosezione e divisione di attività economica**

ATTIVITÀ ECONOMICHE	INDIPENDENTI			DIPENDENTI								Totale addetti	Indipendenti sul totale addetti	
	Imprenditori e soci di cooperativa	Familiari coadiuvanti	Totale	Dirigenti	Direttivi e quadri	Impiegati	Categorie speciali	Operai	Apprendisti	Altro personale	Totale			
<b>MASCHI</b>														
A	AGRICOLTURA, CACCIA E SILVICOLTURA	181	17	198	-	-	6	-	25	6	4	41	239	82,8
01		102	1	103	-	-	4	-	17	-	4	25	128	80,5
02		79	16	95	-	-	2	-	8	6	-	16	111	85,6
B	PESCA, PISCICOLTURA E SERVIZI CONNESSI	-	-	-	-	-	-	-	-	-	-	-	-	-
05		-	-	-	-	-	-	-	-	-	-	-	-	-
C	ESTRAZIONE DI MINERALI	29	4	33	1	-	2	7	60	-	-	70	103	32,0
CA	ESTRAZIONE DI MINERALI ENERGETICI	-	-	-	-	-	-	-	-	-	-	-	-	-
10		-	-	-	-	-	-	-	-	-	-	-	-	-
11		-	-	-	-	-	-	-	-	-	-	-	-	-
12		-	-	-	-	-	-	-	-	-	-	-	-	-
CB	ESTRAZIONE DI MINERALI NON ENERGETICI	29	4	33	1	-	2	7	60	-	-	70	103	32,0
13		-	-	-	-	-	-	-	-	-	-	-	-	-
14		29	4	33	1	-	2	7	60	-	-	70	103	32,0
D	ATTIVITÀ MANIFATTURIERE	926	108	1.034	77	185	872	70	2.831	114	24	4.173	5.207	19,9
DA	INDUSTRIE ALIMENTARI, DELLE BEVANDE E DEL TABACCO	177	36	213	6	6	37	7	403	7	5	471	684	31,1
15		177	36	213	6	6	37	7	403	7	5	471	684	31,1
16		-	-	-	-	-	-	-	-	-	-	-	-	-
DB	INDUSTRIE TESSILI E DELL'ABBIGLIAMENTO	41	8	49	6	27	55	11	164	4	-	267	316	15,5
17		12	1	13	6	27	53	11	156	1	-	254	267	4,9
18		29	7	36	-	-	2	-	8	3	-	13	49	73,5
DC	INDUSTRIE CONCIARIE, FABBRICAZIONE DI PRODOTTI IN CUOIO, PELLE E SIMILARI	-	-	-	-	-	-	-	-	-	-	-	-	-
19		-	-	-	-	-	-	-	-	-	-	-	-	-
DD	INDUSTRIA DEL LEGNO E DEI PRODOTTI IN LEGNO	234	27	261	-	-	9	-	129	23	5	166	427	61,1
20		234	27	261	-	-	9	-	129	23	5	166	427	61,1
DE	FABBRICAZIONE DELLA PASTA-CARTA, DELLA CARTA E DEI PRODOTTI DI CARTA; STAMPA ED EDITORIA	38	5	43	4	4	26	-	177	-	-	211	254	16,9
21		2	-	2	3	2	18	-	124	-	-	147	149	1,3
22		36	5	41	1	2	8	-	53	-	-	64	105	39,0
DF	FABBRICAZIONE DI COKE, RAFFINERIE DI PETROLIO, TRATTAMENTO DEI COMBUSTIBILI NUCLEARI	2	-	2	-	1	2	-	3	-	-	6	8	25,0
23		2	-	2	-	1	2	-	3	-	-	6	8	25,0
DG	FABBRICAZIONE DI PRODOTTI CHIMICI E DI FIBRE SINTETICHE E ARTIFICIALI	14	3	17	7	11	51	11	275	2	-	357	374	4,5
24		14	3	17	7	11	51	11	275	2	-	357	374	4,5
DH	FABBRICAZIONE DI ARTICOLI IN GOMMA E MATERIE PLASTICHE	15	-	15	1	1	10	3	110	1	2	128	143	10,5
25		15	-	15	1	1	10	3	110	1	2	128	143	10,5
DI	FABBRICAZIONE DI PRODOTTI DELLA LAVORAZIONE DI MINERALI NON METALLIFERI	59	5	64	1	2	35	26	290	8	12	374	438	14,6
26		59	5	64	1	2	35	26	290	8	12	374	438	14,6
DJ	PRODUZIONE DI METALLO E FABBRICAZIONE DI PRODOTTI IN METALLO	178	13	191	5	7	39	2	332	39	-	424	615	31,1
27		5	-	5	4	1	19	1	122	1	-	148	153	3,3
28		173	13	186	1	6	20	1	210	38	-	276	462	40,3
DK	FABBRICAZIONE DI MACCHINE ED APPARECCHI MECCANICI, COMPRESI L'INSTALLAZIONE, IL MONTAGGIO, LA RIPARAZIONE E LA MANUTENZIONE	21	-	21	7	3	49	2	322	6	-	389	410	5,1
29		21	-	21	7	3	49	2	322	6	-	389	410	5,1

**Tavola 3.35 segue - Addetti alle unità locali delle imprese per categoria posizionale, sesso, sezione, sottosezione e divisione di attività economica**

ATTIVITÀ ECONOMICHE	INDIPENDENTI			DIPENDENTI								Totale addetti	Indipendenti sul totale addetti
	Imprenditori e soci di cooperativa	Familiari coadiuvanti	Totale	Dirigenti	Direttivi e quadri	Impiegati	Categorie speciali	Operai	Apprendisti	Altro personale	Totale		
<b>DL FABBRICAZIONE DI MACCHINE ELETTRICHE E DI APPARECCHIATURE ELETTRICHE ED OTTICHE</b>	111	4	115	39	118	535	4	445	20	-	1.161	1.276	9,0
30	2	-	2	-	1	8	-	26	-	-	35	37	5,4
31	20	1	21	1	6	30	-	94	2	-	133	154	13,6
32	22	2	24	35	108	488	3	307	18	-	959	983	2,4
33	67	1	68	3	3	9	1	18	-	-	34	102	66,7
<b>DM FABBRICAZIONE DI MEZZI DI TRASPORTO</b>	-	1	1	-	-	-	-	-	-	-	-	1	100,0
34	-	-	-	-	-	-	-	-	-	-	-	-	-
35	-	1	1	-	-	-	-	-	-	-	-	1	100,0
<b>DN ALTRE INDUSTRIE MANIFATTURIERE</b>	36	6	42	1	5	24	4	181	4	-	219	261	16,1
36	35	6	41	1	3	18	-	153	4	-	179	220	18,6
37	1	-	1	-	2	6	4	28	-	-	40	41	2,4
<b>E PRODUZIONE E DISTRIBUZIONE DI ENERGIA ELETTRICA, GAS E ACQUA</b>	3	-	3	2	10	140	-	258	-	-	410	413	0,7
40	-	-	-	1	7	124	-	205	-	-	337	337	-
41	3	-	3	1	3	16	-	53	-	-	73	76	3,9
<b>F COSTRUZIONI</b>	1.462	94	1.556	4	3	80	-	2.179	121	20	2.407	3.963	39,3
45	1.462	94	1.556	4	3	80	-	2.179	121	20	2.407	3.963	39,3
<b>G COMMERCIO ALL'INGROSSO E AL DETTAGLIO; RIPARAZIONE DI AUTOVEICOLI, MOTOCICLI E DI BENI PERSONALI E PER LA CASA</b>	2.378	356	2.734	10	7	282	16	712	102	37	1.166	3.900	70,1
50	548	44	592	1	-	30	2	227	75	5	340	932	63,5
51	303	32	335	6	1	78	1	158	2	6	252	587	57,1
52	1.527	280	1.807	3	6	174	13	327	25	26	574	2.381	75,9
<b>H ALBERGHI E RISTORANTI</b>	477	134	611	2	-	48	1	230	25	18	324	935	65,3
55	477	134	611	2	-	48	1	230	25	18	324	935	65,3
<b>I TRASPORTI, MAGAZZINAGGIO E COMUNICAZIONI</b>	259	18	277	16	21	535	194	712	2	114	1.594	1.871	14,8
60	238	18	256	1	3	137	193	487	2	1	824	1.080	23,7
61	-	-	-	-	-	-	-	-	-	-	-	-	-
62	-	-	-	-	-	-	-	-	-	-	-	-	-
63	18	-	18	-	-	33	-	19	-	-	52	70	25,7
64	3	-	3	15	18	365	1	206	-	113	718	721	0,4
<b>J INTERMEDIAZIONE MONETARIA E FINANZIARIA</b>	106	10	116	78	30	328	167	3	-	8	614	730	15,9
65	20	-	20	78	29	312	163	2	-	8	592	612	3,3
66	-	-	-	-	-	3	4	-	-	-	7	7	-
67	86	10	96	-	1	13	-	1	-	-	15	111	86,5
<b>K ATTIVITÀ IMMOBILIARI, NOLEGGIO, INFORMATICA, RICERCA, ALTRE ATTIVITÀ PROFESSIONALI ED IMPRENDITORIALI</b>	754	30	784	5	2	70	4	150	10	5	246	1.030	76,1
70	38	2	40	2	-	2	-	3	-	-	7	47	85,1
71	14	-	14	-	-	1	-	-	-	-	1	15	93,3
72	46	2	48	-	-	22	-	5	-	-	27	75	64,0
73	-	-	-	-	-	-	-	-	-	-	-	-	-
74	656	26	682	3	2	45	4	142	10	5	211	893	76,4
<b>M ISTRUZIONE</b>	13	6	19	-	-	4	-	3	-	-	7	26	73,1
80	13	6	19	-	-	4	-	3	-	-	7	26	73,1
<b>N SANITÀ E ALTRI SERVIZI SOCIALI</b>	276	48	324	3	-	14	2	16	-	2	37	361	89,8
85	276	48	324	3	-	14	2	16	-	2	37	361	89,8
<b>O ALTRI SERVIZI PUBBLICI, SOCIALI E PERSONALI</b>	238	15	253	3	1	27	5	124	14	5	179	432	58,6
90	6	-	6	-	1	6	1	84	-	-	92	98	6,1
92	83	7	90	2	-	17	4	17	1	4	45	135	66,7
93	149	8	157	1	-	4	-	23	13	1	42	199	78,9
<b>TOTALE</b>	<b>7.102</b>	<b>840</b>	<b>7.942</b>	<b>201</b>	<b>259</b>	<b>2.408</b>	<b>466</b>	<b>7.303</b>	<b>394</b>	<b>237</b>	<b>11.268</b>	<b>19.210</b>	<b>41,3</b>

di cui addetti alle unità locali:

- dell'industria in senso stretto (a)	958	112	1.070	80	195	1.014	77	3.149	114	24	4.653	5.723	18,7
- dei servizi	4.501	617	5.118	117	61	1.308	389	1.950	153	189	4.167	9.285	55,1

**Tavola 3.35 segue - Addetti alle unità locali delle imprese per categoria posizionale, sesso, sezione, sottosezione e divisione di attività economica**

ATTIVITÀ ECONOMICHE	INDIPENDENTI			DIPENDENTI								Totale addetti	Indipendenti sul totale addetti	
	Imprenditori e soci di cooperativa	Familiari coadiuvanti	Totale	Dirigenti	Direttivi e quadri	Impiegati	Categorie speciali	Operai	Apprendisti	Altro personale	Totale			
<b>FEMMINE</b>														
<b>A</b>	<b>AGRICOLTURA, CACCIA E SILVICOLTURA</b>	<b>22</b>	<b>4</b>	<b>26</b>	-	-	-	-	-	-	-	<b>26</b>	<b>100,0</b>	
01		17	2	19	-	-	-	-	-	-	-	19	100,0	
02		5	2	7	-	-	-	-	-	-	-	7	100,0	
<b>B</b>	<b>PESCA, PISCICOLTURA E SERVIZI CONNESSI</b>	-	-	-	-	-	-	-	-	-	-	-	-	
05		-	-	-	-	-	-	-	-	-	-	-	-	
<b>C</b>	<b>ESTRAZIONE DI MINERALI</b>	-	-	-	-	-	2	-	-	-	-	2	2	
CA	ESTRAZIONE DI MINERALI ENERGETICI	-	-	-	-	-	-	-	-	-	-	-	-	
10		-	-	-	-	-	-	-	-	-	-	-	-	
11		-	-	-	-	-	-	-	-	-	-	-	-	
12		-	-	-	-	-	-	-	-	-	-	-	-	
CB	ESTRAZIONE DI MINERALI NON ENERGETICI	-	-	-	-	-	2	-	-	-	-	2	2	
13		-	-	-	-	-	-	-	-	-	-	-	-	
14		-	-	-	-	-	2	-	-	-	-	2	2	
<b>D</b>	<b>ATTIVITÀ MANIFATTURIERE</b>	<b>171</b>	<b>68</b>	<b>239</b>	<b>1</b>	<b>9</b>	<b>332</b>	<b>10</b>	<b>1.327</b>	<b>50</b>	<b>14</b>	<b>1.743</b>	<b>1.982</b>	<b>12,1</b>
DA	INDUSTRIE ALIMENTARI, DELLE BEVANDE E DEL TABACCO	60	44	104	-	-	38	-	90	11	-	139	243	42,8
15		60	44	104	-	-	38	-	90	11	-	139	243	42,8
16		-	-	-	-	-	-	-	-	-	-	-	-	-
DB	INDUSTRIE TESSILI E DELL'ABBIGLIAMENTO	55	12	67	-	-	24	-	250	28	2	304	371	18,1
17		15	4	19	-	-	14	-	58	2	-	74	93	20,4
18		40	8	48	-	-	10	-	192	26	2	230	278	17,3
DC	INDUSTRIE CONCIARIE, FABBRICAZIONE DI PRODOTTI IN CUIOIO, PELLE E SIMILARI	-	-	-	-	-	-	-	-	-	-	-	-	-
19		-	-	-	-	-	-	-	-	-	-	-	-	-
DD	INDUSTRIA DEL LEGNO E DEI PRODOTTI IN LEGNO	10	1	11	-	-	5	-	3	-	-	8	19	57,9
20		10	1	11	-	-	5	-	3	-	-	8	19	57,9
DE	FABBRICAZIONE DELLA PASTA-CARTA, DELLA CARTA E DEI PRODOTTI DI CARTA; STAMPA ED EDITORIA	5	1	6	-	-	13	-	30	1	-	44	50	12,0
21		1	-	1	-	-	7	-	8	-	-	15	16	6,3
22		4	1	5	-	-	6	-	22	1	-	29	34	14,7
DF	FABBRICAZIONE DI COKE, RAFFINERIE DI PETROLIO, TRATTAMENTO DEI COMBUSTIBILI NUCLEARI	-	-	-	-	-	-	-	-	-	-	-	-	-
23		-	-	-	-	-	-	-	-	-	-	-	-	-
DG	FABBRICAZIONE DI PRODOTTI CHIMICI E DI FIBRE SINTETICHE E ARTIFICIALI	1	-	1	1	3	13	-	37	-	-	54	55	1,8
24		1	-	1	1	3	13	-	37	-	-	54	55	1,8
DH	FABBRICAZIONE DI ARTICOLI IN GOMMA E MATERIE PLASTICHE	-	-	-	-	-	6	-	8	-	-	14	14	-
25		-	-	-	-	-	6	-	8	-	-	14	14	-
DI	FABBRICAZIONE DI PRODOTTI DELLA LAVORAZIONE DI MINERALI NON METALLIFERI	6	1	7	-	1	14	-	9	2	1	27	34	20,6
26		6	1	7	-	1	14	-	9	2	1	27	34	20,6
DJ	PRODUZIONE DI METALLO E FABBRICAZIONE DI PRODOTTI IN METALLO	7	3	10	-	-	11	-	6	2	1	20	30	33,3
27		-	1	1	-	-	2	-	-	-	-	2	3	33,3
28		7	2	9	-	-	9	-	6	2	1	18	27	33,3
DK	FABBRICAZIONE DI MACCHINE ED APPARECCHI MECCANICI, COMPRESI L'INSTALLAZIONE, IL MONTAGGIO, LA RIPARAZIONE E LA MANUTENZIONE	1	-	1	-	-	13	-	10	-	-	23	24	4,2
29		1	-	1	-	-	13	-	10	-	-	23	24	4,2

**Tavola 3.35 segue - Addetti alle unità locali delle imprese per categoria posizionale, sesso, sezione, sottosezione e divisione di attività economica**

ATTIVITÀ ECONOMICHE	INDIPENDENTI			DIPENDENTI								Totale addetti	Indipendenti sul totale addetti
	Imprenditori e soci di cooperativa	Familiari coadiuvanti	Totale	Dirigenti	Direttivi e quadri	Impiegati	Categorie speciali	Operai	Apprendisti	Altro personale	Totale		
<b>DL FABBRICAZIONE DI MACCHINE ELETTRICHE E DI APPARECCHIATURE ELETTRICHE ED OTTICHE</b>	<b>19</b>	<b>5</b>	<b>24</b>	-	<b>5</b>	<b>184</b>	<b>10</b>	<b>882</b>	<b>6</b>	<b>9</b>	<b>1.096</b>	<b>1.120</b>	<b>2,1</b>
30	1	-	1	-	-	5	-	32	-	-	37	38	2,6
31	11	1	12	-	1	15	-	214	5	8	243	255	4,7
32	4	2	6	-	4	151	9	630	-	-	794	800	0,8
33	3	2	5	-	-	13	1	6	1	1	22	27	18,5
<b>DM FABBRICAZIONE DI MEZZI DI TRASPORTO</b>	-	-	-	-	-	-	-	-	-	-	-	-	-
34	-	-	-	-	-	-	-	-	-	-	-	-	-
35	-	-	-	-	-	-	-	-	-	-	-	-	-
<b>DN ALTRE INDUSTRIE MANIFATTURIERE</b>	<b>7</b>	<b>1</b>	<b>8</b>	-	-	<b>11</b>	-	<b>2</b>	-	<b>1</b>	<b>14</b>	<b>22</b>	<b>36,4</b>
36	6	1	7	-	-	9	-	2	-	1	12	19	36,8
37	1	-	1	-	-	2	-	-	-	-	2	3	33,3
<b>E PRODUZIONE E DISTRIBUZIONE DI ENERGIA ELETTRICA, GAS E ACQUA</b>	-	-	-	-	-	<b>20</b>	-	<b>12</b>	-	-	<b>32</b>	<b>32</b>	-
40	-	-	-	-	-	14	-	11	-	-	25	25	-
41	-	-	-	-	-	6	-	1	-	-	7	7	-
<b>F COSTRUZIONI</b>	<b>26</b>	<b>16</b>	<b>42</b>	-	-	<b>55</b>	-	<b>42</b>	<b>1</b>	<b>3</b>	<b>101</b>	<b>143</b>	<b>29,4</b>
45	26	16	42	-	-	55	-	42	1	3	101	143	29,4
<b>G COMMERCIO ALL'INGROSSO E AL DETTAGLIO; RIPARAZIONE DI AUTOVEICOLI, MOTOCICLI E DI BENI PERSONALI E PER LA CASA</b>	<b>1.260</b>	<b>561</b>	<b>1.821</b>	<b>3</b>	<b>1</b>	<b>307</b>	<b>24</b>	<b>319</b>	<b>68</b>	<b>49</b>	<b>771</b>	<b>2.592</b>	<b>70,3</b>
50	60	34	94	1	-	38	1	15	2	-	57	151	62,3
51	69	42	111	1	-	52	-	12	2	1	68	179	62,0
52	1.131	485	1.616	1	1	217	23	292	64	48	646	2.262	71,4
<b>H ALBERGHI E RISTORANTI</b>	<b>327</b>	<b>230</b>	<b>557</b>	<b>1</b>	-	<b>27</b>	<b>2</b>	<b>212</b>	<b>31</b>	<b>28</b>	<b>301</b>	<b>858</b>	<b>64,9</b>
55	327	230	557	1	-	27	2	212	31	28	301	858	64,9
<b>I TRASPORTI, MAGAZZINAGGIO E COMUNICAZIONI</b>	<b>20</b>	<b>6</b>	<b>26</b>	<b>9</b>	-	<b>320</b>	<b>13</b>	<b>19</b>	<b>2</b>	<b>113</b>	<b>476</b>	<b>502</b>	<b>5,2</b>
60	13	6	19	-	-	43	13	4	-	-	60	79	24,1
61	-	-	-	-	-	-	-	-	-	-	-	-	-
62	-	-	-	-	-	-	-	-	-	-	-	-	-
63	7	-	7	-	-	7	-	1	2	-	10	17	41,2
64	-	-	-	9	-	270	-	14	-	113	406	406	-
<b>J INTERMEDIAZIONE MONETARIA E FINANZIARIA</b>	<b>33</b>	<b>8</b>	<b>41</b>	<b>3</b>	-	<b>168</b>	<b>118</b>	<b>2</b>	-	-	<b>291</b>	<b>332</b>	<b>12,3</b>
65	-	-	-	3	-	103	118	2	-	-	226	226	-
66	-	-	-	-	-	2	-	-	-	-	2	2	-
67	33	8	41	-	-	63	-	-	-	-	63	104	39,4
<b>K ATTIVITÀ IMMOBILIARI, NOLEGGIO, INFORMATICA, RICERCA, ALTRE ATTIVITÀ PROFESSIONALI ED IMPRENDITORIALI</b>	<b>234</b>	<b>28</b>	<b>262</b>	<b>4</b>	-	<b>188</b>	<b>2</b>	<b>75</b>	<b>5</b>	<b>16</b>	<b>290</b>	<b>552</b>	<b>47,5</b>
70	7	-	7	-	-	6	-	-	-	-	6	13	53,8
71	4	-	4	-	-	-	-	-	-	-	-	4	100,0
72	16	-	16	-	-	47	-	4	-	1	52	68	23,5
73	-	-	-	-	-	-	-	-	-	-	-	-	-
74	207	28	235	4	-	135	2	71	5	15	232	467	50,3
<b>M ISTRUZIONE</b>	<b>5</b>	<b>10</b>	<b>15</b>	-	-	<b>3</b>	-	<b>27</b>	-	-	<b>30</b>	<b>45</b>	<b>33,3</b>
80	5	10	15	-	-	3	-	27	-	-	30	45	33,3
<b>N SANITÀ E ALTRI SERVIZI SOCIALI</b>	<b>143</b>	<b>11</b>	<b>154</b>	<b>2</b>	-	<b>42</b>	<b>4</b>	<b>14</b>	<b>3</b>	<b>12</b>	<b>77</b>	<b>231</b>	<b>66,7</b>
85	143	11	154	2	-	42	4	14	3	12	77	231	66,7
<b>O ALTRI SERVIZI PUBBLICI, SOCIALI E PERSONALI</b>	<b>267</b>	<b>32</b>	<b>299</b>	-	-	<b>22</b>	<b>2</b>	<b>77</b>	<b>47</b>	<b>5</b>	<b>153</b>	<b>452</b>	<b>66,2</b>
90	-	1	1	-	-	2	-	-	-	-	2	3	33,3
92	24	7	31	-	-	13	2	6	-	1	22	53	58,5
93	243	24	267	-	-	7	-	71	47	4	129	396	67,4
<b>TOTALE</b>	<b>2.508</b>	<b>974</b>	<b>3.482</b>	<b>23</b>	<b>10</b>	<b>1.486</b>	<b>175</b>	<b>2.126</b>	<b>207</b>	<b>240</b>	<b>4.267</b>	<b>7.749</b>	<b>44,9</b>

di cui addetti alle unità locali:

- dell'industria in senso stretto (a)	171	68	239	1	9	354	10	1.339	50	14	1.777	2.016	11,9
- dei servizi	2.289	886	3.175	22	1	1.077	165	745	156	223	2.389	5.564	57,1

(a) Comprende le sezioni di attività: C - Estrazione di minerali; D - Attività manifatturiere; E - Produzione e distribuzione di energia elettrica, gas e acqua



**Tavola 3.36 - Addetti alle unità locali delle istituzioni per categoria posizionale, sesso e forma istituzionale (a)**

FORME ISTITUZIONALI	Dirigenti e as- similati	Direttivi e as- similati	Funzionari e assimilati	Collaboratori e assimilati	Assistenti e assimilati	Operatori e assimilati	Coadiutori e assimilati	Addetti ai ser- vizi ausiliari e assimilati	Totale	Personale vo- lontario
<b>MASCHI E FEMMINE</b>										
Ministero o organo costituzionale	16	107	115	1.766	1.505	404	157	809	4.879	-
Ente locale (regione, provincia, comune)	6	76	52	130	542	387	239	437	1.869	30
Comunità montana	4	1	2	7	4	4	2	-	24	-
Ente sanitario pubblico	262	46	2	33	363	539	366	312	1.923	-
Ente di previdenza	3	7	6	20	119	11	5	6	177	-
Ente economico o ente di ricerca	10	8	12	15	40	24	10	15	134	5
Ente di assistenza, culturale, sportivo	3	6	-	4	55	16	-	1	85	48
Associazione riconosciuta o fondazione	28	8	10	29	36	21	22	15	169	451
Associazione non riconosciuta	27	6	3	11	63	25	6	7	148	327
Altra forma	2	3	2	42	7	2	-	25	83	2
<b>TOTALE</b>	<b>361</b>	<b>268</b>	<b>204</b>	<b>2.057</b>	<b>2.734</b>	<b>1.433</b>	<b>807</b>	<b>1.627</b>	<b>9.491</b>	<b>863</b>
di cui addetti alle unità locali:										
- delle istituzioni pubbliche	306	254	191	2.017	2.635	1.387	779	1.605	9.174	85
- delle istituzioni sociali private	55	14	13	40	99	46	28	22	317	778
<b>MASCHI</b>										
Ministero o organo costituzionale	14	54	19	752	319	202	66	439	1.865	-
Ente locale (regione, provincia, comune)	5	53	33	97	342	293	156	325	1.304	17
Comunità montana	4	-	2	6	2	4	1	-	19	-
Ente sanitario pubblico	185	31	-	17	182	167	181	158	921	-
Ente di previdenza	3	7	4	13	85	4	3	6	125	-
Ente economico o ente di ricerca	10	5	12	9	25	17	10	10	98	3
Ente di assistenza, culturale, sportivo	1	6	-	1	54	11	-	1	74	36
Associazione riconosciuta o fondazione	24	6	6	16	13	17	10	1	93	333
Associazione non riconosciuta	25	5	1	5	41	12	2	4	95	221
Altra forma	2	2	2	13	7	1	-	13	40	1
<b>TOTALE</b>	<b>273</b>	<b>169</b>	<b>79</b>	<b>929</b>	<b>1.070</b>	<b>728</b>	<b>429</b>	<b>957</b>	<b>4.634</b>	<b>611</b>
di cui addetti alle unità locali:										
- delle istituzioni pubbliche	224	158	72	908	1.016	699	417	952	4.446	57
- delle istituzioni sociali private	49	11	7	21	54	29	12	5	188	554
<b>FEMMINE</b>										
Ministero o organo costituzionale	2	53	96	1.014	1.186	202	91	370	3.014	-
Ente locale (regione, provincia, comune)	1	23	19	33	200	94	83	112	565	13
Comunità montana	-	1	-	1	2	-	1	-	5	-
Ente sanitario pubblico	77	15	2	16	181	372	185	154	1.002	-
Ente di previdenza	-	-	2	7	34	7	2	-	52	-
Ente economico o ente di ricerca	-	3	-	6	15	7	-	5	36	2
Ente di assistenza, culturale, sportivo	2	-	-	3	1	5	-	-	11	12
Associazione riconosciuta o fondazione	4	2	4	13	23	4	12	14	76	118
Associazione non riconosciuta	2	1	2	6	22	13	4	3	53	106
Altra forma	-	1	-	29	-	1	-	12	43	1
<b>TOTALE</b>	<b>88</b>	<b>99</b>	<b>125</b>	<b>1.128</b>	<b>1.664</b>	<b>705</b>	<b>378</b>	<b>670</b>	<b>4.857</b>	<b>252</b>
di cui addetti alle unità locali:										
- delle istituzioni pubbliche	82	96	119	1.109	1.619	688	362	653	4.728	28
- delle istituzioni sociali private	6	3	6	19	45	17	16	17	129	224

(a) Riferita a quella delle istituzioni da cui dipendono

## CAPITOLO 4 - DATI COMUNALI

**Tavola 4.1 - Imprese, istituzioni, unità locali e addetti per comune**

COMUNI	DATI ASSOLUTI						COMPOSIZIONE PERCENTUALE						
	IMPRESE		ISTITUZIONI		UNITÀ LOCALI DELLE IMPRESE E DELLE ISTITUZIONI		IMPRESE		ISTITUZIONI		UNITÀ LOCALI DELLE IMPRESE E DELLE ISTITUZIONI		
	N.	Addetti	N.	Addetti	N.	Addetti	N.	Addetti	N.	Addetti	N.	Addetti	
001	Accumoli	65	126	2	12	76	159	0,8	0,5	0,7	0,3	0,8	0,4
002	Amatrice	213	456	2	35	275	751	2,7	1,9	0,7	0,9	2,7	2,1
003	Antrdoco	157	320	1	29	189	543	2,0	1,3	0,4	0,7	1,9	1,5
004	Ascrea	18	28	1	6	25	37	0,2	0,1	0,4	0,2	0,2	0,1
005	Belmonte in Sabina	38	77	1	8	49	88	0,5	0,3	0,4	0,2	0,5	0,2
006	Borbora	47	81	5	14	67	108	0,6	0,3	1,9	0,4	0,7	0,3
007	Borghose	196	539	3	58	261	906	2,5	2,3	1,1	1,5	2,6	2,5
008	Borgo Velino	56	166	4	11	76	195	0,7	0,7	1,5	0,3	0,8	0,5
009	Cantalice	126	233	1	23	148	285	1,6	1,0	0,4	0,6	1,5	0,8
010	Cantalupo in Sabina	101	192	3	16	118	216	1,3	0,8	1,1	0,4	1,2	0,6
011	Casaprota	23	57	4	10	38	88	0,3	0,2	1,5	0,3	0,4	0,2
012	Casperia	59	124	1	10	68	173	0,7	0,5	0,4	0,3	0,7	0,5
013	Castel di Tora	24	34	3	12	42	52	0,3	0,1	1,1	0,3	0,4	0,1
014	Castelnuovo di Farfa	55	74	1	8	61	110	0,7	0,3	0,4	0,2	0,6	0,3
015	Castel Sant'Angelo	71	205	3	13	91	255	0,9	0,9	1,1	0,3	0,9	0,7
016	Cittaducale	258	4.089	7	49	315	4.123	3,2	17,1	2,6	1,2	3,1	11,3
017	Cittareale	22	33	4	8	37	51	0,3	0,1	1,5	0,2	0,4	0,1
018	Collalto Sabino	27	75	3	18	42	128	0,3	0,3	1,1	0,5	0,4	0,4
019	Colle di Tora	25	47	2	8	41	73	0,3	0,2	0,7	0,2	0,4	0,2
020	Collegiove	16	33	2	5	21	40	0,2	0,1	0,7	0,1	0,2	0,1
021	Collevecchio	91	159	5	17	113	210	1,1	0,7	1,9	0,4	1,1	0,6
022	Colli sul Velino	15	23	2	8	21	40	0,2	0,1	0,7	0,2	0,2	0,1
023	Concerviano	20	36	2	15	39	55	0,3	0,2	0,7	0,4	0,4	0,2
024	Configni	37	100	5	6	50	121	0,5	0,4	1,9	0,2	0,5	0,3
025	Cottigiano	167	329	8	46	206	487	2,1	1,4	3,0	1,2	2,0	1,3
026	Cottanello	26	55	1	8	37	94	0,3	0,2	0,4	0,2	0,4	0,3
027	Fara in Sabina	494	1.164	2	80	583	1.696	6,2	4,9	0,7	2,0	5,8	4,7
028	Fiamignano	93	168	2	27	117	246	1,2	0,7	0,7	0,7	1,2	0,7
029	Forano	152	300	4	21	177	370	1,9	1,3	1,5	0,5	1,8	1,0
030	Frasso Sabino	33	54	2	8	49	127	0,4	0,2	0,7	0,2	0,5	0,3
031	Greccio	81	167	2	11	106	248	1,0	0,7	0,7	0,3	1,1	0,7
032	Labro	22	42	2	5	33	55	0,3	0,2	0,7	0,1	0,3	0,2
033	Leonessa	204	376	8	29	276	516	2,6	1,6	3,0	0,7	2,7	1,4
034	Longone Sabino	37	56	4	6	56	68	0,5	0,2	1,5	0,2	0,6	0,2
035	Magliano Sabina	246	521	6	40	309	1.092	3,1	2,2	2,2	1,0	3,1	3,0
036	Marcetelli	7	18	2	6	13	35	0,1	0,1	0,7	0,2	0,1	0,1
037	Micigliano	9	15	2	6	19	24	0,1	0,1	0,7	0,2	0,2	0,1
038	Mompeo	20	37	3	10	30	58	0,3	0,2	1,1	0,3	0,3	0,2
039	Montasola	22	22	3	4	27	28	0,3	0,1	1,1	0,1	0,3	0,1
040	Montebuono	63	105	5	10	84	132	0,8	0,4	1,9	0,3	0,8	0,4
041	Monteleone Sabino	60	91	5	15	83	134	0,8	0,4	1,9	0,4	0,8	0,4
042	Monterone Sabino	20	49	2	7	31	59	0,3	0,2	0,7	0,2	0,3	0,2
043	Monte San Giovanni in Sabina	28	62	5	14	41	91	0,4	0,3	1,9	0,4	0,4	0,2
044	Montopoli di Sabina	184	502	6	35	214	579	2,3	2,1	2,2	0,9	2,1	1,6
045	Morro Reatino	22	32	1	6	28	42	0,3	0,1	0,4	0,2	0,3	0,1
046	Nespolo	16	33	1	7	21	42	0,2	0,1	0,4	0,2	0,2	0,1
047	Orvinio	21	55	1	8	35	71	0,3	0,2	0,4	0,2	0,3	0,2
048	Paganico	15	20	2	18	24	54	0,2	0,1	0,7	0,5	0,2	0,1
049	Pescorocchiano	115	220	2	31	149	340	1,4	0,9	0,7	0,8	1,5	0,9
050	Petrella Salto	72	156	4	72	109	289	0,9	0,7	1,5	1,8	1,1	0,8
051	Poggio Bustone	123	235	2	21	148	300	1,5	1,0	0,7	0,5	1,5	0,8
052	Poggio Catino	35	137	1	10	46	157	0,4	0,6	0,4	0,3	0,5	0,4
053	Poggio Mirteto	309	741	11	354	407	1.509	3,9	3,1	4,1	9,0	4,0	4,1
054	Poggio Moiano	168	319	2	18	209	516	2,1	1,3	0,7	0,5	2,1	1,4
055	Poggio Nativo	92	176	1	12	109	248	1,2	0,7	0,4	0,3	1,1	0,7
056	Poggio San Lorenzo	36	72	3	5	43	88	0,5	0,3	1,1	0,1	0,4	0,2
057	Posta	67	121	3	11	85	169	0,8	0,5	1,1	0,3	0,8	0,5
058	Pozzaglia Sabina	27	40	2	12	41	59	0,3	0,2	0,7	0,3	0,4	0,2
059	Rieti	2.417	8.781	49	2.393	2.897	15.595	30,4	36,7	18,3	60,7	28,8	42,8
060	Rivodutri	67	127	3	13	86	161	0,8	0,5	1,1	0,3	0,9	0,4

**Tavola 4.1 segue - Imprese, istituzioni, unità locali e addetti per comune**

COMUNI	DATI ASSOLUTI						COMPOSIZIONE PERCENTUALE					
	IMPRESE		ISTITUZIONI		UNITÀ LOCALI DELLE IMPRESE E DELLE ISTITUZIONI		IMPRESE		ISTITUZIONI		UNITÀ LOCALI DELLE IMPRESE E DELLE ISTITUZIONI	
	N.	Addetti	N.	Addetti	N.	Addetti	N.	Addetti	N.	Addetti	N.	Addetti
061 Roccantica	20	39	2	6	30	87	0,3	0,2	0,7	0,2	0,3	0,2
062 Rocca Sinibalda	34	63	1	15	51	115	0,4	0,3	0,4	0,4	0,5	0,3
063 Salisano	23	60	2	8	44	94	0,3	0,3	0,7	0,2	0,4	0,3
064 Scandriglia	97	167	4	22	122	240	1,2	0,7	1,5	0,6	1,2	0,7
065 Selci	56	104	1	12	64	130	0,7	0,4	0,4	0,3	0,6	0,4
066 Stimigliano	103	204	2	17	145	400	1,3	0,9	0,7	0,4	1,4	1,1
067 Tarano	81	137	9	17	113	187	1,0	0,6	3,4	0,4	1,1	0,5
068 Toffia	35	63	1	7	45	91	0,4	0,3	0,4	0,2	0,4	0,2
069 Torricella in Sabina	62	130	5	11	89	187	0,8	0,5	1,9	0,3	0,9	0,5
070 Torri in Sabina	69	133	5	20	86	205	0,9	0,6	1,9	0,5	0,9	0,6
071 Turania	11	18	2	7	20	26	0,1	0,1	0,7	0,2	0,2	0,1
072 Vacone	21	58	2	6	28	66	0,3	0,2	0,7	0,2	0,3	0,2
073 Varco Sabino	13	23	3	16	22	36	0,2	0,1	1,1	0,4	0,2	0,1
<b>TOTALE</b>	<b>7.955</b>	<b>23.904</b>	<b>268</b>	<b>3.942</b>	<b>10.050</b>	<b>36.450</b>	<b>100,0</b>	<b>100,0</b>	<b>100,0</b>	<b>100,0</b>	<b>100,0</b>	<b>100,0</b>
<b>TIPO DI COMUNE</b>												
- Comune capoluogo	2.417	8.781	49	2.393	2.897	15.595	30,4	36,7	18,3	60,7	28,8	42,8
- Altri comuni	5.538	15.123	219	1.549	7.153	20.855	69,6	63,3	81,7	39,3	71,2	57,2
<b>TOTALE</b>	<b>7.955</b>	<b>23.904</b>	<b>268</b>	<b>3.942</b>	<b>10.050</b>	<b>36.450</b>	<b>100,0</b>	<b>100,0</b>	<b>100,0</b>	<b>100,0</b>	<b>100,0</b>	<b>100,0</b>

**Tavola 4.2 - Imprese, istituzioni, unità locali, addetti e popolazione residente per comune**

COMUNI	UNITÀ LOCALI													
	DELLE IMPRESE											Popolazione residente (a)	Addetti ogni 100 abitanti	
	IMPRESE		Istituzioni	TOTALE		DI CUI ARTIGIANE		DELLE ISTITUZIONI		TOTALE				
	Totale	Di cui artigiane		N.	Addetti	N.	Addetti	N.	Addetti	N.	Addetti			
001	Accumoli	65	25	2	66	128	25	47	10	31	76	159	758	21,0
002	Amatrice	213	95	2	237	505	99	214	38	246	275	751	3.042	24,7
003	Anrodoco	157	51	1	175	421	53	105	14	122	189	543	3.011	18,0
004	Ascrea	18	10	1	19	30	10	15	6	7	25	37	318	11,6
005	Belmonte in Sabina	38	22	1	44	76	23	40	5	12	49	88	627	14,0
006	Borbona	47	16	5	54	85	18	38	13	23	67	108	734	14,7
007	Borghese	196	91	3	224	686	93	203	37	220	261	906	4.630	19,6
008	Borgo Velino	56	26	4	62	169	27	62	14	26	76	195	845	23,1
009	Cantalice	126	66	1	135	246	67	117	13	39	148	285	2.753	10,4
010	Cantalupo in Sabina	101	47	3	106	188	49	82	12	28	118	216	1.489	14,5
011	Casaprota	23	2	4	28	73	3	8	10	15	38	88	695	12,7
012	Casperia	59	27	1	61	130	27	75	7	43	68	173	1.032	16,8
013	Castel di Tora	24	9	3	27	37	9	14	15	15	42	52	330	15,8
014	Castelnuovo di Farfa	55	24	1	57	80	25	32	4	30	61	110	823	13,4
015	Castel Sant'Angelo	71	22	3	79	230	24	61	12	25	91	255	1.320	19,3
016	Cittaducale	258	86	7	293	3.593	87	199	22	530	315	4.123	6.434	64,1
017	Cittareale	22	6	4	24	36	6	9	13	15	37	51	552	9,2
018	Collalto Sabino	27	8	3	35	94	11	33	7	34	42	128	539	23,7
019	Colle di Tora	25	11	2	29	46	11	14	12	27	41	73	412	17,7
020	Collegiove	16	5	2	18	35	5	8	3	5	21	40	201	19,9
021	Collevecchio	91	51	5	96	168	51	81	17	42	113	210	1.462	14,4
022	Colli sul Velino	15	4	2	16	25	4	7	5	15	21	40	462	8,7
023	Concerviano	20	12	2	28	38	14	22	11	17	39	55	461	11,9
024	Configni	37	9	5	40	103	9	15	10	18	50	121	752	16,1
025	Contigliano	167	70	8	183	389	73	159	23	98	206	487	3.142	15,5
026	Cottanello	26	10	1	31	70	10	19	6	24	37	94	597	15,7
027	Fara in Sabina	494	188	2	530	1.255	192	415	53	441	583	1.696	9.319	18,2
028	Fiamignano	93	32	2	100	177	33	61	17	69	117	246	1.864	13,2
029	Forano	152	55	4	164	313	59	91	13	57	177	370	2.364	15,7
030	Frasso Sabino	33	15	2	42	111	16	25	7	16	49	127	531	23,9
031	Greccio	81	32	2	93	202	33	61	13	46	106	248	1.504	16,5
032	Labro	22	7	2	27	45	7	17	6	10	33	55	293	18,8
033	Leonessa	204	91	8	231	426	97	176	45	90	276	516	2.877	17,9
034	Longone Sabino	37	18	4	44	56	18	30	12	12	56	68	699	9,7
035	Magliano Sabina	246	94	6	274	771	95	152	35	321	309	1.092	3.702	29,5
036	Marcellino	7	5	2	8	20	5	13	5	15	13	35	182	19,2
037	Micigliano	9	2	2	14	18	3	6	5	6	19	24	149	16,1
038	Mompeo	20	8	3	22	39	8	16	8	19	30	58	581	10,0
039	Montasola	22	7	3	23	24	7	7	4	4	27	28	380	7,4
040	Montebuono	63	15	5	73	106	17	19	11	26	84	132	899	14,7
041	Monteleone Sabino	60	10	5	63	94	10	23	20	40	83	134	1.266	10,6
042	Montenero Sabino	20	4	2	23	49	4	7	8	10	31	59	373	15,8
043	Monte San Giovanni in Sabina	28	18	5	29	64	18	49	12	27	41	91	665	13,7
044	Montopoli di Sabina	184	76	6	201	504	80	160	13	75	214	579	3.472	16,7
045	Morro Reatino	22	6	1	24	34	6	6	4	8	28	42	367	11,4
046	Nespolo	16	4	1	17	35	4	7	4	7	21	42	283	14,8
047	Orvinio	21	4	1	28	53	4	9	7	18	35	71	456	15,6
048	Paganico	15	3	2	18	34	3	4	6	20	24	54	196	27,6
049	Pescorocchiano	115	40	2	126	243	41	94	23	97	149	340	2.738	12,4
050	Petrella Salto	72	35	4	85	198	38	85	24	91	109	289	1.608	18,0
051	Poggio Bustone	123	46	2	132	239	50	108	16	61	148	300	2.159	13,9
052	Poggio Catino	35	15	1	39	135	17	39	7	22	46	157	1.103	14,2
053	Poggio Mirteto	309	112	11	349	1.082	115	253	58	427	407	1.509	4.942	30,5
054	Poggio Moiano	168	51	2	192	415	55	97	17	101	209	516	2.381	21,7
055	Poggio Nativo	92	41	1	102	178	42	62	7	70	109	248	1.801	13,8
056	Poggio San Lorenzo	36	16	3	38	74	16	28	5	14	43	88	516	17,1
057	Posta	67	31	3	73	136	33	64	12	33	85	169	919	18,4
058	Pozzaglia Sabina	27	7	2	34	47	7	11	7	12	41	59	553	10,7
059	Rieti	2.417	710	49	2.668	10.494	741	1.568	229	5.101	2.897	15.595	43.095	36,2
060	Rivodutri	67	35	3	74	132	35	65	12	29	86	161	1.295	12,4

**Tavola 4.2 segue - Imprese, istituzioni, unità locali, addetti e popolazione residente per comune**

COMUNI	UNITÀ LOCALI												Popolazione residente (a)	Addetti ogni 100 abitanti
	DELLE IMPRESE										ISTITUZIONI			
	IMPRESE		Istituzioni	TOTALE		DI CUI ARTIGIANE		DELLE ISTITUZIONI		TOTALE				
	Totale	Di cui artigiane		N.	Addetti	N.	Addetti	N.	Addetti	N.	Addetti			
061	Roccantica	20	10	2	23	70	10	24	7	17	30	87	549	15,8
062	Rocca Sinibalda	34	5	1	42	78	5	10	9	37	51	115	943	12,2
063	Salisano	23	14	2	28	79	14	23	16	15	44	94	541	17,4
064	Scandriglia	97	41	4	110	188	46	84	12	52	122	240	2.097	11,4
065	Selci	56	33	1	61	107	35	61	3	23	64	130	937	13,9
066	Stimigliano	103	39	2	128	361	47	86	17	39	145	400	1.829	21,9
067	Tarano	81	44	9	94	151	47	80	19	36	113	187	1.141	16,4
068	Toffia	35	12	1	39	64	12	24	6	27	45	91	829	11,0
069	Torricella in Sabina	62	9	5	71	135	10	20	18	52	89	187	1.181	15,8
070	Torri in Sabina	69	20	5	77	140	23	49	9	65	86	205	1.146	17,9
071	Turania	11	3	2	12	18	3	5	8	8	20	26	281	9,3
072	Vacone	21	3	2	23	60	3	28	5	6	28	66	265	24,9
073	Varco Sabino	13	9	3	14	24	9	18	8	12	22	36	250	14,4
<b>TOTALE</b>		<b>7.955</b>	<b>2.880</b>	<b>268</b>	<b>8.849</b>	<b>26.959</b>	<b>3.006</b>	<b>6.019</b>	<b>1.201</b>	<b>9.491</b>	<b>10.050</b>	<b>36.450</b>	<b>144.942</b>	<b>25,1</b>
DATI ASSOLUTI														
	- Comune capoluogo	2.417	710	49	2.668	10.494	741	1.568	229	5.101	2.897	15.595	43.095	
	- Altri comuni	5.538	2.170	219	6.181	16.465	2.265	4.451	972	4.390	7.153	20.855	101.847	
<b>TOTALE</b>		<b>7.955</b>	<b>2.880</b>	<b>268</b>	<b>8.849</b>	<b>26.959</b>	<b>3.006</b>	<b>6.019</b>	<b>1.201</b>	<b>9.491</b>	<b>10.050</b>	<b>36.450</b>	<b>144.942</b>	
COMPOSIZIONE PERCENTUALE														
	- Comune capoluogo	30,4	24,7	18,3	30,2	38,9	24,7	26,1	19,1	53,7	28,8	42,8	29,7	
	- Altri comuni	69,6	75,3	81,7	69,8	61,1	75,3	73,9	80,9	46,3	71,2	57,2	70,3	
<b>TOTALE</b>		<b>100,0</b>	<b>100,0</b>	<b>100,0</b>	<b>100,0</b>	<b>100,0</b>	<b>100,0</b>	<b>100,0</b>	<b>100,0</b>	<b>100,0</b>	<b>100,0</b>	<b>100,0</b>	<b>100,0</b>	

(a) Cfr. Istat "13 Censimento generale della popolazione - 20 ottobre 1991 - Popolazione legale", 1993

**Tavola 4.3 - Addetti alle unità locali delle imprese e delle istituzioni distinti tra indipendenti e dipendenti, per sesso e per comune**

COMUNI	DIPENDENTI								
	INDIPENDENTI		DALLE IMPRESE		DALLE ISTITUZIONI		ADDETTI		M/MFx100
	MF	M	MF	M	MF	M	MF	M	
001 Accumoli	75	62	53	48	31	11	159	121	
002 Amatrice	286	213	219	171	246	109	751	493	65,6
003 Antrodoco	220	139	201	165	122	36	543	340	62,6
004 Ascrea	25	14	5	4	7	7	37	25	67,6
005 Belmonte in Sabina	58	43	18	17	12	4	88	64	72,7
006 Borbona	69	46	16	15	23	11	108	72	66,7
007 Borgorose	268	194	418	338	220	94	906	626	69,1
008 Borgo Velino	81	58	88	81	26	6	195	145	74,4
009 Cantalice	166	132	80	67	39	19	285	218	76,5
010 Cantalupo in Sabina	134	99	54	40	28	15	216	154	71,3
011 Casaprota	35	23	38	30	15	8	88	61	69,3
012 Casperia	71	52	59	33	43	18	173	103	59,5
013 Castel di Tora	31	20	6	3	15	12	52	35	67,3
014 Castelnuovo di Farfa	60	49	20	12	30	9	110	70	63,6
015 Castel Sant'Angelo	92	66	138	111	25	10	255	187	73,3
016 Cittaducale	402	260	3.191	2.130	530	343	4.123	2.733	66,3
017 Cittareale	26	18	10	6	15	7	51	31	60,8
018 Collalto Sabino	52	33	42	39	34	14	128	86	67,2
019 Colle di Tora	38	24	8	6	27	11	73	41	56,2
020 Collegiove	21	15	14	11	5	2	40	28	70,0
021 Collepescchio	130	82	38	28	42	14	210	124	59,0
022 Colli sul Velino	20	15	5	5	15	6	40	26	65,0
023 Concerviano	31	25	7	5	17	12	55	42	76,4
024 Configni	72	55	31	17	18	4	121	76	62,8
025 Contigliano	215	152	174	130	98	41	487	323	66,3
026 Cottanello	37	28	33	21	24	8	94	57	60,6
027 Fara in Sabina	734	497	521	342	441	220	1.696	1.059	62,4
028 Fiamignano	112	73	65	49	69	23	246	145	58,9
029 Forano	203	137	110	86	57	29	370	252	68,1
030 Frasso Sabino	49	32	62	43	16	4	127	79	62,2
031 Greccio	113	76	89	73	46	14	248	163	65,7
032 Labro	31	25	14	12	10	4	55	41	74,5
033 Leonessa	268	183	158	120	90	43	516	346	67,1
034 Longone Sabino	39	22	17	17	12	6	68	45	66,2
035 Magliano Sabina	347	241	424	335	321	146	1.092	722	66,1
036 Marcatelli	16	13	4	2	15	14	35	29	82,9
037 Micigliano	11	9	7	3	6	3	24	15	62,5
038 Mompeo	31	22	8	7	19	11	58	40	69,0
039 Montasola	22	17	2	2	4	1	28	20	71,4
040 Montebuono	82	66	24	19	26	10	132	95	72,0
041 Monteleone Sabino	71	49	23	20	40	16	134	85	63,4
042 Montenero Sabino	38	26	11	10	10	5	59	41	69,5
043 Monte San Giovanni in Sabina	37	26	27	24	27	11	91	61	67,0
044 Montopoli di Sabina	258	181	246	184	75	27	579	392	67,7
045 Morro Reatino	31	22	3	2	8	5	42	29	69,0
046 Nepesino	29	16	6	6	7	5	42	27	64,3
047 Orvinio	43	20	10	6	18	9	71	35	49,3
048 Paganico	21	18	13	10	20	15	54	43	79,6
049 Pescorocchiano	157	117	86	74	97	54	340	245	72,1
050 Petrella Salto	126	92	72	60	91	37	289	189	65,4
051 Poggio Bustone	162	118	77	63	61	29	300	210	70,0
052 Poggio Catino	46	36	89	72	22	4	157	112	71,3
053 Poggio Mirteto	480	342	602	467	427	193	1.509	1.002	66,4
054 Poggio Moiano	241	166	174	136	101	45	516	347	67,2
055 Poggio Nativo	121	88	57	38	70	15	248	141	56,9
056 Poggio San Lorenzo	58	47	16	15	14	3	88	65	73,9
057 Posta	93	62	43	38	33	9	169	109	64,5
058 Pozzaglia Sabina	39	33	8	6	12	11	59	50	84,7
059 Rieti	3.602	2.490	6.892	4.904	5.101	2.612	15.595	10.006	64,2
060 Rivodutri	97	67	35	27	29	10	161	104	64,6

**Tavola 4.3 segue - Addetti alle unità locali delle imprese e delle istituzioni distinti tra indipendenti e dipendenti, per sesso e per comune**

COMUNI	DIPENDENTI								M/MFx100
	INDIPENDENTI		DALLE IMPRESE		DALLE ISTITUZIONI		ADDETTI		
	MF	M	MF	M	MF	M	MF	M	
061 Roccantica	29	18	41	25	17	6	87	49	56,3
062 Rocca Sinibalda	49	29	29	19	37	17	115	65	56,5
063 Salsano	52	20	27	24	15	4	94	48	51,1
064 Scandriglia	140	86	48	38	52	21	240	145	60,4
065 Selci	84	66	23	16	23	5	130	87	66,9
066 Stimigliano	146	91	215	187	39	19	400	297	74,3
067 Tarano	109	81	42	31	36	18	187	130	69,5
068 Toffia	41	23	23	17	27	7	91	47	51,6
069 Torricella in Sabina	91	64	44	28	52	24	187	116	62,0
070 Torri in Sabina	98	77	42	40	65	25	205	142	69,3
071 Turania	14	10	4	4	8	5	26	19	73,1
072 Vacone	29	18	31	29	6	4	66	51	77,3
073 Varco Sabino	19	13	5	5	12	5	36	23	63,9
<b>TOTALE</b>	<b>11.424</b>	<b>7.942</b>	<b>15.535</b>	<b>11.268</b>	<b>9.491</b>	<b>4.634</b>	<b>36.450</b>	<b>23.844</b>	<b>65,4</b>
<b>TIPO DI COMUNE</b>									
- Comune capoluogo	3.602	2.490	6.892	4.904	5.101	2.612	15.595	10.006	64,2
- Altri comuni	7.822	5.452	8.643	6.364	4.390	2.022	20.855	13.838	66,4
<b>TOTALE</b>	<b>11.424</b>	<b>7.942</b>	<b>15.535</b>	<b>11.268</b>	<b>9.491</b>	<b>4.634</b>	<b>36.450</b>	<b>23.844</b>	<b>65,4</b>

Tavola 4.4 - Addetti alle unità locali delle imprese e delle istituzioni per comune

COMUNI	DATI ASSOLUTI				COMPOSIZIONE PERCENTUALE						
	DIPENDENTI			Totale ad- detti	DIPENDENTI			Totale ad- detti	Popolazione residente (a)	Addetti ogni 100 abitanti	
	Indipendenti	Dalle unità locali delle imprese	Dalle unità locali delle istituzioni		Indipendenti	Dalle unità locali delle imprese	Dalle unità locali delle istituzioni				
001	Accumoli	75	53	31	159	0,7	0,3	0,3	0,4	758	21,0
002	Amatrice	286	219	246	751	2,5	1,4	2,6	2,1	3.042	24,7
003	Antrodoco	220	201	122	543	1,9	1,3	1,3	1,5	3.011	18,0
004	Ascrea	25	5	7	37	0,2	..	0,1	0,1	318	11,6
005	Belmonte in Sabina	58	18	12	88	0,5	0,1	0,1	0,2	627	14,0
006	Borbona	69	16	23	108	0,6	0,1	0,2	0,3	734	14,7
007	Borgorose	268	418	220	906	2,3	2,7	2,3	2,5	4.630	19,6
008	Borgo Velino	81	88	26	195	0,7	0,6	0,3	0,5	845	23,1
009	Cantalice	166	80	39	285	1,5	0,5	0,4	0,8	2.753	10,4
010	Cantalupo in Sabina	134	54	28	216	1,2	0,3	0,3	0,6	1.489	14,5
011	Casaprota	35	38	15	88	0,3	0,2	0,2	0,2	695	12,7
012	Casperia	71	59	43	173	0,6	0,4	0,5	0,5	1.032	16,8
013	Castel di Tora	31	6	15	52	0,3	..	0,2	0,1	330	15,8
014	Castelnuovo di Farfa	60	20	30	110	0,5	0,1	0,3	0,3	823	13,4
015	Castel Sant'Angelo	92	138	25	255	0,8	0,9	0,3	0,7	1.320	19,3
016	Cittaducale	402	3.191	530	4.123	3,5	20,5	5,6	11,3	6.434	64,1
017	Cittareale	26	10	15	51	0,2	0,1	0,2	0,1	552	9,2
018	Collalto Sabino	52	42	34	128	0,5	0,3	0,4	0,4	539	23,7
019	Colle di Tora	38	8	27	73	0,3	0,1	0,3	0,2	412	17,7
020	Collegiove	21	14	5	40	0,2	0,1	0,1	0,1	201	19,9
021	Collevecchio	130	38	42	210	1,1	0,2	0,4	0,6	1.462	14,4
022	Colli sul Velino	20	5	15	40	0,2	..	0,2	0,1	462	8,7
023	Concerviano	31	7	17	55	0,3	..	0,2	0,2	461	11,9
024	Configni	72	31	18	121	0,6	0,2	0,2	0,3	752	16,1
025	Contigliano	215	174	98	487	1,9	1,1	1,0	1,3	3.142	15,5
026	Cottanello	37	33	24	94	0,3	0,2	0,3	0,3	597	15,7
027	Fara in Sabina	734	521	441	1.696	6,4	3,4	4,6	4,7	9.319	18,2
028	Fiamignano	112	65	69	246	1,0	0,4	0,7	0,7	1.864	13,2
029	Forano	203	110	57	370	1,8	0,7	0,6	1,0	2.364	15,7
030	Frasso Sabino	49	62	16	127	0,4	0,4	0,2	0,3	531	23,9
031	Greccio	113	89	46	248	1,0	0,6	0,5	0,7	1.504	16,5
032	Labro	31	14	10	55	0,3	0,1	0,1	0,2	293	18,8
033	Leonessa	268	158	90	516	2,3	1,0	0,9	1,4	2.877	17,9
034	Longone Sabino	39	17	12	68	0,3	0,1	0,1	0,2	699	9,7
035	Magliano Sabina	347	424	321	1.092	3,0	2,7	3,4	3,0	3.702	29,5
036	Marcellino	16	4	15	35	0,1	..	0,2	0,1	182	19,2
037	Micigliano	11	7	6	24	0,1	..	0,1	0,1	149	16,1
038	Mompeo	31	8	19	58	0,3	0,1	0,2	0,2	581	10,0
039	Montasola	22	2	4	28	0,2	..	..	0,1	380	7,4
040	Montebuono	82	24	26	132	0,7	0,2	0,3	0,4	899	14,7
041	Monteleone Sabino	71	23	40	134	0,6	0,1	0,4	0,4	1.266	10,6
042	Montenero Sabino	38	11	10	59	0,3	0,1	0,1	0,2	373	15,8
043	Monte San Giovanni in Sabina	37	27	27	91	0,3	0,2	0,3	0,2	665	13,7
044	Montopoli di Sabina	258	246	75	579	2,3	1,6	0,8	1,6	3.472	16,7
045	Morro Reatino	31	3	8	42	0,3	..	0,1	0,1	367	11,4
046	Nespolo	29	6	7	42	0,3	..	0,1	0,1	283	14,8
047	Orvinio	43	10	18	71	0,4	0,1	0,2	0,2	456	15,6
048	Paganico	21	13	20	54	0,2	0,1	0,2	0,1	196	27,6
049	Pescorocchiano	157	86	97	340	1,4	0,6	1,0	0,9	2.738	12,4
050	Petrella Salto	126	72	91	289	1,1	0,5	1,0	0,8	1.608	18,0
051	Poggio Bustone	162	77	61	300	1,4	0,5	0,6	0,8	2.159	13,9
052	Poggio Catino	46	89	22	157	0,4	0,6	0,2	0,4	1.103	14,2
053	Poggio Mirteto	480	602	427	1.509	4,2	3,9	4,5	4,1	4.942	30,5
054	Poggio Moiano	241	174	101	516	2,1	1,1	1,1	1,4	2.381	21,7
055	Poggio Nativo	121	57	70	248	1,1	0,4	0,7	0,7	1.801	13,8
056	Poggio San Lorenzo	58	16	14	88	0,5	0,1	0,1	0,2	516	17,1
057	Posta	93	43	33	169	0,8	0,3	0,3	0,5	919	18,4
058	Pozzaglia Sabina	39	8	12	59	0,3	0,1	0,1	0,2	553	10,7
059	Rieti	3.602	6.892	5.101	15.595	31,5	44,4	53,7	42,8	43.095	36,2
060	Rivodutri	97	35	29	161	0,8	0,2	0,3	0,4	1.295	12,4



**Tavola 4.4 segue - Addetti alle unità locali delle imprese e delle istituzioni per comune**

COMUNI	DATI ASSOLUTI				COMPOSIZIONE PERCENTUALE				Popolazione residente (a)	Addetti ogni 100 abitanti
	DIPENDENTI			Totale addetti	DIPENDENTI			Totale addetti		
	Indipendenti	Dalle unità locali delle imprese	Dalle unità locali delle istituzioni		Indipendenti	Dalle unità locali delle imprese	Dalle unità locali delle istituzioni			
061 Roccantica	29	41	17	87	0,3	0,3	0,2	0,2	549	15,8
062 Rocca Sinibalda	49	29	37	115	0,4	0,2	0,4	0,3	943	12,2
063 Salisano	52	27	15	94	0,5	0,2	0,2	0,3	541	17,4
064 Scandriglia	140	48	52	240	1,2	0,3	0,5	0,7	2.097	11,4
065 Selci	84	23	23	130	0,7	0,1	0,2	0,4	937	13,9
066 Stimigliano	146	215	39	400	1,3	1,4	0,4	1,1	1.829	21,9
067 Tarano	109	42	36	187	1,0	0,3	0,4	0,5	1.141	16,4
068 Toffia	41	23	27	91	0,4	0,1	0,3	0,2	829	11,0
069 Torricella in Sabina	91	44	52	187	0,8	0,3	0,5	0,5	1.181	15,8
070 Torri in Sabina	98	42	65	205	0,9	0,3	0,7	0,6	1.146	17,9
071 Turania	14	4	8	26	0,1	..	0,1	0,1	281	9,3
072 Vacone	29	31	6	66	0,3	0,2	0,1	0,2	265	24,9
073 Varco Sabino	19	5	12	36	0,2	..	0,1	0,1	250	14,4
<b>TOTALE</b>	<b>11.424</b>	<b>15.535</b>	<b>9.491</b>	<b>36.450</b>	<b>100,0</b>	<b>100,0</b>	<b>100,0</b>	<b>100,0</b>	<b>144.942</b>	<b>25,1</b>
<b>TIPO DI COMUNE</b>										
- Comune capoluogo	3.602	6.892	5.101	15.595	31,5	44,4	53,7	42,8	43.095	36,2
- Altri comuni	7.822	8.643	4.390	20.855	68,5	55,6	46,3	57,2	101.847	20,5
<b>TOTALE</b>	<b>11.424</b>	<b>15.535</b>	<b>9.491</b>	<b>36.450</b>	<b>100,0</b>	<b>100,0</b>	<b>100,0</b>	<b>100,0</b>	<b>144.942</b>	<b>25,1</b>

(a) Cfr: Istat "13 Censimento generale della popolazione - 20 ottobre 1991 - Popolazione legale", 1993

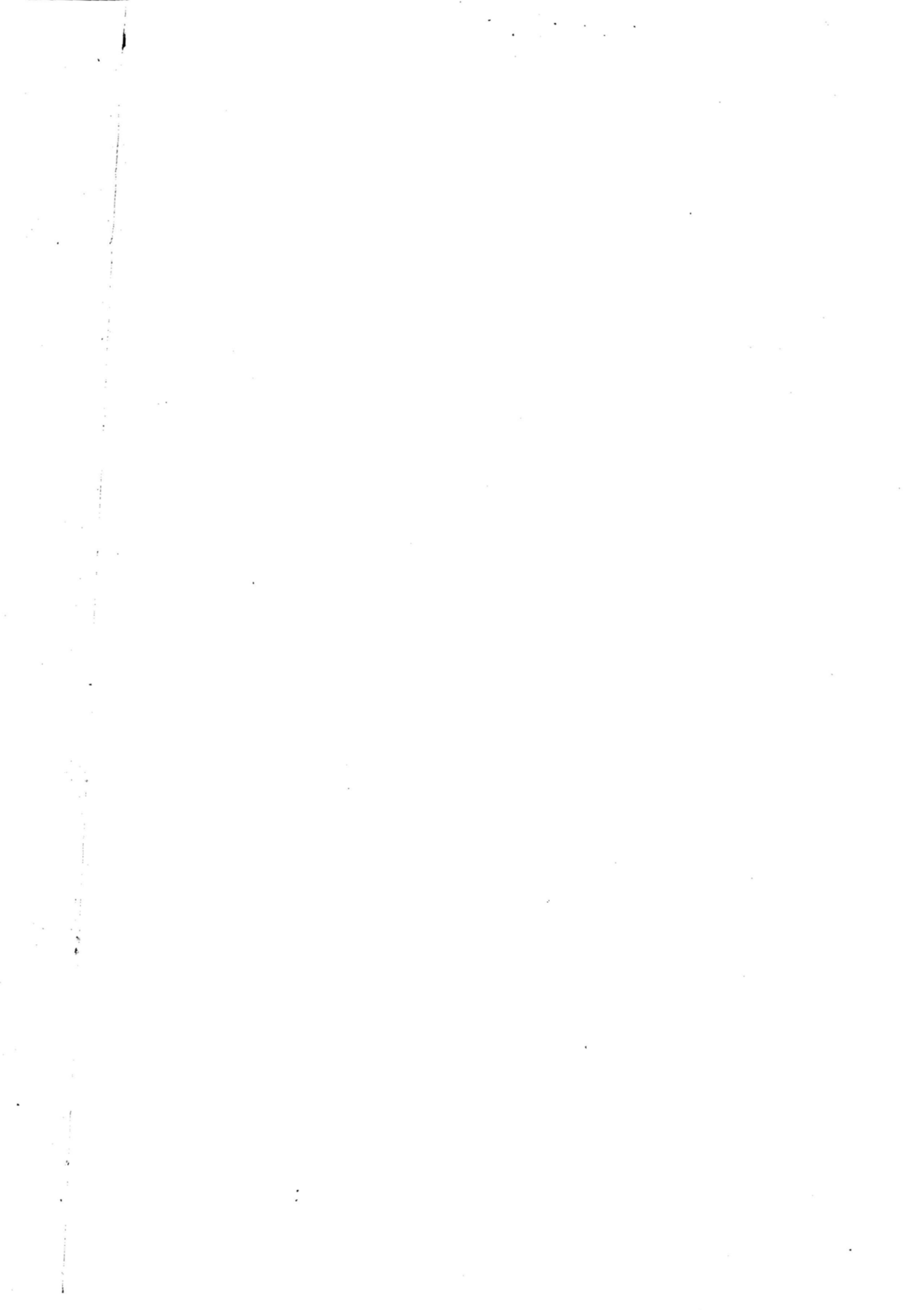

# Appendice

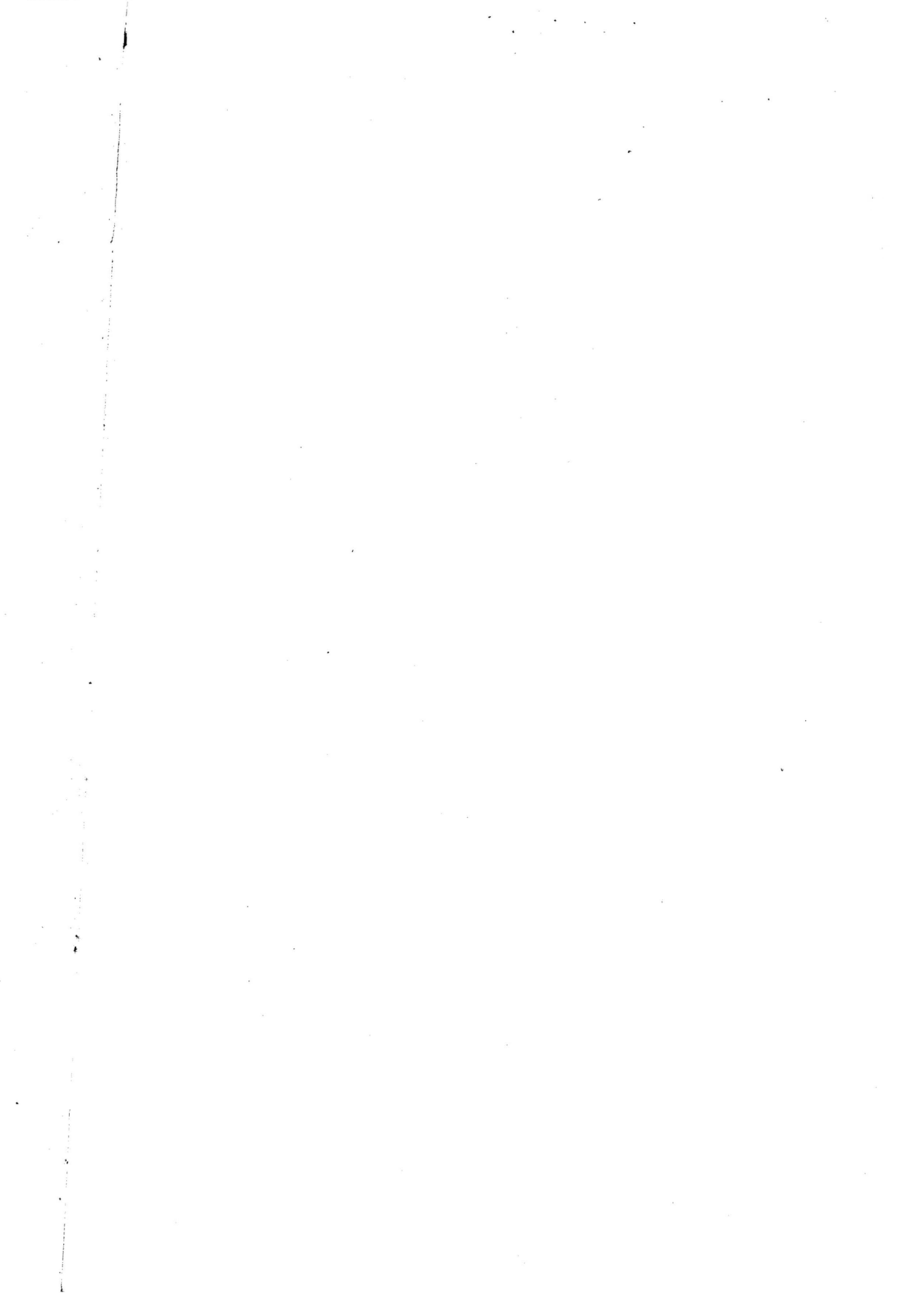

**A – SCHEMI DELLE TAVOLE DISPONIBILI**  
(dietro richiesta)

**DATI PROVINCIALI**

**Le imprese**

**Tavola 1 - Imprese, unità locali dipendenti e addetti alle imprese per classe di addetti e sezione di attività economica**

ATTIVITÀ ECONOMICHE DELLE IMPRESE	CLASSI DI ADDETTI ALLE IMPRESE									Totale
	1 - 5	6 - 9	10 - 19	20 - 49	50 - 99	100 - 199	200 - 499	500 - 999	1000 e più	
IMPRESE										
UNITÀ LOCALI DIPENDENTI										
ADDETTI ALLE IMPRESE										

**Tavola 2 - Imprese e unità locali dipendenti secondo la diffusione territoriale per sezione, sottosezione, divisione e gruppo di attività economica, classe di addetti e forma giuridica dell'impresa**

ATTIVITÀ ECONOMICHE CLASSI DI ADDETTI FORME GIURIDICHE	IMPRESE PLURILocalizzate										
	TOTALE		IMPRESE UNILocalizzate		UNITÀ LOCALI DIPENDENTI						
					IN PROVINCIA			FUORI PROVINCIA			
	Imprese	Addetti	N.	Addetti	N.	Addetti	Totale	N.	Addetti	N.	Addetti

**Tavola 3 - Imprese e addetti secondo il numero di attività economiche esercitate per sezione, sottosezione, divisione e gruppo di attività economica principale, classe di addetti e tipo di comune**

ATTIVITÀ ECONOMICHE CLASSI DI ADDETTI TIPO DI COMUNE	IMPRESE CHE ESERCITANO DUE O PIÙ ATTIVITÀ									
	IMPRESE CHE ESERCITANO UNA SOLA ATTIVITÀ		NELLA STESSA SEZIONE DI ATTIVITÀ		IN ALTRA SEZIONE DI ATTIVITÀ		TOTALE		TOTALE	
			N.	Addetti	N.	Addetti	N.	Addetti	N.	Addetti

**Tavola 4 - Imprese e addetti per diffusione internazionale, sezione, sottosezione, divisione e gruppo di attività economica, classe di addetti e tipo di comune**

ATTIVITÀ ECONOMICHE CLASSI DI ADDETTI TIPO DI COMUNE	IMPRESE CON UFFICI, STABILIMENTI, DEPOSITI											
	ALL'ESTERO						SOLO IN ITALIA					
	SOLO IN PAESI CEE		SOLO IN ALTRI PAESI		IN PAESI CEE E ALTRI PAESI		TOTALE		SOLO IN ITALIA		TOTALE	
	N.	Addetti	N.	Addetti	N.	Addetti	N.	Addetti	N.	Addetti	N.	Addetti

**Tavola 5 - Imprese con attività di importazione ed esportazione secondo l'area geografica di origine/destinazione dei prodotti per sezione, sottosezione, divisione e gruppo di attività economica, classe di addetti e tipo di comune**

ATTIVITÀ ECONOMICHE CLASSI DI ADDETTI TIPO DI COMUNE	IMPRESE IMPORTATRICI ED ESPORTATRICI				IMPRESE IMPORTATRICI			IMPRESE ESPORTATRICI			
	Totale	Importatrici ed esporta- trici	Solo importatrici	Solo esportatrici	Da Paesi CEE ed altri	Solo da Paesi CEE	Solo da altri Paesi	Totale	In Paesi CEE ed altri	Solo in Paesi CEE	Solo in altri Paesi

**Tavola 6 - Imprese artigiane per classe di addetti, sezione, sottosezione, divisione, gruppo di attività economica e tipo di comune**

ATTIVITÀ ECONOMICHE TIPO DI COMUNE	CLASSI DI ADDETTI							Totale im- prese arti- giane	Totale im- prese	% imprese artigiane sul totale im- prese
	1	2	3	4	5	6 - 9	10 e più			

**Tavola 7 - Addetti alle imprese artigiane per classe di addetti e sezione, sottosezione, divisione e gruppo di attività economica**

ATTIVITÀ ECONOMICHE	CLASSI DI ADDETTI							Totale ad- detti alle im- prese arti- giane	Totale ad- detti	% addetti im- prese arti- giane sul to- tale addetti imprese
	1	2	3	4	5	6 - 9	10 e più			

## Le istituzioni

**Tavola 8 - Istituzioni e unità locali dipendenti secondo la diffusione territoriale per forma istituzionale e tipo di comune**

FORME ISTITUZIONALI TIPO DI COMUNE	ISTITUZIONI A DIFFUSIONE									
	COMUNALE		PROVINCIALE		REGIONALE		NAZIONALE		TOTALE	
	DI CUI PLURILocalizzate									
	Istituzioni	Unità locali	Istituzioni	Unità locali	Istituzioni	Unità locali	Istituzioni	Unità locali	Istituzioni	Unità locali

**Tavola 9 - Istituzioni e addetti secondo il numero di unità locali per forma istituzionale e tipo di comune**

FORME ISTITUZIONALI TIPO DI COMUNE	ISTITUZIONI PLURILocalizzate CON UNITÀ LOCALI											
	ISTITUZIONI UNILOCALizzate		2		3		4		5 E PIÙ		TOTALE	
	N.	Addetti	N.	Addetti	N.	Addetti	N.	Addetti	N.	Addetti	N.	Addetti

**Tavola 10 - Istituzioni e addetti che utilizzano attrezzature informatiche, beni capitali in leasing, che sono consorziate o associate con altre strutture (imprese o istituzioni) per forma istituzionale e tipo di comune**

FORME ISTITUZIONALI TIPO DI COMUNE	TOTALE		CON UTILIZZO DI ATTREZZATURE INFORMATICHE		CON UTILIZZO DI BENI CAPITALI IN LEASING		CONSORZIATE O ASSOCIATE TEMPORANEAMENTE	
	N.	Addetti	N.	Addetti	N.	Addetti	N.	Addetti

## Le unità locali

**Tavola 11 - Unità locali delle imprese e delle istituzioni per classe di addetti, sezione, sottosezione, divisione, gruppo di attività economica e tipo di comune**

ATTIVITÀ ECONOMICHE TIPO DI COMUNE	CLASSI DI ADDETTI										Unità locali senza addetti	Totale
	1	2	3 - 5	6 - 9	10 - 19	20 - 49	50 - 99	100 - 199	200 - 499	500 - 999		

**Tavola 12 - Addetti alle unità locali delle imprese e delle istituzioni per classe di addetti, sezione, sottosezione, divisione, gruppo di attività economica e tipo di comune**

ATTIVITÀ ECONOMICHE TIPO DI COMUNE	CLASSI DI ADDETTI										Totale
	1	2	3 - 5	6 - 9	10 - 19	20 - 49	50 - 99	100 - 199	200 - 499	500 - 999	

**Tavola 13 - Unità locali delle imprese e delle istituzioni per tipo di unità locale, sezione, sottosezione, divisione e gruppo di attività economica, classe di addetti e tipo di comune**

ATTIVITÀ ECONOMICHE CLASSI DI ADDETTI TIPO DI COMUNE	UNITÀ LOCALI								
	OPERATIVE DELLE			AMMINISTRATIVO/GESTIONALI DELLE			TOTALE		
	Imprese	Istituzioni	Totale	Imprese	Istituzioni	Totale	Imprese	Istituzioni	Totale

**Tavola 14 - Addetti alle unità locali delle imprese e delle istituzioni per tipo di unità locale, sezione, sottosezione, divisione e gruppo di attività economica, classe di addetti e tipo di comune**

ATTIVITÀ ECONOMICHE CLASSI DI ADDETTI TIPO DI COMUNE	ADDETTI ALLE UNITÀ LOCALI								
	OPERATIVE DELLE			AMMINISTRATIVO/GESTIONALI DELLE			TOTALE		
	Imprese	Istituzioni	Totale	Imprese	Istituzioni	Totale	Imprese	Istituzioni	Totale

**Tavola 15 - Unità locali dipendenti da imprese e istituzioni plurilocalizzate e relativi addetti secondo la provincia della sede d'impresa o d'istituzione**

PROVINCE SEDI DI IMPRESA O DI ISTITUZIONE	UNITÀ LOCALI DELLE IMPRESE						UNITÀ LOCALI DELLE ISTITUZIONI		TOTALE	
	INDUSTRIALI		DEI SERVIZI		TOTALE		N.	Addetti	N.	Addetti
	N.	Addetti	N.	Addetti	N.	Addetti				

**Tavola 16 - Unità locali delle imprese e delle istituzioni e relativi addetti per classe di superficie coperta, sezione, sottosezione, divisione e gruppo di attività economica, classe di addetti e tipo di comune**

ATTIVITÀ ECONOMICHE CLASSI DI ADDETTI TIPO DI COMUNE	CLASSI DI SUPERFICIE COPERTA (mq)										UNITÀ LOCALI CON SUPERFICIE NON INDICATA	
	1 - 50		51 - 100		101 - 200		201 - 500		501 E PIÙ		N.	Addetti
	N.	Addetti	N.	Addetti	N.	Addetti	N.	Addetti	N.	Addetti		

**Tavola 17 - Unità locali delle imprese e delle istituzioni e relativa superficie coperta per classe di superficie, sezione, sottosezione, divisione e gruppo di attività economica, classe di addetti e tipo di comune**

ATTIVITÀ ECONOMICHE CLASSI DI ADDETTI TIPO DI COMUNE	CLASSI DI SUPERFICIE COPERTA (mq)						TOTALE	Unità locali con super- ficie non indicata			
	1 - 50		51 - 100		101 - 200				201 - 500		501 E PIÙ
	N.	Superficie	N.	Superficie	N.	Superficie	N.		Superficie	N.	Superficie

**Tavola 18 - Unità locali delle imprese e delle istituzioni e relativi addetti per classe di superficie non coperta, sezione, sottosezione, divisione e gruppo di attività economica, classe di addetti e tipo di comune**

ATTIVITÀ ECONOMICHE CLASSI DI ADDETTI TIPO DI COMUNE	CLASSI DI SUPERFICIE NON COPERTA (mq)										UNITÀ LOCALI CON SUPERFICIE NON INDICATA	
	1 - 50		51 - 100		101 - 200		201 - 500		501 E PIÙ		N.	Addetti
	N.	Addetti	N.	Addetti	N.	Addetti	N.	Addetti	N.	Addetti		

**Tavola 19 - Unità locali delle imprese e delle istituzioni e relativa superficie non coperta per classe di superficie, sezione, sottosezione, divisione e gruppo di attività economica, classe di addetti e tipo di comune**

ATTIVITÀ ECONOMICHE CLASSI DI ADDETTI TIPO DI COMUNE	CLASSI DI SUPERFICIE NON COPERTA (mq)						TOTALE	Unità locali con super- ficie non indicata			
	1 - 50		51 - 100		101 - 200				201 - 500		501 E PIÙ
	N.	Superficie	N.	Superficie	N.	Superficie	N.		Superficie	N.	Superficie

**Tavola 20 - Mezzi di trasporto in dotazione alle unità locali delle imprese e delle istituzioni per tipo, sezione, sottosezione, divisione e gruppo di attività economica, classe di addetti e tipo di comune**

ATTIVITÀ ECONOMICHE CLASSI DI ADDETTI TIPO DI COMUNE	MOTOVEICOLI		AUTOVETTURE		AUTOBUS		AUTOCARRI		RIMORCHI SEMIRI- MORCHI E MOTRICI		AUTOVEICOLI PER USI SPECIALI O PER TRASPORTI SPECIFICI		Unità locali con mezzi di trasporto non indicati
	Unità locali	N.	Unità locali	N.	Unità locali	N.	Unità locali	N.	Unità locali	N.	Unità locali		



**Tavola 21 - Addetti alle unità locali delle imprese e delle istituzioni per tipo di rapporto di lavoro e forma giuridica o istituzionale**

FORME GIURIDICHE O ISTITUZIONALI	DIPENDENTI											TOTALE ADDETTI		PERSONALE VOLONTARIO	
	Indipendenti	ALLE UNITÀ LOCALI DELLE IMPRESE			ALLE UNITÀ LOCALI DELLE ISTITUZIONI			In com- plesso	Di cui part- time	Di cui con contratto formazione lavoro	Alle unità locali delle imprese				
		Totale	Di cui part- time	Di cui con contratto formazione lavoro	Totale	Di cui part- time	Di cui con contratto formazione lavoro								
MASCHI E FEMMINE															
MASCHI															
FEMMINE															

**Tavola 22 - Unità locali dipendenti da imprese la cui sede è fuori provincia per sezione, sottosezione, divisione e gruppo di attività economica, classe di addetti e tipo di comune**

ATTIVITÀ ECONOMICHE CLASSI DI ADDETTI TIPO DI COMUNE	SEDE D'IMPRESA IN ALTRA REGIONE										Totale	Totale	Totale	Totale	% unità lo- cality locali cali con sede fuori regione
	Sede d'im- presa nella stessa re- gione	CONFINANTE			Totale	NON CONFINANTE			Totale						
		Stessa ripar- tizione geo- grafica	Diversa ripar- tizione geo- grafica	Totale		Stessa ripar- tizione geo- grafica	Diversa ripar- tizione geo- grafica	Totale							

**Tavola 23 - Addetti alle unità locali dipendenti da imprese la cui sede è fuori provincia per sezione, sottosezione, divisione e gruppo di attività economica, classe di addetti e tipo di comune**

ATTIVITÀ ECONOMICHE CLASSI DI ADDETTI TIPO DI COMUNE	SEDE D'IMPRESA IN ALTRA REGIONE										Totale	Totale	Totale	Totale ad- detti unità lo- cality locali cali con sede fuori regione	% addetti alle unità lo- cality locali cali con sede fuori regione
	Sede d'im- presa nella stessa re- gione	CONFINANTE			Totale	NON CONFINANTE			Totale						
		Stessa ripar- tizione geo- grafica	Diversa ripar- tizione geo- grafica	Totale		Stessa ripar- tizione geo- grafica	Diversa ripar- tizione geo- grafica	Totale							

**Tavola 24 - Unità locali delle imprese e superficie coperta per classe di superficie, sezione, sottosezione e divisione di attività economica, classe di addetti e tipo di comune**

ATTIVITÀ ECONOMICHE CLASSI DI ADDETTI TIPO DI COMUNE	CLASSI DI SUPERFICIE COPERTA (mq)										TOTALE		Unità locali con super- ficie non indicata
	1 - 50		51 - 100		101 - 200		201 - 500		501 E PIÙ				
	N.	Superficie	N.	Superficie	N.	Superficie	N.	Superficie	N.	Superficie	N.	Superficie	

**Tavola 25 - Unità locali operative del commercio fisso al minuto e addetti per classe di superficie di vendita, divisione, gruppo e classe di attività economica, classe di addetti e tipo di comune**

ATTIVITÀ ECONOMICHE CLASSI DI ADDETTI TIPO DI COMUNE	CLASSI DI SUPERFICIE DI VENDITA (mq)										UNITÀ LOCALI CON SUPERFICIE NON INDICATA	
	1 - 50		51 - 100		101 - 200		201 - 400		401 E PIÙ		N.	Addetti
	N.	Addetti	N.	Addetti	N.	Addetti	N.	Addetti	N.	Addetti		

**Tavola 26 - Unità locali operative del commercio fisso al minuto e superficie per classe di superficie di vendita, divisione, gruppo e classe di attività economica, classe di addetti e tipo di comune**

ATTIVITÀ ECONOMICHE CLASSI DI ADDETTI TIPO DI COMUNE	CLASSI DI SUPERFICIE DI VENDITA (mq)										TOTALE		Unità locali con super- ficie non indicata
	1 - 50		51 - 100		101 - 200		201 - 400		401 E PIÙ		N.	Superficie	
	N.	Superficie	N.	Superficie	N.	Superficie	N.	Superficie	N.	Superficie			

**Tavola 27 - Unità locali artigiane per classe di addetti, sezione, sottosezione, divisione, gruppo di attività economica e tipo di comune**

ATTIVITÀ ECONOMICHE TIPO DI COMUNE	CLASSI DI ADDETTI								Totale unità locali arti- giane	Totale unità locali	% unità lo- cali artigiane sul totale unità locali
	0 - 1	2	3	4	5	6 - 9	10 e più				

**Tavola 28 - Addetti alle unità locali artigiane per classe di addetti, sezione, sottosezione, divisione, gruppo di attività economica e tipo di comune**

ATTIVITÀ ECONOMICHE TIPO DI COMUNE	CLASSI DI ADDETTI								Totale ad- detti artigiani	Totale ad- detti	% addetti ar- tigiani sul to- tale addetti
	1	2	3	4	5	6 - 9	10 e più				

**Tavola 29 - Unità locali delle istituzioni e superficie coperta per classe di superficie, sezione, sottosezione e divisione di attività economica, classe di addetti e tipo di comune**

ATTIVITÀ ECONOMICHE CLASSI DI ADDETTI TIPO DI COMUNE	CLASSI DI SUPERFICIE COPERTA (mq)										TOTALE		Unità locali con super- ficie non indicata
	1 - 50		51 - 100		101 - 200		201 - 500		501 E PIÙ		N.	Superficie	
	N.	Superficie	N.	Superficie	N.	Superficie	N.	Superficie	N.	Superficie			

**Tavola 30 - Unità locali delle istituzioni e addetti per classe di superficie coperta, forma istituzionale e tipo di comune**

FORME ISTITUZIONALI TIPO DI COMUNE	CLASSI DI SUPERFICIE COPERTA (mq)										UNITÀ LOCALI CON SUPERFICIE NON INDICATA	
	1 - 50		51 - 100		101 - 200		201 - 500		501 E PIÙ			
	N.	Addetti	N.	Addetti	N.	Addetti	N.	Addetti	N.	Addetti	N.	Addetti

**Tavola 31 - Unità locali delle istituzioni e superficie coperta per classe di superficie, forma istituzionale e tipo di comune**

FORME ISTITUZIONALI TIPO DI COMUNE	CLASSI DI SUPERFICIE COPERTA (mq)										TOTALE		Unità locali con super- ficie non indicata
	1 - 50		51 - 100		101 - 200		201 - 500		501 E PIÙ				
	N.	Superficie	N.	Superficie	N.	Superficie	N.	Superficie	N.	Superficie	N.	Superficie	

**Tavola 32 - Mezzi di trasporto in dotazione alle unità locali delle istituzioni per tipo, forma istituzionale e tipo di comune**

FORME ISTITUZIONALI TIPO DI COMUNE	MOTOVEICOLI	AUTOVETTURE	AUTOBUS	AUTOCARRI	RIMORCHI SEMIRI- MORCHI E MOTRICI	AUTOVEICOLI PER USI SPECIALI O PER TRASPORTI SPECIFICI	N. Unità locali con mezzi di trasporto non indicati
	Unità locali	N. Unità locali	N. Unità locali	N. Unità locali	N. Unità locali	N. Unità locali	

## DATI COMUNALI

**Tavola 33 - Imprese, istituzioni, unità locali e addetti per comune, sezione e sottosezione di attività economica**

ATTIVITÀ ECONOMICHE	TOTALE PROVINCIA				COMUNE DI .....				COMUNE DI .....			
	IMPRESE E ISTITU- ZIONI		UNITÀ LOCALI DELLE IMPRESE E DELLE ISTITUZIONI		IMPRESE E ISTITU- ZIONI		UNITÀ LOCALI DELLE IMPRESE E DELLE ISTITUZIONI		IMPRESE E ISTITU- ZIONI		UNITÀ LOCALI DELLE IMPRESE E DELLE ISTITUZIONI	
	N.	Addetti	N.	Addetti	N.	Addetti	N.	Addetti	N.	Addetti	N.	Addetti

**Tavola 34 - Imprese, istituzioni, unità locali e addetti nel comune capoluogo di provincia e nei comuni con oltre 40.000 abitanti per sezione di censimento e per sezione, sottosezione, divisione, gruppo di attività economica e classe di addetti**

ATTIVITÀ ECONOMICHE CLASSI DI ADDETTI	COMUNE DI .....				SEZ. 1				SEZ. ....			
	IMPRESE E ISTITU- ZIONI		UNITÀ LOCALI		IMPRESE E ISTITU- ZIONI		UNITÀ LOCALI		IMPRESE E ISTITU- ZIONI		UNITÀ LOCALI	
	N.	Addetti	N.	Addetti	N.	Addetti	N.	Addetti	N.	Addetti	N.	Addetti

**Tavola 35 - Imprese, unità locali e addetti nel comune capoluogo di provincia e nei comuni con oltre 40.000 abitanti per sezione di censimento e per sezione, sottosezione, divisione, gruppo di attività economica e classe di addetti**

ATTIVITÀ ECONOMICHE CLASSI DI ADDETTI	COMUNE DI .....			SEZ. 1			SEZ. 2			SEZ. ...		
	UNITÀ LOCALI			UNITÀ LOCALI			UNITÀ LOCALI			UNITÀ LOCALI		
	Imprese	N.	Addetti	Imprese	N.	Addetti	Imprese	N.	Addetti	Imprese	N.	Addetti

**Tavola 36 - Istituzioni, unità locali e addetti nel comune capoluogo di provincia e nei comuni con oltre 40.000 abitanti per sezione di censimento e per sezione, sottosezione, divisione, gruppo di attività economica e classe di addetti**

ATTIVITÀ ECONOMICHE CLASSI DI ADDETTI	COMUNE DI .....			SEZ. 1			SEZ. 2			SEZ. ...		
	UNITÀ LOCALI			UNITÀ LOCALI			UNITÀ LOCALI			UNITÀ LOCALI		
	Istituzioni	N.	Addetti	Istituzioni	N.	Addetti	Istituzioni	N.	Addetti	Istituzioni	N.	Addetti

**Tavola 37 - Unità locali e addetti secondo la diffusione territoriale della sede di impresa e di istituzione per comune**

COMUNI SEDE DELLE UNITÀ LOCALI	UNITÀ LOCALI E ADDETTI DI									
	IMPRESE E ISTITUZIONI PLURILocalizzate CON SEDE									
						IN ALTRA REGIONE				
	Totale	Imprese e istituzioni unilocalizzate	Nello stesso comune	Fuori comune nella stessa provincia	Fuori provincia nella stessa regione	Nord	Centro	Mezzogiorno	Totale	Totale
UNITÀ LOCALI										
ADDETTI										

**Tavola 38 - Unità locali e addetti secondo la diffusione territoriale della sede di impresa per comune**

COMUNI SEDE DELLE UNITÀ LOCALI	UNITÀ LOCALI E ADDETTI DI									
	IMPRESE PLURILocalizzate CON SEDE									
						IN ALTRA REGIONE				
	Totale	Imprese unilocalizzate	Nello stesso comune	Fuori comune nella stessa provincia	Fuori provincia nella stessa regione	Nord	Centro	Mezzogiorno	Totale	Totale
UNITÀ LOCALI										
ADDETTI										

**Tavola 39 - Unità locali e addetti secondo la diffusione territoriale della sede di istituzione per comune**

COMUNI SEDE DELLE UNITÀ LOCALI	UNITÀ LOCALI E ADDETTI DI										
	ISTITUZIONI PLURILOCALIZZATE CON SEDE										
	Totale	Istituzioni unilocalizzate	Nello stesso comune	Fuori comune nella stessa provincia	Fuori provincia nella stessa regione	IN ALTRA REGIONE				Totale	Totale
						Nord	Centro	Mezzogiorno	Totale		
UNITÀ LOCALI											
ADDETTI											

**Tavola 40 - Unità locali delle imprese e delle istituzioni per comune, classe di addetti, sezione e sottosezione di attività economica**

ATTIVITÀ ECONOMICHE	CLASSI DI ADDETTI										Totale
	0 - 1	2	3 - 5	6 - 9	10 - 19	20 - 49	50 - 99	100 - 199	200 - 499	500 - 999	
COMUNE DI .....											

**Tavola 41 - Addetti alle unità locali delle imprese e delle istituzioni per comune, classe di addetti, sezione e sottosezione di attività economica**

ATTIVITÀ ECONOMICHE	CLASSI DI ADDETTI										Totale
	1	2	3 - 5	6 - 9	10 - 19	20 - 49	50 - 99	100 - 199	200 - 499	500 - 999	
COMUNE DI .....											

## **B - QUALIFICHE PROFESSIONALI DEGLI ADDETTI ALLE ISTITUZIONI**

### **DIRIGENTI E ASSIMILATI**

Dirigente generale, superiore, I dirigente, livelli IX, X e XI comparto sanitario (area amministrativa, tecnologica e sanitaria), livelli I, II, III comparto ricerca, livelli X e IX comparto enti locali (II e I qualifica dirigenziale), livello X comparto enti pubblici non economici, magistrati, professori universitari (ordinari ed incaricati) I e II fascia, segretari 1/A, 1/B, II classe.

Per gli appartenenti alle FF.AA. e corpi assimilati sono da considerarsi come dirigenti gli ufficiali con grado superiore a quello di tenente colonnello.

### **DIRETTIVI E ASSIMILATI**

Analisti capo di progetto di ricerca, esperti di procedure, capi sala grandi sistemi, coordinatori dell'ispettorato del lavoro, per la politica dell'impiego del settore privato, direttori amministrativi, amministrativi contabili, didattici, ecologi direttori coordinatori, presidi, segretari comunali, specialisti di cooperazione internazionale coordinatori, direttivi ruolo a esaurimento.

Per gli appartenenti alle FF.AA. e corpi assimilati: tenente colonnello e maggiore.

### **FUNZIONARI E ASSIMILATI**

Aiuto regista, analista di organizzazione, di procedura, di progetto di ricerca, di sistema, economico finanziario, archeologo, architetto direttore, archivista di Stato ricercatore storico scientifico, bibliotecario, biologo, direttore, capitano di lungo corso padrone marittimo di I classe, capo sala macchine esperto, cartografo direttore, collaboratore tecnico enti di ricerca IV livello (ex specialista tecnico enti di ricerca, ex specialista tecnico statistico), conservatore di archivio notarile, direttore chimico, di area pedagogica, di istituto penitenziario, di servizio sociale, farmacista, fisico, medico, medico veterinario, docenti di conservatori, ecologo direttore, esperto cripto analista, in criminologia clinica, funzionario agrario, di amministrazione enti di ricerca IV livello (ex funzionario capo, ex esperto di amministrazione), amministrativo contabile, dell'ispettorato del lavoro, di biblioteca, di cancelleria, di elaborazione dati, di ufficio tecnico, per la politica dell'impiego nel settore privato, statistico, tributario, tecnico, U.n.e.p., geologo direttore, ingegnere direttore, investigatore di incidenti aerei, ispettore, della circolazione aerea e dell'assistenza volo, di produzione tecnico artistico, di volo, per le società fiduciarie e di revisione, psicologo coordinatore, redattore capo, revisore interprete traduttore, storico dell'arte.

Per gli appartenenti alle FF.AA. e corpi assimilati: capitano e tenente.

### **COLLABORATORI E ASSIMILATI**

Analista, cripto/T.L.C., architetto, assistente sociale coordinatore, biologo, capitano di lungo corso, aspirante a C.L.C., capo addetto al traffico aereo, di centro stampa, di sala macchine, tecnico, cartografo, chimico, collaboratore agrario, amministrativo, amministrativo contabile, archeologo, bibliotecario, dell'ispettorato del lavoro, di cancelleria, di elaborazione dati, di istituto penitenziario, di ufficio tecnico, direttore di mensa e/o casa, economico finanziario, per la politica dell'impiego nel settore privato, professionale, statistico, storico dell'arte, tributario, tecnico, U.n.e.p., docente scuole secondarie II e I grado, ecologo, farmacista, fisico, funzionario di amministrazione enti di ricerca (ex funzionario amministrativo), geologo, medico veterinario, programmatore di sistema, programmatore esperto, psicologo, redattore, vice conservatore archivio notarile, Vice ispettore di produzione tecnico artistica.

Per gli appartenenti alle FF.AA. e corpi assimilati: sottotenente.

### **ASSISTENTI E ASSIMILATI**

Addetto al traffico aereo, assistente amministrativo, bibliotecario, contabile, dell'ispettorato del lavoro, dei servizi all'estero, del servizio cifra ed intercettazioni, di elaborazione dati, economico finanziario, giudiziario, I.T.P., idrogeotopocartografico, linguistico, per le lavorazioni metalliche, poligrafico, restauratore, sanitario, sociale, socio-sanitario, statistico, tecnico, tecnico dei bacini, di laboratorio analisi, per l'elettronica, per la lavorazione di materiali non metallici, agrario, agrotecnico, della grafica e della pubblicità, delle industrie grafiche, di ricerca e di controllo sanitario, edile, elettromeccanico, fototelecinematografico, motorista, ottico, per l'area elettrica, per l'elettronica industriale, per l'elettrotecnica, per l'energia nucleare, per l'industria mineraria, per la

chimica industriale, per la chimica nucleare, per la lavorazione delle materie plastiche, per la termotecnica, per le lavorazioni farmaceutiche, per le tecnologie alimentari, per le telecomunicazioni, proto, subacqueo, tributario, U.N.E.P., ai servizi informativi dell'impiego nel settore privato, capo cuoco, macellaio, ostetrica, sala, unità operativa, collaboratore socio-assistenziale, di amministrazione (ex assistente amministrativo, consollista), tecnico enti di ricerca V e VI livello (ex specialista tecnico enti di ricerca, ex specialista tecnico statistico, ex collaboratore tecnico enti di ricerca, ex collaboratore tecnico statistico, ex capo tecnico, ex assistente agrario, ex assistente agritecnico, ex assistente tecnico agrario, ex assistente tecnico di laboratorio di analisi, ex assistente tecnico elettrico), comandante, consollista, delegato di spiaggia, dietista, direttore di macchina, docente scuole materne ed elementari, educatore, asilo nido, handicappati, logopedista, maestra scuola materna, odontotecnico capo, ostetrica, padrone marittimo per il traffico di seconda classe, perito di ematologia e immunoematologia, podologo, procedurista di organizzazione, programmatore, di gestione operativa, ragioniere, segretario tecnico di sanità, tecnico capo di radiologia e/o radioterapia, di centro trasfusionale, tecnico capo di anestesia, di rianimazione, di circolazione extracorporea e dialisi, ufficiale di coperta, di macchina, ecologico, vigilatrice penitenziaria sovrintendente.

Per gli appartenenti alle FF.AA. e corpi assimilati: sottufficiali.

#### OPERATORI E ASSIMILATI

Addetto ai terminali evoluti, ausiliario dei servizi all'estero, aggiustatore meccanico specializzato, apparecchiatore elettronico specializzato, armaiolo specializzato sperimentatore collaudatore al tiro, artificiere esplosivista specializzato, assistente ecologico, autista meccanico specializzato, cabinista, fototelecinematografico, cameriere direttore di sala e di bar, capo addetto ai servizi di vigilanza e custodia, capo operaio, collaudatore elettrico, elettromeccanico, meccanico, ottico, collaudatore per la lavorazione di materiali non metallici, comandante, computista, conduttore specializzato di motori navali, coordinatore di rimessa, cordaio specializzato, cuoco, direttore di macchina, disegnatore specializzato, elettricista specializzato, elettromeccanico specializzato, falegname specializzato, farista capo, fonico fototelecinematografico, fotocompositore specializzato, goniometrista specializzato, guardia di sanità, parco, idraulico specializzato, infermiere professionale, litografo specializzato, marinaio autorizzato al traffico, massochinesifisioterapista, meccanico specializzato grandi motori, missaggista montatore, motorista meccanico specializzato, muratore specializzato, odontotecnico, operatore amministrativo, amministrativo contabile, dell'area pedagogica, di sala macchine, fototelecinematografico, magazzinoiere, socio-sanitario, specializzato di macchine per le lavorazioni metalliche e plastiche, specializzato per l'alimentazione, specializzato per bacino, specializzato per la lavorazione dei profilati e laminati metallici, statistico, subacqueo specializzato, tecnico enti di ricerca (ex operatore specializzato, ex tecnico agrario, ex agente ausiliario di laboratorio tecnico, ex tecnico specializzato di laboratorio, ex addetto ai terminali evoluti, ex tecnico agrario specializzato), tecnico specializzato di laboratorio, tributario, U.N.E.P., specializzato per la lavorazione del vetro d'ottica, pittore specializzato, preparatore farmaceutico specializzato, registratore di dati, saldatore specializzato, sorvegliante di allevamento, stenodattilografo, tecnico agrario specializzato, di anestesia, rianimazione, circolazione extracorporea e dialisi, di centro trasfusionale, di radiologia medica, di radioterapia, telescrivente centralinista specializzato dei servizi della difesa all'estero, centralinista operatore radio specializzato, tipografo compositore specializzato, impressore specializzato, ufficiale di coperta, di macchina, idraulico, vigilatrice penitenziaria vicesovrintendente, vigile urbano, ittico, venatorio, ecc..

Per gli appartenenti alle FF.AA. e corpi assimilati: graduati.

#### COADIUTORI E ASSIMILATI

Addetto alle macchine ausiliarie, alle unità di acquisizione dati, agente ausiliario balneo-termale, ausiliario di laboratorio tecnico, socio-sanitario, aggiustatore meccanico, ottico, aiutocabinista fototelecinematografico, apparecchiatore elettronico, applicato, archivista, armaiolo sperimentatore collaudatore al tiro, artificiere esplosivista, attrezzista dell'area chimicomineraria, autista meccanico, buttero, cameriere, capobarca per il traffico nello Stato, ciniere, coadiutore, conduttore di automezzi speciali, conduttore di motori navali, cordaio, dattilografo, dragatore, elettrici-

sta, elettromeccanico, falegname, farista, fotocompositore, fotografo editoriale, goniometrista, idraulico, infermiere generico, legatore, litografo, macellaio, marinaio conduttore, massaggiatore, messo notificatore, muratore, nostromo, operatore di amministrazione, (ex archivista, ex addetto macchine ausiliarie), di macchine per le lavorazioni metalliche e plastiche, di magazzino, per l'alimentazione, per la lavorazione dei profilati e laminati metallici, per le lavorazioni motoristiche e meccaniche, pittore, prelevatore di analisi, puericultrice, saldatore, sorvegliante idraulico, tecnico agrario, telefonista, telescrivente, operatore radio, tipografo compositore, impressore, vigilatrice penitenziaria.

#### ADDETTI AI SERVIZI AUSILIARI E ASSIMILATI

Addetto alla ristorazione, alle attrezzature e pulizie, alle lavorazioni, (operaio), alle lavorazioni agrarie, alle pulizie, ai servizi ausiliari e di anticamera (commesso, usciere), ai servizi di portierato e custodia, ai servizi, di vigilanza, aggiustatore, ausiliario socio-sanitario, bidello, conducente di mezzi, disinfettore, marinaio, necroforo, sguattero.



**C - TABELLE DI RAGGUAGLIO TRA LE CLASSIFICAZIONI DELLE ATTIVITÀ  
ECONOMICHE ADOTTATE PER I CENSIMENTI DEL 1991, 1981 E 1971**

**C1 – Tabella di ragguglio tra la classificazione delle attività economiche 1991 e 1981 per gruppo di attività (applicata alla Tav. 1.5).**

1991	1981	1991	1981	1991	1981	1991	1981	1991	1981
010	0132	155	4212	177	4363	251	482	294	3221
010	0416	156	0415	181	4531	252	483	295	323
010	0417	156	0433	182	4422	261	247	295	324
010	0439	156	0434	182	4532	262	2481	295	3251
010	044	156	416	182	4533	262	2482	295	3252
010	045	156	418	182	4534	262	2484	295	327
020	0201	157	0436	182	4535	263	2483	296	3167
020	0202	157	422	182	4536	264	241	296	3288
020	0203	158	0429	182	4537	265	2421	297	3164
050	0311	158	417	182	4538	265	2422	297	346
050	0312	158	419	182	4539	265	2423	300	3301
050	0321	158	420	182	454	266	243	311	342
050	0322	158	4211	183	456	267	245	312	-
101	111	158	4231	191	441	268	244	313	341
102	-	158	4232	192	4421	268	246	314	3433
103	-	158	4233	193	451	271	221	315	347
111	131	158	4233	193	452	272	222	316	3431
111	132	158	4234	201	461	273	223	316	3432
111	133	159	4235	202	462	273	2242	316	3434
112	134	159	0418	203	4631	274	2241	316	3481
120	150	159	0427	203	4632	275	311	316	3482
131	211	159	0428	204	464	281	3141	321	3454
132	212	159	0432	205	465	281	3142	322	3442
141	2311	159	424	205	4661	282	315	322	3483
141	2313	159	425	205	4662	283	-	323	3451
141	2315	159	427	211	471	284	312	331	3443
142	2314	159	428	212	472	284	3133	331	372
143	232	160	0438	221	474	285	3135	332	3441
144	233	160	429	222	473	285	3136	332	371
145	2312	171	4312	223	3452	285	3136	332	371
145	239	171	4313	223	4931	286	3161	333	3453
151	0423	171	4321	231	120	286	3162	334	373
151	0431	171	4331	232	140	286	3222	335	374
151	0437	171	4341	233	-	287	3131	341	351
151	412	171	4342	241	251	287	3132	342	352
151	4311	171	4342	241	251	287	3134	343	353
151	4311	171	4351	241	2561	287	3163	351	361
152	0435	172	4314	242	2568	287	3166	351	4633
152	415	172	4315	243	255	287	3168	352	362
152	4236	172	4322	244	257	287	3191	353	364
153	0414	172	4323	245	258	287	3191	353	364
153	0426	172	4323	245	2592	291	326	354	363
153	414	172	4332	246	2562	291	3281	355	365
154	0411	172	4343	246	2563	291	3282	361	3165
154	0421	172	4344	246	2564	291	3283	361	467
154	0422	172	4352	246	2565	291	3286	362	4911
154	411	172	4353	246	2566	292	3253	362	4912
155	0412	173	437	246	2567	292	3284	363	492
155	0413	174	455	246	2591	292	3285	364	4943
155	0424	175	438	246	2593	292	3287	365	4941
155	0425	175	439	247	260	292	3289	365	4942
155	413	176	4362	251	4811	293	3192	366	4663
155	413	177	4361	251	4812	293	321	366	495

**C1 segue – Tabella di ragguglio tra la classificazione delle attività economiche 1991 e 1981 per gruppo di attività (applicata alla Tav. 1.5).**

1991	1981	1991	1981	1991	1981	1991	1981	1991	1981
371	-	514	619	524	6484	652	8133	801	9324
372	-	515	6113	524	6485	652	8134	801	934
401	161	515	6116	524	6486	660	821	802	9322
402	162	515	612	524	6487	660	822	802	9323
403	163	515	613	524	649	660	823	802	9325
410	170	515	6152	524	6514	671	831	802	9326
451	5012	515	6157	524	6531	672	832	802	933
452	5011	515	621	524	6532	701	833	803	931
452	502	515	622	524	6533	702	834	804	935
453	503	516	6141	524	6534	703	-	804	936
454	504	516	6142	524	6535	711	844	851	951
455	-	516	6143	524	654	712	845	851	9521
501	6147	516	6144	525	655	713	841	851	9523
501	6511	516	6145	526	-	713	842	851	9524
502	6711	516	6146	527	672	713	843	851	9525
502	6712	516	6179	527	673	713	847	851	9527
503	6513	517	6182	527	674	714	846	851	9528
504	6512	517	6182	527	674	714	846	851	9528
504	6713	521	6424	527	675	721	8393	851	9529
505	652	521	6561	551	665	722	-	851	953
511	631	521	6562	552	666	723	-	851	954
511	632	522	6411	552	667	724	-	851	955
511	633	522	6412	553	661	725	3302	851	956
511	634	522	6413	554	662	726	-	852	961
511	635	522	6414	555	664	731	9401	853	962
511	636	522	6415	601	710	732	9402	853	921
511	637	522	6416	602	721	741	8135	900	922
511	638	522	6417	602	722	741	835	900	963
511	639	522	6418	602	723	741	836	911	964
512	6111	522	6419	602	725	741	8391	911	965
512	6112	522	6421	603	724	741	8392	912	966
512	6114	522	6422	611	741	742	8371	913	967
512	6115	522	6423	611	742	742	9832	913	968
512	6117	523	643	612	730	743	8372	913	4932
512	6118	523	6441	621	750	744	838	921	972
512	6119	523	6442	622	-	745	-	921	973
513	6171	523	6443	623	-	746	8399	921	974
513	6172	523	6444	631	7721	747	923	922	975
513	6173	524	6451	631	773	748	4933	923	976
513	6174	524	6452	632	761	748	496	923	9792
513	6175	524	6453	632	762	748	8394	923	9794
513	6176	524	6454	632	763	748	8395	923	-
513	6177	524	6455	632	764	748	8396	924	977
514	6151	524	6456	633	771	748	8397	925	978
514	6153	524	6457	634	7722	748	8398	926	9791
514	6154	524	6461	641	7901	748	9831	927	9793
514	6155	524	6462	641	7902	750	912	927	9522
514	6156	524	6471	642	7903	750	911	930	9526
514	6158	524	6472	642	7903	750	913	930	981
514	6159	524	6472	651	811	750	914	930	982
514	616	524	6481	651	812	750	915	930	984
514	6181	524	6482	652	8131	750	919	930	
514	6183	524	6483	652	8132	750	9321	930	
514	6184	524	6483	652	8132	801	9321	930	

**C2 - Tabella di composizione dei macro-settori economici secondo i codici di attività economica 1971, 1981 e 1991 (applicata alle Tavole 1.1, 1.3, 1.4, 1.6, 1.8 e 1.9).**

ATTIVITÀ	1971	1981	1991
<b>AGRICOLTURA</b>	103, 105, 10604/11/12/13/14, 30306	02, 03, 0132, 0416, 0417, 0439, 044, 045	01, 02, 05
<b>ESTRATTIVE</b>	2	11, 13, 15, 21, 23	10, 11, 12, 13, 14
<b>MANIFATTURIERA</b>	3 (escluso 30306, 30503, 31050/1/2/ 4/5, 31059/31060, 31801/2/3) 106 (escluso 10604, 10611/12/13/14) 40202, 50202	12, 14 22, 24, 25, 26 da 31 a 37 (escluso 3302) da 41 a 49 (escluso 4932, 4933, 496) 041 (escluso 0416, 0417) 042, 043 (escluso 0439)	da 15 a 37
<b>ENERGIA</b>	5 (escluso 50202)	16, 17	40, 41
<b>COSTRUZIONI</b>	4 (escluso 40202)	50	45
<b>COMMERCIO</b>	601, 602, 603, 60401, 31050/1/2/5/9, 31060, 30503	61, 62, 63, 64, 65, 67	50, 51, 52
<b>ALBERGHI E PUBBLICI ESERCIZI</b>	606, 70103	66	55
<b>TRASPORTI E TELECOMUNICAZIONI</b>	7 (escluso 70103, 70304, 60405)	71, 72, 73, 74, 75, 76, 77, 79	60, 61, 62, 63, 64
<b>CREDITO E ASSICURAZIONI</b>	801, 802, 803 (escluso 80301)	81 (escluso 8135), 82, 831, 832	65, 66, 67
<b>SERVIZI E PUBBLICA AMMINISTRAZIONE</b>	ATTIVITÀ RESIDUE	ATTIVITÀ RESIDUE	ATTIVITÀ RESIDUE

### C3 – Ampliamento del campo di osservazione del Censimento 1991 rispetto ai precedenti Censimenti

DESCRIZIONE DELLE ATTIVITÀ	CENSIMENTO 1981	CENSIMENTO 1991
	Codici delle attività non censite nel 1971 (1)	Codici delle attività non censite nel 1981 (2)
<b>SERVIZI ALLE IMPRESE</b>		
Studi tecnici e affini	837.1	
Servizi di vigilanza e investigazione	839.9	
Consulenze legali	835.0	
Contabilità, consulenza fiscale, revisione conti	836.0	
<b>PUBBLICA AMMINISTRAZIONE E DIFESA-SERVIZI PUBBLICI E PRIVATI</b>		
Organi costituzionali-amministrazione pubblica e locale	911.0	
Amministrazione della giustizia	(3) 912.1	
Sicurezza sociale obbligatoria	919.0	
Istruzione universitaria	931.0	
Istruzione primaria e secondaria	932.0	
Scuole di formazione e perfezionamento professionale	933.0	
Istruzione di grado preparatorio	934.0	
Ricerca e sviluppo	940.0	
Servizi sanitari (con ricovero)	951.0	
Ambulatori e poliambulatori pubblici	952.1	
Stabilimenti idropinici ed idrotermali pubblici	952.2	
Centri di igiene mentale pubblici	952.3	
Laboratori di igiene e profilassi pubblici	952.4	
Altre istituzioni sanitarie pubbliche	952.5	
Laboratori di analisi cliniche, privati	952.7	
Studi di radiologia e radioterapia privati	952.8	
Altre istituzioni sanitarie, private	952.9	
Studi di medici privati	953.0	
Studi dentistici	954.0	
Servizi veterinari	956.0	
Assistenza sociale (senza ricovero)	961.0	
Assistenza sociale (con ricovero)	962.0	
Organizzazioni economiche ed associazione professionali	963.0	
Organizzazioni sindacali dei datori di lavoro	964.0	
Organizzazioni sindacali dei lavoratori ed altre organizzazioni sindacali	965.0	
Enti ed associazioni turistiche (escluse le agenzie di viaggio)	967.0	
Servizi sociali non altrove classificati	968.0	
Biblioteche, musei, giardini botanici e zoologici	977.0	
Enti ed organizzazioni sportive	978.1	
Installazioni sportive delle amministrazioni pubbliche	978.2	
Installazioni sportive di istituzioni private	978.3	
Altri servizi personali non altrove classificati	984.2	
Difesa nazionale		(4) 75.22.0
Amministrazione della giustizia		(5) 75.23.0
Attività dei vigili del fuoco		75.25.0
Ospedali psichiatrici giudiziari		85.11.3
Attività professionali paramediche indipendenti		85.14.3

(1) Istat – «Classificazione delle attività economiche» - Metodi e norme n. 8, ed. 1981

(2) Istat – «Classificazione delle attività economiche» - Metodi e norme n. 11, ed. 1991

(3) Con esclusione di tutti i settori di competenza della Direzione Generale degli istituti di prevenzione e di pena

(4) Limitatamente alle sole strutture tecnico-amministrative

(5) Limitatamente a tutti i settori di competenza della Direzione Generale degli istituti di prevenzione e di pena



**istat**  
istituto nazionale di statistica

# 7° CENSIMENTO GENERALE DELL'INDUSTRIA E DEI SERVIZI

21 ottobre 1991  
(Legge 9 gennaio 1991, n. 11)

## QUESTIONARIO GENERALE

<b>A</b> NUMERO DI CODICE		<b>B</b> SEZIONE DI CENSIMENTO	
Comune		N°	
Provincia		<b>C</b> NUMERO D'ORDINE DEL QUESTIONARIO	
		Provvisorio	
		Definitivo	
Riservato ISTAT	Sezioni compilate		
	<input type="checkbox"/> I	<input type="checkbox"/> II	<input type="checkbox"/> III
	<input type="checkbox"/> IV		

### CODICE FISCALE DELL'IMPRESA O ISTITUZIONE

Società o istituzione												
Impresa individuale.												

### AVVERTENZE

Sono soggette al censimento - e quindi tenute alla compilazione del presente questionario - le imprese, le istituzioni e le unità locali (per le definizioni si rinvia alla «Guida» inserita nel questionario), che esercitano la propria attività, anche se in forma artigianale, nei settori dell'industria, del commercio, dei trasporti e comunicazioni, del credito e assicurazioni e servizi vari sia pubblici che privati, nonché quelle che esplicano la silvicoltura, la pesca e le attività di trasformazione annesse ad aziende agricole.

Per una corretta compilazione del questionario, è necessario leggere attentamente la già citata «Guida»: particolare importanza rivestono il codice fiscale, da indicare in ogni caso (sia per le sedi di impresa o di istituzione che per le singole unità locali), e l'attività esercitata che deve essere precisata con ogni possibile dettaglio.

### NOTIZIE INDICATIVE DELL'IMPRESA O ISTITUZIONE

Questo quadro deve essere sempre compilato, da tutte le unità censite, con le notizie relative alla sede unica o centrale (e non all'eventuale sede legale o sociale, fisicamente a se stante, la quale non rientra tra le unità da censire)

RAGIONE SOCIALE  
O DENOMINAZIONE

1  2  3  4

Via Piazza Località Altro

(specificare)

n. civico

cap

comune

prov.

TELEFONO

prefisso

numero

TELEFAX

prefisso

numero

TELEX

numero

### ATTENZIONE

Per l'esatta individuazione delle Sezioni del questionario che devono essere compilate occorre stabilire se l'impresa o istituzione è **unilocalizzata** (svolge cioè la propria attività in un'unica Sede) o **plurilocalizzata** (gestisce più unità locali). In quest'ultimo caso si ha un'unità locale principale che si identifica come «Sede centrale» e una o più **unità locali** da essa dipendenti in corrispondenza di stabilimenti, negozi, depositi, filiali, sedi periferiche, ecc.. A seconda quindi del diverso tipo di unità censita, le Sezioni da compilare sono:

sede di impresa (unica o centrale)

**SEZ. I** + **SEZ. III**

unità locale di impresa (distinta dalla sede centrale)

**SEZ. I** + **SEZ. III**

sede di istituzione (unica o centrale)

**SEZ. II** + **SEZ. IV**

unità locale di istituzione (distinta dalla sede centrale)

**SEZ. I** + **SEZ. IV**

### SEZIONE I - NOTIZIE INDICATIVE DELL'UNITÀ LOCALE (faticamente distinta dalla sede centrale)

RAGIONE SOCIALE  
O DENOMINAZIONE

1  2  3  4

Via Piazza Località Altro

(specificare)

n. civico

cap

comune

prov.

TELEFONO

prefisso

numero

TELEFAX

prefisso

numero

TELEX

numero



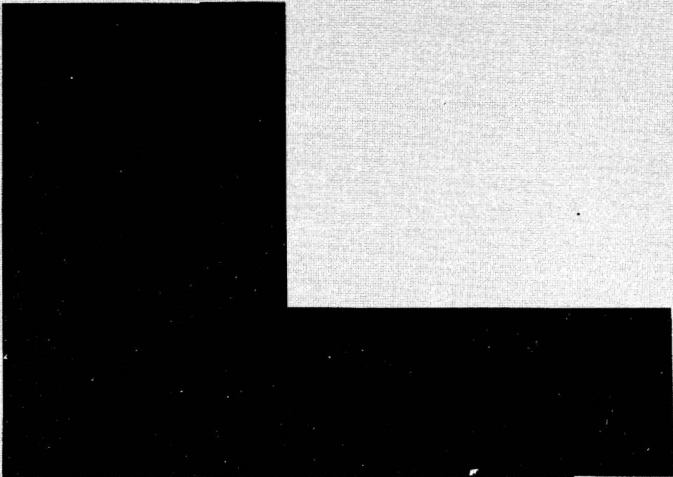

#### SEGRETO STATISTICO E OBBLIGO DI RISPOSTA

Ai sensi dell'art. 9 della legge 9 gennaio 1991, n. 11, sulle notizie raccolte in occasione del censimento si applicano le disposizioni sul segreto di ufficio e sulla tutela del segreto statistico di cui agli artt. 8 e 9 del Decreto Legislativo 6 settembre 1989, n. 322.

I dati raccolti con il presente questionario non potranno essere diffusi se non in forma aggregata, in modo che non se ne possa trarre alcun riferimento individuale.

Ai sensi dell'art. 10 della legge sopra citata, è fatto obbligo alle persone fisiche ed ai legali rappresentanti delle persone giuridiche, delle amministrazioni, enti ed organismi oggetto del censimento di rispondere con precisione ed esattezza alle domande contenute nel questionario.

Coloro che non forniscano le notizie richieste, ovvero le forniscano scientemente errate o incomplete, sono soggetti alle sanzioni amministrative pecuniarie previste dall'art. 11 del Decreto Legislativo 6 settembre 1989, n. 322 (da lire quattrocentomila a lire quattro milioni, per violazioni da parte di persone fisiche, da lire un milione a lire dieci milioni, per violazioni da parte di enti e società) che verranno applicate con il procedimento ivi previsto.

Il Rilevatore

Data \_\_\_\_\_ 1991



**istat**  
istituto nazionale di statistica

ISTAT CIS.1

# 7° CENSIMENTO GENERALE DELL'INDUSTRIA E DEI SERVIZI

21 ottobre 1991  
(Legge 9 gennaio 1991, n. 11)

## QUESTIONARIO GENERALE

A		NUMERO DI CODICE
Comune		
Provincia		

B		SEZIONE DI CENSIMENTO
N°		
C		NUMERO D'ORDINE DEL QUESTIONARIO
		Provvisorio
		Definitivo

CODICE FISCALE DELL'IMPRESA O ISTITUZIONE																									
<table border="1"> <tr><td> </td><td> </td><td> </td><td> </td><td> </td><td> </td><td> </td><td> </td><td> </td><td> </td><td> </td><td> </td><td> </td></tr> </table>																									
Società o istituzione																									
<table border="1"> <tr><td> </td><td> </td><td> </td><td> </td><td> </td><td> </td><td> </td><td> </td><td> </td><td> </td><td> </td><td> </td><td> </td></tr> </table>																									
Impresa individuale.																									

### SEZIONE II - IMPRESA O ISTITUZIONE (non devono rispondere alle notizie riquadrate in rosso le Istituzioni dell'Amministrazione Pubblica e le Istituzioni sociali private)

**1 DIFFUSIONE TERRITORIALE DELL'IMPRESA O ISTITUZIONE**  
L'impresa o istituzione, oltre all'unità locale censita con il presente questionario, gestisce altre unità locali sul territorio nazionale?  
 SI 1     NO 2

**2 FORMA GIURIDICA O ISTITUZIONALE**

Impresa individuale .....  01  
Società semplice o di fatto .....  02  
Società in nome collettivo .....  03  
Società per azioni .....  04  
Società in accomandita .....  05  
Società a responsabilità limitata .....  06  
Società cooperativa .....  07  
Azienda municipalizzata, provincializzata, regionalizzata .....  08  
Ministero o organo costituzionale .....  09  
Regione .....  10  
Provincia .....  11  
Comune .....  12  
Comunità montana .....  13  
Ente sanitario pubblico .....  14  
Ente di previdenza .....  15  
Ente economico o ente di ricerca .....  16  
Ente di assistenza, culturale, sportivo .....  17  
Associazione riconosciuta o fondazione .....  18  
Associazione non riconosciuta .....  19  
Altra forma (specificare) .....  20

**3 CLASSIFICAZIONE DELL'IMPRESA O ISTITUZIONE**  
(consultare attentamente la «Guida»)

**3.1 Attività esclusiva o principale:**

	Riservato ISTAT

**3.2 Altre attività:**

	Riservato ISTAT

	Riservato ISTAT

	Riservato ISTAT

**4 ALTRE NOTIZIE**

**4.1 L'impresa ha uffici, stabilimenti o depositi all'estero?**  
 SI 1     NO 2

*In caso affermativo specificare:*

In Paesi CEE e altri .....  3  
Solo in Paesi CEE .....  4  
Solo in altri Paesi .....  5

**4.2 L'impresa, nell'ambito delle proprie attività, effettua direttamente e abitualmente operazioni di importazione e/o esportazione?**  
 SI 1     NO 2

*In caso affermativo specificare:*

	Import.		Esport.
Paesi CEE e altri	<input type="checkbox"/> 3	<input type="checkbox"/> 6	
Solo Paesi CEE	<input type="checkbox"/> 4	<input type="checkbox"/> 7	
Solo altri Paesi	<input type="checkbox"/> 5	<input type="checkbox"/> 8	

**4.3 L'impresa è iscritta all'albo delle imprese artigiane?**  
 SI 1     NO 2

**4.4 Tipo di produzione (solo per l'industria)**  
in serie con lavorazione completamente automatizzata .....  3  
in serie con lavorazione non completamente automatizzata .....  4  
non in serie .....  5

**4.5 L'impresa o istituzione è consorzziata o associata temporaneamente con altre strutture (imprese o istituzioni) per lo svolgimento delle proprie attività?**

SI 1     NO 2

**4.6 L'impresa o istituzione si avvale di attrezzature informatiche per lo svolgimento delle proprie attività?**

SI 3     NO 4

**4.7 L'impresa o istituzione utilizza beni capitali in leasing?**

SI 5     NO 6



## ELENCO DELLE UNITÀ LOCALI GESTITE DALL'IMPRESA O ISTITUZIONE SUL TERRITORIO NAZIONALE

Per le imprese o istituzioni «unilocalizzate» deve essere indicata al primo rigo (sede centrale) l'unica unità locale gestita. Per le imprese o istituzioni «plurilocalizzate» devono essere elencate tutte le unità locali operative e amministrativo/gestionali dipendenti, compresa quella del presente questionario, ubicate sul territorio nazionale, con i relativi addetti (colonna 7) alla data del censimento avendo cura di elencare innanzitutto la sede centrale di impresa, successivamente tutte le unità locali operative ed infine quelle amministrativo/gestionali.

Si precisa, inoltre, che occorre indicare dettagliatamente per ciascuna unità locale operativa l'attività esclusiva o principale esercitata, usando i termini tecnici ritenuti più appropriati in modo cioè che si possa individuare la specifica attività svolta. Per le unità locali amministrativo/gestionali deve essere indicata l'attività esclusiva o principale riportata al punto 3.1.

N. d'ordine unità locale	Tipo unità locale (a)	Indirizzo dell'unità locale			Attività esclusiva o principale esercitata nell'unità locale	Addetti alla data del censi- mento (b)
		Comune	Provincia (sigla)	Via, piazza, N°, (o località) (scrivere stampatello)		
1	SEDE CENTRALE	3	4	5	6	7
2						
3						
4						
5						
6						
7						
8						
9						
10						
11						
12						
13						
← TOTALE UNITÀ LOCALI Qualora lo spazio non sia sufficiente, compilare e allegare un prospetto analogo avendo cura di riportare il totale delle unità locali e il totale degli addetti sempre nel presente prospetto nelle rispettive caselle indicate dalle frecce.					TOTALE ADDETTI →	

(a) Per indicare il tipo di unità locale usare la seguente simbologia: **O** = operativa; **A** = amministrativo/gestionale.

(b) Nell'indicare il numero degli addetti, tenere presente le istruzioni riportate nel successivo questo 3 SEZIONE III - UNITÀ LOCALE DELL'IMPRESA o questo 3 SEZIONE IV - UNITÀ LOCALE DELL'ISTITUZIONE.

ATTENZIONE: È opportuno conservare fotocopia del presente elenco per eventuali successivi adempimenti e riscontri censuari.



<b>Riservato ISTAT</b>	<b>NOTIZIE DELL'IMPRESA</b>		<b>NOTIZIE DELL'UNITÀ LOCALE A CARATTERE COMUNALE (SEZ. I)</b>	
	Provincia _____		Provincia _____	
	Comune _____		Comune _____	

**SEZIONE III - UNITÀ LOCALE DELL'IMPRESA** Questa sezione deve essere compilata da ogni unità locale dell'impresa sia operativa che amministrativo/gestionale. Se l'unità locale coincide con la sede d'impresa si deve compilare anche la Sezione II (Impresa e fatturazione) del presente questionario. **3**

**1 TIPO DI UNITÀ LOCALE**

**1.1. Unità locale operativa**  1  
 si intende quella unità dove si attua la produzione di beni o la prestazione di servizi, destinabili o non destinabili alla vendita, variamente denominata secondo le consuetudini ed il tipo di attività economica (stabilimento, laboratorio, negozio, officina, ristorante, albergo, bar, ufficio, agenzia, magazzino, studio professionale, abitazione, scuola, ecc.)

**1.2. Unità locale amministrativo/gestionale**  2  
 si intende quella unità, purchè fisicamente e funzionalmente distinta da altra unità locale operativa, costituita dalla sede d'impresa o dagli uffici direttivi, amministrativi e tecnici ove si attuano attività inerenti all'organizzazione, alla gestione finanziaria, alla formazione del personale, alla contabilità, all'elaborazione dati, ecc.

**2 CLASSIFICAZIONE DELL'UNITÀ LOCALE**  
 (leggere attentamente la «Guida»)

**2.1 In quale dei seguenti settori l'unità locale svolge la sua attività esclusiva o principale?**

Industria  3  
 (comprese: la distribuzione di elettricità, gas, acqua, costruzioni, installazione di impianti ed escluse le riparazioni di auto, di motoveicoli, di elettrodomestici e di calzature)

Commercio e pubblici esercizi  4  
 (comprese: le riparazioni di auto, di motoveicoli, di elettrodomestici e di calzature)

Altre attività  5  
 (trasporti, credito e assicurazioni, altri servizi)

**2.2 Attività esclusiva o principale:**

\_\_\_\_\_

Riservato ISTAT

\_\_\_\_\_

\_\_\_\_\_

**2.3 Altre attività:**

\_\_\_\_\_

Riservato ISTAT

\_\_\_\_\_

\_\_\_\_\_

**3 ADDETTI ALLA DATA DEL CENSIMENTO**  
 (Indicare tutto il personale occupato al 21 ottobre 1991 nell'unità locale anche se a tale data risulta assente per servizio, ferie, malattia o sospensione dal lavoro, cassa integrazione, ecc. Le qualifiche previste dai contratti di lavoro, nei diversi settori di attività economica, vanno assimilate alle denominazioni usate nel presente prospetto, secondo le specifiche istruzioni della «Guida». Una stessa persona non può essere indicata in più categorie o in più unità locali).

	Maschi	Femmine	Totale	di cui a part-time
	1	2	3	4
<b>INDIPENDENTI</b>				
3.1 Imprenditori, titolari, gerenti, liberi professionisti, ecc. .... 01				XXX
3.2 Soci di cooperativa (esclusi i soci semplicemente iscritti o conferenti)..... 02				XXX
3.3 Familiari coadiuvanti .... 03				XXX
<b>DIPENDENTI</b>				
3.4 Dirigenti ..... 04				
3.5 Direttivi, quadri ..... 05				
3.6 Impiegati ..... 06				
3.7 Categorie speciali (intermedi) ..... 07				
3.8 Capi operai ..... 08				
3.9 Operai specializzati, qualificati, comuni ..... 09				
3.10 Apprendisti ..... 10				
3.11 Altro personale ..... 11				
3.12 TOTALE ADDETTI ..... 12				
3.13 Di cui con «contratto formazione e lavoro» (Legge 863 del 19/12/84) ..... 13				
3.14 PERSONALE VOLONTARIO (indicare il personale volontario che presta attività anche se a tempo parziale presso l'unità locale) ..... 14				XXX

**2.2 Attività esclusiva o principale:**

\_\_\_\_\_

Riservato ISTAT

\_\_\_\_\_

\_\_\_\_\_

**2.3 Altre attività:**

\_\_\_\_\_

Riservato ISTAT

\_\_\_\_\_

\_\_\_\_\_

Prodotti fabbricati (principali) \_\_\_\_\_

\_\_\_\_\_

Prodotti venduti (principali) \_\_\_\_\_

\_\_\_\_\_

Servizi prestati \_\_\_\_\_

\_\_\_\_\_

**4 MEZZI DI TRASPORTO SU STRADA IN DOTAZIONE ALL'UNITÀ LOCALE**  
 (Indicare i mezzi di trasporto sia in proprietà che in leasing; in tutti gli altri casi barrare trasversalmente il quadro)

	Numero
Motoveicoli (a) .....	1
Autovetture (b) a benzina .....	2
ad altro tipo di alimentazione .....	3
Autobus .....	4
Autocarri con portata utile fino a 1.900 kg. ....	5
Autocarri con portata utile oltre 1.900 kg. ....	6
Motrici per semirimorchi (c) .....	7
Autoveicoli per uso speciale (d) .....	8
Rimorchi e semirimorchi (e) .....	9

(a) Compresi: motocicli, motocarrozze, motoleggere, motoveicoli per uso speciale (escluse le biciclette a motore).  
 (b) Comprese: le autovetture per il trasporto promiscuo.  
 (c) Veicoli destinati al traino e non atti a portare carico utile proprio.  
 (d) Autoambulanze, autocisternati, autocarri per carni macellate, per immondizie, autospartineve, autopompe, autoscate, automezzi Radio TV, autobetoniere, ecc.  
 (e) Tutti i tipi di rimorchi compresi quelli per uso speciale.

**5 AMBIENTE** (ai punti 5.2 e 5.4 possono essere fornite più risposte)

5.1 Esistono impianti di abbattimento delle emissioni atmosferiche?

SI 1  NO 2

5.2 In caso affermativo per quale inquinante:

- ossidi di zolfo .....  3  
 ossidi di azoto .....  4  
 polveri .....  5  
 altri .....  6  
 (specificare)

5.3 Sono utilizzati impianti di depurazione delle acque di scarico?

SI 1  NO 2

5.4 In caso affermativo indicare

*Impianto proprio:*

- biologico .....  3  
 chimico/fisico .....  4  
 altro tipo .....  5  
 (specificare)

*Impianto consortile:*

- con pretrattamento .....  6  
 senza pretrattamento .....  7

5.1 Per impianto di abbattimento delle emissioni atmosferiche si intende qualsiasi apparecchiatura installazione o dispositivo atto alla riduzione delle emissioni all'esterno in atmosfera di sostanze inquinanti, prodotte dagli impianti di combustione, nei processi industriali ecc. I camini non sono considerati impianti di abbattimento.

5.3 Per impianto di depurazione delle acque di scarico si intende una installazione adibita a trattamenti che permettano di eliminare totalmente o parzialmente dalle acque di scarico le sostanze inquinanti.

5.4 **Impianto di tipo biologico:** la depurazione è effettuata attraverso processo a fanghi attivati e/o filtri percolatori, biodischi, processo anaerobico.

**Impianto di tipo chimico-fisico:** la depurazione è effettuata attraverso processi di chiariflocculazione e/o assorbimento su carboni attivi, precipitazione di composti inquinanti (metalli pesanti o altri), processi termici (distillazione, incenerimento), sedimentazione.

**Impianto di altro tipo:** la depurazione è effettuata attraverso trattamenti non tradizionali (ultrafiltrazione, osmosi inversa, distillazione, ossidazione ad umido).

Il pretrattamento si ha quando le acque di scarico vengono inviate all'impianto consortile dopo il trattamento previsto dalla tabella C della legge 319 del 1976.

**6 SUPERFICI E LOCALI UTILIZZATI** (la superficie deve essere arrotondata all'unità)

6.1 Superficie coperta mq \_\_\_\_\_

(Indicare la superficie complessiva coperta dell'unità locale espressa in metri quadrati. Per superficie complessiva coperta si intende la superficie dell'unità locale delimitata orizzontalmente e verticalmente in modo permanente. Nel caso in cui la superficie coperta dell'unità locale si sviluppi su piani diversi, occorre considerare la somma delle superfici coperte di ciascun piano).

6.2 Superficie non coperta mq \_\_\_\_\_

(Indicare tutte le superfici non coperte utilizzate dall'unità locale per l'esercizio delle sue attività comprese le superfici pubbliche, purché autorizzate).

6.3 Superficie di vendita (esclusivamente per il commercio al minuto secondo la definizione riportata nella «Guida»).

mq \_\_\_\_\_

6.4 I locali utilizzati sono in proprietà? .....  SI 1  NO 2

**7 ADDETTI E ORE DI LAVORO - ANNO 1990 (\*)**

7.1 Indicare gli addetti che erano in forza presso l'unità locale alle date sotto indicate.

Date	Numero addetti		Totale
	Indipendenti	Dipendenti	
31-03-90			
30-06-90			
30-09-90			
31-12-90			

7.2 Indicare il numero delle ore di lavoro effettivamente prestate nel 1990 (il numero delle ore deve essere indicato in migliaia senza decimali).

Addetti	Numero ore di lavoro
Indipendenti	migliaia _____
Dipendenti	migliaia _____
TOTALE	migliaia _____

Al punto 7.1 indicare gli addetti in forza nell'unità locale alle date indicate, cioè alla fine dei trimestri dell'anno 1990, anche se alle relative date risultavano assenti per servizio, ferie, malattia, sospensione dal lavoro, cassa integrazione ecc.

Al punto 7.2 indicare il numero delle ore di lavoro, effettivamente prestate nel 1990, sia per gli indipendenti che per i dipendenti, quale somma delle ore ordinarie e di quelle straordinarie: non vanno comprese quelle relative a scioperi, aspettativa, cassa integrazione. Per i dipendenti i dati devono essere desunti dalle fonti disponibili (per es. dichiarazione delle retribuzioni corrisposte ai dipendenti Mod. 10 SM INAIL ecc.).

Per gli indipendenti è necessario quantificare le ore di lavoro che ciascun «indipendente» dedica giornalmente alla propria attività e moltiplicare detto valore per il numero delle giornate lavorate nel corso dell'anno.

(\*) Per le unità locali non esistenti al 1° gennaio 1990 o non aventi addetti in forza in ciascun mese dell'anno, barrare trasversalmente i quadri 7.1 e 7.2. Per quelle che, pur essendo state totalmente inattive per l'intero anno, hanno avuto addetti in forza (sia pure limitatamente a qualche mese), si devono indicare gli addetti al punto 7.1 e barrare trasversalmente il quadro 7.2. Per tutti gli altri casi compilare entrambi i quadri.



Riservato ISTAT	NOTIZIE DELL'ISTITUZIONE					NOTIZIE DELL'UNITÀ LOCALE A CARATTERE COMUNALE (Sez. I)				
	Provincia _____					Provincia _____				
	Comune _____					Comune _____				

**SEZIONE IV - UNITÀ LOCALE DELL'ISTITUZIONE.** Questa sezione deve essere compilata da ogni unità locale dell'istituzione sia operativa che amministrativo/gestionale. Se l'unità locale coincide con la sede dell'istituzione si deve compilare anche la Sezione II (Impresa o Istituzione) del presente questionario. 4

**1 TIPO DI UNITÀ LOCALE**

1.1. Unità locale operativa \_\_\_\_\_  1

si intende quella unità dove si attua la produzione di beni, o la prestazione di servizi, destinabili o non destinabili alla vendita, variamente denominata secondo le consuetudini ed il tipo di attività economica (stabilimento, negozio, ufficio, magazzino, scuola, ospedale, dogana, intendenza, ecc.)

1.2. Unità locale amministrativo/gestionale \_\_\_\_\_  2

si intende quella unità, purchè fisicamente e funzionalmente distinta da altra unità locale operativa, costituita dalla sede dell'istituzione o dagli uffici direttivi, amministrativi e tecnici ove si attuano attività inerenti all'organizzazione, alla gestione finanziaria, alla consulenza legale e commerciale, alla formazione del personale, alla contabilità, all'elaborazione dati, ecc.

**3 DIPENDENTI ALLA DATA DEL CENSIMENTO**

(Indicare tutto il personale occupato al 21 ottobre 1991 nell'unità locale anche se a tale data risulta assente per servizio, ferie, malattia, sospensione dal lavoro, ecc. Le qualifiche previste dai diversi contratti di lavoro, riguardanti i dipendenti delle istituzioni, vanno assimilate alle denominazioni usate nel presente prospetto, secondo l'apposita tabella della «Guida». Una stessa persona non può essere indicata in più categorie o in più unità locali).

	Maschi		Femmine		Totale	di cui a part-time	
	1	2	3	4		3	4
<b>DIPENDENTI</b>							
3.1 Dirigenti e assimilati ..... 04							
3.2 Direttivi e assimilati ..... 05							
3.3 Funzionari e assimilati .. 06							
3.4 Collaboratori e assimilati 07							
3.5 Assistenti e assimilati .... 08							
3.6 Operatori e assimilati .... 09							
3.7 Coadiutori e assimilati ... 10							
3.8 Addetti ai servizi ausiliari e assimilati ..... 11							
3.9 TOTALE DIPENDENTI ..... 12							
3.10 Di cui con «contratto formazione e lavoro» (Legge 863 del 19/12/84) ..... 13							
3.11 PERSONALE VOLONTARIO (indicare il personale volontario che presta attività anche se a tempo parziale presso l'unità locale) ..... 14							XXX

**2 CLASSIFICAZIONE DELL'UNITÀ LOCALE**  
(leggere attentamente la «Guida»)

2.1 Attività esclusiva o principale:

	Riservato ISTAT								
	<table border="1" style="width:100%; border-collapse: collapse;"> <tr> <td style="width:10%;"></td> <td style="width:10%;"></td> <td style="width:10%;"></td> <td style="width:10%;"></td> <td style="width:10%;"></td> <td style="width:10%;"></td> <td style="width:10%;"></td> <td style="width:10%;"></td> </tr> </table>								

2.2 Altra attività:

	Riservato ISTAT								
	<table border="1" style="width:100%; border-collapse: collapse;"> <tr> <td style="width:10%;"></td> <td style="width:10%;"></td> <td style="width:10%;"></td> <td style="width:10%;"></td> <td style="width:10%;"></td> <td style="width:10%;"></td> <td style="width:10%;"></td> <td style="width:10%;"></td> </tr> </table>								

**4 MEZZI DI TRASPORTO SU STRADA IN DOTAZIONE ALL'UNITÀ LOCALE**

(Indicare i mezzi di trasporto sia in proprietà che in leasing; in tutti gli altri casi barrare trasversalmente il quadro)

	Numero
Motoveicoli (a) .....	1
Autovetture (b)	
a benzina .....	2
ad altro tipo di alimentazione .....	3
Autobus .....	4
Autocarri con portata utile fino a 1.900 kg. ....	5
Autocarri con portata utile oltre 1.900 kg .....	6
Motrici per semirimorchi (c) .....	7
Autoveicoli per uso speciale (d) .....	8
Rimorchi e semirimorchi (e) .....	9

(a) Compresi: motocicli, motocarozzelle, motoleggere, motoveicoli per uso speciale (escluse le biciclette a motore).

(b) Compresi: le autovetture per il trasporto promiscuo.

(c) Veicoli destinati al traino e non atti a portare carico utile proprio.

(d) Autoambulanze, autocisternati, autocarri per carni macellate, per immondizie, autospartineve, autopompe, autoscafe, automezzi Radio TV, autobetoniere, ecc.

(e) Tutti i tipi di rimorchi compresi quelli per uso speciale.

**5 AMBIENTE** (ai punti 5.2 e 5.4 possono essere fornite più risposte)

**5.1 Esistono impianti di abbattimento delle emissioni atmosferiche?**

SI 1     NO 2

**5.2 In caso affermativo per quale inquinante:**

ossidi di zolfo .....  3  
 ossidi di azoto .....  4  
 polveri .....  5  
 altri .....  6  
 (specificare)

**5.3 Sono utilizzati impianti di depurazione delle acque di scarico?**

SI 1     NO 2

**5.4 In caso affermativo indicare:**

*Impianto proprio:*

biologico .....  3  
 chimico/fisico .....  4  
 altro tipo .....  5  
 (specificare)

*Impianto consortile:*

con pretrattamento .....  6  
 senza pretrattamento .....  7

**5.1** Per impianto di abbattimento delle emissioni atmosferiche si intende qualsiasi apparecchiatura, installazione o dispositivo atto alla riduzione delle emissioni all'esterno in atmosfera di sostanze inquinanti, prodotte dagli impianti di combustione, nei processi industriali ecc. I camini non sono considerati impianti di abbattimento.

**5.3** Per impianto di depurazione delle acque di scarico si intende una installazione adibita a trattamenti che permettano di eliminare totalmente o parzialmente dalle acque di scarico le sostanze inquinanti.

**5.4 Impianto di tipo biologico:** la depurazione è effettuata attraverso processo a fanghi attivati e/o filtri percolatori, biodischi, processo anaerobico.

**Impianto di tipo chimico-fisico:** la depurazione è effettuata attraverso processi di chiariflocculazione e/o assorbimento su carboni attivi, precipitazione di composti inquinanti (metalli pesanti o altri), processi termici (distillazione, incenerimento), sedimentazione.

**Impianto di altro tipo:** la depurazione è effettuata attraverso trattamenti non tradizionali (ultrafiltrazione, osmosi inversa, distillazione, ossidazione ad umido).

Il pretrattamento si ha quando le acque di scarico vengono inviate all'impianto consortile dopo il trattamento previsto dalla tabella C della legge 319 del 1976.

**6 ALTRE NOTIZIE**

**6.1 Superficie coperta mq** \_\_\_\_\_

(Indicare la superficie complessiva coperta dell'unità locale espressa in metri quadrati arrotondati all'unità).

Per superficie complessiva coperta si intende la superficie dell'unità locale delimitata orizzontalmente e verticalmente in modo permanente. Nel caso in cui la superficie coperta dell'unità locale si sviluppi su piani diversi, occorre considerare la somma delle superfici coperte di ciascun piano.

**6.2 Superficie non coperta mq** \_\_\_\_\_

(Indicare tutte le superfici non coperte utilizzate dall'unità locale per l'esercizio delle sue attività comprese le superfici pubbliche, purché autorizzate).

**6.3 Il luogo dove opera l'unità locale è:** (barrare un solo codice)

in proprietà .....  1  
 in affitto da privati .....  2  
 in affitto da istituzioni .....  3  
 altro titolo .....  4

**6.4 Il luogo dove opera l'unità locale è:** (barrare un solo codice)

fabbricato del patrimonio archeologico monumentale  
 (monumento, museo, teatro, chiesa, ecc.) .....  5  
 altro tipo di fabbricato o porzione di fabbricato .....  6  
 terreno attrezzato a sport, destinato a parco,  
 giardino e altri usi .....  7

**6.5 L'unità locale si avvale di uno o più archivi di riferimento per la prestazione dei servizi?**  SI 1     NO 2

In caso affermativo specificare se trattati di archivi costituiti per:

informatizzati    Non informatizzati

obbligo di legge .....  3     5  
 operatività interna .....  4     6

**6.6 L'unità locale svolge la sua attività a diretto contatto con il pubblico?**  SI 1     NO 2

In caso affermativo specificare:

il numero di ore di apertura al pubblico per settimana:  
 in totale .....     
 nelle ore pomeridiane .....

il numero di eventuali appositi sportelli:  
 in totale .....     
 gestiti con l'ausilio di attrezzature informatiche .....

**6.7 Tra le seguenti tecnologie indicare quali vengono adottate o meno nell'unità locale** (barrare un solo quadratino per riga. In caso negativo barrare il quadratino «Non adottata»).

	Non Adottata	Adottata in via sperimentale	A regime
	1	2	3

Progettazione tramite calcolatore ..... 01              
 Sistemi automatici di controllo processo ..... 02              
 Sistemi automatici di movimentazione e immagazzinamento ..... 03              
 Sistemi di cartografia automatizzata ..... 04              
 Sistemi automatizzati per prenotazioni ..... 05              
 Analisi cliniche automatizzate ..... 06              
 Apparecchiature mediche speciali (TAC, ecografia, laser, ecc.) ..... 07              
 Certificazione automatizzata ..... 08              
 Sistemi automatizzati rilevazione presenze ..... 09              
 Sistemi trattamento parola ..... 10              
 Sistemi automatizzati gestione procedure amministrative e contabili ..... 11              
 Posta elettronica ..... 12              
 Sistemi di microfilmatura ..... 13              
 Sistemi di accesso a banche dati ..... 14           

**6.8 Dotazione di attrezzature informatiche nell'unità locale** (in caso totalmente negativo barrare trasversalmente il quadro)

	Numero
Sistemi centrali di elaborazione ..... 1	<input type="text"/>
Mini elaboratori ..... 2	<input type="text"/>
Personal Computer ..... 3	<input type="text"/>
Computer portatili ..... 4	<input type="text"/>
Terminali ..... 5	<input type="text"/>

**6.9 Le attrezzature indicate al punto precedente sono utilizzate:**

esclusivamente per erogare servizi .....  1  
 esclusivamente per la gestione interna (bilancio, personale, ecc.) .....  2  
 per entrambe le finalità .....  3





**istat**  
istituto nazionale di statistica

ISTAT CIS.2

# 7° CENSIMENTO GENERALE DELL'INDUSTRIA E DEI SERVIZI

21 ottobre 1991  
(Legge 9 gennaio 1991, n. 11)

## QUESTIONARIO PER IL COMMERCIO AMBULANTE (Commercio su aree pubbliche)

A		NUMERO DI CODICE
Comune		
Provincia		

B		SEZIONE DI CENSIMENTO
N°		
C		NUMERO D'ORDINE DEL QUESTIONARIO
		Provvisorio
		Definitivo

Per i quesiti seguiti da quadratino barrare così  la risposta che fa al caso; per gli altri quesiti scrivere in stampatello.

Il presente questionario deve essere compilato per ogni esercizio di commercio ambulante, sia a posteggio fisso che mobile, purchè il titolare eserciti tale commercio come attività esclusiva o principale.

Non sono da comprendere gli esercizi il cui titolare: a) gestisce contemporaneamente un negozio o una azienda artigiana; b) vende direttamente la produzione propria in forma ambulante; c) esercita tale attività occasionalmente o in determinati periodi stagionali.

NON SONO CONSIDERATI VENDITORI AMBULANTI, E PERTANTO SONO TENUTI A COMPILARE IL MOD. ISTAT CIS.1, COLORO CHE VENDONO NEI MERCATI ALL'INGROSSO, O IN CHIOSCHI, BARACCHE E SIMILI, FISSATI STABILMENTE AL SUOLO FUORI AREE ATTREZZATE.

### SEZIONE I - NOTIZIE GENERALI ATTIVITÀ ESCLUSIVA O PRINCIPALE (barrare un solo codice)

① A POSTEGGIO FISSO		A POSTEGGIO MOBILE	
Alimentari e bevande	<input type="checkbox"/> 526 21	Alimentari e bevande	<input type="checkbox"/> 526 33
Tessuti	<input type="checkbox"/> 526 22	Tessuti e articoli di abbigliamento	<input type="checkbox"/> 526 34
Abbigliamento	<input type="checkbox"/> 526 23	Altro commercio ambulante	<input type="checkbox"/> 526 35
Calzature e pelletterie	<input type="checkbox"/> 526 24		
Mobili e articoli diversi per uso domestico	<input type="checkbox"/> 526 25		
Articoli di occasione	<input type="checkbox"/> 526 26		
Altri prodotti n.a.c.	<input type="checkbox"/> 526 27		

② INDICARE SE L'ESERCIZIO DEL COMMERCIO AMBULANTE VIENE SVOLTO NEL TERRITORIO

di un solo Comune 1  di più Comuni 2

### A — NOTIZIE SUL TITOLARE (Scrivere preferibilmente in stampatello)

Cognome e nome \_\_\_\_\_

Indirizzo \_\_\_\_\_ N. \_\_\_\_\_  
(Via, piazza, viale, largo, località, ecc.)

Comune di residenza \_\_\_\_\_

C.A.P. \_\_\_\_\_ PROV. \_\_\_\_\_

DATA \_\_\_\_\_ FIRMA DEL RILEVATORE \_\_\_\_\_

### B — TAGLIANDO DA CONSEGNARSI AL CENSITO

COMUNE E DATA DELLA COMPILAZIONE DEL QUESTIONARIO

Comune \_\_\_\_\_

Data \_\_\_\_\_

N.B. Il presente tagliando serve a comprovare l'effettuata compilazione del questionario e deve, pertanto, essere conservato fino al 31 gennaio 1992.

**SEZIONE II - ADDETTI E MEZZI DI TRASPORTO**

**3 ADDETTI**

Indicare il personale addetto all'esercizio alla data del 21 ottobre 1991

3.1 Titolare . . . . .	1
3.2 Familiari coadiuvanti . . . . .	2
3.3 Apprendisti . . . . .	3
3.4 Altro personale . . . . .	4
<b>Totale . . . . .</b>	<b>5</b>

Maschi		Femmine	Totale
1	2		

**4 MEZZI DI TRASPORTO**

Indicare i mezzi di trasporto in dotazione all'esercizio alla data del 21 ottobre 1991

4.1 Motoveicoli (1) . . . . .	1
4.2 Autovetture (2) . . . . .	2
4.3 Autocarri . . . . .	3
con portata utile oltre 1.900 Kg. . . . .	4
con portata utile fino a 1.900 Kg. . . . .	5
4.4 Autonegozi (automarket) . . . . .	6
4.5 Altri mezzi di trasporto . . . . .	7

Numero

(1) Compresi motocicli, motocarrozette, motoleggere, motoveicoli per uso speciale (escluse le biciclette a motore).  
 (2) Comprese le autovetture per il trasporto promiscuo.

**SEGRETO STATISTICO E OBBLIGO DI RISPOSTA**

Al sensi dell'art. 9 della legge 9 gennaio 1991, n. 11, sulle notizie raccolte in occasione del censimento si applicano le disposizioni sul segreto di ufficio e sulla tutela del segreto statistico di cui agli artt. 8 e 9 del Decreto Legislativo 6 settembre 1989, n. 322.

I dati raccolti con il presente questionario non potranno essere diffusi se non in forma aggregata, in modo che non se ne possa trarre alcun riferimento individuale.

Al sensi dell'art. 10 della legge sopracitata, è fatto obbligo alle persone fisiche ed ai legali rappresentanti delle persone giuridiche, delle amministrazioni, enti e organismi oggetto del censimento di rispondere con precisione ed esattezza alle domande contenute nel questionario.

Coloro che non forniscano le notizie richieste, ovvero le forniscano scientemente errate o incomplete, sono soggetti alle sanzioni amministrative pecuniarie previste dall'art. 11 del Decreto Legislativo 6 settembre 1989, n. 322 (da lire quattrocentomila a lire quattro milioni, per violazioni da parte di persone fisiche, da lire un milione a lire dieci milioni, per violazioni da parte di enti e società) che verranno applicate con il procedimento ivi previsto.









I dati del Censimento del 1991 pubblicati nei fascicoli provinciali, regionali e nel fascicolo Italia consentono di approfondire la conoscenza delle caratteristiche strutturali dell'apparato produttivo del paese.

Sono descritti aspetti settoriali, dimensionali, relativi all'operatività e alla localizzazione territoriale di imprese, istituzioni e unità locali.

Informazioni dettagliate sono disponibili anche su floppy-disk.

