



SISTEMA STATISTICO NAZIONALE
ISTITUTO NAZIONALE DI STATISTICA

IMPRESE ISTITUZIONI E UNITÀ LOCALI



FASCICOLO PROVINCIALE
CASERTA

7° CENSIMENTO GENERALE DELL'INDUSTRIA E DEI SERVIZI
21 ottobre 1991



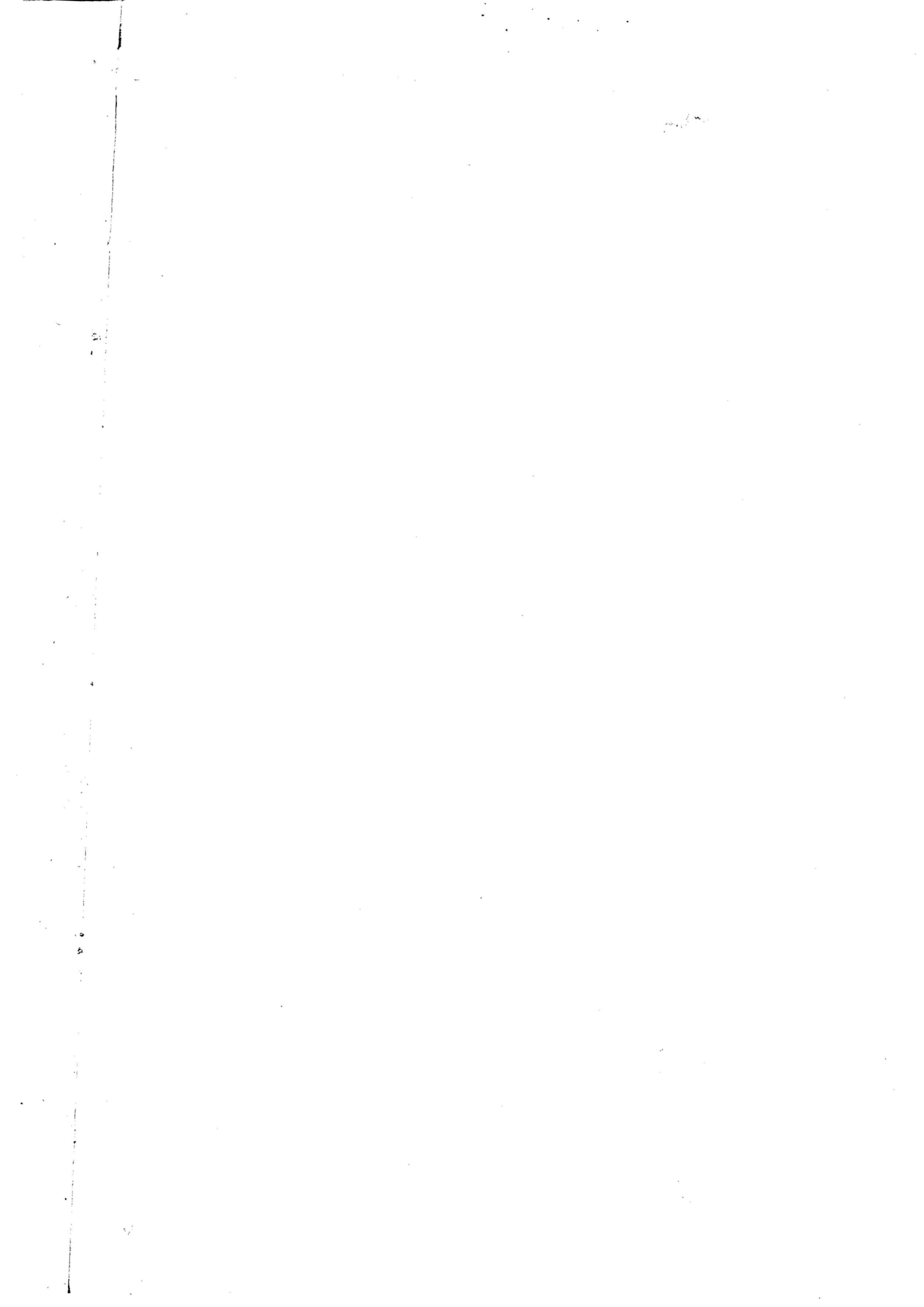

i centri dell'ISTAT

come accedere all'informazione statistica

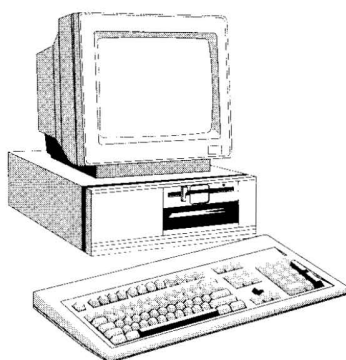

LA BIBLIOTECA CENTRALE È il più ricco archivio italiano di testi statistici, con oltre 130.000 volumi provenienti da ogni parte del mondo. Funziona come centro di documentazione ed è dotata delle più moderne attrezzature.

Roma, (00184) Via Cesare Balbo, 16
(Orario: lun. - ven. 9.30 - 13.00)
Tel. (06) 46732380 - 46732384

Attivo dal 1989, il Centro Diffusione è una struttura pluriservizi che permette di rendere l'informazione statistica realmente accessibile a tutti. È possibile reperirvi, per la consultazione o l'acquisto, tutte le pubblicazioni e i floppy-disk dell'Istat, consultare banche dati, richiedere certificazioni sui prezzi e sulle retribuzioni, usufruire, anche per telefono, di un servizio informazione e assistenza.

Tutto ciò in tempo reale, senza trafile burocratiche. Un prezioso punto di riferimento per ricercatori, studenti, operatori economici, funzionari pubblici e per chiunque voglia saperne di più sul nostro Paese.

Roma, (00184) Via Cesare Balbo, 11a
(Orario: lun. - ven. 9.00 - 13.00 e 15.00 - 18.30)
Tel. (06) 4827666-46733102-3-4-5-6



GLI UFFICI REGIONALI

I 18 Uffici regionali svolgono, sul territorio, attività di informazione ed assistenza agli utenti, anche grazie ad un terminale collegato con la banca dati centrale ed a biblioteche dove è possibile consultare le pubblicazioni Istat. Promuovono, inoltre, incontri con gli studenti presso le scuole per illustrare come si produce, si diffonde e si utilizza l'informazione statistica.

Piemonte e Valle d'Aosta

Torino (10121) Via Alessandro Volta, 3
Tel. (011) 5612414 - 5612369

Lombardia

Milano (20124) Piazza della Repubblica, 22
Tel. (02) 29000321 - 6595133

Veneto

Venezia-Mestre (30172) Corso del Popolo, 23
Tel. (041) 940060 - 940876

Friuli-Venezia Giulia

Trieste (34137) Via Cesare Battisti, 18
Tel. (040) 371051 - 370737

Liguria

Genova (16121) Via XX Settembre, 8
Tel. (010) 585676 - 565560

Emilia-Romagna

Bologna (40124) Galleria Cavour, 9
Tel. (051) 266275 - 260734

Toscana

Firenze (50125) Via Santo Spirito, 14
Tel. (055) 288055 - 288056

Umbria

Perugia (06100) Via Cesare Balbo, 3
Tel. (075) 34091 - 31031

Marche

Ancona (60121) Corso Garibaldi, 78
Tel. (071) 204821 - 203189

Lazio

Roma (00185) Via Gaeta, 4
Tel. (06) 4468250 - 46733536

Abruzzo

Pescara (65121) Via Firenze, 4
Tel. (085) 34265 - 4216155

Molise

Campobasso (86100) Via Mazzini, 129
Tel. (0874) 69142-69143

Campania

Napoli (80133) Via Verdi, 18
Tel. (081) 5510282 - 5513451

Puglia

Bari (70121) Via Dante Alighieri, 3
Tel. (080) 5214233 - 5213854

Basilicata

Potenza (85100) Via Gabet, 20
Tel. (0971) 411625 - 411717

Calabria

Catanzaro (88100)
Piazzetta della Libertà, 2
Tel. (0961) 741133 - 741239

Sicilia

Palermo (90144)
Via Empedocle Restivo, 102
Tel. (091) 516304 - 520713

Sardegna

Cagliari (09129) Via G.B. Tuveri, 60
Tel. (070) 400143 - 400583

Le pubblicazioni dei Censimenti 1991, come tutte le altre pubblicazioni dell'Istat, sono disponibili presso le maggiori librerie dei capoluoghi di provincia



Istituto Naz.le di Statistica
UFFICIO REGIONALE - PUGLIA
Biblioteca - Coll.....

SISTEMA STATISTICO NAZIONALE
ISTITUTO NAZIONALE DI STATISTICA

IMPRESE ISTITUZIONI E UNITÀ LOCALI

FASCICOLO PROVINCIALE

CASERTA

7° CENSIMENTO GENERALE DELL'INDUSTRIA E DEI SERVIZI
21 ottobre 1991

 ISTAT

**I DATI PUBBLICATI IN QUESTO VOLUME SONO DISPONIBILI
IN FORMATO ELABORABILE ANCHE SU FLOPPY DISK**

Istat, Roma 1994

*Si autorizza la riproduzione, la diffusione e l'utilizzazione
del contenuto del volume. Si ringrazia per la citazione della fonte.*

Copertina della Cartografia computerizzata dell'I.P.Z.S.
tratta dalla base orografica del territorio nazionale
in proiezione conica di Lambert

Finito di stampare nel mese di dicembre 1994 - Copie 2.000
ISTITUTO POLIGRAFICO E ZECCA DELLO STATO - SALARIO

GUIDA ALLA CLASSIFICAZIONE DELLE ATTIVITÀ ECONOMICHE

(Sezione, sottosezione, divisione e gruppo)

A AGRICOLTURA, CACCIA E SILVICOLTURA

- 01 AGRICOLTURA, CACCIA E RELATIVI SERVIZI
- 01.1 Coltivazioni agricole; orticoltura, floricoltura
- 01.2 Allevamento di animali
- 01.4 Attività dei servizi connessi all'agricoltura e alla zootecnia, esclusi i servizi veterinari
- 01.5 Caccia e cattura di animali per allevamento e ripopolamento di selvaggina, compresi i servizi connessi
- 02 SILVICOLTURA E UTILIZZAZIONE DI AREE FORESTALI E SERVIZI CONNESSI
- 02.0 Silvicoltura e utilizzazione di aree forestali e servizi connessi

B PESCA, PISCICOLTURA E SERVIZI CONNESSI

- 05 PESCA, PISCICOLTURA E SERVIZI CONNESSI
- 05.0 Pesca, piscicoltura e servizi connessi

C ESTRAZIONE DI MINERALI

CA ESTRAZIONE DI MINERALI ENERGETICI

- 10 ESTRAZIONE DI CARBON FOSSILE E LIGNITE; ESTRAZIONE DI TORBA
- 10.1 Estrazione ed agglomerazione di carbon fossile
- 10.2 Estrazione ed agglomerazione di lignite
- 10.3 Estrazione ed agglomerazione di torba
- 11 ESTRAZIONE DI PETROLIO GREGGIO E DI GAS NATURALE; SERVIZI CONNESSI ALL'ESTRAZIONE DI PETROLIO E DI GAS NATURALE, ESCLUSA LA PROSPERAZIONE
- 11.1 Estrazione di petrolio greggio e di gas naturale
- 11.2 Attività dei servizi connessi all'estrazione di petrolio e di gas, esclusa la prospezione
- 12 ESTRAZIONE DI MINERALI DI URANIO E DI TORIO
- 12.0 Estrazione di minerali di uranio e di torio

CB ESTRAZIONE DI MINERALI NON ENERGETICI

- 13 ESTRAZIONE DI MINERALI METALLIFERI
- 13.1 Estrazione di minerali di ferro
- 13.2 Estrazione di minerali metallici non ferrosi, ad eccezione dei minerali di uranio e di torio
- 14 ALTRE INDUSTRIE ESTRATTIVE
- 14.1 Estrazione di pietra
- 14.2 Estrazione di ghiaia, sabbia e argilla
- 14.3 Estrazione di minerali per le industrie chimiche e la fabbricazione di concimi
- 14.4 Produzione di sale
- 14.5 Estrazione di altri minerali e prodotti di cava n.c.a.

D ATTIVITÀ MANIFATTURIERE

DA INDUSTRIE ALIMENTARI, DELLE BEVANDE E DEL TABACCO

- 15 INDUSTRIE ALIMENTARI E DELLE BEVANDE
- 15.1 Produzione, lavorazione e conservazione di carne e di prodotti a base di carne
- 15.2 Lavorazione e conservazione di pesce e di prodotti a base di pesce
- 15.3 Lavorazione e conservazione di frutta e ortaggi

- 15.4 Fabbricazione di oli e grassi vegetali e animali
- 15.5 Industria lattiero-casearia
- 15.6 Lavorazione delle granaglie e di prodotti amidacei
- 15.7 Fabbricazione di prodotti per l'alimentazione degli animali
- 15.8 Fabbricazione di altri prodotti alimentari
- 15.9 Industria delle bevande
- 16 INDUSTRIA DEL TABACCO
- 16.0 Industria del tabacco

DB INDUSTRIE TESSILI E DELL'ABBIGLIAMENTO

- 17 INDUSTRIE TESSILI
- 17.1 Preparazione e filatura di fibre tessili
- 17.2 Tessitura di materie tessili
- 17.3 Finissaggio dei tessuti
- 17.4 Confezionamento di articoli in tessuto, esclusi gli articoli di vestiario
- 17.5 Altre industrie tessili
- 17.6 Fabbricazione di maglierie
- 17.7 Fabbricazione di articoli in maglieria
- 18 CONFEZIONE DI ARTICOLI DI VESTIARIO; PREPARAZIONE E TINTURA DI PELLICCE
- 18.1 Confezione di vestiario in pelle
- 18.2 Confezione di altri articoli di vestiario ed accessori
- 18.3 Preparazione e tintura di pellicce; confezione di articoli in pelliccia

DC INDUSTRIE CONCIARIE, FABBRICAZIONE DI PRODOTTI IN CUOIO, PELLE E SIMILARI

- 19 PREPARAZIONE E CONCIA DEL CUOIO; FABBRICAZIONE DI ARTICOLI DA VIAGGIO, BORSE, ARTICOLI DA CORREGGIAIO, SELLERIA E CALZATURE
- 19.1 Preparazione e concia del cuoio
- 19.2 Fabbricazione di articoli da viaggio, borse, articoli da correggiaio e selleria
- 19.3 Fabbricazione di calzature

DD INDUSTRIA DEL LEGNO E DEI PRODOTTI IN LEGNO

- 20 INDUSTRIA DEL LEGNO E DEI PRODOTTI IN LEGNO E SUGHERO, ESCLUSI I MOBILI; FABBRICAZIONE DI ARTICOLI DI PAGLIA E MATERIALI DA INTRECCIO
- 20.1 Taglio, piallatura e trattamento del legno
- 20.2 Fabbricazione di fogli da impiallacciatura; fabbricazione di compensato, pannelli stratificati (ad anima listellata), pannelli di fibre, di particelle ed altri pannelli
- 20.3 Fabbricazione di elementi di carpenteria in legno e falegnameria per l'edilizia
- 20.4 Fabbricazione di imballaggi in legno
- 20.5 Fabbricazione di altri prodotti in legno; fabbricazione di articoli in sughero, paglia e materiali da intreccio

DE FABBRICAZIONE DELLA PASTA-CARTA, DELLA CARTA E DEI PRODOTTI DI CARTA; STAMPA ED EDITORIA

- 21 FABBRICAZIONE DELLA PASTA-CARTA, DELLA CARTA E DEI PRODOTTI DI CARTA
- 21.1 Fabbricazione della pasta-carta, della carta e del cartone
- 21.2 Fabbricazione di articoli di carta e di cartone

- 22 EDITORIA, STAMPA E RIPRODUZIONE DI SUPPORTI REGISTRATI
- 22.1 Editoria
- 22.2 Stampa e attività dei servizi connessi alla stampa
- 22.3 Riproduzione di supporti registrati
- DF FABBRICAZIONE DI COKE, RAFFINERIE DI PETROLIO, TRATTAMENTO DEI COMBUSTIBILI NUCLEARI**
- 23 FABBRICAZIONE DI COKE, RAFFINERIE DI PETROLIO, TRATTAMENTO DEI COMBUSTIBILI NUCLEARI
- 23.1 Fabbricazione di prodotti di cokeria
- 23.2 Fabbricazione di prodotti petroliferi raffinati
- 23.3 Trattamento dei combustibili nucleari
- DG FABBRICAZIONE DI PRODOTTI CHIMICI E DI FIBRE SINTETICHE E ARTIFICIALI**
- 24 FABBRICAZIONE DI PRODOTTI CHIMICI E DI FIBRE SINTETICHE E ARTIFICIALI
- 24.1 Fabbricazione di prodotti chimici di base
- 24.2 Fabbricazione di pesticidi e di altri prodotti chimici per l'agricoltura
- 24.3 Fabbricazione di pitture, vernici e smalti, inchiostri da stampa e mastici
- 24.4 Fabbricazione di prodotti farmaceutici e di prodotti chimici e botanici per usi medicinali
- 24.5 Fabbricazione di saponi e detergenti, di prodotti per la pulizia e la lucidatura, di profumi e prodotti per toletta
- 24.6 Fabbricazione di altri prodotti chimici
- 24.7 Fabbricazione di fibre sintetiche e artificiali
- DH FABBRICAZIONE DI ARTICOLI IN GOMMA E MATERIE PLASTICHE**
- 25 FABBRICAZIONE DI ARTICOLI IN GOMMA E MATERIE PLASTICHE
- 25.1 Fabbricazione di articoli in gomma
- 25.2 Fabbricazione di articoli in materie plastiche
- DI FABBRICAZIONE DI PRODOTTI DELLA LAVORAZIONE DI MINERALI NON METALLIFERI**
- 26 FABBRICAZIONE DI PRODOTTI DELLA LAVORAZIONE DI MINERALI NON METALLIFERI
- 26.1 Fabbricazione di vetro e di prodotti in vetro
- 26.2 Fabbricazione di prodotti ceramici non refrattari, non destinati all'edilizia; fabbricazione di prodotti ceramici refrattari
- 26.3 Fabbricazione di piastrelle e lastre in ceramica per pavimenti e rivestimenti
- 26.4 Fabbricazione di mattoni, tegole ed altri prodotti per l'edilizia in terracotta
- 26.5 Produzione di cemento, calce, gesso
- 26.6 Fabbricazione di prodotti in calcestruzzo, cemento o gesso
- 26.7 Taglio, modellatura e finitura della pietra
- 26.8 Fabbricazione di altri prodotti in minerali non metalliferi
- DJ PRODUZIONE DI METALLO E FABBRICAZIONE DI PRODOTTI IN METALLO**
- 27 PRODUZIONE DI METALLI E LORO LEGHE
- 27.1 Produzione di ferro, di acciaio e di ferroleghie (CECA)
- 27.2 Fabbricazione di tubi
- 27.3 Altre attività di prima trasformazione del ferro e dell'acciaio e produzione di ferroleghie non CECA
- 27.4 Produzione di metalli di base preziosi e non ferrosi
- 27.5 Fusione di metalli
- 28 FABBRICAZIONE E LAVORAZIONE DEI PRODOTTI IN METALLO, ESCLUSE MACCHINE E IMPIANTI
- 28.1 Fabbricazione di elementi da costruzione in metallo
- 28.2 Fabbricazione di cisterne, serbatoi e contenitori in metallo; fabbricazione di radiatori e caldaie per il riscaldamento centrale
- 28.3 Fabbricazione di generatori di vapore, escluse le caldaie per riscaldamento centrale ad acqua calda
- 28.4 Fucinatura, imbutitura, stampaggio e profilatura dei metalli; metallurgia delle polveri
- 28.5 Trattamento e rivestimento dei metalli, lavorazioni di meccanica generale per conto terzi
- 28.6 Fabbricazione di articoli di coltelleria, utensili e oggetti diversi in metallo
- 28.7 Fabbricazione di altri prodotti metallici
- DK FABBRICAZIONE DI MACCHINE ED APPARECCHI MECCANICI, COMPRESI L'INSTALLAZIONE, IL MONTAGGIO, LA RIPARAZIONE E LA MANUTENZIONE**
- 29 FABBRICAZIONE DI MACCHINE ED APPARECCHI MECCANICI, COMPRESI L'INSTALLAZIONE, IL MONTAGGIO, LA RIPARAZIONE E LA MANUTENZIONE
- 29.1 Fabbricazione di macchine e apparecchi per la produzione e l'utilizzazione dell'energia meccanica, esclusi i motori per aeromobili, veicoli e motocicli
- 29.2 Fabbricazione di altre macchine di impiego generale
- 29.3 Fabbricazione di macchine per l'agricoltura e la silvicoltura
- 29.4 Fabbricazione di macchine utensili (compresi parti e accessori, installazione, manutenzione e riparazione)
- 29.5 Fabbricazione di altre macchine per impieghi speciali
- 29.6 Fabbricazione di armi, sistemi d'arma e munizioni
- 29.7 Fabbricazione di apparecchi per uso domestico n.c.a.
- DL FABBRICAZIONE DI MACCHINE ELETTRICHE E DI APPARECCHIATURE ELETTRICHE ED OTTICHE**
- 30 FABBRICAZIONE DI MACCHINE PER UFFICIO, DI ELABORATORI E SISTEMI INFORMATICI
- 30.0 Fabbricazione di macchine per ufficio, di elaboratori e sistemi informatici
- 31 FABBRICAZIONE DI MACCHINE ED APPARECCHI ELETTRICI N.C.A.
- 31.1 Fabbricazione di motori, generatori e trasformatori elettrici
- 31.2 Fabbricazione di apparecchiature per la distribuzione e il controllo dell'elettricità
- 31.3 Fabbricazione di fili e cavi isolati
- 31.4 Fabbricazione di accumulatori, pile e batterie di pile
- 31.5 Fabbricazione di apparecchi di illuminazione e di lampade elettriche
- 31.6 Fabbricazione di altri apparecchi elettrici n.c.a.
- 32 FABBRICAZIONE DI APPARECCHI RADIOTELEVISIVI E DI APPARECCHIATURE PER LE COMUNICAZIONI
- 32.1 Fabbricazione di tubi e valvole elettronici e di altri componenti elettronici
- 32.2 Fabbricazione di apparecchi trasmettenti per la radio diffusione e la televisione e di apparecchi per la telefonia e telegrafia su filo
- 32.3 Fabbricazione di apparecchi riceventi per la radiodiffusione e la televisione, di apparecchi per la registrazione e la riproduzione del suono o dell'immagine e di prodotti connessi

- 33 FABBRICAZIONE DI APPARECCHI MEDICALI, DI APPARECCHI DI PRECISIONE, DI STRUMENTI OTTICI E DI OROLOGI
- 33.1 Fabbricazione di apparecchi medicali e chirurgici e di apparecchi ortopedici
- 33.2 Fabbricazione di strumenti e apparecchi di misurazione, controllo, prova, navigazione e simili, escluse le apparecchiature di controllo dei processi industriali
- 33.3 Fabbricazione di apparecchiature per il controllo dei processi industriali
- 33.4 Fabbricazione di strumenti ottici e di attrezzature fotografiche
- 33.5 Fabbricazione di orologi

DM FABBRICAZIONE DI MEZZI DI TRASPORTO

- 34 FABBRICAZIONE DI AUTOVEICOLI, RIMORCHI E SEMIRIMORCHI
- 34.1 Fabbricazione di autoveicoli
- 34.2 Fabbricazione di carrozzerie per autoveicoli; fabbricazione di rimorchi e semirimorchi
- 34.3 Fabbricazione di parti ed accessori per autoveicoli e per loro motori
- 35 FABBRICAZIONE DI ALTRI MEZZI DI TRASPORTO
- 35.1 Industria cantieristica: costruzioni navali e riparazioni di navi e imbarcazioni
- 35.2 Costruzione di locomotive, anche da manovra e di materiale rotabile ferro-tranviario
- 35.3 Costruzione di aeromobili e di veicoli spaziali
- 35.4 Fabbricazione di motocicli e biciclette
- 35.5 Fabbricazione di altri mezzi di trasporto n.c.a.

DN ALTRE INDUSTRIE MANIFATTURIERE

- 36 FABBRICAZIONE DI MOBILI; ALTRE INDUSTRIE MANIFATTURIERE
- 36.1 Fabbricazione di mobili
- 36.2 Gioielleria e oreficeria
- 36.3 Fabbricazione di strumenti musicali
- 36.4 Fabbricazione di articoli sportivi
- 36.5 Fabbricazione di giochi e giocattoli
- 36.6 Altre industrie manifatturiere n.c.a.
- 37 RECUPERO E PREPARAZIONE PER IL RICICLAGGIO
- 37.1 Recupero e preparazione per il riciclaggio di cascami e rottami metallici
- 37.2 Recupero e preparazione per il riciclaggio di cascami e rottami non metallici

E PRODUZIONE E DISTRIBUZIONE DI ENERGIA ELETTRICA, GAS E ACQUA

- 40 PRODUZIONE DI ENERGIA ELETTRICA, DI GAS, DI VAPORE E ACQUA CALDA
- 40.1 Produzione e distribuzione di energia elettrica
- 40.2 Produzione di gas; distribuzione di combustibili gassosi mediante condotta
- 40.3 Produzione e distribuzione di vapore ed acqua calda
- 41 RACCOLTA, DEPURAZIONE E DISTRIBUZIONE D'ACQUA
- 41.0 Raccolta, depurazione e distribuzione d'acqua

F COSTRUZIONI

- 45 COSTRUZIONI
- 45.1 Preparazione del cantiere edile
- 45.2 Costruzione completa o parziale di edifici; genio civile

- 45.3 Installazione dei servizi in un fabbricato
- 45.4 Lavori di completamento degli edifici
- 45.5 Noleggio di macchine e attrezzature per la costruzione o la demolizione, con manovratore

G COMMERCIO ALL'INGROSSO E AL DETTAGLIO; RIPARAZIONE DI AUTOVEICOLI, MOTOCICLI E DI BENI PERSONALI E PER LA CASA

- 50 COMMERCIO, MANUTENZIONE E RIPARAZIONE DI AUTOVEICOLI E MOTOCICLI; VENDITA AL DETTAGLIO DI CARBURANTE PER AUTOTRAZIONE
- 50.1 Commercio di autoveicoli
- 50.2 Manutenzione e riparazione di autoveicoli
- 50.3 Commercio di parti e accessori di autoveicoli
- 50.4 Commercio, manutenzione e riparazione di motocicli, accessori e pezzi di ricambio
- 50.5 Vendita al dettaglio di carburanti per autotrazione
- 51 COMMERCIO ALL'INGROSSO E INTERMEDIARI DEL COMMERCIO, AUTOVEICOLI E MOTOCICLI ESCLUSI
- 51.1 Intermediari del commercio
- 51.2 Commercio all'ingrosso di materie prime agricole e di animali vivi
- 51.3 Commercio all'ingrosso di prodotti alimentari, bevande e tabacco
- 51.4 Commercio all'ingrosso di altri beni di consumo finale
- 51.5 Commercio all'ingrosso di prodotti intermedi non agricoli, di rottami e cascami
- 51.6 Commercio all'ingrosso di macchinari e attrezzature
- 51.7 Commercio all'ingrosso di altri prodotti
- 52 COMMERCIO AL DETTAGLIO, ESCLUSO QUELLO DI AUTOVEICOLI E DI MOTOCICLI; RIPARAZIONE DI BENI PERSONALI E PER LA CASA
- 52.1 Commercio al dettaglio in esercizi non specializzati
- 52.2 Commercio al dettaglio di prodotti alimentari, bevande e tabacco in esercizi specializzati
- 52.3 Commercio al dettaglio di prodotti farmaceutici, medicali, di cosmetici e di articoli di profumeria
- 52.4 Commercio al dettaglio di altri prodotti (esclusi quelli di seconda mano) in esercizi specializzati
- 52.5 Commercio al dettaglio di articoli di seconda mano
- 52.6 Commercio al dettaglio al di fuori dei negozi
- 52.7 Riparazione di beni di consumo personali e per la casa

H ALBERGHI E RISTORANTI

- 55 ALBERGHI E RISTORANTI
- 55.1 Alberghi
- 55.2 Campeggi ed altri alloggi per brevi soggiorni
- 55.3 Ristoranti
- 55.4 Bar
- 55.5 Mense e fornitura di pasti preparati

I TRASPORTI, MAGAZZINAGGIO E COMUNICAZIONI

- 60 TRASPORTI TERRESTRI; TRASPORTI MEDIANTE CONDOTTE
- 60.1 Trasporti ferroviari
- 60.2 Altri trasporti terrestri
- 60.3 Trasporti mediante condotte
- 61 TRASPORTI MARITTIMI E PER VIE D'ACQUA
- 61.1 Trasporti marittimi e costieri
- 61.2 Trasporti per vie d'acqua interne (compresi i trasporti lagunari)

- 62 TRASPORTI AEREI
 - 62.1 Trasporti aerei di linea
 - 62.2 Trasporti aerei non di linea
 - 62.3 Trasporti spaziali
- 63 ATTIVITÀ DI SUPPORTO ED AUSILIARIE DEI TRASPORTI; ATTIVITÀ DELLE AGENZIE DI VIAGGIO
 - 63.1 Movimentazione merci e magazzinaggio
 - 63.2 Altre attività connesse ai trasporti
 - 63.3 Attività delle agenzie di viaggio e degli operatori turistici; attività di assistenza turistica n.c.a.
 - 63.4 Attività delle altre agenzie di trasporto
- 64 POSTE E TELECOMUNICAZIONI
 - 64.1 Attività postali e di corriere
 - 64.2 Telecomunicazioni

J INTERMEDIAZIONE MONETARIA E FINANZIARIA

- 65 INTERMEDIAZIONE MONETARIA E FINANZIARIA (ESCLUSE LE ASSICURAZIONI E I FONDI PENSIONE)
 - 65.1 Intermediazione monetaria
 - 65.2 Altre intermediazioni finanziarie
- 66 ASSICURAZIONI E FONDI PENSIONE, ESCLUSE LE ASSICURAZIONI SOCIALI OBBLIGATORIE
 - 66.0 Assicurazioni e fondi pensione, escluse le assicurazioni sociali obbligatorie
- 67 ATTIVITÀ AUSILIARIE DELLA INTERMEDIAZIONE FINANZIARIA
 - 67.1 Attività ausiliarie della intermediazione finanziaria, escluse le assicurazioni e i fondi pensione
 - 67.2 Attività ausiliarie delle assicurazioni e dei fondi pensione

K ATTIVITÀ IMMOBILIARI, NOLEGGIO, INFORMATICA, RICERCA, ALTRE ATTIVITÀ PROFESSIONALI ED IMPRENDITORIALI

- 70 ATTIVITÀ IMMOBILIARI
 - 70.1 Attività immobiliari su beni propri
 - 70.2 Locazione di beni immobili propri e sublocazione
 - 70.3 Attività immobiliare per conto terzi
- 71 NOLEGGIO DI MACCHINARI E ATTREZZATURE SENZA OPERATORE E DI BENI PER USO PERSONALE E DOMESTICO
 - 71.1 Noleggio di autovetture
 - 71.2 Noleggio di altri mezzi di trasporto
 - 71.3 Noleggio di altri macchinari ed attrezzature
 - 71.4 Noleggio di beni per uso personale e domestico n.c.a.
- 72 INFORMATICA E ATTIVITÀ CONNESSE
 - 72.1 Consulenza per installazione di elaboratori elettronici
 - 72.2 Fornitura di software e consulenza in materia di informatica
 - 72.3 Elaborazione elettronica dei dati
 - 72.4 Attività delle banche di dati
 - 72.5 Manutenzione e riparazione di macchine per ufficio e di elaboratori elettronici
 - 72.6 Altre attività connesse all'informatica
- 73 RICERCA E SVILUPPO
 - 73.1 Ricerca e sviluppo sperimentale nel campo delle scienze naturali e dell'ingegneria
 - 73.2 Ricerca e sviluppo sperimentale nel campo delle scienze sociali e umanistiche

- 74 ALTRE ATTIVITÀ PROFESSIONALI ED IMPRENDITORIALI
 - 74.1 Attività legali, contabilità, tenuta di libri contabili; consulenza in materia fiscale; studi di mercato e sondaggi di opinione; consulenza commerciale e di gestione; holding
 - 74.2 Attività in materia di architettura, di ingegneria ed altre attività tecniche
 - 74.3 Collaudi e analisi tecniche
 - 74.4 Pubblicità
 - 74.5 Servizi di ricerca, selezione e fornitura di personale
 - 74.6 Servizi di investigazione e vigilanza
 - 74.7 Servizi di pulizia e disinfestazione
 - 74.8 Altre attività di tipo professionale ed imprenditoriale n.c.a.

L PUBBLICA AMMINISTRAZIONE E DIFESA; ASSICURAZIONE SOCIALE OBBLIGATORIA

- 75 PUBBLICA AMMINISTRAZIONE E DIFESA; ASSICURAZIONE SOCIALE OBBLIGATORIA
 - 75.1 Amministrazione pubblica; politica economica e sociale
 - 75.2 Servizi della pubblica amministrazione forniti alla intera collettività
 - 75.3 Assicurazione sociale obbligatoria

M ISTRUZIONE

- 80 ISTRUZIONE
 - 80.1 Istruzione primaria
 - 80.2 Istruzione secondaria
 - 80.3 Istruzione universitaria
 - 80.4 Istruzione per gli adulti ed altri servizi di istruzione

N SANITÀ E ALTRI SERVIZI SOCIALI

- 85 SANITÀ E ALTRI SERVIZI SOCIALI
 - 85.1 Attività dei servizi sanitari
 - 85.2 Servizi veterinari
 - 85.3 Assistenza sociale

O ALTRI SERVIZI PUBBLICI, SOCIALI E PERSONALI

- 90 SMALTIMENTO DEI RIFIUTI SOLIDI, DELLE ACQUE DI SCARICO E SIMILI
 - 90.0 Smaltimento dei rifiuti solidi, delle acque di scarico e simili
- 91 ATTIVITÀ DI ORGANIZZAZIONI ASSOCIATIVE N.C.A.
 - 91.1 Attività di organizzazioni economiche, di titolari di impresa, professionali
 - 91.2 Attività dei sindacati di lavoratori dipendenti
 - 91.3 Attività di altre organizzazioni associative
- 92 ATTIVITÀ RICREATIVE, CULTURALI E SPORTIVE
 - 92.1 Produzioni e distribuzioni cinematografiche e di video
 - 92.2 Attività radiotelevisive
 - 92.3 Altre attività dello spettacolo
 - 92.4 Attività delle agenzie di stampa
 - 92.5 Attività di biblioteche, archivi, musei ed altre attività culturali
 - 92.6 Attività sportive
 - 92.7 Altre attività ricreative
- 93 ALTRE ATTIVITÀ DEI SERVIZI
 - 93.0 Altre attività dei servizi

Indice

Presentazione	<i>Pag.</i>	9
Introduzione	»	11
Definizioni	»	31
Avvertenze alle tavole	»	37
Tabelle sinottiche relative ai caratteri considerati nelle tavole	»	47
Grafici	»	53
Guida alla Classificazione delle attività economiche (inserita nel fascicolo)		

PARTE PRIMA — I CARATTERI GENERALI

CAPITOLO 1 — CASERTA NEGLI ULTIMI 20 ANNI ATTRAVERSO I CENSIMENTI

Tavola 1.1 - Imprese e addetti per settore di attività economica	<i>Pag.</i>	65
Tavola 1.2 - Imprese e addetti per classe di addetti	»	66
Tavola 1.3 - Imprese e addetti per classe di addetti e settore di attività economica	»	67
Tavola 1.4 - Variazioni del numero delle imprese e degli addetti per settore di attività economica, classe di addetti e tipo di comune	»	67
Tavola 1.5 - Imprese, unità locali e addetti per sezione, sottosezione, divisione e gruppo di attività economica	»	68
Tavola 1.6 - Unità locali e addetti per settore di attività economica	»	77
Tavola 1.7 - Unità locali e addetti per classe di addetti	»	78
Tavola 1.8 - Unità locali e addetti per classe di addetti e settore di attività economica	»	79
Tavola 1.9 - Variazioni del numero delle unità locali e degli addetti per settore di attività economica, classe di addetti e tipo di comune	»	79

CAPITOLO 2 — CASERTA OGGI: IMMAGINI DELLA PROVINCIA

Tavola 2.1 - Imprese, istituzioni, unità locali e addetti per sezione, sottosezione, divisione, gruppo di attività economica e classe di addetti . . .	<i>Pag.</i>	80
Tavola 2.2 - Imprese per settore di attività economica e caratteristiche strutturali, unità locali per settore di attività economica e classe di addetti . . .	»	91
Tavola 2.3 - Addetti alle imprese per settore di attività economica e caratteristiche strutturali delle imprese, addetti alle unità locali per settore di attività economica e classe di addetti	»	92

Tavola 2.4	- Istituzioni pubbliche e private per caratteristiche strutturali, unità locali per classe di addetti	Pag.	93
Tavola 2.5	- Addetti alle istituzioni pubbliche e private per caratteristiche strutturali delle istituzioni, addetti alle unità locali per classe di addetti	»	94
Tavola 2.6	- Unità locali per settore di attività economica, tipo e ampiezza demografica dei comuni	»	95
Tavola 2.7	- Addetti alle unità locali per settore di attività economica, tipo e ampiezza demografica dei comuni	»	96

PARTE SECONDA - CASERTA NEL DETTAGLIO

CAPITOLO 3 — DATI PROVINCIALI

LE IMPRESE

Tavola 3.1	- Imprese e addetti secondo la forma giuridica per sezione, sottosezione, divisione e gruppo di attività economica, classe di addetti e tipo di comune	Pag.	99
Tavola 3.2	- Società e addetti secondo la forma giuridica per sezione, sottosezione, divisione e gruppo di attività economica, classe di addetti e tipo di comune	»	104
Tavola 3.3	- Imprese per classe di addetti, sezione, sottosezione, divisione, gruppo di attività economica e tipo di comune	»	109
Tavola 3.4	- Addetti alle imprese per classe di addetti e sezione, sottosezione, divisione e gruppo di attività economica	»	114
Tavola 3.5	- Imprese e unità locali dipendenti secondo la diffusione territoriale dell'impresa per sezione, sottosezione, divisione e gruppo di attività economica, classe di addetti e tipo di comune	»	119
Tavola 3.6	- Imprese e addetti secondo il numero di unità locali per sezione, sottosezione, divisione e gruppo di attività economica, classe di addetti e tipo di comune	»	124
Tavola 3.7	- Imprese e addetti che utilizzano attrezzature informatiche, beni capitali in leasing, che sono consorziate o associate con altre strutture per sezione, sottosezione, divisione e gruppo di attività economica, classe di addetti e tipo di comune	»	129
Tavola 3.8	- Imprese dell'industria manifatturiera e addetti per sistema di produzione, sezione, sottosezione, divisione e gruppo di attività economica, classe di addetti e tipo di comune	»	134
Tavola 3.9	- Imprese artigiane e addetti per forma giuridica, sezione, sottosezione, divisione e gruppo di attività economica, classe di addetti e tipo di comune	»	137
Tavola 3.10	- Esercizi di commercio ambulante (<i>commercio su aree pubbliche</i>) e relativi addetti per classe di addetti, classe e categoria di attività economica	»	140
Tavola 3.11	- Esercizi di commercio ambulante (<i>commercio su aree pubbliche</i>) e relativi addetti per categoria posizionale, diffusione territoriale, numero di mezzi di trasporto in dotazione agli esercizi stessi e per classe e categoria di attività economica	»	141

LE ISTITUZIONI

Tavola 3.12 - Istituzioni per classe di addetti, forma istituzionale e tipo di comune	Pag.	142
Tavola 3.13 - Addetti alle istituzioni per classe di addetti e forma istituzionale	»	142
Tavola 3.14 - Istituzioni per classe di addetti, sezione, sottosezione, divisione, gruppo di attività economica e tipo di comune	»	143
Tavola 3.15 - Addetti alle istituzioni per classe di addetti e sezione, sottosezione, divisione e gruppo di attività economica	»	144
Tavola 3.16 - Istituzioni e unità locali dipendenti secondo la diffusione territoriale per sezione, sottosezione, divisione e gruppo di attività economica, classe di addetti e tipo di comune	»	145
Tavola 3.17 - Istituzioni e addetti secondo il numero di unità locali per sezione, sottosezione, divisione e gruppo di attività economica, classe di addetti e tipo di comune	»	146
Tavola 3.18 - Istituzioni e addetti che utilizzano attrezzature informatiche, beni capitali in leasing, che sono consorziate o associate con altre strutture per sezione, sottosezione, divisione e gruppo di attività economica, classe di addetti e tipo di comune	»	147

LE UNITÀ LOCALI DELLE IMPRESE

Tavola 3.19 - Unità locali delle imprese per classe di addetti, sezione, sottosezione, divisione, gruppo di attività economica e tipo di comune	Pag.	148
Tavola 3.20 - Addetti alle unità locali delle imprese per classe di addetti, sezione, sottosezione, divisione, gruppo di attività economica e tipo di comune	»	153
Tavola 3.21 - Unità locali delle imprese e addetti per tipo di unità locale, sezione, sottosezione, divisione e gruppo di attività economica, classe di addetti e tipo di comune	»	158
Tavola 3.22 - Unità locali delle imprese e addetti per classe di superficie coperta, sezione, sottosezione e divisione di attività economica, classe di addetti e tipo di comune	»	163
Tavola 3.23 - Mezzi di trasporto in dotazione alle unità locali delle imprese per tipo, sezione, sottosezione e divisione di attività economica, classe di addetti e tipo di comune	»	165

LE UNITÀ LOCALI DELLE ISTITUZIONI

Tavola 3.24 - Unità locali delle istituzioni per classe di addetti, forma istituzionale e tipo di comune	Pag.	168
Tavola 3.25 - Addetti alle unità locali delle istituzioni per classe di addetti, forma istituzionale e tipo di comune	»	169
Tavola 3.26 - Unità locali delle istituzioni per classe di addetti, sezione, sottosezione, divisione, gruppo di attività economica e tipo di comune	»	170

Tavola 3.27 - Addetti alle unità locali delle istituzioni per classe di addetti, sezione, sottosezione, divisione e gruppo di attività economica e tipo di comune	<i>Pag.</i>	171
Tavola 3.28 - Unità locali delle istituzioni e addetti per tipo di unità locale, forma istituzionale e tipo di comune	»	172
Tavola 3.29 - Unità locali delle istituzioni e addetti per tipo di unità locale, sezione, sottosezione, divisione e gruppo di attività economica, classe di addetti e tipo di comune	»	173
Tavola 3.30 - Unità locali delle istituzioni e addetti per classe di superficie coperta, sezione, sottosezione, divisione di attività economica, classe di addetti e tipo di comune	»	175
Tavola 3.31 - Mezzi di trasporto in dotazione alle unità locali delle istituzioni per tipo, sezione, sottosezione, divisione di attività economica, classe di addetti e tipo di comune	»	176

L'OCCUPAZIONE

Tavola 3.32 - Addetti alle unità locali delle imprese e delle istituzioni per sesso, sezione, sottosezione, divisione e gruppo di attività economica e tipo di comune	»	177
Tavola 3.33 - Addetti alle unità locali delle imprese e delle istituzioni per tipo di rapporto di lavoro, sezione, sottosezione, divisione e gruppo di attività economica e tipo di comune	»	182
Tavola 3.34 - Addetti alle unità locali delle imprese e delle istituzioni per categoria posizionale, sesso, sezione, sottosezione e divisione di attività economica e tipo di comune	»	187
Tavola 3.35 - Addetti alle unità locali delle imprese per categoria posizionale, sesso, sezione, sottosezione e divisione di attività economica	»	193
Tavola 3.36 - Addetti alle unità locali delle istituzioni per categoria posizionale, sesso e forma istituzionale	»	199

CAPITOLO 4 — DATI COMUNALI

Tavola 4.1 - Imprese, istituzioni, unità locali e addetti per comune	<i>Pag.</i>	200
Tavola 4.2 - Imprese, istituzioni, unità locali, addetti e popolazione residente per comune	»	202
Tavola 4.3 - Addetti alle unità locali delle imprese e delle istituzioni distinti tra indipendenti e dipendenti, per sesso e per comune	»	204
Tavola 4.4 - Addetti alle unità locali delle imprese e delle istituzioni per comune	»	206

APPENDICE

A - Schemi delle tavole disponibili	<i>Pag.</i>	211
B - Qualifiche professionali degli addetti alle istituzioni	»	220
C - Tabelle di ragguaglio tra le classificazioni delle attività economiche adottate per i Censimenti del 1991, 1981 e 1971	»	223

Fac simile dei questionari di rilevazione:

Mod. Istat CIS.1: Questionario generale

Mod. Istat CIS.2: Questionario per il commercio ambulante

Presentazione

Nel Fascicolo sono riportati i dati definitivi del 7° Censimento generale dell'Industria e dei Servizi relativi alla provincia di Caserta. Le tavole in esso contenute forniscono un'immagine delle principali caratteristiche strutturali rilevate per le imprese, per le istituzioni e per le unità locali.

Per la messa a punto del piano di rilevazione si è tenuto conto delle proposte formulate da un'apposita Commissione di studio istituita presso l'Istituto Nazionale di Statistica della quale hanno fatto parte docenti universitari e rappresentanti di Amministrazioni pubbliche e di vari Enti interessati all'utilizzazione dei dati censuari; la Commissione ha tenuto in debito conto, dedicandovi più sessioni di lavoro, le necessità conoscitive derivanti da organismi internazionali in particolare quelle espresse dalla Comunità Europea.

Dopo brevi cenni storici sui Censimenti dell'Industria e dei Servizi effettuati in Italia, vengono fornite indicazioni sulle basi giuridiche del Censimento, sulla struttura organizzativa adottata, sulle unità di rilevazione e sugli strumenti classificatori, nonché sulla qualità dei dati ed infine sulla diffusione dei risultati.

Vengono date le definizioni di impresa, istituzione, unità locale ed addetti alle strutture citate. Al fine di facilitare l'interpretazione delle notizie riportate nelle tavole, sono state redatte apposite «Avvertenze».

Per una più agevole lettura, le tavole sono state raggruppate in due parti, secondo il grado di approfondimento dell'analisi: nella Parte prima (Capitoli 1 e 2) sono considerati i caratteri generali relativi alla provincia, nella Parte seconda (Capitoli 3 e 4) sono fornite informazioni di dettaglio.

In particolare:

- il Capitolo 1 - CASERTA NEGLI ULTIMI 20 ANNI riporta, per i caratteri principali rilevati, i confronti con i precedenti Censimenti del 1971 e 1981;
- il Capitolo 2 - CASERTA OGGI: IMMAGINI DELLA PROVINCIA, contiene i dati relativi alle principali caratteristiche delle imprese, delle istituzioni e delle unità locali, alla data del Censimento;
- il Capitolo 3 - DATI PROVINCIALI, fornisce una serie di tavole nelle quali sono considerati in dettaglio gli aspetti economico-strutturali rilevati;
- il Capitolo 4 - DATI COMUNALI, contiene informazioni su alcuni caratteri dettagliati a livello comunale.

Per una più completa conoscenza delle modalità tecniche seguite per l'esecuzione del Censimento, si veda il volume «13° Censimento generale della popolazione e 7° Censimento generale dell'industria e dei Servizi, 20-21 ottobre 1991 - Disposizioni per gli organi periferici e istruzioni per il rilevatore», edizione 1991, ed inoltre «La progettazione dei Censimenti 1991, Fascicolo n. 3 - Censimento dell'industria e dei servizi. Il piano di rilevazione».

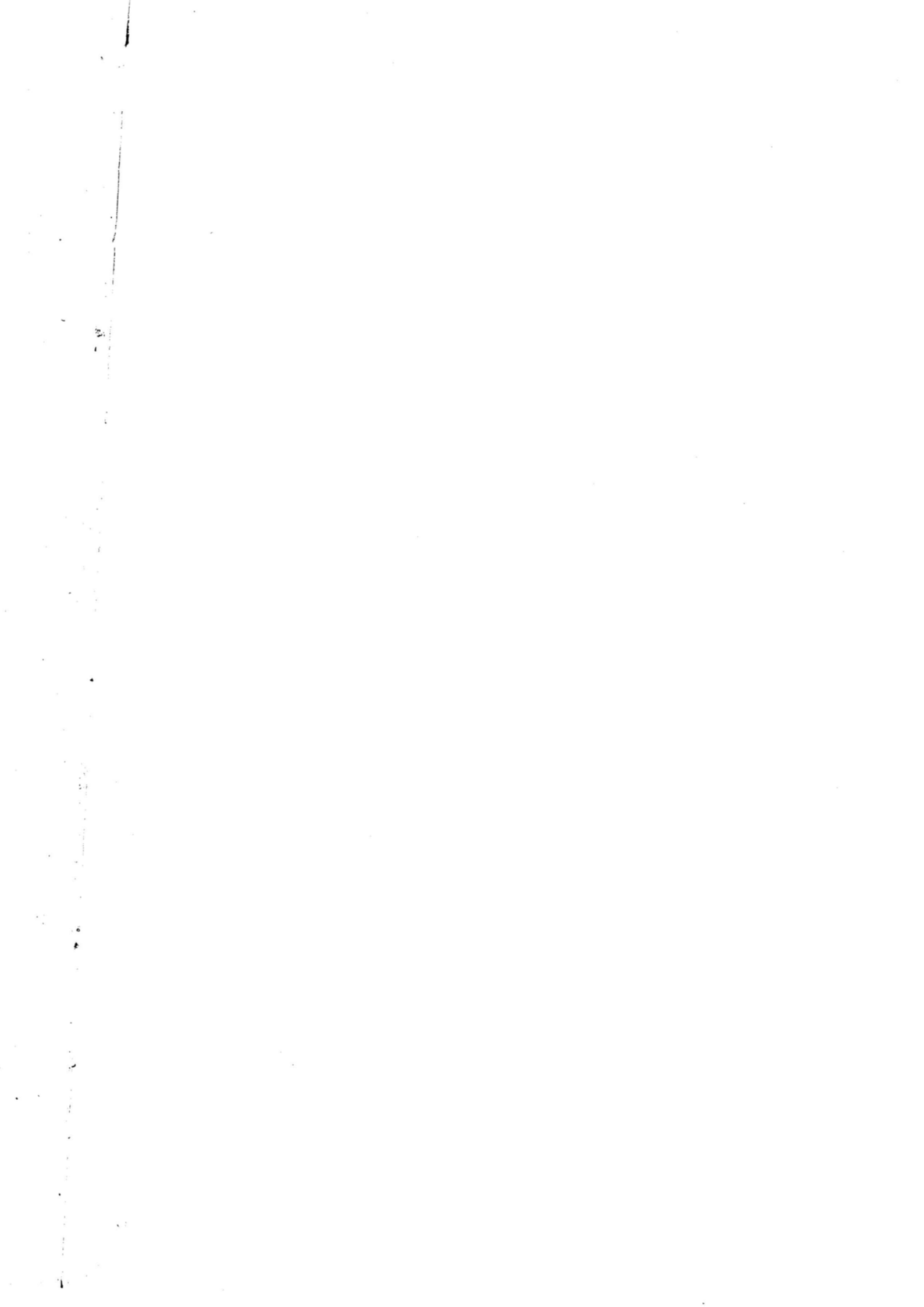

Introduzione

1. Cenni storici

Il primo Censimento generale dell'industria e del commercio fu effettuato nel 1927, a cura del nuovo Istituto Centrale di Statistica, costituito nell'anno precedente. Nel 1937-39 fu effettuato il secondo Censimento della serie, considerato il più notevole tentativo per approfondire la conoscenza strutturale ed economica dei settori produttivi. La sua complessa struttura ne consigliò la realizzazione nel triennio, rivolgendosi, nei singoli anni, a specifiche parti del campo di osservazione previsto.

A partire dal 3° Censimento, che si svolse il 5 novembre 1951, le rilevazioni censuarie economiche sono state effettuate con cadenza decennale: il 16 ottobre 1961, il 25 ottobre 1971 e il 26 ottobre 1981, con impostazione, organizzazione, finalità e obiettivi omogenei, differenziandosi soltanto per le modificazioni imposte dai cambiamenti tecnologici e dalla necessità di adeguare i contenuti ad una realtà economica in evoluzione.

2. Basi giuridiche

Il 7° Censimento generale dell'industria e dei servizi ha avuto luogo con riferimento alla data del 21 ottobre 1991, in attuazione della legge 9 gennaio 1991, n.11 e del relativo Regolamento di esecuzione, emanato con Decreto del Presidente della Repubblica, del 23 luglio 1991, n. 254.

3. Le innovazioni del Censimento 1991

Il 7° Censimento generale dell'industria e dei servizi presenta due sostanziali novità rispetto a quelli che lo hanno preceduto. In primo luogo, è stata introdotta una nuova unità di rilevazione relativa alle istituzioni.

La seconda novità è costituita dal fatto che la rilevazione censuaria è stata attuata in due fasi. Nella prima, dall'11 al 19 ottobre 1991, è stato consegnato alle unità censite il questionario generale, contenente richieste di informazioni di carattere generale, cioè notizie connesse con le caratteristiche strutturali comuni a tutte le unità economiche di rilevazione (imprese, istituzioni e unità locali da esse dipendenti). Nella seconda, svolta dal 22 ottobre al 29 novembre 1991, durante la fase di raccolta del questionario generale, sono stati consegnati i questionari settoriali con i quali sono stati approfonditi i temi trattati nel questionario generale e sono stati analizzati altri

fenomeni di interesse. Proprio perché di dettaglio e di approfondimento, le notizie rilevate con il questionario settoriale possono ritenersi significative soltanto a partire da una certa dimensione dell'impresa, per cui esse non sono state richieste alle piccole imprese ma soltanto alle imprese industriali e dei servizi di media e grande ampiezza.

La modalità di distribuzione è stata diversa per i due tipi di questionario. Quello generale è stato consegnato mano a mano che il rilevatore, nel suo percorso, incontrava una sede d'impresa o istituzione o un'unità locale, mentre i questionari settoriali sono stati distribuiti in un secondo momento soltanto alle sedi d'impresa sopra la soglia dimensionale stabilita. Queste ultime imprese avevano il compito di compilare i questionari, uno con riferimento a se stesse e uno per ciascuna unità locale dipendente. Inoltre, i questionari settoriali, una volta revisionati dai comuni, sono stati inoltrati direttamente all'Istat per la registrazione. I questionari generali, invece, dopo essere stati revisionati dai comuni e resi anonimi mediante distacco del primo foglio contenente le notizie anagrafiche, sono stati inoltrati direttamente ai centri di registrazione; i fogli con le notizie anagrafiche sono stati, invece, trasmessi all'Istat.

La molteplicità delle operazioni da svolgere per la realizzazione del Censimento è uno tra i motivi che hanno spinto l'Istat a dotarsi di nuovi strumenti per migliorare la qualità dell'informazione: la campagna d'informazione, l'introduzione del numero verde, il monitoraggio telematico delle operazioni censuarie, la formazione dei rilevatori con il sostegno di audiovisivi vanno visti in tale contesto e allineano l'Istat alle esperienze più avanzate in campo internazionale.

È da sottolineare, infine, che la diversità di somministrazione dei due tipi di questionario (il generale e i settoriali) ha comportato una maggiore laboriosità nello spoglio, poiché si sono dovute seguire due distinte linee di lavorazione, con tempi sfalsati, dal momento che i dati relativi ai questionari settoriali – riferendosi ad un universo notevolmente più piccolo – si sono resi disponibili prima di quelli raccolti attraverso il questionario generale.

4. La rete di rilevazione

L'organizzazione periferica per l'esecuzione dei Censimenti è stata costituita dai seguenti organi:

- *Commissione regionale di Censimento*, costituita con provvedimento del Presidente dell'Istat in ogni Regione, escluso il Trentino-Alto Adige, avente il compito di agevolare, nell'ambito regionale, il regolare e corretto adempimento delle funzioni attribuite agli altri Organi di Censimento locali, nonché di svolgere opera informativa e divulgativa sulle finalità dei Censimenti stessi.

- *Comitato provinciale di Censimento*, istituito in ogni provincia con provvedimento del Prefetto, avente il compito di fornire indicazioni circa la regolare e uniforme applicazione delle disposizioni previste dal Regolamento di esecuzione dei Censimenti e delle istruzioni emanate dal-

l'Istat; di vigilare sulla corretta e tempestiva esecuzione dei compiti affidati agli Uffici comunali di Censimento, sulla base delle indicazioni fornite dal responsabile dell'Ufficio provinciale di Censimento; di adottare, nei casi di non regolare svolgimento delle operazioni censuarie da parte degli Uffici comunali di Censimento, le iniziative necessarie per rimuoverne le cause.

- *Ufficio provinciale di Censimento*, con i compiti di: vigilare per assicurare il tempestivo e regolare svolgimento delle operazioni affidate agli Uffici comunali di Censimento, secondo il calendario e le modalità stabilite dall'Istat e, nel caso di irregolarità, proporre al comitato provinciale di Censimento gli interventi ritenuti necessari; inviare all'Istat, con le modalità e i tempi indicati dall'Istituto stesso, rapporti sullo stato delle operazioni censuarie, tenendo conto delle relazioni degli ispettori provinciali e dei rapporti inviati dagli Uffici comunali di Censimento; effettuare gli adempimenti amministrativi e contabili stabiliti dall'Istat con apposite istruzioni.

- *Ufficio comunale di Censimento*, con l'incarico di svolgere numerose operazioni, secondo le disposizioni impartite dall'Istat, riguardanti la ripartizione del territorio comunale in sezioni di Censimento, la selezione e la formazione dei rilevatori e dei coordinatori e il controllo della loro attività, l'invio all'Ufficio provinciale di Censimento di rapporti periodici sullo svolgimento delle operazioni censuarie.

- *Prefetto*, in quanto responsabile del buon andamento delle operazioni di Censimento nella Provincia, secondo quanto previsto dal Regolamento di esecuzione del Censimento.

- *Sindaco*, coadiuvato dal segretario comunale, in quanto responsabile del buon andamento delle operazioni di Censimento nell'ambito del comune.

- *Coordinatore*, previsto per i comuni che, alla data del 31 dicembre 1990, avevano una popolazione superiore ai 10.000 abitanti e scelto preferibilmente tra il personale dipendente del comune o il personale civile di altre Amministrazioni ed Enti pubblici, con l'incarico di controllare giornalmente l'attività di raccolta dei dati effettuata dai rilevatori nonché di fornire agli stessi la necessaria assistenza ai fini del regolare svolgimento delle operazioni censuarie.

- *Rilevatore*, scelto preferibilmente tra il personale dipendente del comune o il personale civile di altre Amministrazioni ed Enti pubblici, con l'incarico di effettuare la raccolta dei dati nell'ambito di una o più sezioni di Censimento assegnategli.

A completamento dell'illustrazione delle componenti in cui si è articolata la rete di rilevazione, si riportano, nel prospetto che segue, alcune caratteristiche socio-demografiche dei rilevatori e dei coordinatori impiegati dai comuni della provincia di Caserta.

Prospetto 1 – Caratteristiche socio-demografiche dei rilevatori e coordinatori nominati nella provincia di Caserta

MODALITÀ	RILEVATORI		COORDINATORI	
	Numero	%	Numero	%
TOTALE	1.291	100,0	70	100,0
Sesso				
Maschi	702	54,4	55	78,6
Femmine	589	45,6	15	21,4
Classe d'età (anni)				
Meno di 25	545	42,2	3	4,3
25-29	218	16,9	12	17,1
30-39	408	31,6	26	37,1
40-49	90	7,0	19	27,1
50-59	28	2,2	7	10,0
60 e più	2	0,2	3	4,3
Grado d'istruzione				
Laureati	89	6,9	26	37,1
Diplomati	1.122	86,9	42	60,0
Non diplomati	80	6,2	2	2,9
Condizione abituale				
Occupati	486	37,6	53	75,7
<i>Di cui dipendenti comunali</i>	455	35,2	51	72,9
Disoccupati e in cerca di prima occupazione	450	34,9	14	20,0
Studenti	343	26,6	3	4,3
Altre condizioni non professionali	12	0,9	—	—
Precedenti esperienze come rilevatore				
SI	234	18,1	32	45,7
NO	1.057	81,9	38	54,3

5. Unità di rilevazione e strumenti classificatori

Le unità di rilevazione del Censimento dell'industria e dei servizi sono: l'impresa, l'istituzione e l'unità locale (gestita da una impresa o da una istituzione).

È assimilabile ad una impresa, l'esercizio di commercio ambulante (o commercio su aree pubbliche di cui alla legge 112/91). Siffatto universo è stato censito nel periodo 11 ottobre-9 novembre 1991 tramite intervista effettuata, a cura del rilevatore, al titolare dell'esercizio di commercio ambulante e la compilazione di uno specifico questionario.

Le profonde trasformazioni economico-sociali avvenute negli anni '80 ed i mutamenti tecnologici previsti negli anni '90 hanno comportato la necessità di effettuare un radicale rinnovamento degli strumenti classificatori utilizzati per il Censimento. Tale operazione ha riguardato, in particolare modo, la classificazione delle attività economiche.

In relazione al rinnovamento degli strumenti classificatori utilizzati per il Censimento, l'Istituto Nazionale di Statistica ha costituito un'apposita Commissione di studio, incaricata di formulare proposte per l'adeguamento dell'ATECO 91(1) alla classificazione NACE rev. 1 (versione rivisitata e aggiornata della NACE 70).

L'ATECO 91 contiene, ora, le stesse rubriche della NACE Rev.1 fino al quarto livello di dettaglio. Un quinto livello di dettaglio è stato ottenuto per disaggregazione del quarto livello della NACE rev. 1. Nel predisporre il dettaglio si è tenuto conto non soltanto delle proposte formulate dalla Commissione di studio ma anche delle esigenze delle imprese, grazie alle indicazioni fornite dalle varie Associazioni di categoria e di quelle di Enti dell'Amministrazione centrale (Ministero delle Finanze, Inps, ecc).

L'ATECO 91 è nata, quindi, con lo scopo di raggiungere i seguenti obiettivi:

- fornire informazioni statistiche attendibili e aggiornate, utilizzando standard di migliore qualità rispetto al passato, in conseguenza dei grandi cambiamenti in atto nel sistema produttivo e sociale;
- garantire la comparabilità tra la classificazione nazionale e quelle comunitarie, e quindi tra statistiche nazionali e statistiche comunitarie, in vista della realizzazione del mercato unico;
- fornire un supporto metodologico agli Enti dell'Amministrazione centrale e locale a seguito della creazione del Sistema statistico nazionale.

Nella nuova Classificazione delle attività economiche 1991, tutte le attività produttive sono raggruppate e codificate a partire da un primo livello costituito da 17 «sezioni», due delle quali articolate in 16 «sottosezioni» (codificate con 1 o 2 lettere alfabetiche maiuscole), da un secondo livello costituito da 60 divisioni (con codici a due cifre) che a loro volta si suddividono in 222 Gruppi (terzo livello con codici a 3 cifre). Molti Gruppi, a loro volta, si suddividono in 512 Classi (quarto livello con codici a 4 cifre) e queste ultime si suddividono, talora, in Categorie (quinto livello con codici a 5 cifre) dando luogo, in complesso, a 874 raggruppamenti di quinto livello, con codici a 3, 4 e 5 cifre (Ogni gruppo che non si suddivide in Classi e Categorie e ogni Classe che non si suddivide in Categorie vanno considerati come altrettante Categorie aventi, rispettivamente, due zeri alla quarta e quinta cifra del codice e uno zero alla quinta cifra del codice).

6. Campo di osservazione

Le attività economiche che hanno formato oggetto del Censimento dell'industria e dei servizi e che pertanto ne costituiscono il campo di osservazione sono:

- le attività della Divisione 01 (Agricoltura, caccia e relativi servizi), limitatamente ai seguenti gruppi, classi e categorie:

Categoria 01.13.1 - solo le aziende vitivinicole;

(1) Cfr. Istat, «Classificazione delle attività economiche», Metodi e Norme, Serie C, n. 11, 1991.

Categoria 01.25.5 - solo per la parte relativa all'allevamento di cani, serpenti, leoni e animali esotici in genere;

Gruppo 01.4 - attività dei servizi connessi all'agricoltura e zootecnia (esclusi i servizi veterinari);

Classe 01.50 - caccia e cattura animali per allevamento e ripopolamento di selvaggina compresi i servizi connessi (escluse caccia e cattura animali annesse ad aziende boschive).

- le attività della Divisione 02 (Silvicoltura e Attività di utilizzazione delle foreste e dei boschi), con esclusione della sola Silvicoltura;

- le attività della Divisione 05 (Pesca, piscicoltura e servizi connessi), con esclusione del solo esercizio di allevamento di pesci in acque dolci annesso ad aziende agricole, che costituisce una parte della Categoria 05.02.2;

- tutte le attività delle Divisioni da 10 a 37 (Estrazione di minerali e Attività manifatturiere di ogni tipo), delle Divisioni 40 e 41 (Produzione e distribuzione di energia elettrica, gas e acqua), della Divisione 45 (Costruzioni), delle Divisioni da 50 a 52 (Commercio all'ingrosso e al dettaglio; Riparazione di autoveicoli, motocicli e di beni personali e per la casa), della Divisione 55 (Alberghi e Ristoranti), delle Divisioni da 60 a 67 (Trasporti, Magazzinaggio e Comunicazioni; Intermediazione monetaria e finanziaria), delle Divisioni da 70 a 74 (Attività immobiliari, Noleggio, Informatica, Ricerca, Altre attività professionali e imprenditoriali); della Divisione 75 (Pubblica Amministrazione e Difesa; Assicurazione sociale obbligatoria) delle Divisioni 80 (Istruzione), 85 (Sanità ed altri servizi sociali) e 90 (Smaltimento dei rifiuti solidi, delle acque di scarico e simili);

- le attività della Divisione 91 (Attività di organizzazioni associative [n.c.a.]), con esclusione della classe 91.31 (attività delle organizzazioni religiose);

- le attività della Divisione 92 (Attività ricreative, culturali e sportive) con esclusione delle «attività prestate da singoli atleti, istruttori, insegnanti, allenatori e simili» (parte della Categoria 92.62.2);

- tutte le attività della Divisione 93 (Altre attività dei servizi).

Tutte le attività economiche sopra menzionate con la sola eccezione della Divisione 75 (Pubblica amministrazione e Difesa; Assicurazione sociale obbligatoria), di parte della Divisione 85 (relativamente alle strutture sanitarie e dei servizi sociali pubblici), nonché le attività della Divisione 91 (Attività di organizzazioni associative [n.c.a.]) costituiscono il campo di osservazione anche dei questionari settoriali.

7. Qualità dei dati

La qualità dell'informazione statistica è uno dei principali obiettivi dell'Istat. A partire dai Censimenti del 1991, l'Istituto si è impegnato a garantire standard qualitativi sempre più alti ed a fornire agli utilizzatori un insieme di indicatori sulla qualità dei dati pubblicati al fine di favorire un uso più corretto degli stessi.

Il perseguimento di tale obiettivo è risultato particolarmente oneroso e complesso per le rilevazioni censuarie (anche se, da un punto di vista logico, il Censimento è assimilabile ad una qualsiasi indagine statistica), a causa della dimensione delle popolazioni e dei relativi archivi di dati, dei legami con molteplici statistiche e per le stesse modalità di rilevazione.

A tale complessità si è tentato di dare soluzione analizzando approfonditamente le operazioni sequenzialmente necessarie al processo produttivo dei dati ed integrando i controlli e le azioni di correzione su singoli segmenti in un complesso unitario ed interdipendente, realizzando cioè un sistema di controllo finalizzato a prevenire, individuare, correggere e valutare gli errori che possono insorgere nelle fasi di progettazione, rilevazione e revisione del Censimento.

Di seguito, viene fornito un quadro riassuntivo di tale sistema, ripercorrendo le singole fasi dell'indagine, analizzando i principali parametri per la valutazione della qualità dei dati, mentre si rimanda ad altre specifiche pubblicazioni per una più esauriente ed analitica documentazione dei singoli controlli e dei risultati prodotti dagli stessi.

FASE DI PROGETTAZIONE

Nella fase di progettazione sono state effettuate le operazioni necessarie a prevenire eventuali inefficienze nella formulazione e nella sequenza dei quesiti del questionario, a correggere i possibili errori nelle norme di rilevazione ed a risolvere eventuali contraddizioni tra i diversi piani di lavoro in cui si articola il Censimento.

In particolare, l'indagine pilota condotta su un campione di 2.421 unità locali, con 1.941 rispondenti, ha permesso di selezionare tra differenti versioni del questionario provvisorio e di rivedere le norme di rilevazione. La versione prescelta è stata quindi resa definitiva, dopo aver apportato gli opportuni cambiamenti ed essere stata analizzata sotto il profilo logico formale.

L'esame delle coerenze tra i piani di rilevazione, codifica e revisione, di compatibilità e correzione, di elaborazione e diffusione dei dati ha permesso di fondere in un sistema integrato le diverse normative e protocolli.

RACCOLTA DEI DATI

Ciascuna delle diverse figure che hanno operato (rispondenti, rilevatori e coordinatori) e delle differenti operazioni effettuate (dall'individuazione delle unità alla compilazione ed al ritiro dei questionari) durante la fase di rilevazione dei dati possono originare errori di vario tipo ed intensità.

Allo scopo di ridurre e prevenire tali errori si è agito da un lato sollecitando la collaborazione dei rispondenti e dall'altro curando in modo particolare l'organizzazione della rete di rilevazione.

Un'importante campagna di informazione ha permesso di raggiungere ampi strati della popolazione investigata, poiché è stata condotta capillarmente, utilizzando diversi mezzi di comunicazione di massa.

Durante la fase di rilevazione sul campo, l'assistenza fornita ai cittadini mediante il «numero verde» o, direttamente, dalle strutture dell'Istituto, per sciogliere eventuali dubbi nella compilazione del questionario ha fortemente contribuito a ridurre l'errore di rilevazione.

I chiarimenti chiesti dai rispondenti costituiscono da un lato una testimonianza della collaborazione dei cittadini (200.000 chiamate in tutto il Paese per il complesso dei Censimenti generali), dall'altro costituiscono un indicatore delle difficoltà riscontrate dai rispondenti nella compilazione del questionario.

L'obiettivo di garantire un soddisfacente standard qualitativo alla rete di rilevazione è stato perseguito operando da un lato sulla selezione e l'addestramento del personale e dall'altro sull'organizzazione delle funzioni di controllo ed assistenza riguardo operazioni sul campo.

Per migliorare la preparazione della rete di rilevazione, e quindi prevenire gli errori dovuti all'inosservanza delle disposizioni e derivanti da inefficienza riguardo al contatto e all'assistenza ai rispondenti, una particolare attenzione è stata posta nella formazione e nell'addestramento dei soggetti operanti ai diversi livelli dell'organizzazione periferica di supervisione e di rilevazione. Sono stati predisposti manuali e videocassette contenenti non soltanto le norme ma anche le modalità più idonee all'approccio con le differenti unità di rilevazione. Le funzioni di controllo e di assistenza sono state assicurate, a livello periferico, dagli Uffici provinciali di Censimento, dagli Uffici comunali di Censimento e dai coordinatori. Questa nuova figura, in particolare, è stata prevista dal D.P.R. 23-7-1991 n. 254 nei comuni con più di 10.000 abitanti. In ambito provinciale, inoltre, hanno operato ispettori dell'Istituto, con il compito di garantire l'osservanza delle norme e fornire assistenza alla rete periferica.

Ai comuni con più di 7.000 abitanti è stato fornito un terminale telematico con il quale, attraverso la rete Videotel, sono stati in grado di colloquiare agevolmente con le strutture centrali. Ciò ha permesso di realizzare, nel corso stesso del processo, un controllo centralizzato della fase di rilevazione dei dati nonché di rispondere tempestivamente ai chiarimenti richiesti dagli uffici comunali e di intervenire in modo rapido ed efficace.

Per ulteriori dettagli su questa ed altre fasi di lavoro, si rinvia al Fascicolo 1 del volume «*La progettazione dei Censimenti 1991*».

FASE DI REVISIONE E CODIFICA

Prima dell'inoltro ai centri di registrazione, i questionari raccolti sono stati sottoposti presso i comuni ad operazioni di revisione e codifica. Al fine di assicurare l'omogeneità ed un adeguato standard qualitativo a tali operazioni, la codifica di alcune risposte aperte (ad esempio l'attività economica, la provincia ed il comune sede dell'unità locale) è stata svolta da personale appositamente istruito, in genere dai coordinatori, come previsto dall'art. 30 del Regolamento di esecuzione del Censimento. Per agevolare la fase di revisione e codifica e per assicurare una omogenea interpretazione delle norme, oltre ai manuali di rilevazione, sono state utilizzate, quale materiale di formazione, anche videocassette contenenti numerose esemplificazioni pratiche. Una prima revisione è stata effettuata dai coordinatori al momento della raccolta dei questionari; controlli quantitativi e qualitativi sono stati condotti dagli uffici comunali prima dell'inoltro dei questionari ai centri di registrazione finalizzati, anche, ad eventuali azioni di ritorno sul campo per perfezionare i risultati censuari.

CONFRONTO TRA I DATI CENSUARI E GLI ELENCHI PROVINCIALI DEL REGISTRO DITTE

Al fine di contenere al massimo gli errori di copertura, l'Istituto ha inviato a tutti i comuni gli elenchi delle ditte operanti sul territorio di competenza ed iscritte presso le Camere di Commercio, Industria e Artigianato, con segnalazione, per ciascuna di esse, del grado di probabilità di esistenza (scarsa, media, alta, altissima) ricavato in base ad alcuni elementi oggettivi di riscontro (pagamento IVA, pagamento bollettino esazione annuale, ecc.). Detti elenchi sono stati integrati con altri in possesso dell'Istat.

FASE DI REGISTRAZIONE

Dopo le operazioni di revisione e codifica, i questionari sono stati registrati su supporto informatico. Tale fase di lavoro è particolarmente delicata nel caso dei censimenti perché dalla qualità della registrazione dipende il numero di ritorni sui documenti cartacei nella successiva fase di controllo e di elaborazione dei dati.

Il complesso dei questionari è stato suddiviso in invii per la registrazione da parte di ditte esterne, presso le quali sono stati effettuati numerosi controlli per verificare la capacità tecnica dichiarata e, successivamente, il rispetto delle norme contrattuali.

Per prevenire gli errori ed agevolare il controllo, è stato utilizzato un sistema di precodifica dei quesiti del questionario (sistema posizionale dei codici), atto a ridurre il verificarsi di sequenze di codici uguali e, quindi, la possibilità di errori dell'operatore. Per controllare, inoltre, l'effettiva presenza di modalità rare è stata adottata per talune variabili un tipo di registrazione (registrazione controllata) che impone all'operatore di controllare e ribattere il valore sospetto e, contemporaneamente, segnala in un apposito campo del record l'effettuazione di tale operazione.

L'accettazione del materiale registrato è stata subordinata ad una procedura di «validazione» posta in essere al momento dell'acquisizione dei supporti informatici (nastri) da parte del Centro Unificato Servizi, struttura predisposta per l'occasione presso l'Istat, la quale poteva rifiutare il nastro, con conseguente obbligo di una nuova lavorazione da parte del centro di registrazione, se non fossero stati rispettati determinati parametri di qualità, fissati contrattualmente.

La procedura prevedeva tre controlli: controllo dei requisiti informatici, controllo quantitativo e controllo qualitativo.

Con il primo controllo, si è effettuata la verifica dei requisiti informatici del file prodotto (quali ad esempio la lunghezza dei vari tipi record) e la compatibilità della registrazione con le caratteristiche dell'hardware usato dall'Istituto.

Con il secondo, è stata verificata l'uguaglianza tra il numero di questionari rilevati ed inviati alla ditta e quello contenuto nel file. A tale scopo, sono state utilizzate le informazioni riportate nei documenti di distinta che accompagnavano il materiale cartaceo (dai comuni al centro di registrazione e da questo all'Istat) ed i dati di consistenza a livello di singolo comune forniti direttamente all'Istituto dagli Uffici comunali di Censimento.

Con il terzo controllo, infine, si è verificata la corrispondenza, su base campionaria, delle informazioni registrate dall'Istat con quelle registrate dalla ditta esterna. In particolare per ogni invio è stato selezionato un campione di modelli che sono stati nuovamente registrati dalla struttura interna Istat ed i record del file così ottenuto sono stati accoppiati, mediante codici identificativi, con

quelli originariamente selezionati dal nastro fornito dalla ditta esterna. Dal confronto tra le due registrazioni è stato calcolato l'errore medio di registrazione come rapporto tra il numero di byte differenti riscontrati in ogni coppia di record ed il numero complessivo di byte. Tale errore medio, calcolato su un campione di questionari, non può essere confrontato con l'errore ammissibile (pari al 5 per mille) ma deve essere comparato con una soglia di accettazione fissata in funzione della numerosità del campione, del rischio del committente (ovvero la probabilità di accettare un file con un errore medio non tollerabile) e del rischio del fornitore (ovvero la probabilità di vedersi rifiutare un file con un errore medio tollerabile).

Nel prospetto 2 è riportato il numero di record registrati presso il Centro Unificato Servizi, il relativo numero di battute utili e l'errore medio calcolato.

Prospetto 2 – Esito dei controlli in fase di registrazione

DESCRIZIONE	Valori
Totale record controllati	551
Totale battute controllate	54.188
Errore medio campionario in byte (per mille)	4,2

FASE DI CONTROLLO E CORREZIONE

I singoli invii, una volta accettati, sono stati sottoposti ad una procedura di controllo e correzione dei dati. Tale procedura è risultata abbastanza complessa sia per il numero di questionari da esaminare sia per la necessità di verificare eventuali relazioni esistenti tra di essi e sia, infine, per la delicatezza delle correzioni da apportare. Infatti una procedura di verifica e correzione dei dati deve rispettare le sequenze di tipo logico e le sequenze di tipo sostanziale dovute al fatto che le informazioni non sono messe tutte sullo stesso piano ma sono distinte a seconda della loro importanza riguardo ai fini che il rilievo censimentale si propone.

La sequenza di operazioni che sono state effettuate sui dati provenienti dalla registrazione esterna può essere concettualmente suddivisa nei seguenti controlli, ai quali potevano conseguire azioni di correzione di tipo diverso:

- controllo quantitativo delle unità;
- controllo delle notizie identificative del tipo record e del questionario;
- ricostruzione dei questionari delle unità locali a partire dai tipi record;
- accoppiamento dei fogli anagrafici ai questionari generali;
- accoppiamento dei questionari generali ai questionari settoriali,
- ricostruzione delle imprese e delle istituzioni plurilocalizzate;
- controllo di copertura delle imprese e delle istituzioni:
- controllo delle notizie fondamentali delle imprese, delle istituzioni e delle unità locali;
- analisi delle mancate risposte;
- controllo qualitativo delle notizie relative alle imprese ed alle istituzioni;
- controllo qualitativo delle notizie relative alle unità locali;
- imputazione dei dati mancati o incompatibili;
- tavole di verifica.

Il controllo quantitativo

Il primo controllo effettuato è stato quello del riscontro quantitativo del numero di questionari effettivamente registrati. Ciò è stato possibile sulla base della documentazione prevista per il ritiro e la consegna dei questionari (fra Comuni, Centri di registrazione, Istat). Il secondo controllo quantitativo è stato effettuato utilizzando fonti esterne all'Istat e lo schedario «SIRIO», implementato in Istat dopo il Censimento del 1981 per le imprese con 10 addetti ed oltre. Quest'ultimo controllo si prefigura come un'analisi di copertura dell'operazione censuaria e non come un semplice controllo del materiale registrato.

Il controllo delle notizie identificative

I questionari utilizzati nella raccolta dei dati sono stati trasposti su supporto informatico nei seguenti cinque tipi record:

- Notizie anagrafiche sull'impresa o istituzione e sull'unità locale,
- Notizie sull'impresa o istituzione e prime notizie sull'unità locale,
- Notizie sugli addetti dell'unità locale di impresa o istituzione,
- Altre notizie sull'unità locale di impresa,
- Altre notizie sull'unità locale di istituzione.

Un insieme di codici identificativi (provincia, comune, sezione, numero pacco, numeri progressivi provvisorio e definitivo e codice fiscale) hanno reso possibile la ricostituzione del questionario nonché l'individuazione del modello cartaceo.

Controlli preliminari hanno riguardato le sole notizie identificative del questionario e dell'impresa o istituzione sempre per garantire l'esatta ricomposizione del questionario.

Il codice fiscale, richiesto per la prima volta, è risultato determinante ai fini della ricostruzione delle imprese essendo identico per tutte le unità locali dipendenti da una stessa impresa. Non altrettanto si può dire per le istituzioni, in quanto le corrispondenti unità locali possono disporre e utilizzare ciascuna un proprio codice fiscale (scuole, ospedali ecc.) ovvero il codice fiscale può essere utilizzato da più realtà economiche (esempio tipico sono le aziende municipalizzate che hanno lo stesso codice fiscale dei comuni).

Prospetto 3 – Esito dei controlli delle notizie identificative

TIPO DI ERRORE	Percentuale di errore
Codice fiscale	20,1
Codice di comune	—
Sezione di Censimento	0,3
Numero definitivo di questionario	0,1
Questionario doppione	—

Come si può osservare dal prospetto 3, vi è un'alta incidenza di errori nel codice fiscale e ciò è imputabile sia alla errata o omessa trascrizione sul modello da parte dei rispondenti sia alla registrazione (16 byte alfanumerici).

Per la correzione di alcuni di tali dati (codice fiscale, ubicazione dell'unità locale o della sede dell'impresa) si è fatto ricorso al Sistema Informativo del Censimento dell'Industria e dei Servizi (SICIS), per altri al supporto cartaceo.

Il SICIS è composto da un insieme di quattro archivi nazionali delle imprese (Istat - SIRIO; Ministero delle Finanze; Inps; Camere di commercio - Registro Ditte) e da circa cinquanta subarchivi, riferiti a imprese e istituzioni (banche, assicurazioni, scuole, unità sanitarie, ecc...) costituiti in Istat per l'occasione, al fine di consentire il controllo dei dati censuari.

Ricostruzione dei questionari delle unità locali e ricostruzione delle imprese e delle istituzioni plurilocalizzate

Com'è stato ricordato, il Censimento del 1991 si caratterizza per la rilevazione delle imprese e delle istituzioni (rilevate nel 1981 soltanto a livello di unità locale) e per la rilevazione delle caratteristiche strutturali delle imprese di media e grande dimensione, eseguita con l'ausilio del questionario denominato *settoriale*.

Inoltre, le procedure poste in atto per garantire la segretezza delle informazioni statistiche raccolte prevedevano la registrazione separata delle notizie anagrafiche da quelle propriamente statistiche, per cui, in sede di controllo ed elaborazione, si è dovuto procedere alla ricostruzione del questionario generale.

Per le unità locali per le quali è stato compilato il questionario settoriale, è stato necessario procedere anche all'aggancio dei due questionari, per verificare la corrispondenza di talune risposte ed eventualmente per integrare correttamente quelle mancanti (ubicazione dell'unità locale, codice di attività economica, numero di addetti dell'unità locale e dell'impresa ecc.).

Quest'ultima fase, aggancio del questionario generale al questionario settoriale, si è rivelata piuttosto laboriosa in quanto i due questionari, relativi ad una stessa unità locale, sono stati compilati in due sedi diverse: il primo nella sede dell'unità locale ed il secondo nella sede dell'impresa. Per questo accoppiamento sono state necessarie puntuali e precise correzioni dei codici di aggancio (costituiti dal codice fiscale, dai codici di provincia e comune sede dell'impresa, dai codici di provincia e comune sede dell'unità locale ed anche, quando necessario, dal codice di avviamento postale al fine dell'individuazione del quartiere allorché uno stesso comune erano presenti più unità locali, dal codice di sezione di Censimento per le imprese).

In sintesi, si è proceduto ad un triplice accoppiamento orizzontale: lembo del questionario con notizie anagrafiche, questionario generale e questionario settoriale; ed ad un accoppiamento verticale, per ricongiungere, a parità di codice fiscale, tutte le unità locali appartenenti ad una stessa impresa.

Nel prospetto 4 sono riportate le percentuali di errore riscontrate per la provincia di Caserta in questa fase: l'accoppiamento parziale è causato dall'errore presente in alcuni codici che non hanno garantito il perfetto accoppiamento tra il questionario generale e quello settoriale; il mancato accoppiamento è causato dall'errore presente nel codice fiscale o in tutti i codici necessari all'accoppiamento o, infine, dalla mancanza del questionario settoriale o di quello generale; il terzo tipo di errore è dovuto alla erronea composizione dell'impresa o dell'istituzione, a causa della mancanza di una o più unità locali dovuta a errore nel codice fiscale, o mancata rilevazione delle unità stesse o, infine, alla errata registrazione del numero di unità locali dipendenti, dichiarato dalla sede.

Prospetto 4 – Errori riscontrati nella fase di ricostruzione dei questionari delle unità locali e delle imprese plurilocalizzate

TIPO DI ERRORE	Percentuale di errore
Accoppiamenti parziali	2,8
Mancati accoppiamenti	48,8
Errata composizione dell'impresa o istituzione	1,9

Dopo la ricostruzione di un unico record per ogni unità locale, e di un insieme completo di record di unità locali per ogni impresa o istituzione plurilocalizzate, si è proceduto alla verifica del numero di addetti dichiarati dalla sede dell'impresa o istituzione e da tutte le unità locali di cui l'impresa o istituzione è composta. Tale controllo verticale è stato preceduto da un controllo orizzontale atto a verificare la corrispondenza della somma degli addetti per posizione professionale con il totale degli addetti presenti nell'unità locale e, nel caso delle imprese medio grandi, con il numero di addetti che la sede dell'impresa aveva dichiarato, per quella unità locale, nel questionario settoriale.

Il controllo della copertura

La fase di accoppiamento dei questionari generali con i questionari settoriali ha costituito un ulteriore controllo della copertura dal momento che l'esistenza dei questionari settoriali era stata verificata, anche se limitatamente alle imprese con oltre 200 addetti, con l'ausilio dello schedario SIRIO sulle imprese gestito dall'Istat (2). Per il controllo della copertura delle istituzioni, invece, sono stati predisposti, prima delle operazioni censuarie, un insieme di 50 archivi contenenti gli elenchi delle principali istituzioni presenti sul territorio (ministeri, scuole, USL, preture, ecc.).

Il controllo delle notizie fondamentali

Nel controllo delle notizie rilevate con il Censimento è stata data la priorità ai quattro caratteri ritenuti fondamentali: l'attività economica, la forma giuridica, gli addetti e l'iscrizione all'artigianato.

La codifica dell'attività economica delle imprese, effettuata dai revisori comunali, è stata confrontata con quella presente negli altri archivi sulle imprese (SICIS), che contengono la stessa informazione e precisamente quelli di:

- Istat (SIRIO);
- Ministero delle Finanze;
- Inps;
- Camere di commercio (Registro Ditte).

(2) Cfr. Istat, «7° Censimento dell'industria e dei servizi - Caratteristiche strutturali delle imprese di media e grande dimensione», 1993.

I sei archivi, compreso quello del Censimento settoriale e quello del Censimento generale, sono stati accoppiati sulla base del codice fiscale delle imprese e, per ognuno di essi, è stata calcolata la frequenza delle codifiche coincidenti. Sulla base di tale frequenza è stata stimata la probabilità di errore relativamente alla codificazione dell'attività economica associata ai singoli archivi. Per ogni impresa, quindi, sono state stimate le probabilità composte di errore per ciascuna codifica presente ed è stata scelta quella con la minore probabilità, considerandola come «codifica ottimale». Nei casi in cui, a livello delle prime due cifre della codifica e per le imprese di media e grande dimensione, si è riscontrata una differenza tra la codifica presente nel questionario del Censimento generale e la «codifica ottimale» si è proceduto alla verifica della descrizione dell'attività dichiarata sul questionario. Sempre con riferimento alle imprese, una procedura simile è stata adottata per il controllo della forma giuridica e del numero totale degli addetti. In particolare quest'ultimo è stato confrontato con la media del numero di addetti desunta dai vari archivi deprimendo i valori eccentrici (media dei logaritmi); nel caso di discordanza elevata, si è fatto ricorso ai questionari ovvero ad accertamenti diretti presso le imprese.

L'iscrizione all'albo degli artigiani dichiarata sui questionari è stata controllata con l'analoga informazione contenuta negli archivi dell'Inps e del Registro Ditte.

Per quanto riguarda le istituzioni, la verifica del codice di attività attribuito dai revisori comunali, nonché della forma giuridica e del numero degli addetti, è stata effettuata, per tutte le unità locali censite, mediante confronto con gli archivi delle istituzioni contenute nel SICIS. Nei casi di discordanza si è fatto ricorso a controlli diretti sui questionari o presso le Istituzioni.

Le codifiche dell'attività economica, della forma giuridica, di iscrizione all'albo degli artigiani ed il totale degli addetti all'impresa o istituzione sono stati inseriti in un unico file per essere corretti dopo la verifica delle incompatibilità interne dei questionari.

Il controllo delle altre notizie

Successivamente alla correzione dei dati identificativi e di quelli considerati fondamentali, si è proceduto alla verifica delle incompatibilità, presenti in ciascun questionario, che è stata effettuata differenzialmente per le variabili quantitative e quelle qualitative.

Per le prime sono stati ricercati i valori anomali mediante raffronto con i valori medi che caratterizzavano le singole variabili; per le seconde, invece, sono stati evidenziati i valori fuori campo di osservazione e quelli che causavano incompatibilità con le risposte presenti in altri quesiti.

Prima di procedere alla ricostruzione delle mancate risposte, è stata verificata l'entità delle stesse per ciascun quesito e si è deciso di non intervenire con alcuna correzione nei casi in cui tale percentuale fosse risultata elevata, lasciando in questi casi l'indicazione di mancata risposta.

Attraverso un dettagliato elenco di regole di compatibilità, sono state individuate le variabili qualitative contenenti valori fuori campo di osservazione o incompatibilità con valori presenti per altre variabili.

Le variabili per le quali è stata segnalata la presenza di un valore non compatibile sono state distinte in tre tipi, a seconda del criterio di correzione da adottare: imputazione deterministica, imputazione non deterministica e imputazione stocastica con donatore.

L'imputazione deterministica è stata limitata a quelle variabili che non superavano le regole di compatibilità e per le quali risultava immediata la determinazione del valore «vero» da imputare. Tale tipo di imputazione è stata adottata in presenza di errori sistematici come: l'assenza del codice di attività dell'impresa in presenza di quello dell'unità locale o viceversa, l'assenza di un totale o di un imprenditore; gli errori che emergono dal non rispetto delle regole formali, ovvero di quelle regole con le quali è controllata la corretta compilazione del questionario nelle sue sequenze logiche.

Nel prospetto 5 sono riportate le percentuali di correzioni deterministiche effettuate con riferimento ai questionari compilati nella provincia di Caserta (in particolare la correzione dell'imprenditore è dovuta alla riclassificazione dei soci in imprenditori e coadiuvanti, mentre l'imposizione ex novo dell'imprenditore è stata effettuata quando in un'impresa questo non risultava presente).

Prospetto 5 – Frequenza di imputazione deterministica per alcuni principali tipi di errore.

PRINCIPALI TIPI DI ERRORE	Frequenza (%)
Forma giuridica	2,1
Attività economica dell'impresa o istituzione	0,7
Attività economica dell'unità locale	0,7
Correzione dell'imprenditore	5,7
Imposizione dell'imprenditore	5,7
Assenza del numero totale di addetti all'unità locale	9,1
Assenza del numero totale di addetti all'impresa o istituzione	7,9

Nel prospetto 6 sono riportate, invece, le percentuali di errori corretti ricorrendo alle informazioni del SICIS se l'errore era stato già evidenziato, come descritto in precedenza, oppure ricorrendo direttamente ai questionari.

Prospetto 6 – Frequenza di imputazione non deterministica per alcuni principali tipi di errore

PRINCIPALI TIPI DI ERRORE	Frequenza (%)
Forma giuridica	1,0
Attività economica dell'impresa o istituzione	5,5
Attività economica dell'unità locale	4,9
Totale addetti all'unità locale	1,7
Totale addetti all'impresa o istituzione	6,9

L'imputazione stocastica con donatore è stata utilizzata in tutti i casi in cui le regole sostanziali risultavano fallite e per le quali non fosse immediato conoscere il valore «vero».

Per le variabili qualitative da correggere con criteri stocastici, e per le variabili quantitative che presentavano valori anomali, azzerati in seguito all'analisi della distribuzione delle variabili, è stata adottata la procedura di imputazione con il metodo del donatore con distanza minima, realizzata per la prima volta in Istat, per la messa a punto dei dati del Censimento 1991.

L'intero file formato dai questionari di unità locali sedi di impresa o di istituzione o di semplici unità locali è stato suddiviso in un file contenente soltanto i record «errati» e un altro contenente i soli record «esatti».

La ricerca del record «esatto» da cui prelevare l'informazione mancante è stata effettuata sulla base di una funzione di distanza. Come donatore è stato scelto il record con distanza minima dal record «errato», in modo da ricostruire l'informazione mancante con l'ausilio del record che fosse il più possibile simile al record contenente l'errore.

Più precisamente, il record donatore è stato individuato sulla base di una funzione di distanze ponderate, misurate su alcune variabili covariate della variabile da imputare.

Più precisamente le variabili presenti nel questionario sono state distinte in tre gruppi: variabili di strato, variabili di matching, variabili da imputare, individuando come variabili di strato e di matching quelle statisticamente legate (covariate) alla variabile da imputare.

Le variabili di strato introdotte per calcolare la distanza tra il record errato e quelli esatti, sono le seguenti:

- tipo di questionario
 - questionario generale di impresa
 - questionario generale di istituzione
- tipo di unità locale
 - unità locale sede di impresa o istituzione
 - unità locale non sede di impresa o istituzione
- attività economica
 - classificazione per gruppi di attività economica (prime tre cifre della codifica);
- grandi classi dimensionali di addetti
 - piccole e medie imprese o istituzioni (da 1 a 49 addetti)
 - grandi imprese o istituzioni (50 addetti e più).

Altre variabili di strato sono state inserite successivamente soltanto per alcuni tipi di variabili da correggere: ad esempio per le notizie retrospettive dell'impresa relative al 1990, la scelta del donatore non poteva che cadere su un'impresa esistente nel 1990.

Le variabili di matching utilizzate per definire la funzione di distanza variano a seconda della variabile da imputare e sono state scelte tra le seguenti:

- numero di addetti;
- classe di addetti:
 - 1 addetto,
 - 2 addetti,
 - da 3 a 5 addetti,
 - da 6 a 9 addetti,
 - da 10 a 19 addetti,
 - da 20 a 49 addetti,
 - da 50 a 99 addetti,

Le variabili per le quali è stata segnalata la presenza di un valore non compatibile sono state distinte in tre tipi, a seconda del criterio di correzione da adottare: imputazione deterministica, imputazione non deterministica e imputazione stocastica con donatore.

L'imputazione deterministica è stata limitata a quelle variabili che non superavano le regole di compatibilità e per le quali risultava immediata la determinazione del valore «vero» da imputare. Tale tipo di imputazione è stata adottata in presenza di errori sistematici come: l'assenza del codice di attività dell'impresa in presenza di quello dell'unità locale o viceversa, l'assenza di un totale o di un imprenditore; gli errori che emergono dal non rispetto delle regole formali, ovvero di quelle regole con le quali è controllata la corretta compilazione del questionario nelle sue sequenze logiche.

Nel prospetto 5 sono riportate le percentuali di correzioni deterministiche effettuate con riferimento ai questionari compilati nella provincia di Caserta (in particolare la correzione dell'imprenditore è dovuta alla riclassificazione dei soci in imprenditori e coadiuvanti, mentre l'imposizione ex novo dell'imprenditore è stata effettuata quando in un'impresa questo non risultava presente).

Prospetto 5 – Frequenza di imputazione deterministica per alcuni principali tipi di errore.

PRINCIPALI TIPI DI ERRORE	Frequenza (%)
Forma giuridica	2,1
Attività economica dell'impresa o istituzione	0,7
Attività economica dell'unità locale	0,7
Correzione dell'imprenditore	5,7
Imposizione dell'imprenditore	5,7
Assenza del numero totale di addetti all'unità locale	9,1
Assenza del numero totale di addetti all'impresa o istituzione	7,9

Nel prospetto 6 sono riportate, invece, le percentuali di errori corretti ricorrendo alle informazioni del SICIS se l'errore era stato già evidenziato, come descritto in precedenza, oppure ricorrendo direttamente ai questionari.

Prospetto 6 – Frequenza di imputazione non deterministica per alcuni principali tipi di errore

PRINCIPALI TIPI DI ERRORE	Frequenza (%)
Forma giuridica	1,0
Attività economica dell'impresa o istituzione	5,5
Attività economica dell'unità locale	4,9
Totale addetti all'unità locale	1,7
Totale addetti all'impresa o istituzione	6,9

L'imputazione stocastica con donatore è stata utilizzata in tutti i casi in cui le regole sostanziali risultavano fallite e per le quali non fosse immediato conoscere il valore «vero».

Per le variabili qualitative da correggere con criteri stocastici, e per le variabili quantitative che presentavano valori anomali, azzerati in seguito all'analisi della distribuzione delle variabili, è stata adottata la procedura di imputazione con il metodo del donatore con distanza minima, realizzata per la prima volta in Istat, per la messa a punto dei dati del Censimento 1991.

L'intero file formato dai questionari di unità locali sedi di impresa o di istituzione o di semplici unità locali è stato suddiviso in un file contenente soltanto i record «errati» e un altro contenente i soli record «esatti».

La ricerca del record «esatto» da cui prelevare l'informazione mancante è stata effettuata sulla base di una funzione di distanza. Come donatore è stato scelto il record con distanza minima dal record «errato», in modo da ricostruire l'informazione mancante con l'ausilio del record che fosse il più possibile simile al record contenente l'errore.

Più precisamente, il record donatore è stato individuato sulla base di una funzione di distanze ponderate, misurate su alcune variabili covariate della variabile da imputare.

Più precisamente le variabili presenti nel questionario sono state distinte in tre gruppi: variabili di strato, variabili di matching, variabili da imputare, individuando come variabili di strato e di matching quelle statisticamente legate (covariate) alla variabile da imputare.

Le variabili di strato introdotte per calcolare la distanza tra il record errato e quelli esatti, sono le seguenti:

- tipo di questionario
 - questionario generale di impresa
 - questionario generale di istituzione
- tipo di unità locale
 - unità locale sede di impresa o istituzione
 - unità locale non sede di impresa o istituzione
- attività economica
 - classificazione per gruppi di attività economica (prime tre cifre della codifica);
- grandi classi dimensionali di addetti
 - piccole e medie imprese o istituzioni (da 1 a 49 addetti)
 - grandi imprese o istituzioni (50 addetti e più).

Altre variabili di strato sono state inserite successivamente soltanto per alcuni tipi di variabili da correggere: ad esempio per le notizie retrospettive dell'impresa relative al 1990, la scelta del donatore non poteva che cadere su un'impresa esistente nel 1990.

Le variabili di matching utilizzate per definire la funzione di distanza variano a seconda della variabile da imputare e sono state scelte tra le seguenti:

- numero di addetti;
- classe di addetti:
 - 1 addetto,
 - 2 addetti,
 - da 3 a 5 addetti,
 - da 6 a 9 addetti,
 - da 10 a 19 addetti,
 - da 20 a 49 addetti,
 - da 50 a 99 addetti,

- da 100 a 199 addetti,
- da 200 a 499 addetti,
- da 500 a 999 addetti,
- 1000 addetti e più;
- classe di unità locali;
- province di appartenenza;
- classificazione per categorie delle attività economiche;
- tipo di unità locale (amministrativa o operativa).

Le variabili da imputare, per le quali sono state definite le stesse variabili di strato e di matching, sono state raggruppate al fine di procedere ad una imputazione congiunta di più errori senza ripetere la ricerca del donatore più vicino.

Il record donatore è stato utilizzato solo dopo aver superato due ulteriori controlli:

- che la distanza ponderata non risultasse superiore alla distanza massima assunta come tollerabile;
- che il record candidato non fosse stato utilizzato più di tre volte.

I record errati per i quali non è stato possibile trovare un donatore con distanza inferiore al limite tollerato, sono stati corretti in modo non automatico.

Prospetto 7 – Frequenza di imputazione da donatore per alcuni principali tipi di errore

PRINCIPALI TIPI DI ERRORE	Frequenza (%)
Possesso di unità locali all'estero	0,1
Effettuazione diretta di importazioni o di esportazioni	8,4
Consorzio o associazione con altre imprese o istituzioni	4,4
Disponibilità di attrezzature informatiche	4,3
Utilizzazione di beni in leasing	4,7

LE TAVOLE DI VERIFICA

Prima di rendere definitivi i dati per la pubblicazione, è stata predisposta una serie di tavole di verifica al fine di accertare la qualità delle informazioni prodotte.

Le tipologie di controllo possono essere ricondotte a due: controllo di coerenza interna di ciascuna tabella e verifica di coerenza tra tavole diverse. In quest'ultimo caso, sono state esplicitate le relazioni più significative tra aggregati ed indicatori che compaiono in più tavole, per verificarne appunto le condizioni di coerenza (relazioni di uguale, maggiore, minore; somma o differenza di aggregati parziali ecc.).

8. Il piano di diffusione dei risultati

Con il piano di diffusione dei risultati definitivi del 7° Censimento generale dell'industria e dei servizi si è inteso valorizzare, nella misura maggiore possibile, il contenuto informativo dei dati rilevati, garantendo in ogni caso il tradizionale dettaglio dell'informazione per la confrontabilità con i precedenti Censimenti.

Il piano delle pubblicazioni risulta così articolato:

LA PROGETTAZIONE DEI CENSIMENTI

1. Basi territoriali, organizzazione, campagna di informazione, piano dei controlli;
2. Censimento della popolazione: il piano della rilevazione;
3. Censimento dell'industria e dei servizi: il piano della rilevazione;
4. I documenti.

Nel volume, suddiviso nei 4 fascicoli sopracitati, sono illustrati gli aspetti fondamentali di progettazione, tecnica di indagine e piano dei controlli dei due censimenti. È presente una parte di documentazione (circolari, leggi, ecc.) utile ai fini di una ricostruzione completa dell'impostazione dei Censimenti.

RISULTATI PROVINCIALI E COMUNALI SULLE IMPRESE, SULLE ISTITUZIONI E SULLE UNITÀ LOCALI - DATI PROVVISORI

Il volume contiene i dati provvisori, comunali e provinciali, relativi alle imprese, alle istituzioni e alle unità locali. I dati sono presentati secondo grandi raggruppamenti di attività economica e secondo le classificazioni tipologiche dei Comuni.

INDUSTRIA E SERVIZI - CARATTERISTICHE STRUTTURALI DELLE IMPRESE DI MEDIA E GRANDE DIMENSIONE - DATI PROVVISORI

Il volume riporta i dati desunti dai questionari settoriali di Censimento relativi alle imprese industriali con 10 addetti e più e alle imprese dei servizi con 6 addetti e più. Le tavole in esso contenute forniscono un'immagine delle principali caratteristiche strutturali rilevate e sono suddivise in tre parti: nella prima si approfondisce l'analisi sulla struttura delle imprese, nella seconda quella delle unità locali e nella terza sono presentati alcuni risultati a livello provinciale.

IMPRESE, ISTITUZIONI E UNITÀ LOCALI

1. Fascicoli provinciali (95);
2. Fascicoli regionali (20);
3. Fascicolo nazionale.

I volumi, disponibili anche su supporto informatico (floppy disk), contengono i dati relativi alle principali caratteristiche strutturali delle imprese, delle istituzioni e delle unità locali, forniti a livello territoriale dettagliato.

ATLANTE TEMATICO DEMOGRAFICO ED ECONOMICO

Il volume, attraverso cartogrammi ed altre rappresentazioni grafiche, fornisce una visione sintetica delle caratteristiche dei fenomeni demografici, sociali ed economici al livello delle principali suddivisioni territoriali. Il confronto fra i diversi cartogrammi consente di cogliere i legami fra i vari fenomeni considerati sul territorio.

VOLUMI SETTORIALI

I volumi presentano un'ampia documentazione relativa alle principali caratteristiche delle unità rilevate dal Censimento, con riferimento ai settori economici più significativi.

I CONTROLLI DI QUALITÀ

Nel volume sono riportati gli aspetti fondamentali dell'analisi svolta riguardo al controllo di qualità sui Censimenti, i risultati di tali controlli relativamente alle principali fasi di lavorazione e per tipologia di errore. In particolare, sono evidenziati i dati e le valutazioni rispetto alle fasi di registrazione e di elaborazione dei dati e le informazioni desunte dall'indagine di qualità e dalle indagini di copertura.

ULTERIORI FORME DI DIFFUSIONE

Allo scopo di favorire un'ampia utilizzazione dei dati raccolti con il Censimento, ulteriori forme di diffusione saranno costituite dalle banche dati dell'Istat e da tavole che, anche se non destinate alla pubblicazione, sono state elaborate e sono disponibili a richiesta dei singoli utenti (vedi Appendice A). Le richieste vanno inoltrate all'Istituto Nazionale di Statistica - Dipartimento Diffusione e Banche Dati - Via Cesare Balbo, 16 - 00184 Roma.

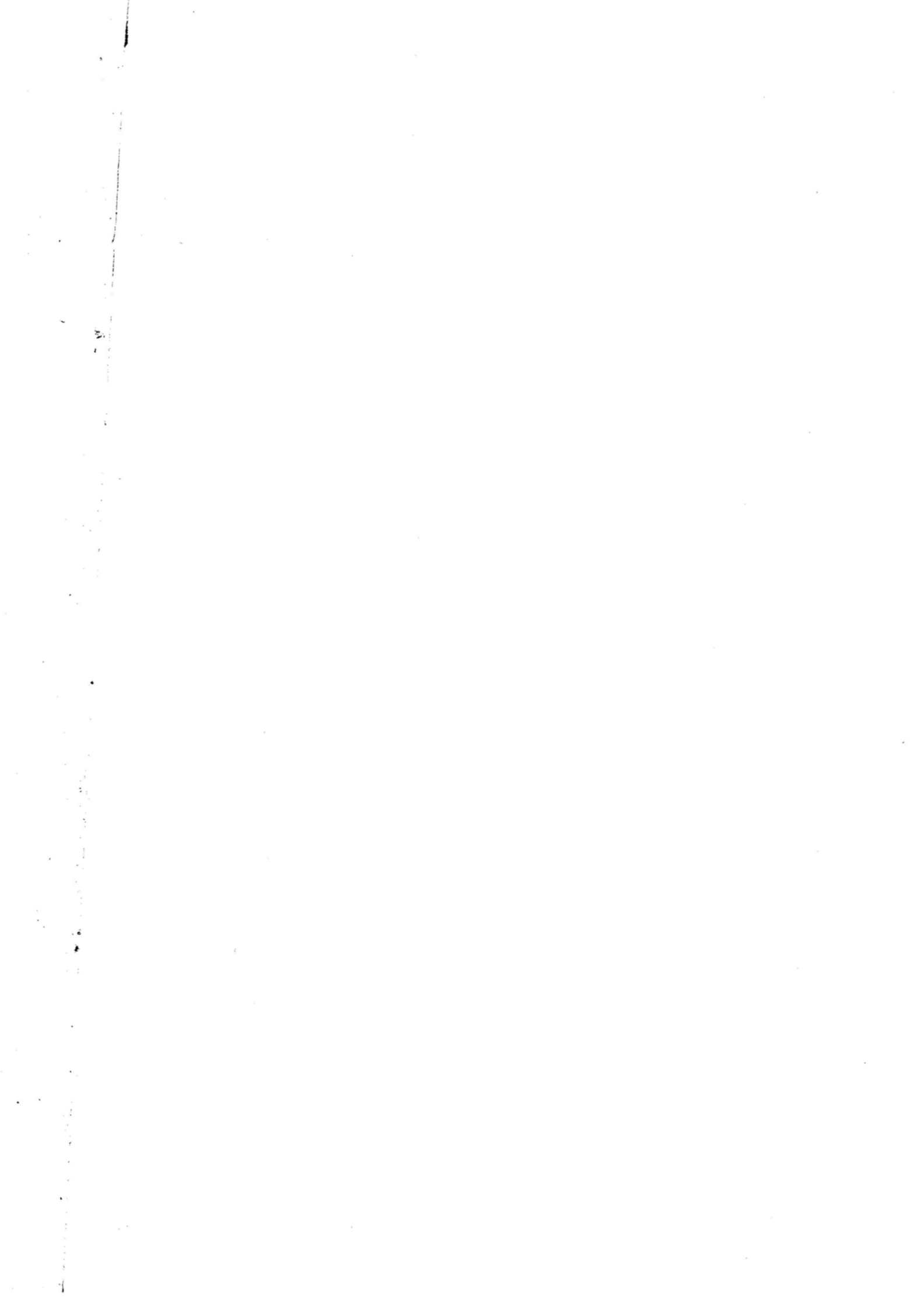

Definizioni

Impresa

Ai fini del Censimento, per impresa si intende «l'organizzazione di una attività economica esercitata con carattere professionale al fine della produzione di beni o per la prestazione di servizi destinabili alla vendita».

Le imprese possono essere «unilocalizzate», costituite, cioè, da una sola unità locale, (che coincide, pertanto, con la sede dell'impresa) o «plurilocalizzate», costituite da due o più unità locali, delle quali una coincidente con la sede dell'impresa e l'altra (o le altre) situata nello stesso comune e/o in comune diverso (della stessa provincia o anche di altra provincia) (3).

I dati riportati nel presente fascicolo fanno riferimento a tutte le imprese, ivi comprese quelle che svolgevano la propria attività in forma artigianale ed ambulante.

Istituzione

Per istituzione si intende «una unità che ha una contabilità completa ed una autonomia di decisione, la cui funzione principale è quella di produrre beni e servizi non destinabili alla vendita, finanziandosi prevalentemente o mediante prelevamenti obbligatori effettuati presso tutte le altre unità istituzionali dell'economia, cioè famiglie e imprese (Istituzioni dell'Amministrazione pubblica), o mediante versamenti volontari delle famiglie e/o dei soggetti che si sono organizzati per la gestione di un interesse comune (istituzione sociale privata)». Tale definizione è il frutto delle analisi svolte dalla «Commissione di studio incaricata di formulare proposte in merito agli aspetti tecnici e metodologici del 7° Censimento generale dell'industria e dei servizi» e rappresenta il tentativo più approfondito svolto in Italia per inquadrare in maniera chiara ed univoca un concetto ed una realtà economica per molti versi indefiniti.

Unità locale di impresa e di istituzione

Per unità locale deve intendersi «il luogo variamente denominato (stabilimento, laboratorio, negozio, officina, ristorante, albergo, bar, ufficio, agenzia, magazzino, studio professionale, abitazione, scuola, ospedale, dogana, esattoria, intendenza, ecc.) in cui si realizza la produzione di beni o nel quale si svolge o si organizza la prestazione di servizi destinabili o non destinabili alla vendita». In base a questa definizione ogni impianto o corpo d'impianti fisicamente individuato, in cui si svolge una qualsiasi attività economica costituisce, di norma, un'unità locale. Di conse-

(3) Cfr. Istat, «La progettazione dei Censimenti 1991 - Fascicolo 3 - Censimento dell'industria e dei servizi. Il piano di rilevazione», 1993.

guenza, tutto ciò che è materialmente situato nell'ambito di una unità locale viene considerato come parte integrante dell'unità stessa, anche se trattasi di impianto e attrezzature destinati ad uffici direttivi, tecnici o amministrativi, oppure destinati all'esercizio di attività differenti da quella principale e che si svolgono nella unità locale considerata.

Viene, in sostanza, confermata la definizione del 1981, in conformità con l'atteggiamento adottato nell'ambito della Comunità Economica Europea. Con la precisazione che trattasi di servizi «destinabili o non destinabili alla vendita», pertanto la definizione si rende valida sia per le unità locali gestite da imprese che da istituzioni. In altri termini il concetto di unità locale adottato nel 1981 è stato esteso anche a tipologie tipiche delle istituzioni quali ad esempio la dogana, l'esattoria ecc.

L'unità locale si distingue in:

- Unità *locale operativa*, costituita dall'unità ove si attua la produzione di beni, o la prestazione di servizi, destinabili o non destinabili alla vendita, variamente denominata secondo le consuetudini ed il tipo di attività economica (stabilimento, laboratorio, negozio, officina, ristorante, albergo, bar, agenzia, studio professionale, abitazione, magazzino, scuola, ospedale, dogana, intendenza, ecc.);

- Unità *locale amministrativo-gestionale* che è l'unità, purché fisicamente o funzionalmente distinta da altra unità locale operativa, costituita dalla sede d'impresa/istituzione o dagli uffici direttivi, amministrativi e tecnici ove si attuano attività inerenti all'organizzazione, alla gestione finanziaria, alla formazione del personale, alla contabilità, all'elaborazione dei dati, ecc.

A differenza del 1981, si è voluto dare una definizione più ampia alle unità locali amministrative in considerazione anche della notevole importanza che attualmente riveste il problema della gestione delle imprese/istituzioni e in generale dello sviluppo delle attività di servizio al loro interno. Il Censimento attribuisce a questo tipo di unità locale l'attività economica prevalente dell'impresa/istituzione da cui dipende.

Qualora la suddetta attività a carattere amministrativo di supporto alla gestione (organizzazione, gestione finanziaria, consulenza legale e commerciale, formazione del personale, contabilità, elaborazione dati, ecc.) e le attività di produzione (di beni o di servizi) di una impresa o di una istituzione vengano svolte in luoghi fisicamente diversi o, pur coesistendo, con modalità funzionalmente distinte (nel senso che hanno gestione completamente separata per cui, tra l'altro, il personale a esse adibito non è intercambiabile), si è in presenza di due unità locali della stessa impresa o istituzione e quella di supporto alla gestione viene detta «unità locale amministrativo-gestionale».

Un esempio di due unità locali, non fisicamente ma funzionalmente distinte può essere rappresentato da una agenzia di credito (unità locale operativa) ubicata nello stesso edificio in cui è situata la sede centrale (unità locale amministrativa gestionale) dell'impresa bancaria da cui l'agenzia dipende.

Con riferimento ad alcune attività economiche ed in analogia ai criteri di norma seguiti in occasione del Censimento economico del 1981, è reso necessario, ai fini pratici della rilevazione, adottare il concetto di unità locale operativa a *carattere comunale*. Con tale dizione si intende «l'insieme degli impianti, delle attrezzature, degli addetti, ecc., che, situati in più punti fisicamente distinti del territorio di uno stesso comune, fanno capo a una stessa impresa».

Di seguito si fornisce l'elenco delle attività per le quali viene adottato il concetto di l'unità locale operativa a carattere comunale:

- nel campo delle aziende di utilizzazione delle foreste e dei boschi (categoria 02.01.1), come unità locale è considerato l'insieme dei luoghi di abbattimento e segazione dipendenti da una stessa impresa e situati in uno stesso comune;

- nel campo dell'industria della pesca, piscicoltura e servizi connessi (divisione 05), come unità locale è considerato il complesso delle attrezzature e degli impianti dipendenti da una stessa impresa esistenti in uno stesso comune;

- nel campo delle industrie estrattive (divisioni 10, 11, 12, 13 e 14), come unità locale è considerato:

- nel caso di pozzi minerari, il complesso dei pozzi compresi in un'unica concessione mineraria e situati in uno stesso comune;

- nel caso di cave, il complesso delle cave facenti capo ad una stessa impresa e situate in uno stesso comune;

- nel campo delle costruzioni (divisione 45), come unità locale deve essere considerato il complesso dei cantieri dipendenti da una stessa impresa e situati in uno stesso comune. Qualora il cantiere installato in un comune estenda l'attività anche nel territorio di altri comuni come nel caso, ad esempio, di imprese che esplicano attività nel campo di lavori stradali, di bonifica, sistemazioni idrauliche, ecc. il complesso degli impianti e servizi è considerato con riferimento al comune dove sono installate le attrezzature principali;

- nel campo dei trasporti terrestri e trasporti mediante condotte (divisione 60), dei trasporti marittimi e per vie d'acqua (divisione 61), dei trasporti aerei (divisione 62), come unità locale è considerato il complesso dei servizi di esercizio gestiti da una stessa impresa o ente in uno stesso comune, intendendo per servizi di esercizio gli impianti, le attrezzature, ecc., funzionanti nell'ambito di uno stesso comune;

- nel campo delle comunicazioni, per quanto riguarda le telecomunicazioni (gruppo 64.2), come unità locale è considerato il complesso dei servizi di esercizio gestiti da una stessa impresa o ente in uno stesso comune, intendendo per servizi di esercizio gli impianti, le attrezzature, ecc., funzionanti nell'ambito di uno stesso comune;

- nel campo dei servizi per quanto riguarda le attività radiotelevisive (gruppo 92.2), come unità locale è considerato il complesso delle attrezzature, degli impianti, ecc., gestiti da una stessa impresa o ente e funzionanti nell'ambito dello stesso comune.

Alla luce delle definizioni e degli esempi riportati in precedenza, l'individuazione delle unità locali risulta, nella maggior parte dei casi, abbastanza agevole.

Tuttavia, alcune attività economiche particolari possono presentare difficoltà di individuazione. Nel seguito, si evidenziano le decisioni prese in merito ad alcune principali casistiche:

- nel campo dell'esercizio e noleggio di mezzi e di macchine agricole per conto terzi, con personale (categoria 01.41.1), come unità locale viene considerato il singolo deposito di macchine agricole;

- nel campo della produzione e distribuzione di energia elettrica (gruppo 40.1), come unità locale viene considerata non solo la singola centrale elettrica ma anche la singola stazione elet-

trica (di trasformazione, di smistamento, ecc.) anche se «funzionalmente» collegata a una centrale elettrica, purché stabilmente presidiata da almeno una persona;

- nel campo del commercio, per quanto riguarda il servizio di distribuzione stradale di carburanti e lubrificanti (gruppo 50.5), come unità locale viene considerato ciascun «punto vendita» per la distribuzione di carburante, anche se questo costituisce attività accessoria di altra unità locale (garage, officina, ecc.);

- nel campo della gestione delle mense (classe 55.51) e della fornitura di pasti preparati (classe 55.52), come unità locale operativa viene considerato ogni singolo luogo dove l'impresa gestisce con proprio personale impianti e attrezzature per la distribuzione di pasti (preparati in loco o altrove) in mense aziendali, scolastiche, ecc., oppure per la fornitura di pasti preparati a compagnie di trasporto o a domicilio (per banchetti e simili);

- nel caso di posteggi stradali (parte della classe 63.21), ciascun posteggio viene considerato una unità locale a sé stante. Ai fini del Censimento sono presi in considerazione solo i posteggi a pagamento gestiti dall'Automobile Club d'Italia (ACI), da altri enti o da cooperative autorizzate;

- per quanto riguarda l'attività delle poste nazionali (classe 64.11), come unità locale viene considerato il singolo ufficio postale, telegrafico o simili;

- per l'attività di vigilanza privata (categoria 74.60.1) e per l'attività di pulizie e manutenzione industriale (categoria 74.70.1), come unità locale operativa viene considerata ogni singola sede cui fanno capo, amministrativamente o funzionalmente, persone e attrezzature dell'impresa operanti presso unità locali di altre imprese o istituzioni oppure presso fabbricati di civile abitazione. Non costituiscono quindi unità locali dell'impresa che eroga tali servizi i locali (stanze, magazzini, ecc.) eventualmente messi a disposizione da coloro ai quali il servizio viene prestato e utilizzati dal personale dell'impresa come spogliatoi o ripostigli per attrezzature o simili. In particolare, detto personale dell'impresa è incluso tra gli addetti dell'unità locale cui esso fa capo funzionalmente o amministrativamente, ancorché questa si trovi in altro comune;

- per quanto riguarda i depositi/magazzini o altri luoghi simili, essi non sono stati censiti come unità locali se non presidiati da almeno una persona.

Anche l'individuazione delle unità locali di istituzione non presenta, di norma, eccessive difficoltà. Tuttavia, in base alle definizioni adottate per il Censimento, vi sono dei casi in cui non è agevole stabilire qual'è la sede centrale di istituzione dalla quale l'unità locale dipende.

Ecco alcuni esempi:

- nel campo della «sanità pubblica» ciascun complesso ospedaliero, laboratorio di analisi, consultorio e simili costituisce una unità locale della «istituzione» USL (sede di istituzione) dalla quale dipende territorialmente, purché da essa fisicamente separato;

- nel campo della «istruzione pubblica» ciascuna scuola di ogni ordine e grado, con esclusione di quelle alle dirette dipendenze di amministrazioni locali (regione, provincia o comune), costituisce unità locale della istituzione Ministero della Pubblica Istruzione. Anche il Provveditorato agli studi, la Direzione didattica e simili, se separati fisicamente dall'edificio scolastico, sono unità locali del Ministero della Pubblica Istruzione.

Altri esempi chiarificatori possono essere dedotti dalla «Guida alla individuazione delle Istituzioni pubbliche» - 1991», predisposta in occasione del Censimento.

Addetti alle imprese

Sono costituiti dalle persone indipendenti e dipendenti occupate (a tempo pieno, a part-time o con contratto di formazione e lavoro) alla data del 21 ottobre 1991, nelle unità economiche censite anche se temporaneamente assenti per servizio, ferie, malattia, sospensione dal lavoro, cassa integrazione, ecc.

Gli addetti censiti riguardano il personale occupato presso le unità locali ubicate sul territorio nazionale.

Gli addetti alle unità locali riguardano le seguenti categorie posizionali:

- **Imprenditori, titolari, gerenti, liberi professionisti, ecc.:** titolari dell'impresa purché partecipino direttamente alla gestione e non si servano di un gestore o di un coadiutore o di altra persona diversamente denominata. Nel caso di società, sono la persona o le persone fisiche che risultano tali dagli atti amministrativi della società stessa (amministratore unico, consigliere delegato, ecc.)

- **Soci di cooperativa:** soci di cooperative di produzione e lavoro i quali, come corrispettivo dell'opera prestata, non percepiscono una remunerazione regolata dai contratti di lavoro bensì un compenso proporzionato alla prestazione, nonché una quota parte degli utili dell'impresa.

In tale categoria sono compresi, pertanto, solo i soci di cooperativa che assumono la figura di lavoratori in proprio. Qualora, invece, i soci di cooperativa assumano la figura di lavoratori dipendenti, essi sono compresi nella categoria di lavoratori dipendenti (operai specializzati, operai qualificati, operai comuni, ecc.).

- **Familiari coadiuvanti:** coloro che, essendo parenti o affini di un titolare dell'impresa, prestano lavoro nell'impresa stessa senza una remunerazione regolata da contratto di lavoro.

- **Dirigenti:** coloro che ricoprono un ruolo caratterizzato da un elevato grado di professionalità, autonomia e potere decisionale e sono preposti alla direzione di un ente od organismo pubblico o di sue ripartizioni, di un'azienda o di un settore o servizio di particolare rilevanza ed esplicano le loro funzioni al fine di promuovere, coordinare e gestire la realizzazione degli obiettivi dell'impresa o dell'ente.

- **Direttivi e quadri:** lavoratori che svolgono nel campo tecnico-amministrativo, con diverso grado di responsabilità, discrezionalità di poteri ed autonomia, funzioni direttive e/o di coordinamento nell'ambito di un servizio o di un ufficio.

- **Impiegati:** lavoratori che collaborano, a volte, con adeguata autonomia operativa o nei limiti dei principi o procedure, allo svolgimento dell'attività compresa nel campo in cui operano o che svolgono attività di mera esecuzione.

- **Categorie speciali (intermedi):** lavoratori che guidano e controllano, con apporto di adeguata competenza-pratica, gruppi di altri lavoratori operai, esercitando a volte un certo potere di iniziativa per la condotta delle lavorazioni.

- **Capi operai:** lavoratori che guidano e che controllano, con apporto di adeguata competenza tecnico-pratica, gruppi di altri lavoratori operai, esercitando a volte un certo potere di iniziativa per la condotta delle lavorazioni o che svolgono un'attività per la cui esecuzione si richiedono conoscenze di tipo specialistico ed hanno eventualmente responsabilità di guida del personale.

● **Operai specializzati, qualificati, comuni:** lavoratori che svolgono attività per la cui esecuzione si richiedono adeguate cognizioni tecnico-pratiche conseguite in Istituti professionali ovvero mediante istruzione equivalente acquisita con il necessario tirocinio e che compiono, con l'apporto di particolare competenza, operazioni su apparati o attrezzature complesse che presuppongono la conoscenza di specifica tecnologia.

● **Apprendisti:** lavoratori che, nell'ambito della normativa ufficiale, sono impiegati nell'unità locale al fine di effettuare l'addestramento necessario per conseguire una specifica qualificazione fornendo nel contempo la propria opera nell'unità locale medesima.

● **Altro personale:** tutti gli altri lavoratori non compresi nelle categorie precedenti o che attendono alla semplice sorveglianza o custodia.

Non è stato considerato tra gli addetti l'eventuale personale volontario operante presso le imprese.

Addetti alle istituzioni

Sono costituiti dalle persone dipendenti occupate (a tempo pieno, a part-time o con contratto a termine) alla data del 21 ottobre 1991, nelle unità censite, anche se temporaneamente assenti per servizio, ferie, malattia, sospensione dal lavoro, ecc.

I dipendenti censiti riguardano il personale occupato presso le unità locali ubicate sul territorio nazionale e in particolare le seguenti categorie:

- Dirigenti e assimilati
- Direttivi e assimilati
- Funzionari e assimilati
- Collaboratori e assimilati
- Assistenti e assimilati
- Operatori e assimilati
- Coadiutori e assimilati
- Addetti ai servizi ausiliari e assimilati

Le qualifiche professionali incluse nelle predette categorie si differenziano in funzione delle amministrazioni pubbliche di appartenenza (es. dirigente, magistrato, ricercatore, professore universitario, ecc.).

Non è stato considerato tra gli addetti l'eventuale personale volontario operante presso le imprese.

Le categorie posizionali sono state anche qui definite in modo tale da poter essere estese alle figure professionali tipiche delle varie istituzioni, attraverso la tabella di ragguglio riportata in Appendice C.

Avvertenze alle tavole

1. AVVERTENZE DI CARATTERE GENERALE

Segni convenzionali

Nelle tavole del Fascicolo sono adoperati i seguenti segni convenzionali:

- Linea (-): a) quando il fenomeno non esiste;
b) quando il fenomeno esiste e viene rilevato, ma i casi non si sono verificati.
- Due puntini (..): per i numeri che non raggiungono la metà della cifra relativa all'ordine minimo considerato.
- Asterisco (*): Cifra coperta da segreto statistico, in ottemperanza alle disposizioni previste dalla legge in vigore sulla tutela del segreto statistico (art. 9 del D.L. n. 322 del 6 settembre 1989, pubblicato nella *Gazzetta Ufficiale* n. 222 del 22 settembre 1989), e limitatamente alle tavole che contengono informazioni non presenti in pubblici registri e al fine di impedire ogni riferimento individuale.

Epoca di riferimento dei dati

I dati riportati nelle tavole fanno riferimento alla data del 21 ottobre 1991 con la sola eccezione di quelli del Capitolo 1, nel quale sono riportate anche informazioni provenienti dai precedenti Censimenti.

Composizione percentuale

Le composizioni percentuali sono arrotondate automaticamente alla prima cifra decimale. Il totale dei valori percentuali così calcolati può risultare non uguale a 100.

Classificazione delle imprese, delle istituzioni e delle unità locali per attività economica

La classificazione delle imprese e delle istituzioni per attività economica è stata attuata sulla base dell'attività esercitata dall'impresa o dall'istituzione stessa, così come è risultato dalla dichiarazione riportata nel questionario di Censimento.

Le imprese o le istituzioni che esercitano più attività sono classificate nella sezione, sottosezione, divisione e gruppo corrispondente all'attività prevalente dichiarata dall'unità censita nel questionario di Censimento.

La classificazione delle unità locali operative per attività economica è effettuata, parimenti, in base al criterio dell'attività unica o prevalente svolta nelle unità locali stesse, indipendentemente dall'attività economica principale delle imprese o istituzioni di appartenenza.

Si ha pertanto, necessariamente, coincidenza delle due attività — di impresa o di istituzione e di unità locale — solo nel caso di imprese/istituzioni aventi una sola unità locale (unilocalizzate).

Le unità locali amministrativo-gestionali, invece, sono classificate in base all'attività economica, unica o prevalente, esercitata dall'impresa o istituzione di appartenenza.

- *Le sedi centrali delle unità sanitarie locali sono ubicate presso le unità operative che erogano le prestazioni sanitarie (ospedali, ambulatori, etc.); pertanto le sedi sono classificate non in base all'attività amministrativa svolta (con categoria economica 75121), bensì in base all'attività principale esercitata nelle unità operative in cui risiedono.*
- *Le sedi centrali di alcune istituzioni polifunzionali possono essere localizzate presso unità operative (ad es. asili, scuole) che non necessariamente svolgono l'attività prevalente dell'istituzione stessa (ad es. case di cura, pensionati ecc.).*

Classificazione delle imprese, delle istituzioni e delle unità locali per circoscrizione territoriale

Per quanto riguarda l'ubicazione delle imprese, delle istituzioni e delle unità locali sul territorio, occorre precisare che, mentre le imprese o le istituzioni sono sempre classificate nella provincia e nel comune in cui è ubicata la sede centrale, la classificazione territoriale delle unità locali e degli addetti varia a seconda che le stesse siano considerate in rapporto all'impresa/istituzione da cui dipendono o indipendentemente da essa.

Pertanto nelle tavole in cui si riportano i dati relativi alle imprese o alle istituzioni, nella provincia sede dell'impresa o dell'istituzione risultano classificate tutte le unità locali (con i relativi addetti) dipendenti dall'impresa/istituzione stessa, anche se territorialmente le stesse sono ubicate in province diverse. Nelle tavole, invece, in cui si riportano i dati concernenti le unità locali, ciascuna unità locale (con i relativi addetti) è stata classificata nella provincia in cui è effettivamente situata.

Artigianato

Ai fini del Censimento sono considerate artigiane le imprese che hanno dichiarato di essere iscritte all'albo anche se l'attività prevalentemente svolta, prima fra tutte la vendita, non è prevista dalla legge quadro sull'artigianato.

La soluzione scelta e condivisa dagli esperti del settore è stata quella di adottare un criterio di tipo giuridico, ossia di considerare artigiano colui che si dichiara iscritto all'albo e di censirlo con l'attività che egli dichiara nel questionario anche se non prettamente artigianale, fermo restando che quest'ultima risulti almeno tra le attività secondarie esplicitate.

2. AVVERTENZE AL CAPITOLO 1

Ai fini di una corretta interpretazione del confronto tra i dati dei censimenti 1971, 1981 e 1991 è necessario sottolineare che il numero delle imprese e dei relativi addetti del Censimento 1981 è sottostimato perché, per le attività esclusive o principali non soggette all'obbligo di iscrizione nel Registro Ditte presso le Camere di Commercio, furono rilevate solamente notizie relative alle unità

locali. Ciò ha riguardato, in particolare: gli studi legali, medici, notarili, tecnici, ecc.; le imprese a struttura pubblica, come Enel, Azienda di Stato per i Servizi Telefonici, Amministrazione Autonoma Monopoli dello Stato, Ente Ferrovie dello Stato, Amministrazione delle Poste e Telecomunicazione, varie Gestioni Commissariali Governative, ecc.

Tutte le tavole del capitolo 1 sono state elaborate secondo la classificazione delle attività economiche del 1991 che risulta molto più analitica rispetto a quelle adottate nei precedenti censimenti.

Si ricorda, inoltre, che la classificazione delle unità rilevate viene effettuata sulla base dell'attività prevalente esercitata, la quale può essere variata tra un censimento e l'altro a seguito delle eventuali modifiche strutturali operate dalle singole imprese.

3. AVVERTENZE RELATIVE A SPECIFICHE TAVOLE

Tavole 1.1, 1.2, 1.6 e 1.7

Presentano un duplice confronto tra i Censimenti del 1971, 1981 e 1991: in funzione dei rispettivi campi di osservazione e rispetto al campo di osservazione del Censimento 1971. Ciò consente una doppia chiave di lettura. Il primo tipo di confronto mette in risalto le variazioni dovute essenzialmente all'ampliamento del campo di osservazione della rilevazione censuaria nel corso degli anni; il secondo fa emergere i cambiamenti nella struttura economica del Paese negli ultimi venti anni, a parità di campo di osservazione.

Tavole 1.4 e 1.9

La situazione territoriale adottata per i confronti è quella risultante alla data censuaria del 1991. A livello provinciale non sono intervenute, negli ultimi venti anni, significative variazioni territoriali tali da alterare la validità del confronto spaziale dei dati. Unica eccezione è costituita dalla provincia di Oristano per la quale, relativamente al Censimento 1971 e in accordo con quanto effettuato già in occasione del Censimento 1981, si è provveduto ad una completa redistribuzione dei comuni interessati tra la nuova provincia e quelle limitrofe.

L'analisi effettuata nelle tavole, ripartisce le unità censite tra quelle ubicate nel «comune capoluogo» e quelle in «Altri comuni». Le modificazioni territoriali avvenute in 20 anni all'interno di ciascuna provincia hanno riguardato variazioni comunali (cessione/acquisizione di territorio tra comuni limitrofi, creazioni di nuovi comuni per scissione, ecc.), che non hanno comportato modifiche nei confini provinciali e che hanno marginalmente interessato i comuni capoluogo. Pertanto, il confronto tra comune capoluogo e restanti comuni non è inficiato dai cambiamenti territoriali, mentre un corretto confronto a livello comunale necessita di specifiche elaborazioni che ricostruiscano il corretto campo di osservazione (ad esempio, tenendo conto della struttura e delle variazioni delle sezioni di Censimento interessate).

Tavola 1.5

- I dati presenti sono stati rielaborati secondo la classificazione delle attività economiche del 1991, in base alla tabella di ragguglio n. 1 dell'Appendice C. A tale proposito, è il caso di sottolineare che, in considerazione delle notevoli differenze anche di tipo concettuale esistenti tra gli schemi classificatori, non sempre si riscontra una corrispondenza univoca tra i codici del 1991 e quelli del 1981, anche se si opera con il livello massimo di analisi.

Nella rielaborazione dei dati del 1981 in chiave 1991 si è dovuto pertanto procedere, limitatamente ad alcuni casi, a delle forzature nell'attribuzione dei codici di attività. L'assenza dei dati del 1981 in corrispondenza di alcune attività non è pertanto necessariamente da imputarsi a mancanza del fenomeno ma anche a problemi di confrontabilità di codifiche alle due dati censimentali.

- Alcuni codici 1991 comprendono attività che sono state censite soltanto in parte nel 1981 (ad esempio, sicurezza nazionale e ordine pubblico, professionisti ed insegnanti indipendenti, libere professioni artistiche e letterarie).

Tavole 2.2, 2.3, 3.1 e 3.2 - Forma giuridica

Nella voce «impresa individuale» sono compresi i lavoratori autonomi (muratore, idraulico, libero professionista, ecc.).

Nella voce «altra forma di impresa» sono comprese le associazioni tra professionisti, i consorzi, le aziende autonome e altri enti censiti quali imprese (Amministrazione PP. TT., Ente Ferrovie dello Stato, Enel, varie Concessioni Commissariali Governative, ecc.).

Tavole 2.4, 2.5, 3.12, 3.13, 3.24, 3.25, 3.28 e 3.36 - Forma istituzionale

Nella voce «altra forma di istituzione» sono compresi i consorzi pubblici (es. consorzi di comuni, consorzi di bonifica, ecc.).

Tavole 2.2, 2.3, 2.4, 2.5, 3.5 e 3.16 - Diffusione territoriale

L'impresa o l'istituzione è unilocalizzata se gestisce una sola unità locale ossia se svolge la propria attività in un solo luogo. È plurilocalizzata se gestisce due o più unità locali ossia se svolge la propria attività in più luoghi.

L'impresa o l'istituzione è considerata: a diffusione comunale se è unilocalizzata oppure se gestisce due o più unità locali ubicate tutte nello stesso comune sede dell'impresa o dell'istituzione; a diffusione provinciale se gestisce unità locali in più comuni appartenenti tutti alla medesima Provincia sede dell'impresa o dell'istituzione; a diffusione regionale se gestisce unità locali in comuni facenti parte di più Province comprese nella stessa Regione sede dell'impresa o dell'istituzione; a diffusione nazionale se gestisce unità locali in comuni appartenenti a Province di Regioni diverse.

Tavole 2.2, 2.3, 2.4, 2.5, 3.7 e 3.18 - Consorzio o associazione con altre strutture

Per consorzio o associazione temporanea con altre strutture (imprese o istituzioni) si intende il consorzio tra imprese per i servizi in comune, il consorzio fra comuni per la gestione dei servizi, l'associazione temporanea fra imprese dello stesso settore o di settori diversi per meglio proporsi sul mercato, ecc.

Tavole 2.2, 2.3, 2.4, 2.5, 3.7 e 3.18 - Attrezzature informatiche

Per attrezzatura informatica si intende qualunque attrezzatura principale o ausiliaria che consenta l'ingresso, l'uscita e l'elaborazione dei dati (ad esempio, lettori ottici a barre, lettori codici magnetici, personal computers, telescriventi ecc.). Non sono comprese, invece, quelle attrezzature, come i registratori di cassa e simili, che non prevedono una successiva elaborazione delle informazioni raccolte. Nelle tavole sono comprese le imprese o le istituzioni che, per svolgere la loro attività, si sono avvalse di almeno una attrezzatura informatica sia essa in proprietà, in affitto o in leasing.

Tavole 3.10 e 3.11 - Commercio ambulante

Ai fini del Censimento per commercio ambulante si intende il commercio che viene esercitato, con posteggio sia fisso sia mobile, su aree pubbliche, purché il titolare eserciti tale commercio come attività esclusiva o principale.

Per posteggio fisso si intende un luogo che è sempre a disposizione del titolare dell'esercizio per l'intera giornata o per giorni prefissati, mentre il posteggio mobile è in forma itinerante.

Non sono stati censiti, nell'ambito del commercio ambulante, gli esercizi il cui titolare: esercita tale attività occasionalmente o in determinati periodi dell'anno; gestisce contemporaneamente un negozio o un'azienda artigiana; vende direttamente la produzione propria in forma ambulante.

È da tener presente, inoltre, che non sono stati considerati venditori ambulanti ma titolari di vere e proprie imprese commerciali e come tali censiti, coloro che vendono in chioschi o simili, fissati stabilmente al suolo al di fuori di aree attrezzate.

Inoltre, le imprese che svolgono l'attività di commercio ambulante sono state considerate come imprese individuali unilocalizzate a diffusione comunale e, infine, unità di tipo «operativo». In virtù di tali caratteristiche sono state regolarmente conteggiate nelle tavole che trattano tali variabili.

Tavole 3.19, 3.24 e 3.26 - Unità locali senza addetti

Le unità locali senza addetti comprendono, di norma, quelle temporaneamente inattive alla data del Censimento e quelle unità i cui addetti svolgono prevalentemente la propria attività in altre unità locali della stessa impresa o istituzione (locali adibiti ad attività stagionali, locali in corso di ristrutturazione alla data di Censimento, secondo studio professionale di uno stesso titolare, ecc.).

Tavole 3.22 e 3.30 - Superficie coperta

Per superficie coperta si intende la superficie dell'unità locale delimitata orizzontalmente e verticalmente in modo permanente. Nel caso in cui la superficie coperta dell'unità locale si sviluppa su piani diversi è stata considerata la somma della superficie coperta di ciascun piano.

Tavole 3.23 e 3.31 - Mezzi di trasporto

Nelle tavole sono indicati i mezzi di trasporto in dotazione all'unità locale ed impiegati in funzione dell'attività esercitata dall'unità locale stessa. Ovviamente, una stessa unità locale può essere interessata a più tipi di mezzi di trasporto.

Tavola 3.33 e 3.36 - Addetti

Per lavoro part-time si intende il lavoro svolto, regolarmente e volontariamente, durante una giornata o una settimana lavorativa con orario sensibilmente ridotto rispetto a quello considerato «normale». Gli elementi caratterizzanti contenuti in tale definizione sono rappresentati, oltre che dall'orario ridotto, dalla regolarità e dalla volontarietà. Ai fini del Censimento, è previsto il lavoro part-time solo per l'occupazione dipendente.

Per contratto di formazione e lavoro si intende quello espressamente definito dalla Legge 863 del 19.12.84.

Per personale volontario si intende il personale che presta attività a tempo pieno o parziale presso l'unità locale volontariamente e senza corrispettivo. Tale personale non rientra nel conteggio degli addetti dell'unità locale.

4. AVVERTENZE PER L'INTERPRETAZIONE DEI DATI

● Il numero degli «addetti» alle unità locali, rilevati con il Censimento dell'industria e dei servizi, non è comparabile con l'ammontare della «popolazione attiva» quale risulta sia dal Censimento della popolazione e sia dalle indagini sulle forze di lavoro, per le seguenti cause:

– per la *diversa unità di rilevazione* costituita dalla «unità locale» nel Censimento dell'industria e servizi, e dalla «famiglia» nel Censimento della popolazione e nelle indagini sulle forze di lavoro. Mentre con il Censimento della popolazione e con le indagini sulle forze di lavoro possono essere rilevate tutte le persone che esplicano un'attività lavorativa anche senza fare capo ad un'unità locale (lavoranti a domicilio, muratori, idraulici, elettricisti, ecc.), le stesse possono risultare escluse dal Censimento dell'industria e dei servizi a causa delle difficoltà connesse con la loro individuazione da parte del rilevatore;

– per la *diversa distribuzione territoriale*, in quanto gli «addetti» rilevati nel Censimento dell'industria e dei servizi risultano localizzati nel comune ove ha sede l'unità locale mentre per gli «attivi» del Censimento della popolazione e per le «forze di lavoro», la localizzazione è il comune di residenza;

– per la *classificazione secondo l'attività economica*, poiché, pur utilizzando la stessa classificazione, la comparabilità fra le predette fonti è resa difficile per la diversità del soggetto che rende la dichiarazione (in un caso, il titolare dell'unità locale, nell'altro il capo famiglia o l'individuo).

● Al fine di facilitare l'interpretazione dei dati contenuti nelle tavole del Capitolo 3, nel prospetto 8 è riportata l'elencazione delle denominazioni delle attività economiche per sezione, sottosezione, divisione e gruppo.

Prospetto 8 – Guida alla classificazione delle attività economiche

A AGRICOLTURA, CACCIA E SILVICOLTURA

- 01 AGRICOLTURA, CACCIA E RELATIVI SERVIZI
- 01.1 Coltivazioni agricole; orticoltura, floricoltura
- 01.2 Allevamento di animali
- 01.4 Attività dei servizi connessi all'agricoltura e alla zootecnia, esclusi i servizi veterinari
- 01.5 Caccia e cattura di animali per allevamento e ripopolamento di selvaggina, compresi i servizi connessi
- 02 SILVICOLTURA E UTILIZZAZIONE DI AREE FORESTALI E SERVIZI CONNESSI
- 02.0 Silvicoltura e utilizzazione di aree forestali e servizi connessi

B PESCA, PISCICOLTURA E SERVIZI CONNESSI

- 05 PESCA, PISCICOLTURA E SERVIZI CONNESSI
- 05.0 Pesca, piscicoltura e servizi connessi

C ESTRAZIONE DI MINERALI

CA ESTRAZIONE DI MINERALI ENERGETICI

- 10 ESTRAZIONE DI CARBON FOSSILE E LIGNITE; ESTRAZIONE DI TORBA
- 10.1 Estrazione ed agglomerazione di carbon fossile
- 10.2 Estrazione ed agglomerazione di lignite
- 10.3 Estrazione ed agglomerazione di torba
- 11 ESTRAZIONE DI PETROLIO GREGGIO E DI GAS NATURALE; SERVIZI CONNESSI ALL'ESTRAZIONE DI PETROLIO E DI GAS NATURALE, ESCLUSA LA PROSPERAZIONE
- 11.1 Estrazione di petrolio greggio e di gas naturale
- 11.2 Attività dei servizi connessi all'estrazione di petrolio e di gas, esclusa la prospezione
- 12 ESTRAZIONE DI MINERALI DI URANIO E DI TORIO
- 12.0 Estrazione di minerali di uranio e di torio

CB ESTRAZIONE DI MINERALI NON ENERGETICI

- 13 ESTRAZIONE DI MINERALI METALLIFERI
- 13.1 Estrazione di minerali di ferro
- 13.2 Estrazione di minerali metallici non ferrosi, ad eccezione dei minerali di uranio e di torio
- 14 ALTRE INDUSTRIE ESTRATTIVE
- 14.1 Estrazione di pietra
- 14.2 Estrazione di ghiaia, sabbia e argilla
- 14.3 Estrazione di minerali per le industrie chimiche e la fabbricazione di concimi
- 14.4 Produzione di sale
- 14.5 Estrazione di altri minerali e prodotti di cava n.c.a.

D ATTIVITÀ MANIFATTURIERE

DA INDUSTRIE ALIMENTARI, DELLE BEVANDE E DEL TABACCO

- 15 INDUSTRIE ALIMENTARI E DELLE BEVANDE
- 15.1 Produzione, lavorazione e conservazione di carne e di prodotti a base di carne
- 15.2 Lavorazione e conservazione di pesce e di prodotti a base di pesce

- 15.3 Lavorazione e conservazione di frutta e ortaggi
- 15.4 Fabbricazione di oli e grassi vegetali e animali
- 15.5 Industria lattiero-casearia
- 15.6 Lavorazione delle granaglie e di prodotti amidacei
- 15.7 Fabbricazione di prodotti per l'alimentazione degli animali
- 15.8 Fabbricazione di altri prodotti alimentari
- 15.9 Industria delle bevande
- 16 INDUSTRIA DEL TABACCO
- 16.0 Industria del tabacco

DB INDUSTRIE TESSILI E DELL'ABBIGLIAMENTO

- 17 INDUSTRIE TESSILI
- 17.1 Preparazione e filatura di fibre tessili
- 17.2 Tessitura di materie tessili
- 17.3 Finissaggio dei tessuti
- 17.4 Confezionamento di articoli in tessuto, esclusi gli articoli di vestiario
- 17.5 Altre industrie tessili
- 17.6 Fabbricazione di maglierie
- 17.7 Fabbricazione di articoli in maglieria
- 18 CONFEZIONE DI ARTICOLI DI VESTIARIO; PREPARAZIONE E TINTURA DI PELLICCE
- 18.1 Confezione di vestiario in pelle
- 18.2 Confezione di altri articoli di vestiario ed accessori
- 18.3 Preparazione e tintura di pellicce; confezione di articoli in pelliccia

DC INDUSTRIE CONCIARIE, FABBRICAZIONE DI PRODOTTI IN CUOIO, PELLE E SIMILARI

- 19 PREPARAZIONE E CONCIA DEL CUOIO; FABBRICAZIONE DI ARTICOLI DA VIAGGIO, BORSE, ARTICOLI DA CORREGGIAIO, SELLERIA E CALZATURE
- 19.1 Preparazione e concia del cuoio
- 19.2 Fabbricazione di articoli da viaggio, borse, articoli da correggiaio e selleria
- 19.3 Fabbricazione di calzature

DD INDUSTRIA DEL LEGNO E DEI PRODOTTI IN LEGNO

- 20 INDUSTRIA DEL LEGNO E DEI PRODOTTI IN LEGNO E SUGHERO, ESCLUSI I MOBILI; FABBRICAZIONE DI ARTICOLI DI PAGLIA E MATERIALI DA INTRECCIO
- 20.1 Taglio, piallatura e trattamento del legno
- 20.2 Fabbricazione di fogli da impiallacciatura; fabbricazione di compensato, pannelli stratificati (ad anima listellata), pannelli di fibre, di particelle ed altri pannelli
- 20.3 Fabbricazione di elementi di carpenteria in legno e falegnameria per l'edilizia
- 20.4 Fabbricazione di imballaggi in legno
- 20.5 Fabbricazione di altri prodotti in legno; fabbricazione di articoli in sughero, paglia e materiali da intreccio

DE FABBRICAZIONE DELLA PASTA-CARTA, DELLA CARTA E DEI PRODOTTI DI CARTA; STAMPA ED EDITORIA

- 21 FABBRICAZIONE DELLA PASTA-CARTA, DELLA CARTA E DEI PRODOTTI DI CARTA
- 21.1 Fabbricazione della pasta-carta, della carta e del cartone
- 21.2 Fabbricazione di articoli di carta e di cartone

22 EDITORIA, STAMPA E RIPRODUZIONE DI SUPPORTI REGISTRATI

22.1 Editoria

22.2 Stampa e attività dei servizi connessi alla stampa

22.3 Riproduzione di supporti registrati

DF FABBRICAZIONE DI COKE, RAFFINERIE DI PETROLIO, TRATTAMENTO DEI COMBUSTIBILI NUCLEARI

23 FABBRICAZIONE DI COKE, RAFFINERIE DI PETROLIO, TRATTAMENTO DEI COMBUSTIBILI NUCLEARI

23.1 Fabbricazione di prodotti di cokeria

23.2 Fabbricazione di prodotti petroliferi raffinati

23.3 Trattamento dei combustibili nucleari

DG FABBRICAZIONE DI PRODOTTI CHIMICI E DI FIBRE SINTETICHE E ARTIFICIALI

24 FABBRICAZIONE DI PRODOTTI CHIMICI E DI FIBRE SINTETICHE E ARTIFICIALI

24.1 Fabbricazione di prodotti chimici di base

24.2 Fabbricazione di pesticidi e di altri prodotti chimici per l'agricoltura

24.3 Fabbricazione di pitture, vernici e smalti, inchiostri da stampa e mastici

24.4 Fabbricazione di prodotti farmaceutici e di prodotti chimici e botanici per usi medicinali

24.5 Fabbricazione di saponi e detergenti, di prodotti per la pulizia e la lucidatura, di profumi e prodotti per toletta

24.6 Fabbricazione di altri prodotti chimici

24.7 Fabbricazione di fibre sintetiche e artificiali

DH FABBRICAZIONE DI ARTICOLI IN GOMMA E MATERIE PLASTICHE

25 FABBRICAZIONE DI ARTICOLI IN GOMMA E MATERIE PLASTICHE

25.1 Fabbricazione di articoli in gomma

25.2 Fabbricazione di articoli in materie plastiche

DI FABBRICAZIONE DI PRODOTTI DELLA LAVORAZIONE DI MINERALI NON METALLIFERI

26 FABBRICAZIONE DI PRODOTTI DELLA LAVORAZIONE DI MINERALI NON METALLIFERI

26.1 Fabbricazione di vetro e di prodotti in vetro

26.2 Fabbricazione di prodotti ceramici non refrattari, non destinati all'edilizia; fabbricazione di prodotti ceramici refrattari

26.3 Fabbricazione di piastrelle e lastre in ceramica per pavimenti e rivestimenti

26.4 Fabbricazione di mattoni, tegole ed altri prodotti per l'edilizia in terracotta

26.5 Produzione di cemento, calce, gesso

26.6 Fabbricazione di prodotti in calcestruzzo, cemento o gesso

26.7 Taglio, modellatura e finitura della pietra

26.8 Fabbricazione di altri prodotti in minerali non metalliferi

DJ PRODUZIONE DI METALLO E FABBRICAZIONE DI PRODOTTI IN METALLO

27 PRODUZIONE DI METALLI E LORO LEGHE

27.1 Produzione di ferro, di acciaio e di ferroleghie (CECA)

27.2 Fabbricazione di tubi

27.3 Altre attività di prima trasformazione del ferro e dell'acciaio e produzione di ferroleghie non CECA

27.4 Produzione di metalli di base preziosi e non ferrosi

27.5 Fusione di metalli

28 FABBRICAZIONE E LAVORAZIONE DEI PRODOTTI IN METALLO, ESCLUSE MACCHINE E IMPIANTI

28.1 Fabbricazione di elementi da costruzione in metallo

28.2 Fabbricazione di cisterne, serbatoi e contenitori in metallo; fabbricazione di radiatori e caldaie per il riscaldamento centrale

28.3 Fabbricazione di generatori di vapore, escluse le caldaie per riscaldamento centrale ad acqua calda

28.4 Fucinatura, imbutitura, stampaggio e profilatura dei metalli; metallurgia delle polveri

28.5 Trattamento e rivestimento dei metalli, lavorazioni di meccanica generale per conto terzi

28.6 Fabbricazione di articoli di coltelleria, utensili e oggetti diversi in metallo

28.7 Fabbricazione di altri prodotti metallici

DK FABBRICAZIONE DI MACCHINE ED APPARECCHI MECCANICI, COMPRESI L'INSTALLAZIONE, IL MONTAGGIO, LA RIPARAZIONE E LA MANUTENZIONE

29 FABBRICAZIONE DI MACCHINE ED APPARECCHI MECCANICI, COMPRESI L'INSTALLAZIONE, IL MONTAGGIO, LA RIPARAZIONE E LA MANUTENZIONE

29.1 Fabbricazione di macchine e apparecchi per la produzione e l'utilizzazione dell'energia meccanica, esclusi i motori per aeromobili, veicoli e motocicli

29.2 Fabbricazione di altre macchine di impiego generale

29.3 Fabbricazione di macchine per l'agricoltura e la silvicoltura

29.4 Fabbricazione di macchine utensili (compresi parti e accessori, installazione, manutenzione e riparazione)

29.5 Fabbricazione di altre macchine per impieghi speciali

29.6 Fabbricazione di armi, sistemi d'arma e munizioni

29.7 Fabbricazione di apparecchi per uso domestico n.c.a.

DL FABBRICAZIONE DI MACCHINE ELETTRICHE E DI APPARECCHIATURE ELETTRICHE ED OTTICHE

30 FABBRICAZIONE DI MACCHINE PER UFFICIO, DI ELABORATORI E SISTEMI INFORMATICI

30.0 Fabbricazione di macchine per ufficio, di elaboratori e sistemi informatici

31 FABBRICAZIONE DI MACCHINE ED APPARECCHI ELETTRICI N.C.A.

31.1 Fabbricazione di motori, generatori e trasformatori elettrici

31.2 Fabbricazione di apparecchiature per la distribuzione e il controllo dell'elettricità

31.3 Fabbricazione di fili e cavi isolati

31.4 Fabbricazione di accumulatori, pile e batterie di pile

31.5 Fabbricazione di apparecchi di illuminazione e di lampade elettriche

31.6 Fabbricazione di altri apparecchi elettrici n.c.a.

32 FABBRICAZIONE DI APPARECCHI RADIOTELEVISIVI E DI APPARECCHIATURE PER LE COMUNICAZIONI

32.1 Fabbricazione di tubi e valvole elettronici e di altri componenti elettronici

32.2 Fabbricazione di apparecchi trasmettenti per la radio diffusione e la televisione e di apparecchi per la telefonia e telegrafia su filo

32.3 Fabbricazione di apparecchi riceventi per la radiodiffusione e la televisione, di apparecchi per la registrazione e la riproduzione del suono o dell'immagine e di prodotti connessi

- 33 FABBRICAZIONE DI APPARECCHI MEDICALI, DI APPARECCHI DI PRECISIONE, DI STRUMENTI OTTICI E DI OROLOGI
- 33.1 Fabbricazione di apparecchi medicali e chirurgici e di apparecchi ortopedici
- 33.2 Fabbricazione di strumenti e apparecchi di misurazione, controllo, prova, navigazione e simili, escluse le apparecchiature di controllo dei processi industriali
- 33.3 Fabbricazione di apparecchiature per il controllo dei processi industriali
- 33.4 Fabbricazione di strumenti ottici e di attrezzature fotografiche
- 33.5 Fabbricazione di orologi
- DM FABBRICAZIONE DI MEZZI DI TRASPORTO**
- 34 FABBRICAZIONE DI AUTOVEICOLI, RIMORCHI E SEMIRIMORCHI
- 34.1 Fabbricazione di autoveicoli
- 34.2 Fabbricazione di carrozzerie per autoveicoli; fabbricazione di rimorchi e semirimorchi
- 34.3 Fabbricazione di parti ed accessori per autoveicoli e per loro motori
- 35 FABBRICAZIONE DI ALTRI MEZZI DI TRASPORTO
- 35.1 Industria cantieristica: costruzioni navali e riparazioni di navi e imbarcazioni
- 35.2 Costruzione di locomotive, anche da manovra e di materiale rotabile ferro-tranviario
- 35.3 Costruzione di aeromobili e di veicoli spaziali
- 35.4 Fabbricazione di motocicli e biciclette
- 35.5 Fabbricazione di altri mezzi di trasporto n.c.a.
- DN ALTRE INDUSTRIE MANIFATTURIERE**
- 36 FABBRICAZIONE DI MOBILI; ALTRE INDUSTRIE MANIFATTURIERE
- 36.1 Fabbricazione di mobili
- 36.2 Gioielleria e oreficeria
- 36.3 Fabbricazione di strumenti musicali
- 36.4 Fabbricazione di articoli sportivi
- 36.5 Fabbricazione di giochi e giocattoli
- 36.6 Altre industrie manifatturiere n.c.a.
- 37 RECUPERO E PREPARAZIONE PER IL RICICLAGGIO
- 37.1 Recupero e preparazione per il riciclaggio di cascami e rottami metallici
- 37.2 Recupero e preparazione per il riciclaggio di cascami e rottami non metallici
- E PRODUZIONE E DISTRIBUZIONE DI ENERGIA ELETTRICA, GAS E ACQUA**
- 40 PRODUZIONE DI ENERGIA ELETTRICA, DI GAS, DI VAPORE E ACQUA CALDA
- 40.1 Produzione e distribuzione di energia elettrica
- 40.2 Produzione di gas; distribuzione di combustibili gassosi mediante condotta
- 40.3 Produzione e distribuzione di vapore ed acqua calda
- 41 RACCOLTA, DEPURAZIONE E DISTRIBUZIONE D'ACQUA
- 41.0 Raccolta, depurazione e distribuzione d'acqua
- F COSTRUZIONI**
- 45 COSTRUZIONI
- 45.1 Preparazione del cantiere edile
- 45.2 Costruzione completa o parziale di edifici; genio civile
- 45.3 Installazione dei servizi in un fabbricato
- 45.4 Lavori di completamento degli edifici
- 45.5 Noleggio di macchine e attrezzature per la costruzione o la demolizione, con manovratore
- G COMMERCIO ALL'INGROSSO E AL DETTAGLIO; RIPARAZIONE DI AUTOVEICOLI, MOTOCICLI E DI BENI PERSONALI E PER LA CASA**
- 50 COMMERCIO, MANUTENZIONE E RIPARAZIONE DI AUTOVEICOLI E MOTOCICLI; VENDITA AL DETTAGLIO DI CARBURANTE PER AUTOTRAZIONE
- 50.1 Commercio di autoveicoli
- 50.2 Manutenzione e riparazione di autoveicoli
- 50.3 Commercio di parti e accessori di autoveicoli
- 50.4 Commercio, manutenzione e riparazione di motocicli, accessori e pezzi di ricambio
- 50.5 Vendita al dettaglio di carburanti per autotrazione
- 51 COMMERCIO ALL'INGROSSO E INTERMEDIARI DEL COMMERCIO, AUTOVEICOLI E MOTOCICLI ESCLUSI
- 51.1 Intermediari del commercio
- 51.2 Commercio all'ingrosso di materie prime agricole e di animali vivi
- 51.3 Commercio all'ingrosso di prodotti alimentari, bevande e tabacco
- 51.4 Commercio all'ingrosso di altri beni di consumo finale
- 51.5 Commercio all'ingrosso di prodotti intermedi non agricoli, di rottami e cascami
- 51.6 Commercio all'ingrosso di macchinari e attrezzature
- 51.7 Commercio all'ingrosso di altri prodotti
- 52 COMMERCIO AL DETTAGLIO, ESCLUSO QUELLO DI AUTOVEICOLI E DI MOTOCICLI; RIPARAZIONE DI BENI PERSONALI E PER LA CASA
- 52.1 Commercio al dettaglio in esercizi non specializzati
- 52.2 Commercio al dettaglio di prodotti alimentari, bevande e tabacco in esercizi specializzati
- 52.3 Commercio al dettaglio di prodotti farmaceutici, medicali, di cosmetici e di articoli di profumeria
- 52.4 Commercio al dettaglio di altri prodotti (esclusi quelli di seconda mano) in esercizi specializzati
- 52.5 Commercio al dettaglio di articoli di seconda mano
- 52.6 Commercio al dettaglio al di fuori dei negozi
- 52.7 Riparazione di beni di consumo personali e per la casa
- H ALBERGHI E RISTORANTI**
- 55 ALBERGHI E RISTORANTI
- 55.1 Alberghi
- 55.2 Campeggi ed altri alloggi per brevi soggiorni
- 55.3 Ristoranti
- 55.4 Bar
- 55.5 Mense e fornitura di pasti preparati
- I TRASPORTI, MAGAZZINAGGIO E COMUNICAZIONI**
- 60 TRASPORTI TERRESTRI; TRASPORTI MEDIANTE CONDOTTE
- 60.1 Trasporti ferroviari
- 60.2 Altri trasporti terrestri
- 60.3 Trasporti mediante condotte
- 61 TRASPORTI MARITTIMI E PER VIE D'ACQUA
- 61.1 Trasporti marittimi e costieri
- 61.2 Trasporti per vie d'acqua interne (compresi i trasporti lagunari)

- 62 TRASPORTI AEREI
 - 62.1 Trasporti aerei di linea
 - 62.2 Trasporti aerei non di linea
 - 62.3 Trasporti spaziali
- 63 ATTIVITÀ DI SUPPORTO ED AUSILIARIE DEI TRASPORTI; ATTIVITÀ DELLE AGENZIE DI VIAGGIO
 - 63.1 Movimentazione merci e magazzinaggio
 - 63.2 Altre attività connesse ai trasporti
 - 63.3 Attività delle agenzie di viaggio e degli operatori turistici; attività di assistenza turistica n.c.a.
 - 63.4 Attività delle altre agenzie di trasporto
- 64 POSTE E TELECOMUNICAZIONI
 - 64.1 Attività postali e di corriere
 - 64.2 Telecomunicazioni

J INTERMEDIAZIONE MONETARIA E FINANZIARIA

- 65 INTERMEDIAZIONE MONETARIA E FINANZIARIA (ESCLUSE LE ASSICURAZIONI E I FONDI PENSIONE)
 - 65.1 Intermediazione monetaria
 - 65.2 Altre intermediazioni finanziarie
- 66 ASSICURAZIONI E FONDI PENSIONE, ESCLUSE LE ASSICURAZIONI SOCIALI OBBLIGATORIE
 - 66.0 Assicurazioni e fondi pensione, escluse le assicurazioni sociali obbligatorie
- 67 ATTIVITÀ AUSILIARIE DELLA INTERMEDIAZIONE FINANZIARIA
 - 67.1 Attività ausiliarie della intermediazione finanziaria, escluse le assicurazioni e i fondi pensione
 - 67.2 Attività ausiliarie delle assicurazioni e dei fondi pensione

K ATTIVITÀ IMMOBILIARI, NOLEGGIO, INFORMÁTICA, RICERCA, ALTRE ATTIVITÀ PROFESSIONALI ED IMPRENDITORIALI

- 70 ATTIVITÀ IMMOBILIARI
 - 70.1 Attività immobiliari su beni propri
 - 70.2 Locazione di beni immobili propri e sublocazione
 - 70.3 Attività immobiliare per conto terzi
- 71 NOLEGGIO DI MACCHINARI E ATTREZZATURE SENZA OPERATORE E DI BENI PER USO PERSONALE E DOMESTICO
 - 71.1 Noleggio di autovetture
 - 71.2 Noleggio di altri mezzi di trasporto
 - 71.3 Noleggio di altri macchinari ed attrezzature
 - 71.4 Noleggio di beni per uso personale e domestico n.c.a.
- 72 INFORMÁTICA E ATTIVITÀ CONNESSE
 - 72.1 Consulenza per installazione di elaboratori elettronici
 - 72.2 Fornitura di software e consulenza in materia di informatica
 - 72.3 Elaborazione elettronica dei dati
 - 72.4 Attività delle banche di dati
 - 72.5 Manutenzione e riparazione di macchine per ufficio e di elaboratori elettronici
 - 72.6 Altre attività connesse all'informatica
- 73 RICERCA E SVILUPPO
 - 73.1 Ricerca e sviluppo sperimentale nel campo delle scienze naturali e dell'ingegneria
 - 73.2 Ricerca e sviluppo sperimentale nel campo delle scienze sociali e umanistiche

74 ALTRE ATTIVITÀ PROFESSIONALI ED IMPRENDITORIALI

- 74.1 Attività legali, contabilità, tenuta di libri contabili; consulenza in materia fiscale; studi di mercato e sondaggi di opinione; consulenza commerciale e di gestione; holding
- 74.2 Attività in materia di architettura, di ingegneria ed altre attività tecniche
- 74.3 Collaudi e analisi tecniche
- 74.4 Pubblicità
- 74.5 Servizi di ricerca, selezione e fornitura di personale
- 74.6 Servizi di investigazione e vigilanza
- 74.7 Servizi di pulizia e disinfestazione
- 74.8 Altre attività di tipo professionale ed imprenditoriale n.c.a.

L PUBBLICA AMMINISTRAZIONE E DIFESA; ASSICURAZIONE SOCIALE OBBLIGATORIA

- 75 PUBBLICA AMMINISTRAZIONE E DIFESA; ASSICURAZIONE SOCIALE OBBLIGATORIA
 - 75.1 Amministrazione pubblica; politica economica e sociale
 - 75.2 Servizi della pubblica amministrazione forniti alla intera collettività
 - 75.3 Assicurazione sociale obbligatoria

M ISTRUZIONE

- 80 ISTRUZIONE
 - 80.1 Istruzione primaria
 - 80.2 Istruzione secondaria
 - 80.3 Istruzione universitaria
 - 80.4 Istruzione per gli adulti ed altri servizi di istruzione

N SANITÀ E ALTRI SERVIZI SOCIALI

- 85 SANITÀ E ALTRI SERVIZI SOCIALI
 - 85.1 Attività dei servizi sanitari
 - 85.2 Servizi veterinari
 - 85.3 Assistenza sociale

O ALTRI SERVIZI PUBBLICI, SOCIALI E PERSONALI

- 90 SMALTIMENTO DEI RIFIUTI SOLIDI, DELLE ACQUE DI SCARICO E SIMILI
 - 90.0 Smaltimento dei rifiuti solidi, delle acque di scarico e simili
- 91 ATTIVITÀ DI ORGANIZZAZIONI ASSOCIATIVE N.C.A.
 - 91.1 Attività di organizzazioni economiche, di titolari di impresa, professionali
 - 91.2 Attività dei sindacati di lavoratori dipendenti
 - 91.3 Attività di altre organizzazioni associative
- 92 ATTIVITÀ RICREATIVE, CULTURALI E SPORTIVE
 - 92.1 Produzioni e distribuzioni cinematografiche e di video
 - 92.2 Attività radiotelevisive
 - 92.3 Altre attività dello spettacolo
 - 92.4 Attività delle agenzie di stampa
 - 92.5 Attività di biblioteche, archivi, musei ed altre attività culturali
 - 92.6 Attività sportive
 - 92.7 Altre attività ricreative
- 93 ALTRE ATTIVITÀ DEI SERVIZI
 - 93.0 Altre attività dei servizi

Tabelle sinottiche
relative ai caratteri
considerati nelle tavole

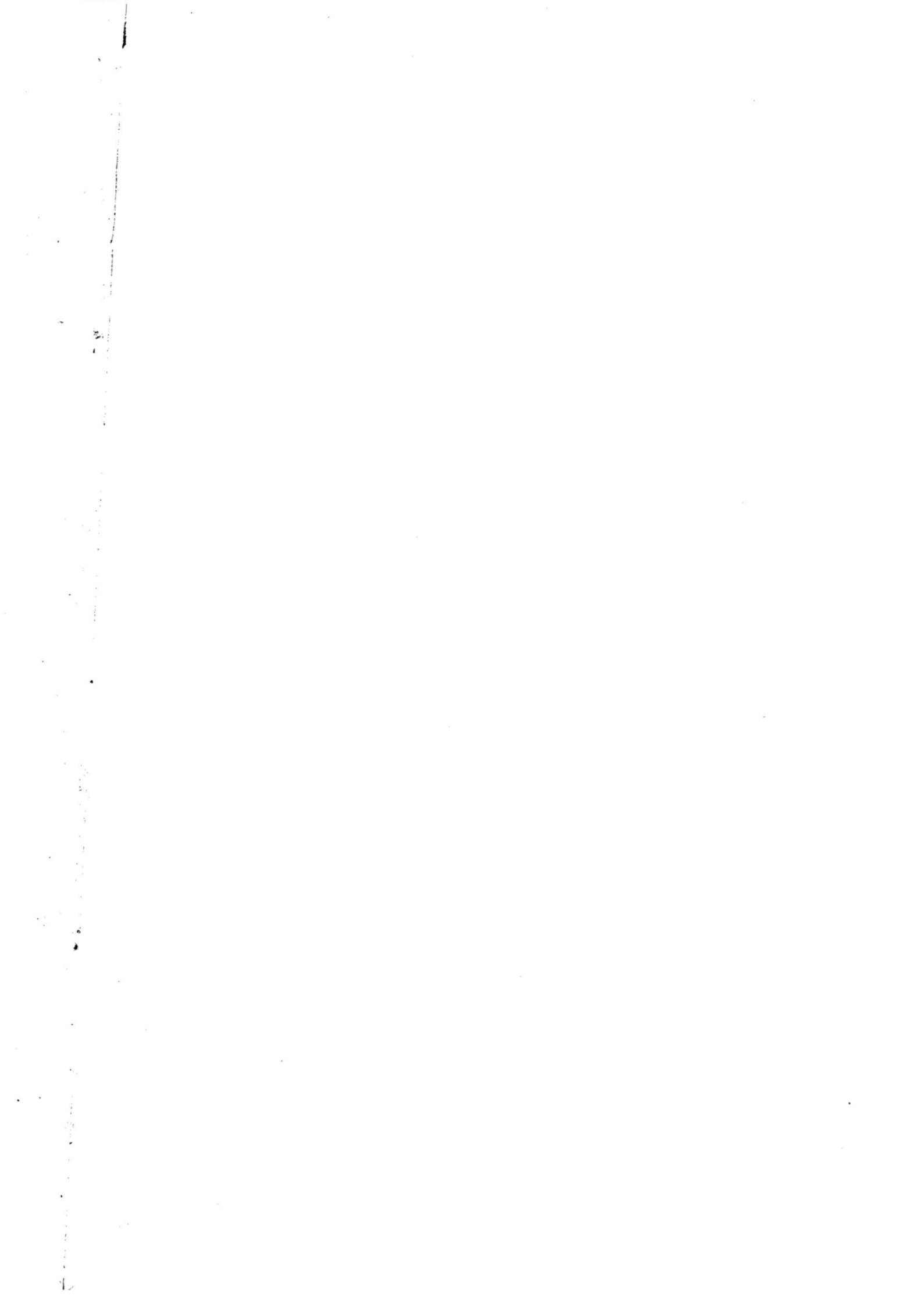

TAVOLE RELATIVE ALLE IMPRESE

		PUBBLICATE (*)																					DISPONIBILI										
		1.1	1.2	1.3	1.4	1.5	2.1	2.2	2.3	3.1	3.2	3.3	3.4	3.5	3.6	3.7	3.8	3.9	3.10	3.11	4.1	4.2	1	2	3	4	5	6	7	33	34	35	
COPERTURA	IMPRESE ARTIGIANE																																
	IMPRESE E ISTITUZIONI																																
	IMPRESE COMMERCIO AMBULANTE																																
IMPRESE PER CLASSE DI ADDETTI																																	
ADDETTI	CLASSE																																
	NUMERO																																
	CATEGORIA POSIZIONALE																																
ATTIVITÀ ECONOMICA	PRINCIPALE	SETTORE																															
		DIVISIONE (*)																															
		GRUPPO																															
	SECONDARIA																																
LOCALIZZAZIONE	SINGOLO COMUNE																																
	CAPOLUOGO E ALTRI COMUNI																																
	SEZIONE DI CENSIMENTO																																
FORMA GIURIDICA																																	
DIFFUSIONE	TERRITORIALE																																
	ESTERA																																
UNITÀ LOCALI DIPENDENTI																																	
IMPORTAZIONE ED ESPORTAZIONE																																	
TIPO DI PRODUZIONE																																	
ATTREZZATURE INFORMATICHE																																	
LEASING																																	
IMPRESE CONSORZiate O ASSOCIATE																																	
POPOLAZIONE RESIDENTE																																	
MEZZI DI TRASPORTO																																	
SERIE STORICHE	CONFRONTI CENSIMENTI 71, 81, 91																																
	CONFRONTI CENSIMENTI 81, 91																																

(*) Nella tav. 1.4 sono riportate le variazioni, tramite numeri indici, delle variabili evidenziate

(*) Classe e categoria di attività

(*) Variabile presente soltanto nelle tavole relative alle unità locali

- = Imprese
- = Esercizi di commercio ambulante
- = Imprese artigiane
- = Imprese ed istituzioni in complesso

TAVOLE RELATIVE ALLE ISTITUZIONI

		PUBBLICATE											DISPONIBILI								
		2.1	2.4	2.5	3.1.2	3.1.3	3.1.4	3.1.5	3.1.6	3.1.7	3.1.8	4.1	4.2	8	9	10	33	34	36		
ISTITUZIONI PER CLASSE DI ADDETTI		■			■		■		■	■	■							■	■		
IMPRESE E ISTITUZIONI																		■	■		
ADDETTI	CLASSE				■	■	■	■	■	■	■								■	■	
	NUMERO			■		■		■		■	■	■				■	■		■		
	CATEGORIA POSIZIONALE																				
ATTIVITÀ ECONOMICA	PRINCIPALE	SETTORE																	■		
		DIVISIONE (*)																			
		GRUPPO	■					■	■	■	■	■								■	■
	SECONDARIA (**)																				
LOCALIZZAZIONE	SINGOLO COMUNE												■	■					■	■	
	CAPOLUOGO E ALTRI COMUNI				■		■		■	■	■			■	■						
	SEZIONE DI CENSIMENTO																		■	■	
FORMA ISTITUZIONALE			■	■	■	■									■	■					
DIFFUSIONE TERRITORIALE			■	■					■						■						
UNITÀ LOCALI DIPENDENTI									■	■					■	■					
ATTREZZATURE INFORMATICHE			■	■												■					
LEASING			■	■												■					
ISTITUZIONI CONSORZIATE O ASSOCIATE			■	■												■					
POPOLAZIONE RESIDENTE															■						
ISTITUZIONI PUBBLICHE O PRIVATE			■	■	■	■	■	■	■	■	■								■	■	

(*) Variabile presente soltanto nelle tavole relative alle unità locali

(**) Variabile presente soltanto nelle tavole relative alle imprese



= Istituzioni



= Imprese ed istituzioni in complesso

TAVOLE RELATIVE ALLE UNITÀ LOCALI

		PUBBLICATE (*)																																				
		1.5	1.6	1.7	1.8	1.9	2.1	2.2	2.3	2.4	2.5	2.6	2.7	3.19	3.20	3.21	3.22	3.23	3.24	3.25	3.26	3.27	3.28	3.29	3.30	3.31	3.32	3.33	3.34	3.35	3.36	4.1	4.2	4.3	4.4			
ADDETTI	CLASSE																																					
	NUMERO																																					
UNITÀ LOCALI PER CLASSE DI ADDETTI																																						
ATTIVITÀ ECONOMICA	PRINCIPALE	SETTORE																																				
		DIVISIONE																																				
		GRUPPO																																				
	SECONDARIA (*)																																					
SUPERFICIE	COPERTA (classe)																																					
	NON COPERTA (classe) (*)																																					
	DI VENDITA (classe) (*)																																					
	TOTALE (*)																																					
LOCALIZZAZIONE	SINGOLO COMUNE																																					
	CAPOLUOGO E ALTRI COMUNI																																					
	SEZIONE DI CENSIMENTO (*)																																					
AMPIEZZA DEMOGRAFICA DEI COMUNI																																						
OPERATIVE O AMMINISTRATIVO/GESTIONALI																																						
UNITÀ LOCALI ARTIGIANE																																						
SERIE STORICHE	CONFRONTI CENSIMENTI 71, 81, 91																																					
	CONFRONTI CENSIMENTI 81, 91																																					
ISTITUZIONI PUBBLICHE O PRIVATE																																						
POPOLAZIONE RESIDENTE																																						
CENTRI DECISIONALI	UNITÀ LOCALI CON SEDE (*) FUORI PROVINCIA																																					
	UNITÀ LOCALI PER PROVINCIA DELLA SEDE (*)																																					
	UNITÀ LOCALI PER DIFFUSIONE TERRITORIALE DELLA SEDE (*)																																					
MEZZI DI TRASPORTO																																						
FORMA GIURIDICA O ISTITUZIONALE																																						
OCCUPAZIONE	ADDETTI DIPENDENTI E INDIPENDENTI																																					
	SINGOLE CATEGORIE POSIZIONALI																																					
	PART-TIME																																					
	CONTRATTO DI FORMAZIONE-LAVORO																																					
	PERSONALE VOLONTARIO																																					
	SESSO																																					

(*) Nella tav. 1.9 sono riportate le variazioni, tramite numeri indici, delle variabili evidenziate

(*) Variabile presente nelle tavole disponibili relative alle unità locali o nelle tavole relative alle imprese e istituzioni

- = Solo unità locali delle imprese
- = Solo unità locali delle istituzioni
- = Unità locali delle imprese e delle istituzioni in complesso

Grafici

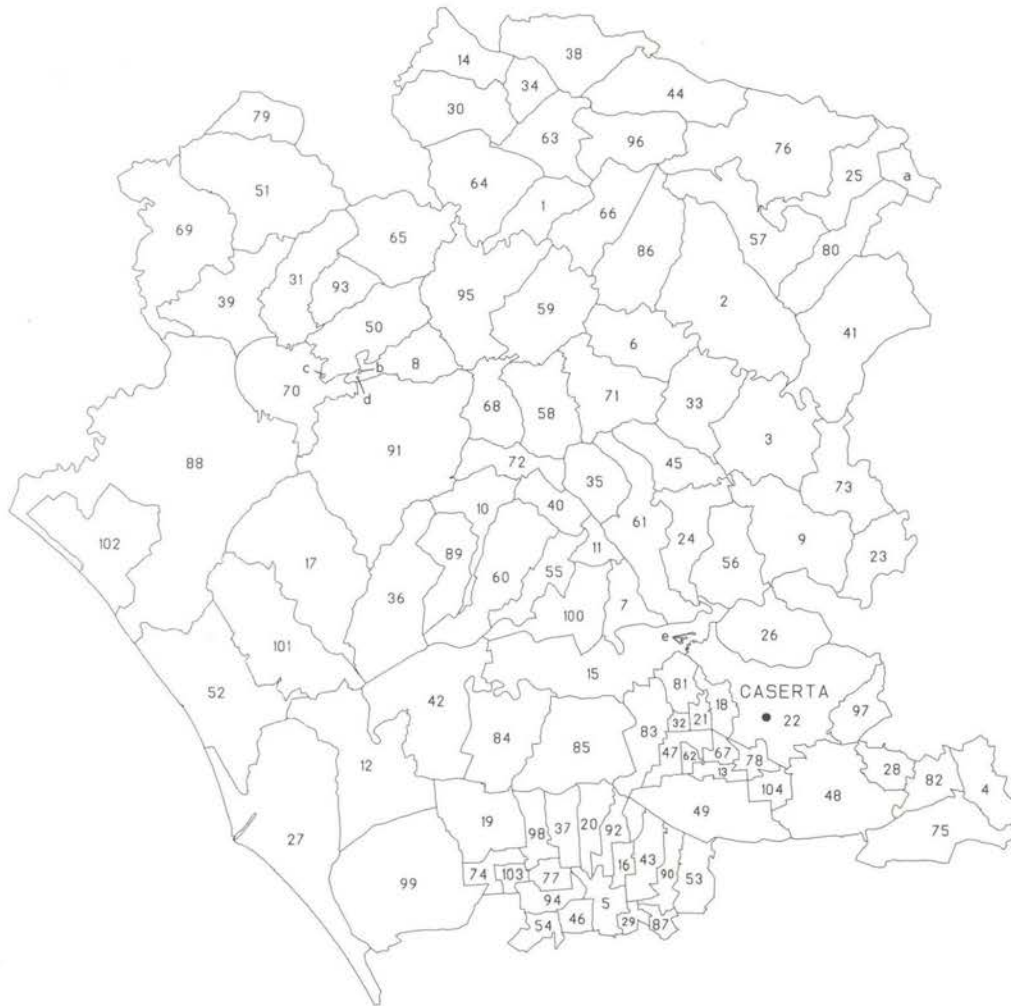

Codice Amministrativo ed Elenco Comuni della Provincia 061

001 AILAND	016 CARINARO	031 CONCA DELLA CAMPANIA	046 LUSCIANO	061 PONTELATONE	076 SAN GREGORIO MATESE	091 TEANO
002 ALIFE	017 CARINOLA	032 CURTI	047 MACERATA CAMPANIA	062 PORTICO DI CASERTA	077 SAN MARCELLINO	092 TEVEROLA
003 ALVIGNANO	018 CASAGIOVE	033 DRAGONI	048 MADDALONI	063 PRATA SANNITA	078 SAN NICOLA LA STRADA	093 TORA E PICCILLI
004 ARIENZO	019 CASAL DI PRINCIPE	034 FONTEGRECA	049 MARGIANISE	064 PRATELLA	079 SAN PIETRO INFINE	094 TARENTOLA-DUCENTA
005 AVERSA	020 CASALUCE	035 FORMICOLA	050 MARZANO APPIO	065 PRESENZANO	080 SAN POTITO SANNITICO	095 VAIRANO PATENORA
006 BAIÀ E LATINA	021 CASAPULLA	036 FRANCOLISE	051 MIGNANO MONTE LUNGO	066 RAVISCANINA	081 SAN PRISCO	096 VALLE AGRICOLA
007 BELLONA	022 CASERTA	037 FRIGNANO	052 MONDRAGONE	067 RECALE	082 SANTA MARIA A VICO	097 VALLE DI MADDALONI
008 CAIANELLO	023 CASTEL CAMPAGNANO	038 GALLO MATESE	053 ORTA DI ATELLA	068 RIARDO	083 SANTA MARIA CAPUA VETERE	098 VILLA DI BRIANO
009 CAIAZZO	024 CASTEL DI SASSO	039 GALLUCCIO	054 PARETE	069 ROCCA D'EVANDRO	084 SANTA MARIA LA FOSSA	099 VILLA LITERNO
010 CALVI RISORTA	025 CASTELLO DEL MATESE	040 GIANO VETUSTO	055 PASTORANO	070 ROCCAMONFINA	085 SAN TAMMARO	100 VITULAZIO
011 CAMIGLIANO	026 CASTEL MORRONE	041 GIOIA SANNITICA	056 PIANA DI MONTE VERNA	071 ROCCAROMANA	086 SANT'ANGELO D'ALIFE	101 FALCIANO DEL MASSICO
012 CANCELLO ED ARNONE	027 CASTEL VOLTURNO	042 GRAZZANISE	057 PIEDIMONTE MATESE	072 ROCCHETTA E CROCE	087 SANT'ARPINO	102 CELLOLE
013 CAPODRISE	028 CERVINO	043 GRICIGNANO DI AVERSA	058 PIETRAMELARA	073 RUVIANO	088 SESSA AURUNCA	103 CASAPESENA
014 CAPRIATI A VOLTURNO	029 DESA	044 LETINO	059 PIETRAVAIRANO	074 SAN CIPRIANO D'AVERSA	089 SPARANISE	104 SAN MARCO EVANGELISTA
015 CAPUA	030 CIORLANDO	045 LIBERI	060 PIGNATARO MAGGIORE	075 SAN FELICE A CANCELLO	090 SUCCIVO	
Isole Amministrative	Comune di Appartenenza	Isole Amministrative	Comune di Appartenenza			
a PIANO MAIURI	PIEDIMONTE MATESE	d POZA	TEANO			
b MAGNANO	TEANO	e MASSERIA PALMIERO	CASERTA			
c TUORO DI TAVOLA	ROCCAMONFINA					

Grafico 1 - Addetti alle unità locali ogni 100 abitanti (a) per Comune

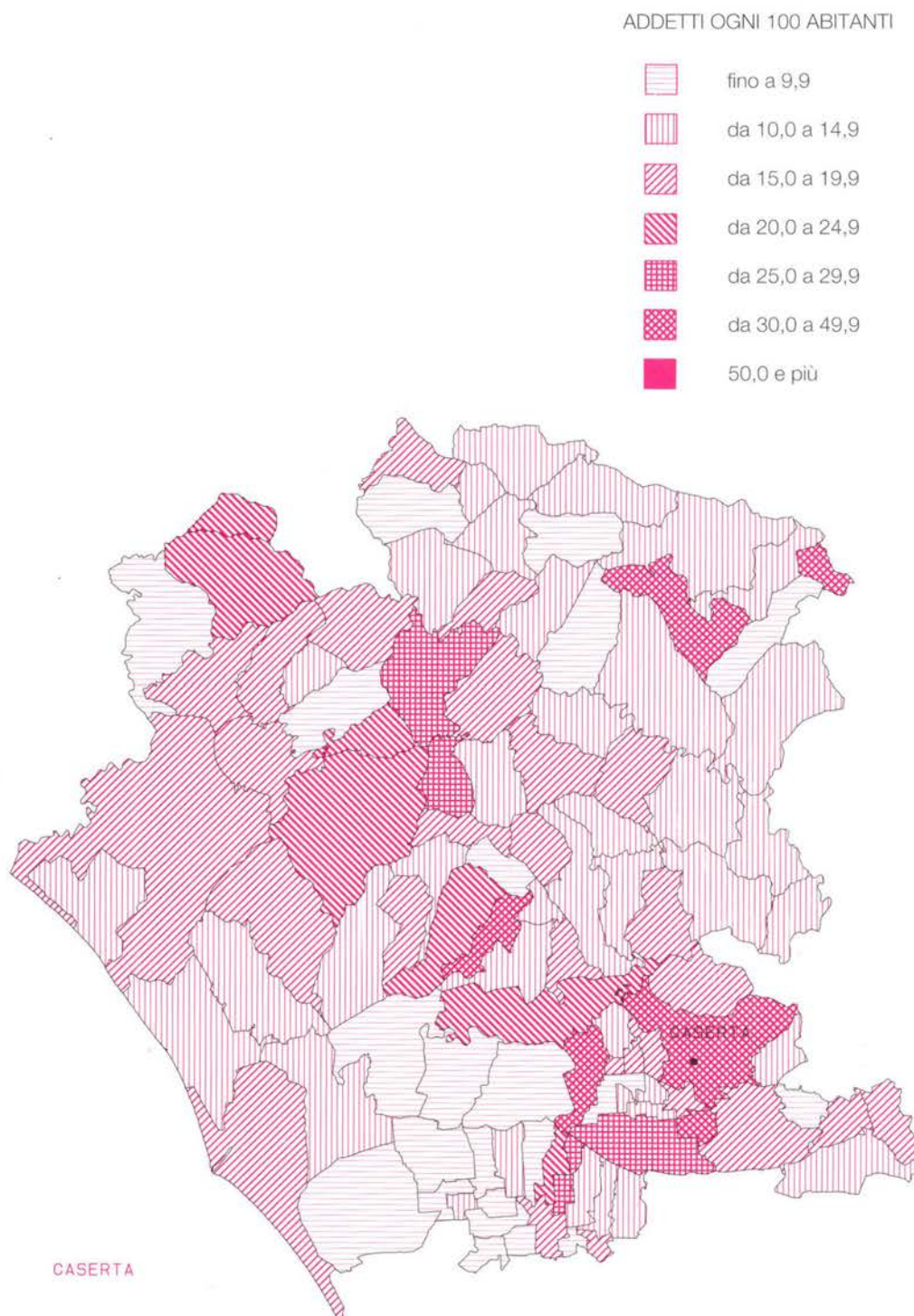

(a) Cfr: Istat "13° Censimento generale della popolazione - 20 ottobre 1991 - Popolazione legale", 1993

Grafico 2 - Imprese, unità locali e addetti dal 1971 al 1991 (a)



Grafico 3 - Addetti alle unità locali dal 1971 al 1991 nei principali settori dell'industria e dei servizi (a)



(a) A parità di campo di osservazione del Censimento 1971.

Grafico 4 - Unità locali e addetti dal 1971 al 1991 per settore di attività economica (a) (composizione percentuale)

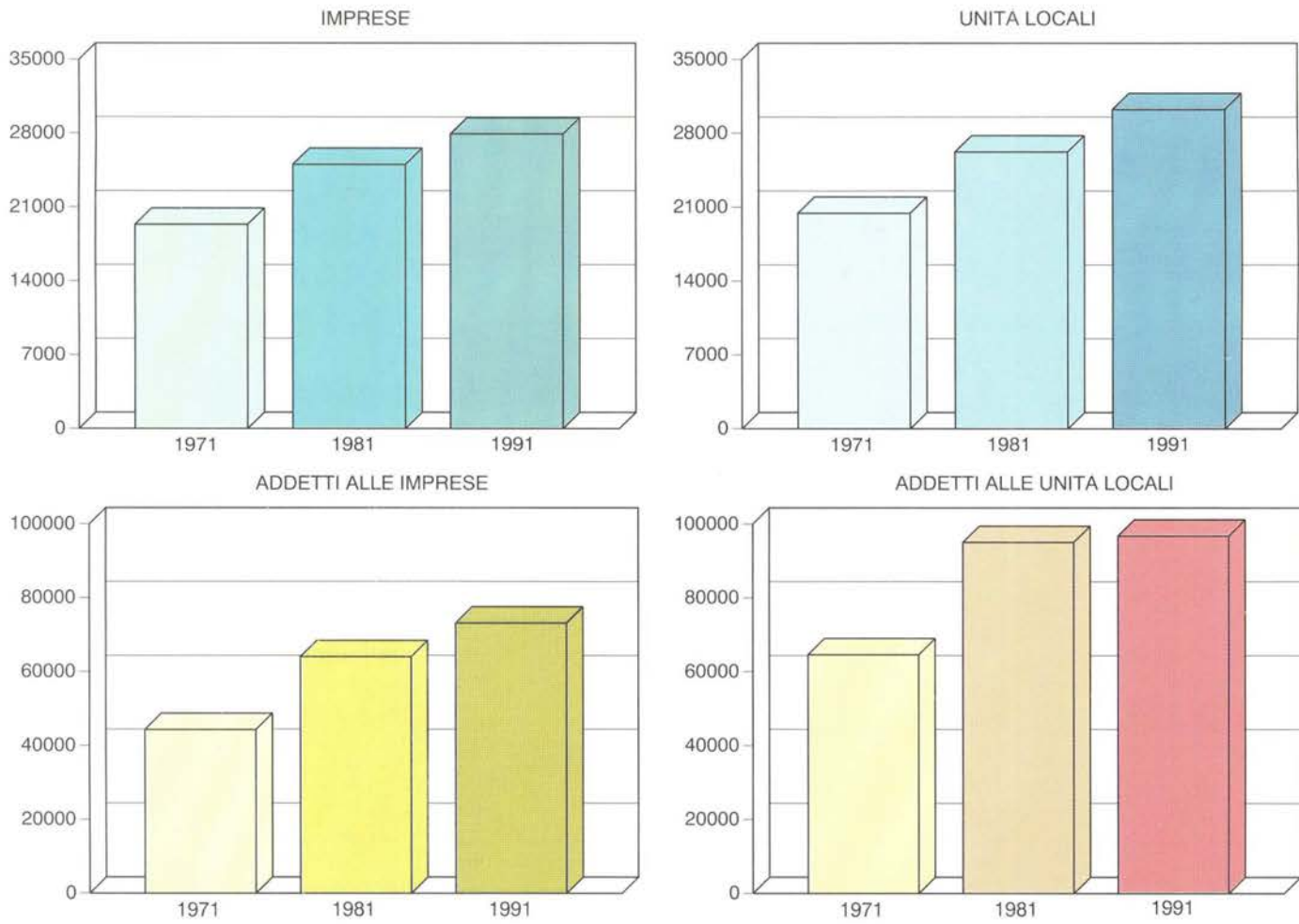
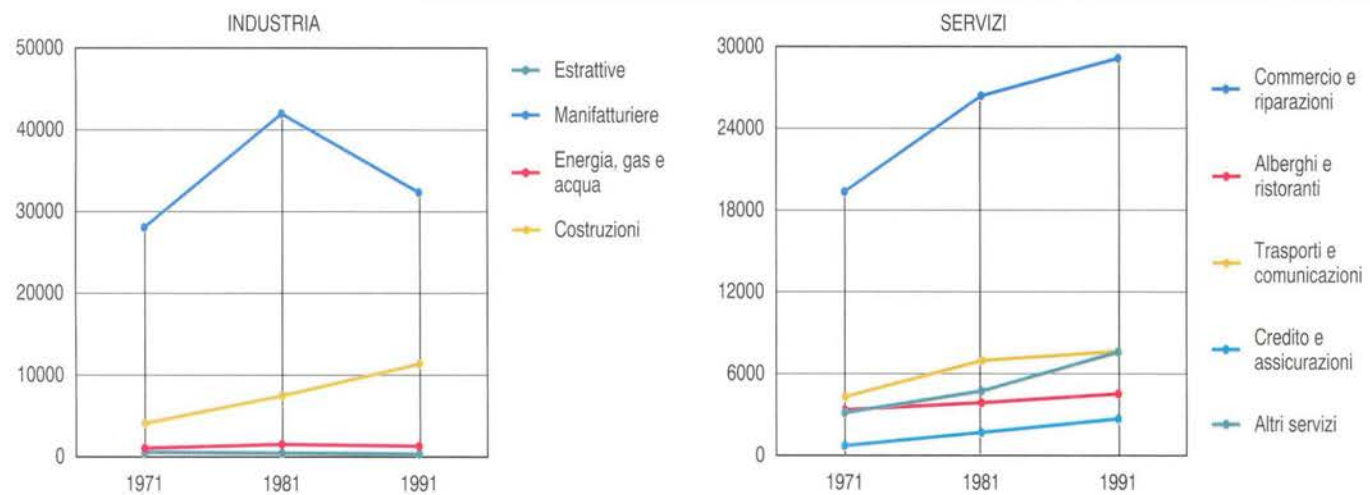
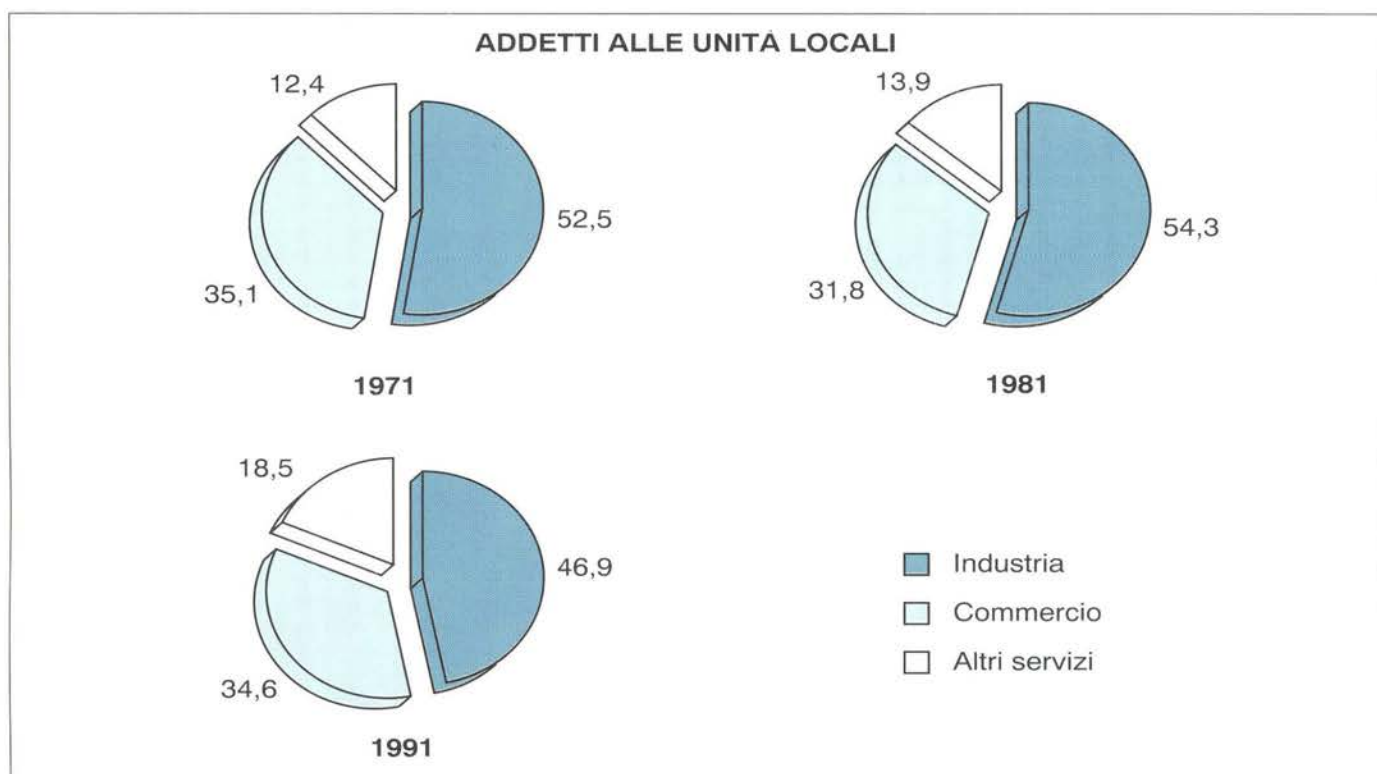
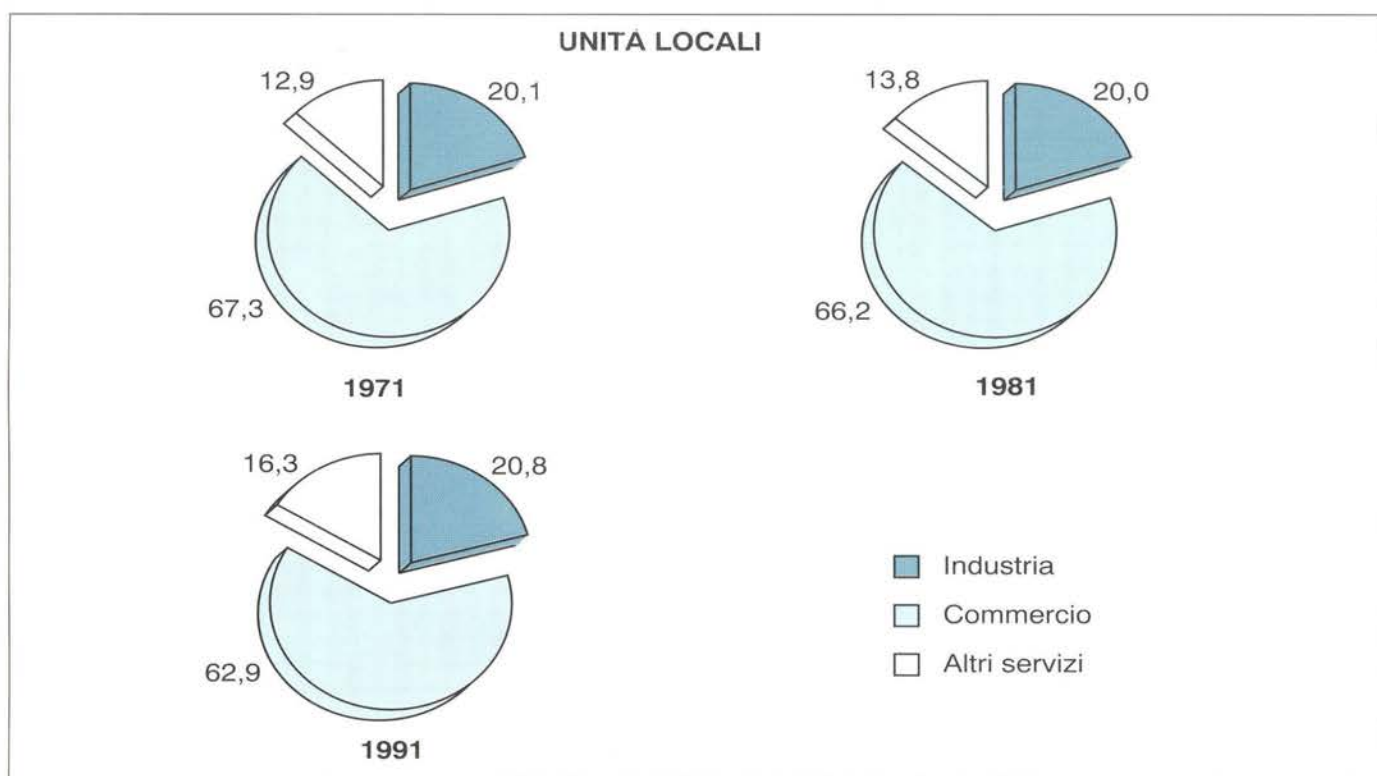

(a) A parità di campo di osservazione del Censimento 1971.

Grafico 5 - Imprese per forma giuridica



Grafico 6 - Addetti alle unità locali ogni 100 abitanti



Grafico 7 - Addetti alle unità locali per sesso e settore di attività economica

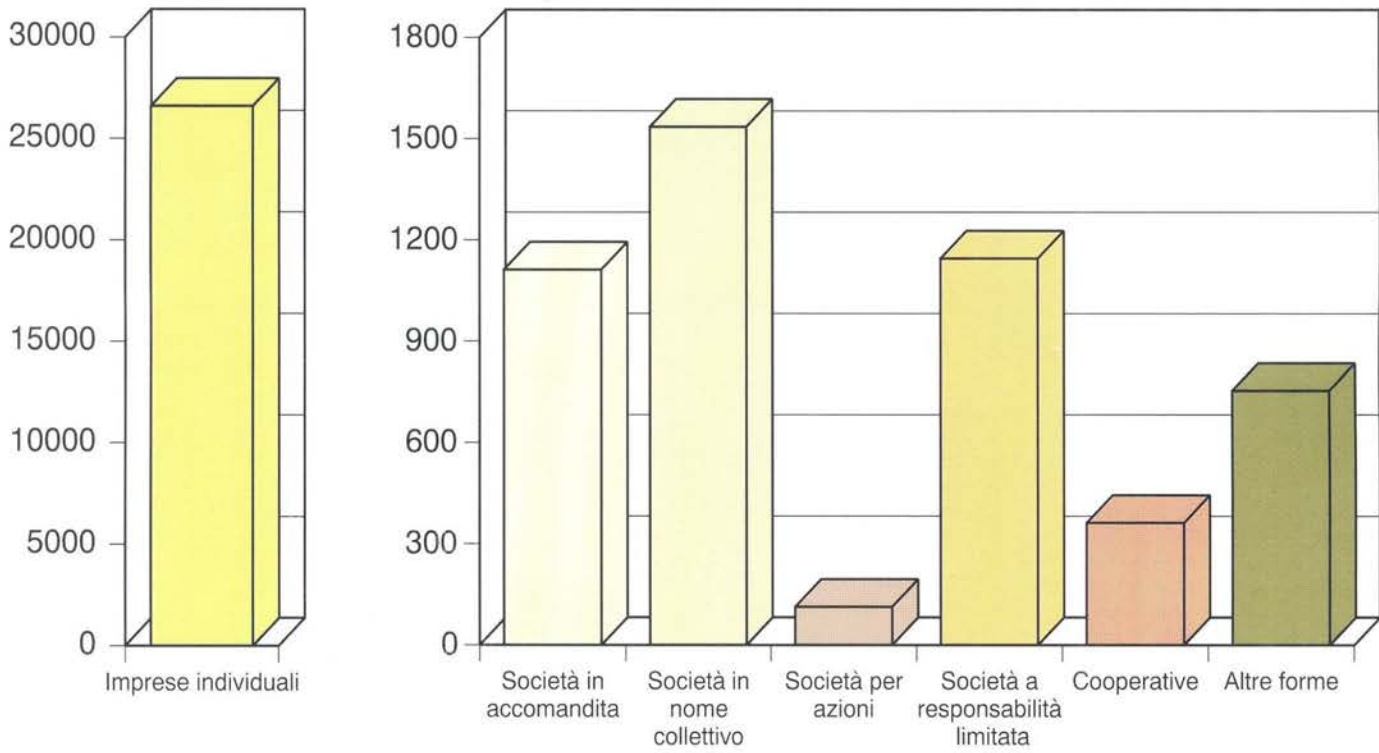

Grafico 8 - Variazione percentuale delle unità locali del 1991 rispetto al 1981 per settore di attività economica (a)

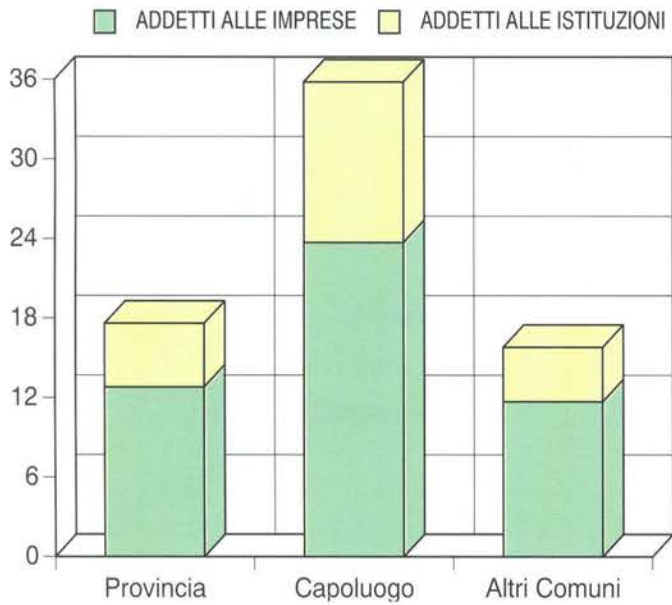

Grafico 9 - Variazione percentuale degli addetti alle unità locali del 1991 rispetto al 1981 per settore di attività economica (a)

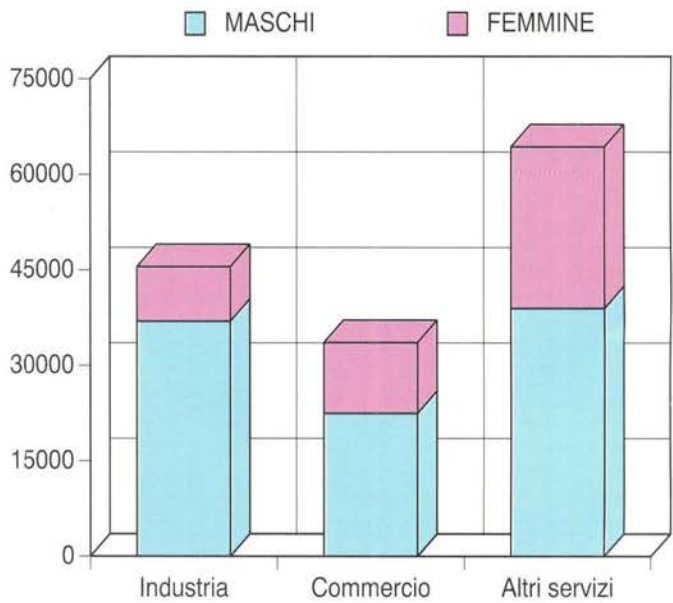

Grafico 10 - Numero medio di addetti per unità locale di impresa per settore di attività economica

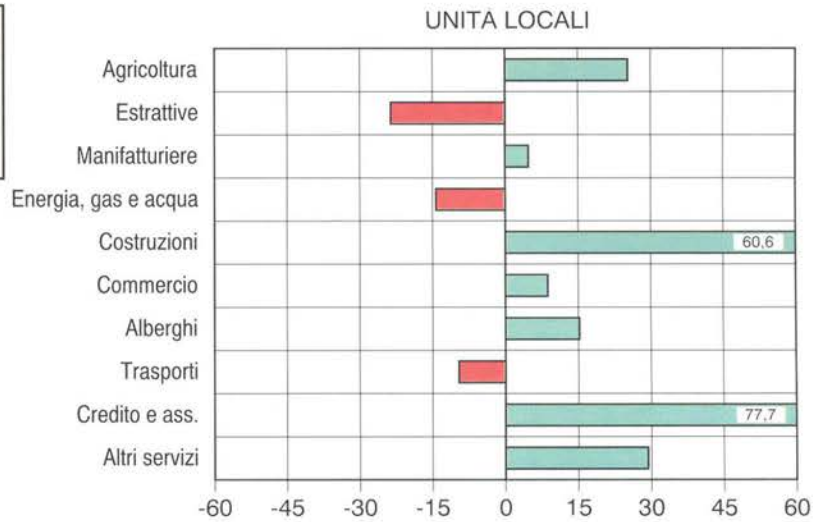

Grafico 11 - Addetti alle unità locali delle imprese per settore di attività economica

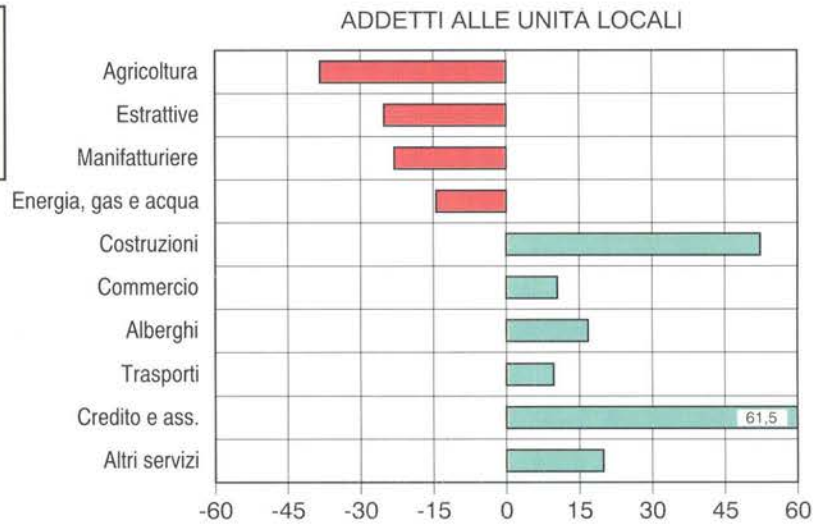

(a) A parità di campo di osservazione del Censimento 1981.

Grafico 12 - Addetti alle unità locali delle imprese per attività manifatturiera

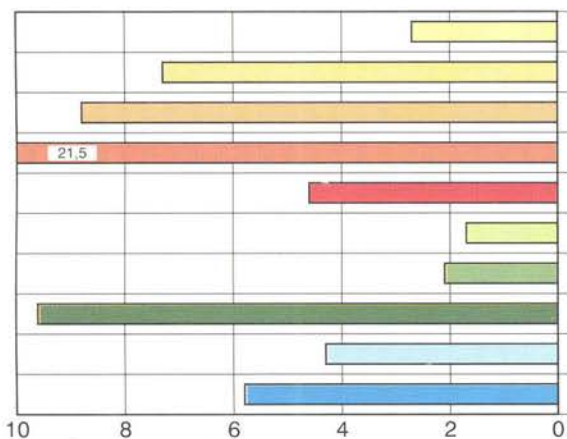
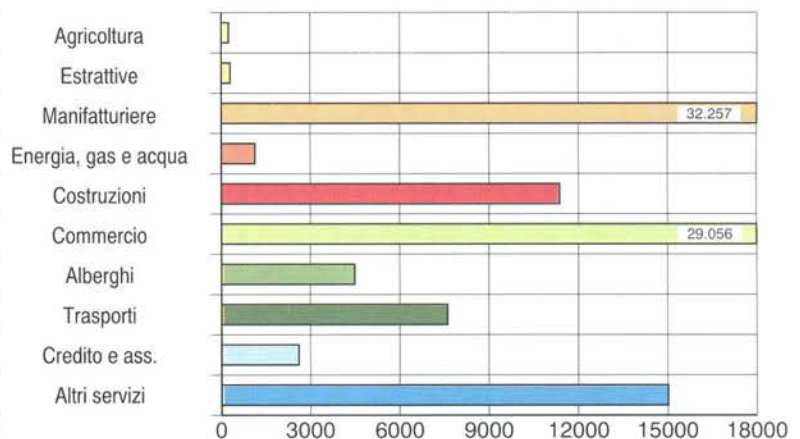

Grafico 13 - Addetti alle unità locali delle imprese per alcune attività dei servizi

Grafico 14 - Addetti alle unità locali delle istituzioni per alcune attività dei servizi



Grafico 15 - Addetti alle unità locali delle imprese secondo la posizione nella professione e il sesso

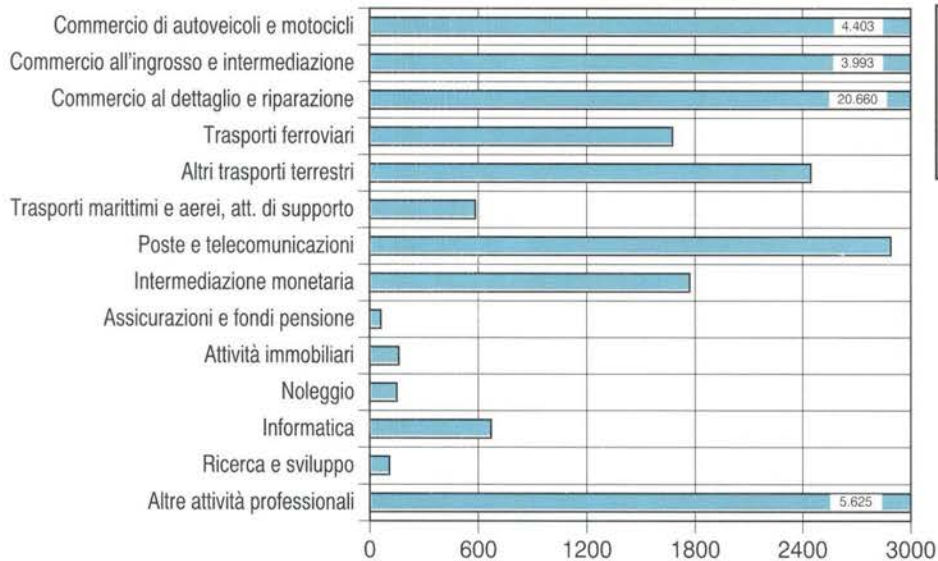
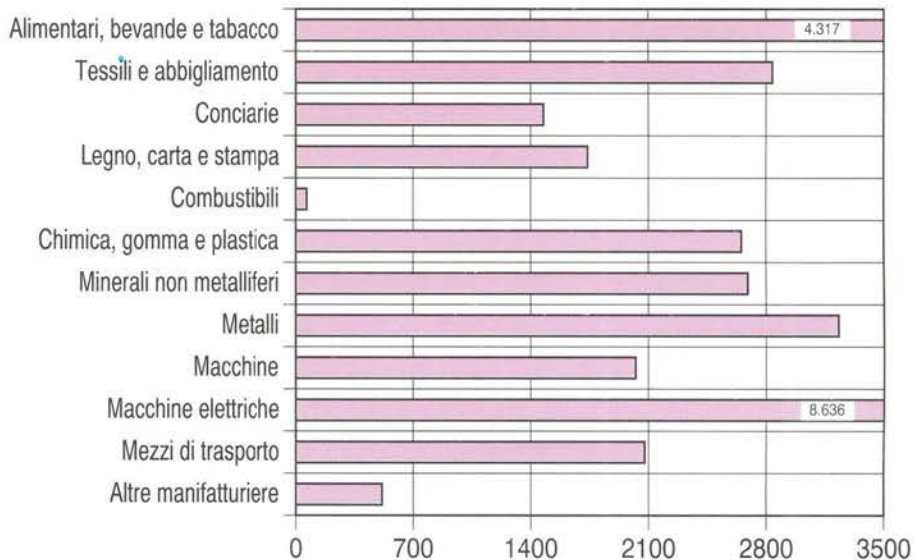

Grafico 16 - Addetti alle unità locali delle istituzioni secondo la posizione nella professione e il sesso

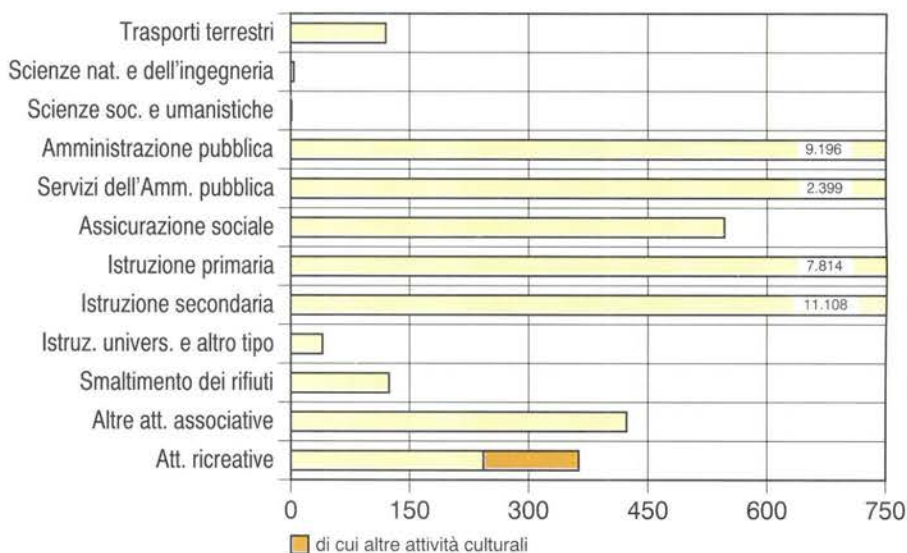

Grafico 17 - Unità locali delle istituzioni e addetti per forma istituzionale

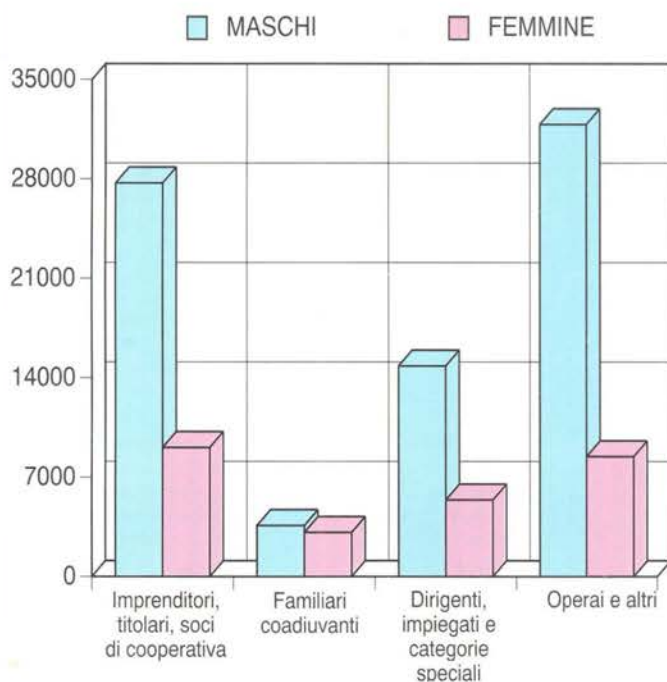

Parte prima

I caratteri generali

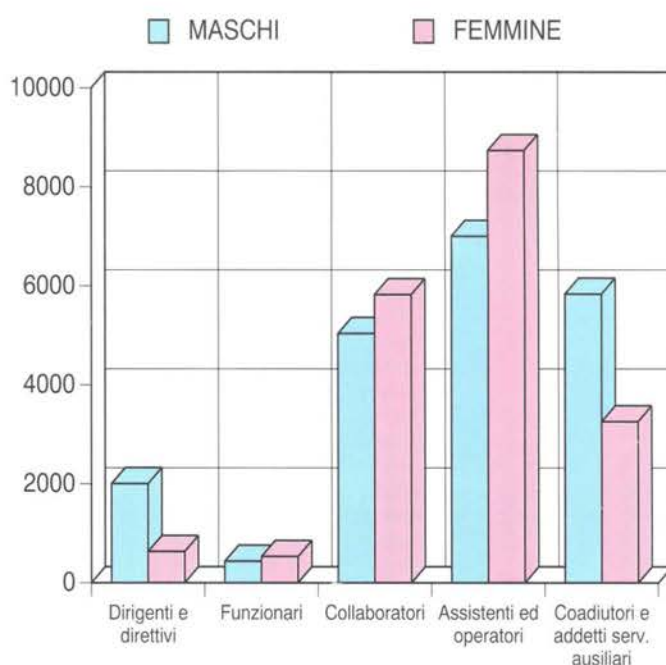
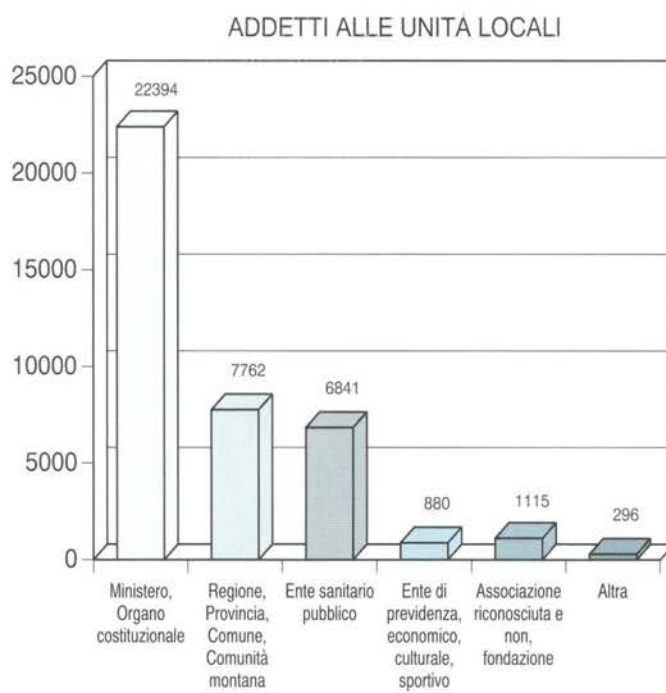
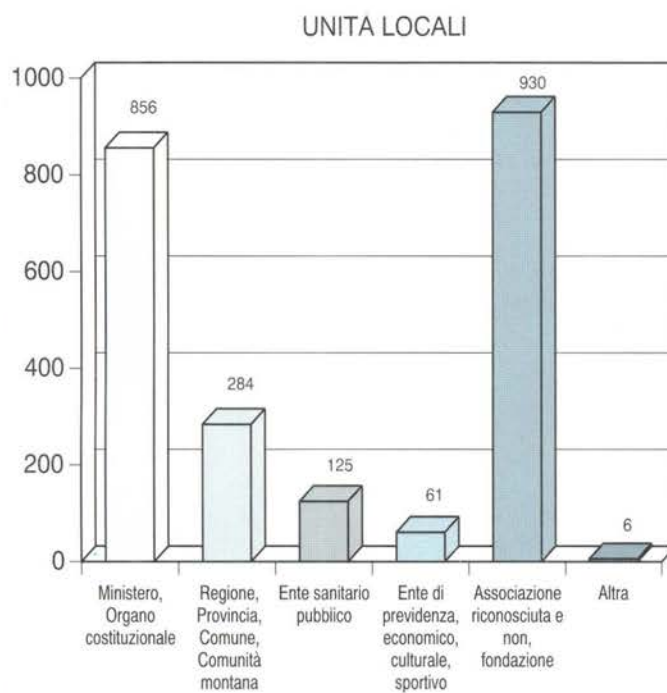
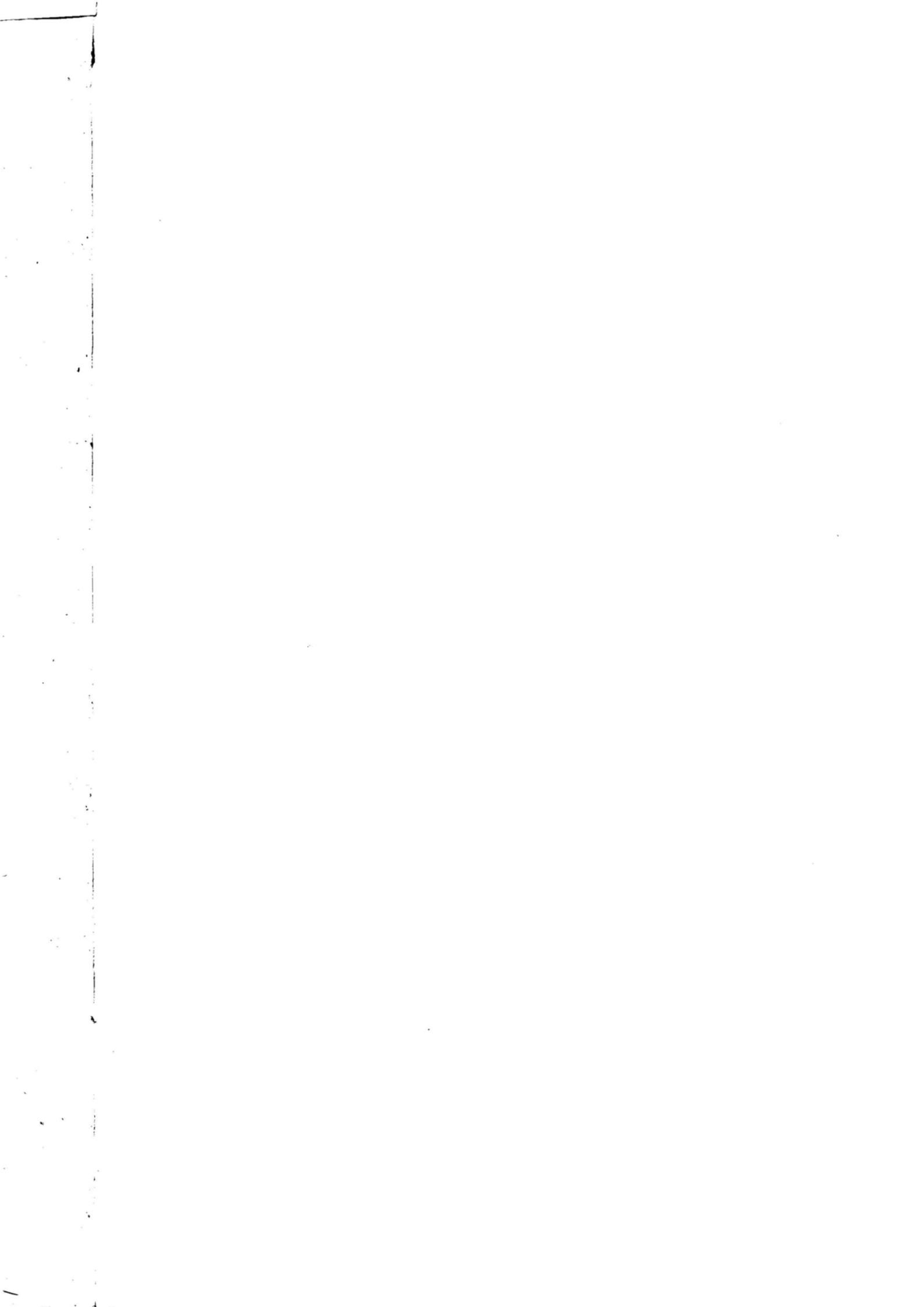

CAPITOLO 1 - CASERTA NEGLI ULTIMI 20 ANNI ATTRAVERSO I CENSIMENTI

Tavola 1.1 - Imprese e addetti per settore di attività economica (a)

ATTIVITÀ ECONOMICHE 1991	NUMERI INDICI - 1971 = 100												ADDETTI PER IMPRESA		
	1971		1981		1991 (b)		1981		1991		1971	1981	1991		
	Imprese	Addetti	Imprese	Addetti	Imprese	Addetti	Imprese	Addetti	Imprese	Addetti					
CAMPO DI OSSERVAZIONE DEI SINGOLI CENSIMENTI															
DATI ASSOLUTI															
Agricoltura e pesca (c)	88	328	73	447	89	258	83,0	136,3	101,1	78,7	3,7	6,1	2,9		
Industria estrattiva	45	439	46	376	29	240	102,2	85,6	64,4	54,7	9,8	8,2	8,3		
Industria manifatturiera	3.117	14.551	3.366	21.783	3.452	21.406	108,0	149,7	110,7	147,1	4,7	6,5	6,2		
Energia, gas e acqua	5	170	17	185	4	28	340,0	108,8	80,0	16,5	34,0	10,9	7,0		
Costruzioni	502	3.128	1.462	6.524	2.179	9.399	291,2	208,6	434,1	300,5	6,2	4,5	4,3		
Commercio e riparazioni	11.923	18.884	15.334	25.446	16.148	28.274	128,6	134,7	135,4	149,7	1,6	1,7	1,8		
Alberghi e pubblici esercizi	1.588	3.100	1.801	3.505	2.001	4.140	113,4	113,1	126,0	133,5	2,0	1,9	2,1		
Trasporti e comunicazioni	349	847	543	1.322	475	1.769	155,6	156,1	136,1	208,9	2,4	2,4	3,7		
Credito e assicurazioni	77	209	265	752	413	1.213	344,2	359,8	536,4	580,4	2,7	2,8	2,9		
Altri servizi	1.662	2.657	2.412	5.917	6.831	14.766	145,1	222,7	411,0	555,7	1,6	2,5	2,2		
TOTALE	19.356	44.313	25.319	66.257	31.621	81.493	130,8	149,5	163,4	183,9	2,3	2,6	2,6		
COMPOSIZIONE PERCENTUALE															
Agricoltura e pesca (c)	0,5	0,7	0,3	0,7	0,3	0,3									
Industria estrattiva	0,2	1,0	0,2	0,6	0,1	0,3									
Industria manifatturiera	16,1	32,8	13,3	32,9	10,9	26,3									
Energia, gas e acqua	..	0,4	0,1	0,3									
Costruzioni	2,6	7,1	5,8	9,8	6,9	11,5									
Commercio e riparazioni	61,6	42,6	60,6	38,4	51,1	34,7									
Alberghi e pubblici esercizi	8,2	7,0	7,1	5,3	6,3	5,1									
Trasporti e comunicazioni	1,8	1,9	2,1	2,0	1,5	2,2									
Credito e assicurazioni	0,4	0,5	1,0	1,1	1,3	1,5									
Altri servizi	8,6	6,0	9,5	8,9	21,6	18,1									
TOTALE	100,0	100,0	100,0	100,0	100,0	100,0									
A PARITÀ DI CAMPO DI OSSERVAZIONE DEL CENSIMENTO 1971															
DATI ASSOLUTI															
Agricoltura e pesca (c)	88	328	73	447	89	258	83,0	136,3	101,1	78,7	3,7	6,1	2,9		
Industria estrattiva	45	439	46	376	29	240	102,2	85,6	64,4	54,7	9,8	8,2	8,3		
Industria manifatturiera	3.117	14.551	3.366	21.783	3.452	21.406	108,0	149,7	110,7	147,1	4,7	6,5	6,2		
Energia, gas e acqua	5	170	17	185	4	28	340,0	108,8	80,0	16,5	34,0	10,9	7,0		
Costruzioni	502	3.128	1.462	6.524	2.179	9.399	291,2	208,6	434,1	300,5	6,2	4,5	4,3		
Commercio e riparazioni	11.923	18.884	15.334	25.446	16.148	28.274	128,6	134,7	135,4	149,7	1,6	1,7	1,8		
Alberghi e pubblici esercizi	1.588	3.100	1.801	3.505	2.001	4.140	113,4	113,1	126,0	133,5	2,0	1,9	2,1		
Trasporti e comunicazioni	349	847	543	1.322	475	1.769	155,6	156,1	136,1	208,9	2,4	2,4	3,7		
Credito e assicurazioni	77	209	265	752	413	1.213	344,2	359,8	536,4	580,4	2,7	2,8	2,9		
Altri servizi	1.662	2.657	2.412	5.917	6.831	14.766	145,1	222,7	411,0	555,7	1,6	2,5	2,2		
TOTALE	19.356	44.313	25.049	64.069	27.929	73.154	129,4	144,6	144,3	165,1	2,3	2,6	2,6		
COMPOSIZIONE PERCENTUALE															
Agricoltura e pesca (c)	0,5	0,7	0,3	0,7	0,3	0,4									
Industria estrattiva	0,2	1,0	0,2	0,6	0,1	0,3									
Industria manifatturiera	16,1	32,8	13,4	34,0	12,4	29,3									
Energia, gas e acqua	..	0,4	0,1	0,3									
Costruzioni	2,6	7,1	5,8	10,2	7,8	12,8									
Commercio e riparazioni	61,6	42,6	61,2	39,7	57,8	38,6									
Alberghi e pubblici esercizi	8,2	7,0	7,2	5,5	7,2	5,7									
Trasporti e comunicazioni	1,8	1,9	2,2	2,1	1,7	2,4									
Credito e assicurazioni	0,4	0,5	1,1	1,2	1,5	1,7									
Altri servizi	8,6	6,0	8,6	5,8	11,2	8,8									
TOTALE	100,0	100,0	100,0	100,0	100,0	100,0									

(a) Cfr. "Avvertenze al cap. 1", pag. 38

(b) Escluse le istituzioni e i relativi addetti

(c) Comprende: attività dei servizi connesse all'agricoltura e zootecnia non rientranti nel campo di osservazione del censimento dell'agricoltura; caccia e cattura di animali per allevamento e ripopolamento di selvaggina e servizi connessi; aziende di utilizzazione di foreste e di boschi, consorzi di forestazione e rimboscimento e servizi connessi; pesca, piscicoltura e servizi connessi

Tavola 1.2 - Imprese e addetti per classe di addetti (a)

CLASSI DI ADDETTI	1971		1981		1991 (b)		ADDETTI PER IMPRESA		
	Imprese	Addetti	Imprese	Addetti	Imprese	Addetti	1971	1981	1991
CAMPO DI OSSERVAZIONE DEI SINGOLI CENSIMENTI									
DATI ASSOLUTI									
1	12.031	12.031	15.607	15.607	19.693	19.693	1,0	1,0	1,0
2	4.627	9.254	5.096	10.192	5.640	11.280	2,0	2,0	2,0
3 - 5	1.947	6.901	3.214	11.557	4.408	15.976	3,5	3,6	3,6
6 - 9	380	2.690	696	4.942	998	7.173	7,1	7,1	7,2
10 - 19	210	2.679	435	5.725	531	7.033	12,8	13,2	13,2
20 - 49	110	3.334	197	6.004	255	7.546	30,3	30,5	29,6
50 - 99	26	1.796	41	2.845	59	4.091	69,1	69,4	69,3
100 - 199	18	2.445	22	2.953	25	3.441	135,8	134,2	137,6
200 - 499	6	1.884	7	2.761	8	2.528	314,0	394,4	316,0
500 - 999	-	-	2	1.180	4	2.732	-	590,0	683,0
1.000 e più	1	1.299	2	2.491	-	-	1.299,0	1.245,5	-
TOTALE	19.356	44.313	25.319	66.257	31.621	81.493	2,3	2,6	2,6
COMPOSIZIONE PERCENTUALE									
1	62,2	27,2	61,6	23,6	62,3	24,2			
2	23,9	20,9	20,1	15,4	17,8	13,8			
3 - 5	10,1	15,6	12,7	17,4	13,9	19,6			
6 - 9	2,0	6,1	2,7	7,5	3,2	8,8			
10 - 19	1,1	6,0	1,7	8,6	1,7	8,6			
20 - 49	0,6	7,5	0,8	9,1	0,8	9,3			
50 - 99	0,1	4,1	0,2	4,3	0,2	5,0			
100 - 199	0,1	5,5	0,1	4,5	0,1	4,2			
200 - 499	..	4,3	..	4,2	..	3,1			
500 - 999	-	-	..	1,8	..	3,4			
1000 e più	..	2,9	..	3,8	-	-			
TOTALE	100,0	100,0	100,0	100,0	100,0	100,0			
A PARITÀ DI CAMPO DI OSSERVAZIONE DEL CENSIMENTO 1971									
DATI ASSOLUTI									
1	12.031	12.031	15.554	15.554	17.009	17.009	1,0	1,0	1,0
2	4.627	9.254	5.052	10.104	5.141	10.282	2,0	2,0	2,0
3 - 5	1.947	6.901	3.117	11.195	4.048	14.671	3,5	3,6	3,6
6 - 9	380	2.690	662	4.700	908	6.540	7,1	7,1	7,2
10 - 19	210	2.679	414	5.453	504	6.673	12,8	13,2	13,2
20 - 49	110	3.334	181	5.459	235	6.921	30,3	30,2	29,5
50 - 99	26	1.796	38	2.650	52	3.600	69,1	69,7	69,2
100 - 199	18	2.445	21	2.761	23	3.148	135,8	131,5	136,9
200 - 499	6	1.884	6	2.522	5	1.578	314,0	420,3	315,6
500 - 999	-	-	2	1.180	4	2.732	-	590,0	683,0
1.000 e più	1	1.299	2	2.491	-	-	1.299,0	1.245,5	-
TOTALE	19.356	44.313	25.049	64.069	27.929	73.154	2,3	2,6	2,6
COMPOSIZIONE PERCENTUALE									
1	62,2	27,2	62,1	24,3	60,9	23,3			
2	23,9	20,9	20,2	15,8	18,4	14,1			
3 - 5	10,1	15,6	12,4	17,5	14,5	20,1			
6 - 9	2,0	6,1	2,6	7,3	3,3	8,9			
10 - 19	1,1	6,0	1,7	8,5	1,8	9,1			
20 - 49	0,6	7,5	0,7	8,5	0,8	9,5			
50 - 99	0,1	4,1	0,2	4,1	0,2	4,9			
100 - 199	0,1	5,5	0,1	4,3	0,1	4,3			
200 - 499	..	4,3	..	3,9	..	2,2			
500 - 999	-	-	..	1,8	..	3,7			
1000 e più	..	2,9	..	3,9	-	-			
TOTALE	100,0	100,0	100,0	100,0	100,0	100,0			

(a) Cfr. "Avvertenze al cap. 1", pag. 38

(b) Escluse le istituzioni e i relativi addetti

Tavola 1.3 - Imprese e addetti per classe di addetti e settore di attività economica (a)

ATTIVITÀ ECONOMICHE 1991	CLASSI DI ADDETTI											
	1 - 9		10 - 19		20 - 99		100 - 199		200 E PIÙ		TOTALE	
	1981	1991	1981	1991	1981	1991	1981	1991	1981	1991	1981	1991
IMPRESE												
Agricoltura e pesca (b)	66	86	4	2	2	1	1	-	-	-	73	89
Industria estrattiva	33	20	9	7	4	2	-	-	-	-	46	29
Industria manifatturiera	3.041	3.098	172	171	130	159	14	17	9	7	3.366	3.452
Energia, gas e acqua	15	2	-	2	1	-	1	-	-	-	17	4
Costruzioni	1.328	2.006	92	112	40	60	1	-	1	1	1.462	2.179
Commercio e riparazioni	15.223	15.980	89	133	21	35	1	-	-	-	15.334	16.148
Alberghi e pubblici esercizi	1.785	1.978	13	18	3	4	-	1	-	-	1.801	2.001
Trasporti e comunicazioni	523	449	12	19	7	6	1	-	-	1	543	475
Credito e assicurazioni	256	401	6	6	2	5	1	1	-	-	265	413
Altri servizi	2.343	6.698	38	60	28	39	2	6	1	3	2.412	6.806
TOTALE	24.613	30.718	435	530	238	311	22	25	11	12	25.319	31.596
ADDETTI												
Agricoltura e pesca (b)	166	180	65	30	97	48	119	-	-	-	447	258
Industria estrattiva	143	91	116	102	117	47	-	-	-	-	376	240
Industria manifatturiera	6.556	7.123	2.302	2.266	5.226	6.089	1.878	2.301	5.821	3.627	21.783	21.406
Energia, gas e acqua	34	4	-	24	25	-	126	-	-	-	185	28
Costruzioni	3.631	5.474	1.155	1.441	1.250	2.211	116	-	372	273	6.524	9.399
Commercio e riparazioni	23.477	25.579	1.185	1.736	674	959	110	-	-	-	25.446	28.274
Alberghi e pubblici esercizi	3.186	3.629	165	263	154	146	-	102	-	-	3.505	4.140
Trasporti e comunicazioni	850	935	158	262	208	162	106	-	-	410	1.322	1.769
Credito e assicurazioni	423	782	79	79	83	228	167	124	-	-	752	1.213
Altri servizi	3.832	10.263	500	816	1.015	1.612	331	914	239	950	5.917	14.555
TOTALE	42.298	54.060	5.725	7.019	8.849	11.502	2.953	3.441	6.432	5.260	66.257	81.282

(a) A parità di campo di osservazione 1981. Cfr. "Avvertenze al cap. 1", pag. 38

(b) Comprende: attività dei servizi connesse all'agricoltura e zootecnia non rientranti nel campo di osservazione del censimento dell'agricoltura; caccia e cattura di animali per allevamento e ripopolamento di selvaggina e servizi connessi; aziende di utilizzazione di foreste e di boschi, consorzi di forestazione e rimboschimento e servizi connessi; pesca, piscicoltura e servizi connessi

Tavola 1.4 - Variazioni del numero delle imprese e degli addetti per settore di attività economica, classe di addetti e tipo di comune (a)

ATTIVITÀ ECONOMICHE 1991 CLASSI DI ADDETTI	1981-1971 (b)				1991-1981 (c)			
	Numeri indici - 1971 = 100							
	Imprese	Addetti	Imprese	Addetti	Imprese	Addetti	Imprese	Addetti
ATTIVITÀ ECONOMICA								
Agricoltura e pesca (d)	-15	119	83,0	136,3	16	-189	121,9	57,7
Industria estrattiva	1	-63	102,2	85,6	-17	-136	63,0	63,8
Industria manifatturiera	249	7.232	108,0	149,7	86	-377	102,6	98,3
Energia, gas e acqua	12	15	340,0	108,8	-13	-157	23,5	15,1
Costruzioni	960	3.396	291,2	208,6	717	2.875	149,0	144,1
Commercio e riparazioni	3.411	6.562	128,6	134,7	814	2.828	105,3	111,1
Alberghi e pubblici esercizi	213	405	113,4	113,1	200	635	111,1	118,1
Trasporti e comunicazioni	194	475	155,6	156,1	-68	447	87,5	133,8
Credito e assicurazioni	188	543	344,2	359,8	148	461	155,8	161,3
Altri servizi	480	1.072	128,9	140,3	4.394	8.638	282,2	246,0
TOTALE	5.693	19.756	129,4	144,6	6.277	15.025	124,8	122,7
CLASSE DI ADDETTI								
1	3.523	3.523	129,3	129,3	4.078	4.078	126,1	126,1
2	425	850	109,2	109,2	540	1.080	110,6	110,6
3 - 5	1.170	4.294	160,1	162,2	1.188	4.395	137,0	138,0
6 - 9	282	2.010	174,2	174,7	299	2.209	143,0	144,7
10 - 19	204	2.774	197,1	203,5	95	1.294	121,8	122,6
20 - 49	71	2.125	164,5	163,7	56	1.493	128,4	124,9
50 - 99	12	854	146,2	147,6	17	1.160	141,5	140,8
100 - 199	3	316	116,7	112,9	3	488	113,6	116,5
200 - 499	-	638	100,0	133,9	1	-233	114,3	91,6
500 - 999	2	1.180	-	-	2	1.552	200,0	231,5
1000 e più	1	1.192	200,0	191,8	-2	-2.491	-	-
TOTALE	5.693	19.756	129,4	144,6	6.277	15.025	124,8	122,7
TIPO DI COMUNE								
- Comune capoluogo	865	2.079	151,7	130,5	631	2.357	124,1	123,6
- Altri comuni	4.828	17.677	127,3	147,1	5.646	12.668	124,9	122,5
TOTALE	5.693	19.756	129,4	144,6	6.277	15.025	124,8	122,7

(a) Cfr. "Avvertenze al cap. 1", pag. 38

(b) A parità di campo di osservazione 1971

(c) A parità di campo di osservazione 1981

(d) Comprende: attività dei servizi connesse all'agricoltura e zootecnia non rientranti nel campo di osservazione del censimento dell'agricoltura; caccia e cattura di animali per allevamento e ripopolamento di selvaggina e servizi connessi; aziende di utilizzazione di foreste e di boschi, consorzi di forestazione e rimboschimento e servizi connessi; pesca, piscicoltura e servizi connessi

Tavola 1.5 - Imprese, unità locali e addetti per sezione, sottosezione, divisione e gruppo di attività economica (a)

ATTIVITÀ ECONOMICHE 1991 (b)	IMPRESE						UNITÀ LOCALI					
	1981		1991		NUMERI INDICI - 1981 = 100		1981		1991		NUMERI INDICI - 1981 = 100	
	N.	Addetti	N.	Addetti	N.	Addetti	N.	Addetti	N.	Addetti	N.	Addetti
A AGRICOLTURA, CACCIA E SILVICOLTURA	67	421	88	255	131,3	60,6	69	387	93	252	134,8	65,1
01 AGRICOLTURA, CACCIA E RELATIVI SERVIZI	31	312	54	144	174,2	46,2	33	280	57	145	172,7	51,8
02 SILVICOLTURA E UTILIZZAZIONE DI AREE FORESTALI E SERVIZI CONNESSI	36	109	34	111	94,4	101,8	36	107	36	107	100,0	100,0
B PESCA, PISCICOLTURA E SERVIZI CONNESSI	6	26	1	3	16,7	11,5	6	26	1	3	16,7	11,5
05 PESCA, PISCICOLTURA E SERVIZI CONNESSI	6	26	1	3	16,7	11,5	6	26	1	3	16,7	11,5
C ESTRAZIONE DI MINERALI	46	376	29	240	63,0	63,8	55	410	42	307	76,4	74,9
CA ESTRAZIONE DI MINERALI ENERGETICI	-	-	-	-	-	-	1	31	1	29	100,0	93,5
10 ESTRAZIONE DI CARBON FOSSILE E LIGNITE; ESTRAZIONE DI TORBA	-	-	-	-	-	-	-	-	-	-	-	-
10.1 Estrazione ed agglomerazione di carbon fossile	-	-	-	-	-	-	-	-	-	-	-	-
10.2 Estrazione ed agglomerazione di lignite	-	-	-	-	-	-	-	-	-	-	-	-
10.3 Estrazione ed agglomerazione di torba	-	-	-	-	-	-	-	-	-	-	-	-
11 ESTRAZIONE DI PETROLIO GREGGIO E DI GAS NATURALE; SERVIZI CONNESSI ALL'ESTRAZIONE DI PETROLIO E DI GAS NATURALE, ESCLUSA LA PROSPERAZIONE	-	-	-	-	-	-	1	31	1	29	100,0	93,5
11.1 Estrazione di petrolio greggio e di gas naturale	-	-	-	-	-	-	-	-	1	29	-	-
11.2 Attività dei servizi connessi all'estrazione di petrolio e di gas, esclusa la prospezione	-	-	-	-	-	-	1	31	-	-	-	-
12 ESTRAZIONE DI MINERALI DI URANIO E DI TORIO	-	-	-	-	-	-	-	-	-	-	-	-
12.0 Estrazione di minerali di uranio e di torio	-	-	-	-	-	-	-	-	-	-	-	-
CB ESTRAZIONE DI MINERALI NON ENERGETICI	46	376	29	240	63,0	63,8	54	379	41	278	75,9	73,4
13 ESTRAZIONE DI MINERALI METALLIFERI	-	-	-	-	-	-	-	-	-	-	-	-
13.1 Estrazione di minerali di ferro	-	-	-	-	-	-	-	-	-	-	-	-
13.2 Estrazione di minerali metallici non ferrosi, ad eccezione dei minerali di uranio e di torio	-	-	-	-	-	-	-	-	-	-	-	-
14 ALTRE INDUSTRIE ESTRATTIVE	46	376	29	240	63,0	63,8	54	379	41	278	75,9	73,4
14.1 Estrazione di pietra	30	268	15	145	50,0	54,1	38	271	23	174	60,5	64,2
14.2 Estrazione di ghiaia, sabbia e argilla	1	1	10	56	1.000,0	5.600,0	1	1	13	75	1.300,0	7.500,0
14.3 Estrazione di minerali per le industrie chimiche e la fabbricazione di concimi	-	-	-	-	-	-	-	-	-	-	-	-
14.4 Produzione di sale	-	-	-	-	-	-	-	-	-	-	-	-
14.5 Estrazione di altri minerali e prodotti di cava n.c.a.	15	107	4	39	26,7	36,4	15	107	5	29	33,3	27,1
D ATTIVITÀ MANIFATTURIERE	3.366	21.783	3.452	21.406	102,6	98,3	3.481	41.888	3.647	32.272	104,8	77,0
DA INDUSTRIE ALIMENTARI, DELLE BEVANDE E DEL TABACCO	508	2.568	673	3.163	132,5	123,2	532	4.143	714	4.332	134,2	104,6
15 INDUSTRIE ALIMENTARI E DELLE BEVANDE	500	2.388	666	3.003	133,2	125,8	519	2.986	702	3.827	135,3	128,2
15.1 Produzione, lavorazione e conservazione di carne e di prodotti a base di carne	8	27	7	150	87,5	555,6	13	45	15	169	115,4	375,6
15.2 Lavorazione e conservazione di pesce e di prodotti a base di pesce	-	-	-	-	-	-	-	-	1	3	-	-
15.3 Lavorazione e conservazione di frutta e ortaggi	18	253	21	254	116,7	100,4	19	242	22	253	115,8	104,5
15.4 Fabbricazione di oli e grassi vegetali e animali	78	233	45	120	57,7	51,5	79	247	48	126	60,8	51,0
15.5 Industria lattiero-casearia	103	831	131	883	127,2	106,3	105	831	137	922	130,5	111,0
15.6 Lavorazione delle granaglie e di prodotti amidacei	70	207	44	159	62,9	76,8	70	204	45	154	64,3	75,5
15.7 Fabbricazione di prodotti per l'alimentazione degli animali	2	11	2	96	100,0	872,7	2	11	2	96	100,0	872,7
15.8 Fabbricazione di altri prodotti alimentari	199	710	391	1.007	196,5	141,8	206	766	406	1.353	197,1	176,6
15.9 Industria delle bevande	22	116	25	334	113,6	287,9	25	640	26	751	104,0	117,3
16 INDUSTRIA DEL TABACCO	8	180	7	160	87,5	88,9	13	1.157	12	505	92,3	43,6
16.0 Industria del tabacco	8	180	7	160	87,5	88,9	13	1.157	12	505	92,3	43,6

Tavola 1.5 segue - Imprese, unità locali e addetti per sezione, sottosezione, divisione e gruppo di attività economica (a)

ATTIVITÀ ECONOMICHE 1991 (b)	IMPRESE						UNITÀ LOCALI						
	1981		1991		NUMERI INDICI - 1981 = 100		1981		1991		NUMERI INDICI - 1981 = 100		
	N.	Addetti	N.	Addetti	N.	Addetti	N.	Addetti	N.	Addetti	N.	Addetti	
DB	INDUSTRIE TESSILI E DELL'ABBIGLIAMENTO	525	3.901	377	2.671	71,8	68,5	534	4.101	396	2.837	74,2	69,2
17	INDUSTRIE TESSILI	127	1.429	53	936	41,7	65,5	132	1.594	60	1.011	45,5	63,4
17.1	Preparazione e filatura di fibre tessili	4	532	4	307	100,0	57,7	4	532	5	376	125,0	70,7
17.2	Tessitura di materie tessili	8	473	8	435	100,0	92,0	10	621	10	428	100,0	68,9
17.3	Finissaggio dei tessuti	-	-	3	11	-	-	1	4	3	11	300,0	275,0
17.4	Confezionamento di articoli in tessuto, esclusi gli articoli di vestiario	54	129	8	27	14,8	20,9	55	130	11	38	20,0	29,2
17.5	Altre industrie tessili	25	202	8	68	32,0	33,7	25	202	9	71	36,0	35,1
17.6	Fabbricazione di maglierie	4	7	14	55	350,0	785,7	4	7	14	55	350,0	785,7
17.7	Fabbricazione di articoli in maglieria	32	86	8	33	25,0	38,4	33	98	8	32	24,2	32,7
18	CONFEZIONE DI ARTICOLI DI VESTIARIO; PREPARAZIONE E TINTURA DI PELLICCE	398	2.472	324	1.735	81,4	70,2	402	2.507	336	1.826	83,6	72,8
18.1	Confezione di vestiario in pelle	9	58	4	6	44,4	10,3	9	58	4	6	44,4	10,3
18.2	Confezione di altri articoli di vestiario ed accessori	383	2.404	315	1.722	82,2	71,6	387	2.439	327	1.813	84,5	74,3
18.3	Preparazione e tintura di pellicce; confezione di articoli in pelliccia	6	10	5	7	83,3	70,0	6	10	5	7	83,3	70,0
DC	INDUSTRIE CONCIARIE, FABBRICAZIONE DI PRODOTTI IN CUOIO, PELLE E SIMILARI	323	1.927	183	1.449	56,7	75,2	324	1.952	185	1.476	57,1	75,6
19	PREPARAZIONE E CONCIA DEL CUOIO; FABBRICAZIONE DI ARTICOLI DA VIAGGIO, BORSE, ARTICOLI DA CORREGGIAIO, SELLERIA E CALZATURE	323	1.927	183	1.449	56,7	75,2	324	1.952	185	1.476	57,1	75,6
19.1	Preparazione e concia del cuoio	12	24	-	-	-	-	13	49	1	9	7,7	18,4
19.2	Fabbricazione di articoli da viaggio, borse, articoli da correggiaio e selleria	8	16	10	30	125,0	187,5	8	16	10	30	125,0	187,5
19.3	Fabbricazione di calzature	303	1.887	173	1.419	57,1	75,2	303	1.887	174	1.437	57,4	76,2
DD	INDUSTRIA DEL LEGNO E DEI PRODOTTI IN LEGNO	785	1.761	508	1.076	64,7	61,1	788	1.936	516	1.078	65,5	55,7
20	INDUSTRIA DEL LEGNO E DEI PRODOTTI IN LEGNO E SUGHERO, ESCLUSI I MOBILI; FABBRICAZIONE DI ARTICOLI DI PAGLIA E MATERIALI DA INTRECCIO	785	1.761	508	1.076	64,7	61,1	788	1.936	516	1.078	65,5	55,7
20.1	Taglio, piallatura e trattamento del legno	31	121	17	34	54,8	28,1	31	121	17	34	54,8	28,1
20.2	Fabbricazione di fogli da impiallacciatura; fabbricazione di compensato, pannelli stratificati (ad anima listellata), pannelli di fibre, di particelle ed altri pannelli	7	20	1	70	14,3	350,0	9	196	1	70	11,1	35,7
20.3	Fabbricazione di elementi di carpenteria in legno e falegnameria per l'edilizia	650	1.337	428	809	65,8	60,5	650	1.335	436	812	67,1	60,8
20.4	Fabbricazione di imballaggi in legno	15	98	17	84	113,3	85,7	15	98	17	84	113,3	85,7
20.5	Fabbricazione di altri prodotti in legno; fabbricazione di articoli in sughero, paglia e materiali da intreccio	82	185	45	79	54,9	42,7	83	186	45	78	54,2	41,9
DE	FABBRICAZIONE DELLA PASTA-CARTA, DELLA CARTA E DEI PRODOTTI DI CARTA; STAMPA ED EDITORIA	111	540	151	618	136,0	114,4	114	624	157	660	137,7	105,8
21	FABBRICAZIONE DELLA PASTA-CARTA, DELLA CARTA E DEI PRODOTTI DI CARTA	20	185	17	149	85,0	80,5	22	269	18	179	81,8	66,5
21.1	Fabbricazione della pasta-carta, della carta e del cartone	2	7	1	14	50,0	200,0	3	51	2	49	66,7	96,1
21.2	Fabbricazione di articoli di carta e di cartone	18	178	16	135	88,9	75,8	19	218	16	130	84,2	59,6
22	EDITORIA, STAMPA E RIPRODUZIONE DI SUPPORTI REGISTRATI	91	355	134	469	147,3	132,1	92	355	139	481	151,1	135,5
22.1	Editoria	4	13	6	51	150,0	392,3	4	13	9	64	225,0	492,3
22.2	Stampa e attività dei servizi connessi alla stampa	83	338	128	418	154,2	123,7	84	338	130	417	154,8	123,4
22.3	Riproduzione di supporti registrati	4	4	-	-	-	-	4	4	-	-	-	-

Tavola 1.5 segue - Imprese, unità locali e addetti per sezione, sottosezione, divisione e gruppo di attività economica (a)

ATTIVITÀ ECONOMICHE 1991 (b)	IMPRESE						UNITÀ LOCALI					
	1981		1991		NUMERI INDICI - 1981 = 100		1981		1991		NUMERI INDICI - 1981 = 100	
	N.	Addetti	N.	Addetti	N.	Addetti	N.	Addetti	N.	Addetti	N.	Addetti
DF FABBRICAZIONE DI COKE, RAFFINERIE DI PETROLIO, TRATTAMENTO DEI COMBUSTIBILI NUCLEARI	3	20	6	25	200,0	125,0	4	26	9	65	225,0	250,0
23 FABBRICAZIONE DI COKE, RAFFINERIE DI PETROLIO, TRATTAMENTO DEI COMBUSTIBILI NUCLEARI	3	20	6	25	200,0	125,0	4	26	9	65	225,0	250,0
23.1 Fabbricazione di prodotti di cokeria	-	-	-	-	-	-	-	-	-	-	-	-
23.2 Fabbricazione di prodotti petroliferi raffinati	3	20	6	25	200,0	125,0	4	26	9	65	225,0	250,0
23.3 Trattamento dei combustibili nucleari	-	-	-	-	-	-	-	-	-	-	-	-
DG FABBRICAZIONE DI PRODOTTI CHIMICI E DI FIBRE SINTETICHE E ARTIFICIALI	33	1.017	35	1.137	106,1	111,8	40	2.993	45	1.993	112,5	66,6
24 FABBRICAZIONE DI PRODOTTI CHIMICI E DI FIBRE SINTETICHE E ARTIFICIALI	33	1.017	35	1.137	106,1	111,8	40	2.993	45	1.993	112,5	66,6
24.1 Fabbricazione di prodotti chimici di base	8	725	7	94	87,5	13,0	10	788	12	185	120,0	23,5
24.2 Fabbricazione di pesticidi e di altri prodotti chimici per l'agricoltura	-	-	1	22	-	-	-	-	2	24	-	-
24.3 Fabbricazione di pitture, vernici e smalti, inchiostri da stampa e mastici	7	61	6	56	85,7	91,8	8	266	8	75	100,0	28,2
24.4 Fabbricazione di prodotti farmaceutici e di prodotti chimici e botanici per usi medicinali	2	10	1	821	50,0	8.210,0	4	681	1	415	25,0	60,9
24.5 Fabbricazione di saponi e detergenti, di prodotti per la pulizia e la lucidatura, di profumi e prodotti per toilette	2	19	7	100	350,0	526,3	2	19	7	66	350,0	347,4
24.6 Fabbricazione di altri prodotti chimici	14	202	13	44	92,9	21,8	16	1.239	15	1.228	93,8	99,1
24.7 Fabbricazione di fibre sintetiche e artificiali	-	-	-	-	-	-	-	-	-	-	-	-
DH FABBRICAZIONE DI ARTICOLI IN GOMMA E MATERIE PLASTICHE	109	739	58	678	53,2	91,7	116	1.319	64	660	55,2	50,0
25 FABBRICAZIONE DI ARTICOLI IN GOMMA E MATERIE PLASTICHE	109	739	58	678	53,2	91,7	116	1.319	64	660	55,2	50,0
25.1 Fabbricazione di articoli in gomma	82	167	6	35	7,3	21,0	83	223	6	35	7,2	15,7
25.2 Fabbricazione di articoli in materie plastiche	27	572	52	643	192,6	112,4	33	1.096	58	625	175,8	57,0
DI FABBRICAZIONE DI PRODOTTI DELLA LAVORAZIONE DI MINERALI NON METALLIFERI	190	2.105	247	1.939	130,0	92,1	207	4.089	274	2.691	132,4	65,8
26 FABBRICAZIONE DI PRODOTTI DELLA LAVORAZIONE DI MINERALI NON METALLIFERI	190	2.105	247	1.939	130,0	92,1	207	4.089	274	2.691	132,4	65,8
26.1 Fabbricazione di vetro e di prodotti in vetro	5	96	42	171	840,0	178,1	6	771	44	171	733,3	22,2
26.2 Fabbricazione di prodotti ceramici non refrattari, non destinati all'edilizia; fabbricazione di prodotti ceramici refrattari	11	689	7	512	63,6	74,3	12	1.108	9	513	75,0	46,3
26.3 Fabbricazione di piastrelle e lastre in ceramica per pavimenti e rivestimenti	3	65	4	23	133,3	35,4	3	59	5	25	166,7	42,4
26.4 Fabbricazione di mattoni, tegole ed altri prodotti per l'edilizia in terracotta	6	71	6	30	100,0	42,3	8	201	9	96	112,5	47,8
26.5 Produzione di cemento, calce, gesso	25	266	13	145	52,0	54,5	28	829	17	708	60,7	85,4
26.6 Fabbricazione di prodotti in calcestruzzo, cemento o gesso	32	501	54	661	168,8	131,9	40	677	64	675	160,0	99,7
26.7 Taglio, modellatura e finitura della pietra	108	417	120	389	111,1	93,3	110	444	124	418	112,7	94,1
26.8 Fabbricazione di altri prodotti in minerali non metalliferi	-	-	1	8	-	-	-	-	2	85	-	-
DJ PRODUZIONE DI METALLO E FABBRICAZIONE DI PRODOTTI IN METALLO	556	1.872	620	2.835	111,5	151,4	567	2.615	635	3.230	112,0	123,5
27 PRODUZIONE DI METALLI E LORO LEGHE	16	357	9	297	56,3	83,2	16	350	11	426	68,8	121,7
27.1 Produzione di ferro, di acciaio e di ferroleghie (CECA)	-	-	-	-	-	-	-	-	-	-	-	-

Tavola 1.5 segue - Imprese, unità locali e addetti per sezione, sottosezione, divisione e gruppo di attività economica (a)

ATTIVITÀ ECONOMICHE 1991 (b)	IMPRESE						UNITÀ LOCALI						
	1981		1991		NUMERI INDICI - 1981 = 100		1981		1991		NUMERI INDICI - 1981 = 100		
	N.	Addetti	N.	Addetti	N.	Addetti	N.	Addetti	N.	Addetti	N.	Addetti	
27.2	Fabbricazione di tubi	1	6	-	-	-	-	1	6	-	-	-	-
27.3	Altre attività di prima trasformazione del ferro e dell'acciaio e produzione di ferrolleghie non CECA	4	14	6	24	150,0	171,4	4	14	7	34	175,0	242,9
27.4	Produzione di metalli di base preziosi e non ferrosi	8	203	1	220	12,5	108,4	8	203	2	339	25,0	167,0
27.5	Fusione di metalli	3	134	2	53	66,7	39,6	3	127	2	53	66,7	41,7
28	FABBRICAZIONE E LAVORAZIONE DEI PRODOTTI IN METALLO, ESCLUSE MACCHINE E IMPIANTI	540	1.515	611	2.538	113,1	167,5	551	2.265	624	2.804	113,2	123,8
28.1	Fabbricazione di elementi da costruzione in metallo	75	659	245	1.259	326,7	191,0	82	1.356	251	1.510	306,1	111,4
28.2	Fabbricazione di cisterne, serbatoi e contenitori in metallo; fabbricazione di radiatori e caldaie per il riscaldamento centrale	3	20	3	10	100,0	50,0	4	32	3	10	75,0	31,3
28.3	Fabbricazione di generatori di vapore, escluse le caldaie per riscaldamento centrale ad acqua calda	-	-	-	-	-	-	-	-	-	-	-	-
28.4	Fucinatura, imbutitura, stampaggio e profilatura dei metalli; metallurgia delle polveri	4	7	12	190	300,0	2.714,3	4	7	13	180	325,0	2.571,4
28.5	Trattamento e rivestimento dei metalli, lavorazioni di meccanica generale per conto terzi	22	59	46	309	209,1	523,7	24	98	47	320	195,8	326,5
28.6	Fabbricazione di articoli di coltelleria, utensili e oggetti diversi in metallo	19	79	5	102	26,3	129,1	19	79	5	102	26,3	129,1
28.7	Fabbricazione di altri prodotti metallici	417	691	300	668	71,9	96,7	418	693	305	682	73,0	98,4
DK	FABBRICAZIONE DI MACCHINE ED APPARECCHI MECCANICI, COMPRESI L'INSTALLAZIONE, IL MONTAGGIO, LA RIPARAZIONE E LA MANUTENZIONE	77	554	98	887	127,3	160,1	88	4.587	110	2.024	125,0	44,1
29	FABBRICAZIONE DI MACCHINE ED APPARECCHI MECCANICI, COMPRESI L'INSTALLAZIONE, IL MONTAGGIO, LA RIPARAZIONE E LA MANUTENZIONE	77	554	98	887	127,3	160,1	88	4.587	110	2.024	125,0	44,1
29.1	Fabbricazione di macchine e apparecchi per la produzione e l'utilizzazione dell'energia meccanica, esclusi i motori per aeromobili, veicoli e motocicli	3	148	8	46	266,7	31,1	4	151	9	135	225,0	89,4
29.2	Fabbricazione di altre macchine di impiego generale	12	141	40	420	333,3	297,9	12	139	42	411	350,0	295,7
29.3	Fabbricazione di macchine per l'agricoltura e la silvicoltura	41	115	18	72	43,9	62,6	42	115	19	73	45,2	63,5
29.4	Fabbricazione di macchine utensili (compresi parti e accessori, installazione, manutenzione e riparazione)	6	22	-	-	-	-	7	138	1	13	14,3	9,4
29.5	Fabbricazione di altre macchine per impieghi speciali	11	123	30	163	272,7	132,5	13	132	35	177	269,2	134,1
29.6	Fabbricazione di armi, sistemi d'arma e munizioni	3	4	1	170	33,3	4.250,0	4	54	1	170	25,0	314,8
29.7	Fabbricazione di apparecchi per uso domestico n.c.a.	1	1	1	16	100,0	1.600,0	6	3.858	3	1.045	50,0	27,1
DL	FABBRICAZIONE DI MACCHINE ELETTRICHE E DI APPARECCHIATURE ELETTRICHE ED OTTICHE	70	3.847	290	2.580	414,3	67,1	87	11.935	317	8.636	364,4	72,4
30	FABBRICAZIONE DI MACCHINE PER UFFICIO, DI ELABORATORI E SISTEMI INFORMATICI	1	11	2	868	200,0	7.890,9	1	11	2	868	200,0	7.890,9
30.0	Fabbricazione di macchine per ufficio, di elaboratori e sistemi informatici	1	11	2	868	200,0	7.890,9	1	11	2	868	200,0	7.890,9
31	FABBRICAZIONE DI MACCHINE ED APPARECCHI ELETTRICI N.C.A.	27	459	84	868	311,1	189,1	34	875	92	1.074	270,6	122,7
31.1	Fabbricazione di motori, generatori e trasformatori elettrici	6	145	14	171	233,3	117,9	7	203	16	351	228,6	172,9

Tavola 1.5 segue - Imprese, unità locali e addetti per sezione, sottosezione, divisione e gruppo di attività economica (a)

ATTIVITÀ ECONOMICHE 1991 (b)	IMPRESE						UNITÀ LOCALI					
	1981		1991		NUMERI INDICI - 1981 = 100		1981		1991		NUMERI INDICI - 1981 = 100	
	N.	Addetti	N.	Addetti	N.	Addetti	N.	Addetti	N.	Addetti	N.	Addetti
31.2	-	-	14	241	-	-	-	-	16	255	-	-
31.3	-	-	7	175	-	-	1	148	8	176	800,0	118,9
31.4	-	-	1	5	-	-	-	-	1	5	-	-
31.5	4	56	13	37	325,0	66,1	4	56	14	37	350,0	66,1
31.6	17	258	35	239	205,9	92,6	22	468	37	250	168,2	53,4
32	16	1.406	84	332	525,0	23,6	25	9.479	91	6.189	364,0	65,3
32.1	3	29	9	138	300,0	475,9	3	29	10	723	333,3	2.493,1
32.2	9	48	75	194	833,3	404,2	14	7.273	80	5.048	571,4	69,4
32.3	4	1.329	-	-	-	-	8	2.177	1	418	12,5	19,2
33	26	1.971	120	512	461,5	26,0	27	1.570	132	505	488,9	32,2
33.1	17	102	91	230	535,3	225,5	17	85	101	222	594,1	261,2
33.2	7	1.867	7	235	100,0	12,6	7	1.482	8	236	114,3	15,9
33.3	-	-	1	12	-	-	1	1	1	12	100,0	1.200,0
33.4	2	2	21	35	1.050,0	1.750,0	2	2	22	35	1.100,0	1.750,0
33.5	-	-	-	-	-	-	-	-	-	-	-	-
DM	7	648	11	1.835	157,1	283,2	11	1.288	15	2.076	136,4	161,2
34	4	235	4	407	100,0	173,2	6	345	7	749	116,7	217,1
34.1	-	-	1	47	-	-	-	-	2	20	-	-
34.2	1	3	-	-	-	-	1	3	1	357	100,0	11.900,0
34.3	3	232	3	360	100,0	155,2	5	342	4	372	80,0	108,8
35	3	413	7	1.428	233,3	345,8	5	943	8	1.327	160,0	140,7
35.1	2	411	-	-	-	-	2	411	-	-	-	-
35.2	-	-	3	1.075	-	-	2	530	4	974	200,0	183,8
35.3	-	-	2	351	-	-	-	-	2	351	-	-
35.4	1	2	2	2	200,0	100,0	1	2	2	2	200,0	100,0
35.5	-	-	-	-	-	-	-	-	-	-	-	-
DN	69	284	195	513	282,6	180,6	69	280	210	514	304,3	183,6
36	69	284	182	485	263,8	170,8	69	280	196	484	284,1	172,9
36.1	53	236	152	396	286,8	167,8	53	233	162	390	305,7	167,4
36.2	6	29	15	21	250,0	72,4	6	28	18	25	300,0	89,3

Tavola 1.5 segue - Imprese, unità locali e addetti per sezione, sottosezione, divisione e gruppo di attività economica (a)

ATTIVITÀ ECONOMICHE 1991 (b)	IMPRESE						UNITÀ LOCALI					
	1981		1991		NUMERI INDICI - 1981 = 100		1981		1991		NUMERI INDICI - 1981 = 100	
	N.	Addetti	N.	Addetti	N.	Addetti	N.	Addetti	N.	Addetti	N.	Addetti
36.3	-	-	-	-	-	-	-	-	-	-	-	-
36.4	-	-	2	14	-	-	-	-	2	14	-	-
36.5	-	-	-	-	-	-	-	-	-	-	-	-
36.6	10	19	13	54	130,0	284,2	10	19	14	55	140,0	289,5
37	-	-	13	28	-	-	-	-	14	30	-	-
37.1	-	-	8	10	-	-	-	-	9	12	-	-
37.2	-	-	5	18	-	-	-	-	5	18	-	-
E	17	185	4	28	23,5	15,1	70	1.509	60	1.291	85,7	85,6
40	7	8	2	24	28,6	300,0	53	1.289	49	1.101	92,5	85,4
40.1	2	2	-	-	-	-	47	1.269	37	1.033	78,7	81,4
40.2	3	4	2	24	66,7	600,0	4	18	12	68	300,0	377,8
40.3	2	2	-	-	-	-	2	2	-	-	-	-
41	10	177	2	4	20,0	2,3	17	220	11	190	64,7	86,4
41.0	10	177	2	4	20,0	2,3	17	220	11	190	64,7	86,4
F	1.462	6.524	2.179	9.399	149,0	144,1	1.546	7.459	2.483	11.361	160,6	152,3
45	1.462	6.524	2.179	9.399	149,0	144,1	1.546	7.459	2.483	11.361	160,6	152,3
45.1	86	185	71	171	82,6	92,4	89	191	79	195	88,8	102,1
45.2	1.081	5.580	1.558	7.060	144,1	126,5	1.161	6.539	1.834	9.031	158,0	138,1
45.3	184	591	338	1.635	183,7	276,6	185	561	351	1.564	189,7	278,8
45.4	111	168	212	533	191,0	317,3	111	168	219	571	197,3	339,9
45.5	-	-	-	-	-	-	-	-	-	-	-	-
G	15.334	25.446	16.148	28.274	105,3	111,1	15.536	26.319	16.894	29.075	108,7	110,5
50	2.029	4.025	2.366	4.402	116,6	109,4	2.056	4.076	2.435	4.403	118,4	108,0
50.1	167	662	224	800	134,1	120,8	176	695	243	799	138,1	115,0
50.2	1.224	2.157	1.588	2.405	129,7	111,5	1.227	2.162	1.613	2.418	131,5	111,8
50.3	131	244	130	299	99,2	122,5	133	239	137	293	103,0	122,6
50.4	139	220	106	193	76,3	87,7	141	220	110	191	78,0	86,8
50.5	368	742	318	705	86,4	95,0	379	760	332	702	87,6	92,4
51	825	2.657	1.126	3.532	136,5	132,9	861	3.122	1.239	3.993	143,9	127,9
51.1	89	186	277	582	311,2	312,9	93	197	295	608	317,2	308,6
51.2	86	197	88	214	102,3	108,6	89	210	90	213	101,1	101,4
51.3	270	968	328	1.066	121,5	110,1	284	1.035	360	1.149	126,8	111,0

Tavola 1.5 segue - Imprese, unità locali e addetti per sezione, sottosezione, divisione e gruppo di attività economica (a)

ATTIVITÀ ECONOMICHE 1991 (b)	IMPRESE						UNITÀ LOCALI						
	1981		1991		NUMERI INDICI - 1981 = 100		1981		1991		NUMERI INDICI - 1981 = 100		
	N.	Addetti	N.	Addetti	N.	Addetti	N.	Addetti	N.	Addetti	N.	Addetti	
51.4	Commercio all'ingrosso di altri beni di consumo finale	87	311	223	730	256,3	234,7	90	539	263	924	292,2	171,4
51.5	Commercio all'ingrosso di prodotti intermedi non agricoli, di rottami e cascami	237	750	151	729	63,7	97,2	244	772	163	735	66,8	95,2
51.6	Commercio all'ingrosso di macchinari e attrezzature	23	96	58	204	252,2	212,5	26	218	66	340	253,8	156,0
51.7	Commercio all'ingrosso di altri prodotti	33	149	1	7	3,0	4,7	35	151	2	24	5,7	15,9
52	COMMERCIO AL DETTAGLIO, ESCLUSO QUELLO DI AUTOVEICOLI E DI MOTOCICLI; RIPARAZIONE DI BENI PERSONALI E PER LA CASA	12.480	18.764	12.656	20.340	101,4	108,4	12.619	19.121	13.220	20.679	104,8	108,1
52.1	Commercio al dettaglio in esercizi non specializzati	2.141	2.918	1.236	2.349	57,7	80,5	2.164	3.149	1.303	2.611	60,2	82,9
52.2	Commercio al dettaglio di prodotti alimentari, bevande e tabacco in esercizi specializzati	2.904	4.369	3.101	4.637	106,8	106,1	2.928	4.371	3.275	4.650	111,9	106,4
52.3	Commercio al dettaglio di prodotti farmaceutici, medicali, di cosmetici e di articoli di profumeria	335	654	458	1.043	136,7	159,5	341	660	477	1.054	139,9	159,7
52.4	Commercio al dettaglio di altri prodotti (esclusi quelli di seconda mano) in esercizi specializzati	4.369	6.940	5.231	8.541	119,7	123,1	4.450	7.048	5.521	8.571	124,1	121,6
52.5	Commercio al dettaglio di articoli di seconda mano	3	6	35	47	1.166,7	783,3	3	6	38	50	1.266,7	833,3
52.6	Commercio al dettaglio al di fuori dei negozi	2.297	3.341	2.263	3.244	98,5	97,1	2.297	3.341	2.266	3.262	98,7	97,6
52.7	Riparazione di beni di consumo personali e per la casa	431	536	332	479	77,0	89,4	436	546	340	481	78,0	88,1
H	ALBERGHI E RISTORANTI	1.801	3.505	2.001	4.140	111,1	118,1	1.843	3.843	2.123	4.487	115,2	116,8
55	ALBERGHI E RISTORANTI	1.801	3.505	2.001	4.140	111,1	118,1	1.843	3.843	2.123	4.487	115,2	116,8
55.1	Alberghi	64	438	40	390	62,5	89,0	69	495	45	460	65,2	92,9
55.2	Campeggi ed altri alloggi per brevi soggiorni	1	1	14	58	1.400,0	5.800,0	2	24	17	53	850,0	220,8
55.3	Ristoranti	466	1.094	629	1.553	135,0	142,0	470	1.090	656	1.570	139,6	144,0
55.4	Bar	1.270	1.972	1.311	2.061	103,2	104,5	1.283	2.083	1.362	2.150	106,2	103,2
55.5	Mense e fornitura di pasti preparati	-	-	7	78	-	-	19	151	43	254	226,3	168,2
I	TRASPORTI, MAGAZZINAGGIO E COMUNICAZIONI	543	1.322	475	1.769	87,5	133,8	878	6.934	794	7.604	90,4	109,7
60	TRASPORTI TERRESTRI; TRASPORTI MEDIANTE CONDOTTE	441	1.051	385	1.470	87,3	139,9	506	4.027	444	4.130	87,7	102,6
60.1	Trasporti ferroviari	1	1	2	21	200,0	2.100,0	28	1.750	34	1.675	121,4	95,7
60.2	Altri trasporti terrestri	438	1.045	383	1.449	87,4	138,7	476	2.272	409	2.450	85,9	107,8
60.3	Trasporti mediante condotte	2	5	-	-	-	-	2	5	1	5	50,0	100,0
61	TRASPORTI MARITTIMI E PER VIE D'ACQUA	2	5	-	-	-	-	2	5	-	-	-	-
61.1	Trasporti marittimi e costieri	2	5	-	-	-	-	2	5	-	-	-	-
61.2	Trasporti per vie d'acqua interne (compresi i trasporti lagunari)	-	-	-	-	-	-	-	-	-	-	-	-
62	TRASPORTI AEREI	-	-	-	-	-	-	-	-	-	-	-	-
62.1	Trasporti aerei di linea	-	-	-	-	-	-	-	-	-	-	-	-
62.2	Trasporti aerei non di linea	-	-	-	-	-	-	-	-	-	-	-	-
62.3	Trasporti spaziali	-	-	-	-	-	-	-	-	-	-	-	-
63	ATTIVITÀ DI SUPPORTO ED AUSILIARIE DEI TRASPORTI; ATTIVITÀ DELLE AGENZIE DI VIAGGIO	100	266	82	276	82,0	103,8	131	496	97	585	74,0	117,9
63.1	Movimentazione merci e magazzinaggio	50	150	16	42	32,0	28,0	71	268	17	46	23,9	17,2
63.2	Altre attività connesse ai trasporti	42	91	32	117	76,2	128,6	50	202	40	403	80,0	199,5
63.3	Attività delle agenzie di viaggio e degli operatori turistici; attività di assistenza turistica n.c.a.	8	25	26	80	325,0	320,0	9	26	30	80	333,3	307,7
63.4	Attività delle altre agenzie di trasporto	-	-	8	37	-	-	1	-	10	56	1.000,0	-
64	POSTE E TELECOMUNICAZIONI	-	-	8	23	-	-	239	2.406	253	2.889	105,9	120,1
64.1	Attività postali e di corriere	-	-	8	23	-	-	224	1.921	223	2.314	99,6	120,5
64.2	Telecomunicazioni	-	-	-	-	-	-	15	485	30	575	200,0	118,6

Tavola 1.5 segue - Imprese, unità locali e addetti per sezione, sottosezione, divisione e gruppo di attività economica (a)

ATTIVITÀ ECONOMICHE 1991 (b)	IMPRESE						UNITÀ LOCALI					
	1981		1991		NUMERI INDICI - 1981 = 100		1981		1991		NUMERI INDICI - 1981 = 100	
	N.	Addetti	N.	Addetti	N.	Addetti	N.	Addetti	N.	Addetti	N.	Addetti
J	INTERMEDIAZIONE MONETARIA E FINANZIARIA											
65	14	323	32	434	228,6	134,4	64	1.111	168	1.787	262,5	160,8
65.1	11	154	8	194	72,7	126,0	61	942	137	1.541	224,6	163,6
65.2	3	169	24	240	800,0	142,0	3	169	31	246	1.033,3	145,6
66	-	-	-	-	-	-	24	76	25	62	104,2	81,6
66.0	-	-	-	-	-	-	24	76	25	62	104,2	81,6
67	251	429	381	779	151,8	181,6	257	438	420	775	163,4	176,9
67.1	-	-	13	33	-	-	-	-	15	30	-	-
67.2	251	429	368	746	146,6	173,9	257	438	405	745	157,6	170,1
K	ATTIVITÀ IMMOBILIARI, NOLEGGIO, INFORMATICA, RICERCA, ALTRE ATTIVITÀ PROFESSIONALI ED IMPRENDITORIALI											
70	21	35	75	144	357,1	411,4	24	33	85	161	354,2	487,9
70.1	5	13	24	46	480,0	353,8	7	10	27	51	385,7	510,0
70.2	16	22	5	8	31,3	36,4	17	23	6	12	35,3	52,2
70.3	-	-	46	90	-	-	-	-	52	98	-	-
71	14	42	103	149	735,7	354,8	14	26	110	150	785,7	576,9
71.1	8	8	2	2	25,0	25,0	8	8	3	2	37,5	25,0
71.2	-	-	1	4	-	-	-	-	1	4	-	-
71.3	3	11	15	30	500,0	272,7	3	11	16	30	533,3	272,7
71.4	3	23	85	113	2.833,3	491,3	3	7	90	114	3.000,0	1.628,6
72	15	50	103	655	686,7	1.310,0	20	57	114	671	570,0	1.177,2
72.1	11	39	2	9	18,2	23,1	16	46	3	9	18,8	19,6
72.2	-	-	39	366	-	-	-	-	45	367	-	-
72.3	-	-	46	218	-	-	-	-	47	223	-	-
72.4	-	-	-	-	-	-	-	-	-	-	-	-
72.5	4	11	7	15	175,0	136,4	4	11	10	25	250,0	227,3
72.6	-	-	9	47	-	-	-	-	9	47	-	-
73	1	12	1	74	100,0	616,7	6	68	3	110	50,0	161,8
73.1	-	-	1	74	-	-	4	55	3	110	75,0	200,0
73.2	1	12	-	-	-	-	2	13	-	-	-	-
74	314	1.117	2.446	5.562	779,0	497,9	1.362	2.904	2.555	5.630	187,6	193,9
74.1	9	26	1.065	1.844	11.833,3	7.092,3	602	972	1.097	1.841	182,2	189,4
74.2	6	19	872	1.124	14.533,3	5.915,8	420	549	889	1.123	211,7	204,6
74.3	5	15	9	34	180,0	226,7	6	17	9	33	150,0	194,1
74.4	13	34	35	96	269,2	282,4	17	43	38	101	223,5	234,9
74.5	-	-	-	-	-	-	-	-	2	5	-	-

Tavola 1.5 segue - Imprese, unità locali e addetti per sezione, sottosezione, divisione e gruppo di attività economica (a)

ATTIVITÀ ECONOMICHE 1991 (b)	IMPRESE						UNITÀ LOCALI					
	1981		1991		NUMERI INDICI - 1981 = 100		1981		1991		NUMERI INDICI - 1981 = 100	
	N.	Addetti	N.	Addetti	N.	Addetti	N.	Addetti	N.	Addetti	N.	Addetti
74.6 Servizi di investigazione e vigilanza	3	435	7	815	233,3	187,4	3	435	11	815	366,7	187,4
74.7 Servizi di pulizia e disinfestazione	28	142	103	858	367,9	604,2	32	209	108	889	337,5	425,4
74.8 Altre attività di tipo professionale ed imprenditoriale n.c.a.	250	446	355	791	142,0	177,4	282	679	401	823	142,2	121,2
L PUBBLICA AMMINISTRAZIONE E DIFESA; ASSICURAZIONE SOCIALE OBBLIGATORIA	-	-	-	-	-	-	322	8.939	272	10.244	84,5	114,6
75 PUBBLICA AMMINISTRAZIONE E DIFESA; ASSICURAZIONE SOCIALE OBBLIGATORIA	-	-	-	-	-	-	322	8.939	272	10.244	84,5	114,6
M ISTRUZIONE	182	731	298	1.118	163,7	152,9	1.586	19.286	1.157	20.060	73,0	104,0
80 ISTRUZIONE	182	731	298	1.118	163,7	152,9	1.586	19.286	1.157	20.060	73,0	104,0
80.1 Istruzione primaria	84	338	191	625	227,4	184,9	1.207	8.044	801	8.439	66,4	104,9
80.2 Istruzione secondaria	25	251	18	267	72,0	106,4	305	11.100	248	11.367	81,3	102,4
80.3 Istruzione universitaria	-	-	4	31	-	-	-	-	7	27	-	-
80.4 Istruzione per gli adulti ed altri servizi di istruzione	73	142	85	195	116,4	137,3	74	142	101	227	136,5	159,9
N SANITÀ E ALTRI SERVIZI SOCIALI	126	1.033	1.618	3.591	1.284,1	347,6	1.315	6.813	1.904	10.333	144,8	151,7
85 SANITÀ E ALTRI SERVIZI SOCIALI	126	1.033	1.618	3.591	1.284,1	347,6	1.315	6.813	1.904	10.333	144,8	151,7
85.1 Attività dei servizi sanitari	117	1.000	1.586	3.555	1.355,6	355,5	1.256	6.537	1.794	9.932	142,8	151,9
85.2 Servizi veterinari	1	1	31	33	3.100,0	3.300,0	10	20	35	72	350,0	360,0
85.3 Assistenza sociale	8	32	1	3	12,5	9,4	49	256	75	329	153,1	128,5
O ALTRI SERVIZI PUBBLICI, SOCIALI E PERSONALI	1.739	2.897	2.162	3.262	124,3	112,6	2.560	4.988	3.120	4.329	121,9	86,8
90 SMALTIMENTO DEI RIFIUTI SOLIDI, DELLE ACQUE DI SCARICO E SIMILI	16	39	32	251	200,0	643,6	26	247	66	533	253,8	215,8
90.0 Smaltimento dei rifiuti solidi, delle acque di scarico e simili	16	39	32	251	200,0	643,6	26	247	66	533	253,8	215,8
91 ATTIVITÀ DI ORGANIZZAZIONI ASSOCIATIVE N.C.A.	-	-	-	-	-	-	364	912	514	423	141,2	46,4
91.1 Attività di organizzazioni economiche, di titolari di impresa, professionali	-	-	-	-	-	-	22	256	70	216	318,2	84,4
91.2 Attività dei sindacati di lavoratori dipendenti	-	-	-	-	-	-	66	199	39	39	59,1	19,6
91.3 Attività di altre organizzazioni associative	-	-	-	-	-	-	276	457	405	168	146,7	36,8
92 ATTIVITÀ RICREATIVE, CULTURALI E SPORTIVE	188	868	354	724	188,3	83,4	624	1.837	730	1.084	117,0	59,0
92.1 Produzioni e distribuzioni cinematografiche e di video	59	165	11	32	18,6	19,4	66	183	12	32	18,2	17,5
92.2 Attività radiotelevisive	37	263	21	50	56,8	19,0	38	264	21	47	55,3	17,8
92.3 Altre attività dello spettacolo	30	84	120	216	400,0	257,1	134	286	169	242	126,1	84,6
92.4 Attività delle agenzie di stampa	-	-	-	-	-	-	-	-	-	-	-	-
92.5 Attività di biblioteche, archivi, musei ed altre attività culturali	-	-	1	2	-	-	18	55	27	122	150,0	221,8
92.6 Attività sportive	19	79	109	217	573,7	274,7	257	573	305	362	118,7	63,2
92.7 Altre attività ricreative	43	277	92	207	214,0	74,7	111	476	196	279	176,6	58,6
93 ALTRE ATTIVITÀ DEI SERVIZI	1.535	1.990	1.776	2.287	115,7	114,9	1.546	1.992	1.810	2.289	117,1	114,9
93.0 Altre attività dei servizi	1.535	1.990	1.776	2.287	115,7	114,9	1.546	1.992	1.810	2.289	117,1	114,9
TOTALE	25.319	66.257	31.596	81.282	124,8	122,7	31.038	133.514	36.070	140.964	116,2	105,6
Industria	4.964	29.315	5.753	31.331	115,9	106,9	5.227	51.679	6.326	45.486	121,0	88,0
- di cui industria in senso stretto (c)	3.429	22.344	3.485	21.674	101,6	97,0	3.606	43.807	3.749	33.870	104,0	77,3
Commercio (d)	17.135	28.951	18.149	32.414	105,9	112,0	17.379	30.162	19.017	33.562	109,4	111,3
Altre attività	3.220	7.991	7.694	17.537	238,9	219,5	8.432	51.673	10.727	61.916	127,2	119,8

(a) A parità di campo d'osservazione 1981. Cfr. "Avvertenze al cap. 1", pag. 38

(b) La classificazione adottata è quella del 1991 secondo la tabella di trascodifica '91-'81 riportata nella Appendice C. Le Sezioni "A - Agricoltura, caccia e silvicoltura" e "L - Pubblica amministrazione e Difesa; Assicurazione sociale obbligatoria" non si disaggregano per gruppo al fine di garantire omogeneità al confronto

(c) Comprende le sezioni di attività: C - Estrazione di minerali; D - Attività manifatturiere; E - Produzione e distribuzione di energia elettrica, gas e acqua

(d) Comprende le sezioni di attività: G - Commercio all'ingrosso e al dettaglio; riparazione di autoveicoli, motocicli e di beni personali e per la casa; H - Alberghi e ristoranti

Tavola 1.6 - Unità locali e addetti per settore di attività economica (a)

ATTIVITÀ ECONOMICHE	NUMERI INDICI - 1971 = 100												
	1971		1981		1991 (b)		1981		1991		ADDETTI PER UNITÀ LOCALE		
	Unità locali	Addetti	Unità locali	Addetti	Unità locali	Addetti	Unità locali	Addetti	Unità locali	Addetti	1971	1981	1991
CAMPO DI OSSERVAZIONE DEI SINGOLI CENSIMENTI													
DATI ASSOLUTI													
Agricoltura e pesca (c)	97	332	75	413	94	255	77,3	124,4	96,9	76,8	3,4	5,5	2,7
Industria estrattiva	60	520	55	410	42	307	91,7	78,8	70,0	59,0	8,7	7,5	7,3
Industria manifatturiera	3.243	27.987	3.481	41.888	3.647	32.272	107,3	149,7	112,5	115,3	8,6	12,0	8,8
Energia, gas e acqua	55	1.045	70	1.509	60	1.291	127,3	144,4	109,1	123,5	19,0	21,6	21,5
Costruzioni	604	4.083	1.546	7.459	2.483	11.361	256,0	182,7	411,1	278,3	6,8	4,8	4,6
Commercio e riparazioni	12.130	19.295	15.536	26.319	16.894	29.075	128,1	136,4	139,3	150,7	1,6	1,7	1,7
Alberghi e pubblici esercizi	1.614	3.320	1.843	3.843	2.123	4.487	114,2	115,8	131,5	135,2	2,1	2,1	2,1
Trasporti e comunicazioni	625	4.280	878	6.934	794	7.604	140,5	162,0	127,0	177,7	6,8	7,9	9,6
Credito e assicurazioni	128	664	345	1.625	613	2.624	269,5	244,7	478,9	395,2	5,2	4,7	4,3
Altri servizi	1.872	3.099	7.209	43.114	9.388	54.093	385,1	1.391,2	501,5	1.745,5	1,7	6,0	5,8
TOTALE	20.428	64.625	31.038	133.514	36.138	143.369	151,9	206,6	176,9	221,8	3,2	4,3	4,0
COMPOSIZIONE PERCENTUALE													
Agricoltura e pesca (c)	0,5	0,5	0,2	0,3	0,3	0,2							
Industria estrattiva	0,3	0,8	0,2	0,3	0,1	0,2							
Industria manifatturiera	15,9	43,3	11,2	31,4	10,1	22,5							
Energia, gas e acqua	0,3	1,6	0,2	1,1	0,2	0,9							
Costruzioni	3,0	6,3	5,0	5,6	6,9	7,9							
Commercio e riparazioni	59,4	29,9	50,1	19,7	46,7	20,3							
Alberghi e pubblici esercizi	7,9	5,1	5,9	2,9	5,9	3,1							
Trasporti e comunicazioni	3,1	6,6	2,8	5,2	2,2	5,3							
Credito e assicurazioni	0,6	1,0	1,1	1,2	1,7	1,8							
Altri servizi	9,2	4,8	23,2	32,3	26,0	37,7							
TOTALE	100,0	100,0	100,0	100,0	100,0	100,0							
A PARITÀ DI CAMPO DI OSSERVAZIONE DEL CENSIMENTO 1971													
DATI ASSOLUTI													
Agricoltura e pesca (c)	97	332	75	413	94	255	77,3	124,4	96,9	76,8	3,4	5,5	2,7
Industria estrattiva	60	520	55	410	42	307	91,7	78,8	70,0	59,0	8,7	7,5	7,3
Industria manifatturiera	3.243	27.987	3.481	41.888	3.647	32.272	107,3	149,7	112,5	115,3	8,6	12,0	8,8
Energia, gas e acqua	55	1.045	70	1.509	60	1.291	127,3	144,4	109,1	123,5	19,0	21,6	21,5
Costruzioni	604	4.083	1.546	7.459	2.483	11.361	256,0	182,7	411,1	278,3	6,8	4,8	4,6
Commercio e riparazioni	12.130	19.295	15.536	26.319	16.894	29.075	128,1	136,4	139,3	150,7	1,6	1,7	1,7
Alberghi e pubblici esercizi	1.614	3.320	1.843	3.843	2.123	4.487	114,2	115,8	131,5	135,2	2,1	2,1	2,1
Trasporti e comunicazioni	625	4.280	878	6.934	794	7.604	140,5	162,0	127,0	177,7	6,8	7,9	9,6
Credito e assicurazioni	128	664	345	1.625	613	2.624	269,5	244,7	478,9	395,2	5,2	4,7	4,3
Altri servizi	1.872	3.099	2.409	4.682	3.518	7.548	128,7	151,1	187,9	243,6	1,7	1,9	2,1
TOTALE	20.428	64.625	26.238	95.082	30.268	96.824	128,4	147,1	148,2	149,8	3,2	3,6	3,2
COMPOSIZIONE PERCENTUALE													
Agricoltura e pesca (c)	0,5	0,5	0,3	0,4	0,3	0,3							
Industria estrattiva	0,3	0,8	0,2	0,4	0,1	0,3							
Industria manifatturiera	15,9	43,3	13,3	44,1	12,0	33,3							
Energia, gas e acqua	0,3	1,6	0,3	1,6	0,2	1,3							
Costruzioni	3,0	6,3	5,9	7,8	8,2	11,7							
Commercio e riparazioni	59,4	29,9	59,2	27,7	55,8	30,0							
Alberghi e pubblici esercizi	7,9	5,1	7,0	4,0	7,0	4,6							
Trasporti e comunicazioni	3,1	6,6	3,3	7,3	2,6	7,9							
Credito e assicurazioni	0,6	1,0	1,3	1,7	2,0	2,7							
Altri servizi	9,2	4,8	9,2	4,9	11,6	7,8							
TOTALE	100,0	100,0	100,0	100,0	100,0	100,0							

(a) Cfr. "Avvertenze al cap. 1", pag. 38
 (b) Comprende le unità locali delle istituzioni e i relativi addetti
 (c) Comprende: attività dei servizi connesse all'agricoltura e zootecnia non rientranti nel campo di osservazione del censimento dell'agricoltura; caccia e cattura di animali per allevamento e ripopolamento di selvaggina e servizi connessi; aziende di utilizzazione di foreste e di boschi, consorzi di forestazione e rimboschimento e servizi connessi; pesca, piscicoltura e servizi connessi

Tavola 1.7 - Unità locali e addetti per classe di addetti (a)

CLASSI DI ADDETTI	1971		1981		1991 (b)		ADDETTI PER UNITÀ LOCALE		
	Unità locali	Addetti	Unità locali	Addetti	Unità locali	Addetti	1971	1981	1991
CAMPO DI OSSERVAZIONE DEI SINGOLI CENSIMENTI									
DATI ASSOLUTI									
0 - 1	12.455	12.411	18.556	18.385	21.990	21.359	1,0	1,0	1,0
2	4.805	9.610	5.901	11.802	6.079	12.158	2,0	2,0	2,0
3 - 5	2.145	7.657	3.959	14.407	4.869	17.696	3,5	3,6	3,6
6 - 9	481	3.399	1.047	7.405	1.364	9.873	7,1	7,1	7,2
10 - 19	276	3.533	745	9.891	887	11.703	12,8	13,3	13,2
20 - 49	157	4.738	509	15.938	567	17.330	30,3	31,3	30,6
50 - 99	47	3.255	192	13.278	237	16.306	69,1	69,2	68,8
100 - 199	39	5.344	68	9.234	89	12.046	135,8	135,8	135,3
200 - 499	15	5.281	42	13.279	45	14.108	314,0	316,2	313,5
500 - 999	4	3.248	12	7.958	8	5.773	-	663,2	721,6
1.000 e più	4	6.149	7	11.937	3	5.017	1.299,0	1.705,3	1.672,3
TOTALE	20.428	64.625	31.038	133.514	36.138	143.369	2,3	4,3	4,0
COMPOSIZIONE PERCENTUALE									
0 - 1	61,0	19,2	59,8	13,8	60,9	14,9			
2	23,5	14,9	19,0	8,8	16,8	8,5			
3 - 5	10,5	11,8	12,8	10,8	13,5	12,3			
6 - 9	2,4	5,3	3,4	5,5	3,8	6,9			
10 - 19	1,4	5,5	2,4	7,4	2,5	8,2			
20 - 49	0,8	7,3	1,6	11,9	1,6	12,1			
50 - 99	0,2	5,0	0,6	9,9	0,7	11,4			
100 - 199	0,2	8,3	0,2	6,9	0,2	8,4			
200 - 499	0,1	8,2	0,1	9,9	0,1	9,8			
500 - 999	..	5,0	..	6,0	..	4,0			
1000 e più	..	9,5	..	8,9	..	3,5			
TOTALE	100,0	100,0	100,0	100,0	100,0	100,0			
A PARITÀ DI CAMPO DI OSSERVAZIONE DEL CENSIMENTO 1971									
DATI ASSOLUTI									
0 - 1	12.455	12.411	15.980	15.956	18.386	18.232	1,0	1,0	1,0
2	4.805	9.610	5.232	10.464	5.488	10.976	2,0	2,0	2,0
3 - 5	2.145	7.657	3.338	12.058	4.287	15.515	3,5	3,6	3,6
6 - 9	481	3.399	780	5.540	1.035	7.426	7,1	7,1	7,2
10 - 19	276	3.533	494	6.473	607	8.065	12,8	13,1	13,3
20 - 49	157	4.738	258	7.727	307	9.179	30,3	29,9	29,9
50 - 99	47	3.255	71	4.896	83	5.676	69,1	69,0	68,4
100 - 199	39	5.344	42	5.699	46	6.401	135,8	135,7	139,2
200 - 499	15	5.281	27	8.362	20	6.430	314,0	309,7	321,5
500 - 999	4	3.248	9	5.970	7	4.909	-	663,3	701,3
1.000 e più	4	6.149	7	11.937	2	4.015	1.299,0	1.705,3	2.007,5
TOTALE	20.428	64.625	26.238	95.082	30.268	96.824	2,3	3,6	3,2
COMPOSIZIONE PERCENTUALE									
0 - 1	61,0	19,2	60,9	16,8	60,7	18,8			
2	23,5	14,9	19,9	11,0	18,1	11,3			
3 - 5	10,5	11,8	12,7	12,7	14,2	16,0			
6 - 9	2,4	5,3	3,0	5,8	3,4	7,7			
10 - 19	1,4	5,5	1,9	6,8	2,0	8,3			
20 - 49	0,8	7,3	1,0	8,1	1,0	9,5			
50 - 99	0,2	5,0	0,3	5,1	0,3	5,9			
100 - 199	0,2	8,3	0,2	6,0	0,2	6,6			
200 - 499	0,1	8,2	0,1	8,8	0,1	6,6			
500 - 999	..	5,0	..	6,3	..	5,1			
1000 e più	..	9,5	..	12,6	..	4,1			
TOTALE	100,0	100,0	100,0	100,0	100,0	100,0			

(a) Cfr. "Avvertenze al cap. 1", pag. 38

(b) Comprende le unità locali delle istituzioni e i relativi addetti

Tavola 1.8 - Unità locali e addetti per classe di addetti e settore di attività economica (a)

ATTIVITÀ ECONOMICHE 1991	CLASSI DI ADDETTI										TOTALE	
	0 - 9		10 - 19		20 - 99		100 - 199		200 E PIÙ		1981	1991
	1981	1991	1981	1991	1981	1991	1981	1991	1981	1991		
	UNITÀ LOCALI											
Agricoltura e pesca (b)	68	91	4	2	3	1	-	-	-	-	75	94
Industria estrattiva	42	30	8	11	5	1	-	-	-	-	55	42
Industria manifatturiera	3.089	3.245	178	193	160	165	21	23	33	21	3.481	3.647
Energia, gas e acqua	52	37	3	4	11	17	1	2	3	-	70	60
Costruzioni	1.391	2.279	105	122	45	77	4	3	1	2	1.546	2.483
Commercio e riparazioni	15.413	16.732	92	124	28	36	2	2	1	-	15.536	16.894
Alberghi e pubblici esercizi	1.817	2.091	16	22	10	9	-	1	-	-	1.843	2.123
Trasporti e comunicazioni	773	679	50	61	41	41	9	7	5	6	878	794
Credito e assicurazioni	315	565	17	28	11	17	2	3	-	-	345	613
Altri servizi	6.503	8.510	272	314	387	428	29	45	18	23	7.209	9.320
TOTALE	29.463	34.259	745	881	701	792	68	86	61	52	31.038	36.070
	ADDETTI											
Agricoltura e pesca (b)	175	182	65	26	173	47	-	-	-	-	413	255
Industria estrattiva	166	124	96	154	148	29	-	-	-	-	410	307
Industria manifatturiera	6.714	7.372	2.385	2.592	6.625	6.437	2.819	3.176	23.345	12.695	41.888	32.272
Energia, gas e acqua	219	134	44	52	444	880	157	225	645	-	1.509	1.291
Costruzioni	3.791	6.096	1.310	1.564	1.501	2.803	497	449	360	449	7.459	11.361
Commercio e riparazioni	23.753	26.174	1.217	1.642	925	1.025	224	234	200	-	26.319	29.075
Alberghi e pubblici esercizi	3.259	3.803	205	327	379	255	-	102	-	-	3.843	4.487
Trasporti e comunicazioni	1.748	1.860	651	795	1.576	1.610	1.240	1.129	1.719	2.210	6.934	7.604
Credito e assicurazioni	663	1.237	220	370	382	620	360	397	-	-	1.625	2.624
Altri servizi	11.511	13.938	3.698	4.107	17.063	19.462	3.937	5.933	6.905	8.248	43.114	51.688
TOTALE	51.999	60.920	9.891	11.629	29.216	33.168	9.234	11.645	33.174	23.602	133.514	140.964

(a) A parità di campo d'osservazione 1981. Cfr. "Avvertenze al cap. 1", pag. 38

(b) Comprende: attività dei servizi connesse all'agricoltura e zootecnia non rientranti nel campo di osservazione del censimento dell'agricoltura; caccia e cattura di animali per allevamento e ripopolamento di selvaggina e servizi connessi; aziende di utilizzazione di foreste e di boschi, consorzi di forestazione e rimboschimento e servizi connessi; pesca, piscicoltura e servizi connessi

Tavola 1.9 - Variazioni del numero delle unità locali e degli addetti per settore di attività economica, classe di addetti e tipo di comune (a)

ATTIVITÀ ECONOMICHE 1991 CLASSI DI ADDETTI	1981-1971 (b)				1991-1981 (c)			
	Unità locali	Addetti	Numeri indici - 1971 = 100		Unità locali	Addetti	Numeri indici - 1981 = 100	
			Unità locali	Addetti			Unità locali	Addetti
ATTIVITÀ ECONOMICA								
Agricoltura e pesca (d)	-22	81	77,3	124,4	19	-158	125,3	61,7
Industria estrattiva	-5	-110	91,7	78,8	-13	-103	76,4	74,9
Industria manifatturiera	238	13.901	107,3	149,7	166	-9.616	104,8	77,0
Energia, gas e acqua	15	464	127,3	144,4	-10	-218	85,7	85,6
Costruzioni	942	3.376	256,0	182,7	937	3.902	160,6	152,3
Commercio e riparazioni	3.406	7.024	128,1	136,4	1.358	2.756	108,7	110,5
Alberghi e pubblici esercizi	229	523	114,2	115,8	280	644	115,2	116,8
Trasporti e comunicazioni	253	2.654	140,5	162,0	-84	670	90,4	109,7
Credito e assicurazioni	217	961	269,5	244,7	268	999	177,7	161,5
Altri servizi	537	1.583	128,7	151,1	2.111	8.574	129,3	119,9
TOTALE	5.810	30.457	128,4	147,1	5.032	7.450	116,2	105,6
CLASSE DI ADDETTI								
0 - 1	3.525	3.545	128,3	128,6	3.420	2.960	118,4	116,1
2	427	854	108,9	108,9	173	346	102,9	102,9
3 - 5	1.193	4.401	155,6	157,5	898	3.240	122,7	122,5
6 - 9	299	2.141	162,2	163,0	305	2.375	129,1	132,1
10 - 19	218	2.940	179,0	183,2	136	1.738	118,3	117,6
20 - 49	101	2.989	164,3	163,1	49	1.136	109,6	107,1
50 - 99	24	1.641	151,1	150,4	42	2.816	121,9	121,2
100 - 199	3	355	107,7	106,6	18	2.411	126,5	126,1
200 - 499	12	3.081	180,0	158,3	-1	-467	97,6	96,5
500 - 999	5	2.722	225,0	183,8	-4	-2.185	66,7	72,5
1000 e più	3	5.788	175,0	194,1	-4	-6.920	42,9	42,0
TOTALE	5.810	30.457	128,4	147,1	5.032	7.450	116,2	105,6
TIPO DI COMUNE								
- Comune capoluogo	899	2.617	148,6	123,9	343	2.300	109,7	110,4
- Altri comuni	4.911	27.840	126,4	151,9	4.689	5.150	117,1	104,6
TOTALE	5.810	30.457	128,4	147,1	5.032	7.450	116,2	105,6

(a) Cfr. "Avvertenze al cap. 1", pag. 38

(b) A parità di campo di osservazione 1971

(c) A parità di campo di osservazione 1981

(d) Comprende: attività dei servizi connesse all'agricoltura e zootecnia non rientranti nel campo di osservazione del censimento dell'agricoltura; caccia e cattura di animali per allevamento e ripopolamento di selvaggina e servizi connessi; aziende di utilizzazione di foreste e di boschi, consorzi di forestazione e rimboschimento e servizi connessi; pesca, piscicoltura e servizi connessi

CAPITOLO 2 - CASERTA OGGI: IMMAGINI DELLA PROVINCIA

Tavola 2.1 - Imprese, istituzioni, unità locali e addetti per sezione, sottosezione, divisione, gruppo di attività economica e classe di addetti

ATTIVITÀ ECONOMICHE CLASSI DI ADDETTI		UNITÀ LOCALI										
		IMPRESE		Istituzioni	DELLE IMPRESE				DELLE ISTITUZIONI		TOTALE	
					TOTALE		DI CUI ARTIGIANE		N.	Addetti	N.	Addetti
		Totale	Di cui artigiane	N.	Addetti	N.	Addetti	N.				
A	AGRICOLTURA, CACCIA E SILVICOLTURA	88	23	-	93	252	24	39	-	-	93	252
01	AGRICOLTURA, CACCIA E RELATIVI SERVIZI	54	2	-	57	145	3	3	-	-	57	145
01.1	Coltivazioni agricole; orticoltura, floricoltura	2	-	-	2	5	-	-	-	-	2	5
01.2	Allevamento di animali	-	-	-	-	-	-	-	-	-	-	-
01.4	Attività dei servizi connessi all'agricoltura e alla zootecnia, esclusi i servizi veterinari	52	2	-	55	140	3	3	-	-	55	140
01.5	Caccia e cattura di animali per allevamento e ripopolamento di selvaggina, compresi i servizi connessi	-	-	-	-	-	-	-	-	-	-	-
02	SILVICOLTURA E UTILIZZAZIONE DI AREE FORESTALI E SERVIZI CONNESSI	34	21	-	36	107	21	36	-	-	36	107
02.0	Silvicoltura e utilizzazione di aree forestali e servizi connessi	34	21	-	36	107	21	36	-	-	36	107
B	PESCA, PISCICOLTURA E SERVIZI CONNESSI	1	-	-	1	3	-	-	-	-	1	3
05	PESCA, PISCICOLTURA E SERVIZI CONNESSI	1	-	-	1	3	-	-	-	-	1	3
05.0	Pesca, piscicoltura e servizi connessi	1	-	-	1	3	-	-	-	-	1	3
C	ESTRAZIONE DI MINERALI	29	7	-	42	307	8	22	-	-	42	307
CA	ESTRAZIONE DI MINERALI ENERGETICI	-	-	-	1	29	-	-	-	-	1	29
10	ESTRAZIONE DI CARBON FOSSILE E LIGNITE; ESTRAZIONE DI TORBA	-	-	-	-	-	-	-	-	-	-	-
10.1	Estrazione ed agglomerazione di carbon fossile	-	-	-	-	-	-	-	-	-	-	-
10.2	Estrazione ed agglomerazione di lignite	-	-	-	-	-	-	-	-	-	-	-
10.3	Estrazione ed agglomerazione di torba	-	-	-	-	-	-	-	-	-	-	-
11	ESTRAZIONE DI PETROLIO GREGGIO E DI GAS NATURALE; SERVIZI CONNESSI ALL'ESTRAZIONE DI PETROLIO E DI GAS NATURALE, ESCLUSA LA PROSPEZIONE	-	-	-	1	29	-	-	-	-	1	29
11.1	Estrazione di petrolio greggio e di gas naturale	-	-	-	1	29	-	-	-	-	1	29
11.2	Attività dei servizi connessi all'estrazione di petrolio e di gas, esclusa la prospezione	-	-	-	-	-	-	-	-	-	-	-
12	ESTRAZIONE DI MINERALI DI URANIO E DI TORIO	-	-	-	-	-	-	-	-	-	-	-
12.0	Estrazione di minerali di uranio e di torio	-	-	-	-	-	-	-	-	-	-	-
CB	ESTRAZIONE DI MINERALI NON ENERGETICI	29	7	-	41	278	8	22	-	-	41	278
13	ESTRAZIONE DI MINERALI METALLIFERI	-	-	-	-	-	-	-	-	-	-	-
13.1	Estrazione di minerali di ferro	-	-	-	-	-	-	-	-	-	-	-
13.2	Estrazione di minerali metallici non ferrosi, ad eccezione dei minerali di uranio e di torio	-	-	-	-	-	-	-	-	-	-	-
14	ALTRE INDUSTRIE ESTRATTIVE	29	7	-	41	278	8	22	-	-	41	278
14.1	Estrazione di pietra	15	2	-	23	174	2	3	-	-	23	174
14.2	Estrazione di ghiaia, sabbia e argilla	10	5	-	13	75	5	18	-	-	13	75

Tavola 2.1 segue - Imprese, istituzioni, unità locali e addetti per sezione, sottosezione, divisione, gruppo di attività economica e classe di addetti

ATTIVITÀ ECONOMICHE CLASSI DI ADDETTI	UNITÀ LOCALI										
	IMPRESE		Istituzioni	DELLE IMPRESE				DELLE ISTITUZIONI		TOTALE	
	Totale	Di cui arti- giane		TOTALE		DI CUI ARTIGIANE		N.	Addetti	N.	Addetti
				N.	Addetti	N.	Addetti				
14.3 Estrazione di minerali per le industrie chimiche e la fabbricazione di concimi	-	-	-	-	-	-	-	-	-	-	-
14.4 Produzione di sale	-	-	-	-	-	-	-	-	-	-	-
14.5 Estrazione di altri minerali e prodotti di cava n.c.a.	4	-	-	5	29	1	1	-	-	5	29
D ATTIVITÀ MANIFATTURIERE	3.452	1.972	-	3.641	32.257	2.015	4.798	6	15	3.647	32.272
DA INDUSTRIE ALIMENTARI, DELLE BEVANDE E DEL TABACCO	673	396	-	708	4.317	408	914	6	15	714	4.332
15 INDUSTRIE ALIMENTARI E DELLE BEVANDE	666	396	-	696	3.812	408	914	6	15	702	3.827
15.1 Produzione, lavorazione e conservazione di carne e di prodotti a base di carne	7	1	-	9	154	1	4	6	15	15	169
15.2 Lavorazione e conservazione di pesce e di prodotti a base di pesce	-	-	-	1	3	-	-	-	-	1	3
15.3 Lavorazione e conservazione di frutta e ortaggi	21	2	-	22	253	2	14	-	-	22	253
15.4 Fabbricazione di oli e grassi vegetali e animali	45	14	-	48	126	16	26	-	-	48	126
15.5 Industria lattiero-casearia	131	73	-	137	922	76	218	-	-	137	922
15.6 Lavorazione delle granaglie e di prodotti amidacei	44	21	-	45	154	22	40	-	-	45	154
15.7 Fabbricazione di prodotti per l'alimentazione degli animali	2	-	-	2	96	-	-	-	-	2	96
15.8 Fabbricazione di altri prodotti alimentari	391	279	-	406	1.353	285	596	-	-	406	1.353
15.9 Industria delle bevande	25	6	-	26	751	6	16	-	-	26	751
16 INDUSTRIA DEL TABACCO	7	-	-	12	505	-	-	-	-	12	505
16.0 Industria del tabacco	7	-	-	12	505	-	-	-	-	12	505
DB INDUSTRIE TESSILI E DELL'ABBIGLIAMENTO	377	187	-	396	2.837	190	649	-	-	396	2.837
17 INDUSTRIE TESSILI	53	25	-	60	1.011	27	82	-	-	60	1.011
17.1 Preparazione e filatura di fibre tessili	4	-	-	5	376	-	-	-	-	5	376
17.2 Tessitura di materie tessili	8	2	-	10	428	3	4	-	-	10	428
17.3 Finissaggio dei tessuti	3	-	-	3	11	-	-	-	-	3	11
17.4 Confezionamento di articoli in tessuto, esclusi gli articoli di vestiario	8	4	-	11	38	5	10	-	-	11	38
17.5 Altre industrie tessili	8	4	-	9	71	4	18	-	-	9	71
17.6 Fabbricazione di maglierie	14	12	-	14	55	12	41	-	-	14	55
17.7 Fabbricazione di articoli in maglieria	8	3	-	8	32	3	9	-	-	8	32
18 CONFEZIONE DI ARTICOLI DI VESTIARIO; PREPARAZIONE E TINTURA DI PELLICCE	324	162	-	336	1.826	163	567	-	-	336	1.826
18.1 Confezione di vestiario in pelle	4	3	-	4	6	3	5	-	-	4	6
18.2 Confezione di altri articoli di vestiario ed accessori	315	156	-	327	1.813	157	557	-	-	327	1.813
18.3 Preparazione e tintura di pellicce; confezione di articoli in pelliccia	5	3	-	5	7	3	5	-	-	5	7
DC INDUSTRIE CONCIARIE, FABBRICAZIONE DI PRODOTTI IN CUIOIO, PELLE E SIMILARI	183	66	-	185	1.476	67	354	-	-	185	1.476
19 PREPARAZIONE E CONCIA DEL CUIOIO; FABBRICAZIONE DI ARTICOLI DA VIAGGIO, BORSE, ARTICOLI DA CORREGGIAIO, SELLERIA E CALZATURE	183	66	-	185	1.476	67	354	-	-	185	1.476
19.1 Preparazione e concia del cuoio	-	-	-	1	9	-	-	-	-	1	9
19.2 Fabbricazione di articoli da viaggio, borse, articoli da correggiaio e selleria	10	6	-	10	30	6	22	-	-	10	30
19.3 Fabbricazione di calzature	173	60	-	174	1.437	61	332	-	-	174	1.437

Tavola 2.1 segue - Imprese, istituzioni, unità locali e addetti per sezione, sottosezione, divisione, gruppo di attività economica e classe di addetti

ATTIVITÀ ECONOMICHE CLASSI DI ADDETTI		UNITÀ LOCALI										
		IMPRESE		DELLE IMPRESE				DELLE ISTITUZIONI		TOTALE		
				TOTALE		DI CUI ARTIGIANE						
		Totale	Di cui artigiane	Istituzioni	N.	Addetti	N.	Addetti	N.	Addetti	N.	Addetti
DD	INDUSTRIA DEL LEGNO E DEI PRODOTTI IN LEGNO	508	372	-	516	1.078	378	665	-	-	516	1.078
20	INDUSTRIA DEL LEGNO E DEI PRODOTTI IN LEGNO E SUGHERO, ESCLUSI I MOBILI; FABBRICAZIONE DI ARTICOLI DI PAGLIA E MATERIALI DA INTRECCIO	508	372	-	516	1.078	378	665	-	-	516	1.078
20.1	Taglio, piallatura e trattamento del legno	17	10	-	17	34	10	20	-	-	17	34
20.2	Fabbricazione di fogli da impiallacciatura; fabbricazione di compensato, pannelli stratificati (ad anima listellata), pannelli di fibre, di particelle ed altri pannelli	1	-	-	1	70	-	-	-	-	1	70
20.3	Fabbricazione di elementi di carpenteria in legno e falegnameria per l'edilizia	428	324	-	436	812	330	552	-	-	436	812
20.4	Fabbricazione di imballaggi in legno	17	9	-	17	84	9	43	-	-	17	84
20.5	Fabbricazione di altri prodotti in legno; fabbricazione di articoli in sughero, paglia e materiali da intreccio	45	29	-	45	78	29	50	-	-	45	78
DE	FABBRICAZIONE DELLA PASTA-CARTA, DELLA CARTA E DEI PRODOTTI DI CARTA; STAMPA ED EDITORIA	151	88	-	157	660	89	214	-	-	157	660
21	FABBRICAZIONE DELLA PASTA-CARTA, DELLA CARTA E DEI PRODOTTI DI CARTA	17	7	-	18	179	7	16	-	-	18	179
21.1	Fabbricazione della pasta-carta, della carta e del cartone	1	-	-	2	49	-	-	-	-	2	49
21.2	Fabbricazione di articoli di carta e di cartone	16	7	-	16	130	7	16	-	-	16	130
22	EDITORIA, STAMPA E RIPRODUZIONE DI SUPPORTI REGISTRATI	134	81	-	139	481	82	198	-	-	139	481
22.1	Editoria	6	1	-	9	64	1	1	-	-	9	64
22.2	Stampa e attività dei servizi connessi alla stampa	128	80	-	130	417	81	197	-	-	130	417
22.3	Riproduzione di supporti registrati	-	-	-	-	-	-	-	-	-	-	-
DF	FABBRICAZIONE DI COKE, RAFFINERIE DI PETROLIO, TRATTAMENTO DEI COMBUSTIBILI NUCLEARI	6	1	-	9	65	1	1	-	-	9	65
23	FABBRICAZIONE DI COKE, RAFFINERIE DI PETROLIO, TRATTAMENTO DEI COMBUSTIBILI NUCLEARI	6	1	-	9	65	1	1	-	-	9	65
23.1	Fabbricazione di prodotti di cokeria	-	-	-	-	-	-	-	-	-	-	-
23.2	Fabbricazione di prodotti petroliferi raffinati	6	1	-	9	65	1	1	-	-	9	65
23.3	Trattamento dei combustibili nucleari	-	-	-	-	-	-	-	-	-	-	-
DG	FABBRICAZIONE DI PRODOTTI CHIMICI E DI FIBRE SINTETICHE E ARTIFICIALI	35	10	-	45	1.993	10	20	-	-	45	1.993
24	FABBRICAZIONE DI PRODOTTI CHIMICI E DI FIBRE SINTETICHE E ARTIFICIALI	35	10	-	45	1.993	10	20	-	-	45	1.993
24.1	Fabbricazione di prodotti chimici di base	7	1	-	12	185	1	2	-	-	12	185
24.2	Fabbricazione di pesticidi e di altri prodotti chimici per l'agricoltura	1	-	-	2	24	-	-	-	-	2	24
24.3	Fabbricazione di pitture, vernici e smalti, inchiostri da stampa e mastici	6	-	-	8	75	-	-	-	-	8	75

Tavola 2.1 segue - Imprese, istituzioni, unità locali e addetti per sezione, sottosezione, divisione, gruppo di attività economica e classe di addetti

ATTIVITÀ ECONOMICHE CLASSI DI ADDETTI	UNITÀ LOCALI											
	IMPRESE		Istituzioni	DELLE IMPRESE				DELLE ISTITUZIONI		TOTALE		
	Totale	Di cui arti- giane		TOTALE		DI CUI ARTIGIANE		N.	Addetti	N.	Addetti	
				N.	Addetti	N.	Addetti					
24.4	Fabbricazione di prodotti farmaceutici e di prodotti chimici e botanici per usi medicinali	1	-	-	1	415	-	-	-	-	1	415
24.5	Fabbricazione di saponi e detersivi, di prodotti per la pulizia e la lucidatura, di profumi e prodotti per toilette	7	-	-	7	66	-	-	-	-	7	66
24.6	Fabbricazione di altri prodotti chimici	13	9	-	15	1.228	9	18	-	-	15	1.228
24.7	Fabbricazione di fibre sintetiche e artificiali	-	-	-	-	-	-	-	-	-	-	-
DH	FABBRICAZIONE DI ARTICOLI IN GOMMA E MATERIE PLASTICHE	58	12	-	64	660	12	22	-	-	64	660
25	FABBRICAZIONE DI ARTICOLI IN GOMMA E MATERIE PLASTICHE	58	12	-	64	660	12	22	-	-	64	660
25.1	Fabbricazione di articoli in gomma	6	1	-	6	35	1	2	-	-	6	35
25.2	Fabbricazione di articoli in materie plastiche	52	11	-	58	625	11	20	-	-	58	625
DI	FABBRICAZIONE DI PRODOTTI DELLA LAVORAZIONE DI MINERALI NON METALLIFERI	247	148	-	274	2.691	152	389	-	-	274	2.691
26	FABBRICAZIONE DI PRODOTTI DELLA LAVORAZIONE DI MINERALI NON METALLIFERI	247	148	-	274	2.691	152	389	-	-	274	2.691
26.1	Fabbricazione di vetro e di prodotti in vetro	42	30	-	44	171	31	69	-	-	44	171
26.2	Fabbricazione di prodotti ceramici non refrattari, non destinati all'edilizia; fabbricazione di prodotti ceramici refrattari	7	6	-	9	513	6	7	-	-	9	513
26.3	Fabbricazione di piastrelle e lastre in ceramica per pavimenti e rivestimenti	4	2	-	5	25	2	15	-	-	5	25
26.4	Fabbricazione di mattoni, tegole ed altri prodotti per l'edilizia in terracotta	6	4	-	9	96	4	15	-	-	9	96
26.5	Produzione di cemento, calce, gesso	13	5	-	17	708	6	24	-	-	17	708
26.6	Fabbricazione di prodotti in calcestruzzo, cemento o gesso	54	15	-	64	675	15	47	-	-	64	675
26.7	Taglio, modellatura e finitura della pietra	120	86	-	124	418	88	212	-	-	124	418
26.8	Fabbricazione di altri prodotti in minerali non metalliferi	1	-	-	2	85	-	-	-	-	2	85
DJ	PRODUZIONE DI METALLO E FABBRICAZIONE DI PRODOTTI IN METALLO	620	401	-	635	3.230	407	884	-	-	635	3.230
27	PRODUZIONE DI METALLI E LORO LEGHE	9	4	-	11	426	4	15	-	-	11	426
27.1	Produzione di ferro, di acciaio e di ferroleghie (CECA)	-	-	-	-	-	-	-	-	-	-	-
27.2	Fabbricazione di tubi	-	-	-	-	-	-	-	-	-	-	-
27.3	Altre attività di prima trasformazione del ferro e dell'acciaio e produzione di ferroleghie non CECA	6	4	-	7	34	4	15	-	-	7	34
27.4	Produzione di metalli di base preziosi e non ferrosi	1	-	-	2	339	-	-	-	-	2	339
27.5	Fusione di metalli	2	-	-	2	53	-	-	-	-	2	53
28	FABBRICAZIONE E LAVORAZIONE DEI PRODOTTI IN METALLO, ESCLUSE MACCHINE E IMPIANTI	611	397	-	624	2.804	403	869	-	-	624	2.804
28.1	Fabbricazione di elementi da costruzione in metallo	245	155	-	251	1.510	157	390	-	-	251	1.510
28.2	Fabbricazione di cisterne, serbatoi e contenitori in metallo; fabbricazione di radiatori e caldaie per il riscaldamento centrale	3	2	-	3	10	2	3	-	-	3	10

Tavola 2.1 segue - Imprese, istituzioni, unità locali e addetti per sezione, sottosezione, divisione, gruppo di attività economica e classe di addetti

ATTIVITÀ ECONOMICHE CLASSI DI ADDETTI	UNITÀ LOCALI										
	IMPRESE			DELLE IMPRESE							
	Totale	Di cui artigiane	Istituzioni	TOTALE		DI CUI ARTIGIANE		DELLE ISTITUZIONI		TOTALE	
				N.	Addetti	N.	Addetti	N.	Addetti	N.	Addetti
28.3	Fabbricazione di generatori di vapore, escluse le caldaie per riscaldamento centrale ad acqua calda	-	-	-	-	-	-	-	-	-	-
28.4	Fucinatura, imbutitura, stampaggio e profilatura dei metalli; metallurgia delle polveri	12	-	-	13	180	-	-	-	13	180
28.5	Trattamento e rivestimento dei metalli, lavorazioni di meccanica generale per conto terzi	46	25	-	47	320	25	69	-	47	320
28.6	Fabbricazione di articoli di coltelleria, utensili e oggetti diversi in metallo	5	1	-	5	102	1	1	-	5	102
28.7	Fabbricazione di altri prodotti metallici	300	214	-	305	682	218	406	-	305	682
DK	FABBRICAZIONE DI MACCHINE ED APPARECCHI MECCANICI, COMPRESI L'INSTALLAZIONE, IL MONTAGGIO, LA RIPARAZIONE E LA MANUTENZIONE	98	37	-	110	2.024	39	104	-	110	2.024
29	FABBRICAZIONE DI MACCHINE ED APPARECCHI MECCANICI, COMPRESI L'INSTALLAZIONE, IL MONTAGGIO, LA RIPARAZIONE E LA MANUTENZIONE	98	37	-	110	2.024	39	104	-	110	2.024
29.1	Fabbricazione di macchine e apparecchi per la produzione e l'utilizzazione dell'energia meccanica, esclusi i motori per aeromobili, veicoli e motocicli	8	4	-	9	135	4	11	-	9	135
29.2	Fabbricazione di altre macchine di impiego generale	40	17	-	42	411	17	49	-	42	411
29.3	Fabbricazione di macchine per l'agricoltura e la silvicoltura	18	12	-	19	73	13	29	-	19	73
29.4	Fabbricazione di macchine utensili (compresi parti e accessori, installazione, manutenzione e riparazione)	-	-	-	1	13	-	-	-	1	13
29.5	Fabbricazione di altre macchine per impieghi speciali	30	4	-	35	177	5	15	-	35	177
29.6	Fabbricazione di armi, sistemi d'arma e munizioni	1	-	-	1	170	-	-	-	1	170
29.7	Fabbricazione di apparecchi per uso domestico n.c.a.	1	-	-	3	1.045	-	-	-	3	1.045
DL	FABBRICAZIONE DI MACCHINE ELETTRICHE E DI APPARECCHIATURE ELETTRICHE ED OTTICHE	290	134	-	317	8.636	137	366	-	317	8.636
30	FABBRICAZIONE DI MACCHINE PER UFFICIO, DI ELABORATORI E SISTEMI INFORMATICI	2	-	-	2	868	-	-	-	2	868
30.0	Fabbricazione di macchine per ufficio, di elaboratori e sistemi informatici	2	-	-	2	868	-	-	-	2	868
31	FABBRICAZIONE DI MACCHINE ED APPARECCHI ELETTRICI N.C.A.	84	38	-	92	1.074	40	201	-	92	1.074
31.1	Fabbricazione di motori, generatori e trasformatori elettrici	14	7	-	16	351	8	51	-	16	351
31.2	Fabbricazione di apparecchiature per la distribuzione e il controllo dell'elettricità	14	3	-	16	255	3	15	-	16	255
31.3	Fabbricazione di fili e cavi isolati	7	2	-	8	176	2	4	-	8	176
31.4	Fabbricazione di accumulatori, pile e batterie di pile	1	-	-	1	5	-	-	-	1	5

Tavola 2.1 segue - Imprese, istituzioni, unità locali e addetti per sezione, sottosezione, divisione, gruppo di attività economica e classe di addetti

ATTIVITÀ ECONOMICHE CLASSI DI ADDETTI		UNITÀ LOCALI										
		IMPRESE		Istituzioni	DELLE IMPRESE				DELLE ISTITUZIONI		TOTALE	
					TOTALE		DI CUI ARTIGIANE		N.	Addetti	N.	Addetti
		Totale	Di cui arti- giane	N.	Addetti	N.	Addetti	N.				
31.5	Fabbricazione di apparecchi di illuminazione e di lampade elettriche	13	13	-	14	37	13	35	-	-	14	37
31.6	Fabbricazione di altri apparecchi elettrici n.c.a.	35	13	-	37	250	14	96	-	-	37	250
32	FABBRICAZIONE DI APPARECCHI RADIOTELEVISIVI E DI APPARECCHIATURE PER LE COMUNICAZIONI	84	44	-	91	6.189	45	83	-	-	91	6.189
32.1	Fabbricazione di tubi e valvole elettronici e di altri componenti elettronici	9	4	-	10	723	4	10	-	-	10	723
32.2	Fabbricazione di apparecchi trasmettenti per la radio diffusione e la televisione e di apparecchi per la telefonia e telegrafia su filo	75	40	-	80	5.048	41	73	-	-	80	5.048
32.3	Fabbricazione di apparecchi riceventi per la radiodiffusione e la televisione, di apparecchi per la registrazione e la riproduzione del suono o dell'immagine e di prodotti connessi	-	-	-	1	418	-	-	-	-	1	418
33	FABBRICAZIONE DI APPARECCHI MEDICALI, DI APPARECCHI DI PRECISIONE, DI STRUMENTI OTTICI E DI OROLOGI	120	52	-	132	505	52	82	-	-	132	505
33.1	Fabbricazione di apparecchi medicali e chirurgici e di apparecchi ortopedici	91	41	-	101	222	41	53	-	-	101	222
33.2	Fabbricazione di strumenti e apparecchi di misurazione, controllo, prova, navigazione e simili, escluse le apparecchiature di controllo dei processi industriali	7	2	-	8	236	2	14	-	-	8	236
33.3	Fabbricazione di apparecchiature per il controllo dei processi industriali	1	-	-	1	12	-	-	-	-	1	12
33.4	Fabbricazione di strumenti ottici e di attrezzature fotografiche	21	9	-	22	35	9	15	-	-	22	35
33.5	Fabbricazione di orologi	-	-	-	-	-	-	-	-	-	-	-
DM	FABBRICAZIONE DI MEZZI DI TRASPORTO	11	-	-	15	2.076	-	-	-	-	15	2.076
34	FABBRICAZIONE DI AUTOVEICOLI, RIMORCHI E SEMIRIMORCHI	4	-	-	7	749	-	-	-	-	7	749
34.1	Fabbricazione di autoveicoli	1	-	-	2	20	-	-	-	-	2	20
34.2	Fabbricazione di carrozzerie per autoveicoli; fabbricazione di rimorchi e semirimorchi	-	-	-	1	357	-	-	-	-	1	357
34.3	Fabbricazione di parti ed accessori per autoveicoli e per loro motori	3	-	-	4	372	-	-	-	-	4	372
35	FABBRICAZIONE DI ALTRI MEZZI DI TRASPORTO	7	-	-	8	1.327	-	-	-	-	8	1.327
35.1	Industria cantieristica: costruzioni navali e riparazioni di navi e imbarcazioni	-	-	-	-	-	-	-	-	-	-	-
35.2	Costruzione di locomotive, anche da manovra, e di materiale rotabile ferro-tranviario	3	-	-	4	974	-	-	-	-	4	974
35.3	Costruzione di aeromobili e di veicoli spaziali	2	-	-	2	351	-	-	-	-	2	351
35.4	Fabbricazione di motocicli e biciclette	2	-	-	2	2	-	-	-	-	2	2
35.5	Fabbricazione di altri mezzi di trasporto n.c.a.	-	-	-	-	-	-	-	-	-	-	-

Tavola 2.1 segue - Imprese, istituzioni, unità locali e addetti per sezione, sottosezione, divisione, gruppo di attività economica e classe di addetti

ATTIVITÀ ECONOMICHE CLASSI DI ADDETTI		UNITÀ LOCALI										
		IMPRESE		Istituzioni	DELLE IMPRESE				DELLE ISTITUZIONI		TOTALE	
					TOTALE	DI CUI ARTIGIANE						
		Totale	Di cui artigiane	N.	Addetti	N.	Addetti	N.	Addetti	N.	Addetti	
DN	ALTRE INDUSTRIE MANIFATTURIERE	195	120	-	210	514	125	216	-	-	210	514
36	FABBRICAZIONE DI MOBILI; ALTRE INDUSTRIE MANIFATTURIERE	182	116	-	196	484	121	207	-	-	196	484
36.1	Fabbricazione di mobili	152	105	-	162	390	109	188	-	-	162	390
36.2	Gioielleria e oreficeria	15	2	-	18	25	3	3	-	-	18	25
36.3	Fabbricazione di strumenti musicali	-	-	-	-	-	-	-	-	-	-	-
36.4	Fabbricazione di articoli sportivi	2	-	-	2	14	-	-	-	-	2	14
36.5	Fabbricazione di giochi e giocattoli	-	-	-	-	-	-	-	-	-	-	-
36.6	Altre industrie manifatturiere n.c.a.	13	9	-	14	55	9	16	-	-	14	55
37	RECUPERO E PREPARAZIONE PER IL RICICLAGGIO	13	4	-	14	30	4	9	-	-	14	30
37.1	Recupero e preparazione per il riciclaggio di cascami e rottami metallici	8	2	-	9	12	2	3	-	-	9	12
37.2	Recupero e preparazione per il riciclaggio di cascami e rottami non metallici	5	2	-	5	18	2	6	-	-	5	18
E	PRODUZIONE E DISTRIBUZIONE DI ENERGIA ELETTRICA, GAS E ACQUA	4	-	1	52	1.135	-	-	8	156	60	1.291
40	PRODUZIONE DI ENERGIA ELETTRICA, DI GAS, DI VAPORE E ACQUA CALDA	2	-	-	49	1.101	-	-	-	-	49	1.101
40.1	Produzione e distribuzione di energia elettrica	-	-	-	37	1.033	-	-	-	-	37	1.033
40.2	Produzione di gas; distribuzione di combustibili gassosi mediante condotta	2	-	-	12	68	-	-	-	-	12	68
40.3	Produzione e distribuzione di vapore ed acqua calda	-	-	-	-	-	-	-	-	-	-	-
41	RACCOLTA, DEPURAZIONE E DISTRIBUZIONE D'ACQUA	2	-	1	3	34	-	-	8	156	11	190
41.0	Raccolta, depurazione e distribuzione d'acqua	2	-	1	3	34	-	-	8	156	11	190
F	COSTRUZIONI	2.179	1.081	-	2.483	11.361	1.178	3.072	-	-	2.483	11.361
45	COSTRUZIONI	2.179	1.081	-	2.483	11.361	1.178	3.072	-	-	2.483	11.361
45.1	Preparazione del cantiere edile	71	44	-	79	195	46	99	-	-	79	195
45.2	Costruzione completa o parziale di edifici; genio civile	1.558	673	-	1.834	9.031	761	2.224	-	-	1.834	9.031
45.3	Installazione dei servizi in un fabbricato	338	211	-	351	1.564	214	405	-	-	351	1.564
45.4	Lavori di completamento degli edifici	212	153	-	219	571	157	344	-	-	219	571
45.5	Noleggio di macchine e attrezzature per la costruzione o la demolizione, con manovratore	-	-	-	-	-	-	-	-	-	-	-
G	COMMERCIO ALL'INGROSSO E AL DETTAGLIO; RIPARAZIONE DI AUTOVEICOLI, MOTOCICLI E DI BENI PERSONALI E PER LA CASA	16.148	2.396	-	16.892	29.056	2.466	3.648	2	19	16.894	29.075
50	COMMERCIO, MANUTENZIONE E RIPARAZIONE DI AUTOVEICOLI E MOTOCICLI; VENDITA AL DETTAGLIO DI CARBURANTE PER AUTOTRAZIONE	2.366	1.171	-	2.435	4.403	1.184	1.724	-	-	2.435	4.403
50.1	Commercio di autoveicoli	224	-	-	243	799	1	1	-	-	243	799
50.2	Manutenzione e riparazione di autoveicoli	1.588	1.075	-	1.613	2.418	1.083	1.552	-	-	1.613	2.418
50.3	Commercio di parti e accessori di autoveicoli	130	-	-	137	293	-	-	-	-	137	293
50.4	Commercio, manutenzione e riparazione di motocicli, accessori e pezzi di ricambio	106	49	-	110	191	51	78	-	-	110	191

Tavola 2.1 segue - Imprese, istituzioni, unità locali e addetti per sezione, sottosezione, divisione, gruppo di attività economica e classe di addetti

ATTIVITÀ ECONOMICHE CLASSI DI ADDETTI	UNITÀ LOCALI											
	IMPRESE		Istituzioni	DELLE IMPRESE				DELLE ISTITUZIONI		TOTALE		
	Totale	Di cui arti- giane		TOTALE		DI CUI ARTIGIANE		N.	Addetti	N.	Addetti	
				N.	Addetti	N.	Addetti					
50.5	Vendita al dettaglio di carburanti per autotrazione	318	47	-	332	702	49	93	-	-	332	702
51	COMMERCIO ALL'INGROSSO E INTERMEDIARI DEL COMMERCIO, AUTOVEICOLI E MOTOCICLI ESCLUSI	1.126	84	-	1.239	3.993	88	232	-	-	1.239	3.993
51.1	Intermediari del commercio	277	-	-	295	608	-	-	-	-	295	608
51.2	Commercio all'ingrosso di materie prime agricole e di animali vivi	88	4	-	90	213	4	8	-	-	90	213
51.3	Commercio all'ingrosso di prodotti alimentari, bevande e tabacco	328	30	-	360	1.149	31	86	-	-	360	1.149
51.4	Commercio all'ingrosso di altri beni di consumo finale	223	18	-	263	924	21	47	-	-	263	924
51.5	Commercio all'ingrosso di prodotti intermedi non agricoli, di rottami e cascami	151	20	-	163	735	20	47	-	-	163	735
51.6	Commercio all'ingrosso di macchinari e attrezzature	58	12	-	66	340	12	44	-	-	66	340
51.7	Commercio all'ingrosso di altri prodotti	1	-	-	2	24	-	-	-	-	2	24
52	COMMERCIO AL DETTAGLIO, ESCLUSO QUELLO DI AUTOVEICOLI E DI MOTOCICLI; RIPARAZIONE DI BENI PERSONALI E PER LA CASA	12.656	1.141	-	13.218	20.660	1.194	1.692	2	19	13.220	20.679
52.1	Commercio al dettaglio in esercizi non specializzati	1.236	-	-	1.303	2.611	3	3	-	-	1.303	2.611
52.2	Commercio al dettaglio di prodotti alimentari, bevande e tabacco in esercizi specializzati	3.101	371	-	3.275	4.650	384	536	-	-	3.275	4.650
52.3	Commercio al dettaglio di prodotti farmaceutici, medicali, di cosmetici e di articoli di profumeria	458	-	-	475	1.035	-	-	2	19	477	1.054
52.4	Commercio al dettaglio di altri prodotti (esclusi quelli di seconda mano) in esercizi specializzati	5.231	611	-	5.521	8.571	643	942	-	-	5.521	8.571
52.5	Commercio al dettaglio di articoli di seconda mano	35	12	-	38	50	14	21	-	-	38	50
52.6	Commercio al dettaglio al di fuori dei negozi	2.263	-	-	2.266	3.262	-	-	-	-	2.266	3.262
52.7	Riparazione di beni di consumo personali e per la casa	332	147	-	340	481	150	190	-	-	340	481
H	ALBERGHI E RISTORANTI	2.001	334	-	2.119	4.486	344	606	4	1	2.123	4.487
55	ALBERGHI E RISTORANTI	2.001	334	-	2.119	4.486	344	606	4	1	2.123	4.487
55.1	Alberghi	40	-	-	45	460	-	-	-	-	45	460
55.2	Campeggi ed altri alloggi per brevi soggiorni	14	-	-	17	53	-	-	-	-	17	53
55.3	Ristoranti	629	137	-	656	1.570	141	309	-	-	656	1.570
55.4	Bar	1.311	197	-	1.359	2.150	203	297	3	-	1.362	2.150
55.5	Mense e fornitura di pasti preparati	7	-	-	42	253	-	-	1	1	43	254
I	TRASPORTI, MAGAZZINAGGIO E COMUNICAZIONI	475	230	-	793	7.600	234	475	1	4	794	7.604
60	TRASPORTI TERRESTRI; TRASPORTI MEDIANTE CONDOTTE	385	213	-	443	4.126	216	441	1	4	444	4.130
60.1	Trasporti ferroviari	2	-	-	34	1.675	-	-	-	-	34	1.675
60.2	Altri trasporti terrestri	383	213	-	408	2.446	216	441	1	4	409	2.450
60.3	Trasporti mediante condotte	-	-	-	1	5	-	-	-	-	1	5
61	TRASPORTI MARITTIMI E PER VIE D'ACQUA	-	-	-	-	-	-	-	-	-	-	-
61.1	Trasporti marittimi e costieri	-	-	-	-	-	-	-	-	-	-	-

Tavola 2.1 segue - Imprese, istituzioni, unità locali e addetti per sezione, sottosezione, divisione, gruppo di attività economica e classe di addetti

ATTIVITÀ ECONOMICHE CLASSI DI ADDETTI		UNITÀ LOCALI										
		IMPRESE		DELLE IMPRESE				DELLE ISTITUZIONI		TOTALE		
				TOTALE		DI CUI ARTIGIANE						
		Totale	Di cui arti- giane	Istituzioni	N.	Addetti	N.	Addetti	N.	Addetti	N.	Addetti
61.2	Trasporti per vie d'acqua interne (compresi i trasporti lagunari)	-	-	-	-	-	-	-	-	-	-	-
62	TRASPORTI AEREI	-	-	-	-	-	-	-	-	-	-	-
62.1	Trasporti aerei di linea	-	-	-	-	-	-	-	-	-	-	-
62.2	Trasporti aerei non di linea	-	-	-	-	-	-	-	-	-	-	-
62.3	Trasporti spaziali	-	-	-	-	-	-	-	-	-	-	-
63	ATTIVITÀ DI SUPPORTO ED AUSILIARIE DEI TRASPORTI; ATTIVITÀ DELLE AGENZIE DI VIAGGIO	82	17	-	97	585	18	34	-	-	97	585
63.1	Movimentazione merci e magazzinaggio	16	7	-	17	46	7	7	-	-	17	46
63.2	Altre attività connesse ai trasporti	32	10	-	40	403	11	27	-	-	40	403
63.3	Attività delle agenzie di viaggio e degli operatori turistici; attività di assistenza turistica n.c.a.	26	-	-	30	80	-	-	-	-	30	80
63.4	Attività delle altre agenzie di trasporto	8	-	-	10	56	-	-	-	-	10	56
64	POSTE E TELECOMUNICAZIONI	8	-	-	253	2.889	-	-	-	-	253	2.889
64.1	Attività postali e di corriere	8	-	-	223	2.314	-	-	-	-	223	2.314
64.2	Telecomunicazioni	-	-	-	30	575	-	-	-	-	30	575
J	INTERMEDIAZIONE MONETARIA E FINANZIARIA	413	-	-	612	2.607	-	-	1	17	613	2.624
65	INTERMEDIAZIONE MONETARIA E FINANZIARIA (ESCLUSE LE ASSICURAZIONI E I FONDI PENSIONE)	32	-	-	167	1.770	-	-	1	17	168	1.787
65.1	Intermediazione monetaria	8	-	-	137	1.541	-	-	-	-	137	1.541
65.2	Altre intermediazioni finanziarie	24	-	-	30	229	-	-	1	17	31	246
66	ASSICURAZIONI E FONDI PENSIONE, ESCLUSE LE ASSICURAZIONI SOCIALI OBBLIGATORIE	-	-	-	25	62	-	-	-	-	25	62
66.0	Assicurazioni e fondi pensione, escluse le assicurazioni sociali obbligatorie	-	-	-	25	62	-	-	-	-	25	62
67	ATTIVITÀ AUSILIARIE DELLA INTERMEDIAZIONE FINANZIARIA	381	-	-	420	775	-	-	-	-	420	775
67.1	Attività ausiliarie della intermediazione finanziaria, escluse le assicurazioni e i fondi pensione	13	-	-	15	30	-	-	-	-	15	30
67.2	Attività ausiliarie delle assicurazioni e dei fondi pensione	368	-	-	405	745	-	-	-	-	405	745
K	ATTIVITÀ IMMOBILIARI, NOLEGGIO, INFORMATICA, RICERCA, ALTRE ATTIVITÀ PROFESSIONALI ED IMPRENDITORIALI	2.728	196	1	2.865	6.716	208	314	2	6	2.867	6.722
70	ATTIVITÀ IMMOBILIARI	75	-	-	85	161	-	-	-	-	85	161
70.1	Attività immobiliari su beni propri	24	-	-	27	51	-	-	-	-	27	51
70.2	Locazione di beni immobili propri e sublocazione	5	-	-	6	12	-	-	-	-	6	12
70.3	Attività immobiliare per conto terzi	46	-	-	52	98	-	-	-	-	52	98
71	NOLEGGIO DI MACCHINARI E ATTREZZATURE SENZA OPERATORE E DI BENI PER USO PERSONALE E DOMESTICO	103	-	-	110	150	2	5	-	-	110	150
71.1	Noleggio di autovetture	2	-	-	3	2	-	-	-	-	3	2
71.2	Noleggio di altri mezzi di trasporto	1	-	-	1	4	-	-	-	-	1	4
71.3	Noleggio di altri macchinari ed attrezzature	15	-	-	16	30	-	-	-	-	16	30
71.4	Noleggio di beni per uso personale e domestico n.c.a.	85	-	-	90	114	2	5	-	-	90	114

Tavola 2.1 segue - Imprese, istituzioni, unità locali e addetti per sezione, sottosezione, divisione, gruppo di attività economica e classe di addetti

ATTIVITÀ ECONOMICHE CLASSI DI ADDETTI	UNITÀ LOCALI											
	IMPRESE		DELLE IMPRESE								TOTALE	
	Totale	Di cui arti- giane	Istituzioni	TOTALE		DI CUI ARTIGIANE		DELLE ISTITUZIONI		N.	Addetti	
				N.	Addetti	N.	Addetti	N.	Addetti			
72	INFORMATICA E ATTIVITÀ CONNESSE	103	3	-	114	671	4	9	-	-	114	671
72.1	Consulenza per installazione di elaboratori elettronici	2	-	-	3	9	-	-	-	-	3	9
72.2	Fornitura di software e consulenza in materia di informatica	39	-	-	45	367	-	-	-	-	45	367
72.3	Elaborazione elettronica dei dati	46	-	-	47	223	-	-	-	-	47	223
72.4	Attività delle banche di dati	-	-	-	-	-	-	-	-	-	-	-
72.5	Manutenzione e riparazione di macchine per ufficio e di elaboratori elettronici	7	3	-	10	25	4	9	-	-	10	25
72.6	Altre attività connesse all'informatica	9	-	-	9	47	-	-	-	-	9	47
73	RICERCA E SVILUPPO	1	-	1	2	109	-	-	1	1	3	110
73.1	Ricerca e sviluppo sperimentale nel campo delle scienze naturali e dell'ingegneria	1	-	1	2	109	-	-	1	1	3	110
73.2	Ricerca e sviluppo sperimentale nel campo delle scienze sociali e umanistiche	-	-	-	-	-	-	-	-	-	-	-
74	ALTRE ATTIVITÀ PROFESSIONALI ED IMPRENDITORIALI	2.446	193	-	2.554	5.625	202	300	1	5	2.555	5.630
74.1	Attività legali, contabilità, tenuta di libri contabili; consulenza in materia fiscale; studi di mercato e sondaggi di opinione; consulenza commerciale e di gestione; holding	1.065	-	-	1.097	1.841	-	-	-	-	1.097	1.841
74.2	Attività in materia di architettura, di ingegneria ed altre attività tecniche	872	-	-	889	1.123	3	3	-	-	889	1.123
74.3	Collaudi e analisi tecniche	9	-	-	9	33	-	-	-	-	9	33
74.4	Pubblicità	35	-	-	38	101	-	-	-	-	38	101
74.5	Servizi di ricerca, selezione e fornitura di personale	-	-	-	2	5	-	-	-	-	2	5
74.6	Servizi di investigazione e vigilanza	7	-	-	11	815	-	-	-	-	11	815
74.7	Servizi di pulizia e disinfezzazione	103	42	-	108	889	42	103	-	-	108	889
74.8	Altre attività di tipo professionale ed imprenditoriale n.c.a.	355	151	-	400	818	157	194	1	5	401	823
L	PUBBLICA AMMINISTRAZIONE E DIFESA; ASSICURAZIONE SOCIALE OBBLIGATORIA	-	-	113	-	-	-	-	311	12.141	311	12.141
75	PUBBLICA AMMINISTRAZIONE E DIFESA; ASSICURAZIONE SOCIALE OBBLIGATORIA	-	-	113	-	-	-	-	311	12.141	311	12.141
75.1	Amministrazione pubblica; politica economica e sociale	-	-	113	-	-	-	-	236	9.196	236	9.196
75.2	Servizi della pubblica amministrazione forniti alla intera collettività	-	-	-	-	-	-	-	65	2.399	65	2.399
75.3	Assicurazione sociale obbligatoria	-	-	-	-	-	-	-	10	546	10	546
M	ISTRUZIONE	298	-	40	314	1.098	1	3	843	18.962	1.157	20.060
80	ISTRUZIONE	298	-	40	314	1.098	1	3	843	18.962	1.157	20.060
80.1	Istruzione primaria	191	-	26	195	625	-	-	606	7.814	801	8.439
80.2	Istruzione secondaria	18	-	5	21	259	-	-	227	11.108	248	11.367
80.3	Istruzione universitaria	4	-	-	6	21	1	3	1	6	7	27
80.4	Istruzione per gli adulti ed altri servizi di istruzione	85	-	9	92	193	-	-	9	34	101	227
N	SANITÀ E ALTRI SERVIZI SOCIALI	1.643	-	33	1.746	3.784	-	-	187	7.057	1.933	10.841
85	SANITÀ E ALTRI SERVIZI SOCIALI	1.643	-	33	1.746	3.784	-	-	187	7.057	1.933	10.841
85.1	Attività dei servizi sanitari	1.611	-	12	1.713	3.740	-	-	110	6.700	1.823	10.440
85.2	Servizi veterinari	31	-	-	32	41	-	-	3	31	35	72
85.3	Assistenza sociale	1	-	21	1	3	-	-	74	326	75	329

Tavola 2.1 segue - Imprese, istituzioni, unità locali e addetti per sezione, sottosezione, divisione, gruppo di attività economica e classe di addetti

ATTIVITÀ ECONOMICHE CLASSI DI ADDETTI		UNITÀ LOCALI										
		IMPRESE		DELLE IMPRESE				DELLE ISTITUZIONI		TOTALE		
				TOTALE		DI CUI ARTIGIANE		N.	Addetti			
		Totale	Di cui artigiane	Istituzioni	N.	Addetti	N.			Addetti	N.	Addetti
0	ALTRI SERVIZI PUBBLICI, SOCIALI E PERSONALI	2.162	1.156	501	2.223	3.419	1.174	1.432	897	910	3.120	4.329
90	SMALTIMENTO DEI RIFIUTI SOLIDI, DELLE ACQUE DI SCARICO E SIMILI	32	7	-	37	409	7	24	29	124	66	533
90.0	Smaltimento dei rifiuti solidi, delle acque di scarico e simili	32	7	-	37	409	7	24	29	124	66	533
91	ATTIVITÀ DI ORGANIZZAZIONI ASSOCIATIVE N.C.A.	-	-	220	-	-	-	-	514	423	514	423
91.1	Attività di organizzazioni economiche, di titolari di impresa, professionali	-	-	23	-	-	-	-	70	216	70	216
91.2	Attività dei sindacati di lavoratori dipendenti	-	-	-	-	-	-	-	39	39	39	39
91.3	Attività di altre organizzazioni associative	-	-	197	-	-	-	-	405	168	405	168
92	ATTIVITÀ RICREATIVE, CULTURALI E SPORTIVE	354	-	281	376	721	3	2	354	363	730	1.084
92.1	Produzioni e distribuzioni cinematografiche e di video	11	-	-	12	32	-	-	-	-	12	32
92.2	Attività radiotelevisive	21	-	-	21	47	-	-	-	-	21	47
92.3	Altre attività dello spettacolo	120	-	34	131	220	2	2	38	22	169	242
92.4	Attività delle agenzie di stampa	-	-	-	-	-	-	-	-	-	-	-
92.5	Attività di biblioteche, archivi, musei ed altre attività culturali	1	-	12	1	2	-	-	26	120	27	122
92.6	Attività sportive	109	-	142	117	209	1	-	188	153	305	362
92.7	Altre attività ricreative	92	-	93	94	211	-	-	102	68	196	279
93	ALTRE ATTIVITÀ DEI SERVIZI	1.776	1.149	-	1.810	2.289	1.164	1.406	-	-	1.810	2.289
93.0	Altre attività dei servizi	1.776	1.149	-	1.810	2.289	1.164	1.406	-	-	1.810	2.289
TOTALE		31.621	7.395	689	33.876	104.081	7.652	14.409	2.262	39.288	36.138	143.369
CLASSE DI ADDETTI												
0 - 1		19.693	4.683	461	21.116	21.038	4.915	4.901	874	321	21.990	21.359
2		5.640	1.208	36	5.938	11.876	1.257	2.514	141	282	6.079	12.158
3 - 5		4.408	1.156	38	4.602	16.668	1.169	4.184	267	1.028	4.869	17.696
6 - 9		998	258	18	1.110	7.940	238	1.685	254	1.933	1.364	9.873
10 - 19		531	76	33	622	8.264	59	727	265	3.439	887	11.703
20 - 49		255	14	47	322	9.648	14	398	245	7.682	567	17.330
50 - 99		59	-	26	87	5.911	-	-	150	10.395	237	16.306
100 - 199		25	-	12	47	6.564	-	-	42	5.482	89	12.046
200 - 499		8	-	10	23	7.248	-	-	22	6.860	45	14.108
500 - 999		4	-	5	7	4.909	-	-	1	864	8	5.773
1000 e più		-	-	3	2	4.015	-	-	1	1.002	3	5.017
TOTALE		31.621	7.395	689	33.876	104.081	7.652	14.409	2.262	39.288	36.138	143.369

Tavola 2.2 - Imprese per settore di attività economica e caratteristiche strutturali, unità locali per settore di attività economica e classe di addetti

CARATTERISTICHE STRUTTURALI CLASSI DI ADDETTI	SETTORI DI ATTIVITÀ ECONOMICA										Totale
	Agricoltura e pesca (a)	Industria estrattiva	Industria ma- nifatturiera	Energia, gas e acqua	Costruzioni	Commercio e riparazioni	Alberghi e pubblici eser- cizi	Trasporto e comunica- zioni	Credito e as- sicurazioni	Altri servizi	
IMPRESE											
Unilocalizzate	85	24	3.321	3	2.015	15.576	1.922	454	369	6.575	30.344
Plurilocalizzate	4	5	131	1	164	572	79	21	44	256	1.277
- a diffusione comunale	2	2	52	1	95	377	63	8	11	87	698
- a diffusione provinciale	1	3	43	-	49	144	7	7	22	107	383
- a diffusione regionale	-	-	21	-	11	44	7	3	10	50	146
- a diffusione nazionale	1	-	15	-	9	7	2	3	1	12	50
TOTALE	89	29	3.452	4	2.179	16.148	2.001	475	413	6.831	31.621
Individuali	66	12	2.545	1	1.578	14.176	1.758	370	313	5.782	26.601
Società	23	17	907	3	594	1.971	243	103	100	715	4.676
- in nome collettivo	11	4	321	1	161	687	102	33	21	194	1.535
- per azioni	-	-	57	1	13	13	-	-	16	13	113
- in accomandita	-	1	129	-	77	616	70	21	29	169	1.112
- a responsabilità limitata	4	11	296	1	207	382	33	28	16	167	1.145
- cooperativa	7	1	48	-	102	110	11	17	6	60	362
- semplice o di fatto	1	-	56	-	34	163	27	4	12	112	409
Aziende municipalizzate, provincializ- zate, regionalizzate	-	-	-	-	-	-	-	1	-	-	1
Altra forma di impresa	-	-	-	-	7	1	-	1	-	334	343
TOTALE	89	29	3.452	4	2.179	16.148	2.001	475	413	6.831	31.621
Artigiane	23	7	1.972	-	1.081	2.396	334	230	-	1.352	7.395
Con attività di importazione ed esporta- zione	2	1	154	-	4	209	2	10	-	5	387
Consorziate o associate con altre im- prese o istituzioni	3	12	70	1	83	152	12	28	34	109	504
Con attrezzature informatiche	4	6	381	3	264	898	42	54	147	1.589	3.388
Con utilizzo di beni capitali in lea- sing	4	15	468	1	269	778	73	90	65	698	2.461
UNITÀ LOCALI DELLE IMPRESE											
0 - 1	54	6	1.661	4	911	11.388	1.182	310	293	5.307	21.116
2	12	5	613	7	388	3.266	526	99	98	904	5.938
3 - 5	20	8	717	15	763	1.783	320	173	136	667	4.602
6 - 9	5	11	248	6	217	274	59	96	38	156	1.110
10 - 19	2	11	193	3	122	123	22	61	27	58	622
20 - 49	1	1	126	8	64	34	9	32	14	33	322
50 - 99	-	-	39	7	13	2	-	9	3	14	87
100 - 199	-	-	23	2	3	2	1	7	3	6	47
200 - 499	-	-	13	-	2	-	-	5	-	3	23
500 - 999	-	-	6	-	-	-	-	1	-	-	7
1000 e più	-	-	2	-	-	-	-	-	-	-	2
TOTALE	94	42	3.641	52	2.483	16.892	2.119	793	612	7.148	33.876
Operative	90	38	3.534	41	2.384	16.853	2.110	775	600	7.118	33.543
Amministrativo/gestionali	4	4	107	11	99	39	9	18	12	30	333
TOTALE	94	42	3.641	52	2.483	16.892	2.119	793	612	7.148	33.876

(a) Comprende: attività dei servizi connesse all'agricoltura e zootecnia non rientranti nel campo di osservazione del censimento dell'agricoltura; caccia e cattura di animali per allevamento e ripopolamento di selvaggina e servizi connessi; aziende di utilizzazione di foreste e di boschi, consorzi di forestazione e rimboschimento e servizi connessi; pesca, piscicoltura e servizi connessi

Tavola 2.3 - Addetti alle imprese per settore di attività economica e caratteristiche strutturali delle imprese, addetti alle unità locali per settore di attività economica e classe di addetti

CARATTERISTICHE STRUTTURALI CLASSI DI ADDETTI	SETTORI DI ATTIVITÀ ECONOMICA										
	Agricoltura e pesca (a)	Industria estrattiva	Industria ma- nifatturiera	Energia, gas e acqua	Costruzioni	Commercio e riparazioni	Alberghi e pubblici eser- cizi	Trasporto e comunica- zioni	Credito e as- sicurazioni	Altri servizi	Totale
ADDETTI ALLE IMPRESE											
Unilocalizzate	184	156	17.786	16	7.409	25.526	3.747	1.638	797	12.821	70.080
Plurilocalizzate	74	84	3.620	12	1.990	2.748	393	131	416	1.945	11.413
- a diffusione comunale	50	37	567	12	899	1.583	213	47	38	563	4.009
- a diffusione provinciale	19	47	553	-	573	782	112	46	197	989	3.318
- a diffusione regionale	-	-	1.176	-	119	320	28	16	176	217	2.052
- a diffusione nazionale	5	-	1.324	-	399	63	40	22	5	176	2.034
TOTALE	258	240	21.406	28	9.399	28.274	4.140	1.769	1.213	14.766	81.493
Individuali	152	64	5.433	1	4.663	20.565	2.977	759	553	7.868	43.035
Società	106	176	15.973	27	4.705	7.707	1.163	597	660	6.199	37.313
- in nome collettivo	54	33	1.796	12	812	2.286	405	148	69	816	6.431
- per azioni	-	-	6.042	12	313	196	-	-	121	829	7.513
- in accomandita	-	3	862	-	445	1.958	250	73	112	892	4.595
- a responsabilità limitata	20	126	6.325	3	2.312	2.275	331	220	176	1.797	13.585
- cooperativa	30	14	665	-	720	593	101	148	144	1.536	3.951
- semplice o di fatto	2	-	283	-	103	399	76	8	38	329	1.238
Aziende municipalizzate, provincializ- zate, regionalizzate	-	-	-	-	-	-	-	410	-	-	410
Altra forma di impresa	-	-	-	-	31	2	-	3	-	699	735
TOTALE	258	240	21.406	28	9.399	28.274	4.140	1.769	1.213	14.766	81.493
Artigiane	42	21	4.783	-	3.091	3.667	610	476	-	1.744	14.434
Con attività di importazione ed esporta- zione	7	12	7.849	-	45	1.003	16	31	-	13	8.976
Consorziate o associate con altre im- prese o istituzioni	5	130	2.149	3	1.154	723	65	103	152	767	5.251
Con attrezzature informatiche	13	71	12.043	27	3.048	4.523	408	755	640	6.385	27.913
Con utilizzo di beni capitali in lea- sing	22	174	8.199	3	2.635	3.131	405	460	242	4.122	19.393
ADDETTI ALLE UNITÀ LOCALI DELLE IMPRESE											
0 - 1	53	6	1.655	3	907	11.358	1.178	307	292	5.279	21.038
2	24	10	1.226	14	776	6.572	1.052	198	196	1.808	11.876
3 - 5	67	30	2.649	65	2.851	6.315	1.151	653	472	2.415	16.668
6 - 9	38	78	1.827	39	1.562	1.920	421	698	277	1.080	7.940
10 - 19	26	154	2.592	36	1.564	1.632	327	795	353	785	8.264
20 - 49	47	29	3.733	310	1.890	905	255	980	450	1.049	9.648
50 - 99	-	-	2.704	443	913	120	-	630	170	931	5.911
100 - 199	-	-	3.176	225	449	234	102	1.129	397	852	6.564
200 - 499	-	-	4.467	-	449	-	-	1.514	-	818	7.248
500 - 999	-	-	4.213	-	-	-	-	696	-	-	4.909
1000 e più	-	-	4.015	-	-	-	-	-	-	-	4.015
TOTALE	255	307	32.257	1.135	11.361	29.056	4.486	7.600	2.607	15.017	104.081
Operative	251	291	32.057	1.007	10.572	28.824	4.456	6.252	2.508	14.531	100.749
Amministrativo/gestionali	4	16	200	128	789	232	30	1.348	99	486	3.332
TOTALE	255	307	32.257	1.135	11.361	29.056	4.486	7.600	2.607	15.017	104.081

(a) Comprende: attività dei servizi connesse all'agricoltura e zootecnia non rientranti nel campo di osservazione del censimento dell'agricoltura; caccia e cattura di animali per allevamento e ripopolamento di selvaggina e servizi connessi; aziende di utilizzazione di foreste e di boschi, consorzi di forestazione e rimboschimento e servizi connessi; pesca, piscicoltura e servizi connessi

Tavola 2.4 - Istituzioni pubbliche e private per caratteristiche strutturali, unità locali per classe di addetti

CARATTERISTICHE STRUTTURALI CLASSI DI ADDETTI	DATI ASSOLUTI			COMPOSIZIONE PERCENTUALE		
	Pubbliche	Private	Totale	Pubbliche	Private	Totale
ISTITUZIONI						
Unilocalizzate	71	536	607	11,7	88,3	100,0
Plurilocalizzate	60	22	82	73,2	26,8	100,0
- a diffusione comunale	46	11	57	80,7	19,3	100,0
- a diffusione provinciale	14	4	18	77,8	22,2	100,0
- a diffusione regionale	-	3	3	-	100,0	100,0
- a diffusione nazionale	-	4	4	-	100,0	100,0
TOTALE	131	558	689	19,0	81,0	100,0
Ministero o organo costituzionale	-	-	-	-	-	-
Ente locale (regione, provincia, comune)	105	-	105	100,0	-	100,0
Comunità montana	3	-	3	100,0	-	100,0
Ente Sanitario pubblico	11	-	11	100,0	-	100,0
Ente di previdenza	-	-	-	-	-	-
Ente economico o Ente di ricerca	4	-	4	100,0	-	100,0
Ente di assistenza, culturale o sportivo	2	-	2	100,0	-	100,0
Associazione riconosciuta o fondazione	-	302	302	-	100,0	100,0
Associazione non riconosciuta	-	256	256	-	100,0	100,0
Altra forma di istituzione	6	-	6	100,0	-	100,0
TOTALE	131	558	689	19,0	81,0	100,0
Conorziate o associate con altre imprese o istituzioni	16	48	64	25,0	75,0	100,0
Con attrezzature informatiche	64	31	95	67,4	32,6	100,0
Con utilizzo di beni capitali in leasing	8	1	9	88,9	11,1	100,0
UNITÀ LOCALI DELLE ISTITUZIONI						
0 - 1	112	762	874	12,8	87,2	100,0
2	74	67	141	52,5	47,5	100,0
3 - 5	206	61	267	77,2	22,8	100,0
6 - 9	228	26	254	89,8	10,2	100,0
10 - 19	255	10	265	96,2	3,8	100,0
20 - 49	242	3	245	98,8	1,2	100,0
50 - 99	150	-	150	100,0	-	100,0
100 - 199	41	1	42	97,6	2,4	100,0
200 - 499	22	-	22	100,0	-	100,0
500 - 999	1	-	1	100,0	-	100,0
1000 e più	1	-	1	100,0	-	100,0
TOTALE	1.332	930	2.262	58,9	41,1	100,0
Operative	1.324	930	2.254	58,7	41,3	100,0
Amministrativo/gestionali	8	-	8	100,0	-	100,0
TOTALE	1.332	930	2.262	58,9	41,1	100,0

Tavola 2.5 - Addetti alle istituzioni pubbliche e private per caratteristiche strutturali delle istituzioni, addetti alle unità locali per classe di addetti

CARATTERISTICHE STRUTTURALI CLASSI DI ADDETTI	DATI ASSOLUTI			COMPOSIZIONE PERCENTUALE		
	Pubbliche	Private	Totale	Pubbliche	Private	Totale
ADDETTI ALLE ISTITUZIONI						
Unilocalizzate	2.632	649	3.281	80,2	19,8	100,0
Plurilocalizzate	12.014	200	12.214	98,4	1,6	100,0
- a diffusione comunale	4.488	28	4.516	99,4	0,6	100,0
- a diffusione provinciale	7.526	34	7.560	99,6	0,4	100,0
- a diffusione regionale	-	16	16	-	100,0	100,0
- a diffusione nazionale	-	122	122	-	100,0	100,0
TOTALE	14.646	849	15.495	94,5	5,5	100,0
Ministero o organo costituzionale	-	-	-	-	-	-
Ente locale (regione, provincia, comune)	6.996	-	6.996	100,0	-	100,0
Comunità montana	318	-	318	100,0	-	100,0
Ente Sanitario pubblico	6.841	-	6.841	100,0	-	100,0
Ente di previdenza	-	-	-	-	-	-
Ente economico o Ente di ricerca	122	-	122	100,0	-	100,0
Ente di assistenza, culturale o sportivo	73	-	73	100,0	-	100,0
Associazione riconosciuta o fondazione	-	486	486	-	100,0	100,0
Associazione non riconosciuta	-	363	363	-	100,0	100,0
Altra forma di istituzione	296	-	296	100,0	-	100,0
TOTALE	14.646	849	15.495	94,5	5,5	100,0
Consorziate o associate con altre imprese o istituzioni	814	37	851	95,7	4,3	100,0
Con attrezzature informatiche	11.653	198	11.851	98,3	1,7	100,0
Con utilizzo di beni capitali in leasing	1.637	1	1.638	99,9	0,1	100,0
ADDETTI ALLE UNITÀ LOCALI DELLE ISTITUZIONI						
1	84	237	321	26,2	73,8	100,0
2	148	134	282	52,5	47,5	100,0
3 - 5	798	230	1.028	77,6	22,4	100,0
6 - 9	1.750	183	1.933	90,5	9,5	100,0
10 - 19	3.324	115	3.439	96,7	3,3	100,0
20 - 49	7.578	104	7.682	98,6	1,4	100,0
50 - 99	10.395	-	10.395	100,0	-	100,0
100 - 199	5.370	112	5.482	98,0	2,0	100,0
200 - 499	6.860	-	6.860	100,0	-	100,0
500 - 999	864	-	864	100,0	-	100,0
1000 e più	1.002	-	1.002	100,0	-	100,0
TOTALE	38.173	1.115	39.288	97,2	2,8	100,0
Operative	38.145	1.115	39.260	97,2	2,8	100,0
Amministrativo/gestionali	28	-	28	100,0	-	100,0
TOTALE	38.173	1.115	39.288	97,2	2,8	100,0

Tavola 2.6 - Unità locali per settore di attività economica, tipo e ampiezza demografica dei comuni

TIPO E AMPIEZZA DEMOGRAFICA DEI COMUNI	SETTORI DI ATTIVITÀ ECONOMICA										Totale
	Agricoltura e pesca (a)	Industria estrattiva	Industria manifatturiera	Energia, gas e acqua	Costruzioni	Commercio e riparazioni	Alberghi e pubblici esercizi	Trasporti e comunicazioni	Credito e assicurazioni	Servizi e Amministrazione pubblica	
DATI ASSOLUTI											
TIPO DI COMUNE											
- Comune capoluogo	3	6	279	6	214	1.602	202	68	131	1.390	3.901
- Altri comuni	91	36	3.368	54	2.269	15.292	1.921	726	482	7.998	32.237
TOTALE	94	42	3.647	60	2.483	16.894	2.123	794	613	9.388	36.138
AMPIEZZA DEMOGRAFICA (b)											
Fino a 1.000	-	-	22	1	30	66	19	11	1	53	203
Da 1.001 a 3.000	24	16	244	4	362	1.114	200	135	17	736	2.852
Da 3.001 a 5.000	18	3	260	7	290	1.078	201	124	32	600	2.613
Da 5.001 a 10.000	25	5	967	6	926	4.301	474	203	151	2.097	9.155
Da 10.001 a 20.000	13	8	949	19	383	4.329	526	142	139	2.192	8.700
Da 20.001 a 50.000	8	4	690	15	205	3.312	401	95	110	1.715	6.555
50.001 e più	6	6	515	8	287	2.694	302	84	163	1.995	6.060
TOTALE	94	42	3.647	60	2.483	16.894	2.123	794	613	9.388	36.138
COMPOSIZIONE PERCENTUALE PER COLONNA											
TIPO DI COMUNE											
- Comune capoluogo	3,2	14,3	7,7	10,0	8,6	9,5	9,5	8,6	21,4	14,8	10,8
- Altri comuni	96,8	85,7	92,3	90,0	91,4	90,5	90,5	91,4	78,6	85,2	89,2
TOTALE	100,0	100,0	100,0	100,0	100,0	100,0	100,0	100,0	100,0	100,0	100,0
AMPIEZZA DEMOGRAFICA (b)											
Fino a 1.000	-	-	0,6	1,7	1,2	0,4	0,9	1,4	0,2	0,6	0,6
Da 1.001 a 3.000	25,5	38,1	6,7	6,7	14,6	6,6	9,4	17,0	2,8	7,8	7,9
Da 3.001 a 5.000	19,1	7,1	7,1	11,7	11,7	6,4	9,5	15,6	5,2	6,4	7,2
Da 5.001 a 10.000	26,6	11,9	26,5	10,0	37,3	25,5	22,3	25,6	24,6	22,3	25,3
Da 10.001 a 20.000	13,8	19,0	26,0	31,7	15,4	25,6	24,8	17,9	22,7	23,3	24,1
Da 20.001 a 50.000	8,5	9,5	18,9	25,0	8,3	19,6	18,9	12,0	17,9	18,3	18,1
50.001 e più	6,4	14,3	14,1	13,3	11,6	15,9	14,2	10,6	26,6	21,3	16,8
TOTALE	100,0	100,0	100,0	100,0	100,0	100,0	100,0	100,0	100,0	100,0	100,0
COMPOSIZIONE PERCENTUALE PER RIGA											
TIPO DI COMUNE											
- Comune capoluogo	0,1	0,2	7,2	0,2	5,5	41,1	5,2	1,7	3,4	35,6	100,0
- Altri comuni	0,3	0,1	10,4	0,2	7,0	47,4	6,0	2,3	1,5	24,8	100,0
TOTALE	0,3	0,1	10,1	0,2	6,9	46,7	5,9	2,2	1,7	26,0	100,0
AMPIEZZA DEMOGRAFICA (b)											
Fino a 1.000	-	-	10,8	0,5	14,8	32,5	9,4	5,4	0,5	26,1	100,0
Da 1.001 a 3.000	0,8	0,6	8,6	0,1	12,7	39,1	7,0	4,7	0,6	25,8	100,0
Da 3.001 a 5.000	0,7	0,1	10,0	0,3	11,1	41,3	7,7	4,7	1,2	23,0	100,0
Da 5.001 a 10.000	0,3	0,1	10,6	0,1	10,1	47,0	5,2	2,2	1,6	22,9	100,0
Da 10.001 a 20.000	0,1	0,1	10,9	0,2	4,4	49,8	6,0	1,6	1,6	25,2	100,0
Da 20.001 a 50.000	0,1	0,1	10,5	0,2	3,1	50,5	6,1	1,4	1,7	26,2	100,0
50.001 e più	0,1	0,1	8,5	0,1	4,7	44,5	5,0	1,4	2,7	32,9	100,0
TOTALE	0,3	0,1	10,1	0,2	6,9	46,7	5,9	2,2	1,7	26,0	100,0
(a) Comprende: attività dei servizi connesse all'agricoltura e zootecnia non rientranti nel campo di osservazione del censimento dell'agricoltura; caccia e cattura di animali per allevamento e ripopolamento di selvaggina e servizi connessi; aziende di utilizzazione di foreste e di boschi, consorzi di forestazione e rimboschimento e servizi connessi; pesca, piscicoltura e servizi connessi											
(b) Cfr: Istat "13 Censimento generale della popolazione - 20 ottobre 1991 - Popolazione legale", 1993											

Tavola 2.7 - Addetti alle unità locali per settore di attività economica, tipo e ampiezza demografica dei comuni

TIPO E AMPIEZZA DEMOGRAFICA DEI COMUNI	SETTORI DI ATTIVITÀ ECONOMICA										Totale
	Agricoltura e pesca (a)	Industria estrattiva	Industria manifatturiera	Energia, gas e acqua	Costruzioni	Commercio e riparazioni	Alberghi e pubblici esercizi	Trasporti e comunicazioni	Credito e assicurazioni	Servizi e Amministrazione pubblica	
DATI ASSOLUTI											
TIPO DI COMUNE											
- Comune capoluogo	21	58	3.102	342	1.534	3.277	597	2.692	1.074	12.016	24.713
- Altri comuni	234	249	29.170	949	9.827	25.798	3.890	4.912	1.550	42.077	118.656
TOTALE	255	307	32.272	1.291	11.361	29.075	4.487	7.604	2.624	54.093	143.369
AMPIEZZA DEMOGRAFICA (b)											
Fino a 1.000	-	-	95	5	96	82	35	19	1	171	504
Da 1.001 a 3.000	87	117	1.820	38	1.147	1.577	355	438	136	2.654	8.369
Da 3.001 a 5.000	27	10	1.124	50	999	1.527	353	420	103	2.777	7.390
Da 5.001 a 10.000	51	23	8.117	57	3.091	7.233	846	846	355	9.021	29.640
Da 10.001 a 20.000	40	61	5.677	286	2.363	7.468	1.269	1.903	367	12.190	31.624
Da 20.001 a 50.000	24	38	11.058	461	1.736	5.904	814	918	423	11.067	32.443
50.001 e più	26	58	4.381	394	1.929	5.284	815	3.060	1.239	16.213	33.399
TOTALE	255	307	32.272	1.291	11.361	29.075	4.487	7.604	2.624	54.093	143.369
COMPOSIZIONE PERCENTUALE PER COLONNA											
TIPO DI COMUNE											
- Comune capoluogo	8,2	18,9	9,6	26,5	13,5	11,3	13,3	35,4	40,9	22,2	17,2
- Altri comuni	91,8	81,1	90,4	73,5	86,5	88,7	86,7	64,6	59,1	77,8	82,8
TOTALE	100,0	100,0	100,0	100,0	100,0	100,0	100,0	100,0	100,0	100,0	100,0
AMPIEZZA DEMOGRAFICA (b)											
Fino a 1.000	-	-	0,3	0,4	0,8	0,3	0,8	0,2	..	0,3	0,4
Da 1.001 a 3.000	34,1	38,1	5,6	2,9	10,1	5,4	7,9	5,8	5,2	4,9	5,8
Da 3.001 a 5.000	10,6	3,3	3,5	3,9	8,8	5,3	7,9	5,5	3,9	5,1	5,2
Da 5.001 a 10.000	20,0	7,5	25,2	4,4	27,2	24,9	18,9	11,1	13,5	16,7	20,7
Da 10.001 a 20.000	15,7	19,9	17,6	22,2	20,8	25,7	28,3	25,0	14,0	22,5	22,1
Da 20.001 a 50.000	9,4	12,4	34,3	35,7	15,3	20,3	18,1	12,1	16,1	20,5	22,6
50.001 e più	10,2	18,9	13,6	30,5	17,0	18,2	18,2	40,2	47,2	30,0	23,3
TOTALE	100,0	100,0	100,0	100,0	100,0	100,0	100,0	100,0	100,0	100,0	100,0
COMPOSIZIONE PERCENTUALE PER RIGA											
TIPO DI COMUNE											
- Comune capoluogo	0,1	0,2	12,6	1,4	6,2	13,3	2,4	10,9	4,3	48,6	100,0
- Altri comuni	0,2	0,2	24,6	0,8	8,3	21,7	3,3	4,1	1,3	35,5	100,0
TOTALE	0,2	0,2	22,5	0,9	7,9	20,3	3,1	5,3	1,8	37,7	100,0
AMPIEZZA DEMOGRAFICA (b)											
Fino a 1.000	-	-	18,8	1,0	19,0	16,3	6,9	3,8	0,2	33,9	100,0
Da 1.001 a 3.000	1,0	1,4	21,7	0,5	13,7	18,8	4,2	5,2	1,6	31,7	100,0
Da 3.001 a 5.000	0,4	0,1	15,2	0,7	13,5	20,7	4,8	5,7	1,4	37,6	100,0
Da 5.001 a 10.000	0,2	0,1	27,4	0,2	10,4	24,4	2,9	2,9	1,2	30,4	100,0
Da 10.001 a 20.000	0,1	0,2	18,0	0,9	7,5	23,6	4,0	6,0	1,2	38,5	100,0
Da 20.001 a 50.000	0,1	0,1	34,1	1,4	5,4	18,2	2,5	2,8	1,3	34,1	100,0
50.001 e più	0,1	0,2	13,1	1,2	5,8	15,8	2,4	9,2	3,7	48,5	100,0
TOTALE	0,2	0,2	22,5	0,9	7,9	20,3	3,1	5,3	1,8	37,7	100,0

(a) Comprende: attività dei servizi connesse all'agricoltura e zootecnia non rientranti nel campo di osservazione del censimento dell'agricoltura; caccia e cattura di animali per allevamento e ripopolamento di selvaggina e servizi connessi; aziende di utilizzazione di foreste e di boschi, consorzi di forestazione e rimboschimento e servizi connessi; pesca, piscicoltura e servizi connessi

(b) Cfr. Istat "13 Censimento generale della popolazione - 20 ottobre 1991 - Popolazione legale", 1993

Parte seconda
Caserta nel dettaglio

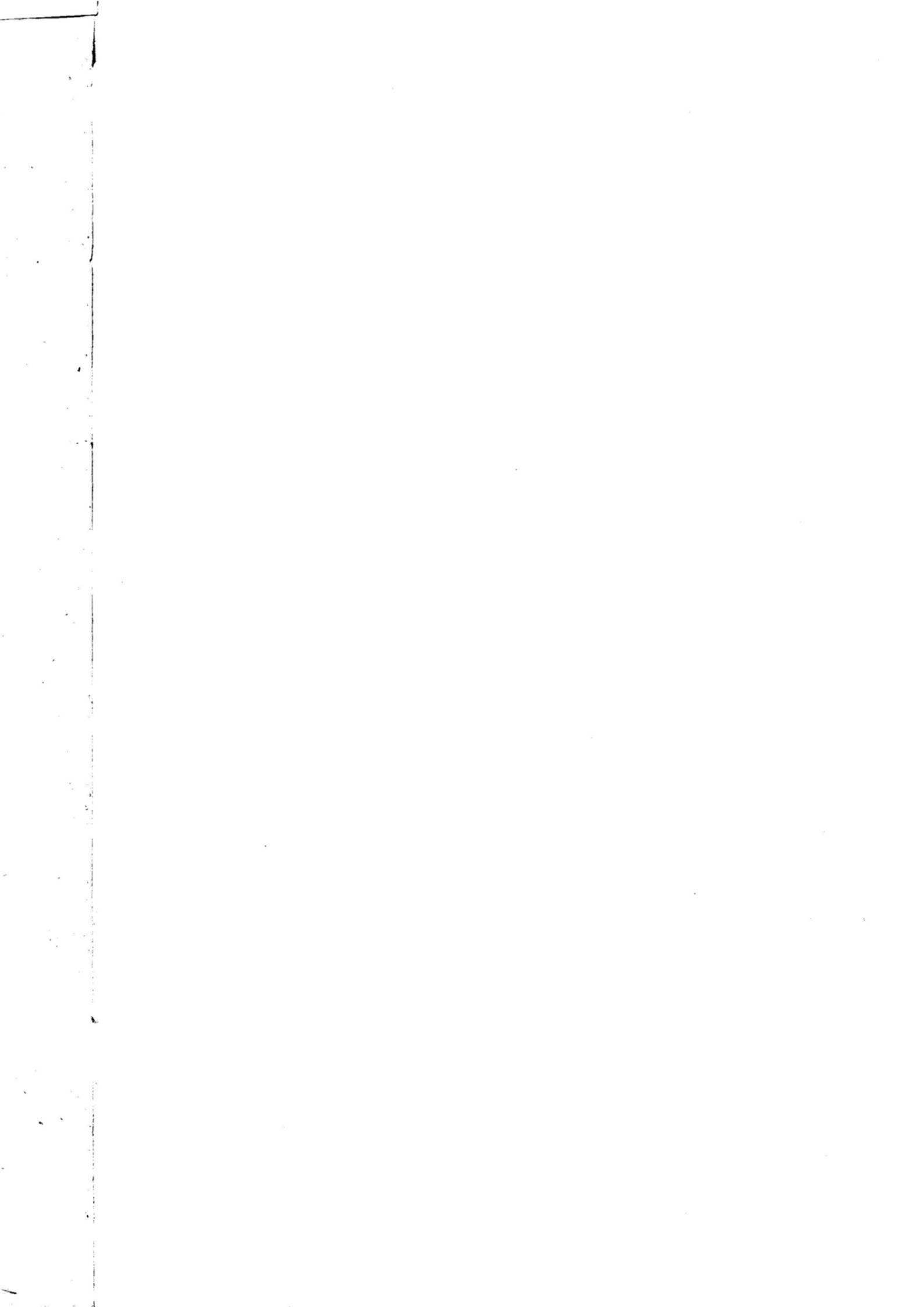

CAPITOLO 3 - DATI PROVINCIALI

Le imprese

Tavola 3.1 - Imprese e addetti secondo la forma giuridica per sezione, sottosezione, divisione e gruppo di attività economica, classe di addetti e tipo di comune

ATTIVITÀ ECONOMICHE CLASSI DI ADDETTI TIPO DI COMUNE	IMPRESE INDIVIDUALI		SOCIETÀ		AZIENDE MUNICIPALIZ- ZATE, PROVINCIALIZZATE, REGIONALIZZATE		ALTRE FORME		TOTALE	
	N.	Addetti	N.	Addetti	N.	Addetti	N.	Addetti	N.	Addetti
A AGRICOLTURA, CACCIA E SILVICOL- TURA	65	149	23	106	-	-	-	-	88	255
01	35	58	19	86	-	-	-	-	54	144
01.1	1	3	1	2	-	-	-	-	2	5
01.2	-	-	-	-	-	-	-	-	-	-
01.4	34	55	18	84	-	-	-	-	52	139
01.5	-	-	-	-	-	-	-	-	-	-
02	30	91	4	20	-	-	-	-	34	111
02.0	30	91	4	20	-	-	-	-	34	111
B PESCA, PISCICOLTURA E SERVIZI CONNESSI	1	3	-	-	-	-	-	-	1	3
05	1	3	-	-	-	-	-	-	1	3
05.0	1	3	-	-	-	-	-	-	1	3
C ESTRAZIONE DI MINERALI	12	64	17	176	-	-	-	-	29	240
CA ESTRAZIONE DI MINERALI ENERGE- TICI	-	-	-	-	-	-	-	-	-	-
10	-	-	-	-	-	-	-	-	-	-
10.1	-	-	-	-	-	-	-	-	-	-
10.2	-	-	-	-	-	-	-	-	-	-
10.3	-	-	-	-	-	-	-	-	-	-
11	-	-	-	-	-	-	-	-	-	-
11.1	-	-	-	-	-	-	-	-	-	-
11.2	-	-	-	-	-	-	-	-	-	-
12	-	-	-	-	-	-	-	-	-	-
12.0	-	-	-	-	-	-	-	-	-	-
CB ESTRAZIONE DI MINERALI NON ENER- GETICI	12	64	17	176	-	-	-	-	29	240
13	-	-	-	-	-	-	-	-	-	-
13.1	-	-	-	-	-	-	-	-	-	-
13.2	-	-	-	-	-	-	-	-	-	-
14	12	64	17	176	-	-	-	-	29	240
14.1	6	38	9	107	-	-	-	-	15	145
14.2	6	26	4	30	-	-	-	-	10	56
14.3	-	-	-	-	-	-	-	-	-	-
14.4	-	-	-	-	-	-	-	-	-	-
14.5	-	-	4	39	-	-	-	-	4	39
D ATTIVITÀ MANIFATTURIERE	2.545	5.433	907	15.973	-	-	-	-	3.452	21.406
DA INDUSTRIE ALIMENTARI, DELLE BE- VANDE E DEL TABACCO	513	1.074	160	2.089	-	-	-	-	673	3.163
15	513	1.074	153	1.929	-	-	-	-	666	3.003
15.1	1	4	6	146	-	-	-	-	7	150
15.2	-	-	-	-	-	-	-	-	-	-
15.3	5	21	16	233	-	-	-	-	21	254
15.4	37	61	8	59	-	-	-	-	45	120
15.5	86	233	45	650	-	-	-	-	131	883
15.6	36	62	8	97	-	-	-	-	44	159
15.7	1	11	1	85	-	-	-	-	2	96
15.8	333	640	58	367	-	-	-	-	391	1.007
15.9	14	42	11	292	-	-	-	-	25	334
16	-	-	7	160	-	-	-	-	7	160
16.0	-	-	7	160	-	-	-	-	7	160
DB INDUSTRIE TESSILI E DELL'ABBIGLIA- MENTO	278	796	99	1.875	-	-	-	-	377	2.671
17	30	93	23	843	-	-	-	-	53	936
17.1	-	-	4	307	-	-	-	-	4	307
17.2	1	2	7	433	-	-	-	-	8	435
17.3	2	8	1	3	-	-	-	-	3	11
17.4	6	10	2	17	-	-	-	-	8	27
17.5	4	18	4	50	-	-	-	-	8	68
17.6	12	40	2	15	-	-	-	-	14	55
17.7	5	15	3	18	-	-	-	-	8	33
18	248	703	76	1.032	-	-	-	-	324	1.735
18.1	4	6	-	-	-	-	-	-	4	6
18.2	239	690	76	1.032	-	-	-	-	315	1.722
18.3	5	7	-	-	-	-	-	-	5	7
DC INDUSTRIE CONCIARIE, FABBRICA- ZIONE DI PRODOTTI IN CUOIO, PELLE E SIMILARI	121	497	62	952	-	-	-	-	183	1.449
19	121	497	62	952	-	-	-	-	183	1.449
19.1	-	-	-	-	-	-	-	-	-	-
19.2	7	9	3	21	-	-	-	-	10	30
19.3	114	488	59	931	-	-	-	-	173	1.419
DD INDUSTRIA DEL LEGNO E DEI PRO- DOTTI IN LEGNO	454	716	54	360	-	-	-	-	508	1.076
20	454	716	54	360	-	-	-	-	508	1.076
20.1	14	27	3	7	-	-	-	-	17	34
20.2	-	-	1	70	-	-	-	-	1	70
20.3	390	604	38	205	-	-	-	-	428	809
20.4	9	25	8	59	-	-	-	-	17	84
20.5	41	60	4	19	-	-	-	-	45	79

Tavola 3.1 segue - Imprese e addetti secondo la forma giuridica per sezione, sottosezione, divisione e gruppo di attività economica, classe di addetti e tipo di comune

ATTIVITÀ ECONOMICHE CLASSI DI ADDETTI TIPO DI COMUNE	IMPRESE INDIVIDUALI		SOCIETÀ		AZIENDE MUNICIPALIZ- ZATE, PROVINCIALIZZATE, REGIONALIZZATE		ALTRE FORME		TOTALE	
	N.	Addetti	N.	Addetti	N.	Addetti	N.	Addetti	N.	Addetti
DE FABBRICAZIONE DELLA PASTA-CARTA, DELLA CARTA E DEI PRODOTTI DI CARTA; STAMPA ED EDITORIA	97	199	54	419	-	-	-	-	151	618
21	7	15	10	134	-	-	-	-	17	149
21.1	-	-	1	14	-	-	-	-	1	14
21.2	7	15	9	120	-	-	-	-	16	135
22	90	184	44	285	-	-	-	-	134	469
22.1	1	1	5	50	-	-	-	-	6	51
22.2	89	183	39	235	-	-	-	-	128	418
22.3	-	-	-	-	-	-	-	-	-	-
DF FABBRICAZIONE DI COKE, RAFFINERIE DI PETROLIO, TRATTAMENTO DEI COMBUSTIBILI NUCLEARI	2	2	4	23	-	-	-	-	6	25
23	2	2	4	23	-	-	-	-	6	25
23.1	-	-	-	-	-	-	-	-	-	-
23.2	2	2	4	23	-	-	-	-	6	25
23.3	-	-	-	-	-	-	-	-	-	-
DG FABBRICAZIONE DI PRODOTTI CHIMICI E DI FIBRE SINTETICHE E ARTIFICIALI	16	28	19	1.109	-	-	-	-	35	1.137
24	16	28	19	1.109	-	-	-	-	35	1.137
24.1	5	7	2	87	-	-	-	-	7	94
24.2	-	-	1	22	-	-	-	-	1	22
24.3	2	4	4	52	-	-	-	-	6	56
24.4	-	-	1	821	-	-	-	-	1	821
24.5	-	-	7	100	-	-	-	-	7	100
24.6	9	17	4	27	-	-	-	-	13	44
24.7	-	-	-	-	-	-	-	-	-	-
DH FABBRICAZIONE DI ARTICOLI IN GOMMA E MATERIE PLASTICHE	16	55	42	623	-	-	-	-	58	678
25	16	55	42	623	-	-	-	-	58	678
25.1	2	9	4	26	-	-	-	-	6	35
25.2	14	46	38	597	-	-	-	-	52	643
DI FABBRICAZIONE DI PRODOTTI DELLA LAVORAZIONE DI MINERALI NON METALLIFERI	162	437	85	1.502	-	-	-	-	247	1.939
26	162	437	85	1.502	-	-	-	-	247	1.939
26.1	34	63	8	108	-	-	-	-	42	171
26.2	6	7	1	505	-	-	-	-	7	512
26.3	2	15	2	8	-	-	-	-	4	23
26.4	5	20	1	10	-	-	-	-	6	30
26.5	7	30	6	115	-	-	-	-	13	145
26.6	18	54	36	607	-	-	-	-	54	661
26.7	90	248	30	141	-	-	-	-	120	389
26.8	-	-	1	8	-	-	-	-	1	8
DJ PRODUZIONE DI METALLO E FABBRICAZIONE DI PRODOTTI IN METALLO	480	932	140	1.903	-	-	-	-	620	2.835
27	5	16	4	281	-	-	-	-	9	297
27.1	-	-	-	-	-	-	-	-	-	-
27.2	-	-	-	-	-	-	-	-	-	-
27.3	5	16	1	8	-	-	-	-	6	24
27.4	-	-	1	220	-	-	-	-	1	220
27.5	-	-	2	53	-	-	-	-	2	53
28	475	916	136	1.622	-	-	-	-	611	2.538
28.1	173	374	72	885	-	-	-	-	245	1.259
28.2	2	3	1	7	-	-	-	-	3	10
28.3	-	-	-	-	-	-	-	-	-	-
28.4	1	1	11	189	-	-	-	-	12	190
28.5	35	94	11	215	-	-	-	-	46	309
28.6	2	2	3	100	-	-	-	-	5	102
28.7	262	442	38	226	-	-	-	-	300	668
DK FABBRICAZIONE DI MACCHINE ED APPARECCHI MECCANICI, COMPRESI L'INSTALLAZIONE, IL MONTAGGIO, LA RIPARAZIONE E LA MANUTENZIONE	51	123	47	764	-	-	-	-	98	887
29	51	123	47	764	-	-	-	-	98	887
29.1	4	10	4	36	-	-	-	-	8	46
29.2	19	48	21	372	-	-	-	-	40	420
29.3	13	34	5	38	-	-	-	-	18	72
29.4	-	-	-	-	-	-	-	-	-	-
29.5	15	31	15	132	-	-	-	-	30	163
29.6	-	-	1	170	-	-	-	-	1	170
29.7	-	-	1	16	-	-	-	-	1	16

Tavola 3.1 segue - Imprese e addetti secondo la forma giuridica per sezione, sottosezione, divisione e gruppo di attività economica, classe di addetti e tipo di comune

ATTIVITÀ ECONOMICHE CLASSI DI ADDETTI TIPO DI COMUNE	IMPRESE INDIVIDUALI		SOCIETÀ		AZIENDE MUNICIPALIZ- ZATE, PROVINCIALIZZATE, REGIONALIZZATE		ALTRE FORME		TOTALE	
	N.	Addetti	N.	Addetti	N.	Addetti	N.	Addetti	N.	Addetti
DL FABBRICAZIONE DI MACCHINE ELETTRICHE E DI APPARECCHIATURE ELETTRICHE ED OTTICHE	199	338	91	2.242	-	-	-	-	290	2.580
30	-	-	2	868	-	-	-	-	2	868
30.0	-	-	2	868	-	-	-	-	2	868
31	43	136	41	732	-	-	-	-	84	868
31.1	6	20	8	151	-	-	-	-	14	171
31.2	3	3	11	238	-	-	-	-	14	241
31.3	2	4	5	171	-	-	-	-	7	175
31.4	-	-	1	5	-	-	-	-	1	5
31.5	10	23	3	14	-	-	-	-	13	37
31.6	22	86	13	153	-	-	-	-	35	239
32	66	91	18	241	-	-	-	-	84	332
32.1	3	7	6	131	-	-	-	-	9	138
32.2	63	84	12	110	-	-	-	-	75	194
32.3	-	-	-	-	-	-	-	-	-	-
33	90	111	30	401	-	-	-	-	120	512
33.1	71	87	20	143	-	-	-	-	91	230
33.2	1	1	6	234	-	-	-	-	7	235
33.3	-	-	1	12	-	-	-	-	1	12
33.4	18	23	3	12	-	-	-	-	21	35
33.5	-	-	-	-	-	-	-	-	-	-
DM FABBRICAZIONE DI MEZZI DI TRASPORTO	2	2	9	1.833	-	-	-	-	11	1.835
34	-	-	4	407	-	-	-	-	4	407
34.1	-	-	1	47	-	-	-	-	1	47
34.2	-	-	-	-	-	-	-	-	-	-
34.3	-	-	3	360	-	-	-	-	3	360
35	2	2	5	1.426	-	-	-	-	7	1.428
35.1	-	-	-	-	-	-	-	-	-	-
35.2	-	-	3	1.075	-	-	-	-	3	1.075
35.3	-	-	2	351	-	-	-	-	2	351
35.4	2	2	-	-	-	-	-	-	2	2
35.5	-	-	-	-	-	-	-	-	-	-
DN ALTRE INDUSTRIE MANIFATTURIERE	154	234	41	279	-	-	-	-	195	513
36	147	223	35	262	-	-	-	-	182	485
36.1	128	201	24	195	-	-	-	-	152	396
36.2	11	12	4	9	-	-	-	-	15	21
36.3	-	-	-	-	-	-	-	-	-	-
36.4	-	-	2	14	-	-	-	-	2	14
36.5	-	-	-	-	-	-	-	-	-	-
36.6	8	10	5	44	-	-	-	-	13	54
37	7	11	6	17	-	-	-	-	13	28
37.1	5	7	3	3	-	-	-	-	8	10
37.2	2	4	3	14	-	-	-	-	5	18
E PRODUZIONE E DISTRIBUZIONE DI ENERGIA ELETTRICA, GAS E ACQUA	1	1	3	27	-	-	-	-	4	28
40	-	-	2	24	-	-	-	-	2	24
40.1	-	-	-	-	-	-	-	-	-	-
40.2	-	-	2	24	-	-	-	-	2	24
40.3	-	-	-	-	-	-	-	-	-	-
41	1	1	1	3	-	-	-	-	2	4
41.0	1	1	1	3	-	-	-	-	2	4
F COSTRUZIONI	1.578	4.663	594	4.705	-	-	7	31	2.179	9.399
45	1.578	4.663	594	4.705	-	-	7	31	2.179	9.399
45.1	60	99	11	72	-	-	-	-	71	171
45.2	1.114	3.839	437	3.190	-	-	7	31	1.558	7.060
45.3	233	422	105	1.213	-	-	-	-	338	1.635
45.4	171	303	41	230	-	-	-	-	212	533
45.5	-	-	-	-	-	-	-	-	-	-
G COMMERCIO ALL'INGROSSO E AL DETTAGLIO; RIPARAZIONE DI AUTOVEICOLI, MOTOCICLI E DI BENI PERSONALI E PER LA CASA	14.176	20.585	1.971	7.707	-	-	1	2	16.148	28.274
50	2.089	3.055	277	1.347	-	-	-	-	2.366	4.402
50.1	131	205	93	595	-	-	-	-	224	800
50.2	1.495	2.021	93	384	-	-	-	-	1.588	2.405
50.3	86	147	44	152	-	-	-	-	130	299
50.4	96	145	10	48	-	-	-	-	106	193
50.5	281	537	37	168	-	-	-	-	318	705
51	651	1.274	474	2.256	-	-	1	2	1.126	3.532
51.1	193	308	84	274	-	-	-	-	277	582
51.2	59	93	29	121	-	-	-	-	88	214
51.3	196	433	132	633	-	-	-	-	328	1.066
51.4	109	168	114	562	-	-	-	-	223	730
51.5	70	212	80	515	-	-	1	2	151	729
51.6	23	53	35	151	-	-	-	-	58	204
51.7	1	7	-	-	-	-	-	-	1	7

Tavola 3.1 segue - Imprese e addetti secondo la forma giuridica per sezione, sottosezione, divisione e gruppo di attività economica, classe di addetti e tipo di comune

ATTIVITÀ ECONOMICHE CLASSI DI ADDETTI TIPO DI COMUNE	IMPRESE INDIVIDUALI		SOCIETÀ		AZIENDE MUNICIPALIZ- ZATE, PROVINCIALIZZATE, REGIONALIZZATE		ALTRE FORME		TOTALE	
	N.	Addetti	N.	Addetti	N.	Addetti	N.	Addetti	N.	Addetti
52	11.436	16.236	1.220	4.104	-	-	-	-	12.656	20.340
52.1	1.083	1.533	153	816	-	-	-	-	1.236	2.349
52.2	2.893	3.977	208	660	-	-	-	-	3.101	4.637
52.3	412	918	46	125	-	-	-	-	458	1.043
52.4	4.450	6.128	781	2.413	-	-	-	-	5.231	8.541
52.5	28	36	7	11	-	-	-	-	35	47
52.6	2.260	3.235	3	9	-	-	-	-	2.263	3.244
52.7	310	409	22	70	-	-	-	-	332	479
H ALBERGHI E RISTORANTI	1.758	2.977	243	1.163	-	-	-	-	2.001	4.140
55	1.758	2.977	243	1.163	-	-	-	-	2.001	4.140
55.1	17	74	23	316	-	-	-	-	40	390
55.2	12	18	2	40	-	-	-	-	14	58
55.3	525	1.108	104	445	-	-	-	-	629	1.553
55.4	1.201	1.766	110	295	-	-	-	-	1.311	2.061
55.5	3	11	4	67	-	-	-	-	7	78
I TRASPORTI, MAGAZZINAGGIO E CO- MUNICAZIONI	370	759	103	597	1	410	1	3	475	1.769
60	320	675	63	382	1	410	1	3	385	1.470
60.1	1	16	1	5	-	-	-	-	2	21
60.2	319	659	62	377	1	410	1	3	383	1.449
60.3	-	-	-	-	-	-	-	-	-	-
61	-	-	-	-	-	-	-	-	-	-
61.1	-	-	-	-	-	-	-	-	-	-
61.2	-	-	-	-	-	-	-	-	-	-
62	-	-	-	-	-	-	-	-	-	-
62.1	-	-	-	-	-	-	-	-	-	-
62.2	-	-	-	-	-	-	-	-	-	-
62.3	-	-	-	-	-	-	-	-	-	-
63	47	78	35	198	-	-	-	-	82	276
63.1	10	12	6	30	-	-	-	-	16	42
63.2	23	40	9	77	-	-	-	-	32	117
63.3	11	22	15	58	-	-	-	-	26	80
63.4	3	4	5	33	-	-	-	-	8	37
64	3	6	5	17	-	-	-	-	8	23
64.1	3	6	5	17	-	-	-	-	8	23
64.2	-	-	-	-	-	-	-	-	-	-
J INTERMEDIAZIONE MONETARIA E FI- NANZIARIA	313	553	100	660	-	-	-	-	413	1.213
65	4	9	28	425	-	-	-	-	32	434
65.1	-	-	8	194	-	-	-	-	8	194
65.2	4	9	20	231	-	-	-	-	24	240
66	-	-	-	-	-	-	-	-	-	-
66.0	-	-	-	-	-	-	-	-	-	-
67	309	544	72	235	-	-	-	-	381	779
67.1	9	22	4	11	-	-	-	-	13	33
67.2	300	522	68	224	-	-	-	-	368	746
K ATTIVITÀ IMMOBILIARI, NOLEGGIO, IN- FORMATICA, RICERCA, ALTRE ATTI- VITÀ PROFESSIONALI ED IMPRENDI- TORIALI	2.218	3.038	340	3.135	-	-	170	411	2.728	6.584
70	28	40	47	104	-	-	-	-	75	144
70.1	2	3	22	43	-	-	-	-	24	46
70.2	3	3	2	5	-	-	-	-	5	8
70.3	23	34	23	56	-	-	-	-	46	90
71	87	105	16	44	-	-	-	-	103	149
71.1	1	1	1	1	-	-	-	-	2	2
71.2	1	4	-	-	-	-	-	-	1	4
71.3	12	18	3	12	-	-	-	-	15	30
71.4	73	82	12	31	-	-	-	-	85	113
72	31	60	72	595	-	-	-	-	103	655
72.1	-	-	2	9	-	-	-	-	2	9
72.2	11	22	28	344	-	-	-	-	39	366
72.3	12	18	34	200	-	-	-	-	46	218
72.4	-	-	-	-	-	-	-	-	-	-
72.5	5	10	2	5	-	-	-	-	7	15
72.6	3	10	6	37	-	-	-	-	9	47
73	-	-	1	74	-	-	-	-	1	74
73.1	-	-	1	74	-	-	-	-	1	74
73.2	-	-	-	-	-	-	-	-	-	-
74	2.072	2.833	204	2.318	-	-	170	411	2.446	5.562
74.1	881	1.288	75	265	-	-	109	291	1.065	1.844
74.2	782	902	33	110	-	-	57	112	872	1.124
74.3	6	9	3	25	-	-	-	-	9	34
74.4	21	28	13	66	-	-	1	2	35	96
74.5	-	-	-	-	-	-	-	-	-	-
74.6	2	5	5	810	-	-	-	-	7	815
74.7	68	196	35	662	-	-	-	-	103	858
74.8	312	405	40	380	-	-	3	6	355	791
M ISTRUZIONE	213	582	68	480	-	-	17	56	298	1.118
80	213	582	68	480	-	-	17	56	298	1.118
80.1	134	374	42	199	-	-	15	52	191	625
80.2	8	55	10	212	-	-	-	-	18	267
80.3	3	27	1	4	-	-	-	-	4	31
80.4	68	126	15	65	-	-	2	4	85	195

Tavola 3.1 segue - Imprese e addetti secondo la forma giuridica per sezione, sottosezione, divisione e gruppo di attività economica, classe di addetti e tipo di comune

ATTIVITÀ ECONOMICHE CLASSI DI ADDETTI TIPO DI COMUNE	IMPRESE INDIVIDUALI		SOCIETÀ		AZIENDE MUNICIPALIZ- ZATE, PROVINCIALIZZATE, REGIONALIZZATE		ALTRE FORME		TOTALE	
	N.	Addetti	N.	Addetti	N.	Addetti	N.	Addetti	N.	Addetti
	N SANITÀ E ALTRI SERVIZI SOCIALI	1.386	1.704	167	1.970	-	-	90	128	1.643
85	1.386	1.704	167	1.970	-	-	90	128	1.643	3.802
85.1	1.355	1.671	166	1.967	-	-	90	128	1.611	3.766
85.2	31	33	-	-	-	-	-	-	31	33
85.3	-	-	1	3	-	-	-	-	1	3
O ALTRI SERVIZI PUBBLICI, SOCIALI E PERSONALI	1.965	2.544	140	614	-	-	57	104	2.162	3.262
90	11	37	21	214	-	-	-	-	32	251
90.0	11	37	21	214	-	-	-	-	32	251
92	233	392	77	253	-	-	44	79	354	724
92.1	9	15	2	17	-	-	-	-	11	32
92.2	11	17	10	33	-	-	-	-	21	50
92.3	104	158	13	53	-	-	3	5	120	216
92.4	-	-	-	-	-	-	-	-	-	-
92.5	1	2	-	-	-	-	-	-	1	2
92.6	53	87	30	81	-	-	26	49	109	217
92.7	55	113	22	69	-	-	15	25	92	207
93	1.721	2.115	42	147	-	-	13	25	1.776	2.287
93.0	1.721	2.115	42	147	-	-	13	25	1.776	2.287
TOTALE	26.601	43.035	4.676	37.313	1	410	343	735	31.621	81.493
di cui imprese:										
- artigiane	6.839	12.077	544	2.329	-	-	12	28	7.395	14.434
- dell'industria in senso stretto (a)	2.558	5.498	927	16.176	-	-	-	-	3.485	21.674
- dei servizi	22.399	32.722	3.132	16.326	1	410	336	704	25.868	50.162
CLASSE DI ADDETTI										
1	18.788	18.788	743	743	-	-	162	162	19.693	19.693
2	4.475	8.950	1.063	2.126	-	-	102	204	5.640	11.280
3 - 5	2.789	9.883	1.553	5.860	-	-	66	233	4.408	15.976
6 - 9	398	2.815	591	4.287	-	-	9	71	998	7.173
10 - 19	119	1.494	409	5.497	-	-	3	42	531	7.033
20 - 49	28	835	226	6.688	-	-	1	23	255	7.546
50 - 99	4	270	55	3.821	-	-	-	-	59	4.091
100 - 199	-	-	25	3.441	-	-	-	-	25	3.441
200 - 499	-	-	7	2.118	1	410	-	-	8	2.528
500 - 999	-	-	4	2.732	-	-	-	-	4	2.732
1.000 e più	-	-	-	-	-	-	-	-	-	-
TOTALE	26.601	43.035	4.676	37.313	1	410	343	735	31.621	81.493
TIPO DI COMUNE										
- Comune capoluogo	2.381	4.259	786	7.529	1	410	85	241	3.253	12.439
- Altri comuni	24.220	38.776	3.890	29.784	-	-	258	494	28.368	69.054
TOTALE	26.601	43.035	4.676	37.313	1	410	343	735	31.621	81.493

(a) Comprende le sezioni di attività: C - Estrazione di minerali; D - Attività manifatturiere; E - Produzione e distribuzione di energia elettrica, gas e acqua

Tavola 3.2 - Società e addetti secondo la forma giuridica per sezione, sottosezione, divisione e gruppo di attività economica, classe di addetti e tipo di comune

ATTIVITÀ ECONOMICHE CLASSI DI ADDETTI TIPO DI COMUNE		SOCIETÀ											
		PER AZIONI		COOPERATIVE		IN ACCOMANDITA		A RESPONSABILITÀ LI- MITATA		IN NOME COLLETTIVO		SEMPLICI O DI FATTO	
		N.	Addetti	N.	Addetti	N.	Addetti	N.	Addetti	N.	Addetti	N.	Addetti
A	AGRICOLTURA, CACCIA E SILVICOLTURA	-	-	7	30	-	-	4	20	11	54	1	2
01		-	-	7	30	-	-	3	16	8	38	1	2
01.1		-	-	-	-	-	-	-	-	1	2	-	-
01.2		-	-	-	-	-	-	-	-	-	-	-	-
01.4		-	-	7	30	-	-	3	16	7	36	1	2
01.5		-	-	-	-	-	-	-	-	-	-	-	-
02		-	-	-	-	-	-	1	4	3	16	-	-
02.0		-	-	-	-	-	-	1	4	3	16	-	-
B	PESCA, PISCICOLTURA E SERVIZI CONNESSI	-	-	-	-	-	-	-	-	-	-	-	-
05		-	-	-	-	-	-	-	-	-	-	-	-
05.0		-	-	-	-	-	-	-	-	-	-	-	-
C	ESTRAZIONE DI MINERALI	-	-	1	14	1	3	11	126	4	33	-	-
CA	ESTRAZIONE DI MINERALI ENERGETICI	-	-	-	-	-	-	-	-	-	-	-	-
10		-	-	-	-	-	-	-	-	-	-	-	-
10.1		-	-	-	-	-	-	-	-	-	-	-	-
10.2		-	-	-	-	-	-	-	-	-	-	-	-
10.3		-	-	-	-	-	-	-	-	-	-	-	-
11		-	-	-	-	-	-	-	-	-	-	-	-
11.1		-	-	-	-	-	-	-	-	-	-	-	-
11.2		-	-	-	-	-	-	-	-	-	-	-	-
12		-	-	-	-	-	-	-	-	-	-	-	-
12.0		-	-	-	-	-	-	-	-	-	-	-	-
CB	ESTRAZIONE DI MINERALI NON ENERGETICI	-	-	1	14	1	3	11	126	4	33	-	-
13		-	-	-	-	-	-	-	-	-	-	-	-
13.1		-	-	-	-	-	-	-	-	-	-	-	-
13.2		-	-	-	-	-	-	-	-	-	-	-	-
14		-	-	1	14	1	3	11	126	4	33	-	-
14.1		-	-	-	-	-	-	8	105	1	2	-	-
14.2		-	-	1	14	-	-	2	14	1	2	-	-
14.3		-	-	-	-	-	-	-	-	-	-	-	-
14.4		-	-	-	-	-	-	-	-	-	-	-	-
14.5		-	-	-	-	1	3	1	7	2	29	-	-
D	ATTIVITÀ MANIFATTURIERE	57	6.042	48	665	129	862	296	6.325	321	1.796	56	283
DA	INDUSTRIE ALIMENTARI, DELLE BEVANDE E DEL TABACCO	9	612	21	317	10	58	36	706	70	335	14	61
15		8	590	17	276	10	58	34	609	70	335	14	61
15.1		1	102	1	21	-	-	3	19	1	4	-	-
15.2		-	-	-	-	-	-	-	-	-	-	-	-
15.3		-	-	9	87	2	19	3	74	1	39	1	14
15.4		1	20	-	-	1	6	1	16	4	14	1	3
15.5		2	157	6	83	2	3	13	301	20	101	2	5
15.6		1	79	-	-	1	2	2	5	3	8	1	3
15.7		-	-	1	85	-	-	-	-	-	-	-	-
15.8		1	8	-	-	1	3	9	162	38	158	9	36
15.9		2	224	-	-	3	25	3	32	3	11	-	-
16		1	22	4	41	-	-	2	97	-	-	-	-
16.0		1	22	4	41	-	-	2	97	-	-	-	-
DB	INDUSTRIE TESSILI E DELL'ABBIGLIAMENTO	2	399	4	26	29	295	37	969	24	138	3	48
17		2	399	-	-	5	124	11	296	5	24	-	-
17.1		1	287	-	-	1	2	1	13	1	5	-	-
17.2		1	112	-	-	1	93	3	223	2	5	-	-
17.3		-	-	-	-	1	3	-	-	-	-	-	-
17.4		-	-	-	-	-	-	2	17	-	-	-	-
17.5		-	-	-	-	1	21	2	25	1	4	-	-
17.6		-	-	-	-	1	5	-	-	1	10	-	-
17.7		-	-	-	-	-	-	3	18	-	-	-	-
18		-	-	4	26	24	171	26	673	19	114	3	48
18.1		-	-	-	-	-	-	-	-	-	-	-	-
18.2		-	-	4	26	24	171	26	673	19	114	3	48
18.3		-	-	-	-	-	-	-	-	-	-	-	-
DC	INDUSTRIE CONCIARIE, FABBRICAZIONE DI PRODOTTI IN CUOIO, PELLE E SIMILARI	1	104	4	58	14	115	21	462	20	204	2	9
19		1	104	4	58	14	115	21	462	20	204	2	9
19.1		-	-	-	-	-	-	-	-	-	-	-	-
19.2		-	-	1	11	-	-	1	4	1	6	-	-
19.3		1	104	3	47	14	115	20	458	19	198	2	9
DD	INDUSTRIA DEL LEGNO E DEI PRODOTTI IN LEGNO	2	119	2	21	5	21	6	77	35	112	4	10
20		2	119	2	21	5	21	6	77	35	112	4	10
20.1		-	-	-	-	-	-	-	-	3	7	-	-
20.2		1	70	-	-	-	-	-	-	-	-	-	-
20.3		1	49	-	-	3	5	4	61	26	80	4	10
20.4		-	-	2	21	1	9	2	16	3	13	-	-
20.5		-	-	-	-	1	7	-	-	3	12	-	-

Tavola 3.2 segue - Società e addetti secondo la forma giuridica per sezione, sottosezione, divisione e gruppo di attività economica, classe di addetti e tipo di comune

ATTIVITÀ ECONOMICHE CLASSI DI ADDETTI TIPO DI COMUNE		SOCIETÀ											
		PER AZIONI		COOPERATIVE		IN ACCOMANDITA		A RESPONSABILITÀ LI- MITATA		IN NOME COLLETTIVO		SEMPLICI O DI FATTO	
		N.	Addetti	N.	Addetti	N.	Addetti	N.	Addetti	N.	Addetti	N.	Addetti
DE	FABBRICAZIONE DELLA PASTA-CARTA, DELLA CARTA E DEI PRODOTTI DI CARTA; STAMPA ED EDITORIA	1	14	-	-	10	44	11	186	26	124	6	51
21		-	-	-	-	1	7	4	83	5	44	-	-
21.1		-	-	-	-	-	-	-	-	1	14	-	-
21.2		-	-	-	-	1	7	4	83	4	30	-	-
22		1	14	-	-	9	37	7	103	21	80	6	51
22.1		-	-	-	-	3	9	1	40	1	1	-	-
22.2		1	14	-	-	6	28	6	63	20	79	6	51
22.3		-	-	-	-	-	-	-	-	-	-	-	-
DF	FABBRICAZIONE DI COKE, RAFFINERIE DI PETROLIO, TRATTAMENTO DEI COMBUSTIBILI NUCLEARI	1	7	-	-	-	-	1	9	2	7	-	-
23		1	7	-	-	-	-	1	9	2	7	-	-
23.1		-	-	-	-	-	-	-	-	-	-	-	-
23.2		1	7	-	-	-	-	1	9	2	7	-	-
23.3		-	-	-	-	-	-	-	-	-	-	-	-
DG	FABBRICAZIONE DI PRODOTTI CHIMICI E DI FIBRE SINTETICHE E ARTIFICIALI	6	1.022	-	-	2	5	8	74	3	8	-	-
24		6	1.022	-	-	2	5	8	74	3	8	-	-
24.1		2	87	-	-	-	-	-	-	-	-	-	-
24.2		1	22	-	-	-	-	-	-	-	-	-	-
24.3		1	31	-	-	-	-	3	21	-	-	-	-
24.4		1	821	-	-	-	-	-	-	-	-	-	-
24.5		1	61	-	-	-	-	4	35	2	4	-	-
24.6		-	-	-	-	2	5	1	18	1	4	-	-
24.7		-	-	-	-	-	-	-	-	-	-	-	-
DH	FABBRICAZIONE DI ARTICOLI IN GOMMA E MATERIE PLASTICHE	6	303	2	30	4	30	22	241	7	17	1	2
25		6	303	2	30	4	30	22	241	7	17	1	2
25.1		-	-	-	-	2	6	1	18	1	2	-	-
25.2		6	303	2	30	2	24	21	223	6	15	1	2
DI	FABBRICAZIONE DI PRODOTTI DELLA LAVORAZIONE DI MINERALI NON METALLIFERI	6	152	3	36	10	77	37	1.059	28	174	1	4
26		6	152	3	36	10	77	37	1.059	28	174	1	4
26.1		-	-	1	10	1	4	2	57	4	37	-	-
26.2		-	-	-	-	-	-	1	505	-	-	-	-
26.3		-	-	-	-	1	5	1	3	-	-	-	-
26.4		-	-	-	-	-	-	1	10	-	-	-	-
26.5		-	-	-	-	-	-	4	75	2	40	-	-
26.6		6	152	-	-	2	44	21	372	7	39	-	-
26.7		-	-	2	26	6	24	6	29	15	58	1	4
26.8		-	-	-	-	-	-	1	8	-	-	-	-
DJ	PRODUZIONE DI METALLO E FABBRICAZIONE DI PRODOTTI IN METALLO	6	464	2	17	18	121	45	924	55	310	14	67
27		1	220	-	-	1	41	1	12	1	8	-	-
27.1		-	-	-	-	-	-	-	-	-	-	-	-
27.2		-	-	-	-	-	-	-	-	-	-	-	-
27.3		-	-	-	-	-	-	-	-	1	8	-	-
27.4		1	220	-	-	-	-	-	-	-	-	-	-
27.5		-	-	-	-	1	41	1	12	-	-	-	-
28		5	244	2	17	17	80	44	912	54	302	14	67
28.1		3	182	1	8	9	36	23	442	31	179	5	38
28.2		-	-	-	-	1	7	-	-	-	-	-	-
28.3		-	-	-	-	-	-	-	-	-	-	-	-
28.4		-	-	-	-	3	27	6	137	2	25	-	-
28.5		-	-	1	9	1	2	4	189	4	12	1	3
28.6		1	57	-	-	-	-	2	43	-	-	-	-
28.7		1	5	-	-	3	8	9	101	17	86	8	26
DK	FABBRICAZIONE DI MACCHINE ED APPARECCHI MECCANICI, COMPRESI L'INSTALLAZIONE, IL MONTAGGIO, LA RIPARAZIONE E LA MANUTENZIONE	5	341	1	6	6	32	23	347	9	27	3	11
29		5	341	1	6	6	32	23	347	9	27	3	11
29.1		-	-	-	-	1	3	2	30	1	3	-	-
29.2		2	133	-	-	3	17	12	209	3	9	1	4
29.3		-	-	1	6	-	-	2	22	2	10	-	-
29.4		-	-	-	-	-	-	-	-	-	-	-	-
29.5		2	38	-	-	2	12	6	70	3	5	2	7
29.6		1	170	-	-	-	-	-	-	-	-	-	-
29.7		-	-	-	-	-	-	1	16	-	-	-	-

Tavola 3.2 segue - Società e addetti secondo la forma giuridica per sezione, sottosezione, divisione e gruppo di attività economica, classe di addetti e tipo di comune

ATTIVITÀ ECONOMICHE CLASSI DI ADDETTI TIPO DI COMUNE		SOCIETÀ											
		PER AZIONI		COOPERATIVE		IN ACCOMANDITA		A RESPONSABILITÀ LI- MITATA		IN NOME COLLETTIVO		SEMPLICI O DI FATTO	
		N.	Addetti	N.	Addetti	N.	Addetti	N.	Addetti	N.	Addetti	N.	Addetti
DL	FABBRICAZIONE DI MACCHINE ELETTRICHE E DI APPARECCHIATURE ELETTRICHE ED OTTICHE	6	1.101	6	106	15	52	34	778	25	195	5	10
30		1	850	-	-	-	-	1	18	-	-	-	-
30.0		1	850	-	-	-	-	1	18	-	-	-	-
31		3	195	3	67	6	29	20	356	9	85	-	-
31.1		2	69	1	8	-	-	4	54	1	20	-	-
31.2		-	-	1	36	2	12	6	176	2	14	-	-
31.3		1	126	-	-	1	2	3	43	-	-	-	-
31.4		-	-	-	-	1	5	-	-	-	-	-	-
31.5		-	-	-	-	-	-	-	-	3	14	-	-
31.6		-	-	1	23	2	10	7	83	3	37	-	-
32		2	56	2	26	5	11	4	136	3	8	2	4
32.1		-	-	-	-	2	6	3	122	1	3	-	-
32.2		2	56	2	26	3	5	1	14	2	5	2	4
32.3		-	-	-	-	-	-	-	-	-	-	-	-
33		-	-	1	13	4	12	9	268	13	102	3	6
33.1		-	-	-	-	4	12	3	35	10	90	3	6
33.2		-	-	1	13	-	-	5	221	-	-	-	-
33.3		-	-	-	-	-	-	1	12	-	-	-	-
33.4		-	-	-	-	-	-	-	-	3	12	-	-
33.5		-	-	-	-	-	-	-	-	-	-	-	-
DM	FABBRICAZIONE DI MEZZI DI TRASPORTO	5	1.393	-	-	-	-	3	375	1	65	-	-
34		2	295	-	-	-	-	1	47	1	65	-	-
34.1		-	-	-	-	-	-	1	47	-	-	-	-
34.2		-	-	-	-	-	-	-	-	-	-	-	-
34.3		2	295	-	-	-	-	-	-	1	65	-	-
35		3	1.098	-	-	-	-	2	328	-	-	-	-
35.1		-	-	-	-	-	-	-	-	-	-	-	-
35.2		2	944	-	-	-	-	1	131	-	-	-	-
35.3		1	154	-	-	-	-	1	197	-	-	-	-
35.4		-	-	-	-	-	-	-	-	-	-	-	-
35.5		-	-	-	-	-	-	-	-	-	-	-	-
DN	ALTRE INDUSTRIE MANIFATTURIERE	1	11	3	48	6	12	12	118	16	80	3	10
36		1	11	3	48	5	11	10	107	14	78	2	7
36.1		-	-	1	15	3	4	10	107	8	62	2	7
36.2		-	-	1	1	2	7	-	-	1	1	-	-
36.3		-	-	-	-	-	-	-	-	-	-	-	-
36.4		1	11	-	-	-	-	-	-	1	3	-	-
36.5		-	-	-	-	-	-	-	-	-	-	-	-
36.6		-	-	1	32	-	-	-	-	4	12	-	-
37		-	-	-	-	1	1	2	11	2	2	1	3
37.1		-	-	-	-	1	1	-	-	2	2	-	-
37.2		-	-	-	-	-	-	2	11	-	-	1	3
E	PRODUZIONE E DISTRIBUZIONE DI ENERGIA ELETTRICA, GAS E ACQUA	1	12	-	-	-	-	1	3	1	12	-	-
40		1	12	-	-	-	-	-	-	1	12	-	-
40.1		-	-	-	-	-	-	-	-	-	-	-	-
40.2		1	12	-	-	-	-	-	-	1	12	-	-
40.3		-	-	-	-	-	-	-	-	-	-	-	-
41		-	-	-	-	-	-	1	3	-	-	-	-
41.0		-	-	-	-	-	-	1	3	-	-	-	-
F	COSTRUZIONI	13	313	102	720	77	445	207	2.312	161	812	34	103
45		13	313	102	720	77	445	207	2.312	161	812	34	103
45.1		-	-	-	-	-	-	2	27	6	39	3	6
45.2		12	247	93	627	59	377	166	1.346	89	531	18	62
45.3		1	66	6	44	12	37	34	878	49	182	3	6
45.4		-	-	3	49	6	31	5	61	17	60	10	29
45.5		-	-	-	-	-	-	-	-	-	-	-	-
G	COMMERCIO ALL'INGROSSO E AL DETTAGLIO; RIPARAZIONE DI AUTOVEICOLI, MOTOCICLI E DI BENI PERSONALI E PER LA CASA	13	196	110	593	616	1.958	382	2.275	687	2.286	163	399
50		6	107	6	44	58	195	62	529	109	382	36	90
50.1		5	94	4	34	24	90	40	335	17	35	3	7
50.2		1	13	-	-	11	39	6	69	52	211	23	52
50.3		-	-	1	2	11	19	11	61	18	59	3	11
50.4		-	-	1	8	1	8	3	11	5	21	-	-
50.5		-	-	-	-	11	39	2	53	17	56	7	20
51		5	75	41	173	115	441	133	859	165	674	15	34
51.1		1	17	5	10	22	67	13	44	39	127	4	9
51.2		-	-	1	21	6	21	9	35	13	44	-	-
51.3		-	-	23	83	22	94	36	243	46	200	5	13
51.4		2	39	7	34	32	131	38	211	32	142	3	5
51.5		1	13	4	23	19	80	26	264	27	128	3	7
51.6		1	6	1	2	14	48	11	62	8	33	-	-
51.7		-	-	-	-	-	-	-	-	-	-	-	-

Tavola 3.2 segue - Società e addetti secondo la forma giuridica per sezione, sottosezione, divisione e gruppo di attività economica, classe di addetti e tipo di comune

ATTIVITÀ ECONOMICHE CLASSI DI ADDETTI TIPO DI COMUNE	SOCIETÀ											
	PER AZIONI		COOPERATIVE		IN ACCOMANDITA		A RESPONSABILITÀ LI- MITATA		IN NOME COLLETTIVO		SEMPLICI O DI FATTO	
	N.	Addetti	N.	Addetti	N.	Addetti	N.	Addetti	N.	Addetti	N.	Addetti
52	2	14	63	376	443	1.322	187	887	413	1.230	112	275
52.1	-	-	11	111	48	200	28	247	52	220	14	38
52.2	1	4	28	126	66	192	21	80	61	183	31	75
52.3	-	-	2	12	18	34	3	15	14	30	9	34
52.4	1	10	22	127	304	879	132	533	268	742	54	122
52.5	-	-	-	-	1	1	1	1	4	8	1	1
52.6	-	-	-	-	1	2	-	-	2	7	-	-
52.7	-	-	-	-	5	14	2	11	12	40	3	5
H ALBERGHI E RISTORANTI	-	-	11	101	70	250	33	331	102	405	27	76
55	-	-	11	101	70	250	33	331	102	405	27	76
55.1	-	-	-	-	5	32	11	176	5	95	2	13
55.2	-	-	-	-	1	3	1	37	-	-	-	-
55.3	-	-	5	36	30	115	14	89	45	174	10	31
55.4	-	-	4	10	34	100	5	17	52	136	15	32
55.5	-	-	2	55	-	-	2	12	-	-	-	-
I TRASPORTI, MAGAZZINAG- GIO E COMUNICAZIONI	-	-	17	148	21	73	28	220	33	148	4	8
60	-	-	7	56	12	45	15	148	26	127	3	6
60.1	-	-	-	-	-	-	1	5	-	-	-	-
60.2	-	-	7	56	12	45	14	143	26	127	3	6
60.3	-	-	-	-	-	-	-	-	-	-	-	-
61	-	-	-	-	-	-	-	-	-	-	-	-
61.1	-	-	-	-	-	-	-	-	-	-	-	-
61.2	-	-	-	-	-	-	-	-	-	-	-	-
62	-	-	-	-	-	-	-	-	-	-	-	-
62.1	-	-	-	-	-	-	-	-	-	-	-	-
62.2	-	-	-	-	-	-	-	-	-	-	-	-
62.3	-	-	-	-	-	-	-	-	-	-	-	-
63	-	-	8	82	8	27	12	69	6	18	1	2
63.1	-	-	1	2	2	8	2	18	1	2	-	-
63.2	-	-	4	61	2	5	1	7	1	2	1	2
63.3	-	-	2	8	4	14	5	22	4	14	-	-
63.4	-	-	1	11	-	-	4	22	-	-	-	-
64	-	-	2	10	1	1	1	3	1	3	-	-
64.1	-	-	2	10	1	1	1	3	1	3	-	-
64.2	-	-	-	-	-	-	-	-	-	-	-	-
J INTERMEDIAZIONE MONE- TARIA E FINANZIARIA	16	121	6	144	29	112	16	176	21	69	12	38
65	7	109	6	144	2	4	8	152	5	16	-	-
65.1	2	50	6	144	-	-	-	-	-	-	-	-
65.2	5	59	-	-	2	4	8	152	5	16	-	-
66	-	-	-	-	-	-	-	-	-	-	-	-
66.0	-	-	-	-	-	-	-	-	-	-	-	-
67	9	12	-	-	27	108	8	24	16	53	12	38
67.1	-	-	-	-	2	5	1	1	1	5	-	-
67.2	9	12	-	-	25	103	7	23	15	48	12	38
K ATTIVITÀ IMMOBILIARI, NO- LEGGIO, INFORMATICA, RI- CERCA, ALTRE ATTIVITÀ PROFESSIONALI ED IM- PRENDITORIALI	7	501	30	1.300	74	349	101	513	77	330	51	142
70	-	-	2	3	10	25	21	43	14	33	-	-
70.1	-	-	-	-	2	3	14	28	6	12	-	-
70.2	-	-	-	-	-	-	1	2	1	3	-	-
70.3	-	-	2	3	8	22	6	13	7	18	-	-
71	-	-	-	-	7	18	1	1	5	16	3	9
71.1	-	-	-	-	1	1	-	-	-	-	-	-
71.2	-	-	-	-	-	-	-	-	-	-	-	-
71.3	-	-	-	-	-	-	1	1	1	6	1	5
71.4	-	-	-	-	6	17	-	-	4	10	2	4
72	3	242	2	7	19	68	31	219	15	50	2	9
72.1	-	-	-	-	1	5	-	-	-	-	1	4
72.2	2	236	1	1	8	28	13	65	3	9	1	5
72.3	-	-	1	6	7	27	17	146	9	21	-	-
72.4	-	-	-	-	-	-	-	-	-	-	-	-
72.5	-	-	-	-	1	4	-	-	1	1	-	-
72.6	1	6	-	-	2	4	1	8	2	19	-	-
73	1	74	-	-	-	-	-	-	-	-	-	-
73.1	1	74	-	-	-	-	-	-	-	-	-	-
73.2	-	-	-	-	-	-	-	-	-	-	-	-
74	3	185	26	1.290	38	238	48	250	43	231	46	124
74.1	2	21	1	3	14	43	20	102	12	24	26	72
74.2	-	-	2	14	3	20	5	11	9	29	14	36
74.3	-	-	-	-	-	-	3	25	-	-	-	-
74.4	-	-	-	-	4	5	7	54	-	-	2	7
74.5	-	-	-	-	-	-	-	-	-	-	-	-
74.6	-	-	4	809	1	1	-	-	-	-	-	-
74.7	-	-	15	452	5	49	2	16	12	143	1	2
74.8	1	164	4	12	11	120	11	42	10	35	3	7
M ISTRUZIONE	-	-	9	65	7	41	10	187	27	122	15	65
80	-	-	9	65	7	41	10	187	27	122	15	65
80.1	-	-	6	33	1	6	4	15	18	84	13	61
80.2	-	-	1	28	3	24	4	137	2	23	-	-
80.3	-	-	-	-	1	4	-	-	-	-	-	-
80.4	-	-	2	4	2	7	2	35	7	15	2	4

Tavola 3.2 segue - Società e addetti secondo la forma giuridica per sezione, sottosezione, divisione e gruppo di attività economica, classe di addetti e tipo di comune

ATTIVITÀ ECONOMICHE CLASSI DI ADDETTI TIPO DI COMUNE		SOCIETÀ											
		PER AZIONI		COOPERATIVE		IN ACCOMANDITA		A RESPONSABILITÀ LI- MITATA		IN NOME COLLETTIVO		SEMPLICI O DI FATTO	
		N.	Addetti	N.	Addetti	N.	Addetti	N.	Addetti	N.	Addetti	N.	Addetti
N	SANITÀ E ALTRI SERVIZI SOCIALI	4	301	4	79	65	417	30	874	49	239	15	60
85		4	301	4	79	65	417	30	874	49	239	15	60
85.1		4	301	4	79	64	414	30	874	49	239	15	60
85.2		-	-	-	-	-	-	-	-	-	-	-	-
85.3		-	-	-	-	1	3	-	-	-	-	-	-
O	ALTRI SERVIZI PUBBLICI, SOCIALI E PERSONALI	2	27	17	92	23	85	26	223	41	125	31	62
90		-	-	4	38	4	27	10	140	3	9	-	-
90.0		-	-	4	38	4	27	10	140	3	9	-	-
92		2	27	9	36	13	35	12	53	23	71	18	31
92.1		-	-	1	14	-	-	-	-	1	3	-	-
92.2		-	-	1	4	2	2	6	26	1	1	-	-
92.3		-	-	2	13	2	5	4	19	3	14	2	2
92.4		-	-	-	-	-	-	-	-	-	-	-	-
92.5		-	-	-	-	-	-	-	-	-	-	-	-
92.6		2	27	2	2	3	6	1	1	12	29	10	16
92.7		-	-	3	3	6	22	1	7	6	24	6	13
93		-	-	4	18	6	23	4	30	15	45	13	31
93.0		-	-	4	18	6	23	4	30	15	45	13	31
TOTALE		113	7.513	362	3.951	1.112	4.595	1.145	13.585	1.535	6.431	409	1.238
di cui imprese:													
- artigiane		-	-	42	333	-	-	-	-	403	1.705	99	291
- dell'industria in senso stretto (a)		58	6.054	49	679	130	865	308	6.454	326	1.841	56	283
- dei servizi		42	1.146	204	2.522	905	3.285	626	4.799	1.037	3.724	318	850
CLASSE DI ADDETTI													
1		9	9	78	78	246	246	125	125	205	205	80	80
2		1	2	40	80	251	502	154	308	456	912	161	322
3 - 5		11	41	84	319	417	1.580	312	1.212	597	2.217	132	491
6 - 9		8	57	58	445	133	964	188	1.373	175	1.243	29	205
10 - 19		19	276	63	838	47	617	200	2.719	76	1.001	4	46
20 - 49		29	910	31	942	15	416	124	3.621	24	705	3	94
50 - 99		16	1.048	5	344	2	164	30	2.117	2	148	-	-
100 - 199		14	2.048	1	156	1	106	9	1.131	-	-	-	-
200 - 499		3	895	2	749	-	-	2	474	-	-	-	-
500 - 999		3	2.227	-	-	-	-	1	505	-	-	-	-
1.000 e più		-	-	-	-	-	-	-	-	-	-	-	-
TOTALE		113	7.513	362	3.951	1.112	4.595	1.145	13.585	1.535	6.431	409	1.238
TIPO DI COMUNE													
- Comune capoluogo		16	1.626	34	1.183	210	933	278	2.721	198	912	50	154
- Altri comuni		97	5.887	328	2.768	902	3.662	867	10.864	1.337	5.519	359	1.084
TOTALE		113	7.513	362	3.951	1.112	4.595	1.145	13.585	1.535	6.431	409	1.238

(a) Comprende le sezioni di attività: C - Estrazione di minerali; D - Attività manifatturiere; E - Produzione e distribuzione di energia elettrica, gas e acqua

Tavola 3.3 - Imprese per classe di addetti, sezione, sottosezione, divisione, gruppo di attività economica e tipo di comune

ATTIVITÀ ECONOMICHE TIPO DI COMUNE	CLASSI DI ADDETTI											Totale
	1	2	3 - 5	6 - 9	10 - 19	20 - 49	50 - 99	100 - 199	200 - 499	500 - 999	1.000 e più	
A AGRICOLTURA, CACCIA E SILVICOLTURA	48	13	19	5	2	1	-	-	-	-	-	88
01	25	12	11	4	2	-	-	-	-	-	-	54
01.1	-	1	1	-	-	-	-	-	-	-	-	2
01.2	-	-	-	-	-	-	-	-	-	-	-	-
01.4	25	11	10	4	2	-	-	-	-	-	-	52
01.5	-	-	-	-	-	-	-	-	-	-	-	-
02	23	1	8	1	-	1	-	-	-	-	-	34
02.0	23	1	8	1	-	1	-	-	-	-	-	34
B PESCA, PISCICOLTURA E SERVIZI CONNESSI	-	-	1	-	-	-	-	-	-	-	-	1
05	-	-	1	-	-	-	-	-	-	-	-	1
05.0	-	-	1	-	-	-	-	-	-	-	-	1
C ESTRAZIONE DI MINERALI	2	5	5	8	7	2	-	-	-	-	-	29
CA ESTRAZIONE DI MINERALI ENERGETICI	-	-	-	-	-	-	-	-	-	-	-	-
10	-	-	-	-	-	-	-	-	-	-	-	-
10.1	-	-	-	-	-	-	-	-	-	-	-	-
10.2	-	-	-	-	-	-	-	-	-	-	-	-
10.3	-	-	-	-	-	-	-	-	-	-	-	-
11	-	-	-	-	-	-	-	-	-	-	-	-
11.1	-	-	-	-	-	-	-	-	-	-	-	-
11.2	-	-	-	-	-	-	-	-	-	-	-	-
12	-	-	-	-	-	-	-	-	-	-	-	-
12.0	-	-	-	-	-	-	-	-	-	-	-	-
CB ESTRAZIONE DI MINERALI NON ENERGETICI	2	5	5	8	7	2	-	-	-	-	-	29
13	-	-	-	-	-	-	-	-	-	-	-	-
13.1	-	-	-	-	-	-	-	-	-	-	-	-
13.2	-	-	-	-	-	-	-	-	-	-	-	-
14	2	5	5	8	7	2	-	-	-	-	-	29
14.1	1	3	-	5	5	1	-	-	-	-	-	15
14.2	1	2	3	2	2	-	-	-	-	-	-	10
14.3	-	-	-	-	-	-	-	-	-	-	-	-
14.4	-	-	-	-	-	-	-	-	-	-	-	-
14.5	-	-	2	1	-	1	-	-	-	-	-	4
D ATTIVITÀ MANIFATTURIERE	1.582	580	686	250	171	123	36	17	3	4	-	3.452
DA INDUSTRIE ALIMENTARI, DELLE BEVANDE E DEL TABACCO	262	158	157	48	25	14	5	4	-	-	-	673
15	262	158	157	46	22	13	4	4	-	-	-	666
15.1	-	-	4	-	1	1	-	1	-	-	-	7
15.2	-	-	-	-	-	-	-	-	-	-	-	-
15.3	2	1	7	5	2	3	1	-	-	-	-	21
15.4	22	10	9	2	1	1	-	-	-	-	-	45
15.5	30	29	42	12	13	2	1	2	-	-	-	131
15.6	25	11	5	2	-	-	1	-	-	-	-	44
15.7	-	-	-	-	1	-	1	-	-	-	-	2
15.8	176	103	85	20	3	4	-	-	-	-	-	391
15.9	7	4	5	5	1	2	-	1	-	-	-	25
16	-	-	-	2	3	1	1	-	-	-	-	7
16.0	-	-	-	2	3	1	1	-	-	-	-	7
DB INDUSTRIE TESSILI E DELL'ABBIGLIAMENTO	164	35	87	45	20	16	7	2	1	-	-	377
17	13	5	16	6	6	2	2	2	1	-	-	53
17.1	-	1	1	-	1	-	-	-	1	-	-	4
17.2	-	2	1	-	-	1	2	2	-	-	-	8
17.3	1	-	1	1	-	-	-	-	-	-	-	3
17.4	4	-	3	-	1	-	-	-	-	-	-	8
17.5	2	1	1	-	3	1	-	-	-	-	-	8
17.6	4	-	7	2	1	-	-	-	-	-	-	14
17.7	2	1	2	3	-	-	-	-	-	-	-	8
18	151	30	71	39	14	14	5	-	-	-	-	324
18.1	3	-	1	-	-	-	-	-	-	-	-	4
18.2	144	30	69	39	14	14	5	-	-	-	-	315
18.3	4	-	1	-	-	-	-	-	-	-	-	5
DC INDUSTRIE CONCIARIE, FABBRICAZIONE DI PRODOTTI IN CUOIO, PELLE E SIMILARI	57	10	49	27	22	14	3	1	-	-	-	183
19	57	10	49	27	22	14	3	1	-	-	-	183
19.1	-	-	-	-	-	-	-	-	-	-	-	-
19.2	5	2	1	1	1	-	-	-	-	-	-	10
19.3	52	8	48	26	21	14	3	1	-	-	-	173
DD INDUSTRIA DEL LEGNO E DEI PRODOTTI IN LEGNO	321	87	78	15	4	2	1	-	-	-	-	508
20	321	87	78	15	4	2	1	-	-	-	-	508
20.1	9	3	5	-	-	-	-	-	-	-	-	17
20.2	-	-	-	-	-	-	1	-	-	-	-	1
20.3	278	75	63	8	2	2	-	-	-	-	-	428
20.4	2	3	5	5	2	-	-	-	-	-	-	17
20.5	32	6	5	2	-	-	-	-	-	-	-	45

Tavola 3.3 segue - Imprese per classe di addetti, sezione, sottosezione, divisione, gruppo di attività economica e tipo di comune

ATTIVITÀ ECONOMICHE TIPO DI COMUNE		CLASSI DI ADDETTI										Totale	
		1	2	3 - 5	6 - 9	10 - 19	20 - 49	50 - 99	100 - 199	200 - 499	500 - 999		1.000 e più
DE	FABBRICAZIONE DELLA PASTA-CARTA, DELLA CARTA E DEI PRODOTTI DI CARTA; STAMPA ED EDITORIA	57	29	42	9	8	6	-	-	-	-	-	151
21		4	1	4	3	3	2	-	-	-	-	-	17
21.1		-	-	-	-	1	-	-	-	-	-	-	1
21.2		4	1	4	3	2	2	-	-	-	-	-	16
22		53	28	38	6	5	4	-	-	-	-	-	134
22.1		2	1	2	-	-	1	-	-	-	-	-	6
22.2		51	27	36	6	5	3	-	-	-	-	-	128
22.3		-	-	-	-	-	-	-	-	-	-	-	-
DF	FABBRICAZIONE DI COKE, RAFFINERIE DI PETROLIO, TRATTAMENTO DEI COMBUSTIBILI NUCLEARI	2	-	2	2	-	-	-	-	-	-	-	6
23		2	-	2	2	-	-	-	-	-	-	-	6
23.1		-	-	-	-	-	-	-	-	-	-	-	-
23.2		2	-	2	2	-	-	-	-	-	-	-	6
23.3		-	-	-	-	-	-	-	-	-	-	-	-
DG	FABBRICAZIONE DI PRODOTTI CHIMICI E DI FIBRE SINTETICHE E ARTIFICIALI	7	12	5	1	3	4	2	-	-	1	-	35
24		7	12	5	1	3	4	2	-	-	1	-	35
24.1		3	2	-	-	-	1	1	-	-	-	-	7
24.2		-	-	-	-	-	1	-	-	-	-	-	1
24.3		-	3	-	1	1	1	-	-	-	-	-	6
24.4		-	-	-	-	-	-	-	-	-	1	-	1
24.5		-	4	-	-	1	1	1	-	-	-	-	7
24.6		4	3	5	-	1	-	-	-	-	-	-	13
24.7		-	-	-	-	-	-	-	-	-	-	-	-
DH	FABBRICAZIONE DI ARTICOLI IN GOMMA E MATERIE PLASTICHE	12	5	13	9	9	6	4	-	-	-	-	58
25		12	5	13	9	9	6	4	-	-	-	-	58
25.1		1	1	2	1	1	-	-	-	-	-	-	6
25.2		11	4	11	8	8	6	4	-	-	-	-	52
DI	FABBRICAZIONE DI PRODOTTI DELLA LAVORAZIONE DI MINERALI NON METALLIFERI	74	42	69	24	21	13	3	-	-	1	-	247
26		74	42	69	24	21	13	3	-	-	1	-	247
26.1		19	8	9	3	2	-	1	-	-	-	-	42
26.2		5	1	-	-	-	-	-	-	-	1	-	7
26.3		-	-	3	-	1	-	-	-	-	-	-	4
26.4		-	1	3	1	1	-	-	-	-	-	-	6
26.5		2	1	3	1	3	3	-	-	-	-	-	13
26.6		8	6	11	8	10	9	2	-	-	-	-	54
26.7		40	25	40	10	4	1	-	-	-	-	-	120
26.8		-	-	-	1	-	-	-	-	-	-	-	1
DJ	PRODUZIONE DI METALLO E FABBRICAZIONE DI PRODOTTI IN METALLO	326	101	102	37	27	20	3	3	1	-	-	620
27		4	-	-	1	2	1	-	-	1	-	-	9
27.1		-	-	-	-	-	-	-	-	-	-	-	-
27.2		-	-	-	-	-	-	-	-	-	-	-	-
27.3		4	-	-	1	1	-	-	-	-	-	-	6
27.4		-	-	-	-	-	-	-	-	1	-	-	1
27.5		-	-	-	-	1	1	-	-	-	-	-	2
28		322	101	102	36	25	19	3	3	-	-	-	611
28.1		115	37	50	14	14	12	1	2	-	-	-	245
28.2		1	1	-	1	-	-	-	-	-	-	-	3
28.3		-	-	-	-	-	-	-	-	-	-	-	-
28.4		1	-	1	2	4	4	-	-	-	-	-	12
28.5		22	4	9	7	2	1	-	1	-	-	-	46
28.6		2	-	-	-	1	1	1	-	-	-	-	5
28.7		181	59	42	12	4	1	1	-	-	-	-	300
DK	FABBRICAZIONE DI MACCHINE ED APPARECCHI MECCANICI, COMPRESI L'INSTALLAZIONE, IL MONTAGGIO, LA RIPARAZIONE E LA MANUTENZIONE	31	18	18	11	9	7	3	1	-	-	-	98
29		31	18	18	11	9	7	3	1	-	-	-	98
29.1		1	1	4	1	-	1	-	-	-	-	-	8
29.2		12	5	8	6	2	4	3	-	-	-	-	40
29.3		9	2	2	3	2	-	-	-	-	-	-	18
29.4		-	-	-	-	-	-	-	-	-	-	-	-
29.5		9	10	4	1	4	2	-	-	-	-	-	30
29.6		-	-	-	-	-	-	-	1	-	-	-	1
29.7		-	-	-	-	1	-	-	-	-	-	-	1

Tavola 3.3 segue - Imprese per classe di addetti, sezione, sottosezione, divisione, gruppo di attività economica e tipo di comune

ATTIVITÀ ECONOMICHE TIPO DI COMUNE		CLASSI DI ADDETTI										Totale	
		1	2	3 - 5	6 - 9	10 - 19	20 - 49	50 - 99	100 - 199	200 - 499	500 - 999		1.000 e più
DL	FABBRICAZIONE DI MACCHINE ELETTRICHE E DI APPARECCHIATURE ELETTRICHE ED OTTICHE	149	50	35	17	17	16	4	1	-	1	-	290
30		-	-	-	-	1	-	-	-	-	1	-	2
30.0		-	-	-	-	1	-	-	-	-	1	-	2
31		22	9	17	16	9	9	1	1	-	-	-	84
31.1		2	2	2	3	1	4	-	-	-	-	-	14
31.2		3	-	2	3	3	2	1	-	-	-	-	14
31.3		1	1	1	1	2	-	-	1	-	-	-	7
31.4		-	-	1	-	-	-	-	-	-	-	-	1
31.5		5	2	4	2	-	-	-	-	-	-	-	13
31.6		11	4	7	7	3	3	-	-	-	-	-	35
32		55	15	6	-	5	2	1	-	-	-	-	84
32.1		2	1	4	-	-	1	1	-	-	-	-	9
32.2		53	14	2	-	5	1	-	-	-	-	-	75
32.3		-	-	-	-	-	-	-	-	-	-	-	-
33		72	26	12	1	2	5	2	-	-	-	-	120
33.1		58	21	9	-	-	3	-	-	-	-	-	91
33.2		1	-	1	-	1	2	2	-	-	-	-	7
33.3		-	-	-	-	-	-	-	-	-	-	-	1
33.4		13	5	2	1	-	-	-	-	-	-	-	21
33.5		-	-	-	-	-	-	-	-	-	-	-	-
DM	FABBRICAZIONE DI MEZZI DI TRASPORTO	2	-	-	-	-	1	1	5	1	1	-	11
34		-	-	-	-	-	1	1	2	-	-	-	4
34.1		-	-	-	-	-	1	-	-	-	-	-	1
34.2		-	-	-	-	-	-	-	-	-	-	-	-
34.3		-	-	-	-	-	-	1	2	-	-	-	3
35		2	-	-	-	-	-	-	3	1	1	-	7
35.1		-	-	-	-	-	-	-	-	-	-	-	-
35.2		-	-	-	-	-	-	-	1	1	1	-	3
35.3		-	-	-	-	-	-	-	2	-	-	-	2
35.4		2	-	-	-	-	-	-	-	-	-	-	2
35.5		-	-	-	-	-	-	-	-	-	-	-	-
DN	ALTRE INDUSTRIE MANIFATTURIERE	118	33	29	5	6	4	-	-	-	-	-	195
36		111	31	26	4	6	4	-	-	-	-	-	182
36.1		93	28	19	4	5	3	-	-	-	-	-	152
36.2		12	1	2	-	-	-	-	-	-	-	-	15
36.3		-	-	-	-	-	-	-	-	-	-	-	-
36.4		-	-	1	-	1	-	-	-	-	-	-	2
36.5		-	-	-	-	-	-	-	-	-	-	-	-
36.6		6	2	4	-	-	1	-	-	-	-	-	13
37		7	2	3	1	-	-	-	-	-	-	-	13
37.1		6	2	-	-	-	-	-	-	-	-	-	8
37.2		1	-	3	1	-	-	-	-	-	-	-	5
E	PRODUZIONE E DISTRIBUZIONE DI ENERGIA ELETTRICA, GAS E ACQUA	1	-	1	-	2	-	-	-	-	-	-	4
40		-	-	-	-	2	-	-	-	-	-	-	2
40.1		-	-	-	-	-	-	-	-	-	-	-	-
40.2		-	-	-	-	2	-	-	-	-	-	-	2
40.3		-	-	-	-	-	-	-	-	-	-	-	-
41		1	-	1	-	-	-	-	-	-	-	-	2
41.0		1	-	1	-	-	-	-	-	-	-	-	2
F	COSTRUZIONI	793	335	679	199	112	49	11	-	1	-	-	2.179
45		793	335	679	199	112	49	11	-	1	-	-	2.179
45.1		45	10	12	-	2	2	-	-	-	-	-	71
45.2		463	234	559	168	87	41	6	-	-	-	-	1.558
45.3		171	60	55	23	19	4	5	-	1	-	-	338
45.4		114	31	53	8	4	2	-	-	-	-	-	212
45.5		-	-	-	-	-	-	-	-	-	-	-	-
G	COMMERCIO ALL'INGROSSO E AL DETTAGLIO; RIPARAZIONE DI AUTOVEICOLI, MOTOCICLI E DI BENI PERSONALI E PER LA CASA	10.689	3.175	1.822	294	133	35	-	-	-	-	-	16.148
50		1.586	417	279	41	33	10	-	-	-	-	-	2.366
50.1		113	43	31	15	16	6	-	-	-	-	-	224
50.2		1.183	237	146	10	10	2	-	-	-	-	-	1.588
50.3		64	29	31	3	2	1	-	-	-	-	-	130
50.4		71	17	13	5	-	-	-	-	-	-	-	106
50.5		155	91	58	8	5	1	-	-	-	-	-	318
51		474	235	266	93	45	13	-	-	-	-	-	1.126
51.1		144	54	71	7	1	-	-	-	-	-	-	277
51.2		41	25	15	4	2	1	-	-	-	-	-	88
51.3		138	67	68	36	18	1	-	-	-	-	-	328
51.4		93	44	52	21	10	3	-	-	-	-	-	223
51.5		44	32	40	17	10	8	-	-	-	-	-	151
51.6		14	13	20	7	4	-	-	-	-	-	-	58
51.7		-	-	-	1	-	-	-	-	-	-	-	1

Tavola 3.3 segue - Imprese per classe di addetti, sezione, sottosezione, divisione, gruppo di attività economica e tipo di comune

ATTIVITÀ ECONOMICHE TIPO DI COMUNE	CLASSI DI ADDETTI										Totale	
	1	2	3 - 5	6 - 9	10 - 19	20 - 49	50 - 99	100 - 199	200 - 499	500 - 999		1.000 e più
52	8.629	2.523	1.277	160	55	12	-	-	-	-	-	12.656
52.1	811	239	137	27	16	6	-	-	-	-	-	1.236
52.2	2.147	667	258	22	6	1	-	-	-	-	-	3.101
52.3	229	87	115	25	2	-	-	-	-	-	-	458
52.4	3.618	951	548	78	31	5	-	-	-	-	-	5.231
52.5	27	6	2	-	-	-	-	-	-	-	-	35
52.6	1.548	521	190	4	-	-	-	-	-	-	-	2.263
52.7	249	52	27	4	-	-	-	-	-	-	-	332
H ALBERGHI E RISTORANTI	1.102	493	336	47	18	4	-	1	-	-	-	2.001
55	1.102	493	336	47	18	4	-	1	-	-	-	2.001
55.1	6	5	11	7	9	1	-	1	-	-	-	40
55.2	9	1	3	-	-	1	-	-	-	-	-	14
55.3	259	161	171	29	8	1	-	-	-	-	-	629
55.4	826	326	150	9	-	-	-	-	-	-	-	1.311
55.5	2	-	1	2	1	1	-	-	-	-	-	7
I TRASPORTI, MAGAZZINAGGIO E COMUNICAZIONI	264	66	91	28	19	6	-	-	1	-	-	475
60	227	52	65	21	14	5	-	-	1	-	-	385
60.1	-	-	1	-	1	-	-	-	-	-	-	2
60.2	227	52	64	21	13	5	-	-	1	-	-	383
60.3	-	-	-	-	-	-	-	-	-	-	-	-
61	-	-	-	-	-	-	-	-	-	-	-	-
61.1	-	-	-	-	-	-	-	-	-	-	-	-
61.2	-	-	-	-	-	-	-	-	-	-	-	-
62	-	-	-	-	-	-	-	-	-	-	-	-
62.1	-	-	-	-	-	-	-	-	-	-	-	-
62.2	-	-	-	-	-	-	-	-	-	-	-	-
62.3	-	-	-	-	-	-	-	-	-	-	-	-
63	35	13	22	6	5	1	-	-	-	-	-	82
63.1	9	4	2	-	1	-	-	-	-	-	-	16
63.2	18	4	3	4	2	1	-	-	-	-	-	32
63.3	6	3	15	2	-	-	-	-	-	-	-	26
63.4	2	2	2	-	2	-	-	-	-	-	-	8
64	2	1	4	1	-	-	-	-	-	-	-	8
64.1	2	1	4	1	-	-	-	-	-	-	-	8
64.2	-	-	-	-	-	-	-	-	-	-	-	-
J INTERMEDIAZIONE MONETARIA E FINANZIARIA	239	73	68	21	6	4	1	1	-	-	-	413
65	3	7	9	5	4	2	1	1	-	-	-	32
65.1	-	-	1	2	3	1	1	-	-	-	-	8
65.2	3	7	8	3	1	1	-	1	-	-	-	24
66	-	-	-	-	-	-	-	-	-	-	-	-
66.0	-	-	-	-	-	-	-	-	-	-	-	-
67	236	66	59	16	2	2	-	-	-	-	-	381
67.1	5	2	6	-	-	-	-	-	-	-	-	13
67.2	231	64	53	16	2	2	-	-	-	-	-	368
K ATTIVITÀ IMMOBILIARI, NOLEGGIO, INFORMATICA, RICERCA, ALTRE ATTIVITÀ PROFESSIONALI ED IMPRENDITORIALI	1.946	368	306	60	29	8	5	4	2	-	-	2.728
70	34	21	20	-	-	-	-	-	-	-	-	75
70.1	9	10	5	-	-	-	-	-	-	-	-	24
70.2	3	1	1	-	-	-	-	-	-	-	-	5
70.3	22	10	14	-	-	-	-	-	-	-	-	46
71	80	13	8	2	-	-	-	-	-	-	-	103
71.1	2	-	-	-	-	-	-	-	-	-	-	2
71.2	-	-	1	-	-	-	-	-	-	-	-	1
71.3	10	2	2	1	-	-	-	-	-	-	-	15
71.4	68	11	5	1	-	-	-	-	-	-	-	85
72	32	12	34	13	10	1	-	1	-	-	-	103
72.1	-	-	2	-	-	-	-	-	-	-	-	2
72.2	10	5	17	3	2	1	-	1	-	-	-	39
72.3	14	6	13	6	7	-	-	-	-	-	-	46
72.4	-	-	-	-	-	-	-	-	-	-	-	-
72.5	5	-	1	1	-	-	-	-	-	-	-	7
72.6	3	1	1	3	1	-	-	-	-	-	-	9
73	-	-	-	-	-	-	-	1	-	-	-	1
73.1	-	-	-	-	-	-	-	1	-	-	-	1
73.2	-	-	-	-	-	-	-	-	-	-	-	-
74	1.800	322	244	45	19	7	4	3	2	-	-	2.446
74.1	736	163	127	31	7	1	-	-	-	-	-	1.065
74.2	731	90	44	5	2	-	-	-	-	-	-	872
74.3	4	1	2	1	1	-	-	-	-	-	-	9
74.4	19	7	6	2	-	1	-	-	-	-	-	35
74.5	-	-	-	-	-	-	-	-	-	-	-	-
74.6	2	-	2	-	-	-	-	1	-	2	-	7
74.7	41	11	31	4	7	5	3	1	-	-	-	103
74.8	267	50	32	2	2	-	-	-	2	-	-	355
M ISTRUZIONE	90	69	99	22	10	7	1	-	-	-	-	298
80	90	69	99	22	10	7	1	-	-	-	-	298
80.1	42	49	74	20	6	-	-	-	-	-	-	191
80.2	4	1	3	-	4	5	1	-	-	-	-	18
80.3	2	-	1	-	-	1	-	-	-	-	-	4
80.4	42	19	21	2	-	1	-	-	-	-	-	85

Tavola 3.3 segue - Imprese per classe di addetti, sezione, sottosezione, divisione, gruppo di attività economica e tipo di comune

ATTIVITÀ ECONOMICHE TIPO DI COMUNE		CLASSI DI ADDETTI										Totale	
		1	2	3 - 5	6 - 9	10 - 19	20 - 49	50 - 99	100 - 199	200 - 499	500 - 999		1.000 e più
N	SANITÀ E ALTRI SERVIZI SOCIALI	1.234	207	131	39	12	13	4	2	1	-	-	1.643
85		1.234	207	131	39	12	13	4	2	1	-	-	1.643
85.1		1.205	205	130	39	12	13	4	2	1	-	-	1.611
85.2		29	2	-	-	-	-	-	-	-	-	-	31
85.3		-	-	1	-	-	-	-	-	1	-	-	1
O	ALTRI SERVIZI PUBBLICI, SOCIALI E PERSONALI	1.703	256	164	25	10	3	1	-	-	-	-	2.162
90		6	5	10	4	4	2	1	-	-	-	-	32
90.0		6	5	10	4	4	2	1	-	-	-	-	32
92		220	51	69	10	3	1	-	-	-	-	-	354
92.1		5	2	3	-	1	-	-	-	-	-	-	11
92.2		12	2	6	1	-	-	-	-	-	-	-	21
92.3		94	9	12	3	1	1	-	-	-	-	-	120
92.4		-	-	-	-	-	-	-	-	-	-	-	-
92.5		-	1	-	-	-	-	-	-	-	-	-	1
92.6		66	22	16	4	1	-	-	-	-	-	-	109
92.7		43	15	32	2	-	-	-	-	-	-	-	92
93		1.477	200	85	11	3	-	-	-	-	-	-	1.776
93.0		1.477	200	85	11	3	-	-	-	-	-	-	1.776
TOTALE		19.693	5.640	4.408	998	531	255	59	25	8	4	-	31.621
di cui imprese:													
- artigiane		4.683	1.208	1.156	258	76	14	-	-	-	-	-	7.395
- dell'industria in senso stretto (a)		1.585	585	692	258	180	125	36	17	3	4	-	3.485
- dei servizi		17.267	4.707	3.017	536	237	80	12	8	4	-	-	25.868
TIPO DI COMUNE													
- Comune capoluogo		1.679	661	586	164	106	39	7	6	4	1	-	3.253
- Altri comuni		18.014	4.979	3.822	834	425	216	52	19	4	3	-	28.368
TOTALE		19.693	5.640	4.408	998	531	255	59	25	8	4	-	31.621

(a) Comprende le sezioni di attività: C - Estrazione di minerali; D - Attività manifatturiere; E - Produzione e distribuzione di energia elettrica, gas e acqua

Tavola 3.4 - Addetti alle imprese per classe di addetti e sezione, sottosezione, divisione e gruppo di attività economica

ATTIVITÀ ECONOMICHE	CLASSI DI ADDETTI											Totale
	1	2	3 - 5	6 - 9	10 - 19	20 - 49	50 - 99	100 - 199	200 - 499	500 - 999	1.000 e più	
A AGRICOLTURA, CACCIA E SILVICOLTURA	48	26	65	38	30	48	-	-	-	-	-	255
01	25	24	35	30	30	-	-	-	-	-	-	144
01.1	-	2	3	-	-	-	-	-	-	-	-	5
01.2	-	-	-	-	-	-	-	-	-	-	-	-
01.4	25	22	32	30	30	-	-	-	-	-	-	139
01.5	-	-	-	-	-	-	-	-	-	-	-	-
02	23	2	30	8	-	48	-	-	-	-	-	111
02.0	23	2	30	8	-	48	-	-	-	-	-	111
B PESCA, PISCICOLTURA E SERVIZI CONNESSI	-	-	3	-	-	-	-	-	-	-	-	3
05	-	-	3	-	-	-	-	-	-	-	-	3
05.0	-	-	3	-	-	-	-	-	-	-	-	3
C ESTRAZIONE DI MINERALI	2	10	18	61	102	47	-	-	-	-	-	240
CA ESTRAZIONE DI MINERALI ENERGETICI	-	-	-	-	-	-	-	-	-	-	-	-
10	-	-	-	-	-	-	-	-	-	-	-	-
10.1	-	-	-	-	-	-	-	-	-	-	-	-
10.2	-	-	-	-	-	-	-	-	-	-	-	-
10.3	-	-	-	-	-	-	-	-	-	-	-	-
11	-	-	-	-	-	-	-	-	-	-	-	-
11.1	-	-	-	-	-	-	-	-	-	-	-	-
11.2	-	-	-	-	-	-	-	-	-	-	-	-
12	-	-	-	-	-	-	-	-	-	-	-	-
12.0	-	-	-	-	-	-	-	-	-	-	-	-
CB ESTRAZIONE DI MINERALI NON ENERGETICI	2	10	18	61	102	47	-	-	-	-	-	240
13	-	-	-	-	-	-	-	-	-	-	-	-
13.1	-	-	-	-	-	-	-	-	-	-	-	-
13.2	-	-	-	-	-	-	-	-	-	-	-	-
14	2	10	18	61	102	47	-	-	-	-	-	240
14.1	1	6	-	40	76	22	-	-	-	-	-	145
14.2	1	4	11	14	26	-	-	-	-	-	-	56
14.3	-	-	-	-	-	-	-	-	-	-	-	-
14.4	-	-	-	-	-	-	-	-	-	-	-	-
14.5	-	-	7	7	-	25	-	-	-	-	-	39
D ATTIVITÀ MANIFATTURIERE	1.582	1.160	2.524	1.857	2.266	3.655	2.434	2.301	895	2.732	-	21.406
DA INDUSTRIE ALIMENTARI, DELLE BEVANDE E DEL TABACCO	262	316	557	366	326	411	370	555	-	-	-	3.163
15	262	316	557	349	290	389	285	555	-	-	-	3.003
15.1	-	-	15	-	12	21	-	102	-	-	-	150
15.2	-	-	-	-	-	-	-	-	-	-	-	-
15.3	2	2	32	43	24	91	60	-	-	-	-	254
15.4	22	20	28	14	16	20	-	-	-	-	-	120
15.5	30	58	148	87	175	57	61	267	-	-	-	883
15.6	25	22	16	17	-	-	79	-	-	-	-	159
15.7	-	-	-	-	11	-	85	-	-	-	-	96
15.8	176	206	300	151	37	137	-	-	-	-	-	1.007
15.9	7	8	18	37	15	63	-	186	-	-	-	334
16	-	-	-	17	36	22	85	-	-	-	-	160
16.0	-	-	-	17	36	22	85	-	-	-	-	160
DB INDUSTRIE TESSILI E DELL'ABBIGLIAMENTO	164	70	334	344	279	492	467	234	287	-	-	2.671
17	13	10	59	44	74	46	169	234	287	-	-	936
17.1	-	2	5	-	13	-	-	-	287	-	-	307
17.2	-	4	3	-	-	25	169	234	-	-	-	435
17.3	1	-	3	7	-	-	-	-	-	-	-	11
17.4	4	-	11	-	12	-	-	-	-	-	-	27
17.5	2	2	4	-	39	21	-	-	-	-	-	68
17.6	4	-	26	15	10	-	-	-	-	-	-	55
17.7	2	2	7	22	-	-	-	-	-	-	-	33
18	151	60	275	300	205	446	298	-	-	-	-	1.735
18.1	3	-	3	-	-	-	-	-	-	-	-	6
18.2	144	60	269	300	205	446	298	-	-	-	-	1.722
18.3	4	-	3	-	-	-	-	-	-	-	-	7
DC INDUSTRIE CONCIARIE, FABBRICAZIONE DI PRODOTTI IN CUOIO, PELLE E SIMILARI	57	20	193	199	283	385	208	104	-	-	-	1.449
19	57	20	193	199	283	385	208	104	-	-	-	1.449
19.1	-	-	-	-	-	-	-	-	-	-	-	-
19.2	5	4	4	6	11	-	-	-	-	-	-	30
19.3	52	16	189	193	272	385	208	104	-	-	-	1.419
DD INDUSTRIA DEL LEGNO E DEI PRODOTTI IN LEGNO	321	174	272	107	45	87	70	-	-	-	-	1.076
20	321	174	272	107	45	87	70	-	-	-	-	1.076
20.1	9	6	19	-	-	-	-	-	-	-	-	34
20.2	-	-	-	-	-	-	70	-	-	-	-	70
20.3	278	150	216	57	21	87	-	-	-	-	-	809
20.4	2	6	16	36	24	-	-	-	-	-	-	84
20.5	32	12	21	14	-	-	-	-	-	-	-	79

Tavola 3.4 segue - Addetti alle imprese per classe di addetti e sezione, sottosezione, divisione e gruppo di attività economica

ATTIVITÀ ECONOMICHE		CLASSI DI ADDETTI											Totale	
		1	2	3 - 5	6 - 9	10 - 19	20 - 49	50 - 99	100 - 199	200 - 499	500 - 999	1.000 e più		
DE	FABBRICAZIONE DELLA PASTA-CARTA, DELLA CARTA E DEI PRODOTTI DI CARTA; STAMPA ED EDITORIA	57	58	154	65	100	184	-	-	-	-	-	-	618
21		4	2	15	25	40	63	-	-	-	-	-	-	149
21.1		-	-	-	-	14	-	-	-	-	-	-	-	14
21.2		4	2	15	25	26	63	-	-	-	-	-	-	135
22		53	56	139	40	60	121	-	-	-	-	-	-	469
22.1		2	2	7	-	-	40	-	-	-	-	-	-	51
22.2		51	54	132	40	60	81	-	-	-	-	-	-	418
22.3		-	-	-	-	-	-	-	-	-	-	-	-	-
DF	FABBRICAZIONE DI COKE, RAFFINERIE DI PETROLIO, TRATTAMENTO DEI COMBUSTIBILI NUCLEARI	2	-	7	16	-	-	-	-	-	-	-	-	25
23		2	-	7	16	-	-	-	-	-	-	-	-	25
23.1		-	-	-	-	-	-	-	-	-	-	-	-	-
23.2		2	-	7	16	-	-	-	-	-	-	-	-	25
23.3		-	-	-	-	-	-	-	-	-	-	-	-	-
DG	FABBRICAZIONE DI PRODOTTI CHIMICI E DI FIBRE SINTETICHE E ARTIFICIALI	7	24	16	7	41	107	114	-	-	821	-	-	1.137
24		7	24	16	7	41	107	114	-	-	821	-	-	1.137
24.1		3	4	-	-	-	34	53	-	-	-	-	-	94
24.2		-	-	-	-	-	22	-	-	-	-	-	-	22
24.3		-	6	-	7	12	31	-	-	-	-	-	-	56
24.4		-	-	-	-	-	-	-	-	-	821	-	-	821
24.5		-	8	-	-	11	20	61	-	-	-	-	-	100
24.6		4	6	16	-	18	-	-	-	-	-	-	-	44
24.7		-	-	-	-	-	-	-	-	-	-	-	-	-
DH	FABBRICAZIONE DI ARTICOLI IN GOMMA E MATERIE PLASTICHE	12	10	46	68	124	158	260	-	-	-	-	-	678
25		12	10	46	68	124	158	260	-	-	-	-	-	678
25.1		1	2	6	8	18	-	-	-	-	-	-	-	35
25.2		11	8	40	60	106	158	260	-	-	-	-	-	643
DI	FABBRICAZIONE DI PRODOTTI DELLA LAVORAZIONE DI MINERALI NON METALLIFERI	74	84	260	165	279	408	164	-	-	505	-	-	1.939
26		74	84	260	165	279	408	164	-	-	505	-	-	1.939
26.1		19	16	30	22	29	-	55	-	-	-	-	-	171
26.2		5	2	-	-	-	-	-	-	-	505	-	-	512
26.3		-	-	13	-	10	-	-	-	-	-	-	-	23
26.4		-	2	12	6	10	-	-	-	-	-	-	-	30
26.5		2	2	13	6	35	87	-	-	-	-	-	-	145
26.6		8	12	44	57	146	285	109	-	-	-	-	-	661
26.7		40	50	148	66	49	36	-	-	-	-	-	-	389
26.8		-	-	-	8	-	-	-	-	-	-	-	-	8
DJ	PRODUZIONE DI METALLO E FABBRICAZIONE DI PRODOTTI IN METALLO	326	202	377	278	341	585	171	335	220	-	-	-	2.835
27		4	-	-	8	24	41	-	-	220	-	-	-	297
27.1		-	-	-	-	-	-	-	-	-	-	-	-	-
27.2		-	-	-	-	-	-	-	-	-	-	-	-	-
27.3		4	-	-	8	12	-	-	-	-	-	-	-	24
27.4		-	-	-	-	-	-	-	-	220	-	-	-	220
27.5		-	-	-	-	12	41	-	-	-	-	-	-	53
28		322	202	377	270	317	544	171	335	-	-	-	-	2.538
28.1		115	74	187	103	175	329	59	217	-	-	-	-	1.259
28.2		1	2	-	7	-	-	-	-	-	-	-	-	10
28.3		-	-	-	-	-	-	-	-	-	-	-	-	-
28.4		1	-	3	15	55	116	-	-	-	-	-	-	190
28.5		22	8	34	56	25	46	-	118	-	-	-	-	309
28.6		2	-	-	-	16	27	57	-	-	-	-	-	102
28.7		181	118	153	89	46	26	55	-	-	-	-	-	668
DK	FABBRICAZIONE DI MACCHINE ED APPARECCHI MECCANICI, COMPRESI L'INSTALLAZIONE, IL MONTAGGIO, LA RIPARAZIONE E LA MANUTENZIONE	31	36	69	79	123	187	192	170	-	-	-	-	887
29		31	36	69	79	123	187	192	170	-	-	-	-	887
29.1		1	2	13	9	-	21	-	-	-	-	-	-	46
29.2		12	10	33	42	23	108	192	-	-	-	-	-	420
29.3		9	4	7	21	31	-	-	-	-	-	-	-	72
29.4		-	-	-	-	-	-	-	-	-	-	-	-	-
29.5		9	20	16	7	53	58	-	-	-	-	-	-	163
29.6		-	-	-	-	-	-	-	170	-	-	-	-	170
29.7		-	-	-	-	16	-	-	-	-	-	-	-	16

Tavola 3.4 segue - Addetti alle imprese per classe di addetti e sezione, sottosezione, divisione e gruppo di attività economica

ATTIVITÀ ECONOMICHE	CLASSI DI ADDETTI											Totale
	1	2	3 - 5	6 - 9	10 - 19	20 - 49	50 - 99	100 - 199	200 - 499	500 - 999	1.000 e più	
DL FABBRICAZIONE DI MACCHINE ELETTRICHE E DI APPARECCHIATURE ELETTRICHE ED OTTICHE	149	100	133	127	247	495	353	126	-	850	-	2.580
30	-	-	-	-	18	-	-	-	-	850	-	868
30.0	-	-	-	-	18	-	-	-	-	850	-	868
31	22	18	70	121	137	275	99	126	-	-	-	868
31.1	2	4	9	21	18	117	-	-	-	-	-	171
31.2	3	-	8	27	34	70	99	-	-	-	-	241
31.3	1	2	3	7	36	-	-	126	-	-	-	175
31.4	-	-	5	-	-	-	-	-	-	-	-	5
31.5	5	4	13	15	-	-	-	-	-	-	-	37
31.6	11	8	32	51	49	88	-	-	-	-	-	239
32	55	30	21	-	67	78	81	-	-	-	-	332
32.1	2	2	15	-	-	38	81	-	-	-	-	138
32.2	53	28	6	-	67	40	-	-	-	-	-	194
32.3	-	-	-	-	-	-	-	-	-	-	-	-
33	72	52	42	6	25	142	173	-	-	-	-	512
33.1	58	42	31	-	-	99	-	-	-	-	-	230
33.2	1	-	5	-	13	43	173	-	-	-	-	235
33.3	-	-	-	-	12	-	-	-	-	-	-	12
33.4	13	10	6	6	-	-	-	-	-	-	-	35
33.5	-	-	-	-	-	-	-	-	-	-	-	-
DM FABBRICAZIONE DI MEZZI DI TRASPORTO	2	-	-	-	-	47	65	777	388	556	-	1.835
34	-	-	-	-	-	47	65	295	-	-	-	407
34.1	-	-	-	-	-	47	-	-	-	-	-	47
34.2	-	-	-	-	-	-	-	-	-	-	-	-
34.3	-	-	-	-	-	-	65	295	-	-	-	360
35	2	-	-	-	-	-	-	482	388	556	-	1.428
35.1	-	-	-	-	-	-	-	-	-	-	-	-
35.2	-	-	-	-	-	-	-	-	131	388	556	1.075
35.3	-	-	-	-	-	-	-	-	351	-	-	351
35.4	2	-	-	-	-	-	-	-	-	-	-	2
35.5	-	-	-	-	-	-	-	-	-	-	-	-
DN ALTRE INDUSTRIE MANIFATTURIERE	118	66	106	36	78	109	-	-	-	-	-	513
36	111	62	95	30	78	109	-	-	-	-	-	485
36.1	93	56	73	30	67	77	-	-	-	-	-	396
36.2	12	2	7	-	-	-	-	-	-	-	-	21
36.3	-	-	-	-	-	-	-	-	-	-	-	-
36.4	-	-	3	-	11	-	-	-	-	-	-	14
36.5	-	-	-	-	-	-	-	-	-	-	-	-
36.6	6	4	12	-	-	32	-	-	-	-	-	54
37	7	4	11	6	-	-	-	-	-	-	-	28
37.1	6	4	-	-	-	-	-	-	-	-	-	10
37.2	1	-	11	6	-	-	-	-	-	-	-	18
E PRODUZIONE E DISTRIBUZIONE DI ENERGIA ELETTRICA, GAS E ACQUA	1	-	3	-	24	-	-	-	-	-	-	28
40	-	-	-	-	24	-	-	-	-	-	-	24
40.1	-	-	-	-	-	-	-	-	-	-	-	-
40.2	-	-	-	-	24	-	-	-	-	-	-	24
40.3	-	-	-	-	-	-	-	-	-	-	-	-
41	1	-	3	-	-	-	-	-	-	-	-	4
41.0	1	-	3	-	-	-	-	-	-	-	-	4
F COSTRUZIONI	793	670	2.565	1.446	1.441	1.403	808	-	273	-	-	9.399
45	793	670	2.565	1.446	1.441	1.403	808	-	273	-	-	9.399
45.1	45	20	43	-	21	42	-	-	-	-	-	171
45.2	463	468	2.134	1.217	1.124	1.207	447	-	-	-	-	7.060
45.3	171	120	201	172	243	94	361	-	273	-	-	1.635
45.4	114	62	187	57	53	60	-	-	-	-	-	533
45.5	-	-	-	-	-	-	-	-	-	-	-	-
G COMMERCIO ALL'INGROSSO E AL DETTAGLIO; RIPARAZIONE DI AUTOVEICOLI, MOTOCICLI E DI BENI PERSONALI E PER LA CASA	10.689	6.350	6.482	2.058	1.736	959	-	-	-	-	-	28.274
50	1.586	834	979	300	425	278	-	-	-	-	-	4.402
50.1	113	86	123	114	214	150	-	-	-	-	-	800
50.2	1.183	474	497	66	128	57	-	-	-	-	-	2.405
50.3	64	58	110	23	22	22	-	-	-	-	-	299
50.4	71	34	48	40	-	-	-	-	-	-	-	193
50.5	155	182	201	57	61	49	-	-	-	-	-	705
51	474	470	988	644	604	352	-	-	-	-	-	3.532
51.1	144	108	267	46	17	-	-	-	-	-	-	582
51.2	41	50	55	26	21	21	-	-	-	-	-	214
51.3	138	134	254	258	258	24	-	-	-	-	-	1.066
51.4	93	88	182	149	142	76	-	-	-	-	-	730
51.5	44	64	155	113	122	231	-	-	-	-	-	729
51.6	14	26	75	45	44	-	-	-	-	-	-	204
51.7	-	-	-	7	-	-	-	-	-	-	-	7

Tavola 3.4 segue - Addetti alle imprese per classe di addetti e sezione, sottosezione, divisione e gruppo di attività economica

ATTIVITÀ ECONOMICHE	CLASSI DI ADDETTI											Totale
	1	2	3 - 5	6 - 9	10 - 19	20 - 49	50 - 99	100 - 199	200 - 499	500 - 999	1.000 e più	
52	8.629	5.046	4.515	1.114	707	329	-	-	-	-	-	20.340
52.1	811	478	492	190	210	168	-	-	-	-	-	2.349
52.2	2.147	1.334	889	154	81	32	-	-	-	-	-	4.637
52.3	229	174	440	179	21	-	-	-	-	-	-	1.043
52.4	3.618	1.902	1.959	538	395	129	-	-	-	-	-	8.541
52.5	27	12	8	-	-	-	-	-	-	-	-	47
52.6	1.548	1.042	626	28	-	-	-	-	-	-	-	3.244
52.7	249	104	101	25	-	-	-	-	-	-	-	479
H	1.102	986	1.206	335	263	146	-	102	-	-	-	4.140
55	1.102	986	1.206	335	263	146	-	102	-	-	-	4.140
55.1	6	10	44	48	141	39	-	102	-	-	-	390
55.2	9	2	10	-	-	37	-	-	-	-	-	58
55.3	259	322	629	208	111	24	-	-	-	-	-	1.553
55.4	826	652	520	63	-	-	-	-	-	-	-	2.061
55.5	2	-	3	16	11	46	-	-	-	-	-	78
I	264	132	343	196	262	162	-	-	410	-	-	1.769
60	227	104	248	150	191	140	-	-	410	-	-	1.470
60.1	-	-	5	-	16	-	-	-	-	-	-	21
60.2	227	104	243	150	175	140	-	-	410	-	-	1.449
60.3	-	-	-	-	-	-	-	-	-	-	-	-
61	-	-	-	-	-	-	-	-	-	-	-	-
61.1	-	-	-	-	-	-	-	-	-	-	-	-
61.2	-	-	-	-	-	-	-	-	-	-	-	-
62	-	-	-	-	-	-	-	-	-	-	-	-
62.1	-	-	-	-	-	-	-	-	-	-	-	-
62.2	-	-	-	-	-	-	-	-	-	-	-	-
62.3	-	-	-	-	-	-	-	-	-	-	-	-
63	35	26	82	40	71	22	-	-	-	-	-	276
63.1	9	8	8	-	17	-	-	-	-	-	-	42
63.2	18	8	9	28	32	22	-	-	-	-	-	117
63.3	6	6	56	12	-	-	-	-	-	-	-	80
63.4	2	4	9	-	22	-	-	-	-	-	-	37
64	2	2	13	6	-	-	-	-	-	-	-	23
64.1	2	2	13	6	-	-	-	-	-	-	-	23
64.2	-	-	-	-	-	-	-	-	-	-	-	-
J	239	146	246	151	79	142	86	124	-	-	-	1.213
65	3	14	33	37	58	79	86	124	-	-	-	434
65.1	-	-	5	14	46	43	86	-	-	-	-	194
65.2	3	14	28	23	12	36	-	124	-	-	-	240
66	-	-	-	-	-	-	-	-	-	-	-	-
66.0	-	-	-	-	-	-	-	-	-	-	-	-
67	236	132	213	114	21	63	-	-	-	-	-	779
67.1	5	4	24	-	-	-	-	-	-	-	-	33
67.2	231	128	189	114	21	63	-	-	-	-	-	746
K	1.946	736	1.086	427	400	282	337	621	749	-	-	6.584
70	34	42	68	-	-	-	-	-	-	-	-	144
70.1	9	20	17	-	-	-	-	-	-	-	-	46
70.2	3	2	3	-	-	-	-	-	-	-	-	8
70.3	22	20	48	-	-	-	-	-	-	-	-	90
71	80	26	31	12	-	-	-	-	-	-	-	149
71.1	2	-	-	-	-	-	-	-	-	-	-	2
71.2	-	-	4	-	-	-	-	-	-	-	-	4
71.3	10	4	10	6	-	-	-	-	-	-	-	30
71.4	68	22	17	6	-	-	-	-	-	-	-	113
72	32	24	125	87	151	41	-	195	-	-	-	655
72.1	-	-	9	-	-	-	-	-	-	-	-	9
72.2	10	10	65	20	25	41	-	195	-	-	-	366
72.3	14	12	44	39	109	-	-	-	-	-	-	218
72.4	-	-	-	-	-	-	-	-	-	-	-	-
72.5	5	-	4	6	-	-	-	-	-	-	-	15
72.6	3	2	3	22	17	-	-	-	-	-	-	47
73	-	-	-	-	-	-	74	-	-	-	-	74
73.1	-	-	-	-	-	-	74	-	-	-	-	74
73.2	-	-	-	-	-	-	-	-	-	-	-	-
74	1.800	644	862	328	249	241	263	426	749	-	-	5.562
74.1	736	326	442	234	83	23	-	-	-	-	-	1.844
74.2	731	180	154	32	27	-	-	-	-	-	-	1.124
74.3	4	2	7	9	12	-	-	-	-	-	-	34
74.4	19	14	21	13	-	29	-	-	-	-	-	96
74.5	-	-	-	-	-	-	-	-	-	-	-	-
74.6	2	-	9	-	-	-	55	-	749	-	-	815
74.7	41	22	112	28	102	189	208	156	-	-	-	858
74.8	267	100	117	12	25	-	-	270	-	-	-	791
M	90	138	360	143	131	182	74	-	-	-	-	1.118
80	90	138	360	143	131	182	74	-	-	-	-	1.118
80.1	42	98	274	130	81	-	-	-	-	-	-	625
80.2	4	2	11	-	50	126	74	-	-	-	-	267
80.3	2	-	4	-	-	25	-	-	-	-	-	31
80.4	42	38	71	13	-	31	-	-	-	-	-	195

Tavola 3.4 segue - Addetti alle imprese per classe di addetti e sezione, sottosezione, divisione e gruppo di attività economica

ATTIVITÀ ECONOMICHE		CLASSI DI ADDETTI										Totale	
		1	2	3 - 5	6 - 9	10 - 19	20 - 49	50 - 99	100 - 199	200 - 499	500 - 999		1.000 e più
N	SANITÀ E ALTRI SERVIZI SOCIALI	1.234	414	483	273	165	451	288	293	201	-	-	3.802
85		1.234	414	483	273	165	451	288	293	201	-	-	3.802
85.1		1.205	410	480	273	165	451	288	293	201	-	-	3.766
85.2		29	4	-	-	-	-	-	-	-	-	-	33
85.3		-	-	3	-	-	-	-	-	-	-	-	3
O	ALTRI SERVIZI PUBBLICI, SOCIALI E PERSONALI	1.703	512	592	188	134	69	64	-	-	-	-	3.262
90		6	10	38	32	57	44	64	-	-	-	-	251
90.0		6	10	38	32	57	44	64	-	-	-	-	251
92		220	102	257	76	44	25	-	-	-	-	-	724
92.1		5	4	9	-	14	-	-	-	-	-	-	32
92.2		12	4	25	9	-	-	-	-	-	-	-	50
92.3		94	18	45	23	11	25	-	-	-	-	-	216
92.4		-	-	-	-	-	-	-	-	-	-	-	-
92.5		-	2	-	-	-	-	-	-	-	-	-	2
92.6		66	44	58	30	19	-	-	-	-	-	-	217
92.7		43	30	120	14	-	-	-	-	-	-	-	207
93		1.477	400	297	80	33	-	-	-	-	-	-	2.287
93.0		1.477	400	297	80	33	-	-	-	-	-	-	2.287
TOTALE		19.693	11.280	15.976	7.173	7.033	7.546	4.091	3.441	2.528	2.732	-	81.493
di cui addetti alle imprese:													
- artigiane		4.683	2.416	4.157	1.846	934	398	-	-	-	-	-	14.434
- dell'industria in senso stretto (a)		1.585	1.170	2.545	1.918	2.392	3.702	2.434	2.301	895	2.732	-	21.674
- dei servizi		17.267	9.414	10.798	3.771	3.170	2.393	849	1.140	1.360	-	-	50.162

(a) Comprende le sezioni di attività: C - Estrazione di minerali; D - Attività manifatturiere; E - Produzione e distribuzione di energia elettrica, gas e acqua

Tavola 3.5 - Imprese e unità locali dipendenti secondo la diffusione territoriale dell'impresa per sezione, sottosezione, divisione e gruppo di attività economica, classe di addetti e tipo di comune

ATTIVITÀ ECONOMICHE CLASSI DI ADDETTI TIPO DI COMUNE		IMPRESE A DIFFUSIONE											
		COMUNALE				PROVINCIALE		REGIONALE		NAZIONALE		TOTALE	
				DI CUI PLURILocalizzate									
		Imprese	Unità locali	Imprese	Unità locali	Imprese	Unità locali	Imprese	Unità locali	Imprese	Unità locali	Imprese	Unità locali
A	AGRICOLTURA, CACCIA E SILVICOLTURA	86	88	2	4	1	2	-	-	1	2	88	92
01		53	53	-	-	1	2	-	-	-	-	54	55
01.1		2	2	-	-	-	-	-	-	-	-	2	2
01.2		-	-	-	-	-	-	-	-	-	-	-	-
01.4		51	51	-	-	1	2	-	-	-	-	52	53
01.5		-	-	-	-	-	-	-	-	-	-	-	-
02		33	35	2	4	-	-	-	-	1	2	34	37
02.0		33	35	2	4	-	-	-	-	1	2	34	37
B	PESCA, PISCICOLTURA E SERVIZI CONNESSI	1	1	-	-	-	-	-	-	-	-	1	1
05		1	1	-	-	-	-	-	-	-	-	1	1
05.0		1	1	-	-	-	-	-	-	-	-	1	1
C	ESTRAZIONE DI MINERALI	26	29	2	5	3	7	-	-	-	-	29	36
CA	ESTRAZIONE DI MINERALI ENERGETICI	-	-	-	-	-	-	-	-	-	-	-	-
10		-	-	-	-	-	-	-	-	-	-	-	-
10.1		-	-	-	-	-	-	-	-	-	-	-	-
10.2		-	-	-	-	-	-	-	-	-	-	-	-
10.3		-	-	-	-	-	-	-	-	-	-	-	-
11		-	-	-	-	-	-	-	-	-	-	-	-
11.1		-	-	-	-	-	-	-	-	-	-	-	-
11.2		-	-	-	-	-	-	-	-	-	-	-	-
12		-	-	-	-	-	-	-	-	-	-	-	-
12.0		-	-	-	-	-	-	-	-	-	-	-	-
CB	ESTRAZIONE DI MINERALI NON ENERGETICI	26	29	2	5	3	7	-	-	-	-	29	36
13		-	-	-	-	-	-	-	-	-	-	-	-
13.1		-	-	-	-	-	-	-	-	-	-	-	-
13.2		-	-	-	-	-	-	-	-	-	-	-	-
14		26	29	2	5	3	7	-	-	-	-	29	36
14.1		12	14	1	3	3	7	-	-	-	-	15	21
14.2		10	10	-	-	-	-	-	-	-	-	10	10
14.3		-	-	-	-	-	-	-	-	-	-	-	-
14.4		-	-	-	-	-	-	-	-	-	-	-	-
14.5		4	5	1	2	-	-	-	-	-	-	4	5
D	ATTIVITÀ MANIFATTURIERE	3.373	3.426	52	105	43	88	21	50	15	36	3.452	3.600
DA	INDUSTRIE ALIMENTARI, DELLE BEVANDE E DEL TABACCO	658	675	17	34	9	19	4	10	2	4	673	708
15		651	668	17	34	9	19	4	10	2	4	666	701
15.1		7	8	1	2	-	-	-	-	-	-	7	8
15.2		-	-	-	-	-	-	-	-	-	-	-	-
15.3		20	20	-	-	-	-	1	2	-	-	21	22
15.4		42	43	1	2	2	4	-	-	1	2	45	49
15.5		124	127	3	6	5	11	1	4	1	2	131	144
15.6		44	46	2	4	-	-	-	-	-	-	44	46
15.7		2	2	-	-	-	-	-	-	-	-	2	2
15.8		387	397	10	20	2	4	2	4	-	-	391	405
15.9		25	25	-	-	-	-	-	-	-	-	25	25
16		7	7	-	-	-	-	-	-	-	-	7	7
16.0		7	7	-	-	-	-	-	-	-	-	7	7
DB	INDUSTRIE TESSILI E DELL'ABBIGLIAMENTO	371	378	6	13	1	2	5	10	-	-	377	390
17		51	53	2	4	-	-	2	4	-	-	53	57
17.1		3	3	-	-	-	-	1	2	-	-	4	5
17.2		8	10	2	4	-	-	-	-	-	-	8	10
17.3		3	3	-	-	-	-	-	-	-	-	3	3
17.4		8	8	-	-	-	-	-	-	-	-	8	8
17.5		8	8	-	-	-	-	-	-	-	-	8	8
17.6		14	14	-	-	-	-	-	-	-	-	14	14
17.7		7	7	-	-	-	-	1	2	-	-	8	9
18		320	325	4	9	1	2	3	6	-	-	324	333
18.1		4	4	-	-	-	-	-	-	-	-	4	4
18.2		311	316	4	9	1	2	3	6	-	-	315	324
18.3		5	5	-	-	-	-	-	-	-	-	5	5
DC	INDUSTRIE CONCIARIE, FABBRICAZIONE DI PRODOTTI IN CUOIO, PELLE E SIMILARI	182	182	-	-	-	-	-	-	1	2	183	184
19		182	182	-	-	-	-	-	-	1	2	183	184
19.1		-	-	-	-	-	-	-	-	-	-	-	-
19.2		10	10	-	-	-	-	-	-	-	-	10	10
19.3		172	172	-	-	-	-	-	-	1	2	173	174
DD	INDUSTRIA DEL LEGNO E DEI PRODOTTI IN LEGNO	506	512	6	12	2	4	-	-	-	-	508	516
20		506	512	6	12	2	4	-	-	-	-	508	516
20.1		17	17	-	-	-	-	-	-	-	-	17	17
20.2		1	1	-	-	-	-	-	-	-	-	1	1
20.3		427	433	6	12	1	2	-	-	-	-	428	435
20.4		17	17	-	-	-	-	-	-	-	-	17	17
20.5		44	44	-	-	1	2	-	-	-	-	45	46

Tavola 3.5 segue - Imprese e unità locali dipendenti secondo la diffusione territoriale dell'impresa per sezione, sotto-sezione, divisione e gruppo di attività economica, classe di addetti e tipo di comune

ATTIVITÀ ECONOMICHE CLASSI DI ADDETTI TIPO DI COMUNE		IMPRESE A DIFFUSIONE													
		COMUNALE				PROVINCIALE		REGIONALE		NAZIONALE		TOTALE			
		DI CUI PLURILocalizzate				Imprese	Unità locali	Imprese	Unità locali	Imprese	Unità locali	Imprese	Unità locali	Imprese	Unità locali
		Imprese	Unità locali	Imprese	Unità locali										
DE	FABBRICAZIONE DELLA PASTA-CARTA, DELLA CARTA E DEI PRODOTTI DI CARTA; STAMPA ED EDITORIA	147	148	1	2	2	4	1	2	1	3	151	157		
21		15	15	-	-	-	-	1	2	1	3	17	20		
21.1		1	1	-	-	-	-	-	-	-	-	1	1		
21.2		14	14	-	-	-	-	1	2	1	3	16	19		
22		132	133	1	2	2	4	-	-	-	-	134	137		
22.1		6	6	-	-	-	-	-	-	-	-	6	6		
22.2		126	127	1	2	2	4	-	-	-	-	128	131		
22.3		-	-	-	-	-	-	-	-	-	-	-	-		
DF	FABBRICAZIONE DI COKE, RAFFINERIE DI PETROLIO, TRATTAMENTO DEI COMBUSTIBILI NUCLEARI	6	6	-	-	-	-	-	-	-	-	6	6		
23		6	6	-	-	-	-	-	-	-	-	6	6		
23.1		-	-	-	-	-	-	-	-	-	-	-	-		
23.2		6	6	-	-	-	-	-	-	-	-	6	6		
23.3		-	-	-	-	-	-	-	-	-	-	-	-		
DG	FABBRICAZIONE DI PRODOTTI CHIMICI E DI FIBRE SINTETICHE E ARTIFICIALI	30	30	-	-	1	2	-	-	4	11	35	43		
24		30	30	-	-	1	2	-	-	4	11	35	43		
24.1		5	5	-	-	-	-	-	-	2	4	7	9		
24.2		1	1	-	-	-	-	-	-	-	-	1	1		
24.3		5	5	-	-	1	2	-	-	-	-	6	7		
24.4		-	-	-	-	-	-	-	-	1	3	1	3		
24.5		6	6	-	-	-	-	-	-	1	4	7	10		
24.6		13	13	-	-	-	-	-	-	-	-	13	13		
24.7		-	-	-	-	-	-	-	-	-	-	-	-		
DH	FABBRICAZIONE DI ARTICOLI IN GOMMA E MATERIE PLASTICHE	52	54	2	4	3	6	-	-	3	6	58	66		
25		52	54	2	4	3	6	-	-	3	6	58	66		
25.1		6	6	-	-	-	-	-	-	-	-	6	6		
25.2		46	48	2	4	3	6	-	-	3	6	52	60		
DI	FABBRICAZIONE DI PRODOTTI DELLA LAVORAZIONE DI MINERALI NON METALLIFERI	236	238	2	4	9	19	2	4	-	-	247	261		
26		236	238	2	4	9	19	2	4	-	-	247	261		
26.1		40	40	-	-	2	4	-	-	-	-	42	44		
26.2		7	7	-	-	-	-	-	-	-	-	7	7		
26.3		4	4	-	-	-	-	-	-	-	-	4	4		
26.4		6	6	-	-	-	-	-	-	-	-	6	6		
26.5		11	11	-	-	1	2	1	2	-	-	13	15		
26.6		48	49	1	2	5	11	1	2	-	-	54	62		
26.7		119	120	1	2	1	2	-	-	-	-	120	122		
26.8		1	1	-	-	-	-	-	-	-	-	1	1		
DJ	PRODUZIONE DI METALLO E FABBRICAZIONE DI PRODOTTI IN METALLO	613	620	7	14	7	14	-	-	-	-	620	634		
27		9	10	1	2	-	-	-	-	-	-	9	10		
27.1		-	-	-	-	-	-	-	-	-	-	-	-		
27.2		-	-	-	-	-	-	-	-	-	-	-	-		
27.3		6	7	1	2	-	-	-	-	-	-	6	7		
27.4		1	1	-	-	-	-	-	-	1	-	1	1		
27.5		2	2	-	-	-	-	-	-	-	-	2	2		
28		604	610	6	12	7	14	-	-	-	-	611	624		
28.1		240	242	2	4	5	10	-	-	-	-	245	252		
28.2		3	3	-	-	-	-	-	-	-	-	3	3		
28.3		-	-	-	-	-	-	-	-	-	-	-	-		
28.4		11	11	-	-	1	2	-	-	-	-	12	13		
28.5		46	47	1	2	-	-	-	-	-	-	46	47		
28.6		5	5	-	-	-	-	-	-	-	-	5	5		
28.7		299	302	3	6	1	2	-	-	-	-	300	304		
DK	FABBRICAZIONE DI MACCHINE ED APPARECCHI MECCANICI, COMPRESI L'INSTALLAZIONE, IL MONTAGGIO, LA RIPARAZIONE E LA MANUTENZIONE	97	98	1	2	-	-	-	-	1	3	98	101		
29		97	98	1	2	-	-	-	-	1	3	98	101		
29.1		8	8	-	-	-	-	-	-	-	-	8	8		
29.2		39	40	1	2	-	-	-	-	1	3	40	43		
29.3		18	18	-	-	-	-	-	-	-	-	18	18		
29.4		-	-	-	-	-	-	-	-	-	-	-	-		
29.5		30	30	-	-	-	-	-	-	-	-	30	30		
29.6		1	1	-	-	-	-	-	-	-	-	1	1		
29.7		1	1	-	-	-	-	-	-	-	-	1	1		

Tavola 3.5 segue - Imprese e unità locali dipendenti secondo la diffusione territoriale dell'impresa per sezione, sotto-sezione, divisione e gruppo di attività economica, classe di addetti e tipo di comune

		IMPRESE A DIFFUSIONE													
		COMUNALE				PROVINCIALE		REGIONALE		NAZIONALE		TOTALE			
ATTIVITÀ ECONOMICHE CLASSI DI ADDETTI TIPO DI COMUNE	DL	DI CUI PLURILocalizzate				Imprese	Unità locali	Imprese	Unità locali	Imprese	Unità locali	Imprese	Unità locali	Imprese	Unità locali
		Imprese	Unità locali	Imprese	Unità locali										
FABBRICAZIONE DI MACCHINE ELETTRICHE E DI APPARECCHIATURE ELETTRICHE ED OTTICHE		278	280	2	4	4	8	6	17	2	4	290	309		
30		2	2	-	-	-	-	-	-	-	-	2	2		
30.0		2	2	-	-	-	-	-	-	-	-	2	2		
31		81	81	-	-	1	2	2	5	-	-	84	88		
31.1		14	14	-	-	-	-	-	-	-	-	14	14		
31.2		14	14	-	-	-	-	-	-	-	-	14	14		
31.3		7	7	-	-	-	-	-	-	-	-	7	7		
31.4		1	1	-	-	-	-	-	-	-	-	1	1		
31.5		12	12	-	-	-	-	1	2	-	-	13	14		
31.6		33	33	-	-	1	2	1	3	-	-	35	38		
32		82	82	-	-	1	2	-	-	1	2	84	86		
32.1		8	8	-	-	1	2	-	-	-	-	9	10		
32.2		74	74	-	-	-	-	-	-	1	2	75	76		
32.3		-	-	-	-	-	-	-	-	-	-	-	-		
33		113	115	2	4	2	4	4	12	1	2	120	133		
33.1		85	87	2	4	2	4	3	10	1	2	91	103		
33.2		7	7	-	-	-	-	-	-	-	-	7	7		
33.3		1	1	-	-	-	-	-	-	-	-	1	1		
33.4		20	20	-	-	-	-	1	2	-	-	21	22		
33.5		-	-	-	-	-	-	-	-	-	-	-	-		
FABBRICAZIONE DI MEZZI DI TRASPORTO		8	8	-	-	-	-	2	5	1	3	11	16		
34		3	3	-	-	-	-	-	-	1	3	4	6		
34.1		-	-	-	-	-	-	-	-	1	3	1	3		
34.2		-	-	-	-	-	-	-	-	-	-	-	-		
34.3		3	3	-	-	-	-	-	-	-	-	3	3		
35		5	5	-	-	-	-	2	5	-	-	7	10		
35.1		-	-	-	-	-	-	-	-	-	-	-	-		
35.2		1	1	-	-	-	-	2	5	-	-	3	6		
35.3		2	2	-	-	-	-	-	-	-	-	2	2		
35.4		2	2	-	-	-	-	-	-	-	-	2	2		
35.5		-	-	-	-	-	-	-	-	-	-	-	-		
ALTRE INDUSTRIE MANIFATTURIERE		189	197	8	16	5	10	1	2	-	-	195	209		
36		176	184	8	16	5	10	1	2	-	-	182	196		
36.1		146	154	8	16	5	10	1	2	-	-	152	166		
36.2		15	15	-	-	-	-	-	-	-	-	15	15		
36.3		-	-	-	-	-	-	-	-	-	-	-	-		
36.4		2	2	-	-	-	-	-	-	-	-	2	2		
36.5		-	-	-	-	-	-	-	-	-	-	-	-		
36.6		13	13	-	-	-	-	-	-	-	-	13	13		
37		13	13	-	-	-	-	-	-	-	-	13	13		
37.1		8	8	-	-	-	-	-	-	-	-	8	8		
37.2		5	5	-	-	-	-	-	-	-	-	5	5		
PRODUZIONE E DISTRIBUZIONE DI ENERGIA ELETTRICA, GAS E ACQUA		4	5	1	2	-	-	-	-	-	-	4	5		
40		2	3	1	2	-	-	-	-	-	-	2	3		
40.1		-	-	-	-	-	-	-	-	-	-	-	-		
40.2		2	3	1	2	-	-	-	-	-	-	2	3		
40.3		-	-	-	-	-	-	-	-	-	-	-	-		
41		2	2	-	-	-	-	-	-	-	-	2	2		
41.0		2	2	-	-	-	-	-	-	-	-	2	2		
COSTRUZIONI		2.110	2.219	95	204	49	129	11	26	9	26	2.179	2.400		
45		2.110	2.219	95	204	49	129	11	26	9	26	2.179	2.400		
45.1		71	72	1	2	-	-	-	-	-	-	71	72		
45.2		1.494	1.595	87	188	48	127	9	22	7	16	1.558	1.760		
45.3		335	339	4	8	-	-	1	2	2	10	338	351		
45.4		210	213	3	6	1	2	1	2	-	-	212	217		
45.5		-	-	-	-	-	-	-	-	-	-	-	-		
COMMERCIO ALL'INGROSSO E AL DETTAGLIO; RIPARAZIONE DI AUTOVEICOLI, MOTOCICLI E DI BENI PERSONALI E PER LA CASA		15.953	16.367	377	791	144	328	44	129	7	16	16.148	16.840		
50		2.341	2.386	45	90	23	49	2	4	-	-	2.366	2.439		
50.1		213	222	9	18	10	21	1	2	-	-	224	245		
50.2		1.586	1.604	18	36	2	4	-	-	-	-	1.588	1.608		
50.3		123	126	3	6	6	13	1	2	-	-	130	141		
50.4		106	111	5	10	-	-	-	-	-	-	106	111		
50.5		313	323	10	20	5	11	-	-	-	-	318	334		
51		1.098	1.142	42	86	15	34	10	21	3	7	1.126	1.204		
51.1		273	281	8	16	2	4	2	4	-	-	277	289		
51.2		87	88	1	2	-	-	1	2	-	-	88	90		
51.3		322	335	13	26	5	12	1	2	-	-	328	349		
51.4		210	224	12	26	6	13	4	9	3	7	223	253		
51.5		147	154	7	14	2	5	2	4	-	-	151	163		
51.6		58	59	1	2	-	-	-	-	-	-	58	59		
51.7		1	1	-	-	-	-	-	-	-	-	1	1		

Tavola 3.5 segue - Imprese e unità locali dipendenti secondo la diffusione territoriale dell'impresa per sezione, sotto-sezione, divisione e gruppo di attività economica, classe di addetti e tipo di comune

ATTIVITÀ ECONOMICHE CLASSI DI ADDETTI TIPO DI COMUNE		IMPRESE A DIFFUSIONE											
		COMUNALE				PROVINCIALE		REGIONALE		NAZIONALE		TOTALE	
		DI CUI PLURILocalizzate											
		Imprese	Unità locali	Imprese	Unità locali	Imprese	Unità locali	Imprese	Unità locali	Imprese	Unità locali	Imprese	Unità locali
52		12.514	12.839	290	615	106	245	32	104	4	9	12.656	13.197
52.1		1.227	1.264	34	71	6	13	2	5	1	2	1.236	1.284
52.2		3.058	3.148	81	171	34	87	9	27	-	-	3.101	3.262
52.3		453	469	15	31	4	14	-	-	1	2	458	485
52.4		5.151	5.332	159	340	57	118	21	72	2	5	5.231	5.527
52.5		34	34	-	-	1	2	-	-	-	-	35	36
52.6		2.263	2.263	-	-	-	-	-	-	-	-	2.263	2.263
52.7		328	329	1	2	4	11	-	-	-	-	332	340
H	ALBERGHI E RISTORANTI	1.985	2.048	63	126	7	19	7	14	2	4	2.001	2.085
55		1.985	2.048	63	126	7	19	7	14	2	4	2.001	2.085
55.1		39	40	1	2	1	2	-	-	-	-	40	42
55.2		12	12	-	-	-	-	1	2	1	2	14	16
55.3		626	642	16	32	2	4	1	2	-	-	629	648
55.4		1.302	1.348	46	92	3	8	5	10	1	2	1.311	1.368
55.5		6	6	-	-	1	5	-	-	-	-	7	11
I	TRASPORTI, MAGAZZINAGGIO E COMUNICAZIONI	462	471	8	17	7	15	3	6	3	6	475	498
60		378	385	6	13	4	8	2	4	1	2	385	399
60.1		2	2	-	-	-	-	-	-	-	-	2	2
60.2		376	383	6	13	4	8	2	4	1	2	383	397
60.3		-	-	-	-	-	-	-	-	-	-	-	-
61		-	-	-	-	-	-	-	-	-	-	-	-
61.1		-	-	-	-	-	-	-	-	-	-	-	-
61.2		-	-	-	-	-	-	-	-	-	-	-	-
62		-	-	-	-	-	-	-	-	-	-	-	-
62.1		-	-	-	-	-	-	-	-	-	-	-	-
62.2		-	-	-	-	-	-	-	-	-	-	-	-
62.3		-	-	-	-	-	-	-	-	-	-	-	-
63		76	78	2	4	3	7	1	2	2	4	82	91
63.1		16	16	-	-	-	-	-	-	-	-	16	16
63.2		30	31	1	2	-	-	1	2	1	2	32	35
63.3		23	24	1	2	3	7	-	-	-	-	26	31
63.4		7	7	-	-	-	-	-	-	1	2	8	9
64		8	8	-	-	-	-	-	-	-	-	8	8
64.1		8	8	-	-	-	-	-	-	-	-	8	8
64.2		-	-	-	-	-	-	-	-	-	-	-	-
J	INTERMEDIAZIONE MONETARIA E FINANZIARIA	380	391	11	22	22	48	10	35	1	2	413	476
65		23	24	1	2	3	6	6	26	-	-	32	56
65.1		5	5	-	-	2	4	1	14	-	-	8	23
65.2		18	19	1	2	1	2	5	12	-	-	24	33
66		-	-	-	-	-	-	-	-	-	-	-	-
66.0		-	-	-	-	-	-	-	-	-	-	-	-
67		357	367	10	20	19	42	4	9	1	2	381	420
67.1		10	11	1	2	1	2	2	4	-	-	13	17
67.2		347	356	9	18	18	40	2	5	1	2	368	403
K	ATTIVITÀ IMMOBILIARI, NOLEGGIO, INFORMATICA, RICERCA, ALTRE ATTIVITÀ PROFESSIONALI ED IMPRENDITORIALI	2.670	2.711	38	79	33	95	17	34	8	16	2.728	2.856
70		73	77	4	8	1	2	1	2	-	-	75	81
70.1		23	23	-	-	-	-	1	2	-	-	24	25
70.2		5	6	1	2	-	-	-	-	-	-	5	6
70.3		45	48	3	6	1	2	-	-	-	-	46	50
71		100	103	3	6	2	5	1	2	-	-	103	110
71.1		2	2	-	-	-	-	-	-	-	-	2	2
71.2		1	1	-	-	-	-	-	-	-	-	1	1
71.3		15	16	1	2	-	-	-	-	-	-	15	16
71.4		82	84	2	4	2	5	1	2	-	-	85	91
72		100	102	2	4	1	2	-	-	2	4	103	108
72.1		1	1	-	-	1	2	-	-	-	-	2	3
72.2		37	39	2	4	-	-	-	-	2	4	39	43
72.3		46	46	-	-	-	-	-	-	-	-	46	46
72.4		-	-	-	-	-	-	-	-	-	-	-	-
72.5		7	7	-	-	-	-	-	-	-	-	7	7
72.6		9	9	-	-	-	-	-	-	-	-	9	9
73		-	-	-	-	-	-	-	-	1	2	1	2
73.1		-	-	-	-	-	-	-	-	1	2	1	2
73.2		-	-	-	-	-	-	-	-	-	-	-	-
74		2.397	2.429	29	61	29	86	15	30	5	10	2.446	2.555
74.1		1.033	1.038	5	10	18	40	12	24	2	4	1.065	1.106
74.2		866	877	11	22	3	6	2	4	1	2	872	889
74.3		8	8	-	-	-	-	1	2	-	-	9	10
74.4		35	36	1	2	-	-	-	-	-	-	35	36
74.5		-	-	-	-	-	-	-	-	-	-	-	-
74.6		6	6	-	-	1	5	-	-	-	-	7	11
74.7		102	104	2	4	1	2	-	-	-	-	103	106
74.8		347	360	10	23	6	33	-	-	2	4	355	397
M	ISTRUZIONE	289	293	3	7	5	12	3	11	1	4	298	320
80		289	293	3	7	5	12	3	11	1	4	298	320
80.1		191	195	3	7	-	-	-	-	-	-	191	195
80.2		16	16	-	-	-	-	1	7	1	4	18	27
80.3		3	3	-	-	-	-	1	2	-	-	4	5
80.4		79	79	-	-	5	12	1	2	-	-	85	93

Tavola 3.5 segue - Imprese e unità locali dipendenti secondo la diffusione territoriale dell'impresa per sezione, sotto-sezione, divisione e gruppo di attività economica, classe di addetti e tipo di comune

ATTIVITÀ ECONOMICHE CLASSI DI ADDETTI TIPO DI COMUNE		IMPRESE A DIFFUSIONE													
		COMUNALE				PROVINCIALE		REGIONALE		NAZIONALE		TOTALE			
		DI CUI PLURILocalizzate				Imprese	Unità locali	Imprese	Unità locali	Imprese	Unità locali	Imprese	Unità locali	Imprese	Unità locali
		Imprese	Unità locali	Imprese	Unità locali										
N	SANITÀ E ALTRI SERVIZI SOCIALI	1.565	1.595	29	59	53	110	22	46	3	7	1.643	1.758		
85		1.565	1.595	29	59	53	110	22	46	3	7	1.643	1.758		
85.1		1.533	1.563	29	59	53	110	22	46	3	7	1.611	1.726		
85.2		31	31	-	-	-	-	-	-	-	-	31	31		
85.3		1	1	-	-	-	-	-	-	-	-	1	1		
O	ALTRI SERVIZI PUBBLICI, SOCIALI E PERSONALI	2.138	2.156	17	35	16	35	8	19	-	-	2.162	2.210		
90		31	32	1	2	1	2	-	-	-	-	32	34		
90.0		31	32	1	2	1	2	-	-	-	-	32	34		
92		348	353	5	10	4	8	2	4	-	-	354	365		
92.1		10	10	-	-	1	2	-	-	-	-	11	12		
92.2		21	22	1	2	-	-	-	-	-	-	21	22		
92.3		118	120	2	4	2	4	-	-	-	-	120	124		
92.4		-	-	-	-	-	-	-	-	-	-	-	-		
92.5		1	1	-	-	-	-	-	-	-	-	1	1		
92.6		106	108	2	4	1	2	2	4	-	-	109	114		
92.7		92	92	-	-	-	-	-	-	-	-	92	92		
93		1.759	1.771	11	23	11	25	6	15	-	-	1.776	1.811		
93.0		1.759	1.771	11	23	11	25	6	15	-	-	1.776	1.811		
TOTALE		31.042	31.800	698	1.456	383	888	146	370	50	119	31.621	33.177		
di cui imprese:															
- artigiane		7.303	7.452	135	284	68	162	18	39	6	14	7.395	7.667		
- dell'industria in senso stretto (a)		3.403	3.460	55	112	46	95	21	50	15	36	3.485	3.641		
- dei servizi		25.442	26.032	546	1.136	287	662	114	294	25	55	25.868	27.043		
CLASSE DI ADDETTI															
1		19.685	19.710	24	49	8	16	-	-	-	-	19.693	19.726		
2		5.521	5.763	241	483	102	206	8	19	9	19	5.640	6.007		
3 - 5		4.175	4.462	272	559	141	306	84	172	8	17	4.408	4.957		
6 - 9		904	1.005	85	186	58	140	28	62	8	18	998	1.225		
10 - 19		464	536	50	122	46	120	13	41	8	20	531	717		
20 - 49		215	241	21	47	22	58	9	55	9	19	255	373		
50 - 99		47	50	3	6	4	17	2	16	6	15	59	98		
100 - 199		24	26	2	4	1	20	-	-	-	-	25	46		
200 - 499		5	5	-	-	1	5	1	2	1	8	8	20		
500 - 999		2	2	-	-	-	-	1	3	1	3	4	8		
1.000 e più		-	-	-	-	-	-	-	-	-	-	-	-		
TOTALE		31.042	31.800	698	1.456	383	888	146	370	50	119	31.621	33.177		
TIPO DI COMUNE															
- Comune capoluogo		3.171	3.292	103	224	48	124	28	63	6	14	3.253	3.493		
- Altri comuni		27.871	28.508	595	1.232	335	764	118	307	44	105	28.368	29.684		
TOTALE		31.042	31.800	698	1.456	383	888	146	370	50	119	31.621	33.177		

(a) Comprende le sezioni di attività: C - Estrazione di minerali; D - Attività manifatturiere; E - Produzione e distribuzione di energia elettrica, gas e acqua

Tavola 3.6 - Imprese e addetti secondo il numero di unità locali per sezione, sottosezione, divisione e gruppo di attività economica, classe di addetti e tipo di comune

ATTIVITÀ ECONOMICHE CLASSI DI ADDETTI TIPO DI COMUNE	IMPRESE PLURILOCALIZZATE CON UNITÀ LOCALI												
	IMPRESE UNILocalizzate		2		3		4		5 E PIÙ		TOTALE		
	N.	Addetti	N.	Addetti	N.	Addetti	N.	Addetti	N.	Addetti	N.	Addetti	
A	AGRICOLTURA, CACCIA E SILVICOLTURA											88	255
01	53	125	1	19	-	-	-	-	-	-	54	144	
01.1	2	5	-	-	-	-	-	-	-	-	2	5	
01.2	-	-	-	-	-	-	-	-	-	-	-	-	
01.4	51	120	1	19	-	-	-	-	-	-	52	139	
01.5	-	-	-	-	-	-	-	-	-	-	-	-	
02	31	56	3	55	-	-	-	-	-	-	34	111	
02.0	31	56	3	55	-	-	-	-	-	-	34	111	
B	PESCA, PISCICOLTURA E SERVIZI CONNESSI											1	3
05	1	3	-	-	-	-	-	-	-	-	1	3	
05.0	1	3	-	-	-	-	-	-	-	-	1	3	
C	ESTRAZIONE DI MINERALI											24	156
CA	ESTRAZIONE DI MINERALI ENERGETICI											3	64
10	-	-	-	-	-	-	-	-	-	-	-	-	
10.1	-	-	-	-	-	-	-	-	-	-	-	-	
10.2	-	-	-	-	-	-	-	-	-	-	-	-	
10.3	-	-	-	-	-	-	-	-	-	-	-	-	
11	-	-	-	-	-	-	-	-	-	-	-	-	
11.1	-	-	-	-	-	-	-	-	-	-	-	-	
11.2	-	-	-	-	-	-	-	-	-	-	-	-	
12	-	-	-	-	-	-	-	-	-	-	-	-	
12.0	-	-	-	-	-	-	-	-	-	-	-	-	
CB	ESTRAZIONE DI MINERALI NON ENERGETICI											24	156
13	-	-	-	-	-	-	-	-	-	-	-	-	
13.1	-	-	-	-	-	-	-	-	-	-	-	-	
13.2	-	-	-	-	-	-	-	-	-	-	-	-	
14	24	156	3	64	2	20	-	-	-	-	29	240	
14.1	11	86	2	39	2	20	-	-	-	-	15	145	
14.2	10	56	-	-	-	-	-	-	-	-	10	56	
14.3	-	-	-	-	-	-	-	-	-	-	-	-	
14.4	-	-	-	-	-	-	-	-	-	-	-	-	
14.5	3	14	1	25	-	-	-	-	-	-	4	39	
D	ATTIVITÀ MANIFATTURIERE											3.321	17.786
DA	INDUSTRIE ALIMENTARI, DELLE BEVANDE E DEL TABACCO											641	2.935
15	634	2.775	30	205	1	11	1	12	-	-	666	3.003	
15.1	6	147	1	3	-	-	-	-	-	-	7	150	
15.2	-	-	-	-	-	-	-	-	-	-	-	-	
15.3	20	250	1	4	-	-	-	-	-	-	21	254	
15.4	41	79	4	41	-	-	-	-	-	-	45	120	
15.5	121	779	8	81	1	11	1	12	-	-	131	883	
15.6	42	148	2	11	-	-	-	-	-	-	44	159	
15.7	2	96	-	-	-	-	-	-	-	-	2	96	
15.8	377	942	14	65	-	-	-	-	-	-	391	1.007	
15.9	25	334	-	-	-	-	-	-	-	-	25	334	
16	7	160	-	-	-	-	-	-	-	-	7	160	
16.0	7	160	-	-	-	-	-	-	-	-	7	160	
DB	INDUSTRIE TESSILI E DELL'ABBIGLIAMENTO											365	2.261
17	49	705	4	231	-	-	-	-	-	-	53	936	
17.1	3	294	1	13	-	-	-	-	-	-	4	307	
17.2	6	220	2	215	-	-	-	-	-	-	8	435	
17.3	3	11	-	-	-	-	-	-	-	-	3	11	
17.4	8	27	-	-	-	-	-	-	-	-	8	27	
17.5	8	68	-	-	-	-	-	-	-	-	8	68	
17.6	14	55	-	-	-	-	-	-	-	-	14	55	
17.7	7	30	1	3	-	-	-	-	-	-	8	33	
18	316	1.556	7	149	1	30	-	-	-	-	324	1.735	
18.1	4	6	-	-	-	-	-	-	-	-	4	6	
18.2	307	1.543	7	149	1	30	-	-	-	-	315	1.722	
18.3	5	7	-	-	-	-	-	-	-	-	5	7	
DC	INDUSTRIE CONCIARIE, FABBRICAZIONE DI PRODOTTI IN CUOIO, PELLE E SIMILARI											182	1.445
19	182	1.445	1	4	-	-	-	-	-	-	183	1.449	
19.1	-	-	-	-	-	-	-	-	-	-	-	-	
19.2	10	30	-	-	-	-	-	-	-	-	10	30	
19.3	172	1.415	1	4	-	-	-	-	-	-	173	1.419	
DD	INDUSTRIA DEL LEGNO E DEI PRODOTTI IN LEGNO											500	1.054
20	500	1.054	8	22	-	-	-	-	-	-	508	1.076	
20.1	17	34	-	-	-	-	-	-	-	-	17	34	
20.2	1	70	-	-	-	-	-	-	-	-	1	70	
20.3	421	789	7	20	-	-	-	-	-	-	428	809	
20.4	17	84	-	-	-	-	-	-	-	-	17	84	
20.5	44	77	1	2	-	-	-	-	-	-	45	79	

Tavola 3.6 segue - Imprese e addetti secondo il numero di unità locali per sezione, sottosezione, divisione e gruppo di attività economica, classe di addetti e tipo di comune

ATTIVITÀ ECONOMICHE CLASSI DI ADDETTI TIPO DI COMUNE	IMPRESE PLURILocalizzate con unità locali												TOTALE	
	IMPRESE UNILocalizzate		2		3		4		5 E PIÙ		N.	Addetti		
	N.	Addetti	N.	Addetti	N.	Addetti	N.	Addetti	N.	Addetti				
DE FABBRICAZIONE DELLA PASTA-CARTA, DELLA CARTA E DEI PRODOTTI DI CARTA; STAMPA ED EDITORIA	146	577	4	32	1	9	-	-	-	-	151	618		
21	15	131	1	9	1	9	-	-	-	-	17	149		
21.1	1	14	-	-	-	-	-	-	-	-	1	14		
21.2	14	117	1	9	1	9	-	-	-	-	16	135		
22	131	446	3	23	-	-	-	-	-	-	134	469		
22.1	6	51	-	-	-	-	-	-	-	-	6	51		
22.2	125	395	3	23	-	-	-	-	-	-	128	418		
22.3	-	-	-	-	-	-	-	-	-	-	-	-		
DF FABBRICAZIONE DI COKE, RAFFINERIE DI PETROLIO, TRATTAMENTO DEI COMBUSTIBILI NUCLEARI	6	25	-	-	-	-	-	-	-	-	6	25		
23	6	25	-	-	-	-	-	-	-	-	6	25		
23.1	-	-	-	-	-	-	-	-	-	-	-	-		
23.2	6	25	-	-	-	-	-	-	-	-	6	25		
23.3	-	-	-	-	-	-	-	-	-	-	-	-		
DG FABBRICAZIONE DI PRODOTTI CHIMICI E DI FIBRE SINTETICHE E ARTIFICIALI	30	137	3	118	1	821	1	61	-	-	35	1.137		
24	30	137	3	118	1	821	1	61	-	-	35	1.137		
24.1	5	7	2	87	-	-	-	-	-	-	7	94		
24.2	1	22	-	-	-	-	-	-	-	-	1	22		
24.3	5	25	1	31	-	-	-	-	-	-	6	56		
24.4	-	-	-	-	1	821	-	-	-	-	1	821		
24.5	6	39	-	-	-	-	1	61	-	-	7	100		
24.6	13	44	-	-	-	-	-	-	-	-	13	44		
24.7	-	-	-	-	-	-	-	-	-	-	-	-		
DH FABBRICAZIONE DI ARTICOLI IN GOMMA E MATERIE PLASTICHE	50	432	8	246	-	-	-	-	-	-	58	678		
25	50	432	8	246	-	-	-	-	-	-	58	678		
25.1	6	35	-	-	-	-	-	-	-	-	6	35		
25.2	44	397	8	246	-	-	-	-	-	-	52	643		
DI FABBRICAZIONE DI PRODOTTI DELLA LAVORAZIONE DI MINERALI NON METALLIFERI	234	1.718	12	189	1	32	-	-	-	-	247	1.939		
26	234	1.718	12	189	1	32	-	-	-	-	247	1.939		
26.1	40	160	2	11	-	-	-	-	-	-	42	171		
26.2	7	512	-	-	-	-	-	-	-	-	7	512		
26.3	4	23	-	-	-	-	-	-	-	-	4	23		
26.4	6	30	-	-	-	-	-	-	-	-	6	30		
26.5	11	110	2	35	-	-	-	-	-	-	13	145		
26.6	47	495	6	134	1	32	-	-	-	-	54	661		
26.7	118	380	2	9	-	-	-	-	-	-	120	389		
26.8	1	8	-	-	-	-	-	-	-	-	1	8		
DJ PRODUZIONE DI METALLO E FABBRICAZIONE DI PRODOTTI IN METALLO	606	2.705	14	130	-	-	-	-	-	-	620	2.835		
27	8	289	1	8	-	-	-	-	-	-	9	297		
27.1	-	-	-	-	-	-	-	-	-	-	-	-		
27.2	-	-	-	-	-	-	-	-	-	-	-	-		
27.3	5	16	1	8	-	-	-	-	-	-	6	24		
27.4	1	220	-	-	-	-	-	-	-	-	1	220		
27.5	2	53	-	-	-	-	-	-	-	-	2	53		
28	598	2.416	13	122	-	-	-	-	-	-	611	2.538		
28.1	238	1.191	7	68	-	-	-	-	-	-	245	1.259		
28.2	3	10	-	-	-	-	-	-	-	-	3	10		
28.3	-	-	-	-	-	-	-	-	-	-	-	-		
28.4	11	164	1	26	-	-	-	-	-	-	12	190		
28.5	45	301	1	8	-	-	-	-	-	-	46	309		
28.6	5	102	-	-	-	-	-	-	-	-	5	102		
28.7	296	648	4	20	-	-	-	-	-	-	300	668		
DK FABBRICAZIONE DI MACCHINE ED APPARECCHI MECCANICI, COMPRESI L'INSTALLAZIONE, IL MONTAGGIO, LA RIPARAZIONE E LA MANUTENZIONE	96	821	1	9	1	57	-	-	-	-	98	887		
29	96	821	1	9	1	57	-	-	-	-	98	887		
29.1	8	46	-	-	-	-	-	-	-	-	8	46		
29.2	38	354	1	9	1	57	-	-	-	-	40	420		
29.3	18	72	-	-	-	-	-	-	-	-	18	72		
29.4	-	-	-	-	-	-	-	-	-	-	-	-		
29.5	30	163	-	-	-	-	-	-	-	-	30	163		
29.6	1	170	-	-	-	-	-	-	-	-	1	170		
29.7	1	16	-	-	-	-	-	-	-	-	1	16		

Tavola 3.6 segue - Imprese e addetti secondo il numero di unità locali per sezione, sottosezione, divisione e gruppo di attività economica, classe di addetti e tipo di comune

ATTIVITÀ ECONOMICHE CLASSI DI ADDETTI TIPO DI COMUNE		IMPRESE PLURILOCALIZZATE CON UNITÀ LOCALI										TOTALE	
		IMPRESE UNILocalizzate		2		3		4		5 E PIÙ			
		N.	Addetti	N.	Addetti	N.	Addetti	N.	Addetti	N.	Addetti	N.	Addetti
DL	FABBRICAZIONE DI MACCHINE ELETTRICHE E DI APPARECCHIATURE ELETTRICHE ED OTTICHE	276	2.415	12	119	1	14	-	-	1	32	290	2.580
30		2	868	-	-	-	-	-	-	-	-	2	868
30.0		2	868	-	-	-	-	-	-	-	-	2	868
31		81	838	2	16	1	14	-	-	-	-	84	868
31.1		14	171	-	-	-	-	-	-	-	-	14	171
31.2		14	241	-	-	-	-	-	-	-	-	14	241
31.3		7	175	-	-	-	-	-	-	-	-	7	175
31.4		1	5	-	-	-	-	-	-	-	-	1	5
31.5		12	29	1	8	-	-	-	-	-	-	13	37
31.6		33	217	1	8	1	14	-	-	-	-	35	239
32		82	254	2	78	-	-	-	-	-	-	84	332
32.1		8	100	1	38	-	-	-	-	-	-	9	138
32.2		74	154	1	40	-	-	-	-	-	-	75	194
32.3		-	-	-	-	-	-	-	-	-	-	-	-
33		111	455	8	25	-	-	-	-	1	32	120	512
33.1		83	179	7	19	-	-	-	-	1	32	91	230
33.2		7	235	-	-	-	-	-	-	-	-	7	235
33.3		1	12	-	-	-	-	-	-	-	-	1	12
33.4		20	29	1	6	-	-	-	-	-	-	21	35
33.5		-	-	-	-	-	-	-	-	-	-	-	-
DM	FABBRICAZIONE DI MEZZI DI TRASPORTO	8	844	1	388	2	603	-	-	-	-	11	1.835
34		3	360	-	-	1	47	-	-	-	-	4	407
34.1		-	-	-	-	1	47	-	-	-	-	1	47
34.2		-	-	-	-	-	-	-	-	-	-	-	-
34.3		3	360	-	-	-	-	-	-	-	-	3	360
35		5	484	1	388	1	556	-	-	-	-	7	1.428
35.1		-	-	-	-	-	-	-	-	-	-	-	-
35.2		1	131	1	388	1	556	-	-	-	-	3	1.075
35.3		2	351	-	-	-	-	-	-	-	-	2	351
35.4		2	2	-	-	-	-	-	-	-	-	2	2
35.5		-	-	-	-	-	-	-	-	-	-	-	-
DN	ALTRE INDUSTRIE MANIFATTURIERE	181	417	14	96	-	-	-	-	-	-	195	513
36		168	389	14	96	-	-	-	-	-	-	182	485
36.1		138	300	14	96	-	-	-	-	-	-	152	396
36.2		15	21	-	-	-	-	-	-	-	-	15	21
36.3		-	-	-	-	-	-	-	-	-	-	-	-
36.4		2	14	-	-	-	-	-	-	-	-	2	14
36.5		-	-	-	-	-	-	-	-	-	-	-	-
36.6		13	54	-	-	-	-	-	-	-	-	13	54
37		13	28	-	-	-	-	-	-	-	-	13	28
37.1		8	10	-	-	-	-	-	-	-	-	8	10
37.2		5	18	-	-	-	-	-	-	-	-	5	18
E	PRODUZIONE E DISTRIBUZIONE DI ENERGIA ELETTRICA, GAS E ACQUA	3	16	1	12	-	-	-	-	-	-	4	28
40		1	12	1	12	-	-	-	-	-	-	2	24
40.1		-	-	-	-	-	-	-	-	-	-	-	-
40.2		1	12	1	12	-	-	-	-	-	-	2	24
40.3		-	-	-	-	-	-	-	-	-	-	-	-
41		2	4	-	-	-	-	-	-	-	-	2	4
41.0		2	4	-	-	-	-	-	-	-	-	2	4
F	COSTRUZIONI	2.015	7.409	135	1.165	15	265	7	99	7	461	2.179	9.399
45		2.015	7.409	135	1.165	15	265	7	99	7	461	2.179	9.399
45.1		70	169	1	2	-	-	-	-	-	-	71	171
45.2		1.407	5.417	123	1.091	15	265	7	99	6	188	1.558	7.060
45.3		331	1.338	6	24	-	-	-	-	1	273	338	1.635
45.4		207	485	5	48	-	-	-	-	-	-	212	533
45.5		-	-	-	-	-	-	-	-	-	-	-	-
G	COMMERCIO ALL'INGROSSO E AL DETTAGLIO; RIPARAZIONE DI AUTOVEICOLI, MOTOCICLI E DI BENI PERSONALI E PER LA CASA	15.576	25.526	513	2.136	43	393	9	89	7	130	16.148	28.274
50		2.296	4.014	67	346	3	42	-	-	-	-	2.366	4.402
50.1		204	641	19	132	1	27	-	-	-	-	224	800
50.2		1.568	2.351	20	54	-	-	-	-	-	-	1.588	2.405
50.3		120	256	9	36	1	7	-	-	-	-	130	299
50.4		101	171	5	22	-	-	-	-	-	-	106	193
50.5		303	595	14	102	1	8	-	-	-	-	318	705
51		1.056	3.058	63	356	6	110	1	8	-	-	1.126	3.532
51.1		265	524	12	58	-	-	-	-	-	-	277	582
51.2		86	207	2	7	-	-	-	-	-	-	88	214
51.3		309	940	17	95	2	31	-	-	-	-	328	1.066
51.4		198	545	21	128	3	49	1	8	-	-	223	730
51.5		140	641	10	58	1	30	-	-	-	-	151	729
51.6		57	194	1	10	-	-	-	-	-	-	58	204
51.7		1	7	-	-	-	-	-	-	-	-	1	7

Tavola 3.6 segue - Imprese e addetti secondo il numero di unità locali per sezione, sottosezione, divisione e gruppo di attività economica, classe di addetti e tipo di comune

ATTIVITÀ ECONOMICHE CLASSI DI ADDETTI TIPO DI COMUNE	IMPRESE PLURILocalizzate CON UNITÀ LOCALI											
	IMPRESE UNILocalizzate		2		3		4		5 E PIÙ		TOTALE	
	N.	Addetti	N.	Addetti	N.	Addetti	N.	Addetti	N.	Addetti	N.	Addetti
52	12.224	18.454	383	1.434	34	241	8	81	7	130	12.656	20.340
52.1	1.193	2.017	38	257	5	75	-	-	-	-	1.236	2.349
52.2	2.977	4.194	109	324	10	45	2	11	3	63	3.101	4.637
52.3	438	968	18	63	1	4	-	-	1	8	458	1.043
52.4	4.992	7.522	214	783	17	113	5	64	3	59	5.231	8.541
52.5	34	46	1	1	-	-	-	-	-	-	35	47
52.6	2.263	3.244	-	-	-	-	-	-	-	-	2.263	3.244
52.7	327	463	3	6	1	4	1	6	-	-	332	479
H ALBERGHI E RISTORANTI	1.922	3.747	77	342	-	-	1	5	1	46	2.001	4.140
55	1.922	3.747	77	342	-	-	1	5	1	46	2.001	4.140
55.1	38	349	2	41	-	-	-	-	-	-	40	390
55.2	12	18	2	40	-	-	-	-	-	-	14	58
55.3	610	1.465	19	88	-	-	-	-	-	-	629	1.553
55.4	1.256	1.883	54	173	-	-	1	5	-	-	1.311	2.061
55.5	6	32	-	-	-	-	-	-	1	46	7	78
I TRASPORTI, MAGAZZINAGGIO E COMUNICAZIONI	454	1.638	19	121	2	10	-	-	-	-	475	1.769
60	372	1.396	12	69	1	5	-	-	-	-	385	1.470
60.1	2	21	-	-	-	-	-	-	-	-	2	21
60.2	370	1.375	12	69	1	5	-	-	-	-	383	1.449
60.3	-	-	-	-	-	-	-	-	-	-	-	-
61	-	-	-	-	-	-	-	-	-	-	-	-
61.1	-	-	-	-	-	-	-	-	-	-	-	-
61.2	-	-	-	-	-	-	-	-	-	-	-	-
62	-	-	-	-	-	-	-	-	-	-	-	-
62.1	-	-	-	-	-	-	-	-	-	-	-	-
62.2	-	-	-	-	-	-	-	-	-	-	-	-
62.3	-	-	-	-	-	-	-	-	-	-	-	-
63	74	219	7	52	1	5	-	-	-	-	82	276
63.1	16	42	-	-	-	-	-	-	-	-	16	42
63.2	29	89	3	28	-	-	-	-	-	-	32	117
63.3	22	62	3	13	1	5	-	-	-	-	26	80
63.4	7	26	1	11	-	-	-	-	-	-	8	37
64	8	23	-	-	-	-	-	-	-	-	8	23
64.1	8	23	-	-	-	-	-	-	-	-	8	23
64.2	-	-	-	-	-	-	-	-	-	-	-	-
J INTERMEDIAZIONE MONETARIA E FINANZIARIA	369	797	37	283	5	40	1	7	1	86	413	1.213
65	22	211	8	130	-	-	1	7	1	86	32	434
65.1	5	48	2	60	-	-	-	-	1	86	8	194
65.2	17	163	6	70	-	-	1	7	-	-	24	240
66	-	-	-	-	-	-	-	-	-	-	-	-
66.0	-	-	-	-	-	-	-	-	-	-	-	-
67	347	586	29	153	5	40	-	-	-	-	381	779
67.1	9	18	4	15	-	-	-	-	-	-	13	33
67.2	338	568	25	138	5	40	-	-	-	-	368	746
K ATTIVITÀ IMMOBILIARI, NOLEGGIO, INFORMATICA, RICERCA, ALTRE ATTIVITÀ PROFESSIONALI ED IMPRENDITORIALI	2.632	5.298	84	663	9	41	1	4	2	578	2.728	6.584
70	69	128	6	16	-	-	-	-	-	-	75	144
70.1	23	42	1	4	-	-	-	-	-	-	24	46
70.2	4	5	1	3	-	-	-	-	-	-	5	8
70.3	42	81	4	9	-	-	-	-	-	-	46	90
71	97	133	5	12	1	4	-	-	-	-	103	149
71.1	2	2	-	-	-	-	-	-	-	-	2	2
71.2	1	4	-	-	-	-	-	-	-	-	1	4
71.3	14	28	1	2	-	-	-	-	-	-	15	30
71.4	80	99	4	10	1	4	-	-	-	-	85	113
72	98	400	5	255	-	-	-	-	-	-	103	655
72.1	1	5	1	4	-	-	-	-	-	-	2	9
72.2	35	115	4	251	-	-	-	-	-	-	39	366
72.3	46	218	-	-	-	-	-	-	-	-	46	218
72.4	-	-	-	-	-	-	-	-	-	-	-	-
72.5	7	15	-	-	-	-	-	-	-	-	7	15
72.6	9	47	-	-	-	-	-	-	-	-	9	47
73	-	-	1	74	-	-	-	-	-	-	1	74
73.1	-	-	1	74	-	-	-	-	-	-	1	74
73.2	-	-	-	-	-	-	-	-	-	-	-	-
74	2.368	4.637	67	306	8	37	1	4	2	578	2.446	5.562
74.1	1.028	1.673	33	145	4	26	-	-	-	-	1.065	1.844
74.2	855	1.065	17	59	-	-	-	-	-	-	872	1.124
74.3	8	25	1	9	-	-	-	-	-	-	9	34
74.4	34	91	1	5	-	-	-	-	-	-	35	96
74.5	-	-	-	-	-	-	-	-	-	-	-	-
74.6	6	401	-	-	-	-	-	-	1	414	7	815
74.7	100	820	3	38	-	-	-	-	-	-	103	858
74.8	337	562	12	50	4	11	1	4	1	164	355	791
M ISTRUZIONE	286	1.018	7	50	3	26	1	13	1	11	298	1.118
80	286	1.018	7	50	3	26	1	13	1	11	298	1.118
80.1	188	601	2	11	1	13	-	-	-	-	191	625
80.2	16	243	-	-	-	-	1	13	1	11	18	267
80.3	3	6	1	25	-	-	-	-	-	-	4	31
80.4	79	168	4	14	2	13	-	-	-	-	85	195

Tavola 3.6 segue - Imprese e addetti secondo il numero di unità locali per sezione, sottosezione, divisione e gruppo di attività economica, classe di addetti e tipo di comune

ATTIVITÀ ECONOMICHE CLASSI DI ADDETTI TIPO DI COMUNE	IMPRESE PLURILocalizzate CON UNITÀ LOCALI											
	IMPRESE UNILocalizzate		2		3		4		5 E PIÙ		TOTALE	
	N.	Addetti	N.	Addetti	N.	Addetti	N.	Addetti	N.	Addetti	N.	Addetti
N	1.536	3.414	100	356	6	30	1	2	-	-	1.643	3.802
SANITÀ E ALTRI SERVIZI SOCIALI	1.536	3.414	100	356	6	30	1	2	-	-	1.643	3.802
85	1.536	3.414	100	356	6	30	1	2	-	-	1.643	3.802
85.1	1.504	3.378	100	356	6	30	1	2	-	-	1.611	3.766
85.2	31	33	-	-	-	-	-	-	-	-	31	33
85.3	1	3	-	-	-	-	-	-	-	-	1	3
O	2.121	3.091	35	148	5	20	1	3	-	-	2.162	3.262
ALTRI SERVIZI PUBBLICI, SOCIALI E PERSONALI	2.121	3.091	35	148	5	20	1	3	-	-	2.162	3.262
90	30	230	2	21	-	-	-	-	-	-	32	251
90.0	30	230	2	21	-	-	-	-	-	-	32	251
92	343	684	11	40	-	-	-	-	-	-	354	724
92.1	10	29	1	3	-	-	-	-	-	-	11	32
92.2	20	46	1	4	-	-	-	-	-	-	21	50
92.3	116	204	4	12	-	-	-	-	-	-	120	216
92.4	-	-	-	-	-	-	-	-	-	-	-	-
92.5	1	2	-	-	-	-	-	-	-	-	1	2
92.6	104	196	5	21	-	-	-	-	-	-	109	217
92.7	92	207	-	-	-	-	-	-	-	-	92	207
93	1.748	2.177	22	87	5	20	1	3	-	-	1.776	2.287
93.0	1.748	2.177	22	87	5	20	1	3	-	-	1.776	2.287
TOTALE	30.344	70.080	1.134	7.352	99	2.422	24	295	20	1.344	31.621	81.493
di cui imprese:												
- artigiane	7.168	13.336	197	853	20	137	6	56	4	52	7.395	14.434
- dell'industria in senso stretto (a)	3.348	17.958	123	2.014	11	1.597	2	73	1	32	3.485	21.674
- dei servizi	24.896	44.529	872	4.099	73	560	15	123	12	851	25.868	50.162
CLASSE DI ADDETTI												
1	19.661	19.661	31	31	1	1	-	-	-	-	19.693	19.693
2	5.280	10.560	354	708	5	10	1	2	-	-	5.640	11.280
3 - 5	3.903	14.067	467	1.761	32	124	6	24	-	-	4.408	15.976
6 - 9	819	5.835	142	1.058	30	228	6	44	1	8	998	7.173
10 - 19	414	5.508	84	1.084	17	220	8	111	8	110	531	7.033
20 - 49	194	5.596	44	1.404	10	322	2	53	5	171	255	7.546
50 - 99	44	3.085	9	601	2	140	1	61	3	204	59	4.091
100 - 199	22	2.960	2	317	-	-	-	-	1	164	25	3.441
200 - 499	5	1.453	1	388	-	-	-	-	2	687	8	2.528
500 - 999	2	1.355	-	-	2	1.377	-	-	-	-	4	2.732
1000 e più	-	-	-	-	-	-	-	-	-	-	-	-
TOTALE	30.344	70.080	1.134	7.352	99	2.422	24	295	20	1.344	31.621	81.493
TIPO DI COMUNE												
- Comune capoluogo	3.068	9.059	159	1.913	17	778	5	66	4	623	3.253	12.439
- Altri comuni	27.276	61.021	975	5.439	82	1.644	19	229	16	721	28.368	69.054
TOTALE	30.344	70.080	1.134	7.352	99	2.422	24	295	20	1.344	31.621	81.493

(a) Comprende le sezioni di attività: C - Estrazione di minerali; D - Attività manifatturiere; E - Produzione e distribuzione di energia elettrica, gas e acqua

Tavola 3.7 - Imprese e addetti che utilizzano attrezzature informatiche, beni capitali in leasing, che sono consorziate o associate con altre strutture per sezione, sottosezione, divisione e gruppo di attività economica, classe di addetti e tipo di comune

ATTIVITÀ ECONOMICHE CLASSI DI ADDETTI TIPO DI COMUNE	DI CUI IMPRESE							
	TOTALE IMPRESE (a)		CON UTILIZZO DI ATTREZZATURE INFORMATICHE		CON UTILIZZO DI BENI CAPITALI IN LEASING		CONSORZiate O ASSOCIATE TEMPORANEAMENTE (b)	
	N.	Addetti	N.	Addetti	N.	Addetti	N.	Addetti
A AGRICOLTURA, CACCIA E SILVICOLTURA	88	255	4	13	3	19	3	5
01	54	144	4	13	2	14	3	5
01.1	2	5	*	*	*	*	*	*
01.2	-	-	-	-	-	-	-	-
01.4	52	139	*	*	*	*	*	*
01.5	-	-	-	-	-	-	-	-
02	34	111	-	-	1	5	-	-
02.0	34	111	-	-	1	5	-	-
B PESCA, PISCICOLTURA E SERVIZI CONNESSI	1	3	*	*	*	*	*	*
05	1	3	*	*	*	*	*	*
05.0	1	3	*	*	*	*	*	*
C ESTRAZIONE DI MINERALI ESTRAZIONE DI MINERALI ENERGETICI	29	240	6	71	15	174	12	130
CA	-	-	-	-	-	-	-	-
10	-	-	-	-	-	-	-	-
10.1	-	-	-	-	-	-	-	-
10.2	-	-	-	-	-	-	-	-
10.3	-	-	-	-	-	-	-	-
11	-	-	-	-	-	-	-	-
11.1	-	-	-	-	-	-	-	-
11.2	-	-	-	-	-	-	-	-
12	-	-	-	-	-	-	-	-
12.0	-	-	-	-	-	-	-	-
CB ESTRAZIONE DI MINERALI NON ENERGETICI	29	240	6	71	15	174	12	130
13	-	-	-	-	-	-	-	-
13.1	-	-	-	-	-	-	-	-
13.2	-	-	-	-	-	-	-	-
14	29	240	6	71	15	174	12	130
14.1	15	145	4	64	8	102	9	98
14.2	10	56	-	-	4	40	3	32
14.3	-	-	-	-	-	-	-	-
14.4	-	-	-	-	-	-	-	-
14.5	4	39	2	7	3	32	-	-
D ATTIVITÀ MANIFATTURIERE	3.452	21.406	381	12.043	468	8.199	70	2.149
DA INDUSTRIE ALIMENTARI, DELLE BEVANDE E DEL TABACCO	673	3.163	49	1.381	86	1.126	11	123
15	666	3.003	45	1.251	84	1.092	8	95
15.1	7	150	5	143	4	139	-	-
15.2	-	-	-	-	-	-	-	-
15.3	21	254	*	*	*	*	*	*
15.4	45	120	4	30	-	-	-	-
15.5	131	883	12	417	27	388	1	13
15.6	44	159	1	79	1	79	-	-
15.7	2	96	*	*	*	*	*	*
15.8	391	1.007	9	144	40	142	4	14
15.9	25	334	6	278	4	219	1	38
16	7	160	4	130	2	34	3	28
16.0	7	160	4	130	2	34	3	28
DB INDUSTRIE TESSILI E DELL'ABBIGLIAMENTO	377	2.671	26	1.050	55	1.245	6	16
17	53	936	*	*	*	*	*	*
17.1	4	307	1	287	2	289	-	-
17.2	8	435	4	403	2	215	-	-
17.3	3	11	*	*	*	*	*	*
17.4	8	27	1	5	1	5	-	-
17.5	8	68	2	16	3	37	-	-
17.6	14	55	3	15	7	41	2	6
17.7	8	33	2	11	2	10	-	-
18	324	1.735	*	*	*	*	*	*
18.1	4	6	-	-	-	-	-	-
18.2	315	1.722	11	309	37	647	4	10
18.3	5	7	1	1	1	1	-	-
DC INDUSTRIE CONCIARIE, FABBRICAZIONE DI PRODOTTI IN CUIOIO, PELLE E SIMILARI	183	1.449	16	486	19	390	1	1
19	183	1.449	16	486	19	390	1	1
19.1	-	-	-	-	-	-	-	-
19.2	10	30	1	2	1	2	-	-
19.3	173	1.419	15	484	18	388	1	1
DD INDUSTRIA DEL LEGNO E DEI PRODOTTI IN LEGNO	508	1.076	*	*	*	*	*	*
20	508	1.076	*	*	*	*	*	*
20.1	17	34	-	-	1	5	-	-
20.2	1	70	*	*	*	*	*	*
20.3	428	809	7	108	20	106	2	3
20.4	17	84	3	31	5	29	1	7
20.5	45	79	2	7	3	7	-	-

Tavola 3.7 segue - Imprese e addetti che utilizzano attrezzature informatiche, beni capitali in leasing, che sono consorziate o associate con altre strutture per sezione, sottosezione, divisione e gruppo di attività economica, classe di addetti e tipo di comune

ATTIVITÀ ECONOMICHE CLASSI DI ADDETTI TIPO DI COMUNE	DI CUI IMPRESE							
	TOTALE IMPRESE (a)		CON UTILIZZO DI ATTREZZATURE INFORMATICHE		CON UTILIZZO DI BENI CAPI- TALI IN LEASING		CONSORZIATE O ASSOCIATE TEMPORANEAMENTE (b)	
	N.	Addetti	N.	Addetti	N.	Addetti	N.	Addetti
DE FABBRICAZIONE DELLA PASTA-CARTA, DELLA CARTA E DEI PRODOTTI DI CARTA; STAMPA ED EDITORIA	151	618	36	299	46	355	2	44
21	17	149	6	110	6	93	1	43
21.1	1	14	*	*	*	*	*	*
21.2	16	135	*	*	*	*	*	*
22	134	469	30	189	40	262	1	1
22.1	6	51	5	50	4	48	-	-
22.2	128	418	25	139	36	214	1	1
22.3	-	-	-	-	-	-	-	-
DF FABBRICAZIONE DI COKE, RAFFINERIE DI PETROLIO, TRATTAMENTO DEI COMBUSTIBILI NUCLEARI	6	25	2	12	1	9	-	-
23	6	25	2	12	1	9	-	-
23.1	-	-	-	-	-	-	-	-
23.2	6	25	2	12	1	9	-	-
23.3	-	-	-	-	-	-	-	-
DG FABBRICAZIONE DI PRODOTTI CHIMICI E DI FIBRE SINTETICHE E ARTIFICIALI	35	1.137	13	1.086	8	969	2	49
24	35	1.137	13	1.086	8	969	2	49
24.1	7	94	3	89	-	-	-	-
24.2	1	22	*	*	*	*	*	*
24.3	6	56	*	*	*	*	*	*
24.4	1	821	*	*	*	*	*	*
24.5	7	100	3	83	2	63	-	-
24.6	13	44	2	21	1	18	1	18
24.7	-	-	-	-	-	-	-	-
DH FABBRICAZIONE DI ARTICOLI IN GOMMA E MATERIE PLASTICHE	58	678	21	474	17	400	-	-
25	58	678	21	474	17	400	-	-
25.1	6	35	2	26	1	18	-	-
25.2	52	643	19	448	16	382	-	-
DI FABBRICAZIONE DI PRODOTTI DELLA LAVORAZIONE DI MINERALI NON METALLIFERI	247	1.939	*	*	*	*	*	*
26	247	1.939	*	*	*	*	*	*
26.1	42	171	7	97	8	46	-	-
26.2	7	512	1	505	2	506	-	-
26.3	4	23	-	-	1	10	-	-
26.4	6	30	-	-	1	10	-	-
26.5	13	145	7	117	4	79	-	-
26.6	54	661	16	369	19	331	12	264
26.7	120	389	4	59	13	97	2	49
26.8	1	8	*	*	*	*	*	*
DJ PRODUZIONE DI METALLO E FABBRICAZIONE DI PRODOTTI IN METALLO	620	2.835	56	1.367	66	817	7	148
27	9	297	*	*	*	*	*	*
27.1	-	-	-	-	-	-	-	-
27.2	-	-	-	-	-	-	-	-
27.3	6	24	1	8	2	20	-	-
27.4	1	220	*	*	*	*	*	*
27.5	2	53	*	*	*	*	*	*
28	611	2.538	*	*	*	*	*	*
28.1	245	1.259	27	590	30	361	4	48
28.2	3	10	*	*	*	*	*	*
28.3	-	-	-	-	-	-	-	-
28.4	12	190	6	120	6	114	1	28
28.5	46	309	9	214	10	51	1	15
28.6	5	102	*	*	*	*	*	*
28.7	300	668	7	72	13	123	-	-
DK FABBRICAZIONE DI MACCHINE ED APPARECCHI MECCANICI, COMPRESI L'INSTALLAZIONE, IL MONTAGGIO, LA RIPARAZIONE E LA MANUTENZIONE	98	887	31	697	19	576	6	174
29	98	887	31	697	19	576	6	174
29.1	8	46	*	*	*	*	*	*
29.2	40	420	15	352	10	281	4	162
29.3	18	72	4	43	1	18	-	-
29.4	-	-	-	-	-	-	-	-
29.5	30	163	7	96	4	83	-	-
29.6	1	170	*	*	*	*	*	*
29.7	1	16	*	*	*	*	*	*

Tavola 3.7 segue - Imprese e addetti che utilizzano attrezzature informatiche, beni capitali in leasing, che sono consorziate o associate con altre strutture per sezione, sottosezione, divisione e gruppo di attività economica, classe di addetti e tipo di comune

ATTIVITÀ ECONOMICHE CLASSI DI ADDETTI TIPO DI COMUNE	DI CUI IMPRESE							
	TOTALE IMPRESE (a)		CON UTILIZZO DI ATTREZZATURE INFORMATICHE		CON UTILIZZO DI BENI CAPITALI IN LEASING		CONSORZiate O ASSOCIATE TEMPORANEAMENTE (b)	
	N.	Addetti	N.	Addetti	N.	Addetti	N.	Addetti
DL FABBRICAZIONE DI MACCHINE ELETTRICHE E DI APPARECCHIATURE ELETTRICHE ED OTTICHE	290	2.580	61	1.881	51	698	14	317
30	2	868	*	*	*	*	*	*
30.0	2	868	*	*	*	*	*	*
31	84	868	*	*	*	*	*	*
31.1	14	171	5	121	6	141	2	73
31.2	14	241	9	230	4	66	2	112
31.3	7	175	4	169	3	43	-	-
31.4	1	5	*	*	*	*	*	*
31.5	13	37	4	13	3	6	-	-
31.6	35	239	8	96	9	111	-	-
32	84	332	16	171	8	121	6	89
32.1	9	138	3	87	4	93	2	82
32.2	75	194	13	84	4	28	4	7
32.3	-	-	-	-	-	-	-	-
33	120	512	14	231	18	210	4	43
33.1	91	230	8	79	11	81	3	41
33.2	7	235	3	137	3	122	-	-
33.3	1	12	*	*	*	*	*	*
33.4	21	35	*	*	*	*	*	*
33.5	-	-	-	-	-	-	-	-
DM FABBRICAZIONE DI MEZZI DI TRASPORTO	11	1.835	9	1.833	1	197	4	954
34	4	407	*	*	*	*	*	*
34.1	1	47	*	*	*	*	*	*
34.2	-	-	-	-	-	-	-	-
34.3	3	360	*	*	*	*	*	*
35	7	1.428	*	*	*	*	*	*
35.1	-	-	-	-	-	-	-	-
35.2	3	1.075	*	*	*	*	*	*
35.3	2	351	*	*	*	*	*	*
35.4	2	2	*	*	*	*	*	*
35.5	-	-	-	-	-	-	-	-
DN ALTRE INDUSTRIE MANIFATTURIERE	195	513	*	*	*	*	*	*
36	182	485	*	*	*	*	*	*
36.1	152	396	7	95	14	126	-	-
36.2	15	21	1	1	1	1	-	-
36.3	-	-	-	-	-	-	-	-
36.4	2	14	*	*	*	*	*	*
36.5	-	-	-	-	-	-	-	-
36.6	13	54	2	4	3	36	-	-
37	13	28	3	14	2	9	-	-
37.1	8	10	-	-	-	-	-	-
37.2	5	18	3	14	2	9	-	-
E PRODUZIONE E DISTRIBUZIONE DI ENERGIA ELETTRICA, GAS E ACQUA	4	28	*	*	*	*	*	*
40	2	24	*	*	*	*	*	*
40.1	-	-	-	-	-	-	-	-
40.2	2	24	*	*	*	*	*	*
40.3	-	-	-	-	-	-	-	-
41	2	4	*	*	*	*	*	*
41.0	2	4	*	*	*	*	*	*
F COSTRUZIONI	2.179	9.399	264	3.048	269	2.635	83	1.154
45	2.179	9.399	264	3.048	269	2.635	83	1.154
45.1	71	171	1	22	14	83	3	36
45.2	1.558	7.060	194	1.983	201	1.645	66	776
45.3	338	1.635	58	984	44	844	9	324
45.4	212	533	11	59	10	63	5	18
45.5	-	-	-	-	-	-	-	-
G COMMERCIO ALL'INGROSSO E AL DETTAGLIO; RIPARAZIONE DI AUTOVEICOLI, MOTOCICLI E DI BENI PERSONALI E PER LA CASA	16.148	28.274	898	4.523	778	3.131	152	723
50	2.366	4.402	*	*	*	*	*	*
50.1	224	800	42	421	22	231	5	44
50.2	1.588	2.405	38	187	48	144	7	12
50.3	130	299	29	135	13	64	2	11
50.4	106	193	9	41	4	20	-	-
50.5	318	705	14	83	17	63	12	17
51	1.126	3.532	*	*	*	*	*	*
51.1	277	582	46	159	44	154	4	15
51.2	88	214	7	33	4	18	-	-
51.3	328	1.066	57	381	41	223	12	63
51.4	223	730	69	388	57	281	9	87
51.5	151	729	58	497	33	245	2	7
51.6	58	204	25	110	15	72	-	-
51.7	1	7	*	*	*	*	*	*

Tavola 3.7 segue - Imprese e addetti che utilizzano attrezzature informatiche, beni capitali in leasing, che sono consorziate o associate con altre strutture per sezione, sottosezione, divisione e gruppo di attività economica, classe di addetti e tipo di comune

ATTIVITÀ ECONOMICHE CLASSI DI ADDETTI TIPO DI COMUNE	TOTALE IMPRESE (a)		DI CUI IMPRESE					
			CON UTILIZZO DI ATTREZZA- TURE INFORMATICHE		CON UTILIZZO DI BENI CAPI- TALI IN LEASING		CONSORZiate O ASSOCIATE TEMPORANEAMENTE (b)	
	N.	Addetti	N.	Addetti	N.	Addetti	N.	Addetti
52	12.656	20.340	504	2.088	480	1.616	99	467
52.1	1.236	2.349	55	410	65	346	23	233
52.2	3.101	4.637	45	164	79	232	21	42
52.3	458	1.043	85	355	56	195	7	31
52.4	5.231	8.541	307	1.126	267	811	46	159
52.5	35	47	3	3	3	3	1	1
52.6	2.263	3.244	4	13	4	14	1	1
52.7	332	479	5	17	6	15	-	-
H ALBERGHI E RISTORANTI	2.001	4.140	42	408	73	405	12	65
55	2.001	4.140	42	408	73	405	12	65
55.1	40	390	8	212	5	135	-	-
55.2	14	58	2	40	1	37	-	-
55.3	629	1.553	10	61	25	92	-	-
55.4	1.311	2.061	21	49	41	95	11	19
55.5	7	78	1	46	1	46	1	46
I TRASPORTI, MAGAZZINAGGIO E COMU- NICAZIONI	475	1.769	54	755	90	460	28	103
60	385	1.470	29	651	72	375	24	91
60.1	2	21	*	*	*	*	*	*
60.2	383	1.449	*	*	*	*	*	*
60.3	-	-	-	-	-	-	-	-
61	-	-	-	-	-	-	-	-
61.1	-	-	-	-	-	-	-	-
61.2	-	-	-	-	-	-	-	-
62	-	-	-	-	-	-	-	-
62.1	-	-	-	-	-	-	-	-
62.2	-	-	-	-	-	-	-	-
62.3	-	-	-	-	-	-	-	-
63	82	276	23	97	15	77	3	9
63.1	16	42	2	20	2	18	-	-
63.2	32	117	2	15	1	8	2	4
63.3	26	80	18	60	7	27	-	-
63.4	8	37	1	2	5	24	1	5
64	8	23	2	7	3	8	1	3
64.1	8	23	2	7	3	8	1	3
64.2	-	-	-	-	-	-	-	-
J INTERMEDIAZIONE MONETARIA E FI- NANZIARIA	413	1.213	147	640	65	242	34	152
65	32	434	21	245	8	33	4	111
65.1	8	194	7	189	1	5	3	110
65.2	24	240	14	56	7	28	1	1
66	-	-	-	-	-	-	-	-
66.0	-	-	-	-	-	-	-	-
67	381	779	126	395	57	209	30	41
67.1	13	33	5	14	3	12	1	2
67.2	368	746	121	381	54	197	29	39
K ATTIVITÀ IMMOBILIARI, NOLEGGIO, IN- FORMATICA, RICERCA, ALTRE ATTIVITÀ PROFESSIONALI ED IMPRENDITORIALI	2.728	6.584	1.232	4.142	406	2.225	55	611
70	75	144	25	54	11	27	8	12
70.1	24	46	5	11	3	7	3	5
70.2	5	8	3	5	-	-	-	-
70.3	46	90	17	38	8	20	5	7
71	103	149	*	*	*	*	*	*
71.1	2	2	*	*	*	*	*	*
71.2	1	4	*	*	*	*	*	*
71.3	15	30	2	7	2	11	-	-
71.4	85	113	18	26	8	12	-	-
72	103	655	92	628	40	277	6	75
72.1	2	9	*	*	*	*	*	*
72.2	39	366	35	358	13	105	1	41
72.3	46	218	42	207	20	124	2	21
72.4	-	-	-	-	-	-	-	-
72.5	7	15	*	*	*	*	*	*
72.6	9	47	8	46	5	42	2	9
73	1	74	*	*	*	*	*	*
73.1	1	74	*	*	*	*	*	*
73.2	-	-	-	-	-	-	-	-
74	2.446	5.562	1.093	3.349	345	1.898	41	524
74.1	1.065	1.844	531	1.129	148	423	15	35
74.2	872	1.124	477	679	135	241	6	12
74.3	9	34	7	31	4	28	-	-
74.4	35	96	16	39	9	29	1	1
74.5	-	-	-	-	-	-	-	-
74.6	7	815	4	805	3	470	-	-
74.7	103	858	11	290	13	366	5	185
74.8	355	791	47	376	33	341	14	291

Tavola 3.7 segue - Imprese e addetti che utilizzano attrezzature informatiche, beni capitali in leasing, che sono consorziate o associate con altre strutture per sezione, sottosezione, divisione e gruppo di attività economica, classe di addetti e tipo di comune

ATTIVITÀ ECONOMICHE CLASSI DI ADDETTI TIPO DI COMUNE	TOTALE IMPRESE (a)		DI CUI IMPRESE					
	N.	Addetti	CON UTILIZZO DI ATTREZZATURE INFORMATICHE		CON UTILIZZO DI BENI CAPITALI IN LEASING		CONSORZIATE O ASSOCIATE TEMPORANEAMENTE (b)	
			N.	Addetti	N.	Addetti	N.	Addetti
M ISTRUZIONE	298	1.118	34	274	7	21	5	21
80	298	1.118	34	274	7	21	5	21
80.1	191	625	12	58	3	12	2	4
80.2	18	267	7	132	-	-	1	13
80.3	4	31	1	25	-	-	-	-
80.4	85	195	14	59	4	9	2	4
N SANITÀ E ALTRI SERVIZI SOCIALI	1.643	3.802	257	1.612	213	1.590	25	79
85	1.643	3.802	257	1.612	213	1.590	25	79
85.1	1.611	3.766	*	*	*	*	*	*
85.2	31	33	-	-	1	1	-	-
85.3	1	3	*	*	*	*	*	*
O ALTRI SERVIZI PUBBLICI, SOCIALI E PERSONALI	2.162	3.262	66	357	72	286	24	56
90	32	251	13	181	10	101	3	21
90.0	32	251	13	181	10	101	3	21
92	354	724	29	105	16	55	16	29
92.1	11	32	1	1	1	1	-	-
92.2	21	50	*	*	*	*	*	*
92.3	120	216	9	14	2	2	6	10
92.4	-	-	-	-	-	-	-	-
92.5	1	2	*	*	*	*	*	*
92.6	109	217	7	47	7	26	6	14
92.7	92	207	5	20	3	15	1	1
93	1.776	2.287	24	71	46	130	5	6
93.0	1.776	2.287	24	71	46	130	5	6
TOTALE	31.621	81.493	3.388	27.913	2.461	19.393	504	5.251
di cui imprese:								
- artigiane	7.395	14.434	271	1.171	505	2.011	75	190
- dell'industria in senso stretto (c)	3.485	21.674	390	12.141	484	8.376	83	2.282
- dei servizi	25.868	50.162	2.730	12.711	1.704	8.360	335	1.810
CLASSE DI ADDETTI								
1	19.693	19.693	1.227	1.227	665	665	171	171
2	5.640	11.280	525	1.050	393	786	88	176
3 - 5	4.408	15.976	798	3.017	714	2.725	86	327
6 - 9	998	7.173	342	2.463	317	2.313	56	417
10 - 19	531	7.033	244	3.361	193	2.640	47	657
20 - 49	255	7.546	169	5.054	129	3.817	40	1.298
50 - 99	59	4.091	49	3.424	33	2.316	10	755
100 - 199	25	3.441	22	3.057	11	1.630	4	621
200 - 499	8	2.528	8	2.528	4	1.175	1	273
500 - 999	4	2.732	4	2.732	2	1.326	1	556
1.000 e più	-	-	-	-	-	-	-	-
TOTALE	31.621	81.493	3.388	27.913	2.461	19.393	504	5.251
TIPO DI COMUNE								
- Comune capoluogo	3.253	12.439	656	6.401	460	3.862	68	1.324
- Altri comuni	28.368	69.054	2.732	21.512	2.001	15.531	436	3.927
TOTALE	31.621	81.493	3.388	27.913	2.461	19.393	504	5.251

(a) Riferito alle imprese censite in complesso

(b) Con altre strutture (imprese o istituzioni)

(c) Comprende le sezioni di attività: C - Estrazione di minerali; D - Attività manifatturiere; E - Produzione e distribuzione di energia elettrica, gas e acqua

Tavola 3.8 - Imprese dell'industria manifatturiera e addetti per sistema di produzione, sezione, sottosezione, divisione e gruppo di attività economica, classe di addetti e tipo di comune

ATTIVITÀ ECONOMICHE CLASSI DI ADDETTI TIPO DI COMUNE		PRODUZIONE IN SERIE									
		CON LAVORAZIONE COM- PLETAMENTE AUTOMA- TIZZATA		CON LAVORAZIONE NON COMPLETAMENTE AUTO- MATIZZATA		TOTALE		NON IN SERIE		TOTALE	
		N.	Addetti	N.	Addetti	N.	Addetti	N.	Addetti	N.	Addetti
D	ATTIVITÀ MANIFATTURIERE	85	2.238	612	9.862	697	12.100	2.755	9.306	3.452	21.406
DA	INDUSTRIE ALIMENTARI, DELLE BE- VANDE E DEL TABACCO	35	517	111	872	146	1.389	527	1.774	673	3.163
15		35	517	109	850	144	1.367	522	1.636	666	3.003
15.1		*	*	*	*	*	*	*	*	7	150
15.2		-	-	-	-	-	-	-	-	-	-
15.3		3	24	11	131	14	155	7	99	21	254
15.4		7	19	9	48	16	67	29	53	45	120
15.5		8	106	30	313	38	419	93	464	131	883
15.6		4	8	3	13	7	21	37	138	44	159
15.7		*	*	*	*	*	*	*	*	2	96
15.8		5	74	44	219	49	293	342	714	391	1.007
15.9		7	274	10	38	17	312	8	22	25	334
16		-	-	2	22	2	22	5	138	7	160
16.0		-	-	2	22	2	22	5	138	7	160
DB	INDUSTRIE TESSILI E DELL'ABBIGLIA- MENTO	5	125	125	1.675	130	1.800	247	871	377	2.671
17		3	84	20	539	23	623	30	313	53	936
17.1		-	-	4	307	4	307	-	-	4	307
17.2		*	*	*	*	*	*	*	*	8	435
17.3		*	*	*	*	*	*	*	*	3	11
17.4		-	-	1	12	1	12	7	15	8	27
17.5		1	4	3	37	4	41	4	27	8	68
17.6		-	-	6	34	6	34	8	21	14	55
17.7		1	4	5	27	6	31	2	2	8	33
18		2	41	105	1.136	107	1.177	217	558	324	1.735
18.1		-	-	2	4	2	4	2	2	4	6
18.2		2	41	103	1.132	105	1.173	210	549	315	1.722
18.3		-	-	-	-	-	-	5	7	5	7
DC	INDUSTRIE CONCIARIE, FABBRICA- ZIONE DI PRODOTTI IN CUOIO, PELLE E SIMILARI	6	54	85	900	91	954	92	495	183	1.449
19		6	54	85	900	91	954	92	495	183	1.449
19.1		-	-	-	-	-	-	-	-	-	-
19.2		-	-	5	25	5	25	5	5	10	30
19.3		6	54	80	875	86	929	87	490	173	1.419
DD	INDUSTRIA DEL LEGNO E DEI PRO- DOTTI IN LEGNO	*	*	*	*	*	*	*	*	508	1.076
20		-	-	3	6	3	6	14	28	17	34
20.1		-	-	3	6	3	6	14	28	17	34
20.2		*	*	*	*	*	*	*	*	1	70
20.3		1	11	29	96	30	107	398	702	428	809
20.4		1	10	8	53	9	63	8	21	17	84
20.5		-	-	5	17	5	17	40	62	45	79
DE	FABBRICAZIONE DELLA PASTA- CARTA, DELLA CARTA E DEI PRO- DOTTI DI CARTA; STAMPA ED EDITO- RIA	7	78	29	208	36	286	115	332	151	618
21		4	40	7	86	11	126	6	23	17	149
21.1		*	*	*	*	*	*	*	*	1	14
21.2		*	*	*	*	*	*	*	*	16	135
22		3	38	22	122	25	160	109	309	134	469
22.1		-	-	1	40	1	40	5	11	6	51
22.2		3	38	21	82	24	120	104	298	128	418
22.3		-	-	-	-	-	-	-	-	-	-
DF	FABBRICAZIONE DI COKE, RAFFINE- RIE DI PETROLIO, TRATTAMENTO DEI COMBUSTIBILI NUCLEARI	-	-	1	9	1	9	5	16	6	25
23		-	-	1	9	1	9	5	16	6	25
23.1		-	-	-	-	-	-	-	-	-	-
23.2		-	-	1	9	1	9	5	16	6	25
23.3		-	-	-	-	-	-	-	-	-	-
DG	FABBRICAZIONE DI PRODOTTI CHI- MICI E DI FIBRE SINTETICHE E ARTIFI- CIALI	3	877	8	203	11	1.080	24	57	35	1.137
24		3	877	8	203	11	1.080	24	57	35	1.137
24.1		1	34	1	53	2	87	5	7	7	94
24.2		*	*	*	*	*	*	*	*	1	22
24.3		*	*	*	*	*	*	*	*	6	56
24.4		*	*	*	*	*	*	*	*	1	821
24.5		-	-	3	92	3	92	4	8	7	100
24.6		-	-	1	18	1	18	12	26	13	44
24.7		-	-	-	-	-	-	-	-	-	-
DH	FABBRICAZIONE DI ARTICOLI IN GOMMA E MATERIE PLASTICHE	6	182	24	374	30	556	28	122	58	678
25		6	182	24	374	30	556	28	122	58	678
25.1		-	-	3	24	3	24	3	11	6	35
25.2		6	182	21	350	27	532	25	111	52	643

Tavola 3.8 segue - Imprese dell'industria manifatturiera e addetti per sistema di produzione, sezione, sottosezione, divisione e gruppo di attività economica, classe di addetti e tipo di comune

ATTIVITÀ ECONOMICHE CLASSI DI ADDETTI TIPO DI COMUNE	PRODUZIONE IN SERIE											
	CON LAVORAZIONE COM- PLETAMENTE AUTOMA- TIZZATA				CON LAVORAZIONE NON COMPLETAMENTE AUTO- MATIZZATA				NON IN SERIE		TOTALE	
	N.	Addetti	N.	Addetti	N.	Addetti	N.	Addetti	N.	Addetti	N.	Addetti
DI	FABBRICAZIONE DI PRODOTTI DELLA LAVORAZIONE DI MINERALI NON METALLIFERI											
	9	151	43	987	52	1.138	195	801	247	1.939		
26	9	151	43	987	52	1.138	195	801	247	1.939		
26.1	-	-	4	65	4	65	38	106	42	171		
26.2	-	-	1	505	1	505	6	7	7	512		
26.3	*	*	*	*	*	*	*	*	4	23		
26.4	-	-	-	-	-	-	6	30	6	30		
26.5	-	-	7	110	7	110	6	35	13	145		
26.6	6	115	17	219	23	334	31	327	54	661		
26.7	2	28	12	75	14	103	106	286	120	389		
26.8	*	*	*	*	*	*	*	*	1	8		
DJ	PRODUZIONE DI METALLO E FABBRICAZIONE DI PRODOTTI IN METALLO											
	8	40	61	724	69	764	551	2.071	620	2.835		
27	*	*	*	*	*	*	*	*	9	297		
27.1	-	-	-	-	-	-	-	-	-	-		
27.2	-	-	-	-	-	-	-	-	-	-		
27.3	-	-	-	-	-	-	6	24	6	24		
27.4	*	*	*	*	*	*	*	*	1	220		
27.5	*	*	*	*	*	*	*	*	2	53		
28	FABBRICAZIONE DI PRODOTTI IN METALLO											
	4	33	27	159	31	192	214	1.067	245	1.259		
28.1	4	33	27	159	31	192	214	1.067	245	1.259		
28.2	*	*	*	*	*	*	*	*	3	10		
28.3	-	-	-	-	-	-	-	-	-	-		
28.4	-	-	7	150	7	150	5	40	12	190		
28.5	2	5	5	138	7	143	39	166	46	309		
28.6	-	-	3	100	3	100	2	2	5	102		
28.7	2	2	18	136	20	138	280	530	300	668		
DK	FABBRICAZIONE DI MACCHINE ED APPARECCHI MECCANICI, COMPRESI L'INSTALLAZIONE, IL MONTAGGIO, LA RIPARAZIONE E LA MANUTENZIONE											
	*	*	*	*	*	*	*	*	98	887		
29	*	*	*	*	*	*	*	*	98	887		
29.1	-	-	1	9	1	9	7	37	8	46		
29.2	-	-	5	216	5	216	35	204	40	420		
29.3	-	-	4	25	4	25	14	47	18	72		
29.4	-	-	-	-	-	-	-	-	-	-		
29.5	2	20	5	45	7	65	23	98	30	163		
29.6	*	*	*	*	*	*	*	*	1	170		
29.7	*	*	*	*	*	*	*	*	1	16		
DL	FABBRICAZIONE DI MACCHINE ELETTRICHE E DI APPARECCHIATURE ELETTRICHE ED OTTICHE											
	1	126	38	1.459	39	1.585	251	995	290	2.580		
30	*	*	*	*	*	*	*	*	2	868		
30.0	*	*	*	*	*	*	*	*	2	868		
31	1	126	17	285	18	411	66	457	84	868		
31.1	-	-	4	91	4	91	10	80	14	171		
31.2	-	-	2	45	2	45	12	196	14	241		
31.3	*	*	*	*	*	*	*	*	7	175		
31.4	*	*	*	*	*	*	*	*	1	5		
31.5	-	-	1	8	1	8	12	29	13	37		
31.6	-	-	7	102	7	102	28	137	35	239		
32	FABBRICAZIONE DI MACCHINE ELETTRICHE E DI APPARECCHIATURE ELETTRICHE ED OTTICHE											
	-	-	9	110	9	110	75	222	84	332		
32.1	-	-	4	91	4	91	5	47	9	138		
32.2	-	-	5	19	5	19	70	175	75	194		
32.3	-	-	-	-	-	-	-	-	-	-		
33	FABBRICAZIONE DI MACCHINE ELETTRICHE E DI APPARECCHIATURE ELETTRICHE ED OTTICHE											
	*	*	*	*	*	*	*	*	120	512		
33.1	-	-	4	9	4	9	87	221	91	230		
33.2	-	-	5	202	5	202	2	33	7	235		
33.3	*	*	*	*	*	*	*	*	1	12		
33.4	-	-	2	3	2	3	19	32	21	35		
33.5	-	-	-	-	-	-	-	-	-	-		
DM	FABBRICAZIONE DI MEZZI DI TRASPORTO											
	1	47	7	1.655	8	1.702	3	133	11	1.835		
34	*	*	*	*	*	*	*	*	4	407		
34.1	*	*	*	*	*	*	*	*	1	47		
34.2	-	-	-	-	-	-	-	-	-	-		
34.3	*	*	*	*	*	*	*	*	3	360		
35	FABBRICAZIONE DI MEZZI DI TRASPORTO											
	*	*	*	*	*	*	*	*	7	1.428		
35.1	-	-	-	-	-	-	-	-	-	-		
35.2	*	*	*	*	*	*	*	*	3	1.075		
35.3	*	*	*	*	*	*	*	*	2	351		
35.4	*	*	*	*	*	*	*	*	2	2		
35.5	-	-	-	-	-	-	-	-	-	-		

Tavola 3.8 segue - Imprese dell'industria manifatturiera e addetti per sistema di produzione, sezione, sottosezione, divisione e gruppo di attività economica, classe di addetti e tipo di comune

ATTIVITÀ ECONOMICHE CLASSI DI ADDETTI TIPO DI COMUNE	PRODUZIONE IN SERIE										
	CON LAVORAZIONE COM- PLETAMENTE AUTOMA- TIZZATA		CON LAVORAZIONE NON COMPLETAMENTE AUTO- MATIZZATA		TOTALE		NON IN SERIE		TOTALE		
	N.	Addetti	N.	Addetti	N.	Addetti	N.	Addetti	N.	Addetti	
DN ALTRE INDUSTRIE MANIFATTURIERE	*	*	*	*	*	*	*	*	*	195	513
36	*	*	*	*	*	*	*	*	*	182	485
36.1	-	-	17	146	17	146	135	250	152	396	
36.2	-	-	-	-	-	-	15	21	15	21	
36.3	-	-	-	-	-	-	-	-	-	-	
36.4	*	*	*	*	*	*	*	*	2	14	
36.5	-	-	-	-	-	-	-	-	-	-	
36.6	-	-	1	2	1	2	12	52	13	54	
37	-	-	-	-	-	-	13	28	13	28	
37.1	-	-	-	-	-	-	8	10	8	10	
37.2	-	-	-	-	-	-	5	18	5	18	
TOTALE	85	2.238	612	9.862	697	12.100	2.755	9.306	3.452	21.406	
- di cui imprese artigiane	-	-	190	894	190	894	1.782	3.889	1.972	4.783	
CLASSE DI ADDETTI											
1	8	8	128	128	136	136	1.446	1.446	1.582	1.582	
2	12	24	72	144	84	168	496	992	580	1.160	
3 - 5	19	70	143	559	162	629	524	1.895	686	2.524	
6 - 9	10	78	88	664	98	742	152	1.115	250	1.857	
10 - 19	13	179	77	1.052	90	1.231	81	1.035	171	2.266	
20 - 49	16	472	69	2.049	85	2.521	38	1.134	123	3.655	
50 - 99	4	274	21	1.389	25	1.663	11	771	36	2.434	
100 - 199	2	312	9	1.291	11	1.603	6	698	17	2.301	
200 - 499	*	*	*	*	*	*	*	*	3	895	
500 - 999	*	*	*	*	*	*	*	*	4	2.732	
1.000 e più	-	-	-	-	-	-	-	-	-	-	
TOTALE	85	2.238	612	9.862	697	12.100	2.755	9.306	3.452	21.406	
TIPO DI COMUNE											
- Comune capoluogo	10	279	29	1.338	39	1.617	208	979	247	2.596	
- Altri comuni	75	1.959	583	8.524	658	10.483	2.547	8.327	3.205	18.810	
TOTALE	85	2.238	612	9.862	697	12.100	2.755	9.306	3.452	21.406	

Tavola 3.9 - Imprese artigiane e addetti per forma giuridica, sezione, sottosezione, divisione e gruppo di attività economica, classe di addetti e tipo di comune

ATTIVITÀ ECONOMICHE CLASSI DI ADDETTI TIPO DI COMUNE	SOCIETÀ									
	IMPRESE INDIVIDUALI		IN NOME COLLETTIVO		COOPERATIVE		ALTRE FORME (a)		TOTALE	
	N.	Addetti	N.	Addetti	N.	Addetti	N.	Addetti	N.	Addetti
A AGRICOLTURA, CACCIA E SILVICOLTURA	21	29	2	13	-	-	-	-	23	42
01	2	2	-	-	-	-	-	-	2	2
01.4	2	2	-	-	-	-	-	-	2	2
02	19	27	2	13	-	-	-	-	21	40
02.0	19	27	2	13	-	-	-	-	21	40
C ESTRAZIONE DI MINERALI	6	19	1	2	-	-	-	-	7	21
CA ESTRAZIONE DI MINERALI ENERGETICI	-	-	-	-	-	-	-	-	-	-
10	-	-	-	-	-	-	-	-	-	-
10.1	-	-	-	-	-	-	-	-	-	-
10.2	-	-	-	-	-	-	-	-	-	-
10.3	-	-	-	-	-	-	-	-	-	-
CB ESTRAZIONE DI MINERALI NON ENERGETICI	6	19	1	2	-	-	-	-	7	21
14	6	19	1	2	-	-	-	-	7	21
14.1	1	1	1	2	-	-	-	-	2	3
14.2	5	18	-	-	-	-	-	-	5	18
14.3	-	-	-	-	-	-	-	-	-	-
14.4	-	-	-	-	-	-	-	-	-	-
14.5	-	-	-	-	-	-	-	-	-	-
D ATTIVITÀ MANIFATTURIERE	1.751	3.708	175	835	12	126	34	114	1.972	4.783
DA INDUSTRIE ALIMENTARI, DELLE BEVANDE E DEL TABACCO	350	742	39	154	2	15	5	21	396	932
15	350	742	39	154	2	15	5	21	396	932
15.1	-	-	1	4	-	-	-	-	1	4
15.2	-	-	-	-	-	-	-	-	-	-
15.3	1	5	-	-	1	9	-	-	2	14
15.4	14	20	-	-	-	-	-	-	14	20
15.5	61	178	10	45	1	6	1	3	73	232
15.6	19	39	2	6	-	-	-	-	21	45
15.7	-	-	-	-	-	-	-	-	-	-
15.8	249	484	26	99	-	-	4	18	279	601
15.9	6	16	-	-	-	-	-	-	6	16
16	-	-	-	-	-	-	-	-	-	-
16.0	-	-	-	-	-	-	-	-	-	-
DB INDUSTRIE TESSILI E DELL'ABBIGLIAMENTO	175	579	9	46	2	16	1	3	187	644
17	23	68	2	12	-	-	-	-	25	80
17.1	-	-	-	-	-	-	-	-	-	-
17.2	1	2	1	2	-	-	-	-	2	4
17.3	-	-	-	-	-	-	-	-	-	-
17.4	4	8	-	-	-	-	-	-	4	8
17.5	4	18	-	-	-	-	-	-	4	18
17.6	11	31	1	10	-	-	-	-	12	41
17.7	3	9	-	-	-	-	-	-	3	9
18	152	511	7	34	2	16	1	3	162	564
18.1	3	5	-	-	-	-	-	-	3	5
18.2	146	501	7	34	2	16	1	3	156	554
18.3	3	5	-	-	-	-	-	-	3	5
DC INDUSTRIE CONCIARIE, FABBRICAZIONE DI PRODOTTI IN CUOIO, PELLE E SIMILARI	53	176	10	115	2	38	1	7	66	336
19	53	176	10	115	2	38	1	7	66	336
19.1	-	-	-	-	-	-	-	-	-	-
19.2	4	5	1	6	1	11	-	-	6	22
19.3	49	171	9	109	1	27	1	7	60	314
DD INDUSTRIA DEL LEGNO E DEI PRODOTTI IN LEGNO	344	550	22	82	2	21	4	10	372	663
20	344	550	22	82	2	21	4	10	372	663
20.1	9	16	1	4	-	-	-	-	10	20
20.2	-	-	-	-	-	-	-	-	-	-
20.3	304	483	16	57	-	-	4	10	324	550
20.4	5	13	2	9	2	21	-	-	9	43
20.5	26	38	3	12	-	-	-	-	29	50
DE FABBRICAZIONE DELLA PASTA-CARTA, DELLA CARTA E DEI PRODOTTI DI CARTA; STAMPA ED EDITORIA	69	144	16	60	-	-	3	10	88	214
21	5	10	2	6	-	-	-	-	7	16
21.1	-	-	-	-	-	-	-	-	-	-
21.2	5	10	2	6	-	-	3	10	7	16
22	64	134	14	54	-	-	-	-	81	198
22.1	-	-	1	1	-	-	-	-	1	1
22.2	64	134	13	53	-	-	3	10	80	197
22.3	-	-	-	-	-	-	-	-	-	-
DF FABBRICAZIONE DI COKE, RAFFINERIE DI PETROLIO, TRATTAMENTO DEI COMBUSTIBILI NUCLEARI	1	1	-	-	-	-	-	-	1	1
23	1	1	-	-	-	-	-	-	1	1
23.2	1	1	-	-	-	-	-	-	1	1

Tavola 3.9 segue - Imprese artigiane e addetti per forma giuridica, sezione, sottosezione, divisione e gruppo di attività economica, classe di addetti e tipo di comune

ATTIVITÀ ECONOMICHE CLASSI DI ADDETTI TIPO DI COMUNE	SOCIETÀ									
	IMPRESE INDIVIDUALI		IN NOME COLLETTIVO		COOPERATIVE		ALTRE FORME (a)		TOTALE	
	N.	Addetti	N.	Addetti	N.	Addetti	N.	Addetti	N.	Addetti
DG FABBRICAZIONE DI PRODOTTI CHIMICI E DI FIBRE SINTETICHE E ARTIFICIALI	9	16	1	4	-	-	-	-	10	20
24	9	16	1	4	-	-	-	-	10	20
24.1	1	2	-	-	-	-	-	-	1	2
24.2	-	-	-	-	-	-	-	-	-	-
24.3	-	-	-	-	-	-	-	-	-	-
24.4	-	-	-	-	-	-	-	-	-	-
24.5	-	-	-	-	-	-	-	-	-	-
24.6	8	14	1	4	-	-	-	-	9	18
24.7	-	-	-	-	-	-	-	-	-	-
DH FABBRICAZIONE DI ARTICOLI IN GOMMA E MATERIE PLASTICHE	8	11	3	9	-	-	1	2	12	22
25	8	11	3	9	-	-	1	2	12	22
25.1	-	-	1	2	-	-	-	-	1	2
25.2	8	11	2	7	-	-	1	2	11	20
DI FABBRICAZIONE DI PRODOTTI DELLA LAVORAZIONE DI MINERALI NON METALLIFERI	135	333	12	52	-	-	1	4	148	389
26	135	333	12	52	-	-	1	4	148	389
26.1	27	51	3	18	-	-	-	-	30	69
26.2	6	7	-	-	-	-	-	-	6	7
26.3	2	15	-	-	-	-	-	-	2	15
26.4	4	15	-	-	-	-	-	-	4	15
26.5	5	24	-	-	-	-	-	-	5	24
26.6	14	45	1	2	-	-	-	-	15	47
26.7	77	176	8	32	-	-	1	4	86	212
26.8	-	-	-	-	-	-	-	-	-	-
DJ PRODUZIONE DI METALLO E FABBRICAZIONE DI PRODOTTI IN METALLO	354	683	35	158	-	-	12	38	401	879
27	4	15	-	-	-	-	-	-	4	15
27.2	-	-	-	-	-	-	-	-	-	-
27.3	4	15	-	-	-	-	-	-	4	15
27.4	-	-	-	-	-	-	-	-	-	-
27.5	-	-	-	-	-	-	-	-	-	-
28	350	668	35	158	-	-	12	38	397	864
28.1	129	276	23	109	-	-	3	9	155	394
28.2	2	3	-	-	-	-	-	-	2	3
28.3	-	-	-	-	-	-	-	-	-	-
28.4	-	-	-	-	-	-	-	-	-	-
28.5	24	69	-	-	-	-	1	3	25	72
28.6	1	1	-	-	-	-	-	-	1	1
28.7	194	319	12	49	-	-	8	26	214	394
DK FABBRICAZIONE DI MACCHINE ED APPARECCHI MECCANICI, COMPRESI L'INSTALLAZIONE, IL MONTAGGIO, LA RIPARAZIONE E LA MANUTENZIONE	31	74	5	20	-	-	1	5	37	99
29	31	74	5	20	-	-	1	5	37	99
29.1	3	8	1	3	-	-	-	-	4	11
29.2	15	42	2	7	-	-	-	-	17	49
29.3	10	18	2	10	-	-	-	-	12	28
29.4	-	-	-	-	-	-	-	-	-	-
29.5	3	6	-	-	-	-	1	5	4	11
29.6	-	-	-	-	-	-	-	-	-	-
29.7	-	-	-	-	-	-	-	-	-	-
DL FABBRICAZIONE DI MACCHINE ELETTRICHE E DI APPARECCHIATURE ELETTRICHE ED OTTICHE	114	224	14	99	3	35	3	6	134	364
30	-	-	-	-	-	-	-	-	-	-
30.0	-	-	-	-	-	-	-	-	-	-
31	30	114	7	77	1	8	-	-	38	199
31.1	5	19	1	20	1	8	-	-	7	47
31.2	1	1	2	14	-	-	-	-	3	15
31.3	2	4	-	-	-	-	-	-	2	4
31.5	10	23	3	14	-	-	-	-	13	37
31.6	12	67	1	29	-	-	-	-	13	96
32	40	59	2	6	1	14	1	2	44	81
32.1	3	7	1	3	-	-	-	-	4	10
32.2	37	52	1	3	1	14	1	2	40	71
32.3	-	-	-	-	-	-	-	-	-	-
33	44	51	5	16	1	13	2	4	52	84
33.1	35	39	4	10	-	-	2	4	41	53
33.2	1	1	-	-	1	13	-	-	2	14
33.3	-	-	-	-	-	-	-	-	-	-
33.4	8	11	1	6	-	-	-	-	9	17
33.5	-	-	-	-	-	-	-	-	-	-
DM FABBRICAZIONE DI MEZZI DI TRASPORTO	-	-	-	-	-	-	-	-	-	-
34	-	-	-	-	-	-	-	-	-	-
34.2	-	-	-	-	-	-	-	-	-	-
34.3	-	-	-	-	-	-	-	-	-	-
35	-	-	-	-	-	-	-	-	-	-
35.1	-	-	-	-	-	-	-	-	-	-
35.2	-	-	-	-	-	-	-	-	-	-
35.4	-	-	-	-	-	-	-	-	-	-
35.5	-	-	-	-	-	-	-	-	-	-

Tavola 3.9 segue - Imprese artigiane e addetti per forma giuridica, sezione, sottosezione, divisione e gruppo di attività economica, classe di addetti e tipo di comune

ATTIVITÀ ECONOMICHE CLASSI DI ADDETTI TIPO DI COMUNE	SOCIETÀ									
	IMPRESE INDIVIDUALI		IN NOME COLLETTIVO		COOPERATIVE		ALTRE FORME (a)		TOTALE	
	N.	Addetti	N.	Addetti	N.	Addetti	N.	Addetti	N.	Addetti
DN ALTRE INDUSTRIE MANIFATTURIERE	108	175	9	36	1	1	2	8	120	220
36	105	169	9	36	1	1	1	5	116	211
36.1	98	161	6	27	-	-	1	5	105	193
36.2	1	1	-	-	1	1	-	-	2	2
36.3	-	-	-	-	-	-	-	-	-	-
36.4	-	-	-	-	-	-	-	-	-	-
36.5	-	-	-	-	-	-	-	-	-	-
36.6	6	7	3	9	-	-	-	-	9	16
37	3	6	-	-	-	-	1	3	4	9
37.1	2	3	-	-	-	-	-	-	2	3
37.2	1	3	-	-	-	-	1	3	2	6
F COSTRUZIONI	959	2.514	81	341	18	158	23	78	1.081	3.091
45	959	2.514	81	341	18	158	23	78	1.081	3.091
45.1	41	74	2	22	-	-	1	2	44	98
45.2	609	1.919	37	178	15	109	12	48	673	2.254
45.3	177	279	31	107	1	9	2	4	211	399
45.4	132	242	11	34	2	40	8	24	153	340
45.5	-	-	-	-	-	-	-	-	-	-
G COMMERCIO ALL'INGROSSO E AL DETTAGLIO; RIPARAZIONE DI AUTOVEICOLI, MOTOCICLI E DI BENI PERSONALI E PER LA CASA	2.257	3.217	104	360	8	25	27	65	2.396	3.667
50	1.119	1.563	40	140	-	-	12	24	1.171	1.727
50.2	1.024	1.400	39	131	-	-	12	24	1.075	1.555
50.4	48	66	1	9	-	-	-	-	49	75
50.5	47	97	-	-	-	-	-	-	47	97
51	64	146	15	72	3	10	2	8	84	236
51.2	3	7	1	1	-	-	-	-	4	8
51.3	22	55	5	22	2	6	1	7	30	90
51.4	12	20	4	18	1	4	1	1	18	43
51.5	18	36	2	11	-	-	-	-	20	47
51.6	9	28	3	20	-	-	-	-	12	48
52	1.074	1.508	49	148	5	15	13	33	1.141	1.704
52.2	357	489	9	41	2	2	3	5	371	537
52.4	564	829	35	86	3	13	9	26	611	954
52.5	12	18	-	-	-	-	-	-	12	18
52.7	141	172	5	21	-	-	1	2	147	195
H ALBERGHI E RISTORANTI	317	556	12	42	1	2	4	10	334	610
55	317	556	12	42	1	2	4	10	334	610
55.3	127	273	9	29	-	-	1	4	137	306
55.4	190	283	3	13	1	2	3	6	197	304
I TRASPORTI, MAGAZZINAGGIO E COMUNICAZIONI	212	402	13	48	2	19	3	7	230	476
60	198	386	12	46	1	5	2	5	213	442
60.1	-	-	-	-	-	-	-	-	-	-
60.2	198	386	12	46	1	5	2	5	213	442
61	-	-	-	-	-	-	-	-	-	-
61.2	-	-	-	-	-	-	-	-	-	-
63	14	16	1	2	1	14	1	2	17	34
63.1	7	7	-	-	-	-	-	-	7	7
63.2	7	9	1	2	1	14	1	2	10	27
K ATTIVITÀ IMMOBILIARI, NOLEGGIO, INFORMATICA, RICERCA, ALTRE ATTIVITÀ PROFESSIONALI ED IMPRENDITORIALI	185	259	7	39	1	3	3	8	196	309
72	3	8	-	-	-	-	-	-	3	8
72.5	3	8	-	-	-	-	-	-	3	8
74	182	251	7	39	1	3	3	8	193	301
74.7	37	75	3	24	1	3	1	2	42	104
74.8	145	176	4	15	-	-	2	6	151	197
O ALTRI SERVIZI PUBBLICI, SOCIALI E PERSONALI	1.131	1.373	8	25	-	-	17	37	1.156	1.435
90	6	22	1	2	-	-	-	-	7	24
90.0	6	22	1	2	-	-	-	-	7	24
93	1.125	1.351	7	23	-	-	17	37	1.149	1.411
93.0	1.125	1.351	7	23	-	-	17	37	1.149	1.411
TOTALE	6.839	12.077	403	1.705	42	333	111	319	7.395	14.434
CLASSE DI ADDETTI										
1	4.631	4.631	25	25	7	7	20	20	4.683	4.683
2	1.046	2.092	110	220	4	8	48	96	1.208	2.416
3 - 5	936	3.345	179	652	8	30	33	130	1.156	4.157
6 - 9	172	1.230	67	482	10	71	9	63	258	1.846
10 e più	54	779	22	326	13	217	1	10	90	1.332
TOTALE	6.839	12.077	403	1.705	42	333	111	319	7.395	14.434
TIPO DI COMUNE										
- Comune capoluogo	515	914	43	197	2	23	11	36	571	1.170
- Altri comuni	6.324	11.163	360	1.508	40	310	100	283	6.824	13.264
TOTALE	6.839	12.077	403	1.705	42	333	111	319	7.395	14.434

(a) Comprende le società semplici o di fatto e le "altre forme" di impresa

Tavola 3.10 - Esercizi di commercio ambulante (commercio su aree pubbliche) e relativi addetti per classe di addetti, classe e categoria di attività economica

ATTIVITÀ ECONOMICHE	ESERCIZI CON ADDETTI								TOTALE	
	1	2	3 - 5		6 E PIÙ		Esercizi	ADDETTI		
			Esercizi	Addetti	Esercizi	Addetti		In complesso	Di cui titolari e familiari	
52.62 Commercio al dettaglio ambulante in banchi e nei mercati	377	154	62	198	1	6	594	889	866	
52.62.1 Commercio al dettaglio ambulante in banchi e nei mercati alimentari e bevande	67	24	18	57	-	-	109	172	168	
52.62.2 Commercio al dettaglio ambulante in banchi e nei mercati di tessuti	18	6	1	3	-	-	25	33	33	
52.62.3 Commercio al dettaglio ambulante in banchi e mercati di articoli di abbigliamento	140	47	19	61	-	-	206	295	285	
52.62.4 Commercio al dettaglio ambulante in banchi e nei mercati di calzature e pelletterie	51	21	7	24	1	6	80	123	117	
52.62.5 Commercio al dettaglio ambulante in banchi e nei mercati di mobili e articoli diversi per uso domestico	14	7	2	6	-	-	23	34	33	
52.62.6 Commercio al dettaglio ambulante in banchi e nei mercati di articoli di occasione sia nuovi che usati	11	7	2	6	-	-	20	31	31	
52.62.7 Commercio al dettaglio ambulante in banchi e nei mercati di altri articoli n.c.a.	76	42	13	41	-	-	131	201	199	
52.63 Commercio al dettaglio effettuato in altre forme al di fuori di negozi	1.165	364	123	410	2	13	1.654	2.316	2.228	
52.63.3 Commercio al dettaglio effettuato in posti mobili di alimentari e bevande	295	95	30	100	1	7	421	592	577	
52.63.4 Commercio al dettaglio effettuato in posti mobili di tessuti e articoli di abbigliamento	399	155	60	202	-	-	614	911	861	
52.63.5 Altro commercio ambulante in posti mobili	471	114	33	108	1	6	619	813	790	
TOTALE	1.542	518	185	608	3	19	2.248	3.205	3.094	

Tavola 3.11 - Esercizi di commercio ambulante (commercio su aree pubbliche) e relativi addetti per categoria posizionale, diffusione territoriale, numero di mezzi di trasporto in dotazione agli esercizi stessi e per classe e categoria di attività economica

ATTIVITÀ ECONOMICHE	ADDETTI				ESERCIZI CON ATTIVITÀ COMMERCIALE SVOLTA		MEZZI DI TRASPORTO						Altri	Esercizi con mezzi di trasporto non indicati (a)
	Esercizi	Titolari	Familiari coadiuvanti	Altro personale	Totale	In un solo comune	In più comuni	Motoveicoli	Autovetture	Autocarri	Autonegozi			
52.62 Commercio al dettaglio ambulante in banchi e nei mercati	594	594	272	23	889	112	482	71	92	381	14	7	57	
52.62.1 Commercio al dettaglio ambulante in banchi e nei mercati alimentari e bevande	109	109	59	4	172	36	73	35	9	71	9	1	12	
52.62.2 Commercio al dettaglio ambulante in banchi e nei mercati di tessuti	25	25	8	-	33	3	22	1	3	19	-	-	2	
52.62.3 Commercio al dettaglio ambulante in banchi e mercati di articoli di abbigliamento	206	206	79	10	295	15	191	5	41	153	2	1	4	
52.62.4 Commercio al dettaglio ambulante in banchi e nei mercati di calzature e pelletterie	80	80	37	6	123	5	75	3	18	52	1	-	6	
52.62.5 Commercio al dettaglio ambulante in banchi e nei mercati di mobili e articoli diversi per uso domestico	23	23	10	1	34	-	23	-	5	17	-	-	1	
52.62.6 Commercio al dettaglio ambulante in banchi e nei mercati di articoli di occasione sia nuovi che usati	20	20	11	-	31	-	20	3	4	10	-	2	1	
52.62.7 Commercio al dettaglio ambulante in banchi e nei mercati di altri articoli n.c.a.	131	131	68	2	201	53	78	24	12	59	2	3	31	
52.63 Commercio al dettaglio effettuato in altre forme al di fuori di negozi	1.654	1.654	574	88	2.316	231	1.423	251	339	933	45	41	61	
52.63.3 Commercio al dettaglio effettuato in posti mobili di alimentari e bevande	421	421	156	15	592	116	305	142	52	190	17	11	15	
52.63.4 Commercio al dettaglio effettuato in posti mobili di tessuti e articoli di abbigliamento	614	614	247	50	911	20	594	11	154	414	19	2	19	
52.63.5 Altro commercio ambulante in posti mobili	619	619	171	23	813	95	524	98	133	329	9	28	27	
TOTALE	2.248	2.248	846	111	3.205	343	1.905	322	431	1.314	59	48	118	

(a) Comprende gli esercizi di commercio ambulante non interessati al fenomeno e quelli che, pur disponendo di mezzi di trasporto, non hanno fornito risposta

Le Istituzioni

Tavola 3.12 - Istituzioni per classe di addetti, forma istituzionale e tipo di comune

FORME ISTITUZIONALI TIPO DI COMUNE	CLASSI DI ADDETTI											Totale
	0 - 1	2	3 - 5	6 - 9	10 - 19	20 - 49	50 - 99	100 - 199	200 - 499	500 - 999	1000 e più	
Ministero o organo costituzionale	-	-	-	-	-	-	-	-	-	-	-	-
Ente locale (regione, provincia, comune)	-	-	1	4	23	41	20	8	6	2	-	105
Comunità montana	-	-	-	-	-	1	-	2	-	-	-	3
Ente sanitario pubblico	-	-	-	-	-	-	1	-	4	3	3	11
Ente di previdenza	-	-	-	-	-	-	-	-	-	-	-	-
Ente economico o ente di ricerca	-	-	-	1	1	-	2	-	-	-	-	4
Ente di assistenza, culturale, sportivo	-	-	-	-	1	-	1	-	-	-	-	2
Associazione riconosciuta o fondazione	236	26	24	7	6	2	1	-	-	-	-	302
Associazione non riconosciuta	224	10	13	6	1	1	-	1	-	-	-	256
Altra forma	1	-	-	-	1	2	1	1	-	-	-	6
TOTALE	461	36	38	18	33	47	26	12	10	5	3	689
di cui:												
- istituzioni pubbliche	1	-	1	5	26	44	25	11	10	5	3	131
- istituzioni sociali private	460	36	37	13	7	3	1	1	-	-	-	558
TIPO DI COMUNE												
- Comune capoluogo	44	6	10	2	6	-	3	1	-	2	1	75
- Altri comuni	417	30	28	16	27	47	23	11	10	3	2	614
TOTALE	461	36	38	18	33	47	26	12	10	5	3	689

Tavola 3.13 - Addetti alle istituzioni per classe di addetti e forma istituzionale

FORME ISTITUZIONALI	CLASSI DI ADDETTI											Totale
	1	2	3 - 5	6 - 9	10 - 19	20 - 49	50 - 99	100 - 199	200 - 499	500 - 999	1000 e più	
Ministero o organo costituzionale	-	-	-	-	-	-	-	-	-	-	-	-
Ente locale (regione, provincia, comune)	-	-	4	29	325	1.343	1.335	1.065	1.717	1.178	-	6.996
Comunità montana	-	-	-	-	-	42	-	276	-	-	-	318
Ente sanitario pubblico	-	-	-	-	-	-	96	-	1.235	1.821	3.689	6.841
Ente di previdenza	-	-	-	-	-	-	-	-	-	-	-	-
Ente economico o ente di ricerca	-	-	-	8	11	-	103	-	-	-	-	122
Ente di assistenza, culturale, sportivo	-	-	-	-	14	-	59	-	-	-	-	73
Associazione riconosciuta o fondazione	83	52	92	46	80	61	72	-	-	-	-	486
Associazione non riconosciuta	80	20	51	44	12	44	-	112	-	-	-	363
Altra forma	1	-	-	-	13	47	99	136	-	-	-	296
TOTALE	164	72	147	127	455	1.537	1.764	1.589	2.952	2.999	3.689	15.495
di cui addetti alle:												
- istituzioni pubbliche	1	-	4	37	363	1.432	1.692	1.477	2.952	2.999	3.689	14.646
- istituzioni sociali private	163	72	143	90	92	105	72	112	-	-	-	849

Tavola 3.14 - Istituzioni per classe di addetti, sezione, sottosezione, divisione, gruppo di attività economica e tipo di comune

ATTIVITÀ ECONOMICHE TIPO DI COMUNE	CLASSI DI ADDETTI											Totale
	0 - 1	2	3 - 5	6 - 9	10 - 19	20 - 49	50 - 99	100 - 199	199 - 499	500 - 999	1000 e più	
E PRODUZIONE E DISTRIBUZIONE DI ENERGIA ELETTRICA, GAS E ACQUA	-	-	-	-	-	-	1	-	-	-	-	1
41	-	-	-	-	-	-	1	-	-	-	-	1
41.0	-	-	-	-	-	-	1	-	-	-	-	1
K ATTIVITÀ IMMOBILIARI, NOLEGGIO, INFORMATICA, RICERCA, ALTRE ATTIVITÀ PROFESSIONALI ED IMPRENDITORIALI	1	-	-	-	-	-	-	-	-	-	-	1
73	1	-	-	-	-	-	-	-	-	-	-	1
73.1	1	-	-	-	-	-	-	-	-	-	-	1
L PUBBLICA AMMINISTRAZIONE E DIFESA; ASSICURAZIONE SOCIALE OBBLIGATORIA	-	-	1	4	24	44	21	11	6	2	-	113
75	-	-	1	4	24	44	21	11	6	2	-	113
75.1	-	-	1	4	24	44	21	11	6	2	-	113
M ISTRUZIONE	7	6	15	5	3	2	1	1	-	-	-	40
80	7	6	15	5	3	2	1	1	-	-	-	40
80.1	3	4	11	3	3	1	1	-	-	-	-	26
80.2	1	1	1	-	-	1	-	1	-	-	-	5
80.4	3	1	3	2	-	-	-	-	-	-	-	9
N SANITÀ E ALTRI SERVIZI SOCIALI	13	4	1	-	2	1	2	-	4	3	3	33
85	13	4	1	-	2	1	2	-	4	3	3	33
85.1	1	-	-	-	-	-	1	-	4	3	3	12
85.3	12	4	1	-	2	1	1	-	-	-	-	21
O ALTRI SERVIZI PUBBLICI, SOCIALI E PERSONALI	440	26	21	9	4	-	1	-	-	-	-	501
91	192	9	11	3	4	-	1	-	-	-	-	220
91.1	11	1	6	1	3	-	1	-	-	-	-	23
91.3	181	8	5	2	1	-	-	-	-	-	-	197
92	248	17	10	6	-	-	-	-	-	-	-	281
92.3	29	3	2	-	-	-	-	-	-	-	-	34
92.5	8	3	1	-	-	-	-	-	-	-	-	12
92.6	125	9	4	4	-	-	-	-	-	-	-	142
92.7	86	2	3	2	-	-	-	-	-	-	-	93
TOTALE	461	36	38	18	33	47	26	12	10	5	3	689
di cui:												
- istituzioni pubbliche	1	-	1	5	26	44	25	11	10	5	3	131
- istituzioni sociali private	460	36	37	13	7	3	1	1	-	-	-	558
TIPO DI COMUNE												
- Comune capoluogo	44	6	10	2	6	-	3	1	-	2	1	75
- Altri comuni	417	30	28	16	27	47	23	11	10	3	2	614
TOTALE	461	36	38	18	33	47	26	12	10	5	3	689

Tavola 3.15 - Addetti alle istituzioni per classe di addetti e sezione, sottosezione, divisione e gruppo di attività economica

ATTIVITÀ ECONOMICHE	CLASSI DI ADDETTI										Totale	
	1	2	3 - 5	6 - 9	10 - 19	20 - 49	50 - 99	100 - 199	200 - 499	500 - 999		1000 e più
E PRODUZIONE E DISTRIBUZIONE DI ENERGIA ELETTRICA, GAS E ACQUA	-	-	-	-	-	-	99	-	-	-	-	99
41	-	-	-	-	-	-	99	-	-	-	-	99
41.0	-	-	-	-	-	-	99	-	-	-	-	99
K ATTIVITÀ IMMOBILIARI, NOLEGGIO, INFORMATICA, RICERCA, ALTRE ATTIVITÀ PROFESSIONALI ED IMPRENDITORIALI	1	-	-	-	-	-	-	-	-	-	-	1
73	1	-	-	-	-	-	-	-	-	-	-	1
73.1	1	-	-	-	-	-	-	-	-	-	-	1
L PUBBLICA AMMINISTRAZIONE E DIFESA; ASSICURAZIONE SOCIALE OBBLIGATORIA	-	-	4	29	336	1.432	1.386	1.477	1.717	1.178	-	7.559
75	-	-	4	29	336	1.432	1.386	1.477	1.717	1.178	-	7.559
75.1	-	-	4	29	336	1.432	1.386	1.477	1.717	1.178	-	7.559
M ISTRUZIONE	4	12	62	35	45	77	72	112	-	-	-	419
80	4	12	62	35	45	77	72	112	-	-	-	419
80.1	1	8	45	19	45	44	72	-	-	-	-	234
80.2	1	2	3	-	-	33	-	112	-	-	-	151
80.4	2	2	14	16	-	-	-	-	-	-	-	34
N SANITÀ E ALTRI SERVIZI SOCIALI	5	8	4	-	29	28	155	-	1.235	1.821	3.689	6.974
85	5	8	4	-	29	28	155	-	1.235	1.821	3.689	6.974
85.1	1	-	-	-	-	-	96	-	1.235	1.821	3.689	6.842
85.3	4	8	4	-	29	28	59	-	-	-	-	132
O ALTRI SERVIZI PUBBLICI, SOCIALI E PERSONALI	154	52	77	63	45	-	52	-	-	-	-	443
91	66	18	38	21	45	-	52	-	-	-	-	240
91.1	9	2	22	6	35	-	52	-	-	-	-	126
91.3	57	16	16	15	10	-	-	-	-	-	-	114
92	88	34	39	42	-	-	-	-	-	-	-	203
92.3	6	6	6	-	-	-	-	-	-	-	-	18
92.5	4	6	4	-	-	-	-	-	-	-	-	14
92.6	45	18	18	29	-	-	-	-	-	-	-	110
92.7	33	4	11	13	-	-	-	-	-	-	-	61
TOTALE	164	72	147	127	455	1.537	1.764	1.589	2.952	2.999	3.689	15.495
di cui addetti alle:												
- istituzioni pubbliche	1	-	4	37	363	1.432	1.692	1.477	2.952	2.999	3.689	14.646
- istituzioni sociali private	163	72	143	90	92	105	72	112	-	-	-	849

Tavola 3.16 - Istituzioni e unità locali dipendenti secondo la diffusione territoriale per sezione, sottosezione, divisione e gruppo di attività economica, classe di addetti e tipo di comune

ATTIVITÀ ECONOMICHE CLASSI DI ADDETTI TIPO DI COMUNE		ISTITUZIONI A DIFFUSIONE											
		COMUNALE				PROVINCIALE		REGIONALE		NAZIONALE		TOTALE	
				DI CUI PLURILocalizzate									
		Istituzioni	Unità locali	Istituzioni	Unità locali	Istituzioni	Unità locali	Istituzioni	Unità locali	Istituzioni	Unità locali	Istituzioni	Unità locali
E	PRODUZIONE E DISTRIBUZIONE DI ENERGIA ELETTRICA, GAS E ACQUA	1	1	-	-	-	-	-	-	-	-	1	1
41		1	1	-	-	-	-	-	-	-	-	1	1
41.0		1	1	-	-	-	-	-	-	-	-	1	1
K	ATTIVITÀ IMMOBILIARI, NOLEGGIO, INFORMATICA, RICERCA, ALTRE ATTIVITÀ PROFESSIONALI ED IMPRENDITORIALI	1	1	-	-	-	-	-	-	-	-	1	1
73		1	1	-	-	-	-	-	-	-	-	1	1
73.1		1	1	-	-	-	-	-	-	-	-	1	1
L	PUBBLICA AMMINISTRAZIONE E DIFESA; ASSICURAZIONE SOCIALE OBBLIGATORIA	111	249	46	184	2	14	-	-	-	-	113	263
75		111	249	46	184	2	14	-	-	-	-	113	263
75.1		111	249	46	184	2	14	-	-	-	-	113	263
M	ISTRUZIONE	35	36	1	2	1	6	1	3	3	14	40	59
80		35	36	1	2	1	6	1	3	3	14	40	59
80.1		21	22	1	2	1	6	1	3	3	14	26	45
80.2		5	5	-	-	-	-	-	-	-	-	5	5
80.4		9	9	-	-	-	-	-	-	-	-	9	9
N	SANITÀ E ALTRI SERVIZI SOCIALI	20	20	-	-	13	130	-	-	-	-	33	150
85		20	20	-	-	13	130	-	-	-	-	33	150
85.1		1	1	-	-	11	125	-	-	-	-	12	126
85.3		19	19	-	-	2	5	-	-	-	-	21	24
O	ALTRI SERVIZI PUBBLICI, SOCIALI E PERSONALI	496	506	10	20	2	5	2	4	1	2	501	517
91		215	219	4	8	2	5	2	4	1	2	220	230
91.1		19	19	-	-	2	5	2	4	-	-	23	28
91.3		196	200	4	8	-	-	-	-	1	2	197	202
92		281	287	6	12	-	-	-	-	-	-	281	287
92.3		34	34	-	-	-	-	-	-	-	-	34	34
92.5		12	12	-	-	-	-	-	-	-	-	12	12
92.6		142	147	5	10	-	-	-	-	-	-	142	147
92.7		93	94	1	2	-	-	-	-	-	-	93	94
TOTALE		664	813	57	206	18	155	3	7	4	16	689	991
di cui:													
	- istituzioni pubbliche	117	255	46	184	14	141	-	-	-	-	131	396
	- istituzioni sociali private	547	558	11	22	4	14	3	7	4	16	558	595
CLASSE DI ADDETTI													
0 - 1		459	466	7	14	1	3	-	-	1	2	461	471
2		36	37	1	2	-	-	-	-	-	-	36	37
3 - 5		35	37	2	4	1	2	1	2	1	2	38	43
6 - 9		16	16	-	-	-	-	2	5	-	-	18	21
10 - 19		31	41	8	18	2	9	-	-	-	-	33	50
20 - 49		46	80	15	49	-	-	-	-	1	5	47	85
50 - 99		22	46	11	35	3	12	-	-	1	7	26	65
100 - 199		12	28	6	22	-	-	-	-	-	-	12	28
200 - 499		6	47	6	47	4	40	-	-	-	-	10	87
500 - 999		1	15	1	15	4	45	-	-	-	-	5	60
1000 e più		-	-	-	-	3	44	-	-	-	-	3	44
TOTALE		664	813	57	206	18	155	3	7	4	16	689	991
TIPO DI COMUNE													
	- Comune capoluogo	69	85	3	19	4	38	1	2	1	2	75	127
	- Altri comuni	595	728	54	187	14	117	2	5	3	14	614	864
TOTALE		664	813	57	206	18	155	3	7	4	16	689	991

Tavola 3.17 - Istituzioni e addetti secondo il numero di unità locali per sezione, sottosezione, divisione e gruppo di attività economica, classe di addetti e tipo di comune

ATTIVITÀ ECONOMICHE CLASSI DI ADDETTI TIPO DI COMUNE	ISTITUZIONI PLURILocalizzate CON UNITÀ LOCALI												
	ISTITUZIONI UNILocalizzate		2		3		4		5 E PIÙ		TOTALE		
	N.	Addetti	N.	Addetti	N.	Addetti	N.	Addetti	N.	Addetti	N.	Addetti	
E	1	99	-	-	-	-	-	-	-	-	-	1	99
41	1	99	-	-	-	-	-	-	-	-	-	1	99
41.0	1	99	-	-	-	-	-	-	-	-	-	1	99
K	1	1	-	-	-	-	-	-	-	-	-	1	1
73	1	1	-	-	-	-	-	-	-	-	-	1	1
73.1	1	1	-	-	-	-	-	-	-	-	-	1	1
L	65	2.445	22	902	12	923	3	297	11	2.992	113	7.559	
75	65	2.445	22	902	12	923	3	297	11	2.992	113	7.559	
75.1	65	2.445	22	902	12	923	3	297	11	2.992	113	7.559	
M	34	258	2	20	1	7	-	-	3	134	40	419	
80	34	258	2	20	1	7	-	-	3	134	40	419	
80.1	20	73	2	20	1	7	-	-	3	134	26	234	
80.2	5	151	-	-	-	-	-	-	-	-	5	151	
80.4	9	34	-	-	-	-	-	-	-	-	9	34	
N	20	74	1	59	1	-	1	296	10	6.545	33	6.974	
85	20	74	1	59	1	-	1	296	10	6.545	33	6.974	
85.1	1	1	-	-	-	-	1	296	10	6.545	12	6.842	
85.3	19	73	1	59	1	-	-	-	-	-	21	132	
O	486	404	14	28	1	11	-	-	-	-	501	443	
91	211	210	8	19	1	11	-	-	-	-	220	240	
91.1	19	101	3	14	1	11	-	-	-	-	23	126	
91.3	192	109	5	5	-	-	-	-	-	-	197	114	
92	275	194	6	9	-	-	-	-	-	-	281	203	
92.3	34	18	-	-	-	-	-	-	-	-	34	18	
92.5	12	14	-	-	-	-	-	-	-	-	12	14	
92.6	137	102	5	8	-	-	-	-	-	-	142	110	
92.7	92	60	1	1	-	-	-	-	-	-	93	61	
TOTALE	607	3.281	39	1.009	15	941	4	593	24	9.671	689	15.495	
di cui:													
- istituzioni pubbliche	71	2.632	23	961	12	923	4	593	21	9.537	131	14.646	
- istituzioni sociali private	536	649	16	48	3	18	-	-	3	134	558	849	
CLASSE DI ADDETTI													
0 - 1	452	159	8	5	1	-	-	-	-	-	461	164	
2	35	70	1	2	-	-	-	-	-	-	36	72	
3 - 5	33	127	5	20	-	-	-	-	-	-	38	147	
6 - 9	16	114	1	6	1	7	-	-	-	-	18	127	
10 - 19	23	301	6	88	3	48	-	-	1	18	33	455	
20 - 49	31	983	9	283	4	145	1	44	2	82	47	1.537	
50 - 99	11	745	8	470	3	227	-	-	4	322	26	1.764	
100 - 199	6	782	1	135	2	299	2	253	1	120	12	1.589	
200 - 499	-	-	-	-	1	215	1	296	8	2.441	10	2.952	
500 - 999	-	-	-	-	-	-	-	-	5	2.999	5	2.999	
1000 e più	-	-	-	-	-	-	-	-	3	3.689	3	3.689	
TOTALE	607	3.281	39	1.009	15	941	4	593	24	9.671	689	15.495	
TIPO DI COMUNE													
- Comune capoluogo	66	466	5	20	1	11	-	-	3	2.791	75	3.288	
- Altri comuni	541	2.815	34	989	14	930	4	593	21	6.880	614	12.207	
TOTALE	607	3.281	39	1.009	15	941	4	593	24	9.671	689	15.495	

Tavola 3.18 - Istituzioni e addetti che utilizzano attrezzature informatiche, beni capitali in leasing, che sono consorziate o associate con altre strutture per sezione, sottosezione, divisione e gruppo di attività economica, classe di addetti e tipo di comune

ATTIVITÀ ECONOMICHE CLASSI DI ADDETTI TIPO DI COMUNE	DI CUI ISTITUZIONI							
	TOTALE ISTITUZIONI (a)		CON UTILIZZO DI ATTREZZATURE INFORMATICHE		CON UTILIZZO DI BENI CAPITALI IN LEASING		CONSORZIATE O ASSOCIATE TEMPORANEAMENTE (b)	
	N.	Addetti	N.	Addetti	N.	Addetti	N.	Addetti
E PRODUZIONE E DISTRIBUZIONE DI ENERGIA ELETTRICA, GAS E ACQUA	1	99	*	*	*	*	*	*
41	1	99	*	*	*	*	*	*
41.0	1	99	*	*	*	*	*	*
K ATTIVITÀ IMMOBILIARI, NOLEGGIO, INFORMATICA, RICERCA, ALTRE ATTIVITÀ PROFESSIONALI ED IMPRENDITORIALI	1	1	*	*	*	*	*	*
73	1	1	*	*	*	*	*	*
73.1	1	1	*	*	*	*	*	*
L PUBBLICA AMMINISTRAZIONE E DIFESA; ASSICURAZIONE SOCIALE OBBLIGATORIA	113	7.559	50	4.930	7	610	11	470
75	113	7.559	50	4.930	7	610	11	470
75.1	113	7.559	50	4.930	7	610	11	470
M ISTRUZIONE	40	419	3	115	-	-	2	4
80	40	419	3	115	-	-	2	4
80.1	26	234	1	2	-	-	1	4
80.2	5	151	1	112	-	-	-	-
80.4	9	34	1	1	-	-	1	-
N SANITÀ E ALTRI SERVIZI SOCIALI	33	6.974	15	6.591	1	1.027	4	324
85	33	6.974	15	6.591	1	1.027	4	324
85.1	12	6.842	10	6.545	1	1.027	2	322
85.3	21	132	5	46	-	-	2	2
O ALTRI SERVIZI PUBBLICI, SOCIALI E PERSONALI	501	443	26	116	1	1	46	52
91	220	240	19	114	1	1	21	31
91.1	23	126	14	113	1	1	5	21
91.3	197	114	5	1	-	-	16	10
92	281	203	7	2	-	-	25	21
92.3	34	18	1	-	-	-	2	2
92.5	12	14	-	-	-	-	1	-
92.6	142	110	3	2	-	-	15	15
92.7	93	61	3	-	-	-	7	4
TOTALE	689	15.495	95	11.851	9	1.638	64	851
di cui:								
- istituzioni pubbliche	131	14.646	64	11.653	8	1.637	16	814
- istituzioni sociali private	558	849	31	198	1	1	48	37
CLASSE DI ADDETTI								
0 - 1	461	164	17	6	1	1	41	10
2	36	72	5	10	-	-	4	8
3 - 5	38	147	4	14	-	-	3	11
6 - 9	18	127	1	6	1	7	2	17
10 - 19	33	455	7	98	-	-	2	30
20 - 49	47	1.537	18	590	3	91	8	272
50 - 99	26	1.764	18	1.261	1	50	2	146
100 - 199	-	-	-	-	-	-	-	-
200 - 499	-	-	-	-	-	-	-	-
500 - 999	-	-	-	-	-	-	-	-
1000 e più	30	11.229	25	9.866	3	1.489	2	357
TOTALE	689	15.495	95	11.851	9	1.638	64	851
TIPO DI COMUNE								
- Comune capoluogo	75	3.288	21	2.585	1	1	14	30
- Altri comuni	614	12.207	74	9.266	8	1.637	50	821
TOTALE	689	15.495	95	11.851	9	1.638	64	851

(a) Riferito alle istituzioni censite in complesso

(b) Con altre strutture (imprese o istituzioni)

Le unità locali delle imprese

Tavola 3.19 - Unità locali delle imprese per classe di addetti, sezione, sottosezione, divisione, gruppo di attività economica e tipo di comune

ATTIVITÀ ECONOMICHE TIPO DI COMUNE	CLASSI DI ADDETTI											Unità locali senza ad- detti	Totale
	1	2	3 - 5	6 - 9	10 - 19	20 - 49	50 - 99	100 - 199	200 - 499	500 - 999	1000 e più		
A AGRICOLTURA, CACCIA E SILVICOLTURA	53	12	19	5	2	1	-	-	-	-	-	1	93
01	26	12	12	4	2	-	-	-	-	-	-	1	57
01.1	-	1	1	-	-	-	-	-	-	-	-	-	2
01.2	-	-	-	-	-	-	-	-	-	-	-	-	-
01.4	26	11	11	4	2	-	-	-	-	-	-	1	55
01.5	-	-	-	-	-	-	-	-	-	-	-	-	-
02	27	-	7	1	-	1	-	-	-	-	-	-	36
02.0	27	-	7	1	-	1	-	-	-	-	-	-	36
B PESCA, PISCICOLTURA E SERVIZI CONNESSI	-	-	1	-	-	-	-	-	-	-	-	-	1
05	-	-	1	-	-	-	-	-	-	-	-	-	1
05.0	-	-	1	-	-	-	-	-	-	-	-	-	1
C ESTRAZIONE DI MINE- RALI	6	5	8	11	11	1	-	-	-	-	-	-	42
CA ESTRAZIONE DI MINE- RALI ENERGETICI	-	-	-	-	-	1	-	-	-	-	-	-	1
10	-	-	-	-	-	-	-	-	-	-	-	-	-
10.1	-	-	-	-	-	-	-	-	-	-	-	-	-
10.2	-	-	-	-	-	-	-	-	-	-	-	-	-
10.3	-	-	-	-	-	-	-	-	-	-	-	-	-
11	-	-	-	-	-	1	-	-	-	-	-	-	1
11.1	-	-	-	-	-	1	-	-	-	-	-	-	1
11.2	-	-	-	-	-	-	-	-	-	-	-	-	-
12	-	-	-	-	-	-	-	-	-	-	-	-	-
12.0	-	-	-	-	-	-	-	-	-	-	-	-	-
CB ESTRAZIONE DI MINE- RALI NON ENERGETICI	6	5	8	11	11	-	-	-	-	-	-	-	41
13	-	-	-	-	-	-	-	-	-	-	-	-	-
13.1	-	-	-	-	-	-	-	-	-	-	-	-	-
13.2	-	-	-	-	-	-	-	-	-	-	-	-	-
14	6	5	8	11	11	-	-	-	-	-	-	-	41
14.1	3	3	3	7	7	-	-	-	-	-	-	-	23
14.2	2	2	3	3	3	-	-	-	-	-	-	-	13
14.3	-	-	-	-	-	-	-	-	-	-	-	-	-
14.4	-	-	-	-	-	-	-	-	-	-	-	-	-
14.5	1	-	2	1	1	-	-	-	-	-	-	-	5
D ATTIVITÀ MANIFATTU- RIERE	1.655	613	717	248	193	126	39	23	13	6	2	6	3.641
DA INDUSTRIE ALIMENTARI, DELLE BEVANDE E DEL TABACCO	284	165	159	47	24	14	6	5	3	-	-	1	708
15	283	165	158	44	21	13	5	4	2	-	-	1	696
15.1	1	1	4	-	1	1	-	1	-	-	-	-	9
15.2	-	-	1	-	-	-	-	-	-	-	-	-	1
15.3	3	2	6	5	2	3	1	-	-	-	-	-	22
15.4	25	9	10	2	2	-	-	-	-	-	-	-	48
15.5	34	32	43	12	10	2	2	2	-	-	-	-	137
15.6	27	10	6	1	-	-	1	-	-	-	-	-	45
15.7	-	-	-	-	1	-	1	-	-	-	-	-	2
15.8	186	107	83	19	4	5	-	-	1	-	-	1	406
15.9	7	4	5	5	1	2	-	1	1	-	-	-	26
16	1	-	1	3	3	1	1	1	1	-	-	-	12
16.0	1	-	1	3	3	1	1	1	1	-	-	-	12
DB INDUSTRIE TESSILI E DELL'ABBIGLIAMENTO	165	41	95	46	21	16	8	2	1	-	-	1	396
17	13	8	17	7	6	2	3	2	1	-	-	1	60
17.1	-	1	1	-	1	-	1	-	1	-	-	-	5
17.2	-	2	2	-	-	1	2	2	-	-	-	1	10
17.3	1	-	1	1	-	-	-	-	-	-	-	-	3
17.4	4	2	3	1	1	-	-	-	-	-	-	-	11
17.5	2	1	2	-	3	1	-	-	-	-	-	-	9
17.6	4	-	7	2	1	-	-	-	-	-	-	-	14
17.7	2	2	1	3	-	-	-	-	-	-	-	-	8
18	152	33	78	39	15	14	5	-	-	-	-	-	336
18.1	3	-	1	-	-	-	-	-	-	-	-	-	4
18.2	145	33	76	39	15	14	5	-	-	-	-	-	327
18.3	4	-	1	-	-	-	-	-	-	-	-	-	5
DC INDUSTRIE CONCIARIE, FABBRICAZIONE DI PRO- DOTTI IN CUOIO, PELLE E SIMILARI	57	10	49	28	23	14	3	1	-	-	-	-	185
19	57	10	49	28	23	14	3	1	-	-	-	-	185
19.1	-	-	-	1	-	-	-	-	-	-	-	-	1
19.2	5	2	1	1	1	-	-	-	-	-	-	-	10
19.3	52	8	48	26	22	14	3	1	-	-	-	-	174
DD INDUSTRIA DEL LEGNO E DEI PRODOTTI IN LE- GNO	329	90	75	15	4	2	1	-	-	-	-	-	516
20	329	90	75	15	4	2	1	-	-	-	-	-	516
20.1	9	3	5	-	-	-	-	-	-	-	-	-	17
20.2	-	-	-	-	-	-	1	-	-	-	-	-	1
20.3	285	79	60	8	2	2	-	-	-	-	-	-	436
20.4	2	3	5	5	2	-	-	-	-	-	-	-	17
20.5	33	5	5	2	-	-	-	-	-	-	-	-	45

Tavola 3.19 segue - Unità locali delle imprese per classe di addetti, sezione, sottosezione, divisione, gruppo di attività economica e tipo di comune

ATTIVITÀ ECONOMICHE TIPO DI COMUNE	CLASSI DI ADDETTI											Unità locali senza ad- detti	Totale	
	1	2	3 - 5	6 - 9	10 - 19	20 - 49	50 - 99	100 - 199	200 - 499	500 - 999	1000 e più			
DE FABBRICAZIONE DELLA PASTA-CARTA, DELLA CARTA E DEI PRODOTTI DI CARTA; STAMPA ED EDITORIA	58	30	46	8	8	7	-	-	-	-	-	-	-	157
21	4	1	5	2	3	3	-	-	-	-	-	-	-	18
21.1	-	-	-	-	1	1	-	-	-	-	-	-	-	2
21.2	4	1	5	2	2	2	-	-	-	-	-	-	-	16
22	54	29	41	6	5	4	-	-	-	-	-	-	-	139
22.1	3	1	3	1	-	1	-	-	-	-	-	-	-	9
22.2	51	28	38	5	5	3	-	-	-	-	-	-	-	130
22.3	-	-	-	-	-	-	-	-	-	-	-	-	-	-
DF FABBRICAZIONE DI COKE, RAFFINERIE DI PETROLIO, TRATTAMENTO DEI COMBUSTIBILI NUCLEARI	2	1	2	2	1	1	-	-	-	-	-	-	-	9
23	2	1	2	2	1	1	-	-	-	-	-	-	-	9
23.1	-	-	-	-	-	-	-	-	-	-	-	-	-	-
23.2	2	1	2	2	1	1	-	-	-	-	-	-	-	9
23.3	-	-	-	-	-	-	-	-	-	-	-	-	-	-
DG FABBRICAZIONE DI PRODOTTI CHIMICI E DI FIBRE SINTETICHE E ARTIFICIALI	7	13	5	3	8	4	2	-	2	1	-	-	-	45
24	7	13	5	3	8	4	2	-	2	1	-	-	-	45
24.1	3	2	-	2	2	1	2	-	-	-	-	-	-	12
24.2	-	1	-	-	-	1	-	-	-	-	-	-	-	2
24.3	-	3	-	1	4	-	-	-	-	-	-	-	-	8
24.4	-	-	-	-	-	-	-	-	1	-	-	-	-	1
24.5	-	4	-	-	1	2	-	-	-	-	-	-	-	7
24.6	4	3	5	-	1	-	-	-	1	1	-	-	-	15
24.7	-	-	-	-	-	-	-	-	-	-	-	-	-	-
DH FABBRICAZIONE DI ARTICOLI IN GOMMA E MATERIE PLASTICHE	13	6	16	8	12	6	3	-	-	-	-	-	-	64
25	13	6	16	8	12	6	3	-	-	-	-	-	-	64
25.1	1	1	2	1	1	-	-	-	-	-	-	-	-	6
25.2	12	5	14	7	11	6	3	-	-	-	-	-	-	58
DI FABBRICAZIONE DI PRODOTTI DELLA LAVORAZIONE DI MINERALI NON METALLIFERI	80	45	77	24	24	15	3	2	1	1	-	-	2	274
26	80	45	77	24	24	15	3	2	1	1	-	-	2	274
26.1	21	8	9	3	2	-	1	-	-	-	-	-	-	44
26.2	6	1	-	-	-	-	-	-	-	1	-	-	1	9
26.3	-	1	3	-	1	-	-	-	-	-	-	-	-	5
26.4	1	1	3	1	1	2	-	-	-	-	-	-	-	9
26.5	2	2	3	1	4	2	-	2	1	-	-	-	-	17
26.6	10	7	17	8	12	9	1	-	-	-	-	-	-	64
26.7	40	25	42	10	4	2	-	-	-	-	-	-	1	124
26.8	-	-	-	1	-	-	1	-	-	-	-	-	-	2
DJ PRODUZIONE DI METALLO E FABBRICAZIONE DI PRODOTTI IN METALLO	329	105	105	34	32	19	4	5	1	-	-	-	1	635
27	4	-	1	-	3	1	-	1	1	-	-	-	-	11
27.1	-	-	-	-	-	-	-	-	-	-	-	-	-	-
27.2	-	-	-	-	-	-	-	-	-	-	-	-	-	-
27.3	4	-	1	-	2	-	-	-	-	-	-	-	-	7
27.4	-	-	-	-	-	-	-	1	1	-	-	-	-	2
27.5	-	-	-	-	1	1	-	-	-	-	-	-	-	2
28	325	105	104	34	29	18	4	4	-	-	-	-	1	624
28.1	115	39	51	13	15	12	2	3	-	-	-	-	1	251
28.2	1	1	-	1	-	-	-	-	-	-	-	-	-	3
28.3	-	-	-	-	-	-	-	-	-	-	-	-	-	-
28.4	1	1	1	2	5	3	-	-	-	-	-	-	-	13
28.5	22	4	10	6	3	1	-	1	-	-	-	-	-	47
28.6	2	-	-	-	1	1	1	-	-	-	-	-	-	5
28.7	184	60	42	12	5	1	1	-	-	-	-	-	-	305
DK FABBRICAZIONE DI MACCHINE ED APPARECCHI MECCANICI, COMPRESI L'INSTALLAZIONE, IL MONTAGGIO, LA RIPARAZIONE E LA MANUTENZIONE	36	18	22	10	10	7	4	1	1	1	-	-	-	110
29	36	18	22	10	10	7	4	1	1	1	-	-	-	110
29.1	1	1	4	1	-	1	1	-	-	-	-	-	-	9
29.2	14	5	9	5	2	4	3	-	-	-	-	-	-	42
29.3	10	2	2	3	2	-	-	-	-	-	-	-	-	19
29.4	-	-	-	-	1	-	-	-	-	-	-	-	-	1
29.5	11	10	7	1	4	2	-	-	-	-	-	-	-	35
29.6	-	-	-	-	-	-	-	1	-	-	-	-	-	1
29.7	-	-	-	-	1	-	-	-	1	1	-	-	-	3

Tavola 3.19 segue - Unità locali delle imprese per classe di addetti, sezione, sottosezione, divisione, gruppo di attività economica e tipo di comune

ATTIVITÀ ECONOMICHE TIPO DI COMUNE	CLASSI DI ADDETTI											Unità locali senza ad- detti	Totale
	1	2	3 - 5	6 - 9	10 - 19	20 - 49	50 - 99	100 - 199	200 - 499	500 - 999	1000 e più		
DL FABBRICAZIONE DI MACCHINE ELETTRICHE E DI APPARECCHIATURE ELETTRICHE ED OTTICHE	162	55	36	17	19	16	4	2	1	3	2	-	317
30	-	-	-	-	1	-	-	-	-	1	-	-	2
30.0	-	-	-	-	1	-	-	-	-	1	-	-	2
31	23	10	20	17	10	9	1	2	-	-	-	-	92
31.1	2	2	3	3	1	4	-	1	-	-	-	-	16
31.2	3	-	2	5	3	2	1	-	-	-	-	-	16
31.3	2	1	1	1	2	-	-	1	-	-	-	-	8
31.4	-	-	1	-	-	-	-	-	-	-	-	-	1
31.5	5	3	4	2	-	-	-	-	-	-	-	-	14
31.6	11	4	9	6	4	3	-	-	-	-	-	-	37
32	55	16	6	-	5	3	1	-	1	2	2	-	91
32.1	2	1	4	-	-	1	1	-	-	1	-	-	10
32.2	53	15	2	-	5	2	-	-	-	1	2	-	80
32.3	-	-	-	-	-	-	-	-	1	-	-	-	1
33	84	29	10	-	3	4	2	-	-	-	-	-	132
33.1	69	23	6	-	1	2	-	-	-	-	-	-	101
33.2	2	-	1	-	1	2	2	-	-	-	-	-	8
33.3	-	-	-	-	1	-	-	-	-	-	-	-	1
33.4	13	6	3	-	-	-	-	-	-	-	-	-	22
33.5	-	-	-	-	-	-	-	-	-	-	-	-	-
DM FABBRICAZIONE DI MEZZI DI TRASPORTO	2	-	1	-	2	1	1	5	3	-	-	-	15
34	-	-	1	-	2	-	1	2	1	-	-	-	7
34.1	-	-	1	-	1	-	-	-	-	-	-	-	2
34.2	-	-	-	-	-	-	-	-	1	-	-	-	1
34.3	-	-	-	-	1	-	1	2	-	-	-	-	4
35	2	-	-	-	-	1	-	3	2	-	-	-	8
35.1	-	-	-	-	-	-	-	-	-	-	-	-	-
35.2	-	-	-	-	-	1	-	1	2	-	-	-	4
35.3	-	-	-	-	-	-	-	2	-	-	-	-	2
35.4	2	-	-	-	-	-	-	-	-	-	-	-	2
35.5	-	-	-	-	-	-	-	-	-	-	-	-	-
DN ALTRE INDUSTRIE MANIFATTURIERE	131	34	29	6	5	4	-	-	-	-	-	1	210
36	124	31	26	5	5	4	-	-	-	-	-	1	196
36.1	103	27	19	5	4	3	-	-	-	-	-	1	162
36.2	14	2	2	-	-	-	-	-	-	-	-	-	18
36.3	-	-	-	-	-	-	-	-	-	-	-	-	-
36.4	-	-	1	-	1	-	-	-	-	-	-	-	2
36.5	-	-	-	-	-	-	-	-	-	-	-	-	-
36.6	7	2	4	-	-	1	-	-	-	-	-	-	14
37	7	3	3	1	-	-	-	-	-	-	-	-	14
37.1	6	3	-	-	-	-	-	-	-	-	-	-	9
37.2	1	-	3	1	-	-	-	-	-	-	-	-	5
E PRODUZIONE E DISTRIBUZIONE DI ENERGIA ELETTRICA, GAS E ACQUA	3	7	15	6	3	8	7	2	-	-	-	1	52
40	2	7	14	6	3	7	7	2	-	-	-	1	49
40.1	1	5	11	2	1	7	7	2	-	-	-	1	37
40.2	1	2	3	4	2	-	-	-	-	-	-	-	12
40.3	-	-	-	-	-	-	-	-	-	-	-	-	-
41	1	-	1	-	-	1	-	-	-	-	-	-	3
41.0	1	-	1	-	-	1	-	-	-	-	-	-	3
F COSTRUZIONI	907	388	763	217	122	64	13	3	2	-	-	4	2.483
45	907	388	763	217	122	64	13	3	2	-	-	4	2.483
45.1	49	9	16	1	2	2	-	-	-	-	-	-	79
45.2	561	289	637	182	96	55	7	2	2	-	-	3	1.834
45.3	179	59	55	26	20	4	6	1	-	-	-	1	351
45.4	118	31	55	8	4	3	-	-	-	-	-	-	219
45.5	-	-	-	-	-	-	-	-	-	-	-	-	-
G COMMERCIO ALL'INGROSSO E AL DETTAGLIO; RIPARAZIONE DI AUTOVEICOLI, MOTOCICLI E DI BENI PERSONALI E PER LA CASA	11.358	3.286	1.783	274	123	34	2	2	-	-	-	30	16.892
50	1.649	439	263	44	29	9	-	-	-	-	-	2	2.435
50.1	129	46	29	19	14	5	-	-	-	-	-	1	243
50.2	1.211	237	142	10	10	2	-	-	-	-	-	1	1.613
50.3	71	35	26	3	1	1	-	-	-	-	-	-	137
50.4	73	22	11	4	-	-	-	-	-	-	-	-	110
50.5	165	99	55	8	4	1	-	-	-	-	-	-	332
51	547	249	283	95	45	15	-	2	-	-	-	3	1.239
51.1	156	60	71	5	1	1	-	-	-	-	-	-	295
51.2	44	24	15	4	2	1	-	-	-	-	-	-	90
51.3	164	67	74	35	17	3	-	-	-	-	-	-	360
51.4	114	55	57	19	12	3	-	1	-	-	-	2	263
51.5	51	30	44	22	9	7	-	-	-	-	-	-	163
51.6	18	13	22	9	3	-	-	1	-	-	-	-	66
51.7	-	-	-	1	1	-	-	-	-	-	-	-	2

Tavola 3.19 segue - Unità locali delle imprese per classe di addetti, sezione, sottosezione, divisione, gruppo di attività economica e tipo di comune

ATTIVITÀ ECONOMICHE TIPO DI COMUNE	CLASSI DI ADDETTI											Unità locali senza ad- detti	Totale
	1	2	3 - 5	6 - 9	10 - 19	20 - 49	50 - 99	100 - 199	200 - 499	500 - 999	1000 e più		
52	9.162	2.598	1.237	135	49	10	2	-	-	-	-	25	13.218
52.1	864	243	137	31	18	7	2	-	-	-	-	1	1.303
52.2	2.339	672	231	18	4	-	-	-	-	-	-	11	3.275
52.3	250	83	116	22	2	-	-	-	-	-	-	2	475
52.4	3.872	1.022	533	57	24	3	-	-	-	-	-	10	5.521
52.5	28	7	2	-	-	-	-	-	-	-	-	1	38
52.6	1.549	522	190	4	1	-	-	-	-	-	-	-	2.266
52.7	260	49	28	3	-	-	-	-	-	-	-	-	340
H ALBERGHI E RISTORANTI	1.178	526	320	59	22	9	-	1	-	-	-	4	2.119
55	1.178	526	320	59	22	9	-	1	-	-	-	4	2.119
55.1	7	4	12	7	11	3	-	1	-	-	-	-	45
55.2	12	2	2	-	-	1	-	-	-	-	-	-	17
55.3	276	170	171	30	6	1	-	-	-	-	-	2	656
55.4	879	341	127	6	2	2	-	-	-	-	-	2	1.359
55.5	4	9	8	16	3	2	-	-	-	-	-	-	42
I TRASPORTI, MAGAZZINAGGIO E COMUNICAZIONI	307	99	173	96	61	32	9	7	5	1	-	3	793
60	235	58	75	26	24	12	3	4	3	1	-	2	443
60.1	-	2	5	6	8	5	3	3	2	-	-	-	34
60.2	235	56	69	20	16	7	-	1	1	1	-	2	408
60.3	-	-	1	-	-	-	-	-	-	-	-	-	1
61	-	-	-	-	-	-	-	-	-	-	-	-	-
61.1	-	-	-	-	-	-	-	-	-	-	-	-	-
61.2	-	-	-	-	-	-	-	-	-	-	-	-	-
62	-	-	-	-	-	-	-	-	-	-	-	-	-
62.1	-	-	-	-	-	-	-	-	-	-	-	-	-
62.2	-	-	-	-	-	-	-	-	-	-	-	-	-
62.3	-	-	-	-	-	-	-	-	-	-	-	-	-
63	38	16	29	3	6	3	1	1	-	-	-	-	97
63.1	9	4	3	-	1	-	-	-	-	-	-	-	17
63.2	19	5	7	2	2	3	1	1	-	-	-	-	40
63.3	8	5	16	1	-	-	-	-	-	-	-	-	30
63.4	2	2	3	-	3	-	-	-	-	-	-	-	10
64	34	25	69	67	31	17	5	2	2	-	-	1	253
64.1	30	22	62	64	27	12	4	-	2	-	-	-	223
64.2	4	3	7	3	4	5	1	2	-	-	-	1	30
J INTERMEDIAZIONE MONETARIA E FINANZIARIA	292	98	136	38	27	14	3	3	-	-	-	1	612
65	12	19	64	28	26	12	3	3	-	-	-	-	167
65.1	8	5	56	26	26	11	3	2	-	-	-	-	137
65.2	4	14	8	2	-	1	-	1	-	-	-	-	30
66	9	6	7	2	-	-	-	-	-	-	-	1	25
66.0	9	6	7	2	-	-	-	-	-	-	-	1	25
67	271	73	65	8	1	2	-	-	-	-	-	-	420
67.1	7	3	5	-	-	-	-	-	-	-	-	-	15
67.2	264	70	60	8	1	2	-	-	-	-	-	-	405
K ATTIVITÀ IMMOBILIARI, NOLEGGIO, INFORMATICA, RICERCA, ALTRE ATTIVITÀ PROFESSIONALI ED IMPRENDITORIALI	2.032	390	303	69	31	12	8	3	2	-	-	15	2.865
70	37	24	19	2	-	-	-	-	-	-	-	3	85
70.1	9	13	5	-	-	-	-	-	-	-	-	-	27
70.2	4	1	-	1	-	-	-	-	-	-	-	-	6
70.3	24	10	14	1	-	-	-	-	-	-	-	3	52
71	85	15	6	2	-	-	-	-	-	-	-	2	110
71.1	2	-	-	-	-	-	-	-	-	-	-	1	3
71.2	-	-	1	-	-	-	-	-	-	-	-	-	1
71.3	12	1	2	1	-	-	-	-	-	-	-	-	16
71.4	71	14	3	1	-	-	-	-	-	-	-	1	90
72	36	15	36	13	10	1	1	1	-	-	-	1	114
72.1	-	2	1	-	-	-	-	-	-	-	-	-	3
72.2	13	6	17	3	2	1	1	1	-	-	-	1	45
72.3	14	6	14	6	7	-	-	-	-	-	-	-	47
72.4	-	-	-	-	-	-	-	-	-	-	-	-	-
72.5	6	-	3	1	-	-	-	-	-	-	-	-	10
72.6	3	1	1	3	1	-	-	-	-	-	-	-	9
73	-	-	-	-	-	1	1	-	-	-	-	-	2
73.1	-	-	-	-	-	1	1	-	-	-	-	-	2
73.2	-	-	-	-	-	-	-	-	-	-	-	-	-
74	1.874	336	242	52	21	10	6	2	2	-	-	9	2.554
74.1	761	172	127	27	6	1	-	-	-	-	-	3	1.097
74.2	750	87	43	4	2	-	-	-	-	-	-	3	889
74.3	4	1	2	1	1	-	-	-	-	-	-	-	9
74.4	20	8	7	2	-	1	-	-	-	-	-	-	38
74.5	1	-	1	-	-	-	-	-	-	-	-	-	2
74.6	2	-	2	-	2	1	2	-	2	-	-	-	11
74.7	42	11	33	6	6	6	3	1	-	-	-	-	108
74.8	294	57	27	12	4	1	1	1	-	-	-	3	400
M ISTRUZIONE	96	78	105	20	8	6	1	-	-	-	-	-	314
80	96	78	105	20	8	6	1	-	-	-	-	-	314
80.1	42	52	76	20	5	-	-	-	-	-	-	-	195
80.2	6	1	6	-	2	5	1	-	-	-	-	-	21
80.3	2	1	2	-	1	-	-	-	-	-	-	-	6
80.4	46	24	21	-	-	1	-	-	-	-	-	-	92

Tavola 3.19 segue - Unità locali delle imprese per classe di addetti, sezione, sottosezione, divisione, gruppo di attività economica e tipo di comune

ATTIVITÀ ECONOMICHE TIPO DI COMUNE	CLASSI DI ADDETTI											Unità locali senza ad- detti	Totale
	1	2	3 - 5	6 - 9	10 - 19	20 - 49	50 - 99	100 - 199	200 - 499	500 - 999	1000 e più		
N	SANITÀ E ALTRI SERVIZI SOCIALI											6	1.746
85	1.383	178	106	44	10	12	4	2	1	-	-	6	1.746
85.1	1.354	176	105	43	10	12	4	2	1	-	-	6	1.713
85.2	29	2	-	1	-	-	-	-	-	-	-	-	32
85.3	-	-	1	-	-	-	-	-	-	-	-	-	1
O	ALTRI SERVIZI PUBBLICI, SOCIALI E PERSONALI											7	2.223
90	9	5	11	5	3	2	1	1	-	-	-	-	37
90.0	9	5	11	5	3	2	1	1	-	-	-	-	37
92	240	52	65	9	3	1	-	-	-	-	-	6	376
92.1	6	3	2	-	1	-	-	-	-	-	-	-	12
92.2	13	2	5	1	-	-	-	-	-	-	-	-	21
92.3	105	8	11	3	1	1	-	-	-	-	-	-	131
92.4	-	-	-	-	-	-	-	-	-	-	-	-	-
92.5	-	1	-	-	-	-	-	-	-	-	-	-	1
92.6	72	23	14	3	1	-	-	-	-	-	-	-	117
92.7	44	15	33	2	-	-	-	-	-	-	-	-	94
93	1.519	201	77	9	3	-	-	-	-	-	-	1	1.810
93.0	1.519	201	77	9	3	-	-	-	-	-	-	1	1.810
TOTALE	21.038	5.938	4.602	1.110	622	322	87	47	23	7	2	78	33.876
di cui unità locali:													
- artigiane	4.901	1.257	1.169	238	59	14	-	-	-	-	-	14	7.652
- dell'industria in senso stretto (a)	1.664	625	740	265	207	135	46	25	13	6	2	7	3.735
- dei servizi	18.414	4.913	3.079	623	291	122	28	19	8	1	-	66	27.564
TIPO DI COMUNE													
- Comune capoluogo	1.822	760	634	172	125	49	18	10	9	1	-	9	3.609
- Altri comuni	19.216	5.178	3.968	938	497	273	69	37	14	6	2	69	30.267
TOTALE	21.038	5.938	4.602	1.110	622	322	87	47	23	7	2	78	33.876

(a) Comprende le sezioni di attività: C - Estrazione di minerali; D - Attività manifatturiere; E - Produzione e distribuzione di energia elettrica, gas e acqua

Tavola 3.20 - Addetti alle unità locali delle imprese per classe di addetti, sezione, sottosezione, divisione, gruppo di attività economica e tipo di comune

ATTIVITÀ ECONOMICHE TIPO DI COMUNE	CLASSI DI ADDETTI											Totale
	1	2	3 - 5	6 - 9	10 - 19	20 - 49	50 - 99	100 - 199	200 - 499	500 - 999	1000 e più	
A AGRICOLTURA, CACCIA E SILVICOLTURA	53	24	64	38	26	47	-	-	-	-	-	252
01	26	24	39	30	26	-	-	-	-	-	-	145
01.1	-	2	3	-	-	-	-	-	-	-	-	5
01.2	-	-	-	-	-	-	-	-	-	-	-	-
01.4	26	22	36	30	26	-	-	-	-	-	-	140
01.5	-	-	-	-	-	-	-	-	-	-	-	-
02	27	-	25	8	-	47	-	-	-	-	-	107
02.0	27	-	25	8	-	47	-	-	-	-	-	107
B PESCA, PISCICOLTURA E SERVIZI CONNESSI	-	-	3	-	-	-	-	-	-	-	-	3
05	-	-	3	-	-	-	-	-	-	-	-	3
05.0	-	-	3	-	-	-	-	-	-	-	-	3
C ESTRAZIONE DI MINERALI	6	10	30	78	154	29	-	-	-	-	-	307
CA ESTRAZIONE DI MINERALI ENERGETICI	-	-	-	-	-	29	-	-	-	-	-	29
10	-	-	-	-	-	-	-	-	-	-	-	-
10.1	-	-	-	-	-	-	-	-	-	-	-	-
10.2	-	-	-	-	-	-	-	-	-	-	-	-
10.3	-	-	-	-	-	-	-	-	-	-	-	-
11	-	-	-	-	-	29	-	-	-	-	-	29
11.1	-	-	-	-	-	29	-	-	-	-	-	29
11.2	-	-	-	-	-	-	-	-	-	-	-	-
12	-	-	-	-	-	-	-	-	-	-	-	-
12.0	-	-	-	-	-	-	-	-	-	-	-	-
CB ESTRAZIONE DI MINERALI NON ENERGETICI	6	10	30	78	154	-	-	-	-	-	-	278
13	-	-	-	-	-	-	-	-	-	-	-	-
13.1	-	-	-	-	-	-	-	-	-	-	-	-
13.2	-	-	-	-	-	-	-	-	-	-	-	-
14	6	10	30	78	154	-	-	-	-	-	-	278
14.1	3	6	12	50	103	-	-	-	-	-	-	174
14.2	2	4	11	21	37	-	-	-	-	-	-	75
14.3	-	-	-	-	-	-	-	-	-	-	-	-
14.4	-	-	-	-	-	-	-	-	-	-	-	-
14.5	1	-	7	7	14	-	-	-	-	-	-	29
D ATTIVITÀ MANIFATTURIERE	1.655	1.226	2.649	1.827	2.592	3.733	2.704	3.176	4.467	4.213	4.015	32.257
DA INDUSTRIE ALIMENTARI, DELLE BEVANDE E DEL TABACCO	284	330	574	355	323	431	428	682	910	-	-	4.317
15	283	330	570	331	287	409	343	555	704	-	-	3.812
15.1	1	2	16	-	12	21	-	102	-	-	-	154
15.2	-	-	3	-	-	-	-	-	-	-	-	3
15.3	3	4	28	43	24	91	60	-	-	-	-	253
15.4	25	18	35	14	34	-	-	-	-	-	-	126
15.5	34	64	155	87	140	56	119	267	-	-	-	922
15.6	27	20	20	8	-	-	79	-	-	-	-	154
15.7	-	-	-	-	11	-	85	-	-	-	-	96
15.8	186	214	295	142	51	178	-	-	287	-	-	1.353
15.9	7	8	18	37	15	63	-	186	417	-	-	751
16	1	-	4	24	36	22	85	127	206	-	-	505
16.0	1	-	4	24	36	22	85	127	206	-	-	505
DB INDUSTRIE TESSILI E DELL'ABBIGLIAMENTO	165	82	364	349	287	507	569	227	287	-	-	2.837
17	13	16	63	51	72	46	236	227	287	-	-	1.011
17.1	-	2	5	-	11	-	71	-	287	-	-	376
17.2	-	4	7	-	-	25	165	227	-	-	-	428
17.3	1	-	3	7	-	-	-	-	-	-	-	11
17.4	4	4	11	7	12	-	-	-	-	-	-	38
17.5	2	2	7	-	39	21	-	-	-	-	-	71
17.6	4	-	26	15	10	-	-	-	-	-	-	55
17.7	2	4	4	22	-	-	-	-	-	-	-	32
18	152	66	301	298	215	461	333	-	-	-	-	1.826
18.1	3	-	3	-	-	-	-	-	-	-	-	6
18.2	145	66	295	298	215	461	333	-	-	-	-	1.813
18.3	4	-	3	-	-	-	-	-	-	-	-	7
DC INDUSTRIE CONCIARIE, FABBRICAZIONE DI PRODOTTI IN CUOIO, PELLE E SIMILARI	57	20	192	208	302	385	208	104	-	-	-	1.476
19	57	20	192	208	302	385	208	104	-	-	-	1.476
19.1	-	-	-	9	-	-	-	-	-	-	-	9
19.2	5	4	4	6	11	-	-	-	-	-	-	30
19.3	52	16	188	193	291	385	208	104	-	-	-	1.437
DD INDUSTRIA DEL LEGNO E DEI PRODOTTI IN LEGNO	329	180	260	107	45	87	70	-	-	-	-	1.078
20	329	180	260	107	45	87	70	-	-	-	-	1.078
20.1	9	6	19	-	-	-	-	-	-	-	-	34
20.2	-	-	-	-	-	-	70	-	-	-	-	70
20.3	285	158	204	57	21	87	-	-	-	-	-	812
20.4	2	6	16	36	24	-	-	-	-	-	-	84
20.5	33	10	21	14	-	-	-	-	-	-	-	78

Tavola 3.20 segue - Addetti alle unità locali delle imprese per classe di addetti, sezione, sottosezione, divisione, gruppo di attività economica e tipo di comune

ATTIVITÀ ECONOMICHE TIPO DI COMUNE		CLASSI DI ADDETTI											Totale
		1	2	3 - 5	6 - 9	10 - 19	20 - 49	50 - 99	100 - 199	200 - 499	500 - 999	1000 e più	
DE	FABBRICAZIONE DELLA PASTA-CARTA, DELLA CARTA E DEI PRODOTTI DI CARTA; STAMPA ED EDITORIA	58	60	169	55	99	219	-	-	-	-	-	660
21		4	2	20	15	40	98	-	-	-	-	-	179
21.1		-	-	-	-	14	35	-	-	-	-	-	49
21.2		4	2	20	15	26	63	-	-	-	-	-	130
22		54	58	149	40	59	121	-	-	-	-	-	481
22.1		3	2	12	7	-	40	-	-	-	-	-	64
22.2		51	56	137	33	59	81	-	-	-	-	-	417
22.3		-	-	-	-	-	-	-	-	-	-	-	-
DF	FABBRICAZIONE DI COKE, RAFFINERIE DI PETROLIO, TRATTAMENTO DEI COMBUSTIBILI NUCLEARI	2	2	7	16	16	22	-	-	-	-	-	65
23		2	2	7	16	16	22	-	-	-	-	-	65
23.1		-	-	-	-	-	-	-	-	-	-	-	-
23.2		2	2	7	16	16	22	-	-	-	-	-	65
23.3		-	-	-	-	-	-	-	-	-	-	-	-
DG	FABBRICAZIONE DI PRODOTTI CHIMICI E DI FIBRE SINTETICHE E ARTIFICIALI	7	26	16	25	118	94	108	-	786	813	-	1.993
24		7	26	16	25	118	94	108	-	786	813	-	1.993
24.1		3	4	-	18	27	25	108	-	-	-	-	185
24.2		-	2	-	-	-	22	-	-	-	-	-	24
24.3		-	6	-	7	62	-	-	-	-	-	-	75
24.4		-	-	-	-	-	-	-	-	415	-	-	415
24.5		-	8	-	-	11	47	-	-	-	-	-	66
24.6		4	6	16	-	18	-	-	-	371	813	-	1.228
24.7		-	-	-	-	-	-	-	-	-	-	-	-
DH	FABBRICAZIONE DI ARTICOLI IN GOMMA E MATERIE PLASTICHE	13	12	58	60	164	157	196	-	-	-	-	660
25		13	12	58	60	164	157	196	-	-	-	-	660
25.1		1	2	6	8	18	-	-	-	-	-	-	35
25.2		12	10	52	52	146	157	196	-	-	-	-	625
DI	FABBRICAZIONE DI PRODOTTI DELLA LAVORAZIONE DI MINERALI NON METALLIFERI	80	90	288	163	324	476	188	296	281	505	-	2.691
26		80	90	288	163	324	476	188	296	281	505	-	2.691
26.1		21	16	30	20	29	-	55	-	-	-	-	171
26.2		6	2	-	-	-	-	-	-	-	505	-	513
26.3		-	2	13	-	10	-	-	-	-	-	-	25
26.4		1	2	12	6	10	65	-	-	-	-	-	96
26.5		2	4	11	6	51	57	-	296	281	-	-	708
26.6		10	14	68	56	175	296	56	-	-	-	-	675
26.7		40	50	154	67	49	58	-	-	-	-	-	418
26.8		-	-	-	8	-	-	77	-	-	-	-	85
DJ	PRODUZIONE DI METALLO E FABBRICAZIONE DI PRODOTTI IN METALLO	329	210	385	251	414	560	243	618	220	-	-	3.230
27		4	-	4	-	38	41	-	119	220	-	-	426
27.1		-	-	-	-	-	-	-	-	-	-	-	-
27.2		-	-	-	-	-	-	-	-	-	-	-	-
27.3		4	-	4	-	26	-	-	-	-	-	-	34
27.4		-	-	-	-	-	-	-	119	220	-	-	339
27.5		-	-	-	-	12	41	-	-	-	-	-	53
28		325	210	381	251	376	519	243	499	-	-	-	2.804
28.1		115	78	188	94	193	330	131	381	-	-	-	1.510
28.2		1	2	-	7	-	-	-	-	-	-	-	10
28.3		-	-	-	-	-	-	-	-	-	-	-	-
28.4		1	2	3	15	69	90	-	-	-	-	-	180
28.5		22	8	39	48	39	46	-	118	-	-	-	320
28.6		2	-	-	-	16	27	57	-	-	-	-	102
28.7		184	120	151	87	59	26	55	-	-	-	-	682
DK	FABBRICAZIONE DI MACCHINE ED APPARECCHI MECCANICI, COMPRESI L'INSTALLAZIONE, IL MONTAGGIO, LA RIPARAZIONE E LA MANUTENZIONE	36	36	84	70	136	187	276	170	389	640	-	2.024
29		36	36	84	70	136	187	276	170	389	640	-	2.024
29.1		1	2	13	9	-	21	89	-	-	-	-	135
29.2		14	10	36	33	23	108	187	-	-	-	-	411
29.3		10	4	7	21	31	-	-	-	-	-	-	73
29.4		-	-	-	-	13	-	-	-	-	-	-	13
29.5		11	20	28	7	53	58	-	-	-	-	-	177
29.6		-	-	-	-	-	-	-	170	-	-	-	170
29.7		-	-	-	-	16	-	-	-	389	640	-	1.045

Tavola 3.20 segue - Addetti alle unità locali delle imprese per classe di addetti, sezione, sottosezione, divisione, gruppo di attività economica e tipo di comune

ATTIVITÀ ECONOMICHE TIPO DI COMUNE		CLASSI DI ADDETTI											Totale
		1	2	3 - 5	6 - 9	10 - 19	20 - 49	50 - 99	100 - 199	200 - 499	500 - 999	1000 e più	
DL	FABBRICAZIONE DI MACCHINE ELETTRICHE E DI APPARECCHIATURE ELETTRICHE ED OTTICHE	162	110	140	125	276	480	353	302	418	2.255	4.015	8.636
30		-	-	-	-	18	-	-	-	-	850	-	868
30.0		-	-	-	-	18	-	-	-	-	850	-	868
31		23	20	82	125	148	275	99	302	-	-	-	1.074
31.1		2	4	13	21	18	117	-	176	-	-	-	351
31.2		3	-	8	41	34	70	99	-	-	-	-	255
31.3		2	2	3	7	36	-	-	126	-	-	-	176
31.4		-	-	5	-	-	-	-	-	-	-	-	5
31.5		5	6	13	13	-	-	-	-	-	-	-	37
31.6		11	8	40	43	60	88	-	-	-	-	-	250
32		55	32	21	-	67	95	81	-	418	1.405	4.015	6.189
32.1		2	2	15	-	-	30	81	-	-	593	-	723
32.2		53	30	6	-	67	65	-	-	-	812	4.015	5.048
32.3		-	-	-	-	-	-	-	-	418	-	-	418
33		94	58	37	-	43	110	173	-	-	-	-	505
33.1		69	46	22	-	18	67	-	-	-	-	-	222
33.2		2	-	5	-	13	43	173	-	-	-	-	236
33.3		-	-	-	-	12	-	-	-	-	-	-	12
33.4		13	12	10	-	-	-	-	-	-	-	-	35
33.5		-	-	-	-	-	-	-	-	-	-	-	-
DM	FABBRICAZIONE DI MEZZI DI TRASPORTO	2	-	5	-	27	24	65	777	1.176	-	-	2.076
34		-	-	5	-	27	-	65	295	357	-	-	749
34.1		-	-	5	-	15	-	-	-	-	-	-	20
34.2		-	-	-	-	-	-	-	-	357	-	-	357
34.3		-	-	-	-	12	-	65	295	-	-	-	372
35		2	-	-	-	-	24	-	482	819	-	-	1.327
35.1		-	-	-	-	-	-	-	-	-	-	-	-
35.2		-	-	-	-	-	24	-	-	131	819	-	974
35.3		-	-	-	-	-	-	-	351	-	-	-	351
35.4		2	-	-	-	-	-	-	-	-	-	-	2
35.5		-	-	-	-	-	-	-	-	-	-	-	-
DN	ALTRE INDUSTRIE MANIFATTURIERE	131	68	107	43	61	104	-	-	-	-	-	514
36		124	62	96	37	61	104	-	-	-	-	-	484
36.1		103	54	74	37	50	72	-	-	-	-	-	390
36.2		14	4	7	-	-	-	-	-	-	-	-	25
36.3		-	-	-	-	-	-	-	-	-	-	-	-
36.4		-	-	3	-	11	-	-	-	-	-	-	14
36.5		-	-	-	-	-	-	-	-	-	-	-	-
36.6		7	4	12	-	-	32	-	-	-	-	-	55
37		7	6	11	6	-	-	-	-	-	-	-	30
37.1		6	6	-	-	-	-	-	-	-	-	-	12
37.2		1	-	11	6	-	-	-	-	-	-	-	18
E	PRODUZIONE E DISTRIBUZIONE DI ENERGIA ELETTRICA, GAS E ACQUA	3	14	65	39	36	310	443	225	-	-	-	1.135
40		2	14	62	39	36	280	443	225	-	-	-	1.101
40.1		1	10	49	12	13	280	443	225	-	-	-	1.033
40.2		1	4	13	27	23	-	-	-	-	-	-	68
40.3		-	-	-	-	-	-	-	-	-	-	-	-
41		1	-	3	-	-	30	-	-	-	-	-	34
41.0		1	-	3	-	-	30	-	-	-	-	-	34
F	COSTRUZIONI	907	776	2.851	1.562	1.564	1.890	913	449	449	-	-	11.361
45		907	776	2.851	1.562	1.564	1.890	913	449	449	-	-	11.361
45.1		49	18	59	6	21	42	-	-	-	-	-	195
45.2		561	578	2.397	1.304	1.240	1.667	499	336	449	-	-	9.031
45.3		179	118	201	194	251	94	414	113	-	-	-	1.564
45.4		118	62	194	58	52	87	-	-	-	-	-	571
45.5		-	-	-	-	-	-	-	-	-	-	-	-
G	COMMERCIO ALL'INGROSSO E AL DETTAGLIO; RIPARAZIONE DI AUTOVEICOLI, MOTOCICLI E DI BENI PERSONALI E PER LA CASA	11.358	6.572	6.315	1.920	1.632	905	120	234	-	-	-	29.056
50		1.649	878	926	322	393	235	-	-	-	-	-	4.403
50.1		129	92	114	143	196	125	-	-	-	-	-	799
50.2		1.211	474	482	66	128	57	-	-	-	-	-	2.418
50.3		71	70	97	23	10	22	-	-	-	-	-	293
50.4		73	44	41	33	-	-	-	-	-	-	-	191
50.5		165	198	192	57	59	31	-	-	-	-	-	702
51		547	498	1.047	653	605	409	-	234	-	-	-	3.993
51.1		156	120	265	33	11	23	-	-	-	-	-	608
51.2		44	48	53	26	21	21	-	-	-	-	-	213
51.3		164	134	277	251	240	83	-	-	-	-	-	1.149
51.4		114	110	200	133	175	81	-	111	-	-	-	924
51.5		51	60	171	145	107	201	-	-	-	-	-	735
51.6		18	26	81	58	34	-	-	123	-	-	-	340
51.7		-	-	-	7	17	-	-	-	-	-	-	24

Tavola 3.20 segue - Addetti alle unità locali delle imprese per classe di addetti, sezione, sottosezione, divisione, gruppo di attività economica e tipo di comune

ATTIVITÀ ECONOMICHE TIPO DI COMUNE	CLASSI DI ADDETTI											Totale
	1	2	3 - 5	6 - 9	10 - 19	20 - 49	50 - 99	100 - 199	200 - 499	500 - 999	1000 e più	
52	9.162	5.196	4.342	945	634	261	120	-	-	-	-	20.660
52.1	864	486	495	219	232	195	120	-	-	-	-	2.611
52.2	2.339	1.344	791	128	48	-	-	-	-	-	-	4.650
52.3	250	166	445	153	21	-	-	-	-	-	-	1.035
52.4	3.872	2.044	1.873	398	318	66	-	-	-	-	-	8.571
52.5	28	14	8	-	-	-	-	-	-	-	-	50
52.6	1.549	1.044	626	28	15	-	-	-	-	-	-	3.262
52.7	260	98	104	19	-	-	-	-	-	-	-	481
H	1.178	1.052	1.151	421	327	255	-	102	-	-	-	4.486
55	1.178	1.052	1.151	421	327	255	-	102	-	-	-	4.486
55.1	7	8	49	48	172	74	-	102	-	-	-	460
55.2	12	4	7	-	-	30	-	-	-	-	-	53
55.3	276	340	629	213	88	24	-	-	-	-	-	1.570
55.4	879	682	434	43	27	85	-	-	-	-	-	2.150
55.5	4	18	32	117	40	42	-	-	-	-	-	253
I	307	198	653	698	795	980	630	1.129	1.514	696	-	7.600
60	235	116	278	191	330	382	175	709	1.014	696	-	4.126
60.1	-	4	18	49	116	177	175	532	604	-	-	1.675
60.2	235	112	255	142	214	205	-	177	410	696	-	2.446
60.3	-	-	5	-	-	-	-	-	-	-	-	5
61	-	-	-	-	-	-	-	-	-	-	-	-
61.1	-	-	-	-	-	-	-	-	-	-	-	-
61.2	-	-	-	-	-	-	-	-	-	-	-	-
62	-	-	-	-	-	-	-	-	-	-	-	-
62.1	-	-	-	-	-	-	-	-	-	-	-	-
62.2	-	-	-	-	-	-	-	-	-	-	-	-
62.3	-	-	-	-	-	-	-	-	-	-	-	-
63	38	32	110	20	84	81	52	168	-	-	-	585
63.1	9	8	12	-	17	-	-	-	-	-	-	46
63.2	19	10	28	14	31	81	52	168	-	-	-	403
63.3	8	10	56	6	-	-	-	-	-	-	-	80
63.4	2	4	14	-	36	-	-	-	-	-	-	56
64	34	50	265	487	381	517	403	252	500	-	-	2.889
64.1	30	44	241	468	327	369	335	-	500	-	-	2.314
64.2	4	6	24	19	54	148	68	252	-	-	-	575
J	292	196	472	277	353	450	170	397	-	-	-	2.607
65	12	38	213	210	342	388	170	397	-	-	-	1.770
65.1	8	10	189	194	342	355	170	273	-	-	-	1.541
65.2	4	28	24	16	-	33	-	124	-	-	-	229
66	9	12	26	15	-	-	-	-	-	-	-	62
66.0	9	12	26	15	-	-	-	-	-	-	-	62
67	271	146	233	52	11	62	-	-	-	-	-	775
67.1	7	6	17	-	-	-	-	-	-	-	-	30
67.2	264	140	216	52	11	62	-	-	-	-	-	745
K	2.032	780	1.073	470	426	410	505	403	617	-	-	6.716
70	37	48	64	12	-	-	-	-	-	-	-	161
70.1	9	26	16	-	-	-	-	-	-	-	-	51
70.2	4	2	-	6	-	-	-	-	-	-	-	12
70.3	24	20	48	6	-	-	-	-	-	-	-	98
71	85	30	23	12	-	-	-	-	-	-	-	150
71.1	2	-	-	-	-	-	-	-	-	-	-	2
71.2	-	-	4	-	-	-	-	-	-	-	-	4
71.3	12	2	10	6	-	-	-	-	-	-	-	30
71.4	71	28	9	6	-	-	-	-	-	-	-	114
72	36	30	135	87	149	39	54	141	-	-	-	671
72.1	-	4	5	-	-	-	-	-	-	-	-	9
72.2	13	12	65	20	23	39	54	141	-	-	-	367
72.3	14	12	49	39	109	-	-	-	-	-	-	223
72.4	-	-	-	-	-	-	-	-	-	-	-	-
72.5	6	-	13	6	-	-	-	-	-	-	-	25
72.6	3	2	3	22	17	-	-	-	-	-	-	47
73	-	-	-	-	-	38	71	-	-	-	-	109
73.1	-	-	-	-	-	38	71	-	-	-	-	109
73.2	-	-	-	-	-	-	-	-	-	-	-	-
74	1.874	672	851	359	277	333	380	262	617	-	-	5.625
74.1	761	344	445	195	73	23	-	-	-	-	-	1.841
74.2	750	174	148	25	26	-	-	-	-	-	-	1.123
74.3	4	2	7	8	12	-	-	-	-	-	-	33
74.4	20	16	23	13	-	29	-	-	-	-	-	101
74.5	1	-	4	-	-	-	-	-	-	-	-	5
74.6	2	-	9	-	32	40	115	-	617	-	-	815
74.7	42	22	119	41	87	214	208	156	-	-	-	889
74.8	294	114	96	77	47	27	57	106	-	-	-	818
M	96	156	381	130	104	157	74	-	-	-	-	1.098
80	96	156	381	130	104	157	74	-	-	-	-	1.098
80.1	42	104	281	130	68	-	-	-	-	-	-	625
80.2	6	2	25	-	26	126	74	-	-	-	-	259
80.3	2	2	7	-	10	-	-	-	-	-	-	21
80.4	46	48	68	-	-	31	-	-	-	-	-	193

Tavola 3.20 segue - Addetti alle unità locali delle imprese per classe di addetti, sezione, sottosezione, divisione, gruppo di attività economica e tipo di comune

ATTIVITÀ ECONOMICHE TIPO DI COMUNE	CLASSI DI ADDETTI											Totale
	1	2	3 - 5	6 - 9	10 - 19	20 - 49	50 - 99	100 - 199	200 - 499	500 - 999	1000 e più	
N SANITÀ E ALTRI SERVIZI SOCIALI	1.383	356	410	308	132	413	288	293	201	-	-	3.784
85	1.383	356	410	308	132	413	288	293	201	-	-	3.784
85.1	1.354	352	407	300	132	413	288	293	201	-	-	3.740
85.2	29	4	-	8	-	-	-	-	-	-	-	41
85.3	-	-	3	-	-	-	-	-	-	-	-	3
O ALTRI SERVIZI PUBBLICI, SOCIALI E PERSONALI	1.768	516	551	172	123	69	64	156	-	-	-	3.419
90	9	10	43	38	45	44	64	156	-	-	-	409
90.0	9	10	43	38	45	44	64	156	-	-	-	409
92	240	104	239	69	44	25	-	-	-	-	-	721
92.1	6	6	6	-	14	-	-	-	-	-	-	32
92.2	13	4	21	9	-	-	-	-	-	-	-	47
92.3	105	16	40	23	11	25	-	-	-	-	-	220
92.4	-	-	-	-	-	-	-	-	-	-	-	-
92.5	-	2	-	-	-	-	-	-	-	-	-	2
92.6	72	46	49	23	19	-	-	-	-	-	-	209
92.7	44	30	123	14	-	-	-	-	-	-	-	211
93	1.519	402	269	65	34	-	-	-	-	-	-	2.289
93.0	1.519	402	269	65	34	-	-	-	-	-	-	2.289
TOTALE	21.038	11.876	16.668	7.940	8.264	9.648	5.911	6.564	7.248	4.909	4.015	104.081
di cui addetti alle unità locali:												
- artigiane	4.901	2.514	4.184	1.685	727	398	-	-	-	-	-	14.409
- dell'industria in senso stretto (a)	1.664	1.250	2.744	1.944	2.782	4.072	3.147	3.401	4.467	4.213	4.015	33.699
- dei servizi	18.414	9.826	11.006	4.396	3.892	3.639	1.851	2.714	2.332	696	-	58.766
TIPO DI COMUNE												
- Comune capoluogo	1.822	1.520	2.299	1.228	1.647	1.516	1.221	1.365	3.068	696	-	16.382
- Altri comuni	19.216	10.356	14.369	6.712	6.617	8.132	4.690	5.199	4.180	4.213	4.015	87.699
TOTALE	21.038	11.876	16.668	7.940	8.264	9.648	5.911	6.564	7.248	4.909	4.015	104.081

(a) Comprende le sezioni di attività: C - Estrazione di minerali; D - Attività manifatturiere; E - Produzione e distribuzione di energia elettrica, gas e acqua

Tavola 3.21 - Unità locali delle imprese e addetti per tipo di unità locale, sezione, sottosezione, divisione e gruppo di attività economica, classe di addetti e tipo di comune

ATTIVITÀ ECONOMICHE CLASSI DI ADDETTI TIPO DI COMUNE	UNITÀ LOCALI					
	OPERATIVE		AMMINISTRATIVO/GESTIONALI		TOTALE	
	N.	Addetti	N.	Addetti	N.	Addetti
A AGRICOLTURA, CACCIA E SILVICOLTURA	89	248	4	4	93	252
01	57	145	-	-	57	145
01.1	2	5	-	-	2	5
01.2	-	-	-	-	-	-
01.4	55	140	-	-	55	140
01.5	-	-	-	-	-	-
02	32	103	4	4	36	107
02.0	32	103	4	4	36	107
B PESCA, PISCICOLTURA E SERVIZI CONNESSI	1	3	-	-	1	3
05	1	3	-	-	1	3
05.0	1	3	-	-	1	3
C ESTRAZIONE DI MINERALI	38	291	4	16	42	307
CA ESTRAZIONE DI MINERALI ENERGETICI	1	29	-	-	1	29
10	-	-	-	-	-	-
10.1	-	-	-	-	-	-
10.2	-	-	-	-	-	-
10.3	-	-	-	-	-	-
11	1	29	-	-	1	29
11.1	1	29	-	-	1	29
11.2	-	-	-	-	-	-
12	-	-	-	-	-	-
12.0	-	-	-	-	-	-
CB ESTRAZIONE DI MINERALI NON ENERGETICI	37	262	4	16	41	278
13	-	-	-	-	-	-
13.1	-	-	-	-	-	-
13.2	-	-	-	-	-	-
14	37	262	4	16	41	278
14.1	19	158	4	16	23	174
14.2	13	75	-	-	13	75
14.3	-	-	-	-	-	-
14.4	-	-	-	-	-	-
14.5	5	29	-	-	5	29
D ATTIVITÀ MANIFATTURIERE	3.534	32.057	107	200	3.641	32.257
DA INDUSTRIE ALIMENTARI, DELLE BEVANDE E DEL TABACCO	677	4.270	31	47	708	4.317
15	666	3.766	30	46	696	3.812
15.1	7	151	2	3	9	154
15.2	1	3	-	-	1	3
15.3	20	250	2	3	22	253
15.4	46	124	2	2	48	126
15.5	130	912	7	10	137	922
15.6	43	152	2	2	45	154
15.7	2	96	-	-	2	96
15.8	391	1.327	15	26	406	1.353
15.9	26	751	-	-	26	751
16	11	504	1	1	12	505
16.0	11	504	1	1	12	505
DB INDUSTRIE TESSILI E DELL'ABBIGLIAMENTO	390	2.824	6	13	396	2.837
17	58	1.007	2	4	60	1.011
17.1	5	376	-	-	5	376
17.2	10	428	-	-	10	428
17.3	3	11	-	-	3	11
17.4	10	36	1	2	11	38
17.5	9	71	-	-	9	71
17.6	14	55	-	-	14	55
17.7	7	30	1	2	8	32
18	332	1.817	4	9	336	1.826
18.1	4	6	-	-	4	6
18.2	323	1.804	4	9	327	1.813
18.3	5	7	-	-	5	7
DC INDUSTRIE CONCIARIE, FABBRICAZIONE DI PRODOTTI IN CUOIO, PELLE E SIMILARI	184	1.473	1	3	185	1.476
19	184	1.473	1	3	185	1.476
19.1	1	9	-	-	1	9
19.2	10	30	-	-	10	30
19.3	173	1.434	1	3	174	1.437
DD INDUSTRIA DEL LEGNO E DEI PRODOTTI IN LEGNO	506	1.064	10	14	516	1.078
20	506	1.064	10	14	516	1.078
20.1	17	34	-	-	17	34
20.2	1	70	-	-	1	70
20.3	427	799	9	13	436	812
20.4	17	84	-	-	17	84
20.5	44	77	1	1	45	78

Tavola 3.21 segue - Unità locali delle imprese e addetti per tipo di unità locale, sezione, sottosezione, divisione e gruppo di attività economica, classe di addetti e tipo di comune

ATTIVITÀ ECONOMICHE CLASSI DI ADDETTI TIPO DI COMUNE	UNITÀ LOCALI					
	OPERATIVE		AMMINISTRATIVO/GESTIONALI		TOTALE	
	N.	Addetti	N.	Addetti	N.	Addetti
DE FABBRICAZIONE DELLA PASTA-CARTA, DELLA CARTA E DEI PRODOTTI DI CARTA; STAMPA ED EDITORIA	153	651	4	9	157	660
21	18	179	-	-	18	179
21.1	2	49	-	-	2	49
21.2	16	130	-	-	16	130
22	135	472	4	9	139	481
22.1	8	63	1	1	9	64
22.2	127	409	3	8	130	417
22.3	-	-	-	-	-	-
DF FABBRICAZIONE DI COKE, RAFFINERIE DI PETROLIO, TRATTAMENTO DEI COMBUSTIBILI NUCLEARI	9	65	-	-	9	65
23	9	65	-	-	9	65
23.1	-	-	-	-	-	-
23.2	9	65	-	-	9	65
23.3	-	-	-	-	-	-
DG FABBRICAZIONE DI PRODOTTI CHIMICI E DI FIBRE SINTETICHE E ARTIFICIALI	45	1.993	-	-	45	1.993
24	45	1.993	-	-	45	1.993
24.1	12	185	-	-	12	185
24.2	2	24	-	-	2	24
24.3	8	75	-	-	8	75
24.4	1	415	-	-	1	415
24.5	7	66	-	-	7	66
24.6	15	1.228	-	-	15	1.228
24.7	-	-	-	-	-	-
DH FABBRICAZIONE DI ARTICOLI IN GOMMA E MATERIE PLASTICHE	62	656	2	4	64	660
25	62	656	2	4	64	660
25.1	6	35	-	-	6	35
25.2	56	621	2	4	58	625
DI FABBRICAZIONE DI PRODOTTI DELLA LAVORAZIONE DI MINERALI NON METALLIFERI	263	2.665	11	26	274	2.691
26	263	2.665	11	26	274	2.691
26.1	42	169	2	2	44	171
26.2	9	513	-	-	9	513
26.3	5	25	-	-	5	25
26.4	9	96	-	-	9	96
26.5	15	703	2	5	17	708
26.6	61	665	3	10	64	675
26.7	120	409	4	9	124	418
26.8	2	85	-	-	2	85
DJ PRODUZIONE DI METALLO E FABBRICAZIONE DI PRODOTTI IN METALLO	623	3.195	12	35	635	3.230
27	11	426	-	-	11	426
27.1	-	-	-	-	-	-
27.2	-	-	-	-	-	-
27.3	7	34	-	-	7	34
27.4	2	339	-	-	2	339
27.5	2	53	-	-	2	53
28	612	2.769	12	35	624	2.804
28.1	244	1.483	7	27	251	1.510
28.2	3	10	-	-	3	10
28.3	-	-	-	-	-	-
28.4	13	180	-	-	13	180
28.5	47	320	-	-	47	320
28.6	5	102	-	-	5	102
28.7	300	674	5	8	305	682
DK FABBRICAZIONE DI MACCHINE ED APPARECCHI MECCANICI, COMPRESI L'INSTALLAZIONE, IL MONTAGGIO, LA RIPARAZIONE E LA MANUTENZIONE	108	2.020	2	4	110	2.024
29	108	2.020	2	4	110	2.024
29.1	9	135	-	-	9	135
29.2	40	407	2	4	42	411
29.3	19	73	-	-	19	73
29.4	1	13	-	-	1	13
29.5	35	177	-	-	35	177
29.6	1	170	-	-	1	170
29.7	3	1.045	-	-	3	1.045

Tavola 3.21 segue - Unità locali delle imprese e addetti per tipo di unità locale, sezione, sottosezione, divisione e gruppo di attività economica, classe di addetti e tipo di comune

ATTIVITÀ ECONOMICHE CLASSI DI ADDETTI TIPO DI COMUNE		UNITÀ LOCALI					
		OPERATIVE		AMMINISTRATIVO/GESTIONALI		TOTALE	
		N.	Addetti	N.	Addetti	N.	Addetti
DL	FABBRICAZIONE DI MACCHINE ELETTRICHE E DI APPARECCHIATURE ELETTRICHE ED OTTICHE	306	8.621	11	15	317	8.636
30		2	868	-	-	2	868
30.0		2	868	-	-	2	868
31		92	1.074	-	-	92	1.074
31.1		16	351	-	-	16	351
31.2		16	255	-	-	16	255
31.3		8	176	-	-	8	176
31.4		1	5	-	-	1	5
31.5		14	37	-	-	14	37
31.6		37	250	-	-	37	250
32		91	6.189	-	-	91	6.189
32.1		10	723	-	-	10	723
32.2		80	5.048	-	-	80	5.048
32.3		1	418	-	-	1	418
33		121	490	11	15	132	505
33.1		90	207	11	15	101	222
33.2		8	236	-	-	8	236
33.3		1	12	-	-	1	12
33.4		22	35	-	-	22	35
33.5		-	-	-	-	-	-
DM	FABBRICAZIONE DI MEZZI DI TRASPORTO	14	2.071	1	5	15	2.076
34		6	744	1	5	7	749
34.1		1	15	1	5	2	20
34.2		1	357	-	-	1	357
34.3		4	372	-	-	4	372
35		8	1.327	-	-	8	1.327
35.1		-	-	-	-	-	-
35.2		4	974	-	-	4	974
35.3		2	351	-	-	2	351
35.4		2	2	-	-	2	2
35.5		-	-	-	-	-	-
DN	ALTRE INDUSTRIE MANIFATTURIERE	194	489	16	25	210	514
36		180	459	16	25	196	484
36.1		146	365	16	25	162	390
36.2		18	25	-	-	18	25
36.3		-	-	-	-	-	-
36.4		2	14	-	-	2	14
36.5		-	-	-	-	-	-
36.6		14	55	-	-	14	55
37		14	30	-	-	14	30
37.1		9	12	-	-	9	12
37.2		5	18	-	-	5	18
E	PRODUZIONE E DISTRIBUZIONE DI ENERGIA ELETTRICA, GAS E ACQUA	41	1.007	11	128	52	1.135
40		38	973	11	128	49	1.101
40.1		28	910	9	123	37	1.033
40.2		10	63	2	5	12	68
40.3		-	-	-	-	-	-
41		3	34	-	-	3	34
41.0		3	34	-	-	3	34
F	COSTRUZIONI	2.384	10.572	99	789	2.483	11.361
45		2.384	10.572	99	789	2.483	11.361
45.1		79	195	-	-	79	195
45.2		1.741	8.388	93	643	1.834	9.031
45.3		349	1.450	2	114	351	1.564
45.4		215	539	4	32	219	571
45.5		-	-	-	-	-	-
G	COMMERCIO ALL'INGROSSO E AL DETTAGLIO; RIPARAZIONE DI AUTOVEICOLI, MOTOCICLI E DI BENI PERSONALI E PER LA CASA	16.853	28.824	39	232	16.892	29.056
50		2.432	4.397	3	6	2.435	4.403
50.1		241	795	2	4	243	799
50.2		1.613	2.418	-	-	1.613	2.418
50.3		137	293	-	-	137	293
50.4		110	191	-	-	110	191
50.5		331	700	1	2	332	702
51		1.224	3.842	15	151	1.239	3.993
51.1		290	597	5	11	295	608
51.2		90	213	-	-	90	213
51.3		358	1.143	2	6	360	1.149
51.4		256	791	7	133	263	924
51.5		162	734	1	1	163	735
51.6		66	340	-	-	66	340
51.7		2	24	-	-	2	24

Tavola 3.21 segue - Unità locali delle imprese e addetti per tipo di unità locale, sezione, sottosezione, divisione e gruppo di attività economica, classe di addetti e tipo di comune

ATTIVITÀ ECONOMICHE CLASSI DI ADDETTI TIPO DI COMUNE	UNITÀ LOCALI					
	OPERATIVE		AMMINISTRATIVO/GESTIONALI		TOTALE	
	N.	Addetti	N.	Addetti	N.	Addetti
52	13.197	20.585	21	75	13.218	20.660
52.1	1.299	2.585	4	26	1.303	2.611
52.2	3.271	4.644	4	6	3.275	4.650
52.3	475	1.035	-	-	475	1.035
52.4	5.511	8.532	10	39	5.521	8.571
52.5	38	50	-	-	38	50
52.6	2.264	3.259	2	3	2.266	3.262
52.7	339	480	1	1	340	481
H ALBERGHI E RISTORANTI	2.110	4.456	9	30	2.119	4.486
55	2.110	4.456	9	30	2.119	4.486
55.1	45	460	-	-	45	460
55.2	17	53	-	-	17	53
55.3	649	1.550	7	20	656	1.570
55.4	1.358	2.149	1	1	1.359	2.150
55.5	41	244	1	9	42	253
I TRASPORTI, MAGAZZINAGGIO E COMUNICAZIONI	775	6.252	18	1.348	793	7.600
60	432	3.151	11	975	443	4.126
60.1	32	1.425	2	250	34	1.675
60.2	399	1.721	9	725	408	2.446
60.3	1	5	-	-	1	5
61	-	-	-	-	-	-
61.1	-	-	-	-	-	-
61.2	-	-	-	-	-	-
62	-	-	-	-	-	-
62.1	-	-	-	-	-	-
62.2	-	-	-	-	-	-
62.3	-	-	-	-	-	-
63	95	582	2	3	97	585
63.1	17	46	-	-	17	46
63.2	39	402	1	1	40	403
63.3	29	78	1	2	30	80
63.4	10	56	-	-	10	56
64	248	2.519	5	370	253	2.889
64.1	220	2.066	3	248	223	2.314
64.2	28	453	2	122	30	575
J INTERMEDIAZIONE MONETARIA E FINANZIARIA	600	2.508	12	99	612	2.607
65	162	1.682	5	88	167	1.770
65.1	133	1.462	4	79	137	1.541
65.2	29	220	1	9	30	229
66	24	59	1	3	25	62
66.0	24	59	1	3	25	62
67	414	767	6	8	420	775
67.1	15	30	-	-	15	30
67.2	399	737	6	8	405	745
K ATTIVITÀ IMMOBILIARI, NOLEGGIO, INFORMATICA, RICERCA, ALTRE ATTIVITÀ PROFESSIONALI ED IMPRENDITORIALI	2.844	6.256	21	460	2.865	6.716
70	85	161	-	-	85	161
70.1	27	51	-	-	27	51
70.2	6	12	-	-	6	12
70.3	52	98	-	-	52	98
71	110	150	-	-	110	150
71.1	3	2	-	-	3	2
71.2	1	4	-	-	1	4
71.3	16	30	-	-	16	30
71.4	90	114	-	-	90	114
72	113	617	1	54	114	671
72.1	3	9	-	-	3	9
72.2	44	313	1	54	45	367
72.3	47	223	-	-	47	223
72.4	-	-	-	-	-	-
72.5	10	25	-	-	10	25
72.6	9	47	-	-	9	47
73	2	109	-	-	2	109
73.1	2	109	-	-	2	109
73.2	-	-	-	-	-	-
74	2.534	5.219	20	406	2.554	5.625
74.1	1.088	1.808	9	33	1.097	1.841
74.2	887	1.116	2	7	889	1.123
74.3	9	33	-	-	9	33
74.4	38	101	-	-	38	101
74.5	2	5	-	-	2	5
74.6	10	533	1	282	11	815
74.7	105	866	3	23	108	889
74.8	395	757	5	61	400	818
M ISTRUZIONE	314	1.098	-	-	314	1.098
80	314	1.098	-	-	314	1.098
80.1	195	625	-	-	195	625
80.2	21	259	-	-	21	259
80.3	6	21	-	-	6	21
80.4	92	193	-	-	92	193

Tavola 3.21 segue - Unità locali delle imprese e addetti per tipo di unità locale, sezione, sottosezione, divisione e gruppo di attività economica, classe di addetti e tipo di comune

ATTIVITÀ ECONOMICHE CLASSI DI ADDETTI TIPO DI COMUNE	UNITÀ LOCALI					
	OPERATIVE		AMMINISTRATIVO/GESTIONALI		TOTALE	
	N.	Addetti	N.	Addetti	N.	Addetti
N SANITÀ E ALTRI SERVIZI SOCIALI	1.743	3.770	3	14	1.746	3.784
85	1.743	3.770	3	14	1.746	3.784
85.1	1.711	3.734	2	6	1.713	3.740
85.2	31	33	1	8	32	41
85.3	1	3	-	-	1	3
O ALTRI SERVIZI PUBBLICI, SOCIALI E PERSONALI	2.217	3.407	6	12	2.223	3.419
90	35	401	2	8	37	409
90.0	35	401	2	8	37	409
92	376	721	-	-	376	721
92.1	12	32	-	-	12	32
92.2	21	47	-	-	21	47
92.3	131	220	-	-	131	220
92.4	-	-	-	-	-	-
92.5	1	2	-	-	1	2
92.6	117	209	-	-	117	209
92.7	94	211	-	-	94	211
93	1.806	2.285	4	4	1.810	2.289
93.0	1.806	2.285	4	4	1.810	2.289
TOTALE	33.543	100.749	333	3.332	33.876	104.081
di cui unità locali:						
- dell'industria in senso stretto (a)	3.613	33.355	122	344	3.735	33.699
- dei servizi	27.456	56.571	108	2.195	27.564	58.766
CLASSE DI ADDETTI						
0 - 1	20.969	20.898	147	140	21.116	21.038
2	5.869	11.738	69	138	5.938	11.876
3 - 5	4.534	16.434	68	234	4.602	16.668
6 - 9	1.094	7.820	16	120	1.110	7.940
10 - 19	612	8.133	10	131	622	8.264
20 - 49	312	9.367	10	281	322	9.648
50 - 99	83	5.697	4	214	87	5.911
100 - 199	42	5.917	5	647	47	6.564
200 - 499	20	6.517	3	731	23	7.248
500 - 999	6	4.213	1	696	7	4.909
1000 e più	2	4.015	-	-	2	4.015
TOTALE	33.543	100.749	333	3.332	33.876	104.081
TIPO DI COMUNE						
- Comune capoluogo	3.550	14.637	59	1.745	3.609	16.382
- Altri comuni	29.993	86.112	274	1.587	30.267	87.699
TOTALE	33.543	100.749	333	3.332	33.876	104.081

(a) Comprende le sezioni di attività: C - Estrazione di minerali; D - Attività manifatturiere; E - Produzione e distribuzione di energia elettrica, gas e acqua

Tavola 3.22 - Unità locali delle imprese e addetti per classe di superficie coperta, sezione, sottosezione e divisione di attività economica, classe di addetti e tipo di comune

ATTIVITÀ ECONOMICHE CLASSI DI ADDETTI TIPO DI COMUNE		CLASSI DI SUPERFICIE COPERTA (mq)										UNITÀ LOCALI CON SUPERFICIE NON INDI- CATA	
		1 - 50		51 - 100		101 - 200		201 - 500		501 E PIÙ			
		N.	Addetti	N.	Addetti	N.	Addetti	N.	Addetti	N.	Addetti	N.	Addetti
A	AGRICOLTURA, CACCIA E SILVICOLTURA	22	36	13	23	5	10	6	14	8	47	39	122
01		14	23	11	21	5	10	6	14	7	43	14	34
02		8	13	2	2	-	-	-	-	1	4	25	88
B	PESCA, PISCICOLTURA E SERVIZI CONNESSI	-	-	1	3	-	-	-	-	-	-	-	-
05		-	-	1	3	-	-	-	-	-	-	-	-
C	ESTRAZIONE DI MINERALI	6	20	6	38	2	15	7	64	7	115	14	55
CA	ESTRAZIONE DI MINERALI ENERGETICI	-	-	-	-	-	-	-	-	1	29	-	-
10		-	-	-	-	-	-	-	-	-	-	-	-
11		-	-	-	-	-	-	-	-	1	29	-	-
12		-	-	-	-	-	-	-	-	-	-	-	-
CB	ESTRAZIONE DI MINERALI NON ENERGETICI	6	20	6	38	2	15	7	64	6	86	14	55
13		-	-	-	-	-	-	-	-	-	-	-	-
14		6	20	6	38	2	15	7	64	6	86	14	55
D	ATTIVITÀ MANIFATTURIERE	1.227	1.862	1.025	2.493	540	2.105	272	2.034	340	19.524	237	4.239
DA	INDUSTRIE ALIMENTARI, DELLE BEVANDE E DEL TABACCO	233	380	224	489	95	289	38	245	53	1.780	65	1.134
15		233	380	224	489	94	280	37	241	48	1.652	60	770
16		-	-	-	-	1	9	1	4	5	128	5	364
DB	INDUSTRIE TESSILI E DELL'ABBIGLIAMENTO	164	302	104	374	52	391	29	398	27	1.262	20	110
17		16	42	15	42	7	32	8	51	12	826	2	18
18		148	260	89	332	45	359	21	347	15	436	18	92
DC	INDUSTRIE CONCIARIE, FABBRICAZIONE DI PRODOTTI IN CUOIO, PELLE E SIMILARI	50	91	48	320	39	274	19	219	14	434	15	138
19		50	91	48	320	39	274	19	219	14	434	15	138
DD	INDUSTRIA DEL LEGNO E DEI PRODOTTI IN LEGNO	184	219	170	258	98	210	36	126	16	246	12	19
20		184	219	170	258	98	210	36	126	16	246	12	19
DE	FABBRICAZIONE DELLA PASTA-CARTA, DELLA CARTA E DEI PRODOTTI DI CARTA; STAMPA ED EDITORIA	54	89	47	126	25	100	7	32	11	225	13	88
21		1	7	1	8	6	17	1	1	6	108	3	38
22		53	82	46	118	19	83	6	31	5	117	10	50
DF	FABBRICAZIONE DI COKE, RAFFINERIE DI PETROLIO, TRATTAMENTO DEI COMBUSTIBILI NUCLEARI	2	3	-	-	-	-	1	3	3	33	3	26
23		2	3	-	-	-	-	1	3	3	33	3	26
DG	FABBRICAZIONE DI PRODOTTI CHIMICI E DI FIBRE SINTETICHE E ARTIFICIALI	5	9	13	24	3	8	2	13	18	1.107	4	832
24		5	9	13	24	3	8	2	13	18	1.107	4	832
DH	FABBRICAZIONE DI ARTICOLI IN GOMMA E MATERIE PLASTICHE	11	17	10	25	7	44	6	41	25	435	5	98
25		11	17	10	25	7	44	6	41	25	435	5	98
DI	FABBRICAZIONE DI PRODOTTI DELLA LAVORAZIONE DI MINERALI NON METALLIFERI	48	94	72	183	49	170	38	232	46	1.827	21	185
26		48	94	72	183	49	170	38	232	46	1.827	21	185
DJ	PRODUZIONE DI METALLO E FABBRICAZIONE DI PRODOTTI IN METALLO	204	275	193	345	106	387	56	314	51	1.692	25	217
27		3	3	1	1	-	-	1	4	6	418	-	-
28		201	272	192	344	106	387	55	310	45	1.274	25	217
DK	FABBRICAZIONE DI MACCHINE ED APPARECCHI MECCANICI, COMPRESI L'INSTALLAZIONE, IL MONTAGGIO, LA RIPARAZIONE E LA MANUTENZIONE	32	64	19	36	15	59	10	69	22	1.733	12	63
29		32	64	19	36	15	59	10	69	22	1.733	12	63
DL	FABBRICAZIONE DI MACCHINE ELETTRICHE E DI APPARECCHIATURE ELETTRICHE ED OTTICHE	151	205	71	214	23	103	21	301	31	6.530	20	1.283
30		-	-	1	18	-	-	-	-	1	850	-	-
31		22	38	16	71	13	68	18	234	16	632	7	31
32		57	76	13	42	4	19	2	49	9	4.822	6	1.181
33		72	91	41	83	6	16	1	18	5	226	7	71
DM	FABBRICAZIONE DI MEZZI DI TRASPORTO	2	2	1	5	-	-	-	-	11	2.054	1	15
34		-	-	1	5	-	-	-	-	5	729	1	15
35		2	2	-	-	-	-	-	-	6	1.325	-	-

Tavola 3.22 segue - Unità locali delle imprese e addetti per classe di superficie coperta, sezione, sottosezione e divisione di attività economica, classe di addetti e tipo di comune

ATTIVITÀ ECONOMICHE CLASSI DI ADDETTI TIPO DI COMUNE		CLASSI DI SUPERFICIE COPERTA (mq)										UNITÀ LOCALI CON SUPERFICIE NON INDI- CATA	
		1 - 50		51 - 100		101 - 200		201 - 500		501 E PIÙ			
		N.	Addetti	N.	Addetti	N.	Addetti	N.	Addetti	N.	Addetti		
DN	ALTRE INDUSTRIE MANIFATTURIERE	87	112	53	94	28	70	9	41	12	166	21	31
36		84	109	51	87	27	68	6	29	12	166	16	25
37		3	3	2	7	1	2	3	12	-	-	5	6
E	PRODUZIONE E DISTRIBUZIONE DI ENERGIA ELETTRICA, GAS E ACQUA	4	11	8	32	10	51	4	15	24	1.013	2	13
40		3	10	7	29	10	51	4	15	23	983	2	13
41		1	1	1	3	-	-	-	-	1	30	-	-
F	COSTRUZIONI	1.010	2.575	254	1.169	129	909	64	554	49	1.008	977	5.146
45		1.010	2.575	254	1.169	129	909	64	554	49	1.008	977	5.146
G	COMMERCIO ALL'INGROSSO E AL DETTAGLIO; RIPARAZIONE DI AUTOVEICOLI, MOTOCICLI E DI BENI PERSONALI E PER LA CASA	8.125	10.534	2.762	4.677	1.156	2.942	549	2.101	289	2.665	4.011	6.137
50		1.063	1.326	657	960	310	641	135	484	56	578	214	414
51		407	645	209	508	205	672	122	598	102	1.118	194	452
52		6.655	8.563	1.896	3.209	641	1.629	292	1.019	131	969	3.603	5.271
H	ALBERGHI E RISTORANTI	837	1.155	648	1.119	270	728	100	340	57	532	207	612
55		837	1.155	648	1.119	270	728	100	340	57	532	207	612
I	TRASPORTI, MAGAZZINAGGIO E COMUNICAZIONI	241	559	105	489	82	556	50	740	62	3.576	253	1.680
60		119	261	39	132	24	101	23	219	32	2.273	206	1.140
61		-	-	-	-	-	-	-	-	-	-	-	-
62		-	-	-	-	-	-	-	-	-	-	-	-
63		42	96	10	29	6	22	1	2	13	297	25	139
64		80	202	56	328	52	433	26	519	17	1.006	22	401
J	INTERMEDIAZIONE MONETARIA E FINANZIARIA	304	410	127	317	74	354	34	281	39	1.016	34	229
65		13	23	35	104	49	240	32	267	33	974	5	162
66		3	4	7	12	8	25	1	3	-	-	6	18
67		288	383	85	201	17	89	1	11	6	42	23	49
K	ATTIVITÀ IMMOBILIARI, NOLEGGIO, INFORMATICA, RICERCA, ALTRE ATTIVITÀ PROFESSIONALI ED IMPRENDITORIALI	1.839	2.323	571	1.184	169	640	31	314	23	355	232	1.900
70		48	79	18	44	4	7	2	6	2	7	11	18
71		75	88	19	32	3	6	4	15	1	1	8	8
72		44	87	30	117	22	146	8	92	3	212	7	17
73		-	-	-	-	-	-	-	-	1	38	1	71
74		1.672	2.069	504	991	140	481	17	201	16	97	205	1.786
M	ISTRUZIONE	78	150	114	271	72	246	20	214	2	20	28	197
80		78	150	114	271	72	246	20	214	2	20	28	197
N	SANITÀ E ALTRI SERVIZI SOCIALI	1.242	1.369	286	523	96	424	22	212	17	888	83	368
85		1.242	1.369	286	523	96	424	22	212	17	888	83	368
O	ALTRI SERVIZI PUBBLICI, SOCIALI E PERSONALI	1.669	1.985	242	461	94	251	48	148	20	300	150	274
90		9	32	8	63	2	14	2	24	3	228	13	48
92		134	177	88	161	66	159	36	84	11	49	41	91
93		1.526	1.776	146	237	26	78	10	40	6	23	96	135
TOTALE		16.604	22.989	6.162	12.799	2.699	9.231	1.207	7.031	937	31.059	6.267	20.972
di cui unità locali:													
- artigiane		4.021	5.641	1.599	3.035	683	1.812	278	1.218	79	470	992	2.233
- dell'industria in senso stretto (a)		1.237	1.893	1.039	2.563	552	2.171	283	2.113	371	20.652	253	4.307
- dei servizi		14.335	18.485	4.855	9.041	2.013	6.141	854	4.350	509	9.352	4.998	11.397
CLASSE DI ADDETTI													
0 - 1		12.768	12.732	3.332	3.323	839	830	210	204	72	71	3.895	3.878
2		2.514	5.028	1.386	2.772	585	1.170	197	394	55	110	1.201	2.402
3 - 5		1.175	4.108	1.172	4.202	888	3.324	412	1.568	184	734	771	2.732
6 - 9		124	859	195	1.382	256	1.816	212	1.520	133	993	190	1.370
10 - 19		23	262	65	846	103	1.320	117	1.519	206	2.885	108	1.432
20 - 49		-	-	12	274	28	771	55	1.563	164	5.117	63	1.923
50 - 99		-	-	-	-	-	-	4	263	63	4.317	20	1.331
100 - 199		-	-	-	-	-	-	-	-	38	5.320	9	1.244
200 - 499		-	-	-	-	-	-	-	-	16	5.273	7	1.975
500 - 999		-	-	-	-	-	-	-	-	5	3.400	2	1.509
1000 e più		-	-	-	-	-	-	-	-	1	2.839	1	1.176
TOTALE		16.604	22.989	6.162	12.799	2.699	9.231	1.207	7.031	937	31.059	6.267	20.972
TIPO DI COMUNE													
- Comune capoluogo		1.612	2.483	816	2.074	421	1.659	138	1.142	114	5.462	508	3.562
- Altri comuni		14.992	20.506	5.346	10.725	2.278	7.572	1.069	5.889	823	25.597	5.759	17.410
TOTALE		16.604	22.989	6.162	12.799	2.699	9.231	1.207	7.031	937	31.059	6.267	20.972

(a) Comprende le sezioni di attività: C - Estrazione di minerali; D - Attività manifatturiere; E - Produzione e distribuzione di energia elettrica, gas e acqua

Tavola 3.23 - Mezzi di trasporto in dotazione alle unità locali delle imprese per tipo, sezione, sottosezione e divisione di attività economica, classe di addetti e tipo di comune

ATTIVITÀ ECONOMICHE CLASSI DI ADDETTI TIPO DI COMUNE	MOTOVEICOLI		AUTOVETTURE		AUTOBUS		AUTOCARRI		RIMORCHI MORCHI E MOTRICI		SEMIRI- SPECIALI O PER TRA- SPORTI SPECIFICI (a)		Unità locali con mezzi di trasporto non indicati (b)
	Unità locali	N.	Unità locali	N.	Unità locali	N.	Unità locali	N.	Unità locali	N.	Unità locali	N.	
	A	7	11	20	24	-	-	26	28	8	10	6	
01	6	10	16	20	-	-	11	13	4	6	2	2	29
02	1	1	4	4	-	-	15	15	4	4	4	6	12
B	*	*	*	*	*	*	*	*	*	*	*	*	*
05	*	*	*	*	*	*	*	*	*	*	*	*	*
C	*	*	*	*	*	*	*	*	*	*	*	*	*
CA	*	*	*	*	*	*	*	*	*	*	*	*	*
10	-	-	-	-	-	-	-	-	-	-	-	-	-
11	*	*	*	*	*	*	*	*	*	*	*	*	*
12	-	-	-	-	-	-	-	-	-	-	-	-	-
CB	-	-	22	44	-	-	25	60	8	29	7	15	8
13	-	-	-	-	-	-	-	-	-	-	-	-	-
14	-	-	22	44	-	-	25	60	8	29	7	15	8
D	86	127	1.470	2.324	3	3	893	1.409	48	164	70	317	1.607
DA	24	26	275	468	-	-	209	432	8	40	15	67	282
15	23	25	268	431	-	-	208	430	7	38	15	67	278
16	1	1	7	37	-	-	1	2	1	2	-	-	4
DB	6	6	124	170	1	1	56	64	-	-	-	-	236
17	1	1	22	31	-	-	18	23	-	-	-	-	30
18	5	5	102	139	1	1	38	41	-	-	-	-	206
DC	5	5	77	97	1	1	21	23	-	-	3	3	92
19	5	5	77	97	1	1	21	23	-	-	3	3	92
DD	6	6	180	209	-	-	96	118	4	4	3	3	271
20	6	6	180	209	-	-	96	118	4	4	3	3	271
DE	4	5	67	102	-	-	17	30	2	4	-	-	81
21	4	5	9	15	-	-	8	20	1	2	-	-	5
22	-	-	58	87	-	-	9	10	1	2	-	-	76
DF	*	*	*	*	*	*	*	*	*	*	*	*	*
23	*	*	*	*	*	*	*	*	*	*	*	*	*
DG	2	18	25	59	-	-	21	27	2	5	3	7	10
24	2	18	25	59	-	-	21	27	2	5	3	7	10
DH	-	-	31	53	-	-	23	29	1	1	-	-	23
25	-	-	31	53	-	-	23	29	1	1	-	-	23

Tavola 3.23 segue - Mezzi di trasporto in dotazione alle unità locali delle imprese per tipo, sezione, sottosezione e divisione di attività economica, classe di addetti e tipo di comune

ATTIVITÀ ECONOMICHE CLASSI DI ADDETTI TIPO DI COMUNE	MOTOVEICOLI		AUTOVETTURE		AUTOBUS		AUTOCARRI		RIMORCHI MORCHI E MOTRICI		SEMIRI- AUTOVEICOLI PER USI SPECIALI O PER TRA- SPORTI SPECIFICI (a)		Unità locali con mezzi di trasporto non indicati (b)
	Unità locali	N.	Unità locali	N.	Unità locali	N.	Unità locali	N.	Unità locali	N.	Unità locali	N.	
DI FABBRICAZIONE DI PRODOTTI DELLA LAVORAZIONE DI MINERALI NON METALLIFERI	13	25	116	210	-	-	85	179	22	92	21	194	95
26 DJ PRODUZIONE DI METALLO E FABBRICAZIONE DI PRODOTTI IN METALLO	13 16	25 20	116 277	210 395	- 1	- 1	85 227	179 276	22 3	92 4	21 9	194 12	95 215
27	1	1	6	18	-	-	5	7	-	-	-	-	3
28 DK FABBRICAZIONE DI MACCHINE ED APPARECCHI MECCANICI, COMPRESI L'INSTALLAZIONE, IL MONTAGGIO, LA RIPARAZIONE E LA MANUTENZIONE	15 3	19 7	271 59	377 144	1 -	1 -	222 33	269 65	3 2	4 3	9 4	12 8	212 39
29 DL FABBRICAZIONE DI MACCHINE ELETTRICHE E DI APPARECCHIATURE ELETTRICHE ED OTTICHE	3 *	7 *	59 *	144 *	- *	- *	33 *	65 *	2 *	3 *	4 *	8 *	39 *
30	*	*	*	*	*	*	*	*	*	*	*	*	*
31	1	3	51	104	-	-	38	55	-	-	2	3	27
32	-	-	40	74	-	-	9	20	-	-	1	1	48
33	2	2	49	95	-	-	5	10	-	-	-	-	82
DM FABBRICAZIONE DI MEZZI DI TRASPORTO	1	1	10	29	-	-	6	7	-	-	2	2	4
34	-	-	4	14	-	-	1	1	-	-	1	1	3
35	1	1	6	15	-	-	5	6	-	-	1	1	1
DN ALTRE INDUSTRIE MANIFATTURIERE	2	2	81	96	-	-	41	53	-	-	2	3	101
36	2	2	80	94	-	-	39	50	-	-	-	-	91
37 E PRODUZIONE E DISTRIBUZIONE DI ENERGIA ELETTRICA, GAS E ACQUA	- *	- *	1 *	2 *	- *	- *	2 *	3 *	- *	- *	2 *	3 *	10 *
40	3	4	32	298	-	-	16	215	-	-	6	11	13
41	*	*	*	*	*	*	*	*	*	*	*	*	*
F COSTRUZIONI	71	83	1.186	2.007	8	10	961	1.622	86	178	161	314	796
45	71	83	1.186	2.007	8	10	961	1.622	86	178	161	314	796
G COMMERCIO ALL'INGROSSO E AL DETTAGLIO; RIPARAZIONE DI AUTOVEICOLI, MOTOCICLI E DI BENI PERSONALI E PER LA CASA	593	638	5.036	6.084	8	9	2.719	3.520	84	161	113	142	9.112
50	36	41	795	953	2	3	101	160	16	29	14	23	1.565
51	43	55	499	918	1	1	442	913	42	93	10	15	485
52	514	542	3.742	4.213	5	5	2.176	2.447	26	39	89	104	7.062
H ALBERGHI E RISTORANTI	10	10	528	606	-	-	33	37	3	4	2	2	1.566
55	10	10	528	606	-	-	33	37	3	4	2	2	1.566
I TRASPORTI, MAGAZZINAGGIO E COMUNICAZIONI	7	28	188	566	40	378	320	743	113	534	25	127	285
60	2	7	126	208	35	350	294	616	109	518	18	111	28
61	-	-	-	-	-	-	-	-	-	-	-	-	-
62	-	-	-	-	-	-	-	-	-	-	-	-	-
63	-	-	28	55	5	28	24	46	4	16	3	5	42
64	5	21	34	303	-	-	2	81	-	-	4	11	215

Tavola 3.23 segue - Mezzi di trasporto in dotazione alle unità locali delle imprese per tipo, sezione, sottosezione e divisione di attività economica, classe di addetti e tipo di comune

ATTIVITÀ ECONOMICHE CLASSI DI ADDETTI TIPO DI COMUNE	MOTOVEICOLI		AUTOVETTURE		AUTOBUS		AUTOCARRI		RIMORCHI MORCHI E MOTRICI		SEMIRI- AUTOVEICOLI PER USI SPECIALI O PER TRA- SPORTI SPECIFICI (a)		Unità locali con mezzi di trasporto non indicati (b)
	Unità locali	N.	Unità locali	N.	Unità locali	N.	Unità locali	N.	Unità locali	N.	Unità locali	N.	
J INTERMEDIAZIONE MO- NETARIA E FINANZIARIA	5	9	228	316	1	1	1	1	-	-	-	-	382
65	-	-	33	61	-	-	-	-	-	-	-	-	134
66	-	-	3	3	-	-	-	-	-	-	-	-	22
67	5	9	192	252	1	1	1	1	-	-	-	-	226
K ATTIVITÀ IMMOBILIARI, NOLEGGIO, INFORMA- TICA, RICERCA, ALTRE ATTIVITÀ PROFESSIONALI ED IMPRENDITORE- RIALI	*	*	*	*	*	*	*	*	*	*	*	*	*
70	1	1	38	53	-	-	2	2	-	-	2	4	46
71	1	1	24	25	1	1	6	8	-	-	-	-	82
72	3	3	51	84	-	-	6	9	-	-	-	-	59
73	*	*	*	*	*	*	*	*	*	*	*	*	*
74	34	61	1.232	1.575	1	1	38	70	1	5	6	25	1.292
M ISTRUZIONE	22	22	116	182	26	28	13	14	1	1	4	5	172
80	22	22	116	182	26	28	13	14	1	1	4	5	172
N SANITÀ E ALTRI SERVIZI SOCIALI	16	16	857	982	2	2	5	7	1	1	5	10	879
85	16	16	857	982	2	2	5	7	1	1	5	10	879
O ALTRI SERVIZI PUBBLICI, SOCIALI E PERSONALI	13	20	350	410	1	1	25	53	2	3	28	116	1.833
90	3	10	11	29	-	-	14	40	1	1	13	61	6
92	1	1	61	82	1	1	5	5	-	-	2	5	312
93	9	9	278	299	-	-	6	8	1	2	13	50	1.515
TOTALE	872	1.034	11.381	15.597	91	434	5.092	7.806	355	1.090	437	1.111	18.176
di cui unità locali:													
- artigiane	128	139	2.624	3.033	15	32	1.303	1.738	117	282	142	232	4.016
- dell'industria in senso stretto (c)	89	131	1.526	2.679	3	3	936	1.691	56	193	84	356	1.630
- dei servizi	705	809	8.649	10.887	80	421	3.169	4.465	205	709	185	431	15.709
CLASSE DI ADDETTI													
0 - 1	501	514	6.284	6.675	28	41	1.914	2.106	90	130	109	180	12.640
2	144	148	1.909	2.273	21	55	1.068	1.242	42	72	56	77	3.021
3 - 5	137	175	1.932	2.704	24	49	1.262	1.888	89	202	137	218	1.828
6 - 9	43	61	581	1.127	8	34	398	802	45	131	32	67	371
10 - 19	15	19	358	868	4	34	246	638	45	253	42	165	186
20 - 49	20	53	192	881	3	11	135	534	31	225	36	272	96
50 - 99	3	6	64	324	-	-	38	296	6	30	6	17	19
100 - 199	3	12	38	508	2	64	18	273	3	37	8	92	7
200 - 499	*	*	*	*	*	*	*	*	*	*	*	*	*
500 - 999	-	-	5	31	-	-	2	4	1	1	2	2	2
1000 e più	*	*	*	*	*	*	*	*	*	*	*	*	*
TOTALE	872	1.034	11.381	15.597	91	434	5.092	7.806	355	1.090	437	1.111	18.176
TIPO DI COMUNE													
- Comune capoluogo	112	164	1.316	2.209	9	189	407	734	25	115	33	145	1.972
- Altri comuni	760	870	10.065	13.388	82	245	4.685	7.072	330	975	404	966	16.204
TOTALE	872	1.034	11.381	15.597	91	434	5.092	7.806	355	1.090	437	1.111	18.176

(a) Per il commercio ambulante trattasi di autonegozi (automarket) e di altri mezzi di trasporto non altrove classificati

(b) Comprende le unità locali non interessate al fenomeno e quelle che, pur disponendo di mezzi di trasporto, non hanno fornito risposta

(c) Comprende le sezioni di attività: C - Estrazione di minerali; D - Attività manifatturiere; E - Produzione e distribuzione di energia elettrica, gas e acqua

Le unità locali delle istituzioni

Tavola 3.24 - Unità locali delle istituzioni per classe di addetti, forma istituzionale (a) e tipo di comune

FORME ISTITUZIONALI TIPO DI COMUNE	CLASSI DI ADDETTI											Unità locali senza ad- detti	Totale
	1	2	3 - 5	6 - 9	10 - 19	20 - 49	50 - 99	100 - 199	200 - 499	500 - 999	1000 e più		
DATI ASSOLUTI													
Ministero o organo costituzionale	25	43	134	171	174	163	114	24	8	-	-	-	856
Ente locale (regione, provincia, co- mune)	45	23	39	32	45	56	24	7	6	-	-	4	281
Comunità montana	-	-	-	-	-	1	-	2	-	-	-	-	3
Ente sanitario pubblico	4	5	28	18	29	17	6	6	7	1	1	3	125
Ente di previdenza	-	-	-	2	2	2	2	1	1	-	-	-	10
Ente economico o ente di ricerca	-	1	3	4	3	1	2	-	-	-	-	-	14
Ente di assistenza, culturale, spor- tivo	9	2	2	1	1	-	1	-	-	-	-	21	37
Associazione riconosciuta o fonda- zione	104	37	30	14	5	2	-	-	-	-	-	193	385
Associazione non riconosciuta	133	30	31	12	5	1	-	1	-	-	-	332	545
Altra forma	1	-	-	-	1	2	1	1	-	-	-	-	6
TOTALE	321	141	267	254	265	245	150	42	22	1	1	553	2.262
di cui unità locali:													
- delle istituzioni pubbliche	84	74	206	228	255	242	150	41	22	1	1	28	1.332
- delle istituzioni sociali private	237	67	61	26	10	3	-	1	-	-	-	525	930
TIPO DI COMUNE													
- Comune capoluogo	36	20	39	40	26	23	31	11	6	-	1	59	292
- Altri comuni	285	121	228	214	239	222	119	31	16	1	-	494	1.970
TOTALE	321	141	267	254	265	245	150	42	22	1	1	553	2.262
COMPOSIZIONE PERCENTUALE PER COLONNA													
Ministero o organo costituzionale	7,8	30,5	50,2	67,3	65,7	66,5	76,0	57,1	36,4	-	-	-	37,8
Ente locale (regione, provincia, co- mune)	14,0	16,3	14,6	12,6	17,0	22,9	16,0	16,7	27,3	-	-	0,7	12,4
Comunità montana	-	-	-	-	-	0,4	-	4,8	-	-	-	-	0,1
Ente sanitario pubblico	1,2	3,5	10,5	7,1	10,9	6,9	4,0	14,3	31,8	100,0	100,0	0,5	5,5
Ente di previdenza	-	-	-	0,8	0,8	0,8	1,3	2,4	4,5	-	-	-	0,4
Ente economico o ente di ricerca	-	0,7	1,1	1,6	1,1	0,4	1,3	-	-	-	-	-	0,6
Ente di assistenza, culturale, spor- tivo	2,8	1,4	0,7	0,4	0,4	-	0,7	-	-	-	-	3,8	1,6
Associazione riconosciuta o fonda- zione	32,4	26,2	11,2	5,5	1,9	0,8	-	-	-	-	-	34,9	17,0
Associazione non riconosciuta	41,4	21,3	11,6	4,7	1,9	0,4	-	2,4	-	-	-	60,0	24,1
Altra forma	0,3	-	-	-	0,4	0,8	0,7	2,4	-	-	-	-	0,3
TOTALE	100,0	100,0	100,0	100,0	100,0	100,0	100,0	100,0	100,0	100,0	100,0	100,0	100,0
di cui unità locali:													
- delle istituzioni pubbliche	26,2	52,5	77,2	89,8	96,2	98,8	100,0	97,6	100,0	100,0	100,0	5,1	58,9
- delle istituzioni sociali private	73,8	47,5	22,8	10,2	3,8	1,2	-	2,4	-	-	-	94,9	41,1
TIPO DI COMUNE													
- Comune capoluogo	11,2	14,2	14,6	15,7	9,8	9,4	20,7	26,2	27,3	-	100,0	10,7	12,9
- Altri comuni	88,8	85,8	85,4	84,3	90,2	90,6	79,3	73,8	72,7	100,0	-	89,3	87,1
TOTALE	100,0	100,0	100,0	100,0	100,0	100,0	100,0	100,0	100,0	100,0	100,0	100,0	100,0
COMPOSIZIONE PERCENTUALE PER RIGA													
Ministero o organo costituzionale	2,9	5,0	15,7	20,0	20,3	19,0	13,3	2,8	0,9	-	-	-	100,0
Ente locale (regione, provincia, co- mune)	16,0	8,2	13,9	11,4	16,0	19,9	8,5	2,5	2,1	-	-	1,4	100,0
Comunità montana	-	-	-	-	-	33,3	-	66,7	-	-	-	-	100,0
Ente sanitario pubblico	3,2	4,0	22,4	14,4	23,2	13,6	4,8	4,8	5,6	0,8	0,8	2,4	100,0
Ente di previdenza	-	-	-	20,0	20,0	20,0	20,0	10,0	10,0	-	-	-	100,0
Ente economico o ente di ricerca	-	7,1	21,4	28,6	21,4	7,1	14,3	-	-	-	-	-	100,0
Ente di assistenza, culturale, spor- tivo	24,3	5,4	5,4	2,7	2,7	-	2,7	-	-	-	-	56,8	100,0
Associazione riconosciuta o fonda- zione	27,0	9,6	7,8	3,6	1,3	0,5	-	-	-	-	-	50,1	100,0
Associazione non riconosciuta	24,4	5,5	5,7	2,2	0,9	0,2	-	0,2	-	-	-	60,9	100,0
Altra forma	16,7	-	-	-	16,7	33,3	16,7	16,7	-	-	-	-	100,0
TOTALE	14,2	6,2	11,8	11,2	11,7	10,8	6,6	1,9	1,0	24,4	100,0
di cui unità locali:													
- delle istituzioni pubbliche	6,3	5,6	15,5	17,1	19,1	18,2	11,3	3,1	1,7	0,1	0,1	2,1	100,0
- delle istituzioni sociali private	25,5	7,2	6,6	2,8	1,1	0,3	-	0,1	-	-	-	56,5	100,0
TIPO DI COMUNE													
- Comune capoluogo	12,3	6,8	13,4	13,7	8,9	7,9	10,6	3,8	2,1	-	0,3	20,2	100,0
- Altri comuni	14,5	6,1	11,6	10,9	12,1	11,3	6,0	1,6	0,8	0,1	-	25,1	100,0
TOTALE	14,2	6,2	11,8	11,2	11,7	10,8	6,6	1,9	1,0	24,4	100,0

(a) Riferita a quella delle istituzioni da cui dipendono

Tavola 3.25 - Addetti alle unità locali delle istituzioni per classe di addetti, forma istituzionale (a) e tipo di comune

FORME ISTITUZIONALI TIPO DI COMUNE	CLASSI DI ADDETTI											Totale
	1	2	3 - 5	6 - 9	10 - 19	20 - 49	50 - 99	100 - 199	200 - 499	500 - 999	1000 e più	
DATI ASSOLUTI												
Ministero o organo costituzionale	25	86	515	1.321	2.246	4.963	7.922	2.966	2.350	-	-	22.394
Ente locale (regione, provincia, comune)	45	46	155	238	602	1.876	1.668	1.036	1.778	-	-	7.444
Comunità montana	-	-	-	-	-	42	-	276	-	-	-	318
Ente sanitario pubblico	4	10	107	137	379	562	409	852	2.515	864	1.002	6.841
Ente di previdenza	-	-	-	14	23	52	136	104	217	-	-	546
Ente economico o ente di ricerca	-	2	13	33	47	36	103	-	-	-	-	234
Ente di assistenza, culturale, sportivo	9	4	8	7	14	-	58	-	-	-	-	100
Associazione riconosciuta o fondazione	104	74	114	92	56	61	-	-	-	-	-	501
Associazione non riconosciuta	133	60	116	91	59	43	-	112	-	-	-	614
Altra forma	1	-	-	-	13	47	99	136	-	-	-	296
TOTALE	321	282	1.028	1.933	3.439	7.682	10.395	5.482	6.860	864	1.002	39.288
di cui addetti alle unità locali:												
- delle istituzioni pubbliche	84	148	798	1.750	3.324	7.578	10.395	5.370	6.860	864	1.002	38.173
- delle istituzioni sociali private	237	134	230	183	115	104	-	112	-	-	-	1.115
TIPO DI COMUNE												
- Comune capoluogo	36	40	144	317	339	735	2.254	1.520	1.944	-	1.002	8.331
- Altri comuni	285	242	884	1.616	3.100	6.947	8.141	3.962	4.916	864	-	30.957
TOTALE	321	282	1.028	1.933	3.439	7.682	10.395	5.482	6.860	864	1.002	39.288
COMPOSIZIONE PERCENTUALE PER COLONNA												
Ministero o organo costituzionale	7,8	30,5	50,1	68,3	65,3	64,6	76,2	54,1	34,3	-	-	57,0
Ente locale (regione, provincia, comune)	14,0	16,3	15,1	12,3	17,5	24,4	16,0	18,9	25,9	-	-	18,9
Comunità montana	-	-	-	-	-	0,5	-	5,0	-	-	-	0,8
Ente sanitario pubblico	1,2	3,5	10,4	7,1	11,0	7,3	3,9	15,5	36,7	100,0	100,0	17,4
Ente di previdenza	-	-	-	0,7	0,7	0,7	1,3	1,9	3,2	-	-	1,4
Ente economico o ente di ricerca	-	0,7	1,3	1,7	1,4	0,5	1,0	-	-	-	-	0,6
Ente di assistenza, culturale, sportivo	2,8	1,4	0,8	0,4	0,4	-	0,6	-	-	-	-	0,3
Associazione riconosciuta o fondazione	32,4	26,2	11,1	4,8	1,6	0,8	-	-	-	-	-	1,3
Associazione non riconosciuta	41,4	21,3	11,3	4,7	1,7	0,6	-	2,0	-	-	-	1,6
Altra forma	0,3	-	-	-	0,4	0,6	1,0	2,5	-	-	-	0,8
TOTALE	100,0	100,0	100,0	100,0	100,0	100,0	100,0	100,0	100,0	100,0	100,0	100,0
di cui addetti alle unità locali:												
- delle istituzioni pubbliche	26,2	52,5	77,6	90,5	96,7	98,6	100,0	98,0	100,0	100,0	100,0	97,2
- delle istituzioni sociali private	73,8	47,5	22,4	9,5	3,3	1,4	-	2,0	-	-	-	2,8
TIPO DI COMUNE												
- Comune capoluogo	11,2	14,2	14,0	16,4	9,9	9,6	21,7	27,7	28,3	-	100,0	21,2
- Altri comuni	88,8	85,8	86,0	83,6	90,1	90,4	78,3	72,3	71,7	100,0	-	78,8
TOTALE	100,0	100,0	100,0	100,0	100,0	100,0	100,0	100,0	100,0	100,0	100,0	100,0
COMPOSIZIONE PERCENTUALE PER RIGA												
Ministero o organo costituzionale	0,1	0,4	2,3	5,9	10,0	22,2	35,4	13,2	10,5	-	-	100,0
Ente locale (regione, provincia, comune)	0,6	0,6	2,1	3,2	8,1	25,2	22,4	13,9	23,9	-	-	100,0
Comunità montana	-	-	-	-	-	13,2	-	86,8	-	-	-	100,0
Ente sanitario pubblico	0,1	0,1	1,6	2,0	5,5	8,2	6,0	12,5	36,8	12,6	14,6	100,0
Ente di previdenza	-	-	-	2,6	4,2	9,5	24,9	19,0	39,7	-	-	100,0
Ente economico o ente di ricerca	-	0,9	5,6	14,1	20,1	15,4	44,0	-	-	-	-	100,0
Ente di assistenza, culturale, sportivo	9,0	4,0	8,0	7,0	14,0	-	58,0	-	-	-	-	100,0
Associazione riconosciuta o fondazione	20,8	14,8	22,8	18,4	11,2	12,2	-	-	-	-	-	100,0
Associazione non riconosciuta	21,7	9,8	18,9	14,8	9,6	7,0	-	18,2	-	-	-	100,0
Altra forma	0,3	-	-	-	4,4	15,9	33,4	45,9	-	-	-	100,0
TOTALE	0,8	0,7	2,6	4,9	8,8	19,6	26,5	14,0	17,5	2,2	2,6	100,0
di cui addetti alle unità locali:												
- delle istituzioni pubbliche	0,2	0,4	2,1	4,6	8,7	19,9	27,2	14,1	18,0	2,3	2,6	100,0
- delle istituzioni sociali private	21,3	12,0	20,6	16,4	10,3	9,3	-	10,0	-	-	-	100,0
TIPO DI COMUNE												
- Comune capoluogo	0,4	0,5	1,7	3,8	4,1	8,8	27,1	18,2	23,3	-	12,0	100,0
- Altri comuni	0,9	0,8	2,9	5,2	10,0	22,4	26,3	12,8	15,9	2,8	-	100,0
TOTALE	0,8	0,7	2,6	4,9	8,8	19,6	26,5	14,0	17,5	2,2	2,6	100,0

(a) Riferita a quella delle istituzioni da cui dipendono

Tavola 3.26 - Unità locali delle istituzioni per classe di addetti, sezione, sottosezione, divisione, gruppo di attività economica e tipo di comune

ATTIVITÀ ECONOMICHE TIPO DI COMUNE		CLASSI DI ADDETTI										Unità locali senza ad- detti	Totale	
		1	2	3 - 5	6 - 9	10 - 19	20 - 49	50 - 99	100 - 199	200 - 499	500 - 999			1000 e più
D	ATTIVITÀ MANIFATTURIERE	3	1	2	-	-	-	-	-	-	-	-	-	6
DA	INDUSTRIE ALIMENTARI, DELLE BEVANDE E DEL TABACCO	3	1	2	-	-	-	-	-	-	-	-	-	6
15		3	1	2	-	-	-	-	-	-	-	-	-	6
15.1		3	1	2	-	-	-	-	-	-	-	-	-	6
E	PRODUZIONE E DISTRIBUZIONE DI ENERGIA ELETTRICA, GAS E ACQUA	3	1	-	1	1	1	1	-	-	-	-	-	8
41		3	1	-	1	1	1	1	-	-	-	-	-	8
41.0		3	1	-	1	1	1	1	-	-	-	-	-	8
G	COMMERCIO ALL'INGROSSO E AL DETTAGLIO; RIPARAZIONE DI AUTOVEICOLI, MOTOCICLI E DI BENI PERSONALI E PER LA CASA	-	-	-	1	1	-	-	-	-	-	-	-	2
52		-	-	-	1	1	-	-	-	-	-	-	-	2
52.3		-	-	-	1	1	-	-	-	-	-	-	-	2
H	ALBERGHI E RISTORANTI	1	-	-	-	-	-	-	-	-	-	-	3	4
55		1	-	-	-	-	-	-	-	-	-	-	3	4
55.4		-	-	-	-	-	-	-	-	-	-	-	3	3
55.5		1	-	-	-	-	-	-	-	-	-	-	-	1
I	TRASPORTI, MAGAZZINAGGIO E COMUNICAZIONI	-	-	1	-	-	-	-	-	-	-	-	-	1
60		-	-	1	-	-	-	-	-	-	-	-	-	1
60.2		-	-	1	-	-	-	-	-	-	-	-	-	1
J	INTERMEDIAZIONE MONETARIA E FINANZIARIA	-	-	-	-	1	-	-	-	-	-	-	-	1
65		-	-	-	-	1	-	-	-	-	-	-	-	1
65.2		-	-	-	-	1	-	-	-	-	-	-	-	1
K	ATTIVITÀ IMMOBILIARI, NOLEGGIO, INFORMATICA, RICERCA, ALTRE ATTIVITÀ PROFESSIONALI ED IMPRENDITORIALI	1	-	1	-	-	-	-	-	-	-	-	-	2
73		1	-	-	-	-	-	-	-	-	-	-	-	1
73.1		1	-	-	-	-	-	-	-	-	-	-	-	1
74		-	-	1	-	-	-	-	-	-	-	-	-	1
74.8		-	-	1	-	-	-	-	-	-	-	-	-	1
L	PUBBLICA AMMINISTRAZIONE E DIFESA; ASSICURAZIONE SOCIALE OBBLIGATORIA	21	20	36	40	47	80	38	17	11	-	-	1	311
75		21	20	36	40	47	80	38	17	11	-	-	1	311
75.1		15	11	25	25	41	68	31	12	7	-	-	1	236
75.2		6	9	11	13	4	10	5	4	3	-	-	-	65
75.3		-	-	-	2	2	2	2	1	1	-	-	-	10
M	ISTRUZIONE	26	53	146	174	170	144	103	19	4	-	-	4	843
80		26	53	146	174	170	144	103	19	4	-	-	4	843
80.1		19	48	138	165	140	64	24	5	-	-	-	3	606
80.2		5	4	5	6	30	80	79	14	4	-	-	-	227
80.3		-	-	-	1	-	-	-	-	-	-	-	-	1
80.4		2	1	3	2	-	-	-	-	-	-	-	1	9
N	SANITÀ E ALTRI SERVIZI SOCIALI	18	14	36	20	33	18	7	6	7	1	1	26	187
85		18	14	36	20	33	18	7	6	7	1	1	26	187
85.1		4	4	23	15	22	17	6	6	7	1	1	4	110
85.2		-	-	1	1	1	-	-	-	-	-	-	-	3
85.3		14	10	12	4	10	1	1	-	-	-	-	22	74
O	ALTRI SERVIZI PUBBLICI, SOCIALI E PERSONALI	248	52	45	18	12	2	1	-	-	-	-	519	897
90		14	4	5	2	3	1	-	-	-	-	-	-	29
90.0		14	4	5	2	3	1	-	-	-	-	-	-	29
91		124	25	26	6	5	-	1	-	-	-	-	327	514
91.1		23	13	13	4	3	-	1	-	-	-	-	13	70
91.2		8	3	4	-	1	-	-	-	-	-	-	23	39
91.3		93	9	9	2	1	-	-	-	-	-	-	291	405
92		110	23	14	10	4	1	-	-	-	-	-	192	354
92.3		6	5	2	-	-	-	-	-	-	-	-	25	38
92.5		6	6	2	2	4	1	-	-	-	-	-	5	26
92.6		62	10	6	6	-	-	-	-	-	-	-	104	188
92.7		36	2	4	2	-	-	-	-	-	-	-	58	102
TOTALE		321	141	267	254	265	245	150	42	22	1	1	553	2.262
di cui unità locali:														
- delle istituzioni pubbliche		84	74	206	228	255	242	150	41	22	1	1	28	1.332
- delle istituzioni sociali private		237	67	61	26	10	3	-	1	-	-	-	525	930
TIPO DI COMUNE														
- Comune capoluogo		36	20	39	40	26	23	31	11	6	-	1	59	292
- Altri comuni		285	121	228	214	239	222	119	31	16	1	-	494	1.970
TOTALE		321	141	267	254	265	245	150	42	22	1	1	553	2.262

Tavola 3.27 - Addetti alle unità locali delle istituzioni per classe di addetti, sezione, sottosezione, divisione e gruppo di attività economica e tipo di comune

ATTIVITÀ ECONOMICHE TIPO DI COMUNE		CLASSI DI ADDETTI											Totale	
		1	2	3 - 5	6 - 9	10 - 19	20 - 49	50 - 99	100 - 199	200 - 499	500 - 999	1000 e più		
D	ATTIVITÀ MANIFATTURIERE	3	2	10	-	-	-	-	-	-	-	-	-	15
DA	INDUSTRIE ALIMENTARI, DELLE BEVANDE E DEL TABACCO	3	2	10	-	-	-	-	-	-	-	-	-	15
15		3	2	10	-	-	-	-	-	-	-	-	-	15
15.1		3	2	10	-	-	-	-	-	-	-	-	-	15
E	PRODUZIONE E DISTRIBUZIONE DI ENERGIA ELETTRICA, GAS E ACQUA	3	2	-	8	16	28	99	-	-	-	-	-	156
41		3	2	-	8	16	28	99	-	-	-	-	-	156
41.0		3	2	-	8	16	28	99	-	-	-	-	-	156
G	COMMERCIO ALL'INGROSSO E AL DETTAGLIO; RIPARAZIONE DI AUTOVEICOLI, MOTOCICLI E DI BENI PERSONALI E PER LA CASA	-	-	-	9	10	-	-	-	-	-	-	-	19
52		-	-	-	9	10	-	-	-	-	-	-	-	19
52.3		-	-	-	9	10	-	-	-	-	-	-	-	19
H	ALBERGHI E RISTORANTI	1	-	-	-	-	-	-	-	-	-	-	-	1
55		1	-	-	-	-	-	-	-	-	-	-	-	1
55.5		1	-	-	-	-	-	-	-	-	-	-	-	1
I	TRASPORTI, MAGAZZINAGGIO E COMUNICAZIONI	-	-	4	-	-	-	-	-	-	-	-	-	4
60		-	-	4	-	-	-	-	-	-	-	-	-	4
60.2		-	-	4	-	-	-	-	-	-	-	-	-	4
J	INTERMEDIAZIONE MONETARIA E FINANZIARIA	-	-	-	-	17	-	-	-	-	-	-	-	17
65		-	-	-	-	17	-	-	-	-	-	-	-	17
65.2		-	-	-	-	17	-	-	-	-	-	-	-	17
K	ATTIVITÀ IMMOBILIARI, NOLEGGIO, INFORMATICA, RICERCA, ALTRE ATTIVITÀ PROFESSIONALI ED IMPRENDITORIALI	1	-	5	-	-	-	-	-	-	-	-	-	6
73		1	-	-	-	-	-	-	-	-	-	-	-	1
73.1		1	-	-	-	-	-	-	-	-	-	-	-	1
74		-	-	5	-	-	-	-	-	-	-	-	-	5
74.8		-	-	5	-	-	-	-	-	-	-	-	-	5
L	PUBBLICA AMMINISTRAZIONE E DIFESA; ASSICURAZIONE SOCIALE OBBLIGATORIA	21	40	134	297	623	2.549	2.706	2.376	3.395	-	-	-	12.141
75		21	40	134	297	623	2.549	2.706	2.376	3.395	-	-	-	12.141
75.1		15	22	91	185	550	2.185	2.230	1.741	2.177	-	-	-	9.196
75.2		6	18	43	98	50	312	340	531	1.001	-	-	-	2.399
75.3		-	-	-	14	23	52	136	104	217	-	-	-	546
M	ISTRUZIONE	26	106	578	1.341	2.183	4.453	7.071	2.254	950	-	-	-	18.962
80		26	106	578	1.341	2.183	4.453	7.071	2.254	950	-	-	-	18.962
80.1		19	96	545	1.273	1.760	1.882	1.647	592	-	-	-	-	7.814
80.2		5	8	19	46	423	2.571	5.424	1.662	950	-	-	-	11.108
80.3		-	-	-	6	-	-	-	-	-	-	-	-	6
80.4		2	2	14	16	-	-	-	-	-	-	-	-	34
N	SANITÀ E ALTRI SERVIZI SOCIALI	18	28	137	147	437	590	467	852	2.515	864	1.002	-	7.057
85		18	28	137	147	437	590	467	852	2.515	864	1.002	-	7.057
85.1		4	8	87	108	289	562	409	852	2.515	864	1.002	-	6.700
85.2		-	-	5	8	18	-	-	-	-	-	-	-	31
85.3		14	20	45	31	130	28	58	-	-	-	-	-	326
O	ALTRI SERVIZI PUBBLICI, SOCIALI E PERSONALI	248	104	160	131	153	62	52	-	-	-	-	-	910
90		14	8	17	15	32	38	-	-	-	-	-	-	124
90.0		14	8	17	15	32	38	-	-	-	-	-	-	124
91		124	50	89	42	66	-	52	-	-	-	-	-	423
91.1		23	26	45	27	43	-	52	-	-	-	-	-	216
91.2		8	6	12	-	13	-	-	-	-	-	-	-	39
91.3		93	18	32	15	10	-	-	-	-	-	-	-	168
92		110	46	54	74	55	24	-	-	-	-	-	-	363
92.3		6	10	6	-	-	-	-	-	-	-	-	-	22
92.5		6	12	8	15	55	24	-	-	-	-	-	-	120
92.6		62	20	25	46	-	-	-	-	-	-	-	-	153
92.7		36	4	15	13	-	-	-	-	-	-	-	-	68
TOTALE		321	282	1.028	1.933	3.439	7.682	10.395	5.482	6.860	864	1.002	-	39.288
di cui addetti alle unità locali:														
- delle istituzioni pubbliche		84	148	798	1.750	3.324	7.578	10.395	5.370	6.860	864	1.002	-	38.173
- delle istituzioni sociali private		237	134	230	183	115	104	-	112	-	-	-	-	1.115
TIPO DI COMUNE														
- Comune capoluogo		36	40	144	317	339	735	2.254	1.520	1.944	-	1.002	-	8.331
- Altri comuni		285	242	884	1.616	3.100	6.947	8.141	3.962	4.916	864	-	-	30.957
TOTALE		321	282	1.028	1.933	3.439	7.682	10.395	5.482	6.860	864	1.002	-	39.288

Tavola 3.28 - Unità locali delle istituzioni e addetti per tipo di unità locale, forma istituzionale (a) e tipo di comune

FORME ISTITUZIONALI TIPO DI COMUNE	UNITÀ LOCALI					
	OPERATIVE		AMMINISTRATIVO/GESTIONALI		TOTALE	
	N.	Addetti	N.	Addetti	N.	Addetti
DATI ASSOLUTI						
Ministero o organo costituzionale	856	22.394	-	-	856	22.394
Ente locale (regione, provincia, comune)	273	7.416	8	28	281	7.444
Comunità montana	3	318	-	-	3	318
Ente sanitario pubblico	125	6.841	-	-	125	6.841
Ente di previdenza	10	546	-	-	10	546
Ente economico o ente di ricerca	14	234	-	-	14	234
Ente di assistenza, culturale, sportivo	37	100	-	-	37	100
Associazione riconosciuta o fondazione	385	501	-	-	385	501
Associazione non riconosciuta	545	614	-	-	545	614
Altra forma	6	296	-	-	6	296
TOTALE	2.254	39.260	8	28	2.262	39.288
di cui unità locali:						
- delle istituzioni pubbliche	1.324	38.145	8	28	1.332	38.173
- delle istituzioni sociali private	930	1.115	-	-	930	1.115
TIPO DI COMUNE						
- Comune capoluogo	289	8.325	3	6	292	8.331
- Altri comuni	1.965	30.935	5	22	1.970	30.957
TOTALE	2.254	39.260	8	28	2.262	39.288
COMPOSIZIONE PERCENTUALE						
Ministero o organo costituzionale	38,0	57,0	-	-	37,8	57,0
Ente locale (regione, provincia, comune)	12,1	18,9	100,0	100,0	12,4	18,9
Comunità montana	0,1	0,8	-	-	0,1	0,8
Ente sanitario pubblico	5,5	17,4	-	-	5,5	17,4
Ente di previdenza	0,4	1,4	-	-	0,4	1,4
Ente economico o ente di ricerca	0,6	0,6	-	-	0,6	0,6
Ente di assistenza, culturale, sportivo	1,6	0,3	-	-	1,6	0,3
Associazione riconosciuta o fondazione	17,1	1,3	-	-	17,0	1,3
Associazione non riconosciuta	24,2	1,6	-	-	24,1	1,6
Altra forma	0,3	0,8	-	-	0,3	0,8
TOTALE	100,0	100,0	100,0	100,0	100,0	100,0
di cui unità locali:						
- delle istituzioni pubbliche	58,7	97,2	100,0	100,0	58,9	97,2
- delle istituzioni sociali private	41,3	2,8	-	-	41,1	2,8
TIPO DI COMUNE						
- Comune capoluogo	12,8	21,2	37,5	21,4	12,9	21,2
- Altri comuni	87,2	78,8	62,5	78,6	87,1	78,8
TOTALE	100,0	100,0	100,0	100,0	100,0	100,0

(a) Riferita a quella delle istituzioni da cui dipendono

Tavola 3.29 - Unità locali delle istituzioni e addetti per tipo di unità locale, sezione, sottosezione, divisione e gruppo di attività economica, classe di addetti e tipo di comune

ATTIVITÀ ECONOMICHE CLASSI DI ADDETTI TIPO DI COMUNE	UNITÀ LOCALI						
	OPERATIVE		AMMINISTRATIVO/GESTIONALI		TOTALE		
	N.	Addetti	N.	Addetti	N.	Addetti	
D	ATTIVITÀ MANIFATTURIERE	6	15	-	-	6	15
DA	INDUSTRIE ALIMENTARI, DELLE BEVANDE E DEL TABACCO	6	15	-	-	6	15
15		6	15	-	-	6	15
15.1		6	15	-	-	6	15
E	PRODUZIONE E DISTRIBUZIONE DI ENERGIA ELETTRICA, GAS E ACQUA	8	156	-	-	8	156
41		8	156	-	-	8	156
41.0		8	156	-	-	8	156
G	COMMERCIO ALL'INGROSSO E AL DETTAGLIO; RIPARAZIONE DI AUTOVEICOLI, MOTOCICLI E DI BENI PERSONALI E PER LA CASA	2	19	-	-	2	19
52		2	19	-	-	2	19
52.3		2	19	-	-	2	19
H	ALBERGHI E RISTORANTI	4	1	-	-	4	1
55		4	1	-	-	4	1
55.4		3	-	-	-	3	-
55.5		1	1	-	-	1	1
I	TRASPORTI, MAGAZZINAGGIO E COMUNICAZIONI	1	4	-	-	1	4
60		1	4	-	-	1	4
60.2		1	4	-	-	1	4
J	INTERMEDIAZIONE MONETARIA E FINANZIARIA	1	17	-	-	1	17
65		1	17	-	-	1	17
65.2		1	17	-	-	1	17
K	ATTIVITÀ IMMOBILIARI, NOLEGGIO, INFORMATICA, RICERCA, ALTRE ATTIVITÀ PROFESSIONALI ED IMPRENDITORIALI	2	6	-	-	2	6
73		1	1	-	-	1	1
73.1		1	1	-	-	1	1
74		1	5	-	-	1	5
74.8		1	5	-	-	1	5
L	PUBBLICA AMMINISTRAZIONE E DIFESA; ASSICURAZIONE SOCIALE OBBLIGATORIA	303	12.113	8	28	311	12.141
75		303	12.113	8	28	311	12.141
75.1		228	9.168	8	28	236	9.196
75.2		65	2.399	-	-	65	2.399
75.3		10	546	-	-	10	546
M	ISTRUZIONE	843	18.962	-	-	843	18.962
80		843	18.962	-	-	843	18.962
80.1		606	7.814	-	-	606	7.814
80.2		227	11.108	-	-	227	11.108
80.3		1	6	-	-	1	6
80.4		9	34	-	-	9	34
N	SANITÀ E ALTRI SERVIZI SOCIALI	187	7.057	-	-	187	7.057
85		187	7.057	-	-	187	7.057
85.1		110	6.700	-	-	110	6.700
85.2		3	31	-	-	3	31
85.3		74	326	-	-	74	326

Tavola 3.29 segue - Unità locali delle istituzioni e addetti per tipo di unità locale, sezione, sottosezione, divisione e gruppo di attività economica, classe di addetti e tipo di comune

ATTIVITÀ ECONOMICHE CLASSI DI ADDETTI TIPO DI COMUNE	UNITÀ LOCALI					
	OPERATIVE		AMMINISTRATIVO/GESTIONALI		TOTALE	
	N.	Addetti	N.	Addetti	N.	Addetti
O ALTRI SERVIZI PUBBLICI, SOCIALI E PERSONALI	897	910	-	-	897	910
90	29	124	-	-	29	124
90.0	29	124	-	-	29	124
91	514	423	-	-	514	423
91.1	70	216	-	-	70	216
91.2	39	39	-	-	39	39
91.3	405	168	-	-	405	168
92	354	363	-	-	354	363
92.3	38	22	-	-	38	22
92.5	26	120	-	-	26	120
92.6	188	153	-	-	188	153
92.7	102	68	-	-	102	68
TOTALE	2.254	39.260	8	28	2.262	39.288
di cui unità locali:						
- delle istituzioni pubbliche	1.324	38.145	8	28	1.332	38.173
- delle istituzioni sociali private	930	1.115	-	-	930	1.115
CLASSE DI ADDETTI						
0 - 1	872	319	2	2	874	321
2	140	280	1	2	141	282
3 - 5	264	1.017	3	11	267	1.028
6 - 9	252	1.920	2	13	254	1.933
10 - 19	265	3.439	-	-	265	3.439
20 - 49	245	7.682	-	-	245	7.682
50 - 99	150	10.395	-	-	150	10.395
100 - 199	42	5.482	-	-	42	5.482
200 - 499	22	6.860	-	-	22	6.860
500 - 999	1	864	-	-	1	864
1000 e più	1	1.002	-	-	1	1.002
TOTAL	2.254	39.260	8	28	2.262	39.288
TIPO DI COMUNE						
- Comune capoluogo	289	8.325	3	6	292	8.331
- Altri comuni	1.965	30.935	5	22	1.970	30.957
TOTALE	2.254	39.260	8	28	2.262	39.288

Tavola 3.30 - Unità locali delle istituzioni e addetti per classe di superficie coperta, sezione, sottosezione, divisione di attività economica, classe di addetti e tipo di comune

ATTIVITÀ ECONOMICHE CLASSI DI ADDETTI TIPO DI COMUNE		CLASSI DI SUPERFICIE COPERTA (mq)										UNITÀ LOCALI CON SUPERFICIE NON INDI- CATA	
		1 - 50		51 - 100		101 - 200		201 - 500		501 E PIÙ			
		N.	Addetti	N.	Addetti	N.	Addetti	N.	Addetti	N.	Addetti		
D	ATTIVITÀ MANIFATTURIERE	1	5	-	-	2	3	-	-	1	1	2	6
DA	INDUSTRIE ALIMENTARI, DELLE BEVANDE E DEL TABACCO	1	5	-	-	2	3	-	-	1	1	2	6
15	E	1	5	-	-	2	3	-	-	1	1	2	6
		1	2	2	2	3	45	2	107	-	-	-	-
41	G	1	2	2	2	3	45	2	107	-	-	-	-
		-	-	-	-	-	-	2	19	-	-	-	-
52	H	-	-	-	-	-	-	2	19	-	-	-	-
		2	-	2	1	-	-	-	-	-	-	-	-
55	I	2	-	2	1	-	-	-	-	-	-	-	-
		-	-	-	-	-	-	-	-	-	-	1	4
60	J	-	-	-	-	-	-	-	-	-	-	1	4
		-	-	-	-	-	-	1	17	-	-	-	-
65	K	-	-	-	-	-	-	1	17	-	-	-	-
		-	-	-	-	1	1	-	-	1	5	-	-
73	L	-	-	-	-	1	1	-	-	-	-	-	-
		35	98	37	195	31	438	78	1.985	79	6.089	51	3.336
75	M	35	98	37	195	31	438	78	1.985	79	6.089	51	3.336
		41	140	87	442	214	1.907	141	2.303	186	8.633	174	5.537
80	N	41	140	87	442	214	1.907	141	2.303	186	8.633	174	5.537
		40	76	29	127	38	320	19	242	28	3.684	33	2.608
85	O	40	76	29	127	38	320	19	242	28	3.684	33	2.608
		475	223	177	122	88	133	26	82	23	148	108	202
90		8	10	3	6	3	14	3	11	4	43	8	40
		297	124	106	66	45	58	9	47	7	71	50	57
92	TOTALE	170	89	68	50	40	61	14	24	12	34	50	105
		595	544	334	889	377	2.847	269	4.755	318	18.560	369	11.693
di cui unità locali:													
- delle istituzioni pubbliche		113	314	146	728	273	2.683	236	4.667	291	18.266	273	11.515
- delle istituzioni sociali private		482	230	188	161	104	164	33	88	27	294	96	178
CLASSE DI ADDETTI													
U - 1		493	167	165	56	75	31	19	9	16	13	106	45
2		34	68	38	76	33	66	14	28	8	16	14	28
3 - 5		55	203	73	272	62	240	26	108	8	33	43	172
6 - 9		10	70	44	312	108	855	40	308	12	91	40	297
10 - 19		3	36	13	153	75	885	79	1.064	47	633	48	668
20 - 49		-	-	1	20	20	564	73	2.089	102	3.477	49	1.532
50 - 99		-	-	-	-	4	206	18	1.149	84	6.007	44	3.033
100 - 199		-	-	-	-	-	-	-	-	28	3.793	14	1.689
200 - 499		-	-	-	-	-	-	-	-	12	3.495	10	3.365
500 - 999		-	-	-	-	-	-	-	-	-	-	1	864
1000 e più		-	-	-	-	-	-	-	-	1	1.002	-	-
TOTALE		595	544	334	889	377	2.847	269	4.755	318	18.560	369	11.693
TIPO DI COMUNE													
- Comune capoluogo		37	49	45	103	63	418	27	452	55	4.908	65	2.401
- Altri comuni		558	495	289	786	314	2.429	242	4.303	263	13.652	304	9.292
TOTALE		595	544	334	889	377	2.847	269	4.755	318	18.560	369	11.693

Tavola 3.31 - Mezzi di trasporto in dotazione alle unità locali delle istituzioni per tipo, sezione, sottosezione, divisione di attività economica, classe di addetti e tipo di comune

ATTIVITÀ ECONOMICHE CLASSI DI ADDETTI TIPO DI COMUNE	MOTOVEICOLI		AUTOVETTURE		AUTOBUS		AUTOCARRI		RIMORCHI MORCHI E MOTRICI		SEMIRI- AUTOVEICOLI PER USI SPECIALI O PER TRA- SPORTI SPECIFICI		Unità locali con mezzi di trasporto non indicati (a)
	Unità locali	N.	Unità locali	N.	Unità locali	N.	Unità locali	N.	Unità locali	N.	Unità locali	N.	
D ATTIVITÀ MANIFATTU- RIERE	-	-	1	1	-	-	-	-	-	-	-	-	5
DA INDUSTRIE ALIMENTARI, DELLE BEVANDE E DEL TABACCO	-	-	1	1	-	-	-	-	-	-	-	-	5
15 E PRODUZIONE E DISTRI- BUZIONE DI ENERGIA ELETTRICA, GAS E AC- QUA	-	-	3	9	-	-	3	13	-	-	-	-	5 3
41 G COMMERCIO ALL'IN- GROSSO E AL DETTA- GLIO; RIPARAZIONE DI AUTOVEICOLI, MOTOCI- CLI E DI BENI PERSONALI E PER LA CASA	-	-	3	9	-	-	3	13	-	-	-	-	3 2
52 H ALBERGHI E RISTO- RANTI	-	-	-	-	-	-	-	-	-	-	-	-	2 4
55 I TRASPORTI, MAGAZZI- NAGGIO E COMUNICA- ZIONI	-	-	-	-	1	2	-	-	-	-	-	-	4 -
60 J INTERMEDIAZIONE MO- NETARIA E FINANZIARIA	-	-	-	-	1	2	-	-	-	-	-	-	1
65 K ATTIVITÀ IMMOBILIARI, NOLEGGIO, INFORMA- TICA, RICERCA, ALTRE ATTIVITÀ PROFESSIONALI ED IMPRENDITORIALI	-	-	-	-	-	-	-	-	-	-	-	-	1 2
73	-	-	-	-	-	-	-	-	-	-	-	-	1
74	-	-	-	-	-	-	-	-	-	-	-	-	1
L PUBBLICA AMMINISTRA- ZIONE E DIFESA; ASSICU- RAZIONE SOCIALE OB- BLIGATORIA	43	103	147	317	57	88	48	109	6	23	55	144	146
75 M ISTRUZIONE	43	103	147	317	57	88	48	109	6	23	55	144	146
80 N SANITÀ E ALTRI SERVIZI SOCIALI	2	3	23	24	31	35	-	-	-	-	-	-	790
85 O ALTRI SERVIZI PUBBLICI, SOCIALI E PERSONALI	1	1	25	74	-	-	1	1	3	12	13	33	154
90	4	6	31	45	1	1	5	5	-	-	4	16	857
91	3	5	1	1	-	-	-	-	-	-	1	13	26
92	-	-	21	35	-	-	-	-	-	-	1	1	492
TOTALE	1	1	9	9	1	1	5	5	9	35	2	2	339
TOTALE	50	113	230	470	90	126	57	128	9	35	72	193	1.964
di cui unità locali:													
- delle istituzioni pubbliche	47	109	186	413	79	115	54	125	9	35	69	190	1.094
- delle istituzioni sociali private	3	4	44	57	11	11	3	3	-	-	3	3	870
CLASSE DI ADDETTI													
0 - 1	1	1	34	44	2	2	4	4	-	-	3	3	833
2	1	1	15	20	4	4	-	-	-	-	1	1	120
3 - 5	4	4	14	17	9	10	2	2	1	4	2	2	237
6 - 9	4	5	19	24	3	3	2	2	1	7	4	9	231
10 - 19	5	7	32	53	23	27	9	11	-	-	8	12	216
20 - 49	17	37	55	98	31	38	23	38	4	9	28	62	178
50 - 99	12	31	35	105	11	16	7	22	-	-	13	49	115
100 - 199	6	27	18	81	6	23	8	40	2	14	6	33	21
200 - 499	-	-	8	28	1	3	2	9	1	1	6	17	12
500 - 999	-	-	-	-	-	-	-	-	-	-	-	-	1
1000 e più	-	-	-	-	-	-	-	-	-	-	1	5	-
TOTALE	50	113	230	470	90	126	57	128	9	35	72	193	1.964
TIPO DI COMUNE													
- Comune capoluogo	2	3	44	114	2	3	7	34	4	22	5	27	243
- Altri comuni	48	110	186	356	88	123	50	94	5	13	67	166	1.721
TOTALE	50	113	230	470	90	126	57	128	9	35	72	193	1.964

(a) Comprende le unità locali non interessate al fenomeno e quelle che, pur disponendo di mezzi di trasporto, non hanno fornito risposta

L'occupazione

Tavola 3.32 - Addetti alle unità locali delle imprese e delle istituzioni per sesso, sezione, sottosezione, divisione e gruppo di attività economica e tipo di comune

ATTIVITÀ ECONOMICHE TIPO DI COMUNE	DATI ASSOLUTI			COMPOSIZIONE PERCENTUALE						
	ADDETTI			SUL TOTALE ADDETTI			SULLA POPOLAZIONE RESIDENTE (a)			
	M	F	MF	M	F	M/MFX100	M	F	MF	
A	AGRICOLTURA, CACCIA E SILVICOLTURA									
	194	58	252	0,2	0,1	77,0
01	115	30	145	0,1	0,1	79,3
01.1	3	2	5	60,0
01.2	-	-	-	-	-	-
01.4	112	28	140	0,1	0,1	80,0
01.5	-	-	-	-	-	-
02	79	28	107	0,1	0,1	73,8
02.0	79	28	107	0,1	0,1	73,8
B	PESCA, PISCICOLTURA E SERVIZI CONNESSI									
	3	-	3	..	-	100,0	..	-
05	3	-	3	..	-	100,0	..	-
05.0	3	-	3	..	-	100,0	..	-
C	ESTRAZIONE DI MINERALI									
CA	ESTRAZIONE DI MINERALI ENERGETICI									
	283	24	307	0,3	0,1	92,2
CA	29	-	29	..	-	100,0	..	-
10	-	-	-	-	-	-	-	-	-	-
10.1	-	-	-	-	-	-	-	-	-	-
10.2	-	-	-	-	-	-	-	-	-	-
10.3	-	-	-	-	-	-	-	-	-	-
11	29	-	29	..	-	100,0	..	-
11.1	29	-	29	..	-	100,0	..	-
11.2	-	-	-	-	-	-	-	-	-	-
12	-	-	-	-	-	-	-	-	-	-
12.0	-	-	-	-	-	-	-	-	-	-
CB	ESTRAZIONE DI MINERALI NON ENERGETICI									
	254	24	278	0,3	0,1	91,4
13	-	-	-	-	-	-	-	-	-	-
13.1	-	-	-	-	-	-	-	-	-	-
13.2	-	-	-	-	-	-	-	-	-	-
14	254	24	278	0,3	0,1	91,4
14.1	166	8	174	0,2	..	95,4
14.2	64	11	75	0,1	..	85,3
14.3	-	-	-	-	-	-	-	-	-	-
14.4	-	-	-	-	-	-	-	-	-	-
14.5	24	5	29	82,8
D	ATTIVITÀ MANIFATTURIERE									
DA	INDUSTRIE ALIMENTARI, DELLE BEVANDE E DEL TABACCO									
	24.439	7.833	32.272	24,9	17,4	75,7	3,0	1,0	4,0	4,0
DA	3.520	812	4.332	3,6	1,8	81,3	0,4	0,1	0,5	0,5
15	3.154	673	3.827	3,2	1,5	82,4	0,4	0,1	0,5	0,5
15.1	128	41	169	0,1	0,1	75,7
15.2	2	1	3	66,7
15.3	205	48	253	0,2	0,1	81,0
15.4	99	27	126	0,1	0,1	78,6
15.5	756	166	922	0,8	0,4	82,0	0,1	..	0,1	0,1
15.6	134	20	154	0,1	..	87,0
15.7	94	2	96	0,1	..	97,9
15.8	1.049	304	1.353	1,1	0,7	77,5	0,1	..	0,2	0,2
15.9	687	64	751	0,7	0,1	91,5	0,1	..	0,1	0,1
16	366	139	505	0,4	0,3	72,5	0,1	0,1
16.0	366	139	505	0,4	0,3	72,5	0,1	0,1
DB	INDUSTRIE TESSILI E DELL'ABBIGLIAMENTO									
	1.068	1.769	2.837	1,1	3,9	37,6	0,1	0,2	0,3	0,3
17	560	451	1.011	0,6	1,0	55,4	0,1	0,1	0,1	0,1
17.1	235	141	376	0,2	0,3	62,5
17.2	231	197	428	0,2	0,4	54,0	0,1	0,1
17.3	6	5	11	54,5
17.4	17	21	38	44,7
17.5	41	30	71	..	0,1	57,7
17.6	15	40	55	..	0,1	27,3
17.7	15	17	32	46,9
18	508	1.318	1.826	0,5	2,9	27,8	0,1	0,2	0,2	0,2
18.1	4	2	6	66,7
18.2	501	1.312	1.813	0,5	2,9	27,6	0,1	0,2	0,2	0,2
18.3	3	4	7	42,9
DC	INDUSTRIE CONCIARIE, FABBRICAZIONE DI PRODOTTI IN CUOIO, PELLE E SIMILARI									
	942	534	1.476	1,0	1,2	63,8	0,1	0,1	0,2	0,2
19	942	534	1.476	1,0	1,2	63,8	0,1	0,1	0,2	0,2
19.1	6	3	9	66,7
19.2	12	18	30	40,0
19.3	924	513	1.437	0,9	1,1	64,3	0,1	0,1	0,2	0,2
DD	INDUSTRIA DEL LEGNO E DEI PRODOTTI IN LEGNO									
	1.004	74	1.078	1,0	0,2	93,1	0,1	..	0,1	0,1
20	1.004	74	1.078	1,0	0,2	93,1	0,1	..	0,1	0,1
20.1	30	4	34	88,2
20.2	67	3	70	0,1	..	95,7
20.3	773	39	812	0,8	0,1	95,2	0,1	..	0,1	0,1
20.4	69	15	84	0,1	..	82,1
20.5	65	13	78	0,1	..	83,3

Tavola 3.32 segue - Addetti alle unità locali delle imprese e delle istituzioni per sesso, sezione, sottosezione, divisione e gruppo di attività economica e tipo di comune

ATTIVITÀ ECONOMICHE TIPO DI COMUNE	DATI ASSOLUTI			COMPOSIZIONE PERCENTUALE						
	ADDETTI			SUL TOTALE ADDETTI			SULLA POPOLAZIONE RESIDENTE (a)			
	M	F	MF	M	F	M/MFX100	M	F	MF	
DE FABBRICAZIONE DELLA PASTA-CARTA, DELLA CARTA E DEI PRODOTTI DI CARTA; STAMPA ED EDITORIA	532	128	660	0,5	0,3	80,6	0,1	..	0,1	
21	128	51	179	0,1	0,1	71,5	
21.1	38	11	49	77,6	
21.2	90	40	130	0,1	0,1	69,2	
22	404	77	481	0,4	0,2	84,0	0,1	
22.1	53	11	64	0,1	..	82,8	
22.2	351	66	417	0,4	0,1	84,2	0,1	
22.3	-	-	-	-	-	-	-	-	-	
DF FABBRICAZIONE DI COKE, RAFFINERIE DI PETROLIO, TRATTAMENTO DEI COMBUSTIBILI NUCLEARI	62	3	65	0,1	..	95,4	
23	62	3	65	0,1	..	95,4	
23.1	-	-	-	-	-	-	-	-	-	
23.2	62	3	65	0,1	..	95,4	
23.3	-	-	-	-	-	-	-	-	-	
DG FABBRICAZIONE DI PRODOTTI CHIMICI E DI FIBRE SINTETICHE E ARTIFICIALI	1.787	206	1.993	1,8	0,5	89,7	0,2	..	0,2	
24	1.787	206	1.993	1,8	0,5	89,7	0,2	..	0,2	
24.1	173	12	185	0,2	..	93,5	
24.2	19	5	24	79,2	
24.3	59	16	75	0,1	..	78,7	
24.4	382	33	415	0,4	0,1	92,0	0,1	
24.5	51	15	66	0,1	..	77,3	
24.6	1.103	125	1.228	1,1	0,3	89,8	0,1	..	0,2	
24.7	-	-	-	-	-	-	-	-	-	
DH FABBRICAZIONE DI ARTICOLI IN GOMMA E MATERIE PLASTICHE	575	85	660	0,6	0,2	87,1	0,1	..	0,1	
25	575	85	660	0,6	0,2	87,1	0,1	..	0,1	
25.1	28	7	35	80,0	
25.2	547	78	625	0,6	0,2	87,5	0,1	..	0,1	
DI FABBRICAZIONE DI PRODOTTI DELLA LAVORAZIONE DI MINERALI NON METALLIFERI	2.572	119	2.691	2,6	0,3	95,6	0,3	..	0,3	
26	2.572	119	2.691	2,6	0,3	95,6	0,3	..	0,3	
26.1	158	13	171	0,2	..	92,4	
26.2	490	23	513	0,5	0,1	95,5	0,1	..	0,1	
26.3	22	3	25	88,0	
26.4	91	5	96	0,1	..	94,8	
26.5	695	13	708	0,7	..	98,2	0,1	..	0,1	
26.6	640	35	675	0,7	0,1	94,8	0,1	..	0,1	
26.7	391	27	418	0,4	0,1	93,5	0,1	
26.8	85	-	85	0,1	-	100,0	..	-	..	
DJ PRODUZIONE DI METALLO E FABBRICAZIONE DI PRODOTTI IN METALLO	3.010	220	3.230	3,1	0,5	93,2	0,4	..	0,4	
27	391	35	426	0,4	0,1	91,8	0,1	
27.1	-	-	-	-	-	-	-	-	-	
27.2	-	-	-	-	-	-	-	-	-	
27.3	33	1	34	97,1	
27.4	308	31	339	0,3	0,1	90,9	
27.5	50	3	53	0,1	..	94,3	
28	2.619	185	2.804	2,7	0,4	93,4	0,3	..	0,3	
28.1	1.423	87	1.510	1,4	0,2	94,2	0,2	..	0,2	
28.2	8	2	10	80,0	
28.3	-	-	-	-	-	-	-	-	-	
28.4	165	15	180	0,2	..	91,7	
28.5	298	22	320	0,3	..	93,1	
28.6	81	21	102	0,1	..	79,4	
28.7	644	38	682	0,7	0,1	94,4	0,1	..	0,1	
DK FABBRICAZIONE DI MACCHINE ED APPARECCHI MECCANICI, COMPRESI L'INSTALLAZIONE, IL MONTAGGIO, LA RIPARAZIONE E LA MANUTENZIONE	1.590	434	2.024	1,6	1,0	78,6	0,2	0,1	0,2	
29	1.590	434	2.024	1,6	1,0	78,6	0,2	0,1	0,2	
29.1	119	16	135	0,1	..	88,1	
29.2	382	29	411	0,4	0,1	92,9	0,1	
29.3	65	8	73	0,1	..	89,0	
29.4	9	4	13	69,2	
29.5	158	19	177	0,2	..	89,3	
29.6	109	61	170	0,1	0,1	64,1	
29.7	748	297	1.045	0,8	0,7	71,6	0,1	..	0,1	

Tavola 3.32 segue - Addetti alle unità locali delle imprese e delle istituzioni per sesso, sezione, sottosezione, divisione e gruppo di attività economica e tipo di comune

ATTIVITÀ ECONOMICHE TIPO DI COMUNE	DATI ASSOLUTI			COMPOSIZIONE PERCENTUALE					
	ADDETTI			SUL TOTALE ADDETTI			SULLA POPOLAZIONE RESIDENTE (a)		
	M	F	MF	M	F	M/MFX100	M	F	MF
DL FABBRICAZIONE DI MACCHINE ELETTRICHE E DI APPARECCHIATURE ELETTRICHE ED OTTICHE	5.345	3.291	8.636	5,4	7,3	61,9	0,7	0,4	1,1
30	815	53	868	0,8	0,1	93,9	0,1	..	0,1
30.0	815	53	868	0,8	0,1	93,9	0,1	..	0,1
31	757	317	1.074	0,8	0,7	70,5	0,1	..	0,1
31.1	268	83	351	0,3	0,2	76,4
31.2	184	71	255	0,2	0,2	72,2
31.3	147	29	176	0,1	0,1	83,5
31.4	4	1	5	80,0
31.5	35	2	37	94,6
31.6	119	131	250	0,1	0,3	47,6
32	3.433	2.756	6.189	3,5	6,1	55,5	0,4	0,3	0,8
32.1	645	78	723	0,7	0,2	89,2	0,1	..	0,1
32.2	2.523	2.525	5.048	2,6	5,6	50,0	0,3	0,3	0,6
32.3	265	153	418	0,3	0,3	63,4	0,1
33	340	165	505	0,3	0,4	67,3	0,1
33.1	190	32	222	0,2	0,1	85,6
33.2	117	119	236	0,1	0,3	49,6
33.3	8	4	12	66,7
33.4	25	10	35	71,4
33.5	-	-	-	-	-	-	-	-	-
DM FABBRICAZIONE DI MEZZI DI TRASPORTO	1.991	85	2.076	2,0	0,2	95,9	0,2	..	0,3
34	691	58	749	0,7	0,1	92,3	0,1	..	0,1
34.1	14	6	20	70,0
34.2	354	3	357	0,4	..	99,2
34.3	323	49	372	0,3	0,1	86,8
35	1.300	27	1.327	1,3	0,1	98,0	0,2	..	0,2
35.1	-	-	-	-	-	-	-	-	-
35.2	953	21	974	1,0	..	97,8	0,1	..	0,1
35.3	345	6	351	0,4	..	98,3
35.4	2	-	2	100,0
35.5	-	-	-	-	-	-	-	-	-
DN ALTRE INDUSTRIE MANIFATTURIERE	441	73	514	0,4	0,2	85,8	0,1	..	0,1
36	414	70	484	0,4	0,2	85,5	0,1	..	0,1
36.1	342	48	390	0,3	0,1	87,7
36.2	16	9	25	64,0
36.3	-	-	-	-	-	-	-	-	-
36.4	14	-	14	100,0
36.5	-	-	-	-	-	-	-	-	-
36.6	42	13	55	76,4
37	27	3	30	90,0
37.1	10	2	12	83,3
37.2	17	1	18	94,4
E PRODUZIONE E DISTRIBUZIONE DI ENERGIA ELETTRICA, GAS E ACQUA	1.219	72	1.291	1,2	0,2	94,4	0,1	..	0,2
40	1.035	66	1.101	1,1	0,1	94,0	0,1	..	0,1
40.1	971	62	1.033	1,0	0,1	94,0	0,1	..	0,1
40.2	64	4	68	0,1	..	94,1
40.3	-	-	-	-	-	-	-	-	-
41	184	6	190	0,2	..	96,8
41.0	184	6	190	0,2	..	96,8
F COSTRUZIONI	10.765	596	11.361	10,9	1,3	94,8	1,3	0,1	1,4
45	10.765	596	11.361	10,9	1,3	94,8	1,3	0,1	1,4
45.1	180	15	195	0,2	..	92,3
45.2	8.566	465	9.031	8,7	1,0	94,9	1,0	0,1	1,1
45.3	1.483	81	1.564	1,5	0,2	94,8	0,2	..	0,2
45.4	536	35	571	0,5	0,1	93,9	0,1	..	0,1
45.5	-	-	-	-	-	-	-	-	-
G COMMERCIO ALL'INGROSSO E AL DETTAGLIO; RIPARAZIONE DI AUTOVEICOLI, MOTOCICLI E DI BENI PERSONALI E PER LA CASA	19.494	9.581	29.075	19,8	21,3	67,0	2,4	1,2	3,6
50	4.015	388	4.403	4,1	0,9	91,2	0,5	..	0,5
50.1	689	110	799	0,7	0,2	86,2	0,1	..	0,1
50.2	2.338	80	2.418	2,4	0,2	96,7	0,3	..	0,3
50.3	240	53	293	0,2	0,1	81,9
50.4	168	23	191	0,2	0,1	88,0
50.5	580	122	702	0,6	0,3	82,6	0,1	..	0,1
51	3.101	892	3.993	3,2	2,0	77,7	0,4	0,1	0,5
51.1	442	166	608	0,4	0,4	72,7	0,1	..	0,1
51.2	168	45	213	0,2	0,1	78,9
51.3	907	242	1.149	0,9	0,5	78,9	0,1	..	0,1
51.4	660	264	924	0,7	0,6	71,4	0,1	..	0,1
51.5	618	117	735	0,6	0,3	84,1	0,1	..	0,1
51.6	286	54	340	0,3	0,1	84,1
51.7	20	4	24	83,3

Tavola 3.32 segue - Addetti alle unità locali delle imprese e delle istituzioni per sesso, sezione, sottosezione, divisione e gruppo di attività economica e tipo di comune

ATTIVITÀ ECONOMICHE TIPO DI COMUNE	DATI ASSOLUTI			COMPOSIZIONE PERCENTUALE						
	ADDETTI			SUL TOTALE ADDETTI			SULLA POPOLAZIONE RESIDENTE (a)			
	M	F	MF	M	F	M/MFX100	M	F	MF	
52	12.378	8.301	20.679	12,6	18,4	59,9	1,5	1,0	2,5	
52.1	1.283	1.328	2.611	1,3	2,9	49,1	0,2	0,2	0,3	
52.2	2.754	1.896	4.650	2,8	4,2	59,2	0,3	0,2	0,6	
52.3	490	564	1.054	0,5	1,3	46,5	0,1	0,1	0,1	
52.4	4.911	3.660	8.571	5,0	8,1	57,3	0,6	0,4	1,1	
52.5	41	9	50	82,0	
52.6	2.561	701	3.262	2,6	1,6	78,5	0,3	0,1	0,4	
52.7	338	143	481	0,3	0,3	70,3	0,1	
H	2.969	1.518	4.487	3,0	3,4	66,2	0,4	0,2	0,6	
55	2.969	1.518	4.487	3,0	3,4	66,2	0,4	0,2	0,6	
55.1	320	140	460	0,3	0,3	69,6	0,1	
55.2	41	12	53	77,4	
55.3	1.033	537	1.570	1,1	1,2	65,8	0,1	0,1	0,2	
55.4	1.408	742	2.150	1,4	1,6	65,5	0,2	0,1	0,3	
55.5	167	87	254	0,2	0,2	65,7	
I	6.580	1.024	7.604	6,7	2,3	86,5	0,8	0,1	0,9	
60	3.861	269	4.130	3,9	0,6	93,5	0,5	..	0,5	
60.1	1.620	55	1.675	1,6	0,1	96,7	0,2	..	0,2	
60.2	2.238	212	2.450	2,3	0,5	91,3	0,3	..	0,3	
60.3	3	2	5	60,0	
61	-	-	-	-	-	-	-	-	-	
61.1	-	-	-	-	-	-	-	-	-	
61.2	-	-	-	-	-	-	-	-	-	
62	-	-	-	-	-	-	-	-	-	
62.1	-	-	-	-	-	-	-	-	-	
62.2	-	-	-	-	-	-	-	-	-	
62.3	-	-	-	-	-	-	-	-	-	
63	511	74	585	0,5	0,2	87,4	0,1	..	0,1	
63.1	38	8	46	82,6	
63.2	393	10	403	0,4	..	97,5	
63.3	35	45	80	..	0,1	43,8	
63.4	45	11	56	80,4	
64	2.208	681	2.889	2,2	1,5	76,4	0,3	0,1	0,4	
64.1	1.691	623	2.314	1,7	1,4	73,1	0,2	0,1	0,3	
64.2	517	58	575	0,5	0,1	89,9	0,1	..	0,1	
J	1.992	632	2.624	2,0	1,4	75,9	0,2	0,1	0,3	
65	1.476	311	1.787	1,5	0,7	82,6	0,2	..	0,2	
65.1	1.259	282	1.541	1,3	0,6	81,7	0,2	..	0,2	
65.2	217	29	246	0,2	0,1	88,2	
66	50	12	62	0,1	..	80,6	
66.0	50	12	62	0,1	..	80,6	
67	466	309	775	0,5	0,7	60,1	0,1	..	0,1	
67.1	24	6	30	80,0	
67.2	442	303	745	0,4	0,7	59,3	0,1	..	0,1	
K	5.093	1.629	6.722	5,2	3,6	75,8	0,6	0,2	0,8	
70	121	40	161	0,1	0,1	75,2	
70.1	36	15	51	70,6	
70.2	12	-	12	100,0	
70.3	73	25	98	0,1	0,1	74,5	
71	102	48	150	0,1	0,1	68,0	
71.1	2	-	2	100,0	
71.2	3	1	4	75,0	
71.3	24	6	30	80,0	
71.4	73	41	114	0,1	0,1	64,0	
72	422	249	671	0,4	0,6	62,9	0,1	..	0,1	
72.1	5	4	9	55,6	
72.2	225	142	367	0,2	0,3	61,3	
72.3	146	77	223	0,1	0,2	65,5	
72.4	-	-	-	-	-	-	-	-	-	
72.5	21	4	25	84,0	
72.6	25	22	47	53,2	
73	84	26	110	0,1	0,1	76,4	
73.1	84	26	110	0,1	0,1	76,4	
73.2	-	-	-	-	-	-	-	-	-	
74	4.364	1.266	5.630	4,4	2,8	77,5	0,5	0,2	0,7	
74.1	1.401	440	1.841	1,4	1,0	76,1	0,2	0,1	0,2	
74.2	1.055	68	1.123	1,1	0,2	93,9	0,1	..	0,1	
74.3	25	8	33	75,8	
74.4	78	23	101	0,1	0,1	77,2	
74.5	5	-	5	100,0	
74.6	782	33	815	0,8	0,1	96,0	0,1	..	0,1	
74.7	435	454	889	0,4	1,0	48,9	0,1	0,1	0,1	
74.8	583	240	823	0,6	0,5	70,8	0,1	..	0,1	

Tavola 3.32 segue - Addetti alle unità locali delle imprese e delle istituzioni per sesso, sezione, sottosezione, divisione e gruppo di attività economica e tipo di comune

ATTIVITÀ ECONOMICHE TIPO DI COMUNE	DATI ASSOLUTI			COMPOSIZIONE PERCENTUALE					
	ADDETTI			SUL TOTALE ADDETTI			SULLA POPOLAZIONE RESIDENTE (a)		
	M	F	MF	M	F	M/MFX100	M	F	MF
L PUBBLICA AMMINISTRAZIONE E DIFESA; ASSICURAZIONE SOCIALE OBBLIGATORIA	8.770	3.371	12.141	8,9	7,5	72,2	1,1	0,4	1,5
75	8.770	3.371	12.141	8,9	7,5	72,2	1,1	0,4	1,5
75.1	6.434	2.762	9.196	6,5	6,1	70,0	0,8	0,3	1,1
75.2	1.945	454	2.399	2,0	1,0	81,1	0,2	0,1	0,3
75.3	391	155	546	0,4	0,3	71,6	0,1
M ISTRUZIONE	6.811	13.249	20.060	6,9	29,4	34,0	0,8	1,6	2,5
80	6.811	13.249	20.060	6,9	29,4	34,0	0,8	1,6	2,5
80.1	1.321	7.118	8.439	1,3	15,8	15,7	0,2	0,9	1,0
80.2	5.326	6.041	11.367	5,4	13,4	46,9	0,7	0,7	1,4
80.3	5	22	27	18,5
80.4	159	68	227	0,2	0,2	70,0
N SANITÀ E ALTRI SERVIZI SOCIALI	6.663	4.178	10.841	6,8	9,3	61,5	0,8	0,5	1,3
85	6.663	4.178	10.841	6,8	9,3	61,5	0,8	0,5	1,3
85.1	6.435	4.005	10.440	6,5	8,9	61,6	0,8	0,5	1,3
85.2	66	6	72	0,1	..	91,7
85.3	162	167	329	0,2	0,4	49,2
O ALTRI SERVIZI PUBBLICI, SOCIALI E PERSONALI	3.036	1.293	4.329	3,1	2,9	70,1	0,4	0,2	0,5
90	493	40	533	0,5	0,1	92,5	0,1	..	0,1
90.0	493	40	533	0,5	0,1	92,5	0,1	..	0,1
91	334	89	423	0,3	0,2	79,0	0,1
91.1	159	57	216	0,2	0,1	73,6
91.2	31	8	39	79,5
91.3	144	24	168	0,1	0,1	85,7
92	878	206	1.084	0,9	0,5	81,0	0,1	..	0,1
92.1	29	3	32	90,6
92.2	40	7	47	85,1
92.3	195	47	242	0,2	0,1	80,6
92.4	-	-	-	-	-	-
92.5	79	43	122	0,1	0,1	64,8
92.6	305	57	362	0,3	0,1	84,3
92.7	230	49	279	0,2	0,1	82,4
93	1.331	958	2.289	1,4	2,1	58,1	0,2	0,1	0,3
93.0	1.331	958	2.289	1,4	2,1	58,1	0,2	0,1	0,3
TOTALE	98.311	45.058	143.369	100,0	100,0	68,6	12,1	5,5	17,6
di cui addetti alle unità locali:									
- dell'industria in senso stretto (b)	25.941	7.929	33.870	26,4	17,6	76,6	3,2	1,0	4,2
- dei servizi	61.408	36.475	97.883	62,5	81,0	62,7	7,5	4,5	12,0
TIPO DI COMUNE									
- Comune capoluogo	17.492	7.221	24.713	17,8	16,0	70,8	2,1	0,9	3,0
- Altri comuni	80.819	37.837	118.656	82,2	84,0	68,1	9,9	4,6	14,5
TOTALE	98.311	45.058	143.369	100,0	100,0	68,6	12,1	5,5	17,6

(a) Cfr: Istat "13 Censimento generale della popolazione - 20 ottobre 1991 - Popolazione legale", 1993

(b) Comprende le sezioni di attività: C - Estrazione di minerali; D - Attività manifatturiere; E - Produzione e distribuzione di energia elettrica, gas e acqua

Tavola 3.33 - Addetti alle unità locali delle imprese e delle istituzioni per tipo di rapporto di lavoro, sezione, sottosezione, divisione e gruppo di attività economica e tipo di comune

ATTIVITÀ ECONOMICHE TIPO DI COMUNE	DIPENDENTI									PERSONALE VOLONTARIO		
	Indipendenti	DALLE UNITÀ LOCALI DELLE IMPRESE			DALLE UNITÀ LOCALI DELLE ISTITUZIONI			TOTALE ADDETTI			Delle unità locali delle imprese	Delle unità locali delle istituzioni
		Totale	Di cui part-time	Di cui con contratto formazione lavoro	Totale	Di cui part-time	Di cui con contratto formazione lavoro	In complesso	Di cui part-time	Di cui con contratto formazione lavoro		
A AGRICOLTURA, CACCIA E SILVICOLTURA	133	119	-	2	-	-	-	252	-	2	-	-
01	91	54	-	2	-	-	-	145	-	2	-	-
01.1	2	3	-	-	-	-	-	5	-	-	-	-
01.2	-	-	-	-	-	-	-	-	-	-	-	-
01.4	89	51	-	2	-	-	-	140	-	2	-	-
01.5	-	-	-	-	-	-	-	-	-	-	-	-
02	42	65	-	-	-	-	-	107	-	-	-	-
02.0	42	65	-	-	-	-	-	107	-	-	-	-
B PESCA, PISCICOLTURA E SERVIZI CONNESSI	3	-	-	-	-	-	-	3	-	-	-	-
05	3	-	-	-	-	-	-	3	-	-	-	-
05.0	3	-	-	-	-	-	-	3	-	-	-	-
C ESTRAZIONE DI MINERALI	47	260	-	8	-	-	-	307	-	8	-	-
CA ESTRAZIONE DI MINERALI ENERGETICI	-	29	-	-	-	-	-	29	-	-	-	-
10	-	-	-	-	-	-	-	-	-	-	-	-
10.1	-	-	-	-	-	-	-	-	-	-	-	-
10.2	-	-	-	-	-	-	-	-	-	-	-	-
10.3	-	-	-	-	-	-	-	-	-	-	-	-
11	-	29	-	-	-	-	-	29	-	-	-	-
11.1	-	29	-	-	-	-	-	29	-	-	-	-
11.2	-	-	-	-	-	-	-	-	-	-	-	-
12	-	-	-	-	-	-	-	-	-	-	-	-
12.0	-	-	-	-	-	-	-	-	-	-	-	-
CB ESTRAZIONE DI MINERALI NON ENERGETICI	47	231	-	8	-	-	-	278	-	8	-	-
13	-	-	-	-	-	-	-	-	-	-	-	-
13.1	-	-	-	-	-	-	-	-	-	-	-	-
13.2	-	-	-	-	-	-	-	-	-	-	-	-
14	47	231	-	8	-	-	-	278	-	8	-	-
14.1	17	157	-	8	-	-	-	174	-	8	-	-
14.2	22	53	-	-	-	-	-	75	-	-	-	-
14.3	-	-	-	-	-	-	-	-	-	-	-	-
14.4	-	-	-	-	-	-	-	-	-	-	-	-
14.5	8	21	-	-	-	-	-	29	-	-	-	-
D ATTIVITÀ MANIFATTURIERE	5.023	27.234	131	1.083	15	-	-	32.272	131	1.083	-	-
DA INDUSTRIE ALIMENTARI, DELLE BEVANDE E DEL TABACCO	1.186	3.131	10	111	15	-	-	4.332	10	111	-	-
15	1.156	2.656	8	111	15	-	-	3.827	8	111	-	-
15.1	10	144	-	2	15	-	-	169	-	2	-	-
15.2	3	-	-	-	-	-	-	3	-	-	-	-
15.3	97	156	-	-	-	-	-	253	-	-	-	-
15.4	63	63	-	-	-	-	-	126	-	-	-	-
15.5	242	680	1	21	-	-	-	922	1	21	-	-
15.6	66	88	-	-	-	-	-	154	-	-	-	-
15.7	3	93	-	3	-	-	-	96	-	3	-	-
15.8	629	724	-	48	-	-	-	1.353	-	48	-	-
15.9	43	708	7	37	-	-	-	751	7	37	-	-
16	30	475	2	-	-	-	-	505	2	-	-	-
16.0	30	475	2	-	-	-	-	505	2	-	-	-
DB INDUSTRIE TESSILI E DELL'ABBIGLIAMENTO	552	2.285	-	75	-	-	-	2.837	-	75	-	-
17	82	929	-	37	-	-	-	1.011	-	37	-	-
17.1	5	371	-	-	-	-	-	376	-	-	-	-
17.2	11	417	-	22	-	-	-	428	-	22	-	-
17.3	3	8	-	-	-	-	-	11	-	-	-	-
17.4	13	25	-	-	-	-	-	38	-	-	-	-
17.5	15	56	-	14	-	-	-	71	-	14	-	-
17.6	25	30	-	-	-	-	-	55	-	-	-	-
17.7	10	22	-	1	-	-	-	32	-	1	-	-
18	470	1.356	-	38	-	-	-	1.826	-	38	-	-
18.1	6	-	-	-	-	-	-	6	-	-	-	-
18.2	458	1.355	-	38	-	-	-	1.813	-	38	-	-
18.3	6	1	-	-	-	-	-	7	-	-	-	-
DC INDUSTRIE CONCIARIE, FABBRICAZIONE DI PRODOTTI IN CUOIO, PELLE E SIMILARI	280	1.196	1	44	-	-	-	1.476	1	44	-	-
19	280	1.196	1	44	-	-	-	1.476	1	44	-	-
19.1	-	9	-	1	-	-	-	9	-	1	-	-
19.2	15	15	-	-	-	-	-	30	-	-	-	-
19.3	265	1.172	1	43	-	-	-	1.437	1	43	-	-
DD INDUSTRIA DEL LEGNO E DEI PRODOTTI IN LEGNO	624	454	-	13	-	-	-	1.078	-	13	-	-
20	624	454	-	13	-	-	-	1.078	-	13	-	-
20.1	26	8	-	-	-	-	-	34	-	-	-	-
20.2	1	69	-	-	-	-	-	70	-	-	-	-
20.3	514	298	-	12	-	-	-	812	-	12	-	-
20.4	30	54	-	1	-	-	-	84	-	1	-	-
20.5	53	25	-	-	-	-	-	78	-	-	-	-

Tavola 3.33 segue - Addetti alle unità locali delle imprese e delle istituzioni per tipo di rapporto di lavoro, sezione, sottosezione, divisione e gruppo di attività economica e tipo di comune

ATTIVITÀ ECONOMICHE TIPO DI COMUNE	DIPENDENTI											PERSONALE VOLONTARIO	
	Indipendenti	DALLE UNITÀ LOCALI DELLE IMPRESE			DALLE UNITÀ LOCALI DELLE ISTITUZIONI			TOTALE ADDETTI			Delle unità locali delle imprese	Delle unità locali delle istituzioni	
		Totale	Di cui part-time	Di cui con contratto formazione lavoro	Totale	Di cui part-time	Di cui con contratto formazione lavoro	In complesso	Di cui part-time	Di cui con contratto formazione lavoro			
DE FABBRICAZIONE DELLA PASTA-CARTA, DELLA CARTA E DEI PRODOTTI DI CARTA; STAMPA ED EDITORIA	228	432	3	25	-	-	-	660	3	25	-	-	
21	32	147	1	8	-	-	-	179	1	8	-	-	
21.1	2	47	-	3	-	-	-	49	-	3	-	-	
21.2	30	100	1	5	-	-	-	130	1	5	-	-	
22	196	285	2	17	-	-	-	481	2	17	-	-	
22.1	9	55	2	11	-	-	-	64	2	11	-	-	
22.2	187	230	-	6	-	-	-	417	-	6	-	-	
22.3	-	-	-	-	-	-	-	-	-	-	-	-	
DF FABBRICAZIONE DI COKE, RAFFINERIE DI PETROLIO, TRATTAMENTO DEI COMBUSTIBILI NUCLEARI	9	56	-	-	-	-	-	65	-	-	-	-	
23	9	56	-	-	-	-	-	65	-	-	-	-	
23.1	-	-	-	-	-	-	-	-	-	-	-	-	
23.2	9	56	-	-	-	-	-	65	-	-	-	-	
23.3	-	-	-	-	-	-	-	-	-	-	-	-	
DG FABBRICAZIONE DI PRODOTTI CHIMICI E DI FIBRE SINTETICHE E ARTIFICIALI	54	1.939	2	7	-	-	-	1.993	2	7	-	-	
24	54	1.939	2	7	-	-	-	1.993	2	7	-	-	
24.1	8	177	-	1	-	-	-	185	-	1	-	-	
24.2	5	19	-	-	-	-	-	24	-	-	-	-	
24.3	7	68	2	1	-	-	-	75	2	1	-	-	
24.4	1	414	-	-	-	-	-	415	-	-	-	-	
24.5	15	51	-	3	-	-	-	66	-	3	-	-	
24.6	18	1.210	-	2	-	-	-	1.228	-	2	-	-	
24.7	-	-	-	-	-	-	-	-	-	-	-	-	
DH FABBRICAZIONE DI ARTICOLI IN GOMMA E MATERIE PLASTICHE	108	552	1	38	-	-	-	660	1	38	-	-	
25	108	552	1	38	-	-	-	660	1	38	-	-	
25.1	6	29	-	-	-	-	-	35	-	-	-	-	
25.2	102	523	1	38	-	-	-	625	1	38	-	-	
DI FABBRICAZIONE DI PRODOTTI DELLA LAVORAZIONE DI MINERALI NON METALLIFERI	353	2.338	4	99	-	-	-	2.691	4	99	-	-	
26	353	2.338	4	99	-	-	-	2.691	4	99	-	-	
26.1	61	110	-	-	-	-	-	171	-	-	-	-	
26.2	13	500	-	53	-	-	-	513	-	53	-	-	
26.3	8	17	-	-	-	-	-	25	-	-	-	-	
26.4	9	87	-	4	-	-	-	96	-	4	-	-	
26.5	22	686	-	17	-	-	-	708	-	17	-	-	
26.6	81	594	2	15	-	-	-	675	2	15	-	-	
26.7	158	260	2	10	-	-	-	418	2	10	-	-	
26.8	1	84	-	-	-	-	-	85	-	-	-	-	
DJ PRODUZIONE DI METALLO E FABBRICAZIONE DI PRODOTTI IN METALLO	775	2.455	10	206	-	-	-	3.230	10	206	-	-	
27	13	413	-	68	-	-	-	426	-	68	-	-	
27.1	-	-	-	-	-	-	-	-	-	-	-	-	
27.2	-	-	-	-	-	-	-	-	-	-	-	-	
27.3	7	27	-	5	-	-	-	34	-	5	-	-	
27.4	3	336	-	50	-	-	-	339	-	50	-	-	
27.5	3	50	-	13	-	-	-	53	-	13	-	-	
28	762	2.042	10	138	-	-	-	2.804	10	138	-	-	
28.1	313	1.197	4	71	-	-	-	1.510	4	71	-	-	
28.2	4	6	1	4	-	-	-	10	1	4	-	-	
28.3	-	-	-	-	-	-	-	-	-	-	-	-	
28.4	16	164	-	19	-	-	-	180	-	19	-	-	
28.5	59	261	1	22	-	-	-	320	1	22	-	-	
28.6	6	96	-	8	-	-	-	102	-	8	-	-	
28.7	364	318	4	14	-	-	-	682	4	14	-	-	
DK FABBRICAZIONE DI MACCHINE ED APPARECCHI MECCANICI, COMPRESI L'INSTALLAZIONE, IL MONTAGGIO, LA RIPARAZIONE E LA MANUTENZIONE	143	1.881	5	31	-	-	-	2.024	5	31	-	-	
29	143	1.881	5	31	-	-	-	2.024	5	31	-	-	
29.1	12	123	2	3	-	-	-	135	2	3	-	-	
29.2	53	358	2	23	-	-	-	411	2	23	-	-	
29.3	33	40	-	5	-	-	-	73	-	5	-	-	
29.4	1	12	-	-	-	-	-	13	-	-	-	-	
29.5	42	135	1	-	-	-	-	177	1	-	-	-	
29.6	1	169	-	-	-	-	-	170	-	-	-	-	
29.7	1	1.044	-	-	-	-	-	1.045	-	-	-	-	

Tavola 3.33 segue - Addetti alle unità locali delle imprese e delle istituzioni per tipo di rapporto di lavoro, sezione, sottosezione, divisione e gruppo di attività economica e tipo di comune

ATTIVITÀ ECONOMICHE TIPO DI COMUNE	DIPENDENTI											PERSONALE VOLONTARIO	
	Indipendenti	DALLE UNITÀ LOCALI DELLE IMPRESE			DALLE UNITÀ LOCALI DELLE ISTITUZIONI			TOTALE ADDETTI			Delle unità locali delle imprese	Delle unità locali delle istituzioni	
		Totale	Di cui part-time	Di cui con contratto formazione lavoro	Totale	Di cui part-time	Di cui con contratto formazione lavoro	In complesso	Di cui part-time	Di cui con contratto formazione lavoro			
DL FABBRICAZIONE DI MACCHINE ELETTRICHE E DI APPARECCHIATURE ELETTRICHE ED OTTICHE	422	8.214	92	289	-	-	-	8.636	92	289	-	-	
30	2	866	-	14	-	-	-	868	-	14	-	-	
30.0	2	866	-	14	-	-	-	868	-	14	-	-	
31	126	948	1	105	-	-	-	1.074	1	105	-	-	
31.1	20	331	1	7	-	-	-	351	1	7	-	-	
31.2	21	234	-	17	-	-	-	255	-	17	-	-	
31.3	11	165	-	20	-	-	-	176	-	20	-	-	
31.4	1	4	-	-	-	-	-	5	-	-	-	-	
31.5	26	11	-	2	-	-	-	37	-	2	-	-	
31.6	47	203	-	59	-	-	-	250	-	59	-	-	
32	124	6.065	79	142	-	-	-	6.189	79	142	-	-	
32.1	13	710	-	2	-	-	-	723	-	2	-	-	
32.2	111	4.937	58	26	-	-	-	5.048	58	26	-	-	
32.3	-	418	21	114	-	-	-	418	21	114	-	-	
33	170	335	12	28	-	-	-	505	12	28	-	-	
33.1	121	101	1	5	-	-	-	222	1	5	-	-	
33.2	17	219	11	20	-	-	-	236	11	20	-	-	
33.3	4	8	-	3	-	-	-	12	-	3	-	-	
33.4	28	7	-	-	-	-	-	35	-	-	-	-	
33.5	-	-	-	-	-	-	-	-	-	-	-	-	
DM FABBRICAZIONE DI MEZZI DI TRASPORTO	12	2.064	3	134	-	-	-	2.076	3	134	-	-	
34	5	744	3	5	-	-	-	749	3	5	-	-	
34.1	1	19	-	-	-	-	-	20	-	-	-	-	
34.2	-	357	-	-	-	-	-	357	-	-	-	-	
34.3	4	368	3	5	-	-	-	372	3	5	-	-	
35	7	1.320	-	129	-	-	-	1.327	-	129	-	-	
35.1	-	-	-	-	-	-	-	-	-	-	-	-	
35.2	1	973	-	11	-	-	-	974	-	11	-	-	
35.3	4	347	-	118	-	-	-	351	-	118	-	-	
35.4	2	-	-	-	-	-	-	2	-	-	-	-	
35.5	-	-	-	-	-	-	-	-	-	-	-	-	
DN ALTRE INDUSTRIE MANIFATTURIERE	277	237	-	11	-	-	-	514	-	11	-	-	
36	258	226	-	11	-	-	-	484	-	11	-	-	
36.1	210	180	-	11	-	-	-	390	-	11	-	-	
36.2	24	1	-	-	-	-	-	25	-	-	-	-	
36.3	-	-	-	-	-	-	-	-	-	-	-	-	
36.4	4	10	-	-	-	-	-	14	-	-	-	-	
36.5	-	-	-	-	-	-	-	-	-	-	-	-	
36.6	20	35	-	-	-	-	-	55	-	-	-	-	
37	19	11	-	-	-	-	-	30	-	-	-	-	
37.1	11	1	-	-	-	-	-	12	-	-	-	-	
37.2	8	10	-	-	-	-	-	18	-	-	-	-	
E PRODUZIONE E DISTRIBUZIONE DI ENERGIA ELETTRICA, GAS E ACQUA	19	1.116	-	8	156	-	-	1.291	-	8	-	-	
40	17	1.084	-	-	-	-	-	1.101	-	-	-	-	
40.1	12	1.021	-	-	-	-	-	1.033	-	-	-	-	
40.2	5	63	-	-	-	-	-	68	-	-	-	-	
40.3	-	-	-	-	-	-	-	-	-	-	-	-	
41	2	32	-	8	156	-	-	190	-	8	-	-	
41.0	2	32	-	8	156	-	-	190	-	8	-	-	
F COSTRUZIONI	3.099	8.262	15	318	-	-	-	11.361	15	318	-	-	
45	3.099	8.262	15	318	-	-	-	11.361	15	318	-	-	
45.1	82	113	-	18	-	-	-	195	-	18	-	-	
45.2	2.278	6.753	14	165	-	-	-	9.031	14	165	-	-	
45.3	454	1.110	1	118	-	-	-	1.564	1	118	-	-	
45.4	285	286	-	17	-	-	-	571	-	17	-	-	
45.5	-	-	-	-	-	-	-	-	-	-	-	-	
G COMMERCIO ALL'INGROSSO E AL DETTAGLIO; RIPARAZIONE DI AUTOVEICOLI, MOTOCICLI E DI BENI PERSONALI E PER LA CASA	21.872	7.184	128	454	19	-	-	29.075	128	454	-	-	
50	2.883	1.520	7	58	-	-	-	4.403	7	58	-	-	
50.1	327	472	2	32	-	-	-	799	2	32	-	-	
50.2	1.787	631	1	13	-	-	-	2.418	1	13	-	-	
50.3	184	109	2	6	-	-	-	293	2	6	-	-	
50.4	138	53	1	5	-	-	-	191	1	5	-	-	
50.5	447	255	1	2	-	-	-	702	1	2	-	-	
51	1.876	2.117	26	114	-	-	-	3.993	26	114	-	-	
51.1	414	194	4	12	-	-	-	608	4	12	-	-	
51.2	149	64	-	6	-	-	-	213	-	6	-	-	
51.3	569	580	1	51	-	-	-	1.149	1	51	-	-	
51.4	374	550	11	16	-	-	-	924	11	16	-	-	
51.5	272	463	7	22	-	-	-	735	7	22	-	-	
51.6	95	245	3	7	-	-	-	340	3	7	-	-	
51.7	3	21	-	-	-	-	-	24	-	-	-	-	

Tavola 3.33 segue - Addetti alle unità locali delle imprese e delle istituzioni per tipo di rapporto di lavoro, sezione, sottosezione, divisione e gruppo di attività economica e tipo di comune

ATTIVITÀ ECONOMICHE TIPO DI COMUNE	DIPENDENTI									PERSONALE VOLONTARIO		
	Indipendenti	DALLE UNITÀ LOCALI DELLE IMPRESE			DALLE UNITÀ LOCALI DELLE ISTITUZIONI			TOTALE ADDETTI			Delle unità locali delle imprese	Delle unità locali delle istituzioni
		Totale	Di cui part-time	Di cui con contratto formazione lavoro	Totale	Di cui part-time	Di cui con contratto formazione lavoro	In complesso	Di cui part-time	Di cui con contratto formazione lavoro		
52	17.113	3.547	95	282	19	-	-	20.679	95	282	-	-
52.1	1.772	839	60	112	-	-	-	2.611	60	112	-	-
52.2	4.233	417	-	17	-	-	-	4.650	-	17	-	-
52.3	686	349	16	24	19	-	-	1.054	16	24	-	-
52.4	6.846	1.725	19	125	-	-	-	8.571	19	125	-	-
52.5	43	7	-	-	-	-	-	50	-	-	-	-
52.6	3.122	140	-	-	-	-	-	3.262	-	-	-	-
52.7	411	70	-	4	-	-	-	481	-	4	-	-
H ALBERGHI E RISTORANTI	3.139	1.347	29	40	1	-	-	4.487	29	40	-	-
55	3.139	1.347	29	40	1	-	-	4.487	29	40	-	-
55.1	85	375	2	1	-	-	-	460	2	1	-	-
55.2	17	36	1	2	-	-	-	53	1	2	-	-
55.3	1.172	398	8	22	-	-	-	1.570	8	22	-	-
55.4	1.827	323	16	13	-	-	-	2.150	16	13	-	-
55.5	38	215	2	2	1	-	-	254	2	2	-	-
I TRASPORTI, MAGAZZINAGGIO E COMUNICAZIONI	689	6.911	69	54	4	-	-	7.604	69	54	3	-
60	524	3.602	3	17	4	-	-	4.130	3	17	-	-
60.1	2	1.673	-	-	-	-	-	1.675	-	-	-	-
60.2	522	1.924	3	17	4	-	-	2.450	3	17	-	-
60.3	-	5	-	-	-	-	-	5	-	-	-	-
61	-	-	-	-	-	-	-	-	-	-	-	-
61.1	-	-	-	-	-	-	-	-	-	-	-	-
61.2	-	-	-	-	-	-	-	-	-	-	-	-
62	-	-	-	-	-	-	-	-	-	-	-	-
62.1	-	-	-	-	-	-	-	-	-	-	-	-
62.2	-	-	-	-	-	-	-	-	-	-	-	-
62.3	-	-	-	-	-	-	-	-	-	-	-	-
63	147	438	43	7	-	-	-	585	43	7	-	-
63.1	20	26	-	2	-	-	-	46	-	2	-	-
63.2	80	323	41	-	-	-	-	403	41	-	-	-
63.3	37	43	2	5	-	-	-	80	2	5	-	-
63.4	10	46	-	-	-	-	-	56	-	-	-	-
64	18	2.871	23	30	-	-	-	2.889	23	30	3	-
64.1	18	2.296	14	15	-	-	-	2.314	14	15	-	-
64.2	-	575	9	15	-	-	-	575	9	15	3	-
J INTERMEDIAZIONE MONETARIA E FINANZIARIA	559	2.048	26	58	17	-	-	2.624	26	58	-	-
65	46	1.724	17	29	17	-	-	1.787	17	29	-	-
65.1	8	1.533	17	24	-	-	-	1.541	17	24	-	-
65.2	38	191	-	5	17	-	-	246	-	5	-	-
66	-	62	-	2	-	-	-	62	-	2	-	-
66.0	-	62	-	2	-	-	-	62	-	2	-	-
67	513	262	9	27	-	-	-	775	9	27	-	-
67.1	23	7	-	-	-	-	-	30	-	-	-	-
67.2	490	255	9	27	-	-	-	745	9	27	-	-
K ATTIVITÀ IMMOBILIARI, NOLEGGIO, INFORMATICA, RICERCA, ALTRE ATTIVITÀ PROFESSIONALI ED IMPRENDITORIALI	3.862	2.854	199	298	6	-	-	6.722	199	298	73	-
70	116	45	1	2	-	-	-	161	1	2	-	-
70.1	37	14	-	-	-	-	-	51	-	-	-	-
70.2	5	7	-	-	-	-	-	12	-	-	-	-
70.3	74	24	1	2	-	-	-	98	1	2	-	-
71	131	19	-	1	-	-	-	150	-	1	-	-
71.1	2	-	-	-	-	-	-	2	-	-	-	-
71.2	3	1	-	-	-	-	-	4	-	-	-	-
71.3	24	6	-	-	-	-	-	30	-	-	-	-
71.4	102	12	-	1	-	-	-	114	-	1	-	-
72	170	501	5	181	-	-	-	671	5	181	-	-
72.1	8	1	-	-	-	-	-	9	-	-	-	-
72.2	63	304	-	136	-	-	-	367	-	136	-	-
72.3	73	150	5	45	-	-	-	223	5	45	-	-
72.4	-	-	-	-	-	-	-	-	-	-	-	-
72.5	10	15	-	-	-	-	-	25	-	-	-	-
72.6	16	31	-	-	-	-	-	47	-	-	-	-
73	3	106	2	4	1	-	-	110	2	4	-	-
73.1	3	106	2	4	1	-	-	110	2	4	-	-
73.2	-	-	-	-	-	-	-	-	-	-	-	-
74	3.442	2.183	191	110	5	-	-	5.630	191	110	73	-
74.1	1.282	559	23	64	-	-	-	1.841	23	64	50	-
74.2	985	138	2	9	-	-	-	1.123	2	9	16	-
74.3	14	19	-	3	-	-	-	33	-	3	-	-
74.4	53	48	1	2	-	-	-	101	1	2	3	-
74.5	-	5	-	-	-	-	-	5	-	-	-	-
74.6	417	398	-	-	-	-	-	815	-	-	-	-
74.7	248	641	155	9	-	-	-	889	155	9	-	-
74.8	443	375	10	23	5	-	-	823	10	23	4	-

Tavola 3.33 segue - Addetti alle unità locali delle imprese e delle istituzioni per tipo di rapporto di lavoro, sezione, sottosezione, divisione e gruppo di attività economica e tipo di comune

ATTIVITÀ ECONOMICHE TIPO DI COMUNE	DIPENDENTI											PERSONALE VOLONTARIO	
	Indipendenti	DALLE UNITÀ LOCALI DELLE IMPRESE			DALLE UNITÀ LOCALI DELLE ISTITUZIONI			TOTALE ADDETTI			Delle unità locali delle imprese	Delle unità locali delle istituzioni	
		Totale	Di cui part-time	Di cui con contratto formazione lavoro	Totale	Di cui part-time	Di cui con contratto formazione lavoro	in complesso	Di cui part-time	Di cui con contratto formazione lavoro			
L PUBBLICA AMMINISTRAZIONE E DIFESA; ASSICURAZIONE SOCIALE OBBLIGATORIA	-	-	-	-	12.141	90	3	12.141	90	3	-	6	
75	-	-	-	-	12.141	90	3	12.141	90	3	-	6	
75.1	-	-	-	-	9.196	90	3	9.196	90	3	-	1	
75.2	-	-	-	-	2.399	-	-	2.399	-	-	-	5	
75.3	-	-	-	-	546	-	-	546	-	-	-	-	
M ISTRUZIONE	482	616	35	7	18.962	45	175	20.060	80	182	26	88	
80	482	616	35	7	18.962	45	175	20.060	80	182	26	88	
80.1	294	331	7	5	7.814	22	104	8.439	29	109	21	43	
80.2	49	210	-	-	11.108	23	71	11.367	23	71	2	40	
80.3	9	12	-	-	6	-	-	27	-	-	-	-	
80.4	130	63	28	2	34	-	-	227	28	2	3	5	
N SANITÀ E ALTRI SERVIZI SOCIALI	2.070	1.714	77	50	7.057	1.376	14	10.841	1.453	64	49	137	
85	2.070	1.714	77	50	7.057	1.376	14	10.841	1.453	64	49	137	
85.1	2.034	1.706	77	50	6.700	1.358	-	10.440	1.435	50	46	17	
85.2	33	8	-	-	31	-	-	72	-	-	-	-	
85.3	3	-	-	-	326	18	14	329	18	14	3	120	
O ALTRI SERVIZI PUBBLICI, SOCIALI E PERSONALI	2.539	880	12	17	910	15	3	4.329	27	20	57	1.136	
90	64	345	4	10	124	-	-	533	4	10	-	-	
90.0	64	345	4	10	124	-	-	533	4	10	-	-	
91	-	-	-	-	423	9	2	423	9	2	-	595	
91.1	-	-	-	-	216	7	2	216	7	2	-	10	
91.2	-	-	-	-	39	-	-	39	-	-	-	27	
91.3	-	-	-	-	168	2	-	168	2	-	-	558	
92	522	199	7	2	363	6	1	1.084	13	3	43	541	
92.1	25	7	-	-	-	-	-	32	-	-	-	-	
92.2	29	18	-	2	-	-	-	47	-	2	4	-	
92.3	165	55	6	-	22	1	-	242	7	-	8	66	
92.4	-	-	-	-	-	-	-	-	-	-	-	-	
92.5	1	1	-	-	120	-	-	122	-	-	-	49	
92.6	147	62	1	-	153	2	-	362	3	-	21	270	
92.7	155	56	-	-	68	3	1	279	3	1	10	156	
93	1.953	336	1	5	-	-	-	2.289	1	5	14	-	
93.0	1.953	336	1	5	-	-	-	2.289	1	5	14	-	
TOTALE	43.536	60.545	721	2.397	39.288	1.526	195	143.369	2.247	2.592	208	1.367	
di cui addetti alle unità locali:													
- dell'industria in senso stretto (a)	5.089	28.610	131	1.099	171	-	-	33.870	131	1.099	-	-	
- dei servizi	35.212	23.554	575	978	39.117	1.526	195	97.883	2.101	1.173	208	1.367	
TIPO DI COMUNE													
- Comune capoluogo	5.022	11.360	198	645	8.331	94	3	24.713	292	648	38	175	
- Altri comuni	38.514	49.185	523	1.752	30.957	1.432	192	118.656	1.955	1.944	170	1.192	
TOTALE	43.536	60.545	721	2.397	39.288	1.526	195	143.369	2.247	2.592	208	1.367	

(a) Comprende le sezioni di attività: C - Estrazione di minerali; D - Attività manifatturiere; E - Produzione e distribuzione di energia elettrica, gas e acqua

Tavola 3.34 - Addetti alle unità locali delle imprese e delle istituzioni per categoria posizionale, sesso, sezione, sotto-sezione e divisione di attività economica e tipo di comune

ATTIVITÀ ECONOMICHE TIPO DI COMUNE		DIPENDENTI DALLE UNITÀ LOCALI DELLE IMPRESE						Totale dipen- denti	Totale addetti	
		Dirigenti	Direttivi e qua- dri	Impiegati e operai (a)	Categorie spe- ciali	Apprendisti	Altro personale			
		DIPENDENTI DALLE UNITÀ LOCALI DELLE ISTITUZIONI								
		Indipendenti	Dirigenti e as- similati	Direttivi, fun- zionari collabo- ratori e assimi- lati	Assistenti, operatori, coa- diutori e assi- milati	-	-	Addetti ai ser- vizi ausiliari e assimilati		
		MASCHI E FEMMINE								
A	AGRICOLTURA, CACCIA E SILVICOL- TURA	133	1	-	111	-	3	4	119	252
01		91	-	-	48	-	2	4	54	145
02		42	1	-	63	-	1	-	65	107
B	PESCA, PISCICOLTURA E SERVIZI CONNESSI	3	-	-	-	-	-	-	-	3
05		3	-	-	-	-	-	-	-	3
C	ESTRAZIONE DI MINERALI	47	2	-	246	5	1	6	260	307
CA	ESTRAZIONE DI MINERALI ENERGE- TICI	-	-	-	29	-	-	-	29	29
10		-	-	-	-	-	-	-	-	-
11		-	-	-	29	-	-	-	29	29
12		-	-	-	-	-	-	-	-	-
CB	ESTRAZIONE DI MINERALI NON ENER- GETICI	47	2	-	217	5	1	6	231	278
13		-	-	-	-	-	-	-	-	-
14		47	2	-	217	5	1	6	231	278
D	ATTIVITÀ MANIFATTURIERE	5.023	251	432	25.412	350	576	228	27.249	32.272
DA	INDUSTRIE ALIMENTARI, DELLE BE- VANDE E DEL TABACCO	1.186	46	28	2.835	79	71	87	3.146	4.332
15		1.156	41	25	2.391	56	71	87	2.671	3.827
16		30	5	3	444	23	-	-	475	505
DB	INDUSTRIE TESSILI E DELL'ABBIGLIA- MENTO	552	8	2	2.047	31	194	3	2.285	2.837
17		82	5	-	856	20	48	-	929	1.011
18		470	3	2	1.191	11	146	3	1.356	1.826
DC	INDUSTRIE CONCIARIE, FABBRICA- ZIONE DI PRODOTTI IN CUIOIO, PELLE E SIMILARI	280	4	1	1.100	4	52	35	1.196	1.476
19		280	4	1	1.100	4	52	35	1.196	1.476
DD	INDUSTRIA DEL LEGNO E DEI PRO- DOTTI IN LEGNO	624	4	-	416	2	30	2	454	1.078
20		624	4	-	416	2	30	2	454	1.078
DE	FABBRICAZIONE DELLA PASTA- CARTA, DELLA CARTA E DEI PRO- DOTTI DI CARTA; STAMPA ED EDITO- RIA	228	1	-	406	-	14	11	432	660
21		32	1	-	146	-	-	-	147	179
22		196	-	-	260	-	14	11	285	481
DF	FABBRICAZIONE DI COKE, RAFFINE- RIE DI PETROLIO, TRATTAMENTO DEI COMBUSTIBILI NUCLEARI	9	-	4	48	-	-	4	56	65
23		9	-	4	48	-	-	4	56	65
DG	FABBRICAZIONE DI PRODOTTI CHI- MICI E DI FIBRE SINTETICHE E ARTIFI- CIALI	54	33	141	1.699	57	1	8	1.939	1.993
24		54	33	141	1.699	57	1	8	1.939	1.993
DH	FABBRICAZIONE DI ARTICOLI IN GOMMA E MATERIE PLASTICHE	108	9	5	522	1	4	11	552	660
25		108	9	5	522	1	4	11	552	660
DI	FABBRICAZIONE DI PRODOTTI DELLA LAVORAZIONE DI MINERALI NON ME- TALLIFERI	353	23	8	2.198	69	36	4	2.338	2.691
26		353	23	8	2.198	69	36	4	2.338	2.691
DJ	PRODUZIONE DI METALLO E FABBRICA- ZIONE DI PRODOTTI IN METALLO	775	25	18	2.267	7	109	29	2.455	3.230
27		775	25	18	2.267	7	109	29	2.455	3.230
28		13	9	4	373	7	13	7	413	426
28		762	16	14	1.894	-	96	22	2.042	2.804
DK	FABBRICAZIONE DI MACCHINE ED APPARECCHI MECCANICI, COMPRESI L'INSTALLAZIONE, IL MONTAGGIO, LA RIPARAZIONE E LA MANUTENZIONE	143	14	20	1.820	8	13	6	1.881	2.024
29		143	14	20	1.820	8	13	6	1.881	2.024
DL	FABBRICAZIONE DI MACCHINE ELET- TRICHE E DI APPARECCHIATURE ELETTRICHE ED OTTICHE	422	55	173	7.848	81	40	17	8.214	8.636
30		422	55	173	7.848	81	40	17	8.214	8.636
31		2	1	24	841	-	-	-	866	868
31		126	11	12	879	5	38	3	948	1.074
32		124	41	128	5.808	75	1	12	6.065	6.189
33		170	2	9	320	1	1	2	335	505
DM	FABBRICAZIONE DI MEZZI DI TRA- SPORTO	12	27	31	1.994	11	-	1	2.064	2.076
34		12	27	31	1.994	11	-	1	2.064	2.076
34		5	8	9	721	6	-	-	744	749
35		7	19	22	1.273	5	-	1	1.320	1.327

Tavola 3.34 segue - Addetti alle unità locali delle imprese e delle istituzioni per categoria posizionale, sesso, sezione, sottosezione e divisione di attività economica e tipo di comune

ATTIVITÀ ECONOMICHE TIPO DI COMUNE		DIPENDENTI DALLE UNITÀ LOCALI DELLE IMPRESE							Totale dipen- denti	Totale addetti
		Dirigenti	Direttivi e qua- dri	Impiegati e operai (a)	Categorie spe- ciali	Apprendisti	Altro personale			
		DIPENDENTI DALLE UNITÀ LOCALI DELLE ISTITUZIONI:								
		Indipendenti	Dirigenti e as- similati	Direttivi, fun- zionari collabo- ratori e assimi- lati	Assistenti, operatori, coa- diutori e assimi- lati	-	-	Addetti ai ser- vizi ausiliari e assimilati		
DN	ALTRE INDUSTRIE MANIFATTURIERE	277	2	1	212	-	12	10	237	514
36		258	2	1	201	-	12	10	226	484
37		19	-	-	11	-	-	-	11	30
E	PRODUZIONE E DISTRIBUZIONE DI ENERGIA ELETTRICA, GAS E AC- QUA	19	3	38	1.211	-	-	20	1.272	1.291
40		17	2	18	1.064	-	-	-	1.084	1.101
41		2	1	20	147	-	-	20	188	190
F	COSTRUZIONI	3.099	66	29	7.896	34	174	63	8.262	11.361
45		3.099	66	29	7.896	34	174	63	8.262	11.361
G	COMMERCIO ALL'INGROSSO E AL DETTAGLIO; RIPARAZIONE DI AUTO- VEICOLI, MOTOCICLI E DI BENI PER- SONALI E PER LA CASA	21.872	107	50	6.135	67	543	301	7.203	29.075
50		2.883	16	5	1.265	15	197	22	1.520	4.403
51		1.876	47	23	1.901	28	31	87	2.117	3.993
52		17.113	44	22	2.969	24	315	192	3.566	20.679
H	ALBERGHI E RISTORANTI	3.139	11	6	1.186	5	65	75	1.348	4.487
55		3.139	11	6	1.186	5	65	75	1.348	4.487
I	TRASPORTI, MAGAZZINAGGIO E CO- MUNICAZIONI	689	111	188	4.598	1.045	9	964	6.915	7.604
60		524	14	84	2.097	1.037	7	367	3.606	4.130
61		-	-	-	-	-	-	-	-	-
62		-	-	-	-	-	-	-	-	-
63		147	1	2	403	1	2	29	438	585
64		18	96	102	2.098	7	-	568	2.871	2.889
J	INTERMEDIAZIONE MONETARIA E FI- NANZIARIA	559	190	175	1.541	83	6	70	2.065	2.624
65		46	182	172	1.291	61	-	35	1.741	1.787
66		-	-	2	40	20	-	-	62	62
67		513	8	1	210	2	6	35	262	775
K	ATTIVITÀ IMMOBILIARI, NOLEGGIO, INFORMATICA, RICERCA, ALTRE ATTI- VITÀ PROFESSIONALI ED IMPRENDI- TORIALI	3.862	27	85	2.534	60	72	82	2.860	6.722
70		116	2	-	33	-	1	9	45	161
71		131	-	-	14	-	5	-	19	150
72		170	7	15	451	3	9	16	501	671
73		3	5	30	72	-	-	-	107	110
74		3.442	13	40	1.964	57	57	57	2.188	5.630
L	PUBBLICA AMMINISTRAZIONE E DI- FESA; ASSICURAZIONE SOCIALE OB- BLIGATORIA	-	145	2.076	7.428	-	-	2.492	12.141	12.141
75		-	145	2.076	7.428	-	-	2.492	12.141	12.141
M	ISTRUZIONE	482	43	9.536	7.559	42	14	2.384	19.578	20.060
80		482	43	9.536	7.559	42	14	2.384	19.578	20.060
N	SANITÀ E ALTRI SERVIZI SOCIALI	2.070	1.400	986	4.637	28	16	1.704	8.771	10.841
85		2.070	1.400	986	4.637	28	16	1.704	8.771	10.841
O	ALTRI SERVIZI PUBBLICI, SOCIALI E PERSONALI	2.539	253	181	985	12	153	206	1.790	4.329
90		64	4	8	395	-	2	60	469	533
91		-	114	107	169	-	-	33	423	423
92		522	132	65	255	9	3	98	562	1.084
93		1.953	3	1	166	3	148	15	336	2.289
TOTALE		43.536	2.610	13.782	71.479	1.731	1.632	8.599	99.833	143.369
di cui addetti alle unità locali:										
- dell'industria in senso stretto (b)		5.089	256	470	26.869	355	577	254	28.781	33.870
- dei servizi		35.212	2.287	13.283	36.603	1.342	878	8.278	62.671	97.883
TIPO DI COMUNE										
- Comune capoluogo		5.022	714	3.043	13.083	538	263	2.050	19.691	24.713
- Altri comuni		38.514	1.896	10.739	58.396	1.193	1.369	6.549	80.142	118.656
TOTALE		43.536	2.610	13.782	71.479	1.731	1.632	8.599	99.833	143.369

Tavola 3.34 segue - Addetti alle unità locali delle imprese e delle istituzioni per categoria posizionale, sesso, sezione, sottosezione e divisione di attività economica e tipo di comune

ATTIVITÀ ECONOMICHE TIPO DI COMUNE		DIPENDENTI DALLE UNITÀ LOCALI DELLE IMPRESE							Totale dipen- denti	Totale addetti
		Dirigenti	Direttivi e qua- dri	Impiegati e operai (a)	Categorie spe- ciali	Apprendisti	Altro personale			
		DIPENDENTI DALLE UNITÀ LOCALI DELLE ISTITUZIONI								
		Indipendenti	Dirigenti e as- similati	Direttivi, fun- zionari collabo- ratori e assimi- lati	Assistenti, operatori, coa- diutori e assi- milati		Addetti ai ser- vizi ausiliari e assimilati			
MASCHI										
A	AGRICOLTURA, CACCIA E SILVICOL- TURA	115	1	-	73	-	1	4	79	194
01		76	-	-	35	-	-	4	39	115
02		39	1	-	38	-	1	-	40	79
B	PESCA, PISCICOLTURA E SERVIZI CONNESSI	3	-	-	-	-	-	-	-	3
05		3	-	-	-	-	-	-	-	3
C	ESTRAZIONE DI MINERALI	39	2	-	230	5	1	6	244	283
CA	ESTRAZIONE DI MINERALI ENERGE- TICI	-	-	-	29	-	-	-	29	29
10		-	-	-	-	-	-	-	-	-
11		-	-	-	29	-	-	-	29	29
12		-	-	-	-	-	-	-	-	-
CB	ESTRAZIONE DI MINERALI NON ENER- GETICI	39	2	-	201	5	1	6	215	254
13		-	-	-	-	-	-	-	-	-
14		39	2	-	201	5	1	6	215	254
D	ATTIVITÀ MANIFATTURIERE	4.014	244	422	18.920	339	325	175	20.425	24.439
DA	INDUSTRIE ALIMENTARI, DELLE BE- VANDE E DEL TABACCO	847	43	27	2.401	76	56	70	2.673	3.520
15		820	38	24	2.090	56	56	70	2.334	3.154
16		27	5	3	311	20	-	-	339	366
DB	INDUSTRIE TESSILI E DELL'ABBIGLIA- MENTO	324	8	2	671	29	31	3	744	1.068
17		53	5	-	460	20	22	-	507	560
18		271	3	2	211	9	9	3	237	508
DC	INDUSTRIE CONCIARIE, FABBRICA- ZIONE DI PRODOTTI IN CUIO, PELLE E SIMILARI	190	3	1	707	4	16	21	752	942
19		190	3	1	707	4	16	21	752	942
DD	INDUSTRIA DEL LEGNO E DEI PRO- DOTTI IN LEGNO	581	4	-	385	2	30	2	423	1.004
20		581	4	-	385	2	30	2	423	1.004
DE	FABBRICAZIONE DELLA PASTA- CARTA, DELLA CARTA E DEI PRO- DOTTI DI CARTA; STAMPA ED EDITO- RIA	187	1	-	322	-	13	9	345	532
21		30	1	-	97	-	-	-	98	128
22		157	-	-	225	-	13	9	247	404
DF	FABBRICAZIONE DI COKE, RAFFINE- RIE DI PETROLIO, TRATTAMENTO DEI COMBUSTIBILI NUCLEARI	9	-	4	45	-	-	4	53	62
23		9	-	4	45	-	-	4	53	62
DG	FABBRICAZIONE DI PRODOTTI CHI- MICI E DI FIBRE SINTETICHE E ARTIFI- CIALI	49	33	140	1.502	54	1	8	1.738	1.787
24		49	33	140	1.502	54	1	8	1.738	1.787
DH	FABBRICAZIONE DI ARTICOLI IN GOMMA E MATERIE PLASTICHE	81	9	5	466	1	3	10	494	575
25		81	9	5	466	1	3	10	494	575
DI	FABBRICAZIONE DI PRODOTTI DELLA LAVORAZIONE DI MINERALI NON ME- TALLIFERI	311	22	8	2.123	69	35	4	2.261	2.572
26		311	22	8	2.123	69	35	4	2.261	2.572
DJ	PRODUZIONE DI METALLO E FABBRICA- ZIONE DI PRODOTTI IN METALLO	716	25	18	2.111	7	108	25	2.294	3.010
27		12	9	4	339	7	13	7	379	391
28		704	16	14	1.772	-	95	18	1.915	2.619
DK	FABBRICAZIONE DI MACCHINE ED APPARECCHI MECCANICI, COMPRESI L'INSTALLAZIONE, IL MONTAGGIO, LA RIPARAZIONE E LA MANUTENZIONE	127	13	18	1.410	8	10	4	1.463	1.590
29		127	13	18	1.410	8	10	4	1.463	1.590
DL	FABBRICAZIONE DI MACCHINE ELET- TRICHE E DI APPARECCHIATURE ELETTRICHE ED OTTICHE	347	54	169	4.679	78	13	5	4.998	5.345
30		2	1	24	788	-	-	-	813	815
31		96	11	11	621	5	11	2	661	757
32		103	40	125	3.090	72	1	2	3.330	3.433
33		146	2	9	180	1	1	1	194	340
DM	FABBRICAZIONE DI MEZZI DI TRA- SPORTO	12	27	30	1.910	11	-	1	1.979	1.991
34		5	8	9	663	6	-	-	686	691
35		7	19	21	1.247	5	-	1	1.293	1.300

Tavola 3.34 segue - Addetti alle unità locali delle imprese e delle istituzioni per categoria posizionale, sesso, sezione, sottosezione e divisione di attività economica e tipo di comune

		DIPENDENTI DALLE UNITÀ LOCALI DELLE IMPRESE									
ATTIVITÀ ECONOMICHE TIPO DI COMUNE		Dirigenti	Dirigenti e qua- dri	Impiegati e operai (a)	Categorie spe- ciali	Apprendisti	Altro personale				
		DIPENDENTI DALLE UNITÀ LOCALI DELLE ISTITUZIONI									
		Indipendenti	Dirigenti e as- similati	Dirigenti, fun- zionari collabo- ratori e assimi- liati	Assistenti, operatori, coa- diutori e assi- milati	-	-	Addetti ai ser- vizi ausiliari e assimilati	Totale dipen- denti	Totale addetti	
DN	ALTRE INDUSTRIE MANIFATTURIERE	233	2	-	188	-	9	9	208	441	
36		216	2	-	178	-	9	9	198	414	
37		17	-	-	10	-	-	-	10	27	
E	PRODUZIONE E DISTRIBUZIONE DI ENERGIA ELETTRICA, GAS E AC- QUA	15	3	36	1.145	-	-	20	1.204	1.219	
40		13	2	18	1.002	-	-	-	1.022	1.035	
41		2	1	18	143	-	-	20	182	184	
F	CONSTRUZIONI	2.899	64	29	7.506	34	171	62	7.866	10.765	
45		2.899	64	29	7.506	34	171	62	7.866	10.765	
G	COMMERCIO ALL'INGROSSO E AL DETTAGLIO; RIPARAZIONE DI AUTO- VEICOLI, MOTOCICLI E DI BENI PER- SONALI E PER LA CASA	14.345	96	43	4.415	53	356	186	5.149	19.494	
50		2.627	16	4	1.143	13	190	22	1.388	4.015	
51		1.429	46	22	1.484	26	21	73	1.672	3.101	
52		10.289	34	17	1.788	14	145	91	2.089	12.378	
H	ALBERGHI E RISTORANTI	1.992	9	6	855	3	54	50	977	2.969	
55		1.992	9	6	855	3	54	50	977	2.969	
I	TRASPORTI, MAGAZZINAGGIO E CO- MUNICAZIONI	613	93	168	3.810	998	9	889	5.967	6.580	
60		480	14	74	1.930	991	7	365	3.381	3.861	
61		-	-	-	-	-	-	-	-	-	
62		-	-	-	-	-	-	-	-	-	
63		121	1	2	355	1	2	29	390	511	
64		12	78	92	1.525	6	-	495	2.196	2.208	
J	INTERMEDIAZIONE MONETARIA E FI- NANZIARIA	405	179	170	1.120	74	3	41	1.587	1.992	
65		40	175	168	1.020	53	-	20	1.436	1.476	
66		-	-	2	28	20	-	-	50	50	
67		365	4	-	72	1	3	21	101	466	
K	ATTIVITÀ IMMOBILIARI, NOLEGGIO, INFORMATICA, RICERCA, ALTRE ATTI- VITÀ PROFESSIONALI ED IMPRENDI- TORIALI	3.306	25	69	1.535	57	52	49	1.787	5.093	
70		94	2	-	19	-	-	6	27	121	
71		86	-	-	12	-	4	-	16	102	
72		129	7	14	250	2	7	13	293	422	
73		3	5	21	55	-	-	-	81	84	
74		2.994	11	34	1.199	55	41	30	1.370	4.364	
L	PUBBLICA AMMINISTRAZIONE E DI- FESA; ASSICURAZIONE SOCIALE OB- BLIGATORIA	-	113	1.475	5.497	-	-	1.685	8.770	8.770	
75		-	113	1.475	5.497	-	-	1.685	8.770	8.770	
M	ISTRUZIONE	190	26	3.885	1.238	12	1	1.459	6.621	6.811	
80		190	26	3.885	1.238	12	1	1.459	6.621	6.811	
N	SANITÀ E ALTRI SERVIZI SOCIALI	1.752	1.127	598	2.197	9	7	973	4.911	6.663	
85		1.752	1.127	598	2.197	9	7	973	4.911	6.663	
O	ALTRI SERVIZI PUBBLICI, SOCIALI E PERSONALI	1.628	230	130	803	8	56	181	1.408	3.036	
90		54	4	7	366	-	2	60	439	493	
91		-	104	72	131	-	-	27	334	334	
92		405	119	50	211	6	2	85	473	878	
93		1.169	3	1	95	2	52	9	162	1.331	
TOTALE		31.316	2.212	7.031	49.344	1.592	1.036	5.780	66.995	98.311	
di cui addetti alle unità locali:											
- dell'industria in senso stretto (b)		4.068	249	458	20.295	344	326	201	21.873	25.941	
- dei servizi		24.231	1.898	6.544	21.470	1.214	538	5.513	37.177	61.408	
TIPO DI COMUNE											
- Comune capoluogo		3.754	613	1.735	9.260	495	173	1.462	13.738	17.492	
- Altri comuni		27.562	1.599	5.296	40.084	1.097	863	4.318	53.257	80.819	
TOTALE		31.316	2.212	7.031	49.344	1.592	1.036	5.780	66.995	98.311	

Tavola 3.34 segue - Addetti alle unità locali delle imprese e delle istituzioni per categoria posizionale, sesso, sezione, sottosezione e divisione di attività economica e tipo di comune

ATTIVITÀ ECONOMICHE TIPO DI COMUNE		DIPENDENTI DALLE UNITÀ LOCALI DELLE IMPRESE						Totale dipen- denti	Totale addetti	
		Dirigenti	Direttivi e qua- dri	Impiegati e operai (a)	Categorie spe- ciali	Apprendisti	Altro personale			
		DIPENDENTI DALLE UNITÀ LOCALI DELLE ISTITUZIONI								
		Indipendenti	Dirigenti e as- similati	Direttivi, fun- zionari collabo- ratori e assimi- lati	Assistenti, operatori, coa- diutori e assi- milati	-	-	Addetti ai ser- vizi ausiliari e assimilati		
FEMMINE										
A	AGRICOLTURA, CACCIA E SILVICOL- TURA	18	-	-	38	-	2	-	40	58
01		15	-	-	13	-	2	-	15	30
02		3	-	-	25	-	-	-	25	28
B	PESCA, PISCICOLTURA E SERVIZI CONNESSI	-	-	-	-	-	-	-	-	-
05		-	-	-	-	-	-	-	-	-
C	ESTRAZIONE DI MINERALI	8	-	-	16	-	-	-	16	24
CA	ESTRAZIONE DI MINERALI ENERGE- TICI	-	-	-	-	-	-	-	-	-
10		-	-	-	-	-	-	-	-	-
11		-	-	-	-	-	-	-	-	-
12		-	-	-	-	-	-	-	-	-
CB	ESTRAZIONE DI MINERALI NON ENER- GETICI	8	-	-	16	-	-	-	16	24
13		-	-	-	-	-	-	-	-	-
14		8	-	-	16	-	-	-	16	24
D	ATTIVITÀ MANIFATTURIERE	1.009	7	10	6.492	11	251	53	6.824	7.833
DA	INDUSTRIE ALIMENTARI, DELLE BE- VANDE E DEL TABACCO	339	3	1	434	3	15	17	473	812
15		336	3	1	301	-	15	17	337	673
16		3	-	-	133	3	-	-	136	139
DB	INDUSTRIE TESSILI E DELL'ABBIGLIA- MENTO	228	-	-	1.376	2	163	-	1.541	1.769
17		29	-	-	396	-	26	-	422	451
18		199	-	-	980	2	137	-	1.119	1.318
DC	INDUSTRIE CONCIARIE, FABBRICA- ZIONE DI PRODOTTI IN CUOIO, PELLE E SIMILARI	90	1	-	393	-	36	14	444	534
19		90	1	-	393	-	36	14	444	534
DD	INDUSTRIA DEL LEGNO E DEI PRO- DOTTI IN LEGNO	43	-	-	31	-	-	-	31	74
20		43	-	-	31	-	-	-	31	74
DE	FABBRICAZIONE DELLA PASTA- CARTA, DELLA CARTA E DEI PRO- DOTTI DI CARTA; STAMPA ED EDITO- RIA	41	-	-	84	-	1	2	87	128
21		2	-	-	49	-	-	-	49	51
22		39	-	-	35	-	1	2	38	77
DF	FABBRICAZIONE DI COKE, RAFFINE- RIE DI PETROLIO, TRATTAMENTO DEI COMBUSTIBILI NUCLEARI	-	-	-	3	-	-	-	3	3
23		-	-	-	3	-	-	-	3	3
DG	FABBRICAZIONE DI PRODOTTI CHI- MICI E DI FIBRE SINTETICHE E ARTIFI- CIALI	5	-	1	197	3	-	-	201	206
24		5	-	1	197	3	-	-	201	206
DH	FABBRICAZIONE DI ARTICOLI IN GOMMA E MATERIE PLASTICHE	27	-	-	56	-	1	1	58	85
25		27	-	-	56	-	1	1	58	85
DI	FABBRICAZIONE DI PRODOTTI DELLA LAVORAZIONE DI MINERALI NON ME- TALLIFERI	42	1	-	75	-	1	-	77	119
26		42	1	-	75	-	1	-	77	119
DJ	PRODUZIONE DI METALLO E FABBRICA- ZIONE DI PRODOTTI IN METALLO	59	-	-	156	-	1	4	161	220
27		1	-	-	34	-	-	-	34	35
28		58	-	-	122	-	1	4	127	185
DK	FABBRICAZIONE DI MACCHINE ED APPARECCHI MECCANICI, COMPRESI L'INSTALLAZIONE, IL MONTAGGIO, LA RIPARAZIONE E LA MANUTENZIONE	16	1	2	410	-	3	2	418	434
29		16	1	2	410	-	3	2	418	434
DL	FABBRICAZIONE DI MACCHINE ELET- TRICHE E DI APPARECCHIATURE ELETTRICHE ED OTTICHE	75	1	4	3.169	3	27	12	3.216	3.291
30		-	-	-	53	-	-	-	53	53
31		30	-	1	258	-	27	1	287	317
32		21	1	3	2.718	3	-	10	2.735	2.756
33		24	-	-	140	-	-	1	141	165
DM	FABBRICAZIONE DI MEZZI DI TRA- SPORTO	-	-	1	84	-	-	-	85	85
34		-	-	-	58	-	-	-	58	58
35		-	-	1	26	-	-	-	27	27

Tavola 3.34 segue - Addetti alle unità locali delle imprese e delle istituzioni per categoria posizionale, sesso, sezione, sottosezione e divisione di attività economica e tipo di comune

		DIPENDENTI DALLE UNITÀ LOCALI DELLE IMPRESE								
ATTIVITÀ ECONOMICHE TIPO DI COMUNE		Dirigenti	Dirigenti e qua- dri	Impiegati e operai (a)	Categorie spe- ciali	Apprendisti	Altro personale			
		DIPENDENTI DALLE UNITÀ LOCALI DELLE ISTITUZIONI								
		Indipendenti	Dirigenti e as- similati	Direttivi, fun- zionari collabo- ratori e assimi- lati	Assistenti, operatori, coa- diutori e assi- milati	-	-	Addetti ai ser- vizi ausiliari e assimilati	Totale dipen- denti	Totale addetti
DN	ALTRE INDUSTRIE MANIFATTURIERE	44	-	1	24	-	3	1	29	73
36		42	-	1	23	-	3	1	28	70
37		2	-	-	1	-	-	-	1	3
E	PRODUZIONE E DISTRIBUZIONE DI ENERGIA ELETTRICA, GAS E AC- QUA	4	-	2	66	-	-	-	68	72
40		4	-	-	62	-	-	-	62	66
41		-	-	2	4	-	-	-	6	6
F	COSTRUZIONI	200	2	-	390	-	3	1	396	596
45		200	2	-	390	-	3	1	396	596
G	COMMERCIO ALL'INGROSSO E AL DETTAGLIO; RIPARAZIONE DI AUTO- VEICOLI, MOTOCICLI E DI BENI PER- SONALI E PER LA CASA	7.527	11	7	1.720	14	187	115	2.054	9.581
50		256	-	1	122	2	7	-	132	388
51		447	1	1	417	2	10	14	445	892
52		6.824	10	5	1.181	10	170	101	1.477	8.301
H	ALBERGHI E RISTORANTI	1.147	2	-	331	2	11	25	371	1.518
55		1.147	2	-	331	2	11	25	371	1.518
I	TRASPORTI, MAGAZZINAGGIO E CO- MUNICAZIONI	76	18	20	788	47	-	75	948	1.024
60		44	-	10	167	46	-	2	225	269
61		-	-	-	-	-	-	-	-	-
62		-	-	-	-	-	-	-	-	-
63		26	-	-	48	-	-	-	48	74
64		6	18	10	573	1	-	73	675	681
J	INTERMEDIAZIONE MONETARIA E FI- NANZIARIA	154	11	5	421	9	3	29	478	632
65		6	7	4	271	8	-	15	305	311
66		-	-	-	12	-	-	-	12	12
67		148	4	1	138	1	3	14	161	309
K	ATTIVITÀ IMMOBILIARI, NOLEGGIO, INFORMATICA, RICERCA, ALTRE ATTI- VITÀ PROFESSIONALI ED IMPRENDI- TORIALI	556	2	16	999	3	20	33	1.073	1.629
70		22	-	-	14	-	1	3	18	40
71		45	-	-	2	-	1	-	3	48
72		41	-	1	201	1	2	3	208	249
73		-	-	9	17	-	-	-	26	26
74		448	2	6	765	2	16	27	818	1.266
L	PUBBLICA AMMINISTRAZIONE E DI- FESA; ASSICURAZIONE SOCIALE OB- BLIGATORIA	-	32	601	1.931	-	-	807	3.371	3.371
75		-	32	601	1.931	-	-	807	3.371	3.371
M	ISTRUZIONE	292	17	5.651	6.321	30	13	925	12.957	13.249
80		292	17	5.651	6.321	30	13	925	12.957	13.249
N	SANITÀ E ALTRI SERVIZI SOCIALI	318	273	388	2.440	19	9	731	3.860	4.178
85		318	273	388	2.440	19	9	731	3.860	4.178
O	ALTRI SERVIZI PUBBLICI, SOCIALI E PERSONALI	911	23	51	182	4	97	25	382	1.293
90		10	-	1	29	-	-	-	30	40
91		-	10	35	38	-	-	6	89	89
92		117	13	15	44	3	1	13	89	206
93		784	-	-	71	1	96	6	174	958
	TOTALE	12.220	398	6.751	22.135	139	596	2.819	32.838	45.058
di cui addetti alle unità locali:										
- dell'industria in senso stretto (b)		1.021	7	12	6.574	11	251	53	6.908	7.929
- dei servizi		10.981	389	6.739	15.133	128	340	2.765	25.494	36.475
TIPO DI COMUNE										
- Comune capoluogo		1.268	101	1.308	3.823	43	90	588	5.953	7.221
- Altri comuni		10.952	297	5.443	18.312	96	506	2.231	26.885	37.837
TOTALE		12.220	398	6.751	22.135	139	596	2.819	32.838	45.058

(a) Capi operai, operai specializzati, qualificati, comuni

(b) Comprende le sezioni di attività: C - Estrazione di minerali; D - Attività manifatturiere; E - Produzione e distribuzione di energia elettrica, gas e acqua

Tavola 3.35 - Addetti alle unità locali delle imprese per categoria posizionale, sesso, sezione, sottosezione e divisione di attività economica

ATTIVITÀ ECONOMICHE	INDIPENDENTI			DIPENDENTI								Totale addetti	Indipendenti sul totale addetti	
	Imprenditori e soci di cooperativa	Familiari coadiuvanti	Totale	Dirigenti	Direttivi e quadri	Impiegati	Categorie speciali	Operai	Apprendisti	Altro personale	Totale			
MASCHI E FEMMINE														
A	AGRICOLTURA, CACCIA E SILVICOLTURA	116	17	133	1	-	4	-	107	3	4	119	252	52,8
01		80	11	91	-	-	4	-	44	2	4	54	145	62,8
02		36	6	42	1	-	-	-	63	1	-	65	107	39,3
B	PESCA, PISCICOLTURA E SERVIZI CONNESSI	1	2	3	-	-	-	-	-	-	-	-	3	100,0
05		1	2	3	-	-	-	-	-	-	-	-	3	100,0
C	ESTRAZIONE DI MINERALI	39	8	47	2	-	31	5	215	1	6	260	307	15,3
CA	ESTRAZIONE DI MINERALI ENERGETICI	-	-	-	-	-	4	-	25	-	-	29	29	-
10		-	-	-	-	-	-	-	-	-	-	-	-	-
11		-	-	-	-	-	4	-	25	-	-	29	29	-
12		-	-	-	-	-	-	-	-	-	-	-	-	-
CB	ESTRAZIONE DI MINERALI NON ENERGETICI	39	8	47	2	-	27	5	190	1	6	231	278	16,9
13		-	-	-	-	-	-	-	-	-	-	-	-	-
14		39	8	47	2	-	27	5	190	1	6	231	278	16,9
D	ATTIVITÀ MANIFATTURIERE	4.295	728	5.023	251	432	4.782	350	20.622	576	221	27.234	32.257	15,6
DA	INDUSTRIE ALIMENTARI, DELLE BEVANDE E DEL TABACCO	905	281	1.186	46	28	629	79	2.198	71	80	3.131	4.317	27,5
15		875	281	1.156	41	25	520	56	1.863	71	80	2.656	3.812	30,3
16		30	-	30	5	3	109	23	335	-	-	475	505	5,9
DB	INDUSTRIE TESSILI E DELL'ABBIGLIAMENTO	453	99	552	8	2	104	31	1.943	194	3	2.285	2.837	19,5
17		70	12	82	5	-	55	20	801	48	-	929	1.011	8,1
18		383	87	470	3	2	49	11	1.142	146	3	1.356	1.826	25,7
DC	INDUSTRIE CONCIARIE, FABBRICAZIONE DI PRODOTTI IN CUOIO, PELLE E SIMILARI	241	39	280	4	1	50	4	1.050	52	35	1.196	1.476	19,0
19		241	39	280	4	1	50	4	1.050	52	35	1.196	1.476	19,0
DD	INDUSTRIA DEL LEGNO E DEI PRODOTTI IN LEGNO	562	62	624	4	-	42	2	374	30	2	454	1.078	57,9
20		562	62	624	4	-	42	2	374	30	2	454	1.078	57,9
DE	FABBRICAZIONE DELLA PASTA-CARTA, DELLA CARTA E DEI PRODOTTI DI CARTA; STAMPA ED EDITORIA	193	35	228	1	-	55	-	351	14	11	432	660	34,5
21		26	6	32	1	-	22	-	124	-	-	147	179	17,9
22		167	29	196	-	-	33	-	227	14	11	285	481	40,7
DF	FABBRICAZIONE DI COKE, RAFFINERIE DI PETROLIO, TRATTAMENTO DEI COMBUSTIBILI NUCLEARI	9	-	9	-	4	14	-	34	-	4	56	65	13,8
23		9	-	9	-	4	14	-	34	-	4	56	65	13,8
DG	FABBRICAZIONE DI PRODOTTI CHIMICI E DI FIBRE SINTETICHE E ARTIFICIALI	49	5	54	33	141	447	57	1.252	1	8	1.939	1.993	2,7
24		49	5	54	33	141	447	57	1.252	1	8	1.939	1.993	2,7
DH	FABBRICAZIONE DI ARTICOLI IN GOMMA E MATERIE PLASTICHE	107	1	108	9	5	75	1	447	4	11	552	660	16,4
25		107	1	108	9	5	75	1	447	4	11	552	660	16,4
DI	FABBRICAZIONE DI PRODOTTI DELLA LAVORAZIONE DI MINERALI NON METALLIFERI	305	48	353	23	8	344	69	1.854	36	4	2.338	2.691	13,1
26		305	48	353	23	8	344	69	1.854	36	4	2.338	2.691	13,1
DJ	PRODUZIONE DI METALLO E FABBRICAZIONE DI PRODOTTI IN METALLO	714	61	775	25	18	359	7	1.908	109	29	2.455	3.230	24,0
27		12	1	13	9	4	101	7	272	13	7	413	426	3,1
28		702	60	762	16	14	258	-	1.636	96	22	2.042	2.804	27,2
DK	FABBRICAZIONE DI MACCHINE ED APPARECCHI MECCANICI, COMPRESI L'INSTALLAZIONE, IL MONTAGGIO, LA RIPARAZIONE E LA MANUTENZIONE	121	22	143	14	20	228	8	1.592	13	6	1.881	2.024	7,1
29		121	22	143	14	20	228	8	1.592	13	6	1.881	2.024	7,1

Tavola 3.35 segue - Addetti alle unità locali delle imprese per categoria posizionale, sesso, sezione, sottosezione e divisione di attività economica

ATTIVITÀ ECONOMICHE	INDIPENDENTI			DIPENDENTI								Totale addetti	Indipendenti sul totale addetti	
	Imprenditori e soci di cooperativa	Familiari coadiuvanti	Totale	Dirigenti	Direttivi e quadri	Impiegati	Categorie speciali	Operai	Apprendisti	Altro personale	Totale			
DL	FABBRICAZIONE DI MACCHINE ELETTRICHE E DI APPARECCHIATURE ELETTRICHE ED OTTICHE	380	42	422	55	173	2.168	81	5.680	40	17	8.214	8.636	4,9
30		2	-	2	1	24	193	-	648	-	-	866	868	0,2
31		107	19	126	11	12	143	5	736	38	3	948	1.074	11,7
32		116	8	124	41	128	1.774	75	4.034	1	12	6.065	6.189	2,0
33		155	15	170	2	9	58	1	262	1	2	335	505	33,7
DM	FABBRICAZIONE DI MEZZI DI TRASPORTO	12	-	12	27	31	239	11	1.755	-	1	2.064	2.076	0,6
34		5	-	5	8	9	76	6	645	-	-	744	749	0,7
35		7	-	7	19	22	163	5	1.110	-	1	1.320	1.327	0,5
DN	ALTRE INDUSTRIE MANIFATTURIERE	244	33	277	2	1	28	-	184	12	10	237	514	53,9
36		228	30	258	2	1	25	-	176	12	10	226	484	53,3
37		16	3	19	-	-	3	-	8	-	-	11	30	63,3
E	PRODUZIONE E DISTRIBUZIONE DI ENERGIA ELETTRICA, GAS E ACQUA	19	-	19	2	20	413	-	681	-	-	1.116	1.135	1,7
40		17	-	17	2	18	402	-	662	-	-	1.084	1.101	1,5
41		2	-	2	-	2	11	-	19	-	-	32	34	5,9
F	COSTRUZIONI	2.896	203	3.099	66	29	952	34	6.944	174	63	8.262	11.361	27,3
45		2.896	203	3.099	66	29	952	34	6.944	174	63	8.262	11.361	27,3
G	COMMERCIO ALL'INGROSSO E AL DETTAGLIO; RIPARAZIONE DI AUTOVEICOLI, MOTOCICLI E DI BENI PERSONALI E PER LA CASA	17.841	4.031	21.872	101	48	2.359	67	3.772	543	294	7.184	29.056	75,3
50		2.561	322	2.883	16	5	331	15	934	197	22	1.520	4.403	65,5
51		1.593	283	1.876	47	23	761	28	1.140	31	87	2.117	3.993	47,0
52		13.687	3.426	17.113	38	20	1.267	24	1.698	315	185	3.547	20.660	82,8
H	ALBERGHI E RISTORANTI	2.243	896	3.139	11	6	414	5	772	65	74	1.347	4.486	70,0
55		2.243	896	3.139	11	6	414	5	772	65	74	1.347	4.486	70,0
I	TRASPORTI, MAGAZZINAGGIO E COMUNICAZIONI	635	54	689	111	188	3.148	1.045	1.448	9	962	6.911	7.600	9,1
60		480	44	524	14	84	1.064	1.037	1.031	7	365	3.602	4.126	12,7
61		-	-	-	-	-	-	-	-	-	-	-	-	-
62		-	-	-	-	-	-	-	-	-	-	-	-	-
63		137	10	147	1	2	326	1	77	2	29	438	585	25,1
64		18	-	18	96	102	1.758	7	340	-	568	2.871	2.889	0,6
J	INTERMEDIAZIONE MONETARIA E FINANZIARIA	486	73	559	189	174	1.375	83	152	6	69	2.048	2.607	21,4
65		42	4	46	181	171	1.147	61	130	-	34	1.724	1.770	2,6
66		-	-	-	-	2	39	20	1	-	-	62	62	-
67		444	69	513	8	1	189	2	21	6	35	262	775	66,2
K	ATTIVITÀ IMMOBILIARI, NOLEGGIO, INFORMATICA, RICERCA, ALTRE ATTIVITÀ PROFESSIONALI ED IMPRENDITORIALI	3.627	235	3.862	26	84	1.643	60	889	72	80	2.854	6.716	57,5
70		112	4	116	2	-	28	-	5	1	9	45	161	72,0
71		113	18	131	-	-	4	-	10	5	-	19	150	87,3
72		158	12	170	7	15	417	3	34	9	16	501	671	25,3
73		3	-	3	4	30	67	-	5	-	-	106	109	2,8
74		3.241	201	3.442	13	39	1.127	57	835	57	55	2.183	5.625	61,2
M	ISTRUZIONE	393	89	482	13	4	442	42	66	14	35	616	1.098	43,9
80		393	89	482	13	4	442	42	66	14	35	616	1.098	43,9
N	SANITÀ E ALTRI SERVIZI SOCIALI	1.914	156	2.070	125	34	794	28	452	16	265	1.714	3.784	54,7
85		1.914	156	2.070	125	34	794	28	452	16	265	1.714	3.784	54,7
O	ALTRI SERVIZI PUBBLICI, SOCIALI E PERSONALI	2.305	234	2.539	8	4	225	12	428	153	50	880	3.419	74,3
90		63	1	64	4	-	68	-	256	2	15	345	409	15,6
92		427	95	522	1	3	95	9	68	3	20	199	721	72,4
93		1.815	138	1.953	3	1	62	3	104	148	15	336	2.289	85,3
TOTALE		36.810	6.726	43.536	906	1.023	16.582	1.731	36.548	1.632	2.123	60.545	104.081	41,8
di cui addetti alle unità locali:														
- dell'industria in senso stretto (a)		4.353	736	5.089	255	452	5.226	355	21.518	577	227	28.610	33.699	15,1
- dei servizi		29.444	5.768	35.212	584	542	10.400	1.342	7.979	878	1.829	23.554	58.766	59,9

Tavola 3.35 segue - Addetti alle unità locali delle imprese per categoria posizionale, sesso, sezione, sottosezione e divisione di attività economica

ATTIVITÀ ECONOMICHE	INDIPENDENTI			DIPENDENTI								Totale addetti	Indipendenti sul totale addetti	
	Imprenditori e soci di cooperativa	Familiari coadiuvanti	Totale	Dirigenti	Direttivi e quadri	Impiegati	Categorie speciali	Operai	Apprendisti	Altro personale	Totale			
MASCHI														
A	AGRICOLTURA, CACCIA E SILVICOLTURA	100	15	115	1	-	2	-	71	1	4	79	194	59,3
01		67	9	76	-	-	2	-	33	-	4	39	115	66,1
02		33	6	39	1	-	-	-	38	1	-	40	79	49,4
B	PESCA, PISCICOLTURA E SERVIZI CONNESSI	1	2	3	-	-	-	-	-	-	-	-	3	100,0
05		1	2	3	-	-	-	-	-	-	-	-	3	100,0
C	ESTRAZIONE DI MINERALI	33	6	39	2	-	22	5	208	1	6	244	283	13,8
CA	ESTRAZIONE DI MINERALI ENERGETICI	-	-	-	-	-	4	-	25	-	-	29	29	-
10		-	-	-	-	-	-	-	-	-	-	-	-	-
11		-	-	-	-	-	4	-	25	-	-	29	29	-
12		-	-	-	-	-	-	-	-	-	-	-	-	-
CB	ESTRAZIONE DI MINERALI NON ENERGETICI	33	6	39	2	-	18	5	183	1	6	215	254	15,4
13		-	-	-	-	-	-	-	-	-	-	-	-	-
14		33	6	39	2	-	18	5	183	1	6	215	254	15,4
D	ATTIVITÀ MANIFATTURIERE	3.576	438	4.014	244	422	3.817	339	15.095	325	168	20.410	24.424	16,4
DA	INDUSTRIE ALIMENTARI, DELLE BEVANDE E DEL TABACCO	705	142	847	43	27	510	76	1.883	56	63	2.658	3.505	24,2
15		678	142	820	38	24	426	56	1.656	56	63	2.319	3.139	26,1
16		27	-	27	5	3	84	20	227	-	-	339	366	7,4
DB	INDUSTRIE TESSILI E DELL'ABBIGLIAMENTO	277	47	324	8	2	61	29	610	31	3	744	1.068	30,3
17		48	5	53	5	-	39	20	421	22	-	507	560	9,5
18		229	42	271	3	2	22	9	189	9	3	237	508	53,3
DC	INDUSTRIE CONCIARIE, FABBRICAZIONE DI PRODOTTI IN CUOIO, PELLE E SIMILARI	173	17	190	3	1	26	4	681	16	21	752	942	20,2
DD	INDUSTRIA DEL LEGNO E DEI PRODOTTI IN LEGNO	530	51	581	4	-	32	2	353	30	2	423	1.004	57,9
20		530	51	581	4	-	32	2	353	30	2	423	1.004	57,9
DE	FABBRICAZIONE DELLA PASTA-CARTA, DELLA CARTA E DEI PRODOTTI DI CARTA; STAMPA ED EDITORIA	165	22	187	1	-	34	-	288	13	9	345	532	35,2
21		25	5	30	1	-	15	-	82	-	-	98	128	23,4
22		140	17	157	-	-	19	-	206	13	9	247	404	38,9
DF	FABBRICAZIONE DI COKE, RAFFINERIE DI PETROLIO, TRATTAMENTO DEI COMBUSTIBILI NUCLEARI	9	-	9	-	4	11	-	34	-	4	53	62	14,5
DG	FABBRICAZIONE DI PRODOTTI CHIMICI E DI FIBRE SINTETICHE E ARTIFICIALI	46	3	49	33	140	363	54	1.139	1	8	1.738	1.787	2,7
23		9	-	9	-	4	11	-	34	-	4	53	62	14,5
DH	FABBRICAZIONE DI ARTICOLI IN GOMMA E MATERIE PLASTICHE	81	-	81	9	5	53	1	413	3	10	494	575	14,1
24		46	3	49	33	140	363	54	1.139	1	8	1.738	1.787	2,7
DI	FABBRICAZIONE DI PRODOTTI DELLA LAVORAZIONE DI MINERALI NON METALLIFERI	271	40	311	22	8	295	69	1.828	35	4	2.261	2.572	12,1
25		81	-	81	9	5	53	1	413	3	10	494	575	14,1
DJ	PRODUZIONE DI METALLO E FABBRICAZIONE DI PRODOTTI IN METALLO	669	47	716	25	18	264	7	1.847	108	25	2.294	3.010	23,8
26		271	40	311	22	8	295	69	1.828	35	4	2.261	2.572	12,1
DK	FABBRICAZIONE DI MACCHINE ED APPARECCHI MECCANICI, COMPRESI L'INSTALLAZIONE, IL MONTAGGIO, LA RIPARAZIONE E LA MANUTENZIONE	111	16	127	13	18	179	8	1.231	10	4	1.463	1.590	8,0
27		11	1	12	9	4	72	7	267	13	7	379	391	3,1
28		658	46	704	16	14	192	-	1.580	95	18	1.915	2.619	26,9
29		111	16	127	13	18	179	8	1.231	10	4	1.463	1.590	8,0

Tavola 3.35 segue - Addetti alle unità locali delle imprese per categoria posizionale, sesso, sezione, sottosezione e divisione di attività economica

ATTIVITÀ ECONOMICHE	INDIPENDENTI			DIPENDENTI									
	Imprenditori e soci di cooperativa	Familiari coadiuvanti	Totale	Dirigenti	Direttivi e quadri	Impiegati	Categorie speciali	Operai	Apprendisti	Altro personale	Totale	Totale addetti	Indipendenti sul totale addetti
DL FABBRICAZIONE DI MACCHINE ELETTRICHE E DI APPARECCHIATURE ELETTRICHE ED OTTICHE	318	29	347	54	169	1.766	78	2.913	13	5	4.998	5.345	6,5
30	2	-	2	1	24	160	-	628	-	-	813	815	0,2
31	81	15	96	11	11	92	5	529	11	2	661	757	12,7
32	97	6	103	40	125	1.479	72	1.611	1	2	3.330	3.433	3,0
33	138	8	146	2	9	35	1	145	1	1	194	340	42,9
DM FABBRICAZIONE DI MEZZI DI TRASPORTO	12	-	12	27	30	207	11	1.703	-	1	1.979	1.991	0,6
34	5	-	5	8	9	63	6	600	-	-	686	691	0,7
35	7	-	7	19	21	144	5	1.103	-	1	1.293	1.300	0,5
DN ALTRE INDUSTRIE MANIFATTURIERE	209	24	233	2	-	16	-	172	9	9	208	441	52,8
36	194	22	216	2	-	14	-	164	9	9	198	414	52,2
37	15	2	17	-	-	2	-	8	-	-	10	27	63,0
E PRODUZIONE E DISTRIBUZIONE DI ENERGIA ELETTRICA, GAS E ACQUA	15	-	15	2	20	352	-	679	-	-	1.053	1.068	1,4
40	13	-	13	2	18	342	-	660	-	-	1.022	1.035	1,3
41	2	-	2	-	2	10	-	19	-	-	31	33	6,1
F COSTRUZIONI	2.731	168	2.899	64	29	725	34	6.781	171	62	7.866	10.765	26,9
45	2.731	168	2.899	64	29	725	34	6.781	171	62	7.866	10.765	26,9
G COMMERCIO ALL'INGROSSO E AL DETTAGLIO; RIPARAZIONE DI AUTOVEICOLI, MOTOCICLI E DI BENI PERSONALI E PER LA CASA	12.309	2.036	14.345	94	42	1.366	53	3.046	356	181	5.138	19.483	73,6
50	2.382	245	2.627	16	4	231	13	912	190	22	1.388	4.015	65,4
51	1.274	155	1.429	46	22	494	26	990	21	73	1.672	3.101	46,1
52	8.653	1.636	10.289	32	16	641	14	1.144	145	86	2.078	12.367	83,2
H ALBERGHI E RISTORANTI	1.537	455	1.992	9	6	258	3	597	54	50	977	2.969	67,1
55	1.537	455	1.992	9	6	258	3	597	54	50	977	2.969	67,1
I TRASPORTI, MAGAZZINAGGIO E COMUNICAZIONI	567	46	613	93	168	2.392	998	1.416	9	888	5.964	6.577	9,3
60	440	40	480	14	74	900	991	1.028	7	364	3.378	3.858	12,4
61	-	-	-	-	-	-	-	-	-	-	-	-	-
62	-	-	-	-	-	-	-	-	-	-	-	-	-
63	115	6	121	1	2	282	1	73	2	29	390	511	23,7
64	12	-	12	78	92	1.210	6	315	-	495	2.196	2.208	0,5
J INTERMEDIAZIONE MONETARIA E FINANZIARIA	368	37	405	178	169	971	74	144	3	40	1.579	1.984	20,4
65	39	1	40	174	167	887	53	128	-	19	1.428	1.468	2,7
66	-	-	-	-	2	27	20	1	-	-	50	50	-
67	329	36	365	4	-	57	1	15	3	21	101	466	78,3
K ATTIVITÀ IMMOBILIARI, NOLEGGIO, INFORMATICA, RICERCA, ALTRE ATTIVITÀ PROFESSIONALI ED IMPRENDITORIALI	3.173	133	3.306	24	68	948	57	585	52	47	1.781	5.087	65,0
70	91	3	94	2	-	14	-	5	-	6	27	121	77,7
71	75	11	86	-	-	4	-	8	4	-	16	102	84,3
72	126	3	129	7	14	231	2	19	7	13	293	422	30,6
73	3	-	3	4	21	50	-	5	-	-	80	83	3,6
74	2.878	116	2.994	11	33	649	55	548	41	28	1.365	4.359	68,7
M ISTRUZIONE	165	25	190	-	2	133	12	16	1	4	168	358	53,1
80	165	25	190	-	2	133	12	16	1	4	168	358	53,1
N SANITÀ E ALTRI SERVIZI SOCIALI	1.644	108	1.752	96	20	327	9	146	7	161	766	2.518	69,6
85	1.644	108	1.752	96	20	327	9	146	7	161	766	2.518	69,6
O ALTRI SERVIZI PUBBLICI, SOCIALI E PERSONALI	1.493	135	1.628	8	4	166	8	374	56	41	657	2.285	71,2
90	54	-	54	4	-	54	-	245	2	15	320	374	14,4
92	335	70	405	1	3	80	6	66	2	17	175	580	69,8
93	1.104	65	1.169	3	1	32	2	63	52	9	162	1.331	87,8
TOTALE	27.712	3.604	31.316	815	950	11.479	1.592	29.158	1.036	1.652	46.682	77.998	40,1
di cui addetti alle unità locali:													
- dell'industria in senso stretto (a)	3.624	444	4.068	248	442	4.191	344	15.982	326	174	21.707	25.775	15,8
- dei servizi	21.256	2.975	24.231	502	479	6.561	1.214	6.324	538	1.412	17.030	41.261	58,7

Tavola 3.35 segue - Addetti alle unità locali delle imprese per categoria posizionale, sesso, sezione, sottosezione e divisione di attività economica

ATTIVITÀ ECONOMICHE	INDIPENDENTI			DIPENDENTI							Totale	Totale addetti	Indipendenti sul totale addetti	
	Imprenditori e soci di cooperativa	Familiari coadiuvanti	Totale	Dirigenti	Direttivi e quadri	Impiegati	Categorie speciali	Operai	Apprendisti	Altro personale				
FEMMINE														
A	AGRICOLTURA, CACCIA E SILVICOLTURA	16	2	18	-	-	2	-	36	2	-	40	58	31,0
01		13	2	15	-	-	2	-	11	2	-	15	30	50,0
02		3	-	3	-	-	-	-	25	-	-	25	28	10,7
B	PESCA, PISCICOLTURA E SERVIZI CONNESSI	-	-	-	-	-	-	-	-	-	-	-	-	-
05		-	-	-	-	-	-	-	-	-	-	-	-	-
C	ESTRAZIONE DI MINERALI	6	2	8	-	-	9	-	7	-	-	16	24	33,3
CA	ESTRAZIONE DI MINERALI ENERGETICI	-	-	-	-	-	-	-	-	-	-	-	-	-
10		-	-	-	-	-	-	-	-	-	-	-	-	-
11		-	-	-	-	-	-	-	-	-	-	-	-	-
12		-	-	-	-	-	-	-	-	-	-	-	-	-
CB	ESTRAZIONE DI MINERALI NON ENERGETICI	6	2	8	-	-	9	-	7	-	-	16	24	33,3
13		-	-	-	-	-	-	-	-	-	-	-	-	-
14		6	2	8	-	-	9	-	7	-	-	16	24	33,3
D	ATTIVITÀ MANIFATTURIERE	719	290	1.009	7	10	965	11	5.527	251	53	6.824	7.833	12,9
DA	INDUSTRIE ALIMENTARI, DELLE BEVANDE E DEL TABACCO	200	139	339	3	1	119	3	315	15	17	473	812	41,7
15		197	139	336	3	1	94	-	207	15	17	337	673	49,9
16		3	-	3	-	-	25	3	108	-	-	136	139	2,2
DB	INDUSTRIE TESSILI E DELL'ABBIGLIAMENTO	176	52	228	-	-	43	2	1.333	163	-	1.541	1.769	12,9
17		22	7	29	-	-	16	-	380	26	-	422	451	6,4
18		154	45	199	-	-	27	2	953	137	-	1.119	1.318	15,1
DC	INDUSTRIE CONCIARIE, FABBRICAZIONE DI PRODOTTI IN CUOIO, PELLE E SIMILARI	68	22	90	1	-	24	-	369	36	14	444	534	16,9
19		68	22	90	1	-	24	-	369	36	14	444	534	16,9
DD	INDUSTRIA DEL LEGNO E DEI PRODOTTI IN LEGNO	32	11	43	-	-	10	-	21	-	-	31	74	58,1
20		32	11	43	-	-	10	-	21	-	-	31	74	58,1
DE	FABBRICAZIONE DELLA PASTA-CARTA, DELLA CARTA E DEI PRODOTTI DI CARTA; STAMPA ED EDITORIA	28	13	41	-	-	21	-	63	1	2	87	128	32,0
21		1	1	2	-	-	7	-	42	-	-	49	51	3,9
22		27	12	39	-	-	14	-	21	1	2	38	77	50,6
DF	FABBRICAZIONE DI COKE, RAFFINERIE DI PETROLIO, TRATTAMENTO DEI COMBUSTIBILI NUCLEARI	-	-	-	-	-	3	-	-	-	-	3	3	-
23		-	-	-	-	-	3	-	-	-	-	3	3	-
DG	FABBRICAZIONE DI PRODOTTI CHIMICI E DI FIBRE SINTETICHE E ARTIFICIALI	3	2	5	-	1	84	3	113	-	-	201	206	2,4
24		3	2	5	-	1	84	3	113	-	-	201	206	2,4
DH	FABBRICAZIONE DI ARTICOLI IN GOMMA E MATERIE PLASTICHE	26	1	27	-	-	22	-	34	1	1	58	85	31,8
25		26	1	27	-	-	22	-	34	1	1	58	85	31,8
DI	FABBRICAZIONE DI PRODOTTI DELLA LAVORAZIONE DI MINERALI NON METALLIFERI	34	8	42	1	-	49	-	26	1	-	77	119	35,3
26		34	8	42	1	-	49	-	26	1	-	77	119	35,3
DJ	PRODUZIONE DI METALLO E FABBRICAZIONE DI PRODOTTI IN METALLO	45	14	59	-	-	95	-	61	1	4	161	220	26,8
27		1	-	1	-	-	29	-	5	-	-	34	35	2,9
28		44	14	58	-	-	66	-	56	1	4	127	185	31,4
DK	FABBRICAZIONE DI MACCHINE ED APPARECCHI MECCANICI, COMPRESI L'INSTALLAZIONE, IL MONTAGGIO, LA RIPARAZIONE E LA MANUTENZIONE	10	6	16	1	2	49	-	361	3	2	418	434	3,7
29		10	6	16	1	2	49	-	361	3	2	418	434	3,7

Tavola 3.35 segue - Addetti alle unità locali delle imprese per categoria posizionale, sesso, sezione, sottosezione e divisione di attività economica

ATTIVITÀ ECONOMICHE	INDIPENDENTI			DIPENDENTI								Totale addetti	Indipendenti sul totale addetti	
	Imprenditori e soci di cooperativa	Familiari coadiuvanti	Totale	Dirigenti	Direttivi e quadri	Impiegati	Categorie speciali	Operai	Apprendisti	Altro personale	Totale			
DL	FABBRICAZIONE DI MACCHINE ELETTRICHE E DI APPARECCHIATURE ELETTRICHE ED OTTICHE	62	13	75	1	4	402	3	2.767	27	12	3.216	3.291	2,3
30		-	-	-	-	-	33	-	20	-	-	53	53	-
31		26	4	30	-	1	51	-	207	27	1	287	317	9,5
32		19	2	21	1	3	295	3	2.423	-	10	2.735	2.756	0,8
33		17	7	24	-	-	23	-	117	-	1	141	165	14,5
DM	FABBRICAZIONE DI MEZZI DI TRASPORTO	-	-	-	-	1	32	-	52	-	-	85	85	-
34		-	-	-	-	-	13	-	45	-	-	58	58	-
35		-	-	-	-	1	19	-	7	-	-	27	27	-
DN	ALTRE INDUSTRIE MANIFATTURIERE	35	9	44	-	1	12	-	12	3	1	29	73	60,3
36		34	8	42	-	1	11	-	12	3	1	28	70	60,0
37		1	1	2	-	-	1	-	-	-	-	1	3	66,7
E	PRODUZIONE E DISTRIBUZIONE DI ENERGIA ELETTRICA, GAS E ACQUA	4	-	4	-	-	61	-	2	-	-	63	67	6,0
40		4	-	4	-	-	60	-	2	-	-	62	66	6,1
41		-	-	-	-	-	1	-	-	-	-	1	1	-
F	COSTRUZIONI	165	35	200	2	-	227	-	163	3	1	396	596	33,6
45		165	35	200	2	-	227	-	163	3	1	396	596	33,6
G	COMMERCIO ALL'INGROSSO E AL DETTAGLIO; RIPARAZIONE DI AUTOVEICOLI, MOTOCICLI E DI BENI PERSONALI E PER LA CASA	5.532	1.995	7.527	7	6	993	14	726	187	113	2.046	9.573	78,6
50		179	77	256	-	1	100	2	22	7	-	132	388	66,0
51		319	128	447	1	1	267	2	150	10	14	445	892	50,1
52		5.034	1.790	6.824	6	4	626	10	554	170	99	1.469	8.293	82,3
H	ALBERGHI E RISTORANTI	706	441	1.147	2	-	156	2	175	11	24	370	1.517	75,6
55		706	441	1.147	2	-	156	2	175	11	24	370	1.517	75,6
I	TRASPORTI, MAGAZZINAGGIO E COMUNICAZIONI	68	8	76	18	20	756	47	32	-	74	947	1.023	7,4
60		40	4	44	-	10	164	46	3	-	1	224	268	16,4
61		-	-	-	-	-	-	-	-	-	-	-	-	-
62		-	-	-	-	-	-	-	-	-	-	-	-	-
63		22	4	26	-	-	44	-	4	-	-	48	74	35,1
64		6	-	6	18	10	548	1	25	-	73	675	681	0,9
J	INTERMEDIAZIONE MONETARIA E FINANZIARIA	118	36	154	11	5	404	9	8	3	29	469	623	24,7
65		3	3	6	7	4	260	8	2	-	15	296	302	2,0
66		-	-	-	-	-	12	-	-	-	-	12	12	-
67		115	33	148	4	1	132	1	6	3	14	161	309	47,9
K	ATTIVITÀ IMMOBILIARI, NOLEGGIO, INFORMATICA, RICERCA, ALTRE ATTIVITÀ PROFESSIONALI ED IMPRENDITORIALI	454	102	556	2	16	695	3	304	20	33	1.073	1.629	34,1
70		21	1	22	-	-	14	-	-	1	3	18	40	55,0
71		38	7	45	-	-	-	-	2	1	-	3	48	93,8
72		32	9	41	-	1	186	1	15	2	3	208	249	16,5
73		-	-	-	-	9	17	-	-	-	-	26	26	-
74		363	85	448	2	6	478	2	287	16	27	818	1.266	35,4
M	ISTRUZIONE	228	64	292	13	2	309	30	50	13	31	448	740	39,5
80		228	64	292	13	2	309	30	50	13	31	448	740	39,5
N	SANITÀ E ALTRI SERVIZI SOCIALI	270	48	318	29	14	467	19	306	9	104	948	1.266	25,1
85		270	48	318	29	14	467	19	306	9	104	948	1.266	25,1
O	ALTRI SERVIZI PUBBLICI, SOCIALI E PERSONALI	812	99	911	-	-	59	4	54	97	9	223	1.134	80,3
90		9	1	10	-	-	14	-	11	-	-	25	35	28,6
92		92	25	117	-	-	15	3	2	1	3	24	141	83,0
93		711	73	784	-	-	30	1	41	96	6	174	958	81,8
TOTALE		9.098	3.122	12.220	91	73	5.103	139	7.390	596	471	13.863	26.083	46,9

di cui addetti alle unità locali:

- dell'industria in senso stretto (a)	729	292	1.021	7	10	1.035	11	5.536	251	53	6.903	7.924	12,9
- dei servizi	8.188	2.793	10.981	82	63	3.839	128	1.655	340	417	6.524	17.505	62,7

(a) Comprende le sezioni di attività: C - Estrazione di minerali; D - Attività manifatturiere; E - Produzione e distribuzione di energia elettrica, gas e acqua

Tavola 3.36 - Addetti alle unità locali delle istituzioni per categoria posizionale, sesso e forma istituzionale (a)

FORME ISTITUZIONALI	Dirigenti e as- similati	Direttivi e as- similati	Funzionari e assimilati	Collaboratori e assimilati	Assistenti e assimilati	Operatori assimilati	Coadiutori e assimilati	Addetti ai ser- vizi ausiliari e assimilati	Totale Personale vo- lontario	
MASCHI E FEMMINE										
Ministero o organo costituzionale	78	343	477	9.222	6.777	1.874	879	2.744	22.394	44
Ente locale (regione, provincia, comune)	41	248	255	680	2.212	1.285	705	2.018	7.444	9
Comunità montana	2	6	9	18	11	45	94	133	318	-
Ente sanitario pubblico	1.270	269	71	537	1.726	766	817	1.385	6.841	5
Ente di previdenza	18	17	19	89	341	31	26	5	546	-
Ente economico o ente di ricerca	14	18	22	45	75	33	16	11	234	-
Ente di assistenza, culturale, sportivo	2	-	1	49	16	-	2	30	100	73
Associazione riconosciuta o fondazione	115	10	60	91	99	34	17	75	501	608
Associazione non riconosciuta	156	11	39	47	182	108	4	67	614	628
Altra forma	8	11	14	81	33	90	51	8	296	-
TOTALE	1.704	933	967	10.859	11.472	4.266	2.611	6.476	39.288	1.367
di cui addetti alle unità locali:										
- delle istituzioni pubbliche	1.433	912	868	10.721	11.191	4.124	2.590	6.334	38.173	131
- delle istituzioni sociali private	271	21	99	138	281	142	21	142	1.115	1.236
MASCHI										
Ministero o organo costituzionale	53	181	105	3.982	1.552	983	578	1.814	9.248	21
Ente locale (regione, provincia, comune)	36	195	184	458	1.504	1.007	521	1.319	5.224	7
Comunità montana	2	5	8	14	9	29	66	85	218	-
Ente sanitario pubblico	1.023	173	42	310	872	368	445	794	4.027	-
Ente di previdenza	14	14	15	61	245	21	16	5	391	-
Ente economico o ente di ricerca	13	13	17	36	51	20	13	9	172	-
Ente di assistenza, culturale, sportivo	2	-	1	44	14	-	2	12	75	61
Associazione riconosciuta o fondazione	102	9	28	35	41	22	10	38	285	454
Associazione non riconosciuta	144	7	22	29	78	70	3	44	397	529
Altra forma	8	11	14	68	29	87	51	8	276	-
TOTALE	1.397	608	436	5.037	4.395	2.607	1.705	4.128	20.313	1.072
di cui addetti alle unità locali:										
- delle istituzioni pubbliche	1.151	592	386	4.973	4.276	2.515	1.692	4.046	19.631	89
- delle istituzioni sociali private	246	16	50	64	119	92	13	82	682	983
FEMMINE										
Ministero o organo costituzionale	25	162	372	5.240	5.225	891	301	930	13.146	23
Ente locale (regione, provincia, comune)	5	53	71	222	708	278	184	699	2.220	2
Comunità montana	-	1	1	4	2	16	28	48	100	-
Ente sanitario pubblico	247	96	29	227	854	398	372	591	2.814	5
Ente di previdenza	4	3	4	28	96	10	10	-	155	-
Ente economico o ente di ricerca	1	5	5	9	24	13	3	2	62	-
Ente di assistenza, culturale, sportivo	-	-	-	5	2	-	-	18	25	12
Associazione riconosciuta o fondazione	13	1	32	56	58	12	7	37	216	154
Associazione non riconosciuta	12	4	17	18	104	38	1	23	217	99
Altra forma	-	-	-	13	4	3	-	-	20	-
TOTALE	307	325	531	5.822	7.077	1.659	906	2.348	18.975	295
di cui addetti alle unità locali:										
- delle istituzioni pubbliche	282	320	482	5.748	6.915	1.609	898	2.288	18.542	42
- delle istituzioni sociali private	25	5	49	74	162	50	8	60	433	253

(a) Riferita a quella delle istituzioni da cui dipendono

CAPITOLO 4 - DATI COMUNALI

Tavola 4.1 - Imprese, istituzioni, unità locali e addetti per comune

COMUNI	DATI ASSOLUTI						COMPOSIZIONE PERCENTUALE						
	IMPRESE		ISTITUZIONI		UNITÀ LOCALI DELLE IMPRESE E DELLE ISTITUZIONI		IMPRESE		ISTITUZIONI		UNITÀ LOCALI DELLE IMPRESE E DELLE ISTITUZIONI		
	N.	Addetti	N.	Addetti	N.	Addetti	N.	Addetti	N.	Addetti	N.	Addetti	
001	Ailano	82	200	4	22	108	281	0,3	0,2	0,6	0,1	0,3	0,2
002	Alife	340	705	2	36	367	989	1,1	0,9	0,3	0,2	1,0	0,7
003	Alvignano	272	482	3	31	306	681	0,9	0,6	0,4	0,2	0,8	0,5
004	Arienzo	209	510	8	63	235	869	0,7	0,6	1,2	0,4	0,7	0,6
005	Aversa	1.941	4.325	21	1.452	2.159	8.686	6,1	5,3	3,0	9,4	6,0	6,1
006	Baia e Latina	117	190	4	22	132	271	0,4	0,2	0,6	0,1	0,4	0,2
007	Bellona	230	503	10	61	270	798	0,7	0,6	1,5	0,4	0,7	0,6
008	Caianello	94	185	2	16	116	335	0,3	0,2	0,3	0,1	0,3	0,2
009	Caiazzo	263	438	8	50	303	720	0,8	0,5	1,2	0,3	0,8	0,5
010	Calvi Risorta	255	478	8	27	292	731	0,8	0,6	1,2	0,2	0,8	0,5
011	Camigliano	57	133	3	19	74	204	0,2	0,2	0,4	0,1	0,2	0,1
012	Cancello ed Arnone	167	351	1	25	187	578	0,5	0,4	0,1	0,2	0,5	0,4
013	Capodrise	232	655	7	54	264	942	0,7	0,8	1,0	0,3	0,7	0,7
014	Capriati a Volturno	78	114	1	14	93	324	0,2	0,1	0,1	0,1	0,3	0,2
015	Capua	651	2.585	17	735	761	3.891	2,1	3,2	2,5	4,7	2,1	2,7
016	Carinara	141	627	1	31	152	1.435	0,4	0,8	0,1	0,2	0,4	1,0
017	Carinola	245	364	6	87	287	1.483	0,8	0,4	0,9	0,6	0,8	1,0
018	Casagiove	609	2.021	15	112	688	2.969	1,9	2,5	2,2	0,7	1,9	2,1
019	Casal di Principe	369	539	4	99	401	1.015	1,2	0,7	0,6	0,6	1,1	0,7
020	Casaluce	254	521	4	51	274	647	0,8	0,6	0,6	0,3	0,8	0,5
103	Casapesenna	327	665	2	34	345	864	1,0	0,8	0,3	0,2	1,0	0,6
021	Casapulla	371	1.095	13	73	419	1.252	1,2	1,3	1,9	0,5	1,2	0,9
022	Caserta	3.253	12.439	75	3.288	3.901	24.713	10,3	15,3	10,9	21,2	10,8	17,2
023	Castel Campagnano	62	129	2	20	88	209	0,2	0,2	0,3	0,1	0,2	0,1
024	Castel di Sasso	40	82	1	12	48	133	0,1	0,1	0,1	0,1	0,1	0,1
025	Castello del Matese	47	81	2	20	60	146	0,1	0,1	0,3	0,1	0,2	0,1
026	Castel Morrone	185	520	1	26	204	619	0,6	0,6	0,1	0,2	0,6	0,4
027	Castel Volturno	689	1.616	10	195	784	2.539	2,2	2,0	1,5	1,3	2,2	1,8
102	Cellole	351	693	1	61	380	838	1,1	0,9	0,1	0,4	1,1	0,6
028	Cervino	160	341	3	42	189	443	0,5	0,4	0,4	0,3	0,5	0,3
029	Cesa	184	398	10	55	216	584	0,6	0,5	1,5	0,4	0,6	0,4
030	Ciorlano	16	28	1	7	24	48	0,1	..	0,1	..	0,1	..
031	Conca della Campania	56	241	1	18	64	306	0,2	0,3	0,1	0,1	0,2	0,2
032	Curti	294	797	9	72	330	1.035	0,9	1,0	1,3	0,5	0,9	0,7
033	Dragoni	105	256	2	27	118	346	0,3	0,3	0,3	0,2	0,3	0,2
101	Falciano del Massico	145	259	3	21	167	479	0,5	0,3	0,4	0,1	0,5	0,3
034	Fontegreca	46	59	1	10	53	102	0,1	0,1	0,1	0,1	0,1	0,1
035	Formicola	74	115	2	55	91	236	0,2	0,1	0,3	0,4	0,3	0,2
036	Francolise	164	221	8	50	200	529	0,5	0,3	1,2	0,3	0,6	0,4
037	Frignano	305	664	4	137	329	898	1,0	0,8	0,6	0,9	0,9	0,6
038	Gallo Matese	24	71	1	13	33	103	0,1	0,1	0,1	0,1	0,1	0,1
039	Galluccio	152	297	2	22	178	396	0,5	0,4	0,3	0,1	0,5	0,3
040	Giano Vetusto	18	23	2	6	24	41	0,1	..	0,3	..	0,1	..
041	Gioia Sannitica	125	226	2	33	141	372	0,4	0,3	0,3	0,2	0,4	0,3
042	Grazzanise	213	375	1	49	236	579	0,7	0,5	0,1	0,3	0,7	0,4
043	Gricignano di Aversa	145	721	5	33	164	1.134	0,5	0,9	0,7	0,2	0,5	0,8
044	Letino	35	72	1	10	42	111	0,1	0,1	0,1	0,1	0,1	0,1
045	Liberi	70	136	2	14	82	190	0,2	0,2	0,3	0,1	0,2	0,1
046	Lusciano	331	650	7	78	358	906	1,0	0,8	1,0	0,5	1,0	0,6
047	Macerata Campania	311	539	11	44	355	740	1,0	0,7	1,6	0,3	1,0	0,5
048	Maddaloni	1.289	2.905	41	1.480	1.466	6.559	4,1	3,6	6,0	9,6	4,1	4,6
049	Marcianise	1.141	4.823	17	855	1.299	9.384	3,6	5,9	2,5	5,5	3,6	6,5
050	Marzano Appio	119	175	2	28	132	275	0,4	0,2	0,3	0,2	0,4	0,2
051	Mignano Monte Lungo	130	349	8	51	191	758	0,4	0,4	1,2	0,3	0,5	0,5
052	Mondragone	937	1.887	12	185	1.019	2.661	3,0	2,3	1,7	1,2	2,8	1,9
053	Orta di Atella	359	862	11	91	397	1.156	1,1	1,1	1,6	0,6	1,1	0,8
054	Parete	337	547	1	63	354	727	1,1	0,7	0,1	0,4	1,0	0,5
055	Pastorano	120	760	6	22	147	872	0,4	0,9	0,9	0,1	0,4	0,6
056	Piana di Monte Verna	114	263	10	26	142	402	0,4	0,3	1,5	0,2	0,4	0,3
057	Piedimonte Matese	572	1.374	15	864	676	3.409	1,8	1,7	2,2	5,6	1,9	2,4

Tavola 4.1 segue - Imprese, istituzioni, unità locali e addetti per comune

COMUNI	DATI ASSOLUTI						COMPOSIZIONE PERCENTUALE					
	IMPRESSE		ISTITUZIONI		UNITÀ LOCALI DELLE IMPRESSE E DELLE ISTITUZIONI		IMPRESSE		ISTITUZIONI		UNITÀ LOCALI DELLE IMPRESSE E DELLE ISTITUZIONI	
	N.	Addetti	N.	Addetti	N.	Addetti	N.	Addetti	N.	Addetti	N.	Addetti
058 Pietramelara	209	346	6	38	232	489	0,7	0,4	0,9	0,2	0,6	0,3
059 Pietravairano	177	339	1	28	193	466	0,6	0,4	0,1	0,2	0,5	0,3
060 Pignataro Maggiore	276	1.018	7	64	321	1.586	0,9	1,2	1,0	0,4	0,9	1,1
061 Pontelatone	75	128	3	13	95	253	0,2	0,2	0,4	0,1	0,3	0,2
062 Portico di Caserta	244	463	6	39	279	650	0,8	0,6	0,9	0,3	0,8	0,5
063 Prata Sannita	77	125	3	12	89	193	0,2	0,2	0,4	0,1	0,2	0,1
064 Pratella	61	113	1	18	79	200	0,2	0,1	0,1	0,1	0,2	0,1
065 Presenzano	67	151	4	22	92	356	0,2	0,2	0,6	0,1	0,3	0,2
066 Raviscanina	61	110	5	12	81	159	0,2	0,1	0,7	0,1	0,2	0,1
067 Recale	264	578	7	40	294	724	0,8	0,7	1,0	0,3	0,8	0,5
068 Riardo	104	163	4	20	132	687	0,3	0,2	0,6	0,1	0,4	0,5
069 Rocca d'Evandro	102	192	1	21	118	355	0,3	0,2	0,1	0,1	0,3	0,2
070 Roccamonfina	177	260	3	186	205	584	0,6	0,3	0,4	1,2	0,6	0,4
071 Roccaromana	27	48	1	16	35	196	0,1	0,1	0,1	0,1	0,1	0,1
072 Rocchetta e Croce	20	77	1	4	27	99	0,1	0,1	0,1	..	0,1	0,1
073 Ruviano	69	161	1	18	85	244	0,2	0,2	0,1	0,1	0,2	0,2
074 San Cipriano d'Aversa	284	439	3	83	318	753	0,9	0,5	0,4	0,5	0,9	0,5
075 San Felice a Cancello	584	1.316	2	124	632	2.212	1,8	1,6	0,3	0,8	1,7	1,5
076 San Gregorio Matese	34	73	2	11	42	109	0,1	0,1	0,3	0,1	0,1	0,1
077 San Marcellino	373	623	6	77	405	893	1,2	0,8	0,9	0,5	1,1	0,6
104 San Marco Evangelista	175	1.458	9	58	219	2.432	0,6	1,8	1,3	0,4	0,6	1,7
078 San Nicola la Strada	535	2.132	8	135	611	3.044	1,7	2,6	1,2	0,9	1,7	2,1
079 San Pietro Infine	72	137	2	11	83	214	0,2	0,2	0,3	0,1	0,2	0,1
080 San Potito Sannitico	73	110	3	12	84	175	0,2	0,1	0,4	0,1	0,2	0,1
081 San Prisco	339	731	2	57	364	930	1,1	0,9	0,3	0,4	1,0	0,6
082 Santa Maria a Vico	680	1.818	24	190	765	2.418	2,2	2,2	3,5	1,2	2,1	1,7
083 Santa Maria Capua Vetere	1.608	3.739	20	1.022	1.786	9.504	5,1	4,6	2,9	6,6	4,9	6,6
084 Santa Maria la Fossa	68	120	2	36	86	216	0,2	0,1	0,3	0,2	0,2	0,2
085 San Tammaro	130	223	6	31	149	305	0,4	0,3	0,9	0,2	0,4	0,2
086 Sant'Angelo d'Alife	70	102	2	40	85	205	0,2	0,1	0,3	0,3	0,2	0,1
087 Sant'Arpino	479	1.448	12	103	521	1.818	1,5	1,8	1,7	0,7	1,4	1,3
088 Sessa Aurunca	814	1.834	26	536	985	4.335	2,6	2,3	3,8	3,5	2,7	3,0
089 Sparanise	336	832	8	63	368	1.121	1,1	1,0	1,2	0,4	1,0	0,8
090 Succivo	232	410	4	57	261	690	0,7	0,5	0,6	0,4	0,7	0,5
091 Teano	582	1.472	14	444	693	2.640	1,8	1,8	2,0	2,9	1,9	1,8
092 Teverola	279	1.153	5	43	325	1.794	0,9	1,4	0,7	0,3	0,9	1,3
093 Tora e Piccilli	51	91	7	13	70	144	0,2	0,1	1,0	0,1	0,2	0,1
094 Trentola-Ducenta	346	567	4	131	380	1.051	1,1	0,7	0,6	0,8	1,1	0,7
095 Vairano Patenora	531	1.092	6	268	619	1.630	1,7	1,3	0,9	1,7	1,7	1,1
096 Valle Agricola	49	72	2	8	59	115	0,2	0,1	0,3	0,1	0,2	0,1
097 Valle di Maddaloni	103	171	2	23	114	252	0,3	0,2	0,3	0,1	0,3	0,2
098 Villa di Briano	240	388	1	35	254	506	0,8	0,5	0,1	0,2	0,7	0,4
099 Villa Literno	277	427	5	88	310	910	0,9	0,5	0,7	0,6	0,9	0,6
100 Vitulazio	245	563	11	48	278	769	0,8	0,7	1,6	0,3	0,8	0,5
TOTALE	31.621	81.493	689	15.495	36.138	143.369	100,0	100,0	100,0	100,0	100,0	100,0
TIPO DI COMUNE												
- Comune capoluogo	3.253	12.439	75	3.288	3.901	24.713	10,3	15,3	10,9	21,2	10,8	17,2
- Altri comuni	28.368	69.054	614	12.207	32.237	118.656	89,7	84,7	89,1	78,8	89,2	82,8
TOTALE	31.621	81.493	689	15.495	36.138	143.369	100,0	100,0	100,0	100,0	100,0	100,0

Tavola 4.2 - Imprese, istituzioni, unità locali, addetti e popolazione residente per comune

COMUNI	UNITÀ LOCALI												Popolazione residente (a)	Addetti ogni 100 abitanti
	DELLE IMPRESE										TOTALE			
	IMPRESE		Istituzioni	TOTALE		DI CUI ARTIGIANE		DELLE ISTITUZIONI		TOTALE				
	Totale	Di cui artigiane		N.	Addetti	N.	Addetti	N.	Addetti	N.	Addetti			
001	Ailano	82	16	4	93	209	23	54	15	72	108	281	1.730	16,2
002	Alife	340	81	2	353	753	83	164	14	236	367	989	6.930	14,3
003	Alvignano	272	118	3	288	544	121	219	18	137	306	681	5.063	13,5
004	Arienzo	209	47	8	214	519	48	127	21	350	235	869	4.738	18,3
005	Aversa	1.941	274	21	2.056	5.574	281	561	103	3.112	2.159	8.686	54.032	16,1
006	Baia e Latina	117	37	4	122	191	37	54	10	80	132	271	2.269	11,9
007	Bellona	230	63	10	253	607	73	111	17	191	270	798	4.894	16,3
008	Caianello	94	32	2	104	250	34	55	12	85	116	335	1.675	20,0
009	Caiazzo	263	72	8	278	472	72	141	25	248	303	720	5.940	12,1
010	Calvi Risorta	255	73	8	269	559	73	149	23	172	292	731	5.605	13,0
011	Carmigliano	57	21	3	67	159	26	52	7	45	74	204	1.741	11,7
012	Cancello ed Arnone	167	36	1	180	404	37	72	7	174	187	578	4.865	11,9
013	Capodrise	232	54	7	251	792	57	109	13	150	264	942	6.498	14,5
014	Capriati a Volturno	78	17	1	86	253	18	25	7	71	93	324	1.746	18,6
015	Capua	651	139	17	699	2.649	140	244	62	1.242	761	3.891	18.845	20,6
016	Carinara	141	25	1	147	1.246	25	59	5	189	152	1.435	5.490	26,1
017	Carinola	245	38	6	258	403	38	55	29	1.080	287	1.483	8.629	17,2
018	Casagiove	609	149	15	655	2.602	152	313	33	367	688	2.969	15.250	19,5
019	Casal di Principe	369	103	4	383	653	103	148	18	362	401	1.015	18.499	5,5
020	Casaluce	254	59	4	266	475	59	89	8	172	274	647	8.895	7,3
021	Casapesenna	327	43	2	337	681	43	83	8	183	345	864	6.786	12,7
022	Casapulla	371	87	13	396	1.080	89	223	23	172	419	1.252	6.386	19,6
022	Caserta	3.253	571	75	3.609	16.382	600	1.195	292	8.331	3.901	24.713	69.027	35,8
023	Castel Campagnano	62	25	2	75	132	32	65	13	77	88	209	1.642	12,7
024	Castel di Sasso	40	13	1	43	89	14	37	5	44	48	133	1.245	10,7
025	Castello del Matese	47	11	2	54	87	12	17	6	59	60	146	1.423	10,3
026	Castel Morrone	185	95	1	191	515	97	163	13	104	204	619	3.879	16,0
027	Castel Volturno	689	106	10	748	1.955	109	185	36	584	784	2.539	15.140	16,8
102	Celliole	351	102	1	370	723	102	200	10	115	380	838	7.058	11,9
028	Cervino	160	96	3	174	347	103	198	15	96	189	443	4.770	9,3
029	Cesa	184	52	10	197	420	53	124	19	164	216	584	6.751	8,7
030	Ciorlano	16	3	1	19	33	4	14	5	15	24	48	588	8,2
031	Conca della Campania	56	19	1	60	260	19	53	4	46	64	306	1.600	19,1
032	Curti	294	100	9	314	877	105	196	16	158	330	1.035	6.370	16,2
033	Dragoni	105	52	2	110	276	53	87	8	70	118	346	2.271	15,2
101	Falciano del Massico	145	31	3	158	384	31	46	9	95	167	479	4.078	11,7
034	Fontegreca	46	13	1	49	66	14	26	4	36	53	102	958	10,6
035	Formicola	74	16	2	83	134	20	36	8	102	91	236	1.551	15,2
036	Francolise	164	37	8	178	361	38	49	22	168	200	529	5.018	10,5
037	Frignano	305	51	4	319	686	51	91	10	212	329	898	8.556	10,5
038	Gallo Matese	24	9	1	28	75	9	27	5	28	33	103	927	11,1
039	Galluccio	152	46	2	169	334	48	109	9	62	178	396	2.453	16,1
040	Giano Vetusto	18	2	2	20	27	3	7	4	14	24	41	717	5,7
041	Gioia Sannitica	125	51	2	129	231	52	90	12	141	141	372	3.723	10,0
042	Grazzanise	213	78	1	229	401	80	127	7	178	236	579	6.938	8,3
043	Gricignano di Aversa	145	23	5	154	964	23	36	10	170	164	1.134	8.056	14,1
044	Letino	35	18	1	36	74	18	49	6	37	42	111	932	11,9
045	Liberi	70	20	2	74	138	20	22	8	52	82	190	1.395	13,6
046	Lusciano	331	72	7	342	663	74	138	16	243	358	906	12.855	7,0
047	Macerata Campania	311	102	11	327	544	109	202	28	196	355	740	8.845	8,4
048	Maddaloni	1.289	351	41	1.375	4.373	367	663	91	2.186	1.466	6.559	37.133	17,7
049	Marcianise	1.141	223	17	1.241	7.800	231	380	58	1.584	1.299	9.384	35.929	26,1
050	Marzano Appio	119	42	2	128	195	46	64	4	80	132	275	3.204	8,6
051	Mignano Monte Lungo	130	50	8	153	593	50	98	38	165	191	758	3.317	22,9
052	Mondragone	937	215	12	980	1.990	219	374	39	671	1.019	2.661	22.277	11,9
053	Orta di Atella	359	97	11	370	870	97	255	27	286	397	1.156	11.535	10,0
054	Parete	337	59	1	348	558	61	102	6	169	354	727	9.026	8,1
055	Pastorano	120	34	6	129	816	36	80	18	56	147	872	2.489	35,0
056	Piana di Monte Verna	114	43	10	123	324	44	74	19	78	142	402	2.607	15,4
057	Piedimonte Matese	572	135	15	613	1.596	136	231	63	1.813	676	3.409	11.237	30,3

Tavola 4.2 segue - Imprese, istituzioni, unità locali, addetti e popolazione residente per comune

COMUNI	UNITÀ LOCALI												Popolazione residente (a)	Addetti ogni 100 abitanti
	DELLE IMPRESE										DELLE ISTITUZIONI			
	IMPRESE		Istituzioni	TOTALE		DI CUI ARTIGIANE		DELLE ISTITUZIONI		TOTALE				
	Totale	Di cui artigiane		N.	Addetti	N.	Addetti	N.	Addetti	N.	Addetti			
058 Pietramelara	209	59	6	220	386	60	107	12	103	232	489	4.353	11,2	
059 Pietravairano	177	69	1	183	380	69	133	10	86	193	466	3.107	15,0	
060 Pignataro Maggiore	276	61	7	304	1.381	63	100	17	205	321	1.586	6.491	24,4	
061 Pontelatone	75	17	3	86	176	20	38	9	77	95	253	1.818	13,9	
062 Portico di Caserta	244	52	6	260	479	59	123	19	171	279	650	5.419	12,0	
063 Prata Sannita	77	41	3	81	134	41	75	8	59	89	193	1.898	10,2	
064 Pratella	61	14	1	67	131	15	31	12	69	79	200	1.812	11,0	
065 Presenzano	67	21	4	78	290	23	56	14	66	92	356	1.801	19,8	
066 Raviscanina	61	17	5	65	119	19	38	16	40	81	159	1.433	11,1	
067 Recale	264	69	7	279	583	71	134	15	141	294	724	6.513	11,1	
068 Riardo	104	44	4	115	606	44	66	17	81	132	687	2.633	26,1	
069 Rocca d'Evandro	102	40	1	115	279	41	76	3	76	118	355	3.699	9,6	
070 Roccamonfina	177	46	3	189	292	47	77	16	292	205	584	3.803	15,4	
071 Roccaromana	27	11	1	29	52	11	24	6	144	35	196	1.006	19,5	
072 Rocchetta e Croce	20	12	1	23	85	13	21	4	14	27	99	600	16,5	
073 Ruviano	69	21	1	73	174	21	57	12	70	85	244	2.008	12,2	
074 San Cipriano d'Aversa	284	39	3	298	475	39	51	20	278	318	753	12.574	6,0	
075 San Felice a Cancellò	584	159	2	607	1.682	161	361	25	530	632	2.212	16.771	13,2	
076 San Gregorio Matese	34	9	2	37	76	9	10	5	33	42	109	1.092	10,0	
077 San Marcellino	373	70	6	390	657	72	144	15	236	405	893	11.111	8,0	
104 San Marco Evangelista	175	58	9	203	2.273	63	131	16	159	219	2.432	5.195	46,8	
078 San Nicola la Strada	535	135	8	587	2.579	137	307	24	465	611	3.044	17.736	17,2	
079 San Pietro Infine	72	13	2	75	186	13	20	8	28	83	214	1.038	20,6	
080 San Potito Sannitico	73	29	3	75	118	29	52	9	57	84	175	1.791	9,8	
081 San Prisco	339	106	2	358	811	109	199	6	119	364	930	8.646	10,8	
082 Santa Maria a Vico	680	97	24	711	1.869	102	245	54	549	765	2.418	12.182	19,8	
083 Santa Maria Capua Vetere	1.608	328	20	1.729	7.002	343	639	57	2.502	1.786	9.504	31.396	30,3	
084 Santa Maria la Fossa	68	24	2	74	124	24	39	12	92	86	216	2.629	8,2	
085 San Tammaro	130	36	6	136	233	38	77	13	72	149	305	3.429	8,9	
086 Sant'Angelo d'Alife	70	24	2	75	108	25	43	10	97	85	205	2.580	7,9	
087 Sant'Arpino	479	112	12	493	1.468	113	270	28	350	521	1.818	12.043	15,1	
088 Sessa Aurunca	814	195	26	893	3.111	198	326	92	1.224	985	4.335	23.394	18,5	
089 Sparanise	336	70	8	348	845	71	109	20	276	368	1.121	7.220	15,5	
090 Succivo	232	55	4	249	431	58	111	12	259	261	690	6.483	10,6	
091 Teano	582	123	14	626	1.696	124	245	67	944	693	2.640	13.218	20,0	
092 Teverola	279	40	5	310	1.637	40	85	15	157	325	1.794	8.603	20,9	
093 Tora e Piccilli	51	18	7	59	109	20	31	11	35	70	144	1.156	12,5	
094 Trentola-Ducenta	346	58	4	358	600	59	85	22	451	380	1.051	11.915	8,8	
095 Vairano Patenora	531	154	6	587	1.193	171	308	32	437	619	1.630	5.930	27,5	
096 Valle Agricola	49	16	2	52	75	17	34	7	40	59	115	1.602	7,2	
097 Valle di Maddaloni	103	18	2	107	189	18	38	7	63	114	252	2.374	10,6	
098 Villa di Briano	240	70	1	249	387	70	97	5	119	254	506	5.564	9,1	
099 Villa Literno	277	37	5	292	619	38	50	18	291	310	910	10.489	8,7	
100 Vitulazio	245	61	11	257	613	62	129	21	156	278	769	5.234	14,7	
TOTALE	31.621	7.395	689	33.876	104.081	7.652	14.409	2.262	39.288	36.138	143.369	815.815	17,6	
DATI ASSOLUTI														
- Comune capoluogo	3.253	571	75	3.609	16.382	600	1.195	292	8.331	3.901	24.713	69.027		
- Altri comuni	28.368	6.824	614	30.267	87.699	7.052	13.214	1.970	30.957	32.237	118.656	746.788		
TOTALE	31.621	7.395	689	33.876	104.081	7.652	14.409	2.262	39.288	36.138	143.369	815.815		
COMPOSIZIONE PERCENTUALE														
- Comune capoluogo	10,3	7,7	10,9	10,7	15,7	7,8	8,3	12,9	21,2	10,8	17,2	8,5		
- Altri comuni	89,7	92,3	89,1	89,3	84,3	92,2	91,7	87,1	78,8	89,2	82,8	91,5		
TOTALE	100,0	100,0	100,0	100,0	100,0	100,0	100,0	100,0	100,0	100,0	100,0	100,0		

(a) Cfr: Istat "13 Censimento generale della popolazione - 20 ottobre 1991 - Popolazione legale", 1993

Tavola 4.3 - Addetti alle unità locali delle imprese e delle istituzioni distinti tra indipendenti e dipendenti, per sesso e per comune

COMUNI	DIPENDENTI									M/MFx100
	INDIPENDENTI		DALLE IMPRESE		DALLE ISTITUZIONI		ADDETTI			
	MF	M	MF	M	MF	M	MF	M		
001	Ailano	105	70	104	100	72	34	281	204	72,6
002	Alife	480	343	273	219	236	124	989	686	69,4
003	Alvignano	335	227	209	175	137	50	681	452	66,4
004	Arienzo	273	187	246	151	350	149	869	487	56,0
005	Aversa	2.763	1.968	2.811	2.275	3.112	1.668	8.686	5.911	68,1
006	Baia e Latina	151	96	40	22	80	33	271	151	55,7
007	Bellona	285	194	322	265	191	102	798	561	70,3
008	Calanello	120	86	130	111	85	32	335	229	68,4
009	Caiazzo	315	210	157	127	248	136	720	473	65,7
010	Calvi Risorta	314	220	245	214	172	90	731	524	71,7
011	Camigliano	75	52	84	64	45	29	204	145	71,1
012	Cancello ed Arnone	208	160	196	179	174	51	578	390	67,5
013	Capodrise	309	223	483	404	150	60	942	687	72,9
014	Capriati a Volturno	90	55	163	138	71	29	324	222	68,5
015	Capua	925	658	1.724	1.492	1.242	580	3.891	2.730	70,2
016	Carinara	168	131	1.078	827	189	57	1.435	1.015	70,7
017	Carinola	320	209	83	56	1.080	836	1.483	1.101	74,2
018	Casagiove	854	624	1.748	1.491	367	141	2.969	2.256	76,0
019	Casal di Principe	428	291	225	184	362	122	1.015	597	58,8
020	Casaluce	335	259	140	104	172	67	647	430	66,5
103	Casapesenna	393	329	288	267	183	65	864	661	76,5
021	Casapulla	525	372	555	296	172	82	1.252	750	59,9
022	Caserta	5.022	3.754	11.360	8.720	8.331	5.018	24.713	17.492	70,8
023	Castel Campagnano	85	67	47	41	77	38	209	146	69,9
024	Castel di Sasso	46	36	43	40	44	17	133	93	69,9
025	Castello del Matese	59	31	28	23	59	25	146	79	54,1
026	Castel Morrone	247	166	268	212	104	48	619	426	68,8
027	Castel Volturno	1.098	797	857	743	584	236	2.539	1.776	69,9
102	Cellole	464	326	259	196	115	69	838	591	70,5
028	Cervino	229	165	118	85	96	36	443	286	64,6
029	Cesa	259	193	161	144	164	68	584	405	69,3
030	Ciorlano	17	10	16	8	15	5	48	23	47,9
031	Conca della Campania	69	48	191	65	46	13	306	126	41,2
032	Curti	427	332	450	364	158	92	1.035	788	76,1
033	Dragoni	137	89	139	93	70	33	346	215	62,1
101	Falciano del Massico	212	158	172	165	95	37	479	360	75,2
034	Fontegreca	52	31	14	13	36	15	102	59	57,8
035	Formicola	108	75	26	20	102	64	236	159	67,4
036	Francolise	197	121	164	108	168	66	529	295	55,8
037	Frignano	479	297	207	118	212	153	898	568	63,3
038	Gallo Matese	30	20	45	43	28	20	103	83	80,6
039	Galluccio	207	151	127	116	62	35	396	302	76,3
040	Giano Vetusto	23	17	4	4	14	8	41	29	70,7
041	Gioia Sannitica	149	106	82	63	141	55	372	224	60,2
042	Grazzanise	294	193	107	87	178	74	579	354	61,1
043	Gricignano di Aversa	192	138	772	645	170	66	1.134	849	74,9
044	Letino	40	26	34	17	37	16	111	59	53,2
045	Liberi	80	54	58	31	52	17	190	102	53,7
046	Lusciano	424	321	239	177	243	77	906	575	63,5
047	Macerata Campania	417	298	127	106	196	77	740	481	65,0
048	Maddaloni	1.783	1.255	2.590	1.754	2.186	1.081	6.559	4.090	62,4
049	Marcianise	1.563	1.098	6.237	5.225	1.584	802	9.384	7.125	75,9
050	Marzano Appio	150	102	45	33	80	43	275	178	64,7
051	Mignano Monte Lungo	175	111	418	299	165	85	758	495	65,3
052	Mondragone	1.345	968	645	453	671	342	2.661	1.763	66,3
053	Orta di Atella	483	353	387	302	286	100	1.156	755	65,3
054	Parete	458	371	100	74	169	70	727	515	70,8
055	Pastorano	187	124	629	606	56	29	872	759	87,0
056	Piana di Monte Verna	139	91	185	147	78	32	402	270	67,2
057	Piedimonte Matese	762	512	834	571	1.813	1.031	3.409	2.114	62,0

Tavola 4.3 segue - Addetti alle unità locali delle imprese e delle istituzioni distinti tra indipendenti e dipendenti, per sesso e per comune

COMUNI	DIPENDENTI								
	INDIPENDENTI		DALLE IMPRESE		DALLE ISTITUZIONI		ADDETTI		M/MFx100
	MF	M	MF	M	MF	M	MF	M	
058 Pietramelara	256	203	130	97	103	44	489	344	
059 Pietravairano	205	142	175	145	86	36	466	323	69,3
060 Pignataro Maggiore	400	288	981	868	205	103	1.586	1.259	79,4
061 Pontelatone	99	69	77	70	77	32	253	171	67,6
062 Portico di Caserta	322	264	157	127	171	61	650	452	69,5
063 Prata Sannita	104	61	30	23	59	32	193	116	60,1
064 Pratella	78	48	53	47	69	29	200	124	62,0
065 Presenzano	94	64	196	168	66	34	356	266	74,7
066 Raviscanina	95	71	24	24	40	17	159	112	70,4
067 Recale	341	257	242	170	141	49	724	476	65,7
068 Riardo	120	78	486	439	81	35	687	552	80,3
069 Rocca d'Evandro	134	92	145	129	76	32	355	253	71,3
070 Roccamonfina	213	142	79	56	292	155	584	353	60,4
071 Roccaromana	29	22	23	22	144	82	196	126	64,3
072 Rocchetta e Croce	33	16	52	46	14	6	99	68	68,7
073 Ruviano	84	58	90	75	70	29	244	162	66,4
074 San Cipriano d'Aversa	368	271	107	93	278	134	753	498	66,1
075 San Felice a Cancello	805	598	877	705	530	191	2.212	1.494	67,5
076 San Gregorio Matese	65	52	11	8	33	17	109	77	70,6
077 San Marcellino	509	371	148	105	236	92	893	568	63,6
104 San Marco Evangelista	263	184	2.010	1.698	159	92	2.432	1.974	81,2
078 San Nicola la Strada	791	578	1.788	1.487	465	173	3.044	2.238	73,5
079 San Pietro Infine	87	59	99	92	28	11	214	162	75,7
080 San Potito Sannitico	85	52	33	30	57	17	175	99	56,6
081 San Prisco	486	355	325	215	119	51	930	621	66,8
082 Santa Maria a Vico	945	682	924	576	549	250	2.418	1.508	62,4
083 Santa Maria Capua Vetere	2.193	1.660	4.809	2.626	2.502	1.363	9.504	5.649	59,4
084 Santa Maria la Fossa	95	66	29	23	92	51	216	140	64,8
085 San Tammaro	171	129	62	54	72	27	305	210	68,9
086 Sant'Angelo d'Alife	94	59	14	13	97	48	205	120	58,5
087 Sant'Arpino	680	515	788	490	350	173	1.818	1.178	64,8
088 Sessa Aurunca	1.100	773	2.011	1.611	1.224	675	4.335	3.059	70,6
089 Sparanise	449	303	396	348	276	117	1.121	768	68,5
090 Succivo	281	215	150	136	259	89	690	440	63,8
091 Teano	793	564	903	668	944	478	2.640	1.710	64,8
092 Teverola	371	261	1.266	993	157	76	1.794	1.330	74,1
093 Tora e Piccilli	61	45	48	42	35	20	144	107	74,3
094 Trentola-Ducenta	431	314	169	121	451	213	1.051	648	61,7
095 Vairano Patenora	778	530	415	331	437	242	1.630	1.103	67,7
096 Valle Agricola	65	44	10	10	40	9	115	63	54,8
097 Valle di Maddaloni	135	99	54	46	63	38	252	183	72,6
098 Villa di Briano	281	230	106	89	119	61	506	380	75,1
099 Villa Literno	357	248	262	243	291	108	910	599	65,8
100 Vitulazio	311	215	302	251	156	91	769	557	72,4
TOTALE	43.536	31.316	60.545	46.682	39.288	20.313	143.369	98.311	68,6
TIPO DI COMUNE									
- Comune capoluogo	5.022	3.754	11.360	8.720	8.331	5.018	24.713	17.492	70,8
- Altri comuni	38.514	27.562	49.185	37.962	30.957	15.295	118.656	80.819	68,1
TOTALE	43.536	31.316	60.545	46.682	39.288	20.313	143.369	98.311	68,6

Tavola 4.4 - Addetti alle unità locali delle imprese e delle istituzioni per comune

COMUNI	DATI ASSOLUTI				COMPOSIZIONE PERCENTUALE				Popolazione residente (a)	Addetti ogni 100 abitanti
	DIPENDENTI			Totale ad-detti	DIPENDENTI			Totale ad-detti		
	Indipendenti	Dalle unità locali delle imprese	Dalle unità locali delle istituzioni		Indipendenti	Dalle unità locali delle imprese	Dalle unità locali delle istituzioni			
001 Ailano	105	104	72	281	0,2	0,2	0,2	0,2	1.730	16,2
002 Alife	480	273	236	989	1,1	0,5	0,6	0,7	6.930	14,3
003 Alvignano	335	209	137	681	0,8	0,3	0,3	0,5	5.063	13,5
004 Arienza	273	246	350	869	0,6	0,4	0,9	0,6	4.738	18,3
005 Aversa	2.763	2.811	3.112	8.686	6,3	4,6	7,9	6,1	54.032	16,1
006 Baia e Latina	151	40	80	271	0,3	0,1	0,2	0,2	2.269	11,9
007 Bellona	285	322	191	798	0,7	0,5	0,5	0,6	4.894	16,3
008 Caianello	120	130	85	335	0,3	0,2	0,2	0,2	1.675	20,0
009 Caiazzo	315	157	248	720	0,7	0,3	0,6	0,5	5.940	12,1
010 Calvi Risorta	314	245	172	731	0,7	0,4	0,4	0,5	5.605	13,0
011 Camigliano	75	84	45	204	0,2	0,1	0,1	0,1	1.741	11,7
012 Cancellò ed Arnone	208	196	174	578	0,5	0,3	0,4	0,4	4.865	11,9
013 Capodrise	309	483	150	942	0,7	0,8	0,4	0,7	6.498	14,5
014 Capriati a Volturno	90	163	71	324	0,2	0,3	0,2	0,2	1.746	18,6
015 Capua	925	1.724	1.242	3.891	2,1	2,8	3,2	2,7	18.845	20,6
016 Carinara	168	1.078	189	1.435	0,4	1,8	0,5	1,0	5.490	26,1
017 Carinola	320	83	1.080	1.483	0,7	0,1	2,7	1,0	8.629	17,2
018 Casagiove	854	1.748	367	2.969	2,0	2,9	0,9	2,1	15.250	19,5
019 Casal di Principe	428	225	362	1.015	1,0	0,4	0,9	0,7	18.499	5,5
020 Casaluce	335	140	172	647	0,8	0,2	0,4	0,5	8.895	7,3
103 Casapesenna	393	288	183	864	0,9	0,5	0,5	0,6	6.786	12,7
021 Casapulla	525	555	172	1.252	1,2	0,9	0,4	0,9	6.386	19,6
022 Caserta	5.022	11.360	8.331	24.713	11,5	18,8	21,2	17,2	69.027	35,8
023 Castel Campagnano	85	47	77	209	0,2	0,1	0,2	0,1	1.642	12,7
024 Castel di Sasso	46	43	44	133	0,1	0,1	0,1	0,1	1.245	10,7
025 Castello del Matese	59	28	59	146	0,1	..	0,2	0,1	1.423	10,3
026 Castel Morrone	247	268	104	619	0,6	0,4	0,3	0,4	3.879	16,0
027 Castel Volturno	1.098	857	584	2.539	2,5	1,4	1,5	1,8	15.140	16,8
102 Celliole	464	259	115	838	1,1	0,4	0,3	0,6	7.058	11,9
028 Cervino	229	118	96	443	0,5	0,2	0,2	0,3	4.770	9,3
029 Cesa	259	161	164	584	0,6	0,3	0,4	0,4	6.751	8,7
030 Ciorlano	17	16	15	48	588	8,2
031 Conca della Campania	69	191	46	306	0,2	0,3	0,1	0,2	1.600	19,1
032 Curti	427	450	158	1.035	1,0	0,7	0,4	0,7	6.370	16,2
033 Dragoni	137	139	70	346	0,3	0,2	0,2	0,2	2.271	15,2
101 Falciano del Massico	212	172	95	479	0,5	0,3	0,2	0,3	4.078	11,7
034 Fontegreca	52	14	36	102	0,1	..	0,1	0,1	958	10,6
035 Formicola	108	26	102	236	0,2	..	0,3	0,2	1.551	15,2
036 Francolise	197	164	168	529	0,5	0,3	0,4	0,4	5.018	10,5
037 Frignano	479	207	212	898	1,1	0,3	0,5	0,6	8.556	10,5
038 Gallo Matese	30	45	28	103	0,1	0,1	0,1	0,1	927	11,1
039 Galluccio	207	127	62	396	0,5	0,2	0,2	0,3	2.453	16,1
040 Giano Vetusto	23	4	14	41	0,1	717	5,7
041 Gioia Sannitica	149	82	141	372	0,3	0,1	0,4	0,3	3.723	10,0
042 Grazzanise	294	107	178	579	0,7	0,2	0,5	0,4	6.938	8,3
043 Gricignano di Aversa	192	772	170	1.134	0,4	1,3	0,4	0,8	8.056	14,1
044 Letino	40	34	37	111	0,1	0,1	0,1	0,1	932	11,9
045 Liberi	80	58	52	190	0,2	0,1	0,1	0,1	1.395	13,6
046 Lusciano	424	239	243	906	1,0	0,4	0,6	0,6	12.855	7,0
047 Macerata Campania	417	127	196	740	1,0	0,2	0,5	0,5	8.845	8,4
048 Maddaloni	1.783	2.590	2.186	6.559	4,1	4,3	5,6	4,6	37.133	17,7
049 Marcanise	1.563	6.237	1.584	9.384	3,6	10,3	4,0	6,5	35.929	26,1
050 Marzano Appio	150	45	80	275	0,3	0,1	0,2	0,2	3.204	8,6
051 Mignano Monte Lungo	175	418	165	758	0,4	0,7	0,4	0,5	3.317	22,9
052 Mondragone	1.345	645	671	2.661	3,1	1,1	1,7	1,9	22.277	11,9
053 Orta di Atella	483	387	286	1.156	1,1	0,6	0,7	0,8	11.535	10,0
054 Parete	458	100	169	727	1,1	0,2	0,4	0,5	9.026	8,1
055 Pastorano	187	629	56	872	0,4	1,0	0,1	0,6	2.489	35,0
056 Piana di Monte Verna	139	185	78	402	0,3	0,3	0,2	0,3	2.607	15,4
057 Piedimonte Matese	762	834	1.813	3.409	1,8	1,4	4,6	2,4	11.237	30,3

Tavola 4.4 segue - Addetti alle unità locali delle imprese e delle istituzioni per comune

COMUNI	DATI ASSOLUTI				COMPOSIZIONE PERCENTUALE				Popolazione residente (a)	Addetti ogni 100 abitanti	
	DIPENDENTI			Totale addetti	DIPENDENTI			Totale addetti			
	Indipendenti	Dalle unità locali delle imprese	Dalle unità locali delle istituzioni		Indipendenti	Dalle unità locali delle imprese	Dalle unità locali delle istituzioni				
058	Pietramelara	256	130	103	489	0,6	0,2	0,3	0,3	4.353	11,2
059	Pietravairano	205	175	86	466	0,5	0,3	0,2	0,3	3.107	15,0
060	Pignataro Maggiore	400	981	205	1.586	0,9	1,6	0,5	1,1	6.491	24,4
061	Pontelatone	99	77	77	253	0,2	0,1	0,2	0,2	1.818	13,9
062	Portico di Caserta	322	157	171	650	0,7	0,3	0,4	0,5	5.419	12,0
063	Prata Sannita	104	30	59	193	0,2	..	0,2	0,1	1.898	10,2
064	Pratella	78	53	69	200	0,2	0,1	0,2	0,1	1.812	11,0
065	Presenzano	94	196	66	356	0,2	0,3	0,2	0,2	1.801	19,8
066	Raviscanina	95	24	40	159	0,2	..	0,1	0,1	1.433	11,1
067	Recale	341	242	141	724	0,8	0,4	0,4	0,5	6.513	11,1
068	Riardo	120	486	81	687	0,3	0,8	0,2	0,5	2.633	26,1
069	Rocca d'Evandro	134	145	76	355	0,3	0,2	0,2	0,2	3.699	9,6
070	Roccamonfina	213	79	292	584	0,5	0,1	0,7	0,4	3.803	15,4
071	Roccaromana	29	23	144	196	0,1	..	0,4	0,1	1.006	19,5
072	Rocchetta e Croce	33	52	14	99	0,1	0,1	..	0,1	600	16,5
073	Ruviano	84	90	70	244	0,2	0,1	0,2	0,2	2.008	12,2
074	San Cipriano d'Aversa	368	107	278	753	0,8	0,2	0,7	0,5	12.574	6,0
075	San Felice a Cancello	805	877	530	2.212	1,8	1,4	1,3	1,5	16.771	13,2
076	San Gregorio Matese	65	11	33	109	0,1	..	0,1	0,1	1.092	10,0
077	San Marcellino	509	148	236	893	1,2	0,2	0,6	0,6	11.111	8,0
104	San Marco Evangelista	263	2.010	159	2.432	0,6	3,3	0,4	1,7	5.195	46,8
078	San Nicola la Strada	791	1.788	465	3.044	1,8	3,0	1,2	2,1	17.736	17,2
079	San Pietro Infine	87	99	28	214	0,2	0,2	0,1	0,1	1.038	20,6
080	San Potito Sannitico	85	33	57	175	0,2	0,1	0,1	0,1	1.791	9,8
081	San Prisco	486	325	119	930	1,1	0,5	0,3	0,6	8.646	10,8
082	Santa Maria a Vico	945	924	549	2.418	2,2	1,5	1,4	1,7	12.182	19,8
083	Santa Maria Capua Vetere	2.193	4.809	2.502	9.504	5,0	7,9	6,4	6,6	31.396	30,3
084	Santa Maria la Fossa	95	29	92	216	0,2	..	0,2	0,2	2.629	8,2
085	San Tammaro	171	62	72	305	0,4	0,1	0,2	0,2	3.429	8,9
086	Sant'Angelo d'Alife	94	14	97	205	0,2	..	0,2	0,1	2.580	7,9
087	Sant'Arpino	680	788	350	1.818	1,6	1,3	0,9	1,3	12.043	15,1
088	Sessa Aurunca	1.100	2.011	1.224	4.335	2,5	3,3	3,1	3,0	23.394	18,5
089	Sparanise	449	396	276	1.121	1,0	0,7	0,7	0,8	7.220	15,5
090	Succivo	281	150	259	690	0,6	0,2	0,7	0,5	6.483	10,6
091	Teano	793	903	944	2.640	1,8	1,5	2,4	1,8	13.218	20,0
092	Teverola	371	1.266	157	1.794	0,9	2,1	0,4	1,3	8.603	20,9
093	Tora e Piccilli	61	48	35	144	0,1	0,1	0,1	0,1	1.156	12,5
094	Trentola-Ducenta	431	169	451	1.051	1,0	0,3	1,1	0,7	11.915	8,8
095	Vairano Patenora	778	415	437	1.630	1,8	0,7	1,1	1,1	5.930	27,5
096	Valle Agricola	65	10	40	115	0,1	..	0,1	0,1	1.602	7,2
097	Valle di Maddaloni	135	54	63	252	0,3	0,1	0,2	0,2	2.374	10,6
098	Villa di Briano	281	106	119	506	0,6	0,2	0,3	0,4	5.564	9,1
099	Villa Literno	357	262	291	910	0,8	0,4	0,7	0,6	10.489	8,7
100	Vitulazio	311	302	156	769	0,7	0,5	0,4	0,5	5.234	14,7
TOTALE		43.536	60.545	39.288	143.369	100,0	100,0	100,0	100,0	815.815	17,6
TIPO DI COMUNE											
- Comune capoluogo		5.022	11.360	8.331	24.713	11,5	18,8	21,2	17,2	69.027	35,8
- Altri comuni		38.514	49.185	30.957	118.656	88,5	81,2	78,8	82,8	746.788	15,9
TOTALE		43.536	60.545	39.288	143.369	100,0	100,0	100,0	100,0	815.815	17,6

(a) Cfr: Istat "13 Censimento generale della popolazione - 20 ottobre 1991 - Popolazione legale", 1993

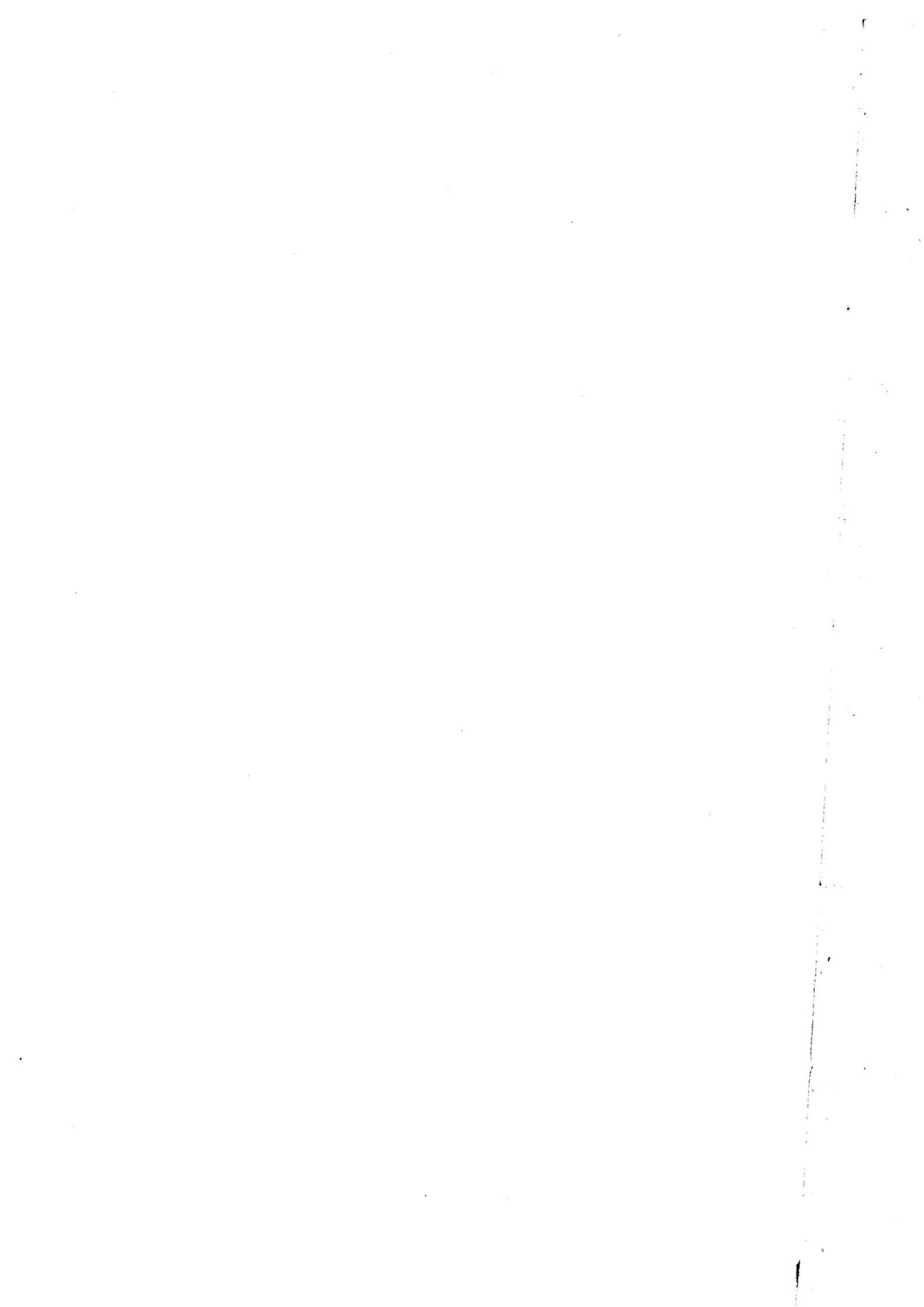

Appendice

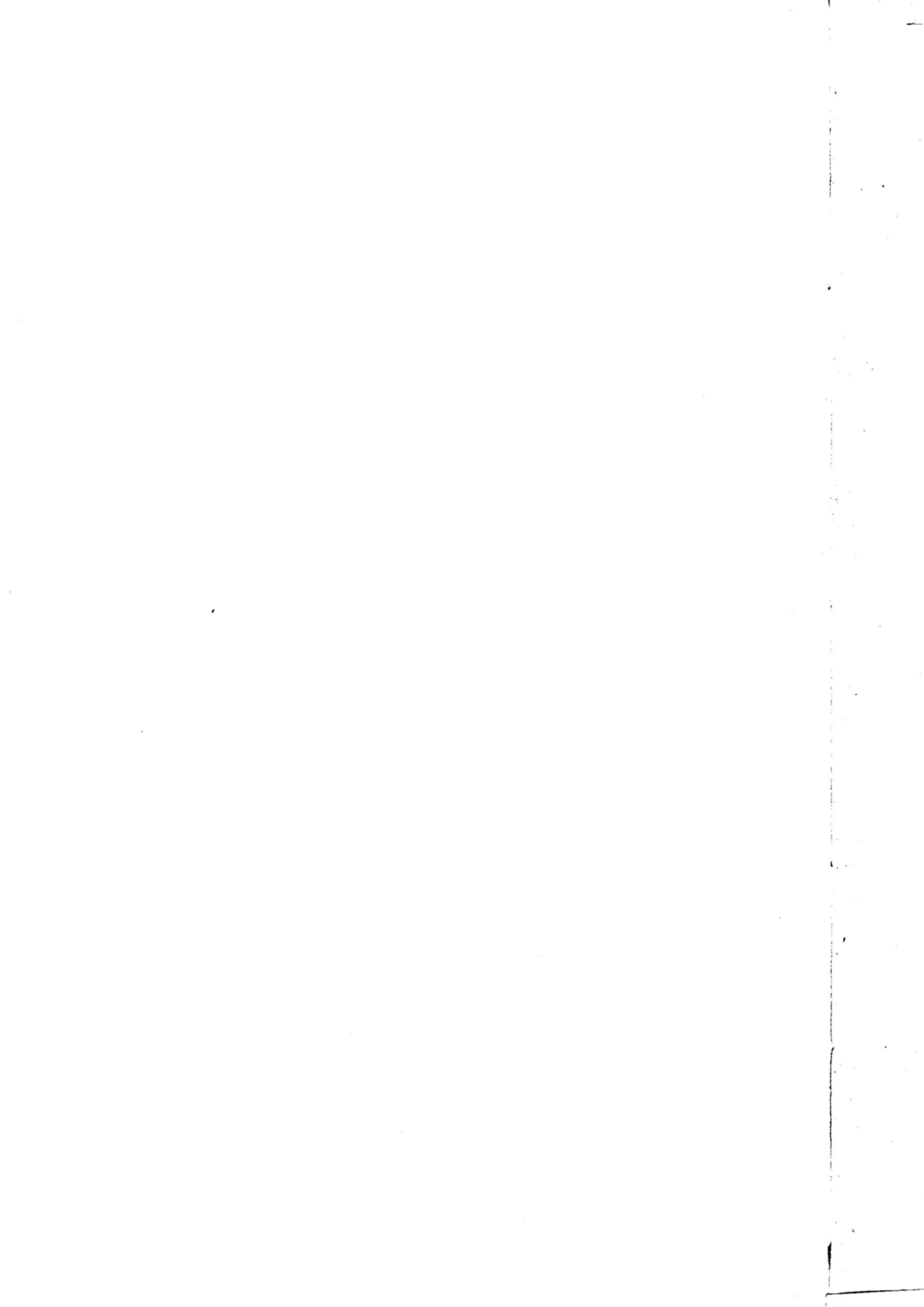

A – SCHEMI DELLE TAVOLE DISPONIBILI
(dietro richiesta)

DATI PROVINCIALI

Le imprese

Tavola 1 - Imprese, unità locali dipendenti e addetti alle imprese per classe di addetti e sezione di attività economica

ATTIVITÀ ECONOMICHE DELLE IMPRESE	CLASSI DI ADDETTI ALLE IMPRESE									
	1 - 5	6 - 9	10 - 19	20 - 49	50 - 99	100 - 199	200 - 499	500 - 999	1000 e più	Totale
	IMPRESE									
	UNITÀ LOCALI DIPENDENTI									
	ADDETTI ALLE IMPRESE									

Tavola 2 - Imprese e unità locali dipendenti secondo la diffusione territoriale per sezione, sottosezione, divisione e gruppo di attività economica, classe di addetti e forma giuridica dell'impresa

ATTIVITÀ ECONOMICHE CLASSI DI ADDETTI FORME GIURIDICHE	IMPRESE PLURILocalizzate										
	TOTALE		IMPRESE UNILocalizzate				UNITÀ LOCALI DIPENDENTI				
							IN PROVINCIA		FUORI PROVINCIA		
	Imprese	Addetti	N.	Addetti	N.	Addetti	Totale	N.	Addetti	N.	Addetti

Tavola 3 - Imprese e addetti secondo il numero di attività economiche esercitate per sezione, sottosezione, divisione e gruppo di attività economica principale, classe di addetti e tipo di comune

ATTIVITÀ ECONOMICHE CLASSI DI ADDETTI TIPO DI COMUNE	IMPRESE CHE ESERCITANO DUE O PIÙ ATTIVITÀ									
	IMPRESE CHE ESERCITANO UNA SOLA ATTIVITÀ		NELLA STESSA SEZIONE DI ATTIVITÀ		IN ALTRA SEZIONE DI ATTIVITÀ		TOTALE		TOTALE	
			N.	Addetti	N.	Addetti	N.	Addetti	N.	Addetti

Tavola 4 - Imprese e addetti per diffusione internazionale, sezione, sottosezione, divisione e gruppo di attività economica, classe di addetti e tipo di comune

ATTIVITÀ ECONOMICHE CLASSI DI ADDETTI TIPO DI COMUNE	IMPRESE CON UFFICI, STABILIMENTI, DEPOSITI											
	ALL'ESTERO											
	SOLO IN PAESI CEE		SOLO IN ALTRI PAESI		IN PAESI CEE E ALTRI PAESI		TOTALE		SOLO IN ITALIA		TOTALE	
	N.	Addetti	N.	Addetti	N.	Addetti	N.	Addetti	N.	Addetti	N.	Addetti

Tavola 5 - Imprese con attività di importazione ed esportazione secondo l'area geografica di origine/destinazione dei prodotti per sezione, sottosezione, divisione e gruppo di attività economica, classe di addetti e tipo di comune

ATTIVITÀ ECONOMICHE CLASSI DI ADDETTI TIPO DI COMUNE	IMPRESE IMPORTATRICI ED ESPORTATRICI				IMPRESE IMPORTATRICI			IMPRESE ESPORTATRICI			
	Totale	Importatrici ed esporta- trici	Solo importatrici	Solo esportatrici	Da Paesi CEE ed altri	Solo da Paesi CEE	Solo da altri Paesi	Totale	In Paesi CEE ed altri	Solo in Paesi CEE	Solo in altri Paesi

Tavola 6 - Imprese artigiane per classe di addetti, sezione, sottosezione, divisione, gruppo di attività economica e tipo di comune

ATTIVITÀ ECONOMICHE TIPO DI COMUNE	CLASSI DI ADDETTI							Totale im- prese arti- giane	Totale im- prese	% imprese artigiane sul totale im- prese
	1	2	3	4	5	6 - 9	10 e più			

Tavola 7 - Addetti alle imprese artigiane per classe di addetti e sezione, sottosezione, divisione e gruppo di attività economica

ATTIVITÀ ECONOMICHE	CLASSI DI ADDETTI							Totale ad- detti alle im- prese arti- giane	Totale ad- detti	% addetti im- prese arti- giane sul to- tale addetti imprese
	1	2	3	4	5	6 - 9	10 e più			

Le istituzioni

Tavola 8 - Istituzioni e unità locali dipendenti secondo la diffusione territoriale per forma istituzionale e tipo di comune

FORME ISTITUZIONALI TIPO DI COMUNE	ISTITUZIONI A DIFFUSIONE									
	COMUNALE		PROVINCIALE		REGIONALE		NAZIONALE		TOTALE	
	DI CUI PLURILocalizzate									
	Istituzioni	Unità locali	Istituzioni	Unità locali	Istituzioni	Unità locali	Istituzioni	Unità locali	Istituzioni	Unità locali

Tavola 9 - Istituzioni e addetti secondo il numero di unità locali per forma istituzionale e tipo di comune

FORME ISTITUZIONALI TIPO DI COMUNE	ISTITUZIONI PLURILocalizzate con unità locali											
	ISTITUZIONI UNILOCALizzate		2		3		4		5 E PIÙ		TOTALE	
	N.	Addetti	N.	Addetti	N.	Addetti	N.	Addetti	N.	Addetti	N.	Addetti

Tavola 10 - Istituzioni e addetti che utilizzano attrezzature informatiche, beni capitali in leasing, che sono consorziate o associate con altre strutture (imprese o istituzioni) per forma istituzionale e tipo di comune

FORME ISTITUZIONALI TIPO DI COMUNE	TOTALE		CON UTILIZZO DI ATTREZZA- TURE INFORMATICHE		CON UTILIZZO DI BENI CAPITALI IN LEASING		CONSORZIATE O ASSOCIATE TEMPORANEAMENTE	
	N.	Addetti	N.	Addetti	N.	Addetti	N.	Addetti

Le unità locali

Tavola 11 - Unità locali delle imprese e delle istituzioni per classe di addetti, sezione, sottosezione, divisione, gruppo di attività economica e tipo di comune

ATTIVITÀ ECONOMICHE TIPO DI COMUNE	CLASSI DI ADDETTI										Unità locali senza addetti	Totale
	1	2	3 - 5	6 - 9	10 - 19	20 - 49	50 - 99	100 - 199	200 - 499	500 - 999		

Tavola 12 - Addetti alle unità locali delle imprese e delle istituzioni per classe di addetti, sezione, sottosezione, divisione, gruppo di attività economica e tipo di comune

ATTIVITÀ ECONOMICHE TIPO DI COMUNE	CLASSI DI ADDETTI										Totale
	1	2	3 - 5	6 - 9	10 - 19	20 - 49	50 - 99	100 - 199	200 - 499	500 - 999	

Tavola 13 - Unità locali delle imprese e delle istituzioni per tipo di unità locale, sezione, sottosezione, divisione e gruppo di attività economica, classe di addetti e tipo di comune

ATTIVITÀ ECONOMICHE CLASSI DI ADDETTI TIPO DI COMUNE	UNITÀ LOCALI								
	OPERATIVE DELLE			AMMINISTRATIVO/GESTIONALI DELLE			TOTALE		
	Imprese	Istituzioni	Totale	Imprese	Istituzioni	Totale	Imprese	Istituzioni	Totale

Tavola 14 - Addetti alle unità locali delle imprese e delle istituzioni per tipo di unità locale, sezione, sottosezione, divisione e gruppo di attività economica, classe di addetti e tipo di comune

ATTIVITÀ ECONOMICHE CLASSI DI ADDETTI TIPO DI COMUNE	ADDETTI ALLE UNITÀ LOCALI								
	OPERATIVE DELLE			AMMINISTRATIVO/GESTIONALI DELLE			TOTALE		
	Imprese	Istituzioni	Totale	Imprese	Istituzioni	Totale	Imprese	Istituzioni	Totale

Tavola 15 - Unità locali dipendenti da imprese e istituzioni plurilocalizzate e relativi addetti secondo la provincia della sede d'impresa o d'istituzione

PROVINCE SEDI DI IMPRESA O DI ISTITUZIONE	UNITÀ LOCALI DELLE IMPRESE						UNITÀ LOCALI DELLE ISTITUZIONI		TOTALE	
	INDUSTRIALI		DEI SERVIZI		TOTALE		N.	Addetti	N.	Addetti
	N.	Addetti	N.	Addetti	N.	Addetti				

Tavola 16 - Unità locali delle imprese e delle istituzioni e relativi addetti per classe di superficie coperta, sezione, sottosezione, divisione e gruppo di attività economica, classe di addetti e tipo di comune

ATTIVITÀ ECONOMICHE CLASSI DI ADDETTI TIPO DI COMUNE	CLASSI DI SUPERFICIE COPERTA (mq)										UNITÀ LOCALI CON SUPERFICIE NON INDICATA	
	1 - 50		51 - 100		101 - 200		201 - 500		501 E PIÙ		N.	Addetti
	N.	Addetti	N.	Addetti	N.	Addetti	N.	Addetti	N.	Addetti		

Tavola 17 - Unità locali delle imprese e delle istituzioni e relativa superficie coperta per classe di superficie, sezione, sottosezione, divisione e gruppo di attività economica, classe di addetti e tipo di comune

ATTIVITÀ ECONOMICHE CLASSI DI ADDETTI TIPO DI COMUNE	CLASSI DI SUPERFICIE COPERTA (mq)										TOTALE		Unità locali con super- ficie non indicata
	1 - 50		51 - 100		101 - 200		201 - 500		501 E PIÙ		N.	Superficie	
	N.	Superficie	N.	Superficie	N.	Superficie	N.	Superficie	N.	Superficie			

Tavola 18 - Unità locali delle imprese e delle istituzioni e relativi addetti per classe di superficie non coperta, sezione, sottosezione, divisione e gruppo di attività economica, classe di addetti e tipo di comune

ATTIVITÀ ECONOMICHE CLASSI DI ADDETTI TIPO DI COMUNE	CLASSI DI SUPERFICIE NON COPERTA (mq)										UNITÀ LOCALI CON SUPERFICIE NON INDICATA	
	1 - 50		51 - 100		101 - 200		201 - 500		501 E PIÙ		N.	Addetti
	N.	Addetti	N.	Addetti	N.	Addetti	N.	Addetti	N.	Addetti		

Tavola 19 - Unità locali delle imprese e delle istituzioni e relativa superficie non coperta per classe di superficie, sezione, sottosezione, divisione e gruppo di attività economica, classe di addetti e tipo di comune

ATTIVITÀ ECONOMICHE CLASSI DI ADDETTI TIPO DI COMUNE	CLASSI DI SUPERFICIE NON COPERTA (mq)										TOTALE		Unità locali con super- ficie non indicata
	1 - 50		51 - 100		101 - 200		201 - 500		501 E PIÙ		N.	Superficie	
	N.	Superficie	N.	Superficie	N.	Superficie	N.	Superficie	N.	Superficie			

Tavola 20 - Mezzi di trasporto in dotazione alle unità locali delle imprese e delle istituzioni per tipo, sezione, sottosezione, divisione e gruppo di attività economica, classe di addetti e tipo di comune

ATTIVITÀ ECONOMICHE CLASSI DI ADDETTI TIPO DI COMUNE	MEZZI DI TRASPORTO											
	MOTOVEICOLI		AUTOVETTURE		AUTOBUS		AUTOCARRI		RIMORCHI SEMIRI- MORCHI E MOTRICI		AUTOVEICOLI PER USI SPECIALI O PER TRASPORTI SPECIFICI	
	Unità locali	N.	Unità locali	N.	Unità locali	N.	Unità locali	N.	Unità locali	N.	Unità locali	N.

Tavola 21 - Addetti alle unità locali delle imprese e delle istituzioni per tipo di rapporto di lavoro e forma giuridica o istituzionale

FORME GIURIDICHE O ISTITUZIONALI	DIPENDENTI											PERSONALE VOLONTARIO	
	Indipendenti	ALLE UNITÀ LOCALI DELLE IMPRESE			ALLE UNITÀ LOCALI DELLE ISTITUZIONI			TOTALE ADDETTI			Alle unità locali delle imprese	Alle unità locali delle istituzioni	
		Totale	Di cui part- time	Di cui con contratto formazione lavoro	Totale	Di cui part- time	Di cui con contratto formazione lavoro	In com- plesso	Di cui part- time	Di cui con contratto formazione lavoro			
MASCHI E FEMMINE													
MASCHI													
FEMMINE													

Tavola 22 - Unità locali dipendenti da imprese la cui sede è fuori provincia per sezione, sottosezione, divisione e gruppo di attività economica, classe di addetti e tipo di comune

ATTIVITÀ ECONOMICHE CLASSI DI ADDETTI TIPO DI COMUNE	SEDE D'IMPRESA IN ALTRA REGIONE										Totale	Totale	Totale	Totale	% unità lo- cali con sede fuori regione
	CONFINANTE					NON CONFINANTE									
	Sede d'im- presa nella stessa re- gione	Stessa ripar- tizione geo- grafica	Diversa ripar- tizione geo- grafica	Totale	Stessa ripar- tizione geo- grafica	Diversa ripar- tizione geo- grafica	Totale	Totale	Totale	Totale					

Tavola 23 - Addetti alle unità locali dipendenti da imprese la cui sede è fuori provincia per sezione, sottosezione, divisione e gruppo di attività economica, classe di addetti e tipo di comune

ATTIVITÀ ECONOMICHE CLASSI DI ADDETTI TIPO DI COMUNE	SEDE D'IMPRESA IN ALTRA REGIONE										Totale	Totale	Totale	Totale ad- detti unità lo- cali con sede fuori regione	% addetti alle unità lo- cali con sede fuori regione
	CONFINANTE					NON CONFINANTE									
	Sede d'im- presa nella stessa re- gione	Stessa ripar- tizione geo- grafica	Diversa ripar- tizione geo- grafica	Totale	Stessa ripar- tizione geo- grafica	Diversa ripar- tizione geo- grafica	Totale	Totale	Totale	Totale					

Tavola 24 - Unità locali delle imprese e superficie coperta per classe di superficie, sezione, sottosezione e divisione di attività economica, classe di addetti e tipo di comune

ATTIVITÀ ECONOMICHE CLASSI DI ADDETTI TIPO DI COMUNE	CLASSI DI SUPERFICIE COPERTA (mq)						TOTALE	Unità locali con super- ficie non indicata
	1 - 50	51 - 100	101 - 200	201 - 500	501 E PIÙ			
	N. Superficie	N. Superficie	N. Superficie	N. Superficie	N. Superficie	N. Superficie		

Tavola 25 - Unità locali operative del commercio fisso al minuto e addetti per classe di superficie di vendita, divisione, gruppo e classe di attività economica, classe di addetti e tipo di comune

ATTIVITÀ ECONOMICHE CLASSI DI ADDETTI TIPO DI COMUNE	CLASSI DI SUPERFICIE DI VENDITA (mq)										UNITÀ LOCALI CON SUPERFICIE NON INDICATA	
	1 - 50		51 - 100		101 - 200		201 - 400		401 E PIÙ			
	N.	Addetti	N.	Addetti	N.	Addetti	N.	Addetti	N.	Addetti	N.	Addetti

Tavola 26 - Unità locali operative del commercio fisso al minuto e superficie per classe di superficie di vendita, divisione, gruppo e classe di attività economica, classe di addetti e tipo di comune

ATTIVITÀ ECONOMICHE CLASSI DI ADDETTI TIPO DI COMUNE	CLASSI DI SUPERFICIE DI VENDITA (mq)										TOTALE		Unità locali con super- ficie non indicata
	1 - 50		51 - 100		101 - 200		201 - 400		401 E PIÙ				
	N.	Superficie	N.	Superficie	N.	Superficie	N.	Superficie	N.	Superficie	N.	Superficie	

Tavola 27 - Unità locali artigiane per classe di addetti, sezione, sottosezione, divisione, gruppo di attività economica e tipo di comune

ATTIVITÀ ECONOMICHE TIPO DI COMUNE	CLASSI DI ADDETTI								Totale unità locali arti- giane	Totale unità locali	% unità lo- cali arti- giane sul totale unità locali
	0 - 1	2	3	4	5	6 - 9	10 e più				

Tavola 28 - Addetti alle unità locali artigiane per classe di addetti, sezione, sottosezione, divisione, gruppo di attività economica e tipo di comune

ATTIVITÀ ECONOMICHE TIPO DI COMUNE	CLASSI DI ADDETTI								Totale ad- detti artigiani	Totale ad- detti	% addetti ar- tigiani sul to- tale addetti
	1	2	3	4	5	6 - 9	10 e più				

Tavola 29 - Unità locali delle istituzioni e superficie coperta per classe di superficie, sezione, sottosezione e divisione di attività economica, classe di addetti e tipo di comune

ATTIVITÀ ECONOMICHE CLASSI DI ADDETTI TIPO DI COMUNE	CLASSI DI SUPERFICIE COPERTA (mq)										TOTALE		Unità locali con super- ficie non indicata
	1 - 50		51 - 100		101 - 200		201 - 500		501 E PIÙ				
	N.	Superficie	N.	Superficie	N.	Superficie	N.	Superficie	N.	Superficie	N.	Superficie	

Tavola 30 - Unità locali delle istituzioni e addetti per classe di superficie coperta, forma istituzionale e tipo di comune

FORME ISTITUZIONALI TIPO DI COMUNE	CLASSI DI SUPERFICIE COPERTA (mq)										UNITÀ LOCALI CON SUPERFICIE NON INDICATA	
	1 - 50		51 - 100		101 - 200		201 - 500		501 E PIÙ			
	N.	Addetti	N.	Addetti	N.	Addetti	N.	Addetti	N.	Addetti	N.	Addetti

Tavola 31 - Unità locali delle istituzioni e superficie coperta per classe di superficie, forma istituzionale e tipo di comune

FORME ISTITUZIONALI TIPO DI COMUNE	CLASSI DI SUPERFICIE COPERTA (mq)						TOTALE		Unità locali con super- ficie non indicata		
	1 - 50		51 - 100		101 - 200		201 - 500			501 E PIÙ	
	N.	Superficie	N.	Superficie	N.	Superficie	N.	Superficie		N.	Superficie

Tavola 32 - Mezzi di trasporto in dotazione alle unità locali delle istituzioni per tipo, forma istituzionale e tipo di comune

FORME ISTITUZIONALI TIPO DI COMUNE	MOTOVEICOLI	AUTOVEETTURE	AUTOBUS	AUTOCARRI	RIMORCHI SEMIRI- MORCHI E MOTRICI	AUTOVEICOLI PER USI SPECIALI O PER TRASPORTI SPECIFICI	Unità locali con mezzi di trasporto non indicati
	Unità locali	N. Unità locali	N. Unità locali	N. Unità locali	N. Unità locali	N. Unità locali	

DATI COMUNALI

Tavola 33 - Imprese, istituzioni, unità locali e addetti per comune, sezione e sottosezione di attività economica

ATTIVITÀ ECONOMICHE	TOTALE PROVINCIA				COMUNE DI				COMUNE DI			
	IMPRESE E ISTITU- ZIONI		UNITÀ LOCALI DELLE IMPRESE E DELLE ISTITUZIONI		IMPRESE E ISTITU- ZIONI		UNITÀ LOCALI DELLE IMPRESE E DELLE ISTITUZIONI		IMPRESE E ISTITU- ZIONI		UNITÀ LOCALI DELLE IMPRESE E DELLE ISTITUZIONI	
	N.	Addetti	N.	Addetti	N.	Addetti	N.	Addetti	N.	Addetti	N.	Addetti

Tavola 34 - Imprese, istituzioni, unità locali e addetti nel comune capoluogo di provincia e nei comuni con oltre 40.000 abitanti per sezione di censimento e per sezione, sottosezione, divisione, gruppo di attività economica e classe di addetti

ATTIVITÀ ECONOMICHE CLASSI DI ADDETTI	COMUNE DI				SEZ. 1				SEZ.			
	Imprese e isti- tuzioni		UNITÀ LOCALI		Imprese e isti- tuzioni		UNITÀ LOCALI		Imprese e isti- tuzioni		UNITÀ LOCALI	
	N.	Addetti	N.	Addetti	N.	Addetti	N.	Addetti	N.	Addetti	N.	Addetti

Tavola 35 - Imprese, unità locali e addetti nel comune capoluogo di provincia e nei comuni con oltre 40.000 abitanti per sezione di censimento e per sezione, sottosezione, divisione, gruppo di attività economica e classe di addetti

ATTIVITÀ ECONOMICHE CLASSI DI ADDETTI	COMUNE DI			SEZ. 1			SEZ. 2			SEZ. ...		
	UNITÀ LOCALI			UNITÀ LOCALI			UNITÀ LOCALI			UNITÀ LOCALI		
	Imprese	N.	Addetti	Imprese	N.	Addetti	Imprese	N.	Addetti	Imprese	N.	Addetti

Tavola 36 - Istituzioni, unità locali e addetti nel comune capoluogo di provincia e nei comuni con oltre 40.000 abitanti per sezione di censimento e per sezione, sottosezione, divisione, gruppo di attività economica e classe di addetti

ATTIVITÀ ECONOMICHE CLASSI DI ADDETTI	COMUNE DI			SEZ. 1			SEZ. 2			SEZ. ...		
	UNITÀ LOCALI			UNITÀ LOCALI			UNITÀ LOCALI			UNITÀ LOCALI		
	Istituzioni	N.	Addetti	Istituzioni	N.	Addetti	Istituzioni	N.	Addetti	Istituzioni	N.	Addetti

Tavola 37 - Unità locali e addetti secondo la diffusione territoriale della sede di impresa e di istituzione per comune

COMUNI SEDE DELLE UNITÀ LOCALI	UNITÀ LOCALI E ADDETTI DI										
	IMPRESE E ISTITUZIONI PLURILocalizzate CON SEDE										
						IN ALTRA REGIONE					
	Totale	Imprese e istituzioni unilocalizzate	Nello stesso comune	Fuori comune nella stessa provincia	Fuori provincia nella stessa regione	Nord	Centro	Mezzogiorno	Totale	Totale	
UNITÀ LOCALI											
ADDETTI											

Tavola 38 - Unità locali e addetti secondo la diffusione territoriale della sede di impresa per comune

COMUNI SEDE DELLE UNITÀ LOCALI	UNITÀ LOCALI E ADDETTI DI										
	IMPRESE PLURILocalizzate CON SEDE										
						IN ALTRA REGIONE					
	Totale	Imprese unilocalizzate	Nello stesso comune	Fuori comune nella stessa provincia	Fuori provincia nella stessa regione	Nord	Centro	Mezzogiorno	Totale	Totale	
UNITÀ LOCALI											
ADDETTI											

Tavola 39 - Unità locali e addetti secondo la diffusione territoriale della sede di istituzione per comune

COMUNI SEDE DELLE UNITÀ LOCALI	UNITÀ LOCALI E ADDETTI DI									
	ISTITUZIONI PLURILocalizzate CON SEDE									
	Totale	Istituzioni unilocalizzate	Nello stesso comune	Fuori comune nella stessa provincia	Fuori provincia nella stessa regione	IN ALTRA REGIONE			Totale	Totale
						Nord	Centro	Mezzogiorno		
UNITÀ LOCALI										
ADDETTI										

Tavola 40 - Unità locali delle imprese e delle istituzioni per comune, classe di addetti, sezione e sottosezione di attività economica

ATTIVITÀ ECONOMICHE	CLASSI DI ADDETTI											Totale
	0 - 1	2	3 - 5	6 - 9	10 - 19	20 - 49	50 - 99	100 - 199	200 - 499	500 - 999	1000 e più	
COMUNE DI												

Tavola 41 - Addetti alle unità locali delle imprese e delle istituzioni per comune, classe di addetti, sezione e sottosezione di attività economica

ATTIVITÀ ECONOMICHE	CLASSI DI ADDETTI											Totale
	1	2	3 - 5	6 - 9	10 - 19	20 - 49	50 - 99	100 - 199	200 - 499	500 - 999	1000 e più	
COMUNE DI												

B - QUALIFICHE PROFESSIONALI DEGLI ADDETTI ALLE ISTITUZIONI

DIRIGENTI E ASSIMILATI

Dirigente generale, superiore, I dirigente, livelli IX, X e XI comparto sanitario (area amministrativa, tecnologica e sanitaria), I livelli I, II, III comparto ricerca, livelli X e IX comparto enti locali (II e I qualifica dirigenziale), livello X comparto enti pubblici non economici, magistrati, professori universitari (ordinari ed incaricati) I e II fascia, segretari 1/A, 1/B, II classe.

Per gli appartenenti alle FF.AA. e corpi assimilati sono da considerarsi come dirigenti gli ufficiali con grado superiore a quello di tenente colonnello.

DIRETTIVI E ASSIMILATI

Analisti capo di progetto di ricerca, esperti di procedure, capi sala grandi sistemi, coordinatori dell'ispettorato del lavoro, per la politica dell'impiego del settore privato, direttori amministrativi, amministrativi contabili, didattici, ecologi direttori coordinatori, presidi, segretari comunali, specialisti di cooperazione internazionale coordinatori, direttivi ruolo a esaurimento.

Per gli appartenenti alle FF.AA. e corpi assimilati: tenente colonnello e maggiore.

FUNZIONARI E ASSIMILATI

Aiuto regista, analista di organizzazione, di procedura, di progetto di ricerca, di sistema, economico finanziario, archeologo, architetto direttore, archivista di Stato ricercatore storico scientifico, bibliotecario, biologo, direttore, capitano di lungo corso padrone marittimo di I classe, capo sala macchine esperto, cartografo direttore, collaboratore tecnico enti di ricerca IV livello (ex specialista tecnico enti di ricerca, ex specialista tecnico statistico), conservatore di archivio notarile, direttore chimico, di area pedagogica, di istituto penitenziario, di servizio sociale, farmacista, fisico, medico, medico veterinario, docenti di conservatori, ecologo direttore, esperto cripto analista, in criminologia clinica, funzionario agrario, di amministrazione enti di ricerca IV livello (ex funzionario capo, ex esperto di amministrazione), amministrativo contabile, dell'ispettorato del lavoro, di biblioteca, di cancelleria, di elaborazione dati, di ufficio tecnico, per la politica dell'impiego nel settore privato, statistico, tributario, tecnico, U.n.e.p., geologo direttore, ingegnere direttore, investigatore di incidenti aerei, ispettore, della circolazione aerea e dell'assistenza volo, di produzione tecnico artistico, di volo, per le società fiduciarie e di revisione, psicologo coordinatore, redattore capo, revisore interprete traduttore, storico dell'arte.

Per gli appartenenti alle FF.AA. e corpi assimilati: capitano e tenente.

COLLABORATORI E ASSIMILATI

Analista, cripto/T.L.C., architetto, assistente sociale coordinatore, biologo, capitano di lungo corso, aspirante a C.L.C., capo addetto al traffico aereo, di centro stampa, di sala macchine, tecnico, cartografo, chimico, collaboratore agrario, amministrativo, amministrativo contabile, archeologo, bibliotecario, dell'ispettorato del lavoro, di cancelleria, di elaborazione dati, di istituto penitenziario, di ufficio tecnico, direttore di mensa e/o casa, economico finanziario, per la politica dell'impiego nel settore privato, professionale, statistico, storico dell'arte, tributario, tecnico, U.n.e.p., docente scuole secondarie II e I grado, ecologo, farmacista, fisico, funzionario di amministrazione enti di ricerca (ex funzionario amministrativo), geologo, medico veterinario, programmatore di sistema, programmatore esperto, psicologo, redattore, vice conservatore archivio notarile, Vice ispettore di produzione tecnico artistica.

Per gli appartenenti alle FF.AA. e corpi assimilati: sottotenente.

ASSISTENTI E ASSIMILATI

Addetto al traffico aereo, assistente amministrativo, bibliotecario, contabile, dell'ispettorato del lavoro, dei servizi all'estero, del servizio cifra ed intercettazioni, di elaborazione dati, economico finanziario, giudiziario, I.T.P., idrogeotopocartografico, linguistico, per le lavorazioni metalliche, poligrafico, restauratore, sanitario, sociale, socio-sanitario, statistico, tecnico, tecnico dei bacini, di laboratorio analisi, per l'elettronica, per la lavorazione di materiali non metallici, agrario, agrotecnico, della grafica e della pubblicità, delle industrie grafiche, di ricerca e di controllo sanitario, edile, elettromeccanico, fototelecinematografico, motorista, ottico, per l'area elettrica, per l'elettronica industriale, per l'elettrotecnica, per l'energia nucleare, per l'industria mineraria, per la

chimica industriale, per la chimica nucleare, per la lavorazione delle materie plastiche, per la termotecnica, per le lavorazioni farmaceutiche, per le tecnologie alimentari, per le telecomunicazioni, proto, subacqueo, tributario, U.N.E.P., ai servizi informativi dell'impiego nel settore privato, capo cuoco, macellaio, ostetrica, sala, unità operativa, collaboratore socio-assistenziale, di amministrazione (ex assistente amministrativo, consollista), tecnico enti di ricerca V e VI livello (ex specialista tecnico enti di ricerca, ex specialista tecnico statistico, ex collaboratore tecnico enti di ricerca, ex collaboratore tecnico statistico, ex capo tecnico, ex assistente agrario, ex assistente agritecnico, ex assistente tecnico agrario, ex assistente tecnico di laboratorio di analisi, ex assistente tecnico elettrico), comandante, consollista, delegato di spiaggia, dietista, direttore di macchina, docente scuole materne ed elementari, educatore, asilo nido, handicappati, logopedista, maestra scuola materna, odontotecnico capo, ostetrica, padrone marittimo per il traffico di seconda classe, perito di ematologia e immunoematologia, podologo, procedurista di organizzazione, programmatore, di gestione operativa, ragioniere, segretario tecnico di sanità, tecnico capo di radiologia e/o radioterapia, di centro trasfusionale, tecnico capo di anestesia, di rianimazione, di circolazione extracorporea e dialisi, ufficiale di coperta, di macchina, ecologico, vigilatrice penitenziaria sovrintendente.

Per gli appartenenti alle FF.AA. e corpi assimilati: sottufficiali.

OPERATORI E ASSIMILATI

Addetto ai terminali evoluti, ausiliario dei servizi all'estero, aggiustatore meccanico specializzato, apparecchiatore elettronico specializzato, armaiolo specializzato sperimentatore collaudatore al tiro, artificiere esplosivista specializzato, assistente ecologico, autista meccanico specializzato, cabinista, fototelecinematografico, cameriere direttore di sala e di bar, capo addetto ai servizi di vigilanza e custodia, capo operaio, collaudatore elettrico, elettromeccanico, meccanico, ottico, collaudatore per la lavorazione di materiali non metallici, comandante, computista, conduttore specializzato di motori navali, coordinatore di rimessa, cordaio specializzato, cuoco, direttore di macchina, disegnatore specializzato, elettricista specializzato, elettromeccanico specializzato, falegname specializzato, farista capo, fonico fototelecinematografico, fotocompositore specializzato, goniometrista specializzato, guardia di sanità, parco, idraulico specializzato, infermiere professionale, litografo specializzato, marinaio autorizzato al traffico, massochinesifisioterapista, meccanico specializzato grandi motori, missaggista montatore, motorista meccanico specializzato, muratore specializzato, odontotecnico, operatore amministrativo, amministrativo contabile, dell'area pedagogica, di sala macchine, fototelecinematografico, magazzinoiere, socio-sanitario, specializzato di macchine per le lavorazioni metalliche e plastiche, specializzato per l'alimentazione, specializzato per bacino, specializzato per la lavorazione dei profilati e laminati metallici, statistico, subacqueo specializzato, tecnico enti di ricerca (ex operatore specializzato, ex tecnico agrario, ex agente ausiliario di laboratorio tecnico, ex tecnico specializzato di laboratorio, ex addetto ai terminali evoluti, ex tecnico agrario specializzato), tecnico specializzato di laboratorio, tributario, U.N.E.P., specializzato per la lavorazione del vetro d'ottica, pittore specializzato, preparatore farmaceutico specializzato, registratore di dati, saldatore specializzato, sorvegliante di allevamento, stenodattilografo, tecnico agrario specializzato, di anestesia, rianimazione, circolazione extracorporea e dialisi, di centro trasfusionale, di radiologia medica, di radioterapia, telescrivente centralinista specializzato dei servizi della difesa all'estero, centralinista operatore radio specializzato, tipografo compositore specializzato, impressore specializzato, ufficiale di coperta, di macchina, idraulico, vigilatrice penitenziaria vicesovrintendente, vigile urbano, ittico, venatorio, ecc..

Per gli appartenenti alle FF.AA. e corpi assimilati: graduati.

COADIUTORI E ASSIMILATI

Addetto alle macchine ausiliarie, alle unità di acquisizione dati, agente ausiliario balneo-termale, ausiliario di laboratorio tecnico, socio-sanitario, aggiustatore meccanico, ottico, aiutocabinista fototelecinematografico, apparecchiatore elettronico, applicato, archivista, armaiolo sperimentatore collaudatore al tiro, artificiere esplosivista, attrezzista dell'area chimicomineraria, autista meccanico, buttero, cameriere, capobarca per il traffico nello Stato, ciniere, coadiutore, conduttore di automezzi speciali, conduttore di motori navali, cordaio, dattilografo, dragatore, elettrici-

sta, elettromeccanico, falegname, farista, fotocompositore, fotografo editoriale, goniometrista, idraulico, infermiere generico, legatore, litografo, macellaio, marinaio conduttore, massaggiatore, messo notificatore, muratore, nostromo, operatore di amministrazione, (ex archivista, ex addetto macchine ausiliarie), di macchine per le lavorazioni metalliche e plastiche, di magazzino, per l'alimentazione, per la lavorazione dei profilati e laminati metallici, per le lavorazioni motoristiche e meccaniche, pittore, prelevatore di analisi, puericultrice, saldatore, sorvegliante idraulico, tecnico agrario, telefonista, telescrivente, operatore radio, tipografo compositore, impressore, vigilatrice penitenziaria.

ADDETTI AI SERVIZI AUSILIARI E ASSIMILATI

Addetto alla ristorazione, alle attrezzature e pulizie, alle lavorazioni, (operaio), alle lavorazioni agrarie, alle pulizie, ai servizi ausiliari e di anticamera (commesso, usciere), ai servizi di portierato e custodia, ai servizi, di vigilanza, aggiustatore, ausiliario socio-sanitario, bidello, conducente di mezzi, disinfettore, marinaio, necroforo, sguattero.

**C - TABELLE DI RAGGUAGLIO TRA LE CLASSIFICAZIONI DELLE ATTIVITÀ
ECONOMICHE ADOTTATE PER I CENSIMENTI DEL 1991, 1981 E 1971**

**C1 – Tabella di ragguglio tra la classificazione delle attività economiche 1991 e 1981 per
gruppo di attività (applicata alla Tav. 1.5).**

1991	1981	1991	1981	1991	1981	1991	1981	1991	1981
010	0132	155	4212	177	4363	251	482	294	3221
010	0416	156	0415	181	4531	252	483	295	323
010	0417	156	0433	182	4422	261	247	295	324
010	0439	156	0434	182	4532	262	2481	295	3251
010	044	156	416	182	4533	262	2482	295	3252
010	045	156	418	182	4534	262	2484	295	327
020	0201	157	0436	182	4535	263	2483	296	3167
020	0202	157	422	182	4536	264	241	296	3288
020	0203	158	0429	182	4537	265	2421	297	3164
050	0311	158	417	182	4538	265	2422	297	346
050	0312	158	419	182	4539	265	2423	300	3301
050	0321	158	420	182	454	266	243	311	342
050	0322	158	4211	183	456	267	245	312	-
101	111	158	4231	191	441	268	244	313	341
102	-	158	4232	192	4421	268	246	314	3433
103	-	158	4233	193	451	271	221	315	347
111	131	158	4234	193	452	272	222	316	3431
111	132	158	4235	201	461	273	223	316	3432
111	133	158	0418	202	462	273	2242	316	3434
112	134	159	0427	203	4631	274	2241	316	3481
120	150	159	0428	203	4632	275	311	316	3482
131	211	159	0428	204	464	281	3141	321	3454
132	212	159	0432	205	465	281	3142	322	3442
141	2311	159	424	205	4661	282	315	322	3483
141	2313	159	425	205	4662	283	-	323	3451
141	2315	159	427	211	471	284	312	331	3443
142	2314	159	428	212	472	284	3133	331	372
143	232	160	0438	221	474	285	3135	332	3441
144	233	160	429	222	473	285	3136	332	371
145	2312	171	4312	223	3452	285	3136	332	371
145	239	171	4313	223	4931	286	3161	333	3453
151	0423	171	4321	231	120	286	3162	334	373
151	0423	171	4321	232	140	286	3222	335	374
151	0431	171	4331	233	-	287	3131	341	351
151	0437	171	4341	233	-	287	3131	341	351
151	0437	171	4342	241	251	287	3132	342	352
151	412	171	4342	241	251	287	3132	342	352
151	4311	171	4351	241	2561	287	3134	343	353
151	4311	171	4351	241	2561	287	3134	343	353
152	0435	172	4314	242	2568	287	3163	351	361
152	415	172	4315	243	255	287	3166	351	4633
152	4236	172	4322	244	257	287	3168	352	362
152	4236	172	4322	244	257	287	3168	352	362
153	0414	172	4323	245	258	287	3191	353	364
153	0414	172	4323	245	258	287	3191	353	364
153	0426	172	4332	245	2592	291	326	354	363
153	0426	172	4332	245	2592	291	326	354	363
153	414	172	4343	246	2562	291	3281	355	365
153	414	172	4343	246	2563	291	3282	361	3165
154	0411	172	4344	246	2564	291	3283	361	467
154	0421	172	4352	246	2564	291	3283	361	467
154	0421	172	4352	246	2565	291	3286	362	4911
154	0422	172	4353	246	2566	292	3253	362	4912
154	411	173	437	246	2567	292	3284	363	492
155	0412	174	455	246	2591	292	3285	364	4943
155	0413	175	438	246	2593	292	3287	365	4941
155	0424	175	439	247	260	292	3289	365	4942
155	0425	176	4362	251	4811	293	3192	366	4663
155	413	177	4361	251	4812	293	321	366	495

C1 segue – Tabella di ragguglio tra la classificazione delle attività economiche 1991 e 1981 per gruppo di attività (applicata alla Tav. 1.5).

1991	1981	1991	1981	1991	1981	1991	1981	1991	1981
371	-	514	619	524	6484	652	8133	801	9324
372	-	515	6113	524	6485	652	8134	801	934
401	161	515	6116	524	6486	660	821	802	9322
402	162	515	612	524	6487	660	822	802	9323
403	163	515	613	524	649	660	823	802	9325
410	170	515	6152	524	6514	671	831	802	9326
451	5012	515	6157	524	6531	672	832	802	933
452	5011	515	621	524	6532	701	833	803	931
452	502	515	622	524	6533	702	834	804	935
453	503	516	6141	524	6534	703	-	804	936
454	504	516	6142	524	6535	711	844	851	951
455	-	516	6143	524	654	712	845	851	9521
501	6147	516	6144	525	655	713	841	851	9523
501	6511	516	6145	526	-	713	842	851	9524
502	6711	516	6146	527	672	713	843	851	9525
502	6712	516	6179	527	673	713	847	851	9527
503	6513	517	6182	527	674	714	846	851	9528
504	6512	517	6424	527	675	721	8393	851	9529
504	6713	521	6561	551	665	722	-	851	953
505	652	521	6562	552	666	723	-	851	954
511	631	521	6411	552	667	724	-	851	955
511	632	522	6412	553	661	725	3302	852	956
511	633	522	6413	554	662	726	-	853	961
511	634	522	6414	555	664	731	9401	853	962
511	635	522	6415	601	710	732	9402	853	962
511	636	522	6416	602	721	741	8135	900	921
511	637	522	6417	602	722	741	835	900	922
511	638	522	6418	602	723	741	836	911	963
511	639	522	6419	602	725	741	8391	911	964
512	6111	522	6421	603	724	741	8392	912	965
512	6112	522	6422	611	741	742	8371	913	966
512	6114	522	6423	611	742	742	9832	913	967
512	6115	522	643	612	730	743	8372	913	968
512	6117	523	6441	621	750	744	838	921	4932
512	6118	523	6442	622	-	745	-	921	972
512	6119	523	6443	623	-	746	8399	921	973
513	6171	523	6444	631	7721	747	923	922	974
513	6172	524	6451	631	773	748	4933	923	975
513	6173	524	6452	632	761	748	496	923	976
513	6174	524	6453	632	762	748	8394	923	9792
513	6175	524	6454	632	763	748	8395	923	9794
513	6176	524	6455	632	764	748	8396	924	-
513	6177	524	6456	633	771	748	8397	925	977
513	6178	524	6457	634	7722	748	8398	926	978
514	6151	524	6461	641	7901	748	9831	927	9791
514	6152	524	6462	641	7902	750	912	927	9793
514	6153	524	6471	642	7903	750	911	930	9522
514	6154	524	6472	651	811	750	913	930	9526
514	6155	524	6481	651	812	750	914	930	981
514	6156	524	6482	652	8131	750	915	930	982
514	6157	524	6483	652	8132	750	919	930	982
514	6158	524	6483	652	8132	801	9321	930	984
514	6159	524	6483	652	8132	801	9321	930	984

C2 - Tabella di composizione dei macro-settori economici secondo i codici di attività economica 1971, 1981 e 1991 (applicata alle Tavole 1.1, 1.3, 1.4, 1.6, 1.8 e 1.9).

ATTIVITÀ	1971	1981	1991
AGRICOLTURA	103, 105, 10604/11/12/13/14, 30306	02, 03, 0132, 0416, 0417, 0439, 044, 045	01, 02, 05
ESTRATTIVE	2	11, 13, 15, 21, 23	10, 11, 12, 13, 14
MANIFATTURIERA	3 (escluso 30306, 30503, 31050/1/2/ 4/5, 31059/31060, 31801/2/3) 106 (escluso 10604, 10611/12/13/14) 40202, 50202	12, 14 22, 24, 25, 26 da 31 a 37 (escluso 3302) da 41 a 49 (escluso 4932, 4933, 496) 041 (escluso 0416, 0417) 042, 043 (escluso 0439)	da 15 a 37
ENERGIA	5 (escluso 50202)	16, 17	40, 41
COSTRUZIONI	4 (escluso 40202)	50	45
COMMERCIO	601, 602, 603, 60401, 31050/1/2/5/9, 31060, 30503	61, 62, 63, 64, 65, 67	50, 51, 52
ALBERGHI E PUBBLICI ESERCIZI	606, 70103	66	55
TRASPORTI E TELECOMUNICAZIONI	7 (escluso 70103, 70304, 60405)	71, 72, 73, 74, 75, 76, 77, 79	60, 61, 62, 63, 64
CREDITO E ASSICURAZIONI	801, 802, 803 (escluso 80301)	81 (escluso 8135), 82, 831, 832	65, 66, 67
SERVIZI E PUBBLICA AMMINISTRAZIONE	ATTIVITÀ RESIDUE	ATTIVITÀ RESIDUE	ATTIVITÀ RESIDUE

C3 – Ampliamento del campo di osservazione del Censimento 1991 rispetto ai precedenti Censimenti

DESCRIZIONE DELLE ATTIVITÀ	CENSIMENTO 1981	CENSIMENTO 1991
	Codici delle attività non censite nel 1971 (1)	Codici delle attività non censite nel 1981 (2)
SERVIZI ALLE IMPRESE		
Studi tecnici e affini	837.1	
Servizi di vigilanza e investigazione	839.9	
Consulenze legali	835.0	
Contabilità, consulenza fiscale, revisione conti	836.0	
PUBBLICA AMMINISTRAZIONE E DIFESA-SERVIZI PUBBLICI E PRIVATI		
Organi costituzionali-amministrazione pubblica e locale	911.0	
Amministrazione della giustizia	(3) 912.1	
Sicurezza sociale obbligatoria	919.0	
Istruzione universitaria	931.0	
Istruzione primaria e secondaria	932.0	
Scuole di formazione e perfezionamento professionale	933.0	
Istruzione di grado preparatorio	934.0	
Ricerca e sviluppo	940.0	
Servizi sanitari (con ricovero)	951.0	
Ambulatori e poliambulatori pubblici	952.1	
Stabilimenti idropinici ed idrotermali pubblici	952.2	
Centri di igiene mentale pubblici	952.3	
Laboratori di igiene e profilassi pubblici	952.4	
Altre istituzioni sanitarie pubbliche	952.5	
Laboratori di analisi cliniche, privati	952.7	
Studi di radiologia e radioterapia privati	952.8	
Altre istituzioni sanitarie, private	952.9	
Studi di medici privati	953.0	
Studi dentistici	954.0	
Servizi veterinari	956.0	
Assistenza sociale (senza ricovero)	961.0	
Assistenza sociale (con ricovero)	962.0	
Organizzazioni economiche ed associazioni professionali	963.0	
Organizzazioni sindacali dei datori di lavoro	964.0	
Organizzazioni sindacali dei lavoratori ed altre organizzazioni sindacali	965.0	
Enti ed associazioni turistiche (escluse le agenzie di viaggio)	967.0	
Servizi sociali non altrove classificati	968.0	
Biblioteche, musei, giardini botanici e zoologici	977.0	
Enti ed organizzazioni sportive	978.1	
Installazioni sportive delle amministrazioni pubbliche	978.2	
Installazioni sportive di istituzioni private	978.3	
Altri servizi personali non altrove classificati	984.2	
Difesa nazionale		(4) 75.22.0
Amministrazione della giustizia		(5) 75.23.0
Attività dei vigili del fuoco		75.25.0
Ospedali psichiatrici giudiziari		85.11.3
Attività professionali paramediche indipendenti		85.14.3

(1) Istat - «Classificazione delle attività economiche» - Metodi e norme n. 8, ed. 1981

(2) Istat - «Classificazione delle attività economiche» - Metodi e norme n. 11, ed. 1991

(3) Con esclusione di tutti i settori di competenza della Direzione Generale degli istituti di prevenzione e di pena

(4) Limitatamente alle sole strutture tecnico-amministrative

(5) Limitatamente a tutti i settori di competenza della Direzione Generale degli istituti di prevenzione e di pena



istat
istituto nazionale di statistica

7° CENSIMENTO GENERALE DELL'INDUSTRIA E DEI SERVIZI

21 ottobre 1991
(Legge 9 gennaio 1991, n. 11)

QUESTIONARIO GENERALE

A		NUMERO DI CODICE	
Comune			
Provincia			
Riservato ISTAT	Sezioni compilate		
	I	II	III
	IV		

B		SEZIONE DI CENSIMENTO	
N°			
C		NUMERO D'ORDINE DEL QUESTIONARIO	
		Provvisorio	
		Definitivo	

CODICE FISCALE DELL'IMPRESA O ISTITUZIONE												
Società o istituzione												
Impresa individuale.												

AVVERTENZE

Sono soggette al censimento - e quindi tenute alla compilazione del presente questionario - le imprese, le istituzioni e le unità locali (per le definizioni si rinvia alla «Guida» inserita nel questionario), che esercitano la propria attività, anche se in forma artigianale, nei settori dell'industria, del commercio, dei trasporti e comunicazioni, del credito e assicurazioni e servizi vari sia pubblici che privati, nonché quelle che esplicano la silvicoltura, la pesca e le attività di trasformazione annesse ad aziende agricole.

Per una corretta compilazione del questionario, è necessario leggere attentamente la già citata «Guida»: particolare importanza rivestono il codice fiscale, da indicare in ogni caso (sia per le sedi di impresa o di istituzione che per le singole unità locali), e l'attività esercitata che deve essere precisata con ogni possibile dettaglio.

NOTIZIE INDICATIVE DELL'IMPRESA O ISTITUZIONE

Questo quadro deve essere sempre compilato, da tutte le unità censite, con le notizie relative alla sede unica o centrale (e non all'eventuale sede legale o sociale, fisicamente a se stante, la quale non rientra tra le unità da censire)

RAGIONE SOCIALE O DENOMINAZIONE													
<input type="checkbox"/> 1 Via	<input type="checkbox"/> 2 Piazza	<input type="checkbox"/> 3 Località	<input type="checkbox"/> 4 Altro	(specificare)								n. civico	cap
												comune	prov.
TELEFONO	prefisso	numero	TELEFAX	prefisso	numero	TELEX	numero						

ATTENZIONE

Per l'esatta individuazione delle Sezioni del questionario che devono essere compilate occorre stabilire se l'impresa o istituzione è **unilocalizzata** (svolge cioè la propria attività in un'unica Sede) o **plurilocalizzata** (gestisce più unità locali). In quest'ultimo caso si ha un'unità locale principale che si identifica come «Sede centrale» e una o più **unità locali** da essa dipendenti in corrispondenza di stabilimenti, negozi, depositi, filiali, sedi periferiche, ecc.. A seconda quindi del diverso tipo di unità censita, le Sezioni da compilare sono:

sede di impresa (unica o centrale)

SEZ. II + SEZ. III

unità locale di impresa (distinta dalla sede centrale)

SEZ. I + SEZ. III

sede di istituzione (unica o centrale)

SEZ. II + SEZ. IV

unità locale di istituzione (distinta dalla sede centrale)

SEZ. I + SEZ. IV

SEZIONE I - NOTIZIE INDICATIVE DELL'UNITÀ LOCALE (italicamente distinta dalla sede centrale)

RAGIONE SOCIALE O DENOMINAZIONE													
<input type="checkbox"/> 1 Via	<input type="checkbox"/> 2 Piazza	<input type="checkbox"/> 3 Località	<input type="checkbox"/> 4 Altro	(specificare)								n. civico	cap
												comune	prov.
TELEFONO	prefisso	numero	TELEFAX	prefisso	numero	TELEX	numero						

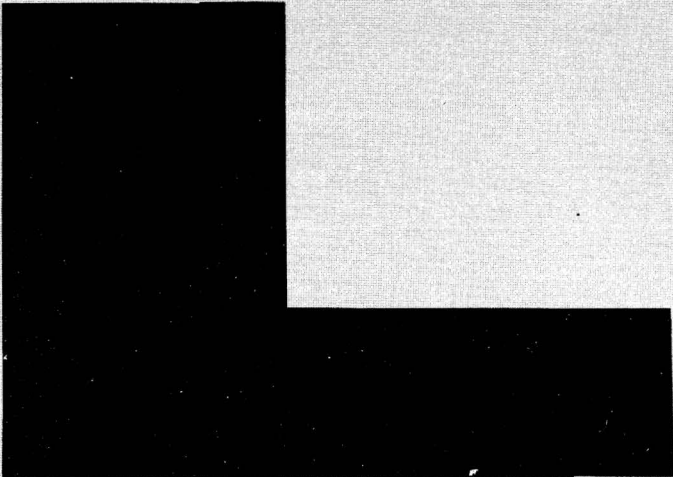

SEGRETO STATISTICO E OBBLIGO DI RISPOSTA

Ai sensi dell'art. 9 della legge 9 gennaio 1991, n. 11, sulle notizie raccolte in occasione del censimento si applicano le disposizioni sul segreto di ufficio e sulla tutela del segreto statistico di cui agli artt. 8 e 9 del Decreto Legislativo 6 settembre 1989, n. 322.

I dati raccolti con il presente questionario non potranno essere diffusi se non in forma aggregata, in modo che non se ne possa trarre alcun riferimento individuale.

Ai sensi dell'art. 10 della legge sopra citata, è fatto obbligo alle persone fisiche ed ai legali rappresentanti delle persone giuridiche, delle amministrazioni, enti ed organismi oggetto del censimento di rispondere con precisione ed esattezza alle domande contenute nel questionario.

Coloro che non forniscano le notizie richieste, ovvero le forniscano scientemente errate o incomplete, sono soggetti alle sanzioni amministrative pecuniarie previste dall'art. 11 del Decreto Legislativo 6 settembre 1989, n. 322 (da lire quattrocentomila a lire quattro milioni, per violazioni da parte di persone fisiche, da lire un milione a lire dieci milioni, per violazioni da parte di enti e società) che verranno applicate con il procedimento ivi previsto.

Il Rilevatore

Data _____ 1991



istat
istituto nazionale di statistica

7° CENSIMENTO GENERALE DELL'INDUSTRIA E DEI SERVIZI

21 ottobre 1991
(Legge 9 gennaio 1991, n. 11)

QUESTIONARIO GENERALE

ISTAT CIS.1

A		NUMERO DI CODICE
Comune		
Provincia		

B		SEZIONE DI CENSIMENTO
N°		
C		NUMERO D'ORDINE DEL QUESTIONARIO
		Provvisorio
		Definitivo

CODICE FISCALE DELL'IMPRESA O ISTITUZIONE

Società o istituzione												
Impresa individuale.												

SEZIONE II - IMPRESA O ISTITUZIONE (non devono rispondere alle notizie riquadrate in rosso le istituzioni dell'Amministrazione Pubblica e le istituzioni sociali private)

1 DIFFUSIONE TERRITORIALE DELL'IMPRESA O ISTITUZIONE
L'impresa o istituzione, oltre all'unità locale censita con il presente questionario, gestisce altre unità locali sul territorio nazionale?
 SI 1 NO 2

2 FORMA GIURIDICA O ISTITUZIONALE

Impresa individuale 01
Società semplice o di fatto 02
Società in nome collettivo 03
Società per azioni 04
Società in accomandita 05
Società a responsabilità limitata 06
Società cooperativa 07
Azienda municipalizzata, provincializzata, regionalizzata 08
Ministero o organo costituzionale 09
Regione 10
Provincia 11
Comune 12
Comunità montana 13
Ente sanitario pubblico 14
Ente di previdenza 15
Ente economico o ente di ricerca 16
Ente di assistenza, culturale, sportivo 17
Associazione riconosciuta o fondazione 18
Associazione non riconosciuta 19
Altra forma (specificare) 20

3 CLASSIFICAZIONE DELL'IMPRESA O ISTITUZIONE
(consultare attentamente la «Guida»)

3.1 Attività esclusiva o principale:

	Riservato ISTAT

3.2 Altre attività:

	Riservato ISTAT

	Riservato ISTAT

	Riservato ISTAT

4 ALTRE NOTIZIE

4.1 L'impresa ha uffici, stabilimenti o depositi all'estero?
 SI 1 NO 2
In caso affermativo specificare:
In Paesi CEE e altri 3
Solo in Paesi CEE 4
Solo in altri Paesi 5

4.2 L'impresa, nell'ambito delle proprie attività, effettua direttamente e abitualmente operazioni di importazione e/o esportazione?
 SI 1 NO 2
In caso affermativo specificare:

	Import.	Esport.
Paesi CEE e altri	<input type="checkbox"/> 3	<input type="checkbox"/> 6
Solo Paesi CEE	<input type="checkbox"/> 4	<input type="checkbox"/> 7
Solo altri Paesi	<input type="checkbox"/> 5	<input type="checkbox"/> 8

4.3 L'impresa è iscritta all'albo delle imprese artigiane?
 SI 1 NO 2

4.4 Tipo di produzione (solo per l'industria)
in serie con lavorazione completamente automatizzata 3
in serie con lavorazione non completamente automatizzata 4
non in serie 5

4.5 L'impresa o istituzione è consorziata o associata temporaneamente con altre strutture (imprese o istituzioni) per lo svolgimento delle proprie attività?

SI 1 NO 2

4.6 L'impresa o istituzione si avvale di attrezzature informatiche per lo svolgimento delle proprie attività?

SI 3 NO 4

4.7 L'impresa o istituzione utilizza beni capitali in leasing?

SI 5 NO 6

5 ELENCO DELLE UNITÀ LOCALI GESTITE DALL'IMPRESA O ISTITUZIONE SUL TERRITORIO NAZIONALE

Per le imprese o istituzioni «unilocalizzate» deve essere indicata al primo rigo (sede centrale) l'unica unità locale gestita. Per le imprese o istituzioni «plurilocalizzate» devono essere elencate tutte le unità locali operative e amministrativo/gestionali dipendenti, compresa quella del presente questionario, ubicate sul territorio nazionale, con i relativi addetti (colonna 7) alla data del censimento avendo cura di elencare innanzitutto la sede centrale di impresa, successivamente tutte le unità locali operative ed infine quelle amministrativo/gestionali.
 Si precisa, inoltre, che occorre indicare dettagliatamente per ciascuna unità locale operativa l'attività esclusiva o principale esercitata, usando i termini tecnici ritenuti più appropriati in modo cioè che si possa individuare la specifica attività svolta. Per le unità locali amministrativo/gestionali deve essere indicata l'attività esclusiva o principale dell'impresa o istituzione riportata al punto 3.1.

N. d'ordine unità locale	Tipo unità locale (a)	Indirizzo dell'unità locale			Via, piazza, N.° (o località) (scrivere stampatello)	Attività esclusiva o principale esercitata nell'unità locale	Addetti alla data del censimento (b)
		Comune	Provincia (sigla)	5			
1	2	3	4	5	6	7	
1	SEDE CENTRALE						
2							
3							
4							
5							
6							
7							
8							
9							
10							
11							
12							
13							
← TOTALE UNITÀ LOCALI Qualora lo spazio non sia sufficiente, compilare e allegare un prospetto analogo avendo cura di riportare il totale delle unità locali e il totale degli addetti sempre nel presente prospetto nelle rispettive caselle indicate dalle frecce.						TOTALE ADDETTI →	

(a) Per indicare il tipo di unità locale usare la seguente simbologia: **O** = operative; **A** = amministrativo/gestionale.
 (b) Nell'indicare il numero degli addetti, tenere presente le istruzioni riportate nel successivo quesito 3 SEZIONE III - UNITÀ LOCALE DELL'IMPRESA o quesito 3 SEZIONE IV - UNITÀ LOCALE DELL'ISTITUZIONE.

Riservato ISTAT	NOTIZIE DELL'IMPRESA		NOTIZIE DELL'UNITÀ LOCALE A CARATTERE COMUNALE (SEZ. I)
	Provincia _____	_ _	Provincia _____
	Comune _____	_ _	Comune _____

SEZIONE III - UNITÀ LOCALE DELL'IMPRESA. Questa sezione deve essere compilata da ogni unità locale dell'impresa sia operativa che amministrativo/gestionale. Se l'unità locale coincide con la sede d'impresa si deve compilare anche la Sezione II (Impresa e Istituzione) del presente questionario. 3

1 TIPO DI UNITÀ LOCALE

1.1. Unità locale operativa 1
 si intende quella unità dove si attua la produzione di beni o la prestazione di servizi, destinabili o non destinabili alla vendita, variamente denominata secondo le consuetudini ed il tipo di attività economica (stabilimento, laboratorio, negozio, officina, ristorante, albergo, bar, ufficio, agenzia, magazzino, studio professionale, abitazione, scuola, ecc.)

1.2. Unità locale amministrativo/gestionale 2
 si intende quella unità, purchè fisicamente e funzionalmente distinta da altra unità locale operativa, costituita dalla sede d'impresa o dagli uffici direttivi, amministrativi e tecnici ove si attuano attività inerenti all'organizzazione, alla gestione finanziaria, alla formazione del personale, alla contabilità, all'elaborazione dati, ecc.

2 CLASSIFICAZIONE DELL'UNITÀ LOCALE
 (leggere attentamente la «Guida»)

2.1 In quale dei seguenti settori l'unità locale svolge la sua attività esclusiva o principale?

Industria 3
 (comprese: la distribuzione di elettricità, gas, acqua, costruzioni, installazione di impianti ed escluse le riparazioni di auto, di motoveicoli, di elettrodomestici e di calzature)

Commercio e pubblici esercizi 4
 (comprese: le riparazioni di auto, di motoveicoli, di elettrodomestici e di calzature)

Altre attività 5
 (trasporti, credito e assicurazioni, altri servizi)

2.2 Attività esclusiva o principale:

Riservato ISTAT

|_|_|_|

3 ADDETTI ALLA DATA DEL CENSIMENTO
 (Indicare tutto il personale occupato al 21 ottobre 1991 nell'unità locale anche se a tale data risulta assente per servizio, ferie, malattia o sospensione dal lavoro, cassa integrazione, ecc. Le qualifiche previste dai contratti di lavoro, nei diversi settori di attività economica, vanno assimilate alle denominazioni usate nel presente prospetto, secondo le specifiche istruzioni della «Guida». Una stessa persona non può essere indicata in più categorie o in più unità locali).

	Maschi		Femmine	Totale	di cui a part-time
	1	2			
INDIPENDENTI					
3.1 Imprenditori, titolari, genitori, liberi professionisti, ecc. 01					XXX
3.2 Soci di cooperativa (esclusi i soci semplicemente iscritti o conferenti)..... 02					XXX
3.3 Familiari coadiuvanti 03					XXX
DIPENDENTI					
3.4 Dirigenti 04					
3.5 Direttivi, quadri 05					
3.6 Impiegati 06					
3.7 Categorie speciali (intermedi) 07					
3.8 Capi operai 08					
3.9 Operai specializzati, qualificati, comuni 09					
3.10 Apprendisti 10					
3.11 Altro personale 11					
3.12 TOTALE ADDETTI 12					
3.13 Di cui con «contratto formazione e lavoro» (Legge 863 del 19/12/84) 13					
3.14 PERSONALE VOLONTARIO (Indicare il personale volontario che presta attività anche se a tempo parziale presso l'unità locale) 14					XXX

2.3 Altre attività:

Riservato ISTAT

|_|_|_|

Prodotti fabbricati (principali) _____

Prodotti venduti (principali) _____

Servizi prestati _____

4 MEZZI DI TRASPORTO SU STRADA IN DOTAZIONE ALL'UNITÀ LOCALE
 (Indicare i mezzi di trasporto sia in proprietà che in leasing; in tutti gli altri casi barrare trasversalmente il quadro)

	Numero
Motoveicoli (a)	1
Autovetture (b) a benzina	2
ad altro tipo di alimentazione	3
Autobus	4
Autocarri con portata utile fino a 1.900 kg.	5
Autocarri con portata utile oltre 1.900 kg	6
Motrici per semirimorchi (c)	7
Autoveicoli per uso speciale (d)	8
Rimorchi e semirimorchi (e)	9

(a) Compresi: motocicli, motocarozzelle, motoleggere, motoveicoli per uso speciale (escluse le biciclette a motore).
 (b) Comprese: le autovetture per il trasporto promiscuo.
 (c) Veicoli destinati al traino e non atti a portare carico utile proprio.
 (d) Autoambulanze, autocisternati, autocarri per carni macellate, per immondizie, autospartineve, autopompe, autoscale, automezzi Radio TV, autobetoniere, ecc.
 (e) Tutti i tipi di rimorchi compresi quelli per uso speciale.

5 AMBIENTE (ai punti 5.2 e 5.4 possono essere fornite più risposte)

5.1 Esistono impianti di abbattimento delle emissioni atmosferiche?

SI 1 NO 2

5.2 In caso affermativo per quale inquinante:

ossidi di zolfo 3
 ossidi di azoto 4
 polveri 5
 altri 6
(specificare)

5.3 Sono utilizzati impianti di depurazione delle acque di scarico?

SI 1 NO 2

5.4 In caso affermativo indicare

Impianto proprio:

biologico 3
 chimico/fisico 4
 altro tipo 5
(specificare)

Impianto consortile:

con pretrattamento 6
 senza pretrattamento 7

5.1 Per impianto di abbattimento delle emissioni atmosferiche si intende qualsiasi apparecchiatura installazione o dispositivo atto alla riduzione delle emissioni all'esterno in atmosfera di sostanze inquinanti, prodotte dagli impianti di combustione, nei processi industriali ecc. I camini non sono considerati impianti di abbattimento.

5.3 Per impianto di depurazione delle acque di scarico si intende una installazione adibita a trattamenti che permettano di eliminare totalmente o parzialmente dalle acque di scarico le sostanze inquinanti.

5.4 Impianto di tipo biologico: la depurazione è effettuata attraverso processo a tanghi attivati e/o filtri percolatori, biodischi, processo anaerobico.

Impianto di tipo chimico-fisico: la depurazione è effettuata attraverso processi di chiariflocculazione e/o assorbimento su carboni attivi, precipitazione di composti inquinanti (metalli pesanti o altri), processi termici (distillazione, incenerimento), sedimentazione.

Impianto di altro tipo: la depurazione è effettuata attraverso trattamenti non tradizionali (ultrafiltrazione, osmosi inversa, distillazione, ossidazione ad umido).

Il pretrattamento si ha quando le acque di scarico vengono inviate all'impianto consortile dopo il trattamento previsto dalla tabella C della legge 319 del 1976.

6 SUPERFICI E LOCALI UTILIZZATI (la superficie deve essere arrotondata all'unità)

6.1 Superficie coperta mq _____

(Indicare la superficie complessiva coperta dell'unità locale espressa in metri quadrati. Per superficie complessiva coperta si intende la superficie dell'unità locale delimitata orizzontalmente e verticalmente in modo permanente. Nel caso in cui la superficie coperta dell'unità locale si sviluppi su piani diversi, occorre considerare la somma delle superfici coperte di ciascun piano).

6.2 Superficie non coperta mq _____

(Indicare tutte le superfici non coperte utilizzate dall'unità locale per l'esercizio delle sue attività comprese le superfici pubbliche, purché autorizzate).

6.3 Superficie di vendita (esclusivamente per il commercio al minuto secondo la definizione riportata nella «Guida»).

mq _____

6.4 I locali utilizzati sono in proprietà? SI 1 NO 2

7 ADDETTI E ORE DI LAVORO - ANNO 1990 (*)

7.1 Indicare gli addetti che erano in forza presso l'unità locale alle date sotto indicate.

Date	Numero addetti		Totale
	Indipendenti	Dipendenti	
31-03-90			
30-06-90			
30-09-90			
31-12-90			

7.2 Indicare il numero delle ore di lavoro effettivamente prestate nel 1990 (il numero delle ore deve essere indicato in migliaia senza decimali).

Addetti	Numero ore di lavoro
Indipendenti	migliaia _____
Dipendenti	migliaia _____
TOTALE	migliaia _____

Al punto 7.1 indicare gli addetti in forza nell'unità locale alle date indicate, cioè alla fine dei trimestri dell'anno 1990, anche se alle relative date risultavano assenti per servizio, ferie, malattia, sospensione dal lavoro, cassa integrazione ecc.

Al punto 7.2 indicare il numero delle ore di lavoro, effettivamente prestate nel 1990, sia per gli indipendenti che per i dipendenti, quale somma delle ore ordinarie e di quelle straordinarie: non vanno comprese quelle relative a scioperi, aspettativa, cassa integrazione. Per i dipendenti i dati devono essere desunti dalle fonti disponibili (per es. dichiarazione delle retribuzioni corrisposte ai dipendenti Mod. 10 SM INAIL ecc.).

Per gli indipendenti è necessario quantificare le ore di lavoro che ciascun «indipendente» dedica giornalmente alla propria attività e moltiplicare detto valore per il numero delle giornate lavorate nel corso dell'anno.

(*) Per le unità locali non esistenti al 1° gennaio 1990 o non aventi addetti in forza in ciascun mese dell'anno, barrare trasversalmente i quadri 7.1 e 7.2. Per quelle che, pur essendo state totalmente inattive per l'intero anno, hanno avuto addetti in forza (sia pure limitatamente a qualche mese), si devono indicare gli addetti al punto 7.1 e barrare trasversalmente il quadro 7.2. Per tutti gli altri casi compilare entrambi i quadri.

Riservato ISTAT	NOTIZIE DELL'ISTITUZIONE		NOTIZIE DELL'UNITÀ LOCALE A CARATTERE COMUNALE (Sez. I)	
	Provincia _____		Provincia _____	
	Comune _____		Comune _____	

SEZIONE IV - UNITÀ LOCALE DELL'ISTITUZIONE. Questa sezione deve essere compilata da ogni unità locale dell'istituzione sia operativa che amministrativo/gestionale. Se l'unità locale coincide con la sede dell'istituzione si deve compilare anche la Sezione II (impresa o istituzione) del presente questionario. 4

1 TIPO DI UNITÀ LOCALE

1.1. Unità locale operativa _____ 1

si intende quella unità dove si attua la produzione di beni, o la prestazione di servizi, destinabili o non destinabili alla vendita, variamente denominata secondo le consuetudini ed il tipo di attività economica (stabilimento, negozio, ufficio, magazzino, scuola, ospedale, dogana, intendenza, ecc.)

1.2. Unità locale amministrativo/gestionale _____ 2

si intende quella unità, purchè fisicamente e funzionalmente distinta da altra unità locale operativa, costituita dalla sede dell'istituzione o dagli uffici direttivi, amministrativi e tecnici ove si attuano attività inerenti all'organizzazione, alla gestione finanziaria, alla consulenza legale e commerciale, alla formazione del personale, alla contabilità, all'elaborazione dati, ecc.

3 DIPENDENTI ALLA DATA DEL CENSIMENTO

(Indicare tutto il personale occupato al 21 ottobre 1991 nell'unità locale anche se a tale data risulta assente per servizio, ferie, malattia, sospensione dal lavoro, ecc. Le qualifiche previste dai diversi contratti di lavoro, riguardanti i dipendenti delle istituzioni, vanno assimilate alle denominazioni usate nel presente prospetto, secondo l'apposita tabella della «Guida». Una stessa persona non può essere indicata in più categorie o in più unità locali).

	Maschi		Femmine		Totale	di cui a part-time	
	1	2	3	4		3	4
DIPENDENTI							
3.1 Dirigenti e assimilati 04							
3.2 Direttivi e assimilati 05							
3.3 Funzionari e assimilati .. 06							
3.4 Collaboratori e assimilati 07							
3.5 Assistenti e assimilati 08							
3.6 Operatori e assimilati 09							
3.7 Coadiutori e assimilati ... 10							
3.8 Addetti ai servizi ausiliari e assimilati 11							
3.9 TOTALE DIPENDENTI 12							
3.10 Di cui con «contratto formazione e lavoro» (Legge 863 del 19/12/84) 13							
3.11 PERSONALE VOLONTARIO (indicare il personale volontario che presta attività anche se a tempo parziale presso l'unità locale) 14							XXX

2 CLASSIFICAZIONE DELL'UNITÀ LOCALE
(leggere attentamente la «Guida»)

2.1 Attività esclusiva o principale:

	Riservato ISTAT

2.2 Altra attività:

	Riservato ISTAT

4 MEZZI DI TRASPORTO SU STRADA IN DOTAZIONE ALL'UNITÀ LOCALE

(Indicare i mezzi di trasporto sia in proprietà che in leasing; in tutti gli altri casi barrare trasversalmente il quadro)

	Numero
Motoveicoli (a)	1
Autovetture (b) a benzina	2
ad altro tipo di alimentazione	3
Autobus	4
Autocarri con portata utile fino a 1.900 kg.	5
Autocarri con portata utile oltre 1.900 kg.	6
Motrici per semirimorchi (c)	7
Autoveicoli per uso speciale (d)	8
Rimorchi e semirimorchi (e)	9

(a) Compresi: motocicli, motocarozzelle, motoleggere, motoveicoli per uso speciale (escluse le biciclette a motore).

(b) Comprese: le autovetture per il trasporto promiscuo.

(c) Veicoli destinati al traino e non atti a portare carico utile proprio.

(d) Autoambulanze, autocisternati, autocarri per carni macellate, per immondizie, autospartineve, autopompe, autoscale, automezzi Radio TV, autobetoniere, ecc.

(e) Tutti i tipi di rimorchi compresi quelli per uso speciale.

5 AMBIENTE (ai punti 5.2 e 5.4 possono essere fornite più risposte)

5.1 Esistono impianti di abbattimento delle emissioni atmosferiche?

SI 1 NO 2

5.2 In caso affermativo per quale inquinante:

ossidi di zolfo 3
 ossidi di azoto 4
 polveri 5
 altri 6
(specificare)

5.3 Sono utilizzati impianti di depurazione delle acque di scarico?

SI 1 NO 2

5.4 In caso affermativo indicare:

Impianto proprio:

biologico 3
 chimico/fisico 4
 altro tipo 5
(specificare)

Impianto consortile:

con pretrattamento 6
 senza pretrattamento 7

5.1 Per impianto di abbattimento delle emissioni atmosferiche si intende qualsiasi apparecchiatura, installazione o dispositivo atto alla riduzione delle emissioni all'esterno in atmosfera di sostanze inquinanti, prodotte dagli impianti di combustione, nei processi industriali ecc. I camini non sono considerati impianti di abbattimento.

5.3 Per impianto di depurazione delle acque di scarico si intende una installazione adibita a trattamenti che permettano di eliminare totalmente o parzialmente dalle acque di scarico le sostanze inquinanti.

5.4 Impianto di tipo biologico: la depurazione è effettuata attraverso processo a fanghi attivati e/o filtri percolatori, biodischi, processo anaerobico.

Impianto di tipo chimico-fisico: la depurazione è effettuata attraverso processi di chiariflocculazione e/o assorbimento su carboni attivi, precipitazione di composti inquinanti (metalli pesanti o altri), processi termici (distillazione, incenerimento), sedimentazione.

Impianto di altro tipo: la depurazione è effettuata attraverso trattamenti non tradizionali (ultrafiltrazione, osmosi inversa, distillazione, ossidazione ad umido).

Il pretrattamento si ha quando le acque di scarico vengono inviate all'impianto consortile dopo il trattamento previsto dalla tabella C della legge 319 del 1976.

6 ALTRE NOTIZIE

6.1 Superficie coperta mq _____

(Indicare la superficie complessiva coperta dell'unità locale espressa in metri quadrati arrotondati all'unità).

Per superficie complessiva coperta si intende la superficie dell'unità locale delimitata orizzontalmente e verticalmente in modo permanente. Nel caso in cui la superficie coperta dell'unità locale si sviluppi su piani diversi, occorre considerare la somma delle superfici coperte di ciascun piano.

6.2 Superficie non coperta mq _____

(Indicare tutte le superfici non coperte utilizzate dall'unità locale per l'esercizio delle sue attività comprese le superfici pubbliche, purché autorizzate).

6.3 Il luogo dove opera l'unità locale è: (barrare un solo codice)

in proprietà 1
 in affitto da privati 2
 in affitto da istituzioni 3
 altro titolo 4

6.4 Il luogo dove opera l'unità locale è: (barrare un solo codice)

fabbricato del patrimonio archeologico monumentale (monumento, museo, teatro, chiesa, ecc.) 5
 altro tipo di fabbricato o porzione di fabbricato 6
 terreno attrezzato a sport, destinato a parco, giardino e altri usi 7

6.5 L'unità locale si avvale di uno o più archivi di riferimento per la prestazione dei servizi? SI 1 NO 2

In caso affermativo specificare se trattati di archivi costituiti per:

informatizzati Non informatizzati

obbligo di legge 3 5
 operatività interna 4 6

6.6 L'unità locale svolge la sua attività a diretto contatto con il pubblico? SI 1 NO 2

In caso affermativo specificare:

il numero di ore di apertura al pubblico per settimana:
 in totale
 nelle ore pomeridiane

il numero di eventuali appositi sportelli:
 in totale
 gestiti con l'ausilio di attrezzature informatiche

6.7 Tra le seguenti tecnologie indicare quali vengono adottate o meno nell'unità locale (barrare un solo quadratino per riga. In caso negativo barrare il quadratino «Non adottata»).

	Non Adottata	Adottata in via sperimentale	A regime
	1	2	3

Progettazione tramite calcolatore	01	<input type="checkbox"/>	<input type="checkbox"/>	<input type="checkbox"/>
Sistemi automatici di controllo processo	02	<input type="checkbox"/>	<input type="checkbox"/>	<input type="checkbox"/>
Sistemi automatici di movimentazione e immagazzinamento	03	<input type="checkbox"/>	<input type="checkbox"/>	<input type="checkbox"/>
Sistemi di cartografia automatizzata	04	<input type="checkbox"/>	<input type="checkbox"/>	<input type="checkbox"/>
Sistemi automatizzati per prenotazioni	05	<input type="checkbox"/>	<input type="checkbox"/>	<input type="checkbox"/>
Analisi cliniche automatizzate	06	<input type="checkbox"/>	<input type="checkbox"/>	<input type="checkbox"/>
Apparecchiature mediche speciali (TAC, ecografia, laser, ecc.)	07	<input type="checkbox"/>	<input type="checkbox"/>	<input type="checkbox"/>
Certificazione automatizzata	08	<input type="checkbox"/>	<input type="checkbox"/>	<input type="checkbox"/>
Sistemi automatizzati rilevazione presenze	09	<input type="checkbox"/>	<input type="checkbox"/>	<input type="checkbox"/>
Sistemi trattamento parola	10	<input type="checkbox"/>	<input type="checkbox"/>	<input type="checkbox"/>
Sistemi automatizzati gestione procedure amministrative e contabili	11	<input type="checkbox"/>	<input type="checkbox"/>	<input type="checkbox"/>
Posta elettronica	12	<input type="checkbox"/>	<input type="checkbox"/>	<input type="checkbox"/>
Sistemi di microfilmatura	13	<input type="checkbox"/>	<input type="checkbox"/>	<input type="checkbox"/>
Sistemi di accesso a banche dati	14	<input type="checkbox"/>	<input type="checkbox"/>	<input type="checkbox"/>

6.8 Dotazione di attrezzature informatiche nell'unità locale (in caso totalmente negativo barrare trasversalmente il quadro)

	Numero
Sistemi centrali di elaborazione	1 <input type="text"/>
Mini elaboratori	2 <input type="text"/>
Personal Computer	3 <input type="text"/>
Computer portatili	4 <input type="text"/>
Terminali	5 <input type="text"/>

6.9 Le attrezzature indicate al punto precedente sono utilizzate:

esclusivamente per erogare servizi 1
 esclusivamente per la gestione interna (bilancio, personale, ecc.) 2
 per entrambe le finalità 3



istat
istituto nazionale di statistica

ISTAT CIS.2

**7° CENSIMENTO GENERALE
DELL'INDUSTRIA E DEI SERVIZI**

21 ottobre 1991
(Legge 9 gennaio 1991, n. 11)

QUESTIONARIO PER IL COMMERCIO AMBULANTE
(Commercio su aree pubbliche)

A		NUMERO DI CODICE
Comune		
Provincia		

B		SEZIONE DI CENSIMENTO
N°		
C		NUMERO D'ORDINE DEL QUESTIONARIO
		Provvisorio
		Definitivo

Per i quesiti seguiti da quadratino barrare così la risposta che fa al caso; per gli altri quesiti scrivere in stampatello.

Il presente questionario deve essere compilato per ogni esercizio di commercio ambulante, sia a posteggio fisso che mobile, purchè il titolare eserciti tale commercio come attività esclusiva o principale.

Non sono da comprendere gli esercizi il cui titolare: a) gestisce contemporaneamente un negozio o una azienda artigiana; b) vende direttamente la produzione propria in forma ambulante; c) esercita tale attività occasionalmente o in determinati periodi stagionali.

NON SONO CONSIDERATI VENDITORI AMBULANTI, E PERTANTO SONO TENUTI A COMPILARE IL MOD. ISTAT CIS.1, COLORE CHE VENDONO NEI MERCATI ALL'INGROSSO, O IN CHIOSCHI, BARACCHE E SIMILI, FISSATI STABILMENTE AL SUOLO FUORI AREE ATTREZZATE.

SEZIONE I - NOTIZIE GENERALI
ATTIVITÀ ESCLUSIVA O PRINCIPALE (barrare un solo codice)

① A POSTEGGIO FISSO		A POSTEGGIO MOBILE	
Alimentari e bevande	<input type="checkbox"/> 526 21	Alimentari e bevande	<input type="checkbox"/> 526 33
Tessuti	<input type="checkbox"/> 526 22	Tessuti e articoli di abbigliamento	<input type="checkbox"/> 526 34
Abbigliamento	<input type="checkbox"/> 526 23	Altro commercio ambulante	<input type="checkbox"/> 526 35
Calzature e pelletterie	<input type="checkbox"/> 526 24		
Mobili e articoli diversi per uso domestico	<input type="checkbox"/> 526 25		
Articoli di occasione	<input type="checkbox"/> 526 26		
Altri prodotti n.a.c.	<input type="checkbox"/> 526 27		

② INDICARE SE L'ESERCIZIO DEL COMMERCIO AMBULANTE VIENE SVOLTO NEL TERRITORIO

di un solo Comune 1 di più Comuni 2

A — NOTIZIE SUL TITOLARE (Scrivere preferibilmente in stampatello)

Cognome e nome _____

Indirizzo _____ N. _____
(Via, piazza, viale, largo, località, ecc.)

Comune di residenza _____

C.A.P. _____ PROV. _____

DATA _____ FIRMA DEL RILEVATORE _____

B — TAGLIANDO DA CONSEGNARSI AL CENSITO

COMUNE E DATA DELLA COMPILAZIONE DEL QUESTIONARIO

Comune _____

Data _____

N.B. Il presente tagliando serve a comprovare l'effettuata compilazione del questionario e deve, pertanto, essere conservato fino al 31 gennaio 1992.

ROMA - ISTITUTO POLIGRAFICO E ZECCA DELLO STATO - I.S.

SEZIONE II - ADDETTI E MEZZI DI TRASPORTO

3 ADDETTI

Indicare il personale addetto all'esercizio alla data del 21 ottobre 1991

- 3.1 Titolare 1
- 3.2 Familiari coadiuvanti 2
- 3.3 Apprendisti 3
- 3.4 Altro personale 4
- Totale 5

	Maschi	Femmine	Totale
1		2	

4 MEZZI DI TRASPORTO

Indicare i mezzi di trasporto in dotazione all'esercizio alla data del 21 ottobre 1991

- 4.1 Motoveicoli (1) 1
- 4.2 Autovetture (2) 2
- 4.3 Autocarri 3
- con portata utile oltre 1.900 Kg. 4
- con portata utile fino a 1.900 Kg. 5
- 4.4 Autonegozi (automarket) 6
- 4.5 Altri mezzi di trasporto 7

Numero

(1) Compresi motocicli, motocarrozette, motoleggere, motoveicoli per uso speciale (escluse le biciclette a motore).
 (2) Comprese le autovetture per il trasporto promiscuo.

SEGRETO STATISTICO E OBBLIGO DI RISPOSTA

Ai sensi dell'art. 9 della legge 9 gennaio 1991, n. 11, sulle notizie raccolte in occasione del censimento si applicano le disposizioni sul segreto di ufficio e sulla tutela del segreto statistico di cui agli artt. 8 e 9 del Decreto Legislativo 6 settembre 1989, n. 322.

I dati raccolti con il presente questionario non potranno essere diffusi se non in forma aggregata, in modo che non se ne possa trarre alcun riferimento individuale.

Ai sensi dell'art. 10 della legge sopracitata, è fatto obbligo alle persone fisiche ed ai legali rappresentanti delle persone giuridiche, delle amministrazioni, enti e organismi oggetto del censimento di rispondere con precisione ed esattezza alle domande contenute nel questionario.

Coloro che non forniscano le notizie richieste, ovvero le forniscano scientemente errate o incomplete, sono soggetti alle sanzioni amministrative pecuniarie previste dall'art. 11 del Decreto Legislativo 6 settembre 1989, n. 322 (da lire quattrocentomila a lire quattro milioni, per violazioni da parte di persone fisiche, da lire un milione a lire dieci milioni, per violazioni da parte di enti e società) che verranno applicate con il procedimento ivi previsto.







I dati del Censimento del 1991 pubblicati nei fascicoli provinciali, regionali e nel fascicolo Italia consentono di approfondire la conoscenza delle caratteristiche strutturali dell'apparato produttivo del paese.

Sono descritti aspetti settoriali, dimensionali, relativi all'operatività e alla localizzazione territoriale di imprese, istituzioni e unità locali.

Informazioni dettagliate sono disponibili anche su floppy-disk.

