



SISTEMA STATISTICO NAZIONALE  
ISTITUTO NAZIONALE DI STATISTICA

# IMPRESE ISTITUZIONI E UNITÀ LOCALI



FASCICOLO PROVINCIALE  
**PESCARA**

7° CENSIMENTO GENERALE DELL'INDUSTRIA E DEI SERVIZI  
21 ottobre 1991



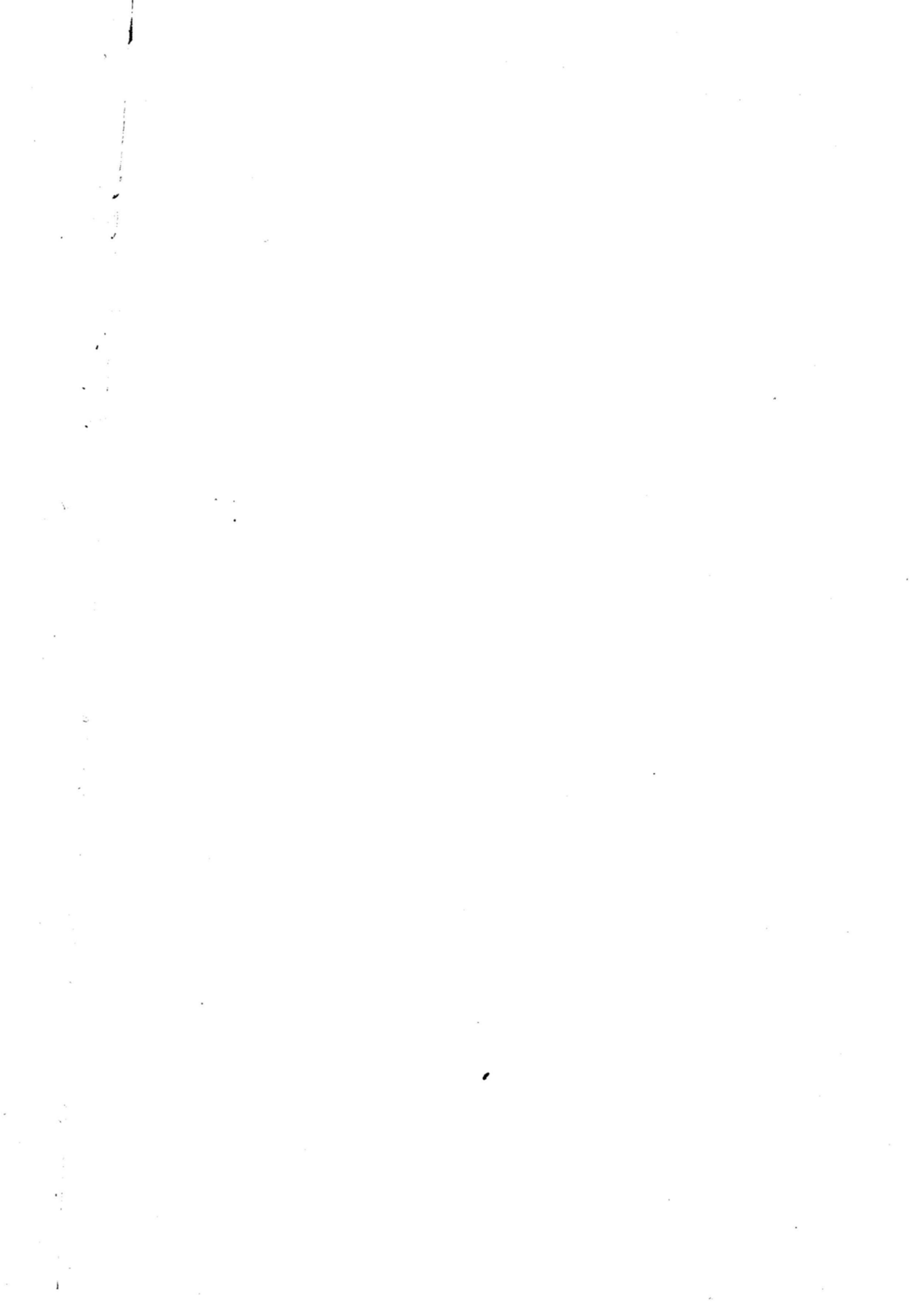

# i centri dell' ISTAT

come accedere all'informazione statistica



**LA BIBLIOTECA CENTRALE** È il più ricco archivio italiano di testi statistici, con oltre 130.000 volumi provenienti da ogni parte del mondo. Funziona come centro di documentazione ed è dotata delle più moderne attrezzature.

**Roma**, (00184) Via Cesare Balbo, 16  
(Orario: lun. - ven. 9.30 - 13.00)  
Tel. (06) 46732380 - 46732384

Attivo dal 1989, il Centro Diffusione è una struttura pluriservizi che permette di rendere l'informazione statistica realmente accessibile a tutti.

È possibile reperirvi, per la consultazione o l'acquisto, tutte le pubblicazioni e i floppy-disk dell'Istat, consultare banche dati, richiedere certificazioni sui prezzi e sulle retribuzioni, usufruire, anche per telefono, di un servizio informazione e assistenza.

Tutto ciò in tempo reale, senza trafile burocratiche. Un prezioso punto di riferimento per ricercatori, studenti, operatori economici, funzionari pubblici e per chiunque voglia saperne di più sul nostro Paese.

**Roma**, (00184) Via Cesare Balbo, 11a  
(Orario: lun. - ven. 9.00 - 13.00 e 15.00 - 18.30)  
Tel. (06) 4827666-46733102-3-4-5-6



I 18 Uffici regionali svolgono, sul territorio, attività di informazione ed assistenza agli utenti, anche grazie ad un terminale collegato con la banca dati centrale ed a biblioteche dove è possibile consultare le pubblicazioni Istat. Promuovono, inoltre, incontri con gli studenti presso le scuole per illustrare come si produce, si diffonde e si utilizza l'informazione statistica.

#### Piemonte e Valle d'Aosta

Torino (10121) Via Alessandro Volta, 3  
Tel. (011) 5612414 - 5612369

#### Lombardia

Milano (20124) Piazza della Repubblica, 22  
Tel. (02) 29000321 - 6595133

#### Veneto

Venezia-Mestre (30172) Corso del Popolo, 23  
Tel. (041) 940060 - 940876

#### Friuli-Venezia Giulia

Trieste (34137) Via Cesare Battisti, 18  
Tel. (040) 371051 - 370737

#### Liguria

Genova (16121) Via XX Settembre, 8  
Tel. (010) 585676 - 565560

#### Emilia-Romagna

Bologna (40124) Galleria Cavour, 9  
Tel. (051) 266275 - 260734

#### Toscana

Firenze (50125) Via Santo Spirito, 14  
Tel. (055) 288055 - 288056

#### Umbria

Perugia (06100) Via Cesare Balbo, 3  
Tel. (075) 34091 - 31031

#### Marche

Ancona (60121) Corso Garibaldi, 78  
Tel. (071) 204821 - 203189

#### Lazio

Roma (00185) Via Gaeta, 4  
Tel. (06) 4468250 - 46733536

#### Abruzzo

Pescara (65121) Via Firenze, 4  
Tel. (085) 34265 - 4216155

#### Molise

Campobasso (86100) Via Mazzini, 129  
Tel. (0874) 69142-69143

#### Campania

Napoli (80133) Via Verdi, 18  
Tel. (081) 5510282 - 5513451

#### Puglia

Bari (70121) Via Dante Alighieri, 3  
Tel. (080) 5214233 - 5213854

#### Basilicata

Potenza (85100) Via del Popolo, 4  
Tel. (0971) 411625 - 411717

#### Calabria

Catanzaro (88100)  
Piazzetta della Libertà, 2  
Tel. (0961) 741133 - 741239

#### Sicilia

Palermo (90144)  
Via Empedocle Restivo, 102  
Tel. (091) 516304 - 520713

#### Sardegna

Cagliari (09129) Via G.B. Tuveri, 60  
Tel. (070) 400143 - 400583

**Le pubblicazioni dei Censimenti 1991, come tutte le altre pubblicazioni dell'Istat, sono disponibili presso le maggiori librerie dei capoluoghi di provincia**

Istituto Nazionale di Statistica  
UFFICIO REGIONALE - PUGLIA  
Biblioteca - Coll. ....



SISTEMA STATISTICO NAZIONALE  
ISTITUTO NAZIONALE DI STATISTICA

# IMPRESE ISTITUZIONI E UNITÀ LOCALI

FASCICOLO PROVINCIALE

## PESCARA

7° CENSIMENTO GENERALE DELL'INDUSTRIA E DEI SERVIZI  
21 ottobre 1991



**I DATI PUBBLICATI IN QUESTO VOLUME SONO DISPONIBILI  
IN FORMATO ELABORABILE ANCHE SU FLOPPY DISK**

**Istat, Roma 1994**

*Si autorizza la riproduzione, la diffusione e l'utilizzazione  
del contenuto del volume. Si ringrazia per la citazione della fonte.*

Copertina della Cartografia computerizzata dell'I.P.Z.S.  
tratta dalla base orografica del territorio nazionale  
in proiezione conica di Lambert

Finito di stampare nel mese di dicembre 1994 - Copie 2.000  
ISTITUTO POLIGRAFICO E ZECCA DELLO STATO - SALARIO

# GUIDA ALLA CLASSIFICAZIONE DELLE ATTIVITÀ ECONOMICHE

(Sezione, sottosezione, divisione e gruppo)

## A AGRICOLTURA, CACCIA E SILVICOLTURA

- 01 AGRICOLTURA, CACCIA E RELATIVI SERVIZI
- 01.1 Coltivazioni agricole; orticoltura, floricoltura
- 01.2 Allevamento di animali
- 01.4 Attività dei servizi connessi all'agricoltura e alla zootecnia, esclusi i servizi veterinari
- 01.5 Caccia e cattura di animali per allevamento e ripopolamento di selvaggina, compresi i servizi connessi
- 02 SILVICOLTURA E UTILIZZAZIONE DI AREE FORESTALI E SERVIZI CONNESSI
- 02.0 Silvicultura e utilizzazione di aree forestali e servizi connessi

## B PESCA, PISCICOLTURA E SERVIZI CONNESSI

- 05 PESCA, PISCICOLTURA E SERVIZI CONNESSI
- 05.0 Pesca, piscicoltura e servizi connessi

## C ESTRAZIONE DI MINERALI

### CA ESTRAZIONE DI MINERALI ENERGETICI

- 10 ESTRAZIONE DI CARBON FOSSILE E LIGNITE; ESTRAZIONE DI TORBA
- 10.1 Estrazione ed agglomerazione di carbon fossile
- 10.2 Estrazione ed agglomerazione di lignite
- 10.3 Estrazione ed agglomerazione di torba
- 11 ESTRAZIONE DI PETROLIO GREGGIO E DI GAS NATURALE; SERVIZI CONNESSI ALL'ESTRAZIONE DI PETROLIO E DI GAS NATURALE, ESCLUSA LA PROSPERAZIONE
- 11.1 Estrazione di petrolio greggio e di gas naturale
- 11.2 Attività dei servizi connessi all'estrazione di petrolio e di gas, esclusa la prospezione
- 12 ESTRAZIONE DI MINERALI DI URANIO E DI TORIO
- 12.0 Estrazione di minerali di uranio e di torio

### CB ESTRAZIONE DI MINERALI NON ENERGETICI

- 13 ESTRAZIONE DI MINERALI METALLIFERI
- 13.1 Estrazione di minerali di ferro
- 13.2 Estrazione di minerali metallici non ferrosi, ad eccezione dei minerali di uranio e di torio
- 14 ALTRE INDUSTRIE ESTRATTIVE
- 14.1 Estrazione di pietra
- 14.2 Estrazione di ghiaia, sabbia e argilla
- 14.3 Estrazione di minerali per le industrie chimiche e la fabbricazione di concimi
- 14.4 Produzione di sale
- 14.5 Estrazione di altri minerali e prodotti di cava n.c.a.

## D ATTIVITÀ MANIFATTURIERE

### DA INDUSTRIE ALIMENTARI, DELLE BEVANDE E DEL TABACCO

- 15 INDUSTRIE ALIMENTARI E DELLE BEVANDE
- 15.1 Produzione, lavorazione e conservazione di carne e di prodotti a base di carne
- 15.2 Lavorazione e conservazione di pesce e di prodotti a base di pesce
- 15.3 Lavorazione e conservazione di frutta e ortaggi

- 15.4 Fabbricazione di oli e grassi vegetali e animali
- 15.5 Industria lattiero-casearia
- 15.6 Lavorazione delle granaglie e di prodotti amidacei
- 15.7 Fabbricazione di prodotti per l'alimentazione degli animali
- 15.8 Fabbricazione di altri prodotti alimentari
- 15.9 Industria delle bevande
- 16 INDUSTRIA DEL TABACCO
- 16.0 Industria del tabacco

### DB INDUSTRIE TESSILI E DELL'ABBIGLIAMENTO

- 17 INDUSTRIE TESSILI
- 17.1 Preparazione e filatura di fibre tessili
- 17.2 Tessitura di materie tessili
- 17.3 Finissaggio dei tessuti
- 17.4 Confezionamento di articoli in tessuto, esclusi gli articoli di vestiario
- 17.5 Altre industrie tessili
- 17.6 Fabbricazione di maglierie
- 17.7 Fabbricazione di articoli in maglieria
- 18 CONFEZIONE DI ARTICOLI DI VESTIARIO; PREPARAZIONE E TINTURA DI PELLICCE
- 18.1 Confezione di vestiario in pelle
- 18.2 Confezione di altri articoli di vestiario ed accessori
- 18.3 Preparazione e tintura di pellicce; confezione di articoli in pelliccia

### DC INDUSTRIE CONCIARIE, FABBRICAZIONE DI PRODOTTI IN CUOIO, PELLE E SIMILARI

- 19 PREPARAZIONE E CONCIA DEL CUOIO; FABBRICAZIONE DI ARTICOLI DA VIAGGIO, BORSE, ARTICOLI DA CORREGGIAIO, SELLERIA E CALZATURE
- 19.1 Preparazione e concia del cuoio
- 19.2 Fabbricazione di articoli da viaggio, borse, articoli da correggiaio e selleria
- 19.3 Fabbricazione di calzature

### DD INDUSTRIA DEL LEGNO E DEI PRODOTTI IN LEGNO

- 20 INDUSTRIA DEL LEGNO E DEI PRODOTTI IN LEGNO E SUGHERO, ESCLUSI I MOBILI; FABBRICAZIONE DI ARTICOLI DI PAGLIA E MATERIALI DA INTRECCIO
- 20.1 Taglio, piallatura e trattamento del legno
- 20.2 Fabbricazione di fogli da impiallacciatura; fabbricazione di compensato, pannelli stratificati (ad anima listellata), pannelli di fibre, di particelle ed altri pannelli
- 20.3 Fabbricazione di elementi di carpenteria in legno e falegnameria per l'edilizia
- 20.4 Fabbricazione di imballaggi in legno
- 20.5 Fabbricazione di altri prodotti in legno; fabbricazione di articoli in sughero, paglia e materiali da intreccio

### DE FABBRICAZIONE DELLA PASTA-CARTA, DELLA CARTA E DEI PRODOTTI DI CARTA; STAMPA ED EDITORIA

- 21 FABBRICAZIONE DELLA PASTA-CARTA, DELLA CARTA E DEI PRODOTTI DI CARTA
- 21.1 Fabbricazione della pasta-carta, della carta e del cartone
- 21.2 Fabbricazione di articoli di carta e di cartone

- 22 EDITORIA, STAMPA E RIPRODUZIONE DI SUPPORTI REGISTRATI
- 22.1 Editoria
- 22.2 Stampa e attività dei servizi connessi alla stampa
- 22.3 Riproduzione di supporti registrati
- DF FABBRICAZIONE DI COKE, RAFFINERIE DI PETROLIO, TRATTAMENTO DEI COMBUSTIBILI NUCLEARI**
- 23 FABBRICAZIONE DI COKE, RAFFINERIE DI PETROLIO, TRATTAMENTO DEI COMBUSTIBILI NUCLEARI
- 23.1 Fabbricazione di prodotti di cokeria
- 23.2 Fabbricazione di prodotti petroliferi raffinati
- 23.3 Trattamento dei combustibili nucleari
- DG FABBRICAZIONE DI PRODOTTI CHIMICI E DI FIBRE SINTETICHE E ARTIFICIALI**
- 24 FABBRICAZIONE DI PRODOTTI CHIMICI E DI FIBRE SINTETICHE E ARTIFICIALI
- 24.1 Fabbricazione di prodotti chimici di base
- 24.2 Fabbricazione di pesticidi e di altri prodotti chimici per l'agricoltura
- 24.3 Fabbricazione di pitture, vernici e smalti, inchiostri da stampa e mastici
- 24.4 Fabbricazione di prodotti farmaceutici e di prodotti chimici e botanici per usi medicinali
- 24.5 Fabbricazione di saponi e detergenti, di prodotti per la pulizia e la lucidatura, di profumi e prodotti per toletta
- 24.6 Fabbricazione di altri prodotti chimici
- 24.7 Fabbricazione di fibre sintetiche e artificiali
- DH FABBRICAZIONE DI ARTICOLI IN GOMMA E MATERIE PLASTICHE**
- 25 FABBRICAZIONE DI ARTICOLI IN GOMMA E MATERIE PLASTICHE
- 25.1 Fabbricazione di articoli in gomma
- 25.2 Fabbricazione di articoli in materie plastiche
- DI FABBRICAZIONE DI PRODOTTI DELLA LAVORAZIONE DI MINERALI NON METALLIFERI**
- 26 FABBRICAZIONE DI PRODOTTI DELLA LAVORAZIONE DI MINERALI NON METALLIFERI
- 26.1 Fabbricazione di vetro e di prodotti in vetro
- 26.2 Fabbricazione di prodotti ceramici non refrattari, non destinati all'edilizia; fabbricazione di prodotti ceramici refrattari
- 26.3 Fabbricazione di piastrelle e lastre in ceramica per pavimenti e rivestimenti
- 26.4 Fabbricazione di mattoni, tegole ed altri prodotti per l'edilizia in terracotta
- 26.5 Produzione di cemento, calce, gesso
- 26.6 Fabbricazione di prodotti in calcestruzzo, cemento o gesso
- 26.7 Taglio, modellatura e finitura della pietra
- 26.8 Fabbricazione di altri prodotti in minerali non metalliferi
- DJ PRODUZIONE DI METALLO E FABBRICAZIONE DI PRODOTTI IN METALLO**
- 27 PRODUZIONE DI METALLI E LORO LEGHE
- 27.1 Produzione di ferro, di acciaio e di ferroleghie (CECA)
- 27.2 Fabbricazione di tubi
- 27.3 Altre attività di prima trasformazione del ferro e dell'acciaio e produzione di ferroleghie non CECA
- 27.4 Produzione di metalli di base preziosi e non ferrosi
- 27.5 Fusione di metalli
- 28 FABBRICAZIONE E LAVORAZIONE DEI PRODOTTI IN METALLO, ESCLUSE MACCHINE E IMPIANTI
- 28.1 Fabbricazione di elementi da costruzione in metallo
- 28.2 Fabbricazione di cisterne, serbatoi e contenitori in metallo; fabbricazione di radiatori e caldaie per il riscaldamento centrale
- 28.3 Fabbricazione di generatori di vapore, escluse le caldaie per riscaldamento centrale ad acqua calda
- 28.4 Fucinatura, imbutitura, stampaggio e profilatura dei metalli; metallurgia delle polveri
- 28.5 Trattamento e rivestimento dei metalli, lavorazioni di meccanica generale per conto terzi
- 28.6 Fabbricazione di articoli di coltelleria, utensili e oggetti diversi in metallo
- 28.7 Fabbricazione di altri prodotti metallici
- DK FABBRICAZIONE DI MACCHINE ED APPARECCHI MECCANICI, COMPRESI L'INSTALLAZIONE, IL MONTAGGIO, LA RIPARAZIONE E LA MANUTENZIONE**
- 29 FABBRICAZIONE DI MACCHINE ED APPARECCHI MECCANICI, COMPRESI L'INSTALLAZIONE, IL MONTAGGIO, LA RIPARAZIONE E LA MANUTENZIONE
- 29.1 Fabbricazione di macchine e apparecchi per la produzione e l'utilizzazione dell'energia meccanica, esclusi i motori per aeromobili, veicoli e motocicli
- 29.2 Fabbricazione di altre macchine di impiego generale
- 29.3 Fabbricazione di macchine per l'agricoltura e la silvicoltura
- 29.4 Fabbricazione di macchine utensili (compresi parti e accessori, installazione, manutenzione e riparazione)
- 29.5 Fabbricazione di altre macchine per impieghi speciali
- 29.6 Fabbricazione di armi, sistemi d'arma e munizioni
- 29.7 Fabbricazione di apparecchi per uso domestico n.c.a.
- DL FABBRICAZIONE DI MACCHINE ELETTRICHE E DI APPARECCHIATURE ELETTRICHE ED OTTICHE**
- 30 FABBRICAZIONE DI MACCHINE PER UFFICIO, DI ELABORATORI E SISTEMI INFORMATICI
- 30.0 Fabbricazione di macchine per ufficio, di elaboratori e sistemi informatici
- 31 FABBRICAZIONE DI MACCHINE ED APPARECCHI ELETTRICI N.C.A.
- 31.1 Fabbricazione di motori, generatori e trasformatori elettrici
- 31.2 Fabbricazione di apparecchiature per la distribuzione e il controllo dell'elettricità
- 31.3 Fabbricazione di fili e cavi isolati
- 31.4 Fabbricazione di accumulatori, pile e batterie di pile
- 31.5 Fabbricazione di apparecchi di illuminazione e di lampade elettriche
- 31.6 Fabbricazione di altri apparecchi elettrici n.c.a.
- 32 FABBRICAZIONE DI APPARECCHI RADIOTELEVISIVI E DI APPARECCHIATURE PER LE COMUNICAZIONI
- 32.1 Fabbricazione di tubi e valvole elettronici e di altri componenti elettronici
- 32.2 Fabbricazione di apparecchi trasmettenti per la radio diffusione e la televisione e di apparecchi per la telefonia e telegrafia su filo
- 32.3 Fabbricazione di apparecchi riceventi per la radiodiffusione e la televisione, di apparecchi per la registrazione e la riproduzione del suono o dell'immagine e di prodotti connessi

- 33 FABBRICAZIONE DI APPARECCHI MEDICALI, DI APPARECCHI DI PRECISIONE, DI STRUMENTI OTTICI E DI OROLOGI
- 33.1 Fabbricazione di apparecchi medicali e chirurgici e di apparecchi ortopedici
- 33.2 Fabbricazione di strumenti e apparecchi di misurazione, controllo, prova, navigazione e simili, escluse le apparecchiature di controllo dei processi industriali
- 33.3 Fabbricazione di apparecchiature per il controllo dei processi industriali
- 33.4 Fabbricazione di strumenti ottici e di attrezzature fotografiche
- 33.5 Fabbricazione di orologi

#### DM FABBRICAZIONE DI MEZZI DI TRASPORTO

- 34 FABBRICAZIONE DI AUTOVEICOLI, RIMORCHI E SEMIRIMORCHI
- 34.1 Fabbricazione di autoveicoli
- 34.2 Fabbricazione di carrozzerie per autoveicoli; fabbricazione di rimorchi e semirimorchi
- 34.3 Fabbricazione di parti ed accessori per autoveicoli e per loro motori
- 35 FABBRICAZIONE DI ALTRI MEZZI DI TRASPORTO
- 35.1 Industria cantieristica: costruzioni navali e riparazioni di navi e imbarcazioni
- 35.2 Costruzione di locomotive, anche da manovra e di materiale rotabile ferro-tranviario
- 35.3 Costruzione di aeromobili e di veicoli spaziali
- 35.4 Fabbricazione di motocicli e biciclette
- 35.5 Fabbricazione di altri mezzi di trasporto n.c.a.

#### DN ALTRE INDUSTRIE MANIFATTURIERE

- 36 FABBRICAZIONE DI MOBILI; ALTRE INDUSTRIE MANIFATTURIERE
- 36.1 Fabbricazione di mobili
- 36.2 Gioielleria e oreficeria
- 36.3 Fabbricazione di strumenti musicali
- 36.4 Fabbricazione di articoli sportivi
- 36.5 Fabbricazione di giochi e giocattoli
- 36.6 Altre industrie manifatturiere n.c.a.
- 37 RECUPERO E PREPARAZIONE PER IL RICICLAGGIO
- 37.1 Recupero e preparazione per il riciclaggio di cascami e rottami metallici
- 37.2 Recupero e preparazione per il riciclaggio di cascami e rottami non metallici

#### E PRODUZIONE E DISTRIBUZIONE DI ENERGIA ELETTRICA, GAS E ACQUA

- 40 PRODUZIONE DI ENERGIA ELETTRICA, DI GAS, DI VAPORE E ACQUA CALDA
- 40.1 Produzione e distribuzione di energia elettrica
- 40.2 Produzione di gas; distribuzione di combustibili gassosi mediante condotta
- 40.3 Produzione e distribuzione di vapore ed acqua calda
- 41 RACCOLTA, DEPURAZIONE E DISTRIBUZIONE D'ACQUA
- 41.0 Raccolta, depurazione e distribuzione d'acqua

#### F COSTRUZIONI

- 45 COSTRUZIONI
- 45.1 Preparazione del cantiere edile
- 45.2 Costruzione completa o parziale di edifici; genio civile

- 45.3 Installazione dei servizi in un fabbricato
- 45.4 Lavori di completamento degli edifici
- 45.5 Noleggio di macchine e attrezzature per la costruzione o la demolizione, con manovratore

#### G COMMERCIO ALL'INGROSSO E AL DETTAGLIO; RIPARAZIONE DI AUTOVEICOLI, MOTOCICLI E DI BENI PERSONALI E PER LA CASA

- 50 COMMERCIO, MANUTENZIONE E RIPARAZIONE DI AUTOVEICOLI E MOTOCICLI; VENDITA AL DETTAGLIO DI CARBURANTE PER AUTOTRAZIONE
- 50.1 Commercio di autoveicoli
- 50.2 Manutenzione e riparazione di autoveicoli
- 50.3 Commercio di parti e accessori di autoveicoli
- 50.4 Commercio, manutenzione e riparazione di motocicli, accessori e pezzi di ricambio
- 50.5 Vendita al dettaglio di carburanti per autotrazione
- 51 COMMERCIO ALL'INGROSSO E INTERMEDIARI DEL COMMERCIO, AUTOVEICOLI E MOTOCICLI ESCLUSI
- 51.1 Intermediari del commercio
- 51.2 Commercio all'ingrosso di materie prime agricole e di animali vivi
- 51.3 Commercio all'ingrosso di prodotti alimentari, bevande e tabacco
- 51.4 Commercio all'ingrosso di altri beni di consumo finale
- 51.5 Commercio all'ingrosso di prodotti intermedi non agricoli, di rottami e cascami
- 51.6 Commercio all'ingrosso di macchinari e attrezzature
- 51.7 Commercio all'ingrosso di altri prodotti
- 52 COMMERCIO AL DETTAGLIO, ESCLUSO QUELLO DI AUTOVEICOLI E DI MOTOCICLI; RIPARAZIONE DI BENI PERSONALI E PER LA CASA
- 52.1 Commercio al dettaglio in esercizi non specializzati
- 52.2 Commercio al dettaglio di prodotti alimentari, bevande e tabacco in esercizi specializzati
- 52.3 Commercio al dettaglio di prodotti farmaceutici, medicali, di cosmetici e di articoli di profumeria
- 52.4 Commercio al dettaglio di altri prodotti (esclusi quelli di seconda mano) in esercizi specializzati
- 52.5 Commercio al dettaglio di articoli di seconda mano
- 52.6 Commercio al dettaglio al di fuori dei negozi
- 52.7 Riparazione di beni di consumo personali e per la casa

#### H ALBERGHI E RISTORANTI

- 55 ALBERGHI E RISTORANTI
- 55.1 Alberghi
- 55.2 Campeggi ed altri alloggi per brevi soggiorni
- 55.3 Ristoranti
- 55.4 Bar
- 55.5 Mense e fornitura di pasti preparati

#### I TRASPORTI, MAGAZZINAGGIO E COMUNICAZIONI

- 60 TRASPORTI TERRESTRI; TRASPORTI MEDIANTE CONDOTTE
- 60.1 Trasporti ferroviari
- 60.2 Altri trasporti terrestri
- 60.3 Trasporti mediante condotte
- 61 TRASPORTI MARITTIMI E PER VIE D'ACQUA
- 61.1 Trasporti marittimi e costieri
- 61.2 Trasporti per vie d'acqua interne (compresi i trasporti lagunari)



- 62 TRASPORTI AEREI
  - 62.1 Trasporti aerei di linea
  - 62.2 Trasporti aerei non di linea
  - 62.3 Trasporti spaziali
- 63 ATTIVITÀ DI SUPPORTO ED AUSILIARIE DEI TRASPORTI; ATTIVITÀ DELLE AGENZIE DI VIAGGIO
  - 63.1 Movimentazione merci e magazzinaggio
  - 63.2 Altre attività connesse ai trasporti
  - 63.3 Attività delle agenzie di viaggio e degli operatori turistici; attività di assistenza turistica n.c.a.
  - 63.4 Attività delle altre agenzie di trasporto
- 64 POSTE E TELECOMUNICAZIONI
  - 64.1 Attività postali e di corriere
  - 64.2 Telecomunicazioni

#### **J INTERMEDIAZIONE MONETARIA E FINANZIARIA**

- 65 INTERMEDIAZIONE MONETARIA E FINANZIARIA (ESCLUSE LE ASSICURAZIONI E I FONDI PENSIONE)
  - 65.1 Intermediazione monetaria
  - 65.2 Altre intermediazioni finanziarie
- 66 ASSICURAZIONI E FONDI PENSIONE, ESCLUSE LE ASSICURAZIONI SOCIALI OBBLIGATORIE
  - 66.0 Assicurazioni e fondi pensione, escluse le assicurazioni sociali obbligatorie
- 67 ATTIVITÀ AUSILIARIE DELLA INTERMEDIAZIONE FINANZIARIA
  - 67.1 Attività ausiliarie della intermediazione finanziaria, escluse le assicurazioni e i fondi pensione
  - 67.2 Attività ausiliarie delle assicurazioni e dei fondi pensione

#### **K ATTIVITÀ IMMOBILIARI, NOLEGGIO, INFORMATICA, RICERCA, ALTRE ATTIVITÀ PROFESSIONALI ED IMPRENDITORIALI**

- 70 ATTIVITÀ IMMOBILIARI
  - 70.1 Attività immobiliari su beni propri
  - 70.2 Locazione di beni immobili propri e sublocazione
  - 70.3 Attività immobiliare per conto terzi
- 71 NOLEGGIO DI MACCHINARI E ATTREZZATURE SENZA OPERATORE E DI BENI PER USO PERSONALE E DOMESTICO
  - 71.1 Noleggio di autovetture
  - 71.2 Noleggio di altri mezzi di trasporto
  - 71.3 Noleggio di altri macchinari ed attrezzature
  - 71.4 Noleggio di beni per uso personale e domestico n.c.a.
- 72 INFORMATICA E ATTIVITÀ CONNESSE
  - 72.1 Consulenza per installazione di elaboratori elettronici
  - 72.2 Fornitura di software e consulenza in materia di informatica
  - 72.3 Elaborazione elettronica dei dati
  - 72.4 Attività delle banche di dati
  - 72.5 Manutenzione e riparazione di macchine per ufficio e di elaboratori elettronici
  - 72.6 Altre attività connesse all'informatica
- 73 RICERCA E SVILUPPO
  - 73.1 Ricerca e sviluppo sperimentale nel campo delle scienze naturali e dell'ingegneria
  - 73.2 Ricerca e sviluppo sperimentale nel campo delle scienze sociali e umanistiche

- 74 ALTRE ATTIVITÀ PROFESSIONALI ED IMPRENDITORIALI
  - 74.1 Attività legali, contabilità, tenuta di libri contabili; consulenza in materia fiscale; studi di mercato e sondaggi di opinione; consulenza commerciale e di gestione; holding
  - 74.2 Attività in materia di architettura, di ingegneria ed altre attività tecniche
  - 74.3 Collaudi e analisi tecniche
  - 74.4 Pubblicità
  - 74.5 Servizi di ricerca, selezione e fornitura di personale
  - 74.6 Servizi di investigazione e vigilanza
  - 74.7 Servizi di pulizia e disinfestazione
  - 74.8 Altre attività di tipo professionale ed imprenditoriale n.c.a.

#### **L PUBBLICA AMMINISTRAZIONE E DIFESA; ASSICURAZIONE SOCIALE OBBLIGATORIA**

- 75 PUBBLICA AMMINISTRAZIONE E DIFESA; ASSICURAZIONE SOCIALE OBBLIGATORIA
  - 75.1 Amministrazione pubblica; politica economica e sociale
  - 75.2 Servizi della pubblica amministrazione forniti alla intera collettività
  - 75.3 Assicurazione sociale obbligatoria

#### **M ISTRUZIONE**

- 80 ISTRUZIONE
  - 80.1 Istruzione primaria
  - 80.2 Istruzione secondaria
  - 80.3 Istruzione universitaria
  - 80.4 Istruzione per gli adulti ed altri servizi di istruzione

#### **N SANITÀ E ALTRI SERVIZI SOCIALI**

- 85 SANITÀ E ALTRI SERVIZI SOCIALI
  - 85.1 Attività dei servizi sanitari
  - 85.2 Servizi veterinari
  - 85.3 Assistenza sociale

#### **O ALTRI SERVIZI PUBBLICI, SOCIALI E PERSONALI**

- 90 SMALTIMENTO DEI RIFIUTI SOLIDI, DELLE ACQUE DI SCARICO E SIMILI
  - 90.0 Smaltimento dei rifiuti solidi, delle acque di scarico e simili
- 91 ATTIVITÀ DI ORGANIZZAZIONI ASSOCIATIVE N.C.A.
  - 91.1 Attività di organizzazioni economiche, di titolari di impresa, professionali
  - 91.2 Attività dei sindacati di lavoratori dipendenti
  - 91.3 Attività di altre organizzazioni associative
- 92 ATTIVITÀ RICREATIVE, CULTURALI E SPORTIVE
  - 92.1 Produzioni e distribuzioni cinematografiche e di video
  - 92.2 Attività radiotelevisive
  - 92.3 Altre attività dello spettacolo
  - 92.4 Attività delle agenzie di stampa
  - 92.5 Attività di biblioteche, archivi, musei ed altre attività culturali
  - 92.6 Attività sportive
  - 92.7 Altre attività ricreative
- 93 ALTRE ATTIVITÀ DEI SERVIZI
  - 93.0 Altre attività dei servizi

## Indice

Presentazione . . . . .	<i>Pag.</i>	9
Introduzione . . . . .	»	11
Definizioni . . . . .	»	31
Avvertenze alle tavole . . . . .	»	37
Tabelle sinottiche relative ai caratteri considerati nelle tavole . . . . .	»	47
Grafici . . . . .	»	53
Guida alla Classificazione delle attività economiche (inserita nel fascicolo)		

### PARTE PRIMA — I CARATTERI GENERALI

#### CAPITOLO 1 — PESCARA NEGLI ULTIMI 20 ANNI ATTRAVERSO I CENSIMENTI

Tavola 1.1 - Imprese e addetti per settore di attività economica . . . . .	<i>Pag.</i>	65
Tavola 1.2 - Imprese e addetti per classe di addetti . . . . .	»	66
Tavola 1.3 - Imprese e addetti per classe di addetti e settore di attività economica . . . . .	»	67
Tavola 1.4 - Variazioni del numero delle imprese e degli addetti per settore di attività economica, classe di addetti e tipo di comune . . . . .	»	67
Tavola 1.5 - Imprese, unità locali e addetti per sezione, sottosezione, divisione e gruppo di attività economica . . . . .	»	68
Tavola 1.6 - Unità locali e addetti per settore di attività economica . . . . .	»	77
Tavola 1.7 - Unità locali e addetti per classe di addetti . . . . .	»	78
Tavola 1.8 - Unità locali e addetti per classe di addetti e settore di attività economica . . . . .	»	79
Tavola 1.9 - Variazioni del numero delle unità locali e degli addetti per settore di attività economica, classe di addetti e tipo di comune . . . . .	»	79

#### CAPITOLO 2 — PESCARA OGGI: IMMAGINI DELLA PROVINCIA

Tavola 2.1 - Imprese, istituzioni, unità locali e addetti per sezione, sottosezione, divisione, gruppo di attività economica e classe di addetti . . . . .	<i>Pag.</i>	80
Tavola 2.2 - Imprese per settore di attività economica e caratteristiche strutturali, unità locali per settore di attività economica e classe di addetti . . . . .	»	91
Tavola 2.3 - Addetti alle imprese per settore di attività economica e caratteristiche strutturali delle imprese, addetti alle unità locali per settore di attività economica e classe di addetti . . . . .	»	92

Tavola 2.4	- Istituzioni pubbliche e private per caratteristiche strutturali, unità locali per classe di addetti . . . . .	Pag.	93
Tavola 2.5	- Addetti alle istituzioni pubbliche e private per caratteristiche strutturali delle istituzioni, addetti alle unità locali per classe di addetti	»	94
Tavola 2.6	- Unità locali per settore di attività economica, tipo e ampiezza demografica dei comuni . . . . .	»	95
Tavola 2.7	- Addetti alle unità locali per settore di attività economica, tipo e ampiezza demografica dei comuni . . . . .	»	96

## PARTE SECONDA - PESCARA NEL DETTAGLIO

### CAPITOLO 3 — DATI PROVINCIALI

#### LE IMPRESE

Tavola 3.1	- Imprese e addetti secondo la forma giuridica per sezione, sottosezione, divisione e gruppo di attività economica, classe di addetti e tipo di comune . . . . .	Pag.	99
Tavola 3.2	- Società e addetti secondo la forma giuridica per sezione, sottosezione, divisione e gruppo di attività economica, classe di addetti e tipo di comune . . . . .	»	104
Tavola 3.3	- Imprese per classe di addetti, sezione, sottosezione, divisione, gruppo di attività economica e tipo di comune . . . . .	»	109
Tavola 3.4	- Addetti alle imprese per classe di addetti e sezione, sottosezione, divisione e gruppo di attività economica . . . . .	»	114
Tavola 3.5	- Imprese e unità locali dipendenti secondo la diffusione territoriale dell'impresa per sezione, sottosezione, divisione e gruppo di attività economica, classe di addetti e tipo di comune . . . . .	»	119
Tavola 3.6	- Imprese e addetti secondo il numero di unità locali per sezione, sottosezione, divisione e gruppo di attività economica, classe di addetti e tipo di comune . . . . .	»	124
Tavola 3.7	- Imprese e addetti che utilizzano attrezzature informatiche, beni capitali in leasing, che sono consorziate o associate con altre strutture per sezione, sottosezione, divisione e gruppo di attività economica, classe di addetti e tipo di comune . . . . .	»	129
Tavola 3.8	- Imprese dell'industria manifatturiera e addetti per sistema di produzione, sezione, sottosezione, divisione e gruppo di attività economica, classe di addetti e tipo di comune . . . . .	»	134
Tavola 3.9	- Imprese artigiane e addetti per forma giuridica, sezione, sottosezione, divisione e gruppo di attività economica, classe di addetti e tipo di comune . . . . .	»	137
Tavola 3.10	- Esercizi di commercio ambulante ( <i>commercio su aree pubbliche</i> ) e relativi addetti per classe di addetti, classe e categoria di attività economica . . . . .	»	140
Tavola 3.11	- Esercizi di commercio ambulante ( <i>commercio su aree pubbliche</i> ) e relativi addetti per categoria posizionale, diffusione territoriale, numero di mezzi di trasporto in dotazione agli esercizi stessi e per classe e categoria di attività economica . . . . .	»	141

### LE ISTITUZIONI

Tavola 3.12 - Istituzioni per classe di addetti, forma istituzionale e tipo di comune . . . . .	Pag.	142
Tavola 3.13 - Addetti alle istituzioni per classe di addetti e forma istituzionale	»	142
Tavola 3.14 - Istituzioni per classe di addetti, sezione, sottosezione, divisione, gruppo di attività economica e tipo di comune . . . . .	»	143
Tavola 3.15 - Addetti alle istituzioni per classe di addetti e sezione, sottosezione, divisione e gruppo di attività economica . . . . .	»	144
Tavola 3.16 - Istituzioni e unità locali dipendenti secondo la diffusione territoriale per sezione, sottosezione, divisione e gruppo di attività economica, classe di addetti e tipo di comune . . . . .	»	145
Tavola 3.17 - Istituzioni e addetti secondo il numero di unità locali per sezione, sottosezione, divisione e gruppo di attività economica, classe di addetti e tipo di comune . . . . .	»	146
Tavola 3.18 - Istituzioni e addetti che utilizzano attrezzature informatiche, beni capitali in leasing, che sono consorziate o associate con altre strutture per sezione, sottosezione, divisione e gruppo di attività economica, classe di addetti e tipo di comune . . . . .	»	147

### LE UNITÀ LOCALI DELLE IMPRESE

Tavola 3.19 - Unità locali delle imprese per classe di addetti, sezione, sottosezione, divisione, gruppo di attività economica e tipo di comune	Pag.	148
Tavola 3.20 - Addetti alle unità locali delle imprese per classe di addetti, sezione, sottosezione, divisione, gruppo di attività economica e tipo di comune . . . . .	»	153
Tavola 3.21 - Unità locali delle imprese e addetti per tipo di unità locale, sezione, sottosezione, divisione e gruppo di attività economica, classe di addetti e tipo di comune . . . . .	»	158
Tavola 3.22 - Unità locali delle imprese e addetti per classe di superficie coperta, sezione, sottosezione e divisione di attività economica, classe di addetti e tipo di comune . . . . .	»	163
Tavola 3.23 - Mezzi di trasporto in dotazione alle unità locali delle imprese per tipo, sezione, sottosezione e divisione di attività economica, classe di addetti e tipo di comune . . . . .	»	165

### LE UNITÀ LOCALI DELLE ISTITUZIONI

Tavola 3.24 - Unità locali delle istituzioni per classe di addetti, forma istituzionale e tipo di comune . . . . .	Pag.	168
Tavola 3.25 - Addetti alle unità locali delle istituzioni per classe di addetti, forma istituzionale e tipo di comune . . . . .	»	169
Tavola 3.26 - Unità locali delle istituzioni per classe di addetti, sezione, sottosezione, divisione, gruppo di attività economica e tipo di comune	»	170

Tavola 3.27 - Addetti alle unità locali delle istituzioni per classe di addetti, sezione, sottosezione, divisione e gruppo di attività economica e tipo di comune . . . . .	Pag.	171
Tavola 3.28 - Unità locali delle istituzioni e addetti per tipo di unità locale, forma istituzionale e tipo di comune . . . . .	»	172
Tavola 3.29 - Unità locali delle istituzioni e addetti per tipo di unità locale, sezione, sottosezione, divisione e gruppo di attività economica, classe di addetti e tipo di comune . . . . .	»	173
Tavola 3.30 - Unità locali delle istituzioni e addetti per classe di superficie coperta, sezione, sottosezione, divisione di attività economica, classe di addetti e tipo di comune . . . . .	»	174
Tavola 3.31 - Mezzi di trasporto in dotazione alle unità locali delle istituzioni per tipo, sezione, sottosezione, divisione di attività economica, classe di addetti e tipo di comune . . . . .	»	175

#### L'OCCUPAZIONE

Tavola 3.32 - Addetti alle unità locali delle imprese e delle istituzioni per sesso, sezione, sottosezione, divisione e gruppo di attività economica e tipo di comune . . . . .	»	176
Tavola 3.33 - Addetti alle unità locali delle imprese e delle istituzioni per tipo di rapporto di lavoro, sezione, sottosezione, divisione e gruppo di attività economica e tipo di comune . . . . .	»	181
Tavola 3.34 - Addetti alle unità locali delle imprese e delle istituzioni per categoria posizionale, sesso, sezione, sottosezione e divisione di attività economica e tipo di comune . . . . .	»	186
Tavola 3.35 - Addetti alle unità locali delle imprese per categoria posizionale, sesso, sezione, sottosezione e divisione di attività economica . . . . .	»	192
Tavola 3.36 - Addetti alle unità locali delle istituzioni per categoria posizionale, sesso e forma istituzionale . . . . .	»	198

#### CAPITOLO 4 — DATI COMUNALI

Tavola 4.1 - Imprese, istituzioni, unità locali e addetti per comune . . . . .	Pag.	199
Tavola 4.2 - Imprese, istituzioni, unità locali, addetti e popolazione residente per comune . . . . .	»	200
Tavola 4.3 - Addetti alle unità locali delle imprese e delle istituzioni distinti tra indipendenti e dipendenti, per sesso e per comune . . . . .	»	201
Tavola 4.4 - Addetti alle unità locali delle imprese e delle istituzioni per comune . . . . .	»	202

#### APPENDICE

A - Schemi delle tavole disponibili . . . . .	Pag.	205
B - Qualifiche professionali degli addetti alle istituzioni . . . . .	»	214
C - Tabelle di ragguglio tra le classificazioni delle attività economiche adottate per i Censimenti del 1991, 1981 e 1971 . . . . .	»	217

Fac simile dei questionari di rilevazione:

Mod. Istat CIS.1: Questionario generale

Mod. Istat CIS.2: Questionario per il commercio ambulante

## Presentazione

Nel Fascicolo sono riportati i dati definitivi del 7° Censimento generale dell'Industria e dei Servizi relativi alla provincia di Pescara. Le tavole in esso contenute forniscono un'immagine delle principali caratteristiche strutturali rilevate per le imprese, per le istituzioni e per le unità locali.

Per la messa a punto del piano di rilevazione si è tenuto conto delle proposte formulate da un'apposita Commissione di studio istituita presso l'Istituto Nazionale di Statistica della quale hanno fatto parte docenti universitari e rappresentanti di Amministrazioni pubbliche e di vari Enti interessati all'utilizzazione dei dati censuari; la Commissione ha tenuto in debito conto, dedicandovi più sessioni di lavoro, le necessità conoscitive derivanti da organismi internazionali in particolare quelle espresse dalla Comunità Europea.

Dopo brevi cenni storici sui Censimenti dell'Industria e dei Servizi effettuati in Italia, vengono fornite indicazioni sulle basi giuridiche del Censimento, sulla struttura organizzativa adottata, sulle unità di rilevazione e sugli strumenti classificatori, nonché sulla qualità dei dati ed infine sulla diffusione dei risultati.

Vengono date le definizioni di impresa, istituzione, unità locale ed addetti alle strutture citate. Al fine di facilitare l'interpretazione delle notizie riportate nelle tavole, sono state redatte apposite «Avvertenze».

Per una più agevole lettura, le tavole sono state raggruppate in due parti, secondo il grado di approfondimento dell'analisi: nella Parte prima (Capitoli 1 e 2) sono considerati i caratteri generali relativi alla provincia, nella Parte seconda (Capitoli 3 e 4) sono fornite informazioni di dettaglio.

In particolare:

- il Capitolo 1 - PESCARA NEGLI ULTIMI 20 ANNI riporta, per i caratteri principali rilevati, i confronti con i precedenti Censimenti del 1971 e 1981;
- il Capitolo 2 - PESCARA OGGI: IMMAGINI DELLA PROVINCIA, contiene i dati relativi alle principali caratteristiche delle imprese, delle istituzioni e delle unità locali, alla data del Censimento;
- il Capitolo 3 - DATI PROVINCIALI, fornisce una serie di tavole nelle quali sono considerati in dettaglio gli aspetti economico-strutturali rilevati;
- il Capitolo 4 - DATI COMUNALI, contiene informazioni su alcuni caratteri dettagliati a livello comunale.

Per una più completa conoscenza delle modalità tecniche seguite per l'esecuzione del Censimento, si veda il volume «13° Censimento generale della popolazione e 7° Censimento generale dell'industria e dei Servizi, 20-21 ottobre 1991 - Disposizioni per gli organi periferici e istruzioni per il rilevatore», edizione 1991, ed inoltre «La progettazione dei Censimenti 1991, Fascicolo n. 3 - Censimento dell'industria e dei servizi. Il piano di rilevazione».



# Introduzione

## 1. Cenni storici

Il primo Censimento generale dell'industria e del commercio fu effettuato nel 1927, a cura del nuovo Istituto Centrale di Statistica, costituito nell'anno precedente. Nel 1937-39 fu effettuato il secondo Censimento della serie, considerato il più notevole tentativo per approfondire la conoscenza strutturale ed economica dei settori produttivi. La sua complessa struttura ne consigliò la realizzazione nel triennio, rivolgendosi, nei singoli anni, a specifiche parti del campo di osservazione previsto.

A partire dal 3° Censimento, che si svolse il 5 novembre 1951, le rilevazioni censuarie economiche sono state effettuate con cadenza decennale: il 16 ottobre 1961, il 25 ottobre 1971 e il 26 ottobre 1981, con impostazione, organizzazione, finalità e obiettivi omogenei, differenziandosi soltanto per le modificazioni imposte dai cambiamenti tecnologici e dalla necessità di adeguare i contenuti ad una realtà economica in evoluzione.

## 2. Basi giuridiche

Il 7° Censimento generale dell'industria e dei servizi ha avuto luogo con riferimento alla data del 21 ottobre 1991, in attuazione della legge 9 gennaio 1991, n.11 e del relativo Regolamento di esecuzione, emanato con Decreto del Presidente della Repubblica, del 23 luglio 1991, n. 254.

## 3. Le innovazioni del Censimento 1991

Il 7° Censimento generale dell'industria e dei servizi presenta due sostanziali novità rispetto a quelli che lo hanno preceduto. In primo luogo, è stata introdotta una nuova unità di rilevazione relativa alle istituzioni.

La seconda novità è costituita dal fatto che la rilevazione censuaria è stata attuata in due fasi. Nella prima, dall'11 al 19 ottobre 1991, è stato consegnato alle unità censite il questionario generale, contenente richieste di informazioni di carattere generale, cioè notizie connesse con le caratteristiche strutturali comuni a tutte le unità economiche di rilevazione (imprese, istituzioni e unità locali da esse dipendenti). Nella seconda, svolta dal 22 ottobre al 29 novembre 1991, durante la fase di raccolta del questionario generale, sono stati consegnati i questionari settoriali con i quali sono stati approfonditi i temi trattati nel questionario generale e sono stati analizzati altri



fenomeni di interesse. Proprio perché di dettaglio e di approfondimento, le notizie rilevate con il questionario settoriale possono ritenersi significative soltanto a partire da una certa dimensione dell'impresa, per cui esse non sono state richieste alle piccole imprese ma soltanto alle imprese industriali e dei servizi di media e grande ampiezza.

La modalità di distribuzione è stata diversa per i due tipi di questionario. Quello generale è stato consegnato mano a mano che il rilevatore, nel suo percorso, incontrava una sede d'impresa o istituzione o un'unità locale, mentre i questionari settoriali sono stati distribuiti in un secondo momento soltanto alle sedi d'impresa sopra la soglia dimensionale stabilita. Queste ultime imprese avevano il compito di compilare i questionari, uno con riferimento a se stesse e uno per ciascuna unità locale dipendente. Inoltre, i questionari settoriali, una volta revisionati dai comuni, sono stati inoltrati direttamente all'Istat per la registrazione. I questionari generali, invece, dopo essere stati revisionati dai comuni e resi anonimi mediante distacco del primo foglio contenente le notizie anagrafiche, sono stati inoltrati direttamente ai centri di registrazione; i fogli con le notizie anagrafiche sono stati, invece, trasmessi all'Istat.

La molteplicità delle operazioni da svolgere per la realizzazione del Censimento è uno tra i motivi che hanno spinto l'Istat a dotarsi di nuovi strumenti per migliorare la qualità dell'informazione: la campagna d'informazione, l'introduzione del numero verde, il monitoraggio telematico delle operazioni censuarie, la formazione dei rilevatori con il sostegno di audiovisivi vanno visti in tale contesto e allineano l'Istat alle esperienze più avanzate in campo internazionale.

È da sottolineare, infine, che la diversità di somministrazione dei due tipi di questionario (il generale e i settoriali) ha comportato una maggiore laboriosità nello spoglio, poiché si sono dovute seguire due distinte linee di lavorazione, con tempi sfalsati, dal momento che i dati relativi ai questionari settoriali – riferendosi ad un universo notevolmente più piccolo – si sono resi disponibili prima di quelli raccolti attraverso il questionario generale.

#### **4. La rete di rilevazione**

L'organizzazione periferica per l'esecuzione dei Censimenti è stata costituita dai seguenti organi:

- *Commissione regionale di Censimento*, costituita con provvedimento del Presidente dell'Istat in ogni Regione, escluso il Trentino-Alto Adige, avente il compito di agevolare, nell'ambito regionale, il regolare e corretto adempimento delle funzioni attribuite agli altri Organi di Censimento locali, nonché di svolgere opera informativa e divulgativa sulle finalità dei Censimenti stessi.

- *Comitato provinciale di Censimento*, istituito in ogni provincia con provvedimento del Prefetto, avente il compito di fornire indicazioni circa la regolare e uniforme applicazione delle disposizioni previste dal Regolamento di esecuzione dei Censimenti e delle istruzioni emanate dal-

l'Istat; di vigilare sulla corretta e tempestiva esecuzione dei compiti affidati agli Uffici comunali di Censimento, sulla base delle indicazioni fornite dal responsabile dell'Ufficio provinciale di Censimento; di adottare, nei casi di non regolare svolgimento delle operazioni censuarie da parte degli Uffici comunali di Censimento, le iniziative necessarie per rimuoverne le cause.

- *Ufficio provinciale di Censimento*, con i compiti di: vigilare per assicurare il tempestivo e regolare svolgimento delle operazioni affidate agli Uffici comunali di Censimento, secondo il calendario e le modalità stabilite dall'Istat e, nel caso di irregolarità, proporre al comitato provinciale di Censimento gli interventi ritenuti necessari; inviare all'Istat, con le modalità e i tempi indicati dall'Istituto stesso, rapporti sullo stato delle operazioni censuarie, tenendo conto delle relazioni degli ispettori provinciali e dei rapporti inviati dagli Uffici comunali di Censimento; effettuare gli adempimenti amministrativi e contabili stabiliti dall'Istat con apposite istruzioni.

- *Ufficio comunale di Censimento*, con l'incarico di svolgere numerose operazioni, secondo le disposizioni impartite dall'Istat, riguardanti la ripartizione del territorio comunale in sezioni di Censimento, la selezione e la formazione dei rilevatori e dei coordinatori e il controllo della loro attività, l'invio all'Ufficio provinciale di Censimento di rapporti periodici sullo svolgimento delle operazioni censuarie.

- *Prefetto*, in quanto responsabile del buon andamento delle operazioni di Censimento nella Provincia, secondo quanto previsto dal Regolamento di esecuzione del Censimento.

- *Sindaco*, coadiuvato dal segretario comunale, in quanto responsabile del buon andamento delle operazioni di Censimento nell'ambito del comune.

- *Coordinatore*, previsto per i comuni che, alla data del 31 dicembre 1990, avevano una popolazione superiore ai 10.000 abitanti e scelto preferibilmente tra il personale dipendente del comune o il personale civile di altre Amministrazioni ed Enti pubblici, con l'incarico di controllare giornalmente l'attività di raccolta dei dati effettuata dai rilevatori nonché di fornire agli stessi la necessaria assistenza ai fini del regolare svolgimento delle operazioni censuarie.

- *Rilevatore*, scelto preferibilmente tra il personale dipendente del comune o il personale civile di altre Amministrazioni ed Enti pubblici, con l'incarico di effettuare la raccolta dei dati nell'ambito di una o più sezioni di Censimento assegnategli.

A completamento dell'illustrazione delle componenti in cui si è articolata la rete di rilevazione, si riportano, nel prospetto che segue, alcune caratteristiche socio-demografiche dei rilevatori e dei coordinatori impiegati dai comuni della provincia di Pescara.

**Prospetto 1 – Caratteristiche socio-demografiche dei rilevatori e coordinatori nominati nella provincia di Pescara**

MODALITÀ	RILEVATORI		COORDINATORI	
	Numero	%	Numero	%
<b>TOTALE</b>	<b>498</b>	<b>100,0</b>	<b>19</b>	<b>100,0</b>
<b>Sesso</b>				
Maschi	181	36,3	9	47,4
Femmine	317	63,7	10	52,6
<b>Classe d'età (anni)</b>				
Meno di 25	270	54,2	7	36,8
25-29	126	25,3	6	31,6
30-39	85	17,1	3	15,8
40-49	15	3,0	3	15,8
50-59	2	0,4	—	—
60 e più	—	—	—	—
<b>Grado d'istruzione</b>				
Laureati	25	5,0	3	15,8
Diplomati	466	93,6	16	84,2
Non diplomati	7	1,4	—	—
<b>Condizione abituale</b>				
Occupati	51	10,2	5	26,3
<i>Di cui dipendenti comunali</i>	34	6,8	4	21,1
Disoccupati e in cerca di prima occupazione	274	55,0	8	42,1
Studenti	152	30,5	6	31,6
Altre condizioni non professionali	21	4,2	—	—
<b>Precedenti esperienze come rilevatore</b>				
SI	33	6,6	6	31,6
NO	465	93,4	13	68,4

## 5. Unità di rilevazione e strumenti classificatori

Le unità di rilevazione del Censimento dell'industria e dei servizi sono: l'impresa, l'istituzione e l'unità locale (gestita da una impresa o da una istituzione).

È assimilabile ad una impresa, l'esercizio di commercio ambulante (o commercio su aree pubbliche di cui alla legge 112/91). Siffatto universo è stato censito nel periodo 11 ottobre-9 novembre 1991 tramite intervista effettuata, a cura del rilevatore, al titolare dell'esercizio di commercio ambulante e la compilazione di uno specifico questionario.

Le profonde trasformazioni economico-sociali avvenute negli anni '80 ed i mutamenti tecnologici previsti negli anni '90 hanno comportato la necessità di effettuare un radicale rinnovamento degli strumenti classificatori utilizzati per il Censimento. Tale operazione ha riguardato, in particolare modo, la classificazione delle attività economiche.

In relazione al rinnovamento degli strumenti classificatori utilizzati per il Censimento, l'Istituto Nazionale di Statistica ha costituito un'apposita Commissione di studio, incaricata di formulare proposte per l'adeguamento dell'ATECO 91(1) alla classificazione NACE rev. 1 (versione rivisitata e aggiornata della NACE 70).

L'ATECO 91 contiene, ora, le stesse rubriche della NACE Rev.1 fino al quarto livello di dettaglio. Un quinto livello di dettaglio è stato ottenuto per disaggregazione del quarto livello della NACE rev. 1. Nel predisporre il dettaglio si è tenuto conto non soltanto delle proposte formulate dalla Commissione di studio ma anche delle esigenze delle imprese, grazie alle indicazioni fornite dalle varie Associazioni di categoria e di quelle di Enti dell'Amministrazione centrale (Ministero delle Finanze, Inps, ecc).

L'ATECO 91 è nata, quindi, con lo scopo di raggiungere i seguenti obiettivi:

- fornire informazioni statistiche attendibili e aggiornate, utilizzando standard di migliore qualità rispetto al passato, in conseguenza dei grandi cambiamenti in atto nel sistema produttivo e sociale;
- garantire la comparabilità tra la classificazione nazionale e quelle comunitarie, e quindi tra statistiche nazionali e statistiche comunitarie, in vista della realizzazione del mercato unico;
- fornire un supporto metodologico agli Enti dell'Amministrazione centrale e locale a seguito della creazione del Sistema statistico nazionale.

Nella nuova Classificazione delle attività economiche 1991, tutte le attività produttive sono raggruppate e codificate a partire da un primo livello costituito da 17 «sezioni», due delle quali articolate in 16 «sottosezioni» (codificate con 1 o 2 lettere alfabetiche maiuscole), da un secondo livello costituito da 60 divisioni (con codici a due cifre) che a loro volta si suddividono in 222 Gruppi (terzo livello con codici a 3 cifre). Molti Gruppi, a loro volta, si suddividono in 512 Classi (quarto livello con codici a 4 cifre) e queste ultime si suddividono, talora, in Categorie (quinto livello con codici a 5 cifre) dando luogo, in complesso, a 874 raggruppamenti di quinto livello, con codici a 3, 4 e 5 cifre (Ogni gruppo che non si suddivide in Classi e Categorie e ogni Classe che non si suddivide in Categorie vanno considerati come altrettante Categorie aventi, rispettivamente, due zeri alla quarta e quinta cifra del codice e uno zero alla quinta cifra del codice).

## **6. Campo di osservazione**

Le attività economiche che hanno formato oggetto del Censimento dell'industria e dei servizi e che pertanto ne costituiscono il campo di osservazione sono:

- le attività della Divisione 01 (Agricoltura, caccia e relativi servizi), limitatamente ai seguenti gruppi, classi e categorie:

Categoria 01.13.1 - solo le aziende vitivinicole;

---

(1) Cfr. Istat, «*Classificazione delle attività economiche*», Metodi e Norme, Serie C, n. 11, 1991.

Categoria 01.25.5 - solo per la parte relativa all'allevamento di cani, serpenti, leoni e animali esotici in genere;

Gruppo 01.4 - attività dei servizi connessi all'agricoltura e zootecnia (esclusi i servizi veterinari);

Classe 01.50 - caccia e cattura animali per allevamento e ripopolamento di selvaggina compresi i servizi connessi (escluse caccia e cattura animali annesse ad aziende boschive).

- le attività della Divisione 02 (Silvicoltura e Attività di utilizzazione delle foreste e dei boschi), con esclusione della sola Silvicoltura;

- le attività della Divisione 05 (Pesca, piscicoltura e servizi connessi), con esclusione del solo esercizio di allevamento di pesci in acque dolci annesso ad aziende agricole, che costituisce una parte della Categoria 05.02.2;

- tutte le attività delle Divisioni da 10 a 37 (Estrazione di minerali e Attività manifatturiere di ogni tipo), delle Divisioni 40 e 41 (Produzione e distribuzione di energia elettrica, gas e acqua), della Divisione 45 (Costruzioni), delle Divisioni da 50 a 52 (Commercio all'ingrosso e al dettaglio; Riparazione di autoveicoli, motocicli e di beni personali e per la casa), della Divisione 55 (Alberghi e Ristoranti), delle Divisioni da 60 a 67 (Trasporti, Magazzinaggio e Comunicazioni; Intermediazione monetaria e finanziaria), delle Divisioni da 70 a 74 (Attività immobiliari, Noleggio, Informatica, Ricerca, Altre attività professionali e imprenditoriali); della Divisione 75 (Pubblica Amministrazione e Difesa; Assicurazione sociale obbligatoria) delle Divisioni 80 (Istruzione), 85 (Sanità ed altri servizi sociali) e 90 (Smaltimento dei rifiuti solidi, delle acque di scarico e simili);

- le attività della Divisione 91 (Attività di organizzazioni associative [n.c.a.]), con esclusione della classe 91.31 (attività delle organizzazioni religiose);

- le attività della Divisione 92 (Attività ricreative, culturali e sportive) con esclusione delle «attività prestate da singoli atleti, istruttori, insegnanti, allenatori e simili» (parte della Categoria 92.62.2);

- tutte le attività della Divisione 93 (Altre attività dei servizi).

Tutte le attività economiche sopra menzionate con la sola eccezione della Divisione 75 (Pubblica amministrazione e Difesa; Assicurazione sociale obbligatoria), di parte della Divisione 85 (relativamente alle strutture sanitarie e dei servizi sociali pubblici), nonché le attività della Divisione 91 (Attività di organizzazioni associative [n.c.a.]) costituiscono il campo di osservazione anche dei questionari settoriali.

## 7. Qualità dei dati

La qualità dell'informazione statistica è uno dei principali obiettivi dell'Istat. A partire dai Censimenti del 1991, l'Istituto si è impegnato a garantire standard qualitativi sempre più alti ed a fornire agli utilizzatori un insieme di indicatori sulla qualità dei dati pubblicati al fine di favorire un uso più corretto degli stessi.

Il perseguimento di tale obiettivo è risultato particolarmente oneroso e complesso per le rilevazioni censuarie (anche se, da un punto di vista logico, il Censimento è assimilabile ad una qualsiasi indagine statistica), a causa della dimensione delle popolazioni e dei relativi archivi di dati, dei legami con molteplici statistiche e per le stesse modalità di rilevazione.

A tale complessità si è tentato di dare soluzione analizzando approfonditamente le operazioni sequenzialmente necessarie al processo produttivo dei dati ed integrando i controlli e le azioni di correzione su singoli segmenti in un complesso unitario ed interdipendente, realizzando cioè un sistema di controllo finalizzato a prevenire, individuare, correggere e valutare gli errori che possono insorgere nelle fasi di progettazione, rilevazione e revisione del Censimento.

Di seguito, viene fornito un quadro riassuntivo di tale sistema, ripercorrendo le singole fasi dell'indagine, analizzando i principali parametri per la valutazione della qualità dei dati, mentre si rimanda ad altre specifiche pubblicazioni per una più esauriente ed analitica documentazione dei singoli controlli e dei risultati prodotti dagli stessi.

## FASE DI PROGETTAZIONE

Nella fase di progettazione sono state effettuate le operazioni necessarie a prevenire eventuali inefficienze nella formulazione e nella sequenza dei quesiti del questionario, a correggere i possibili errori nelle norme di rilevazione ed a risolvere eventuali contraddizioni tra i diversi piani di lavoro in cui si articola il Censimento.

In particolare, l'indagine pilota condotta su un campione di 2.421 unità locali, con 1.941 rispondenti, ha permesso di selezionare tra differenti versioni del questionario provvisorio e di rivedere le norme di rilevazione. La versione prescelta è stata quindi resa definitiva, dopo aver apporato gli opportuni cambiamenti ed essere stata analizzata sotto il profilo logico formale.

L'esame delle coerenze tra i piani di rilevazione, codifica e revisione, di compatibilità e correzione, di elaborazione e diffusione dei dati ha permesso di fondere in un sistema integrato le diverse normative e protocolli.

## RACCOLTA DEI DATI

Ciascuna delle diverse figure che hanno operato (rispondenti, rilevatori e coordinatori) e delle differenti operazioni effettuate (dall'individuazione delle unità alla compilazione ed al ritiro dei questionari) durante la fase di rilevazione dei dati possono originare errori di vario tipo ed intensità.

Allo scopo di ridurre e prevenire tali errori si è agito da un lato sollecitando la collaborazione dei rispondenti e dall'altro curando in modo particolare l'organizzazione della rete di rilevazione.

Un'importante campagna di informazione ha permesso di raggiungere ampi strati della popolazione investigata, poiché è stata condotta capillarmente, utilizzando diversi mezzi di comunicazione di massa.

Durante la fase di rilevazione sul campo, l'assistenza fornita ai cittadini mediante il «numero verde» o, direttamente, dalle strutture dell'Istituto, per sciogliere eventuali dubbi nella compilazione del questionario ha fortemente contribuito a ridurre l'errore di rilevazione.

I chiarimenti chiesti dai rispondenti costituiscono da un lato una testimonianza della collaborazione dei cittadini (200.000 chiamate in tutto il Paese per il complesso dei Censimenti generali), dall'altro costituiscono un indicatore delle difficoltà riscontrate dai rispondenti nella compilazione del questionario.

L'obiettivo di garantire un soddisfacente standard qualitativo alla rete di rilevazione è stato perseguito operando da un lato sulla selezione e l'addestramento del personale e dall'altro sull'organizzazione delle funzioni di controllo ed assistenza riguardo operazioni sul campo.

Per migliorare la preparazione della rete di rilevazione, e quindi prevenire gli errori dovuti all'inosservanza delle disposizioni e derivanti da inefficienza riguardo al contatto e all'assistenza ai rispondenti, una particolare attenzione è stata posta nella formazione e nell'addestramento dei soggetti operanti ai diversi livelli dell'organizzazione periferica di supervisione e di rilevazione. Sono stati predisposti manuali e videocassette contenenti non soltanto le norme ma anche le modalità più idonee all'approccio con le differenti unità di rilevazione. Le funzioni di controllo e di assistenza sono state assicurate, a livello periferico, dagli Uffici provinciali di Censimento, dagli Uffici comunali di Censimento e dai coordinatori. Questa nuova figura, in particolare, è stata prevista dal D.P.R. 23-7-1991 n. 254 nei comuni con più di 10.000 abitanti. In ambito provinciale, inoltre, hanno operato ispettori dell'Istituto, con il compito di garantire l'osservanza delle norme e fornire assistenza alla rete periferica.

Ai comuni con più di 7.000 abitanti è stato fornito un terminale telematico con il quale, attraverso la rete Videotel, sono stati in grado di colloquiare agevolmente con le strutture centrali. Ciò ha permesso di realizzare, nel corso stesso del processo, un controllo centralizzato della fase di rilevazione dei dati nonché di rispondere tempestivamente ai chiarimenti richiesti dagli uffici comunali e di intervenire in modo rapido ed efficace.

Per ulteriori dettagli su questa ed altre fasi di lavoro, si rinvia al Fascicolo 1 del volume «*La progettazione dei Censimenti 1991*».

## FASE DI REVISIONE E CODIFICA

Prima dell'inoltro ai centri di registrazione, i questionari raccolti sono stati sottoposti presso i comuni ad operazioni di revisione e codifica. Al fine di assicurare l'omogeneità ed un adeguato standard qualitativo a tali operazioni, la codifica di alcune risposte aperte (ad esempio l'attività economica, la provincia ed il comune sede dell'unità locale) è stata svolta da personale appositamente istruito, in genere dai coordinatori, come previsto dall'art. 30 del Regolamento di esecuzione del Censimento. Per agevolare la fase di revisione e codifica e per assicurare una omogenea interpretazione delle norme, oltre ai manuali di rilevazione, sono state utilizzate, quale materiale di formazione, anche videocassette contenenti numerose esemplificazioni pratiche. Una prima revisione è stata effettuata dai coordinatori al momento della raccolta dei questionari; controlli quantitativi e qualitativi sono stati condotti dagli uffici comunali prima dell'inoltro dei questionari ai centri di registrazione finalizzati, anche, ad eventuali azioni di ritorno sul campo per perfezionare i risultati censuari.

## CONFRONTO TRA I DATI CENSUARI E GLI ELENCHI PROVINCIALI DEL REGISTRO DITTE

Al fine di contenere al massimo gli errori di copertura, l'Istituto ha inviato a tutti i comuni gli elenchi delle ditte operanti sul territorio di competenza ed iscritte presso le Camere di Commercio, Industria e Artigianato, con segnalazione, per ciascuna di esse, del grado di probabilità di esistenza (scarsa, media, alta, altissima) ricavato in base ad alcuni elementi oggettivi di riscontro (pagamento IVA, pagamento bollettino esazione annuale, ecc.). Detti elenchi sono stati integrati con altri in possesso dell'Istat.

### FASE DI REGISTRAZIONE

Dopo le operazioni di revisione e codifica, i questionari sono stati registrati su supporto informatico. Tale fase di lavoro è particolarmente delicata nel caso dei censimenti perché dalla qualità della registrazione dipende il numero di ritorni sui documenti cartacei nella successiva fase di controllo e di elaborazione dei dati.

Il complesso dei questionari è stato suddiviso in invii per la registrazione da parte di ditte esterne, presso le quali sono stati effettuati numerosi controlli per verificare la capacità tecnica dichiarata e, successivamente, il rispetto delle norme contrattuali.

Per prevenire gli errori ed agevolare il controllo, è stato utilizzato un sistema di precodifica dei quesiti del questionario (sistema posizionale dei codici), atto a ridurre il verificarsi di sequenze di codici uguali e, quindi, la possibilità di errori dell'operatore. Per controllare, inoltre, l'effettiva presenza di modalità rare è stata adottata per talune variabili un tipo di registrazione (registrazione controllata) che impone all'operatore di controllare e ribattere il valore sospetto e, contemporaneamente, segnala in un apposito campo del record l'effettuazione di tale operazione.

L'accettazione del materiale registrato è stata subordinata ad una procedura di «validazione» posta in essere al momento dell'acquisizione dei supporti informatici (nastri) da parte del Centro Unificato Servizi, struttura predisposta per l'occasione presso l'Istat, la quale poteva rifiutare il nastro, con conseguente obbligo di una nuova lavorazione da parte del centro di registrazione, se non fossero stati rispettati determinati parametri di qualità, fissati contrattualmente.

La procedura prevedeva tre controlli: controllo dei requisiti informatici, controllo quantitativo e controllo qualitativo.

Con il primo controllo, si è effettuata la verifica dei requisiti informatici del file prodotto (quali ad esempio la lunghezza dei vari tipi record) e la compatibilità della registrazione con le caratteristiche dell'hardware usato dall'Istituto.

Con il secondo, è stata verificata l'uguaglianza tra il numero di questionari rilevati ed inviati alla ditta e quello contenuto nel file. A tale scopo, sono state utilizzate le informazioni riportate nei documenti di distinta che accompagnavano il materiale cartaceo (dai comuni al centro di registrazione e da questo all'Istat) ed i dati di consistenza a livello di singolo comune forniti direttamente all'Istituto dagli Uffici comunali di Censimento.

Con il terzo controllo, infine, si è verificata la corrispondenza, su base campionaria, delle informazioni registrate dall'Istat con quelle registrate dalla ditta esterna. In particolare per ogni invio è stato selezionato un campione di modelli che sono stati nuovamente registrati dalla struttura interna Istat ed i record del file così ottenuto sono stati accoppiati, mediante codici identificativi, con



quelli originariamente selezionati dal nastro fornito dalla ditta esterna. Dal confronto tra le due registrazioni è stato calcolato l'errore medio di registrazione come rapporto tra il numero di byte differenti riscontrati in ogni coppia di record ed il numero complessivo di byte. Tale errore medio, calcolato su un campione di questionari, non può essere confrontato con l'errore ammissibile (pari al 5 per mille) ma deve essere comparato con una soglia di accettazione fissata in funzione della numerosità del campione, del rischio del committente (ovvero la probabilità di accettare un file con un errore medio non tollerabile) e del rischio del fornitore (ovvero la probabilità di vedersi rifiutare un file con un errore medio tollerabile).

Nel prospetto 2 è riportato il numero di record registrati presso il Centro Unificato Servizi, il relativo numero di battute utili e l'errore medio calcolato.

**Prospetto 2 – Esito dei controlli in fase di registrazione**

DESCRIZIONE	Valori
Totale record controllati	313
Totale battute controllate	31.432
Errore medio campionario in byte (per mille)	6,1

**FASE DI CONTROLLO E CORREZIONE**

I singoli invii, una volta accettati, sono stati sottoposti ad una procedura di controllo e correzione dei dati. Tale procedura è risultata abbastanza complessa sia per il numero di questionari da esaminare sia per la necessità di verificare eventuali relazioni esistenti tra di essi e sia, infine, per la delicatezza delle correzioni da apportare. Infatti una procedura di verifica e correzione dei dati deve rispettare le sequenze di tipo logico e le sequenze di tipo sostanziale dovute al fatto che le informazioni non sono messe tutte sullo stesso piano ma sono distinte a seconda della loro importanza riguardo ai fini che il rilievo censimentale si propone.

La sequenza di operazioni che sono state effettuate sui dati provenienti dalla registrazione esterna può essere concettualmente suddivisa nei seguenti controlli, ai quali potevano conseguire azioni di correzione di tipo diverso:

- controllo quantitativo delle unità;
- controllo delle notizie identificative del tipo record e del questionario;
- ricostruzione dei questionari delle unità locali a partire dai tipi record;
- accoppiamento dei fogli anagrafici ai questionari generali;
- accoppiamento dei questionari generali ai questionari settoriali,
- ricostruzione delle imprese e delle istituzioni plurilocalizzate;
- controllo di copertura delle imprese e delle istituzioni;
- controllo delle notizie fondamentali delle imprese, delle istituzioni e delle unità locali;
- analisi delle mancate risposte;
- controllo qualitativo delle notizie relative alle imprese ed alle istituzioni;
- controllo qualitativo delle notizie relative alle unità locali;
- imputazione dei dati mancati o incompatibili;
- tavole di verifica.

### *Il controllo quantitativo*

Il primo controllo effettuato è stato quello del riscontro quantitativo del numero di questionari effettivamente registrati. Ciò è stato possibile sulla base della documentazione prevista per il ritiro e la consegna dei questionari (fra Comuni, Centri di registrazione, Istat). Il secondo controllo quantitativo è stato effettuato utilizzando fonti esterne all'Istat e lo schedario «SIRIO», implementato in Istat dopo il Censimento del 1981 per le imprese con 10 addetti ed oltre. Quest'ultimo controllo si prefigura come un'analisi di copertura dell'operazione censuaria e non come un semplice controllo del materiale registrato.

### *Il controllo delle notizie identificative*

I questionari utilizzati nella raccolta dei dati sono stati trasposti su supporto informatico nei seguenti cinque tipi record:

- Notizie anagrafiche sull'impresa o istituzione e sull'unità locale,
- Notizie sull'impresa o istituzione e prime notizie sull'unità locale,
- Notizie sugli addetti dell'unità locale di impresa o istituzione,
- Altre notizie sull'unità locale di impresa,
- Altre notizie sull'unità locale di istituzione.

Un insieme di codici identificativi (provincia, comune, sezione, numero pacco, numeri progressivi provvisorio e definitivo e codice fiscale) hanno reso possibile la ricostituzione del questionario nonché l'individuazione del modello cartaceo.

Controlli preliminari hanno riguardato le sole notizie identificative del questionario e dell'impresa o istituzione sempre per garantire l'esatta ricomposizione del questionario.

Il codice fiscale, richiesto per la prima volta, è risultato determinante ai fini della ricostruzione delle imprese essendo identico per tutte le unità locali dipendenti da una stessa impresa. Non altrettanto si può dire per le istituzioni, in quanto le corrispondenti unità locali possono disporre e utilizzare ciascuna un proprio codice fiscale (scuole, ospedali ecc.) ovvero il codice fiscale può essere utilizzato da più realtà economiche (esempio tipico sono le aziende municipalizzate che hanno lo stesso codice fiscale dei comuni).

#### **Prospetto 3 – Esito dei controlli delle notizie identificative**

TIPO DI ERRORE	Percentuale di errore
Codice fiscale	16,9
Codice di comune	0,1
Sezione di Censimento	0,6
Numero definitivo di questionario	0,9
Questionario doppione	—

Come si può osservare dal prospetto 3, vi è un'alta incidenza di errori nel codice fiscale e ciò è imputabile sia alla errata o omessa trascrizione sul modello da parte dei rispondenti sia alla registrazione (16 byte alfanumerici).

Per la correzione di alcuni di tali dati (codice fiscale, ubicazione dell'unità locale o della sede dell'impresa) si è fatto ricorso al Sistema Informativo del Censimento dell'Industria e dei Servizi (SICIS), per altri al supporto cartaceo.

Il SICIS è composto da un insieme di quattro archivi nazionali delle imprese (Istat - SIRIO; Ministero delle Finanze; Inps; Camere di commercio - Registro Ditte) e da circa cinquanta subarchivi, riferiti a imprese e istituzioni (banche, assicurazioni, scuole, unità sanitarie, ecc...) costituiti in Istat per l'occasione, al fine di consentire il controllo dei dati censuari.

#### *Ricostruzione dei questionari delle unità locali e ricostruzione delle imprese e delle istituzioni plurilocalizzate*

Com'è stato ricordato, il Censimento del 1991 si caratterizza per la rilevazione delle imprese e delle istituzioni (rilevate nel 1981 soltanto a livello di unità locale) e per la rilevazione delle caratteristiche strutturali delle imprese di media e grande dimensione, eseguita con l'ausilio del questionario denominato *settoriale*.

Inoltre, le procedure poste in atto per garantire la segretezza delle informazioni statistiche raccolte prevedevano la registrazione separata delle notizie anagrafiche da quelle propriamente statistiche, per cui, in sede di controllo ed elaborazione, si è dovuto procedere alla ricostruzione del questionario generale.

Per le unità locali per le quali è stato compilato il questionario settoriale, è stato necessario procedere anche all'aggancio dei due questionari, per verificare la corrispondenza di talune risposte ed eventualmente per integrare correttamente quelle mancanti (ubicazione dell'unità locale, codice di attività economica, numero di addetti dell'unità locale e dell'impresa ecc.).

Quest'ultima fase, aggancio del questionario generale al questionario settoriale, si è rivelata piuttosto laboriosa in quanto i due questionari, relativi ad una stessa unità locale, sono stati compilati in due sedi diverse: il primo nella sede dell'unità locale ed il secondo nella sede dell'impresa. Per questo accoppiamento sono state necessarie puntuali e precise correzioni dei codici di aggancio (costituiti dal codice fiscale, dai codici di provincia e comune sede dell'impresa, dai codici di provincia e comune sede dell'unità locale ed anche, quando necessario, dal codice di avviamento postale al fine dell'individuazione del quartiere allorché uno stesso comune erano presenti più unità locali, dal codice di sezione di Censimento per le imprese).

In sintesi, si è proceduto ad un triplice accoppiamento orizzontale: lembo del questionario con notizie anagrafiche, questionario generale e questionario settoriale; ed ad un accoppiamento verticale, per ricongiungere, a parità di codice fiscale, tutte le unità locali appartenenti ad una stessa impresa.

Nel prospetto 4 sono riportate le percentuali di errore riscontrate per la provincia di Pescara in questa fase: l'accoppiamento parziale è causato dall'errore presente in alcuni codici che non hanno garantito il perfetto accoppiamento tra il questionario generale e quello settoriale; il mancato accoppiamento è causato dall'errore presente nel codice fiscale o in tutti i codici necessari all'accoppiamento o, infine, dalla mancanza del questionario settoriale o di quello generale; il terzo tipo di errore è dovuto alla erronea composizione dell'impresa o dell'istituzione, a causa della mancanza di una o più unità locali dovuta a errore nel codice fiscale, o mancata rilevazione delle unità stesse o, infine, alla errata registrazione del numero di unità locali dipendenti, dichiarato dalla sede.

**Prospetto 4 – Errori riscontrati nella fase di ricostruzione dei questionari delle unità locali e delle imprese plurilocalizzate**

TIPO DI ERRORE	Percentuale di errore
Accoppiamenti parziali	3,8
Mancati accoppiamenti	34,5
Errata composizione dell'impresa o istituzione	2,8

Dopo la ricostruzione di un unico record per ogni unità locale, e di un insieme completo di record di unità locali per ogni impresa o istituzione plurilocalizzate, si è proceduto alla verifica del numero di addetti dichiarati dalla sede dell'impresa o istituzione e da tutte le unità locali di cui l'impresa o istituzione è composta. Tale controllo verticale è stato preceduto da un controllo orizzontale atto a verificare la corrispondenza della somma degli addetti per posizione professionale con il totale degli addetti presenti nell'unità locale e, nel caso delle imprese medio grandi, con il numero di addetti che la sede dell'impresa aveva dichiarato, per quella unità locale, nel questionario settoriale.

*Il controllo della copertura*

La fase di accoppiamento dei questionari generali con i questionari settoriali ha costituito un ulteriore controllo della copertura dal momento che l'esistenza dei questionari settoriali era stata verificata, anche se limitatamente alle imprese con oltre 200 addetti, con l'ausilio dello schedario SIRIO sulle imprese gestito dall'Istat (2). Per il controllo della copertura delle istituzioni, invece, sono stati predisposti, prima delle operazioni censuarie, un insieme di 50 archivi contenenti gli elenchi delle principali istituzioni presenti sul territorio (ministeri, scuole, USL, preture, ecc.).

*Il controllo delle notizie fondamentali*

Nel controllo delle notizie rilevate con il Censimento è stata data la priorità ai quattro caratteri ritenuti fondamentali: l'attività economica, la forma giuridica, gli addetti e l'iscrizione all'artigianato.

La codifica dell'attività economica delle imprese, effettuata dai revisori comunali, è stata confrontata con quella presente negli altri archivi sulle imprese (SICIS), che contengono la stessa informazione e precisamente quelli di:

- Istat (SIRIO);
- Ministero delle Finanze;
- Inps;
- Camere di commercio (Registro Ditte).

(2) Cfr. Istat, «7° Censimento dell'industria e dei servizi - Caratteristiche strutturali delle imprese di media e grande dimensione», 1993.

I sei archivi, compreso quello del Censimento settoriale e quello del Censimento generale, sono stati accoppiati sulla base del codice fiscale delle imprese e, per ognuno di essi, è stata calcolata la frequenza delle codifiche coincidenti. Sulla base di tale frequenza è stata stimata la probabilità di errore relativamente alla codificazione dell'attività economica associata ai singoli archivi. Per ogni impresa, quindi, sono state stimate le probabilità composte di errore per ciascuna codifica presente ed è stata scelta quella con la minore probabilità, considerandola come «codifica ottimale». Nei casi in cui, a livello delle prime due cifre della codifica e per le imprese di media e grande dimensione, si è riscontrata una differenza tra la codifica presente nel questionario del Censimento generale e la «codifica ottimale» si è proceduto alla verifica della descrizione dell'attività dichiarata sul questionario. Sempre con riferimento alle imprese, una procedura simile è stata adottata per il controllo della forma giuridica e del numero totale degli addetti. In particolare quest'ultimo è stato confrontato con la media del numero di addetti desunta dai vari archivi deprimendo i valori eccentrici (media dei logaritmi); nel caso di discordanza elevata, si è fatto ricorso ai questionari ovvero ad accertamenti diretti presso le imprese.

L'iscrizione all'albo degli artigiani dichiarata sui questionari è stata controllata con l'analoga informazione contenuta negli archivi dell'Inps e del Registro Ditte.

Per quanto riguarda le istituzioni, la verifica del codice di attività attribuito dai revisori comunali, nonché della forma giuridica e del numero degli addetti, è stata effettuata, per tutte le unità locali censite, mediante confronto con gli archivi delle istituzioni contenute nel SICIS. Nei casi di discordanza si è fatto ricorso a controlli diretti sui questionari o presso le Istituzioni.

Le codifiche dell'attività economica, della forma giuridica, di iscrizione all'albo degli artigiani ed il totale degli addetti all'impresa o istituzione sono stati inseriti in un unico file per essere corretti dopo la verifica delle incompatibilità interne dei questionari.

### *Il controllo delle altre notizie*

Successivamente alla correzione dei dati identificativi e di quelli considerati fondamentali, si è proceduto alla verifica delle incompatibilità, presenti in ciascun questionario, che è stata effettuata differentemente per le variabili quantitative e quelle qualitative.

Per le prime sono stati ricercati i valori anomali mediante raffronto con i valori medi che caratterizzavano le singole variabili; per le seconde, invece, sono stati evidenziati i valori fuori campo di osservazione e quelli che causavano incompatibilità con le risposte presenti in altri quesiti.

Prima di procedere alla ricostruzione delle mancate risposte, è stata verificata l'entità delle stesse per ciascun quesito e si è deciso di non intervenire con alcuna correzione nei casi in cui tale percentuale fosse risultata elevata, lasciando in questi casi l'indicazione di mancata risposta.

Attraverso un dettagliato elenco di regole di compatibilità, sono state individuate le variabili qualitative contenenti valori fuori campo di osservazione o incompatibilità con valori presenti per altre variabili.

Le variabili per le quali è stata segnalata la presenza di un valore non compatibile sono state distinte in tre tipi, a seconda del criterio di correzione da adottare: imputazione deterministica, imputazione non deterministica e imputazione stocastica con donatore.

L'imputazione deterministica è stata limitata a quelle variabili che non superavano le regole di compatibilità e per le quali risultava immediata la determinazione del valore «vero» da imputare. Tale tipo di imputazione è stata adottata in presenza di errori sistematici come: l'assenza del codice di attività dell'impresa in presenza di quello dell'unità locale o viceversa, l'assenza di un totale o di un imprenditore; gli errori che emergono dal non rispetto delle regole formali, ovvero di quelle regole con le quali è controllata la corretta compilazione del questionario nelle sue sequenze logiche.

Nel prospetto 5 sono riportate le percentuali di correzioni deterministiche effettuate con riferimento ai questionari compilati nella provincia di Pescara (in particolare la correzione dell'imprenditore è dovuta alla riclassificazione dei soci in imprenditori e coadiuvanti, mentre l'imposizione ex novo dell'imprenditore è stata effettuata quando in un'impresa questo non risultava presente).

**Prospetto 5 – Frequenza di imputazione deterministica per alcuni principali tipi di errore.**

PRINCIPALI TIPI DI ERRORE	Frequenza (%)
Forma giuridica	2,3
Attività economica dell'impresa o istituzione	0,4
Attività economica dell'unità locale	0,8
Correzione dell'imprenditore	6,4
Imposizione dell'imprenditore	4,4
Assenza del numero totale di addetti all'unità locale	5,5
Assenza del numero totale di addetti all'impresa o istituzione	4,2

Nel prospetto 6 sono riportate, invece, le percentuali di errori corretti ricorrendo alle informazioni del SICIS se l'errore era stato già evidenziato, come descritto in precedenza, oppure ricorrendo direttamente ai questionari.

**Prospetto 6 – Frequenza di imputazione non deterministica per alcuni principali tipi di errore**

PRINCIPALI TIPI DI ERRORE	Frequenza (%)
Forma giuridica	0,7
Attività economica dell'impresa o istituzione	5,2
Attività economica dell'unità locale	4,5
Totale addetti all'unità locale	3,1
Totale addetti all'impresa o istituzione	8,4

L'imputazione stocastica con donatore è stata utilizzata in tutti i casi in cui le regole sostanziali risultavano fallite e per le quali non fosse immediato conoscere il valore «vero».

Per le variabili qualitative da correggere con criteri stocastici, e per le variabili quantitative che presentavano valori anomali, azzerati in seguito all'analisi della distribuzione delle variabili, è stata adottata la procedura di imputazione con il metodo del donatore con distanza minima, realizzata per la prima volta in Istat, per la messa a punto dei dati del Censimento 1991.

L'intero file formato dai questionari di unità locali sedi di impresa o di istituzione o di semplici unità locali è stato suddiviso in un file contenente soltanto i record «errati» e un altro contenente i soli record «esatti».

La ricerca del record «esatto» da cui prelevare l'informazione mancante è stata effettuata sulla base di una funzione di distanza. Come donatore è stato scelto il record con distanza minima dal record «errato», in modo da ricostruire l'informazione mancante con l'ausilio del record che fosse il più possibile simile al record contenente l'errore.

Più precisamente, il record donatore è stato individuato sulla base di una funzione di distanze ponderate, misurate su alcune variabili covariate della variabile da imputare.

Più precisamente le variabili presenti nel questionario sono state distinte in tre gruppi: variabili di strato, variabili di matching, variabili da imputare, individuando come variabili di strato e di matching quelle statisticamente legate (covariate) alla variabile da imputare.

Le variabili di strato introdotte per calcolare la distanza tra il record errato e quelli esatti, sono le seguenti:

- tipo di questionario
  - questionario generale di impresa
  - questionario generale di istituzione
- tipo di unità locale
  - unità locale sede di impresa o istituzione
  - unità locale non sede di impresa o istituzione
- attività economica
  - classificazione per gruppi di attività economica (prime tre cifre della codifica);
- grandi classi dimensionali di addetti
  - piccole e medie imprese o istituzioni (da 1 a 49 addetti)
  - grandi imprese o istituzioni (50 addetti e più).

Altre variabili di strato sono state inserite successivamente soltanto per alcuni tipi di variabili da correggere: ad esempio per le notizie retrospettive dell'impresa relative al 1990, la scelta del donatore non poteva che cadere su un'impresa esistente nel 1990.

Le variabili di matching utilizzate per definire la funzione di distanza variano a seconda della variabile da imputare e sono state scelte tra le seguenti:

- numero di addetti;
- classe di addetti:
  - 1 addetto,
  - 2 addetti,
  - da 3 a 5 addetti,
  - da 6 a 9 addetti,
  - da 10 a 19 addetti,
  - da 20 a 49 addetti,
  - da 50 a 99 addetti,

- da 100 a 199 addetti,
- da 200 a 499 addetti,
- da 500 a 999 addetti,
- 1000 addetti e più;
- classe di unità locali;
- province di appartenenza;
- classificazione per categorie delle attività economiche;
- tipo di unità locale (amministrativa o operativa).

Le variabili da imputare, per le quali sono state definite le stesse variabili di strato e di matching, sono state raggruppate al fine di procedere ad una imputazione congiunta di più errori senza ripetere la ricerca del donatore più vicino.

Il record donatore è stato utilizzato solo dopo aver superato due ulteriori controlli:

- che la distanza ponderata non risultasse superiore alla distanza massima assunta come tollerabile;
- che il record candidato non fosse stato utilizzato più di tre volte.

I record errati per i quali non è stato possibile trovare un donatore con distanza inferiore al limite tollerato, sono stati corretti in modo non automatico.

**Prospetto 7 – Frequenza di imputazione da donatore per alcuni principali tipi di errore**

PRINCIPALI TIPI DI ERRORE	Frequenza (%)
Possesso di unità locali all'estero	—
Effettuazione diretta di importazioni o di esportazioni	5,1
Consorzio o associazione con altre imprese o istituzioni	3,5
Disponibilità di attrezzature informatiche	3,4
Utilizzazione di beni in leasing	4,0

## LE TAVOLE DI VERIFICA

Prima di rendere definitivi i dati per la pubblicazione, è stata predisposta una serie di tavole di verifica al fine di accertare la qualità delle informazioni prodotte.

Le tipologie di controllo possono essere ricondotte a due: controllo di coerenza interna di ciascuna tabella e verifica di coerenza tra tavole diverse. In quest'ultimo caso, sono state esplicitate le relazioni più significative tra aggregati ed indicatori che compaiono in più tavole, per verificarne appunto le condizioni di coerenza (relazioni di uguale, maggiore, minore; somma o differenza di aggregati parziali ecc.).

## 8. Il piano di diffusione dei risultati

Con il piano di diffusione dei risultati definitivi del 7° Censimento generale dell'industria e dei servizi si è inteso valorizzare, nella misura maggiore possibile, il contenuto informativo dei dati rilevati, garantendo in ogni caso il tradizionale dettaglio dell'informazione per la confrontabilità con i precedenti Censimenti.



Il piano delle pubblicazioni risulta così articolato:

#### LA PROGETTAZIONE DEI CENSIMENTI

1. Basi territoriali, organizzazione, campagna di informazione, piano dei controlli;
2. Censimento della popolazione: il piano della rilevazione;
3. Censimento dell'industria e dei servizi: il piano della rilevazione;
4. I documenti.

Nel volume, suddiviso nei 4 fascicoli sopracitati, sono illustrati gli aspetti fondamentali di progettazione, tecnica di indagine e piano dei controlli dei due censimenti. È presente una parte di documentazione (circolari, leggi, ecc.) utile ai fini di una ricostruzione completa dell'impostazione dei Censimenti.

#### RISULTATI PROVINCIALI E COMUNALI SULLE IMPRESE, SULLE ISTITUZIONI E SULLE UNITÀ LOCALI - DATI PROVVISORI

Il volume contiene i dati provvisori, comunali e provinciali, relativi alle imprese, alle istituzioni e alle unità locali. I dati sono presentati secondo grandi raggruppamenti di attività economica e secondo le classificazioni tipologiche dei Comuni.

#### INDUSTRIA E SERVIZI - CARATTERISTICHE STRUTTURALI DELLE IMPRESE DI MEDIA E GRANDE DIMENSIONE - DATI PROVVISORI

Il volume riporta i dati desunti dai questionari settoriali di Censimento relativi alle imprese industriali con 10 addetti e più e alle imprese dei servizi con 6 addetti e più. Le tavole in esso contenute forniscono un'immagine delle principali caratteristiche strutturali rilevate e sono suddivise in tre parti: nella prima si approfondisce l'analisi sulla struttura delle imprese, nella seconda quella delle unità locali e nella terza sono presentati alcuni risultati a livello provinciale.

#### IMPRESE, ISTITUZIONI E UNITÀ LOCALI

1. Fascicoli provinciali (95);
2. Fascicoli regionali (20);
3. Fascicolo nazionale.

I volumi, disponibili anche su supporto informatico (floppy disk), contengono i dati relativi alle principali caratteristiche strutturali delle imprese, delle istituzioni e delle unità locali, forniti a livello territoriale dettagliato.

#### ATLANTE TEMATICO DEMOGRAFICO ED ECONOMICO

Il volume, attraverso cartogrammi ed altre rappresentazioni grafiche, fornisce una visione sintetica delle caratteristiche dei fenomeni demografici, sociali ed economici al livello delle principali suddivisioni territoriali. Il confronto fra i diversi cartogrammi consente di cogliere i legami fra i vari fenomeni considerati sul territorio.

## VOLUMI SETTORIALI

I volumi presentano un'ampia documentazione relativa alle principali caratteristiche delle unità rilevate dal Censimento, con riferimento ai settori economici più significativi.

## I CONTROLLI DI QUALITÀ

Nel volume sono riportati gli aspetti fondamentali dell'analisi svolta riguardo al controllo di qualità sui Censimenti, i risultati di tali controlli relativamente alle principali fasi di lavorazione e per tipologia di errore. In particolare, sono evidenziati i dati e le valutazioni rispetto alle fasi di registrazione e di elaborazione dei dati e le informazioni desunte dall'indagine di qualità e dalle indagini di copertura.

## ULTERIORI FORME DI DIFFUSIONE

Allo scopo di favorire un'ampia utilizzazione dei dati raccolti con il Censimento, ulteriori forme di diffusione saranno costituite dalle banche dati dell'Istat e da tavole che, anche se non destinate alla pubblicazione, sono state elaborate e sono disponibili a richiesta dei singoli utenti (vedi Appendice A). Le richieste vanno inoltrate all'Istituto Nazionale di Statistica - Dipartimento Diffusione e Banche Dati - Via Cesare Balbo, 16 - 00184 Roma.



## Definizioni

### Impresa

Ai fini del Censimento, per impresa si intende «l'organizzazione di una attività economica esercitata con carattere professionale al fine della produzione di beni o per la prestazione di servizi destinabili alla vendita».

Le imprese possono essere «unilocalizzate», costituite, cioè, da una sola unità locale, (che coincide, pertanto, con la sede dell'impresa) o «plurilocalizzate», costituite da due o più unità locali, delle quali una coincidente con la sede dell'impresa e l'altra (o le altre) situata nello stesso comune e/o in comune diverso (della stessa provincia o anche di altra provincia) (3).

I dati riportati nel presente fascicolo fanno riferimento a tutte le imprese, ivi comprese quelle che svolgevano la propria attività in forma artigianale ed ambulante.

### Istituzione

Per istituzione si intende «una unità che ha una contabilità completa ed una autonomia di decisione, la cui funzione principale è quella di produrre beni e servizi non destinabili alla vendita, finanziandosi prevalentemente o mediante prelievi obbligatori effettuati presso tutte le altre unità istituzionali dell'economia, cioè famiglie e imprese (Istituzioni dell'Amministrazione pubblica), o mediante versamenti volontari delle famiglie e/o dei soggetti che si sono organizzati per la gestione di un interesse comune (istituzione sociale privata)». Tale definizione è il frutto delle analisi svolte dalla «Commissione di studio incaricata di formulare proposte in merito agli aspetti tecnici e metodologici del 7° Censimento generale dell'industria e dei servizi» e rappresenta il tentativo più approfondito svolto in Italia per inquadrare in maniera chiara ed univoca un concetto ed una realtà economica per molti versi indefiniti.

### Unità locale di impresa e di istituzione

Per unità locale deve intendersi «il luogo variamente denominato (stabilimento, laboratorio, negozio, officina, ristorante, albergo, bar, ufficio, agenzia, magazzino, studio professionale, abitazione, scuola, ospedale, dogana, esattoria, intendenza, ecc.) in cui si realizza la produzione di beni o nel quale si svolge o si organizza la prestazione di servizi destinabili o non destinabili alla vendita». In base a questa definizione ogni impianto o corpo d'impianti fisicamente individuato, in cui si svolge una qualsiasi attività economica costituisce, di norma, un'unità locale. Di conse-

---

(3) Cfr. Istat, «La progettazione dei Censimenti 1991 - Fascicolo 3 - Censimento dell'industria e dei servizi. Il piano di rilevazione», 1993.

guenza, tutto ciò che è materialmente situato nell'ambito di una unità locale viene considerato come parte integrante dell'unità stessa, anche se trattasi di impianto e attrezzature destinati ad uffici direttivi, tecnici o amministrativi, oppure destinati all'esercizio di attività differenti da quella principale e che si svolgono nella unità locale considerata.

Viene, in sostanza, confermata la definizione del 1981, in conformità con l'atteggiamento adottato nell'ambito della Comunità Economica Europea. Con la precisazione che trattasi di servizi «destinabili o non destinabili alla vendita», pertanto la definizione si rende valida sia per le unità locali gestite da imprese che da istituzioni. In altri termini il concetto di unità locale adottato nel 1981 è stato esteso anche a tipologie tipiche delle istituzioni quali ad esempio la dogana, l'esattoria ecc.

L'unità locale si distingue in:

- *Unità locale operativa*, costituita dall'unità ove si attua la produzione di beni, o la prestazione di servizi, destinabili o non destinabili alla vendita, variamente denominata secondo le consuetudini ed il tipo di attività economica (stabilimento, laboratorio, negozio, officina, ristorante, albergo, bar, agenzia, studio professionale, abitazione, magazzino, scuola, ospedale, dogana, intendenza, ecc.);

- *Unità locale amministrativo-gestionale* che è l'unità, purché fisicamente o funzionalmente distinta da altra unità locale operativa, costituita dalla sede d'impresa/istituzione o dagli uffici direttivi, amministrativi e tecnici ove si attuano attività inerenti all'organizzazione, alla gestione finanziaria, alla formazione del personale, alla contabilità, all'elaborazione dei dati, ecc.

A differenza del 1981, si è voluto dare una definizione più ampia alle unità locali amministrative in considerazione anche della notevole importanza che attualmente riveste il problema della gestione delle imprese/istituzioni e in generale dello sviluppo delle attività di servizio al loro interno. Il Censimento attribuisce a questo tipo di unità locale l'attività economica prevalente dell'impresa/istituzione da cui dipende.

Qualora la suddetta attività a carattere amministrativo di supporto alla gestione (organizzazione, gestione finanziaria, consulenza legale e commerciale, formazione del personale, contabilità, elaborazione dati, ecc.) e le attività di produzione (di beni o di servizi) di una impresa o di una istituzione vengano svolte in luoghi fisicamente diversi o, pur coesistendo, con modalità funzionalmente distinte (nel senso che hanno gestione completamente separata per cui, tra l'altro, il personale a esse adibito non è intercambiabile), si è in presenza di due unità locali della stessa impresa o istituzione e quella di supporto alla gestione viene detta «unità locale amministrativo-gestionale».

Un esempio di due unità locali, non fisicamente ma funzionalmente distinte può essere rappresentato da una agenzia di credito (unità locale operativa) ubicata nello stesso edificio in cui è situata la sede centrale (unità locale amministrativa gestionale) dell'impresa bancaria da cui l'agenzia dipende.

Con riferimento ad alcune attività economiche ed in analogia ai criteri di norma seguiti in occasione del Censimento economico del 1981, è reso necessario, ai fini pratici della rilevazione, adottare il concetto di unità locale operativa a *carattere comunale*. Con tale dizione si intende «l'insieme degli impianti, delle attrezzature, degli addetti, ecc., che, situati in più punti fisicamente distinti del territorio di uno stesso comune, fanno capo a una stessa impresa».

Di seguito si fornisce l'elenco delle attività per le quali viene adottato il concetto di l'unità locale operativa a carattere comunale:

- nel campo delle aziende di utilizzazione delle foreste e dei boschi (categoria 02.01.1), come unità locale è considerato l'insieme dei luoghi di abbattimento e segazione dipendenti da una stessa impresa e situati in uno stesso comune;

- nel campo dell'industria della pesca, piscicoltura e servizi connessi (divisione 05), come unità locale è considerato il complesso delle attrezzature e degli impianti dipendenti da una stessa impresa esistenti in uno stesso comune;

- nel campo delle industrie estrattive (divisioni 10, 11, 12, 13 e 14), come unità locale è considerato:

- nel caso di pozzi minerari, il complesso dei pozzi compresi in un'unica concessione mineraria e situati in uno stesso comune;

- nel caso di cave, il complesso delle cave facenti capo ad una stessa impresa e situate in uno stesso comune;

- nel campo delle costruzioni (divisione 45), come unità locale deve essere considerato il complesso dei cantieri dipendenti da una stessa impresa e situati in uno stesso comune. Qualora il cantiere installato in un comune estenda l'attività anche nel territorio di altri comuni come nel caso, ad esempio, di imprese che esplicano attività nel campo di lavori stradali, di bonifica, sistemazioni idrauliche, ecc. il complesso degli impianti e servizi è considerato con riferimento al comune dove sono installate le attrezzature principali;

- nel campo dei trasporti terrestri e trasporti mediante condotte (divisione 60), dei trasporti marittimi e per vie d'acqua (divisione 61), dei trasporti aerei (divisione 62), come unità locale è considerato il complesso dei servizi di esercizio gestiti da una stessa impresa o ente in uno stesso comune, intendendo per servizi di esercizio gli impianti, le attrezzature, ecc., funzionanti nell'ambito di uno stesso comune;

- nel campo delle comunicazioni, per quanto riguarda le telecomunicazioni (gruppo 64.2), come unità locale è considerato il complesso dei servizi di esercizio gestiti da una stessa impresa o ente in uno stesso comune, intendendo per servizi di esercizio gli impianti, le attrezzature, ecc., funzionanti nell'ambito di uno stesso comune;

- nel campo dei servizi per quanto riguarda le attività radiotelevisive (gruppo 92.2), come unità locale è considerato il complesso delle attrezzature, degli impianti, ecc., gestiti da una stessa impresa o ente e funzionanti nell'ambito dello stesso comune.

Alla luce delle definizioni e degli esempi riportati in precedenza, l'individuazione delle unità locali risulta, nella maggior parte dei casi, abbastanza agevole.

Tuttavia, alcune attività economiche particolari possono presentare difficoltà di individuazione. Nel seguito, si evidenziano le decisioni prese in merito ad alcune principali casistiche:

- nel campo dell'esercizio e noleggio di mezzi e di macchine agricole per conto terzi, con personale (categoria 01.41.1), come unità locale viene considerato il singolo deposito di macchine agricole;

- nel campo della produzione e distribuzione di energia elettrica (gruppo 40.1), come unità locale viene considerata non solo la singola centrale elettrica ma anche la singola stazione elet-

trica (di trasformazione, di smistamento, ecc.) anche se «funzionalmente» collegata a una centrale elettrica, purché stabilmente presidiata da almeno una persona;

- nel campo del commercio, per quanto riguarda il servizio di distribuzione stradale di carburanti e lubrificanti (gruppo 50.5), come unità locale viene considerato ciascun «punto vendita» per la distribuzione di carburante, anche se questo costituisce attività accessoria di altra unità locale (garage, officina, ecc.);

- nel campo della gestione delle mense (classe 55.51) e della fornitura di pasti preparati (classe 55.52), come unità locale operativa viene considerato ogni singolo luogo dove l'impresa gestisce con proprio personale impianti e attrezzature per la distribuzione di pasti (preparati in loco o altrove) in mense aziendali, scolastiche, ecc., oppure per la fornitura di pasti preparati a compagnie di trasporto o a domicilio (per banchetti e simili);

- nel caso di posteggi stradali (parte della classe 63.21), ciascun posteggio viene considerato una unità locale a sé stante. Ai fini del Censimento sono presi in considerazione solo i posteggi a pagamento gestiti dall'Automobile Club d'Italia (ACI), da altri enti o da cooperative autorizzate;

- per quanto riguarda l'attività delle poste nazionali (classe 64.11), come unità locale viene considerato il singolo ufficio postale, telegrafico o simili;

- per l'attività di vigilanza privata (categoria 74.60.1) e per l'attività di pulizie e manutenzione industriale (categoria 74.70.1), come unità locale operativa viene considerata ogni singola sede cui fanno capo, amministrativamente o funzionalmente, persone e attrezzature dell'impresa operanti presso unità locali di altre imprese o istituzioni oppure presso fabbricati di civile abitazione. Non costituiscono quindi unità locali dell'impresa che eroga tali servizi i locali (stanze, magazzini, ecc.) eventualmente messi a disposizione da coloro ai quali il servizio viene prestato e utilizzati dal personale dell'impresa come spogliatoi o ripostigli per attrezzature o simili. In particolare, detto personale dell'impresa è incluso tra gli addetti dell'unità locale cui esso fa capo funzionalmente o amministrativamente, ancorché questa si trovi in altro comune;

- per quanto riguarda i depositi/magazzini o altri luoghi simili, essi non sono stati censiti come unità locali se non presidiati da almeno una persona.

Anche l'individuazione delle unità locali di istituzione non presenta, di norma, eccessive difficoltà. Tuttavia, in base alle definizioni adottate per il Censimento, vi sono dei casi in cui non è agevole stabilire qual'è la sede centrale di istituzione dalla quale l'unità locale dipende.

Ecco alcuni esempi:

- nel campo della «sanità pubblica» ciascun complesso ospedaliero, laboratorio di analisi, consultorio e simili costituisce una unità locale della «istituzione» USL (sede di istituzione) dalla quale dipende territorialmente, purché da essa fisicamente separato;

- nel campo della «istruzione pubblica» ciascuna scuola di ogni ordine e grado, con esclusione di quelle alle dirette dipendenze di amministrazioni locali (regione, provincia o comune), costituisce unità locale della istituzione Ministero della Pubblica Istruzione. Anche il Provveditorato agli studi, la Direzione didattica e simili, se separati fisicamente dall'edificio scolastico, sono unità locali del Ministero della Pubblica Istruzione.

Altri esempi chiarificatori possono essere dedotti dalla «Guida alla individuazione delle Istituzioni pubbliche» - 1991», predisposta in occasione del Censimento.

## **Addetti alle imprese**

Sono costituiti dalle persone indipendenti e dipendenti occupate (a tempo pieno, a part-time o con contratto di formazione e lavoro) alla data del 21 ottobre 1991, nelle unità economiche censite anche se temporaneamente assenti per servizio, ferie, malattia, sospensione dal lavoro, cassa integrazione, ecc.

Gli addetti censiti riguardano il personale occupato presso le unità locali ubicate sul territorio nazionale.

Gli addetti alle unità locali riguardano le seguenti categorie posizionali:

- **Imprenditori, titolari, gerenti, liberi professionisti, ecc.:** titolari dell'impresa purché partecipino direttamente alla gestione e non si servano di un gestore o di un coadiutore o di altra persona diversamente denominata. Nel caso di società, sono la persona o le persone fisiche che risultano tali dagli atti amministrativi della società stessa (amministratore unico, consigliere delegato, ecc.)

- **Soci di cooperativa:** soci di cooperative di produzione e lavoro i quali, come corrispettivo dell'opera prestata, non percepiscono una remunerazione regolata dai contratti di lavoro bensì un compenso proporzionato alla prestazione, nonché una quota parte degli utili dell'impresa.

In tale categoria sono compresi, pertanto, solo i soci di cooperativa che assumono la figura di lavoratori in proprio. Qualora, invece, i soci di cooperativa assumano la figura di lavoratori dipendenti, essi sono compresi nella categoria di lavoratori dipendenti (operai specializzati, operai qualificati, operai comuni, ecc.).

- **Familiari coadiuvanti:** coloro che, essendo parenti o affini di un titolare dell'impresa, prestano lavoro nell'impresa stessa senza una remunerazione regolata da contratto di lavoro.

- **Dirigenti:** coloro che ricoprono un ruolo caratterizzato da un elevato grado di professionalità, autonomia e potere decisionale e sono preposti alla direzione di un ente od organismo pubblico o di sue ripartizioni, di un'azienda o di un settore o servizio di particolare rilevanza ed esplicano le loro funzioni al fine di promuovere, coordinare e gestire la realizzazione degli obiettivi dell'impresa o dell'ente.

- **Direttivi e quadri:** lavoratori che svolgono nel campo tecnico-amministrativo, con diverso grado di responsabilità, discrezionalità di poteri ed autonomia, funzioni direttive e/o di coordinamento nell'ambito di un servizio o di un ufficio.

- **Impiegati:** lavoratori che collaborano, a volte, con adeguata autonomia operativa o nei limiti dei principi o procedure, allo svolgimento dell'attività compresa nel campo in cui operano o che svolgono attività di mera esecuzione.

- **Categorie speciali (intermedi):** lavoratori che guidano e controllano, con apporto di adeguata competenza-pratica, gruppi di altri lavoratori operai, esercitando a volte un certo potere di iniziativa per la condotta delle lavorazioni.

- **Capi operai:** lavoratori che guidano e che controllano, con apporto di adeguata competenza tecnico-pratica, gruppi di altri lavoratori operai, esercitando a volte un certo potere di iniziativa per la condotta delle lavorazioni o che svolgono un'attività per la cui esecuzione si richiedono conoscenze di tipo specialistico ed hanno eventualmente responsabilità di guida del personale.



● **Operai specializzati, qualificati, comuni:** lavoratori che svolgono attività per la cui esecuzione si richiedono adeguate cognizioni tecnico-pratiche conseguite in Istituti professionali ovvero mediante istruzione equivalente acquisita con il necessario tirocinio e che compiono, con l'apporto di particolare competenza, operazioni su apparati o attrezzature complesse che presuppongono la conoscenza di specifica tecnologia.

● **Apprendisti:** lavoratori che, nell'ambito della normativa ufficiale, sono impiegati nell'unità locale al fine di effettuare l'addestramento necessario per conseguire una specifica qualificazione fornendo nel contempo la propria opera nell'unità locale medesima.

● **Altro personale:** tutti gli altri lavoratori non compresi nelle categorie precedenti o che attendono alla semplice sorveglianza o custodia.

Non è stato considerato tra gli addetti l'eventuale personale volontario operante presso le imprese.

### **Addetti alle istituzioni**

Sono costituiti dalle persone dipendenti occupate (a tempo pieno, a part-time o con contratto a termine) alla data del 21 ottobre 1991, nelle unità censite, anche se temporaneamente assenti per servizio, ferie, malattia, sospensione dal lavoro, ecc.

I dipendenti censiti riguardano il personale occupato presso le unità locali ubicate sul territorio nazionale e in particolare le seguenti categorie:

- Dirigenti e assimilati
- Direttivi e assimilati
- Funzionari e assimilati
- Collaboratori e assimilati
- Assistenti e assimilati
- Operatori e assimilati
- Coadiutori e assimilati
- Addetti ai servizi ausiliari e assimilati

Le qualifiche professionali incluse nelle predette categorie si differenziano in funzione delle amministrazioni pubbliche di appartenenza (es. dirigente, magistrato, ricercatore, professore universitario, ecc.).

Non è stato considerato tra gli addetti l'eventuale personale volontario operante presso le imprese.

Le categorie posizionali sono state anche qui definite in modo tale da poter essere estese alle figure professionali tipiche delle varie istituzioni, attraverso la tabella di ragguglio riportata in Appendice C.

## Avvertenze alle tavole

### 1. AVVERTENZE DI CARATTERE GENERALE

#### Segni convenzionali

Nelle tavole del Fascicolo sono adoperati i seguenti segni convenzionali:

- Linea (-): a) quando il fenomeno non esiste;  
b) quando il fenomeno esiste e viene rilevato, ma i casi non si sono verificati.
- Due puntini (..): per i numeri che non raggiungono la metà della cifra relativa all'ordine minimo considerato.
- Asterisco (\*): Cifra coperta da segreto statistico, in ottemperanza alle disposizioni previste dalla legge in vigore sulla tutela del segreto statistico (art. 9 del D.L. n. 322 del 6 settembre 1989, pubblicato nella *Gazzetta Ufficiale* n. 222 del 22 settembre 1989), e limitatamente alle tavole che contengono informazioni non presenti in pubblici registri e al fine di impedire ogni riferimento individuale.

#### Epoca di riferimento dei dati

I dati riportati nelle tavole fanno riferimento alla data del 21 ottobre 1991 con la sola eccezione di quelli del Capitolo 1, nel quale sono riportate anche informazioni provenienti dai precedenti Censimenti.

#### Composizione percentuale

Le composizioni percentuali sono arrotondate automaticamente alla prima cifra decimale. Il totale dei valori percentuali così calcolati può risultare non uguale a 100.

#### Classificazione delle imprese, delle istituzioni e delle unità locali per attività economica

La classificazione delle imprese e delle istituzioni per attività economica è stata attuata sulla base dell'attività esercitata dall'impresa o dall'istituzione stessa, così come è risultato dalla dichiarazione riportata nel questionario di Censimento.

Le imprese o le istituzioni che esercitano più attività sono classificate nella sezione, sottosezione, divisione e gruppo corrispondente all'attività prevalente dichiarata dall'unità censita nel questionario di Censimento.

La classificazione delle unità locali operative per attività economica è effettuata, parimenti, in base al criterio dell'attività unica o prevalente svolta nelle unità locali stesse, indipendentemente dall'attività economica principale delle imprese o istituzioni di appartenenza.

Si ha pertanto, necessariamente, coincidenza delle due attività — di impresa o di istituzione e di unità locale — solo nel caso di imprese/istituzioni aventi una sola unità locale (unilocalizzate).

Le unità locali amministrativo-gestionali, invece, sono classificate in base all'attività economica, unica o prevalente, esercitata dall'impresa o istituzione di appartenenza.

- *Le sedi centrali delle unità sanitarie locali sono ubicate presso le unità operative che erogano le prestazioni sanitarie (ospedali, ambulatori, etc.); pertanto le sedi sono classificate non in base all'attività amministrativa svolta (con categoria economica 75121), bensì in base all'attività principale esercitata nelle unità operative in cui risiedono.*
- *Le sedi centrali di alcune istituzioni polifunzionali possono essere localizzate presso unità operative (ad es. asili, scuole) che non necessariamente svolgono l'attività prevalente dell'istituzione stessa (ad es. case di cura, pensionati ecc.).*

### **Classificazione delle imprese, delle istituzioni e delle unità locali per circoscrizione territoriale**

Per quanto riguarda l'ubicazione delle imprese, delle istituzioni e delle unità locali sul territorio, occorre precisare che, mentre le imprese o le istituzioni sono sempre classificate nella provincia e nel comune in cui è ubicata la sede centrale, la classificazione territoriale delle unità locali e degli addetti varia a seconda che le stesse siano considerate in rapporto all'impresa/istituzione da cui dipendono o indipendentemente da essa.

Pertanto nelle tavole in cui si riportano i dati relativi alle imprese o alle istituzioni, nella provincia sede dell'impresa o dell'istituzione risultano classificate tutte le unità locali (con i relativi addetti) dipendenti dall'impresa/istituzione stessa, anche se territorialmente le stesse sono ubicate in province diverse. Nelle tavole, invece, in cui si riportano i dati concernenti le unità locali, ciascuna unità locale (con i relativi addetti) è stata classificata nella provincia in cui è effettivamente situata.

### **Artigianato**

Ai fini del Censimento sono considerate artigiane le imprese che hanno dichiarato di essere iscritte all'albo anche se l'attività prevalentemente svolta, prima fra tutte la vendita, non è prevista dalla legge quadro sull'artigianato.

La soluzione scelta e condivisa dagli esperti del settore è stata quella di adottare un criterio di tipo giuridico, ossia di considerare artigiano colui che si dichiara iscritto all'albo e di censirlo con l'attività che egli dichiara nel questionario anche se non prettamente artigianale, fermo restando che quest'ultima risulti almeno tra le attività secondarie esplicitate.

## **2. AVVERTENZE AL CAPITOLO 1**

Ai fini di una corretta interpretazione del confronto tra i dati dei censimenti 1971, 1981 e 1991 è necessario sottolineare che il numero delle imprese e dei relativi addetti del Censimento 1981 è sottostimato perché, per le attività esclusive o principali non soggette all'obbligo di iscrizione nel Registro Ditte presso le Camere di Commercio, furono rilevate solamente notizie relative alle unità

locali. Ciò ha riguardato, in particolare: gli studi legali, medici, notarili, tecnici, ecc.; le imprese a struttura pubblica, come Enel, Azienda di Stato per i Servizi Telefonici, Amministrazione Autonoma Monopoli dello Stato, Ente Ferrovie dello Stato, Amministrazione delle Poste e Telecomunicazione, varie Gestioni Commissariali Governative, ecc.

Tutte le tavole del capitolo 1 sono state elaborate secondo la classificazione delle attività economiche del 1991 che risulta molto più analitica rispetto a quelle adottate nei precedenti censimenti.

Si ricorda, inoltre, che la classificazione delle unità rilevate viene effettuata sulla base dell'attività prevalente esercitata, la quale può essere variata tra un censimento e l'altro a seguito delle eventuali modifiche strutturali operate dalle singole imprese.

### 3. AVVERTENZE RELATIVE A SPECIFICHE TAVOLE

#### **Tavole 1.1, 1.2, 1.6 e 1.7**

Presentano un duplice confronto tra i Censimenti del 1971, 1981 e 1991: in funzione dei rispettivi campi di osservazione e rispetto al campo di osservazione del Censimento 1971. Ciò consente una doppia chiave di lettura. Il primo tipo di confronto mette in risalto le variazioni dovute essenzialmente all'ampliamento del campo di osservazione della rilevazione censuaria nel corso degli anni; il secondo fa emergere i cambiamenti nella struttura economica del Paese negli ultimi venti anni, a parità di campo di osservazione.

#### **Tavole 1.4 e 1.9**

La situazione territoriale adottata per i confronti è quella risultante alla data censuaria del 1991. A livello provinciale non sono intervenute, negli ultimi venti anni, significative variazioni territoriali tali da alterare la validità del confronto spaziale dei dati. Unica eccezione è costituita dalla provincia di Oristano per la quale, relativamente al Censimento 1971 e in accordo con quanto effettuato già in occasione del Censimento 1981, si è provveduto ad una completa redistribuzione dei comuni interessati tra la nuova provincia e quelle limitrofe.

L'analisi effettuata nelle tavole, ripartisce le unità censite tra quelle ubicate nel «comune capoluogo» e quelle in «Altri comuni». Le modificazioni territoriali avvenute in 20 anni all'interno di ciascuna provincia hanno riguardato variazioni comunali (cessione/acquisizione di territorio tra comuni limitrofi, creazioni di nuovi comuni per scissione, ecc.), che non hanno comportato modifiche nei confini provinciali e che hanno marginalmente interessato i comuni capoluogo. Pertanto, il confronto tra comune capoluogo e restanti comuni non è inficiato dai cambiamenti territoriali, mentre un corretto confronto a livello comunale necessita di specifiche elaborazioni che ricostruiscano il corretto campo di osservazione (ad esempio, tenendo conto della struttura e delle variazioni delle sezioni di Censimento interessate).

#### **Tavola 1.5**

- I dati presenti sono stati rielaborati secondo la classificazione delle attività economiche del 1991, in base alla tabella di ragguglio n. 1 dell'Appendice C. A tale proposito, è il caso di sottolineare che, in considerazione delle notevoli differenze anche di tipo concettuale esistenti tra gli schemi classificatori, non sempre si riscontra una corrispondenza univoca tra i codici del 1991 e quelli del 1981, anche se si opera con il livello massimo di analisi.

Nella rielaborazione dei dati del 1981 in chiave 1991 si è dovuto pertanto procedere, limitatamente ad alcuni casi, a delle forzature nell'attribuzione dei codici di attività. L'assenza dei dati del 1981 in corrispondenza di alcune attività non è pertanto necessariamente da imputarsi a mancanza del fenomeno ma anche a problemi di confrontabilità di codifiche alle due dati censimentali.

- Alcuni codici 1991 comprendono attività che sono state censite soltanto in parte nel 1981 (ad esempio, sicurezza nazionale e ordine pubblico, professionisti ed insegnanti indipendenti, libere professioni artistiche e letterarie).

### **Tavole 2.2, 2.3, 3.1 e 3.2 - Forma giuridica**

Nella voce «impresa individuale» sono compresi i lavoratori autonomi (muratore, idraulico, libero professionista, ecc.).

Nella voce «altra forma di impresa» sono comprese le associazioni tra professionisti, i consorzi, le aziende autonome e altri enti censiti quali imprese (Amministrazione PP. TT., Ente Ferrovie dello Stato, Enel, varie Concessioni Commissariali Governative, ecc.).

### **Tavole 2.4, 2.5, 3.12, 3.13, 3.24, 3.25, 3.28 e 3.36 - Forma istituzionale**

Nella voce «altra forma di istituzione» sono compresi i consorzi pubblici (es. consorzi di comuni, consorzi di bonifica, ecc.).

### **Tavole 2.2, 2.3, 2.4, 2.5, 3.5 e 3.16 - Diffusione territoriale**

L'impresa o l'istituzione è unilocalizzata se gestisce una sola unità locale ossia se svolge la propria attività in un solo luogo. È plurilocalizzata se gestisce due o più unità locali ossia se svolge la propria attività in più luoghi.

L'impresa o l'istituzione è considerata: a diffusione comunale se è unilocalizzata oppure se gestisce due o più unità locali ubicate tutte nello stesso comune sede dell'impresa o dell'istituzione; a diffusione provinciale se gestisce unità locali in più comuni appartenenti tutti alla medesima Provincia sede dell'impresa o dell'istituzione; a diffusione regionale se gestisce unità locali in comuni facenti parte di più Province comprese nella stessa Regione sede dell'impresa o dell'istituzione; a diffusione nazionale se gestisce unità locali in comuni appartenenti a Province di Regioni diverse.

### **Tavole 2.2, 2.3, 2.4, 2.5, 3.7 e 3.18 - Consorzio o associazione con altre strutture**

Per consorzio o associazione temporanea con altre strutture (imprese o istituzioni) si intende il consorzio tra imprese per i servizi in comune, il consorzio fra comuni per la gestione dei servizi, l'associazione temporanea fra imprese dello stesso settore o di settori diversi per meglio proporsi sul mercato, ecc.

### **Tavole 2.2, 2.3, 2.4, 2.5, 3.7 e 3.18 - Attrezzature informatiche**

Per attrezzatura informatica si intende qualunque attrezzatura principale o ausiliaria che consenta l'ingresso, l'uscita e l'elaborazione dei dati (ad esempio, lettori ottici a barre, lettori codici magnetici, personal computers, telescriventi ecc.). Non sono comprese, invece, quelle attrezzature, come i registratori di cassa e simili, che non prevedono una successiva elaborazione delle informazioni raccolte. Nelle tavole sono comprese le imprese o le istituzioni che, per svolgere la loro attività, si sono avvalse di almeno una attrezzatura informatica sia essa in proprietà, in affitto o in leasing.

### **Tavole 3.10 e 3.11 - Commercio ambulante**

Ai fini del Censimento per commercio ambulante si intende il commercio che viene esercitato, con posteggio sia fisso sia mobile, su aree pubbliche, purché il titolare eserciti tale commercio come attività esclusiva o principale.

Per posteggio fisso si intende un luogo che è sempre a disposizione del titolare dell'esercizio per l'intera giornata o per giorni prefissati, mentre il posteggio mobile è in forma itinerante.

Non sono stati censiti, nell'ambito del commercio ambulante, gli esercizi il cui titolare: esercita tale attività occasionalmente o in determinati periodi dell'anno; gestisce contemporaneamente un negozio o un'azienda artigiana; vende direttamente la produzione propria in forma ambulante.

È da tener presente, inoltre, che non sono stati considerati venditori ambulanti ma titolari di vere e proprie imprese commerciali e come tali censiti, coloro che vendono in chioschi o simili, fissati stabilmente al suolo al di fuori di aree attrezzate.

Inoltre, le imprese che svolgono l'attività di commercio ambulante sono state considerate come imprese individuali unilocalizzate a diffusione comunale e, infine, unità di tipo «operativo». In virtù di tali caratteristiche sono state regolarmente conteggiate nelle tavole che trattano tali variabili.

### **Tavole 3.19, 3.24 e 3.26 - Unità locali senza addetti**

Le unità locali senza addetti comprendono, di norma, quelle temporaneamente inattive alla data del Censimento e quelle unità i cui addetti svolgono prevalentemente la propria attività in altre unità locali della stessa impresa o istituzione (locali adibiti ad attività stagionali, locali in corso di ristrutturazione alla data di Censimento, secondo studio professionale di uno stesso titolare, ecc.).

### **Tavole 3.22 e 3.30 - Superficie coperta**

Per superficie coperta si intende la superficie dell'unità locale delimitata orizzontalmente e verticalmente in modo permanente. Nel caso in cui la superficie coperta dell'unità locale si sviluppa su piani diversi è stata considerata la somma della superficie coperta di ciascun piano.

### Tavole 3.23 e 3.31 - Mezzi di trasporto

Nelle tavole sono indicati i mezzi di trasporto in dotazione all'unità locale ed impiegati in funzione dell'attività esercitata dall'unità locale stessa. Ovviamente, una stessa unità locale può essere interessata a più tipi di mezzi di trasporto.

### Tavola 3.33 e 3.36 - Addetti

Per lavoro part-time si intende il lavoro svolto, regolarmente e volontariamente, durante una giornata o una settimana lavorativa con orario sensibilmente ridotto rispetto a quello considerato «normale». Gli elementi caratterizzanti contenuti in tale definizione sono rappresentati, oltre che dall'orario ridotto, dalla regolarità e dalla volontarietà. Ai fini del Censimento, è previsto il lavoro part-time solo per l'occupazione dipendente.

Per contratto di formazione e lavoro si intende quello espressamente definito dalla Legge 863 del 19.12.84.

Per personale volontario si intende il personale che presta attività a tempo pieno o parziale presso l'unità locale volontariamente e senza corrispettivo. Tale personale non rientra nel conteggio degli addetti dell'unità locale.

## 4. AVVERTENZE PER L'INTERPRETAZIONE DEI DATI

● Il numero degli «addetti» alle unità locali, rilevati con il Censimento dell'industria e dei servizi, non è comparabile con l'ammontare della «popolazione attiva» quale risulta sia dal Censimento della popolazione e sia dalle indagini sulle forze di lavoro, per le seguenti cause:

– per la *diversa unità di rilevazione* costituita dalla «unità locale» nel Censimento dell'industria e servizi, e dalla «famiglia» nel Censimento della popolazione e nelle indagini sulle forze di lavoro. Mentre con il Censimento della popolazione e con le indagini sulle forze di lavoro possono essere rilevate tutte le persone che esplicano un'attività lavorativa anche senza fare capo ad un'unità locale (lavoranti a domicilio, muratori, idraulici, elettricisti, ecc.), le stesse possono risultare escluse dal Censimento dell'industria e dei servizi a causa delle difficoltà connesse con la loro individuazione da parte del rilevatore;

– per la *diversa distribuzione territoriale*, in quanto gli «addetti» rilevati nel Censimento dell'industria e dei servizi risultano localizzati nel comune ove ha sede l'unità locale mentre per gli «attivi» del Censimento della popolazione e per le «forze di lavoro», la localizzazione è il comune di residenza;

– per la *classificazione secondo l'attività economica*, poiché, pur utilizzando la stessa classificazione, la comparabilità fra le predette fonti è resa difficile per la diversità del soggetto che rende la dichiarazione (in un caso, il titolare dell'unità locale, nell'altro il capo famiglia o l'individuo).

● Al fine di facilitare l'interpretazione dei dati contenuti nelle tavole del Capitolo 3, nel prospetto 8 è riportata l'elencazione delle denominazioni delle attività economiche per sezione, sottosezione, divisione e gruppo.

## Prospetto 8 – Guida alla classificazione delle attività economiche

### **A AGRICOLTURA, CACCIA E SILVICOLTURA**

- 01 AGRICOLTURA, CACCIA E RELATIVI SERVIZI
- 01.1 Coltivazioni agricole; orticoltura, floricoltura
- 01.2 Allevamento di animali
- 01.4 Attività dei servizi connessi all'agricoltura e alla zootecnia, esclusi i servizi veterinari
- 01.5 Caccia e cattura di animali per allevamento e ripopolamento di selvaggina, compresi i servizi connessi
- 02 SILVICOLTURA E UTILIZZAZIONE DI AREE FORESTALI E SERVIZI CONNESSI
- 02.0 Silvicoltura e utilizzazione di aree forestali e servizi connessi

### **B PESCA, PISCICOLTURA E SERVIZI CONNESSI**

- 05 PESCA, PISCICOLTURA E SERVIZI CONNESSI
- 05.0 Pesca, piscicoltura e servizi connessi

### **C ESTRAZIONE DI MINERALI**

#### **CA ESTRAZIONE DI MINERALI ENERGETICI**

- 10 ESTRAZIONE DI CARBON FOSSILE E LIGNITE; ESTRAZIONE DI TORBA
- 10.1 Estrazione ed agglomerazione di carbon fossile
- 10.2 Estrazione ed agglomerazione di lignite
- 10.3 Estrazione ed agglomerazione di torba
- 11 ESTRAZIONE DI PETROLIO GREGGIO E DI GAS NATURALE; SERVIZI CONNESSI ALL'ESTRAZIONE DI PETROLIO E DI GAS NATURALE, ESCLUSA LA PROSPEZIONE
- 11.1 Estrazione di petrolio greggio e di gas naturale
- 11.2 Attività dei servizi connessi all'estrazione di petrolio e di gas, esclusa la prospezione
- 12 ESTRAZIONE DI MINERALI DI URANIO E DI TORIO
- 12.0 Estrazione di minerali di uranio e di torio

#### **CB ESTRAZIONE DI MINERALI NON ENERGETICI**

- 13 ESTRAZIONE DI MINERALI METALLIFERI
- 13.1 Estrazione di minerali di ferro
- 13.2 Estrazione di minerali metallici non ferrosi, ad eccezione dei minerali di uranio e di torio
- 14 ALTRE INDUSTRIE ESTRATTIVE
- 14.1 Estrazione di pietra
- 14.2 Estrazione di ghiaia, sabbia e argilla
- 14.3 Estrazione di minerali per le industrie chimiche e la fabbricazione di concimi
- 14.4 Produzione di sale
- 14.5 Estrazione di altri minerali e prodotti di cava n.c.a.

### **D ATTIVITÀ MANIFATTURIERE**

#### **DA INDUSTRIE ALIMENTARI, DELLE BEVANDE E DEL TABACCO**

- 15 INDUSTRIE ALIMENTARI E DELLE BEVANDE
- 15.1 Produzione, lavorazione e conservazione di carne e di prodotti a base di carne
- 15.2 Lavorazione e conservazione di pesce e di prodotti a base di pesce

- 15.3 Lavorazione e conservazione di frutta e ortaggi
- 15.4 Fabbricazione di oli e grassi vegetali e animali
- 15.5 Industria lattiero-casearia
- 15.6 Lavorazione delle granaglie e di prodotti amidacei
- 15.7 Fabbricazione di prodotti per l'alimentazione degli animali
- 15.8 Fabbricazione di altri prodotti alimentari
- 15.9 Industria delle bevande
- 16 INDUSTRIA DEL TABACCO
- 16.0 Industria del tabacco

#### **DB INDUSTRIE TESSILI E DELL'ABBIGLIAMENTO**

- 17 INDUSTRIE TESSILI
- 17.1 Preparazione e filatura di fibre tessili
- 17.2 Tessitura di materie tessili
- 17.3 Finissaggio dei tessuti
- 17.4 Confezionamento di articoli in tessuto, esclusi gli articoli di vestiario
- 17.5 Altre industrie tessili
- 17.6 Fabbricazione di maglierie
- 17.7 Fabbricazione di articoli in maglieria
- 18 CONFEZIONE DI ARTICOLI DI VESTIARIO; PREPARAZIONE E TINTURA DI PELLICCE
- 18.1 Confezione di vestiario in pelle
- 18.2 Confezione di altri articoli di vestiario ed accessori
- 18.3 Preparazione e tintura di pellicce; confezione di articoli in pelliccia

#### **DC INDUSTRIE CONCIARIE, FABBRICAZIONE DI PRODOTTI IN CUOIO, PELLE E SIMILARI**

- 19 PREPARAZIONE E CONCIA DEL CUOIO; FABBRICAZIONE DI ARTICOLI DA VIAGGIO, BORSE, ARTICOLI DA CORREGGIAIO, SELLERIA E CALZATURE
- 19.1 Preparazione e concia del cuoio
- 19.2 Fabbricazione di articoli da viaggio, borse, articoli da correggiaio e selleria
- 19.3 Fabbricazione di calzature

#### **DD INDUSTRIA DEL LEGNO E DEI PRODOTTI IN LEGNO**

- 20 INDUSTRIA DEL LEGNO E DEI PRODOTTI IN LEGNO E SUGHERO, ESCLUSI I MOBILI; FABBRICAZIONE DI ARTICOLI DI PAGLIA E MATERIALI DA INTRECCIO
- 20.1 Taglio, piallatura e trattamento del legno
- 20.2 Fabbricazione di fogli da impiallacciatura; fabbricazione di compensato, pannelli stratificati (ad anima listellata), pannelli di fibre, di particelle ed altri pannelli
- 20.3 Fabbricazione di elementi di carpenteria in legno e falegnameria per l'edilizia
- 20.4 Fabbricazione di imballaggi in legno
- 20.5 Fabbricazione di altri prodotti in legno; fabbricazione di articoli in sughero, paglia e materiali da intreccio

#### **DE FABBRICAZIONE DELLA PASTA-CARTA, DELLA CARTA E DEI PRODOTTI DI CARTA; STAMPA ED EDITORIA**

- 21 FABBRICAZIONE DELLA PASTA-CARTA, DELLA CARTA E DEI PRODOTTI DI CARTA
- 21.1 Fabbricazione della pasta-carta, della carta e del cartone
- 21.2 Fabbricazione di articoli di carta e di cartone



- 22 EDITORIA, STAMPA E RIPRODUZIONE DI SUPPORTI REGISTRATI
- 22.1 Editoria
- 22.2 Stampa e attività dei servizi connessi alla stampa
- 22.3 Riproduzione di supporti registrati
- DF FABBRICAZIONE DI COKE, RAFFINERIE DI PETROLIO, TRATTAMENTO DEI COMBUSTIBILI NUCLEARI**
- 23 FABBRICAZIONE DI COKE, RAFFINERIE DI PETROLIO, TRATTAMENTO DEI COMBUSTIBILI NUCLEARI
- 23.1 Fabbricazione di prodotti di cokeria
- 23.2 Fabbricazione di prodotti petroliferi raffinati
- 23.3 Trattamento dei combustibili nucleari
- DG FABBRICAZIONE DI PRODOTTI CHIMICI E DI FIBRE SINTETICHE E ARTIFICIALI**
- 24 FABBRICAZIONE DI PRODOTTI CHIMICI E DI FIBRE SINTETICHE E ARTIFICIALI
- 24.1 Fabbricazione di prodotti chimici di base
- 24.2 Fabbricazione di pesticidi e di altri prodotti chimici per l'agricoltura
- 24.3 Fabbricazione di pitture, vernici e smalti, inchiostri da stampa e mastici
- 24.4 Fabbricazione di prodotti farmaceutici e di prodotti chimici e botanici per usi medicinali
- 24.5 Fabbricazione di saponi e detersivi, di prodotti per la pulizia e la lucidatura, di profumi e prodotti per toilette
- 24.6 Fabbricazione di altri prodotti chimici
- 24.7 Fabbricazione di fibre sintetiche e artificiali
- DH FABBRICAZIONE DI ARTICOLI IN GOMMA E MATERIE PLASTICHE**
- 25 FABBRICAZIONE DI ARTICOLI IN GOMMA E MATERIE PLASTICHE
- 25.1 Fabbricazione di articoli in gomma
- 25.2 Fabbricazione di articoli in materie plastiche
- DI FABBRICAZIONE DI PRODOTTI DELLA LAVORAZIONE DI MINERALI NON METALLIFERI**
- 26 FABBRICAZIONE DI PRODOTTI DELLA LAVORAZIONE DI MINERALI NON METALLIFERI
- 26.1 Fabbricazione di vetro e di prodotti in vetro
- 26.2 Fabbricazione di prodotti ceramici non refrattari, non destinati all'edilizia; fabbricazione di prodotti ceramici refrattari
- 26.3 Fabbricazione di piastrelle e lastre in ceramica per pavimenti e rivestimenti
- 26.4 Fabbricazione di mattoni, tegole ed altri prodotti per l'edilizia in terracotta
- 26.5 Produzione di cemento, calce, gesso
- 26.6 Fabbricazione di prodotti in calcestruzzo, cemento o gesso
- 26.7 Taglio, modellatura e finitura della pietra
- 26.8 Fabbricazione di altri prodotti in minerali non metalliferi
- DJ PRODUZIONE DI METALLO E FABBRICAZIONE DI PRODOTTI IN METALLO**
- 27 PRODUZIONE DI METALLI E LORO LEGHE
- 27.1 Produzione di ferro, di acciaio e di ferroleghie (CECA)
- 27.2 Fabbricazione di tubi
- 27.3 Altre attività di prima trasformazione del ferro e dell'acciaio e produzione di ferroleghie non CECA
- 27.4 Produzione di metalli di base preziosi e non ferrosi
- 27.5 Fusione di metalli
- 28 FABBRICAZIONE E LAVORAZIONE DEI PRODOTTI IN METALLO, ESCLUSE MACCHINE E IMPIANTI
- 28.1 Fabbricazione di elementi da costruzione in metallo
- 28.2 Fabbricazione di cisterne, serbatoi e contenitori in metallo; fabbricazione di radiatori e caldaie per il riscaldamento centrale
- 28.3 Fabbricazione di generatori di vapore, escluse le caldaie per riscaldamento centrale ad acqua calda
- 28.4 Fucinatura, imbutitura, stampaggio e profilatura dei metalli; metallurgia delle polveri
- 28.5 Trattamento e rivestimento dei metalli, lavorazioni di meccanica generale per conto terzi
- 28.6 Fabbricazione di articoli di coltelleria, utensili e oggetti diversi in metallo
- 28.7 Fabbricazione di altri prodotti metallici
- DK FABBRICAZIONE DI MACCHINE ED APPARECCHI MECCANICI, COMPRESI L'INSTALLAZIONE, IL MONTAGGIO, LA RIPARAZIONE E LA MANUTENZIONE**
- 29 FABBRICAZIONE DI MACCHINE ED APPARECCHI MECCANICI, COMPRESI L'INSTALLAZIONE, IL MONTAGGIO, LA RIPARAZIONE E LA MANUTENZIONE
- 29.1 Fabbricazione di macchine e apparecchi per la produzione e l'utilizzazione dell'energia meccanica, esclusi i motori per automobili, veicoli e motocicli
- 29.2 Fabbricazione di altre macchine di impiego generale
- 29.3 Fabbricazione di macchine per l'agricoltura e la silvicoltura
- 29.4 Fabbricazione di macchine utensili (compresi parti e accessori, installazione, manutenzione e riparazione)
- 29.5 Fabbricazione di altre macchine per impieghi speciali
- 29.6 Fabbricazione di armi, sistemi d'arma e munizioni
- 29.7 Fabbricazione di apparecchi per uso domestico n.c.a.
- DL FABBRICAZIONE DI MACCHINE ELETTRICHE E DI APPARECCHIATURE ELETTRICHE ED OTTICHE**
- 30 FABBRICAZIONE DI MACCHINE PER UFFICIO, DI ELABORATORI E SISTEMI INFORMATICI
- 30.0 Fabbricazione di macchine per ufficio, di elaboratori e sistemi informatici
- 31 FABBRICAZIONE DI MACCHINE ED APPARECCHI ELETTRICI N.C.A.
- 31.1 Fabbricazione di motori, generatori e trasformatori elettrici
- 31.2 Fabbricazione di apparecchiature per la distribuzione e il controllo dell'elettricità
- 31.3 Fabbricazione di fili e cavi isolati
- 31.4 Fabbricazione di accumulatori, pile e batterie di pile
- 31.5 Fabbricazione di apparecchi di illuminazione e di lampade elettriche
- 31.6 Fabbricazione di altri apparecchi elettrici n.c.a.
- 32 FABBRICAZIONE DI APPARECCHI RADIOTELEVISIVI E DI APPARECCHIATURE PER LE COMUNICAZIONI
- 32.1 Fabbricazione di tubi e valvole elettronici e di altri componenti elettronici
- 32.2 Fabbricazione di apparecchi trasmettenti per la radio diffusione e la televisione e di apparecchi per la telefonia e telegrafia su filo
- 32.3 Fabbricazione di apparecchi riceventi per la radiodiffusione e la televisione, di apparecchi per la registrazione e la riproduzione del suono o dell'immagine e di prodotti connessi

- 33 FABBRICAZIONE DI APPARECCHI MEDICALI, DI APPARECCHI DI PRECISIONE, DI STRUMENTI OTTICI E DI OROLOGI
- 33.1 Fabbricazione di apparecchi medicali e chirurgici e di apparecchi ortopedici
- 33.2 Fabbricazione di strumenti e apparecchi di misurazione, controllo, prova, navigazione e simili, escluse le apparecchiature di controllo dei processi industriali
- 33.3 Fabbricazione di apparecchiature per il controllo dei processi industriali
- 33.4 Fabbricazione di strumenti ottici e di attrezzature fotografiche
- 33.5 Fabbricazione di orologi
- DM FABBRICAZIONE DI MEZZI DI TRASPORTO**
- 34 FABBRICAZIONE DI AUTOVEICOLI, RIMORCHI E SEMIRIMORCHI
- 34.1 Fabbricazione di autoveicoli
- 34.2 Fabbricazione di carrozzerie per autoveicoli; fabbricazione di rimorchi e semirimorchi
- 34.3 Fabbricazione di parti ed accessori per autoveicoli e per loro motori
- 35 FABBRICAZIONE DI ALTRI MEZZI DI TRASPORTO
- 35.1 Industria cantieristica: costruzioni navali e riparazioni di navi e imbarcazioni
- 35.2 Costruzione di locomotive, anche da manovra e di materiale rotabile ferro-tranviario
- 35.3 Costruzione di aeromobili e di veicoli spaziali
- 35.4 Fabbricazione di motocicli e biciclette
- 35.5 Fabbricazione di altri mezzi di trasporto n.c.a.
- DN ALTRE INDUSTRIE MANIFATTURIERE**
- 36 FABBRICAZIONE DI MOBILI; ALTRE INDUSTRIE MANIFATTURIERE
- 36.1 Fabbricazione di mobili
- 36.2 Gioielleria e oreficeria
- 36.3 Fabbricazione di strumenti musicali
- 36.4 Fabbricazione di articoli sportivi
- 36.5 Fabbricazione di giochi e giocattoli
- 36.6 Altre industrie manifatturiere n.c.a.
- 37 RECUPERO E PREPARAZIONE PER IL RICICLAGGIO
- 37.1 Recupero e preparazione per il riciclaggio di cascami e rottami metallici
- 37.2 Recupero e preparazione per il riciclaggio di cascami e rottami non metallici
- E PRODUZIONE E DISTRIBUZIONE DI ENERGIA ELETTRICA, GAS E ACQUA**
- 40 PRODUZIONE DI ENERGIA ELETTRICA, DI GAS, DI VAPORE E ACQUA CALDA
- 40.1 Produzione e distribuzione di energia elettrica
- 40.2 Produzione di gas; distribuzione di combustibili gassosi mediante condotta
- 40.3 Produzione e distribuzione di vapore ed acqua calda
- 41 RACCOLTA, DEPURAZIONE E DISTRIBUZIONE D'ACQUA
- 41.0 Raccolta, depurazione e distribuzione d'acqua
- F COSTRUZIONI**
- 45 COSTRUZIONI
- 45.1 Preparazione del cantiere edile
- 45.2 Costruzione completa o parziale di edifici; genio civile
- 45.3 Installazione dei servizi in un fabbricato
- 45.4 Lavori di completamento degli edifici
- 45.5 Noleggio di macchine e attrezzature per la costruzione o la demolizione, con manovratore
- G COMMERCIO ALL'INGROSSO E AL DETTAGLIO; RIPARAZIONE DI AUTOVEICOLI, MOTOCICLI E DI BENI PERSONALI E PER LA CASA**
- 50 COMMERCIO, MANUTENZIONE E RIPARAZIONE DI AUTOVEICOLI E MOTOCICLI; VENDITA AL DETTAGLIO DI CARBURANTE PER AUTOTRAZIONE
- 50.1 Commercio di autoveicoli
- 50.2 Manutenzione e riparazione di autoveicoli
- 50.3 Commercio di parti e accessori di autoveicoli
- 50.4 Commercio, manutenzione e riparazione di motocicli, accessori e pezzi di ricambio
- 50.5 Vendita al dettaglio di carburanti per autotrazione
- 51 COMMERCIO ALL'INGROSSO E INTERMEDIARI DEL COMMERCIO, AUTOVEICOLI E MOTOCICLI ESCLUSI
- 51.1 Intermediari del commercio
- 51.2 Commercio all'ingrosso di materie prime agricole e di animali vivi
- 51.3 Commercio all'ingrosso di prodotti alimentari, bevande e tabacco
- 51.4 Commercio all'ingrosso di altri beni di consumo finale
- 51.5 Commercio all'ingrosso di prodotti intermedi non agricoli, di rottami e cascami
- 51.6 Commercio all'ingrosso di macchinari e attrezzature
- 51.7 Commercio all'ingrosso di altri prodotti
- 52 COMMERCIO AL DETTAGLIO, ESCLUSO QUELLO DI AUTOVEICOLI E DI MOTOCICLI; RIPARAZIONE DI BENI PERSONALI E PER LA CASA
- 52.1 Commercio al dettaglio in esercizi non specializzati
- 52.2 Commercio al dettaglio di prodotti alimentari, bevande e tabacco in esercizi specializzati
- 52.3 Commercio al dettaglio di prodotti farmaceutici, medicali, di cosmetici e di articoli di profumeria
- 52.4 Commercio al dettaglio di altri prodotti (esclusi quelli di seconda mano) in esercizi specializzati
- 52.5 Commercio al dettaglio di articoli di seconda mano
- 52.6 Commercio al dettaglio al di fuori dei negozi
- 52.7 Riparazione di beni di consumo personali e per la casa
- H ALBERGHI E RISTORANTI**
- 55 ALBERGHI E RISTORANTI
- 55.1 Alberghi
- 55.2 Campeggi ed altri alloggi per brevi soggiorni
- 55.3 Ristoranti
- 55.4 Bar
- 55.5 Mense e fornitura di pasti preparati
- I TRASPORTI, MAGAZZINAGGIO E COMUNICAZIONI**
- 60 TRASPORTI TERRESTRI; TRASPORTI MEDIANTE CONDOTTE
- 60.1 Trasporti ferroviari
- 60.2 Altri trasporti terrestri
- 60.3 Trasporti mediante condotte
- 61 TRASPORTI MARITTIMI E PER VIE D'ACQUA
- 61.1 Trasporti marittimi e costieri
- 61.2 Trasporti per vie d'acqua interne (compresi i trasporti lagunari)

62 TRASPORTI AEREI  
 62.1 Trasporti aerei di linea  
 62.2 Trasporti aerei non di linea  
 62.3 Trasporti spaziali  
 63 ATTIVITÀ DI SUPPORTO ED AUSILIARIE DEI TRASPORTI; ATTIVITÀ DELLE AGENZIE DI VIAGGIO  
 63.1 Movimentazione merci e magazzinaggio  
 63.2 Altre attività connesse ai trasporti  
 63.3 Attività delle agenzie di viaggio e degli operatori turistici; attività di assistenza turistica n.c.a.  
 63.4 Attività delle altre agenzie di trasporto  
 64 POSTE E TELECOMUNICAZIONI  
 64.1 Attività postali e di corriere  
 64.2 Telecomunicazioni

**J INTERMEDIAZIONE MONETARIA E FINANZIARIA**  
 65 INTERMEDIAZIONE MONETARIA E FINANZIARIA (ESCLUSE LE ASSICURAZIONI E I FONDI PENSIONE)  
 65.1 Intermediazione monetaria  
 65.2 Altre intermediazioni finanziarie  
 66 ASSICURAZIONI E FONDI PENSIONE, ESCLUSE LE ASSICURAZIONI SOCIALI OBBLIGATORIE  
 66.0 Assicurazioni e fondi pensione, escluse le assicurazioni sociali obbligatorie  
 67 ATTIVITÀ AUSILIARIE DELLA INTERMEDIAZIONE FINANZIARIA  
 67.1 Attività ausiliarie della intermediazione finanziaria, escluse le assicurazioni e i fondi pensione  
 67.2 Attività ausiliarie delle assicurazioni e dei fondi pensione

**K ATTIVITÀ IMMOBILIARI, NOLEGGIO, INFORMATICA, RICERCA, ALTRE ATTIVITÀ PROFESSIONALI ED IMPRENDITORIALI**  
 70 ATTIVITÀ IMMOBILIARI  
 70.1 Attività immobiliari su beni propri  
 70.2 Locazione di beni immobili propri e sublocazione  
 70.3 Attività immobiliare per conto terzi  
 71 NOLEGGIO DI MACCHINARI E ATTREZZATURE SENZA OPERATORE E DI BENI PER USO PERSONALE E DOMESTICO  
 71.1 Noleggio di autovetture  
 71.2 Noleggio di altri mezzi di trasporto  
 71.3 Noleggio di altri macchinari ed attrezzature  
 71.4 Noleggio di beni per uso personale e domestico n.c.a.  
 72 INFORMATICA E ATTIVITÀ CONNESSE  
 72.1 Consulenza per installazione di elaboratori elettronici  
 72.2 Fornitura di software e consulenza in materia di informatica  
 72.3 Elaborazione elettronica dei dati  
 72.4 Attività delle banche di dati  
 72.5 Manutenzione e riparazione di macchine per ufficio e di elaboratori elettronici  
 72.6 Altre attività connesse all'informatica  
 73 RICERCA E SVILUPPO  
 73.1 Ricerca e sviluppo sperimentale nel campo delle scienze naturali e dell'ingegneria  
 73.2 Ricerca e sviluppo sperimentale nel campo delle scienze sociali e umanistiche

74 ALTRE ATTIVITÀ PROFESSIONALI ED IMPRENDITORIALI  
 74.1 Attività legali, contabilità, tenuta di libri contabili; consulenza in materia fiscale; studi di mercato e sondaggi di opinione; consulenza commerciale e di gestione; holding  
 74.2 Attività in materia di architettura, di ingegneria ed altre attività tecniche  
 74.3 Collaudi e analisi tecniche  
 74.4 Pubblicità  
 74.5 Servizi di ricerca, selezione e fornitura di personale  
 74.6 Servizi di investigazione e vigilanza  
 74.7 Servizi di pulizia e disinfestazione  
 74.8 Altre attività di tipo professionale ed imprenditoriale n.c.a.

**L PUBBLICA AMMINISTRAZIONE E DIFESA; ASSICURAZIONE SOCIALE OBBLIGATORIA**  
 75 PUBBLICA AMMINISTRAZIONE E DIFESA; ASSICURAZIONE SOCIALE OBBLIGATORIA  
 75.1 Amministrazione pubblica; politica economica e sociale  
 75.2 Servizi della pubblica amministrazione forniti alla intera collettività  
 75.3 Assicurazione sociale obbligatoria

**M ISTRUZIONE**  
 80 ISTRUZIONE  
 80.1 Istruzione primaria  
 80.2 Istruzione secondaria  
 80.3 Istruzione universitaria  
 80.4 Istruzione per gli adulti ed altri servizi di istruzione

**N SANITÀ E ALTRI SERVIZI SOCIALI**  
 85 SANITÀ E ALTRI SERVIZI SOCIALI  
 85.1 Attività dei servizi sanitari  
 85.2 Servizi veterinari  
 85.3 Assistenza sociale

**O ALTRI SERVIZI PUBBLICI, SOCIALI E PERSONALI**  
 90 SMALTIMENTO DEI RIFIUTI SOLIDI, DELLE ACQUE DI SCARICO E SIMILI  
 90.0 Smaltimento dei rifiuti solidi, delle acque di scarico e simili  
 91 ATTIVITÀ DI ORGANIZZAZIONI ASSOCIATIVE N.C.A.  
 91.1 Attività di organizzazioni economiche, di titolari di impresa, professionali  
 91.2 Attività dei sindacati di lavoratori dipendenti  
 91.3 Attività di altre organizzazioni associative  
 92 ATTIVITÀ RICREATIVE, CULTURALI E SPORTIVE  
 92.1 Produzioni e distribuzioni cinematografiche e di video  
 92.2 Attività radiotelevisive  
 92.3 Altre attività dello spettacolo  
 92.4 Attività delle agenzie di stampa  
 92.5 Attività di biblioteche, archivi, musei ed altre attività culturali  
 92.6 Attività sportive  
 92.7 Altre attività ricreative  
 93 ALTRE ATTIVITÀ DEI SERVIZI  
 93.0 Altre attività dei servizi

**Tabelle sinottiche  
relative ai caratteri  
considerati nelle tavole**





# TAVOLE RELATIVE ALLE ISTITUZIONI

		PUBBLICATE											DISPONIBILI						
		2.1	2.4	2.5	3.12	3.13	3.14	3.15	3.16	3.17	3.18	4.1	4.2	8	9	10	33	34	36
ISTITUZIONI PER CLASSE DI ADDETTI																			
IMPRESSE E ISTITUZIONI																			
ADDETTI	CLASSE																		
	NUMERO																		
	CATEGORIA POSIZIONALE																		
ATTIVITÀ ECONOMICA	PRINCIPALE	SETTORE																	
		DIVISIONE (*)																	
		GRUPPO																	
	SECONDARIA (*)																		
LOCALIZZAZIONE	SINGOLO COMUNE																		
	CAPOLUOGO E ALTRI COMUNI																		
	SEZIONE DI CENSIMENTO																		
FORMA ISTITUZIONALE																			
DIFFUSIONE TERRITORIALE																			
UNITÀ LOCALI DIPENDENTI																			
ATTREZZATURE INFORMATICHE																			
LEASING																			
ISTITUZIONI CONSORZIATE O ASSOCIATE																			
POPOLAZIONE RESIDENTE																			
ISTITUZIONI PUBBLICHE O PRIVATE																			

(\*) Variabile presente soltanto nelle tavole relative alle unità locali

(\*) Variabile presente soltanto nelle tavole relative alle imprese



= Istituzioni



= Imprese ed istituzioni in complesso

# TAVOLE RELATIVE ALLE UNITÀ LOCALI

		PUBBLICATE (*)																																				
		1.5	1.6	1.7	1.8	1.9	2.1	2.2	2.3	2.4	2.5	2.6	2.7	3.19	3.20	3.21	3.22	3.23	3.24	3.25	3.26	3.27	3.28	3.29	3.30	3.31	3.32	3.33	3.34	3.35	3.36	4.1	4.2	4.3	4.4			
ADDETTI	CLASSE																																					
	NUMERO																																					
UNITÀ LOCALI PER CLASSE DI ADDETTI																																						
ATTIVITÀ ECONOMICA	PRINCIPALE	SETTORE																																				
		DIVISIONE																																				
		GRUPPO																																				
	SECONDARIA (*)																																					
SUPERFICIE	COPERTA (classe)																																					
	NON COPERTA (classe) (*)																																					
	DI VENDITA (classe) (*)																																					
	TOTALE (*)																																					
LOCALIZZAZIONE	SINGOLO COMUNE																																					
	CAPOLUOGO E ALTRI COMUNI																																					
	SEZIONE DI CENSIMENTO (*)																																					
AMPIEZZA DEMOGRAFICA DEI COMUNI																																						
OPERATIVE O AMMINISTRATIVO/GESTIONALI																																						
UNITÀ LOCALI ARTIGIANE																																						
SERIE STORICHE	CONFRONTI CENSIMENTI 71, 81, 91																																					
	CONFRONTI CENSIMENTI 81, 91																																					
ISTITUZIONI PUBBLICHE O PRIVATE																																						
POPOLAZIONE RESIDENTE																																						
CENTRI DECISIONALI	UNITÀ LOCALI CON SEDE (*) FUORI PROVINCIA																																					
	UNITÀ LOCALI PER PROVINCIA DELLA SEDE (*)																																					
	UNITÀ LOCALI PER DIFFUSIONE TERRITORIALE DELLA SEDE (*)																																					
MEZZI DI TRASPORTO																																						
FORMA GIURIDICA O ISTITUZIONALE																																						
OCCUPAZIONE	ADDETTI DIPENDENTI E INDIPENDENTI																																					
	SINGOLE CATEGORIE POSIZIONALI																																					
	PART-TIME																																					
	CONTRATTO DI FORMAZIONE-LAVORO																																					
	PERSONALE VOLONTARIO																																					
	SESSO																																					

(\*) Nella tav. 1.9 sono riportate le variazioni, tramite numeri indici, delle variabili evidenziate

(\*) Variabile presente nelle tavole disponibili relative alle unità locali o nelle tavole relative alle imprese e istituzioni

- = Solo unità locali delle imprese
- = Solo unità locali delle istituzioni
- = Unità locali delle imprese e delle istituzioni in complesso





Grafici



Codice Amministrativo ed Elenco Comuni della Provincia 068

001 ABBATEGGIO	008 CARPINETO DELLA NORA	015 COLLECORVINO	022 MANOPPELLO	029 PESCOSANSONESCO	036 SALLE	042 TOCCO DA GASAURIA
002 ALANNO	009 CASTIGLIONE A CASAURIA	016 CORVARA	023 MONTEBELLO DI BERTONA	030 PIANELLA	037 SANT'EUFEMIA A MAIELLA	043 TORRE DE' PASSERI
003 BOLOGNANO	010 CATIGNANO	017 CUGNOLI	024 MONTESILVANO	031 PICCIANO	038 SAN VALENTINO	044 TURRIVALIGNANI
004 BRITTOLI	011 CEPAGATTI	018 ELICE	025 MOSCUFO	032 PIETRANICO	IN ABRUZZO CITERIORE	045 VICOLI
005 BUSSI SUL TIRINO	012 CITTA' SANT'ANGELO	019 FARINDOLA	026 NOCCIANO	033 POPOLI	039 SCAFA	046 VILLA CELIERA
006 CAPPELLE SUL TAVO	013 CIVITAQUANA	020 LETTOMANOPPELLO	027 PENNE	034 ROCCAMORICE	040 SERRAMONACESCA	
007 CARAMANICO TERME	014 CIVITELLA CASANOVA	021 LORETO APRUTINO	028 PESCARA	035 ROSCIANO	041 SPOLTORE	

Isole Amministrative      Comune di Appartenenza

a	BUFARA	VILLA CELIERA
---	--------	---------------

### Grafico 1 - Addetti alle unità locali ogni 100 abitanti (a) per Comune

ADDETTI OGNI 100 ABITANTI

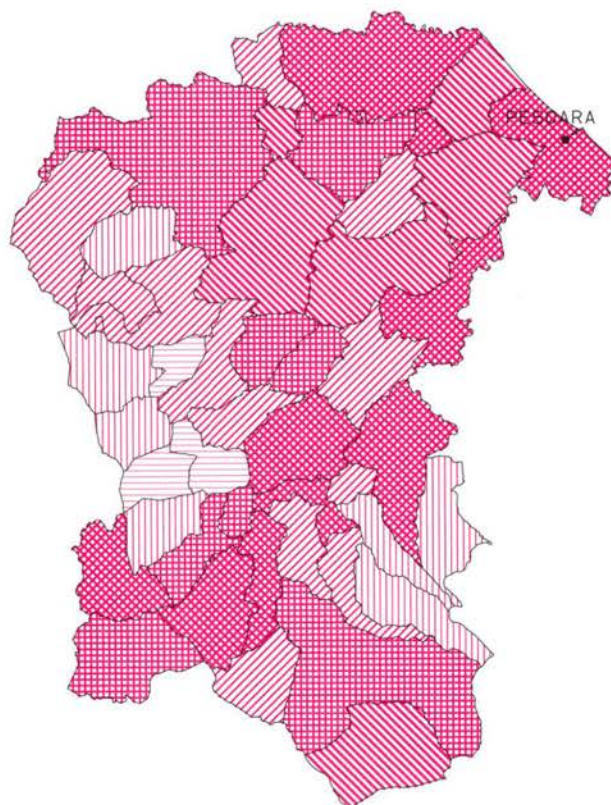

(a) Cfr: Istat "13° Censimento generale della popolazione - 20 ottobre 1991 - Popolazione legale", 1993

**Grafico 2 - Imprese, unità locali e addetti dal 1971 al 1991 (a)**

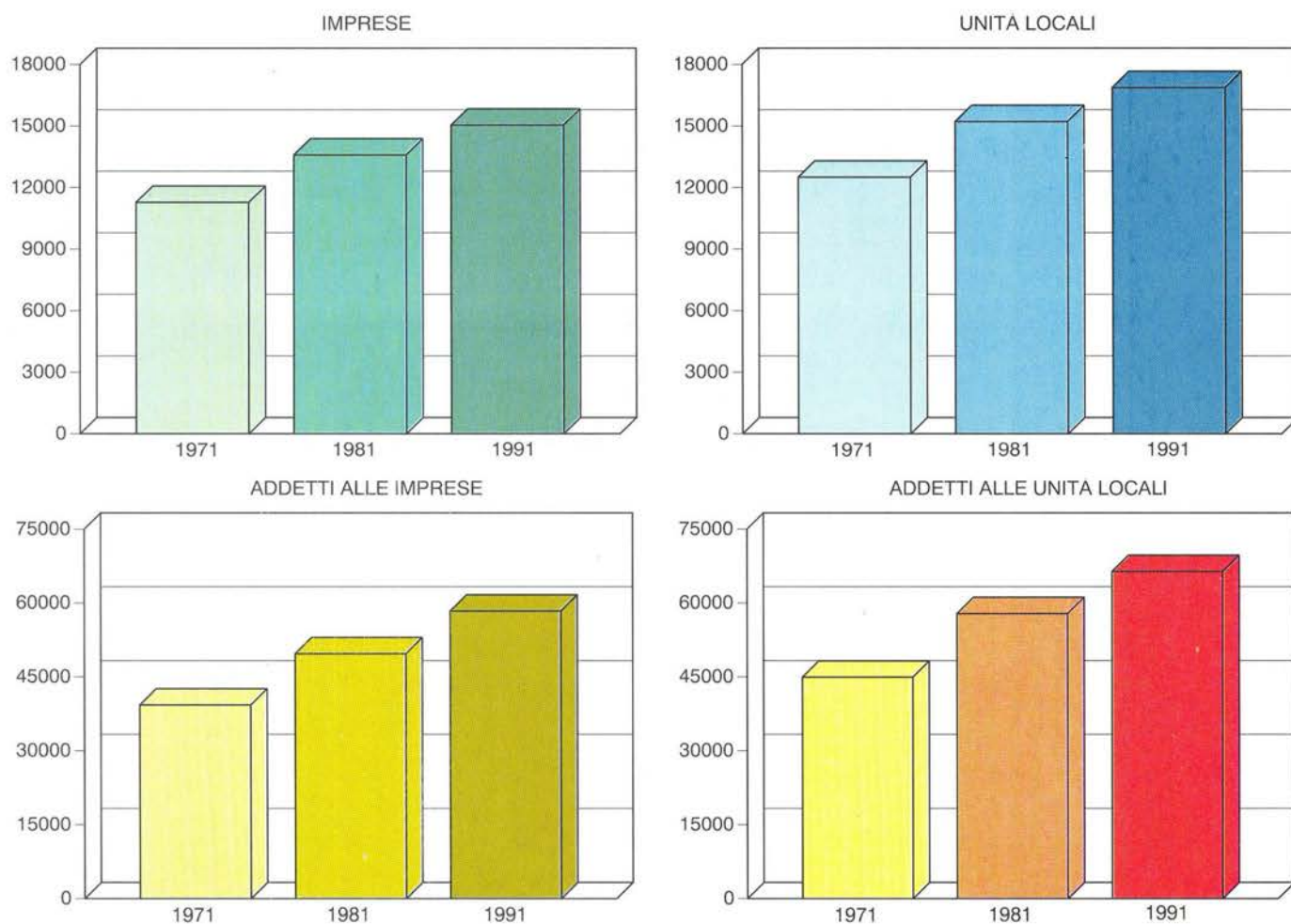

**Grafico 3 - Addetti alle unità locali dal 1971 al 1991 nei principali settori dell'industria e dei servizi (a)**

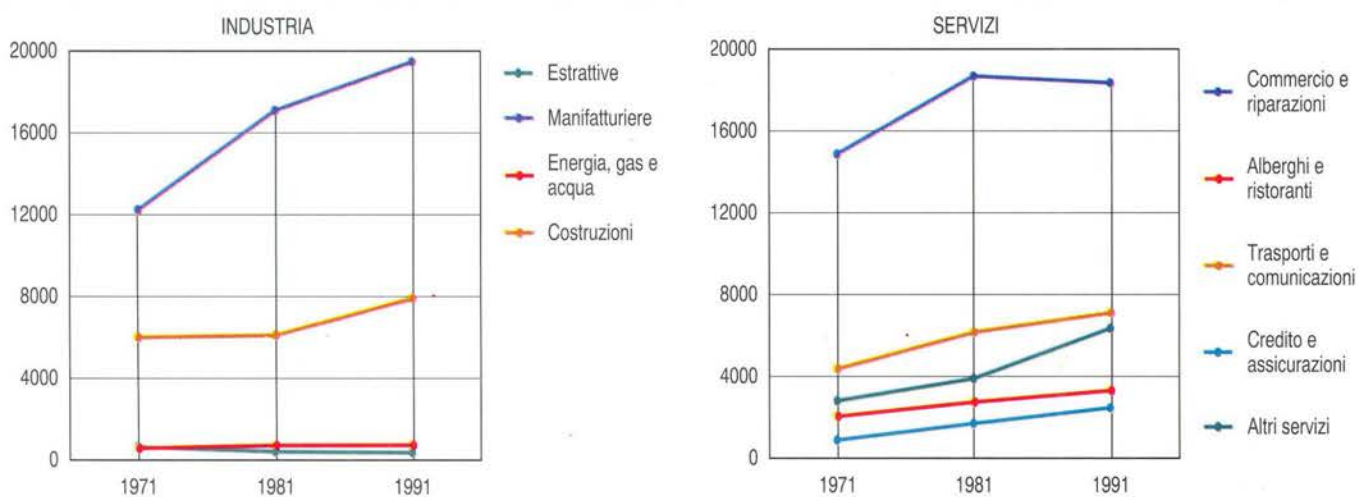

(a) A parità di campo di osservazione del Censimento 1971.

Grafico 4 - Unità locali e addetti dal 1971 al 1991 per settore di attività economica (a) (composizione percentuale)

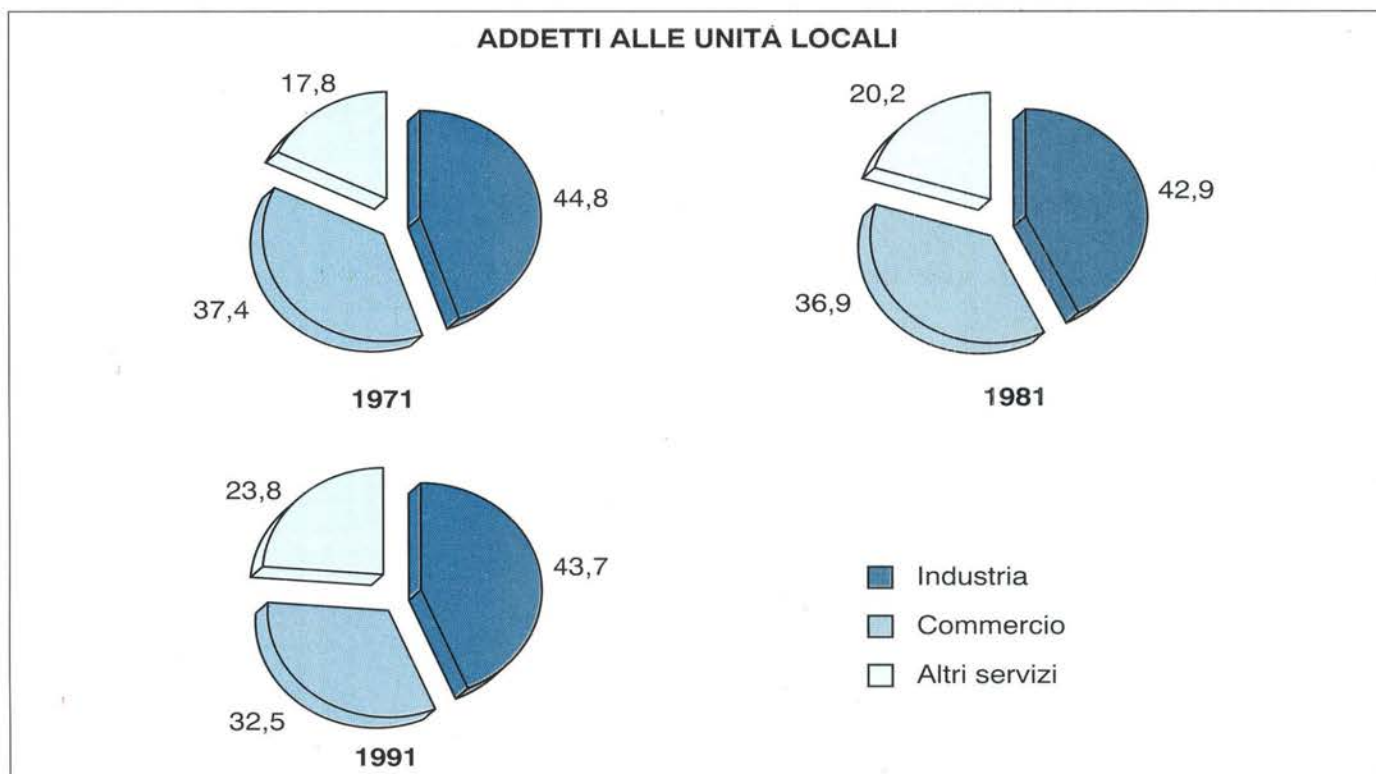
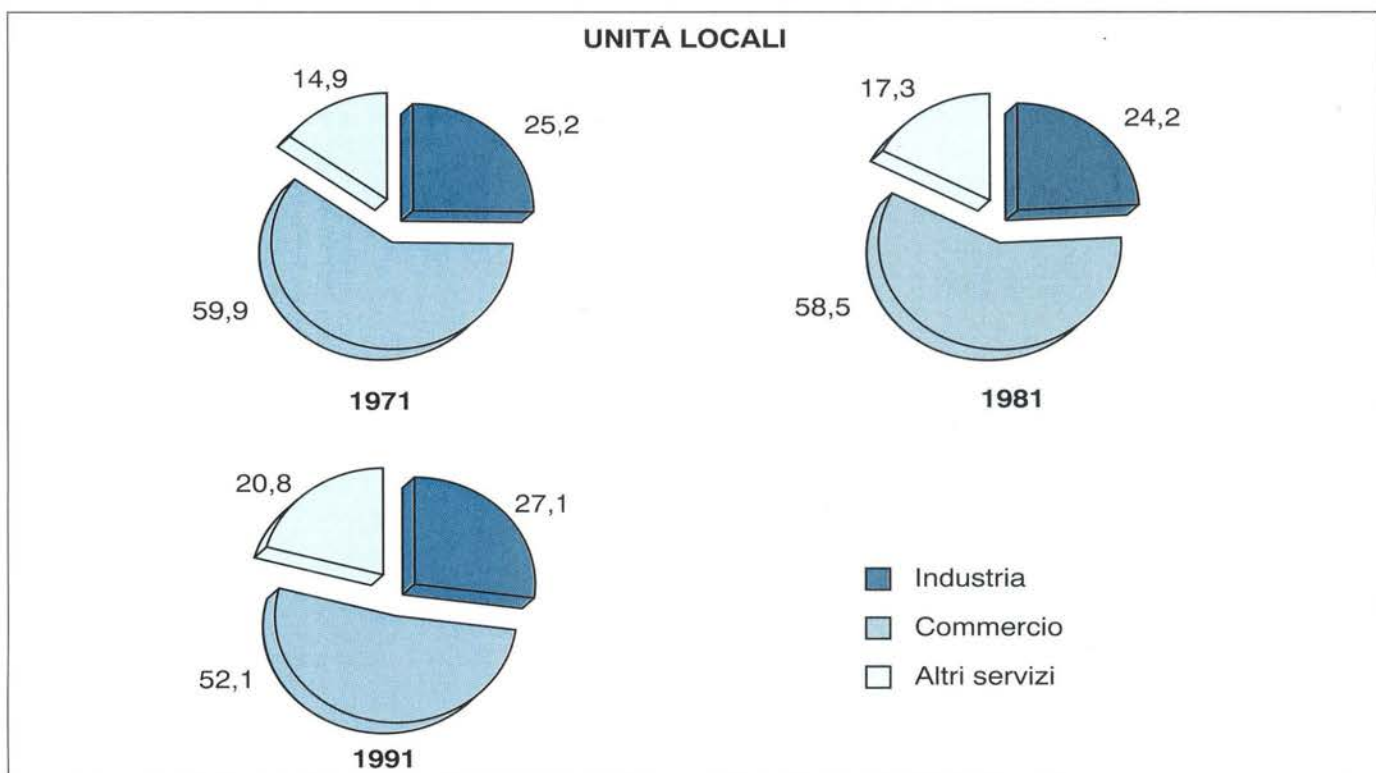

(a) A parità di campo di osservazione del Censimento 1971.

**Grafico 5 - Imprese per forma giuridica**

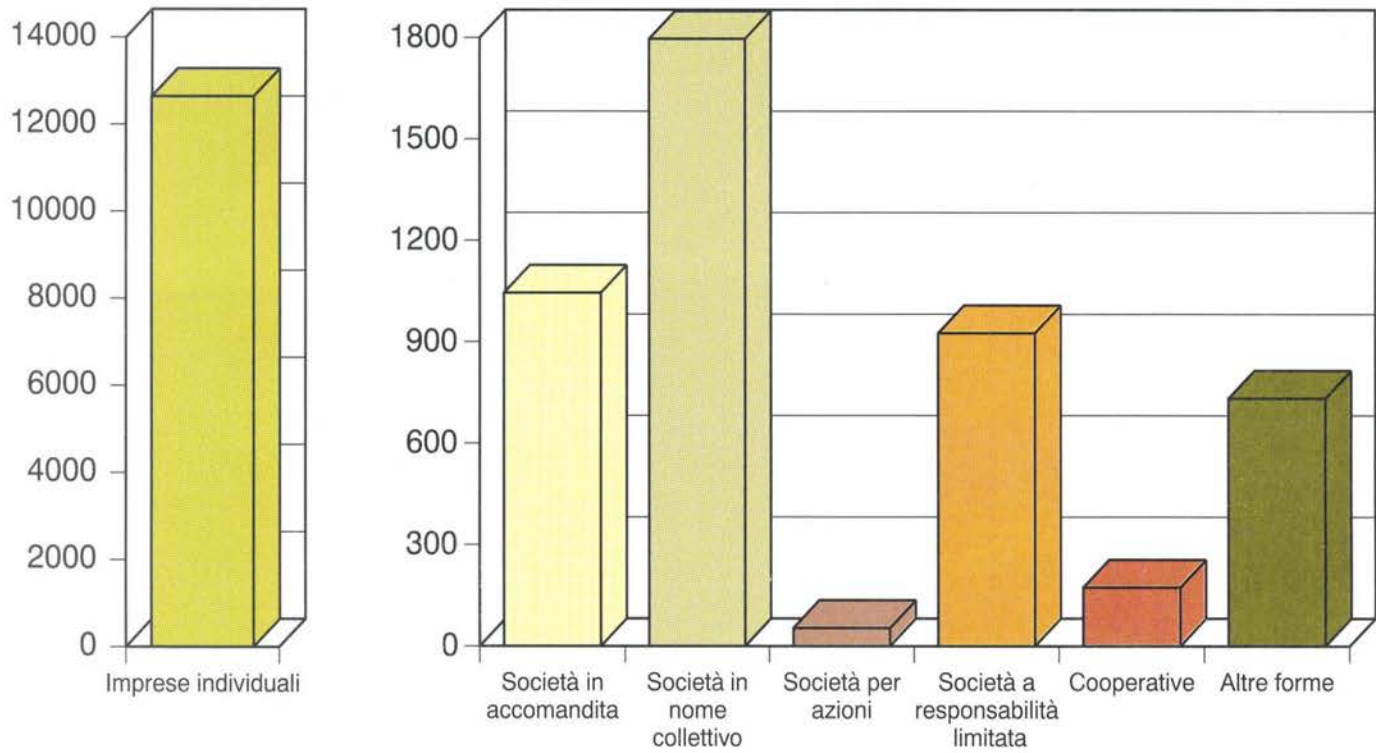

**Grafico 6 - Addetti alle unità locali ogni 100 abitanti**

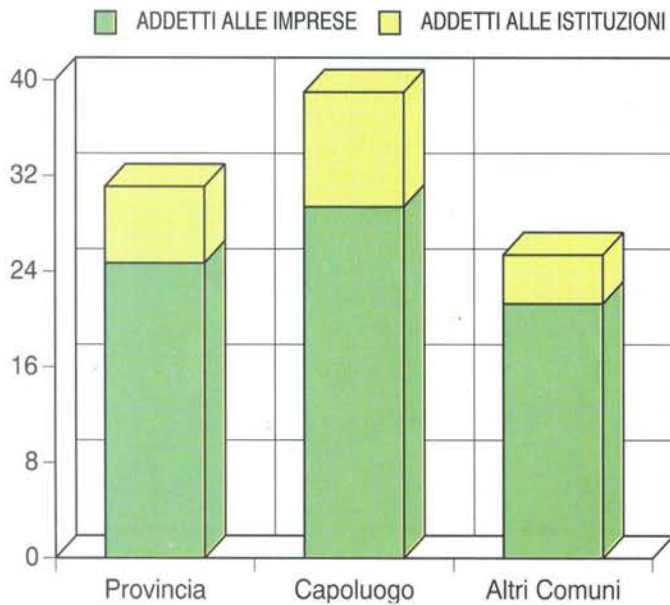

**Grafico 7 - Addetti alle unità locali per sesso e settore di attività economica**

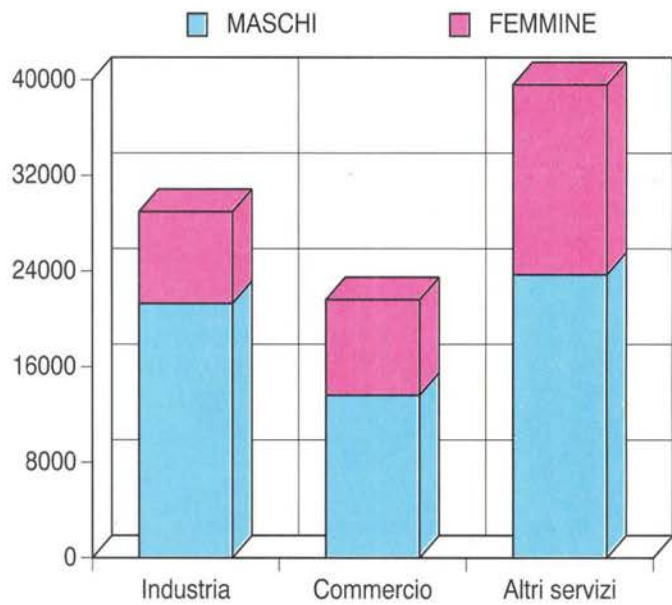

**Grafico 8 - Variazione percentuale delle unità locali del 1991 rispetto al 1981 per settore di attività economica (a)**

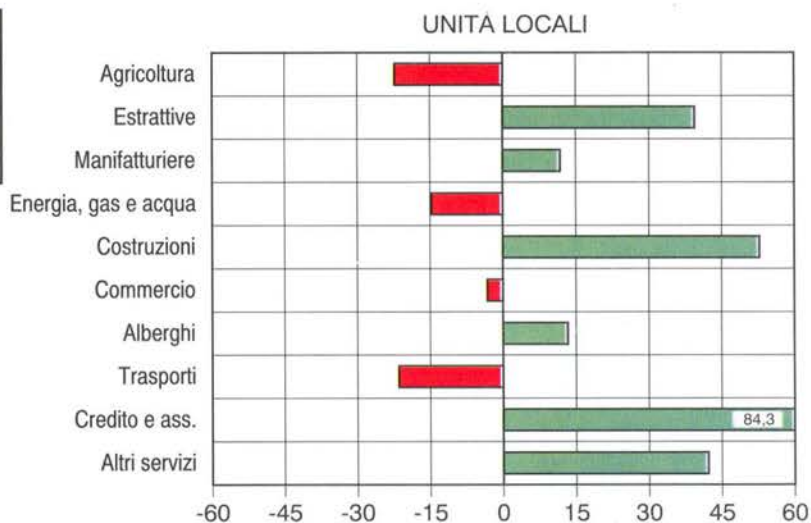

**Grafico 9 - Variazione percentuale degli addetti alle unità locali del 1991 rispetto al 1981 per settore di attività economica (a)**

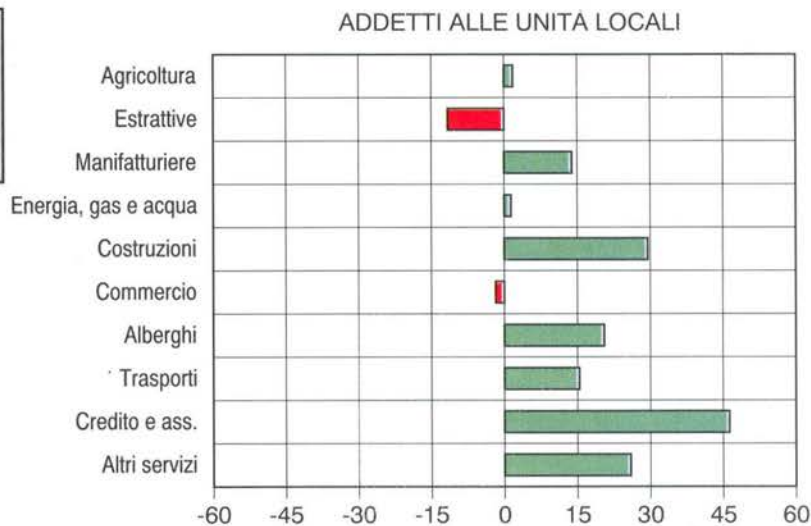

**Grafico 10 - Numero medio di addetti per unità locale di impresa per settore di attività economica**

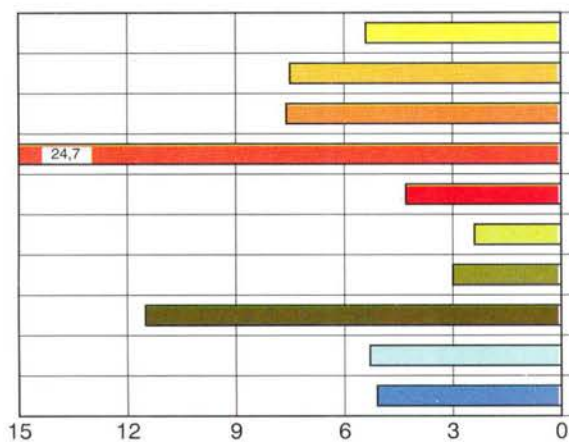

**Grafico 11 - Addetti alle unità locali delle imprese per settore di attività economica**

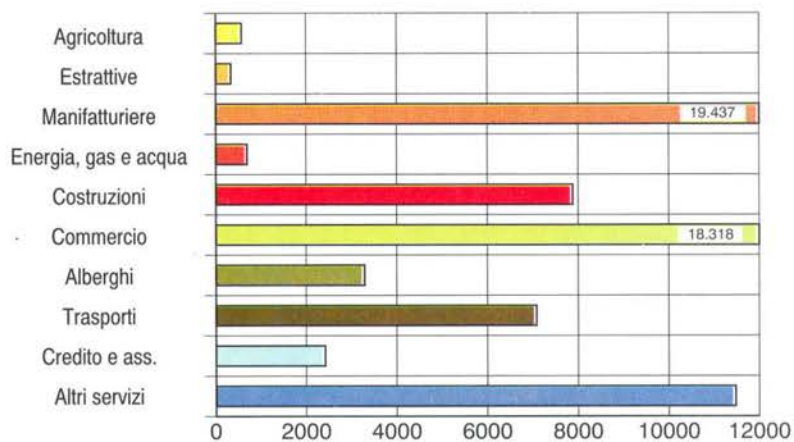

(a) A parità di campo di osservazione del Censimento 1981.



**Grafico 12 - Addetti alle unità locali delle imprese per attività manifatturiera**

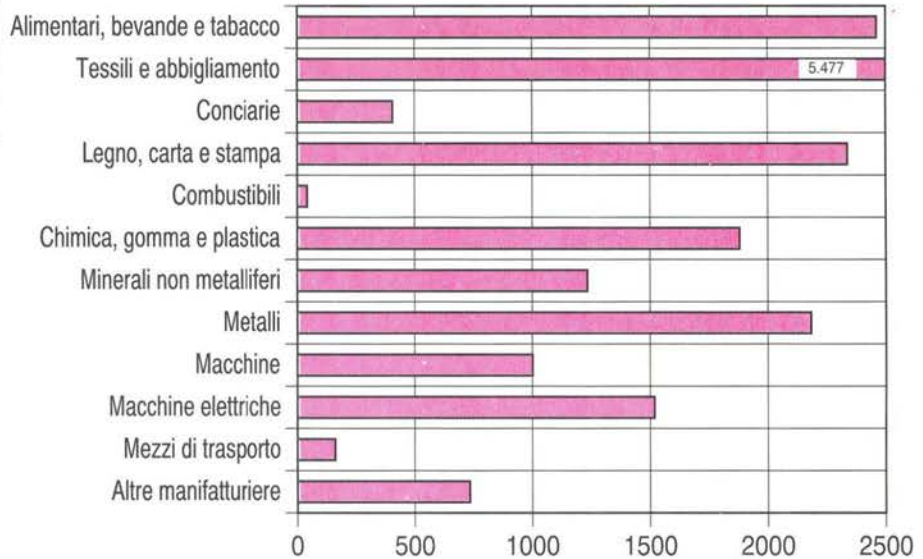

**Grafico 13 - Addetti alle unità locali delle imprese per alcune attività dei servizi**

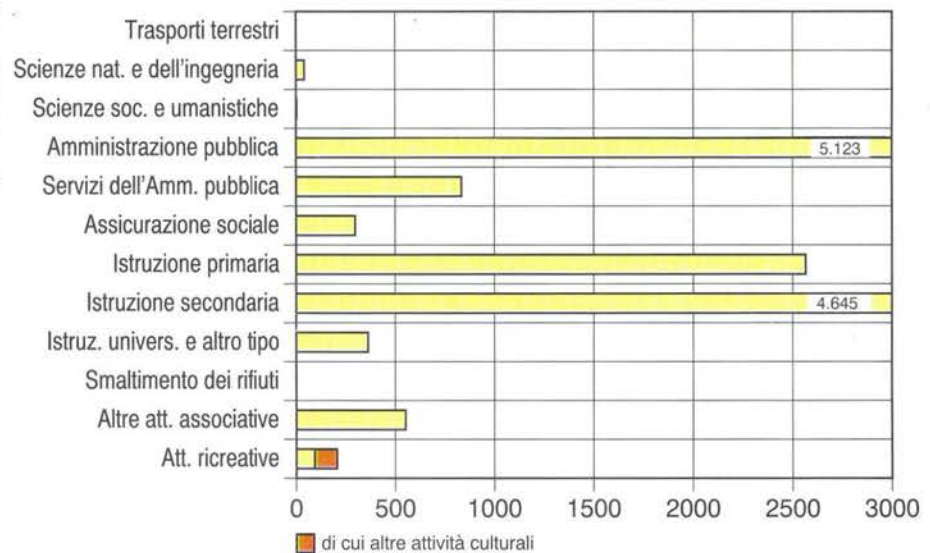

**Grafico 14 - Addetti alle unità locali delle istituzioni per alcune attività dei servizi**

**Grafico 15 - Addetti alle unità locali delle imprese secondo la posizione nella professione e il sesso**

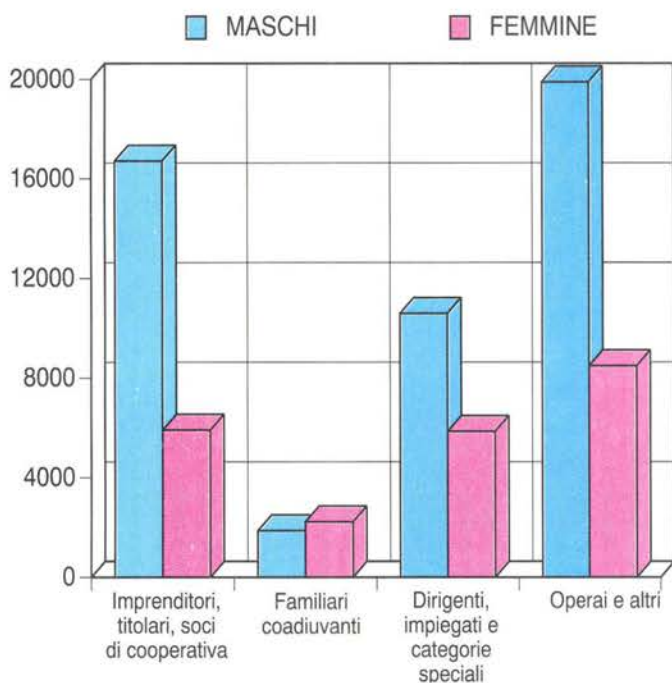

**Grafico 16 - Addetti alle unità locali delle istituzioni secondo la posizione nella professione e il sesso**

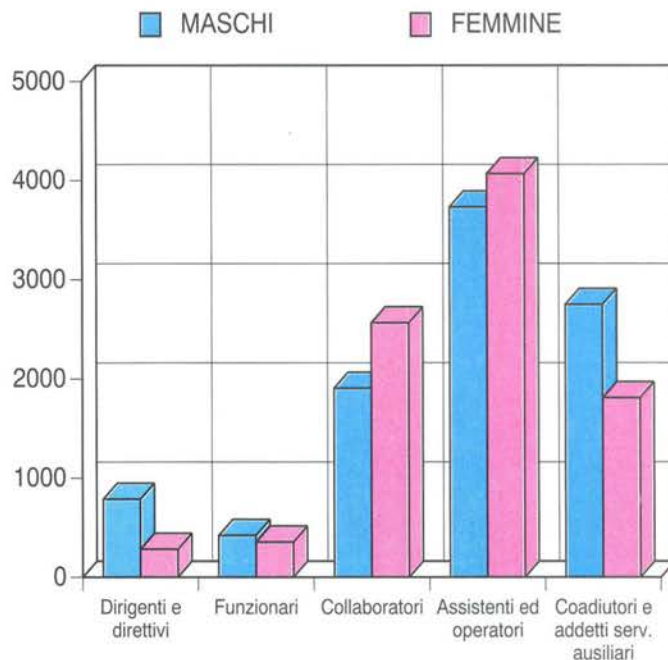

**Grafico 17 - Unità locali delle istituzioni e addetti per forma istituzionale**

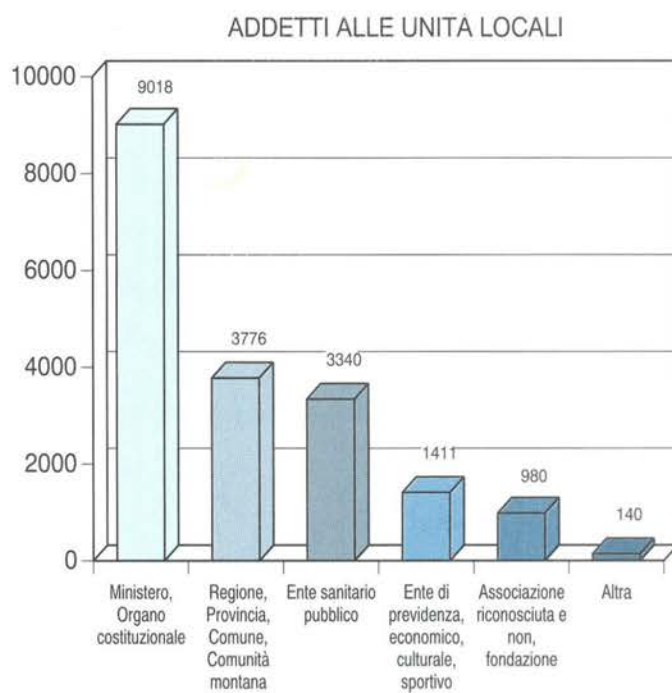
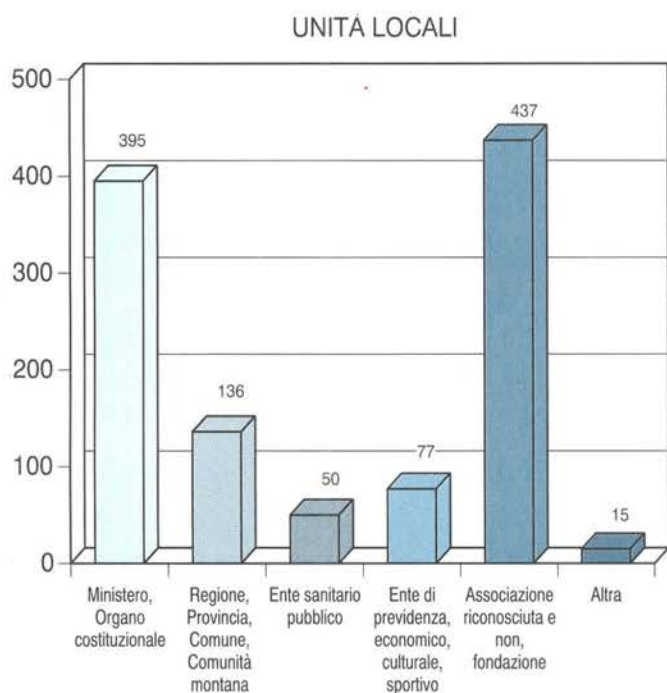



Parte prima

I caratteri generali



# CAPITOLO 1 - PESCARA NEGLI ULTIMI 20 ANNI ATTRAVERSO I CENSIMENTI

Tavola 1.1 - Imprese e addetti per settore di attività economica (a)

ATTIVITÀ ECONOMICHE 1991	NUMERI INDICI - 1971 = 100												ADDETTI PER IMPRESA		
	1971		1981		1991 (b)		1981		1991		1971	1981	1991		
	Imprese	Addetti	Imprese	Addetti	Imprese	Addetti	Imprese	Addetti	Imprese	Addetti					
<b>CAMPO DI OSSERVAZIONE DEI SINGOLI CENSIMENTI</b>															
<b>DATI ASSOLUTI</b>															
Agricoltura e pesca (c)	206	786	136	580	82	626	66,0	73,8	39,8	79,6	3,8	4,3	7,6		
Industria estrattiva	19	130	27	383	25	1.251	142,1	294,6	131,6	962,3	6,8	14,2	50,0		
Industria manifatturiera	2.014	12.458	2.136	16.123	2.326	18.394	106,1	129,4	115,5	147,6	6,2	7,5	7,9		
Energia, gas e acqua	15	178	3	19	2	18	20,0	10,7	13,3	10,1	11,9	6,3	9,0		
Costruzioni	533	5.743	999	6.550	1.574	7.957	187,4	114,1	295,3	138,6	10,8	6,6	5,1		
Commercio e riparazioni	6.316	13.478	7.400	17.226	7.059	17.794	117,2	127,8	111,8	132,0	2,1	2,3	2,5		
Alberghi e pubblici esercizi	714	1.963	940	2.691	1.054	3.212	131,7	137,1	147,6	163,6	2,7	2,9	3,0		
Trasporti e comunicazioni	367	1.304	379	2.157	426	2.098	103,3	165,4	116,1	160,9	3,6	5,7	4,9		
Credito e assicurazioni	78	399	127	750	279	1.228	162,8	188,0	357,7	307,8	5,1	5,9	4,4		
Altri servizi	1.021	2.856	1.609	4.948	4.540	11.244	157,6	173,2	444,7	393,7	2,8	3,1	2,5		
<b>TOTALE</b>	<b>11.283</b>	<b>39.295</b>	<b>13.756</b>	<b>51.427</b>	<b>17.367</b>	<b>63.822</b>	<b>121,9</b>	<b>130,9</b>	<b>153,9</b>	<b>162,4</b>	<b>3,5</b>	<b>3,7</b>	<b>3,7</b>		
<b>COMPOSIZIONE PERCENTUALE</b>															
Agricoltura e pesca (c)	1,8	2,0	1,0	1,1	0,5	1,0									
Industria estrattiva	0,2	0,3	0,2	0,7	0,1	2,0									
Industria manifatturiera	17,8	31,7	15,5	31,4	13,4	28,8									
Energia, gas e acqua	0,1	0,5	..	..	..	..									
Costruzioni	4,7	14,6	7,3	12,7	9,1	12,5									
Commercio e riparazioni	56,0	34,3	53,8	33,5	40,6	27,9									
Alberghi e pubblici esercizi	6,3	5,0	6,8	5,2	6,1	5,0									
Trasporti e comunicazioni	3,3	3,3	2,8	4,2	2,5	3,3									
Credito e assicurazioni	0,7	1,0	0,9	1,5	1,6	1,9									
Altri servizi	9,0	7,3	11,7	9,6	26,1	17,6									
<b>TOTALE</b>	<b>100,0</b>	<b>100,0</b>	<b>100,0</b>	<b>100,0</b>	<b>100,0</b>	<b>100,0</b>									
<b>A PARITÀ DI CAMPO DI OSSERVAZIONE DEL CENSIMENTO 1971</b>															
<b>DATI ASSOLUTI</b>															
Agricoltura e pesca (c)	206	786	136	580	82	626	66,0	73,8	39,8	79,6	3,8	4,3	7,6		
Industria estrattiva	19	130	27	383	25	1.251	142,1	294,6	131,6	962,3	6,8	14,2	50,0		
Industria manifatturiera	2.014	12.458	2.136	16.123	2.326	18.394	106,1	129,4	115,5	147,6	6,2	7,5	7,9		
Energia, gas e acqua	15	178	3	19	2	18	20,0	10,7	13,3	10,1	11,9	6,3	9,0		
Costruzioni	533	5.743	999	6.550	1.574	7.957	187,4	114,1	295,3	138,6	10,8	6,6	5,1		
Commercio e riparazioni	6.316	13.478	7.400	17.226	7.059	17.794	117,2	127,8	111,8	132,0	2,1	2,3	2,5		
Alberghi e pubblici esercizi	714	1.963	940	2.691	1.054	3.212	131,7	137,1	147,6	163,6	2,7	2,9	3,0		
Trasporti e comunicazioni	367	1.304	379	2.157	426	2.098	103,3	165,4	116,1	160,9	3,6	5,7	4,9		
Credito e assicurazioni	78	399	127	750	279	1.228	162,8	188,0	357,7	307,8	5,1	5,9	4,4		
Altri servizi	1.021	2.856	1.445	3.235	2.224	5.799	141,5	113,3	217,8	203,0	2,8	2,2	2,6		
<b>TOTALE</b>	<b>11.283</b>	<b>39.295</b>	<b>13.592</b>	<b>49.714</b>	<b>15.051</b>	<b>58.377</b>	<b>120,5</b>	<b>126,5</b>	<b>133,4</b>	<b>148,6</b>	<b>3,5</b>	<b>3,7</b>	<b>3,9</b>		
<b>COMPOSIZIONE PERCENTUALE</b>															
Agricoltura e pesca (c)	1,8	2,0	1,0	1,2	0,5	1,1									
Industria estrattiva	0,2	0,3	0,2	0,8	0,2	2,1									
Industria manifatturiera	17,8	31,7	15,7	32,4	15,5	31,5									
Energia, gas e acqua	0,1	0,5	..	..	..	..									
Costruzioni	4,7	14,6	7,3	13,2	10,5	13,6									
Commercio e riparazioni	56,0	34,3	54,4	34,7	46,9	30,5									
Alberghi e pubblici esercizi	6,3	5,0	6,9	5,4	7,0	5,5									
Trasporti e comunicazioni	3,3	3,3	2,8	4,3	2,8	3,6									
Credito e assicurazioni	0,7	1,0	0,9	1,5	1,9	2,1									
Altri servizi	9,0	7,3	10,6	6,5	14,8	9,9									
<b>TOTALE</b>	<b>100,0</b>	<b>100,0</b>	<b>100,0</b>	<b>100,0</b>	<b>100,0</b>	<b>100,0</b>									

(a) Cfr. "Avvertenze al cap. 1", pag. 38

(b) Escluse le istituzioni e i relativi addetti

(c) Comprende: attività dei servizi connesse all'agricoltura e zootecnia non rientranti nel campo di osservazione del censimento dell'agricoltura; caccia e cattura di animali per allevamento e ripopolamento di selvaggina e servizi connessi; aziende di utilizzazione di foreste e di boschi, consorzi di forestazione e rimboschimento e servizi connessi; pesca, piscicoltura e servizi connessi

**Tavola 1.2 - Imprese e addetti per classe di addetti (a)**

CLASSI DI ADDETTI	1971		1981		1991 (b)		ADDETTI PER IMPRESA		
	Imprese	Addetti	Imprese	Addetti	Imprese	Addetti	1971	1981	1991
<b>CAMPO DI OSSERVAZIONE DEI SINGOLI CENSIMENTI</b>									
<b>DATI ASSOLUTI</b>									
1	5.522	5.522	6.299	6.299	8.324	8.324	1,0	1,0	1,0
2	3.103	6.206	3.341	6.682	3.824	7.648	2,0	2,0	2,0
3 - 5	1.666	6.053	2.538	9.296	3.338	12.210	3,6	3,7	3,7
6 - 9	498	3.493	752	5.294	949	6.770	7,0	7,0	7,1
10 - 19	290	3.781	566	7.508	595	7.866	13,0	13,3	13,2
20 - 49	139	4.124	183	5.265	256	7.384	29,7	28,8	28,8
50 - 99	39	2.525	47	3.333	43	3.070	64,7	70,9	71,4
100 - 199	16	2.134	21	2.868	21	2.689	133,4	136,6	128,0
200 - 499	8	2.497	6	2.059	13	4.087	312,1	343,2	314,4
500 - 999	1	528	1	529	3	2.273	528,0	529,0	757,7
1.000 e più	1	2.432	2	2.294	1	1.501	2.432,0	1.147,0	1.501,0
<b>TOTALE</b>	<b>11.283</b>	<b>39.295</b>	<b>13.756</b>	<b>51.427</b>	<b>17.367</b>	<b>63.822</b>	<b>3,5</b>	<b>3,7</b>	<b>3,7</b>
<b>COMPOSIZIONE PERCENTUALE</b>									
1	48,9	14,1	45,8	12,2	47,9	13,0			
2	27,5	15,8	24,3	13,0	22,0	12,0			
3 - 5	14,8	15,4	18,5	18,1	19,2	19,1			
6 - 9	4,4	8,9	5,5	10,3	5,5	10,6			
10 - 19	2,6	9,6	4,1	14,6	3,4	12,3			
20 - 49	1,2	10,5	1,3	10,2	1,5	11,6			
50 - 99	0,3	6,4	0,3	6,5	0,2	4,8			
100 - 199	0,1	5,4	0,2	5,6	0,1	4,2			
200 - 499	0,1	6,4	..	4,0	0,1	6,4			
500 - 999	..	1,3	..	1,0	..	3,6			
1000 e più	..	6,2	..	4,5	..	2,4			
<b>TOTALE</b>	<b>100,0</b>	<b>100,0</b>	<b>100,0</b>	<b>100,0</b>	<b>100,0</b>	<b>100,0</b>			
<b>A PARITÀ DI CAMPO DI OSSERVAZIONE DEL CENSIMENTO 1971</b>									
<b>DATI ASSOLUTI</b>									
1	5.522	5.522	6.258	6.258	6.823	6.823	1,0	1,0	1,0
2	3.103	6.206	3.311	6.622	3.385	6.770	2,0	2,0	2,0
3 - 5	1.666	6.053	2.501	9.151	3.056	11.201	3,6	3,7	3,7
6 - 9	498	3.493	723	5.095	898	6.403	7,0	7,0	7,1
10 - 19	290	3.781	549	7.306	566	7.492	13,0	13,3	13,2
20 - 49	139	4.124	179	5.150	249	7.173	29,7	28,8	28,8
50 - 99	39	2.525	44	3.097	40	2.862	64,7	70,4	71,6
100 - 199	16	2.134	19	2.574	19	2.452	133,4	135,5	129,1
200 - 499	8	2.497	5	1.638	11	3.427	312,1	327,6	311,5
500 - 999	1	528	1	529	3	2.273	528,0	529,0	757,7
1.000 e più	1	2.432	2	2.294	1	1.501	2.432,0	1.147,0	1.501,0
<b>TOTALE</b>	<b>11.283</b>	<b>39.295</b>	<b>13.592</b>	<b>49.714</b>	<b>15.051</b>	<b>58.377</b>	<b>3,5</b>	<b>3,7</b>	<b>3,9</b>
<b>COMPOSIZIONE PERCENTUALE</b>									
1	48,9	14,1	46,0	12,6	45,3	11,7			
2	27,5	15,8	24,4	13,3	22,5	11,6			
3 - 5	14,8	15,4	18,4	18,4	20,3	19,2			
6 - 9	4,4	8,9	5,3	10,2	6,0	11,0			
10 - 19	2,6	9,6	4,0	14,7	3,8	12,8			
20 - 49	1,2	10,5	1,3	10,4	1,7	12,3			
50 - 99	0,3	6,4	0,3	6,2	0,3	4,9			
100 - 199	0,1	5,4	0,1	5,2	0,1	4,2			
200 - 499	0,1	6,4	..	3,3	0,1	5,9			
500 - 999	..	1,3	..	1,1	..	3,9			
1000 e più	..	6,2	..	4,6	..	2,6			
<b>TOTALE</b>	<b>100,0</b>	<b>100,0</b>	<b>100,0</b>	<b>100,0</b>	<b>100,0</b>	<b>100,0</b>			

(a) Cfr. "Avvertenze al cap. 1", pag. 38

(b) Escluse le istituzioni e i relativi addetti

**Tavola 1.3 - Imprese e addetti per classe di addetti e settore di attività economica (a)**

ATTIVITÀ ECONOMICHE 1991	CLASSI DI ADETTI											
	1 - 9		10 - 19		20 - 99		100 - 199		200 E PIÙ		TOTALE	
	1981	1991	1981	1991	1981	1991	1981	1991	1981	1991	1981	1991
<b>IMPRESE</b>												
Agricoltura e pesca (b)	131	71	2	4	2	6	1	1	-	-	136	82
Industria estrattiva	19	17	4	2	3	5	1	-	-	1	27	25
Industria manifatturiera	1.824	1.951	191	213	103	145	14	10	4	7	2.136	2.326
Energia, gas e acqua	3	1	-	1	-	-	-	-	-	-	3	2
Costruzioni	833	1.383	113	137	51	49	2	4	-	1	999	1.574
Commercio e riparazioni	7.192	6.902	171	115	36	37	1	2	-	3	7.400	7.059
Alberghi e pubblici esercizi	907	1.017	22	29	11	8	-	-	-	-	940	1.054
Trasporti e comunicazioni	349	384	19	24	8	16	-	1	3	1	379	426
Credito e assicurazioni	121	272	4	3	1	3	-	-	1	1	127	279
Altri servizi	1.551	4.416	40	65	15	30	2	3	1	2	1.609	4.516
<b>TOTALE</b>	<b>12.930</b>	<b>16.414</b>	<b>566</b>	<b>593</b>	<b>230</b>	<b>299</b>	<b>21</b>	<b>21</b>	<b>9</b>	<b>16</b>	<b>13.756</b>	<b>17.343</b>
<b>ADETTI</b>												
Agricoltura e pesca (b)	356	159	28	56	81	277	115	134	-	-	580	626
Industria estrattiva	76	77	51	29	139	183	117	-	-	962	383	1.251
Industria manifatturiera	4.717	5.168	2.654	2.919	3.770	5.203	1.867	1.210	3.115	3.894	16.123	18.394
Energia, gas e acqua	19	5	-	13	-	-	-	-	-	-	19	18
Costruzioni	2.746	3.805	1.522	1.784	1.926	1.498	356	515	-	355	6.550	7.957
Commercio e riparazioni	13.657	13.810	2.199	1.511	1.251	1.309	119	300	-	864	17.226	17.794
Alberghi e pubblici esercizi	2.048	2.636	284	348	359	228	-	-	-	-	2.691	3.212
Trasporti e comunicazioni	621	819	233	309	341	462	-	103	962	405	2.157	2.098
Credito e assicurazioni	290	642	52	45	24	89	-	-	384	452	750	1.228
Altri servizi	3.041	7.769	485	829	707	1.205	294	427	421	494	4.948	10.724
<b>TOTALE</b>	<b>27.571</b>	<b>34.890</b>	<b>7.508</b>	<b>7.843</b>	<b>8.598</b>	<b>10.454</b>	<b>2.868</b>	<b>2.689</b>	<b>4.882</b>	<b>7.426</b>	<b>51.427</b>	<b>63.302</b>

(a) A parità di campo di osservazione 1981. Cfr. "Avvertenze al cap. 1", pag. 38

(b) Comprende: attività dei servizi connesse all'agricoltura e zootecnia non rientranti nel campo di osservazione del censimento dell'agricoltura; caccia e cattura di animali per allevamento e ripopolamento di selvaggina e servizi connessi; aziende di utilizzazione di foreste e di boschi, consorzi di forestazione e rimboscimento e servizi connessi; pesca, piscicoltura e servizi connessi

**Tavola 1.4 - Variazioni del numero delle imprese e degli addetti per settore di attività economica, classe di addetti e tipo di comune (a)**

ATTIVITÀ ECONOMICHE 1991 CLASSI DI ADETTI	1981-1971 (b)				1991-1981 (c)			
	Imprese		Addetti		Imprese		Addetti	
	Numeri indici - 1971 = 100							
<b>ATTIVITÀ ECONOMICA</b>								
Agricoltura e pesca (d)	-70	-206	66,0	73,8	-54	46	60,3	107,9
Industria estrattiva	8	253	142,1	294,6	-2	868	92,6	326,6
Industria manifatturiera	122	3.665	106,1	129,4	190	2.271	108,9	114,1
Energia, gas e acqua	-12	-159	20,0	10,7	-1	-1	66,7	94,7
Costruzioni	466	807	187,4	114,1	575	1.407	157,6	121,5
Commercio e riparazioni	1.084	3.748	117,2	127,8	-341	568	95,4	103,3
Alberghi e pubblici esercizi	226	728	131,7	137,1	114	521	112,1	119,4
Trasporti e comunicazioni	12	853	103,3	165,4	47	-59	112,4	97,3
Credito e assicurazioni	49	351	162,8	188,0	152	478	219,7	163,7
Altri servizi	424	379	141,5	113,3	2.907	5.776	280,7	216,7
<b>TOTALE</b>	<b>2.309</b>	<b>10.419</b>	<b>120,5</b>	<b>126,5</b>	<b>3.587</b>	<b>11.875</b>	<b>126,1</b>	<b>123,1</b>
<b>CLASSE DI ADETTI</b>								
1	736	736	113,3	113,3	2.014	2.014	132,0	132,0
2	208	416	106,7	106,7	481	962	114,4	114,4
3 - 5	835	3.098	150,1	151,2	796	2.898	131,4	131,2
6 - 9	225	1.602	145,2	145,9	193	1.445	125,7	127,3
10 - 19	259	3.525	189,3	193,2	27	335	104,8	104,5
20 - 49	40	1.026	128,8	124,9	73	2.119	139,9	140,2
50 - 99	5	572	112,8	122,7	-4	-263	91,5	92,1
100 - 199	3	440	118,8	120,6	-	-179	100,0	93,8
200 - 499	-3	-859	62,5	65,6	6	1.593	200,0	177,4
500 - 999	-	1	100,0	100,2	2	1.744	300,0	429,7
1000 e più	1	-138	200,0	94,3	-1	-793	50,0	65,4
<b>TOTALE</b>	<b>2.309</b>	<b>10.419</b>	<b>120,5</b>	<b>126,5</b>	<b>3.587</b>	<b>11.875</b>	<b>126,1</b>	<b>123,1</b>
<b>TIPO DI COMUNE</b>								
- Comune capoluogo	903	759	115,7	103,0	1.700	4.291	125,1	116,1
- Altri comuni	1.406	9.660	125,4	168,4	1.887	7.584	127,0	130,7
<b>TOTALE</b>	<b>2.309</b>	<b>10.419</b>	<b>120,5</b>	<b>126,5</b>	<b>3.587</b>	<b>11.875</b>	<b>126,1</b>	<b>123,1</b>

(a) Cfr. "Avvertenze al cap. 1", pag. 38

(b) A parità di campo di osservazione 1971

(c) A parità di campo di osservazione 1981

(d) Comprende: attività dei servizi connesse all'agricoltura e zootecnia non rientranti nel campo di osservazione del censimento dell'agricoltura; caccia e cattura di animali per allevamento e ripopolamento di selvaggina e servizi connessi; aziende di utilizzazione di foreste e di boschi, consorzi di forestazione e rimboscimento e servizi connessi; pesca, piscicoltura e servizi connessi



**Tavola 1.5 - Imprese, unità locali e addetti per sezione, sottosezione, divisione e gruppo di attività economica (a)**

ATTIVITÀ ECONOMICHE 1991 (b)	IMPRESE						UNITÀ LOCALI					
	1981		1991		NUMERI INDICI - 1981 = 100		1981		1991		NUMERI INDICI - 1981 = 100	
	N.	Addetti	N.	Addetti	N.	Addetti	N.	Addetti	N.	Addetti	N.	Addetti
<b>A AGRICOLTURA, CACCIA E SILVICOLTURA</b>	<b>61</b>	<b>255</b>	<b>61</b>	<b>523</b>	<b>100,0</b>	<b>205,1</b>	<b>63</b>	<b>248</b>	<b>86</b>	<b>475</b>	<b>136,5</b>	<b>191,5</b>
01 AGRICOLTURA, CACCIA E RELATIVI SERVIZI	60	253	58	452	96,7	178,7	62	246	81	423	130,6	172,0
02 SILVICOLTURA E UTILIZZAZIONE DI AREE FORESTALI E SERVIZI CONNESSI	1	2	3	71	300,0	3.550,0	1	2	5	52	500,0	2.600,0
<b>B PESCA, PISCICOLTURA E SERVIZI CONNESSI</b>	<b>75</b>	<b>325</b>	<b>21</b>	<b>103</b>	<b>28,0</b>	<b>31,7</b>	<b>76</b>	<b>320</b>	<b>22</b>	<b>103</b>	<b>28,9</b>	<b>32,2</b>
05 PESCA, PISCICOLTURA E SERVIZI CONNESSI	75	325	21	103	28,0	31,7	76	320	22	103	28,9	32,2
<b>C ESTRAZIONE DI MINERALI</b>	<b>27</b>	<b>383</b>	<b>25</b>	<b>1.251</b>	<b>92,6</b>	<b>326,6</b>	<b>33</b>	<b>388</b>	<b>46</b>	<b>343</b>	<b>139,4</b>	<b>88,4</b>
<b>CA ESTRAZIONE DI MINERALI ENERGETICI</b>	<b>1</b>	<b>94</b>	<b>3</b>	<b>1.047</b>	<b>300,0</b>	<b>1.113,8</b>	<b>3</b>	<b>92</b>	<b>4</b>	<b>137</b>	<b>133,3</b>	<b>148,9</b>
10 ESTRAZIONE DI CARBON FOSSILE E LIGNITE; ESTRAZIONE DI TORBA	-	-	-	-	-	-	-	-	-	-	-	-
10.1 Estrazione ed agglomerazione di carbon fossile	-	-	-	-	-	-	-	-	-	-	-	-
10.2 Estrazione ed agglomerazione di lignite	-	-	-	-	-	-	-	-	-	-	-	-
10.3 Estrazione ed agglomerazione di torba	-	-	-	-	-	-	-	-	-	-	-	-
11 ESTRAZIONE DI PETROLIO GREGGIO E DI GAS NATURALE; SERVIZI CONNESSI ALL'ESTRAZIONE DI PETROLIO E DI GAS NATURALE, ESCLUSA LA PROSPEZIONE	1	94	3	1.047	300,0	1.113,8	3	92	4	137	133,3	148,9
11.1 Estrazione di petrolio greggio e di gas naturale	-	-	-	-	-	-	-	-	-	-	-	-
11.2 Attività dei servizi connessi all'estrazione di petrolio e di gas, esclusa la prospezione	1	94	3	1.047	300,0	1.113,8	3	92	4	137	133,3	148,9
12 ESTRAZIONE DI MINERALI DI URANIO E DI TORIO	-	-	-	-	-	-	-	-	-	-	-	-
12.0 Estrazione di minerali di uranio e di torio	-	-	-	-	-	-	-	-	-	-	-	-
<b>CB ESTRAZIONE DI MINERALI NON ENERGETICI</b>	<b>26</b>	<b>289</b>	<b>22</b>	<b>204</b>	<b>84,6</b>	<b>70,6</b>	<b>30</b>	<b>296</b>	<b>42</b>	<b>206</b>	<b>140,0</b>	<b>69,6</b>
13 ESTRAZIONE DI MINERALI METALLIFERI	1	24	-	-	-	-	1	24	-	-	-	-
13.1 Estrazione di minerali di ferro	-	-	-	-	-	-	-	-	-	-	-	-
13.2 Estrazione di minerali metallici non ferrosi, ad eccezione dei minerali di uranio e di torio	1	24	-	-	-	-	1	24	-	-	-	-
14 ALTRE INDUSTRIE ESTRATTIVE	25	265	22	204	88,0	77,0	29	272	42	206	144,8	75,7
14.1 Estrazione di pietra	14	90	10	45	71,4	50,0	17	95	13	64	76,5	67,4
14.2 Estrazione di ghiaia, sabbia e argilla	1	4	10	115	1.000,0	2.875,0	2	6	23	98	1.150,0	1.633,3
14.3 Estrazione di minerali per le industrie chimiche e la fabbricazione di concimi	-	-	1	2	-	-	-	-	1	2	-	-
14.4 Produzione di sale	-	-	-	-	-	-	-	-	-	-	-	-
14.5 Estrazione di altri minerali e prodotti di cava n.c.a.	10	171	1	42	10,0	24,6	10	171	5	42	50,0	24,6
<b>D ATTIVITÀ MANIFATTURIERE</b>	<b>2.136</b>	<b>16.123</b>	<b>2.326</b>	<b>18.394</b>	<b>108,9</b>	<b>114,1</b>	<b>2.279</b>	<b>17.073</b>	<b>2.549</b>	<b>19.454</b>	<b>111,8</b>	<b>113,9</b>
<b>DA INDUSTRIE ALIMENTARI, DELLE BEVANDE E DEL TABACCO</b>	<b>421</b>	<b>2.312</b>	<b>439</b>	<b>2.343</b>	<b>104,3</b>	<b>101,3</b>	<b>458</b>	<b>2.404</b>	<b>482</b>	<b>2.479</b>	<b>105,2</b>	<b>103,1</b>
15 INDUSTRIE ALIMENTARI E DELLE BEVANDE	421	2.312	438	2.089	104,0	90,4	457	2.348	478	2.297	104,6	97,8
15.1 Produzione, lavorazione e conservazione di carne e di prodotti a base di carne	22	227	26	358	118,2	157,7	37	237	39	381	105,4	160,8
15.2 Lavorazione e conservazione di pesce e di prodotti a base di pesce	-	-	1	1	-	-	-	-	2	4	-	-
15.3 Lavorazione e conservazione di frutta e ortaggi	4	29	3	28	75,0	96,6	4	29	3	28	75,0	96,6
15.4 Fabbricazione di oli e grassi vegetali e animali	119	569	99	317	83,2	55,7	124	603	102	353	82,3	58,5
15.5 Industria lattiero-casearia	4	79	7	61	175,0	77,2	6	55	8	65	133,3	118,2
15.6 Lavorazione delle granaglie e di prodotti amidacei	31	93	19	51	61,3	54,8	34	95	19	51	55,9	53,7
15.7 Fabbricazione di prodotti per l'alimentazione degli animali	1	4	1	8	100,0	200,0	1	4	2	11	200,0	275,0
15.8 Fabbricazione di altri prodotti alimentari	219	1.149	268	1.084	122,4	94,3	226	1.037	286	1.067	126,5	102,9
15.9 Industria delle bevande	21	162	14	181	66,7	111,7	25	288	17	337	68,0	117,0
16 INDUSTRIA DEL TABACCO	-	-	1	254	-	-	1	56	4	182	400,0	325,0
16.0 Industria del tabacco	-	-	1	254	-	-	1	56	4	182	400,0	325,0

**Tavola 1.5 segue - Imprese, unità locali e addetti per sezione, sottosezione, divisione e gruppo di attività economica (a)**

ATTIVITÀ ECONOMICHE 1991 (b)	IMPRESE						UNITÀ LOCALI					
	1981		1991		NUMERI INDICI - 1981 = 100		1981		1991		NUMERI INDICI - 1981 = 100	
	N.	Addetti	N.	Addetti	N.	Addetti	N.	Addetti	N.	Addetti	N.	Addetti
<b>DB</b> <b>INDUSTRIE TESSILI E DELL'ABBIGLIAMENTO</b>	<b>425</b>	<b>4.269</b>	<b>453</b>	<b>5.420</b>	<b>106,6</b>	<b>127,0</b>	<b>434</b>	<b>4.264</b>	<b>485</b>	<b>5.477</b>	<b>111,8</b>	<b>128,4</b>
17 <b>INDUSTRIE TESSILI</b>	97	378	66	407	68,0	107,7	103	384	73	449	70,9	116,9
17.1 Preparazione e filatura di fibre tessili	3	24	1	2	33,3	8,3	4	34	1	2	25,0	5,9
17.2 Tessitura di materie tessili	2	8	2	6	100,0	75,0	2	4	3	45	150,0	1.125,0
17.3 Finissaggio dei tessili	-	-	8	58	-	-	-	-	9	63	-	-
17.4 Confezionamento di articoli in tessuto, esclusi gli articoli di vestiario	59	191	16	129	27,1	67,5	63	201	18	127	28,6	63,2
17.5 Altre industrie tessili	7	52	14	57	200,0	109,6	8	42	15	57	187,5	135,7
17.6 Fabbricazione di maglierie	5	27	17	103	340,0	381,5	5	27	17	101	340,0	374,1
17.7 Fabbricazione di articoli in maglieria	21	76	8	52	38,1	68,4	21	76	10	54	47,6	71,1
18 <b>CONFEZIONE DI ARTICOLI DI VESTIARIO; PREPARAZIONE E TINTURA DI PELLICCE</b>	<b>328</b>	<b>3.891</b>	<b>387</b>	<b>5.013</b>	<b>118,0</b>	<b>128,8</b>	<b>331</b>	<b>3.880</b>	<b>412</b>	<b>5.028</b>	<b>124,5</b>	<b>129,6</b>
18.1 Confezione di vestiario in pelle	1	529	2	3	200,0	0,6	1	522	2	3	200,0	0,6
18.2 Confezione di altri articoli di vestiario ed accessori	307	3.292	359	4.915	116,9	149,3	309	3.288	383	4.932	123,9	150,0
18.3 Preparazione e tintura di pellicce; confezione di articoli in pelliccia	20	70	26	95	130,0	135,7	21	70	27	93	128,6	132,9
<b>DC</b> <b>INDUSTRIE CONCIARIE, FABBRICAZIONE DI PRODOTTI IN CUOIO, PELLE E SIMILARI</b>	<b>28</b>	<b>168</b>	<b>29</b>	<b>404</b>	<b>103,6</b>	<b>240,5</b>	<b>29</b>	<b>439</b>	<b>32</b>	<b>406</b>	<b>110,3</b>	<b>92,5</b>
19 <b>PREPARAZIONE E CONCIA DEL CUOIO; FABBRICAZIONE DI ARTICOLI DA VIAGGIO, BORSE, ARTICOLI DA CORREGGIAIO, SELLERIA E CALZATURE</b>	<b>28</b>	<b>168</b>	<b>29</b>	<b>404</b>	<b>103,6</b>	<b>240,5</b>	<b>29</b>	<b>439</b>	<b>32</b>	<b>406</b>	<b>110,3</b>	<b>92,5</b>
19.1 Preparazione e concia del cuoio	4	30	1	34	25,0	113,3	5	303	2	35	40,0	11,6
19.2 Fabbricazione di articoli da viaggio, borse, articoli da correggiaio e selleria	13	78	14	131	107,7	167,9	13	76	15	131	115,4	172,4
19.3 Fabbricazione di calzature	11	60	14	239	127,3	398,3	11	60	15	240	136,4	400,0
<b>DD</b> <b>INDUSTRIA DEL LEGNO E DEI PRODOTTI IN LEGNO</b>	<b>297</b>	<b>947</b>	<b>214</b>	<b>519</b>	<b>72,1</b>	<b>54,8</b>	<b>307</b>	<b>984</b>	<b>223</b>	<b>503</b>	<b>72,6</b>	<b>51,1</b>
20 <b>INDUSTRIA DEL LEGNO E DEI PRODOTTI IN LEGNO E SUGHERO, ESCLUSI I MOBILI; FABBRICAZIONE DI ARTICOLI DI PAGLIA E MATERIALI DA INTRECCIO</b>	<b>297</b>	<b>947</b>	<b>214</b>	<b>519</b>	<b>72,1</b>	<b>54,8</b>	<b>307</b>	<b>984</b>	<b>223</b>	<b>503</b>	<b>72,6</b>	<b>51,1</b>
20.1 Taglio, piallatura e trattamento del legno	4	46	6	35	150,0	76,1	4	46	6	35	150,0	76,1
20.2 Fabbricazione di fogli da impiallacciatura; fabbricazione di compensato, pannelli stratificati (ad anima listellata), pannelli di fibre, di particelle ed altri pannelli	5	148	2	15	40,0	10,1	5	146	2	15	40,0	10,3
20.3 Fabbricazione di elementi di carpenteria in legno e falegnameria per l'edilizia	238	560	172	371	72,3	66,3	245	609	178	371	72,7	60,9
20.4 Fabbricazione di imballaggi in legno	6	104	3	32	50,0	30,8	7	93	4	32	57,1	34,4
20.5 Fabbricazione di altri prodotti in legno; fabbricazione di articoli in sughero, paglia e materiali da intreccio	44	89	31	66	70,5	74,2	46	90	33	50	71,7	55,6
<b>DE</b> <b>FABBRICAZIONE DELLA PASTA-CARTA, DELLA CARTA E DEI PRODOTTI DI CARTA; STAMPA ED EDITORIA</b>	<b>98</b>	<b>1.529</b>	<b>139</b>	<b>2.482</b>	<b>141,8</b>	<b>162,3</b>	<b>109</b>	<b>1.132</b>	<b>151</b>	<b>1.835</b>	<b>138,5</b>	<b>162,1</b>
21 <b>FABBRICAZIONE DELLA PASTA-CARTA, DELLA CARTA E DEI PRODOTTI DI CARTA</b>	<b>4</b>	<b>1.087</b>	<b>17</b>	<b>1.820</b>	<b>425,0</b>	<b>167,4</b>	<b>6</b>	<b>674</b>	<b>19</b>	<b>1.172</b>	<b>316,7</b>	<b>173,9</b>
21.1 Fabbricazione della pasta-carta, della carta e del cartone	-	-	-	-	-	-	-	-	-	-	-	-
21.2 Fabbricazione di articoli di carta e di cartone	4	1.087	17	1.820	425,0	167,4	6	674	19	1.172	316,7	173,9
22 <b>EDITORIA, STAMPA E RIPRODUZIONE DI SUPPORTI REGISTRATI</b>	<b>94</b>	<b>442</b>	<b>122</b>	<b>662</b>	<b>129,8</b>	<b>149,8</b>	<b>103</b>	<b>458</b>	<b>132</b>	<b>663</b>	<b>128,2</b>	<b>144,8</b>
22.1 Editoria	20	78	27	151	135,0	193,6	23	87	33	151	143,5	173,6
22.2 Stampa e attività dei servizi connessi alla stampa	74	364	93	509	125,7	139,8	80	371	97	510	121,3	137,5
22.3 Riproduzione di supporti registrati	-	-	2	2	-	-	-	-	2	2	-	-

**Tavola 1.5 segue - Imprese, unità locali e addetti per sezione, sottosezione, divisione e gruppo di attività economica (a)**

ATTIVITÀ ECONOMICHE 1991 (b)	IMPRESE						UNITÀ LOCALI					
	1981		1991		NUMERI INDICI - 1981 = 100		1981		1991		NUMERI INDICI - 1981 = 100	
	N.	Addetti	N.	Addetti	N.	Addetti	N.	Addetti	N.	Addetti	N.	Addetti
<b>DF</b> FABBRICAZIONE DI COKE, RAFFINERIE DI PETROLIO, TRATTAMENTO DEI COMBUSTIBILI NUCLEARI	-	-	4	13	-	-	2	36	8	42	400,0	116,7
23 FABBRICAZIONE DI COKE, RAFFINERIE DI PETROLIO, TRATTAMENTO DEI COMBUSTIBILI NUCLEARI	-	-	4	13	-	-	2	36	8	42	400,0	116,7
23.1 Fabbricazione di prodotti di cokeria	-	-	-	-	-	-	-	-	-	-	-	-
23.2 Fabbricazione di prodotti petroliferi raffinati	-	-	4	13	-	-	2	36	8	42	400,0	116,7
23.3 Trattamento dei combustibili nucleari	-	-	-	-	-	-	-	-	-	-	-	-
<b>DG</b> FABBRICAZIONE DI PRODOTTI CHIMICI E DI FIBRE SINTETICHE E ARTIFICIALI	22	300	22	744	100,0	248,0	29	1.044	29	1.339	100,0	128,3
24 FABBRICAZIONE DI PRODOTTI CHIMICI E DI FIBRE SINTETICHE E ARTIFICIALI	22	300	22	744	100,0	248,0	29	1.044	29	1.339	100,0	128,3
24.1 Fabbricazione di prodotti chimici di base	10	264	2	14	20,0	5,3	14	995	4	20	28,6	2,0
24.2 Fabbricazione di pesticidi e di altri prodotti chimici per l'agricoltura	1	1	-	-	-	-	1	1	1	9	100,0	900,0
24.3 Fabbricazione di pitture, vernici e smalti, inchiostri da stampa e mastici	2	8	5	26	250,0	325,0	2	8	5	26	250,0	325,0
24.4 Fabbricazione di prodotti farmaceutici e di prodotti chimici e botanici per usi medicinali	-	-	1	586	-	-	1	4	1	400	100,0	10.000,0
24.5 Fabbricazione di saponi e detersivi, di prodotti per la pulizia e la lucidatura, di profumi e prodotti per toilette	4	7	2	25	50,0	357,1	4	7	3	25	75,0	357,1
24.6 Fabbricazione di altri prodotti chimici	5	20	12	93	240,0	465,0	7	29	15	859	214,3	2.962,1
24.7 Fabbricazione di fibre sintetiche e artificiali	-	-	-	-	-	-	-	-	-	-	-	-
<b>DH</b> FABBRICAZIONE DI ARTICOLI IN GOMMA E MATERIE PLASTICHE	76	525	33	325	43,4	61,9	80	543	37	542	46,3	99,8
25 FABBRICAZIONE DI ARTICOLI IN GOMMA E MATERIE PLASTICHE	76	525	33	325	43,4	61,9	80	543	37	542	46,3	99,8
25.1 Fabbricazione di articoli in gomma	49	358	6	70	12,2	19,6	51	370	9	298	17,6	80,5
25.2 Fabbricazione di articoli in materie plastiche	27	167	27	255	100,0	152,7	29	173	28	244	96,6	141,0
<b>DI</b> FABBRICAZIONE DI PRODOTTI DELLA LAVORAZIONE DI MINERALI NON METALLIFERI	104	1.658	107	835	102,9	50,4	124	1.739	129	1.234	104,0	71,0
26 FABBRICAZIONE DI PRODOTTI DELLA LAVORAZIONE DI MINERALI NON METALLIFERI	104	1.658	107	835	102,9	50,4	124	1.739	129	1.234	104,0	71,0
26.1 Fabbricazione di vetro e di prodotti in vetro	3	15	12	47	400,0	313,3	3	15	12	47	400,0	313,3
26.2 Fabbricazione di prodotti ceramici non refrattari, non destinati all'edilizia; fabbricazione di prodotti ceramici refrattari	10	16	8	13	80,0	81,3	11	32	8	13	72,7	40,6
26.3 Fabbricazione di piastrelle e lastre in ceramica per pavimenti e rivestimenti	-	-	-	-	-	-	-	-	-	-	-	-
26.4 Fabbricazione di mattoni, tegole ed altri prodotti per l'edilizia in terracotta	14	875	7	120	50,0	13,7	14	390	9	120	64,3	30,8
26.5 Produzione di cemento, calce, gesso	4	32	2	25	50,0	78,1	7	486	6	254	85,7	52,3
26.6 Fabbricazione di prodotti in calcestruzzo, cemento o gesso	34	477	37	396	108,8	83,0	50	588	50	581	100,0	98,8
26.7 Taglio, modellatura e finitura della pietra	39	243	40	212	102,6	87,2	39	228	43	217	110,3	95,2
26.8 Fabbricazione di altri prodotti in minerali non metaliferi	-	-	1	22	-	-	-	-	1	2	-	-
<b>DJ</b> PRODUZIONE DI METALLO E FABBRICAZIONE DI PRODOTTI IN METALLO	296	1.854	284	2.273	95,9	122,6	310	1.806	304	2.183	98,1	120,9
27 PRODUZIONE DI METALLI E LORO LEGHE	5	136	3	41	60,0	30,1	5	136	4	51	80,0	37,5
27.1 Produzione di ferro, di acciaio e di ferroleghie (CECA)	-	-	-	-	-	-	-	-	-	-	-	-

**Tavola 1.5 segue - Imprese, unità locali e addetti per sezione, sottosezione, divisione e gruppo di attività economica (a)**

ATTIVITÀ ECONOMICHE 1991 (b)	IMPRESE						UNITÀ LOCALI						
	1981		1991		NUMERI INDICI - 1981 = 100		1981		1991		NUMERI INDICI - 1981 = 100		
	N.	Addetti	N.	Addetti	N.	Addetti	N.	Addetti	N.	Addetti	N.	Addetti	
27.2	Fabbricazione di tubi	1	3	1	4	100,0	133,3	1	3	2	14	200,0	466,7
27.3	Altre attività di prima trasformazione del ferro e dell'acciaio e produzione di ferroleghie non CECA	-	-	2	37	-	-	-	-	2	37	-	-
27.4	Produzione di metalli di base preziosi e non ferrosi	2	12	-	-	-	-	2	12	-	-	-	-
27.5	Fusione di metalli	2	121	-	-	-	-	2	121	-	-	-	-
28	<b>FABBRICAZIONE E LAVORAZIONE DEI PRODOTTI IN METALLO, ESCLUSE MACCHINE E IMPIANTI</b>	291	1.718	281	2.232	96,6	129,9	305	1.670	300	2.132	98,4	127,7
28.1	Fabbricazione di elementi da costruzione in metallo	93	961	134	1.505	144,1	156,6	101	906	151	1.395	149,5	154,0
28.2	Fabbricazione di cisterne, serbatoi e contenitori in metallo; fabbricazione di radiatori e caldaie per il riscaldamento centrale	11	147	3	123	27,3	83,7	12	147	3	123	25,0	83,7
28.3	Fabbricazione di generatori di vapore, escluse le caldaie per riscaldamento centrale ad acqua calda	-	-	-	-	-	-	-	-	-	-	-	-
28.4	Fucinataura, imbutitura, stampaggio e profilatura dei metalli; metallurgia delle polveri	2	22	3	30	150,0	136,4	2	22	3	30	150,0	136,4
28.5	Trattamento e rivestimento dei metalli, lavorazioni di meccanica generale per conto terzi	23	142	23	196	100,0	138,0	26	154	24	206	92,3	133,8
28.6	Fabbricazione di articoli di coltelleria, utensili e oggetti diversi in metallo	19	173	11	40	57,9	23,1	19	173	11	40	57,9	23,1
28.7	Fabbricazione di altri prodotti metallici	143	273	107	338	74,8	123,8	145	268	108	338	74,5	126,1
DK	<b>FABBRICAZIONE DI MACCHINE ED APPARECCHI MECCANICI, COMPRESI L'INSTALLAZIONE, IL MONTAGGIO, LA RIPARAZIONE E LA MANUTENZIONE</b>	131	692	110	981	84,0	141,8	136	720	126	1.001	92,6	139,0
29	<b>FABBRICAZIONE DI MACCHINE ED APPARECCHI MECCANICI, COMPRESI L'INSTALLAZIONE, IL MONTAGGIO, LA RIPARAZIONE E LA MANUTENZIONE</b>	131	692	110	981	84,0	141,8	136	720	126	1.001	92,6	139,0
29.1	Fabbricazione di macchine e apparecchi per la produzione e l'utilizzazione dell'energia meccanica, esclusi i motori per aeromobili, veicoli e motocicli	5	50	9	31	180,0	62,0	6	57	10	69	166,7	121,1
29.2	Fabbricazione di altre macchine di impiego generale	79	295	57	534	72,2	181,0	82	317	71	586	86,6	184,9
29.3	Fabbricazione di macchine per l'agricoltura e la silvicoltura	28	139	12	74	42,9	53,2	28	135	12	74	42,9	54,8
29.4	Fabbricazione di macchine utensili (compresi parti e accessori, installazione, manutenzione e riparazione)	2	35	7	147	350,0	420,0	2	35	8	104	400,0	297,1
29.5	Fabbricazione di altre macchine per impieghi speciali	11	109	23	191	209,1	175,2	12	112	23	164	191,7	146,4
29.6	Fabbricazione di armi, sistemi d'arma e munizioni	1	5	-	-	-	-	1	5	-	-	-	-
29.7	Fabbricazione di apparecchi per uso domestico n.c.a.	5	59	2	4	40,0	6,8	5	59	2	4	40,0	6,8
DL	<b>FABBRICAZIONE DI MACCHINE ELETTRICHE E DI APPARECCHIATURE ELETTRICHE ED OTTICHE</b>	137	944	323	1.180	235,8	125,0	154	1.080	354	1.518	229,9	140,6
30	<b>FABBRICAZIONE DI MACCHINE PER UFFICIO, DI ELABORATORI E SISTEMI INFORMATICI</b>	2	9	2	90	100,0	1.000,0	2	9	3	80	150,0	888,9
30.0	Fabbricazione di macchine per ufficio, di elaboratori e sistemi informatici	2	9	2	90	100,0	1.000,0	2	9	3	80	150,0	888,9
31	<b>FABBRICAZIONE DI MACCHINE ED APPARECCHI ELETTRICI N.C.A.</b>	38	605	75	455	197,4	75,2	48	732	85	543	177,1	74,2
31.1	Fabbricazione di motori, generatori e trasformatori elettrici	5	116	10	85	200,0	73,3	7	123	13	85	185,7	69,1

**Tavola 1.5 segue - Imprese, unità locali e addetti per sezione, sottosezione, divisione e gruppo di attività economica (a)**

ATTIVITÀ ECONOMICHE 1991 (b)	IMPRESE						UNITÀ LOCALI					
	1981		1991		NUMERI INDICI - 1981 = 100		1981		1991		NUMERI INDICI - 1981 = 100	
	N.	Addetti	N.	Addetti	N.	Addetti	N.	Addetti	N.	Addetti	N.	Addetti
31.2	-	-	10	137	-	-	-	-	12	125	-	-
31.3	-	-	-	-	-	-	-	-	-	-	-	-
31.4	-	-	-	-	-	-	-	-	-	-	-	-
31.5	12	84	16	101	133,3	120,2	12	83	16	78	133,3	94,0
31.6	21	405	39	132	185,7	32,6	29	526	44	255	151,7	48,5
32	15	59	58	226	386,7	383,1	17	63	65	489	382,4	776,2
32.1	2	32	8	98	400,0	306,3	3	32	8	98	266,7	306,3
32.2	12	25	49	123	408,3	492,0	13	29	56	389	430,8	1.341,4
32.3	1	2	1	5	100,0	250,0	1	2	1	2	100,0	100,0
33	82	271	188	409	229,3	150,9	87	276	201	406	231,0	147,1
33.1	71	154	163	302	229,6	196,1	76	159	174	310	228,9	195,0
33.2	4	11	9	61	225,0	554,5	4	11	10	60	250,0	545,5
33.3	2	11	1	3	50,0	27,3	2	11	1	3	50,0	27,3
33.4	5	95	15	43	300,0	45,3	5	95	16	33	320,0	34,7
33.5	-	-	-	-	-	-	-	-	-	-	-	-
DM	10	299	9	150	90,0	50,2	10	262	12	161	120,0	61,5
34	6	282	5	139	83,3	49,3	6	249	5	139	83,3	55,8
34.1	2	32	-	-	-	-	2	30	-	-	-	-
34.2	2	200	3	112	150,0	56,0	2	200	3	112	150,0	56,0
34.3	2	50	2	27	100,0	54,0	2	19	2	27	100,0	142,1
35	4	17	4	11	100,0	64,7	4	13	7	22	175,0	169,2
35.1	2	5	2	9	100,0	180,0	2	5	4	18	200,0	360,0
35.2	-	-	-	-	-	-	-	-	-	-	-	-
35.3	-	-	-	-	-	-	-	-	1	2	-	-
35.4	2	12	2	2	100,0	16,7	2	8	2	2	100,0	25,0
35.5	-	-	-	-	-	-	-	-	-	-	-	-
DN	91	626	160	725	175,8	115,8	97	620	177	734	182,5	118,4
36	91	626	158	723	173,6	115,5	97	620	175	732	180,4	118,1
36.1	67	494	97	531	144,8	107,5	71	490	105	525	147,9	107,1
36.2	10	24	33	66	330,0	275,0	12	26	35	66	291,7	253,8

**Tavola 1.5 segue - Imprese, unità locali e addetti per sezione, sottosezione, divisione e gruppo di attività economica (a)**

ATTIVITÀ ECONOMICHE 1991 (b)	IMPRESE						UNITÀ LOCALI						
	1981		1991		NUMERI INDICI - 1981 = 100		1981		1991		NUMERI INDICI - 1981 = 100		
	N.	Addetti	N.	Addetti	N.	Addetti	N.	Addetti	N.	Addetti	N.	Addetti	
36.3	Fabbricazione di strumenti musicali	3	37	3	5	100,0	13,5	3	37	5	11	166,7	29,7
36.4	Fabbricazione di articoli sportivi	-	-	2	24	-	-	-	-	2	17	-	-
36.5	Fabbricazione di giochi e giocattoli	1	1	2	3	200,0	300,0	1	1	2	3	200,0	300,0
36.6	Altre industrie manifatturiere n.c.a.	10	70	21	94	210,0	134,3	10	66	26	110	260,0	166,7
37	RECUPERO E PREPARAZIONE PER IL RICICLAGGIO	-	-	2	2	-	-	-	-	2	2	-	-
37.1	Recupero e preparazione per il riciclaggio di cascami e rottami metallici	-	-	2	2	-	-	-	-	2	2	-	-
37.2	Recupero e preparazione per il riciclaggio di cascami e rottami non metallici	-	-	-	-	-	-	-	-	-	-	-	-
<b>E</b>	<b>PRODUZIONE E DISTRIBUZIONE DI ENERGIA ELETTRICA, GAS E ACQUA</b>	<b>3</b>	<b>19</b>	<b>2</b>	<b>18</b>	<b>66,7</b>	<b>94,7</b>	<b>34</b>	<b>705</b>	<b>29</b>	<b>715</b>	<b>85,3</b>	<b>101,4</b>
40	PRODUZIONE DI ENERGIA ELETTRICA, DI GAS, DI VAPORE E ACQUA CALDA	-	-	2	18	-	-	26	644	24	695	92,3	107,9
40.1	Produzione e distribuzione di energia elettrica	-	-	2	18	-	-	23	583	12	572	52,2	98,1
40.2	Produzione di gas; distribuzione di combustibili gassosi mediante condotta	-	-	-	-	-	-	3	61	11	118	366,7	193,4
40.3	Produzione e distribuzione di vapore ed acqua calda	-	-	-	-	-	-	-	-	1	5	-	-
41	RACCOLTA, DEPURAZIONE E DISTRIBUZIONE D'ACQUA	3	19	-	-	-	-	8	61	5	20	62,5	32,8
41.0	Raccolta, depurazione e distribuzione d'acqua	3	19	-	-	-	-	8	61	5	20	62,5	32,8
<b>F</b>	<b>COSTRUZIONI</b>	<b>999</b>	<b>6.550</b>	<b>1.574</b>	<b>7.957</b>	<b>157,6</b>	<b>121,5</b>	<b>1.200</b>	<b>6.085</b>	<b>1.834</b>	<b>7.881</b>	<b>152,8</b>	<b>129,5</b>
45	COSTRUZIONI	999	6.550	1.574	7.957	157,6	121,5	1.200	6.085	1.834	7.881	152,8	129,5
45.1	Preparazione del cantiere edile	34	122	37	303	108,8	248,4	37	118	43	140	116,2	118,6
45.2	Costruzione completa o parziale di edifici; genio civile	667	5.270	953	5.700	142,9	108,2	853	4.837	1.178	5.564	138,1	115,0
45.3	Installazione dei servizi in un fabbricato	168	843	335	1.381	199,4	163,8	178	821	355	1.579	199,4	192,3
45.4	Lavori di completamento degli edifici	130	315	246	529	189,2	167,9	132	309	255	554	193,2	179,3
45.5	Noleggio di macchine e attrezzature per la costruzione o la demolizione, con manovratore	-	-	3	44	-	-	-	-	3	44	-	-
<b>G</b>	<b>COMMERCIO ALL'INGROSSO E AL DETTAGLIO; RIPARAZIONE DI AUTOVEICOLI, MOTOCICLI E DI BENI PERSONALI E PER LA CASA</b>	<b>7.400</b>	<b>17.226</b>	<b>7.059</b>	<b>17.794</b>	<b>95,4</b>	<b>103,3</b>	<b>7.936</b>	<b>18.651</b>	<b>7.685</b>	<b>18.321</b>	<b>96,8</b>	<b>98,2</b>
50	COMMERCIO, MANUTENZIONE E RIPARAZIONE DI AUTOVEICOLI E MOTOCICLI; VENDITA AL DETTAGLIO DI CARBURANTE PER AUTOTRAZIONE	933	2.862	975	2.701	104,5	94,4	989	3.206	1.033	2.787	104,4	86,9
50.1	Commercio di autoveicoli	76	516	59	485	77,6	94,0	98	723	76	529	77,6	73,2
50.2	Manutenzione e riparazione di autoveicoli	529	1.384	641	1.514	121,2	109,4	541	1.489	661	1.525	122,2	102,4
50.3	Commercio di parti e accessori di autoveicoli	72	346	76	274	105,6	79,2	81	359	82	285	101,2	79,4
50.4	Commercio, manutenzione e riparazione di motocicli, accessori e pezzi di ricambio	65	136	39	97	60,0	71,3	69	148	45	107	65,2	72,3
50.5	Vendita al dettaglio di carburanti per autotrazione	191	480	160	331	83,8	69,0	200	487	169	341	84,5	70,0
51	COMMERCIO ALL'INGROSSO E INTERMEDIARI DEL COMMERCIO, AUTOVEICOLI E MOTOCICLI ESCLUSI	1.081	4.229	1.358	4.704	125,6	111,2	1.256	4.708	1.508	4.915	120,1	104,4
51.1	Intermediari del commercio	422	737	626	1.094	148,3	148,4	434	755	645	1.101	148,6	145,8
51.2	Commercio all'ingrosso di materie prime agricole e di animali vivi	30	138	34	171	113,3	123,9	32	136	34	171	106,3	125,7
51.3	Commercio all'ingrosso di prodotti alimentari, bevande e tabacco	172	907	164	1.331	95,3	146,7	207	1.028	189	1.273	91,3	123,8

**Tavola 1.5 segue - Imprese, unità locali e addetti per sezione, sottosezione, divisione e gruppo di attività economica (a)**

ATTIVITÀ ECONOMICHE 1991 (b)	IMPRESE						UNITÀ LOCALI						
	1981		1991		NUMERI INDICI - 1981 = 100		1981		1991		NUMERI INDICI - 1981 = 100		
	N.	Addetti	N.	Addetti	N.	Addetti	N.	Addetti	N.	Addetti	N.	Addetti	
51.4	Commercio all'ingrosso di altri beni di consumo finale	243	1.085	339	1.286	139,5	118,5	313	1.279	414	1.433	132,3	112,0
51.5	Commercio all'ingrosso di prodotti intermedi non agricoli, di rottami e cascami	128	762	117	575	91,4	75,5	164	901	134	576	81,7	63,9
51.6	Commercio all'ingrosso di macchinari e attrezzature	51	207	77	245	151,0	118,4	66	277	90	349	136,4	126,0
51.7	Commercio all'ingrosso di altri prodotti	35	393	1	2	2,9	0,5	40	332	2	12	5,0	3,6
52	<b>COMMERCIO AL DETTAGLIO, ESCLUSO QUELLO DI AUTOVEICOLI E DI MOTOCICLI; RIPARAZIONE DI BENI PERSONALI E PER LA CASA</b>	5.386	10.135	4.726	10.389	87,7	102,5	5.691	10.737	5.144	10.619	90,4	98,9
52.1	Commercio al dettaglio in esercizi non specializzati	913	1.542	540	1.676	59,1	108,7	943	1.902	593	1.903	62,9	100,1
52.2	Commercio al dettaglio di prodotti alimentari, bevande e tabacco in esercizi specializzati	1.106	1.925	796	1.748	72,0	90,8	1.149	1.947	863	1.621	75,1	83,3
52.3	Commercio al dettaglio di prodotti farmaceutici, medicinali, di cosmetici e di articoli di profumeria	159	412	194	510	122,0	123,8	171	431	218	513	127,5	119,0
52.4	Commercio al dettaglio di altri prodotti (esclusi quelli di seconda mano) in esercizi specializzati	2.231	4.821	2.349	5.297	105,3	109,9	2.441	5.001	2.617	5.424	107,2	108,5
52.5	Commercio al dettaglio di articoli di seconda mano	7	12	8	16	114,3	133,3	7	12	8	16	114,3	133,3
52.6	Commercio al dettaglio al di fuori dei negozi	665	953	649	867	97,6	91,0	665	953	653	876	98,2	91,9
52.7	Riparazione di beni di consumo personali e per la casa	305	470	190	275	62,3	58,5	315	491	192	266	61,0	54,2
<b>H</b>	<b>ALBERGHI E RISTORANTI</b>	<b>940</b>	<b>2.691</b>	<b>1.054</b>	<b>3.212</b>	<b>112,1</b>	<b>119,4</b>	<b>975</b>	<b>2.730</b>	<b>1.105</b>	<b>3.291</b>	<b>113,3</b>	<b>120,5</b>
55	ALBERGHI E RISTORANTI	940	2.691	1.054	3.212	112,1	119,4	975	2.730	1.105	3.291	113,3	120,5
55.1	Alberghi	87	646	73	515	83,9	79,7	93	649	76	506	81,7	78,0
55.2	Campeggi ed altri alloggi per brevi soggiorni	85	95	42	77	49,4	81,1	85	95	42	77	49,4	81,1
55.3	Ristoranti	281	864	418	1.381	148,8	159,8	293	898	429	1.388	146,4	154,6
55.4	Bar	483	1.067	519	1.232	107,5	115,5	497	1.064	542	1.229	109,1	115,5
55.5	Mense e fornitura di pasti preparati	4	19	2	7	50,0	36,8	7	24	16	91	228,6	379,2
<b>I</b>	<b>TRASPORTI, MAGAZZINAGGIO E COMUNICAZIONI</b>	<b>379</b>	<b>2.157</b>	<b>426</b>	<b>2.098</b>	<b>112,4</b>	<b>97,3</b>	<b>782</b>	<b>6.137</b>	<b>614</b>	<b>7.082</b>	<b>78,5</b>	<b>115,4</b>
60	TRASPORTI TERRESTRI; TRASPORTI MEDIANTE CONDOTTE	304	1.694	329	1.486	108,2	87,7	330	3.243	358	3.094	108,5	95,4
60.1	Trasporti ferroviari	-	-	-	-	-	-	15	1.365	12	1.165	80,0	85,3
60.2	Altri trasporti terrestri	304	1.694	329	1.486	108,2	87,7	315	1.878	346	1.929	109,8	102,7
60.3	Trasporti mediante condotte	-	-	-	-	-	-	-	-	-	-	-	-
61	TRASPORTI MARITTIMI E PER VIE D'ACQUA	1	11	3	7	300,0	63,6	1	11	4	18	400,0	163,6
61.1	Trasporti marittimi e costieri	1	11	-	-	-	-	1	11	1	11	100,0	100,0
61.2	Trasporti per vie d'acqua interne (compresi i trasporti lagunari)	-	-	3	7	-	-	-	-	3	7	-	-
62	TRASPORTI AEREI	-	-	-	-	-	-	-	-	1	4	-	-
62.1	Trasporti aerei di linea	-	-	-	-	-	-	-	-	1	4	-	-
62.2	Trasporti aerei non di linea	-	-	-	-	-	-	-	-	-	-	-	-
62.3	Trasporti spaziali	-	-	-	-	-	-	-	-	-	-	-	-
63	ATTIVITÀ DI SUPPORTO ED AUSILIARIE DEI TRASPORTI; ATTIVITÀ DELLE AGENZIE DI VIAGGIO	72	371	88	597	122,2	160,9	349	620	117	850	33,5	137,1
63.1	Movimentazione merci e magazzinaggio	12	179	20	339	166,7	189,4	268	196	29	388	10,8	198,0
63.2	Altre attività connesse ai trasporti	48	141	20	75	41,7	53,2	65	369	30	241	46,2	65,3
63.3	Attività delle agenzie di viaggio e degli operatori turistici; attività di assistenza turistica n.c.a.	5	28	32	129	640,0	460,7	8	30	39	163	487,5	543,3
63.4	Attività delle altre agenzie di trasporto	7	23	16	54	228,6	234,8	8	25	19	58	237,5	232,0
64	POSTE E TELECOMUNICAZIONI	2	81	6	8	300,0	9,9	102	2.263	134	3.116	131,4	137,7
64.1	Attività postali e di corriere	2	81	6	8	300,0	9,9	96	1.422	105	1.803	109,4	126,8
64.2	Telecomunicazioni	-	-	-	-	-	-	6	841	29	1.313	483,3	156,1

**Tavola 1.5 segue - Imprese, unità locali e addetti per sezione, sottosezione, divisione e gruppo di attività economica (a)**

ATTIVITÀ ECONOMICHE 1991 (b)	IMPRESE						UNITÀ LOCALI					
	1981		1991		NUMERI INDICI - 1981 = 100		1981		1991		NUMERI INDICI - 1981 = 100	
	N.	Addetti	N.	Addetti	N.	Addetti	N.	Addetti	N.	Addetti	N.	Addetti
<b>J</b>	<b>INTERMEDIAZIONE MONETARIA E FINANZIARIA</b>											
65	8	403	46	655	575,0	162,5	70	1.167	155	1.647	221,4	141,1
65.1	2	392	4	494	200,0	126,0	59	1.126	86	1.407	145,8	125,0
65.2	6	11	42	161	700,0	1.463,6	11	41	69	240	627,3	585,4
66	<b>ASSICURAZIONI E FONDI PENSIONE, ESCLUSE LE ASSICURAZIONI SOCIALI OBBLIGATORIE</b>											
66.0	-	-	-	-	-	-	38	141	48	183	126,3	129,8
67	<b>ATTIVITÀ AUSILIARIE DELLA INTERMEDIAZIONE FINANZIARIA</b>											
67.1	-	-	16	27	-	-	-	-	17	46	-	-
67.2	119	347	217	546	182,4	157,3	141	347	239	545	169,5	157,1
<b>K</b>	<b>ATTIVITÀ IMMOBILIARI, NOLEGGIO, INFORMATICA, RICERCA, ALTRE ATTIVITÀ PROFESSIONALI ED IMPRENDITORIALI</b>											
70	52	112	110	200	211,5	178,6	61	121	117	209	191,8	172,7
70.1	35	82	21	37	60,0	45,1	41	84	22	46	53,7	54,8
70.2	17	30	9	12	52,9	40,0	20	37	10	14	50,0	37,8
70.3	-	-	80	151	-	-	-	-	85	149	-	-
71	13	37	24	48	184,6	129,7	16	38	27	51	168,8	134,2
71.1	6	7	3	5	50,0	71,4	9	9	3	5	33,3	55,6
71.2	-	-	2	11	-	-	-	-	2	11	-	-
71.3	1	13	3	6	300,0	46,2	1	13	3	6	300,0	46,2
71.4	6	17	16	26	266,7	152,9	6	16	19	29	316,7	181,3
72	30	87	128	436	426,7	501,1	34	115	149	503	438,2	437,4
72.1	14	38	3	10	21,4	26,3	14	38	5	36	35,7	94,7
72.2	-	-	31	138	-	-	-	-	35	133	-	-
72.3	-	-	70	230	-	-	-	-	74	230	-	-
72.4	-	-	1	1	-	-	-	-	2	6	-	-
72.5	16	49	18	46	112,5	93,9	20	77	25	81	125,0	105,2
72.6	-	-	5	11	-	-	-	-	8	17	-	-
73	3	18	11	27	366,7	150,0	11	76	18	73	163,6	96,1
73.1	-	-	10	26	-	-	6	58	15	68	250,0	117,2
73.2	3	18	1	1	33,3	5,6	5	18	3	5	60,0	27,8
74	232	933	1.943	4.455	837,5	477,5	1.141	2.490	2.040	4.430	178,8	177,9
74.1	8	27	990	1.937	12.375,0	7.174,1	563	988	1.030	1.938	182,9	196,2
74.2	7	32	627	928	8.957,1	2.900,0	319	534	647	1.002	202,8	187,6
74.3	-	-	5	39	-	-	2	7	5	39	250,0	557,1
74.4	22	48	46	117	209,1	243,8	29	70	54	139	186,2	198,6
74.5	-	-	-	-	-	-	-	-	-	-	-	-



**Tavola 1.5 segue - Imprese, unità locali e addetti per sezione, sottosezione, divisione e gruppo di attività economica (a)**

ATTIVITÀ ECONOMICHE 1991 (b)	IMPRESE						UNITÀ LOCALI					
	1981		1991		NUMERI INDICI - 1981 = 100		1981		1991		NUMERI INDICI - 1981 = 100	
	N.	Addetti	N.	Addetti	N.	Addetti	N.	Addetti	N.	Addetti	N.	Addetti
74.6 Servizi di investigazione e vigilanza	5	167	8	147	160,0	88,0	6	143	8	120	133,3	83,9
74.7 Servizi di pulizia e disinfestazione	57	321	118	673	207,0	209,7	57	321	125	687	219,3	214,0
74.8 Altre attività di tipo professionale ed imprenditoriale n.c.a.	133	338	149	614	112,0	181,7	165	427	171	505	103,6	118,3
<b>L PUBBLICA AMMINISTRAZIONE E DIFESA; ASSICURAZIONE SOCIALE OBBLIGATORIA</b>	-	-	-	-	-	-	<b>206</b>	<b>4.445</b>	<b>179</b>	<b>5.653</b>	<b>86,9</b>	<b>127,2</b>
75 PUBBLICA AMMINISTRAZIONE E DIFESA; ASSICURAZIONE SOCIALE OBBLIGATORIA	-	-	-	-	-	-	206	4.445	179	5.653	86,9	127,2
<b>M ISTRUZIONE</b>	<b>66</b>	<b>381</b>	<b>75</b>	<b>502</b>	<b>113,6</b>	<b>131,8</b>	<b>558</b>	<b>7.532</b>	<b>461</b>	<b>8.054</b>	<b>82,6</b>	<b>106,9</b>
80 ISTRUZIONE	66	381	75	502	113,6	131,8	558	7.532	461	8.054	82,6	106,9
80.1 Istruzione primaria	15	78	4	30	26,7	38,5	359	2.741	245	2.604	68,2	95,0
80.2 Istruzione secondaria	36	242	11	136	30,6	56,2	160	4.614	135	4.776	84,4	103,5
80.3 Istruzione universitaria	-	-	-	-	-	-	1	112	3	352	300,0	314,3
80.4 Istruzione per gli adulti ed altri servizi di istruzione	15	61	60	336	400,0	550,8	38	65	78	322	205,3	495,4
<b>N SANITÀ E ALTRI SERVIZI SOCIALI</b>	<b>38</b>	<b>1.019</b>	<b>766</b>	<b>1.923</b>	<b>2.015,8</b>	<b>188,7</b>	<b>657</b>	<b>4.681</b>	<b>975</b>	<b>5.915</b>	<b>148,4</b>	<b>126,4</b>
85 SANITÀ E ALTRI SERVIZI SOCIALI	38	1.019	766	1.923	2.015,8	188,7	657	4.681	975	5.915	148,4	126,4
85.1 Attività dei servizi sanitari	36	1.012	734	1.644	2.038,9	162,5	587	4.396	871	4.977	148,4	113,2
85.2 Servizi veterinari	-	-	17	18	-	-	11	20	21	57	190,9	285,0
85.3 Assistenza sociale	2	7	15	261	750,0	3.728,6	59	265	83	881	140,7	332,5
<b>O ALTRI SERVIZI PUBBLICI, SOCIALI E PERSONALI</b>	<b>1.175</b>	<b>2.361</b>	<b>1.459</b>	<b>3.133</b>	<b>124,2</b>	<b>132,7</b>	<b>1.472</b>	<b>3.503</b>	<b>1.944</b>	<b>4.061</b>	<b>132,1</b>	<b>115,9</b>
90 SMALTIMENTO DEI RIFIUTI SOLIDI, DELLE ACQUE DI SCARICO E SIMILI	4	12	12	159	300,0	1.325,0	18	330	15	161	83,3	48,8
90.0 Smaltimento dei rifiuti solidi, delle acque di scarico e simili	4	12	12	159	300,0	1.325,0	18	330	15	161	83,3	48,8
91 ATTIVITÀ DI ORGANIZZAZIONI ASSOCIATIVE N.C.A.	-	-	-	-	-	-	172	544	289	552	168,0	101,5
91.1 Attività di organizzazioni economiche, di titolari di impresa, professionali	-	-	-	-	-	-	32	241	69	255	215,6	105,8
91.2 Attività dei sindacati di lavoratori dipendenti	-	-	-	-	-	-	58	158	25	67	43,1	42,4
91.3 Attività di altre organizzazioni associative	-	-	-	-	-	-	82	145	195	230	237,8	158,6
92 ATTIVITÀ RICREATIVE, CULTURALI E SPORTIVE	220	637	260	772	118,2	121,2	302	948	404	1.127	133,8	118,9
92.1 Produzioni e distribuzioni cinematografiche e di video	18	83	3	13	16,7	15,7	26	90	4	13	15,4	14,4
92.2 Attività radiotelevisive	19	103	26	85	136,8	82,5	21	246	31	226	147,6	91,9
92.3 Altre attività dello spettacolo	60	146	68	158	113,3	108,2	64	156	90	184	140,6	117,9
92.4 Attività delle agenzie di stampa	-	-	1	1	-	-	-	-	1	1	-	-
92.5 Attività di biblioteche, archivi, musei ed altre attività culturali	8	12	4	87	50,0	725,0	25	25	28	200	112,0	800,0
92.6 Attività sportive	45	122	79	206	175,6	168,9	92	248	154	272	167,4	109,7
92.7 Altre attività ricreative	70	171	79	222	112,9	129,8	74	183	96	231	129,7	126,2
<b>93 ALTRE ATTIVITÀ DEI SERVIZI</b>	<b>951</b>	<b>1.712</b>	<b>1.187</b>	<b>2.202</b>	<b>124,8</b>	<b>128,6</b>	<b>980</b>	<b>1.681</b>	<b>1.236</b>	<b>2.221</b>	<b>126,1</b>	<b>132,1</b>
93.0 Altre attività dei servizi	951	1.712	1.187	2.202	124,8	128,6	980	1.681	1.236	2.221	126,1	132,1
<b>TOTALE</b>	<b>13.756</b>	<b>51.427</b>	<b>17.343</b>	<b>63.302</b>	<b>126,1</b>	<b>123,1</b>	<b>17.783</b>	<b>76.993</b>	<b>20.339</b>	<b>89.035</b>	<b>114,4</b>	<b>115,6</b>
Industria	3.301	23.655	4.009	28.246	121,4	119,4	3.685	24.819	4.566	28.971	123,9	116,7
- di cui industria in senso stretto (c)	2.166	16.525	2.353	19.663	108,6	119,0	2.346	18.166	2.624	20.512	111,8	112,9
Commercio (d)	8.340	19.917	8.113	21.006	97,3	105,5	8.911	21.381	8.790	21.612	98,6	101,1
Altre attività	2.115	7.855	5.221	14.050	246,9	178,9	5.187	30.793	6.983	38.452	134,6	124,9

(a) A parità di campo d'osservazione 1981. Cfr. "Avvertenze al cap. 1", pag. 38

(b) La classificazione adottata è quella del 1991 secondo la tabella di trascodifica '91-'81 riportata nella Appendice C. Le Sezioni "A - Agricoltura, caccia e silvicoltura" e "L - Pubblica amministrazione e Difesa; Assicurazione sociale obbligatoria" non si disaggregano per gruppo al fine di garantire omogeneità al confronto

(c) Comprende le sezioni di attività: C - Estrazione di minerali; D - Attività manifatturiere; E - Produzione e distribuzione di energia elettrica, gas e acqua

(d) Comprende le sezioni di attività: G - Commercio all'ingrosso e al dettaglio; riparazione di autoveicoli, motocicli e di beni personali e per la casa; H - Alberghi e ristoranti

**Tavola 1.6 - Unità locali e addetti per settore di attività economica (a)**

ATTIVITÀ ECONOMICHE	NUMERI INDICI - 1971 = 100												
	1971		1981		1991 (b)		1981		1991		ADDETTI PER UNITÀ LOCALE		
	Unità locali	Addetti	Unità locali	Addetti	Unità locali	Addetti	Unità locali	Addetti	Unità locali	Addetti	1971	1981	1991
<b>CAMPO DI OSSERVAZIONE DEI SINGOLI CENSIMENTI</b>													
<b>DATI ASSOLUTI</b>													
Agricoltura e pesca (c)	233	737	139	568	108	578	59,7	77,1	46,4	78,4	3,2	4,1	5,4
Industria estrattiva	32	622	33	388	46	343	103,1	62,4	143,8	55,1	19,4	11,8	7,5
Industria manifatturiera	2.135	12.212	2.279	17.073	2.549	19.454	106,7	139,8	119,4	159,3	5,7	7,5	7,6
Energia, gas e acqua	43	566	34	705	29	715	79,1	124,6	67,4	126,3	13,2	20,7	24,7
Costruzioni	701	5.983	1.200	6.085	1.834	7.881	171,2	101,7	261,6	131,7	8,5	5,1	4,3
Commercio e riparazioni	6.749	14.834	7.936	18.651	7.685	18.321	117,6	125,7	113,9	123,5	2,2	2,4	2,4
Alberghi e pubblici esercizi	752	2.031	975	2.730	1.105	3.291	129,7	134,4	146,9	162,0	2,7	2,8	3,0
Trasporti e comunicazioni	527	4.346	782	6.137	614	7.082	148,4	141,2	116,5	163,0	8,2	7,8	11,5
Credito e assicurazioni	147	844	249	1.655	459	2.421	169,4	196,1	312,2	286,8	5,7	6,6	5,3
Altri servizi	1.191	2.779	4.156	23.001	5.957	30.103	349,0	827,7	500,2	1.083,2	2,3	5,5	5,1
<b>TOTALE</b>	<b>12.510</b>	<b>44.954</b>	<b>17.783</b>	<b>76.993</b>	<b>20.386</b>	<b>90.189</b>	<b>142,2</b>	<b>171,3</b>	<b>163,0</b>	<b>200,6</b>	<b>3,6</b>	<b>4,3</b>	<b>4,4</b>
<b>COMPOSIZIONE PERCENTUALE</b>													
Agricoltura e pesca (c)	1,9	1,6	0,8	0,7	0,5	0,6							
Industria estrattiva	0,3	1,4	0,2	0,5	0,2	0,4							
Industria manifatturiera	17,1	27,2	12,8	22,2	12,5	21,6							
Energia, gas e acqua	0,3	1,3	0,2	0,9	0,1	0,8							
Costruzioni	5,6	13,3	6,7	7,9	9,0	8,7							
Commercio e riparazioni	53,9	33,0	44,6	24,2	37,7	20,3							
Alberghi e pubblici esercizi	6,0	4,5	5,5	3,5	5,4	3,6							
Trasporti e comunicazioni	4,2	9,7	4,4	8,0	3,0	7,9							
Credito e assicurazioni	1,2	1,9	1,4	2,1	2,3	2,7							
Altri servizi	9,5	6,2	23,4	29,9	29,2	33,4							
<b>TOTALE</b>	<b>100,0</b>	<b>100,0</b>	<b>100,0</b>	<b>100,0</b>	<b>100,0</b>	<b>100,0</b>							
<b>A PARITÀ DI CAMPO DI OSSERVAZIONE DEL CENSIMENTO 1971</b>													
<b>DATI ASSOLUTI</b>													
Agricoltura e pesca (c)	233	737	139	568	108	578	59,7	77,1	46,4	78,4	3,2	4,1	5,4
Industria estrattiva	32	622	33	388	46	343	103,1	62,4	143,8	55,1	19,4	11,8	7,5
Industria manifatturiera	2.135	12.212	2.279	17.073	2.549	19.454	106,7	139,8	119,4	159,3	5,7	7,5	7,6
Energia, gas e acqua	43	566	34	705	29	715	79,1	124,6	67,4	126,3	13,2	20,7	24,7
Costruzioni	701	5.983	1.200	6.085	1.834	7.881	171,2	101,7	261,6	131,7	8,5	5,1	4,3
Commercio e riparazioni	6.749	14.834	7.936	18.651	7.685	18.321	117,6	125,7	113,9	123,5	2,2	2,4	2,4
Alberghi e pubblici esercizi	752	2.031	975	2.730	1.105	3.291	129,7	134,4	146,9	162,0	2,7	2,8	3,0
Trasporti e comunicazioni	527	4.346	782	6.137	614	7.082	148,4	141,2	116,5	163,0	8,2	7,8	11,5
Credito e assicurazioni	147	844	249	1.655	459	2.421	169,4	196,1	312,2	286,8	5,7	6,6	5,3
Altri servizi	1.191	2.779	1.594	3.865	2.448	6.324	133,8	139,1	205,5	227,6	2,3	2,4	2,6
<b>TOTALE</b>	<b>12.510</b>	<b>44.954</b>	<b>15.221</b>	<b>57.857</b>	<b>16.877</b>	<b>66.410</b>	<b>121,7</b>	<b>128,7</b>	<b>134,9</b>	<b>147,7</b>	<b>3,6</b>	<b>3,8</b>	<b>3,9</b>
<b>COMPOSIZIONE PERCENTUALE</b>													
Agricoltura e pesca (c)	1,9	1,6	0,9	1,0	0,6	0,9							
Industria estrattiva	0,3	1,4	0,2	0,7	0,3	0,5							
Industria manifatturiera	17,1	27,2	15,0	29,5	15,1	29,3							
Energia, gas e acqua	0,3	1,3	0,2	1,2	0,2	1,1							
Costruzioni	5,6	13,3	7,9	10,5	10,9	11,9							
Commercio e riparazioni	53,9	33,0	52,1	32,2	45,5	27,6							
Alberghi e pubblici esercizi	6,0	4,5	6,4	4,7	6,5	5,0							
Trasporti e comunicazioni	4,2	9,7	5,1	10,6	3,6	10,7							
Credito e assicurazioni	1,2	1,9	1,6	2,9	2,7	3,6							
Altri servizi	9,5	6,2	10,5	6,7	14,5	9,5							
<b>TOTALE</b>	<b>100,0</b>	<b>100,0</b>	<b>100,0</b>	<b>100,0</b>	<b>100,0</b>	<b>100,0</b>							

(a) Cfr. "Avvertenze al cap. 1", pag. 38  
(b) Comprende le unità locali delle istituzioni e i relativi addetti  
(c) Comprende: attività dei servizi connesse all'agricoltura e zootecnia non rientranti nel campo di osservazione del censimento dell'agricoltura; caccia e cattura di animali per allevamento e ripopolamento di selvaggina e servizi connessi; aziende di utilizzazione di foreste e di boschi, consorzi di forestazione e rimboschimento e servizi connessi; pesca, piscicoltura e servizi connessi

**Tavola 1.7 - Unità locali e addetti per classe di addetti (a)**

CLASSI DI ADDETTI	1971		1981		1991 (b)		ADDETTI PER UNITÀ LOCALE		
	Unità locali	Addetti	Unità locali	Addetti	Unità locali	Addetti	1971	1981	1991
<b>CAMPO DI OSSERVAZIONE DEI SINGOLI CENSIMENTI</b>									
<b>DATI ASSOLUTI</b>									
0 - 1	6.058	6.038	8.405	8.007	9.618	9.326	1,0	1,0	1,0
2	3.303	6.606	4.016	8.032	4.326	8.652	2,0	2,0	2,0
3 - 5	1.946	7.064	3.142	11.505	3.799	13.933	3,6	3,7	3,7
6 - 9	609	4.311	1.018	7.193	1.233	8.858	7,0	7,1	7,2
10 - 19	340	4.470	705	9.322	800	10.621	13,0	13,2	13,3
20 - 49	170	4.915	326	9.467	424	12.640	29,7	29,0	29,8
50 - 99	48	3.152	109	7.471	105	7.242	64,7	68,5	69,0
100 - 199	25	3.536	41	5.546	56	7.502	133,4	135,3	134,0
200 - 499	8	2.376	13	4.013	19	5.729	312,1	308,7	301,5
500 - 999	3	2.486	6	3.904	4	2.800	528,0	650,7	700,0
1.000 e più	-	-	2	2.533	2	2.886	2.432,0	1.266,5	1.443,0
<b>TOTALE</b>	<b>12.510</b>	<b>44.954</b>	<b>17.783</b>	<b>76.993</b>	<b>20.386</b>	<b>90.189</b>	<b>3,5</b>	<b>4,3</b>	<b>4,4</b>
<b>COMPOSIZIONE PERCENTUALE</b>									
0 - 1	48,4	13,4	47,3	10,4	47,2	10,3			
2	26,4	14,7	22,6	10,4	21,2	9,6			
3 - 5	15,6	15,7	17,7	14,9	18,6	15,4			
6 - 9	4,9	9,6	5,7	9,3	6,0	9,8			
10 - 19	2,7	9,9	4,0	12,1	3,9	11,8			
20 - 49	1,4	10,9	1,8	12,3	2,1	14,0			
50 - 99	0,4	7,0	0,6	9,7	0,5	8,0			
100 - 199	0,2	7,9	0,2	7,2	0,3	8,3			
200 - 499	0,1	5,3	0,1	5,2	0,1	6,4			
500 - 999	..	5,5	..	5,1	..	3,1			
1000 e più	-	-	..	3,3	..	3,2			
<b>TOTALE</b>	<b>100,0</b>	<b>100,0</b>	<b>100,0</b>	<b>100,0</b>	<b>100,0</b>	<b>100,0</b>			
<b>A PARITÀ DI CAMPO DI OSSERVAZIONE DEL CENSIMENTO 1971</b>									
<b>DATI ASSOLUTI</b>									
0 - 1	6.058	6.038	7.100	6.825	7.572	7.494	1,0	1,0	1,0
2	3.303	6.606	3.597	7.194	3.814	7.628	2,0	2,0	2,0
3 - 5	1.946	7.064	2.807	10.259	3.436	12.599	3,6	3,7	3,7
6 - 9	609	4.311	837	5.908	1.037	7.402	7,0	7,1	7,1
10 - 19	340	4.470	568	7.467	611	8.030	13,0	13,1	13,1
20 - 49	170	4.915	220	6.378	301	8.852	29,7	29,0	29,4
50 - 99	48	3.152	53	3.745	57	3.923	64,7	70,7	68,8
100 - 199	25	3.536	24	3.196	34	4.525	133,4	133,2	133,1
200 - 499	8	2.376	10	2.839	11	3.157	312,1	283,9	287,0
500 - 999	3	2.486	4	2.819	4	2.800	528,0	704,8	700,0
1.000 e più	-	-	1	1.227	-	-	2.432,0	1.227,0	-
<b>TOTALE</b>	<b>12.510</b>	<b>44.954</b>	<b>15.221</b>	<b>57.857</b>	<b>16.877</b>	<b>66.410</b>	<b>3,5</b>	<b>3,8</b>	<b>3,9</b>
<b>COMPOSIZIONE PERCENTUALE</b>									
0 - 1	48,4	13,4	46,6	11,8	44,9	11,3			
2	26,4	14,7	23,6	12,4	22,6	11,5			
3 - 5	15,6	15,7	18,4	17,7	20,4	19,0			
6 - 9	4,9	9,6	5,5	10,2	6,1	11,1			
10 - 19	2,7	9,9	3,7	12,9	3,6	12,1			
20 - 49	1,4	10,9	1,4	11,0	1,8	13,3			
50 - 99	0,4	7,0	0,3	6,5	0,3	5,9			
100 - 199	0,2	7,9	0,2	5,5	0,2	6,8			
200 - 499	0,1	5,3	0,1	4,9	0,1	4,8			
500 - 999	..	5,5	..	4,9	..	4,2			
1000 e più	-	-	..	2,1	-	-			
<b>TOTALE</b>	<b>100,0</b>	<b>100,0</b>	<b>100,0</b>	<b>100,0</b>	<b>100,0</b>	<b>100,0</b>			

(a) Cfr. "Avvertenze al cap. 1", pag. 38

(b) Comprende le unità locali delle istituzioni e i relativi addetti

**Tavola 1.8 - Unità locali e addetti per classe di addetti e settore di attività economica (a)**

ATTIVITÀ ECONOMICHE 1991	CLASSI DI ADDETTI										TOTALE		
	0 - 9		10 - 19		20 - 99		100 - 199		200 E PIÙ		1981	1991	
	1981	1991	1981	1991	1981	1991	1981	1991	1981	1991			
<b>UNITÀ LOCALI</b>													
Agricoltura e pesca (b)	134	97	2	4	2	7	1	-	-	-	-	139	108
Industria estrattiva	24	38	3	4	5	4	1	-	-	-	-	33	46
Industria manifatturiera	1.958	2.167	190	209	113	148	11	17	7	8	2.279	2.549	
Energia, gas e acqua	17	16	7	2	9	8	1	3	-	-	34	29	
Costruzioni	1.069	1.657	93	141	37	34	1	1	-	1	1.200	1.834	
Commercio e riparazioni	7.711	7.516	177	116	46	50	2	3	-	-	7.936	7.685	
Alberghi e pubblici esercizi	943	1.070	23	26	9	9	-	-	-	-	975	1.105	
Trasporti e comunicazioni	703	507	41	48	26	45	5	8	7	6	782	614	
Credito e assicurazioni	220	417	12	20	16	21	1	1	-	-	249	459	
Altri servizi	3.802	5.462	157	221	172	198	18	20	7	9	4.156	5.910	
<b>TOTALE</b>	<b>16.581</b>	<b>18.947</b>	<b>705</b>	<b>791</b>	<b>435</b>	<b>524</b>	<b>41</b>	<b>53</b>	<b>21</b>	<b>24</b>	<b>17.783</b>	<b>20.339</b>	
<b>ADDETTI</b>													
Agricoltura e pesca (b)	362	205	28	63	70	310	108	-	-	-	-	568	578
Industria estrattiva	96	117	38	55	137	171	117	-	-	-	-	388	343
Industria manifatturiera	5.031	5.781	2.612	2.838	4.162	5.243	1.431	2.160	3.837	3.432	17.073	19.454	
Energia, gas e acqua	64	50	102	25	411	325	128	315	-	-	705	715	
Costruzioni	3.470	4.584	1.199	1.788	1.227	1.098	189	121	-	290	6.085	7.881	
Commercio e riparazioni	14.634	14.802	2.254	1.509	1.491	1.561	272	449	-	-	18.651	18.321	
Alberghi e pubblici esercizi	2.108	2.720	305	321	317	250	-	-	-	-	2.730	3.291	
Trasporti e comunicazioni	1.009	1.341	532	623	1.075	1.699	683	1.184	2.838	2.235	6.137	7.082	
Credito e assicurazioni	575	1.078	157	285	797	951	126	107	-	-	1.655	2.421	
Altri servizi	7.388	9.994	2.095	2.991	7.251	8.066	2.492	2.753	3.775	5.145	23.001	28.949	
<b>TOTALE</b>	<b>34.737</b>	<b>40.672</b>	<b>9.322</b>	<b>10.498</b>	<b>16.938</b>	<b>19.674</b>	<b>5.546</b>	<b>7.089</b>	<b>10.450</b>	<b>11.102</b>	<b>76.993</b>	<b>89.035</b>	

(a) A parità di campo d'osservazione 1981. Cfr. "Avvertenze al cap. 1", pag. 38

(b) Comprende: attività dei servizi connesse all'agricoltura e zootecnia non rientranti nel campo di osservazione del censimento dell'agricoltura; caccia e cattura di animali per allevamento e ripopolamento di selvaggina e servizi connesi; aziende di utilizzazione di foreste e di boschi, consorzi di forestazione e rimboschimento e servizi connesi; pesca, piscicoltura e servizi connesi

**Tavola 1.9 - Variazioni del numero delle unità locali e degli addetti per settore di attività economica, classe di addetti e tipo di comune (a)**

ATTIVITÀ ECONOMICHE 1991 CLASSI DI ADDETTI	1981-1971 (b)				1991-1981 (c)			
	Unità locali	Addetti	Numeri indici - 1971 = 100		Unità locali	Addetti	Numeri indici - 1981 = 100	
			Unità locali	Addetti			Unità locali	Addetti
<b>ATTIVITÀ ECONOMICA</b>								
Agricoltura e pesca (d)	-94	-169	59,7	77,1	-31	10	77,7	101,8
Industria estrattiva	1	-234	103,1	62,4	13	-45	139,4	88,4
Industria manifatturiera	144	4.861	106,7	139,8	270	2.381	111,8	113,9
Energia, gas e acqua	-9	139	79,1	124,6	-5	10	85,3	101,4
Costruzioni	499	102	171,2	101,7	634	1.796	152,8	129,5
Commercio e riparazioni	1.187	3.817	117,6	125,7	-251	-330	96,8	98,2
Alberghi e pubblici esercizi	223	699	129,7	134,4	130	561	113,3	120,5
Trasporti e comunicazioni	255	1.791	148,4	141,2	-168	945	78,5	115,4
Credito e assicurazioni	102	811	169,4	196,1	210	766	184,3	146,3
Altri servizi	403	1.086	133,8	139,1	1.754	5.948	142,2	125,9
<b>TOTALE</b>	<b>2.711</b>	<b>12.903</b>	<b>121,7</b>	<b>128,7</b>	<b>2.556</b>	<b>12.042</b>	<b>114,4</b>	<b>115,6</b>
<b>CLASSE DI ADDETTI</b>								
0 - 1	1.042	787	117,2	113,0	1.201	1.307	114,3	116,3
2	294	588	108,9	108,9	308	616	107,7	107,7
3 - 5	861	3.195	144,2	145,2	649	2.397	120,7	120,8
6 - 9	228	1.597	137,4	137,0	208	1.615	120,4	122,5
10 - 19	228	2.997	167,1	167,0	86	1.176	112,2	112,6
20 - 49	50	1.463	129,4	129,8	94	3.020	128,8	131,9
50 - 99	5	593	110,4	118,8	-5	-284	95,4	96,2
100 - 199	-1	-340	96,0	90,4	12	1.543	129,3	127,8
200 - 499	2	463	125,0	119,5	5	1.403	138,5	135,0
500 - 999	1	333	133,3	113,4	-2	-1.104	66,7	71,7
1000 e più	1	1.227	-	-	-	353	100,0	113,9
<b>TOTALE</b>	<b>2.711</b>	<b>12.903</b>	<b>121,7</b>	<b>128,7</b>	<b>2.556</b>	<b>12.042</b>	<b>114,4</b>	<b>115,6</b>
<b>TIPO DI COMUNE</b>								
- Comune capoluogo	1.255	3.581	119,5	113,1	612	4.173	106,6	109,7
- Altri comuni	1.456	9.322	124,0	152,8	1.944	7.869	122,9	123,1
<b>TOTALE</b>	<b>2.711</b>	<b>12.903</b>	<b>121,7</b>	<b>128,7</b>	<b>2.556</b>	<b>12.042</b>	<b>114,4</b>	<b>115,6</b>

(a) Cfr. "Avvertenze al cap. 1", pag. 38

(b) A parità di campo di osservazione 1971

(c) A parità di campo di osservazione 1981

(d) Comprende: attività dei servizi connesse all'agricoltura e zootecnia non rientranti nel campo di osservazione del censimento dell'agricoltura; caccia e cattura di animali per allevamento e ripopolamento di selvaggina e servizi connesi; aziende di utilizzazione di foreste e di boschi, consorzi di forestazione e rimboschimento e servizi connesi; pesca, piscicoltura e servizi connesi

## CAPITOLO 2 - PESCARA OGGI: IMMAGINI DELLA PROVINCIA

**Tavola 2.1 - Imprese, istituzioni, unità locali e addetti per sezione, sottosezione, divisione, gruppo di attività economica e classe di addetti**

ATTIVITÀ ECONOMICHE CLASSI DI ADDETTI		UNITÀ LOCALI										
		IMPRESE		DELLE IMPRESE				DELLE ISTITUZIONI		TOTALE		
				TOTALE		DI CUI ARTIGIANE						
		Totale	Di cui artigiane	Istituzioni	N.	Addetti	N.	Addetti	N.	Addetti	N.	Addetti
<b>A</b>	<b>AGRICOLTURA, CACCIA E SILVICOLTURA</b>	<b>61</b>	<b>10</b>	-	<b>86</b>	<b>475</b>	<b>10</b>	<b>14</b>	-	-	<b>86</b>	<b>475</b>
01	AGRICOLTURA, CACCIA E RELATIVI SERVIZI	58	10	-	81	423	10	14	-	-	81	423
01.1	Coltivazioni agricole; orticoltura, floricoltura	7	-	-	7	49	-	-	-	-	7	49
01.2	Allevamento di animali	1	-	-	1	1	-	-	-	-	1	1
01.4	Attività dei servizi connessi all'agricoltura e alla zootecnia, esclusi i servizi veterinari	48	10	-	71	362	10	14	-	-	71	362
01.5	Caccia e cattura di animali per allevamento e ripopolamento di selvaggina, compresi i servizi connessi	2	-	-	2	11	-	-	-	-	2	11
02	SILVICOLTURA E UTILIZZAZIONE DI AREE FORESTALI E SERVIZI CONNESSI	3	-	-	5	52	-	-	-	-	5	52
02.0	Silvicoltura e utilizzazione di aree forestali e servizi connessi	3	-	-	5	52	-	-	-	-	5	52
<b>B</b>	<b>PESCA, PISCICOLTURA E SERVIZI CONNESSI</b>	<b>21</b>	-	-	<b>22</b>	<b>103</b>	-	-	-	-	<b>22</b>	<b>103</b>
05	PESCA, PISCICOLTURA E SERVIZI CONNESSI	21	-	-	22	103	-	-	-	-	22	103
05.0	Pesca, piscicoltura e servizi connessi	21	-	-	22	103	-	-	-	-	22	103
<b>C</b>	<b>ESTRAZIONE DI MINERALI</b>	<b>25</b>	<b>4</b>	-	<b>46</b>	<b>343</b>	<b>9</b>	<b>27</b>	-	-	<b>46</b>	<b>343</b>
<b>CA</b>	<b>ESTRAZIONE DI MINERALI ENERGETICI</b>	<b>3</b>	-	-	<b>4</b>	<b>137</b>	-	-	-	-	<b>4</b>	<b>137</b>
10	ESTRAZIONE DI CARBON FOSSILE E LIGNITE; ESTRAZIONE DI TORBA	-	-	-	-	-	-	-	-	-	-	-
10.1	Estrazione ed agglomerazione di carbon fossile	-	-	-	-	-	-	-	-	-	-	-
10.2	Estrazione ed agglomerazione di lignite	-	-	-	-	-	-	-	-	-	-	-
10.3	Estrazione ed agglomerazione di torba	-	-	-	-	-	-	-	-	-	-	-
11	ESTRAZIONE DI PETROLIO GREGGIO E DI GAS NATURALE; SERVIZI CONNESSI ALL'ESTRAZIONE DI PETROLIO E DI GAS NATURALE, ESCLUSA LA PROSPEZIONE	3	-	-	4	137	-	-	-	-	4	137
11.1	Estrazione di petrolio greggio e di gas naturale	-	-	-	-	-	-	-	-	-	-	-
11.2	Attività dei servizi connessi all'estrazione di petrolio e di gas, esclusa la prospezione	3	-	-	4	137	-	-	-	-	4	137
12	ESTRAZIONE DI MINERALI DI URANIO E DI TORIO	-	-	-	-	-	-	-	-	-	-	-
12.0	Estrazione di minerali di uranio e di torio	-	-	-	-	-	-	-	-	-	-	-
<b>CB</b>	<b>ESTRAZIONE DI MINERALI NON ENERGETICI</b>	<b>22</b>	<b>4</b>	-	<b>42</b>	<b>206</b>	<b>9</b>	<b>27</b>	-	-	<b>42</b>	<b>206</b>
13	ESTRAZIONE DI MINERALI METALLIFERI	-	-	-	-	-	-	-	-	-	-	-
13.1	Estrazione di minerali di ferro	-	-	-	-	-	-	-	-	-	-	-
13.2	Estrazione di minerali metallici non ferrosi, ad eccezione dei minerali di uranio e di torio	-	-	-	-	-	-	-	-	-	-	-
14	ALTRE INDUSTRIE ESTRATTIVE	22	4	-	42	206	9	27	-	-	42	206
14.1	Estrazione di pietra	10	2	-	13	64	3	12	-	-	13	64
14.2	Estrazione di ghiaia, sabbia e argilla	10	2	-	23	98	6	15	-	-	23	98

**Tavola 2.1 segue - Imprese, istituzioni, unità locali e addetti per sezione, sottosezione, divisione, gruppo di attività economica e classe di addetti**

ATTIVITÀ ECONOMICHE CLASSI DI ADDETTI		UNITÀ LOCALI										
		IMPRESE		Istituzioni	DELLE IMPRESE				DELLE ISTITUZIONI		TOTALE	
					TOTALE	DI CUI ARTIGIANE		N.	Addetti	N.	Addetti	N.
		Totale	Di cui arti- giane	N.	Addetti	N.	Addetti					
14.3	Estrazione di minerali per le industrie chimiche e la fabbricazione di concimi	1	-	-	1	2	-	-	-	-	1	2
14.4	Produzione di sale	-	-	-	-	-	-	-	-	-	-	-
14.5	Estrazione di altri minerali e prodotti di cava n.c.a.	1	-	-	5	42	-	-	-	-	5	42
<b>D</b>	<b>ATTIVITÀ MANIFATTURIERE</b>	<b>2.326</b>	<b>1.597</b>	<b>-</b>	<b>2.545</b>	<b>19.437</b>	<b>1.658</b>	<b>5.960</b>	<b>4</b>	<b>17</b>	<b>2.549</b>	<b>19.454</b>
<b>DA</b>	<b>INDUSTRIE ALIMENTARI, DELLE BEVANDE E DEL TABACCO</b>	<b>439</b>	<b>311</b>	<b>-</b>	<b>478</b>	<b>2.462</b>	<b>327</b>	<b>1.069</b>	<b>4</b>	<b>17</b>	<b>482</b>	<b>2.479</b>
15	INDUSTRIE ALIMENTARI E DELLE BEVANDE	438	311	-	474	2.280	327	1.069	4	17	478	2.297
15.1	Produzione, lavorazione e conservazione di carne e di prodotti a base di carne	26	13	-	35	364	13	63	4	17	39	381
15.2	Lavorazione e conservazione di pesce e di prodotti a base di pesce	1	-	-	2	4	-	-	-	-	2	4
15.3	Lavorazione e conservazione di frutta e ortaggi	3	-	-	3	28	-	-	-	-	3	28
15.4	Fabbricazione di oli e grassi vegetali e animali	99	57	-	102	353	57	193	-	-	102	353
15.5	Industria lattiero-casearia	7	4	-	8	65	4	18	-	-	8	65
15.6	Lavorazione delle granaglie e di prodotti amidacei	19	10	-	19	51	10	17	-	-	19	51
15.7	Fabbricazione di prodotti per l'alimentazione degli animali	1	-	-	2	11	-	-	-	-	2	11
15.8	Fabbricazione di altri prodotti alimentari	268	225	-	286	1.067	240	765	-	-	286	1.067
15.9	Industria delle bevande	14	2	-	17	337	3	13	-	-	17	337
16	INDUSTRIA DEL TABACCO	1	-	-	4	182	-	-	-	-	4	182
16.0	Industria del tabacco	1	-	-	4	182	-	-	-	-	4	182
<b>DB</b>	<b>INDUSTRIE TESSILI E DELL'ABBIGLIAMENTO</b>	<b>453</b>	<b>298</b>	<b>-</b>	<b>485</b>	<b>5.477</b>	<b>310</b>	<b>1.726</b>	<b>-</b>	<b>-</b>	<b>485</b>	<b>5.477</b>
17	INDUSTRIE TESSILI	66	46	-	73	449	51	223	-	-	73	449
17.1	Preparazione e filatura di fibre tessili	1	1	-	1	2	1	2	-	-	1	2
17.2	Tessitura di materie tessili	2	1	-	3	45	1	2	-	-	3	45
17.3	Finissaggio dei tessili	8	1	-	9	63	1	3	-	-	9	63
17.4	Confezionamento di articoli in tessuto, esclusi gli articoli di vestiario	16	11	-	18	127	13	63	-	-	18	127
17.5	Altre industrie tessili	14	13	-	15	57	14	56	-	-	15	57
17.6	Fabbricazione di maglierie	17	15	-	17	101	15	81	-	-	17	101
17.7	Fabbricazione di articoli in maglieria	8	4	-	10	54	6	16	-	-	10	54
18	CONFEZIONE DI ARTICOLI DI VESTIARIO; PREPARAZIONE E TINTURA DI PELLICCE	387	252	-	412	5.028	259	1.503	-	-	412	5.028
18.1	Confezione di vestiario in pelle	2	2	-	2	3	2	3	-	-	2	3
18.2	Confezione di altri articoli di vestiario ed accessori	359	226	-	383	4.932	233	1.413	-	-	383	4.932
18.3	Preparazione e tintura di pellicce; confezione di articoli in pelliccia	26	24	-	27	93	24	87	-	-	27	93
<b>DC</b>	<b>INDUSTRIE CONCIARIE, FABBRICAZIONE DI PRODOTTI IN CUOIO, PELLE E SIMILARI</b>	<b>29</b>	<b>20</b>	<b>-</b>	<b>32</b>	<b>406</b>	<b>23</b>	<b>183</b>	<b>-</b>	<b>-</b>	<b>32</b>	<b>406</b>
19	PREPARAZIONE E CONCIA DEL CUOIO; FABBRICAZIONE DI ARTICOLI DA VIAGGIO, BORSE, ARTICOLI DA CORREGGIAIO, SELLERIA E CALZATURE	29	20	-	32	406	23	183	-	-	32	406
19.1	Preparazione e concia del cuoio	1	-	-	2	35	1	1	-	-	2	35
19.2	Fabbricazione di articoli da viaggio, borse, articoli da correggiaio e selleria	14	13	-	15	131	14	111	-	-	15	131
19.3	Fabbricazione di calzature	14	7	-	15	240	8	71	-	-	15	240

**Tavola 2.1 segue - Imprese, istituzioni, unità locali e addetti per sezione, sottosezione, divisione, gruppo di attività economica e classe di addetti**

ATTIVITÀ ECONOMICHE CLASSI DI ADDETTI		UNITÀ LOCALI										
		IMPRESE		DELLE IMPRESE				DELLE ISTITUZIONI		TOTALE		
				TOTALE		DI CUI ARTIGIANE						
		Totale	Di cui arti- giane	Istituzioni	N.	Addetti	N.	Addetti	N.	Addetti	N.	Addetti
<b>DD</b>	<b>INDUSTRIA DEL LEGNO E DEI PRODOTTI IN LEGNO</b>	<b>214</b>	<b>179</b>	-	<b>223</b>	<b>503</b>	<b>184</b>	<b>371</b>	-	-	<b>223</b>	<b>503</b>
20	INDUSTRIA DEL LEGNO E DEI PRODOTTI IN LEGNO E SUGHERO, ESCLUSI I MOBILI; FABBRICAZIONE DI ARTICOLI DI PAGLIA E MATERIALI DA INTRECCIO	214	179	-	223	503	184	371	-	-	223	503
20.1	Taglio, piallatura e trattamento del legno	6	3	-	6	35	3	4	-	-	6	35
20.2	Fabbricazione di fogli da impiallacciatura; fabbricazione di compensato, pannelli stratificati (ad anima listellata), pannelli di fibre, di particelle ed altri pannelli	2	1	-	2	15	1	6	-	-	2	15
20.3	Fabbricazione di elementi di carpenteria in legno e falegnameria per l'edilizia	172	144	-	178	371	147	299	-	-	178	371
20.4	Fabbricazione di imballaggi in legno	3	2	-	4	32	3	20	-	-	4	32
20.5	Fabbricazione di altri prodotti in legno; fabbricazione di articoli in sughero, paglia e materiali da intreccio	31	29	-	33	50	30	42	-	-	33	50
<b>DE</b>	<b>FABBRICAZIONE DELLA PASTA-CARTA, DELLA CARTA E DEI PRODOTTI DI CARTA; STAMPA ED EDITORIA</b>	<b>139</b>	<b>81</b>	-	<b>151</b>	<b>1.835</b>	<b>82</b>	<b>356</b>	-	-	<b>151</b>	<b>1.835</b>
21	FABBRICAZIONE DELLA PASTA-CARTA, DELLA CARTA E DEI PRODOTTI DI CARTA	17	5	-	19	1.172	5	18	-	-	19	1.172
21.1	Fabbricazione della pasta-carta, della carta e del cartone	-	-	-	-	-	-	-	-	-	-	-
21.2	Fabbricazione di articoli di carta e di cartone	17	5	-	19	1.172	5	18	-	-	19	1.172
22	EDITORIA, STAMPA E RIPRODUZIONE DI SUPPORTI REGISTRATI	122	76	-	132	663	77	338	-	-	132	663
22.1	Editoria	27	5	-	33	151	5	13	-	-	33	151
22.2	Stampa e attività dei servizi connessi alla stampa	93	69	-	97	510	70	323	-	-	97	510
22.3	Riproduzione di supporti registrati	2	2	-	2	2	2	2	-	-	2	2
<b>DF</b>	<b>FABBRICAZIONE DI COKE, RAFFINERIE DI PETROLIO, TRATTAMENTO DEI COMBUSTIBILI NUCLEARI</b>	<b>4</b>	<b>-</b>	-	<b>8</b>	<b>42</b>	<b>-</b>	<b>-</b>	-	-	<b>8</b>	<b>42</b>
23	FABBRICAZIONE DI COKE, RAFFINERIE DI PETROLIO, TRATTAMENTO DEI COMBUSTIBILI NUCLEARI	4	-	-	8	42	-	-	-	-	8	42
23.1	Fabbricazione di prodotti di cokeria	-	-	-	-	-	-	-	-	-	-	-
23.2	Fabbricazione di prodotti petroliferi raffinati	4	-	-	8	42	-	-	-	-	8	42
23.3	Trattamento dei combustibili nucleari	-	-	-	-	-	-	-	-	-	-	-
<b>DG</b>	<b>FABBRICAZIONE DI PRODOTTI CHIMICI E DI FIBRE SINTETICHE E ARTIFICIALI</b>	<b>22</b>	<b>10</b>	-	<b>29</b>	<b>1.339</b>	<b>10</b>	<b>40</b>	-	-	<b>29</b>	<b>1.339</b>
24	FABBRICAZIONE DI PRODOTTI CHIMICI E DI FIBRE SINTETICHE E ARTIFICIALI	22	10	-	29	1.339	10	40	-	-	29	1.339
24.1	Fabbricazione di prodotti chimici di base	2	1	-	4	20	1	8	-	-	4	20
24.2	Fabbricazione di pesticidi e di altri prodotti chimici per l'agricoltura	-	-	-	1	9	-	-	-	-	1	9
24.3	Fabbricazione di pitture, vernici e smalti, inchiostri da stampa e mastici	5	3	-	5	26	3	13	-	-	5	26

**Tavola 2.1 segue - Imprese, istituzioni, unità locali e addetti per sezione, sottosezione, divisione, gruppo di attività economica e classe di addetti**

ATTIVITÀ ECONOMICHE CLASSI DI ADDETTI	UNITÀ LOCALI											
	IMPRESE		Istituzioni	DELLE IMPRESE				DELLE ISTITUZIONI		TOTALE		
	Totale	Di cui arti- gliane		TOTALE		DI CUI ARTIGIANE		N.	Addetti	N.	Addetti	
				N.	Addetti	N.	Addetti					
24.4	Fabbricazione di prodotti farmaceutici e di prodotti chimici e botanici per usi medicinali	1	-	-	1	400	-	-	-	-	1	400
24.5	Fabbricazione di saponi e detersivi, di prodotti per la pulizia e la lucidatura, di profumi e prodotti per toilette	2	-	-	3	25	-	-	-	-	3	25
24.6	Fabbricazione di altri prodotti chimici	12	6	-	15	859	6	19	-	-	15	859
24.7	Fabbricazione di fibre sintetiche e artificiali	-	-	-	-	-	-	-	-	-	-	-
<b>DH</b>	<b>FABBRICAZIONE DI ARTICOLI IN GOMMA E MATERIE PLASTICHE</b>	<b>33</b>	<b>18</b>	-	<b>37</b>	<b>542</b>	<b>18</b>	<b>75</b>	-	-	<b>37</b>	<b>542</b>
25	FABBRICAZIONE DI ARTICOLI IN GOMMA E MATERIE PLASTICHE	33	18	-	37	542	18	75	-	-	37	542
25.1	Fabbricazione di articoli in gomma	6	3	-	9	298	3	17	-	-	9	298
25.2	Fabbricazione di articoli in materie plastiche	27	15	-	28	244	15	58	-	-	28	244
<b>DI</b>	<b>FABBRICAZIONE DI PRODOTTI DELLA LAVORAZIONE DI MINERALI NON METALLIFERI</b>	<b>107</b>	<b>63</b>	-	<b>129</b>	<b>1.234</b>	<b>67</b>	<b>288</b>	-	-	<b>129</b>	<b>1.234</b>
26	FABBRICAZIONE DI PRODOTTI DELLA LAVORAZIONE DI MINERALI NON METALLIFERI	107	63	-	129	1.234	67	288	-	-	129	1.234
26.1	Fabbricazione di vetro e di prodotti in vetro	12	10	-	12	47	10	39	-	-	12	47
26.2	Fabbricazione di prodotti ceramici non refrattari, non destinati all'edilizia; fabbricazione di prodotti ceramici refrattari	8	6	-	8	13	6	6	-	-	8	13
26.3	Fabbricazione di piastrelle e lastre in ceramica per pavimenti e rivestimenti	-	-	-	-	-	-	-	-	-	-	-
26.4	Fabbricazione di mattoni, tegole ed altri prodotti per l'edilizia in terracotta	7	2	-	9	120	4	22	-	-	9	120
26.5	Produzione di cemento, calce, gesso	2	1	-	6	254	1	2	-	-	6	254
26.6	Fabbricazione di prodotti in calcestruzzo, cemento o gesso	37	13	-	50	581	14	74	-	-	50	581
26.7	Taglio, modellatura e finitura della pietra	40	31	-	43	217	32	145	-	-	43	217
26.8	Fabbricazione di altri prodotti in minerali non metalliferi	1	-	-	1	2	-	-	-	-	1	2
<b>DJ</b>	<b>PRODUZIONE DI METALLO E FABBRICAZIONE DI PRODOTTI IN METALLO</b>	<b>284</b>	<b>203</b>	-	<b>304</b>	<b>2.183</b>	<b>205</b>	<b>732</b>	-	-	<b>304</b>	<b>2.183</b>
27	PRODUZIONE DI METALLI E LORO LEGHE	3	-	-	4	51	-	-	-	-	4	51
27.1	Produzione di ferro, di acciaio e di ferroleghie (CECA)	-	-	-	-	-	-	-	-	-	-	-
27.2	Fabbricazione di tubi	1	-	-	2	14	-	-	-	-	2	14
27.3	Altre attività di prima trasformazione del ferro e dell'acciaio e produzione di ferroleghie non CECA	2	-	-	2	37	-	-	-	-	2	37
27.4	Produzione di metalli di base preziosi e non ferrosi	-	-	-	-	-	-	-	-	-	-	-
27.5	Fusione di metalli	-	-	-	-	-	-	-	-	-	-	-
28	FABBRICAZIONE E LAVORAZIONE DEI PRODOTTI IN METALLO, ESCLUSE MACCHINE E IMPIANTI	281	203	-	300	2.132	205	732	-	-	300	2.132
28.1	Fabbricazione di elementi da costruzione in metallo	134	94	-	151	1.395	96	412	-	-	151	1.395
28.2	Fabbricazione di cisterne, serbatoi e contenitori in metallo; fabbricazione di radiatori e caldaie per il riscaldamento centrale	3	1	-	3	123	1	19	-	-	3	123



**Tavola 2.1 segue - Imprese, istituzioni, unità locali e addetti per sezione, sottosezione, divisione, gruppo di attività economica e classe di addetti**

ATTIVITÀ ECONOMICHE CLASSI DI ADDETTI	UNITÀ LOCALI											
	IMPRESE		Istituzioni	DELLE IMPRESE				DELLE ISTITUZIONI		TOTALE		
				TOTALE		DI CUI ARTIGIANE		N.	Addetti	N.	Addetti	
	Totale	Di cui arti- giane	N.	Addetti	N.	Addetti						
28.3	Fabbricazione di generatori di vapore, escluse le caldaie per riscaldamento centrale ad acqua calda	-	-	-	-	-	-	-	-	-	-	
28.4	Fucinatura, imbutitura, stampaggio e profilatura dei metalli; metallurgia delle polveri	3	2	-	3	30	2	6	-	-	3	30
28.5	Trattamento e rivestimento dei metalli, lavorazioni di meccanica generale per conto terzi	23	15	-	24	206	15	65	-	-	24	206
28.6	Fabbricazione di articoli di coltelleria, utensili e oggetti diversi in metallo	11	4	-	11	40	4	13	-	-	11	40
28.7	Fabbricazione di altri prodotti metallici	107	87	-	108	338	87	217	-	-	108	338
<b>DK</b>	<b>FABBRICAZIONE DI MACCHINE ED APPARECCHI MECCANICI, COMPRESI L'INSTALLAZIONE, IL MONTAGGIO, LA RIPARAZIONE E LA MANUTENZIONE</b>	<b>110</b>	<b>61</b>	<b>-</b>	<b>126</b>	<b>1.001</b>	<b>64</b>	<b>220</b>	<b>-</b>	<b>-</b>	<b>126</b>	<b>1.001</b>
29	FABBRICAZIONE DI MACCHINE ED APPARECCHI MECCANICI, COMPRESI L'INSTALLAZIONE, IL MONTAGGIO, LA RIPARAZIONE E LA MANUTENZIONE	110	61	-	126	1.001	64	220	-	-	126	1.001
29.1	Fabbricazione di macchine e apparecchi per la produzione e l'utilizzazione dell'energia meccanica, esclusi i motori per aeromobili, veicoli e motocicli	9	6	-	10	69	6	19	-	-	10	69
29.2	Fabbricazione di altre macchine di impiego generale	57	37	-	71	586	40	126	-	-	71	586
29.3	Fabbricazione di macchine per l'agricoltura e la silvicoltura	12	7	-	12	74	7	34	-	-	12	74
29.4	Fabbricazione di macchine utensili (compresi parti e accessori, installazione, manutenzione e riparazione)	7	2	-	8	104	2	8	-	-	8	104
29.5	Fabbricazione di altre macchine per impieghi speciali	23	8	-	23	164	8	31	-	-	23	164
29.6	Fabbricazione di armi, sistemi d'arma e munizioni	-	-	-	-	-	-	-	-	-	-	-
29.7	Fabbricazione di apparecchi per uso domestico n.c.a.	2	1	-	2	4	1	2	-	-	2	4
<b>DL</b>	<b>FABBRICAZIONE DI MACCHINE ELETTRICHE E DI APPARECCHIATURE ELETTRICHE ED OTTICHE</b>	<b>323</b>	<b>231</b>	<b>-</b>	<b>354</b>	<b>1.518</b>	<b>235</b>	<b>549</b>	<b>-</b>	<b>-</b>	<b>354</b>	<b>1.518</b>
30	FABBRICAZIONE DI MACCHINE PER UFFICIO, DI ELABORATORI E SISTEMI INFORMATICI	2	-	-	3	80	-	-	-	-	3	80
30.0	Fabbricazione di macchine per ufficio, di elaboratori e sistemi informatici	2	-	-	3	80	-	-	-	-	3	80
31	FABBRICAZIONE DI MACCHINE ED APPARECCHI ELETTRICI N.C.A.	75	51	-	85	543	53	189	-	-	85	543
31.1	Fabbricazione di motori, generatori e trasformatori elettrici	10	5	-	13	85	7	40	-	-	13	85
31.2	Fabbricazione di apparecchiature per la distribuzione e il controllo dell'elettricità	10	4	-	12	125	4	4	-	-	12	125
31.3	Fabbricazione di fili e cavi isolati	-	-	-	-	-	-	-	-	-	-	-
31.4	Fabbricazione di accumulatori, pile e batterie di pile	-	-	-	-	-	-	-	-	-	-	-

**Tavola 2.1 segue - Imprese, istituzioni, unità locali e addetti per sezione, sottosezione, divisione, gruppo di attività economica e classe di addetti**

ATTIVITÀ ECONOMICHE CLASSI DI ADDETTI	UNITÀ LOCALI											
	IMPRESE		Istituzioni	DELLE IMPRESE				DELLE ISTITUZIONI		TOTALE		
	Totale	Di cui arti- gliane		TOTALE		DI CUI ARTIGIANE		N.	Addetti	N.	Addetti	
				N.	Addetti	N.	Addetti					
31.5	Fabbricazione di apparecchi di illuminazione e di lampade elettriche	16	13	-	16	78	13	63	-	-	16	78
31.6	Fabbricazione di altri apparecchi elettrici n.c.a.	39	29	-	44	255	29	82	-	-	44	255
32	FABBRICAZIONE DI APPARECCHI RADIOTELEVISIVI E DI APPARECCHIATURE PER LE COMUNICAZIONI	58	36	-	65	489	36	80	-	-	65	489
32.1	Fabbricazione di tubi e valvole elettronici e di altri componenti elettronici	8	3	-	8	98	3	24	-	-	8	98
32.2	Fabbricazione di apparecchi trasmettenti per la radio diffusione e la televisione e di apparecchi per la telefonia e telegrafia su filo	49	32	-	56	389	32	54	-	-	56	389
32.3	Fabbricazione di apparecchi riceventi per la radiodiffusione e la televisione, di apparecchi per la registrazione e la riproduzione del suono o dell'immagine e di prodotti connessi	1	1	-	1	2	1	2	-	-	1	2
33	FABBRICAZIONE DI APPARECCHI MEDICALI, DI APPARECCHI DI PRECISIONE, DI STRUMENTI OTTICI E DI OROLOGI	188	144	-	201	406	146	280	-	-	201	406
33.1	Fabbricazione di apparecchi medicali e chirurgici e di apparecchi ortopedici	163	128	-	174	310	129	237	-	-	174	310
33.2	Fabbricazione di strumenti e apparecchi di misurazione, controllo, prova, navigazione e simili, escluse le apparecchiature di controllo dei processi industriali	9	4	-	10	60	4	14	-	-	10	60
33.3	Fabbricazione di apparecchiature per il controllo dei processi industriali	1	-	-	1	3	-	-	-	-	1	3
33.4	Fabbricazione di strumenti ottici e di attrezzature fotografiche	15	12	-	16	33	13	29	-	-	16	33
33.5	Fabbricazione di orologi	-	-	-	-	-	-	-	-	-	-	-
<b>DM</b>	<b>FABBRICAZIONE DI MEZZI DI TRASPORTO</b>	<b>9</b>	<b>1</b>	<b>-</b>	<b>12</b>	<b>161</b>	<b>2</b>	<b>5</b>	<b>-</b>	<b>-</b>	<b>12</b>	<b>161</b>
34	FABBRICAZIONE DI AUTOVEICOLI, RIMORCHI E SEMIRIMORCHI	5	-	-	5	139	-	-	-	-	5	139
34.1	Fabbricazione di autoveicoli	-	-	-	-	-	-	-	-	-	-	-
34.2	Fabbricazione di carrozzerie per autoveicoli; fabbricazione di rimorchi e semirimorchi	3	-	-	3	112	-	-	-	-	3	112
34.3	Fabbricazione di parti ed accessori per autoveicoli e per loro motori	2	-	-	2	27	-	-	-	-	2	27
35	FABBRICAZIONE DI ALTRI MEZZI DI TRASPORTO	4	1	-	7	22	2	5	-	-	7	22
35.1	Industria cantieristica: costruzioni navali e riparazioni di navi e imbarcazioni	2	-	-	4	18	1	4	-	-	4	18
35.2	Costruzione di locomotive, anche da manovra, e di materiale rotabile ferro-tranviario	-	-	-	-	-	-	-	-	-	-	-
35.3	Costruzione di aeromobili e di veicoli spaziali	-	-	-	1	2	-	-	-	-	1	2
35.4	Fabbricazione di motocicli e biciclette	2	1	-	2	2	1	1	-	-	2	2
35.5	Fabbricazione di altri mezzi di trasporto n.c.a.	-	-	-	-	-	-	-	-	-	-	-

**Tavola 2.1 segue - Imprese, istituzioni, unità locali e addetti per sezione, sottosezione, divisione, gruppo di attività economica e classe di addetti**

ATTIVITÀ ECONOMICHE CLASSI DI ADDETTI		UNITÀ LOCALI										
		IMPRESE		DELLE IMPRESE				DELLE ISTITUZIONI		TOTALE		
				TOTALE		DI CUI ARTIGIANE		N.	Addetti			
		Totale	Di cui arti- giane	Istituzioni	N.	Addetti	N.			Addetti	N.	Addetti
<b>DN</b>	<b>ALTRE INDUSTRIE MANIFATTURIERE</b>	<b>160</b>	<b>121</b>	-	<b>177</b>	<b>734</b>	<b>131</b>	<b>346</b>	-	-	<b>177</b>	<b>734</b>
<b>36</b>	<b>FABBRICAZIONE DI MOBILI; ALTRE INDUSTRIE MANIFATTURIERE</b>	<b>158</b>	<b>119</b>	-	<b>175</b>	<b>732</b>	<b>129</b>	<b>344</b>	-	-	<b>175</b>	<b>732</b>
36.1	Fabbricazione di mobili	97	74	-	105	525	77	229	-	-	105	525
36.2	Gioielleria e oreficeria	33	25	-	35	66	27	50	-	-	35	66
36.3	Fabbricazione di strumenti musicali	3	3	-	5	11	5	11	-	-	5	11
36.4	Fabbricazione di articoli sportivi	2	-	-	2	17	-	-	-	-	2	17
36.5	Fabbricazione di giochi e giocattoli	2	2	-	2	3	2	3	-	-	2	3
36.6	Altre industrie manifatturiere n.c.a.	21	15	-	26	110	18	51	-	-	26	110
<b>37</b>	<b>RECUPERO E PREPARAZIONE PER IL RICICLAGGIO</b>	<b>2</b>	<b>2</b>	-	<b>2</b>	<b>2</b>	<b>2</b>	<b>2</b>	-	-	<b>2</b>	<b>2</b>
37.1	Recupero e preparazione per il riciclaggio di cascami e rottami metallici	2	2	-	2	2	2	2	-	-	2	2
37.2	Recupero e preparazione per il riciclaggio di cascami e rottami non metallici	-	-	-	-	-	-	-	-	-	-	-
<b>E</b>	<b>PRODUZIONE E DISTRIBUZIONE DI ENERGIA ELETTRICA, GAS E ACQUA</b>	<b>2</b>	-	<b>3</b>	<b>25</b>	<b>696</b>	<b>1</b>	<b>1</b>	<b>4</b>	<b>19</b>	<b>29</b>	<b>715</b>
<b>40</b>	<b>PRODUZIONE DI ENERGIA ELETTRICA, DI GAS, DI VAPORE E ACQUA CALDA</b>	<b>2</b>	-	-	<b>24</b>	<b>695</b>	-	-	-	-	<b>24</b>	<b>695</b>
40.1	Produzione e distribuzione di energia elettrica	2	-	-	12	572	-	-	-	-	12	572
40.2	Produzione di gas; distribuzione di combustibili gassosi mediante condotta	-	-	-	11	118	-	-	-	-	11	118
40.3	Produzione e distribuzione di vapore ed acqua calda	-	-	-	1	5	-	-	-	-	1	5
<b>41</b>	<b>RACCOLTA, DEPURAZIONE E DISTRIBUZIONE D'ACQUA</b>	-	-	<b>3</b>	<b>1</b>	<b>1</b>	<b>1</b>	<b>1</b>	<b>4</b>	<b>19</b>	<b>5</b>	<b>20</b>
41.0	Raccolta, depurazione e distribuzione d'acqua	-	-	3	1	1	1	1	4	19	5	20
<b>F</b>	<b>COSTRUZIONI</b>	<b>1.574</b>	<b>963</b>	-	<b>1.834</b>	<b>7.881</b>	<b>1.044</b>	<b>3.424</b>	-	-	<b>1.834</b>	<b>7.881</b>
<b>45</b>	<b>COSTRUZIONI</b>	<b>1.574</b>	<b>963</b>	-	<b>1.834</b>	<b>7.881</b>	<b>1.044</b>	<b>3.424</b>	-	-	<b>1.834</b>	<b>7.881</b>
45.1	Preparazione del cantiere edile	37	21	-	43	140	24	63	-	-	43	140
45.2	Costruzione completa o parziale di edifici; genio civile	953	473	-	1.178	5.564	538	2.025	-	-	1.178	5.564
45.3	Installazione dei servizi in un fabbricato	335	258	-	355	1.579	265	841	-	-	355	1.579
45.4	Lavori di completamento degli edifici	246	209	-	255	554	215	453	-	-	255	554
45.5	Noleggio di macchine e attrezzature per la costruzione o la demolizione, con manovratore	3	2	-	3	44	2	42	-	-	3	44
<b>G</b>	<b>COMMERCIO ALL'INGROSSO E AL DETTAGLIO; RIPARAZIONE DI AUTOVEICOLI, MOTOCICLI E DI BENI PERSONALI E PER LA CASA</b>	<b>7.059</b>	<b>1.150</b>	-	<b>7.684</b>	<b>18.318</b>	<b>1.216</b>	<b>2.518</b>	<b>1</b>	<b>3</b>	<b>7.685</b>	<b>18.321</b>
<b>50</b>	<b>COMMERCIO, MANUTENZIONE E RIPARAZIONE DI AUTOVEICOLI E MOTOCICLI; VENDITA AL DETTAGLIO DI CARBURANTE PER AUTOTRAZIONE</b>	<b>975</b>	<b>592</b>	-	<b>1.033</b>	<b>2.787</b>	<b>603</b>	<b>1.364</b>	-	-	<b>1.033</b>	<b>2.787</b>
50.1	Commercio di autoveicoli	59	-	-	76	529	1	1	-	-	76	529
50.2	Manutenzione e riparazione di autoveicoli	641	549	-	661	1.525	558	1.292	-	-	661	1.525
50.3	Commercio di parti e accessori di autoveicoli	76	-	-	82	285	-	-	-	-	82	285
50.4	Commercio, manutenzione e riparazione di motocicli, accessori e pezzi di ricambio	39	25	-	45	107	26	44	-	-	45	107

**Tavola 2.1 segue - Imprese, istituzioni, unità locali e addetti per sezione, sottosezione, divisione, gruppo di attività economica e classe di addetti**

ATTIVITÀ ECONOMICHE CLASSI DI ADDETTI		UNITÀ LOCALI										
		IMPRESE		Istituzioni	DELLE IMPRESE						TOTALE	
					TOTALE		DI CUI ARTIGIANE		DELLE ISTITUZIONI			
		Totale	Di cui arti- giane	N.	Addetti	N.	Addetti	N.	Addetti	N.	Addetti	
50.5	Vendita al dettaglio di carburanti per autotrazione	160	18	-	169	341	18	27	-	-	169	341
51	COMMERCIO ALL'INGROSSO E INTERMEDIARI DEL COMMERCIO, AUTOVEICOLI E MOTOCICLI ESCLUSI	1.358	42	-	1.508	4.915	54	132	-	-	1.508	4.915
51.1	Intermediari del commercio	626	-	-	645	1.101	1	1	-	-	645	1.101
51.2	Commercio all'ingrosso di materie prime agricole e di animali vivi	34	2	-	34	171	2	6	-	-	34	171
51.3	Commercio all'ingrosso di prodotti alimentari, bevande e tabacco	164	12	-	189	1.273	13	25	-	-	189	1.273
51.4	Commercio all'ingrosso di altri beni di consumo finale	339	13	-	414	1.433	21	51	-	-	414	1.433
51.5	Commercio all'ingrosso di prodotti intermedi non agricoli, di rottami e cascami	117	8	-	134	576	9	31	-	-	134	576
51.6	Commercio all'ingrosso di macchinari e attrezzature	77	7	-	90	349	8	18	-	-	90	349
51.7	Commercio all'ingrosso di altri prodotti	1	-	-	2	12	-	-	-	-	2	12
52	COMMERCIO AL DETTAGLIO, ESCLUSO QUELLO DI AUTOVEICOLI E DI MOTOCICLI; RIPARAZIONE DI BENI PERSONALI E PER LA CASA	4.726	516	-	5.143	10.616	559	1.022	1	3	5.144	10.619
52.1	Commercio al dettaglio in esercizi non specializzati	540	-	-	593	1.903	-	-	-	-	593	1.903
52.2	Commercio al dettaglio di prodotti alimentari, bevande e tabacco in esercizi specializzati	796	98	-	863	1.621	110	226	-	-	863	1.621
52.3	Commercio al dettaglio di prodotti farmaceutici, medicinali, di cosmetici e di articoli di profumeria	194	-	-	218	513	1	3	-	-	218	513
52.4	Commercio al dettaglio di altri prodotti (esclusi quelli di seconda mano) in esercizi specializzati	2.349	256	-	2.616	5.421	285	572	1	3	2.617	5.424
52.5	Commercio al dettaglio di articoli di seconda mano	8	5	-	8	16	5	10	-	-	8	16
52.6	Commercio al dettaglio al di fuori dei negozi	649	-	-	653	876	-	-	-	-	653	876
52.7	Riparazione di beni di consumo personali e per la casa	190	157	-	192	266	158	211	-	-	192	266
<b>H</b>	<b>ALBERGHI E RISTORANTI</b>	<b>1.054</b>	<b>154</b>	<b>-</b>	<b>1.102</b>	<b>3.290</b>	<b>160</b>	<b>383</b>	<b>3</b>	<b>1</b>	<b>1.105</b>	<b>3.291</b>
55	ALBERGHI E RISTORANTI	1.054	154	-	1.102	3.290	160	383	3	1	1.105	3.291
55.1	Alberghi	73	-	-	76	506	-	-	-	-	76	506
55.2	Campeggi ed altri alloggi per brevi soggiorni	42	-	-	42	77	-	-	-	-	42	77
55.3	Ristoranti	418	105	-	429	1.388	108	282	-	-	429	1.388
55.4	Bar	519	49	-	539	1.228	52	101	3	1	542	1.229
55.5	Mense e fornitura di pasti preparati	2	-	-	16	91	-	-	-	-	16	91
<b>I</b>	<b>TRASPORTI, MAGAZZINAGGIO E COMUNICAZIONI</b>	<b>426</b>	<b>238</b>	<b>-</b>	<b>614</b>	<b>7.082</b>	<b>241</b>	<b>584</b>	<b>-</b>	<b>-</b>	<b>614</b>	<b>7.082</b>
60	TRASPORTI TERRESTRI; TRASPORTI MEDIANTE CONDOTTE	329	219	-	358	3.094	221	510	-	-	358	3.094
60.1	Trasporti ferroviari	-	-	-	12	1.165	-	-	-	-	12	1.165
60.2	Altri trasporti terrestri	329	219	-	346	1.929	221	510	-	-	346	1.929
60.3	Trasporti mediante condotte	-	-	-	-	-	-	-	-	-	-	-
61	TRASPORTI MARITTIMI E PER VIE D'ACQUA	3	-	-	4	18	-	-	-	-	4	18
61.1	Trasporti marittimi e costieri	-	-	-	1	11	-	-	-	-	1	11

**Tavola 2.1 segue - Imprese, Istituzioni, unità locali e addetti per sezione, sottosezione, divisione, gruppo di attività economica e classe di addetti**

ATTIVITÀ ECONOMICHE CLASSI DI ADDETTI	UNITÀ LOCALI											
	IMPRESE		Istituzioni	DELLE IMPRESE				DELLE ISTITUZIONI		TOTALE		
				TOTALE	DI CUI ARTIGIANE		N.	Addetti	N.	Addetti	N.	Addetti
	Totale	Di cui arti- giane	N.	Addetti	N.	Addetti						
61.2	Trasporti per vie d'acqua interne (compresi i trasporti lagunari)	3	-	-	3	7	-	-	-	-	3	7
62	TRASPORTI AEREI	-	-	-	1	4	-	-	-	-	1	4
62.1	Trasporti aerei di linea	-	-	-	1	4	-	-	-	-	1	4
62.2	Trasporti aerei non di linea	-	-	-	-	-	-	-	-	-	-	-
62.3	Trasporti spaziali	-	-	-	-	-	-	-	-	-	-	-
63	ATTIVITÀ DI SUPPORTO ED AUSILIARIE DEI TRASPORTI; ATTIVITÀ DELLE AGENZIE DI VIAGGIO	88	19	-	117	850	20	74	-	-	117	850
63.1	Movimentazione merci e magazzinaggio	20	7	-	29	388	8	35	-	-	29	388
63.2	Altre attività connesse ai trasporti	20	12	-	30	241	12	39	-	-	30	241
63.3	Attività delle agenzie di viaggio e degli operatori turistici; attività di assistenza turistica n.c.a.	32	-	-	39	163	-	-	-	-	39	163
63.4	Attività delle altre agenzie di trasporto	16	-	-	19	58	-	-	-	-	19	58
64	POSTE E TELECOMUNICAZIONI	6	-	-	134	3.116	-	-	-	-	134	3.116
64.1	Attività postali e di corriere	6	-	-	105	1.803	-	-	-	-	105	1.803
64.2	Telecomunicazioni	-	-	-	29	1.313	-	-	-	-	29	1.313
J	INTERMEDIAZIONE MONETARIA E FINANZIARIA	279	-	-	459	2.421	-	-	-	-	459	2.421
65	INTERMEDIAZIONE MONETARIA E FINANZIARIA (ESCLUSE LE ASSICURAZIONI E I FONDI PENSIONE)	46	-	-	155	1.647	-	-	-	-	155	1.647
65.1	Intermediazione monetaria	4	-	-	86	1.407	-	-	-	-	86	1.407
65.2	Altre intermediazioni finanziarie	42	-	-	69	240	-	-	-	-	69	240
66	ASSICURAZIONI E FONDI PENSIONE, ESCLUSE LE ASSICURAZIONI SOCIALI OBBLIGATORIE	-	-	-	48	183	-	-	-	-	48	183
66.0	Assicurazioni e fondi pensione, escluse le assicurazioni sociali obbligatorie	-	-	-	48	183	-	-	-	-	48	183
67	ATTIVITÀ AUSILIARIE DELLA INTERMEDIAZIONE FINANZIARIA	233	-	-	256	591	-	-	-	-	256	591
67.1	Attività ausiliarie della intermediazione finanziaria, escluse le assicurazioni e i fondi pensione	16	-	-	17	46	-	-	-	-	17	46
67.2	Attività ausiliarie delle assicurazioni e dei fondi pensione	217	-	-	239	545	-	-	-	-	239	545
K	ATTIVITÀ IMMOBILIARI, NOLEGGIO, INFORMATICA, RICERCA, ALTRE ATTIVITÀ PROFESSIONALI ED IMPRENDITORIALI	2.216	165	5	2.340	5.200	176	379	11	66	2.351	5.266
70	ATTIVITÀ IMMOBILIARI	110	-	-	117	209	-	-	-	-	117	209
70.1	Attività immobiliari su beni propri	21	-	-	22	46	-	-	-	-	22	46
70.2	Locazione di beni immobili propri e sublocazione	9	-	-	10	14	-	-	-	-	10	14
70.3	Attività immobiliare per conto terzi	80	-	-	85	149	-	-	-	-	85	149
71	NOLEGGIO DI MACCHINARI E ATTREZZATURE SENZA OPERATORE E DI BENI PER USO PERSONALE E DOMESTICO	24	-	-	27	51	-	-	-	-	27	51
71.1	Noleggio di autovetture	3	-	-	3	5	-	-	-	-	3	5
71.2	Noleggio di altri mezzi di trasporto	2	-	-	2	11	-	-	-	-	2	11
71.3	Noleggio di altri macchinari ed attrezzature	3	-	-	3	6	-	-	-	-	3	6
71.4	Noleggio di beni per uso personale e domestico n.c.a.	16	-	-	19	29	-	-	-	-	19	29

**Tavola 2.1 segue - Imprese, istituzioni, unità locali e addetti per sezione, sottosezione, divisione, gruppo di attività economica e classe di addetti**

ATTIVITÀ ECONOMICHE CLASSI DI ADDETTI	UNITÀ LOCALI											
	IMPRESE				DELLE IMPRESE							
	IMPRESE		Istituzioni	TOTALE		DI CUI ARTIGIANE		DELLE ISTITUZIONI		TOTALE		
	Totale	Di cui artigiane		N.	Addetti	N.	Addetti	N.	Addetti	N.	Addetti	
72	INFORMATICA E ATTIVITÀ CONNESSE	128	15	1	148	503	17	41	1	-	149	503
72.1	Consulenza per installazione di elaboratori elettronici	3	-	-	5	36	-	-	-	-	5	36
72.2	Fornitura di software e consulenza in materia di informatica	31	-	1	34	133	-	-	1	-	35	133
72.3	Elaborazione elettronica dei dati	70	-	-	74	230	-	-	-	-	74	230
72.4	Attività delle banche di dati	1	-	-	2	6	-	-	-	-	2	6
72.5	Manutenzione e riparazione di macchine per ufficio e di elaboratori elettronici	18	15	-	25	81	17	41	-	-	25	81
72.6	Altre attività connesse all'informatica	5	-	-	8	17	-	-	-	-	8	17
73	RICERCA E SVILUPPO	11	-	4	11	27	-	-	7	46	18	73
73.1	Ricerca e sviluppo sperimentale nel campo delle scienze naturali e dell'ingegneria	10	-	2	10	26	-	-	5	42	15	68
73.2	Ricerca e sviluppo sperimentale nel campo delle scienze sociali e umanistiche	1	-	2	1	1	-	-	2	4	3	5
74	ALTRE ATTIVITÀ PROFESSIONALI ED IMPRENDITORIALI	1.943	150	-	2.037	4.410	159	338	3	20	2.040	4.430
74.1	Attività legali, contabilità, tenuta di libri contabili; consulenza in materia fiscale; studi di mercato e sondaggi di opinione; consulenza commerciale e di gestione; holding	990	-	-	1.030	1.938	-	-	-	-	1.030	1.938
74.2	Attività in materia di architettura, di ingegneria ed altre attività tecniche	627	-	-	647	1.002	2	3	-	-	647	1.002
74.3	Collaudi e analisi tecniche	5	-	-	5	39	-	-	-	-	5	39
74.4	Pubblicità	46	-	-	54	139	1	6	-	-	54	139
74.5	Servizi di ricerca, selezione e fornitura di personale	-	-	-	-	-	-	-	-	-	-	-
74.6	Servizi di investigazione e vigilanza	8	-	-	8	120	-	-	-	-	8	120
74.7	Servizi di pulizia e disinfezione	118	90	-	125	687	92	243	-	-	125	687
74.8	Altre attività di tipo professionale ed imprenditoriale n.c.a.	149	60	-	168	485	64	86	3	20	171	505
<b>L</b>	<b>PUBBLICA AMMINISTRAZIONE E DIFESA; ASSICURAZIONE SOCIALE OBBLIGATORIA</b>	-	-	<b>56</b>	-	-	-	-	<b>196</b>	<b>6.255</b>	<b>196</b>	<b>6.255</b>
75	PUBBLICA AMMINISTRAZIONE E DIFESA; ASSICURAZIONE SOCIALE OBBLIGATORIA	-	-	56	-	-	-	-	196	6.255	196	6.255
75.1	Amministrazione pubblica; politica economica e sociale	-	-	56	-	-	-	-	150	5.123	150	5.123
75.2	Servizi della pubblica amministrazione forniti alla intera collettività	-	-	-	-	-	-	-	39	834	39	834
75.3	Assicurazione sociale obbligatoria	-	-	-	-	-	-	-	7	298	7	298
<b>M</b>	<b>ISTRUZIONE</b>	<b>75</b>	-	<b>14</b>	<b>97</b>	<b>481</b>	<b>1</b>	<b>1</b>	<b>364</b>	<b>7.573</b>	<b>461</b>	<b>8.054</b>
80	ISTRUZIONE	75	-	14	97	481	1	1	364	7.573	461	8.054
80.1	Istruzione primaria	4	-	2	5	39	-	-	240	2.565	245	2.604
80.2	Istruzione secondaria	11	-	7	17	131	-	-	118	4.645	135	4.776
80.3	Istruzione universitaria	-	-	1	1	1	1	1	2	351	3	352
80.4	Istruzione per gli adulti ed altri servizi di istruzione	60	-	4	74	310	-	-	4	12	78	322
<b>N</b>	<b>SANITÀ E ALTRI SERVIZI SOCIALI</b>	<b>790</b>	-	<b>33</b>	<b>890</b>	<b>2.495</b>	-	-	<b>115</b>	<b>3.972</b>	<b>1.005</b>	<b>6.467</b>
85	SANITÀ E ALTRI SERVIZI SOCIALI	790	-	33	890	2.495	-	-	115	3.972	1.005	6.467
85.1	Attività dei servizi sanitari	758	-	6	857	2.231	-	-	44	3.298	901	5.529
85.2	Servizi veterinari	17	-	-	17	18	-	-	4	39	21	57
85.3	Assistenza sociale	15	-	27	16	246	-	-	67	635	83	881

**Tavola 2.1 segue - Imprese, istituzioni, unità locali e addetti per sezione, sottosezione, divisione, gruppo di attività economica e classe di addetti**

ATTIVITÀ ECONOMICHE CLASSI DI ADDETTI		UNITÀ LOCALI										
		IMPRESE		DELLE IMPRESE				DELLE ISTITUZIONI		TOTALE		
				Istituzioni	TOTALE		DI CUI ARTIGIANE		N.			Addetti
		Totale	Di cui arti- gliane		N.	Addetti	N.	Addetti		N.	Addetti	
<b>0</b>	<b>ALTRI SERVIZI PUBBLICI, SOCIALI E PERSONALI</b>	<b>1.459</b>	<b>986</b>	<b>199</b>	<b>1.532</b>	<b>3.302</b>	<b>1.007</b>	<b>1.626</b>	<b>412</b>	<b>759</b>	<b>1.944</b>	<b>4.061</b>
90	SMALTIMENTO DEI RIFIUTI SOLIDI, DELLE ACQUE DI SCARICO E SIMILI	12	2	-	14	160	2	12	1	1	15	161
90.0	Smaltimento dei rifiuti solidi, delle acque di scarico e simili	12	2	-	14	160	2	12	1	1	15	161
91	ATTIVITÀ DI ORGANIZZAZIONI ASSOCIATIVE N.C.A.	-	-	123	-	-	-	-	289	552	289	552
91.1	Attività di organizzazioni economiche, di titolari di impresa, professionali	-	-	31	-	-	-	-	69	255	69	255
91.2	Attività dei sindacati di lavoratori dipendenti	-	-	2	-	-	-	-	25	67	25	67
91.3	Attività di altre organizzazioni associative	-	-	90	-	-	-	-	195	230	195	230
92	ATTIVITÀ RICREATIVE, CULTURALI E SPORTIVE	260	-	76	282	921	-	-	122	206	404	1.127
92.1	Produzioni e distribuzioni cinematografiche e di video	3	-	-	4	13	-	-	-	-	4	13
92.2	Attività radiotelevisive	26	-	-	31	226	-	-	-	-	31	226
92.3	Altre attività dello spettacolo	68	-	16	74	167	-	-	16	17	90	184
92.4	Attività delle agenzie di stampa	1	-	-	1	1	-	-	-	-	1	1
92.5	Attività di biblioteche, archivi, musei ed altre attività culturali	4	-	3	6	87	-	-	22	113	28	200
92.6	Attività sportive	79	-	46	81	202	-	-	73	70	154	272
92.7	Altre attività ricreative	79	-	11	85	225	-	-	11	6	96	231
93	ALTRE ATTIVITÀ DEI SERVIZI	1.187	984	-	1.236	2.221	1.005	1.614	-	-	1.236	2.221
93.0	Altre attività dei servizi	1.187	984	-	1.236	2.221	1.005	1.614	-	-	1.236	2.221
<b>TOTALE</b>		<b>17.367</b>	<b>5.267</b>	<b>310</b>	<b>19.276</b>	<b>71.524</b>	<b>5.523</b>	<b>14.917</b>	<b>1.110</b>	<b>18.665</b>	<b>20.386</b>	<b>90.189</b>
<b>CLASSE DI ADDETTI</b>												
0 - 1		8.324	2.520	182	9.212	9.149	2.669	2.651	406	177	9.618	9.326
2		3.824	1.093	21	4.257	8.514	1.177	2.354	69	138	4.326	8.652
3 - 5		3.338	1.060	24	3.664	13.413	1.109	4.119	135	520	3.799	13.933
6 - 9		949	328	25	1.086	7.755	338	2.445	147	1.103	1.233	8.858
10 - 19		595	228	26	639	8.386	195	2.495	161	2.235	800	10.621
20 - 49		256	38	17	306	8.970	35	853	118	3.670	424	12.640
50 - 99		43	-	6	58	4.033	-	-	47	3.209	105	7.242
100 - 199		21	-	4	38	5.034	-	-	18	2.468	56	7.502
200 - 499		13	-	1	12	3.470	-	-	7	2.259	19	5.729
500 - 999		3	-	2	4	2.800	-	-	-	-	4	2.800
1000 e più		1	-	2	-	-	-	-	2	2.886	2	2.886
<b>TOTALE</b>		<b>17.367</b>	<b>5.267</b>	<b>310</b>	<b>19.276</b>	<b>71.524</b>	<b>5.523</b>	<b>14.917</b>	<b>1.110</b>	<b>18.665</b>	<b>20.386</b>	<b>90.189</b>

**Tavola 2.2 - Imprese per settore di attività economica e caratteristiche strutturali, unità locali per settore di attività economica e classe di addetti**

CARATTERISTICHE STRUTTURALI CLASSI DI ADDETTI	SETTORI DI ATTIVITÀ ECONOMICA										
	Agricoltura e pesca (a)	Industria estrattiva	Industria ma- nifatturiera	Energia, gas e acqua	Costruzioni	Commercio e riparazioni	Alberghi e pubblici eser- cizi	Trasporto e comunica- zioni	Credito e as- sicurazioni	Altri servizi	Totale
<b>IMPRESE</b>											
Unilocalizzate	75	18	2.172	2	1.420	6.696	1.014	407	253	4.308	16.365
Plurilocalizzate	7	7	154	-	154	363	40	19	26	232	1.002
- a diffusione comunale	2	-	72	-	84	205	31	4	5	68	471
- a diffusione provinciale	2	2	40	-	24	67	7	6	11	87	246
- a diffusione regionale	3	3	26	-	32	63	2	6	8	52	195
- a diffusione nazionale	-	2	16	-	14	28	-	3	2	25	90
<b>TOTALE</b>	<b>82</b>	<b>25</b>	<b>2.326</b>	<b>2</b>	<b>1.574</b>	<b>7.059</b>	<b>1.054</b>	<b>426</b>	<b>279</b>	<b>4.540</b>	<b>17.367</b>
Individuali	53	4	1.489	-	966	5.270	758	294	166	3.639	12.639
Società	28	21	830	2	601	1.765	289	127	111	760	4.534
- in nome collettivo	16	8	393	2	242	713	138	59	18	207	1.796
- per azioni	-	2	22	-	7	7	1	2	6	7	54
- in accomandita	2	3	85	-	92	533	90	20	44	176	1.045
- a responsabilità limitata	1	6	190	-	181	299	23	24	25	177	926
- cooperativa	4	2	28	-	17	29	3	20	8	63	174
- semplice o di fatto	5	-	112	-	62	184	34	2	10	130	539
Aziende municipalizzate, provincializ- zate, regionalizzate	-	-	-	-	-	-	-	-	-	-	-
Altra forma di impresa	1	-	7	-	7	24	7	5	2	141	194
<b>TOTALE</b>	<b>82</b>	<b>25</b>	<b>2.326</b>	<b>2</b>	<b>1.574</b>	<b>7.059</b>	<b>1.054</b>	<b>426</b>	<b>279</b>	<b>4.540</b>	<b>17.367</b>
Artigiane	10	4	1.597	-	963	1.150	154	238	-	1.151	5.267
Con attività di importazione ed esporta- zione	3	2	120	-	4	179	1	13	1	10	333
Consorziate o associate con altre im- prese o istituzioni	2	1	50	-	67	116	10	48	18	107	419
Con attrezzature informatiche	12	9	423	1	237	1.056	47	56	129	1.417	3.387
Con utilizzo di beni capitali in lea- sing	9	16	494	-	249	727	86	92	55	609	2.337
<b>UNITÀ LOCALI DELLE IMPRESE</b>											
0 - 1	43	13	893	7	621	3.926	317	235	161	2.996	9.212
2	24	6	447	-	334	1.925	352	92	103	974	4.257
3 - 5	28	9	566	3	510	1.359	326	114	112	637	3.664
6 - 9	2	10	258	2	192	305	72	66	41	138	1.086
10 - 19	4	4	208	2	141	116	26	48	20	70	639
20 - 49	5	2	126	7	32	45	9	34	14	32	306
50 - 99	2	2	22	1	2	5	-	11	7	6	58
100 - 199	-	-	17	3	1	3	-	8	1	5	38
200 - 499	-	-	5	-	1	-	-	5	-	1	12
500 - 999	-	-	3	-	-	-	-	1	-	-	4
1000 e più	-	-	-	-	-	-	-	-	-	-	-
<b>TOTALE</b>	<b>108</b>	<b>46</b>	<b>2.545</b>	<b>25</b>	<b>1.834</b>	<b>7.684</b>	<b>1.102</b>	<b>614</b>	<b>459</b>	<b>4.859</b>	<b>19.276</b>
Operative	96	36	2.396	18	1.712	7.616	1.098	593	431	4.818	18.814
Amministrativo/gestionali	12	10	149	7	122	68	4	21	28	41	462
<b>TOTALE</b>	<b>108</b>	<b>46</b>	<b>2.545</b>	<b>25</b>	<b>1.834</b>	<b>7.684</b>	<b>1.102</b>	<b>614</b>	<b>459</b>	<b>4.859</b>	<b>19.276</b>

(a) Comprende: attività dei servizi connesse all'agricoltura e zootecnia non rientranti nel campo di osservazione del censimento dell'agricoltura; caccia e cattura di animali per allevamento e ripopolamento di selvaggina e servizi connessi; aziende di utilizzazione di foreste e di boschi, consorzi di forestazione e rimboschimento e servizi connessi; pesca, piscicoltura e servizi connessi



**Tavola 2.3 - Addetti alle imprese per settore di attività economica e caratteristiche strutturali delle imprese, addetti alle unità locali per settore di attività economica e classe di addetti**

CARATTERISTICHE STRUTTURALI CLASSI DI ADDETTI	SETTORI DI ATTIVITÀ ECONOMICA										
	Agricoltura e pesca (a)	Industria estrattiva	Industria ma- nifatturiera	Energia, gas e acqua	Costruzioni	Commercio e riparazioni	Alberghi e pubblici eser- cizi	Trasporto e comunica- zioni	Credito e as- sicurazioni	Altri servizi	Totale
<b>ADDETTI ALLE IMPRESE</b>											
Unilocalizzate	359	98	12.556	18	5.077	13.588	3.004	1.358	599	8.618	45.275
Plurilocalizzate	267	1.153	5.838	-	2.880	4.206	208	740	629	2.626	18.547
- a diffusione comunale	17	-	1.037	-	796	1.312	133	133	16	1.055	4.499
- a diffusione provinciale	49	75	754	-	331	517	58	47	113	592	2.536
- a diffusione regionale	201	62	492	-	663	1.589	17	75	493	628	4.220
- a diffusione nazionale	-	1.016	3.555	-	1.090	788	-	485	7	351	7.292
<b>TOTALE</b>	<b>626</b>	<b>1.251</b>	<b>18.394</b>	<b>18</b>	<b>7.957</b>	<b>17.794</b>	<b>3.212</b>	<b>2.098</b>	<b>1.228</b>	<b>11.244</b>	<b>63.822</b>
Individuali	237	17	4.565	-	3.028	8.852	1.870	602	313	5.656	25.140
Società	346	1.234	13.808	18	4.913	8.893	1.331	1.062	461	5.167	37.233
- in nome collettivo	51	71	3.316	18	1.678	2.712	595	329	95	841	9.706
- per azioni	-	1.004	2.828	-	411	704	36	23	19	548	5.573
- in accomandita	9	42	2.468	-	790	2.249	394	111	140	702	6.905
- a responsabilità limitata	36	106	4.208	-	1.598	2.477	180	163	82	1.937	10.787
- cooperativa	219	11	463	-	180	236	18	412	61	756	2.356
- semplice o di fatto	31	-	525	-	256	515	108	24	64	383	1.906
Aziende municipalizzate, provincializ- zate, regionalizzate	-	-	-	-	-	-	-	-	-	-	-
Altra forma di impresa	43	-	21	-	16	49	11	434	454	421	1.449
<b>TOTALE</b>	<b>626</b>	<b>1.251</b>	<b>18.394</b>	<b>18</b>	<b>7.957</b>	<b>17.794</b>	<b>3.212</b>	<b>2.098</b>	<b>1.228</b>	<b>11.244</b>	<b>63.822</b>
Artigiane	14	16	5.995	-	3.424	2.498	376	589	-	1.987	14.899
Con attività di importazione ed esporta- zione	46	1.016	6.306	-	46	1.718	7	87	2	69	9.297
Consorziate o associate con altre im- prese o istituzioni	64	7	1.355	-	876	1.360	40	298	84	795	4.879
Con attrezzature informatiche	460	1.177	10.331	13	3.193	6.674	379	1.006	949	5.298	29.480
Con utilizzo di beni capitali in lea- sing	248	1.153	10.066	-	3.118	4.268	421	468	736	2.611	23.089
<b>ADDETTI ALLE UNITÀ LOCALI DELLE IMPRESE</b>											
0 - 1	43	5	887	2	599	3.919	316	235	159	2.984	9.149
2	48	12	894	-	668	3.850	704	184	206	1.948	8.514
3 - 5	101	35	2.116	14	1.923	4.906	1.192	433	413	2.280	13.413
6 - 9	13	65	1.879	15	1.394	2.124	507	489	300	969	7.755
10 - 19	63	55	2.826	25	1.788	1.509	321	623	285	891	8.386
20 - 49	185	66	3.704	264	933	1.265	250	1.004	410	889	8.970
50 - 99	125	105	1.539	61	165	296	-	695	541	506	4.033
100 - 199	-	-	2.160	315	121	449	-	1.184	107	698	5.034
200 - 499	-	-	1.521	-	290	-	-	1.346	-	313	3.470
500 - 999	-	-	1.911	-	-	-	-	889	-	-	2.800
1000 e più	-	-	-	-	-	-	-	-	-	-	-
<b>TOTALE</b>	<b>578</b>	<b>343</b>	<b>19.437</b>	<b>696</b>	<b>7.881</b>	<b>18.318</b>	<b>3.290</b>	<b>7.082</b>	<b>2.421</b>	<b>11.478</b>	<b>71.524</b>
Operative	485	281	18.671	548	7.230	17.738	3.275	5.593	2.098	11.035	66.954
Amministrativo/gestionali	93	62	766	148	651	580	15	1.489	323	443	4.570
<b>TOTALE</b>	<b>578</b>	<b>343</b>	<b>19.437</b>	<b>696</b>	<b>7.881</b>	<b>18.318</b>	<b>3.290</b>	<b>7.082</b>	<b>2.421</b>	<b>11.478</b>	<b>71.524</b>

(a) Comprende: attività dei servizi connesse all'agricoltura e zootecnia non rientranti nel campo di osservazione del censimento dell'agricoltura; caccia e cattura di animali per allevamento e ripopolamento di selvaggina e servizi connessi; aziende di utilizzazione di foreste e di boschi, consorzi di forestazione e rimboschimento e servizi connessi; pesca, piscicoltura e servizi connessi

**Tavola 2.4 - Istituzioni pubbliche e private per caratteristiche strutturali, unità locali per classe di addetti**

CARATTERISTICHE STRUTTURALI CLASSI DI ADDETTI	DATI ASSOLUTI			COMPOSIZIONE PERCENTUALE		
	Pubbliche	Private	Totale	Pubbliche	Private	Totale
<b>ISTITUZIONI</b>						
Unilocalizzate	39	232	271	14,4	85,6	100,0
Plurilocalizzate	30	9	39	76,9	23,1	100,0
- a diffusione comunale	23	2	25	92,0	8,0	100,0
- a diffusione provinciale	6	-	6	100,0	-	100,0
- a diffusione regionale	-	3	3	-	100,0	100,0
- a diffusione nazionale	1	4	5	20,0	80,0	100,0
<b>TOTALE</b>	<b>69</b>	<b>241</b>	<b>310</b>	<b>22,3</b>	<b>77,7</b>	<b>100,0</b>
Ministero o organo costituzionale	-	-	-	-	-	-
Ente locale (regione, provincia, comune)	47	-	47	100,0	-	100,0
Comunità montana	2	-	2	100,0	-	100,0
Ente Sanitario pubblico	3	-	3	100,0	-	100,0
Ente di previdenza	-	-	-	-	-	-
Ente economico o Ente di ricerca	9	-	9	100,0	-	100,0
Ente di assistenza, culturale o sportivo	-	-	-	-	-	-
Associazione riconosciuta o fondazione	-	145	145	-	100,0	100,0
Associazione non riconosciuta	-	96	96	-	100,0	100,0
Altra forma di istituzione	8	-	8	100,0	-	100,0
<b>TOTALE</b>	<b>69</b>	<b>241</b>	<b>310</b>	<b>22,3</b>	<b>77,7</b>	<b>100,0</b>
Conсорziate o associate con altre imprese o istituzioni	9	32	41	22,0	78,0	100,0
Con attrezzature informatiche	34	44	78	43,6	56,4	100,0
Con utilizzo di beni capitali in leasing	4	5	9	44,4	55,6	100,0
<b>UNITÀ LOCALI DELLE ISTITUZIONI</b>						
0 - 1	70	336	406	17,2	82,8	100,0
2	34	35	69	49,3	50,7	100,0
3 - 5	97	38	135	71,9	28,1	100,0
6 - 9	135	12	147	91,8	8,2	100,0
10 - 19	152	9	161	94,4	5,6	100,0
20 - 49	115	3	118	97,5	2,5	100,0
50 - 99	45	2	47	95,7	4,3	100,0
100 - 199	16	2	18	88,9	11,1	100,0
200 - 499	7	-	7	100,0	-	100,0
500 - 999	-	-	-	-	-	-
1000 e più	2	-	2	100,0	-	100,0
<b>TOTALE</b>	<b>673</b>	<b>437</b>	<b>1.110</b>	<b>60,6</b>	<b>39,4</b>	<b>100,0</b>
Operative	661	437	1.098	60,2	39,8	100,0
Amministrativo/gestionali	12	-	12	100,0	-	100,0
<b>TOTALE</b>	<b>673</b>	<b>437</b>	<b>1.110</b>	<b>60,6</b>	<b>39,4</b>	<b>100,0</b>

**Tavola 2.5 - Addetti alle istituzioni pubbliche e private per caratteristiche strutturali delle istituzioni, addetti alle unità locali per classe di addetti**

CARATTERISTICHE STRUTTURALI CLASSI DI ADDETTI	DATI ASSOLUTI			COMPOSIZIONE PERCENTUALE		
	Pubbliche	Private	Totale	Pubbliche	Private	Totale
<b>ADDETTI ALLE ISTITUZIONI</b>						
Unilocalizzate	491	458	949	51,7	48,3	100,0
Plurilocalizzate	6.246	294	6.540	95,5	4,5	100,0
- a diffusione comunale	2.801	2	2.803	99,9	0,1	100,0
- a diffusione provinciale	3.430	-	3.430	100,0	-	100,0
- a diffusione regionale	-	252	252	-	100,0	100,0
- a diffusione nazionale	15	40	55	27,3	72,7	100,0
<b>TOTALE</b>	<b>6.737</b>	<b>752</b>	<b>7.489</b>	<b>90,0</b>	<b>10,0</b>	<b>100,0</b>
Ministero o organo costituzionale	-	-	-	-	-	-
Ente locale (regione, provincia, comune)	3.090	-	3.090	100,0	-	100,0
Comunità montana	38	-	38	100,0	-	100,0
Ente Sanitario pubblico	3.327	-	3.327	100,0	-	100,0
Ente di previdenza	-	-	-	-	-	-
Ente economico o Ente di ricerca	236	-	236	100,0	-	100,0
Ente di assistenza, culturale o sportivo	-	-	-	-	-	-
Associazione riconosciuta o fondazione	-	483	483	-	100,0	100,0
Associazione non riconosciuta	-	269	269	-	100,0	100,0
Altra forma di istituzione	46	-	46	100,0	-	100,0
<b>TOTALE</b>	<b>6.737</b>	<b>752</b>	<b>7.489</b>	<b>90,0</b>	<b>10,0</b>	<b>100,0</b>
Conorziate o associate con altre imprese o istituzioni	791	199	990	79,9	20,1	100,0
Con attrezzature informatiche	4.110	410	4.520	90,9	9,1	100,0
Con utilizzo di beni capitali in leasing	173	131	304	56,9	43,1	100,0
<b>ADDETTI ALLE UNITÀ LOCALI DELLE ISTITUZIONI</b>						
1	51	126	177	28,8	71,2	100,0
2	68	70	138	49,3	50,7	100,0
3 - 5	373	147	520	71,7	28,3	100,0
6 - 9	1.019	84	1.103	92,4	7,6	100,0
10 - 19	2.110	125	2.235	94,4	5,6	100,0
20 - 49	3.566	104	3.670	97,2	2,8	100,0
50 - 99	3.090	119	3.209	96,3	3,7	100,0
100 - 199	2.263	205	2.468	91,7	8,3	100,0
200 - 499	2.259	-	2.259	100,0	-	100,0
500 - 999	-	-	-	-	-	-
1000 e più	2.886	-	2.886	100,0	-	100,0
<b>TOTALE</b>	<b>17.685</b>	<b>980</b>	<b>18.665</b>	<b>94,7</b>	<b>5,3</b>	<b>100,0</b>
Operative	17.356	980	18.336	94,7	5,3	100,0
Amministrativo/gestionali	329	-	329	100,0	-	100,0
<b>TOTALE</b>	<b>17.685</b>	<b>980</b>	<b>18.665</b>	<b>94,7</b>	<b>5,3</b>	<b>100,0</b>

**Tavola 2.6 - Unità locali per settore di attività economica, tipo e ampiezza demografica dei comuni**

TIPO E AMPIEZZA DEMOGRAFICA DEI COMUNI	SETTORI DI ATTIVITÀ ECONOMICA										Totale
	Agricoltura e pesca (a)	Industria estrattiva	Industria manifatturiera	Energia, gas e acqua	Costruzioni	Commercio e riparazioni	Alberghi e pubblici esercizi	Trasporti e comunicazioni	Credito e assicurazioni	Servizi e Amministrazione pubblica	
<b>DATI ASSOLUTI</b>											
<b>TIPO DI COMUNE</b>											
- Comune capoluogo	29	7	1.018	10	574	3.912	384	242	301	3.463	9.940
- Altri comuni	79	39	1.531	19	1.260	3.773	721	372	158	2.494	10.446
<b>TOTALE</b>	<b>108</b>	<b>46</b>	<b>2.549</b>	<b>29</b>	<b>1.834</b>	<b>7.685</b>	<b>1.105</b>	<b>614</b>	<b>459</b>	<b>5.957</b>	<b>20.386</b>
<b>AMPIEZZA DEMOGRAFICA (b)</b>											
Fino a 1.000	5	2	66	-	87	134	41	29	1	93	458
Da 1.001 a 3.000	23	8	241	2	240	572	154	76	20	428	1.764
Da 3.001 a 5.000	22	11	295	5	244	718	95	95	34	410	1.929
Da 5.001 a 10.000	11	11	325	5	236	865	133	64	30	485	2.165
Da 10.001 a 20.000	15	3	263	5	226	786	140	46	41	527	2.052
Da 20.001 a 50.000	3	4	341	2	227	698	158	62	32	551	2.078
50.001 e più	29	7	1.018	10	574	3.912	384	242	301	3.463	9.940
<b>TOTALE</b>	<b>108</b>	<b>46</b>	<b>2.549</b>	<b>29</b>	<b>1.834</b>	<b>7.685</b>	<b>1.105</b>	<b>614</b>	<b>459</b>	<b>5.957</b>	<b>20.386</b>
<b>COMPOSIZIONE PERCENTUALE PER COLONNA</b>											
<b>TIPO DI COMUNE</b>											
- Comune capoluogo	26,9	15,2	39,9	34,5	31,3	50,9	34,8	39,4	65,6	58,1	48,8
- Altri comuni	73,1	84,8	60,1	65,5	68,7	49,1	65,2	60,6	34,4	41,9	51,2
<b>TOTALE</b>	<b>100,0</b>	<b>100,0</b>	<b>100,0</b>	<b>100,0</b>	<b>100,0</b>	<b>100,0</b>	<b>100,0</b>	<b>100,0</b>	<b>100,0</b>	<b>100,0</b>	<b>100,0</b>
<b>AMPIEZZA DEMOGRAFICA (b)</b>											
Fino a 1.000	4,6	4,3	2,6	-	4,7	1,7	3,7	4,7	0,2	1,6	2,2
Da 1.001 a 3.000	21,3	17,4	9,5	6,9	13,1	7,4	13,9	12,4	4,4	7,2	8,7
Da 3.001 a 5.000	20,4	23,9	11,6	17,2	13,3	9,3	8,6	15,5	7,4	6,9	9,5
Da 5.001 a 10.000	10,2	23,9	12,8	17,2	12,9	11,3	12,0	10,4	6,5	8,1	10,6
Da 10.001 a 20.000	13,9	6,5	10,3	17,2	12,3	10,2	12,7	7,5	8,9	8,8	10,1
Da 20.001 a 50.000	2,8	8,7	13,4	6,9	12,4	9,1	14,3	10,1	7,0	9,2	10,2
50.001 e più	26,9	15,2	39,9	34,5	31,3	50,9	34,8	39,4	65,6	58,1	48,8
<b>TOTALE</b>	<b>100,0</b>	<b>100,0</b>	<b>100,0</b>	<b>100,0</b>	<b>100,0</b>	<b>100,0</b>	<b>100,0</b>	<b>100,0</b>	<b>100,0</b>	<b>100,0</b>	<b>100,0</b>
<b>COMPOSIZIONE PERCENTUALE PER RIGA</b>											
<b>TIPO DI COMUNE</b>											
- Comune capoluogo	0,3	0,1	10,2	0,1	5,8	39,4	3,9	2,4	3,0	34,8	100,0
- Altri comuni	0,8	0,4	14,7	0,2	12,1	36,1	6,9	3,6	1,5	23,9	100,0
<b>TOTALE</b>	<b>0,5</b>	<b>0,2</b>	<b>12,5</b>	<b>0,1</b>	<b>9,0</b>	<b>37,7</b>	<b>5,4</b>	<b>3,0</b>	<b>2,3</b>	<b>29,2</b>	<b>100,0</b>
<b>AMPIEZZA DEMOGRAFICA (b)</b>											
Fino a 1.000	1,1	0,4	14,4	-	19,0	29,3	9,0	6,3	0,2	20,3	100,0
Da 1.001 a 3.000	1,3	0,5	13,7	0,1	13,6	32,4	8,7	4,3	1,1	24,3	100,0
Da 3.001 a 5.000	1,1	0,6	15,3	0,3	12,6	37,2	4,9	4,9	1,8	21,3	100,0
Da 5.001 a 10.000	0,5	0,5	15,0	0,2	10,9	40,0	6,1	3,0	1,4	22,4	100,0
Da 10.001 a 20.000	0,7	0,1	12,8	0,2	11,0	38,3	6,8	2,2	2,0	25,7	100,0
Da 20.001 a 50.000	0,1	0,2	16,4	0,1	10,9	33,6	7,6	3,0	1,5	26,5	100,0
50.001 e più	0,3	0,1	10,2	0,1	5,8	39,4	3,9	2,4	3,0	34,8	100,0
<b>TOTALE</b>	<b>0,5</b>	<b>0,2</b>	<b>12,5</b>	<b>0,1</b>	<b>9,0</b>	<b>37,7</b>	<b>5,4</b>	<b>3,0</b>	<b>2,3</b>	<b>29,2</b>	<b>100,0</b>
(a) Comprende: attività dei servizi connesse all'agricoltura e zootecnia non rientranti nel campo di osservazione del censimento dell'agricoltura; caccia e cattura di animali per allevamento e ripopolamento di selvaggina e servizi connessi; aziende di utilizzazione di foreste e di boschi, consorzi di forestazione e rimboschimento e servizi connessi; pesca, piscicoltura e servizi connessi											
(b) Cfr. Istat "13 Censimento generale della popolazione - 20 ottobre 1991 - Popolazione legale", 1993											

**Tavola 2.7 - Addetti alle unità locali per settore di attività economica, tipo e ampiezza demografica dei comuni**

TIPO E AMPIEZZA DEMOGRAFICA DEI COMUNI	SETTORI DI ATTIVITÀ ECONOMICA										Totale
	Agricoltura e pesca (a)	Industria estrattiva	Industria manifatturiera	Energia, gas e acqua	Costruzioni	Commercio e riparazioni	Alberghi e pubblici esercizi	Trasporti e comunicazioni	Credito e assicurazioni	Servizi e Amministrazione pubblica	
DATI ASSOLUTI											
TIPO DI COMUNE											
- Comune capoluogo	226	83	5.546	394	3.047	10.297	1.300	5.617	2.029	19.147	47.686
- Altri comuni	352	260	13.908	321	4.834	8.024	1.991	1.465	392	10.956	42.503
<b>TOTALE</b>	<b>578</b>	<b>343</b>	<b>19.454</b>	<b>715</b>	<b>7.881</b>	<b>18.321</b>	<b>3.291</b>	<b>7.082</b>	<b>2.421</b>	<b>30.103</b>	<b>90.189</b>
AMPIEZZA DEMOGRAFICA (b)											
Fino a 1.000	10	-	281	-	235	246	82	59	1	318	1.232
Da 1.001 a 3.000	48	33	1.689	110	778	949	332	202	41	1.547	5.729
Da 3.001 a 5.000	201	75	3.816	53	925	1.304	222	407	68	1.540	8.611
Da 5.001 a 10.000	18	84	3.410	72	906	1.969	352	264	69	2.096	9.240
Da 10.001 a 20.000	66	35	2.747	49	1.195	1.708	452	221	97	3.330	9.900
Da 20.001 a 50.000	9	33	1.965	37	795	1.848	551	312	116	2.125	7.791
50.001 e più	226	83	5.546	394	3.047	10.297	1.300	5.617	2.029	19.147	47.686
<b>TOTALE</b>	<b>578</b>	<b>343</b>	<b>19.454</b>	<b>715</b>	<b>7.881</b>	<b>18.321</b>	<b>3.291</b>	<b>7.082</b>	<b>2.421</b>	<b>30.103</b>	<b>90.189</b>
COMPOSIZIONE PERCENTUALE PER COLONNA											
TIPO DI COMUNE											
- Comune capoluogo	39,1	24,2	28,5	55,1	38,7	56,2	39,5	79,3	83,8	63,6	52,9
- Altri comuni	60,9	75,8	71,5	44,9	61,3	43,8	60,5	20,7	16,2	36,4	47,1
<b>TOTALE</b>	<b>100,0</b>	<b>100,0</b>	<b>100,0</b>	<b>100,0</b>	<b>100,0</b>	<b>100,0</b>	<b>100,0</b>	<b>100,0</b>	<b>100,0</b>	<b>100,0</b>	<b>100,0</b>
AMPIEZZA DEMOGRAFICA (b)											
Fino a 1.000	1,7	-	1,4	-	3,0	1,3	2,5	0,8	..	1,1	1,4
Da 1.001 a 3.000	8,3	9,6	8,7	15,4	9,9	5,2	10,1	2,9	1,7	5,1	6,4
Da 3.001 a 5.000	34,8	21,9	19,6	7,4	11,7	7,1	6,7	5,7	2,8	5,1	9,5
Da 5.001 a 10.000	3,1	24,5	17,5	10,1	11,5	10,7	10,7	3,7	2,9	7,0	10,2
Da 10.001 a 20.000	11,4	10,2	14,1	6,9	15,2	9,3	13,7	3,1	4,0	11,1	11,0
Da 20.001 a 50.000	1,6	9,6	10,1	5,2	10,1	10,1	16,7	4,4	4,8	7,1	8,6
50.001 e più	39,1	24,2	28,5	55,1	38,7	56,2	39,5	79,3	83,8	63,6	52,9
<b>TOTALE</b>	<b>100,0</b>	<b>100,0</b>	<b>100,0</b>	<b>100,0</b>	<b>100,0</b>	<b>100,0</b>	<b>100,0</b>	<b>100,0</b>	<b>100,0</b>	<b>100,0</b>	<b>100,0</b>
COMPOSIZIONE PERCENTUALE PER RIGA											
TIPO DI COMUNE											
- Comune capoluogo	0,5	0,2	11,6	0,8	6,4	21,6	2,7	11,8	4,3	40,2	100,0
- Altri comuni	0,8	0,6	32,7	0,8	11,4	18,9	4,7	3,4	0,9	25,8	100,0
<b>TOTALE</b>	<b>0,6</b>	<b>0,4</b>	<b>21,6</b>	<b>0,8</b>	<b>8,7</b>	<b>20,3</b>	<b>3,6</b>	<b>7,9</b>	<b>2,7</b>	<b>33,4</b>	<b>100,0</b>
AMPIEZZA DEMOGRAFICA (b)											
Fino a 1.000	0,8	-	22,8	-	19,1	20,0	6,7	4,8	0,1	25,8	100,0
Da 1.001 a 3.000	0,8	0,6	29,5	1,9	13,6	16,6	5,8	3,5	0,7	27,0	100,0
Da 3.001 a 5.000	2,3	0,9	44,3	0,6	10,7	15,1	2,6	4,7	0,8	17,9	100,0
Da 5.001 a 10.000	0,2	0,9	36,9	0,8	9,8	21,3	3,8	2,9	0,7	22,7	100,0
Da 10.001 a 20.000	0,7	0,4	27,7	0,5	12,1	17,3	4,6	2,2	1,0	33,6	100,0
Da 20.001 a 50.000	0,1	0,4	25,2	0,5	10,2	23,7	7,1	4,0	1,5	27,3	100,0
50.001 e più	0,5	0,2	11,6	0,8	6,4	21,6	2,7	11,8	4,3	40,2	100,0
<b>TOTALE</b>	<b>0,6</b>	<b>0,4</b>	<b>21,6</b>	<b>0,8</b>	<b>8,7</b>	<b>20,3</b>	<b>3,6</b>	<b>7,9</b>	<b>2,7</b>	<b>33,4</b>	<b>100,0</b>

(a) Comprende: attività dei servizi connesse all'agricoltura e zootecnia non rientranti nel campo di osservazione del censimento dell'agricoltura; caccia e cattura di animali per allevamento e ripopolamento di selvaggina e servizi connessi; aziende di utilizzazione di foreste e di boschi, consorzi di forestazione e rimboschimento e servizi connessi; pesca, piscicoltura e servizi connessi

(b) Cfr: Istat "13 Censimento generale della popolazione - 20 ottobre 1991 - Popolazione legale", 1993

**Parte seconda**  
**Pescara nel dettaglio**



## CAPITOLO 3 - DATI PROVINCIALI

### Le imprese

**Tavola 3.1 - Imprese e addetti secondo la forma giuridica per sezione, sottosezione, divisione e gruppo di attività economica, classe di addetti e tipo di comune**

ATTIVITÀ ECONOMICHE CLASSI DI ADDETTI TIPO DI COMUNE	IMPRESE INDIVIDUALI		SOCIETÀ		AZIENDE MUNICIPALIZ- ZATE, PROVINCIALIZZATE, REGIONALIZZATE		ALTRE FORME		TOTALE	
	N.	Addetti	N.	Addetti	N.	Addetti	N.	Addetti	N.	Addetti
<b>A AGRICOLTURA, CACCIA E SILVICOLTURA</b>	<b>44</b>	<b>217</b>	<b>16</b>	<b>263</b>	-	-	<b>1</b>	<b>43</b>	<b>61</b>	<b>523</b>
01	43	211	14	198	-	-	1	43	58	452
01.1	4	25	3	24	-	-	-	-	7	49
01.2	1	1	-	-	-	-	-	-	1	1
01.4	37	184	10	164	-	-	1	43	48	391
01.5	1	1	1	10	-	-	-	-	2	11
02	1	6	2	65	-	-	-	-	3	71
02.0	1	6	2	65	-	-	-	-	3	71
<b>B PESCA, PISCICOLTURA E SERVIZI CONNESSI</b>	<b>9</b>	<b>20</b>	<b>12</b>	<b>83</b>	-	-	-	-	<b>21</b>	<b>103</b>
05	9	20	12	83	-	-	-	-	21	103
05.0	9	20	12	83	-	-	-	-	21	103
<b>C ESTRAZIONE DI MINERALI</b>	<b>4</b>	<b>17</b>	<b>21</b>	<b>1.234</b>	-	-	-	-	<b>25</b>	<b>1.251</b>
<b>CA ESTRAZIONE DI MINERALI ENERGETICI</b>	-	-	<b>3</b>	<b>1.047</b>	-	-	-	-	<b>3</b>	<b>1.047</b>
10	-	-	-	-	-	-	-	-	-	-
10.1	-	-	-	-	-	-	-	-	-	-
10.2	-	-	-	-	-	-	-	-	-	-
10.3	-	-	-	-	-	-	-	-	-	-
11	-	-	<b>3</b>	<b>1.047</b>	-	-	-	-	<b>3</b>	<b>1.047</b>
11.1	-	-	-	-	-	-	-	-	-	-
11.2	-	-	<b>3</b>	<b>1.047</b>	-	-	-	-	<b>3</b>	<b>1.047</b>
12	-	-	-	-	-	-	-	-	-	-
12.0	-	-	-	-	-	-	-	-	-	-
<b>CB ESTRAZIONE DI MINERALI NON ENERGETICI</b>	<b>4</b>	<b>17</b>	<b>18</b>	<b>187</b>	-	-	-	-	<b>22</b>	<b>204</b>
13	-	-	-	-	-	-	-	-	-	-
13.1	-	-	-	-	-	-	-	-	-	-
13.2	-	-	-	-	-	-	-	-	-	-
14	<b>4</b>	<b>17</b>	<b>18</b>	<b>187</b>	-	-	-	-	<b>22</b>	<b>204</b>
14.1	3	14	7	31	-	-	-	-	10	45
14.2	1	3	9	112	-	-	-	-	10	115
14.3	-	-	1	2	-	-	-	-	1	2
14.4	-	-	-	-	-	-	-	-	-	-
14.5	-	-	1	42	-	-	-	-	1	42
<b>D ATTIVITÀ MANIFATTURIERE</b>	<b>1.489</b>	<b>4.565</b>	<b>830</b>	<b>13.808</b>	-	-	<b>7</b>	<b>21</b>	<b>2.326</b>	<b>18.394</b>
<b>DA INDUSTRIE ALIMENTARI, DELLE BEVANDE E DEL TABACCO</b>	<b>287</b>	<b>882</b>	<b>150</b>	<b>1.457</b>	-	-	<b>2</b>	<b>4</b>	<b>439</b>	<b>2.343</b>
15	287	882	149	1.203	-	-	2	4	438	2.089
15.1	10	44	16	314	-	-	-	-	26	358
15.2	1	1	-	-	-	-	-	-	1	1
15.3	-	-	3	28	-	-	-	-	3	28
15.4	64	178	35	139	-	-	-	-	99	317
15.5	3	10	4	51	-	-	-	-	7	61
15.6	12	17	6	32	-	-	1	2	19	51
15.7	-	-	1	8	-	-	-	-	1	8
15.8	196	630	71	452	-	-	1	2	268	1.084
15.9	1	2	13	179	-	-	-	-	14	181
16	-	-	1	254	-	-	-	-	1	254
16.0	-	-	1	254	-	-	-	-	1	254
<b>DB INDUSTRIE TESSILI E DELL'ABBIGLIAMENTO</b>	<b>301</b>	<b>1.355</b>	<b>152</b>	<b>4.065</b>	-	-	-	-	<b>453</b>	<b>5.420</b>
17	42	168	24	239	-	-	-	-	66	407
17.1	1	2	-	-	-	-	-	-	1	2
17.2	1	2	1	4	-	-	-	-	2	6
17.3	6	40	2	18	-	-	-	-	8	58
17.4	8	30	8	99	-	-	-	-	16	129
17.5	9	22	5	35	-	-	-	-	14	57
17.6	13	58	4	45	-	-	-	-	17	103
17.7	4	14	4	38	-	-	-	-	8	52
18	259	1.187	128	3.826	-	-	-	-	387	5.013
18.1	2	3	-	-	-	-	-	-	2	3
18.2	237	1.141	122	3.774	-	-	-	-	359	4.915
18.3	20	43	6	52	-	-	-	-	26	95
<b>DC INDUSTRIE CONCIARIE, FABBRICAZIONE DI PRODOTTI IN CUOIO, PELLE E SIMILARI</b>	<b>17</b>	<b>168</b>	<b>12</b>	<b>236</b>	-	-	-	-	<b>29</b>	<b>404</b>
19	17	168	12	236	-	-	-	-	29	404
19.1	-	-	1	34	-	-	-	-	1	34
19.2	9	74	5	57	-	-	-	-	14	131
19.3	8	94	6	145	-	-	-	-	14	239
<b>DD INDUSTRIA DEL LEGNO E DEI PRODOTTI IN LEGNO</b>	<b>179</b>	<b>316</b>	<b>34</b>	<b>201</b>	-	-	<b>1</b>	<b>2</b>	<b>214</b>	<b>519</b>
20	179	316	34	201	-	-	1	2	214	519
20.1	3	4	3	31	-	-	-	-	6	35
20.2	-	-	2	15	-	-	-	-	2	15
20.3	148	272	23	97	-	-	1	2	172	371
20.4	1	1	2	31	-	-	-	-	3	32
20.5	27	39	4	27	-	-	-	-	31	66



**Tavola 3.1 segue - Imprese e addetti secondo la forma giuridica per sezione, sottosezione, divisione e gruppo di attività economica, classe di addetti e tipo di comune**

ATTIVITÀ ECONOMICHE CLASSI DI ADDETTI TIPO DI COMUNE	IMPRESSE INDIVIDUALI		SOCIETÀ		AZIENDE MUNICIPALIZ- ZATE, PROVINCIALIZZATE, REGIONALIZZATE		ALTRE FORME		TOTALE	
	N.	Addetti	N.	Addetti	N.	Addetti	N.	Addetti	N.	Addetti
<b>DE FABBRICAZIONE DELLA PASTA-CARTA, DELLA CARTA E DEI PRODOTTI DI CARTA; STAMPA ED EDITORIA</b>	<b>75</b>	<b>227</b>	<b>64</b>	<b>2.255</b>	-	-	-	-	<b>139</b>	<b>2.482</b>
21	6	14	11	1.806	-	-	-	-	17	1.820
21.1	-	-	-	-	-	-	-	-	-	-
21.2	6	14	11	1.806	-	-	-	-	17	1.820
<b>22</b>	<b>69</b>	<b>213</b>	<b>53</b>	<b>449</b>	-	-	-	-	<b>122</b>	<b>662</b>
22.1	15	28	12	123	-	-	-	-	27	151
22.2	52	183	41	326	-	-	-	-	93	509
22.3	2	2	-	-	-	-	-	-	2	2
<b>DF FABBRICAZIONE DI COKE, RAFFINERIE DI PETROLIO, TRATTAMENTO DEI COMBUSTIBILI NUCLEARI</b>	-	-	<b>4</b>	<b>13</b>	-	-	-	-	<b>4</b>	<b>13</b>
23	-	-	4	13	-	-	-	-	4	13
23.1	-	-	-	-	-	-	-	-	-	-
23.2	-	-	4	13	-	-	-	-	4	13
23.3	-	-	-	-	-	-	-	-	-	-
<b>DG FABBRICAZIONE DI PRODOTTI CHIMICI E DI FIBRE SINTETICHE E ARTIFICIALI</b>	<b>8</b>	<b>27</b>	<b>14</b>	<b>717</b>	-	-	-	-	<b>22</b>	<b>744</b>
24	8	27	14	717	-	-	-	-	22	744
24.1	1	8	1	6	-	-	-	-	2	14
24.2	-	-	-	-	-	-	-	-	-	-
24.3	1	1	4	25	-	-	-	-	5	26
24.4	-	-	1	586	-	-	-	-	1	586
24.5	-	-	2	25	-	-	-	-	2	25
24.6	6	18	6	75	-	-	-	-	12	93
24.7	-	-	-	-	-	-	-	-	-	-
<b>DH FABBRICAZIONE DI ARTICOLI IN GOMMA E MATERIE PLASTICHE</b>	<b>16</b>	<b>65</b>	<b>17</b>	<b>260</b>	-	-	-	-	<b>33</b>	<b>325</b>
25	16	65	17	260	-	-	-	-	33	325
25.1	2	12	4	58	-	-	-	-	6	70
25.2	14	53	13	202	-	-	-	-	27	255
<b>DI FABBRICAZIONE DI PRODOTTI DELLA LAVORAZIONE DI MINERALI NON METALLIFERI</b>	<b>41</b>	<b>124</b>	<b>66</b>	<b>711</b>	-	-	-	-	<b>107</b>	<b>835</b>
26	41	124	66	711	-	-	-	-	107	835
26.1	5	12	7	35	-	-	-	-	12	47
26.2	6	6	2	7	-	-	-	-	8	13
26.3	-	-	-	-	-	-	-	-	-	-
26.4	1	2	6	118	-	-	-	-	7	120
26.5	1	2	1	23	-	-	-	-	2	25
26.6	8	28	29	368	-	-	-	-	37	396
26.7	20	74	20	138	-	-	-	-	40	212
26.8	-	-	1	22	-	-	-	-	1	22
<b>DJ PRODUZIONE DI METALLO E FABBRICAZIONE DI PRODOTTI IN METALLO</b>	<b>183</b>	<b>586</b>	<b>99</b>	<b>1.678</b>	-	-	<b>2</b>	<b>9</b>	<b>284</b>	<b>2.273</b>
27	-	-	3	41	-	-	-	-	3	41
27.1	-	-	-	-	-	-	-	-	-	-
27.2	-	-	1	4	-	-	-	-	1	4
27.3	-	-	2	37	-	-	-	-	2	37
27.4	-	-	-	-	-	-	-	-	-	-
27.5	-	-	-	-	-	-	-	-	-	-
<b>28</b>	<b>183</b>	<b>586</b>	<b>96</b>	<b>1.637</b>	-	-	<b>2</b>	<b>9</b>	<b>281</b>	<b>2.232</b>
28.1	80	360	53	1.143	-	-	1	2	134	1.505
28.2	2	20	1	103	-	-	-	-	3	123
28.3	-	-	-	-	-	-	-	-	-	-
28.4	-	-	3	30	-	-	-	-	3	30
28.5	11	26	11	163	-	-	1	7	23	196
28.6	6	11	5	29	-	-	-	-	11	40
28.7	84	169	23	169	-	-	-	-	107	338
<b>DK FABBRICAZIONE DI MACCHINE ED APPARECCHI MECCANICI, COMPRESI L'INSTALLAZIONE, IL MONTAGGIO, LA RIPARAZIONE E LA MANUTENZIONE</b>	<b>57</b>	<b>215</b>	<b>53</b>	<b>766</b>	-	-	-	-	<b>110</b>	<b>981</b>
29	57	215	53	766	-	-	-	-	110	981
29.1	6	15	3	16	-	-	-	-	9	31
29.2	32	140	25	394	-	-	-	-	57	534
29.3	8	24	4	50	-	-	-	-	12	74
29.4	2	8	5	139	-	-	-	-	7	147
29.5	7	24	16	167	-	-	-	-	23	191
29.6	-	-	-	-	-	-	-	-	-	-
29.7	2	4	-	-	-	-	-	-	2	4

**Tavola 3.1 segue - Imprese e addetti secondo la forma giuridica per sezione, sottosezione, divisione e gruppo di attività economica, classe di addetti e tipo di comune**

ATTIVITÀ ECONOMICHE CLASSI DI ADDETTI TIPO DI COMUNE	IMPRESE INDIVIDUALI		SOCIETÀ		AZIENDE MUNICIPALIZ- ZATE, PROVINCIALIZZATE, REGIONALIZZATE		ALTRE FORME		TOTALE	
	N.	Addetti	N.	Addetti	N.	Addetti	N.	Addetti	N.	Addetti
<b>DL FABBRICAZIONE DI MACCHINE ELET- TRICHE E DI APPARECCHIATURE ELETTRICHE ED OTTICHE</b>	<b>212</b>	<b>342</b>	<b>109</b>	<b>832</b>	-	-	<b>2</b>	<b>6</b>	<b>323</b>	<b>1.180</b>
<b>30</b>	-	-	<b>2</b>	<b>90</b>	-	-	-	-	<b>2</b>	<b>90</b>
30.0	-	-	2	90	-	-	-	-	2	90
<b>31</b>	<b>40</b>	<b>92</b>	<b>35</b>	<b>363</b>	-	-	-	-	<b>75</b>	<b>455</b>
31.1	4	11	6	74	-	-	-	-	10	85
31.2	6	8	4	129	-	-	-	-	10	137
31.3	-	-	-	-	-	-	-	-	-	-
31.4	-	-	-	-	-	-	-	-	-	-
31.5	7	30	9	71	-	-	-	-	16	101
31.6	23	43	16	89	-	-	-	-	39	132
<b>32</b>	<b>37</b>	<b>55</b>	<b>21</b>	<b>171</b>	-	-	-	-	<b>58</b>	<b>226</b>
32.1	2	9	6	89	-	-	-	-	8	98
32.2	34	41	15	82	-	-	-	-	49	123
32.3	1	5	-	-	-	-	-	-	1	5
<b>33</b>	<b>135</b>	<b>195</b>	<b>51</b>	<b>208</b>	-	-	<b>2</b>	<b>6</b>	<b>188</b>	<b>409</b>
33.1	122	173	40	125	-	-	1	4	163	302
33.2	2	4	7	57	-	-	-	-	9	61
33.3	-	-	1	3	-	-	-	-	1	3
33.4	11	18	3	23	-	-	1	2	15	43
33.5	-	-	-	-	-	-	-	-	-	-
<b>DM FABBRICAZIONE DI MEZZI DI TRA- SPORTO</b>	<b>3</b>	<b>3</b>	<b>6</b>	<b>147</b>	-	-	-	-	<b>9</b>	<b>150</b>
<b>34</b>	-	-	<b>5</b>	<b>139</b>	-	-	-	-	<b>5</b>	<b>139</b>
34.1	-	-	-	-	-	-	-	-	-	-
34.2	-	-	3	112	-	-	-	-	3	112
34.3	-	-	2	27	-	-	-	-	2	27
<b>35</b>	<b>3</b>	<b>3</b>	<b>1</b>	<b>8</b>	-	-	-	-	<b>4</b>	<b>11</b>
35.1	1	1	1	8	-	-	-	-	2	9
35.2	-	-	-	-	-	-	-	-	-	-
35.3	-	-	-	-	-	-	-	-	-	-
35.4	2	2	-	-	-	-	-	-	2	2
35.5	-	-	-	-	-	-	-	-	-	-
<b>DN ALTRE INDUSTRIE MANIFATTURIERE</b>	<b>110</b>	<b>255</b>	<b>50</b>	<b>470</b>	-	-	-	-	<b>160</b>	<b>725</b>
<b>36</b>	<b>108</b>	<b>253</b>	<b>50</b>	<b>470</b>	-	-	-	-	<b>158</b>	<b>723</b>
36.1	64	147	33	384	-	-	-	-	97	531
36.2	23	45	10	21	-	-	-	-	33	66
36.3	2	2	1	3	-	-	-	-	3	5
36.4	-	-	2	24	-	-	-	-	2	24
36.5	2	3	-	-	-	-	-	-	2	3
36.6	17	56	4	38	-	-	-	-	21	94
<b>37</b>	<b>2</b>	<b>2</b>	-	-	-	-	-	-	<b>2</b>	<b>2</b>
37.1	2	2	-	-	-	-	-	-	2	2
37.2	-	-	-	-	-	-	-	-	-	-
<b>E PRODUZIONE E DISTRIBUZIONE DI ENERGIA ELETTRICA, GAS E ACQUA</b>	-	-	<b>2</b>	<b>18</b>	-	-	-	-	<b>2</b>	<b>18</b>
<b>40</b>	-	-	<b>2</b>	<b>18</b>	-	-	-	-	<b>2</b>	<b>18</b>
40.1	-	-	2	18	-	-	-	-	2	18
40.2	-	-	-	-	-	-	-	-	-	-
40.3	-	-	-	-	-	-	-	-	-	-
<b>41</b>	-	-	-	-	-	-	-	-	-	-
41.0	-	-	-	-	-	-	-	-	-	-
<b>F COSTRUZIONI</b>	<b>966</b>	<b>3.028</b>	<b>601</b>	<b>4.913</b>	-	-	<b>7</b>	<b>16</b>	<b>1.574</b>	<b>7.957</b>
<b>45</b>	<b>966</b>	<b>3.028</b>	<b>601</b>	<b>4.913</b>	-	-	<b>7</b>	<b>16</b>	<b>1.574</b>	<b>7.957</b>
45.1	24	63	12	235	-	-	1	5	37	303
45.2	492	1.933	459	3.765	-	-	2	2	953	5.700
45.3	236	601	96	773	-	-	3	7	335	1.381
45.4	212	389	33	138	-	-	1	2	246	529
45.5	2	42	1	2	-	-	-	-	3	44
<b>G COMMERCIO ALL'INGROSSO E AL DETTAGLIO; RIPARAZIONE DI AUTO- VEICOLI, MOTOCICLI E DI BENI PERSO- NALI E PER LA CASA</b>	<b>5.270</b>	<b>8.852</b>	<b>1.765</b>	<b>8.893</b>	-	-	<b>24</b>	<b>49</b>	<b>7.059</b>	<b>17.794</b>
<b>50</b>	<b>701</b>	<b>1.305</b>	<b>270</b>	<b>1.390</b>	-	-	<b>4</b>	<b>6</b>	<b>975</b>	<b>2.701</b>
50.1	18	39	41	446	-	-	-	-	59	485
50.2	493	921	147	591	-	-	1	2	641	1.514
50.3	32	75	43	198	-	-	1	1	76	274
50.4	32	51	7	46	-	-	-	-	39	97
50.5	126	219	32	109	-	-	2	3	160	331
<b>51</b>	<b>792</b>	<b>1.335</b>	<b>561</b>	<b>3.359</b>	-	-	<b>5</b>	<b>10</b>	<b>1.358</b>	<b>4.704</b>
51.1	488	625	134	460	-	-	4	9	626	1.094
51.2	17	47	17	124	-	-	-	-	34	171
51.3	78	161	86	1.170	-	-	-	-	164	1.331
51.4	131	342	208	944	-	-	-	-	339	1.286
51.5	54	117	62	457	-	-	1	1	117	575
51.6	24	43	53	202	-	-	-	-	77	245
51.7	-	-	1	2	-	-	-	-	1	2

**Tavola 3.1 segue - Imprese e addetti secondo la forma giuridica per sezione, sottosezione, divisione e gruppo di attività economica, classe di addetti e tipo di comune**

ATTIVITÀ ECONOMICHE CLASSI DI ADDETTI TIPO DI COMUNE	IMPRESE INDIVIDUALI		SOCIETÀ		AZIENDE MUNICIPALIZ- ZATE, PROVINCIALIZZATE, REGIONALIZZATE		ALTRE FORME		TOTALE	
	N.	Addetti	N.	Addetti	N.	Addetti	N.	Addetti	N.	Addetti
<b>52</b>	<b>3.777</b>	<b>6.212</b>	<b>934</b>	<b>4.144</b>	-	-	<b>15</b>	<b>33</b>	<b>4.726</b>	<b>10.389</b>
52.1	442	750	98	926	-	-	-	-	540	1.676
52.2	698	1.232	96	512	-	-	2	4	796	1.748
52.3	161	408	32	100	-	-	1	2	194	510
52.4	1.657	2.774	681	2.497	-	-	11	26	2.349	5.297
52.5	6	11	2	5	-	-	-	-	8	16
52.6	640	815	9	52	-	-	-	-	649	867
52.7	173	222	16	52	-	-	1	1	190	275
<b>H ALBERGHI E RISTORANTI</b>	<b>758</b>	<b>1.870</b>	<b>289</b>	<b>1.331</b>	-	-	<b>7</b>	<b>11</b>	<b>1.054</b>	<b>3.212</b>
<b>55</b>	<b>758</b>	<b>1.870</b>	<b>289</b>	<b>1.331</b>	-	-	<b>7</b>	<b>11</b>	<b>1.054</b>	<b>3.212</b>
55.1	36	185	37	330	-	-	-	-	73	515
55.2	32	46	8	29	-	-	2	2	42	77
55.3	298	852	119	527	-	-	1	2	418	1.381
55.4	390	780	125	445	-	-	4	7	519	1.232
55.5	2	7	-	-	-	-	-	-	2	7
<b>I TRASPORTI, MAGAZZINAGGIO E CO- MUNICAZIONI</b>	<b>294</b>	<b>602</b>	<b>127</b>	<b>1.062</b>	-	-	<b>5</b>	<b>434</b>	<b>426</b>	<b>2.098</b>
<b>60</b>	<b>259</b>	<b>539</b>	<b>66</b>	<b>523</b>	-	-	<b>4</b>	<b>424</b>	<b>329</b>	<b>1.486</b>
60.1	-	-	-	-	-	-	-	-	-	-
60.2	259	539	66	523	-	-	4	424	329	1.486
60.3	-	-	-	-	-	-	-	-	-	-
<b>61</b>	<b>1</b>	<b>1</b>	<b>2</b>	<b>6</b>	-	-	-	-	<b>3</b>	<b>7</b>
61.1	-	-	-	-	-	-	-	-	-	-
61.2	1	1	2	6	-	-	-	-	3	7
<b>62</b>	-	-	-	-	-	-	-	-	-	-
62.1	-	-	-	-	-	-	-	-	-	-
62.2	-	-	-	-	-	-	-	-	-	-
62.3	-	-	-	-	-	-	-	-	-	-
<b>63</b>	<b>29</b>	<b>57</b>	<b>58</b>	<b>530</b>	-	-	<b>1</b>	<b>10</b>	<b>88</b>	<b>597</b>
63.1	7	18	12	311	-	-	1	10	20	339
63.2	14	30	6	45	-	-	-	-	20	75
63.3	5	5	27	124	-	-	-	-	32	129
63.4	3	4	13	50	-	-	-	-	16	54
<b>64</b>	<b>5</b>	<b>5</b>	<b>1</b>	<b>3</b>	-	-	-	-	<b>6</b>	<b>8</b>
64.1	5	5	1	3	-	-	-	-	6	8
64.2	-	-	-	-	-	-	-	-	-	-
<b>J INTERMEDIAZIONE MONETARIA E FI- NANZIARIA</b>	<b>166</b>	<b>313</b>	<b>111</b>	<b>461</b>	-	-	<b>2</b>	<b>454</b>	<b>279</b>	<b>1.228</b>
<b>65</b>	<b>4</b>	<b>11</b>	<b>41</b>	<b>192</b>	-	-	<b>1</b>	<b>452</b>	<b>46</b>	<b>655</b>
65.1	-	-	3	42	-	-	1	452	4	494
65.2	4	11	38	150	-	-	-	-	42	161
<b>66</b>	-	-	-	-	-	-	-	-	-	-
66.0	-	-	-	-	-	-	-	-	-	-
<b>67</b>	<b>162</b>	<b>302</b>	<b>70</b>	<b>269</b>	-	-	<b>1</b>	<b>2</b>	<b>233</b>	<b>573</b>
67.1	10	14	6	13	-	-	-	-	16	27
67.2	152	288	64	256	-	-	1	2	217	546
<b>K ATTIVITÀ IMMOBILIARI, NOLEGGIO, IN- FORMATICA, RICERCA, ALTRE ATTI- VITÀ PROFESSIONALI ED IMPRENDI- TORIALI</b>	<b>1.700</b>	<b>2.633</b>	<b>433</b>	<b>2.373</b>	-	-	<b>83</b>	<b>160</b>	<b>2.216</b>	<b>5.166</b>
<b>70</b>	<b>45</b>	<b>61</b>	<b>64</b>	<b>138</b>	-	-	<b>1</b>	<b>1</b>	<b>110</b>	<b>200</b>
70.1	9	12	12	25	-	-	-	-	21	37
70.2	4	4	4	7	-	-	1	1	9	12
70.3	32	45	48	106	-	-	-	-	80	151
<b>71</b>	<b>13</b>	<b>21</b>	<b>10</b>	<b>25</b>	-	-	<b>1</b>	<b>2</b>	<b>24</b>	<b>48</b>
71.1	2	3	1	2	-	-	-	-	3	5
71.2	1	4	1	7	-	-	-	-	2	11
71.3	2	4	1	2	-	-	-	-	3	6
71.4	8	10	7	14	-	-	1	2	16	26
<b>72</b>	<b>37</b>	<b>66</b>	<b>91</b>	<b>370</b>	-	-	-	-	<b>128</b>	<b>436</b>
72.1	1	1	2	9	-	-	-	-	3	10
72.2	7	9	24	129	-	-	-	-	31	138
72.3	15	29	55	201	-	-	-	-	70	230
72.4	-	-	1	1	-	-	-	-	1	1
72.5	12	25	6	21	-	-	-	-	18	46
72.6	2	2	3	9	-	-	-	-	5	11
<b>73</b>	<b>7</b>	<b>7</b>	<b>4</b>	<b>20</b>	-	-	-	-	<b>11</b>	<b>27</b>
73.1	6	6	4	20	-	-	-	-	10	26
73.2	1	1	-	-	-	-	-	-	1	1
<b>74</b>	<b>1.598</b>	<b>2.478</b>	<b>264</b>	<b>1.820</b>	-	-	<b>81</b>	<b>157</b>	<b>1.943</b>	<b>4.455</b>
74.1	844	1.390	101	444	-	-	45	103	990	1.937
74.2	533	660	59	215	-	-	35	53	627	928
74.3	1	1	4	38	-	-	-	-	5	39
74.4	19	27	26	89	-	-	1	1	46	117
74.5	-	-	-	-	-	-	-	-	-	-
74.6	1	1	7	146	-	-	-	-	8	147
74.7	96	228	22	445	-	-	-	-	118	673
74.8	104	171	45	443	-	-	-	-	149	614
<b>M ISTRUZIONE</b>	<b>40</b>	<b>100</b>	<b>31</b>	<b>242</b>	-	-	<b>4</b>	<b>160</b>	<b>75</b>	<b>502</b>
<b>80</b>	<b>40</b>	<b>100</b>	<b>31</b>	<b>242</b>	-	-	<b>4</b>	<b>160</b>	<b>75</b>	<b>502</b>
80.1	1	2	2	24	-	-	1	4	4	30
80.2	2	7	8	73	-	-	1	56	11	136
80.3	-	-	-	-	-	-	-	-	-	-
80.4	37	91	21	145	-	-	2	100	60	336

**Tavola 3.1 segue - Imprese e addetti secondo la forma giuridica per sezione, sottosezione, divisione e gruppo di attività economica, classe di addetti e tipo di comune**

ATTIVITÀ ECONOMICHE CLASSI DI ADDETTI TIPO DI COMUNE	IMPRESE INDIVIDUALI		SOCIETÀ		AZIENDE MUNICIPALIZ- ZATE, PROVINCIALIZZATE, REGIONALIZZATE		ALTRE FORME		TOTALE	
	N.	Addetti	N.	Addetti	N.	Addetti	N.	Addetti	N.	Addetti
<b>N SANITÀ E ALTRI SERVIZI SOCIALI</b>	<b>686</b>	<b>1.022</b>	<b>70</b>	<b>1.366</b>	-	-	<b>34</b>	<b>55</b>	<b>790</b>	<b>2.443</b>
<b>85</b>	<b>686</b>	<b>1.022</b>	<b>70</b>	<b>1.366</b>	-	-	<b>34</b>	<b>55</b>	<b>790</b>	<b>2.443</b>
85.1	667	1.001	57	1.108	-	-	34	55	758	2.164
85.2	17	18	-	-	-	-	-	-	17	18
85.3	2	3	13	258	-	-	-	-	15	261
<b>O ALTRI SERVIZI PUBBLICI, SOCIALI E PERSONALI</b>	<b>1.213</b>	<b>1.901</b>	<b>226</b>	<b>1.186</b>	-	-	<b>20</b>	<b>46</b>	<b>1.459</b>	<b>3.133</b>
<b>90</b>	<b>2</b>	<b>2</b>	<b>9</b>	<b>156</b>	-	-	<b>1</b>	<b>1</b>	<b>12</b>	<b>159</b>
90.0	2	2	9	156	-	-	1	1	12	159
<b>92</b>	<b>140</b>	<b>269</b>	<b>108</b>	<b>469</b>	-	-	<b>12</b>	<b>34</b>	<b>260</b>	<b>772</b>
92.1	1	1	2	12	-	-	-	-	3	13
92.2	15	24	11	61	-	-	-	-	26	85
92.3	48	86	20	72	-	-	-	-	68	158
92.4	1	1	-	-	-	-	-	-	1	1
92.5	-	-	4	87	-	-	-	-	4	87
92.6	36	66	33	113	-	-	10	27	79	206
92.7	39	91	38	124	-	-	2	7	79	222
<b>93</b>	<b>1.071</b>	<b>1.630</b>	<b>109</b>	<b>561</b>	-	-	<b>7</b>	<b>11</b>	<b>1.187</b>	<b>2.202</b>
93.0	1.071	1.630	109	561	-	-	7	11	1.187	2.202
<b>TOTALE</b>	<b>12.639</b>	<b>25.140</b>	<b>4.534</b>	<b>37.233</b>	-	-	<b>194</b>	<b>1.449</b>	<b>17.367</b>	<b>63.822</b>
di cui imprese:										
- artigiane	4.315	9.873	938	4.989	-	-	14	37	5.267	14.899
- dell'industria in senso stretto (a)	1.493	4.582	853	15.060	-	-	7	21	2.353	19.663
- dei servizi	10.127	17.293	3.052	16.914	-	-	179	1.369	13.358	35.576
<b>CLASSE DI ADDETTI</b>										
1	7.738	7.738	494	494	-	-	92	92	8.324	8.324
2	2.585	5.170	1.191	2.382	-	-	48	96	3.824	7.648
3 - 5	1.757	6.290	1.540	5.777	-	-	41	143	3.338	12.210
6 - 9	334	2.378	609	4.351	-	-	6	41	949	6.770
10 - 19	186	2.413	407	5.430	-	-	2	23	595	7.866
20 - 49	36	982	219	6.359	-	-	1	43	256	7.384
50 - 99	3	169	38	2.747	-	-	2	154	43	3.070
100 - 199	-	-	21	2.689	-	-	-	-	21	2.689
200 - 499	-	-	11	3.230	-	-	2	857	13	4.087
500 - 999	-	-	3	2.273	-	-	-	-	3	2.273
1.000 e più	-	-	1	1.501	-	-	-	-	1	1.501
<b>TOTALE</b>	<b>12.639</b>	<b>25.140</b>	<b>4.534</b>	<b>37.233</b>	-	-	<b>194</b>	<b>1.449</b>	<b>17.367</b>	<b>63.822</b>
<b>TIPO DI COMUNE</b>										
- Comune capoluogo	5.779	11.133	2.594	18.604	-	-	118	1.302	8.491	31.039
- Altri comuni	6.860	14.007	1.940	18.629	-	-	76	147	8.876	32.783
<b>TOTALE</b>	<b>12.639</b>	<b>25.140</b>	<b>4.534</b>	<b>37.233</b>	-	-	<b>194</b>	<b>1.449</b>	<b>17.367</b>	<b>63.822</b>

(a) Comprende le sezioni di attività: C - Estrazione di minerali; D - Attività manifatturiere; E - Produzione e distribuzione di energia elettrica, gas e acqua

**Tavola 3.2 - Società e addetti secondo la forma giuridica per sezione, sottosezione, divisione e gruppo di attività economica, classe di addetti e tipo di comune**

ATTIVITÀ ECONOMICHE CLASSI DI ADDETTI TIPO DI COMUNE		SOCIETÀ											
		PER AZIONI		COOPERATIVE		IN ACCOMANDITA		A RESPONSABILITÀ LIMITATA		IN NOME COLLETTIVO		SEMPLICI O DI FATTO	
		N.	Addetti	N.	Addetti	N.	Addetti	N.	Addetti	N.	Addetti	N.	Addetti
<b>A</b>	<b>AGRICOLTURA, CACCIA E SILVICOLTURA</b>	-	-	4	219	1	5	-	-	9	20	2	19
01		-	-	3	156	1	5	-	-	8	18	2	19
01.1		-	-	-	-	1	5	-	-	1	2	1	17
01.2		-	-	-	-	-	-	-	-	-	-	-	-
01.4		-	-	2	146	-	-	-	-	7	16	1	2
01.5		-	-	1	10	-	-	-	-	-	-	-	-
02		-	-	1	63	-	-	-	-	1	2	-	-
02.0		-	-	1	63	-	-	-	-	1	2	-	-
<b>B</b>	<b>PESCA, PISCICOLTURA E SERVIZI CONNESSI</b>	-	-	-	-	1	4	1	36	7	31	3	12
05		-	-	-	-	1	4	1	36	7	31	3	12
05.0		-	-	-	-	1	4	1	36	7	31	3	12
<b>C</b>	<b>ESTRAZIONE DI MINERALI</b>	2	1.004	2	11	3	42	6	106	8	71	-	-
CA	<b>ESTRAZIONE DI MINERALI ENERGETICI</b>	1	962	-	-	-	-	2	85	-	-	-	-
10		-	-	-	-	-	-	-	-	-	-	-	-
10.1		-	-	-	-	-	-	-	-	-	-	-	-
10.2		-	-	-	-	-	-	-	-	-	-	-	-
10.3		-	-	-	-	-	-	-	-	-	-	-	-
11		1	962	-	-	-	-	2	85	-	-	-	-
11.1		-	-	-	-	-	-	-	-	-	-	-	-
11.2		1	962	-	-	-	-	2	85	-	-	-	-
12		-	-	-	-	-	-	-	-	-	-	-	-
12.0		-	-	-	-	-	-	-	-	-	-	-	-
CB	<b>ESTRAZIONE DI MINERALI NON ENERGETICI</b>	1	42	2	11	3	42	4	21	8	71	-	-
13		-	-	-	-	-	-	-	-	-	-	-	-
13.1		-	-	-	-	-	-	-	-	-	-	-	-
13.2		-	-	-	-	-	-	-	-	-	-	-	-
14		1	42	2	11	3	42	4	21	8	71	-	-
14.1		-	-	2	11	-	-	1	3	4	17	-	-
14.2		-	-	-	-	3	42	2	16	4	54	-	-
14.3		-	-	-	-	-	-	1	2	-	-	-	-
14.4		-	-	-	-	-	-	-	-	-	-	-	-
14.5		1	42	-	-	-	-	-	-	-	-	-	-
<b>D</b>	<b>ATTIVITÀ MANIFATTURIERE</b>	22	2.828	28	463	85	2.468	190	4.208	393	3.316	112	525
DA	<b>INDUSTRIE ALIMENTARI, DELLE BEVANDE E DEL TABACCO</b>	5	432	9	81	8	33	20	214	78	536	30	161
15		4	178	9	81	8	33	20	214	78	536	30	161
15.1		-	-	-	-	-	-	6	87	9	173	1	54
15.2		-	-	-	-	-	-	-	-	-	-	-	-
15.3		-	-	2	15	-	-	1	13	-	-	-	-
15.4		-	-	5	33	3	7	3	11	11	46	13	42
15.5		-	-	-	-	-	-	2	40	2	11	-	-
15.6		-	-	-	-	-	-	3	16	1	10	2	6
15.7		-	-	-	-	-	-	-	-	1	8	-	-
15.8		1	71	-	-	4	22	2	36	50	264	14	59
15.9		3	107	2	33	1	4	3	11	4	24	-	-
16		1	254	-	-	-	-	-	-	-	-	-	-
16.0		1	254	-	-	-	-	-	-	-	-	-	-
DB	<b>INDUSTRIE TESSILI E DELL'ABBIGLIAMENTO</b>	5	934	13	272	16	226	39	1.670	60	829	19	134
17		1	9	1	5	1	17	6	85	11	110	4	13
17.1		-	-	-	-	-	-	-	-	-	-	-	-
17.2		-	-	-	-	-	-	1	4	-	-	-	-
17.3		-	-	-	-	-	-	1	15	-	-	1	3
17.4		1	9	-	-	-	-	3	58	3	29	1	3
17.5		-	-	-	-	-	-	-	-	4	30	1	5
17.6		-	-	-	-	1	17	-	-	2	26	1	2
17.7		-	-	1	5	-	-	1	8	2	25	-	-
18		4	925	12	267	15	209	33	1.585	49	719	15	121
18.1		-	-	-	-	-	-	-	-	-	-	-	-
18.2		4	925	12	267	15	209	33	1.585	44	672	14	116
18.3		-	-	-	-	-	-	-	-	5	47	1	5
DC	<b>INDUSTRIE CONCIARIE, FABBRICAZIONE DI PRODOTTI IN CUOIO, PELLE E SIMILARI</b>	-	-	-	-	1	34	6	144	5	58	-	-
19		-	-	-	-	1	34	6	144	5	58	-	-
19.1		-	-	-	-	1	34	-	-	-	-	-	-
19.2		-	-	-	-	-	-	1	20	4	37	-	-
19.3		-	-	-	-	-	-	5	124	1	21	-	-
DD	<b>INDUSTRIA DEL LEGNO E DEI PRODOTTI IN LEGNO</b>	-	-	-	-	2	28	3	52	18	95	11	26
20		-	-	-	-	2	28	3	52	18	95	11	26
20.1		-	-	-	-	1	27	-	-	1	2	1	2
20.2		-	-	-	-	-	-	1	9	1	6	-	-
20.3		-	-	-	-	1	1	2	43	12	33	8	20
20.4		-	-	-	-	-	-	-	-	2	31	-	-
20.5		-	-	-	-	-	-	-	-	2	23	2	4

**Tavola 3.2 segue - Società e addetti secondo la forma giuridica per sezione, sottosezione, divisione e gruppo di attività economica, classe di addetti e tipo di comune**

ATTIVITÀ ECONOMICHE CLASSI DI ADDETTI TIPO DI COMUNE		SOCIETÀ											
		PER AZIONI		COOPERATIVE		IN ACCOMANDITA		A RESPONSABILITÀ LI-MITATA		IN NOME COLLETTIVO		SEMPLICI O DI FATTO	
		N.	Addetti	N.	Addetti	N.	Addetti	N.	Addetti	N.	Addetti	N.	Addetti
<b>DE</b>	<b>FABBRICAZIONE DELLA PASTA-CARTA, DELLA CARTA E DEI PRODOTTI DI CARTA; STAMPA ED EDITORIA</b>	<b>2</b>	<b>296</b>	<b>2</b>	<b>6</b>	<b>12</b>	<b>1.595</b>	<b>9</b>	<b>77</b>	<b>28</b>	<b>216</b>	<b>11</b>	<b>65</b>
21		1	207	-	-	4	1.538	3	47	3	14	-	-
21.1		-	-	-	-	-	-	-	-	-	-	-	-
21.2		1	207	-	-	4	1.538	3	47	3	14	-	-
<b>22</b>		<b>1</b>	<b>89</b>	<b>2</b>	<b>6</b>	<b>8</b>	<b>57</b>	<b>6</b>	<b>30</b>	<b>25</b>	<b>202</b>	<b>11</b>	<b>65</b>
22.1		1	89	1	2	3	8	4	13	3	11	-	-
22.2		-	-	1	4	5	49	2	17	22	191	11	65
22.3		-	-	-	-	-	-	-	-	-	-	-	-
<b>DF</b>	<b>FABBRICAZIONE DI COKE, RAFFINERIE DI PETROLIO, TRATTAMENTO DEI COMBUSTIBILI NUCLEARI</b>	-	-	-	-	-	-	<b>4</b>	<b>13</b>	-	-	-	-
23		-	-	-	-	-	-	4	13	-	-	-	-
23.1		-	-	-	-	-	-	-	-	-	-	-	-
23.2		-	-	-	-	-	-	4	13	-	-	-	-
23.3		-	-	-	-	-	-	-	-	-	-	-	-
<b>DG</b>	<b>FABBRICAZIONE DI PRODOTTI CHIMICI E DI FIBRE SINTETICHE E ARTIFICIALI</b>	<b>2</b>	<b>599</b>	<b>1</b>	<b>15</b>	-	-	<b>6</b>	<b>65</b>	<b>5</b>	<b>38</b>	-	-
24		2	599	1	15	-	-	6	65	5	38	-	-
24.1		-	-	-	-	-	-	1	6	-	-	-	-
24.2		-	-	-	-	-	-	-	-	-	-	-	-
24.3		-	-	-	-	-	-	1	7	3	18	-	-
24.4		1	586	-	-	-	-	-	-	-	-	-	-
24.5		1	13	-	-	-	-	1	12	-	-	-	-
24.6		-	-	1	15	-	-	3	40	2	20	-	-
24.7		-	-	-	-	-	-	-	-	-	-	-	-
<b>DH</b>	<b>FABBRICAZIONE DI ARTICOLI IN GOMMA E MATERIE PLASTICHE</b>	-	-	-	-	<b>2</b>	<b>40</b>	<b>8</b>	<b>175</b>	<b>7</b>	<b>45</b>	-	-
25		-	-	-	-	2	40	8	175	7	45	-	-
25.1		-	-	-	-	1	37	-	-	3	21	-	-
25.2		-	-	-	-	1	3	8	175	4	24	-	-
<b>DI</b>	<b>FABBRICAZIONE DI PRODOTTI DELLA LAVORAZIONE DI MINERALI NON METALLIFERI</b>	<b>2</b>	<b>62</b>	-	-	<b>9</b>	<b>109</b>	<b>19</b>	<b>263</b>	<b>31</b>	<b>264</b>	<b>5</b>	<b>13</b>
26		2	62	-	-	9	109	19	263	31	264	5	13
26.1		-	-	-	-	-	-	-	-	6	32	1	3
26.2		-	-	-	-	-	-	2	7	-	-	-	-
26.3		-	-	-	-	-	-	-	-	-	-	-	-
26.4		-	-	-	-	1	20	4	78	1	20	-	-
26.5		1	23	-	-	-	-	-	-	-	-	-	-
26.6		1	39	-	-	5	60	10	140	12	127	1	2
26.7		-	-	-	-	3	29	2	16	12	85	3	8
26.8		-	-	-	-	-	-	1	22	-	-	-	-
<b>DJ</b>	<b>PRODUZIONE DI METALLO E FABBRICAZIONE DI PRODOTTI IN METALLO</b>	<b>2</b>	<b>215</b>	<b>2</b>	<b>85</b>	<b>9</b>	<b>133</b>	<b>23</b>	<b>706</b>	<b>48</b>	<b>472</b>	<b>15</b>	<b>67</b>
27		-	-	-	-	2	24	1	17	-	-	-	-
27.1		-	-	-	-	-	-	-	-	-	-	-	-
27.2		-	-	-	-	1	4	-	-	-	-	-	-
27.3		-	-	-	-	1	20	1	17	-	-	-	-
27.4		-	-	-	-	-	-	-	-	-	-	-	-
27.5		-	-	-	-	-	-	-	-	-	-	-	-
<b>28</b>		<b>2</b>	<b>215</b>	<b>2</b>	<b>85</b>	<b>7</b>	<b>109</b>	<b>22</b>	<b>689</b>	<b>48</b>	<b>472</b>	<b>15</b>	<b>67</b>
28.1		1	112	2	85	5	97	15	558	21	245	9	46
28.2		1	103	-	-	-	-	-	-	-	-	-	-
28.3		-	-	-	-	-	-	-	-	-	-	-	-
28.4		-	-	-	-	-	-	1	24	2	6	-	-
28.5		-	-	-	-	1	4	1	11	8	145	1	3
28.6		-	-	-	-	-	-	3	19	2	10	-	-
28.7		-	-	-	-	1	8	2	77	15	66	5	18
<b>DK</b>	<b>FABBRICAZIONE DI MACCHINE ED APPARECCHI MECCANICI, COMPRESI L'INSTALLAZIONE, IL MONTAGGIO, LA RIPARAZIONE E LA MANUTENZIONE</b>	<b>3</b>	<b>217</b>	-	-	<b>11</b>	<b>86</b>	<b>15</b>	<b>241</b>	<b>22</b>	<b>213</b>	<b>2</b>	<b>9</b>
29		3	217	-	-	11	86	15	241	22	213	2	9
29.1		-	-	-	-	1	4	1	7	1	5	-	-
29.2		2	186	-	-	6	37	5	64	10	98	2	9
29.3		-	-	-	-	-	-	1	13	3	37	-	-
29.4		1	31	-	-	-	-	3	104	1	4	-	-
29.5		-	-	-	-	4	45	5	53	7	69	-	-
29.6		-	-	-	-	-	-	-	-	-	-	-	-
29.7		-	-	-	-	-	-	-	-	-	-	-	-

**Tavola 3.2 segue - Società e addetti secondo la forma giuridica per sezione, sottosezione, divisione e gruppo di attività economica, classe di addetti e tipo di comune**

ATTIVITÀ ECONOMICHE CLASSI DI ADDETTI TIPO DI COMUNE		SOCIETÀ											
		PER AZIONI		COOPERATIVE		IN ACCOMANDITA		A RESPONSABILITÀ LI- MITATA		IN NOME COLLETTIVO		SEMPLICI O DI FATTO	
		N.	Addetti	N.	Addetti	N.	Addetti	N.	Addetti	N.	Addetti	N.	Addetti
<b>DL</b>	<b>FABBRICAZIONE DI MACCHINE ELETTRICHE E DI APPARECCHIATURE ELETTRICHE ED OTTICHE</b>	1	73	-	-	5	24	24	334	64	362	15	39
30		1	73	-	-	-	-	1	17	-	-	-	-
30.0		1	73	-	-	-	-	1	17	-	-	-	-
31		-	-	-	-	2	12	10	166	22	177	1	8
31.1		-	-	-	-	-	-	2	15	4	59	-	-
31.2		-	-	-	-	-	-	4	129	-	-	-	-
31.3		-	-	-	-	-	-	-	-	-	-	-	-
31.4		-	-	-	-	-	-	-	-	-	-	-	-
31.5		-	-	-	-	-	-	1	5	7	58	1	8
31.6		-	-	-	-	2	12	3	17	11	60	-	-
32		-	-	-	-	2	8	8	105	9	53	2	5
32.1		-	-	-	-	-	-	4	61	2	28	-	-
32.2		-	-	-	-	2	8	4	44	7	25	2	5
32.3		-	-	-	-	-	-	-	-	-	-	-	-
33		-	-	-	-	1	4	5	46	33	132	12	26
33.1		-	-	-	-	-	-	1	4	28	97	11	24
33.2		-	-	-	-	1	4	4	42	2	11	-	-
33.3		-	-	-	-	-	-	-	-	1	3	-	-
33.4		-	-	-	-	-	-	-	-	2	21	1	2
33.5		-	-	-	-	-	-	-	-	-	-	-	-
<b>DM</b>	<b>FABBRICAZIONE DI MEZZI DI TRASPORTO</b>	-	-	-	-	1	47	4	82	1	18	-	-
34		-	-	-	-	1	47	3	74	1	18	-	-
34.1		-	-	-	-	-	-	-	-	-	-	-	-
34.2		-	-	-	-	1	47	1	47	1	18	-	-
34.3		-	-	-	-	-	-	2	27	-	-	-	-
35		-	-	-	-	-	-	1	8	-	-	-	-
35.1		-	-	-	-	-	-	1	8	-	-	-	-
35.2		-	-	-	-	-	-	-	-	-	-	-	-
35.3		-	-	-	-	-	-	-	-	-	-	-	-
35.4		-	-	-	-	-	-	-	-	-	-	-	-
35.5		-	-	-	-	-	-	-	-	-	-	-	-
<b>DN</b>	<b>ALTRE INDUSTRIE MANIFATTURIERE</b>	-	-	1	4	9	113	10	172	26	170	4	11
36		-	-	1	4	9	113	10	172	26	170	4	11
36.1		-	-	1	4	6	106	7	142	17	126	2	6
36.2		-	-	-	-	3	7	-	-	6	12	1	2
36.3		-	-	-	-	-	-	-	-	-	-	1	3
36.4		-	-	-	-	-	-	2	24	-	-	-	-
36.5		-	-	-	-	-	-	-	-	-	-	-	-
36.6		-	-	-	-	-	-	1	6	3	32	-	-
37		-	-	-	-	-	-	-	-	-	-	-	-
37.1		-	-	-	-	-	-	-	-	-	-	-	-
37.2		-	-	-	-	-	-	-	-	-	-	-	-
<b>E</b>	<b>PRODUZIONE E DISTRIBUZIONE DI ENERGIA ELETTRICA, GAS E ACQUA</b>	-	-	-	-	-	-	-	-	2	18	-	-
40		-	-	-	-	-	-	-	-	2	18	-	-
40.1		-	-	-	-	-	-	-	-	2	18	-	-
40.2		-	-	-	-	-	-	-	-	-	-	-	-
40.3		-	-	-	-	-	-	-	-	-	-	-	-
41		-	-	-	-	-	-	-	-	-	-	-	-
41.0		-	-	-	-	-	-	-	-	-	-	-	-
<b>F</b>	<b>COSTRUZIONI</b>	7	411	17	180	92	790	181	1.598	242	1.678	62	256
45		7	411	17	180	92	790	181	1.598	242	1.678	62	256
45.1		1	182	-	-	4	19	3	22	3	10	1	2
45.2		6	229	10	90	77	692	165	1.454	163	1.127	38	173
45.3		-	-	6	89	9	75	13	122	56	449	12	38
45.4		-	-	1	1	1	2	-	-	20	92	11	43
45.5		-	-	-	-	1	2	-	-	-	-	-	-
<b>G</b>	<b>COMMERCIO ALL'INGROSSO E AL DETTAGLIO; RIPARAZIONE DI AUTOVEICOLI, MOTOCICLI E DI BENI PERSONALI E PER LA CASA</b>	7	704	29	236	533	2.249	299	2.477	713	2.712	184	515
50		1	2	2	13	36	225	37	346	133	636	61	168
50.1		1	2	-	-	9	69	21	276	10	99	-	-
50.2		-	-	1	7	2	21	2	10	86	399	56	154
50.3		-	-	1	6	18	96	7	29	16	60	1	7
50.4		-	-	-	-	3	16	1	9	3	21	-	-
50.5		-	-	-	-	4	23	6	22	18	57	4	7
51		6	702	9	110	183	694	142	927	201	854	20	72
51.1		-	-	-	-	48	129	16	79	58	222	12	30
51.2		1	8	1	6	5	20	3	44	6	25	1	21
51.3		2	575	5	87	25	135	20	196	31	167	3	10
51.4		2	77	1	4	73	297	67	319	63	242	2	5
51.5		1	42	1	10	18	70	12	191	28	138	2	6
51.6		-	-	1	3	14	43	23	96	15	60	-	-
51.7		-	-	-	-	-	-	1	2	-	-	-	-

**Tavola 3.2 segue - Società e addetti secondo la forma giuridica per sezione, sottosezione, divisione e gruppo di attività economica, classe di addetti e tipo di comune**

ATTIVITÀ ECONOMICHE CLASSI DI ADDETTI TIPO DI COMUNE	SOCIETÀ											
	PER AZIONI		COOPERATIVE		IN ACCOMANDITA		A RESPONSABILITÀ LI-MITATA		IN NOME COLLETTIVO		SEMPLICI O DI FATTO	
	N.	Addetti	N.	Addetti	N.	Addetti	N.	Addetti	N.	Addetti	N.	Addetti
<b>52</b>	-	-	<b>18</b>	<b>113</b>	<b>314</b>	<b>1.330</b>	<b>120</b>	<b>1.204</b>	<b>379</b>	<b>1.222</b>	<b>103</b>	<b>275</b>
52.1	-	-	5	54	35	429	10	284	34	126	14	33
52.2	-	-	3	19	24	79	3	216	46	152	20	46
52.3	-	-	1	2	12	38	-	-	14	41	5	19
52.4	-	-	9	38	242	783	102	666	269	848	59	162
52.5	-	-	-	-	-	-	-	-	2	5	-	-
52.6	-	-	-	-	1	1	4	32	3	17	1	2
52.7	-	-	-	-	-	-	1	6	11	33	4	13
<b>H</b>	<b>1</b>	<b>36</b>	<b>3</b>	<b>18</b>	<b>90</b>	<b>394</b>	<b>23</b>	<b>180</b>	<b>138</b>	<b>595</b>	<b>34</b>	<b>108</b>
<b>55</b>	<b>1</b>	<b>36</b>	<b>3</b>	<b>18</b>	<b>90</b>	<b>394</b>	<b>23</b>	<b>180</b>	<b>138</b>	<b>595</b>	<b>34</b>	<b>108</b>
55.1	1	36	-	-	14	99	11	112	9	76	2	7
55.2	-	-	1	6	3	12	1	2	2	4	1	5
55.3	-	-	2	12	38	164	8	45	57	255	14	51
55.4	-	-	-	-	35	119	3	21	70	260	17	45
55.5	-	-	-	-	-	-	-	-	-	-	-	-
<b>I</b>	<b>2</b>	<b>23</b>	<b>20</b>	<b>412</b>	<b>20</b>	<b>111</b>	<b>24</b>	<b>163</b>	<b>59</b>	<b>329</b>	<b>2</b>	<b>24</b>
<b>60</b>	-	-	<b>6</b>	<b>88</b>	<b>5</b>	<b>51</b>	<b>10</b>	<b>117</b>	<b>45</b>	<b>267</b>	-	-
60.1	-	-	-	-	-	-	-	-	-	-	-	-
60.2	-	-	6	88	5	51	10	117	45	267	-	-
60.3	-	-	-	-	-	-	-	-	-	-	-	-
<b>61</b>	-	-	-	-	-	-	<b>2</b>	<b>6</b>	-	-	-	-
61.1	-	-	-	-	-	-	-	-	-	-	-	-
61.2	-	-	-	-	-	-	2	6	-	-	-	-
<b>62</b>	-	-	-	-	-	-	-	-	-	-	-	-
62.1	-	-	-	-	-	-	-	-	-	-	-	-
62.2	-	-	-	-	-	-	-	-	-	-	-	-
62.3	-	-	-	-	-	-	-	-	-	-	-	-
<b>63</b>	<b>2</b>	<b>23</b>	<b>14</b>	<b>324</b>	<b>14</b>	<b>57</b>	<b>12</b>	<b>40</b>	<b>14</b>	<b>62</b>	<b>2</b>	<b>24</b>
63.1	-	-	9	281	-	-	1	1	1	9	1	20
63.2	1	20	1	9	2	9	1	3	1	4	-	-
63.3	-	-	4	34	8	29	8	31	7	30	-	-
63.4	1	3	-	-	4	19	2	5	5	19	1	4
<b>64</b>	-	-	-	-	<b>1</b>	<b>3</b>	-	-	-	-	-	-
64.1	-	-	-	-	1	3	-	-	-	-	-	-
64.2	-	-	-	-	-	-	-	-	-	-	-	-
<b>J</b>	<b>6</b>	<b>19</b>	<b>8</b>	<b>61</b>	<b>44</b>	<b>140</b>	<b>25</b>	<b>82</b>	<b>18</b>	<b>95</b>	<b>10</b>	<b>64</b>
<b>65</b>	<b>5</b>	<b>17</b>	<b>6</b>	<b>53</b>	<b>9</b>	<b>21</b>	<b>16</b>	<b>39</b>	<b>4</b>	<b>57</b>	<b>1</b>	<b>5</b>
65.1	-	-	3	42	-	-	-	-	-	-	-	-
65.2	5	17	3	11	9	21	16	39	4	57	1	5
<b>66</b>	-	-	-	-	-	-	-	-	-	-	-	-
66.0	-	-	-	-	-	-	-	-	-	-	-	-
<b>67</b>	<b>1</b>	<b>2</b>	<b>2</b>	<b>8</b>	<b>35</b>	<b>119</b>	<b>9</b>	<b>43</b>	<b>14</b>	<b>38</b>	<b>9</b>	<b>59</b>
67.1	-	-	-	-	2	4	2	5	1	2	1	2
67.2	1	2	2	8	33	115	7	38	13	36	8	57
<b>K</b>	<b>3</b>	<b>280</b>	<b>29</b>	<b>215</b>	<b>113</b>	<b>351</b>	<b>145</b>	<b>1.047</b>	<b>98</b>	<b>330</b>	<b>45</b>	<b>150</b>
<b>70</b>	-	-	<b>1</b>	<b>3</b>	<b>19</b>	<b>43</b>	<b>28</b>	<b>57</b>	<b>13</b>	<b>28</b>	<b>3</b>	<b>7</b>
70.1	-	-	-	-	3	6	7	14	2	5	-	-
70.2	-	-	-	-	2	4	2	3	-	-	-	-
70.3	-	-	1	3	14	33	19	40	11	23	3	7
<b>71</b>	-	-	-	-	<b>3</b>	<b>4</b>	<b>3</b>	<b>12</b>	<b>2</b>	<b>5</b>	<b>2</b>	<b>4</b>
71.1	-	-	-	-	1	2	-	-	-	-	-	-
71.2	-	-	-	-	-	-	1	7	-	-	-	-
71.3	-	-	-	-	-	-	-	-	-	-	1	2
71.4	-	-	-	-	2	2	2	5	2	5	1	2
<b>72</b>	-	-	<b>3</b>	<b>16</b>	<b>29</b>	<b>98</b>	<b>31</b>	<b>167</b>	<b>22</b>	<b>74</b>	<b>6</b>	<b>15</b>
72.1	-	-	-	-	-	-	-	-	2	9	-	-
72.2	-	-	1	9	2	7	17	98	4	15	-	-
72.3	-	-	2	7	23	80	13	68	11	31	6	15
72.4	-	-	-	-	-	-	1	1	-	-	-	-
72.5	-	-	-	-	1	2	-	-	5	19	-	-
72.6	-	-	-	-	3	9	-	-	-	-	-	-
<b>73</b>	<b>1</b>	<b>2</b>	-	-	<b>1</b>	<b>4</b>	<b>2</b>	<b>14</b>	-	-	-	-
73.1	1	2	-	-	1	4	2	14	-	-	-	-
73.2	-	-	-	-	-	-	-	-	-	-	-	-
<b>74</b>	<b>2</b>	<b>278</b>	<b>25</b>	<b>196</b>	<b>61</b>	<b>202</b>	<b>81</b>	<b>797</b>	<b>61</b>	<b>223</b>	<b>34</b>	<b>124</b>
74.1	1	9	5	60	29	92	36	178	14	34	16	71
74.2	-	-	6	27	15	39	19	94	11	37	8	18
74.3	-	-	1	4	-	-	-	-	2	32	1	2
74.4	-	-	-	-	5	17	7	28	11	35	3	9
74.5	-	-	-	-	-	-	-	-	-	-	-	-
74.6	-	-	-	-	2	3	5	143	-	-	-	-
74.7	-	-	3	46	3	21	5	311	9	51	2	16
74.8	1	269	10	59	7	30	9	43	14	34	4	8
<b>M</b>	-	-	<b>5</b>	<b>62</b>	<b>7</b>	<b>28</b>	<b>7</b>	<b>51</b>	<b>10</b>	<b>94</b>	<b>2</b>	<b>7</b>
<b>80</b>	-	-	<b>5</b>	<b>62</b>	<b>7</b>	<b>28</b>	<b>7</b>	<b>51</b>	<b>10</b>	<b>94</b>	<b>2</b>	<b>7</b>
80.1	-	-	1	12	1	12	-	-	-	-	-	-
80.2	-	-	-	-	1	2	4	37	2	28	1	6
80.3	-	-	-	-	-	-	-	-	-	-	-	-
80.4	-	-	4	50	5	14	3	14	8	66	1	1



**Tavola 3.2 segue - Società e addetti secondo la forma giuridica per sezione, sottosezione, divisione e gruppo di attività economica, classe di addetti e tipo di comune**

ATTIVITÀ ECONOMICHE CLASSI DI ADDETTI TIPO DI COMUNE		SOCIETÀ											
		PER AZIONI		COOPERATIVE		IN ACCOMANDITA		A RESPONSABILITÀ LI- MITATA		IN NOME COLLETTIVO		SEMPLICI O DI FATTO	
		N.	Addetti	N.	Addetti	N.	Addetti	N.	Addetti	N.	Addetti	N.	Addetti
<b>N</b>	<b>SANITÀ E ALTRI SERVIZI SOCIALI</b>	<b>1</b>	<b>128</b>	<b>12</b>	<b>246</b>	<b>19</b>	<b>119</b>	<b>11</b>	<b>745</b>	<b>18</b>	<b>83</b>	<b>9</b>	<b>45</b>
85		1	128	12	246	19	119	11	745	18	83	9	45
85.1		1	128	1	10	19	119	11	745	17	66	8	40
85.2		-	-	-	-	-	-	-	-	-	-	-	-
85.3		-	-	11	236	-	-	-	-	1	17	1	5
<b>O</b>	<b>ALTRI SERVIZI PUBBLICI, SOCIALI E PERSONALI</b>	<b>3</b>	<b>140</b>	<b>17</b>	<b>233</b>	<b>37</b>	<b>204</b>	<b>14</b>	<b>94</b>	<b>81</b>	<b>334</b>	<b>74</b>	<b>181</b>
90		-	-	3	45	1	85	2	13	3	13	-	-
90.0		-	-	3	45	1	85	2	13	3	13	-	-
92		2	31	9	118	30	100	10	63	37	120	20	37
92.1		-	-	-	-	-	-	1	8	1	4	-	-
92.2		1	11	1	4	4	13	2	28	2	4	1	1
92.3		-	-	-	-	4	15	5	16	6	29	5	12
92.4		-	-	-	-	-	-	-	-	-	-	-	-
92.5		-	-	3	83	-	-	-	-	1	4	-	-
92.6		1	20	3	21	8	27	-	-	12	29	9	16
92.7		-	-	2	10	14	45	2	11	15	50	5	8
93		1	109	5	70	6	19	2	18	41	201	54	144
93.0		1	109	5	70	6	19	2	18	41	201	54	144
<b>TOTALE</b>		<b>54</b>	<b>5.573</b>	<b>174</b>	<b>2.356</b>	<b>1.045</b>	<b>6.905</b>	<b>926</b>	<b>10.787</b>	<b>1.796</b>	<b>9.706</b>	<b>539</b>	<b>1.906</b>
di cui imprese:													
- artigiane		-	-	19	175	-	-	-	-	669	3.917	250	897
- dell'industria in senso stretto (a)		24	3.832	30	474	88	2.510	196	4.314	403	3.405	112	525
- dei servizi		23	1.330	123	1.483	863	3.596	548	4.839	1.135	4.572	360	1.094
<b>CLASSE DI ADDETTI</b>													
1		1	1	10	10	171	171	150	150	128	128	34	34
2		5	10	16	32	270	540	136	272	499	998	265	530
3 - 5		5	17	41	156	393	1.459	245	928	678	2.548	178	669
6 - 9		5	41	35	256	112	781	148	1.072	270	1.925	39	276
10 - 19		6	77	40	514	56	730	134	1.878	154	2.004	17	227
20 - 49		8	253	24	691	36	1.003	82	2.514	64	1.782	5	116
50 - 99		8	603	5	353	3	215	19	1.325	2	197	1	54
100 - 199		8	993	3	344	2	216	7	1.012	1	124	-	-
200 - 499		5	1.305	-	-	1	289	5	1.636	-	-	-	-
500 - 999		3	2.273	-	-	-	-	-	-	-	-	-	-
1.000 e più		-	-	-	-	1	1.501	-	-	-	-	-	-
<b>TOTALE</b>		<b>54</b>	<b>5.573</b>	<b>174</b>	<b>2.356</b>	<b>1.045</b>	<b>6.905</b>	<b>926</b>	<b>10.787</b>	<b>1.796</b>	<b>9.706</b>	<b>539</b>	<b>1.906</b>
<b>TIPO DI COMUNE</b>													
- Comune capoluogo		32	2.413	79	1.026	688	4.454	605	5.228	926	4.597	264	886
- Altri comuni		22	3.160	95	1.330	357	2.451	321	5.559	870	5.109	275	1.020
<b>TOTALE</b>		<b>54</b>	<b>5.573</b>	<b>174</b>	<b>2.356</b>	<b>1.045</b>	<b>6.905</b>	<b>926</b>	<b>10.787</b>	<b>1.796</b>	<b>9.706</b>	<b>539</b>	<b>1.906</b>

(a) Comprende le sezioni di attività: C - Estrazione di minerali; D - Attività manifatturiere; E - Produzione e distribuzione di energia elettrica, gas e acqua

**Tavola 3.3 - Imprese per classe di addetti, sezione, sottosezione, divisione, gruppo di attività economica e tipo di comune**

ATTIVITÀ ECONOMICHE TIPO DI COMUNE	CLASSI DI ADDETTI											Totale
	1	2	3 - 5	6 - 9	10 - 19	20 - 49	50 - 99	100 - 199	200 - 499	500 - 999	1.000 e più	
<b>A AGRICOLTURA, CACCIA E SILVICOLTURA</b>	<b>30</b>	<b>12</b>	<b>8</b>	<b>1</b>	<b>4</b>	<b>3</b>	<b>2</b>	<b>1</b>	-	-	-	<b>61</b>
01	30	11	8	-	4	3	1	1	-	-	-	58
01.1	1	2	2	-	2	-	-	-	-	-	-	7
01.2	1	-	-	-	-	-	-	-	-	-	-	1
01.4	27	9	6	-	1	3	1	1	-	-	-	48
01.5	1	-	-	-	1	-	-	-	-	-	-	2
02	-	1	-	1	-	-	-	1	-	-	-	3
02.0	-	1	-	1	-	-	-	1	-	-	-	3
<b>B PESCA, PISCICOLTURA E SERVIZI CONNESSI</b>	<b>2</b>	<b>3</b>	<b>14</b>	<b>1</b>	-	<b>1</b>	-	-	-	-	-	<b>21</b>
05	2	3	14	1	-	1	-	-	-	-	-	21
05.0	2	3	14	1	-	1	-	-	-	-	-	21
<b>C ESTRAZIONE DI MINERALI</b>	<b>1</b>	<b>3</b>	<b>5</b>	<b>8</b>	<b>2</b>	<b>4</b>	<b>1</b>	-	-	<b>1</b>	-	<b>25</b>
<b>CA ESTRAZIONE DI MINERALI ENERGETICI</b>	-	-	-	-	-	<b>1</b>	<b>1</b>	-	-	<b>1</b>	-	<b>3</b>
10	-	-	-	-	-	-	-	-	-	-	-	-
10.1	-	-	-	-	-	-	-	-	-	-	-	-
10.2	-	-	-	-	-	-	-	-	-	-	-	-
10.3	-	-	-	-	-	-	-	-	-	-	-	-
11	-	-	-	-	-	<b>1</b>	<b>1</b>	-	-	<b>1</b>	-	<b>3</b>
11.1	-	-	-	-	-	-	-	-	-	-	-	-
11.2	-	-	-	-	-	<b>1</b>	<b>1</b>	-	-	<b>1</b>	-	<b>3</b>
12	-	-	-	-	-	-	-	-	-	-	-	-
12.0	-	-	-	-	-	-	-	-	-	-	-	-
<b>CB ESTRAZIONE DI MINERALI NON ENERGETICI</b>	<b>1</b>	<b>3</b>	<b>5</b>	<b>8</b>	<b>2</b>	<b>3</b>	-	-	-	-	-	<b>22</b>
13	-	-	-	-	-	-	-	-	-	-	-	-
13.1	-	-	-	-	-	-	-	-	-	-	-	-
13.2	-	-	-	-	-	-	-	-	-	-	-	-
14	<b>1</b>	<b>3</b>	<b>5</b>	<b>8</b>	<b>2</b>	<b>3</b>	-	-	-	-	-	<b>22</b>
14.1	1	1	3	5	-	-	-	-	-	-	-	10
14.2	-	1	2	3	2	2	-	-	-	-	-	10
14.3	-	1	-	-	-	-	-	-	-	-	-	1
14.4	-	-	-	-	-	-	-	-	-	-	-	-
14.5	-	-	-	-	-	<b>1</b>	-	-	-	-	-	<b>1</b>
<b>D ATTIVITÀ MANIFATTURIERE</b>	<b>821</b>	<b>394</b>	<b>511</b>	<b>225</b>	<b>213</b>	<b>121</b>	<b>24</b>	<b>10</b>	<b>4</b>	<b>2</b>	<b>1</b>	<b>2.326</b>
<b>DA INDUSTRIE ALIMENTARI, DELLE BEVANDE E DEL TABACCO</b>	<b>86</b>	<b>110</b>	<b>155</b>	<b>50</b>	<b>24</b>	<b>9</b>	<b>4</b>	-	<b>1</b>	-	-	<b>439</b>
15	86	110	155	50	24	9	4	-	-	-	-	438
15.1	4	1	7	5	3	4	2	-	-	-	-	26
15.2	1	-	-	-	-	-	-	-	-	-	-	1
15.3	1	-	-	-	2	-	-	-	-	-	-	3
15.4	28	20	40	10	-	1	-	-	-	-	-	99
15.5	-	1	4	1	-	1	-	-	-	-	-	7
15.6	8	5	3	2	1	-	-	-	-	-	-	19
15.7	-	-	-	1	-	-	-	-	-	-	-	1
15.8	44	82	95	29	14	3	1	-	-	-	-	268
15.9	-	1	6	2	4	-	1	-	-	-	-	14
16	-	-	-	-	-	-	-	-	<b>1</b>	-	-	<b>1</b>
16.0	-	-	-	-	-	-	-	-	<b>1</b>	-	-	<b>1</b>
<b>DB INDUSTRIE TESSILI E DELL'ABBIGLIAMENTO</b>	<b>162</b>	<b>57</b>	<b>66</b>	<b>36</b>	<b>70</b>	<b>47</b>	<b>7</b>	<b>6</b>	<b>1</b>	<b>1</b>	-	<b>453</b>
17	17	10	18	6	11	4	-	-	-	-	-	66
17.1	-	1	-	-	-	-	-	-	-	-	-	1
17.2	-	1	1	-	-	-	-	-	-	-	-	2
17.3	1	2	2	1	1	1	-	-	-	-	-	8
17.4	3	1	5	2	4	1	-	-	-	-	-	16
17.5	5	2	4	1	2	-	-	-	-	-	-	14
17.6	6	1	5	1	3	1	-	-	-	-	-	17
17.7	2	2	1	1	1	1	-	-	-	-	-	8
18	145	47	48	30	59	43	7	6	1	1	-	387
18.1	1	1	-	-	-	-	-	-	-	-	-	2
18.2	133	44	37	30	57	43	7	6	1	1	-	359
18.3	11	2	11	-	2	-	-	-	-	-	-	26
<b>DC INDUSTRIE CONCIARIE, FABBRICAZIONE DI PRODOTTI IN CUOIO, PELLE E SIMILARI</b>	<b>5</b>	-	<b>5</b>	<b>4</b>	<b>7</b>	<b>7</b>	<b>1</b>	-	-	-	-	<b>29</b>
19	5	-	5	4	7	7	1	-	-	-	-	29
19.1	-	-	-	-	-	1	-	-	-	-	-	1
19.2	1	-	3	3	6	1	-	-	-	-	-	14
19.3	4	-	2	1	1	5	1	-	-	-	-	14
<b>DD INDUSTRIA DEL LEGNO E DEI PRODOTTI IN LEGNO</b>	<b>134</b>	<b>39</b>	<b>26</b>	<b>6</b>	<b>6</b>	<b>3</b>	-	-	-	-	-	<b>214</b>
20	134	39	26	6	6	3	-	-	-	-	-	214
20.1	2	3	-	-	-	1	-	-	-	-	-	6
20.2	-	-	-	2	-	-	-	-	-	-	-	2
20.3	111	30	22	4	3	2	-	-	-	-	-	172
20.4	1	-	-	-	2	-	-	-	-	-	-	3
20.5	20	6	4	-	1	-	-	-	-	-	-	31

**Tavola 3.3 segue - Imprese per classe di addetti, sezione, sottosezione, divisione, gruppo di attività economica e tipo di comune**

ATTIVITÀ ECONOMICHE TIPO DI COMUNE			CLASSI DI ADDETTI										Totale
			1	2	3 - 5	6 - 9	10 - 19	20 - 49	50 - 99	100 - 199	200 - 499	500 - 999	
<b>DE</b>	<b>FABBRICAZIONE DELLA PASTA-CARTA, DELLA CARTA E DEI PRODOTTI DI CARTA; STAMPA ED EDITORIA</b>	<b>39</b>	<b>16</b>	<b>46</b>	<b>17</b>	<b>12</b>	<b>6</b>	<b>1</b>	<b>-</b>	<b>1</b>	<b>-</b>	<b>1</b>	<b>139</b>
21		3	2	6	2	-	2	-	-	1	-	1	17
21.1		-	-	-	-	-	-	-	-	-	-	-	-
21.2		3	2	6	2	-	2	-	-	1	-	1	17
<b>22</b>		<b>36</b>	<b>14</b>	<b>40</b>	<b>15</b>	<b>12</b>	<b>4</b>	<b>1</b>	<b>-</b>	<b>-</b>	<b>-</b>	<b>-</b>	<b>122</b>
22.1		12	3	10	1	-	-	1	-	-	-	-	27
22.2		22	11	30	14	12	4	-	-	-	-	-	93
22.3		2	-	-	-	-	-	-	-	-	-	-	2
<b>DF</b>	<b>FABBRICAZIONE DI COKE, RAFFINERIE DI PETROLIO, TRATTAMENTO DEI COMBUSTIBILI NUCLEARI</b>	<b>2</b>	<b>1</b>	<b>-</b>	<b>1</b>	<b>-</b>	<b>-</b>	<b>-</b>	<b>-</b>	<b>-</b>	<b>-</b>	<b>-</b>	<b>4</b>
23		2	1	-	1	-	-	-	-	-	-	-	4
23.1		-	-	-	-	-	-	-	-	-	-	-	-
23.2		2	1	-	1	-	-	-	-	-	-	-	4
23.3		-	-	-	-	-	-	-	-	-	-	-	-
<b>DG</b>	<b>FABBRICAZIONE DI PRODOTTI CHIMICI E DI FIBRE SINTETICHE E ARTIFICIALI</b>	<b>3</b>	<b>2</b>	<b>4</b>	<b>7</b>	<b>4</b>	<b>1</b>	<b>-</b>	<b>-</b>	<b>-</b>	<b>1</b>	<b>-</b>	<b>22</b>
24		3	2	4	7	4	1	-	-	-	1	-	22
24.1		-	-	-	2	-	-	-	-	-	-	-	2
24.2		-	-	-	-	-	-	-	-	-	-	-	-
24.3		1	-	-	4	-	-	-	-	-	-	-	5
24.4		-	-	-	-	-	-	-	-	-	1	-	1
24.5		-	-	-	-	2	-	-	-	-	-	-	2
24.6		2	2	4	1	2	1	-	-	-	-	-	12
24.7		-	-	-	-	-	-	-	-	-	-	-	-
<b>DH</b>	<b>FABBRICAZIONE DI ARTICOLI IN GOMMA E MATERIE PLASTICHE</b>	<b>4</b>	<b>5</b>	<b>11</b>	<b>4</b>	<b>4</b>	<b>5</b>	<b>-</b>	<b>-</b>	<b>-</b>	<b>-</b>	<b>-</b>	<b>33</b>
25		4	5	11	4	4	5	-	-	-	-	-	33
25.1		-	1	2	1	1	1	-	-	-	-	-	6
25.2		4	4	9	3	3	4	-	-	-	-	-	27
<b>DI</b>	<b>FABBRICAZIONE DI PRODOTTI DELLA LAVORAZIONE DI MINERALI NON METALLIFERI</b>	<b>18</b>	<b>21</b>	<b>24</b>	<b>19</b>	<b>7</b>	<b>18</b>	<b>-</b>	<b>-</b>	<b>-</b>	<b>-</b>	<b>-</b>	<b>107</b>
26		18	21	24	19	7	18	-	-	-	-	-	107
26.1		-	3	7	2	-	-	-	-	-	-	-	12
26.2		7	-	-	1	-	-	-	-	-	-	-	8
26.3		-	-	-	-	-	-	-	-	-	-	-	-
26.4		2	1	-	-	-	4	-	-	-	-	-	7
26.5		-	1	-	-	-	1	-	-	-	-	-	2
26.6		5	6	5	7	4	10	-	-	-	-	-	37
26.7		4	10	12	9	3	2	-	-	-	-	-	40
26.8		-	-	-	-	-	1	-	-	-	-	-	1
<b>DJ</b>	<b>PRODUZIONE DI METALLO E FABBRICAZIONE DI PRODOTTI IN METALLO</b>	<b>98</b>	<b>45</b>	<b>66</b>	<b>30</b>	<b>27</b>	<b>9</b>	<b>5</b>	<b>3</b>	<b>1</b>	<b>-</b>	<b>-</b>	<b>284</b>
27		-	-	1	-	1	1	-	-	-	-	-	3
27.1		-	-	-	-	-	-	-	-	-	-	-	-
27.2		-	-	1	-	-	-	-	-	-	-	-	1
27.3		-	-	-	-	1	1	-	-	-	-	-	2
27.4		-	-	-	-	-	-	-	-	-	-	-	-
27.5		-	-	-	-	-	-	-	-	-	-	-	-
<b>28</b>		<b>98</b>	<b>45</b>	<b>65</b>	<b>30</b>	<b>26</b>	<b>8</b>	<b>5</b>	<b>3</b>	<b>1</b>	<b>-</b>	<b>-</b>	<b>281</b>
28.1		34	20	32	16	19	7	3	2	1	-	-	134
28.2		1	-	-	-	1	-	-	1	-	-	-	3
28.3		-	-	-	-	-	-	-	-	-	-	-	-
28.4		-	-	2	-	-	1	-	-	-	-	-	3
28.5		7	-	9	3	3	-	1	-	-	-	-	23
28.6		3	2	3	3	-	-	-	-	-	-	-	11
28.7		53	23	19	8	3	-	1	-	-	-	-	107
<b>DK</b>	<b>FABBRICAZIONE DI MACCHINE ED APPARECCHI MECCANICI, COMPRESI L'INSTALLAZIONE, IL MONTAGGIO, LA RIPARAZIONE E LA MANUTENZIONE</b>	<b>29</b>	<b>12</b>	<b>30</b>	<b>13</b>	<b>15</b>	<b>8</b>	<b>2</b>	<b>1</b>	<b>-</b>	<b>-</b>	<b>-</b>	<b>110</b>
29		29	12	30	13	15	8	2	1	-	-	-	110
29.1		3	-	5	1	-	-	-	-	-	-	-	9
29.2		15	7	17	6	7	3	1	1	-	-	-	57
29.3		4	2	1	1	4	-	-	-	-	-	-	12
29.4		-	-	3	1	-	2	1	-	-	-	-	7
29.5		7	1	4	4	4	3	-	-	-	-	-	23
29.6		-	-	-	-	-	-	-	-	-	-	-	-
29.7		-	2	-	-	-	-	-	-	-	-	-	2

**Tavola 3.3 segue - Imprese per classe di addetti, sezione, sottosezione, divisione, gruppo di attività economica e tipo di comune**

ATTIVITÀ ECONOMICHE TIPO DI COMUNE		CLASSI DI ADDETTI											Totale
		1	2	3 - 5	6 - 9	10 - 19	20 - 49	50 - 99	100 - 199	200 - 499	500 - 999	1.000 e più	
<b>DL</b>	<b>FABBRICAZIONE DI MACCHINE ELETTRICHE E DI APPARECCHIATURE ELETTRICHE ED OTTICHE</b>	<b>171</b>	<b>54</b>	<b>53</b>	<b>14</b>	<b>26</b>	<b>3</b>	<b>2</b>	-	-	-	-	<b>323</b>
30		-	-	-	-	1	-	1	-	-	-	-	2
30.0		-	-	-	-	1	-	1	-	-	-	-	2
31		24	13	14	10	12	1	1	-	-	-	-	75
31.1		1	2	2	1	4	-	-	-	-	-	-	10
31.2		5	-	1	-	2	1	1	-	-	-	-	10
31.3		-	-	-	-	-	-	-	-	-	-	-	-
31.4		-	-	-	-	-	-	-	-	-	-	-	-
31.5		4	3	2	3	4	-	-	-	-	-	-	16
31.6		14	8	9	6	2	-	-	-	-	-	-	39
32		31	7	11	1	7	1	-	-	-	-	-	58
32.1		-	-	3	-	4	1	-	-	-	-	-	8
32.2		31	7	7	1	3	-	-	-	-	-	-	49
32.3		-	-	1	-	-	-	-	-	-	-	-	1
33		116	34	28	3	6	1	-	-	-	-	-	188
33.1		106	31	20	2	4	-	-	-	-	-	-	163
33.2		2	-	4	1	1	1	-	-	-	-	-	9
33.3		-	-	1	-	-	-	-	-	-	-	-	1
33.4		8	3	3	-	1	-	-	-	-	-	-	15
33.5		-	-	-	-	-	-	-	-	-	-	-	-
<b>DM</b>	<b>FABBRICAZIONE DI MEZZI DI TRASPORTO</b>	<b>3</b>	-	-	<b>2</b>	<b>1</b>	<b>3</b>	-	-	-	-	-	<b>9</b>
34		-	-	-	1	1	3	-	-	-	-	-	5
34.1		-	-	-	-	-	-	-	-	-	-	-	-
34.2		-	-	-	-	1	2	-	-	-	-	-	3
34.3		-	-	-	1	-	1	-	-	-	-	-	2
35		3	-	-	1	-	-	-	-	-	-	-	4
35.1		1	-	-	1	-	-	-	-	-	-	-	2
35.2		-	-	-	-	-	-	-	-	-	-	-	-
35.3		-	-	-	-	-	-	-	-	-	-	-	-
35.4		2	-	-	-	-	-	-	-	-	-	-	2
35.5		-	-	-	-	-	-	-	-	-	-	-	-
<b>DN</b>	<b>ALTRE INDUSTRIE MANIFATTURIERE</b>	<b>67</b>	<b>32</b>	<b>25</b>	<b>22</b>	<b>10</b>	<b>2</b>	<b>2</b>	-	-	-	-	<b>160</b>
36		65	32	25	22	10	2	2	-	-	-	-	158
36.1		34	21	16	17	6	1	2	-	-	-	-	97
36.2		20	7	5	-	1	-	-	-	-	-	-	33
36.3		2	-	1	-	-	-	-	-	-	-	-	3
36.4		-	-	-	-	2	-	-	-	-	-	-	2
36.5		1	1	-	-	-	-	-	-	-	-	-	2
36.6		8	3	3	5	1	1	-	-	-	-	-	21
37		2	-	-	-	-	-	-	-	-	-	-	2
37.1		2	-	-	-	-	-	-	-	-	-	-	2
37.2		-	-	-	-	-	-	-	-	-	-	-	-
<b>E</b>	<b>PRODUZIONE E DISTRIBUZIONE DI ENERGIA ELETTRICA, GAS E ACQUA</b>	-	-	1	-	1	-	-	-	-	-	-	2
40		-	-	1	-	1	-	-	-	-	-	-	2
40.1		-	-	1	-	1	-	-	-	-	-	-	2
40.2		-	-	-	-	-	-	-	-	-	-	-	-
40.3		-	-	-	-	-	-	-	-	-	-	-	-
41		-	-	-	-	-	-	-	-	-	-	-	-
41.0		-	-	-	-	-	-	-	-	-	-	-	-
<b>F</b>	<b>CONSTRUZIONI</b>	<b>533</b>	<b>282</b>	<b>406</b>	<b>162</b>	<b>137</b>	<b>47</b>	<b>2</b>	<b>4</b>	<b>1</b>	-	-	<b>1.574</b>
45		533	282	406	162	137	47	2	4	1	-	-	1.574
45.1		10	7	14	3	2	-	-	1	-	-	-	37
45.2		247	166	280	118	99	37	2	3	1	-	-	953
45.3		129	66	75	26	30	9	-	-	-	-	-	335
45.4		147	42	37	15	5	-	-	-	-	-	-	246
45.5		-	1	-	-	1	1	-	-	-	-	-	3
<b>G</b>	<b>COMMERCIO ALL'INGROSSO E AL DETTAGLIO; RIPARAZIONE DI AUTOVEICOLI, MOTOCICLI E DI BENI PERSONALI E PER LA CASA</b>	<b>3.587</b>	<b>1.736</b>	<b>1.270</b>	<b>309</b>	<b>115</b>	<b>30</b>	<b>7</b>	<b>2</b>	<b>3</b>	-	-	<b>7.059</b>
50		417	257	212	53	27	9	-	-	-	-	-	975
50.1		12	11	11	9	9	7	-	-	-	-	-	59
50.2		294	172	132	28	14	1	-	-	-	-	-	641
50.3		18	15	33	7	2	1	-	-	-	-	-	76
50.4		21	4	10	3	1	-	-	-	-	-	-	39
50.5		72	55	26	6	1	-	-	-	-	-	-	160
51		631	285	290	115	40	12	3	-	2	-	-	1.358
51.1		430	98	77	17	3	1	-	-	-	-	-	626
51.2		12	7	6	6	-	3	-	-	-	-	-	34
51.3		43	31	47	25	13	2	1	-	2	-	-	164
51.4		87	85	105	46	13	2	1	-	-	-	-	339
51.5		36	27	26	15	8	4	1	-	-	-	-	117
51.6		23	16	29	6	3	-	-	-	-	-	-	77
51.7		-	1	-	-	-	-	-	-	-	-	-	1

**Tavola 3.3 segue - Imprese per classe di addetti, sezione, sottosezione, divisione, gruppo di attività economica e tipo di comune**

ATTIVITÀ ECONOMICHE TIPO DI COMUNE	CLASSI DI ADDETTI											Totale
	1	2	3 - 5	6 - 9	10 - 19	20 - 49	50 - 99	100 - 199	200 - 499	500 - 999	1.000 e più	
<b>52</b>	<b>2.539</b>	<b>1.214</b>	<b>768</b>	<b>141</b>	<b>48</b>	<b>9</b>	<b>4</b>	<b>2</b>	<b>1</b>	-	-	<b>4.726</b>
52.1	270	148	93	16	5	5	1	1	1	-	-	540
52.2	379	253	142	15	6	-	-	1	-	-	-	796
52.3	78	42	56	13	5	-	-	-	-	-	-	194
52.4	1.163	617	438	95	29	4	3	-	-	-	-	2.349
52.5	4	2	2	-	-	-	-	-	-	-	-	8
52.6	497	125	25	-	2	-	-	-	-	-	-	649
52.7	148	27	12	2	1	-	-	-	-	-	-	190
<b>H ALBERGHI E RISTORANTI</b>	<b>286</b>	<b>338</b>	<b>324</b>	<b>69</b>	<b>29</b>	<b>8</b>	-	-	-	-	-	<b>1.054</b>
55	286	338	324	69	29	8	-	-	-	-	-	1.054
55.1	4	17	27	6	13	6	-	-	-	-	-	73
55.2	24	11	6	1	-	-	-	-	-	-	-	42
55.3	80	124	154	49	11	-	-	-	-	-	-	418
55.4	178	186	135	13	5	2	-	-	-	-	-	519
55.5	-	-	2	-	-	-	-	-	-	-	-	2
<b>I TRASPORTI, MAGAZZINAGGIO E COMUNICAZIONI</b>	<b>216</b>	<b>85</b>	<b>79</b>	<b>24</b>	<b>24</b>	<b>15</b>	<b>1</b>	<b>1</b>	<b>1</b>	-	-	<b>426</b>
60	186	49	49	18	16	10	-	-	1	-	-	329
60.1	-	-	-	-	-	-	-	-	-	-	-	-
60.2	186	49	49	18	16	10	-	-	1	-	-	329
60.3	-	-	-	-	-	-	-	-	-	-	-	-
61	1	1	1	-	-	-	-	-	-	-	-	3
61.1	-	-	-	-	-	-	-	-	-	-	-	-
61.2	1	1	1	-	-	-	-	-	-	-	-	3
62	-	-	-	-	-	-	-	-	-	-	-	-
62.1	-	-	-	-	-	-	-	-	-	-	-	-
62.2	-	-	-	-	-	-	-	-	-	-	-	-
62.3	-	-	-	-	-	-	-	-	-	-	-	-
63	24	15	28	6	8	5	1	1	-	-	-	88
63.1	5	-	2	4	3	4	1	1	-	-	-	20
63.2	10	2	5	1	1	1	-	-	-	-	-	20
63.3	7	9	12	1	3	-	-	-	-	-	-	32
63.4	2	4	9	-	1	-	-	-	-	-	-	16
64	5	-	1	-	-	-	-	-	-	-	-	6
64.1	5	-	1	-	-	-	-	-	-	-	-	6
64.2	-	-	-	-	-	-	-	-	-	-	-	-
<b>J INTERMEDIAZIONE MONETARIA E FINANZIARIA</b>	<b>114</b>	<b>73</b>	<b>65</b>	<b>20</b>	<b>3</b>	<b>3</b>	-	-	<b>1</b>	-	-	<b>279</b>
65	15	11	11	5	1	2	-	-	1	-	-	46
65.1	-	1	-	1	-	1	-	-	1	-	-	4
65.2	15	10	11	4	1	1	-	-	-	-	-	42
66	-	-	-	-	-	-	-	-	-	-	-	-
66.0	-	-	-	-	-	-	-	-	-	-	-	-
67	99	62	54	15	2	1	-	-	-	-	-	233
67.1	8	6	2	-	-	-	-	-	-	-	-	16
67.2	91	56	52	15	2	1	-	-	-	-	-	217
<b>K ATTIVITÀ IMMOBILIARI, NOLEGGIO, INFORMATICA, RICERCA, ALTRE ATTIVITÀ PROFESSIONALI ED IMPRENDITORIALI</b>	<b>1.366</b>	<b>398</b>	<b>343</b>	<b>63</b>	<b>33</b>	<b>9</b>	<b>2</b>	<b>1</b>	<b>1</b>	-	-	<b>2.216</b>
70	67	20	20	2	1	-	-	-	-	-	-	110
70.1	13	4	3	1	-	-	-	-	-	-	-	21
70.2	7	1	1	-	-	-	-	-	-	-	-	9
70.3	47	15	16	1	1	-	-	-	-	-	-	80
71	10	9	4	1	-	-	-	-	-	-	-	24
71.1	1	2	-	-	-	-	-	-	-	-	-	3
71.2	-	-	1	1	-	-	-	-	-	-	-	2
71.3	1	1	1	-	-	-	-	-	-	-	-	3
71.4	8	6	2	-	-	-	-	-	-	-	-	16
72	26	41	45	11	4	1	-	-	-	-	-	128
72.1	1	1	-	1	-	-	-	-	-	-	-	3
72.2	9	7	7	5	2	1	-	-	-	-	-	31
72.3	8	27	28	5	2	-	-	-	-	-	-	70
72.4	1	-	-	-	-	-	-	-	-	-	-	1
72.5	5	5	8	-	-	-	-	-	-	-	-	18
72.6	2	1	2	-	-	-	-	-	-	-	-	5
73	7	1	1	2	-	-	-	-	-	-	-	11
73.1	6	1	1	2	-	-	-	-	-	-	-	10
73.2	1	-	-	-	-	-	-	-	-	-	-	1
74	1.256	327	273	47	28	8	2	1	1	-	-	1.943
74.1	591	204	160	25	7	3	-	-	-	-	-	990
74.2	493	67	57	4	6	-	-	-	-	-	-	627
74.3	1	2	1	-	-	1	-	-	-	-	-	5
74.4	19	6	17	4	-	-	-	-	-	-	-	46
74.5	-	-	-	-	-	-	-	-	-	-	-	-
74.6	2	1	-	1	2	1	1	-	-	-	-	8
74.7	67	18	16	4	8	3	1	1	-	-	-	118
74.8	83	29	22	9	5	-	-	-	1	-	-	149
<b>M ISTRUZIONE</b>	<b>23</b>	<b>19</b>	<b>16</b>	<b>3</b>	<b>6</b>	<b>6</b>	<b>2</b>	-	-	-	-	<b>75</b>
80	23	19	16	3	6	6	2	-	-	-	-	75
80.1	-	1	1	-	2	-	-	-	-	-	-	4
80.2	-	1	5	2	-	2	1	-	-	-	-	11
80.3	-	-	-	-	-	-	-	-	-	-	-	-
80.4	23	17	10	1	4	4	1	-	-	-	-	60

**Tavola 3.3 segue - Imprese per classe di addetti, sezione, sottosezione, divisione, gruppo di attività economica e tipo di comune**

ATTIVITÀ ECONOMICHE TIPO DI COMUNE		CLASSI DI ADDETTI											Totale
		1	2	3 - 5	6 - 9	10 - 19	20 - 49	50 - 99	100 - 199	200 - 499	500 - 999	1.000 e più	
<b>N</b>	<b>SANITÀ E ALTRI SERVIZI SOCIALI</b>	<b>486</b>	<b>168</b>	<b>98</b>	<b>19</b>	<b>13</b>	<b>2</b>	<b>1</b>	<b>1</b>	<b>2</b>	<b>-</b>	<b>-</b>	<b>790</b>
85		486	168	98	19	13	2	1	1	2	-	-	790
85.1		468	166	97	17	6	1	-	1	2	-	-	758
85.2		16	1	-	-	-	-	-	-	-	-	-	17
85.3		2	1	1	2	7	1	1	-	-	-	-	15
<b>O</b>	<b>ALTRI SERVIZI PUBBLICI, SOCIALI E PERSONALI</b>	<b>859</b>	<b>333</b>	<b>198</b>	<b>45</b>	<b>15</b>	<b>7</b>	<b>1</b>	<b>1</b>	<b>-</b>	<b>-</b>	<b>-</b>	<b>1.459</b>
90		5	-	1	2	2	1	1	-	-	-	-	12
90.0		5	-	1	2	2	1	1	-	-	-	-	12
<b>92</b>		<b>106</b>	<b>67</b>	<b>58</b>	<b>20</b>	<b>5</b>	<b>4</b>	<b>-</b>	<b>-</b>	<b>-</b>	<b>-</b>	<b>-</b>	<b>260</b>
92.1		1	-	1	1	-	-	-	-	-	-	-	3
92.2		11	7	6	-	1	1	-	-	-	-	-	26
92.3		33	16	14	4	1	-	-	-	-	-	-	68
92.4		1	-	-	-	-	-	-	-	-	-	-	1
92.5		-	-	1	1	-	2	-	-	-	-	-	4
92.6		31	25	16	5	1	1	-	-	-	-	-	79
92.7		29	19	20	9	2	-	-	-	-	-	-	79
<b>93</b>		<b>748</b>	<b>266</b>	<b>139</b>	<b>23</b>	<b>8</b>	<b>2</b>	<b>-</b>	<b>1</b>	<b>-</b>	<b>-</b>	<b>-</b>	<b>1.187</b>
93.0		748	266	139	23	8	2	-	1	-	-	-	1.187
<b>TOTALE</b>		<b>8.324</b>	<b>3.824</b>	<b>3.338</b>	<b>949</b>	<b>595</b>	<b>256</b>	<b>43</b>	<b>21</b>	<b>13</b>	<b>3</b>	<b>1</b>	<b>17.367</b>
di cui imprese:													
- artigiane		2.520	1.093	1.060	328	228	38	-	-	-	-	-	5.267
- dell'industria in senso stretto (a)		822	397	517	233	216	125	25	10	4	3	1	2.353
- dei servizi		6.937	3.130	2.393	552	238	80	14	6	8	-	-	13.358
TIPO DI COMUNE													
- Comune capoluogo		3.949	1.864	1.772	482	277	112	20	8	5	1	1	8.491
- Altri comuni		4.375	1.960	1.566	467	318	144	23	13	8	2	-	8.876
<b>TOTALE</b>		<b>8.324</b>	<b>3.824</b>	<b>3.338</b>	<b>949</b>	<b>595</b>	<b>256</b>	<b>43</b>	<b>21</b>	<b>13</b>	<b>3</b>	<b>1</b>	<b>17.367</b>

(a) Comprende le sezioni di attività: C - Estrazione di minerali; D - Attività manifatturiere; E - Produzione e distribuzione di energia elettrica, gas e acqua

**Tavola 3.4 - Addetti alle imprese per classe di addetti e sezione, sottosezione, divisione e gruppo di attività economica**

ATTIVITÀ ECONOMICHE	CLASSI DI ADDETTI											Totale
	1	2	3 - 5	6 - 9	10 - 19	20 - 49	50 - 99	100 - 199	200 - 499	500 - 999	1.000 e più	
<b>A AGRICOLTURA, CACCIA E SILVICOLTURA</b>	<b>30</b>	<b>24</b>	<b>32</b>	<b>6</b>	<b>56</b>	<b>127</b>	<b>114</b>	<b>134</b>	-	-	-	<b>523</b>
01	30	22	32	-	56	127	51	134	-	-	-	452
01.1	1	4	10	-	34	-	-	-	-	-	-	49
01.2	1	-	-	-	-	-	-	-	-	-	-	1
01.4	27	18	22	-	12	127	51	134	-	-	-	391
01.5	1	-	-	-	10	-	-	-	-	-	-	11
02	-	2	-	6	-	-	63	-	-	-	-	71
02.0	-	2	-	6	-	-	63	-	-	-	-	71
<b>B PESCA, PISCICOLTURA E SERVIZI CONNESSI</b>	<b>2</b>	<b>6</b>	<b>53</b>	<b>6</b>	-	<b>36</b>	-	-	-	-	-	<b>103</b>
05	2	6	53	6	-	36	-	-	-	-	-	103
05.0	2	6	53	6	-	36	-	-	-	-	-	103
<b>C ESTRAZIONE DI MINERALI</b>	<b>1</b>	<b>6</b>	<b>17</b>	<b>53</b>	<b>29</b>	<b>129</b>	<b>54</b>	-	-	<b>962</b>	-	<b>1.251</b>
<b>CA ESTRAZIONE DI MINERALI ENERGETICI</b>	-	-	-	-	-	<b>31</b>	<b>54</b>	-	-	<b>962</b>	-	<b>1.047</b>
10	-	-	-	-	-	-	-	-	-	-	-	-
10.1	-	-	-	-	-	-	-	-	-	-	-	-
10.2	-	-	-	-	-	-	-	-	-	-	-	-
10.3	-	-	-	-	-	-	-	-	-	-	-	-
11	-	-	-	-	-	31	54	-	-	962	-	1.047
11.1	-	-	-	-	-	-	-	-	-	-	-	-
11.2	-	-	-	-	-	31	54	-	-	962	-	1.047
12	-	-	-	-	-	-	-	-	-	-	-	-
12.0	-	-	-	-	-	-	-	-	-	-	-	-
<b>CB ESTRAZIONE DI MINERALI NON ENERGETICI</b>	<b>1</b>	<b>6</b>	<b>17</b>	<b>53</b>	<b>29</b>	<b>98</b>	-	-	-	-	-	<b>204</b>
13	-	-	-	-	-	-	-	-	-	-	-	-
13.1	-	-	-	-	-	-	-	-	-	-	-	-
13.2	-	-	-	-	-	-	-	-	-	-	-	-
14	1	6	17	53	29	98	-	-	-	-	-	204
14.1	1	2	11	31	-	-	-	-	-	-	-	45
14.2	-	2	6	22	29	56	-	-	-	-	-	115
14.3	-	2	-	-	-	-	-	-	-	-	-	2
14.4	-	-	-	-	-	-	-	-	-	-	-	-
14.5	-	-	-	-	-	42	-	-	-	-	-	42
<b>D ATTIVITÀ MANIFATTURIERE</b>	<b>821</b>	<b>788</b>	<b>1.921</b>	<b>1.638</b>	<b>2.919</b>	<b>3.480</b>	<b>1.723</b>	<b>1.210</b>	<b>1.082</b>	<b>1.311</b>	<b>1.501</b>	<b>18.394</b>
<b>DA INDUSTRIE ALIMENTARI, DELLE BEVANDE E DEL TABACCO</b>	<b>86</b>	<b>220</b>	<b>578</b>	<b>355</b>	<b>314</b>	<b>227</b>	<b>309</b>	-	<b>254</b>	-	-	<b>2.343</b>
15	86	220	578	355	314	227	309	-	-	-	-	2.089
15.1	4	2	26	36	36	102	152	-	-	-	-	358
15.2	1	-	-	-	-	-	-	-	-	-	-	1
15.3	1	-	-	-	27	-	-	-	-	-	-	28
15.4	28	40	156	73	-	20	-	-	-	-	-	317
15.5	-	2	16	6	-	37	-	-	-	-	-	61
15.6	8	10	11	12	10	-	-	-	-	-	-	51
15.7	-	-	-	8	-	-	-	-	-	-	-	8
15.8	44	164	347	207	183	68	71	-	-	-	-	1.084
15.9	-	2	22	13	58	-	86	-	-	-	-	181
16	-	-	-	-	-	-	-	-	254	-	-	254
16.0	-	-	-	-	-	-	-	-	254	-	-	254
<b>DB INDUSTRIE TESSILI E DELL'ABBIGLIAMENTO</b>	<b>162</b>	<b>114</b>	<b>250</b>	<b>274</b>	<b>971</b>	<b>1.391</b>	<b>441</b>	<b>738</b>	<b>354</b>	<b>725</b>	-	<b>5.420</b>
17	17	20	67	47	141	115	-	-	-	-	-	407
17.1	-	2	-	-	-	-	-	-	-	-	-	2
17.2	-	2	4	-	-	-	-	-	-	-	-	6
17.3	1	4	8	6	15	24	-	-	-	-	-	58
17.4	3	2	16	16	47	45	-	-	-	-	-	129
17.5	5	4	17	9	22	-	-	-	-	-	-	57
17.6	6	2	17	8	47	23	-	-	-	-	-	103
17.7	2	4	5	8	10	23	-	-	-	-	-	52
18	145	94	183	227	830	1.276	441	738	354	725	-	5.013
18.1	1	2	-	-	-	-	-	-	-	-	-	3
18.2	133	88	137	227	796	1.276	441	738	354	725	-	4.915
18.3	11	4	46	-	34	-	-	-	-	-	-	95
<b>DC INDUSTRIE CONCIARIE, FABBRICAZIONE DI PRODOTTI IN CUOIO, PELLE E SIMILARI</b>	<b>5</b>	-	<b>21</b>	<b>30</b>	<b>91</b>	<b>198</b>	<b>59</b>	-	-	-	-	<b>404</b>
19	5	-	21	30	91	198	59	-	-	-	-	404
19.1	-	-	-	-	-	34	-	-	-	-	-	34
19.2	1	-	13	24	73	20	-	-	-	-	-	131
19.3	4	-	8	6	18	144	59	-	-	-	-	239
<b>DD INDUSTRIA DEL LEGNO E DEI PRODOTTI IN LEGNO</b>	<b>134</b>	<b>78</b>	<b>95</b>	<b>45</b>	<b>89</b>	<b>78</b>	-	-	-	-	-	<b>519</b>
20	134	78	95	45	89	78	-	-	-	-	-	519
20.1	2	6	-	-	-	27	-	-	-	-	-	35
20.2	-	-	-	15	-	-	-	-	-	-	-	15
20.3	111	60	80	30	39	51	-	-	-	-	-	371
20.4	1	-	-	-	31	-	-	-	-	-	-	32
20.5	20	12	15	-	19	-	-	-	-	-	-	66

**Tavola 3.4 segue - Addetti alle imprese per classe di addetti e sezione, sottosezione, divisione e gruppo di attività economica**

ATTIVITÀ ECONOMICHE		CLASSI DI ADDETTI											Totale
		1	2	3 - 5	6 - 9	10 - 19	20 - 49	50 - 99	100 - 199	200 - 499	500 - 999	1.000 e più	
<b>DE</b>	<b>FABBRICAZIONE DELLA PASTA-CARTA, DELLA CARTA E DEI PRODOTTI DI CARTA; STAMPA ED EDITORIA</b>	<b>39</b>	<b>32</b>	<b>173</b>	<b>130</b>	<b>146</b>	<b>165</b>	<b>89</b>	-	<b>207</b>	-	<b>1.501</b>	<b>2.482</b>
21		3	4	25	15	-	65	-	-	207	-	1.501	1.820
21.1		-	-	-	-	-	-	-	-	-	-	-	-
21.2		3	4	25	15	-	65	-	-	207	-	1.501	1.820
<b>22</b>		<b>36</b>	<b>28</b>	<b>148</b>	<b>115</b>	<b>146</b>	<b>100</b>	<b>89</b>	-	-	-	-	<b>662</b>
22.1		12	6	37	7	-	-	89	-	-	-	-	151
22.2		22	22	111	108	146	100	-	-	-	-	-	509
22.3		2	-	-	-	-	-	-	-	-	-	-	2
<b>DF</b>	<b>FABBRICAZIONE DI COKE, RAFFINERIE DI PETROLIO, TRATTAMENTO DEI COMBUSTIBILI NUCLEARI</b>	<b>2</b>	<b>2</b>	-	<b>9</b>	-	-	-	-	-	-	-	<b>13</b>
23		2	2	-	9	-	-	-	-	-	-	-	13
23.1		-	-	-	-	-	-	-	-	-	-	-	-
23.2		2	2	-	9	-	-	-	-	-	-	-	13
23.3		-	-	-	-	-	-	-	-	-	-	-	-
<b>DG</b>	<b>FABBRICAZIONE DI PRODOTTI CHIMICI E DI FIBRE SINTETICHE E ARTIFICIALI</b>	<b>3</b>	<b>4</b>	<b>16</b>	<b>45</b>	<b>55</b>	<b>35</b>	-	-	-	<b>586</b>	-	<b>744</b>
24		3	4	16	45	55	35	-	-	-	586	-	744
24.1		-	-	-	14	-	-	-	-	-	-	-	14
24.2		-	-	-	-	-	-	-	-	-	-	-	-
24.3		1	-	-	25	-	-	-	-	-	-	-	26
24.4		-	-	-	-	-	-	-	-	-	586	-	586
24.5		-	-	-	-	25	-	-	-	-	-	-	25
24.6		2	4	16	6	30	35	-	-	-	-	-	93
24.7		-	-	-	-	-	-	-	-	-	-	-	-
<b>DH</b>	<b>FABBRICAZIONE DI ARTICOLI IN GOMMA E MATERIE PLASTICHE</b>	<b>4</b>	<b>10</b>	<b>42</b>	<b>29</b>	<b>55</b>	<b>185</b>	-	-	-	-	-	<b>325</b>
25		4	10	42	29	55	185	-	-	-	-	-	325
25.1		-	2	9	8	14	37	-	-	-	-	-	70
25.2		4	8	33	21	41	148	-	-	-	-	-	255
<b>DI</b>	<b>FABBRICAZIONE DI PRODOTTI DELLA LAVORAZIONE DI MINERALI NON METALLIFERI</b>	<b>18</b>	<b>42</b>	<b>89</b>	<b>134</b>	<b>94</b>	<b>458</b>	-	-	-	-	-	<b>835</b>
26		18	42	89	134	94	458	-	-	-	-	-	835
26.1		-	6	25	16	-	-	-	-	-	-	-	47
26.2		7	-	-	6	-	-	-	-	-	-	-	13
26.3		-	-	-	-	-	-	-	-	-	-	-	-
26.4		2	2	-	-	-	116	-	-	-	-	-	120
26.5		-	2	-	-	-	23	-	-	-	-	-	25
26.6		5	12	19	51	61	248	-	-	-	-	-	396
26.7		4	20	45	61	33	49	-	-	-	-	-	212
26.8		-	-	-	-	-	22	-	-	-	-	-	22
<b>DJ</b>	<b>PRODUZIONE DI METALLO E FABBRICAZIONE DI PRODOTTI IN METALLO</b>	<b>98</b>	<b>90</b>	<b>249</b>	<b>218</b>	<b>377</b>	<b>237</b>	<b>398</b>	<b>339</b>	<b>267</b>	-	-	<b>2.273</b>
27		-	-	4	-	17	20	-	-	-	-	-	41
27.1		-	-	-	-	-	-	-	-	-	-	-	-
27.2		-	-	4	-	-	-	-	-	-	-	-	4
27.3		-	-	-	-	17	20	-	-	-	-	-	37
27.4		-	-	-	-	-	-	-	-	-	-	-	-
27.5		-	-	-	-	-	-	-	-	-	-	-	-
<b>28</b>		<b>98</b>	<b>90</b>	<b>245</b>	<b>218</b>	<b>360</b>	<b>217</b>	<b>398</b>	<b>339</b>	<b>267</b>	-	-	<b>2.232</b>
28.1		34	40	126	116	268	193	225	236	267	-	-	1.505
28.2		1	-	-	-	19	-	-	103	-	-	-	123
28.3		-	-	-	-	-	-	-	-	-	-	-	-
28.4		-	-	6	-	-	24	-	-	-	-	-	30
28.5		7	-	35	22	33	-	99	-	-	-	-	196
28.6		3	4	11	22	-	-	-	-	-	-	-	40
28.7		53	46	67	58	40	-	74	-	-	-	-	338
<b>DK</b>	<b>FABBRICAZIONE DI MACCHINE ED APPARECCHI MECCANICI, COMPRESI L'INSTALLAZIONE, IL MONTAGGIO, LA RIPARAZIONE E LA MANUTENZIONE</b>	<b>29</b>	<b>24</b>	<b>119</b>	<b>93</b>	<b>203</b>	<b>253</b>	<b>127</b>	<b>133</b>	-	-	-	<b>981</b>
29		29	24	119	93	203	253	127	133	-	-	-	981
29.1		3	-	21	7	-	-	-	-	-	-	-	31
29.2		15	14	69	43	91	116	53	133	-	-	-	534
29.3		4	4	3	7	56	-	-	-	-	-	-	74
29.4		-	-	12	9	-	52	74	-	-	-	-	147
29.5		7	2	14	27	56	85	-	-	-	-	-	191
29.6		-	-	-	-	-	-	-	-	-	-	-	-
29.7		-	4	-	-	-	-	-	-	-	-	-	4



**Tavola 3.4 segue - Addetti alle imprese per classe di addetti e sezione, sottosezione, divisione e gruppo di attività economica**

ATTIVITÀ ECONOMICHE		CLASSI DI ADDETTI										Totale	
		1	2	3 - 5	6 - 9	10 - 19	20 - 49	50 - 99	100 - 199	200 - 499	500 - 999		1.000 e più
<b>DL</b>	<b>FABBRICAZIONE DI MACCHINE ELETTRICHE E DI APPARECCHIATURE ELETTRICHE ED OTTICHE</b>	<b>171</b>	<b>108</b>	<b>200</b>	<b>102</b>	<b>374</b>	<b>93</b>	<b>132</b>	-	-	-	-	<b>1.180</b>
30		-	-	-	-	17	-	73	-	-	-	-	90
30.0		-	-	-	-	17	-	73	-	-	-	-	90
31		24	26	53	75	178	40	59	-	-	-	-	455
31.1		1	4	7	9	64	-	-	-	-	-	-	85
31.2		5	-	3	-	30	40	59	-	-	-	-	137
31.3		-	-	-	-	-	-	-	-	-	-	-	-
31.4		-	-	-	-	-	-	-	-	-	-	-	-
31.5		4	6	10	21	60	-	-	-	-	-	-	101
31.6		14	16	33	45	24	-	-	-	-	-	-	132
32		31	14	45	8	102	26	-	-	-	-	-	226
32.1		-	-	13	-	59	26	-	-	-	-	-	98
32.2		31	14	27	8	43	-	-	-	-	-	-	123
32.3		-	-	5	-	-	-	-	-	-	-	-	5
33		116	68	102	19	77	27	-	-	-	-	-	409
33.1		106	62	72	12	50	-	-	-	-	-	-	302
33.2		2	-	14	7	11	27	-	-	-	-	-	61
33.3		-	-	3	-	-	-	-	-	-	-	-	3
33.4		8	6	13	-	16	-	-	-	-	-	-	43
33.5		-	-	-	-	-	-	-	-	-	-	-	-
<b>DM</b>	<b>FABBRICAZIONE DI MEZZI DI TRASPORTO</b>	<b>3</b>	-	-	<b>14</b>	<b>18</b>	<b>115</b>	-	-	-	-	-	<b>150</b>
34		-	-	-	6	18	115	-	-	-	-	-	139
34.1		-	-	-	-	-	-	-	-	-	-	-	-
34.2		-	-	-	-	18	94	-	-	-	-	-	112
34.3		-	-	-	6	-	21	-	-	-	-	-	27
35		3	-	-	8	-	-	-	-	-	-	-	11
35.1		1	-	-	8	-	-	-	-	-	-	-	9
35.2		-	-	-	-	-	-	-	-	-	-	-	-
35.3		-	-	-	-	-	-	-	-	-	-	-	-
35.4		2	-	-	-	-	-	-	-	-	-	-	2
35.5		-	-	-	-	-	-	-	-	-	-	-	-
<b>DN</b>	<b>ALTRE INDUSTRIE MANIFATTURIERE</b>	<b>67</b>	<b>64</b>	<b>89</b>	<b>160</b>	<b>132</b>	<b>45</b>	<b>168</b>	-	-	-	-	<b>725</b>
36		65	64	89	160	132	45	168	-	-	-	-	723
36.1		34	42	57	126	83	21	168	-	-	-	-	531
36.2		20	14	18	-	14	-	-	-	-	-	-	66
36.3		2	-	3	-	-	-	-	-	-	-	-	5
36.4		-	-	-	-	24	-	-	-	-	-	-	24
36.5		1	2	-	-	-	-	-	-	-	-	-	3
36.6		8	6	11	34	11	24	-	-	-	-	-	94
37		2	-	-	-	-	-	-	-	-	-	-	2
37.1		2	-	-	-	-	-	-	-	-	-	-	2
37.2		-	-	-	-	-	-	-	-	-	-	-	-
<b>E</b>	<b>PRODUZIONE E DISTRIBUZIONE DI ENERGIA ELETTRICA, GAS E ACQUA</b>	-	-	5	-	13	-	-	-	-	-	-	18
40		-	-	5	-	13	-	-	-	-	-	-	18
40.1		-	-	5	-	13	-	-	-	-	-	-	18
40.2		-	-	-	-	-	-	-	-	-	-	-	-
40.3		-	-	-	-	-	-	-	-	-	-	-	-
41		-	-	-	-	-	-	-	-	-	-	-	-
41.0		-	-	-	-	-	-	-	-	-	-	-	-
<b>F</b>	<b>COSTRUZIONI</b>	<b>533</b>	<b>564</b>	<b>1.538</b>	<b>1.170</b>	<b>1.784</b>	<b>1.333</b>	<b>165</b>	<b>515</b>	<b>355</b>	-	-	<b>7.957</b>
45		533	564	1.538	1.170	1.784	1.333	165	515	355	-	-	7.957
45.1		10	14	51	23	23	-	-	182	-	-	-	303
45.2		247	332	1.064	863	1.319	1.022	165	333	355	-	-	5.700
45.3		129	132	286	180	375	279	-	-	-	-	-	1.381
45.4		147	84	137	104	57	-	-	-	-	-	-	529
45.5		-	2	-	-	10	32	-	-	-	-	-	44
<b>G</b>	<b>COMMERCIO ALL'INGROSSO E AL DETTAGLIO; RIPARAZIONE DI AUTOVEICOLI, MOTOCICLI E DI BENI PERSONALI E PER LA CASA</b>	<b>3.587</b>	<b>3.472</b>	<b>4.582</b>	<b>2.169</b>	<b>1.511</b>	<b>842</b>	<b>467</b>	<b>300</b>	<b>864</b>	-	-	<b>17.794</b>
50		417	514	771	380	364	255	-	-	-	-	-	2.701
50.1		12	22	39	65	140	207	-	-	-	-	-	485
50.2		294	344	481	202	173	20	-	-	-	-	-	1.514
50.3		18	30	126	47	25	28	-	-	-	-	-	274
50.4		21	8	33	25	10	-	-	-	-	-	-	97
50.5		72	110	92	41	16	-	-	-	-	-	-	331
51		631	530	1.074	817	529	359	189	-	575	-	-	4.704
51.1		430	196	278	121	32	37	-	-	-	-	-	1.094
51.2		12	14	24	45	-	76	-	-	-	-	-	171
51.3		43	62	179	179	185	52	56	-	575	-	-	1.331
51.4		87	170	390	319	177	69	74	-	-	-	-	1.286
51.5		36	54	91	113	97	125	59	-	-	-	-	575
51.6		23	32	112	40	38	-	-	-	-	-	-	245
51.7		-	2	-	-	-	-	-	-	-	-	-	2

**Tavola 3.4 segue - Addetti alle imprese per classe di addetti e sezione, sottosezione, divisione e gruppo di attività economica**

ATTIVITÀ ECONOMICHE	CLASSI DI ADDETTI										Totale	
	1	2	3 - 5	6 - 9	10 - 19	20 - 49	50 - 99	100 - 199	200 - 499	500 - 999		1.000 e più
<b>52</b>	<b>2.539</b>	<b>2.428</b>	<b>2.737</b>	<b>972</b>	<b>618</b>	<b>228</b>	<b>278</b>	<b>300</b>	<b>289</b>	-	-	<b>10.389</b>
52.1	270	296	336	106	83	130	63	103	289	-	-	1.676
52.2	379	506	494	102	70	-	-	197	-	-	-	1.748
52.3	78	84	205	88	55	-	-	-	-	-	-	510
52.4	1.163	1.234	1.561	664	362	98	215	-	-	-	-	5.297
52.5	4	4	8	-	-	-	-	-	-	-	-	16
52.6	497	250	88	-	32	-	-	-	-	-	-	867
52.7	148	54	45	12	16	-	-	-	-	-	-	275
<b>H ALBERGHI E RISTORANTI</b>	<b>286</b>	<b>676</b>	<b>1.184</b>	<b>490</b>	<b>348</b>	<b>228</b>	-	-	-	-	-	<b>3.212</b>
<b>55</b>	<b>286</b>	<b>676</b>	<b>1.184</b>	<b>490</b>	<b>348</b>	<b>228</b>	-	-	-	-	-	<b>3.212</b>
55.1	4	34	96	44	163	174	-	-	-	-	-	515
55.2	24	22	25	6	-	-	-	-	-	-	-	77
55.3	80	248	574	347	132	-	-	-	-	-	-	1.381
55.4	178	372	482	93	53	54	-	-	-	-	-	1.232
55.5	-	-	7	-	-	-	-	-	-	-	-	7
<b>I TRASPORTI, MAGAZZINAGGIO E COMUNICAZIONI</b>	<b>216</b>	<b>130</b>	<b>299</b>	<b>174</b>	<b>309</b>	<b>404</b>	<b>58</b>	<b>103</b>	<b>405</b>	-	-	<b>2.098</b>
<b>60</b>	<b>186</b>	<b>98</b>	<b>179</b>	<b>127</b>	<b>205</b>	<b>286</b>	-	-	<b>405</b>	-	-	<b>1.486</b>
60.1	-	-	-	-	-	-	-	-	-	-	-	-
60.2	186	98	179	127	205	286	-	-	405	-	-	1.486
60.3	-	-	-	-	-	-	-	-	-	-	-	-
<b>61</b>	<b>1</b>	<b>2</b>	<b>4</b>	-	-	-	-	-	-	-	-	<b>7</b>
61.1	-	-	-	-	-	-	-	-	-	-	-	-
61.2	1	2	4	-	-	-	-	-	-	-	-	7
<b>62</b>	-	-	-	-	-	-	-	-	-	-	-	-
62.1	-	-	-	-	-	-	-	-	-	-	-	-
62.2	-	-	-	-	-	-	-	-	-	-	-	-
62.3	-	-	-	-	-	-	-	-	-	-	-	-
<b>63</b>	<b>24</b>	<b>30</b>	<b>113</b>	<b>47</b>	<b>104</b>	<b>118</b>	<b>58</b>	<b>103</b>	-	-	-	<b>597</b>
63.1	5	-	8	29	38	98	58	103	-	-	-	339
63.2	10	4	19	9	13	20	-	-	-	-	-	75
63.3	7	18	52	9	43	-	-	-	-	-	-	129
63.4	2	8	34	-	10	-	-	-	-	-	-	54
<b>64</b>	<b>5</b>	-	<b>3</b>	-	-	-	-	-	-	-	-	<b>8</b>
64.1	5	-	3	-	-	-	-	-	-	-	-	8
64.2	-	-	-	-	-	-	-	-	-	-	-	-
<b>J INTERMEDIAZIONE MONETARIA E FINANZIARIA</b>	<b>114</b>	<b>146</b>	<b>239</b>	<b>143</b>	<b>45</b>	<b>89</b>	-	-	<b>452</b>	-	-	<b>1.228</b>
<b>65</b>	<b>15</b>	<b>22</b>	<b>44</b>	<b>38</b>	<b>19</b>	<b>65</b>	-	-	<b>452</b>	-	-	<b>655</b>
65.1	-	2	-	7	-	33	-	-	452	-	-	494
65.2	15	20	44	31	19	32	-	-	-	-	-	161
<b>66</b>	-	-	-	-	-	-	-	-	-	-	-	-
66.0	-	-	-	-	-	-	-	-	-	-	-	-
<b>67</b>	<b>99</b>	<b>124</b>	<b>195</b>	<b>105</b>	<b>26</b>	<b>24</b>	-	-	-	-	-	<b>573</b>
67.1	8	12	7	-	-	-	-	-	-	-	-	27
67.2	91	112	188	105	26	24	-	-	-	-	-	546
<b>K ATTIVITÀ IMMOBILIARI, NOLEGGIO, INFORMATICA, RICERCA, ALTRE ATTIVITÀ PROFESSIONALI ED IMPRENDITORIALI</b>	<b>1.366</b>	<b>796</b>	<b>1.215</b>	<b>457</b>	<b>422</b>	<b>300</b>	<b>151</b>	<b>190</b>	<b>269</b>	-	-	<b>5.166</b>
<b>70</b>	<b>67</b>	<b>40</b>	<b>66</b>	<b>13</b>	<b>14</b>	-	-	-	-	-	-	<b>200</b>
70.1	13	8	10	6	-	-	-	-	-	-	-	37
70.2	7	2	3	-	-	-	-	-	-	-	-	12
70.3	47	30	53	7	14	-	-	-	-	-	-	151
<b>71</b>	<b>10</b>	<b>18</b>	<b>13</b>	<b>7</b>	-	-	-	-	-	-	-	<b>48</b>
71.1	1	4	-	-	-	-	-	-	-	-	-	5
71.2	-	-	4	7	-	-	-	-	-	-	-	11
71.3	1	2	3	-	-	-	-	-	-	-	-	6
71.4	8	12	6	-	-	-	-	-	-	-	-	26
<b>72</b>	<b>26</b>	<b>82</b>	<b>164</b>	<b>77</b>	<b>57</b>	<b>30</b>	-	-	-	-	-	<b>436</b>
72.1	1	2	-	7	-	-	-	-	-	-	-	10
72.2	9	14	24	35	26	30	-	-	-	-	-	138
72.3	8	54	102	35	31	-	-	-	-	-	-	230
72.4	1	-	-	-	-	-	-	-	-	-	-	1
72.5	5	10	31	-	-	-	-	-	-	-	-	46
72.6	2	2	7	-	-	-	-	-	-	-	-	11
<b>73</b>	<b>7</b>	<b>2</b>	<b>4</b>	<b>14</b>	-	-	-	-	-	-	-	<b>27</b>
73.1	6	2	4	14	-	-	-	-	-	-	-	26
73.2	1	-	-	-	-	-	-	-	-	-	-	1
<b>74</b>	<b>1.256</b>	<b>654</b>	<b>968</b>	<b>346</b>	<b>351</b>	<b>270</b>	<b>151</b>	<b>190</b>	<b>269</b>	-	-	<b>4.455</b>
74.1	591	408	564	185	79	110	-	-	-	-	-	1.937
74.2	493	134	203	28	70	-	-	-	-	-	-	928
74.3	1	4	4	-	-	30	-	-	-	-	-	39
74.4	19	12	56	30	-	-	-	-	-	-	-	117
74.5	-	-	-	-	-	-	-	-	-	-	-	-
74.6	2	2	-	9	32	49	53	-	-	-	-	147
74.7	67	36	62	30	109	81	98	190	-	-	-	673
74.8	83	58	79	64	61	-	-	-	269	-	-	614
<b>M ISTRUZIONE</b>	<b>23</b>	<b>38</b>	<b>55</b>	<b>20</b>	<b>71</b>	<b>141</b>	<b>154</b>	-	-	-	-	<b>502</b>
<b>80</b>	<b>23</b>	<b>38</b>	<b>55</b>	<b>20</b>	<b>71</b>	<b>141</b>	<b>154</b>	-	-	-	-	<b>502</b>
80.1	-	2	4	-	24	-	-	-	-	-	-	30
80.2	-	2	16	14	-	48	56	-	-	-	-	136
80.3	-	-	-	-	-	-	-	-	-	-	-	-
80.4	23	34	35	6	47	93	98	-	-	-	-	336

**Tavola 3.4 segue - Addetti alle imprese per classe di addetti e sezione, sottosezione, divisione e gruppo di attività economica**

ATTIVITÀ ECONOMICHE	CLASSI DI ADDETTI										Totale		
	1	2	3 - 5	6 - 9	10 - 19	20 - 49	50 - 99	100 - 199	200 - 499	500 - 999		1.000 e più	
<b>N</b>													
<b>SANITÀ E ALTRI SERVIZI SOCIALI</b>	<b>486</b>	<b>336</b>	<b>358</b>	<b>136</b>	<b>179</b>	<b>61</b>	<b>99</b>	<b>128</b>	<b>660</b>	-	-	<b>2.443</b>	
85	486	336	358	136	179	61	99	128	660	-	-	2.443	
85.1	468	332	353	122	79	22	-	128	660	-	-	2.164	
85.2	16	2	-	-	-	-	-	-	-	-	-	18	
85.3	2	2	5	14	100	39	99	-	-	-	-	261	
<b>O</b>													
<b>ALTRI SERVIZI PUBBLICI, SOCIALI E PERSONALI</b>	<b>859</b>	<b>666</b>	<b>712</b>	<b>308</b>	<b>180</b>	<b>214</b>	<b>85</b>	<b>109</b>	-	-	-	<b>3.133</b>	
90	5	-	3	15	26	25	85	-	-	-	-	159	
90.0	5	-	3	15	26	25	85	-	-	-	-	159	
92	106	134	215	139	57	121	-	-	-	-	-	772	
92.1	1	-	4	8	-	-	-	-	-	-	-	13	
92.2	11	14	23	-	11	26	-	-	-	-	-	85	
92.3	33	32	54	29	10	-	-	-	-	-	-	158	
92.4	1	-	-	-	-	-	-	-	-	-	-	1	
92.5	-	-	4	8	-	75	-	-	-	-	-	87	
92.6	31	50	57	32	16	20	-	-	-	-	-	206	
92.7	29	38	73	62	20	-	-	-	-	-	-	222	
93	748	532	494	154	97	68	-	109	-	-	-	2.202	
93.0	748	532	494	154	97	68	-	109	-	-	-	2.202	
<b>TOTALE</b>	<b>8.324</b>	<b>7.648</b>	<b>12.210</b>	<b>6.770</b>	<b>7.866</b>	<b>7.384</b>	<b>3.070</b>	<b>2.689</b>	<b>4.087</b>	<b>2.273</b>	<b>1.501</b>	<b>63.822</b>	
di cui addetti alle imprese:													
- artigiane	2.520	2.186	3.938	2.368	2.965	922	-	-	-	-	-	14.899	
- dell'industria in senso stretto (a)	822	794	1.943	1.691	2.961	3.609	1.777	1.210	1.082	2.273	1.501	19.663	
- dei servizi	6.937	6.260	8.644	3.897	3.065	2.279	1.014	830	2.650	-	-	35.576	

(a) Comprende le sezioni di attività: C - Estrazione di minerali; D - Attività manifatturiere; E - Produzione e distribuzione di energia elettrica, gas e acqua

**Tavola 3.5 - Imprese e unità locali dipendenti secondo la diffusione territoriale dell'impresa per sezione, sottosezione, divisione e gruppo di attività economica, classe di addetti e tipo di comune**

ATTIVITÀ ECONOMICHE CLASSI DI ADDETTI TIPO DI COMUNE		IMPRESE A DIFFUSIONE													
		COMUNALE				PROVINCIALE		REGIONALE		NAZIONALE		TOTALE			
		DI CUI PLURILocalizzate				Imprese	Unità locali	Imprese	Unità locali	Imprese	Unità locali	Imprese	Unità locali	Imprese	Unità locali
		Imprese	Unità locali	Imprese	Unità locali										
<b>A</b>	<b>AGRICOLTURA, CACCIA E SILVICOLTURA</b>	<b>57</b>	<b>60</b>	<b>2</b>	<b>5</b>	<b>1</b>	<b>3</b>	<b>3</b>	<b>41</b>	-	-	<b>61</b>	<b>104</b>		
01		55	58	2	5	1	3	2	37	-	-	58	98		
01.1		7	7	-	-	-	-	2	-	-	-	7	7		
01.2		1	1	-	-	-	-	-	-	-	-	1	1		
01.4		45	48	2	5	1	3	2	37	-	-	48	88		
01.5		2	2	-	-	-	-	-	-	-	-	2	2		
02		2	2	-	-	-	-	-	4	-	-	3	6		
02.0		2	2	-	-	-	-	1	4	-	-	3	6		
<b>B</b>	<b>PESCA, PISCICOLTURA E SERVIZI CONNESSI</b>	<b>20</b>	<b>20</b>	-	-	<b>1</b>	<b>2</b>	-	-	-	-	<b>21</b>	<b>22</b>		
05		20	20	-	-	1	2	-	-	-	-	21	22		
05.0		20	20	-	-	1	2	-	-	-	-	21	22		
<b>C</b>	<b>ESTRAZIONE DI MINERALI</b>	<b>18</b>	<b>18</b>	-	-	<b>2</b>	<b>8</b>	<b>3</b>	<b>9</b>	<b>2</b>	<b>21</b>	<b>25</b>	<b>56</b>		
CA	ESTRAZIONE DI MINERALI ENERGETICI	-	-	-	-	-	-	1	2	2	21	3	23		
10		-	-	-	-	-	-	-	-	-	-	-	-		
10.1		-	-	-	-	-	-	-	-	-	-	-	-		
10.2		-	-	-	-	-	-	-	-	-	-	-	-		
10.3		-	-	-	-	-	-	-	-	-	-	-	-		
11		-	-	-	-	-	-	1	2	2	21	3	23		
11.1		-	-	-	-	-	-	-	-	-	-	-	-		
11.2		-	-	-	-	-	-	1	2	2	21	3	23		
12		-	-	-	-	-	-	-	-	-	-	-	-		
12.0		-	-	-	-	-	-	-	-	-	-	-	-		
CB	ESTRAZIONE DI MINERALI NON ENERGETICI	18	18	-	-	2	8	2	7	-	-	22	33		
13		-	-	-	-	-	-	-	-	-	-	-	-		
13.1		-	-	-	-	-	-	-	-	-	-	-	-		
13.2		-	-	-	-	-	-	-	-	-	-	-	-		
14		18	18	-	-	2	8	2	7	-	-	22	33		
14.1		10	10	-	-	-	-	-	-	-	-	10	10		
14.2		7	7	-	-	1	3	2	7	-	-	10	17		
14.3		1	1	-	-	-	-	-	-	-	-	1	1		
14.4		-	-	-	-	-	-	-	-	-	-	-	-		
14.5		-	-	-	-	1	5	-	-	-	-	1	5		
<b>D</b>	<b>ATTIVITÀ MANIFATTURIERE</b>	<b>2.244</b>	<b>2.324</b>	<b>72</b>	<b>152</b>	<b>40</b>	<b>83</b>	<b>26</b>	<b>61</b>	<b>16</b>	<b>57</b>	<b>2.326</b>	<b>2.525</b>		
DA	INDUSTRIE ALIMENTARI, DELLE BEVANDE E DEL TABACCO	426	450	20	44	5	12	5	10	3	18	439	490		
15		426	450	20	44	5	12	5	10	2	10	438	482		
15.1		21	25	2	6	2	5	2	4	1	2	26	36		
15.2		1	1	-	-	-	-	-	-	-	-	1	1		
15.3		3	3	-	-	-	-	-	-	-	-	3	3		
15.4		99	100	1	2	-	-	-	-	-	-	99	100		
15.5		6	6	-	-	1	2	-	-	-	-	7	8		
15.6		19	19	-	-	-	-	-	-	-	-	19	19		
15.7		1	1	-	-	-	-	-	-	-	-	1	1		
15.8		265	284	17	36	2	5	1	2	-	-	268	291		
15.9		11	11	-	-	-	-	2	4	1	8	14	23		
16		-	-	-	-	-	-	-	-	1	8	1	8		
16.0		-	-	-	-	-	-	-	-	1	8	1	8		
DB	INDUSTRIE TESSILI E DELL'ABBIGLIAMENTO	437	454	15	32	10	20	4	9	2	4	453	487		
17		65	69	4	8	-	-	-	-	1	2	66	71		
17.1		1	1	-	-	-	-	-	-	-	-	1	1		
17.2		2	2	-	-	-	-	-	-	-	-	2	2		
17.3		8	8	-	-	-	-	-	-	-	-	8	8		
17.4		15	16	1	2	-	-	-	-	1	2	16	18		
17.5		14	15	1	2	-	-	-	-	-	-	14	15		
17.6		17	18	1	2	-	-	-	-	-	-	17	18		
17.7		8	9	1	2	-	-	-	-	-	-	8	9		
18		372	385	11	24	10	20	4	9	1	2	387	416		
18.1		2	2	-	-	-	-	-	-	-	-	2	2		
18.2		345	358	11	24	10	20	3	7	1	2	359	387		
18.3		25	25	-	-	-	-	1	2	-	-	26	27		
DC	INDUSTRIE CONCIARIE, FABBRICAZIONE DI PRODOTTI IN CUOIO, PELLE E SIMILARI	29	30	1	2	-	-	-	-	-	-	29	30		
19		29	30	1	2	-	-	-	-	-	-	29	30		
19.1		1	1	-	-	-	-	-	-	-	-	1	1		
19.2		14	15	1	2	-	-	-	-	-	-	14	15		
19.3		14	14	-	-	-	-	-	-	-	-	14	14		
DD	INDUSTRIA DEL LEGNO E DEI PRODOTTI IN LEGNO	211	216	5	10	1	2	2	5	-	-	214	223		
20		211	216	5	10	1	2	2	5	-	-	214	223		
20.1		6	6	-	-	-	-	-	-	-	-	6	6		
20.2		2	2	-	-	-	-	-	-	-	-	2	2		
20.3		171	174	3	6	-	-	1	2	-	-	172	176		
20.4		3	4	1	2	-	-	-	-	-	-	3	4		
20.5		29	30	1	2	1	2	1	3	-	-	31	35		

**Tavola 3.5 segue - Imprese e unità locali dipendenti secondo la diffusione territoriale dell'impresa per sezione, sotto-sezione, divisione e gruppo di attività economica, classe di addetti e tipo di comune**

ATTIVITÀ ECONOMICHE CLASSI DI ADDETTI TIPO DI COMUNE		IMPRESE A DIFFUSIONE											
		COMUNALE				PROVINCIALE		REGIONALE		NAZIONALE		TOTALE	
				DI CUI PLURILocalizzate									
		Imprese	Unità locali	Imprese	Unità locali	Imprese	Unità locali	Imprese	Unità locali	Imprese	Unità locali	Imprese	Unità locali
DE	FABBRICAZIONE DELLA PASTA-CARTA, DELLA CARTA E DEI PRODOTTI DI CARTA; STAMPA ED EDITORIA	134	136	2	4	-	-	3	11	2	6	139	153
21		16	16	-	-	-	-	-	-	1	4	17	20
21.1		-	-	-	-	-	-	-	-	-	-	-	-
21.2		16	16	-	-	-	-	-	-	1	4	17	20
22		118	120	2	4	-	-	3	11	1	2	122	133
22.1		25	25	-	-	-	-	1	6	1	2	27	33
22.2		91	93	2	4	-	-	2	5	-	-	93	98
22.3		2	2	-	-	-	-	-	-	-	-	2	2
DF	FABBRICAZIONE DI COKE, RAFFINERIE DI PETROLIO, TRATTAMENTO DEI COMBUSTIBILI NUCLEARI	4	4	-	-	-	-	-	-	-	-	4	4
23		4	4	-	-	-	-	-	-	-	-	4	4
23.1		-	-	-	-	-	-	-	-	-	-	-	-
23.2		4	4	-	-	-	-	-	-	-	-	4	4
23.3		-	-	-	-	-	-	-	-	-	-	-	-
DG	FABBRICAZIONE DI PRODOTTI CHIMICI E DI FIBRE SINTETICHE E ARTIFICIALI	21	22	1	2	-	-	-	-	1	4	22	26
24		21	22	1	2	-	-	-	-	1	4	22	26
24.1		2	2	-	-	-	-	-	-	-	-	2	2
24.2		-	-	-	-	-	-	-	-	-	-	-	-
24.3		5	5	-	-	-	-	-	-	-	-	5	5
24.4		-	-	-	-	-	-	-	-	1	4	1	4
24.5		2	3	1	2	-	-	-	-	-	-	2	3
24.6		12	12	-	-	-	-	-	-	-	-	12	12
24.7		-	-	-	-	-	-	-	-	-	-	-	-
DH	FABBRICAZIONE DI ARTICOLI IN GOMMA E MATERIE PLASTICHE	30	31	1	2	1	2	-	-	2	4	33	37
25		30	31	1	2	1	2	-	-	2	4	33	37
25.1		6	7	1	2	-	-	-	-	-	-	6	7
25.2		24	24	-	-	1	2	-	-	2	4	27	30
DI	FABBRICAZIONE DI PRODOTTI DELLA LAVORAZIONE DI MINERALI NON METALLIFERI	100	104	3	7	4	9	1	2	2	4	107	119
26		100	104	3	7	4	9	1	2	2	4	107	119
26.1		12	12	-	-	-	-	-	-	-	-	12	12
26.2		8	8	-	-	-	-	-	-	-	-	8	8
26.3		-	-	-	-	-	-	-	-	-	-	-	-
26.4		7	9	1	3	-	-	-	-	-	-	7	9
26.5		1	1	-	-	1	2	-	-	-	-	2	3
26.6		33	34	1	2	2	5	-	-	2	4	37	43
26.7		39	40	1	2	1	2	-	-	-	-	40	42
26.8		-	-	-	-	-	-	1	2	-	-	1	2
DJ	PRODUZIONE DI METALLO E FABBRICAZIONE DI PRODOTTI IN METALLO	275	280	5	10	4	8	3	7	2	12	284	307
27		3	3	-	-	-	-	-	-	-	-	3	3
27.1		-	-	-	-	-	-	-	-	-	-	-	-
27.2		1	1	-	-	-	-	-	-	-	-	1	1
27.3		2	2	-	-	-	-	-	-	-	-	2	2
27.4		-	-	-	-	-	-	-	-	-	-	-	-
27.5		-	-	-	-	-	-	-	-	-	-	-	-
28		272	277	5	10	4	8	3	7	2	12	281	304
28.1		126	131	5	10	4	8	2	5	2	12	134	156
28.2		3	3	-	-	-	-	-	-	-	-	3	3
28.3		-	-	-	-	-	-	-	-	-	-	-	-
28.4		3	3	-	-	-	-	-	-	-	-	3	3
28.5		23	23	-	-	-	-	-	-	-	-	23	23
28.6		11	11	-	-	-	-	-	-	-	-	11	11
28.7		106	106	-	-	-	-	1	2	-	-	107	108
DK	FABBRICAZIONE DI MACCHINE ED APPARECCHI MECCANICI, COMPRESI L'INSTALLAZIONE, IL MONTAGGIO, LA RIPARAZIONE E LA MANUTENZIONE	102	105	3	6	4	8	3	7	1	3	110	123
29		102	105	3	6	4	8	3	7	1	3	110	123
29.1		9	9	-	-	-	-	-	-	-	-	9	9
29.2		52	54	2	4	3	6	1	2	1	3	57	65
29.3		12	12	-	-	-	-	-	-	-	-	12	12
29.4		5	5	-	-	-	-	2	5	-	-	7	10
29.5		22	23	1	2	1	2	-	-	-	-	23	25
29.6		-	-	-	-	-	-	-	-	-	-	-	-
29.7		2	2	-	-	-	-	-	-	-	-	2	2

**Tavola 3.5 segue - Imprese e unità locali dipendenti secondo la diffusione territoriale dell'impresa per sezione, sotto-sezione, divisione e gruppo di attività economica, classe di addetti e tipo di comune**

ATTIVITÀ ECONOMICHE CLASSI DI ADDETTI TIPO DI COMUNE		IMPRESE A DIFFUSIONE													
		COMUNALE				PROVINCIALE		REGIONALE		NAZIONALE		TOTALE			
		DI CUI PLURILocalizzate				Imprese	Unità locali	Imprese	Unità locali	Imprese	Unità locali	Imprese	Unità locali	Imprese	Unità locali
		Imprese	Unità locali	Imprese	Unità locali										
<b>DL</b>	<b>FABBRICAZIONE DI MACCHINE ELETTRICHE E DI APPARECCHIATURE ELETTRICHE ED OTTICHE</b>	<b>314</b>	<b>324</b>	<b>9</b>	<b>19</b>	<b>4</b>	<b>8</b>	<b>4</b>	<b>8</b>	<b>1</b>	<b>2</b>	<b>323</b>	<b>342</b>		
30		1	2	1	2	-	-	-	-	1	2	2	4		
30.0		1	2	1	2	-	-	-	-	1	2	2	4		
31		69	71	2	4	3	6	3	6	-	-	75	83		
31.1		9	11	2	4	1	2	-	-	-	-	10	13		
31.2		9	9	-	-	-	-	1	2	-	-	10	11		
31.3		-	-	-	-	-	-	-	-	-	-	-	-		
31.4		-	-	-	-	-	-	-	-	-	-	-	-		
31.5		13	13	-	-	1	2	2	4	-	-	16	19		
31.6		38	38	-	-	1	2	-	-	-	-	39	40		
32		58	60	2	4	-	-	-	-	-	-	58	60		
32.1		8	8	-	-	-	-	-	-	-	-	8	8		
32.2		49	50	1	2	-	-	-	-	-	-	49	50		
32.3		1	2	1	2	-	-	-	-	-	-	1	2		
33		186	191	4	9	1	2	1	2	-	-	188	195		
33.1		162	165	2	5	1	2	-	-	-	-	163	167		
33.2		8	9	1	2	-	-	1	2	-	-	9	11		
33.3		1	1	-	-	-	-	-	-	-	-	1	1		
33.4		15	16	1	2	-	-	-	-	-	-	15	16		
33.5		-	-	-	-	-	-	-	-	-	-	-	-		
<b>DM</b>	<b>FABBRICAZIONE DI MEZZI DI TRASPORTO</b>	<b>9</b>	<b>9</b>	<b>-</b>	<b>-</b>	<b>-</b>	<b>-</b>	<b>-</b>	<b>-</b>	<b>-</b>	<b>-</b>	<b>9</b>	<b>9</b>		
34		5	5	-	-	-	-	-	-	-	-	5	5		
34.1		-	-	-	-	-	-	-	-	-	-	-	-		
34.2		3	3	-	-	-	-	-	-	-	-	3	3		
34.3		2	2	-	-	-	-	-	-	-	-	2	2		
35		4	4	-	-	-	-	-	-	-	-	4	4		
35.1		2	2	-	-	-	-	-	-	-	-	2	2		
35.2		-	-	-	-	-	-	-	-	-	-	-	-		
35.3		-	-	-	-	-	-	-	-	-	-	-	-		
35.4		2	2	-	-	-	-	-	-	-	-	2	2		
35.5		-	-	-	-	-	-	-	-	-	-	-	-		
<b>DN</b>	<b>ALTRE INDUSTRIE MANIFATTURIERE</b>	<b>152</b>	<b>159</b>	<b>7</b>	<b>14</b>	<b>7</b>	<b>14</b>	<b>1</b>	<b>2</b>	<b>-</b>	<b>-</b>	<b>160</b>	<b>175</b>		
36		150	157	7	14	7	14	1	2	-	-	158	173		
36.1		92	96	4	8	5	10	-	-	-	-	97	106		
36.2		33	34	1	2	-	-	-	-	-	-	33	34		
36.3		3	3	-	-	-	-	-	-	-	-	3	3		
36.4		1	1	-	-	1	2	-	-	-	-	2	3		
36.5		2	2	-	-	-	-	-	-	-	-	2	2		
36.6		19	21	2	4	1	2	1	2	-	-	21	25		
37		2	2	-	-	-	-	-	-	-	-	2	2		
37.1		2	2	-	-	-	-	-	-	-	-	2	2		
37.2		-	-	-	-	-	-	-	-	-	-	-	-		
<b>E</b>	<b>PRODUZIONE E DISTRIBUZIONE DI ENERGIA ELETTRICA, GAS E ACQUA</b>	<b>2</b>	<b>2</b>	<b>-</b>	<b>-</b>	<b>-</b>	<b>-</b>	<b>-</b>	<b>-</b>	<b>-</b>	<b>-</b>	<b>2</b>	<b>2</b>		
40		2	2	-	-	-	-	-	-	-	-	2	2		
40.1		2	2	-	-	-	-	-	-	-	-	2	2		
40.2		-	-	-	-	-	-	-	-	-	-	-	-		
40.3		-	-	-	-	-	-	-	-	-	-	-	-		
41		-	-	-	-	-	-	-	-	-	-	-	-		
41.0		-	-	-	-	-	-	-	-	-	-	-	-		
<b>F</b>	<b>COSTRUZIONI</b>	<b>1.504</b>	<b>1.601</b>	<b>84</b>	<b>181</b>	<b>24</b>	<b>72</b>	<b>32</b>	<b>105</b>	<b>14</b>	<b>75</b>	<b>1.574</b>	<b>1.853</b>		
45		1.504	1.601	84	181	24	72	32	105	14	75	1.574	1.853		
45.1		36	40	4	8	-	-	-	-	1	23	37	63		
45.2		887	968	68	149	23	70	30	100	13	52	953	1.190		
45.3		333	343	10	20	1	2	1	2	-	-	335	347		
45.4		245	247	2	4	-	-	1	3	-	-	246	250		
45.5		3	3	-	-	-	-	-	-	-	-	3	3		
<b>G</b>	<b>COMMERCIO ALL'INGROSSO E AL DETTAGLIO; RIPARAZIONE DI AUTOVEICOLI, MOTOCICLI E DI BENI PERSONALI E PER LA CASA</b>	<b>6.901</b>	<b>7.151</b>	<b>205</b>	<b>455</b>	<b>67</b>	<b>152</b>	<b>63</b>	<b>188</b>	<b>28</b>	<b>92</b>	<b>7.059</b>	<b>7.583</b>		
50		953	973	19	39	13	26	7	18	2	7	975	1.024		
50.1		45	49	3	7	7	14	6	15	1	2	59	80		
50.2		636	643	7	14	4	8	-	-	1	5	641	656		
50.3		75	76	1	2	-	-	1	3	-	-	76	79		
50.4		39	43	4	8	-	-	-	-	-	-	39	43		
50.5		158	162	4	8	2	4	-	-	-	-	160	166		
51		1.317	1.351	25	59	11	29	19	48	11	33	1.358	1.461		
51.1		618	624	6	12	2	4	3	6	3	7	626	641		
51.2		34	34	-	-	-	-	-	-	-	-	34	34		
51.3		151	159	7	15	2	5	9	27	2	11	164	202		
51.4		326	344	10	28	5	16	5	10	3	6	339	376		
51.5		111	112	1	2	1	2	2	5	3	9	117	128		
51.6		76	77	1	2	1	2	-	-	-	-	77	79		
51.7		1	1	-	-	-	-	-	-	-	-	1	1		

**Tavola 3.5 segue - Imprese e unità locali dipendenti secondo la diffusione territoriale dell'impresa per sezione, sotto-sezione, divisione e gruppo di attività economica, classe di addetti e tipo di comune**

IMPRESE A DIFFUSIONE												
ATTIVITÀ ECONOMICHE CLASSI DI ADDETTI TIPO DI COMUNE	COMUNALE											
	DI CUI PLURILocalizzate				PROVINCIALE		REGIONALE		NAZIONALE		TOTALE	
	Imprese	Unità locali	Imprese	Unità locali	Imprese	Unità locali	Imprese	Unità locali	Imprese	Unità locali	Imprese	Unità locali
<b>52</b>	<b>4.631</b>	<b>4.827</b>	<b>161</b>	<b>357</b>	<b>43</b>	<b>97</b>	<b>37</b>	<b>122</b>	<b>15</b>	<b>52</b>	<b>4.726</b>	<b>5.098</b>
52.1	530	549	15	34	1	2	8	37	1	2	540	590
52.2	784	817	29	62	11	28	1	7	-	-	796	852
52.3	188	199	8	19	3	7	2	8	1	2	194	216
52.4	2.284	2.412	107	235	28	60	25	68	12	45	2.349	2.585
52.5	8	8	-	-	-	-	-	-	-	-	8	8
52.6	648	648	-	-	-	-	-	-	1	3	649	651
52.7	189	194	2	7	-	-	1	2	-	-	190	196
<b>H ALBERGHI E RISTORANTI</b>	<b>1.045</b>	<b>1.077</b>	<b>31</b>	<b>63</b>	<b>7</b>	<b>14</b>	<b>2</b>	<b>5</b>	-	-	<b>1.054</b>	<b>1.096</b>
55	1.045	1.077	31	63	7	14	2	5	-	-	1.054	1.096
55.1	72	77	5	10	-	-	1	2	-	-	73	79
55.2	42	42	-	-	-	-	-	-	-	-	42	42
55.3	413	420	7	14	5	10	-	-	-	-	418	430
55.4	516	536	19	39	2	4	1	3	-	-	519	543
55.5	2	2	-	-	-	-	-	-	-	-	2	2
<b>I TRASPORTI, MAGAZZINAGGIO E COMUNICAZIONI</b>	<b>411</b>	<b>415</b>	<b>4</b>	<b>8</b>	<b>6</b>	<b>14</b>	<b>6</b>	<b>13</b>	<b>3</b>	<b>7</b>	<b>426</b>	<b>449</b>
60	317	319	2	4	5	12	4	9	3	7	329	347
60.1	-	-	-	-	-	-	-	-	-	-	-	-
60.2	317	319	2	4	5	12	4	9	3	7	329	347
60.3	-	-	-	-	-	-	-	-	-	-	-	-
61	3	3	-	-	-	-	-	-	-	-	3	3
61.1	-	-	-	-	-	-	-	-	-	-	-	-
61.2	3	3	-	-	-	-	-	-	-	-	3	3
62	-	-	-	-	-	-	-	-	-	-	-	-
62.1	-	-	-	-	-	-	-	-	-	-	-	-
62.2	-	-	-	-	-	-	-	-	-	-	-	-
62.3	-	-	-	-	-	-	-	-	-	-	-	-
63	85	87	2	4	1	2	2	4	-	-	88	93
63.1	20	21	1	2	-	-	-	-	-	-	20	21
63.2	20	20	-	-	-	-	-	-	-	-	20	20
63.3	31	32	1	2	-	-	1	2	-	-	32	34
63.4	14	14	-	-	1	2	1	2	-	-	16	18
64	6	6	-	-	-	-	-	-	-	-	6	6
64.1	6	6	-	-	-	-	-	-	-	-	6	6
64.2	-	-	-	-	-	-	-	-	-	-	-	-
<b>J INTERMEDIAZIONE MONETARIA E FINANZIARIA</b>	<b>258</b>	<b>263</b>	<b>5</b>	<b>10</b>	<b>11</b>	<b>28</b>	<b>8</b>	<b>57</b>	<b>2</b>	<b>5</b>	<b>279</b>	<b>353</b>
65	40	41	1	2	2	8	4	47	-	-	46	96
65.1	2	2	-	-	1	4	1	40	-	-	4	46
65.2	38	39	1	2	1	4	3	7	-	-	42	50
66	-	-	-	-	-	-	-	-	-	-	-	-
66.0	-	-	-	-	-	-	-	-	-	-	-	-
67	218	222	4	8	9	20	4	10	2	5	233	257
67.1	16	16	-	-	-	-	-	-	-	-	16	16
67.2	202	206	4	8	9	20	4	10	2	5	217	241
<b>K ATTIVITÀ IMMOBILIARI, NOLEGGIO, INFORMATICA, RICERCA, ALTRE ATTIVITÀ PROFESSIONALI ED IMPRENDITORIALI</b>	<b>2.157</b>	<b>2.172</b>	<b>15</b>	<b>30</b>	<b>30</b>	<b>64</b>	<b>18</b>	<b>78</b>	<b>11</b>	<b>25</b>	<b>2.216</b>	<b>2.339</b>
70	107	107	-	-	1	4	2	4	-	-	110	115
70.1	21	21	-	-	-	-	-	-	-	-	21	21
70.2	9	9	-	-	-	-	-	-	-	-	9	9
70.3	77	77	-	-	1	4	2	4	-	-	80	85
71	24	25	1	2	-	-	-	-	-	-	24	25
71.1	3	3	-	-	-	-	-	-	-	-	3	3
71.2	2	2	-	-	-	-	-	-	-	-	2	2
71.3	3	3	-	-	-	-	-	-	-	-	3	3
71.4	16	17	1	2	-	-	-	-	-	-	16	17
72	124	128	4	8	2	4	1	3	1	2	128	137
72.1	3	3	-	-	-	-	-	-	-	-	3	3
72.2	30	32	2	4	-	-	-	-	1	2	31	34
72.3	68	69	1	2	1	2	1	3	-	-	70	74
72.4	1	1	-	-	-	-	-	-	-	-	1	1
72.5	18	19	1	2	-	-	-	-	-	-	18	19
72.6	4	4	-	-	1	2	-	-	-	-	5	6
73	11	11	-	-	-	-	-	-	-	-	11	11
73.1	10	10	-	-	-	-	-	-	-	-	10	10
73.2	1	1	-	-	-	-	-	-	-	-	1	1
74	1.891	1.901	10	20	27	56	15	71	10	23	1.943	2.051
74.1	963	964	1	2	19	38	7	16	1	2	990	1.020
74.2	619	624	5	10	5	10	2	4	1	2	627	640
74.3	5	5	-	-	-	-	-	-	-	-	5	5
74.4	43	43	-	-	-	-	-	-	3	7	46	50
74.5	-	-	-	-	-	-	-	-	-	-	-	-
74.6	6	6	-	-	-	-	2	4	-	-	8	10
74.7	115	118	3	6	-	-	-	-	3	8	118	126
74.8	140	141	1	2	3	8	4	47	2	4	149	200
<b>M ISTRUZIONE</b>	<b>64</b>	<b>68</b>	<b>1</b>	<b>5</b>	<b>5</b>	<b>24</b>	<b>4</b>	<b>9</b>	<b>2</b>	<b>10</b>	<b>75</b>	<b>111</b>
80	64	68	1	5	5	24	4	9	2	10	75	111
80.1	4	4	-	-	-	-	-	-	-	-	4	4
80.2	9	9	-	-	-	-	2	5	-	-	11	14
80.3	-	-	-	-	-	-	-	-	-	-	-	-
80.4	51	55	1	5	5	24	2	4	2	10	60	93

**Tavola 3.5 segue - Imprese e unità locali dipendenti secondo la diffusione territoriale dell'impresa per sezione, sotto-sezione, divisione e gruppo di attività economica, classe di addetti e tipo di comune**

ATTIVITÀ ECONOMICHE CLASSI DI ADDETTI TIPO DI COMUNE		IMPRESE A DIFFUSIONE													
		COMUNALE				PROVINCIALE		REGIONALE		NAZIONALE		TOTALE			
		DI CUI PLURILocalizzate				Imprese	Unità locali	Imprese	Unità locali	Imprese	Unità locali	Imprese	Unità locali	Imprese	Unità locali
		Imprese	Unità locali	Imprese	Unità locali										
<b>N</b>	<b>SANITÀ E ALTRI SERVIZI SOCIALI</b>	<b>716</b>	<b>746</b>	<b>29</b>	<b>59</b>	<b>39</b>	<b>82</b>	<b>26</b>	<b>52</b>	<b>9</b>	<b>19</b>	<b>790</b>	<b>899</b>		
<b>85</b>		<b>716</b>	<b>746</b>	<b>29</b>	<b>59</b>	<b>39</b>	<b>82</b>	<b>26</b>	<b>52</b>	<b>9</b>	<b>19</b>	<b>790</b>	<b>899</b>		
85.1		685	715	29	59	38	79	26	52	9	19	758	865		
85.2		17	17	-	-	-	-	-	-	-	-	17	17		
85.3		14	14	-	-	1	3	-	-	-	-	15	17		
<b>O</b>	<b>ALTRI SERVIZI PUBBLICI, SOCIALI E PERSONALI</b>	<b>1.439</b>	<b>1.463</b>	<b>23</b>	<b>47</b>	<b>13</b>	<b>30</b>	<b>4</b>	<b>8</b>	<b>3</b>	<b>6</b>	<b>1.459</b>	<b>1.507</b>		
<b>90</b>		<b>11</b>	<b>11</b>	<b>-</b>	<b>-</b>	<b>1</b>	<b>3</b>	<b>-</b>	<b>-</b>	<b>-</b>	<b>-</b>	<b>12</b>	<b>14</b>		
90.0		11	11	-	-	1	3	-	-	-	-	12	14		
<b>92</b>		<b>256</b>	<b>262</b>	<b>5</b>	<b>11</b>	<b>2</b>	<b>6</b>	<b>1</b>	<b>2</b>	<b>1</b>	<b>2</b>	<b>260</b>	<b>272</b>		
92.1		3	4	1	2	-	-	-	-	-	-	3	4		
92.2		26	26	-	-	-	-	-	-	-	-	26	26		
92.3		66	66	-	-	-	-	1	2	1	2	68	70		
92.4		1	1	-	-	-	-	-	-	-	-	1	1		
92.5		4	6	1	3	-	-	-	-	-	-	4	6		
92.6		78	80	2	4	1	2	-	-	-	-	79	82		
92.7		78	79	1	2	1	4	-	-	-	-	79	83		
<b>93</b>		<b>1.172</b>	<b>1.190</b>	<b>18</b>	<b>36</b>	<b>10</b>	<b>21</b>	<b>3</b>	<b>6</b>	<b>2</b>	<b>4</b>	<b>1.187</b>	<b>1.221</b>		
93.0		1.172	1.190	18	36	10	21	3	6	2	4	1.187	1.221		
<b>TOTALE</b>		<b>16.836</b>	<b>17.380</b>	<b>471</b>	<b>1.015</b>	<b>246</b>	<b>576</b>	<b>195</b>	<b>626</b>	<b>90</b>	<b>317</b>	<b>17.367</b>	<b>18.899</b>		
di cui imprese:															
- artigiane		5.191	5.329	124	262	49	113	22	53	5	14	5.267	5.509		
- dell'industria in senso stretto (a)		2.264	2.344	72	152	42	91	29	70	18	78	2.353	2.583		
- dei servizi		12.991	13.355	313	677	178	408	131	410	58	164	13.358	14.337		
CLASSE DI ADDETTI															
1		8.322	8.328	6	12	2	4	-	-	-	-	8.324	8.332		
2		3.761	3.857	96	192	51	102	6	12	6	14	3.824	3.985		
3 - 5		3.168	3.355	173	360	79	171	65	132	26	56	3.338	3.714		
6 - 9		859	957	82	180	41	89	41	101	8	18	949	1.165		
10 - 19		498	602	76	180	44	111	41	114	12	36	595	863		
20 - 49		189	227	29	67	23	80	27	82	17	55	256	444		
50 - 99		24	35	6	17	4	15	7	30	8	57	43	137		
100 - 199		10	11	1	2	2	4	4	56	5	34	21	105		
200 - 499		5	8	2	5	-	-	4	99	4	18	13	125		
500 - 999		-	-	-	-	-	-	-	-	3	25	3	25		
1.000 e più		-	-	-	-	-	-	-	-	1	4	1	4		
<b>TOTALE</b>		<b>16.836</b>	<b>17.380</b>	<b>471</b>	<b>1.015</b>	<b>246</b>	<b>576</b>	<b>195</b>	<b>626</b>	<b>90</b>	<b>317</b>	<b>17.367</b>	<b>18.899</b>		
TIPO DI COMUNE															
- Comune capoluogo		8.219	8.500	237	518	69	174	143	444	60	208	8.491	9.326		
- Altri comuni		8.617	8.880	234	497	177	402	52	182	30	109	8.876	9.573		
<b>TOTALE</b>		<b>16.836</b>	<b>17.380</b>	<b>471</b>	<b>1.015</b>	<b>246</b>	<b>576</b>	<b>195</b>	<b>626</b>	<b>90</b>	<b>317</b>	<b>17.367</b>	<b>18.899</b>		

(a) Comprende le sezioni di attività: C - Estrazione di minerali; D - Attività manifatturiere; E - Produzione e distribuzione di energia elettrica, gas e acqua



**Tavola 3.6 - Imprese e addetti secondo il numero di unità locali per sezione, sottosezione, divisione e gruppo di attività economica, classe di addetti e tipo di comune**

ATTIVITÀ ECONOMICHE CLASSI DI ADDETTI TIPO DI COMUNE	IMPRESE PLURILocalizzate CON UNITÀ LOCALI												
	IMPRESE UNILocalizzate		2		3		4		5 E PIÙ		TOTALE		
	N.	Addetti	N.	Addetti	N.	Addetti	N.	Addetti	N.	Addetti	N.	Addetti	
<b>A</b>	<b>AGRICOLTURA, CACCIA E SILVICOLTURA</b>	<b>55</b>	<b>262</b>	<b>2</b>	<b>9</b>	<b>2</b>	<b>55</b>	<b>1</b>	<b>63</b>	<b>1</b>	<b>134</b>	<b>61</b>	<b>523</b>
01		53	254	2	9	2	55	-	-	1	134	58	452
01.1		7	49	-	-	-	-	-	-	-	-	7	49
01.2		1	1	-	-	-	-	-	-	-	-	1	1
01.4		43	193	2	9	2	55	-	-	1	134	48	391
01.5		2	11	-	-	-	-	-	-	-	-	2	11
02		2	8	-	-	-	-	1	63	-	-	3	71
02.0		2	8	-	-	-	-	1	63	-	-	3	71
<b>B</b>	<b>PESCA, PISCICOLTURA E SERVIZI CONNESSI</b>	<b>20</b>	<b>97</b>	<b>1</b>	<b>6</b>	<b>-</b>	<b>-</b>	<b>-</b>	<b>-</b>	<b>-</b>	<b>-</b>	<b>21</b>	<b>103</b>
05		20	97	1	6	-	-	-	-	-	-	21	103
05.0		20	97	1	6	-	-	-	-	-	-	21	103
<b>C</b>	<b>ESTRAZIONE DI MINERALI</b>	<b>18</b>	<b>98</b>	<b>3</b>	<b>93</b>	<b>1</b>	<b>33</b>	<b>-</b>	<b>-</b>	<b>3</b>	<b>1.027</b>	<b>25</b>	<b>1.251</b>
CA	<b>ESTRAZIONE DI MINERALI ENERGETICI</b>	-	-	2	85	-	-	-	-	1	962	3	1.047
10		-	-	-	-	-	-	-	-	-	-	-	-
10.1		-	-	-	-	-	-	-	-	-	-	-	-
10.2		-	-	-	-	-	-	-	-	-	-	-	-
10.3		-	-	-	-	-	-	-	-	-	-	-	-
11		-	-	2	85	-	-	-	-	1	962	3	1.047
11.1		-	-	-	-	-	-	-	-	-	-	-	-
11.2		-	-	2	85	-	-	-	-	1	962	3	1.047
12		-	-	-	-	-	-	-	-	-	-	-	-
12.0		-	-	-	-	-	-	-	-	-	-	-	-
<b>CB</b>	<b>ESTRAZIONE DI MINERALI NON ENERGETICI</b>	<b>18</b>	<b>98</b>	<b>1</b>	<b>8</b>	<b>1</b>	<b>33</b>	<b>-</b>	<b>-</b>	<b>2</b>	<b>65</b>	<b>22</b>	<b>204</b>
13		-	-	-	-	-	-	-	-	-	-	-	-
13.1		-	-	-	-	-	-	-	-	-	-	-	-
13.2		-	-	-	-	-	-	-	-	-	-	-	-
14		18	98	1	8	1	33	-	-	2	65	22	204
14.1		10	45	-	-	-	-	-	-	-	-	10	45
14.2		7	51	1	8	1	33	-	-	1	23	10	115
14.3		1	2	-	-	-	-	-	-	-	-	1	2
14.4		-	-	-	-	-	-	-	-	-	-	-	-
14.5		-	-	-	-	-	-	-	-	1	42	1	42
<b>D</b>	<b>ATTIVITÀ MANIFATTURIERE</b>	<b>2.172</b>	<b>12.556</b>	<b>132</b>	<b>2.701</b>	<b>15</b>	<b>503</b>	<b>3</b>	<b>2.116</b>	<b>4</b>	<b>518</b>	<b>2.326</b>	<b>18.394</b>
DA	<b>INDUSTRIE ALIMENTARI, DELLE BEVANDE E DEL TABACCO</b>	<b>406</b>	<b>1.655</b>	<b>26</b>	<b>193</b>	<b>4</b>	<b>126</b>	<b>1</b>	<b>29</b>	<b>2</b>	<b>340</b>	<b>439</b>	<b>2.343</b>
15		406	1.655	26	193	4	126	1	29	1	86	438	2.089
15.1		19	200	5	31	1	98	1	29	-	-	26	358
15.2		1	1	-	-	-	-	-	-	-	-	1	1
15.3		3	28	-	-	-	-	-	-	-	-	3	28
15.4		98	314	1	3	-	-	-	-	-	-	99	317
15.5		6	58	1	3	-	-	-	-	-	-	7	61
15.6		19	51	-	-	-	-	-	-	-	-	19	51
15.7		1	8	-	-	-	-	-	-	-	-	1	8
15.8		248	917	17	139	3	28	-	-	-	-	268	1.084
15.9		11	78	2	17	-	-	-	-	1	86	14	181
16		-	-	-	-	-	-	-	-	1	254	1	254
16.0		-	-	-	-	-	-	-	-	1	254	1	254
<b>DB</b>	<b>INDUSTRIE TESSILI E DELL'ABBIGLIAMENTO</b>	<b>422</b>	<b>4.217</b>	<b>28</b>	<b>1.163</b>	<b>3</b>	<b>40</b>	<b>-</b>	<b>-</b>	<b>-</b>	<b>-</b>	<b>453</b>	<b>5.420</b>
17		61	373	5	34	-	-	-	-	-	-	66	407
17.1		1	2	-	-	-	-	-	-	-	-	1	2
17.2		2	6	-	-	-	-	-	-	-	-	2	6
17.3		8	58	-	-	-	-	-	-	-	-	8	58
17.4		14	110	2	19	-	-	-	-	-	-	16	129
17.5		13	55	1	2	-	-	-	-	-	-	14	57
17.6		16	100	1	3	-	-	-	-	-	-	17	103
17.7		7	42	1	10	-	-	-	-	-	-	8	52
18		361	3.844	23	1.129	3	40	-	-	-	-	387	5.013
18.1		2	3	-	-	-	-	-	-	-	-	2	3
18.2		334	3.751	22	1.124	3	40	-	-	-	-	359	4.915
18.3		25	90	1	5	-	-	-	-	-	-	26	95
<b>DC</b>	<b>INDUSTRIE CONCIARIE, FABBRICAZIONE DI PRODOTTI IN CUOIO, PELLE E SIMILARI</b>	<b>28</b>	<b>391</b>	<b>1</b>	<b>13</b>	<b>-</b>	<b>-</b>	<b>-</b>	<b>-</b>	<b>-</b>	<b>-</b>	<b>29</b>	<b>404</b>
19		28	391	1	13	-	-	-	-	-	-	29	404
19.1		1	34	-	-	-	-	-	-	-	-	1	34
19.2		13	118	1	13	-	-	-	-	-	-	14	131
19.3		14	239	-	-	-	-	-	-	-	-	14	239
<b>DD</b>	<b>INDUSTRIA DEL LEGNO E DEI PRODOTTI IN LEGNO</b>	<b>206</b>	<b>424</b>	<b>7</b>	<b>76</b>	<b>1</b>	<b>19</b>	<b>-</b>	<b>-</b>	<b>-</b>	<b>-</b>	<b>214</b>	<b>519</b>
20		206	424	7	76	1	19	-	-	-	-	214	519
20.1		6	35	-	-	-	-	-	-	-	-	6	35
20.2		2	15	-	-	-	-	-	-	-	-	2	15
20.3		168	321	4	50	-	-	-	-	-	-	172	371
20.4		2	13	1	19	-	-	-	-	-	-	3	32
20.5		28	40	2	7	1	19	-	-	-	-	31	66

**Tavola 3.6 segue - Imprese e addetti secondo il numero di unità locali per sezione, sottosezione, divisione e gruppo di attività economica, classe di addetti e tipo di comune**

ATTIVITÀ ECONOMICHE CLASSI DI ADDETTI TIPO DI COMUNE	IMPRESE PLURILOCALIZZATE CON UNITÀ LOCALI											
	IMPRESE UNILOCA- LIZZATE		2		3		4		5 E PIÙ		TOTALE	
	N.	Addetti	N.	Addetti	N.	Addetti	N.	Addetti	N.	Addetti	N.	Addetti
<b>DE</b> FABBRICAZIONE DELLA PASTA-CARTA, DELLA CARTA E DEI PRODOTTI DI CARTA; STAMPA ED EDITORIA	132	839	4	34	1	19	1	1.501	1	89	139	2.482
21	16	319	-	-	-	-	1	1.501	-	-	17	1.820
21.1	-	-	-	-	-	-	-	-	-	-	-	-
21.2	16	319	-	-	-	-	1	1.501	-	-	17	1.820
<b>22</b>	116	520	4	34	1	19	-	-	1	89	122	662
22.1	25	59	1	3	-	-	-	-	1	89	27	151
22.2	89	459	3	31	1	19	-	-	-	-	93	509
22.3	2	2	-	-	-	-	-	-	-	-	2	2
<b>DF</b> FABBRICAZIONE DI COKE, RAFFINERIE DI PETROLIO, TRATTAMENTO DEI COMBUSTIBILI NUCLEARI	4	13	-	-	-	-	-	-	-	-	4	13
23	4	13	-	-	-	-	-	-	-	-	4	13
23.1	-	-	-	-	-	-	-	-	-	-	-	-
23.2	4	13	-	-	-	-	-	-	-	-	4	13
23.3	-	-	-	-	-	-	-	-	-	-	-	-
<b>DG</b> FABBRICAZIONE DI PRODOTTI CHIMICI E DI FIBRE SINTETICHE E ARTIFICIALI	20	146	1	12	-	-	1	586	-	-	22	744
24	20	146	1	12	-	-	1	586	-	-	22	744
24.1	2	14	-	-	-	-	-	-	-	-	2	14
24.2	-	-	-	-	-	-	-	-	-	-	-	-
24.3	5	26	-	-	-	-	-	-	-	-	5	26
24.4	-	-	-	-	-	-	1	586	-	-	1	586
24.5	1	13	1	12	-	-	-	-	-	-	2	25
24.6	12	93	-	-	-	-	-	-	-	-	12	93
24.7	-	-	-	-	-	-	-	-	-	-	-	-
<b>DH</b> FABBRICAZIONE DI ARTICOLI IN GOMMA E MATERIE PLASTICHE	29	203	4	122	-	-	-	-	-	-	33	325
25	29	203	4	122	-	-	-	-	-	-	33	325
25.1	5	33	1	37	-	-	-	-	-	-	6	70
25.2	24	170	3	85	-	-	-	-	-	-	27	255
<b>DI</b> FABBRICAZIONE DI PRODOTTI DELLA LAVORAZIONE DI MINERALI NON METALLIFERI	97	671	8	124	2	40	-	-	-	-	107	835
26	97	671	8	124	2	40	-	-	-	-	107	835
26.1	12	47	-	-	-	-	-	-	-	-	12	47
26.2	8	13	-	-	-	-	-	-	-	-	8	13
26.3	-	-	-	-	-	-	-	-	-	-	-	-
26.4	6	100	-	-	1	20	-	-	-	-	7	120
26.5	1	2	1	23	-	-	-	-	-	-	2	25
26.6	32	311	4	65	1	20	-	-	-	-	37	396
26.7	38	198	2	14	-	-	-	-	-	-	40	212
26.8	-	-	1	22	-	-	-	-	-	-	1	22
<b>DJ</b> PRODUZIONE DI METALLO E FABBRICAZIONE DI PRODOTTI IN METALLO	270	1.829	12	315	1	40	-	-	1	89	284	2.273
27	3	41	-	-	-	-	-	-	-	-	3	41
27.1	-	-	-	-	-	-	-	-	-	-	-	-
27.2	1	4	-	-	-	-	-	-	-	-	1	4
27.3	2	37	-	-	-	-	-	-	-	-	2	37
27.4	-	-	-	-	-	-	-	-	-	-	-	-
27.5	-	-	-	-	-	-	-	-	-	-	-	-
<b>28</b>	267	1.788	12	315	1	40	-	-	1	89	281	2.232
28.1	121	1.066	11	310	1	40	-	-	1	89	134	1.505
28.2	3	123	-	-	-	-	-	-	-	-	3	123
28.3	-	-	-	-	-	-	-	-	-	-	-	-
28.4	3	30	-	-	-	-	-	-	-	-	3	30
28.5	23	196	-	-	-	-	-	-	-	-	23	196
28.6	11	40	-	-	-	-	-	-	-	-	11	40
28.7	106	333	1	5	-	-	-	-	-	-	107	338
<b>DK</b> FABBRICAZIONE DI MACCHINE ED APPARECCHI MECCANICI, COMPRESI L'INSTALLAZIONE, IL MONTAGGIO, LA RIPARAZIONE E LA MANUTENZIONE	99	625	9	149	2	207	-	-	-	-	110	981
29	99	625	9	149	2	207	-	-	-	-	110	981
29.1	9	31	-	-	-	-	-	-	-	-	9	31
29.2	50	315	6	86	1	133	-	-	-	-	57	534
29.3	12	74	-	-	-	-	-	-	-	-	12	74
29.4	5	64	1	9	1	74	-	-	-	-	7	147
29.5	21	137	2	54	-	-	-	-	-	-	23	191
29.6	-	-	-	-	-	-	-	-	-	-	-	-
29.7	2	4	-	-	-	-	-	-	-	-	2	4

**Tavola 3.6 segue - Imprese e addetti secondo il numero di unità locali per sezione, sottosezione, divisione e gruppo di attività economica, classe di addetti e tipo di comune**

ATTIVITÀ ECONOMICHE CLASSI DI ADDETTI TIPO DI COMUNE	IMPRESE PLURILOCALIZZATE CON UNITÀ LOCALI											
	IMPRESE UNILocalizzate		2		3		4		5 E PIÙ		TOTALE	
	N.	Addetti	N.	Addetti	N.	Addetti	N.	Addetti	N.	Addetti	N.	Addetti
<b>DL FABBRICAZIONE DI MACCHINE ELETTRICHE E DI APPARECCHIATURE ELETTRICHE ED OTTICHE</b>	<b>305</b>	<b>875</b>	<b>17</b>	<b>293</b>	<b>1</b>	<b>12</b>	-	-	-	-	<b>323</b>	<b>1.180</b>
30	-	-	2	90	-	-	-	-	-	-	2	90
30.0	-	-	2	90	-	-	-	-	-	-	2	90
31	67	296	8	159	-	-	-	-	-	-	75	455
31.1	7	40	3	45	-	-	-	-	-	-	10	85
31.2	9	78	1	59	-	-	-	-	-	-	10	137
31.3	-	-	-	-	-	-	-	-	-	-	-	-
31.4	-	-	-	-	-	-	-	-	-	-	-	-
31.5	13	55	3	46	-	-	-	-	-	-	16	101
31.6	38	123	1	9	-	-	-	-	-	-	39	132
32	56	216	2	10	-	-	-	-	-	-	58	226
32.1	8	98	-	-	-	-	-	-	-	-	8	98
32.2	48	118	1	5	-	-	-	-	-	-	49	123
32.3	-	-	1	5	-	-	-	-	-	-	1	5
33	182	363	5	34	1	12	-	-	-	-	188	409
33.1	160	286	2	4	1	12	-	-	-	-	163	302
33.2	7	47	2	14	-	-	-	-	-	-	9	61
33.3	1	3	-	-	-	-	-	-	-	-	1	3
33.4	14	27	1	16	-	-	-	-	-	-	15	43
33.5	-	-	-	-	-	-	-	-	-	-	-	-
<b>DM FABBRICAZIONE DI MEZZI DI TRASPORTO</b>	<b>9</b>	<b>150</b>	-	-	-	-	-	-	-	-	<b>9</b>	<b>150</b>
34	5	139	-	-	-	-	-	-	-	-	5	139
34.1	-	-	-	-	-	-	-	-	-	-	-	-
34.2	3	112	-	-	-	-	-	-	-	-	3	112
34.3	2	27	-	-	-	-	-	-	-	-	2	27
35	4	11	-	-	-	-	-	-	-	-	4	11
35.1	2	9	-	-	-	-	-	-	-	-	2	9
35.2	-	-	-	-	-	-	-	-	-	-	-	-
35.3	-	-	-	-	-	-	-	-	-	-	-	-
35.4	2	2	-	-	-	-	-	-	-	-	2	2
35.5	-	-	-	-	-	-	-	-	-	-	-	-
<b>DN ALTRE INDUSTRIE MANIFATTURIERE</b>	<b>145</b>	<b>518</b>	<b>15</b>	<b>207</b>	-	-	-	-	-	-	<b>160</b>	<b>725</b>
36	143	516	15	207	-	-	-	-	-	-	158	723
36.1	88	396	9	135	-	-	-	-	-	-	97	531
36.2	32	52	1	14	-	-	-	-	-	-	33	66
36.3	3	5	-	-	-	-	-	-	-	-	3	5
36.4	1	10	1	14	-	-	-	-	-	-	2	24
36.5	2	3	-	-	-	-	-	-	-	-	2	3
36.6	17	50	4	44	-	-	-	-	-	-	21	94
37	2	2	-	-	-	-	-	-	-	-	2	2
37.1	2	2	-	-	-	-	-	-	-	-	2	2
37.2	-	-	-	-	-	-	-	-	-	-	-	-
<b>E PRODUZIONE E DISTRIBUZIONE DI ENERGIA ELETTRICA, GAS E ACQUA</b>	<b>2</b>	<b>18</b>	-	-	-	-	-	-	-	-	<b>2</b>	<b>18</b>
40	2	18	-	-	-	-	-	-	-	-	2	18
40.1	2	18	-	-	-	-	-	-	-	-	2	18
40.2	-	-	-	-	-	-	-	-	-	-	-	-
40.3	-	-	-	-	-	-	-	-	-	-	-	-
41	-	-	-	-	-	-	-	-	-	-	-	-
41.0	-	-	-	-	-	-	-	-	-	-	-	-
<b>F COSTRUZIONI</b>	<b>1.420</b>	<b>5.077</b>	<b>98</b>	<b>989</b>	<b>30</b>	<b>995</b>	<b>15</b>	<b>404</b>	<b>11</b>	<b>492</b>	<b>1.574</b>	<b>7.957</b>
45	1.420	5.077	98	989	30	995	15	404	11	492	1.574	7.957
45.1	32	104	4	17	-	-	-	-	1	182	37	303
45.2	819	3.179	80	820	29	987	15	404	10	310	953	5.700
45.3	323	1.247	12	134	-	-	-	-	-	-	335	1.381
45.4	243	503	2	18	1	8	-	-	-	-	246	529
45.5	3	44	-	-	-	-	-	-	-	-	3	44
<b>G COMMERCIO ALL'INGROSSO E AL DETTAGLIO; RIPARAZIONE DI AUTOVEICOLI, MOTOCICLI E DI BENI PERSONALI E PER LA CASA</b>	<b>6.696</b>	<b>13.588</b>	<b>281</b>	<b>1.707</b>	<b>52</b>	<b>693</b>	<b>14</b>	<b>235</b>	<b>16</b>	<b>1.571</b>	<b>7.059</b>	<b>17.794</b>
50	934	2.258	35	287	5	146	-	-	1	10	975	2.701
50.1	42	198	13	169	4	118	-	-	-	-	59	485
50.2	629	1.441	11	63	-	-	-	-	1	10	641	1.514
50.3	74	241	1	5	1	28	-	-	-	-	76	274
50.4	35	81	4	16	-	-	-	-	-	-	39	97
50.5	154	297	6	34	-	-	-	-	-	-	160	331
51	1.292	3.278	46	380	12	217	3	85	5	744	1.358	4.704
51.1	612	994	13	63	1	37	-	-	-	-	626	1.094
51.2	34	171	-	-	-	-	-	-	-	-	34	171
51.3	144	503	11	110	5	70	1	17	3	631	164	1.331
51.4	316	1.015	16	118	4	31	1	9	2	113	339	1.286
51.5	110	371	4	66	2	79	1	59	-	-	117	575
51.6	75	222	2	23	-	-	-	-	-	-	77	245
51.7	1	2	-	-	-	-	-	-	-	-	1	2

**Tavola 3.6 segue - Imprese e addetti secondo il numero di unità locali per sezione, sottosezione, divisione e gruppo di attività economica, classe di addetti e tipo di comune**

ATTIVITÀ ECONOMICHE CLASSI DI ADDETTI TIPO DI COMUNE	IMPRESE PLURILOCALIZZATE CON UNITÀ LOCALI											
	IMPRESE UNILocalizzate		2		3		4		5 E PIÙ		TOTALE	
	N.	Addetti	N.	Addetti	N.	Addetti	N.	Addetti	N.	Addetti	N.	Addetti
<b>52</b>	<b>4.470</b>	<b>8.052</b>	<b>200</b>	<b>1.040</b>	<b>35</b>	<b>330</b>	<b>11</b>	<b>150</b>	<b>10</b>	<b>817</b>	<b>4.726</b>	<b>10.389</b>
52.1	515	972	18	184	4	65	1	63	2	392	540	1.676
52.2	755	1.355	33	141	4	33	3	22	1	197	796	1.748
52.3	180	437	9	31	3	26	1	6	1	10	194	510
52.4	2.177	4.160	138	675	23	201	6	59	5	202	2.349	5.297
52.5	8	16	-	-	-	-	-	-	-	-	8	16
52.6	648	862	-	-	1	5	-	-	-	-	649	867
52.7	187	250	2	9	-	-	-	-	1	16	190	275
<b>H ALBERGHI E RISTORANTI</b>	<b>1.014</b>	<b>3.004</b>	<b>38</b>	<b>192</b>	<b>2</b>	<b>16</b>	-	-	-	-	<b>1.054</b>	<b>3.212</b>
<b>55</b>	<b>1.014</b>	<b>3.004</b>	<b>38</b>	<b>192</b>	<b>2</b>	<b>16</b>	-	-	-	-	<b>1.054</b>	<b>3.212</b>
55.1	67	471	6	44	-	-	-	-	-	-	73	515
55.2	42	77	-	-	-	-	-	-	-	-	42	77
55.3	406	1.320	12	61	-	-	-	-	-	-	418	1.381
55.4	497	1.129	20	87	2	16	-	-	-	-	519	1.232
55.5	2	7	-	-	-	-	-	-	-	-	2	7
<b>I TRASPORTI, MAGAZZINAGGIO E COMUNICAZIONI</b>	<b>407</b>	<b>1.358</b>	<b>16</b>	<b>657</b>	<b>2</b>	<b>69</b>	<b>1</b>	<b>14</b>	-	-	<b>426</b>	<b>2.098</b>
<b>60</b>	<b>315</b>	<b>874</b>	<b>11</b>	<b>529</b>	<b>2</b>	<b>69</b>	<b>1</b>	<b>14</b>	-	-	<b>329</b>	<b>1.486</b>
60.1	-	-	-	-	-	-	-	-	-	-	-	-
60.2	315	874	11	529	2	69	1	14	-	-	329	1.486
60.3	-	-	-	-	-	-	-	-	-	-	-	-
61	3	7	-	-	-	-	-	-	-	-	3	7
61.1	-	-	-	-	-	-	-	-	-	-	-	-
61.2	3	7	-	-	-	-	-	-	-	-	3	7
62	-	-	-	-	-	-	-	-	-	-	-	-
62.1	-	-	-	-	-	-	-	-	-	-	-	-
62.2	-	-	-	-	-	-	-	-	-	-	-	-
62.3	-	-	-	-	-	-	-	-	-	-	-	-
<b>63</b>	<b>83</b>	<b>469</b>	<b>5</b>	<b>128</b>	-	-	-	-	-	-	<b>88</b>	<b>597</b>
63.1	19	236	1	103	-	-	-	-	-	-	20	339
63.2	20	75	-	-	-	-	-	-	-	-	20	75
63.3	30	111	2	18	-	-	-	-	-	-	32	129
63.4	14	47	2	7	-	-	-	-	-	-	16	54
64	6	8	-	-	-	-	-	-	-	-	6	8
64.1	6	8	-	-	-	-	-	-	-	-	6	8
64.2	-	-	-	-	-	-	-	-	-	-	-	-
<b>J INTERMEDIAZIONE MONETARIA E FINANZIARIA</b>	<b>253</b>	<b>599</b>	<b>17</b>	<b>69</b>	<b>6</b>	<b>43</b>	<b>2</b>	<b>65</b>	<b>1</b>	<b>452</b>	<b>279</b>	<b>1.228</b>
<b>65</b>	<b>39</b>	<b>112</b>	<b>3</b>	<b>18</b>	<b>1</b>	<b>8</b>	<b>2</b>	<b>65</b>	<b>1</b>	<b>452</b>	<b>46</b>	<b>655</b>
65.1	2	9	-	-	-	-	1	33	1	452	4	494
65.2	37	103	3	18	1	8	1	32	-	-	42	161
66	-	-	-	-	-	-	-	-	-	-	-	-
66.0	-	-	-	-	-	-	-	-	-	-	-	-
<b>67</b>	<b>214</b>	<b>487</b>	<b>14</b>	<b>51</b>	<b>5</b>	<b>35</b>	-	-	-	-	<b>233</b>	<b>573</b>
67.1	16	27	-	-	-	-	-	-	-	-	16	27
67.2	198	460	14	51	5	35	-	-	-	-	217	546
<b>K ATTIVITÀ IMMOBILIARI, NOLEGGIO, INFORMATICA, RICERCA, ALTRE ATTIVITÀ PROFESSIONALI ED IMPRENDITORIALI</b>	<b>2.142</b>	<b>4.178</b>	<b>64</b>	<b>611</b>	<b>7</b>	<b>92</b>	<b>2</b>	<b>16</b>	<b>1</b>	<b>269</b>	<b>2.216</b>	<b>5.166</b>
<b>70</b>	<b>107</b>	<b>180</b>	<b>2</b>	<b>6</b>	-	-	<b>1</b>	<b>14</b>	-	-	<b>110</b>	<b>200</b>
70.1	21	37	-	-	-	-	-	-	-	-	21	37
70.2	9	12	-	-	-	-	-	-	-	-	9	12
70.3	77	131	2	6	-	-	1	14	-	-	80	151
<b>71</b>	<b>23</b>	<b>46</b>	<b>1</b>	<b>2</b>	-	-	-	-	-	-	<b>24</b>	<b>48</b>
71.1	3	5	-	-	-	-	-	-	-	-	3	5
71.2	2	11	-	-	-	-	-	-	-	-	2	11
71.3	3	6	-	-	-	-	-	-	-	-	3	6
71.4	15	24	1	2	-	-	-	-	-	-	16	26
<b>72</b>	<b>120</b>	<b>363</b>	<b>7</b>	<b>66</b>	<b>1</b>	<b>7</b>	-	-	-	-	<b>128</b>	<b>436</b>
72.1	3	10	-	-	-	-	-	-	-	-	3	10
72.2	28	90	3	48	-	-	-	-	-	-	31	138
72.3	67	214	2	9	1	7	-	-	-	-	70	230
72.4	1	1	-	-	-	-	-	-	-	-	1	1
72.5	17	41	1	5	-	-	-	-	-	-	18	46
72.6	4	7	1	4	-	-	-	-	-	-	5	11
<b>73</b>	<b>11</b>	<b>27</b>	-	-	-	-	-	-	-	-	<b>11</b>	<b>27</b>
73.1	10	26	-	-	-	-	-	-	-	-	10	26
73.2	1	1	-	-	-	-	-	-	-	-	1	1
<b>74</b>	<b>1.881</b>	<b>3.562</b>	<b>54</b>	<b>537</b>	<b>6</b>	<b>85</b>	<b>1</b>	<b>2</b>	<b>1</b>	<b>269</b>	<b>1.943</b>	<b>4.455</b>
74.1	962	1.740	26	136	2	61	-	-	-	-	990	1.937
74.2	614	875	13	53	-	-	-	-	-	-	627	928
74.3	5	39	-	-	-	-	-	-	-	-	5	39
74.4	43	95	2	13	1	9	-	-	-	-	46	117
74.5	-	-	-	-	-	-	-	-	-	-	-	-
74.6	6	76	2	71	-	-	-	-	-	-	8	147
74.7	112	437	5	234	-	-	1	2	-	-	118	673
74.8	139	300	6	30	3	15	-	-	1	269	149	614
<b>M ISTRUZIONE</b>	<b>63</b>	<b>271</b>	<b>7</b>	<b>23</b>	<b>1</b>	<b>56</b>	<b>1</b>	<b>10</b>	<b>3</b>	<b>142</b>	<b>75</b>	<b>502</b>
<b>80</b>	<b>63</b>	<b>271</b>	<b>7</b>	<b>23</b>	<b>1</b>	<b>56</b>	<b>1</b>	<b>10</b>	<b>3</b>	<b>142</b>	<b>75</b>	<b>502</b>
80.1	4	30	-	-	-	-	-	-	-	-	4	30
80.2	9	77	1	3	1	56	-	-	-	-	11	136
80.3	-	-	-	-	-	-	-	-	-	-	-	-
80.4	50	164	6	20	-	-	1	10	3	142	60	336

**Tavola 3.6 segue - Imprese e addetti secondo il numero di unità locali per sezione, sottosezione, divisione e gruppo di attività economica, classe di addetti e tipo di comune**

ATTIVITÀ ECONOMICHE CLASSI DI ADDETTI TIPO DI COMUNE	IMPRESE PLURILOCALIZZATE CON UNITÀ LOCALI											
	IMPRESE UNILocalizzate		2		3		4		5 E PIÙ		TOTALE	
	N.	Addetti	N.	Addetti	N.	Addetti	N.	Addetti	N.	Addetti	N.	Addetti
<b>N</b>												
<b>SANITÀ E ALTRI SERVIZI SOCIALI</b>	<b>687</b>	<b>1.443</b>	<b>97</b>	<b>511</b>	<b>6</b>	<b>489</b>	-	-	-	-	<b>790</b>	<b>2.443</b>
85	687	1.443	97	511	6	489	-	-	-	-	790	2.443
85.1	656	1.203	97	511	5	450	-	-	-	-	758	2.164
85.2	17	18	-	-	-	-	-	-	-	-	17	18
85.3	14	222	-	-	1	39	-	-	-	-	15	261
<b>O</b>												
<b>ALTRI SERVIZI PUBBLICI, SOCIALI E PERSONALI</b>	<b>1.416</b>	<b>2.726</b>	<b>39</b>	<b>299</b>	<b>3</b>	<b>98</b>	<b>1</b>	<b>10</b>	-	-	<b>1.459</b>	<b>3.133</b>
90	11	74	-	-	1	85	-	-	-	-	12	159
90.0	11	74	-	-	1	85	-	-	-	-	12	159
92	251	722	7	32	1	8	1	10	-	-	260	772
92.1	2	5	1	8	-	-	-	-	-	-	3	13
92.2	26	85	-	-	-	-	-	-	-	-	26	85
92.3	66	153	2	5	-	-	-	-	-	-	68	158
92.4	1	1	-	-	-	-	-	-	-	-	1	1
92.5	3	79	-	-	1	8	-	-	-	-	4	87
92.6	76	195	3	11	-	-	-	-	-	-	79	206
92.7	77	204	1	8	-	-	1	10	-	-	79	222
93	1.154	1.930	32	267	1	5	-	-	-	-	1.187	2.202
93.0	1.154	1.930	32	267	1	5	-	-	-	-	1.187	2.202
<b>TOTALE</b>	<b>16.365</b>	<b>45.275</b>	<b>795</b>	<b>7.867</b>	<b>127</b>	<b>3.142</b>	<b>40</b>	<b>2.933</b>	<b>40</b>	<b>4.605</b>	<b>17.367</b>	<b>63.822</b>
di cui imprese:												
- artigiane	5.067	13.431	172	1.141	17	183	8	102	3	42	5.267	14.899
- dell'industria in senso stretto (a)	2.192	12.672	135	2.794	16	536	3	2.116	7	1.545	2.353	19.663
- dei servizi	12.678	27.167	559	4.069	79	1.556	21	350	21	2.434	13.358	35.576
<b>CLASSE DI ADDETTI</b>												
1	8.316	8.316	8	8	-	-	-	-	-	-	8.324	8.324
2	3.665	7.330	158	316	-	-	1	2	-	-	3.824	7.648
3 - 5	2.995	10.901	312	1.177	29	123	2	9	-	-	3.338	12.210
6 - 9	777	5.514	139	1.012	25	184	6	48	2	12	949	6.770
10 - 19	422	5.531	110	1.454	39	574	18	230	6	77	595	7.866
20 - 49	160	4.545	53	1.495	25	809	6	170	12	365	256	7.384
50 - 99	18	1.229	8	524	4	313	4	270	9	734	43	3.070
100 - 199	9	1.081	4	526	3	349	1	117	4	616	21	2.689
200 - 499	3	828	2	630	2	790	-	-	6	1.839	13	4.087
500 - 999	-	-	1	725	-	-	1	586	1	962	3	2.273
1000 e più	-	-	-	-	-	-	1	1.501	-	-	1	1.501
<b>TOTALE</b>	<b>16.365</b>	<b>45.275</b>	<b>795</b>	<b>7.867</b>	<b>127</b>	<b>3.142</b>	<b>40</b>	<b>2.933</b>	<b>40</b>	<b>4.605</b>	<b>17.367</b>	<b>63.822</b>
<b>TIPO DI COMUNE</b>												
- Comune capoluogo	7.982	20.387	389	4.050	77	1.729	20	1.976	23	2.897	8.491	31.039
- Altri comuni	8.383	24.888	406	3.817	50	1.413	20	957	17	1.708	8.876	32.783
<b>TOTALE</b>	<b>16.365</b>	<b>45.275</b>	<b>795</b>	<b>7.867</b>	<b>127</b>	<b>3.142</b>	<b>40</b>	<b>2.933</b>	<b>40</b>	<b>4.605</b>	<b>17.367</b>	<b>63.822</b>

(a) Comprende le sezioni di attività: C - Estrazione di minerali; D - Attività manifatturiere; E - Produzione e distribuzione di energia elettrica, gas e acqua

**Tavola 3.7 - Imprese e addetti che utilizzano attrezzature informatiche, beni capitali in leasing, che sono consorziate o associate con altre strutture per sezione, sottosezione, divisione e gruppo di attività economica, classe di addetti e tipo di comune**

ATTIVITÀ ECONOMICHE CLASSI DI ADDETTI TIPO DI COMUNE	TOTALE IMPRESE (a)		DI CUI IMPRESE					
	N.	Addetti	CON UTILIZZO DI ATTREZZATURE INFORMATICHE		CON UTILIZZO DI BENI CAPITALI IN LEASING		CONSORZIATE O ASSOCIATE TEMPORANEAMENTE (b)	
			N.	Addetti	N.	Addetti	N.	Addetti
<b>A AGRICOLTURA, CACCIA E SILVICOLTURA</b>	<b>61</b>	<b>523</b>	<b>11</b>	<b>424</b>	<b>8</b>	<b>212</b>	<b>2</b>	<b>64</b>
01	58	452	*	*	*	*	*	*
01.1	7	49	*	*	*	*	*	*
01.2	1	1	*	*	*	*	*	*
01.4	48	391	6	324	4	137	-	-
01.5	2	11	*	*	*	*	*	*
02	3	71	*	*	*	*	*	*
02.0	3	71	*	*	*	*	*	*
<b>B PESCA, PISCICOLTURA E SERVIZI CONNESSI</b>	<b>21</b>	<b>103</b>	*	*	*	*	*	*
05	21	103	*	*	*	*	*	*
05.0	21	103	*	*	*	*	*	*
<b>C ESTRAZIONE DI MINERALI</b>	<b>25</b>	<b>1.251</b>	<b>9</b>	<b>1.177</b>	<b>16</b>	<b>1.153</b>	<b>1</b>	<b>7</b>
<b>CA ESTRAZIONE DI MINERALI ENERGETICI</b>	<b>3</b>	<b>1.047</b>	*	*	*	*	*	*
10	-	-	-	-	-	-	-	-
10.1	-	-	-	-	-	-	-	-
10.2	-	-	-	-	-	-	-	-
10.3	-	-	-	-	-	-	-	-
11	3	1.047	*	*	*	*	*	*
11.1	-	-	-	-	-	-	-	-
11.2	3	1.047	*	*	*	*	*	*
12	-	-	-	-	-	-	-	-
12.0	-	-	-	-	-	-	-	-
<b>CB ESTRAZIONE DI MINERALI NON ENERGETICI</b>	<b>22</b>	<b>204</b>	*	*	*	*	*	*
13	-	-	-	-	-	-	-	-
13.1	-	-	-	-	-	-	-	-
13.2	-	-	-	-	-	-	-	-
14	22	204	*	*	*	*	*	*
14.1	10	45	*	*	*	*	*	*
14.2	10	115	4	85	7	73	-	-
14.3	1	2	*	*	*	*	*	*
14.4	-	-	-	-	-	-	-	-
14.5	1	42	*	*	*	*	*	*
<b>D ATTIVITÀ MANIFATTURIERE</b>	<b>2.326</b>	<b>18.394</b>	<b>423</b>	<b>10.331</b>	<b>494</b>	<b>10.066</b>	<b>50</b>	<b>1.355</b>
<b>DA INDUSTRIE ALIMENTARI, DELLE BEVANDE E DEL TABACCO</b>	<b>439</b>	<b>2.343</b>	<b>48</b>	<b>1.005</b>	<b>65</b>	<b>816</b>	<b>10</b>	<b>91</b>
15	438	2.089	*	*	*	*	*	*
15.1	26	358	12	307	6	171	1	28
15.2	1	1	*	*	*	*	*	*
15.3	3	28	*	*	*	*	*	*
15.4	99	317	4	33	5	16	5	20
15.5	7	61	*	*	*	*	*	*
15.6	19	51	2	6	-	-	-	-
15.7	1	8	*	*	*	*	*	*
15.8	268	1.084	14	172	47	270	3	6
15.9	14	181	10	158	4	96	-	-
16	1	254	*	*	*	*	*	*
16.0	1	254	*	*	*	*	*	*
<b>DB INDUSTRIE TESSILI E DELL'ABBIGLIAMENTO</b>	<b>453</b>	<b>5.420</b>	<b>58</b>	<b>2.477</b>	<b>107</b>	<b>3.614</b>	<b>8</b>	<b>65</b>
17	66	407	*	*	*	*	*	*
17.1	1	2	*	*	*	*	*	*
17.2	2	6	*	*	*	*	*	*
17.3	8	58	2	39	1	24	-	-
17.4	16	129	5	78	3	36	-	-
17.5	14	57	2	9	2	12	-	-
17.6	17	103	3	43	4	45	-	-
17.7	8	52	2	18	4	21	-	-
18	387	5.013	*	*	*	*	*	*
18.1	2	3	*	*	*	*	*	*
18.2	359	4.915	*	*	*	*	*	*
18.3	26	95	1	4	1	5	-	-
<b>DC INDUSTRIE CONCIARIE, FABBRICAZIONE DI PRODOTTI IN CUIOIO, PELLE E SIMILARI</b>	<b>29</b>	<b>404</b>	*	*	*	*	*	*
19	29	404	*	*	*	*	*	*
19.1	1	34	*	*	*	*	*	*
19.2	14	131	3	42	10	107	-	-
19.3	14	239	3	81	2	6	3	43
<b>DD INDUSTRIA DEL LEGNO E DEI PRODOTTI IN LEGNO</b>	<b>214</b>	<b>519</b>	<b>8</b>	<b>103</b>	<b>14</b>	<b>68</b>	<b>1</b>	<b>19</b>
20	214	519	8	103	14	68	1	19
20.1	6	35	1	27	-	-	-	-
20.2	2	15	*	*	*	*	*	*
20.3	172	371	3	31	10	48	-	-
20.4	3	32	*	*	*	*	*	*
20.5	31	66	*	*	*	*	*	*

**Tavola 3.7 segue - Imprese e addetti che utilizzano attrezzature informatiche, beni capitali in leasing, che sono consorziate o associate con altre strutture per sezione, sottosezione, divisione e gruppo di attività economica, classe di addetti e tipo di comune**

ATTIVITÀ ECONOMICHE CLASSI DI ADDETTI TIPO DI COMUNE	DI CUI IMPRESE							
	TOTALE IMPRESE (a)		CON UTILIZZO DI ATTREZZATURE INFORMATICHE		CON UTILIZZO DI BENI CAPI- TALI IN LEASING		CONSORZiate O ASSOCIATE TEMPORANEAMENTE (b)	
	N.	Addetti	N.	Addetti	N.	Addetti	N.	Addetti
<b>DE FABBRICAZIONE DELLA PASTA-CARTA, DELLA CARTA E DEI PRODOTTI DI CARTA; STAMPA ED EDITORIA</b>	<b>139</b>	<b>2.482</b>	<b>64</b>	<b>2.250</b>	<b>56</b>	<b>1.989</b>	<b>4</b>	<b>100</b>
21	17	1.820	8	1.789	9	1.562	1	4
21.1	-	-	-	-	-	-	-	-
21.2	17	1.820	8	1.789	9	1.562	1	4
<b>22</b>	<b>122</b>	<b>662</b>	<b>56</b>	<b>461</b>	<b>47</b>	<b>427</b>	<b>3</b>	<b>96</b>
22.1	27	151	*	*	*	*	*	*
22.2	93	509	37	327	38	314	1	2
22.3	2	2	*	*	*	*	*	*
<b>DF FABBRICAZIONE DI COKE, RAFFINERIE DI PETROLIO, TRATTAMENTO DEI COM- BUSTIBILI NUCLEARI</b>	<b>4</b>	<b>13</b>	<b>1</b>	<b>1</b>	<b>-</b>	<b>-</b>	<b>-</b>	<b>-</b>
23	4	13	1	1	-	-	-	-
23.1	-	-	-	-	-	-	-	-
23.2	4	13	1	1	-	-	-	-
23.3	-	-	-	-	-	-	-	-
<b>DG FABBRICAZIONE DI PRODOTTI CHIMICI E DI FIBRE SINTETICHE E ARTIFICIALI</b>	<b>22</b>	<b>744</b>	<b>16</b>	<b>731</b>	<b>10</b>	<b>691</b>	<b>3</b>	<b>627</b>
24	22	744	16	731	10	691	3	627
24.1	2	14	*	*	*	*	*	*
24.2	-	-	-	-	-	-	-	-
24.3	5	26	5	26	-	-	-	-
24.4	1	586	*	*	*	*	*	*
24.5	2	25	*	*	*	*	*	*
24.6	12	93	*	*	*	*	*	*
24.7	-	-	-	-	-	-	-	-
<b>DH FABBRICAZIONE DI ARTICOLI IN GOMMA E MATERIE PLASTICHE</b>	<b>33</b>	<b>325</b>	<b>10</b>	<b>211</b>	<b>5</b>	<b>113</b>	<b>-</b>	<b>-</b>
25	33	325	10	211	5	113	-	-
25.1	6	70	2	22	-	-	-	-
25.2	27	255	8	189	5	113	-	-
<b>DI FABBRICAZIONE DI PRODOTTI DELLA LAVORAZIONE DI MINERALI NON ME- TALLIFERI</b>	<b>107</b>	<b>835</b>	<b>31</b>	<b>486</b>	<b>26</b>	<b>355</b>	<b>3</b>	<b>68</b>
26	107	835	31	486	26	355	3	68
26.1	12	47	1	4	1	3	-	-
26.2	8	13	-	-	-	-	-	-
26.3	-	-	-	-	-	-	-	-
26.4	7	120	2	76	1	37	-	-
26.5	2	25	*	*	*	*	*	*
26.6	37	396	16	253	12	188	2	45
26.7	40	212	10	108	11	105	-	-
26.8	1	22	*	*	*	*	*	*
<b>DJ PRODUZIONE DI METALLO E FABBRICA- ZIONE DI PRODOTTI IN METALLO</b>	<b>284</b>	<b>2.273</b>	<b>43</b>	<b>1.207</b>	<b>68</b>	<b>956</b>	<b>3</b>	<b>121</b>
27	3	41	*	*	*	*	*	*
27.1	-	-	-	-	-	-	-	-
27.2	1	4	*	*	*	*	*	*
27.3	2	37	*	*	*	*	*	*
27.4	-	-	-	-	-	-	-	-
27.5	-	-	-	-	-	-	-	-
<b>28</b>	<b>281</b>	<b>2.232</b>	<b>*</b>	<b>*</b>	<b>*</b>	<b>*</b>	<b>*</b>	<b>*</b>
28.1	134	1.505	27	892	35	652	2	114
28.2	3	123	*	*	*	*	*	*
28.3	-	-	-	-	-	-	-	-
28.4	3	30	*	*	*	*	*	*
28.5	23	196	*	*	*	*	*	*
28.6	11	40	3	22	3	17	-	-
28.7	107	338	4	92	14	58	-	-
<b>DK FABBRICAZIONE DI MACCHINE ED AP- PARECCHI MECCANICI, COMPRESI L'IN- STALLAZIONE, IL MONTAGGIO, LA RIPA- RAZIONE E LA MANUTENZIONE</b>	<b>110</b>	<b>981</b>	<b>*</b>	<b>*</b>	<b>*</b>	<b>*</b>	<b>*</b>	<b>*</b>
29	110	981	*	*	*	*	*	*
29.1	9	31	2	10	3	15	-	-
29.2	57	534	20	396	19	379	4	140
29.3	12	74	4	45	3	44	-	-
29.4	7	147	2	105	3	109	-	-
29.5	23	191	10	109	3	23	-	-
29.6	-	-	-	-	-	-	-	-
29.7	2	4	*	*	*	*	*	*

**Tavola 3.7 segue - Imprese e addetti che utilizzano attrezzature informatiche, beni capitali in leasing, che sono consorziate o associate con altre strutture per sezione, sottosezione, divisione e gruppo di attività economica, classe di addetti e tipo di comune**

ATTIVITÀ ECONOMICHE CLASSI DI ADDETTI TIPO DI COMUNE	DI CUI IMPRESE							
	TOTALE IMPRESE (a)		CON UTILIZZO DI ATTREZZATURE INFORMATICHE		CON UTILIZZO DI BENI CAPITALI IN LEASING		CONSORZiate O ASSOCIATE TEMPORANEAMENTE (b)	
	N.	Addetti	N.	Addetti	N.	Addetti	N.	Addetti
<b>DL FABBRICAZIONE DI MACCHINE ELETTRICHE E DI APPARECCHIATURE ELETTRICHE ED OTTICHE</b>	<b>323</b>	<b>1.180</b>	<b>64</b>	<b>580</b>	<b>70</b>	<b>427</b>	<b>9</b>	<b>70</b>
30	2	90	*	*	*	*	*	*
30.0	2	90	*	*	*	*	*	*
31	75	455	24	255	17	189	2	24
31.1	10	85	4	54	3	45	1	13
31.2	10	137	5	130	1	59	-	-
31.3	-	-	-	-	-	-	-	-
31.4	-	-	-	-	-	-	-	-
31.5	16	101	4	20	5	38	-	-
31.6	39	132	11	51	8	47	1	11
32	58	226	*	*	*	*	*	*
32.1	8	98	5	74	2	41	-	-
32.2	49	123	*	*	*	*	*	*
32.3	1	5	*	*	*	*	*	*
33	188	409	21	92	43	139	5	33
33.1	163	302	8	42	37	95	4	6
33.2	9	61	*	*	*	*	*	*
33.3	1	3	*	*	*	*	*	*
33.4	15	43	7	26	3	23	-	-
33.5	-	-	-	-	-	-	-	-
<b>DM FABBRICAZIONE DI MEZZI DI TRASPORTO</b>	<b>9</b>	<b>150</b>	<b>5</b>	<b>100</b>	<b>3</b>	<b>54</b>	<b>-</b>	<b>-</b>
34	5	139	4	92	2	53	-	-
34.1	-	-	-	-	-	-	-	-
34.2	3	112	*	*	*	*	*	*
34.3	2	27	*	*	*	*	*	*
35	4	11	1	8	1	1	-	-
35.1	2	9	*	*	*	*	*	*
35.2	-	-	-	-	-	-	-	-
35.3	-	-	-	-	-	-	-	-
35.4	2	2	*	*	*	*	*	*
35.5	-	-	-	-	-	-	-	-
<b>DN ALTRE INDUSTRIE MANIFATTURIERE</b>	<b>160</b>	<b>725</b>	<b>30</b>	<b>358</b>	<b>27</b>	<b>300</b>	<b>2</b>	<b>11</b>
36	158	723	*	*	*	*	*	*
36.1	97	531	19	290	19	254	1	5
36.2	33	66	1	5	-	-	-	-
36.3	3	5	*	*	*	*	*	*
36.4	2	24	*	*	*	*	*	*
36.5	2	3	*	*	*	*	*	*
36.6	21	94	*	*	*	*	*	*
37	2	2	*	*	*	*	*	*
37.1	2	2	*	*	*	*	*	*
37.2	-	-	-	-	-	-	-	-
<b>E PRODUZIONE E DISTRIBUZIONE DI ENERGIA ELETTRICA, GAS E ACQUA</b>	<b>2</b>	<b>18</b>	<b>*</b>	<b>*</b>	<b>*</b>	<b>*</b>	<b>*</b>	<b>*</b>
40	2	18	*	*	*	*	*	*
40.1	2	18	*	*	*	*	*	*
40.2	-	-	-	-	-	-	-	-
40.3	-	-	-	-	-	-	-	-
41	-	-	-	-	-	-	-	-
41.0	-	-	-	-	-	-	-	-
<b>F COSTRUZIONI</b>	<b>1.574</b>	<b>7.957</b>	<b>237</b>	<b>3.193</b>	<b>249</b>	<b>3.118</b>	<b>67</b>	<b>876</b>
45	1.574	7.957	237	3.193	249	3.118	67	876
45.1	37	303	*	*	*	*	*	*
45.2	953	5.700	170	2.401	150	2.174	37	485
45.3	335	1.381	52	509	64	589	20	186
45.4	246	529	8	44	20	80	7	11
45.5	3	44	*	*	*	*	*	*
<b>G COMMERCIO ALL'INGROSSO E AL DETTAGLIO; RIPARAZIONE DI AUTOVEICOLI, MOTOCICLI E DI BENI PERSONALI E PER LA CASA</b>	<b>7.059</b>	<b>17.794</b>	<b>1.056</b>	<b>6.674</b>	<b>727</b>	<b>4.268</b>	<b>116</b>	<b>1.360</b>
50	975	2.701	142	924	121	539	10	25
50.1	59	485	32	401	17	146	1	1
50.2	641	1.514	50	227	83	288	4	10
50.3	76	274	35	186	12	73	1	6
50.4	39	97	12	54	5	27	-	-
50.5	160	331	13	56	4	5	4	8
51	1.358	4.704	492	3.041	280	1.824	36	555
51.1	626	1.094	153	415	101	266	14	23
51.2	34	171	*	*	*	*	*	*
51.3	164	1.331	84	1.124	42	844	7	316
51.4	339	1.286	160	853	83	358	8	100
51.5	117	575	46	411	25	229	3	99
51.6	77	245	40	155	22	71	2	4
51.7	1	2	*	*	*	*	*	*



**Tavola 3.7 segue - Imprese e addetti che utilizzano attrezzature informatiche, beni capitali in leasing, che sono consorziate o associate con altre strutture per sezione, sottosezione, divisione e gruppo di attività economica, classe di addetti e tipo di comune**

ATTIVITÀ ECONOMICHE CLASSI DI ADDETTI TIPO DI COMUNE	TOTALE IMPRESE (a)		DI CUI IMPRESE					
			CON UTILIZZO DI ATTREZZA- TURE INFORMATICHE		CON UTILIZZO DI BENI CAPI- TALI IN LEASING		CONSORZiate O ASSOCIATE TEMPORANEAMENTE (b)	
	N.	Addetti	N.	Addetti	N.	Addetti	N.	Addetti
<b>52</b>	<b>4.726</b>	<b>10.389</b>	<b>422</b>	<b>2.709</b>	<b>326</b>	<b>1.905</b>	<b>70</b>	<b>780</b>
52.1	540	1.676	32	675	27	476	28	637
52.2	796	1.748	24	270	30	305	5	28
52.3	194	510	74	261	22	92	13	34
52.4	2.349	5.297	268	1.411	231	957	19	69
52.5	8	16	-	-	-	-	-	-
52.6	649	867	9	45	6	34	1	2
52.7	190	275	15	47	10	41	4	10
<b>H ALBERGHI E RISTORANTI</b>	<b>1.054</b>	<b>3.212</b>	*	*	*	*	*	*
<b>55</b>	<b>1.054</b>	<b>3.212</b>	*	*	*	*	*	*
55.1	73	515	23	265	10	131	-	-
55.2	42	77	-	-	1	5	1	3
55.3	418	1.381	11	76	42	170	2	11
55.4	519	1.232	13	38	33	115	7	26
55.5	2	7	*	*	*	*	*	*
<b>I TRASPORTI, MAGAZZINAGGIO E COMU- NICAZIONI</b>	<b>426</b>	<b>2.098</b>	<b>56</b>	<b>1.006</b>	<b>92</b>	<b>468</b>	<b>48</b>	<b>298</b>
<b>60</b>	<b>329</b>	<b>1.486</b>	<b>27</b>	<b>756</b>	<b>75</b>	<b>391</b>	<b>36</b>	<b>180</b>
60.1	-	-	-	-	-	-	-	-
60.2	329	1.486	27	756	75	391	36	180
60.3	-	-	-	-	-	-	-	-
61	3	7	*	*	*	*	*	*
61.1	-	-	-	-	-	-	-	-
61.2	3	7	*	*	*	*	*	*
<b>62</b>	-	-	-	-	-	-	-	-
62.1	-	-	-	-	-	-	-	-
62.2	-	-	-	-	-	-	-	-
62.3	-	-	-	-	-	-	-	-
<b>63</b>	<b>88</b>	<b>597</b>	<b>28</b>	<b>246</b>	<b>15</b>	<b>72</b>	<b>11</b>	<b>117</b>
63.1	20	339	5	140	4	25	3	64
63.2	20	75	3	12	3	13	1	1
63.3	32	129	15	67	6	27	5	48
63.4	16	54	5	27	2	7	2	4
64	6	8	*	*	*	*	*	*
64.1	6	8	*	*	*	*	*	*
64.2	-	-	-	-	-	-	-	-
<b>J INTERMEDIAZIONE MONETARIA E FI- NANZIARIA</b>	<b>279</b>	<b>1.228</b>	<b>129</b>	<b>949</b>	<b>55</b>	<b>736</b>	<b>18</b>	<b>84</b>
<b>65</b>	<b>46</b>	<b>655</b>	<b>26</b>	<b>608</b>	<b>10</b>	<b>533</b>	<b>2</b>	<b>35</b>
65.1	4	494	4	494	1	452	1	33
65.2	42	161	22	114	9	81	1	2
<b>66</b>	-	-	-	-	-	-	-	-
66.0	-	-	-	-	-	-	-	-
<b>67</b>	<b>233</b>	<b>573</b>	<b>103</b>	<b>341</b>	<b>45</b>	<b>203</b>	<b>16</b>	<b>49</b>
67.1	16	27	7	14	2	5	2	3
67.2	217	546	96	327	43	198	14	46
<b>K ATTIVITÀ IMMOBILIARI, NOLEGGIO, IN- FORMATICA, RICERCA, ALTRE ATTIVITÀ PROFESSIONALI ED IMPRENDITORIALI</b>	<b>2.216</b>	<b>5.166</b>	<b>1.202</b>	<b>3.431</b>	<b>369</b>	<b>1.525</b>	<b>61</b>	<b>517</b>
<b>70</b>	<b>110</b>	<b>200</b>	<b>23</b>	<b>55</b>	<b>4</b>	<b>16</b>	-	-
70.1	21	37	5	13	1	3	-	-
70.2	9	12	1	2	-	-	-	-
70.3	80	151	17	40	3	13	-	-
<b>71</b>	<b>24</b>	<b>48</b>	*	*	*	*	*	*
71.1	3	5	*	*	*	*	*	*
71.2	2	11	*	*	*	*	*	*
71.3	3	6	*	*	*	*	*	*
71.4	16	26	9	16	2	5	-	-
<b>72</b>	<b>128</b>	<b>436</b>	<b>104</b>	<b>357</b>	<b>32</b>	<b>146</b>	<b>7</b>	<b>39</b>
72.1	3	10	*	*	*	*	*	*
72.2	31	138	29	136	9	75	4	20
72.3	70	230	60	189	18	64	2	18
72.4	1	1	*	*	*	*	*	*
72.5	18	46	9	21	3	5	-	-
72.6	5	11	*	*	*	*	*	*
<b>73</b>	<b>11</b>	<b>27</b>	*	*	*	*	*	*
73.1	10	26	*	*	*	*	*	*
73.2	1	1	*	*	*	*	*	*
<b>74</b>	<b>1.943</b>	<b>4.455</b>	<b>1.055</b>	<b>2.967</b>	<b>328</b>	<b>1.344</b>	<b>53</b>	<b>471</b>
74.1	990	1.937	623	1.424	163	540	19	84
74.2	627	928	342	585	110	259	19	63
74.3	5	39	4	37	2	32	1	4
74.4	46	117	24	75	12	31	4	27
74.5	-	-	-	-	-	-	-	-
74.6	8	147	4	94	5	95	-	-
74.7	118	673	11	331	8	45	3	13
74.8	149	614	47	421	28	342	7	280

**Tavola 3.7 segue - Imprese e addetti che utilizzano attrezzature informatiche, beni capitali in leasing, che sono consorziate o associate con altre strutture per sezione, sottosezione, divisione e gruppo di attività economica, classe di addetti e tipo di comune**

ATTIVITÀ ECONOMICHE CLASSI DI ADDETTI TIPO DI COMUNE	TOTALE IMPRESE (a)		DI CUI IMPRESE					
			CON UTILIZZO DI ATTREZZATURE INFORMATICHE		CON UTILIZZO DI BENI CAPITALI IN LEASING		CONSORZiate O ASSOCIATE TEMPORANEAMENTE (b)	
	N.	Addetti	N.	Addetti	N.	Addetti	N.	Addetti
<b>M ISTRUZIONE</b>	<b>75</b>	<b>502</b>	<b>25</b>	<b>312</b>	<b>11</b>	<b>55</b>	<b>3</b>	<b>36</b>
80	75	502	25	312	11	55	3	36
80.1	4	30	-	-	-	-	1	12
80.2	11	136	7	116	1	4	-	-
80.3	-	-	-	-	-	-	-	-
80.4	60	336	18	196	10	51	2	24
<b>N SANITÀ E ALTRI SERVIZI SOCIALI</b>	<b>790</b>	<b>2.443</b>	<b>131</b>	<b>1.077</b>	<b>111</b>	<b>558</b>	<b>12</b>	<b>52</b>
85	790	2.443	131	1.077	111	558	12	52
85.1	758	2.164	128	1.002	111	558	8	13
85.2	17	18	-	-	-	-	1	1
85.3	15	261	3	75	-	-	3	38
<b>O ALTRI SERVIZI PUBBLICI, SOCIALI E PERSONALI</b>	<b>1.459</b>	<b>3.133</b>	<b>59</b>	<b>478</b>	<b>118</b>	<b>473</b>	<b>31</b>	<b>190</b>
90	12	159	4	99	4	109	4	46
90.0	12	159	4	99	4	109	4	46
92	260	772	30	141	31	149	18	107
92.1	3	13	*	*	*	*	*	*
92.2	26	85	*	*	*	*	*	*
92.3	68	158	3	8	6	19	2	14
92.4	1	1	*	*	*	*	*	*
92.5	4	87	2	37	-	-	1	29
92.6	79	206	6	34	8	41	6	37
92.7	79	222	6	30	5	29	7	15
93	1.187	2.202	25	238	83	215	9	37
93.0	1.187	2.202	25	238	83	215	9	37
<b>TOTALE</b>	<b>17.367</b>	<b>63.822</b>	<b>3.387</b>	<b>29.480</b>	<b>2.337</b>	<b>23.089</b>	<b>419</b>	<b>4.879</b>
di cui imprese:								
- artigiane	5.267	14.899	387	2.354	727	3.828	107	511
- dell'industria in senso stretto (c)	2.353	19.663	433	11.521	510	11.219	51	1.362
- dei servizi	13.358	35.576	2.705	14.306	1.569	8.504	299	2.577
<b>CLASSE DI ADDETTI</b>								
1	8.324	8.324	1.008	1.008	524	524	123	123
2	3.824	7.648	589	1.178	455	910	64	128
3 - 5	3.338	12.210	881	3.290	658	2.476	83	316
6 - 9	949	6.770	389	2.821	281	2.059	49	350
10 - 19	595	7.866	297	4.013	249	3.325	54	738
20 - 49	256	7.384	155	4.618	115	3.447	33	926
50 - 99	43	3.070	33	2.358	28	1.978	5	365
100 - 199	21	2.689	*	*	*	*	*	*
200 - 499	13	4.087	13	4.087	9	2.773	3	817
500 - 999	3	2.273	*	*	*	*	*	*
1.000 e più	1	1.501	*	*	*	*	*	*
<b>TOTALE</b>	<b>17.367</b>	<b>63.822</b>	<b>3.387</b>	<b>29.480</b>	<b>2.337</b>	<b>23.089</b>	<b>419</b>	<b>4.879</b>
<b>TIPO DI COMUNE</b>								
- Comune capoluogo	8.491	31.039	2.146	16.224	1.284	11.373	197	2.319
- Altri comuni	8.876	32.783	1.241	13.256	1.053	11.716	222	2.560
<b>TOTALE</b>	<b>17.367</b>	<b>63.822</b>	<b>3.387</b>	<b>29.480</b>	<b>2.337</b>	<b>23.089</b>	<b>419</b>	<b>4.879</b>

(a) Riferito alle imprese censite in complesso

(b) Con altre strutture (imprese o istituzioni)

(c) Comprende le sezioni di attività: C - Estrazione di minerali; D - Attività manifatturiere; E - Produzione e distribuzione di energia elettrica, gas e acqua

**Tavola 3.8 - Imprese dell'industria manifatturiera e addetti per sistema di produzione, sezione, sottosezione, divisione e gruppo di attività economica, classe di addetti e tipo di comune**

ATTIVITÀ ECONOMICHE CLASSI DI ADDETTI TIPO DI COMUNE	PRODUZIONE IN SERIE									
	CON LAVORAZIONE COM- PLETAMENTE AUTOMA- TIZZATA		CON LAVORAZIONE NON COMPLETAMENTE AUTO- MATIZZATA		TOTALE		NON IN SERIE		TOTALE	
	N.	Addetti	N.	Addetti	N.	Addetti	N.	Addetti	N.	Addetti
<b>D</b>	<b>ATTIVITÀ MANIFATTURIERE</b>									
<b>DA</b>	<b>INDUSTRIE ALIMENTARI, DELLE BE- VANDE E DEL TABACCO</b>									
	54	2.050	370	7.635	424	9.685	1.902	8.709	2.326	18.394
	21	127	72	750	93	877	346	1.466	439	2.343
<b>15</b>	*	*	*	*	*	*	*	*	438	2.089
15.1	-	-	3	22	3	22	23	336	26	358
15.2	*	*	*	*	*	*	*	*	1	1
15.3	*	*	*	*	*	*	*	*	3	28
15.4	7	20	25	64	32	84	67	233	99	317
15.5	-	-	5	54	5	54	2	7	7	61
15.6	3	14	1	6	4	20	15	31	19	51
15.7	*	*	*	*	*	*	*	*	1	8
15.8	6	43	31	235	37	278	231	806	268	1.084
15.9	*	*	*	*	*	*	*	*	14	181
16	*	*	*	*	*	*	*	*	1	254
16.0	*	*	*	*	*	*	*	*	1	254
<b>DB</b>	<b>INDUSTRIE TESSILI E DELL'ABBIGLIA- MENTO</b>									
	4	16	118	3.580	122	3.596	331	1.824	453	5.420
<b>17</b>	*	*	*	*	*	*	*	*	66	407
17.1	*	*	*	*	*	*	*	*	1	2
17.2	*	*	*	*	*	*	*	*	2	6
17.3	-	-	6	55	6	55	2	3	8	58
17.4	-	-	4	68	4	68	12	61	16	129
17.5	-	-	4	22	4	22	10	35	14	57
17.6	1	3	3	36	4	39	13	64	17	103
17.7	-	-	5	27	5	27	3	25	8	52
<b>18</b>	*	*	*	*	*	*	*	*	387	5.013
18.1	*	*	*	*	*	*	*	*	2	3
18.2	*	*	*	*	*	*	*	*	359	4.915
18.3	-	-	-	-	-	-	26	95	26	95
<b>DC</b>	<b>INDUSTRIE CONCIARIE, FABBRICA- ZIONE DI PRODOTTI IN CUOIO, PELLE E SIMILARI</b>									
	2	41	12	246	14	287	15	117	29	404
<b>19</b>	*	41	12	246	14	287	15	117	29	404
19.1	*	*	*	*	*	*	*	*	1	34
19.2	*	*	*	*	*	*	*	*	14	131
19.3	1	21	9	188	10	209	4	30	14	239
<b>DD</b>	<b>INDUSTRIA DEL LEGNO E DEI PRO- DOTTI IN LEGNO</b>									
	*	*	*	*	*	*	*	*	214	519
<b>20</b>	*	*	*	*	*	*	*	*	214	519
20.1	-	-	1	27	1	27	5	8	6	35
20.2	*	*	*	*	*	*	*	*	2	15
20.3	-	-	12	70	12	70	160	301	172	371
20.4	*	*	*	*	*	*	*	*	3	32
20.5	-	-	1	19	1	19	30	47	31	66
<b>DE</b>	<b>FABBRICAZIONE DELLA PASTA- CARTA, DELLA CARTA E DEI PRO- DOTTI DI CARTA; STAMPA ED EDITO- RIA</b>									
	2	1.508	22	470	24	1.978	115	504	139	2.482
<b>21</b>	1	1.501	7	269	8	1.770	9	50	17	1.820
21.1	-	-	-	-	-	-	-	-	-	-
21.2	1	1.501	7	269	8	1.770	9	50	17	1.820
<b>22</b>	1	7	15	201	16	208	106	454	122	662
22.1	*	*	*	*	*	*	*	*	27	151
22.2	-	-	12	110	12	110	81	399	93	509
22.3	*	*	*	*	*	*	*	*	2	2
<b>DF</b>	<b>FABBRICAZIONE DI COKE, RAFFINE- RIE DI PETROLIO, TRATTAMENTO DEI COMBUSTIBILI NUCLEARI</b>									
	2	2	-	-	2	2	2	11	4	13
<b>23</b>	2	2	-	-	2	2	2	11	4	13
23.1	-	-	-	-	-	-	-	-	-	-
23.2	2	2	-	-	2	2	2	11	4	13
23.3	-	-	-	-	-	-	-	-	-	-
<b>DG</b>	<b>FABBRICAZIONE DI PRODOTTI CHI- MICI E DI FIBRE SINTETICHE E ARTIFI- CIALI</b>									
	*	*	*	*	*	*	*	*	22	744
<b>24</b>	*	*	*	*	*	*	*	*	22	744
24.1	*	*	*	*	*	*	*	*	2	14
24.2	-	-	-	-	-	-	-	-	-	-
24.3	-	-	4	20	4	20	1	6	5	26
24.4	*	*	*	*	*	*	*	*	1	586
24.5	*	*	*	*	*	*	*	*	2	25
24.6	-	-	5	38	5	38	7	55	12	93
24.7	-	-	-	-	-	-	-	-	-	-
<b>DH</b>	<b>FABBRICAZIONE DI ARTICOLI IN GOMMA E MATERIE PLASTICHE</b>									
	3	20	14	202	17	222	16	103	33	325
<b>25</b>	3	20	14	202	17	222	16	103	33	325
25.1	-	-	2	10	2	10	4	60	6	70
25.2	3	20	12	192	15	212	12	43	27	255

**Tavola 3.8 segue - Imprese dell'industria manifatturiera e addetti per sistema di produzione, sezione, sottosezione, divisione e gruppo di attività economica, classe di addetti e tipo di comune**

ATTIVITÀ ECONOMICHE CLASSI DI ADDETTI TIPO DI COMUNE	PRODUZIONE IN SERIE									
	CON LAVORAZIONE COM- PLETAMENTE AUTOMA- TIZZATA		CON LAVORAZIONE NON COMPLETAMENTE AUTO- MATIZZATA		TOTALE		NON IN SERIE		TOTALE	
	N.	Addetti	N.	Addetti	N.	Addetti	N.	Addetti	N.	Addetti
<b>DI FABBRICAZIONE DI PRODOTTI DELLA LAVORAZIONE DI MINERALI NON METALLIFERI</b>	<b>8</b>	<b>174</b>	<b>15</b>	<b>165</b>	<b>23</b>	<b>339</b>	<b>84</b>	<b>496</b>	<b>107</b>	<b>835</b>
26	8	174	15	165	23	339	84	496	107	835
26.1	-	-	-	-	-	-	12	47	12	47
26.2	-	-	-	-	-	-	8	13	8	13
26.3	-	-	-	-	-	-	-	-	-	-
26.4	*	*	*	*	*	*	*	*	7	120
26.5	*	*	*	*	*	*	*	*	2	25
26.6	5	129	11	94	16	223	21	173	37	396
26.7	2	8	1	10	3	18	37	194	40	212
26.8	*	*	*	*	*	*	*	*	1	22
<b>DJ PRODUZIONE DI METALLO E FABBRICAZIONE DI PRODOTTI IN METALLO</b>	<b>6</b>	<b>108</b>	<b>33</b>	<b>462</b>	<b>39</b>	<b>570</b>	<b>245</b>	<b>1.703</b>	<b>284</b>	<b>2.273</b>
27	*	*	*	*	*	*	*	*	3	41
27.1	-	-	-	-	-	-	-	-	-	-
27.2	*	*	*	*	*	*	*	*	1	4
27.3	*	*	*	*	*	*	*	*	2	37
27.4	-	-	-	-	-	-	-	-	-	-
27.5	-	-	-	-	-	-	-	-	-	-
28	*	*	*	*	*	*	*	*	281	2.232
28.1	3	14	18	303	21	317	113	1.188	134	1.505
28.2	*	*	*	*	*	*	*	*	3	123
28.3	-	-	-	-	-	-	-	-	-	-
28.4	*	*	*	*	*	*	*	*	3	30
28.5	*	*	*	*	*	*	*	*	23	196
28.6	-	-	3	8	3	8	8	32	11	40
28.7	1	74	7	30	8	104	99	234	107	338
<b>DK FABBRICAZIONE DI MACCHINE ED APPARECCHI MECCANICI, COMPRESI L'INSTALLAZIONE, IL MONTAGGIO, LA RIPARAZIONE E LA MANUTENZIONE</b>	<b>4</b>	<b>45</b>	<b>15</b>	<b>391</b>	<b>19</b>	<b>436</b>	<b>91</b>	<b>545</b>	<b>110</b>	<b>981</b>
29	4	45	15	391	19	436	91	545	110	981
29.1	-	-	1	7	1	7	8	24	9	31
29.2	-	-	6	232	6	232	51	302	57	534
29.3	-	-	2	31	2	31	10	43	12	74
29.4	*	*	*	*	*	*	*	*	7	147
29.5	2	32	4	26	6	58	17	133	23	191
29.6	-	-	-	-	-	-	-	-	-	-
29.7	*	*	*	*	*	*	*	*	2	4
<b>DL FABBRICAZIONE DI MACCHINE ELETTRICHE E DI APPARECCHIATURE ELETTRICHE ED OTTICHE</b>	<b>1</b>	<b>3</b>	<b>22</b>	<b>227</b>	<b>23</b>	<b>230</b>	<b>300</b>	<b>950</b>	<b>323</b>	<b>1.180</b>
30	*	*	*	*	*	*	*	*	2	90
30.0	*	*	*	*	*	*	*	*	2	90
31	-	-	9	101	9	101	66	354	75	455
31.1	-	-	3	34	3	34	7	51	10	85
31.2	-	-	2	43	2	43	8	94	10	137
31.3	-	-	-	-	-	-	-	-	-	-
31.4	-	-	-	-	-	-	-	-	-	-
31.5	-	-	2	7	2	7	14	94	16	101
31.6	-	-	2	17	2	17	37	115	39	132
32	*	*	*	*	*	*	*	*	58	226
32.1	-	-	4	69	4	69	4	29	8	98
32.2	-	-	-	-	-	-	49	123	49	123
32.3	*	*	*	*	*	*	*	*	1	5
33	1	3	9	57	10	60	178	349	188	409
33.1	-	-	5	12	5	12	158	290	163	302
33.2	*	*	*	*	*	*	*	*	9	61
33.3	*	*	*	*	*	*	*	*	1	3
33.4	-	-	-	-	-	-	15	43	15	43
33.5	-	-	-	-	-	-	-	-	-	-
<b>DM FABBRICAZIONE DI MEZZI DI TRASPORTO</b>	<b>-</b>	<b>-</b>	<b>2</b>	<b>68</b>	<b>2</b>	<b>68</b>	<b>7</b>	<b>82</b>	<b>9</b>	<b>150</b>
34	-	-	2	68	2	68	3	71	5	139
34.1	-	-	-	-	-	-	-	-	-	-
34.2	*	*	*	*	*	*	*	*	3	112
34.3	*	*	*	*	*	*	*	*	2	27
35	-	-	-	-	-	-	4	11	4	11
35.1	*	*	*	*	*	*	*	*	2	9
35.2	-	-	-	-	-	-	-	-	-	-
35.3	-	-	-	-	-	-	-	-	-	-
35.4	*	*	*	*	*	*	*	*	2	2
35.5	-	-	-	-	-	-	-	-	-	-

**Tavola 3.8 segue - Imprese dell'industria manifatturiera e addetti per sistema di produzione, sezione, sottosezione, divisione e gruppo di attività economica, classe di addetti e tipo di comune**

ATTIVITÀ ECONOMICHE CLASSI DI ADDETTI TIPO DI COMUNE	PRODUZIONE IN SERIE									
	CON LAVORAZIONE COM- PLETAMENTE AUTOMA- TIZZATA		CON LAVORAZIONE NON COMPLETAMENTE AUTO- MATIZZATA		TOTALE		NON IN SERIE		TOTALE	
	N.	Addetti	N.	Addetti	N.	Addetti	N.	Addetti	N.	Addetti
<b>DN ALTRE INDUSTRIE MANIFATTURIERE</b>	<b>1</b>	<b>6</b>	<b>16</b>	<b>262</b>	<b>17</b>	<b>268</b>	<b>143</b>	<b>457</b>	<b>160</b>	<b>725</b>
36	*	*	*	*	*	*	*	*	158	723
36.1	-	-	12	230	12	230	85	301	97	531
36.2	-	-	1	2	1	2	32	64	33	66
36.3	*	*	*	*	*	*	*	*	3	5
36.4	*	*	*	*	*	*	*	*	2	24
36.5	*	*	*	*	*	*	*	*	2	3
36.6	*	*	*	*	*	*	*	*	21	94
37	*	*	*	*	*	*	*	*	2	2
37.1	*	*	*	*	*	*	*	*	2	2
37.2	-	-	-	-	-	-	-	-	-	-
<b>TOTALE</b>	<b>54</b>	<b>2.050</b>	<b>370</b>	<b>7.635</b>	<b>424</b>	<b>9.685</b>	<b>1.902</b>	<b>8.709</b>	<b>2.326</b>	<b>18.394</b>
- di cui imprese artigiane	-	-	120	829	120	829	1.477	5.166	1.597	5.995
<b>CLASSE DI ADDETTI</b>										
1	6	6	40	40	46	46	775	775	821	821
2	10	20	44	88	54	108	340	680	394	788
3 - 5	10	35	84	322	94	357	417	1.564	511	1.921
6 - 9	11	79	54	401	65	480	160	1.158	225	1.638
10 - 19	6	86	62	853	68	939	145	1.980	213	2.919
20 - 49	9	249	60	1.850	69	2.099	52	1.381	121	3.480
50 - 99	1	74	13	972	14	1.046	10	677	24	1.723
100 - 199	-	-	8	983	8	983	2	227	10	1.210
200 - 499	*	*	*	*	*	*	*	*	4	1.082
500 - 999	*	*	*	*	*	*	*	*	2	1.311
1.000 e più	*	*	*	*	*	*	*	*	1	1.501
<b>TOTALE</b>	<b>54</b>	<b>2.050</b>	<b>370</b>	<b>7.635</b>	<b>424</b>	<b>9.685</b>	<b>1.902</b>	<b>8.709</b>	<b>2.326</b>	<b>18.394</b>
<b>TIPO DI COMUNE</b>										
- Comune capoluogo	16	1.613	100	1.313	116	2.926	810	2.988	926	5.914
- Altri comuni	38	437	270	6.322	308	6.759	1.092	5.721	1.400	12.480
<b>TOTALE</b>	<b>54</b>	<b>2.050</b>	<b>370</b>	<b>7.635</b>	<b>424</b>	<b>9.685</b>	<b>1.902</b>	<b>8.709</b>	<b>2.326</b>	<b>18.394</b>

**Tavola 3.9 - Imprese artigiane e addetti per forma giuridica, sezione, sottosezione, divisione e gruppo di attività economica, classe di addetti e tipo di comune**

ATTIVITÀ ECONOMICHE CLASSI DI ADDETTI TIPO DI COMUNE	SOCIETÀ									
	IMPRESSE INDIVIDUALI		IN NOME COLLETTIVO		COOPERATIVE		ALTRE FORME (a)		TOTALE	
	N.	Addetti	N.	Addetti	N.	Addetti	N.	Addetti	N.	Addetti
<b>A</b>	<b>AGRICOLTURA, CACCIA E SILVICOLTURA</b>									
	6	6	3	6	-	-	1	2	10	14
01	6	6	3	6	-	-	1	2	10	14
01.4	6	6	3	6	-	-	1	2	10	14
02	-	-	-	-	-	-	-	-	-	-
02.0	-	-	-	-	-	-	-	-	-	-
<b>C</b>	<b>ESTRAZIONE DI MINERALI</b>									
<b>CA</b>	<b>ESTRAZIONE DI MINERALI ENERGETICI</b>									
	2	10	2	6	-	-	-	-	4	16
10	-	-	-	-	-	-	-	-	-	-
10.1	-	-	-	-	-	-	-	-	-	-
10.2	-	-	-	-	-	-	-	-	-	-
10.3	-	-	-	-	-	-	-	-	-	-
<b>CB</b>	<b>ESTRAZIONE DI MINERALI NON ENERGETICI</b>									
	2	10	2	6	-	-	-	-	4	16
14	2	10	2	6	-	-	-	-	4	16
14.1	1	7	1	3	-	-	-	-	2	10
14.2	1	3	1	3	-	-	-	-	2	6
14.3	-	-	-	-	-	-	-	-	-	-
14.4	-	-	-	-	-	-	-	-	-	-
14.5	-	-	-	-	-	-	-	-	-	-
<b>D</b>	<b>ATTIVITÀ MANIFATTURIERE</b>									
<b>DA</b>	<b>INDUSTRIE ALIMENTARI, DELLE BEVANDE E DEL TABACCO</b>									
	1.212	3.541	283	1.965	7	76	95	413	1.597	5.995
15	230	696	56	264	1	20	24	91	311	1.071
15.1	8	42	5	27	-	-	-	-	13	69
15.2	-	-	-	-	-	-	-	-	-	-
15.3	-	-	-	-	-	-	-	-	-	-
15.4	40	109	9	40	1	20	7	24	57	193
15.5	2	7	2	11	-	-	-	-	4	18
15.6	8	11	-	-	-	-	2	6	10	17
15.7	-	-	-	-	-	-	-	-	-	-
15.8	171	525	39	183	-	-	15	61	225	769
15.9	1	2	1	3	-	-	-	-	2	5
16	-	-	-	-	-	-	-	-	-	-
16.0	-	-	-	-	-	-	-	-	-	-
<b>DB</b>	<b>INDUSTRIE TESSILI E DELL'ABBIGLIAMENTO</b>									
	235	991	43	574	5	52	15	119	298	1.736
17	34	126	8	82	-	-	4	13	46	221
17.1	1	2	-	-	-	-	-	-	1	2
17.2	1	2	-	-	-	-	-	-	1	2
17.3	-	-	-	-	-	-	1	3	1	3
17.4	7	29	3	29	-	-	1	3	11	61
17.5	8	21	4	30	-	-	1	5	13	56
17.6	13	58	1	23	-	-	1	2	15	83
17.7	4	14	-	-	-	-	-	-	4	14
18	201	865	35	492	5	52	11	106	252	1.515
18.1	2	3	-	-	-	-	-	-	2	3
18.2	180	820	30	445	5	52	11	106	226	1.423
18.3	19	42	5	47	-	-	-	-	24	89
<b>DC</b>	<b>INDUSTRIE CONCIARIE, FABBRICAZIONE DI PRODOTTI IN CUOIO, PELLE E SIMILARI</b>									
	15	123	5	58	-	-	-	-	20	181
19	15	123	5	58	-	-	-	-	20	181
19.1	-	-	-	-	-	-	-	-	-	-
19.2	9	74	4	37	-	-	-	-	13	111
19.3	6	49	1	21	-	-	-	-	7	70
<b>DD</b>	<b>INDUSTRIA DEL LEGNO E DEI PRODOTTI IN LEGNO</b>									
	157	286	13	53	-	-	9	22	179	361
20	157	286	13	53	-	-	9	22	179	361
20.1	2	2	1	2	-	-	-	-	3	4
20.2	-	-	1	6	-	-	-	-	1	6
20.3	127	244	10	26	-	-	7	18	144	288
20.4	1	1	1	19	-	-	-	-	2	20
20.5	27	39	-	-	-	-	2	4	29	43
<b>DE</b>	<b>FABBRICAZIONE DELLA PASTA-CARTA, DELLA CARTA E DEI PRODOTTI DI CARTA; STAMPA ED EDITORIA</b>									
	53	172	18	131	-	-	10	54	81	357
21	3	7	2	11	-	-	-	-	5	18
21.1	-	-	-	-	-	-	-	-	-	-
21.2	3	7	2	11	-	-	-	-	5	18
22	50	165	16	120	-	-	10	54	76	339
22.1	5	13	-	-	-	-	-	-	5	13
22.2	43	150	16	120	-	-	10	54	69	324
22.3	2	2	-	-	-	-	-	-	2	2
<b>DF</b>	<b>FABBRICAZIONE DI COKE, RAFFINERIE DI PETROLIO, TRATTAMENTO DEI COMBUSTIBILI NUCLEARI</b>									
23	-	-	-	-	-	-	-	-	-	-
23.2	-	-	-	-	-	-	-	-	-	-

**Tavola 3.9 segue - Imprese artigiane e addetti per forma giuridica, sezione, sottosezione, divisione e gruppo di attività economica, classe di addetti e tipo di comune**

ATTIVITÀ ECONOMICHE CLASSI DI ADDETTI TIPO DI COMUNE	SOCIETÀ									
	IMPRESSE INDIVIDUALI		IN NOME COLLETTIVO		COOPERATIVE		ALTRE FORME (a)		TOTALE	
	N.	Addetti	N.	Addetti	N.	Addetti	N.	Addetti	N.	Addetti
<b>DG FABBRICAZIONE DI PRODOTTI CHIMICI E DI FIBRE SINTETICHE E ARTIFICIALI</b>	<b>7</b>	<b>23</b>	<b>3</b>	<b>17</b>	-	-	-	-	<b>10</b>	<b>40</b>
24	7	23	3	17	-	-	-	-	10	40
24.1	1	8	-	-	-	-	-	-	1	8
24.2	-	-	-	-	-	-	-	-	-	-
24.3	1	1	2	12	-	-	-	-	3	13
24.4	-	-	-	-	-	-	-	-	-	-
24.5	-	-	-	-	-	-	-	-	-	-
24.6	5	14	1	5	-	-	-	-	6	19
24.7	-	-	-	-	-	-	-	-	-	-
<b>DH FABBRICAZIONE DI ARTICOLI IN GOMMA E MATERIE PLASTICHE</b>	<b>14</b>	<b>60</b>	<b>4</b>	<b>15</b>	-	-	-	-	<b>18</b>	<b>75</b>
25	14	60	4	15	-	-	-	-	18	75
25.1	2	12	1	5	-	-	-	-	3	17
25.2	12	48	3	10	-	-	-	-	15	58
<b>DI FABBRICAZIONE DI PRODOTTI DELLA LAVORAZIONE DI MINERALI NON METALLIFERI</b>	<b>38</b>	<b>106</b>	<b>22</b>	<b>173</b>	-	-	<b>3</b>	<b>9</b>	<b>63</b>	<b>288</b>
26	38	106	22	173	-	-	3	9	63	288
26.1	5	12	4	24	-	-	1	3	10	39
26.2	6	6	-	-	-	-	-	-	6	6
26.3	-	-	-	-	-	-	-	-	-	-
26.4	1	2	1	20	-	-	-	-	2	22
26.5	1	2	-	-	-	-	-	-	1	2
26.6	6	21	7	53	-	-	-	-	13	74
26.7	19	63	10	76	-	-	2	6	31	145
26.8	-	-	-	-	-	-	-	-	-	-
<b>DJ PRODUZIONE DI METALLO E FABBRICAZIONE DI PRODOTTI IN METALLO</b>	<b>151</b>	<b>460</b>	<b>37</b>	<b>208</b>	-	-	<b>15</b>	<b>70</b>	<b>203</b>	<b>738</b>
27	-	-	-	-	-	-	-	-	-	-
27.2	-	-	-	-	-	-	-	-	-	-
27.3	-	-	-	-	-	-	-	-	-	-
27.4	-	-	-	-	-	-	-	-	-	-
27.5	-	-	-	-	-	-	-	-	-	-
28	151	460	37	208	-	-	15	70	203	738
28.1	67	265	18	108	-	-	9	44	94	417
28.2	1	19	-	-	-	-	-	-	1	19
28.3	-	-	-	-	-	-	-	-	-	-
28.4	-	-	2	6	-	-	-	-	2	6
28.5	8	23	5	32	-	-	2	10	15	65
28.6	3	7	1	6	-	-	-	-	4	13
28.7	72	146	11	56	-	-	4	16	87	218
<b>DK FABBRICAZIONE DI MACCHINE ED APPARECCHI MECCANICI, COMPRESI L'INSTALLAZIONE, IL MONTAGGIO, LA RIPARAZIONE E LA MANUTENZIONE</b>	<b>46</b>	<b>131</b>	<b>13</b>	<b>78</b>	-	-	<b>2</b>	<b>9</b>	<b>61</b>	<b>216</b>
29	46	131	13	78	-	-	2	9	61	216
29.1	5	14	1	5	-	-	-	-	6	19
29.2	27	69	8	44	-	-	2	9	37	122
29.3	6	22	1	12	-	-	-	-	7	34
29.4	2	8	-	-	-	-	-	-	2	8
29.5	5	16	3	15	-	-	-	-	8	31
29.6	-	-	-	-	-	-	-	-	-	-
29.7	1	2	-	-	-	-	-	-	1	2
<b>DL FABBRICAZIONE DI MACCHINE ELETTRICHE E DI APPARECCHIATURE ELETTRICHE ED OTTICHE</b>	<b>170</b>	<b>280</b>	<b>48</b>	<b>281</b>	-	-	<b>13</b>	<b>28</b>	<b>231</b>	<b>589</b>
30	-	-	-	-	-	-	-	-	-	-
30.0	-	-	-	-	-	-	-	-	-	-
31	35	80	16	132	-	-	-	-	51	212
31.1	3	9	2	31	-	-	-	-	5	40
31.2	4	4	-	-	-	-	-	-	4	4
31.3	-	-	-	-	-	-	-	-	-	-
31.5	7	30	6	56	-	-	-	-	13	86
31.6	21	37	8	45	-	-	-	-	29	82
32	29	46	6	35	-	-	1	2	36	83
32.1	2	9	1	15	-	-	-	-	3	24
32.2	26	32	5	20	-	-	1	2	32	54
32.3	1	5	-	-	-	-	-	-	1	5
33	108	154	26	114	-	-	12	28	144	294
33.1	95	134	22	82	-	-	11	24	128	240
33.2	2	4	2	11	-	-	-	-	4	15
33.3	-	-	-	-	-	-	-	-	-	-
33.4	9	16	2	21	-	-	1	2	12	39
33.5	-	-	-	-	-	-	-	-	-	-
<b>DM FABBRICAZIONE DI MEZZI DI TRASPORTO</b>	<b>1</b>	<b>1</b>	-	-	-	-	-	-	<b>1</b>	<b>1</b>
34	-	-	-	-	-	-	-	-	-	-
34.2	-	-	-	-	-	-	-	-	-	-
34.3	-	-	-	-	-	-	-	-	-	-
35	1	1	-	-	-	-	-	-	1	1
35.1	-	-	-	-	-	-	-	-	-	-
35.2	-	-	-	-	-	-	-	-	-	-
35.4	1	1	-	-	-	-	-	-	1	1
35.5	-	-	-	-	-	-	-	-	-	-

**Tavola 3.9 segue - Imprese artigiane e addetti per forma giuridica, sezione, sottosezione, divisione e gruppo di attività economica, classe di addetti e tipo di comune**

ATTIVITÀ ECONOMICHE CLASSI DI ADDETTI TIPO DI COMUNE	SOCIETÀ									
	IMPRESE INDIVIDUALI		IN NOME COLLETTIVO		COOPERATIVE		ALTRE FORME (a)		TOTALE	
	N.	Addetti	N.	Addetti	N.	Addetti	N.	Addetti	N.	Addetti
<b>DN</b>	<b>ALTRE INDUSTRIE MANIFATTURIERE</b>									
<b>36</b>	95	212	21	115	1	4	4	11	121	342
36.1	58	133	13	95	1	4	2	6	74	238
36.2	18	36	6	12	-	-	1	2	25	50
36.3	2	2	-	-	-	-	1	3	3	5
36.4	-	-	-	-	-	-	-	-	-	-
36.5	2	3	-	-	-	-	-	-	2	3
36.6	13	36	2	8	-	-	-	-	15	44
<b>37</b>	2	2	-	-	-	-	-	-	2	2
37.1	2	2	-	-	-	-	-	-	2	2
37.2	-	-	-	-	-	-	-	-	-	-
<b>F</b>	<b>COSTRUZIONI</b>									
<b>45</b>	764	2.244	143	936	6	50	50	194	963	3.424
45.1	18	51	2	7	-	-	1	5	21	63
45.2	360	1.328	84	579	2	8	27	109	473	2.024
45.3	202	492	40	273	3	41	13	42	258	848
45.4	182	331	17	77	1	1	9	38	209	447
45.5	2	42	-	-	-	-	-	-	2	42
<b>G</b>	<b>COMMERCIO ALL'INGROSSO E AL DETTAGLIO; RIPARAZIONE DI AUTOVEICOLI, MOTOCICLI E DI BENI PERSONALI E PER LA CASA</b>									
<b>50</b>	946	1.711	137	590	2	11	65	186	1.150	2.498
50.2	464	869	81	371	1	7	46	122	592	1.369
50.4	424	810	78	358	1	7	46	122	549	1.297
50.5	24	37	1	8	-	-	-	-	25	45
51	16	22	2	5	-	-	-	-	18	27
51.2	30	55	10	43	1	4	1	4	42	106
51.3	1	1	1	5	-	-	-	-	2	6
51.4	9	15	1	9	1	4	1	4	12	32
51.5	9	16	4	8	-	-	-	-	13	24
51.6	5	9	3	19	-	-	-	-	8	28
52	6	14	1	2	-	-	-	-	7	16
52.2	452	787	46	176	-	-	18	60	516	1.023
52.4	89	186	7	26	-	-	2	5	98	217
52.5	216	415	28	117	-	-	12	43	256	575
52.7	4	6	1	4	-	-	-	-	5	10
<b>H</b>	<b>ALBERGHI E RISTORANTI</b>									
<b>55</b>	143	180	10	29	-	-	4	12	157	221
55.3	133	299	17	68	-	-	4	9	154	376
55.4	133	299	17	68	-	-	4	9	154	376
<b>I</b>	<b>TRASPORTI, MAGAZZINAGGIO E COMUNICAZIONI</b>									
<b>60</b>	88	209	14	60	-	-	3	7	105	276
60.1	45	90	3	8	-	-	1	2	49	100
60.2	198	399	35	150	4	38	1	2	238	589
61	183	360	33	137	2	19	1	2	219	518
61.2	-	-	-	-	-	-	-	-	-	-
63	15	39	2	13	2	19	-	-	19	71
63.1	5	13	1	9	1	10	-	-	7	32
63.2	10	26	1	4	1	9	-	-	12	39
<b>K</b>	<b>ATTIVITÀ IMMOBILIARI, NOLEGGIO, INFORMATICA, RICERCA, ALTRE ATTIVITÀ PROFESSIONALI ED IMPRENDITORIALI</b>									
<b>72</b>	144	289	20	78	-	-	1	2	165	369
72.5	11	23	4	16	-	-	-	-	15	39
74	11	23	4	16	-	-	-	-	15	39
74.7	133	266	16	62	-	-	1	2	150	330
74.8	81	194	8	47	-	-	1	2	90	243
<b>O</b>	<b>ALTRI SERVIZI PUBBLICI, SOCIALI E PERSONALI</b>									
<b>90</b>	52	72	8	15	-	-	-	-	60	87
90.0	910	1.374	29	118	-	-	47	126	986	1.618
93	-	-	2	12	-	-	-	-	2	12
93.0	-	-	2	12	-	-	-	-	2	12
<b>TOTALE</b>	910	1.374	27	106	-	-	47	126	984	1.606
<b>TOTALE</b>	910	1.374	27	106	-	-	47	126	984	1.606
<b>TOTALE</b>	4.315	9.873	669	3.917	19	175	264	934	5.267	14.899
<b>CLASSE DI ADDETTI</b>										
1	2.486	2.486	21	21	2	2	11	11	2.520	2.520
2	820	1.640	147	294	-	-	126	252	1.093	2.186
3 - 5	703	2.558	260	1.014	3	11	94	355	1.060	3.938
6 - 9	167	1.211	134	963	5	38	22	156	328	2.368
10 e più	139	1.978	107	1.625	9	124	11	160	266	3.887
<b>TOTALE</b>	4.315	9.873	669	3.917	19	175	264	934	5.267	14.899
<b>TIPO DI COMUNE</b>										
- Comune capoluogo	1.649	3.438	262	1.375	5	35	112	357	2.028	5.205
- Altri comuni	2.666	6.435	407	2.542	14	140	152	577	3.239	9.694
<b>TOTALE</b>	4.315	9.873	669	3.917	19	175	264	934	5.267	14.899

(a) Comprende le società semplici o di fatto e le "altre forme" di impresa



**Tavola 3.10 - Esercizi di commercio ambulante (commercio su aree pubbliche) e relativi addetti per classe di addetti, classe e categoria di attività economica**

ATTIVITÀ ECONOMICHE	ESERCIZI CON ADDETTI								
	1	2	3 - 5		6 E PIÙ		TOTALE		
			Esercizi	Addetti	Esercizi	Addetti	Esercizi	ADDETTI	
								In complesso	Di cui titolari e familiari
<b>52.62</b> Commercio al dettaglio ambulante in banchi e nei mercati	<b>132</b>	<b>25</b>	<b>4</b>	<b>13</b>	-	-	<b>161</b>	<b>195</b>	<b>193</b>
52.62.1 Commercio al dettaglio ambulante in banchi e nei mercati alimentari e bevande	88	10	2	6	-	-	100	114	114
52.62.2 Commercio al dettaglio ambulante in banchi e nei mercati di tessuti	7	-	-	-	-	-	7	7	7
52.62.3 Commercio al dettaglio ambulante in banchi e mercati di articoli di abbigliamento	20	7	-	-	-	-	27	34	34
52.62.4 Commercio al dettaglio ambulante in banchi e nei mercati di calzature e pelletterie	2	2	-	-	-	-	4	6	6
52.62.5 Commercio al dettaglio ambulante in banchi e nei mercati di mobili e articoli diversi per uso domestico	4	-	-	-	-	-	4	4	4
52.62.6 Commercio al dettaglio ambulante in banchi e nei mercati di articoli di occasione sia nuovi che usati	1	-	-	-	-	-	1	1	1
52.62.7 Commercio al dettaglio ambulante in banchi e nei mercati di altri articoli n.c.a.	10	6	2	7	-	-	18	29	27
<b>52.63</b> Commercio al dettaglio effettuato in altre forme al di fuori di negozi	<b>351</b>	<b>95</b>	<b>18</b>	<b>62</b>	-	-	<b>464</b>	<b>603</b>	<b>592</b>
52.63.3 Commercio al dettaglio effettuato in posti mobili di alimentari e bevande	97	24	6	19	-	-	127	164	161
52.63.4 Commercio al dettaglio effettuato in posti mobili di tessuti e articoli di abbigliamento	136	38	5	18	-	-	179	230	228
52.63.5 Altro commercio ambulante in posti mobili	118	33	7	25	-	-	158	209	203
<b>TOTALE</b>	<b>483</b>	<b>120</b>	<b>22</b>	<b>75</b>	-	-	<b>625</b>	<b>798</b>	<b>785</b>

**Tavola 3.11 - Esercizi di commercio ambulante (commercio su aree pubbliche) e relativi addetti per categoria posizionale, diffusione territoriale, numero di mezzi di trasporto in dotazione agli esercizi stessi e per classe e categoria di attività economica**

ATTIVITÀ ECONOMICHE	ADDETTI				ESERCIZI CON ATTIVITÀ COMMERCIALE SVOLTA			MEZZI DI TRASPORTO					
	Esercizi	Titolari	Familiari coadiuvanti	Altro personale	Totale	ESERCIZI CON ATTIVITÀ COMMERCIALE SVOLTA		Motoveicoli	Autovetture	Autocarri	Autonegozi	Altri	Esercizi con mezzi di trasporto non indicati (a)
						In un solo comune	In più comuni						
<b>52.62 Commercio al dettaglio ambulante in banchi e nei mercati</b>	<b>161</b>	<b>161</b>	<b>32</b>	<b>2</b>	<b>195</b>	<b>107</b>	<b>54</b>	<b>24</b>	<b>33</b>	<b>56</b>	<b>-</b>	<b>7</b>	<b>42</b>
52.62.1 Commercio al dettaglio ambulante in banchi e nei mercati alimentari e bevande	100	100	14	-	114	86	14	22	21	18	-	3	36
52.62.2 Commercio al dettaglio ambulante in banchi e nei mercati di tessuti	7	7	-	-	7	2	5	1	2	2	-	2	-
52.62.3 Commercio al dettaglio ambulante in banchi e mercati di articoli di abbigliamento	27	27	7	-	34	5	22	-	3	22	-	1	1
52.62.4 Commercio al dettaglio ambulante in banchi e nei mercati di calzature e pelletterie	4	4	2	-	6	-	4	-	-	4	-	-	-
52.62.5 Commercio al dettaglio ambulante in banchi e nei mercati di mobili e articoli diversi per uso domestico	4	4	-	-	4	-	4	-	1	3	-	-	-
52.62.6 Commercio al dettaglio ambulante in banchi e nei mercati di articoli di occasione sia nuovi che usati	1	1	-	-	1	1	-	-	-	1	-	-	-
52.62.7 Commercio al dettaglio ambulante in banchi e nei mercati di altri articoli n.c.a.	18	18	9	2	29	13	5	1	6	6	-	1	5
<b>52.63 Commercio al dettaglio effettuato in altre forme al di fuori di negozi</b>	<b>464</b>	<b>464</b>	<b>128</b>	<b>11</b>	<b>603</b>	<b>56</b>	<b>408</b>	<b>13</b>	<b>81</b>	<b>343</b>	<b>21</b>	<b>25</b>	<b>24</b>
52.63.3 Commercio al dettaglio effettuato in posti mobili di alimentari e bevande	127	127	34	3	164	35	92	8	26	74	18	11	9
52.63.4 Commercio al dettaglio effettuato in posti mobili di tessuti e articoli di abbigliamento	179	179	49	2	230	11	168	-	26	153	1	7	5
52.63.5 Altro commercio ambulante in posti mobili	158	158	45	6	209	10	148	5	29	116	2	7	10
<b>TOTALE</b>	<b>625</b>	<b>625</b>	<b>160</b>	<b>13</b>	<b>798</b>	<b>163</b>	<b>462</b>	<b>37</b>	<b>114</b>	<b>399</b>	<b>21</b>	<b>32</b>	<b>66</b>

(a) Comprende gli esercizi di commercio ambulante non interessati al fenomeno e quelli che, pur disponendo di mezzi di trasporto, non hanno fornito risposta

## Le Istituzioni

**Tavola 3.12 - Istituzioni per classe di addetti, forma istituzionale e tipo di comune**

FORME ISTITUZIONALI TIPO DI COMUNE	CLASSI DI ADDETTI											Totale
	0 - 1	2	3 - 5	6 - 9	10 - 19	20 - 49	50 - 99	100 - 199	200 - 499	500 - 999	1000 e più	
Ministero o organo costituzionale	-	-	-	-	-	-	-	-	-	-	-	-
Ente locale (regione, provincia, comune)	-	-	2	11	15	12	4	1	1	-	1	47
Comunità montana	-	-	-	1	-	1	-	-	-	-	-	2
Ente sanitario pubblico	-	-	-	-	-	-	-	-	-	2	1	3
Ente di previdenza	-	-	-	-	-	-	-	-	-	-	-	-
Ente economico o ente di ricerca	-	-	1	-	4	2	2	-	-	-	-	9
Ente di assistenza, culturale, sportivo	-	-	-	-	-	-	-	-	-	-	-	-
Associazione riconosciuta o fondazione	105	14	13	7	3	1	-	2	-	-	-	145
Associazione non riconosciuta	76	6	7	2	3	1	-	1	-	-	-	96
Altra forma	1	1	1	4	1	-	-	-	-	-	-	8
<b>TOTALE</b>	<b>182</b>	<b>21</b>	<b>24</b>	<b>25</b>	<b>26</b>	<b>17</b>	<b>6</b>	<b>4</b>	<b>1</b>	<b>2</b>	<b>2</b>	<b>310</b>
di cui:												
- istituzioni pubbliche	1	1	4	16	20	15	6	1	1	2	2	69
- istituzioni sociali private	181	20	20	9	6	2	-	3	-	-	-	241
TIPO DI COMUNE												
- Comune capoluogo	87	13	15	8	7	3	2	1	-	-	2	138
- Altri comuni	95	8	9	17	19	14	4	3	1	2	-	172
<b>TOTALE</b>	<b>182</b>	<b>21</b>	<b>24</b>	<b>25</b>	<b>26</b>	<b>17</b>	<b>6</b>	<b>4</b>	<b>1</b>	<b>2</b>	<b>2</b>	<b>310</b>

**Tavola 3.13 - Addetti alle istituzioni per classe di addetti e forma istituzionale**

FORME ISTITUZIONALI	CLASSI DI ADDETTI											Totale
	1	2	3 - 5	6 - 9	10 - 19	20 - 49	50 - 99	100 - 199	200 - 499	500 - 999	1000 e più	
Ministero o organo costituzionale	-	-	-	-	-	-	-	-	-	-	-	-
Ente locale (regione, provincia, comune)	-	-	8	82	216	337	302	120	241	-	1.784	3.090
Comunità montana	-	-	-	7	-	31	-	-	-	-	-	38
Ente sanitario pubblico	-	-	-	-	-	-	-	-	-	1.314	2.013	3.327
Ente di previdenza	-	-	-	-	-	-	-	-	-	-	-	-
Ente economico o ente di ricerca	-	-	3	-	47	65	121	-	-	-	-	236
Ente di assistenza, culturale, sportivo	-	-	-	-	-	-	-	-	-	-	-	-
Associazione riconosciuta o fondazione	47	28	50	49	43	38	-	228	-	-	-	483
Associazione non riconosciuta	26	12	27	15	40	22	-	127	-	-	-	269
Altra forma	-	2	3	29	12	-	-	-	-	-	-	46
<b>TOTALE</b>	<b>73</b>	<b>42</b>	<b>91</b>	<b>182</b>	<b>358</b>	<b>493</b>	<b>423</b>	<b>475</b>	<b>241</b>	<b>1.314</b>	<b>3.797</b>	<b>7.489</b>
di cui addetti alle:												
- istituzioni pubbliche	-	2	14	118	275	433	423	120	241	1.314	3.797	6.737
- istituzioni sociali private	73	40	77	64	83	60	-	355	-	-	-	752

**Tavola 3.14 - Istituzioni per classe di addetti, sezione, sottosezione, divisione, gruppo di attività economica e tipo di comune**

ATTIVITÀ ECONOMICHE TIPO DI COMUNE		CLASSI DI ADDETTI										Totale	
		0 - 1	2	3 - 5	6 - 9	10 - 19	20 - 49	50 - 99	100 - 199	199 - 499	500 - 999		1000 e più
<b>E</b>	<b>PRODUZIONE E DISTRIBUZIONE DI ENERGIA ELETTRICA, GAS E ACQUA</b>	-	-	2	1	-	-	-	-	-	-	-	3
41		-	-	2	1	-	-	-	-	-	-	-	3
41.0		-	-	2	1	-	-	-	-	-	-	-	3
<b>K</b>	<b>ATTIVITÀ IMMOBILIARI, NOLEGGIO, INFORMATICA, RICERCA, ALTRE ATTIVITÀ PROFESSIONALI ED IMPRENDITORIALI</b>	3	-	1	-	1	-	-	-	-	-	-	5
72		1	-	-	-	-	-	-	-	-	-	-	1
72.2		1	-	-	-	-	-	-	-	-	-	-	1
73		2	-	1	-	1	-	-	-	-	-	-	4
73.1		1	-	-	-	1	-	-	-	-	-	-	2
73.2		1	-	1	-	-	-	-	-	-	-	-	2
<b>L</b>	<b>PUBBLICA AMMINISTRAZIONE E DIFESA; ASSICURAZIONE SOCIALE OBBLIGATORIA</b>	-	-	3	13	17	15	5	1	1	-	1	56
75		-	-	3	13	17	15	5	1	1	-	1	56
75.1		-	-	3	13	17	15	5	1	1	-	1	56
<b>M</b>	<b>ISTRUZIONE</b>	4	1	3	3	2	-	-	1	-	-	-	14
80		4	1	3	3	2	-	-	1	-	-	-	14
80.1		1	-	-	1	-	-	-	-	-	-	-	2
80.2		-	1	1	2	2	-	-	1	-	-	-	7
80.3		1	-	-	-	-	-	-	-	-	-	-	1
80.4		2	-	2	-	-	-	-	-	-	-	-	4
<b>N</b>	<b>SANITÀ E ALTRI SERVIZI SOCIALI</b>	18	2	3	-	3	2	-	2	-	2	1	33
85		18	2	3	-	3	2	-	2	-	2	1	33
85.1		2	-	-	-	1	-	-	-	-	2	1	6
85.3		16	2	3	-	2	2	-	2	-	-	-	27
<b>O</b>	<b>ALTRI SERVIZI PUBBLICI, SOCIALI E PERSONALI</b>	157	18	12	8	3	-	1	-	-	-	-	199
91		92	11	10	6	3	-	1	-	-	-	-	123
91.1		17	3	5	5	-	-	1	-	-	-	-	31
91.2		-	1	1	-	-	-	-	-	-	-	-	2
91.3		75	7	4	1	3	-	-	-	-	-	-	90
92		65	7	2	2	-	-	-	-	-	-	-	76
92.3		13	1	1	1	-	-	-	-	-	-	-	16
92.5		2	-	1	-	-	-	-	-	-	-	-	3
92.6		41	4	-	1	-	-	-	-	-	-	-	46
92.7		9	2	-	-	-	-	-	-	-	-	-	11
<b>TOTALE</b>		<b>182</b>	<b>21</b>	<b>24</b>	<b>25</b>	<b>26</b>	<b>17</b>	<b>6</b>	<b>4</b>	<b>1</b>	<b>2</b>	<b>2</b>	<b>310</b>
di cui:													
- istituzioni pubbliche		1	1	4	16	20	15	6	1	1	2	2	69
- istituzioni sociali private		181	20	20	9	6	2	-	3	-	-	-	241
<b>TIPO DI COMUNE</b>													
- Comune capoluogo		87	13	15	8	7	3	2	1	-	-	2	138
- Altri comuni		95	8	9	17	19	14	4	3	1	2	-	172
<b>TOTALE</b>		<b>182</b>	<b>21</b>	<b>24</b>	<b>25</b>	<b>26</b>	<b>17</b>	<b>6</b>	<b>4</b>	<b>1</b>	<b>2</b>	<b>2</b>	<b>310</b>

**Tavola 3.15 - Addetti alle istituzioni per classe di addetti e sezione, sottosezione, divisione e gruppo di attività economica**

ATTIVITÀ ECONOMICHE	CLASSI DI ADDETTI											Totale
	1	2	3 - 5	6 - 9	10 - 19	20 - 49	50 - 99	100 - 199	200 - 499	500 - 999	1000 e più	
<b>E</b> <b>PRODUZIONE E DISTRIBUZIONE DI ENERGIA ELETTRICA, GAS E ACQUA</b>	-	-	6	6	-	-	-	-	-	-	-	12
41	-	-	6	6	-	-	-	-	-	-	-	12
41.0	-	-	6	6	-	-	-	-	-	-	-	12
<b>K</b> <b>ATTIVITÀ IMMOBILIARI, NOLEGGIO, INFORMATICA, RICERCA, ALTRE ATTIVITÀ PROFESSIONALI ED IMPRENDITORIALI</b>	1	-	3	-	15	-	-	-	-	-	-	19
73	1	-	3	-	15	-	-	-	-	-	-	19
73.1	-	-	-	-	15	-	-	-	-	-	-	15
73.2	1	-	3	-	-	-	-	-	-	-	-	4
<b>L</b> <b>PUBBLICA AMMINISTRAZIONE E DIFESA; ASSICURAZIONE SOCIALE OBBLIGATORIA</b>	-	-	11	98	236	433	355	120	241	-	1.784	3.278
75	-	-	11	98	236	433	355	120	241	-	1.784	3.278
75.1	-	-	11	98	236	433	355	120	241	-	1.784	3.278
<b>M</b> <b>ISTRUZIONE</b>	3	2	15	20	28	-	-	124	-	-	-	192
80	3	2	15	20	28	-	-	124	-	-	-	192
80.1	1	-	-	6	-	-	-	-	-	-	-	7
80.2	-	2	5	14	28	-	-	124	-	-	-	173
80.4	2	-	10	-	-	-	-	-	-	-	-	12
<b>N</b> <b>SANITÀ E ALTRI SERVIZI SOCIALI</b>	14	4	12	-	40	60	-	231	-	1.314	2.013	3.688
85	14	4	12	-	40	60	-	231	-	1.314	2.013	3.688
85.1	-	-	-	-	12	-	-	-	-	1.314	2.013	3.339
85.3	14	4	12	-	28	60	-	231	-	-	-	349
<b>O</b> <b>ALTRI SERVIZI PUBBLICI, SOCIALI E PERSONALI</b>	55	36	44	58	39	-	68	-	-	-	-	300
91	36	22	37	46	39	-	68	-	-	-	-	248
91.1	11	6	20	37	-	-	68	-	-	-	-	142
91.2	-	2	3	-	-	-	-	-	-	-	-	5
91.3	25	14	14	9	39	-	-	-	-	-	-	101
92	19	14	7	12	-	-	-	-	-	-	-	52
92.3	5	2	4	6	-	-	-	-	-	-	-	17
92.5	1	-	3	-	-	-	-	-	-	-	-	4
92.6	11	8	-	6	-	-	-	-	-	-	-	25
92.7	2	4	-	-	-	-	-	-	-	-	-	6
<b>TOTALE</b>	<b>73</b>	<b>42</b>	<b>91</b>	<b>182</b>	<b>358</b>	<b>493</b>	<b>423</b>	<b>475</b>	<b>241</b>	<b>1.314</b>	<b>3.797</b>	<b>7.489</b>
di cui addetti alle:												
- istituzioni pubbliche	-	2	14	118	275	433	423	120	241	1.314	3.797	6.737
- istituzioni sociali private	73	40	77	64	83	60	-	355	-	-	-	752

**Tavola 3.16 - Istituzioni e unità locali dipendenti secondo la diffusione territoriale per sezione, sottosezione, divisione e gruppo di attività economica, classe di addetti e tipo di comune**

ATTIVITÀ ECONOMICHE CLASSI DI ADDETTI TIPO DI COMUNE		ISTITUZIONI A DIFFUSIONE											
		COMUNALE				PROVINCIALE		REGIONALE		NAZIONALE		TOTALE	
				DI CUI PLURILocalizzate									
		Istituzioni	Unità locali	Istituzioni	Unità locali	Istituzioni	Unità locali	Istituzioni	Unità locali	Istituzioni	Unità locali	Istituzioni	Unità locali
<b>E</b>	<b>PRODUZIONE E DISTRIBUZIONE DI ENERGIA ELETTRICA, GAS E ACQUA</b>	<b>3</b>	<b>3</b>	-	-	-	-	-	-	-	-	<b>3</b>	<b>3</b>
41		3	3	-	-	-	-	-	-	-	-	3	3
41.0		3	3	-	-	-	-	-	-	-	-	3	3
<b>K</b>	<b>ATTIVITÀ IMMOBILIARI, NOLEGGIO, INFORMATICA, RICERCA, ALTRE ATTIVITÀ PROFESSIONALI ED IMPRENDITORIALI</b>	<b>4</b>	<b>4</b>	-	-	-	-	-	-	<b>1</b>	<b>2</b>	<b>5</b>	<b>6</b>
72		1	1	-	-	-	-	-	-	-	-	1	1
72.2		1	1	-	-	-	-	-	-	-	-	1	1
73		3	3	-	-	-	-	-	<b>1</b>	<b>2</b>	-	<b>4</b>	<b>5</b>
73.1		1	1	-	-	-	-	-	-	<b>2</b>	-	<b>2</b>	<b>3</b>
73.2		2	2	-	-	-	-	-	-	-	-	2	2
<b>L</b>	<b>PUBBLICA AMMINISTRAZIONE E DIFESA; ASSICURAZIONE SOCIALE OBBLIGATORIA</b>	<b>55</b>	<b>130</b>	<b>23</b>	<b>98</b>	<b>1</b>	<b>2</b>	-	-	-	-	<b>56</b>	<b>132</b>
75		55	130	23	98	1	2	-	-	-	-	56	132
75.1		55	130	23	98	1	2	-	-	-	-	56	132
<b>M</b>	<b>ISTRUZIONE</b>	<b>12</b>	<b>12</b>	-	-	-	-	<b>2</b>	<b>10</b>	-	-	<b>14</b>	<b>22</b>
80		12	12	-	-	-	-	2	10	-	-	14	22
80.1		2	2	-	-	-	-	-	-	-	-	2	2
80.2		6	6	-	-	-	-	1	7	-	-	7	13
80.3		1	1	-	-	-	-	-	-	-	-	1	1
80.4		3	3	-	-	-	-	1	3	-	-	4	6
<b>N</b>	<b>SANITÀ E ALTRI SERVIZI SOCIALI</b>	<b>28</b>	<b>28</b>	-	-	<b>3</b>	<b>49</b>	<b>1</b>	<b>4</b>	<b>1</b>	<b>5</b>	<b>33</b>	<b>86</b>
85		28	28	-	-	3	49	1	4	1	5	33	86
85.1		3	3	-	-	3	49	-	-	-	-	6	52
85.3		25	25	-	-	-	-	1	4	1	5	27	34
<b>O</b>	<b>ALTRI SERVIZI PUBBLICI, SOCIALI E PERSONALI</b>	<b>194</b>	<b>196</b>	<b>2</b>	<b>4</b>	<b>2</b>	<b>6</b>	-	-	<b>3</b>	<b>12</b>	<b>199</b>	<b>214</b>
91		118	119	1	2	2	6	-	-	3	12	123	137
91.1		29	29	-	-	2	6	-	-	-	-	31	35
91.2		2	2	-	-	-	-	-	-	-	-	2	2
91.3		87	88	1	2	-	-	-	-	3	12	90	100
92		76	77	1	2	-	-	-	-	-	-	76	77
92.3		16	16	-	-	-	-	-	-	-	-	16	16
92.5		3	3	-	-	-	-	-	-	-	-	3	3
92.6		46	47	1	2	-	-	-	-	-	-	46	47
92.7		11	11	-	-	-	-	-	-	-	-	11	11
<b>TOTALE</b>		<b>296</b>	<b>373</b>	<b>25</b>	<b>102</b>	<b>6</b>	<b>57</b>	<b>3</b>	<b>14</b>	<b>5</b>	<b>19</b>	<b>310</b>	<b>463</b>
di cui:													
	- istituzioni pubbliche	62	137	23	98	6	57	-	-	1	2	69	196
	- istituzioni sociali private	234	236	2	4	-	-	3	14	4	17	241	267
<b>CLASSE DI ADDETTI</b>													
0 - 1		181	182	1	2	-	-	1	3	-	-	182	185
2		21	22	1	2	-	-	-	-	-	-	21	22
3 - 5		23	24	1	2	-	-	-	-	1	3	24	27
6 - 9		23	24	1	2	1	2	-	-	1	5	25	31
10 - 19		23	35	7	19	-	-	-	-	3	11	26	46
20 - 49		16	27	6	17	1	2	-	-	-	-	17	29
50 - 99		5	18	5	18	1	4	-	-	-	-	6	22
100 - 199		2	4	1	3	-	-	2	11	-	-	4	15
200 - 499		1	8	1	8	-	-	-	-	-	-	1	8
500 - 999		-	-	-	-	2	21	-	-	-	-	2	21
1000 e più		1	29	1	29	1	28	-	-	-	-	2	57
<b>TOTALE</b>		<b>296</b>	<b>373</b>	<b>25</b>	<b>102</b>	<b>6</b>	<b>57</b>	<b>3</b>	<b>14</b>	<b>5</b>	<b>19</b>	<b>310</b>	<b>463</b>
<b>TIPO DI COMUNE</b>													
	- Comune capoluogo	129	161	4	36	3	34	1	4	5	19	138	218
	- Altri comuni	167	212	21	66	3	23	2	10	-	-	172	245
<b>TOTALE</b>		<b>296</b>	<b>373</b>	<b>25</b>	<b>102</b>	<b>6</b>	<b>57</b>	<b>3</b>	<b>14</b>	<b>5</b>	<b>19</b>	<b>310</b>	<b>463</b>

**Tavola 3.17 - Istituzioni e addetti secondo il numero di unità locali per sezione, sottosezione, divisione e gruppo di attività economica, classe di addetti e tipo di comune**

ATTIVITÀ ECONOMICHE CLASSI DI ADDETTI TIPO DI COMUNE	ISTITUZIONI PLURILocalizzate CON UNITÀ LOCALI											
	ISTITUZIONI UNILocalizzate		2		3		4		5 E PIÙ		TOTALE	
	N.	Addetti	N.	Addetti	N.	Addetti	N.	Addetti	N.	Addetti	N.	Addetti
<b>E</b>	<b>3</b>	<b>12</b>	-	-	-	-	-	-	-	-	<b>3</b>	<b>12</b>
<b>41</b>	<b>3</b>	<b>12</b>	-	-	-	-	-	-	-	-	<b>3</b>	<b>12</b>
<b>41.0</b>	<b>3</b>	<b>12</b>	-	-	-	-	-	-	-	-	<b>3</b>	<b>12</b>
<b>K</b>	<b>4</b>	<b>4</b>	<b>1</b>	<b>15</b>	-	-	-	-	-	-	<b>5</b>	<b>19</b>
<b>72</b>	<b>1</b>	-	-	-	-	-	-	-	-	-	<b>1</b>	-
<b>72.2</b>	<b>1</b>	-	-	-	-	-	-	-	-	-	<b>1</b>	-
<b>73</b>	<b>3</b>	<b>4</b>	<b>1</b>	<b>15</b>	-	-	-	-	-	-	<b>4</b>	<b>19</b>
<b>73.1</b>	<b>1</b>	-	<b>1</b>	<b>15</b>	-	-	-	-	-	-	<b>2</b>	<b>15</b>
<b>73.2</b>	<b>2</b>	<b>4</b>	-	-	-	-	-	-	-	-	<b>2</b>	<b>4</b>
<b>L</b>	<b>32</b>	<b>450</b>	<b>11</b>	<b>271</b>	<b>6</b>	<b>305</b>	<b>3</b>	<b>115</b>	<b>4</b>	<b>2.137</b>	<b>56</b>	<b>3.278</b>
<b>75</b>	<b>32</b>	<b>450</b>	<b>11</b>	<b>271</b>	<b>6</b>	<b>305</b>	<b>3</b>	<b>115</b>	<b>4</b>	<b>2.137</b>	<b>56</b>	<b>3.278</b>
<b>75.1</b>	<b>32</b>	<b>450</b>	<b>11</b>	<b>271</b>	<b>6</b>	<b>305</b>	<b>3</b>	<b>115</b>	<b>4</b>	<b>2.137</b>	<b>56</b>	<b>3.278</b>
<b>M</b>	<b>12</b>	<b>67</b>	-	-	<b>1</b>	<b>1</b>	-	-	<b>1</b>	<b>124</b>	<b>14</b>	<b>192</b>
<b>80</b>	<b>12</b>	<b>67</b>	-	-	<b>1</b>	<b>1</b>	-	-	<b>1</b>	<b>124</b>	<b>14</b>	<b>192</b>
<b>80.1</b>	<b>2</b>	<b>7</b>	-	-	-	-	-	-	-	-	<b>2</b>	<b>7</b>
<b>80.2</b>	<b>6</b>	<b>49</b>	-	-	-	-	-	-	<b>1</b>	<b>124</b>	<b>7</b>	<b>173</b>
<b>80.3</b>	<b>1</b>	-	-	-	-	-	-	-	-	-	<b>1</b>	-
<b>80.4</b>	<b>3</b>	<b>11</b>	-	-	<b>1</b>	<b>1</b>	-	-	-	-	<b>4</b>	<b>12</b>
<b>N</b>	<b>28</b>	<b>217</b>	-	-	-	-	<b>1</b>	<b>127</b>	<b>4</b>	<b>3.344</b>	<b>33</b>	<b>3.688</b>
<b>85</b>	<b>28</b>	<b>217</b>	-	-	-	-	<b>1</b>	<b>127</b>	<b>4</b>	<b>3.344</b>	<b>33</b>	<b>3.688</b>
<b>85.1</b>	<b>3</b>	<b>12</b>	-	-	-	-	-	-	<b>3</b>	<b>3.327</b>	<b>6</b>	<b>3.339</b>
<b>85.3</b>	<b>25</b>	<b>205</b>	-	-	-	-	<b>1</b>	<b>127</b>	<b>1</b>	<b>17</b>	<b>27</b>	<b>349</b>
<b>O</b>	<b>192</b>	<b>199</b>	<b>3</b>	<b>10</b>	<b>1</b>	<b>3</b>	<b>2</b>	<b>79</b>	<b>1</b>	<b>9</b>	<b>199</b>	<b>300</b>
<b>91</b>	<b>117</b>	<b>147</b>	<b>2</b>	<b>10</b>	<b>1</b>	<b>3</b>	<b>2</b>	<b>79</b>	<b>1</b>	<b>9</b>	<b>123</b>	<b>248</b>
<b>91.1</b>	<b>29</b>	<b>66</b>	<b>1</b>	<b>8</b>	-	-	<b>1</b>	<b>68</b>	-	-	<b>31</b>	<b>142</b>
<b>91.2</b>	<b>2</b>	<b>5</b>	-	-	-	-	-	-	-	-	<b>2</b>	<b>5</b>
<b>91.3</b>	<b>86</b>	<b>76</b>	<b>1</b>	<b>2</b>	<b>1</b>	<b>3</b>	<b>1</b>	<b>11</b>	<b>1</b>	<b>9</b>	<b>90</b>	<b>101</b>
<b>92</b>	<b>75</b>	<b>52</b>	<b>1</b>	-	-	-	-	-	-	-	<b>76</b>	<b>52</b>
<b>92.3</b>	<b>16</b>	<b>17</b>	-	-	-	-	-	-	-	-	<b>16</b>	<b>17</b>
<b>92.5</b>	<b>3</b>	<b>4</b>	-	-	-	-	-	-	-	-	<b>3</b>	<b>4</b>
<b>92.6</b>	<b>45</b>	<b>25</b>	<b>1</b>	-	-	-	-	-	-	-	<b>46</b>	<b>25</b>
<b>92.7</b>	<b>11</b>	<b>6</b>	-	-	-	-	-	-	-	-	<b>11</b>	<b>6</b>
<b>TOTALE</b>	<b>271</b>	<b>949</b>	<b>15</b>	<b>296</b>	<b>8</b>	<b>309</b>	<b>6</b>	<b>321</b>	<b>10</b>	<b>5.614</b>	<b>310</b>	<b>7.489</b>
di cui:												
- istituzioni pubbliche	39	491	13	294	6	305	4	183	7	5.464	69	6.737
- istituzioni sociali private	232	458	2	2	2	4	2	138	3	150	241	752
<b>CLASSE DI ADDETTI</b>												
0 - 1	180	72	1	-	1	1	-	-	-	-	182	73
2	20	40	1	2	-	-	-	-	-	-	21	42
3 - 5	22	85	1	3	1	3	-	-	-	-	24	91
6 - 9	22	159	2	14	-	-	-	-	1	9	25	182
10 - 19	16	222	5	61	2	28	1	11	2	36	26	358
20 - 49	10	267	4	130	1	31	2	65	-	-	17	493
50 - 99	-	-	1	86	2	126	2	118	1	93	6	423
100 - 199	1	104	-	-	1	120	1	127	1	124	4	475
200 - 499	-	-	-	-	-	-	-	-	1	241	1	241
500 - 999	-	-	-	-	-	-	-	-	2	1.314	2	1.314
1000 e più	-	-	-	-	-	-	-	-	2	3.797	2	3.797
<b>TOTALE</b>	<b>271</b>	<b>949</b>	<b>15</b>	<b>296</b>	<b>8</b>	<b>309</b>	<b>6</b>	<b>321</b>	<b>10</b>	<b>5.614</b>	<b>310</b>	<b>7.489</b>
<b>TIPO DI COMUNE</b>												
- Comune capoluogo	125	233	4	92	2	56	3	206	4	3.823	138	4.410
- Altri comuni	146	716	11	204	6	253	3	115	6	1.791	172	3.079
<b>TOTALE</b>	<b>271</b>	<b>949</b>	<b>15</b>	<b>296</b>	<b>8</b>	<b>309</b>	<b>6</b>	<b>321</b>	<b>10</b>	<b>5.614</b>	<b>310</b>	<b>7.489</b>

**Tavola 3.18 - Istituzioni e addetti che utilizzano attrezzature informatiche, beni capitali in leasing, che sono consorziate o associate con altre strutture per sezione, sottosezione, divisione e gruppo di attività economica, classe di addetti e tipo di comune**

ATTIVITÀ ECONOMICHE CLASSI DI ADDETTI TIPO DI COMUNE	TOTALE ISTITUZIONI (a)		DI CUI ISTITUZIONI					
	N.	Addetti	CON UTILIZZO DI ATTREZZATURE INFORMATICHE		CON UTILIZZO DI BENI CAPITALI IN LEASING		CONSORZIATE O ASSOCIATE TEMPORANEAMENTE (b)	
			N.	Addetti	N.	Addetti	N.	Addetti
<b>E</b> PRODUZIONE E DISTRIBUZIONE DI ENERGIA ELETTRICA, GAS E ACQUA	3	12	*	*	*	*	*	*
41	3	12	*	*	*	*	*	*
41.0	3	12	*	*	*	*	*	*
<b>K</b> ATTIVITÀ IMMOBILIARI, NOLEGGIO, INFORMATICA, RICERCA, ALTRE ATTIVITÀ PROFESSIONALI ED IMPRENDITORIALI	5	19	*	*	*	*	*	*
72	1	-	*	*	*	*	*	*
72.2	1	-	*	*	*	*	*	*
73	4	19	*	*	*	*	*	*
73.1	2	15	*	*	*	*	*	*
73.2	2	4	*	*	*	*	*	*
<b>L</b> PUBBLICA AMMINISTRAZIONE E DIFESA; ASSICURAZIONE SOCIALE OBBLIGATORIA	56	3.278	28	2.702	4	173	6	175
75	56	3.278	28	2.702	4	173	6	175
75.1	56	3.278	28	2.702	4	173	6	175
<b>M</b> ISTRUZIONE	14	192	4	158	1	124	2	22
80	14	192	4	158	1	124	2	22
80.1	2	7	*	*	*	*	*	*
80.2	7	173	*	*	*	*	*	*
80.3	1	-	*	*	*	*	*	*
80.4	4	12	-	-	-	-	-	-
<b>N</b> SANITÀ E ALTRI SERVIZI SOCIALI	33	3.688	8	1.471	-	-	5	685
85	33	3.688	8	1.471	-	-	5	685
85.1	6	3.339	2	1.314	-	-	2	540
85.3	27	349	6	157	-	-	3	145
<b>O</b> ALTRI SERVIZI PUBBLICI, SOCIALI E PERSONALI	199	300	37	188	4	7	28	108
91	123	248	*	*	*	*	*	*
91.1	31	142	*	*	*	*	*	*
91.2	2	5	*	*	*	*	*	*
91.3	90	101	11	49	2	2	10	5
92	76	52	*	*	*	*	*	*
92.3	16	17	2	3	-	-	1	1
92.5	3	4	*	*	*	*	*	*
92.6	46	25	5	8	1	-	5	-
92.7	11	6	2	2	-	-	1	-
<b>TOTALE</b>	<b>310</b>	<b>7.489</b>	<b>78</b>	<b>4.520</b>	<b>9</b>	<b>304</b>	<b>41</b>	<b>990</b>
di cui:								
- istituzioni pubbliche	69	6.737	34	4.110	4	173	9	791
- istituzioni sociali private	241	752	44	410	5	131	32	199
<b>CLASSE DI ADDETTI</b>								
0 - 1	182	73	19	13	2	-	21	5
2	21	42	6	12	1	2	2	4
3 - 5	24	91	9	34	1	5	2	6
6 - 9	25	182	10	73	-	-	7	48
10 - 19	26	358	14	200	2	37	2	27
20 - 49	17	493	9	261	-	-	3	102
50 - 99	6	423	5	337	2	136	2	154
100 - 199	-	-	-	-	-	-	-	-
200 - 499	-	-	-	-	-	-	-	-
500 - 999	-	-	-	-	-	-	-	-
1000 e più	9	5.827	6	3.590	1	124	2	644
<b>TOTALE</b>	<b>310</b>	<b>7.489</b>	<b>78</b>	<b>4.520</b>	<b>9</b>	<b>304</b>	<b>41</b>	<b>990</b>
<b>TIPO DI COMUNE</b>								
- Comune capoluogo	138	4.410	39	2.194	4	7	22	121
- Altri comuni	172	3.079	39	2.326	5	297	19	869
<b>TOTALE</b>	<b>310</b>	<b>7.489</b>	<b>78</b>	<b>4.520</b>	<b>9</b>	<b>304</b>	<b>41</b>	<b>990</b>

(a) Riferito alle istituzioni censite in complesso

(b) Con altre strutture (imprese o istituzioni)



## Le unità locali delle imprese

**Tavola 3.19 - Unità locali delle imprese per classe di addetti, sezione, sottosezione, divisione, gruppo di attività economica e tipo di comune**

ATTIVITÀ ECONOMICHE TIPO DI COMUNE	CLASSI DI ADDETTI											Unità locali senza ad- detti	Totale	
	1	2	3 - 5	6 - 9	10 - 19	20 - 49	50 - 99	100 - 199	200 - 499	500 - 999	1000 e più			
<b>A AGRICOLTURA, CACCIA E SILVICOLTURA</b>	41	21	12	2	4	4	2	-	-	-	-	-	-	86
<b>01</b>	40	20	12	1	3	3	2	-	-	-	-	-	-	81
01.1	1	2	2	-	2	-	-	-	-	-	-	-	-	7
01.2	1	-	-	-	-	-	-	-	-	-	-	-	-	1
01.4	37	18	10	1	-	3	2	-	-	-	-	-	-	71
01.5	1	-	-	-	1	-	-	-	-	-	-	-	-	2
<b>02</b>	1	1	-	1	1	1	-	-	-	-	-	-	-	5
02.0	1	1	-	1	1	1	-	-	-	-	-	-	-	5
<b>B PESCA, PISCICOLTURA E SERVIZI CONNESSI</b>	2	3	16	-	-	1	-	-	-	-	-	-	-	22
<b>05</b>	2	3	16	-	-	1	-	-	-	-	-	-	-	22
05.0	2	3	16	-	-	1	-	-	-	-	-	-	-	22
<b>C ESTRAZIONE DI MINE- RALI</b>	5	6	9	10	4	2	2	-	-	-	-	-	8	46
<b>CA ESTRAZIONE DI MINE- RALI ENERGETICI</b>	1	-	-	-	-	1	2	-	-	-	-	-	-	4
10	-	-	-	-	-	-	-	-	-	-	-	-	-	-
10.1	-	-	-	-	-	-	-	-	-	-	-	-	-	-
10.2	-	-	-	-	-	-	-	-	-	-	-	-	-	-
10.3	-	-	-	-	-	-	-	-	-	-	-	-	-	-
11	1	-	-	-	-	1	2	-	-	-	-	-	-	4
11.1	-	-	-	-	-	-	-	-	-	-	-	-	-	-
11.2	1	-	-	-	-	1	2	-	-	-	-	-	-	4
12	-	-	-	-	-	-	-	-	-	-	-	-	-	-
12.0	-	-	-	-	-	-	-	-	-	-	-	-	-	-
<b>CB ESTRAZIONE DI MINE- RALI NON ENERGETICI</b>	4	6	9	10	4	1	-	-	-	-	-	-	8	42
13	-	-	-	-	-	-	-	-	-	-	-	-	-	-
13.1	-	-	-	-	-	-	-	-	-	-	-	-	-	-
13.2	-	-	-	-	-	-	-	-	-	-	-	-	-	-
14	4	6	9	10	4	1	-	-	-	-	-	-	8	42
14.1	1	2	4	5	1	-	-	-	-	-	-	-	-	13
14.2	3	3	5	4	3	-	-	-	-	-	-	-	5	23
14.3	-	1	-	-	-	-	-	-	-	-	-	-	-	1
14.4	-	-	-	-	-	-	-	-	-	-	-	-	-	-
14.5	-	-	-	1	-	1	-	-	-	-	-	-	3	5
<b>D ATTIVITÀ MANIFATTU- RIERE</b>	887	447	566	258	208	126	22	17	5	3	-	-	6	2.545
<b>DA INDUSTRIE ALIMENTARI, DELLE BEVANDE E DEL TABACCO</b>	98	125	166	53	20	9	4	2	-	-	-	-	1	478
15	98	125	166	51	19	9	4	1	-	-	-	-	1	474
15.1	6	4	11	6	2	4	2	-	-	-	-	-	-	35
15.2	1	-	1	-	-	-	-	-	-	-	-	-	-	2
15.3	1	-	-	-	2	-	-	-	-	-	-	-	-	3
15.4	30	21	39	10	-	2	-	-	-	-	-	-	-	102
15.5	1	1	3	2	-	1	-	-	-	-	-	-	-	8
15.6	8	5	3	2	1	-	-	-	-	-	-	-	-	19
15.7	-	-	1	1	-	-	-	-	-	-	-	-	-	2
15.8	51	93	100	27	11	2	1	-	-	-	-	-	1	286
15.9	-	1	8	3	3	-	1	1	-	-	-	-	-	17
16	-	-	-	2	1	-	-	1	-	-	-	-	-	4
16.0	-	-	-	2	1	-	-	1	-	-	-	-	-	4
<b>DB INDUSTRIE TESSILI E DELL'ABBIGLIAMENTO</b>	180	58	71	41	70	51	5	6	1	1	-	-	1	485
17	20	12	21	6	9	5	-	-	-	-	-	-	-	73
17.1	-	1	-	-	-	-	-	-	-	-	-	-	-	1
17.2	-	1	1	-	-	1	-	-	-	-	-	-	-	3
17.3	1	2	3	1	1	1	-	-	-	-	-	-	-	9
17.4	3	2	8	1	3	1	-	-	-	-	-	-	-	18
17.5	7	1	4	1	2	-	-	-	-	-	-	-	-	15
17.6	7	1	4	1	3	1	-	-	-	-	-	-	-	17
17.7	2	4	1	2	-	1	-	-	-	-	-	-	-	10
18	180	46	50	35	61	46	5	6	1	1	-	-	1	412
18.1	1	1	-	-	-	-	-	-	-	-	-	-	-	2
18.2	148	43	39	35	59	46	5	6	1	1	-	-	-	383
18.3	11	2	11	-	2	-	-	-	-	-	-	-	1	27
<b>DC INDUSTRIE CONCIARIE, FABBRICAZIONE DI PRO- DOTTI IN CUOIO, PELLE E SIMILARI</b>	7	1	5	4	7	7	1	-	-	-	-	-	-	32
19	7	1	5	4	7	7	1	-	-	-	-	-	-	32
19.1	1	-	-	-	-	1	-	-	-	-	-	-	-	2
19.2	1	1	3	3	6	1	-	-	-	-	-	-	-	15
19.3	5	-	2	1	1	5	1	-	-	-	-	-	-	15
<b>DD INDUSTRIA DEL LEGNO E DEI PRODOTTI IN LE- GNO</b>	138	45	26	7	4	3	-	-	-	-	-	-	-	223
20	138	45	26	7	4	3	-	-	-	-	-	-	-	223
20.1	2	3	-	-	-	1	-	-	-	-	-	-	-	6
20.2	-	-	-	2	-	-	-	-	-	-	-	-	-	2
20.3	113	33	23	5	2	2	-	-	-	-	-	-	-	178
20.4	2	-	-	-	2	-	-	-	-	-	-	-	-	4
20.5	21	9	3	-	-	-	-	-	-	-	-	-	-	33

**Tavola 3.19 segue - Unità locali delle imprese per classe di addetti, sezione, sottosezione, divisione, gruppo di attività economica e tipo di comune**

ATTIVITÀ ECONOMICHE TIPO DI COMUNE	CLASSI DI ADDETTI											Unità locali senza ad- detti	Totale
	1	2	3 - 5	6 - 9	10 - 19	20 - 49	50 - 99	100 - 199	200 - 499	500 - 999	1000 e più		
<b>DE FABBRICAZIONE DELLA PASTA-CARTA, DELLA CARTA E DEI PRODOTTI DI CARTA; STAMPA ED EDITORIA</b>	<b>41</b>	<b>18</b>	<b>51</b>	<b>19</b>	<b>12</b>	<b>6</b>	<b>1</b>	-	<b>2</b>	<b>1</b>	-	-	<b>151</b>
21	4	2	6	2	-	2	-	-	2	1	-	-	19
21.1	-	-	-	-	-	-	-	-	-	-	-	-	-
21.2	4	2	6	2	-	2	-	-	2	1	-	-	19
<b>22</b>	<b>37</b>	<b>16</b>	<b>45</b>	<b>17</b>	<b>12</b>	<b>4</b>	<b>1</b>	-	-	-	-	-	<b>132</b>
22.1	13	5	11	2	1	-	1	-	-	-	-	-	33
22.2	22	11	34	15	11	4	-	-	-	-	-	-	97
22.3	2	-	-	-	-	-	-	-	-	-	-	-	2
<b>DF FABBRICAZIONE DI COKE, RAFFINERIE DI PETROLIO, TRATTAMENTO DEI COMBUSTIBILI NUCLEARI</b>	<b>3</b>	<b>1</b>	<b>1</b>	<b>2</b>	<b>1</b>	-	-	-	-	-	-	-	<b>8</b>
23	3	1	1	2	1	-	-	-	-	-	-	-	8
23.1	-	-	-	-	-	-	-	-	-	-	-	-	-
23.2	3	1	1	2	1	-	-	-	-	-	-	-	8
23.3	-	-	-	-	-	-	-	-	-	-	-	-	-
<b>DG FABBRICAZIONE DI PRODOTTI CHIMICI E DI FIBRE SINTETICHE E ARTIFICIALI</b>	<b>3</b>	<b>3</b>	<b>6</b>	<b>9</b>	<b>3</b>	<b>2</b>	-	<b>1</b>	<b>1</b>	<b>1</b>	-	-	<b>29</b>
24	3	3	6	9	3	2	-	1	1	1	-	-	29
24.1	-	1	1	2	-	-	-	-	-	-	-	-	4
24.2	-	-	-	1	-	-	-	-	-	-	-	-	1
24.3	1	-	-	4	-	-	-	-	-	-	-	-	5
24.4	-	-	-	-	-	-	-	-	1	-	-	-	1
24.5	-	-	1	1	1	-	-	-	-	-	-	-	3
24.6	2	2	4	1	2	2	-	1	-	1	-	-	15
24.7	-	-	-	-	-	-	-	-	-	-	-	-	-
<b>DH FABBRICAZIONE DI ARTICOLI IN GOMMA E MATERIE PLASTICHE</b>	<b>6</b>	<b>5</b>	<b>12</b>	<b>4</b>	<b>3</b>	<b>5</b>	<b>1</b>	<b>1</b>	-	-	-	-	<b>37</b>
25	6	5	12	4	3	5	1	1	-	-	-	-	37
25.1	1	1	2	1	1	1	1	1	-	-	-	-	9
25.2	5	4	10	3	2	4	-	-	-	-	-	-	28
<b>DI FABBRICAZIONE DI PRODOTTI DELLA LAVORAZIONE DI MINERALI NON METALLIFERI</b>	<b>21</b>	<b>30</b>	<b>27</b>	<b>23</b>	<b>11</b>	<b>13</b>	-	<b>3</b>	-	-	-	<b>1</b>	<b>129</b>
26	21	30	27	23	11	13	-	3	-	-	-	1	129
26.1	-	3	7	2	-	-	-	-	-	-	-	-	12
26.2	7	-	-	1	-	-	-	-	-	-	-	-	8
26.3	-	-	-	-	-	-	-	-	-	-	-	-	-
26.4	2	1	2	-	1	3	-	-	-	-	-	-	9
26.5	-	1	-	1	1	-	-	2	-	-	-	1	6
26.6	8	11	6	9	7	8	-	1	-	-	-	-	50
26.7	4	13	12	10	2	2	-	-	-	-	-	-	43
26.8	-	1	-	-	-	-	-	-	-	-	-	-	1
<b>DJ PRODUZIONE DI METALLO E FABBRICAZIONE DI PRODOTTI IN METALLO</b>	<b>100</b>	<b>48</b>	<b>73</b>	<b>33</b>	<b>32</b>	<b>10</b>	<b>4</b>	<b>2</b>	<b>1</b>	-	-	<b>1</b>	<b>304</b>
27	-	-	1	-	2	1	-	-	-	-	-	-	4
27.1	-	-	-	-	-	-	-	-	-	-	-	-	-
27.2	-	-	1	-	1	-	-	-	-	-	-	-	2
27.3	-	-	-	-	1	1	-	-	-	-	-	-	2
27.4	-	-	-	-	-	-	-	-	-	-	-	-	-
27.5	-	-	-	-	-	-	-	-	-	-	-	-	-
<b>28</b>	<b>100</b>	<b>48</b>	<b>72</b>	<b>33</b>	<b>30</b>	<b>9</b>	<b>4</b>	<b>2</b>	<b>1</b>	-	-	<b>1</b>	<b>300</b>
28.1	35	23	39	19	22	8	2	1	1	-	-	1	151
28.2	1	-	-	-	1	-	-	1	-	-	-	-	3
28.3	-	-	-	-	-	-	-	-	-	-	-	-	-
28.4	-	-	2	-	1	-	-	-	-	-	-	-	3
28.5	7	-	9	3	4	-	1	-	-	-	-	-	24
28.6	3	2	3	3	-	-	-	-	-	-	-	-	11
28.7	54	23	19	8	3	-	1	-	-	-	-	-	108
<b>DK FABBRICAZIONE DI MACCHINE ED APPARECCHI MECCANICI, COMPRESI L'INSTALLAZIONE, IL MONTAGGIO, LA RIPARAZIONE E LA MANUTENZIONE</b>	<b>32</b>	<b>14</b>	<b>37</b>	<b>15</b>	<b>17</b>	<b>9</b>	<b>2</b>	-	-	-	-	-	<b>126</b>
29	32	14	37	15	17	9	2	-	-	-	-	-	126
29.1	3	-	5	1	-	1	-	-	-	-	-	-	10
29.2	17	9	23	9	7	4	2	-	-	-	-	-	71
29.3	4	2	1	1	4	-	-	-	-	-	-	-	12
29.4	1	-	4	-	-	3	-	-	-	-	-	-	8
29.5	7	1	4	4	6	1	-	-	-	-	-	-	23
29.6	-	-	-	-	-	-	-	-	-	-	-	-	-
29.7	-	2	-	-	-	-	-	-	-	-	-	-	2

**Tavola 3.19 segue - Unità locali delle imprese per classe di addetti, sezione, sottosezione, divisione, gruppo di attività economica e tipo di comune**

ATTIVITÀ ECONOMICHE TIPO DI COMUNE	CLASSI DI ADDETTI											Unità locali senza ad- detti	Totale
	1	2	3 - 5	6 - 9	10 - 19	20 - 49	50 - 99	100 - 199	200 - 499	500 - 999	1000 e più		
<b>DL FABBRICAZIONE DI MACCHINE ELETTRICHE E DI APPARECCHIATURE ELETTRICHE ED OTTICHE</b>	<b>180</b>	<b>61</b>	<b>60</b>	<b>23</b>	<b>19</b>	<b>5</b>	<b>2</b>	<b>2</b>	<b>-</b>	<b>-</b>	<b>-</b>	<b>2</b>	<b>354</b>
30	-	-	1	1	-	-	1	-	-	-	-	-	3
30.0	-	-	1	1	-	-	1	-	-	-	-	-	3
31	25	15	18	15	9	2	-	1	-	-	-	-	85
31.1	1	3	3	3	3	-	-	-	-	-	-	-	13
31.2	5	1	2	-	2	2	-	-	-	-	-	-	12
31.3	-	-	-	-	-	-	-	-	-	-	-	-	-
31.4	-	-	-	-	-	-	-	-	-	-	-	-	-
31.5	4	3	2	6	1	-	-	-	-	-	-	-	16
31.6	15	8	11	6	3	-	-	1	-	-	-	-	44
32	31	9	11	2	7	2	1	1	-	-	-	1	65
32.1	-	-	3	-	4	1	-	-	-	-	-	-	8
32.2	31	8	8	2	3	1	1	1	-	-	-	1	56
32.3	-	1	-	-	-	-	-	-	-	-	-	-	1
33	124	37	30	5	3	1	-	-	-	-	-	1	201
33.1	114	32	21	3	3	-	-	-	-	-	-	1	174
33.2	2	1	4	2	-	1	-	-	-	-	-	-	10
33.3	-	-	1	-	-	-	-	-	-	-	-	-	1
33.4	8	4	4	-	-	-	-	-	-	-	-	-	16
33.5	-	-	-	-	-	-	-	-	-	-	-	-	-
<b>DM FABBRICAZIONE DI MEZZI DI TRASPORTO</b>	<b>3</b>	<b>1</b>	<b>2</b>	<b>2</b>	<b>1</b>	<b>3</b>	<b>-</b>	<b>-</b>	<b>-</b>	<b>-</b>	<b>-</b>	<b>-</b>	<b>12</b>
34	-	-	-	1	1	3	-	-	-	-	-	-	5
34.1	-	-	-	-	-	-	-	-	-	-	-	-	-
34.2	-	-	-	-	1	2	-	-	-	-	-	-	3
34.3	-	-	-	1	-	1	-	-	-	-	-	-	2
35	3	1	2	1	-	-	-	-	-	-	-	-	7
35.1	1	-	2	1	-	-	-	-	-	-	-	-	4
35.2	-	-	-	-	-	-	-	-	-	-	-	-	-
35.3	-	1	-	-	-	-	-	-	-	-	-	-	1
35.4	2	-	-	-	-	-	-	-	-	-	-	-	2
35.5	-	-	-	-	-	-	-	-	-	-	-	-	-
<b>DN ALTRE INDUSTRIE MANIFATTURIERE</b>	<b>75</b>	<b>37</b>	<b>29</b>	<b>23</b>	<b>8</b>	<b>3</b>	<b>2</b>	<b>-</b>	<b>-</b>	<b>-</b>	<b>-</b>	<b>-</b>	<b>177</b>
36	73	37	29	23	8	3	2	-	-	-	-	-	175
36.1	39	24	17	16	5	2	2	-	-	-	-	-	105
36.2	21	7	5	2	-	-	-	-	-	-	-	-	35
36.3	3	-	2	-	-	-	-	-	-	-	-	-	5
36.4	-	-	-	1	1	-	-	-	-	-	-	-	2
36.5	1	1	-	-	-	-	-	-	-	-	-	-	2
36.6	9	5	5	4	2	1	-	-	-	-	-	-	26
37	2	-	-	-	-	-	-	-	-	-	-	-	2
37.1	2	-	-	-	-	-	-	-	-	-	-	-	2
37.2	-	-	-	-	-	-	-	-	-	-	-	-	-
<b>E PRODUZIONE E DISTRIBUZIONE DI ENERGIA ELETTRICA, GAS E ACQUA</b>	<b>2</b>	<b>-</b>	<b>3</b>	<b>2</b>	<b>2</b>	<b>7</b>	<b>1</b>	<b>3</b>	<b>-</b>	<b>-</b>	<b>-</b>	<b>5</b>	<b>25</b>
40	1	-	3	2	2	7	1	3	-	-	-	5	24
40.1	-	-	1	2	1	4	1	3	-	-	-	-	12
40.2	1	-	1	-	1	3	-	-	-	-	-	5	11
40.3	-	-	1	-	-	-	-	-	-	-	-	-	1
41	1	-	-	-	-	-	-	-	-	-	-	-	1
41.0	1	-	-	-	-	-	-	-	-	-	-	-	1
<b>F COSTRUZIONI</b>	<b>599</b>	<b>334</b>	<b>510</b>	<b>192</b>	<b>141</b>	<b>32</b>	<b>2</b>	<b>1</b>	<b>1</b>	<b>-</b>	<b>-</b>	<b>22</b>	<b>1.834</b>
45	599	334	510	192	141	32	2	1	1	-	-	22	1.834
45.1	14	10	13	3	3	-	-	-	-	-	-	-	43
45.2	301	211	379	149	94	22	1	1	1	-	-	19	1.178
45.3	134	67	77	27	37	9	1	-	-	-	-	3	355
45.4	150	45	41	13	6	-	-	-	-	-	-	-	255
45.5	-	1	-	-	1	1	-	-	-	-	-	-	3
<b>G COMMERCIO ALL'INGROSSO E AL DETTAGLIO; RIPARAZIONE DI AUTOVEICOLI, MOTOCICLI E DI BENI PERSONALI E PER LA CASA</b>	<b>3.919</b>	<b>1.925</b>	<b>1.359</b>	<b>305</b>	<b>116</b>	<b>45</b>	<b>5</b>	<b>3</b>	<b>-</b>	<b>-</b>	<b>-</b>	<b>7</b>	<b>7.684</b>
50	446	273	228	55	25	6	1	-	-	-	-	1	1.033
50.1	21	16	12	12	9	5	1	-	-	-	-	-	76
50.2	304	180	137	26	12	1	-	-	-	-	-	1	661
50.3	18	18	35	8	3	-	-	-	-	-	-	-	82
50.4	26	5	10	3	1	-	-	-	-	-	-	-	45
50.5	77	54	32	6	-	-	-	-	-	-	-	-	169
51	691	302	318	127	46	18	-	3	-	-	-	3	1.508
51.1	446	103	74	18	1	2	-	-	-	-	-	1	645
51.2	12	7	6	6	-	3	-	-	-	-	-	-	34
51.3	50	35	55	27	15	4	-	3	-	-	-	-	189
51.4	117	108	119	49	16	4	-	-	-	-	-	1	414
51.5	41	30	31	17	11	3	-	-	-	-	-	1	134
51.6	25	18	33	10	2	2	-	-	-	-	-	-	90
51.7	-	1	-	-	1	-	-	-	-	-	-	-	2

**Tavola 3.19 segue - Unità locali delle imprese per classe di addetti, sezione, sottosezione, divisione, gruppo di attività economica e tipo di comune**

ATTIVITÀ ECONOMICHE TIPO DI COMUNE	CLASSI DI ADDETTI											Unità locali senza ad- detti	Totale
	1	2	3 - 5	6 - 9	10 - 19	20 - 49	50 - 99	100 - 199	200 - 499	500 - 999	1000 e più		
<b>52</b>	<b>2.782</b>	<b>1.350</b>	<b>815</b>	<b>123</b>	<b>45</b>	<b>21</b>	<b>4</b>	-	-	-	-	<b>3</b>	<b>5.143</b>
52.1	284	162	99	17	10	18	3	-	-	-	-	-	593
52.2	430	279	139	11	1	2	-	-	-	-	-	1	863
52.3	102	43	58	13	2	-	-	-	-	-	-	-	218
52.4	1.313	711	478	80	30	1	1	-	-	-	-	2	2.616
52.5	4	2	2	-	-	-	-	-	-	-	-	-	8
52.6	499	125	27	-	2	-	-	-	-	-	-	-	653
52.7	150	28	12	2	-	-	-	-	-	-	-	-	192
<b>H ALBERGHI E RISTORANTI</b>	<b>316</b>	<b>352</b>	<b>326</b>	<b>72</b>	<b>26</b>	<b>9</b>	-	-	-	-	-	<b>1</b>	<b>1.102</b>
<b>55</b>	<b>316</b>	<b>352</b>	<b>326</b>	<b>72</b>	<b>26</b>	<b>9</b>	-	-	-	-	-	<b>1</b>	<b>1.102</b>
55.1	9	16	27	6	12	6	-	-	-	-	-	-	76
55.2	24	11	6	1	-	-	-	-	-	-	-	-	42
55.3	86	125	158	50	9	-	-	-	-	-	-	1	429
55.4	196	195	129	13	4	2	-	-	-	-	-	-	539
55.5	1	5	6	2	1	1	-	-	-	-	-	-	16
<b>I TRASPORTI, MAGAZZINAGGIO E COMUNICAZIONI</b>	<b>235</b>	<b>92</b>	<b>114</b>	<b>66</b>	<b>48</b>	<b>34</b>	<b>11</b>	<b>8</b>	<b>5</b>	<b>1</b>	-	-	<b>614</b>
<b>60</b>	<b>193</b>	<b>53</b>	<b>48</b>	<b>26</b>	<b>20</b>	<b>12</b>	<b>2</b>	<b>1</b>	<b>2</b>	<b>1</b>	-	-	<b>358</b>
60.1	1	-	1	4	1	2	2	-	-	1	-	-	12
60.2	192	53	47	22	19	10	-	1	2	-	-	-	346
60.3	-	-	-	-	-	-	-	-	-	-	-	-	-
61	1	1	1	-	1	-	-	-	-	-	-	-	4
61.1	-	-	-	-	1	-	-	-	-	-	-	-	1
61.2	1	1	1	-	-	-	-	-	-	-	-	-	3
62	-	-	1	-	-	-	-	-	-	-	-	-	1
62.1	-	-	1	-	-	-	-	-	-	-	-	-	1
62.2	-	-	-	-	-	-	-	-	-	-	-	-	-
62.3	-	-	-	-	-	-	-	-	-	-	-	-	-
63	30	19	33	13	10	9	3	-	-	-	-	-	117
63.1	8	-	6	4	3	6	2	-	-	-	-	-	29
63.2	11	2	5	5	3	3	1	-	-	-	-	-	30
63.3	7	11	14	4	3	-	-	-	-	-	-	-	39
63.4	4	6	8	-	1	-	-	-	-	-	-	-	19
64	11	19	31	27	17	13	6	7	3	-	-	-	134
64.1	9	18	27	26	12	5	3	2	3	-	-	-	105
64.2	2	1	4	1	5	8	3	5	-	-	-	-	29
<b>J INTERMEDIAZIONE MONETARIA E FINANZIARIA</b>	<b>159</b>	<b>103</b>	<b>112</b>	<b>41</b>	<b>20</b>	<b>14</b>	<b>7</b>	<b>1</b>	-	-	-	<b>2</b>	<b>459</b>
<b>65</b>	<b>24</b>	<b>26</b>	<b>44</b>	<b>23</b>	<b>16</b>	<b>12</b>	<b>7</b>	<b>1</b>	-	-	-	<b>2</b>	<b>155</b>
65.1	2	11	20	18	14	11	7	1	-	-	-	2	86
65.2	22	15	24	5	2	1	-	-	-	-	-	-	69
66	15	11	13	7	1	1	-	-	-	-	-	-	48
66.0	15	11	13	7	1	1	-	-	-	-	-	-	48
67	120	66	55	11	3	1	-	-	-	-	-	-	256
67.1	8	6	2	-	1	-	-	-	-	-	-	-	17
67.2	112	60	53	11	2	1	-	-	-	-	-	-	239
<b>K ATTIVITÀ IMMOBILIARI, NOLEGGIO, INFORMATICA, RICERCA, ALTRE ATTIVITÀ PROFESSIONALI ED IMPRENDITORIALI</b>	<b>1.440</b>	<b>429</b>	<b>350</b>	<b>67</b>	<b>35</b>	<b>16</b>	<b>1</b>	<b>1</b>	-	-	-	<b>1</b>	<b>2.340</b>
<b>70</b>	<b>69</b>	<b>25</b>	<b>20</b>	<b>3</b>	-	-	-	-	-	-	-	-	<b>117</b>
70.1	13	4	3	2	-	-	-	-	-	-	-	-	22
70.2	7	2	1	-	-	-	-	-	-	-	-	-	10
70.3	49	19	16	1	-	-	-	-	-	-	-	-	85
71	13	9	4	1	-	-	-	-	-	-	-	-	27
71.1	1	2	-	-	-	-	-	-	-	-	-	-	3
71.2	-	-	1	1	-	-	-	-	-	-	-	-	2
71.3	1	1	1	-	-	-	-	-	-	-	-	-	3
71.4	11	6	2	-	-	-	-	-	-	-	-	-	19
72	32	46	53	10	5	2	-	-	-	-	-	-	148
72.1	1	1	1	1	-	1	-	-	-	-	-	-	5
72.2	10	8	8	5	3	-	-	-	-	-	-	-	34
72.3	10	30	28	4	2	-	-	-	-	-	-	-	74
72.4	1	-	1	-	-	-	-	-	-	-	-	-	2
72.5	7	6	11	-	-	1	-	-	-	-	-	-	25
72.6	3	1	4	-	-	-	-	-	-	-	-	-	8
73	7	1	1	2	-	-	-	-	-	-	-	-	11
73.1	6	1	1	2	-	-	-	-	-	-	-	-	10
73.2	1	-	-	-	-	-	-	-	-	-	-	-	1
74	1.319	348	272	51	30	14	1	1	-	-	-	1	2.037
74.1	621	214	160	24	8	3	-	-	-	-	-	-	1.030
74.2	511	71	52	5	7	1	-	-	-	-	-	-	647
74.3	1	2	1	-	-	1	-	-	-	-	-	-	5
74.4	22	8	19	4	1	-	-	-	-	-	-	-	54
74.5	-	-	-	-	-	-	-	-	-	-	-	-	-
74.6	2	1	-	1	2	2	-	-	-	-	-	-	8
74.7	70	19	17	6	6	4	1	1	-	-	-	1	125
74.8	92	33	23	11	6	3	-	-	-	-	-	-	168
<b>M ISTRUZIONE</b>	<b>34</b>	<b>24</b>	<b>18</b>	<b>7</b>	<b>7</b>	<b>5</b>	<b>1</b>	-	-	-	-	<b>1</b>	<b>97</b>
80	34	24	18	7	7	5	1	-	-	-	-	1	97
80.1	-	1	1	1	2	-	-	-	-	-	-	-	5
80.2	-	3	5	5	-	3	-	-	-	-	-	1	17
80.3	1	-	-	-	-	-	-	-	-	-	-	-	1
80.4	33	20	12	1	5	2	1	-	-	-	-	-	74

**Tavola 3.19 segue - Unità locali delle imprese per classe di addetti, sezione, sottosezione, divisione, gruppo di attività economica e tipo di comune**

ATTIVITÀ ECONOMICHE TIPO DI COMUNE	CLASSI DI ADDETTI											Unità locali senza ad- detti	Totale
	1	2	3 - 5	6 - 9	10 - 19	20 - 49	50 - 99	100 - 199	200 - 499	500 - 999	1000 e più		
<b>N</b> <b>SANITÀ E ALTRI SERVIZI SOCIALI</b>	<b>602</b>	<b>175</b>	<b>64</b>	<b>18</b>	<b>15</b>	<b>3</b>	<b>2</b>	<b>3</b>	<b>1</b>	-	-	<b>7</b>	<b>890</b>
85	602	175	64	18	15	3	2	3	1	-	-	7	890
85.1	584	173	63	16	6	3	1	3	1	-	-	7	857
85.2	16	1	-	-	-	-	-	-	-	-	-	-	17
85.3	2	1	1	2	9	-	1	-	-	-	-	-	16
<b>O</b> <b>ALTRI SERVIZI PUBBLICI, SOCIALI E PERSONALI</b>	<b>908</b>	<b>346</b>	<b>205</b>	<b>46</b>	<b>13</b>	<b>8</b>	<b>2</b>	<b>1</b>	-	-	-	<b>3</b>	<b>1.532</b>
90	5	-	2	3	2	1	1	-	-	-	-	-	14
90.0	5	-	2	3	2	1	1	-	-	-	-	-	14
92	118	68	63	20	5	5	1	-	-	-	-	2	282
92.1	2	-	1	1	-	-	-	-	-	-	-	-	4
92.2	11	7	7	1	2	2	1	-	-	-	-	-	31
92.3	37	16	15	4	1	-	-	-	-	-	-	1	74
92.4	1	-	-	-	-	-	-	-	-	-	-	-	1
92.5	1	-	3	-	-	2	-	-	-	-	-	-	6
92.6	35	24	15	5	1	1	-	-	-	-	-	-	81
92.7	31	21	22	9	1	-	-	-	-	-	-	1	85
93	785	278	140	23	6	2	-	1	-	-	-	1	1.236
93.0	785	278	140	23	6	2	-	1	-	-	-	1	1.236
<b>TOTALE</b>	<b>9.149</b>	<b>4.257</b>	<b>3.664</b>	<b>1.066</b>	<b>639</b>	<b>306</b>	<b>58</b>	<b>38</b>	<b>12</b>	<b>4</b>	-	<b>63</b>	<b>19.276</b>
di cui unità locali:													
- artigiane	2.651	1.177	1.109	338	195	35	-	-	-	-	-	18	5.523
- dell'industria in senso stretto (a)	894	453	578	270	214	135	25	20	5	3	-	19	2.616
- dei servizi	7.613	3.446	2.548	622	280	134	29	17	6	1	-	22	14.718
TIPO DI COMUNE													
- Comune capoluogo	4.314	2.148	1.945	548	309	141	32	18	7	2	-	20	9.484
- Altri comuni	4.835	2.109	1.719	538	330	165	26	20	5	2	-	43	9.792
<b>TOTALE</b>	<b>9.149</b>	<b>4.257</b>	<b>3.664</b>	<b>1.066</b>	<b>639</b>	<b>306</b>	<b>58</b>	<b>38</b>	<b>12</b>	<b>4</b>	-	<b>63</b>	<b>19.276</b>

(a) Comprende le sezioni di attività: C - Estrazione di minerali; D - Attività manifatturiere; E - Produzione e distribuzione di energia elettrica, gas e acqua

**Tavola 3.20 - Addetti alle unità locali delle imprese per classe di addetti, sezione, sottosezione, divisione, gruppo di attività economica e tipo di comune**

ATTIVITÀ ECONOMICHE TIPO DI COMUNE	CLASSI DI ADDETTI										Totale	
	1	2	3 - 5	6 - 9	10 - 19	20 - 49	50 - 99	100 - 199	200 - 499	500 - 999		1000 e più
<b>A AGRICOLTURA, CACCIA E SILVICOLTURA</b>	<b>41</b>	<b>42</b>	<b>42</b>	<b>13</b>	<b>63</b>	<b>149</b>	<b>125</b>	-	-	-	-	<b>475</b>
01	40	40	42	7	44	125	125	-	-	-	-	423
01.1	1	4	10	-	34	-	-	-	-	-	-	49
01.2	1	-	-	-	-	-	-	-	-	-	-	1
01.4	37	36	32	7	-	125	125	-	-	-	-	362
01.5	1	-	-	-	10	-	-	-	-	-	-	11
02	1	2	-	6	19	24	-	-	-	-	-	52
02.0	1	2	-	6	19	24	-	-	-	-	-	52
<b>B PESCA, PISCICOLTURA E SERVIZI CONNESSI</b>	<b>2</b>	<b>6</b>	<b>59</b>	-	-	<b>36</b>	-	-	-	-	-	<b>103</b>
05	2	6	59	-	-	36	-	-	-	-	-	103
05.0	2	6	59	-	-	36	-	-	-	-	-	103
<b>C ESTRAZIONE DI MINERALI</b>	<b>5</b>	<b>12</b>	<b>35</b>	<b>65</b>	<b>55</b>	<b>66</b>	<b>105</b>	-	-	-	-	<b>343</b>
<b>CA ESTRAZIONE DI MINERALI ENERGETICI</b>	<b>1</b>	-	-	-	-	<b>31</b>	<b>105</b>	-	-	-	-	<b>137</b>
10	-	-	-	-	-	-	-	-	-	-	-	-
10.1	-	-	-	-	-	-	-	-	-	-	-	-
10.2	-	-	-	-	-	-	-	-	-	-	-	-
10.3	-	-	-	-	-	-	-	-	-	-	-	-
11	1	-	-	-	-	31	105	-	-	-	-	137
11.1	-	-	-	-	-	-	-	-	-	-	-	-
11.2	1	-	-	-	-	31	105	-	-	-	-	137
12	-	-	-	-	-	-	-	-	-	-	-	-
12.0	-	-	-	-	-	-	-	-	-	-	-	-
<b>CB ESTRAZIONE DI MINERALI NON ENERGETICI</b>	<b>4</b>	<b>12</b>	<b>35</b>	<b>65</b>	<b>55</b>	<b>35</b>	-	-	-	-	-	<b>206</b>
13	-	-	-	-	-	-	-	-	-	-	-	-
13.1	-	-	-	-	-	-	-	-	-	-	-	-
13.2	-	-	-	-	-	-	-	-	-	-	-	-
14	4	12	35	65	55	35	-	-	-	-	-	206
14.1	1	4	16	31	12	-	-	-	-	-	-	64
14.2	3	6	19	27	43	-	-	-	-	-	-	98
14.3	-	2	-	-	-	-	-	-	-	-	-	2
14.4	-	-	-	-	-	-	-	-	-	-	-	-
14.5	-	-	-	7	-	35	-	-	-	-	-	42
<b>D ATTIVITÀ MANIFATTURIERE</b>	<b>887</b>	<b>894</b>	<b>2.116</b>	<b>1.879</b>	<b>2.826</b>	<b>3.704</b>	<b>1.539</b>	<b>2.160</b>	<b>1.521</b>	<b>1.911</b>	-	<b>19.437</b>
<b>DA INDUSTRIE ALIMENTARI, DELLE BEVANDE E DEL TABACCO</b>	<b>98</b>	<b>250</b>	<b>615</b>	<b>382</b>	<b>279</b>	<b>234</b>	<b>287</b>	<b>317</b>	-	-	-	<b>2.482</b>
15	98	250	615	367	266	234	287	163	-	-	-	2.280
15.1	6	8	40	46	25	94	145	-	-	-	-	364
15.2	1	-	3	-	-	-	-	-	-	-	-	4
15.3	1	-	-	-	27	-	-	-	-	-	-	28
15.4	30	42	153	73	-	55	-	-	-	-	-	353
15.5	1	2	13	12	-	37	-	-	-	-	-	65
15.6	8	10	11	12	10	-	-	-	-	-	-	51
15.7	-	-	3	8	-	-	-	-	-	-	-	11
15.8	51	186	362	193	156	48	71	-	-	-	-	1.067
15.9	-	2	30	23	48	-	71	163	-	-	-	337
16	-	-	-	15	13	-	-	154	-	-	-	182
16.0	-	-	-	15	13	-	-	154	-	-	-	182
<b>DB INDUSTRIE TESSILI E DELL'ABBIGLIAMENTO</b>	<b>180</b>	<b>116</b>	<b>269</b>	<b>308</b>	<b>968</b>	<b>1.518</b>	<b>310</b>	<b>738</b>	<b>354</b>	<b>716</b>	-	<b>5.477</b>
17	20	24	84	46	121	154	-	-	-	-	-	449
17.1	-	2	-	-	-	-	-	-	-	-	-	2
17.2	-	2	4	-	-	39	-	-	-	-	-	45
17.3	1	4	13	6	15	24	-	-	-	-	-	63
17.4	3	4	31	7	37	45	-	-	-	-	-	127
17.5	7	2	17	9	22	-	-	-	-	-	-	57
17.6	7	2	14	8	47	23	-	-	-	-	-	101
17.7	2	8	5	16	-	23	-	-	-	-	-	54
18	160	92	185	262	847	1.364	310	738	354	716	-	5.028
18.1	1	2	-	-	-	-	-	-	-	-	-	3
18.2	148	86	141	262	813	1.364	310	738	354	716	-	4.932
18.3	11	4	44	-	34	-	-	-	-	-	-	93
<b>DC INDUSTRIE CONCIARIE, FABBRICAZIONE DI PRODOTTI IN CUOIO, PELLE E SIMILARI</b>	<b>7</b>	<b>2</b>	<b>21</b>	<b>30</b>	<b>89</b>	<b>198</b>	<b>59</b>	-	-	-	-	<b>406</b>
19	7	2	21	30	89	198	59	-	-	-	-	406
19.1	1	-	-	-	-	34	-	-	-	-	-	35
19.2	1	2	13	24	71	20	-	-	-	-	-	131
19.3	5	-	8	6	18	144	59	-	-	-	-	240
<b>DD INDUSTRIA DEL LEGNO E DEI PRODOTTI IN LEGNO</b>	<b>138</b>	<b>90</b>	<b>94</b>	<b>53</b>	<b>54</b>	<b>74</b>	-	-	-	-	-	<b>503</b>
20	138	90	94	53	54	74	-	-	-	-	-	503
20.1	2	6	-	-	-	27	-	-	-	-	-	35
20.2	-	-	-	15	-	-	-	-	-	-	-	15
20.3	113	66	83	38	24	47	-	-	-	-	-	371
20.4	2	-	-	-	30	-	-	-	-	-	-	32
20.5	21	18	11	-	-	-	-	-	-	-	-	50

Tavola 3.20 segue - Addetti alle unità locali delle imprese per classe di addetti, sezione, sottosezione, divisione, gruppo di attività economica e tipo di comune

ATTIVITÀ ECONOMICHE TIPO DI COMUNE		CLASSI DI ADDETTI										Totale	
		1	2	3 - 5	6 - 9	10 - 19	20 - 49	50 - 99	100 - 199	200 - 499	500 - 999		1000 e più
DE	FABBRICAZIONE DELLA PASTA-CARTA, DELLA CARTA E DEI PRODOTTI DI CARTA; STAMPA ED EDITORIA	41	36	194	145	132	165	63	-	500	559	-	1.835
21		4	4	25	15	-	65	-	-	500	559	-	1.172
21.1		-	-	-	-	-	-	-	-	-	-	-	-
21.2		4	4	25	15	-	65	-	-	500	559	-	1.172
22		37	32	169	130	132	100	63	-	-	-	-	663
22.1		13	10	41	14	10	-	63	-	-	-	-	151
22.2		22	22	128	116	122	100	-	-	-	-	-	510
22.3		2	-	-	-	-	-	-	-	-	-	-	2
DF	FABBRICAZIONE DI COKE, RAFFINERIE DI PETROLIO, TRATTAMENTO DEI COMBUSTIBILI NUCLEARI	3	2	3	15	19	-	-	-	-	-	-	42
23		3	2	3	15	19	-	-	-	-	-	-	42
23.1		-	-	-	-	-	-	-	-	-	-	-	-
23.2		3	2	3	15	19	-	-	-	-	-	-	42
23.3		-	-	-	-	-	-	-	-	-	-	-	-
DG	FABBRICAZIONE DI PRODOTTI CHIMICI E DI FIBRE SINTETICHE E ARTIFICIALI	3	6	25	61	43	59	-	106	400	636	-	1.339
24		3	6	25	61	43	59	-	106	400	636	-	1.339
24.1		-	2	4	14	-	-	-	-	-	-	-	20
24.2		-	-	-	9	-	-	-	-	-	-	-	9
24.3		1	-	-	25	-	-	-	-	-	-	-	26
24.4		-	-	-	-	-	-	-	-	400	-	-	400
24.5		-	-	5	7	13	-	-	-	-	-	-	25
24.6		2	4	16	6	30	59	-	106	-	636	-	859
24.7		-	-	-	-	-	-	-	-	-	-	-	-
DH	FABBRICAZIONE DI ARTICOLI IN GOMMA E MATERIE PLASTICHE	6	10	46	29	41	181	75	154	-	-	-	542
25		6	10	46	29	41	181	75	154	-	-	-	542
25.1		1	2	9	8	14	35	75	154	-	-	-	298
25.2		5	8	37	21	27	146	-	-	-	-	-	244
DI	FABBRICAZIONE DI PRODOTTI DELLA LAVORAZIONE DI MINERALI NON METALLIFERI	21	60	101	164	154	353	-	381	-	-	-	1.234
26		21	60	101	164	154	353	-	381	-	-	-	1.234
26.1		-	6	25	16	-	-	-	-	-	-	-	47
26.2		7	-	-	6	-	-	-	-	-	-	-	13
26.3		-	-	-	-	-	-	-	-	-	-	-	-
26.4		2	2	6	-	14	96	-	-	-	-	-	120
26.5		-	2	-	7	18	-	-	227	-	-	-	254
26.6		8	22	24	66	99	208	-	154	-	-	-	581
26.7		4	26	46	69	23	49	-	-	-	-	-	217
26.8		-	2	-	-	-	-	-	-	-	-	-	2
DJ	PRODUZIONE DI METALLO E FABBRICAZIONE DI PRODOTTI IN METALLO	100	96	266	239	429	253	318	215	267	-	-	2.183
27		-	-	4	-	27	20	-	-	-	-	-	51
27.1		-	-	-	-	-	-	-	-	-	-	-	-
27.2		-	-	4	-	10	-	-	-	-	-	-	14
27.3		-	-	-	-	17	20	-	-	-	-	-	37
27.4		-	-	-	-	-	-	-	-	-	-	-	-
27.5		-	-	-	-	-	-	-	-	-	-	-	-
28		100	96	262	239	402	233	318	215	267	-	-	2.132
28.1		35	46	144	137	300	209	145	112	267	-	-	1.395
28.2		1	-	-	-	19	-	-	103	-	-	-	123
28.3		-	-	-	-	-	-	-	-	-	-	-	-
28.4		-	-	6	-	-	24	-	-	-	-	-	30
28.5		7	-	35	22	43	-	99	-	-	-	-	206
28.6		3	4	11	22	-	-	-	-	-	-	-	40
28.7		54	46	66	58	40	-	74	-	-	-	-	338
DK	FABBRICAZIONE DI MACCHINE ED APPARECCHI MECCANICI, COMPRESI L'INSTALLAZIONE, IL MONTAGGIO, LA RIPARAZIONE E LA MANUTENZIONE	32	28	141	107	236	310	147	-	-	-	-	1.001
29		32	28	141	107	236	310	147	-	-	-	-	1.001
29.1		3	-	21	7	-	38	-	-	-	-	-	69
29.2		17	18	88	66	97	153	147	-	-	-	-	586
29.3		4	4	3	7	56	-	-	-	-	-	-	74
29.4		1	-	15	-	-	88	-	-	-	-	-	104
29.5		7	2	14	27	83	31	-	-	-	-	-	164
29.6		-	-	-	-	-	-	-	-	-	-	-	-
29.7		-	4	-	-	-	-	-	-	-	-	-	4

**Tavola 3.20 segue - Addetti alle unità locali delle imprese per classe di addetti, sezione, sottosezione, divisione, gruppo di attività economica e tipo di comune**

ATTIVITÀ ECONOMICHE TIPO DI COMUNE		CLASSI DI ADDETTI										Totale	
		1	2	3 - 5	6 - 9	10 - 19	20 - 49	50 - 99	100 - 199	200 - 499	500 - 999		1000 e più
<b>DL</b>	<b>FABBRICAZIONE DI MACCHINE ELETTRICHE E DI APPARECCHIATURE ELETTRICHE ED OTTICHE</b>	<b>180</b>	<b>122</b>	<b>223</b>	<b>167</b>	<b>264</b>	<b>175</b>	<b>138</b>	<b>249</b>	-	-	-	<b>1.518</b>
30		-	-	3	7	-	-	70	-	-	-	-	80
30.0		-	-	3	7	-	-	70	-	-	-	-	80
31		25	30	68	111	124	80	-	105	-	-	-	543
31.1		1	6	11	23	44	-	-	-	-	-	-	85
31.2		5	2	8	-	30	80	-	-	-	-	-	125
31.3		-	-	-	-	-	-	-	-	-	-	-	-
31.4		-	-	-	-	-	-	-	-	-	-	-	-
31.5		4	6	10	44	14	-	-	-	-	-	-	78
31.6		15	16	39	44	36	-	-	105	-	-	-	255
32		31	18	43	15	102	68	68	144	-	-	-	489
32.1		-	-	13	-	59	26	-	-	-	-	-	98
32.2		31	16	30	15	43	42	68	144	-	-	-	389
32.3		-	2	-	-	-	-	-	-	-	-	-	2
33		124	74	109	34	38	27	-	-	-	-	-	406
33.1		114	64	75	19	38	-	-	-	-	-	-	310
33.2		2	2	14	15	-	27	-	-	-	-	-	60
33.3		-	-	3	-	-	-	-	-	-	-	-	3
33.4		8	8	17	-	-	-	-	-	-	-	-	33
33.5		-	-	-	-	-	-	-	-	-	-	-	-
<b>DM</b>	<b>FABBRICAZIONE DI MEZZI DI TRASPORTO</b>	<b>3</b>	<b>2</b>	<b>9</b>	<b>14</b>	<b>18</b>	<b>115</b>	-	-	-	-	-	<b>161</b>
34		-	-	-	6	18	115	-	-	-	-	-	139
34.1		-	-	-	-	-	-	-	-	-	-	-	-
34.2		-	-	-	-	18	94	-	-	-	-	-	112
34.3		-	-	-	6	-	21	-	-	-	-	-	27
35		3	2	9	8	-	-	-	-	-	-	-	22
35.1		1	-	9	8	-	-	-	-	-	-	-	18
35.2		-	-	-	-	-	-	-	-	-	-	-	-
35.3		-	2	-	-	-	-	-	-	-	-	-	2
35.4		2	-	-	-	-	-	-	-	-	-	-	2
35.5		-	-	-	-	-	-	-	-	-	-	-	-
<b>DN</b>	<b>ALTRE INDUSTRIE MANIFATTURIERE</b>	<b>75</b>	<b>74</b>	<b>109</b>	<b>165</b>	<b>100</b>	<b>69</b>	<b>142</b>	-	-	-	-	<b>734</b>
36		73	74	109	165	100	69	142	-	-	-	-	732
36.1		39	48	63	118	68	47	142	-	-	-	-	525
36.2		21	14	18	13	-	-	-	-	-	-	-	66
36.3		3	-	8	-	-	-	-	-	-	-	-	11
36.4		-	-	-	7	10	-	-	-	-	-	-	17
36.5		1	2	-	-	-	-	-	-	-	-	-	3
36.6		9	10	20	27	22	22	-	-	-	-	-	110
37		2	-	-	-	-	-	-	-	-	-	-	2
37.1		2	-	-	-	-	-	-	-	-	-	-	2
37.2		-	-	-	-	-	-	-	-	-	-	-	-
<b>E</b>	<b>PRODUZIONE E DISTRIBUZIONE DI ENERGIA ELETTRICA, GAS E ACQUA</b>	<b>2</b>	-	<b>14</b>	<b>15</b>	<b>25</b>	<b>264</b>	<b>61</b>	<b>315</b>	-	-	-	<b>696</b>
40		1	-	14	15	25	264	61	315	-	-	-	695
40.1		-	-	5	15	13	163	61	315	-	-	-	572
40.2		1	-	4	-	12	101	-	-	-	-	-	118
40.3		-	-	5	-	-	-	-	-	-	-	-	5
41		1	-	-	-	-	-	-	-	-	-	-	1
41.0		1	-	-	-	-	-	-	-	-	-	-	1
<b>F</b>	<b>COSTRUZIONI</b>	<b>599</b>	<b>668</b>	<b>1.923</b>	<b>1.394</b>	<b>1.788</b>	<b>933</b>	<b>165</b>	<b>121</b>	<b>290</b>	-	-	<b>7.881</b>
45		599	668	1.923	1.394	1.788	933	165	121	290	-	-	7.881
45.1		14	20	43	23	40	-	-	-	-	-	-	140
45.2		301	422	1.431	1.099	1.206	624	70	121	290	-	-	5.564
45.3		134	134	293	183	463	277	95	-	-	-	-	1.579
45.4		150	90	156	89	69	-	-	-	-	-	-	554
45.5		-	2	-	-	10	32	-	-	-	-	-	44
<b>G</b>	<b>COMMERCIO ALL'INGROSSO E AL DETTAGLIO; RIPARAZIONE DI AUTOVEICOLI, MOTOCICLI E DI BENI PERSONALI E PER LA CASA</b>	<b>3.919</b>	<b>3.850</b>	<b>4.906</b>	<b>2.124</b>	<b>1.509</b>	<b>1.265</b>	<b>296</b>	<b>449</b>	-	-	-	<b>18.318</b>
50		446	546	825	401	344	162	63	-	-	-	-	2.787
50.1		21	32	43	88	140	142	63	-	-	-	-	529
50.2		304	360	504	187	150	20	-	-	-	-	-	1.525
50.3		18	36	132	55	44	-	-	-	-	-	-	285
50.4		26	10	35	26	10	-	-	-	-	-	-	107
50.5		77	108	111	45	-	-	-	-	-	-	-	341
51		691	604	1.177	888	600	506	-	449	-	-	-	4.915
51.1		446	206	269	125	12	43	-	-	-	-	-	1.101
51.2		12	14	24	45	-	76	-	-	-	-	-	171
51.3		50	70	204	190	198	112	-	449	-	-	-	1.273
51.4		117	216	444	333	212	111	-	-	-	-	-	1.433
51.5		41	60	109	127	141	98	-	-	-	-	-	576
51.6		25	36	127	68	27	66	-	-	-	-	-	349
51.7		-	2	-	-	10	-	-	-	-	-	-	12



**Tavola 3.20 segue - Addetti alle unità locali delle imprese per classe di addetti, sezione, sottosezione, divisione, gruppo di attività economica e tipo di comune**

ATTIVITÀ ECONOMICHE TIPO DI COMUNE	CLASSI DI ADDETTI										Totale	
	1	2	3 - 5	6 - 9	10 - 19	20 - 49	50 - 99	100 - 199	200 - 499	500 - 999		1000 e più
<b>52</b>	<b>2.782</b>	<b>2.700</b>	<b>2.904</b>	<b>835</b>	<b>565</b>	<b>597</b>	<b>233</b>	-	-	-	-	<b>10.616</b>
52.1	284	324	362	110	138	505	180	-	-	-	-	1.903
52.2	430	558	484	74	12	63	-	-	-	-	-	1.621
52.3	102	86	209	92	24	-	-	-	-	-	-	513
52.4	1.313	1.422	1.700	545	359	29	53	-	-	-	-	5.421
52.5	4	4	8	-	-	-	-	-	-	-	-	16
52.6	499	250	95	-	32	-	-	-	-	-	-	876
52.7	150	56	46	14	-	-	-	-	-	-	-	266
<b>H ALBERGHI E RISTORANTI</b>	<b>316</b>	<b>704</b>	<b>1.192</b>	<b>507</b>	<b>321</b>	<b>250</b>	-	-	-	-	-	<b>3.290</b>
<b>55</b>	<b>316</b>	<b>704</b>	<b>1.192</b>	<b>507</b>	<b>321</b>	<b>250</b>	-	-	-	-	-	<b>3.290</b>
55.1	9	32	98	44	149	174	-	-	-	-	-	506
55.2	24	22	25	6	-	-	-	-	-	-	-	77
55.3	86	250	591	350	111	-	-	-	-	-	-	1.388
55.4	196	390	453	94	42	53	-	-	-	-	-	1.228
55.5	1	10	25	13	19	23	-	-	-	-	-	91
<b>I TRASPORTI, MAGAZZINAGGIO E COMUNICAZIONI</b>	<b>235</b>	<b>184</b>	<b>433</b>	<b>489</b>	<b>623</b>	<b>1.004</b>	<b>695</b>	<b>1.184</b>	<b>1.346</b>	<b>889</b>	-	<b>7.082</b>
<b>60</b>	<b>193</b>	<b>106</b>	<b>179</b>	<b>194</b>	<b>261</b>	<b>339</b>	<b>149</b>	<b>140</b>	<b>644</b>	<b>889</b>	-	<b>3.094</b>
60.1	1	-	5	34	18	69	149	-	-	889	-	1.165
60.2	192	106	174	160	243	270	-	140	644	-	-	1.929
60.3	-	-	-	-	-	-	-	-	-	-	-	-
<b>61</b>	<b>1</b>	<b>2</b>	<b>4</b>	-	<b>11</b>	-	-	-	-	-	-	<b>18</b>
61.1	-	-	-	-	11	-	-	-	-	-	-	11
61.2	1	2	4	-	-	-	-	-	-	-	-	7
<b>62</b>	<b>-</b>	<b>-</b>	<b>4</b>	-	-	-	-	-	-	-	-	<b>4</b>
62.1	-	-	4	-	-	-	-	-	-	-	-	4
62.2	-	-	-	-	-	-	-	-	-	-	-	-
62.3	-	-	-	-	-	-	-	-	-	-	-	-
<b>63</b>	<b>30</b>	<b>38</b>	<b>133</b>	<b>100</b>	<b>125</b>	<b>260</b>	<b>164</b>	-	-	-	-	<b>850</b>
63.1	8	-	24	29	38	175	114	-	-	-	-	388
63.2	11	4	19	35	37	85	50	-	-	-	-	241
63.3	7	22	58	36	40	-	-	-	-	-	-	163
63.4	4	12	32	-	10	-	-	-	-	-	-	58
<b>64</b>	<b>11</b>	<b>38</b>	<b>113</b>	<b>195</b>	<b>226</b>	<b>405</b>	<b>382</b>	<b>1.044</b>	<b>702</b>	-	-	<b>3.116</b>
64.1	9	36	98	188	163	135	203	269	702	-	-	1.803
64.2	2	2	15	7	63	270	179	775	-	-	-	1.313
<b>J INTERMEDIAZIONE MONETARIA E FINANZIARIA</b>	<b>159</b>	<b>206</b>	<b>413</b>	<b>300</b>	<b>285</b>	<b>410</b>	<b>541</b>	<b>107</b>	-	-	-	<b>2.421</b>
<b>65</b>	<b>24</b>	<b>52</b>	<b>172</b>	<b>174</b>	<b>226</b>	<b>351</b>	<b>541</b>	<b>107</b>	-	-	-	<b>1.647</b>
65.1	2	22	78	136	194	327	541	107	-	-	-	1.407
65.2	22	30	94	38	32	24	-	-	-	-	-	240
<b>66</b>	<b>15</b>	<b>22</b>	<b>48</b>	<b>47</b>	<b>16</b>	<b>35</b>	-	-	-	-	-	<b>183</b>
66.0	15	22	48	47	16	35	-	-	-	-	-	183
<b>67</b>	<b>120</b>	<b>132</b>	<b>193</b>	<b>79</b>	<b>43</b>	<b>24</b>	-	-	-	-	-	<b>591</b>
67.1	8	12	7	-	19	-	-	-	-	-	-	46
67.2	112	120	186	79	24	24	-	-	-	-	-	545
<b>K ATTIVITÀ IMMOBILIARI, NOLEGGIO, INFORMATICA, RICERCA, ALTRE ATTIVITÀ PROFESSIONALI ED IMPRENDITORIALI</b>	<b>1.440</b>	<b>858</b>	<b>1.242</b>	<b>484</b>	<b>440</b>	<b>449</b>	<b>98</b>	<b>189</b>	-	-	-	<b>5.200</b>
<b>70</b>	<b>69</b>	<b>50</b>	<b>68</b>	<b>22</b>	-	-	-	-	-	-	-	<b>209</b>
70.1	13	8	10	15	-	-	-	-	-	-	-	46
70.2	7	4	3	-	-	-	-	-	-	-	-	14
70.3	49	38	55	7	-	-	-	-	-	-	-	149
<b>71</b>	<b>13</b>	<b>18</b>	<b>13</b>	<b>7</b>	-	-	-	-	-	-	-	<b>51</b>
71.1	1	4	-	-	-	-	-	-	-	-	-	5
71.2	-	-	4	7	-	-	-	-	-	-	-	11
71.3	1	2	3	-	-	-	-	-	-	-	-	6
71.4	11	12	6	-	-	-	-	-	-	-	-	29
<b>72</b>	<b>32</b>	<b>92</b>	<b>190</b>	<b>71</b>	<b>75</b>	<b>43</b>	-	-	-	-	-	<b>503</b>
72.1	1	2	3	7	-	23	-	-	-	-	-	36
72.2	10	16	27	36	44	-	-	-	-	-	-	133
72.3	10	60	101	28	31	-	-	-	-	-	-	230
72.4	1	-	5	-	-	-	-	-	-	-	-	6
72.5	7	12	42	-	-	20	-	-	-	-	-	81
72.6	3	2	12	-	-	-	-	-	-	-	-	17
<b>73</b>	<b>7</b>	<b>2</b>	<b>4</b>	<b>14</b>	-	-	-	-	-	-	-	<b>27</b>
73.1	6	2	4	14	-	-	-	-	-	-	-	26
73.2	1	-	-	-	-	-	-	-	-	-	-	1
<b>74</b>	<b>1.319</b>	<b>696</b>	<b>967</b>	<b>370</b>	<b>365</b>	<b>406</b>	<b>98</b>	<b>189</b>	-	-	-	<b>4.410</b>
74.1	621	428	557	173	95	64	-	-	-	-	-	1.938
74.2	511	142	187	36	79	47	-	-	-	-	-	1.002
74.3	1	4	4	-	-	30	-	-	-	-	-	39
74.4	22	16	63	27	11	-	-	-	-	-	-	139
74.5	-	-	-	-	-	-	-	-	-	-	-	-
74.6	2	2	-	9	31	76	-	-	-	-	-	120
74.7	70	38	65	47	75	105	98	189	-	-	-	687
74.8	92	66	91	78	74	84	-	-	-	-	-	485
<b>M ISTRUZIONE</b>	<b>34</b>	<b>48</b>	<b>63</b>	<b>49</b>	<b>95</b>	<b>123</b>	<b>69</b>	-	-	-	-	<b>481</b>
<b>80</b>	<b>34</b>	<b>48</b>	<b>63</b>	<b>49</b>	<b>95</b>	<b>123</b>	<b>69</b>	-	-	-	-	<b>481</b>
80.1	-	2	4	9	24	-	-	-	-	-	-	39
80.2	-	6	17	34	-	74	-	-	-	-	-	131
80.3	1	-	-	-	-	-	-	-	-	-	-	1
80.4	33	40	42	6	71	49	69	-	-	-	-	310

**Tavola 3.20 segue - Addetti alle unità locali delle imprese per classe di addetti, sezione, sottosezione, divisione, gruppo di attività economica e tipo di comune**

ATTIVITÀ ECONOMICHE TIPO DI COMUNE		CLASSI DI ADDETTI										Totale	
		1	2	3 - 5	6 - 9	10 - 19	20 - 49	50 - 99	100 - 199	200 - 499	500 - 999		1000 e più
<b>N</b>	<b>SANITÀ E ALTRI SERVIZI SOCIALI</b>	<b>602</b>	<b>350</b>	<b>240</b>	<b>128</b>	<b>201</b>	<b>90</b>	<b>164</b>	<b>407</b>	<b>313</b>	-	-	<b>2.495</b>
85		602	350	240	128	201	90	164	407	313	-	-	2.495
85.1		584	346	235	114	77	90	65	407	313	-	-	2.231
85.2		16	2	-	-	-	-	-	-	-	-	-	18
85.3		2	2	5	14	124	-	99	-	-	-	-	246
<b>O</b>	<b>ALTRI SERVIZI PUBBLICI, SOCIALI E PERSONALI</b>	<b>908</b>	<b>692</b>	<b>735</b>	<b>308</b>	<b>155</b>	<b>227</b>	<b>175</b>	<b>102</b>	-	-	-	<b>3.302</b>
90		5	-	7	21	26	25	76	-	-	-	-	160
90.0		5	-	7	21	26	25	76	-	-	-	-	160
92		118	136	232	136	57	143	99	-	-	-	-	921
92.1		2	-	4	7	-	-	-	-	-	-	-	13
92.2		11	14	26	7	21	48	99	-	-	-	-	226
92.3		37	32	59	29	10	-	-	-	-	-	-	167
92.4		1	-	-	-	-	-	-	-	-	-	-	1
92.5		1	-	11	-	-	75	-	-	-	-	-	87
92.6		35	48	51	32	16	20	-	-	-	-	-	202
92.7		31	42	81	61	10	-	-	-	-	-	-	225
93		785	556	496	151	72	59	-	102	-	-	-	2.221
93.0		785	556	496	151	72	59	-	102	-	-	-	2.221
<b>TOTALE</b>		<b>9.149</b>	<b>8.514</b>	<b>13.413</b>	<b>7.755</b>	<b>8.386</b>	<b>8.970</b>	<b>4.033</b>	<b>5.034</b>	<b>3.470</b>	<b>2.800</b>	-	<b>71.524</b>
di cui addetti alle unità locali:													
- artigiane		2.651	2.354	4.119	2.445	2.495	853	-	-	-	-	-	14.917
- dell'industria in senso stretto (a)		894	906	2.165	1.959	2.906	4.034	1.705	2.475	1.521	1.911	-	20.476
- dei servizi		7.613	6.892	9.224	4.389	3.629	3.818	2.038	2.438	1.659	889	-	42.589
TIPO DI COMUNE													
- Comune capoluogo		4.314	4.296	7.105	3.875	4.054	4.164	2.279	2.459	1.929	1.448	-	35.923
- Altri comuni		4.835	4.218	6.308	3.880	4.332	4.806	1.754	2.575	1.541	1.352	-	35.601
<b>TOTALE</b>		<b>9.149</b>	<b>8.514</b>	<b>13.413</b>	<b>7.755</b>	<b>8.386</b>	<b>8.970</b>	<b>4.033</b>	<b>5.034</b>	<b>3.470</b>	<b>2.800</b>	-	<b>71.524</b>

(a) Comprende le sezioni di attività: C - Estrazione di minerali; D - Attività manifatturiere; E - Produzione e distribuzione di energia elettrica, gas e acqua

**Tavola 3.21 - Unità locali delle imprese e addetti per tipo di unità locale, sezione, sottosezione, divisione e gruppo di attività economica, classe di addetti e tipo di comune**

ATTIVITÀ ECONOMICHE CLASSI DI ADDETTI TIPO DI COMUNE	UNITÀ LOCALI					
	OPERATIVE		AMMINISTRATIVO/GESTIONALI		TOTALE	
	N.	Addetti	N.	Addetti	N.	Addetti
<b>A</b> <b>AGRICOLTURA, CACCIA E SILVICOLTURA</b>	<b>76</b>	<b>388</b>	<b>10</b>	<b>87</b>	<b>86</b>	<b>475</b>
<b>01</b>	<b>72</b>	<b>360</b>	<b>9</b>	<b>63</b>	<b>81</b>	<b>423</b>
01.1	7	49	-	-	7	49
01.2	1	1	-	-	1	1
01.4	62	299	9	63	71	362
01.5	2	11	-	-	2	11
<b>02</b>	<b>4</b>	<b>28</b>	<b>1</b>	<b>24</b>	<b>5</b>	<b>52</b>
02.0	4	28	1	24	5	52
<b>B</b> <b>PESCA, PISCICOLTURA E SERVIZI CONNESSI</b>	<b>20</b>	<b>97</b>	<b>2</b>	<b>6</b>	<b>22</b>	<b>103</b>
<b>05</b>	<b>20</b>	<b>97</b>	<b>2</b>	<b>6</b>	<b>22</b>	<b>103</b>
05.0	20	97	2	6	22	103
<b>C</b> <b>ESTRAZIONE DI MINERALI</b>	<b>36</b>	<b>281</b>	<b>10</b>	<b>62</b>	<b>46</b>	<b>343</b>
<b>CA</b> <b>ESTRAZIONE DI MINERALI ENERGETICI</b>	<b>3</b>	<b>82</b>	<b>1</b>	<b>55</b>	<b>4</b>	<b>137</b>
10	-	-	-	-	-	-
10.1	-	-	-	-	-	-
10.2	-	-	-	-	-	-
10.3	-	-	-	-	-	-
11	3	82	1	55	4	137
11.1	-	-	-	-	-	-
11.2	3	82	1	55	4	137
12	-	-	-	-	-	-
12.0	-	-	-	-	-	-
<b>CB</b> <b>ESTRAZIONE DI MINERALI NON ENERGETICI</b>	<b>33</b>	<b>199</b>	<b>9</b>	<b>7</b>	<b>42</b>	<b>206</b>
13	-	-	-	-	-	-
13.1	-	-	-	-	-	-
13.2	-	-	-	-	-	-
<b>14</b>	<b>33</b>	<b>199</b>	<b>9</b>	<b>7</b>	<b>42</b>	<b>206</b>
14.1	13	64	-	-	13	64
14.2	17	91	6	7	23	98
14.3	1	2	-	-	1	2
14.4	-	-	-	-	-	-
14.5	2	42	3	-	5	42
<b>D</b> <b>ATTIVITÀ MANIFATTURIERE</b>	<b>2.396</b>	<b>18.671</b>	<b>149</b>	<b>766</b>	<b>2.545</b>	<b>19.437</b>
<b>DA</b> <b>INDUSTRIE ALIMENTARI, DELLE BEVANDE E DEL TABACCO</b>	<b>446</b>	<b>2.400</b>	<b>32</b>	<b>62</b>	<b>478</b>	<b>2.462</b>
15	442	2.218	32	62	474	2.280
15.1	28	350	7	14	35	364
15.2	2	4	-	-	2	4
15.3	3	28	-	-	3	28
15.4	100	350	2	3	102	353
15.5	7	64	1	1	8	65
15.6	19	51	-	-	19	51
15.7	2	11	-	-	2	11
15.8	265	1.026	21	41	286	1.067
15.9	16	334	1	3	17	337
16	4	182	-	-	4	182
16.0	4	182	-	-	4	182
<b>DB</b> <b>INDUSTRIE TESSILI E DELL'ABBIGLIAMENTO</b>	<b>461</b>	<b>5.423</b>	<b>24</b>	<b>54</b>	<b>485</b>	<b>5.477</b>
17	69	444	4	5	73	449
17.1	1	2	-	-	1	2
17.2	3	45	-	-	3	45
17.3	9	63	-	-	9	63
17.4	18	127	-	-	18	127
17.5	13	55	2	2	15	57
17.6	16	100	1	1	17	101
17.7	9	52	1	2	10	54
18	392	4.979	20	49	412	5.028
18.1	2	3	-	-	2	3
18.2	364	4.886	19	46	383	4.932
18.3	26	90	1	3	27	93
<b>DC</b> <b>INDUSTRIE CONCIARIE, FABBRICAZIONE DI PRODOTTI IN CUOIO, PELLE E SIMILARI</b>	<b>30</b>	<b>403</b>	<b>2</b>	<b>3</b>	<b>32</b>	<b>406</b>
19	30	403	2	3	32	406
19.1	2	35	-	-	2	35
19.2	14	129	1	2	15	131
19.3	14	239	1	1	15	240
<b>DD</b> <b>INDUSTRIA DEL LEGNO E DEI PRODOTTI IN LEGNO</b>	<b>213</b>	<b>482</b>	<b>10</b>	<b>21</b>	<b>223</b>	<b>503</b>
20	213	482	10	21	223	503
20.1	6	35	-	-	6	35
20.2	2	15	-	-	2	15
20.3	172	357	6	14	178	371
20.4	3	31	1	1	4	32
20.5	30	44	3	6	33	50

**Tavola 3.21 segue - Unità locali delle imprese e addetti per tipo di unità locale, sezione, sottosezione, divisione e gruppo di attività economica, classe di addetti e tipo di comune**

ATTIVITÀ ECONOMICHE CLASSI DI ADDETTI TIPO DI COMUNE	UNITÀ LOCALI					
	OPERATIVE		AMMINISTRATIVO/GESTIONALI		TOTALE	
	N.	Addetti	N.	Addetti	N.	Addetti
<b>DE</b> FABBRICAZIONE DELLA PASTA-CARTA, DELLA CARTA E DEI PRODOTTI DI CARTA; STAMPA ED EDITORIA	<b>146</b>	<b>1.523</b>	<b>5</b>	<b>312</b>	<b>151</b>	<b>1.835</b>
21	18	879	1	293	19	1.172
21.1	-	-	-	-	-	-
21.2	18	879	1	293	19	1.172
<b>22</b>	<b>128</b>	<b>644</b>	<b>4</b>	<b>19</b>	<b>132</b>	<b>663</b>
22.1	32	149	1	2	33	151
22.2	94	493	3	17	97	510
22.3	2	2	-	-	2	2
<b>DF</b> FABBRICAZIONE DI COKE, RAFFINERIE DI PETROLIO, TRATTAMENTO DEI COMBUSTIBILI NUCLEARI	<b>6</b>	<b>35</b>	<b>2</b>	<b>7</b>	<b>8</b>	<b>42</b>
23	6	35	2	7	8	42
23.1	-	-	-	-	-	-
23.2	6	35	2	7	8	42
23.3	-	-	-	-	-	-
<b>DG</b> FABBRICAZIONE DI PRODOTTI CHIMICI E DI FIBRE SINTETICHE E ARTIFICIALI	<b>26</b>	<b>1.226</b>	<b>3</b>	<b>113</b>	<b>29</b>	<b>1.339</b>
24	26	1.226	3	113	29	1.339
24.1	3	18	1	2	4	20
24.2	1	9	-	-	1	9
24.3	5	26	-	-	5	26
24.4	1	400	-	-	1	400
24.5	2	20	1	5	3	25
24.6	14	753	1	106	15	859
24.7	-	-	-	-	-	-
<b>DH</b> FABBRICAZIONE DI ARTICOLI IN GOMMA E MATERIE PLASTICHE	<b>35</b>	<b>537</b>	<b>2</b>	<b>5</b>	<b>37</b>	<b>542</b>
25	35	537	2	5	37	542
25.1	9	298	-	-	9	298
25.2	26	239	2	5	28	244
<b>DI</b> FABBRICAZIONE DI PRODOTTI DELLA LAVORAZIONE DI MINERALI NON METALLIFERI	<b>113</b>	<b>1.190</b>	<b>16</b>	<b>44</b>	<b>129</b>	<b>1.234</b>
26	113	1.190	16	44	129	1.234
26.1	12	47	-	-	12	47
26.2	8	13	-	-	8	13
26.3	-	-	-	-	-	-
26.4	7	114	2	6	9	120
26.5	5	254	1	-	6	254
26.6	41	551	9	30	50	581
26.7	40	211	3	6	43	217
26.8	-	-	1	2	1	2
<b>DJ</b> PRODUZIONE DI METALLO E FABBRICAZIONE DI PRODOTTI IN METALLO	<b>293</b>	<b>2.143</b>	<b>11</b>	<b>40</b>	<b>304</b>	<b>2.183</b>
27	4	51	-	-	4	51
27.1	-	-	-	-	-	-
27.2	2	14	-	-	2	14
27.3	2	37	-	-	2	37
27.4	-	-	-	-	-	-
27.5	-	-	-	-	-	-
<b>28</b>	<b>289</b>	<b>2.092</b>	<b>11</b>	<b>40</b>	<b>300</b>	<b>2.132</b>
28.1	140	1.355	11	40	151	1.395
28.2	3	123	-	-	3	123
28.3	-	-	-	-	-	-
28.4	3	30	-	-	3	30
28.5	24	206	-	-	24	206
28.6	11	40	-	-	11	40
28.7	108	338	-	-	108	338
<b>DK</b> FABBRICAZIONE DI MACCHINE ED APPARECCHI MECCANICI, COMPRESI L'INSTALLAZIONE, IL MONTAGGIO, LA RIPARAZIONE E LA MANUTENZIONE	<b>116</b>	<b>976</b>	<b>10</b>	<b>25</b>	<b>126</b>	<b>1.001</b>
29	116	976	10	25	126	1.001
29.1	10	69	-	-	10	69
29.2	63	565	8	21	71	586
29.3	12	74	-	-	12	74
29.4	6	100	2	4	8	104
29.5	23	164	-	-	23	164
29.6	-	-	-	-	-	-
29.7	2	4	-	-	2	4

**Tavola 3.21 segue - Unità locali delle imprese e addetti per tipo di unità locale, sezione, sottosezione, divisione e gruppo di attività economica, classe di addetti e tipo di comune**

ATTIVITÀ ECONOMICHE CLASSI DI ADDETTI TIPO DI COMUNE		UNITÀ LOCALI					
		OPERATIVE		AMMINISTRATIVO/GESTIONALI		TOTALE	
		N.	Addetti	N.	Addetti	N.	Addetti
<b>DL</b>	<b>FABBRICAZIONE DI MACCHINE ELETTRICHE E DI APPARECCHIATURE ELETTRICHE ED OTTICHE</b>	<b>336</b>	<b>1.463</b>	<b>18</b>	<b>55</b>	<b>354</b>	<b>1.518</b>
30		1	70	2	10	3	80
30.0		1	70	2	10	3	80
31		80	524	5	19	85	543
31.1		11	77	2	8	13	85
31.2		11	123	1	2	12	125
31.3		-	-	-	-	-	-
31.4		-	-	-	-	-	-
31.5		15	70	1	8	16	78
31.6		43	254	1	1	44	255
32		62	478	3	11	65	489
32.1		8	98	-	-	8	98
32.2		54	380	2	9	56	389
32.3		-	-	1	2	1	2
33		193	391	8	15	201	406
33.1		169	304	5	6	174	310
33.2		8	55	2	5	10	60
33.3		1	3	-	-	1	3
33.4		15	29	1	4	16	33
33.5		-	-	-	-	-	-
<b>DM</b>	<b>FABBRICAZIONE DI MEZZI DI TRASPORTO</b>	<b>11</b>	<b>159</b>	<b>1</b>	<b>2</b>	<b>12</b>	<b>161</b>
34		5	139	-	-	5	139
34.1		-	-	-	-	-	-
34.2		3	112	-	-	3	112
34.3		2	27	-	-	2	27
35		6	20	1	2	7	22
35.1		4	18	-	-	4	18
35.2		-	-	-	-	-	-
35.3		-	-	1	2	1	2
35.4		2	2	-	-	2	2
35.5		-	-	-	-	-	-
<b>DN</b>	<b>ALTRE INDUSTRIE MANIFATTURIERE</b>	<b>164</b>	<b>711</b>	<b>13</b>	<b>23</b>	<b>177</b>	<b>734</b>
36		162	709	13	23	175	732
36.1		96	508	9	17	105	525
36.2		34	65	1	1	35	66
36.3		4	10	1	1	5	11
36.4		2	17	-	-	2	17
36.5		2	3	-	-	2	3
36.6		24	106	2	4	26	110
37		2	2	-	-	2	2
37.1		2	2	-	-	2	2
37.2		-	-	-	-	-	-
<b>E</b>	<b>PRODUZIONE E DISTRIBUZIONE DI ENERGIA ELETTRICA, GAS E ACQUA</b>	<b>18</b>	<b>548</b>	<b>7</b>	<b>148</b>	<b>25</b>	<b>696</b>
40		17	547	7	148	24	695
40.1		10	424	2	148	12	572
40.2		6	118	5	-	11	118
40.3		1	5	-	-	1	5
41		1	1	-	-	1	1
41.0		1	1	-	-	1	1
<b>F</b>	<b>CONSTRUZIONI</b>	<b>1.712</b>	<b>7.230</b>	<b>122</b>	<b>651</b>	<b>1.834</b>	<b>7.881</b>
45		1.712	7.230	122	651	1.834	7.881
45.1		41	137	2	3	43	140
45.2		1.068	4.968	110	596	1.178	5.564
45.3		348	1.531	7	48	355	1.579
45.4		252	550	3	4	255	554
45.5		3	44	-	-	3	44
<b>G</b>	<b>COMMERCIO ALL'INGROSSO E AL DETTAGLIO; RIPARAZIONE DI AUTOVEICOLI, MOTOCICLI E DI BENI PERSONALI E PER LA CASA</b>	<b>7.616</b>	<b>17.738</b>	<b>68</b>	<b>580</b>	<b>7.684</b>	<b>18.318</b>
50		1.025	2.723	8	64	1.033	2.787
50.1		72	479	4	50	76	529
50.2		660	1.524	1	1	661	1.525
50.3		81	283	1	2	82	285
50.4		45	107	-	-	45	107
50.5		167	330	2	11	169	341
51		1.491	4.641	17	274	1.508	4.915
51.1		641	1.090	4	11	645	1.101
51.2		34	171	-	-	34	171
51.3		183	1.070	6	203	189	1.273
51.4		412	1.399	2	34	414	1.433
51.5		131	563	3	13	134	576
51.6		88	336	2	13	90	349
51.7		2	12	-	-	2	12

**Tavola 3.21 segue - Unità locali delle imprese e addetti per tipo di unità locale, sezione, sottosezione, divisione e gruppo di attività economica, classe di addetti e tipo di comune**

ATTIVITÀ ECONOMICHE CLASSI DI ADDETTI TIPO DI COMUNE	UNITÀ LOCALI					
	OPERATIVE		AMMINISTRATIVO/GESTIONALI		TOTALE	
	N.	Addetti	N.	Addetti	N.	Addetti
<b>52</b>	<b>5.100</b>	<b>10.374</b>	<b>43</b>	<b>242</b>	<b>5.143</b>	<b>10.616</b>
52.1	586	1.808	7	95	593	1.903
52.2	858	1.583	5	38	863	1.621
52.3	217	509	1	4	218	513
52.4	2.588	5.321	28	100	2.616	5.421
52.5	8	16	-	-	8	16
52.6	651	871	2	5	653	876
52.7	192	266	-	-	192	266
<b>H ALBERGHI E RISTORANTI</b>	<b>1.098</b>	<b>3.275</b>	<b>4</b>	<b>15</b>	<b>1.102</b>	<b>3.290</b>
<b>55</b>	<b>1.098</b>	<b>3.275</b>	<b>4</b>	<b>15</b>	<b>1.102</b>	<b>3.290</b>
55.1	76	506	-	-	76	506
55.2	42	77	-	-	42	77
55.3	426	1.376	3	12	429	1.388
55.4	538	1.225	1	3	539	1.228
55.5	16	91	-	-	16	91
<b>I TRASPORTI, MAGAZZINAGGIO E COMUNICAZIONI</b>	<b>593</b>	<b>5.593</b>	<b>21</b>	<b>1.489</b>	<b>614</b>	<b>7.082</b>
<b>60</b>	<b>353</b>	<b>2.640</b>	<b>5</b>	<b>454</b>	<b>358</b>	<b>3.094</b>
60.1	11	1.147	1	18	12	1.165
60.2	342	1.493	4	436	346	1.929
60.3	-	-	-	-	-	-
<b>61</b>	<b>4</b>	<b>18</b>	<b>-</b>	<b>-</b>	<b>4</b>	<b>18</b>
61.1	1	11	-	-	1	11
61.2	3	7	-	-	3	7
<b>62</b>	<b>1</b>	<b>4</b>	<b>-</b>	<b>-</b>	<b>1</b>	<b>4</b>
62.1	1	4	-	-	1	4
62.2	-	-	-	-	-	-
62.3	-	-	-	-	-	-
<b>63</b>	<b>114</b>	<b>846</b>	<b>3</b>	<b>4</b>	<b>117</b>	<b>850</b>
63.1	29	388	-	-	29	388
63.2	29	240	1	1	30	241
63.3	39	163	-	-	39	163
63.4	17	55	2	3	19	58
<b>64</b>	<b>121</b>	<b>2.085</b>	<b>13</b>	<b>1.031</b>	<b>134</b>	<b>3.116</b>
64.1	100	1.248	5	555	105	1.803
64.2	21	837	8	476	29	1.313
<b>J INTERMEDIAZIONE MONETARIA E FINANZIARIA</b>	<b>431</b>	<b>2.098</b>	<b>28</b>	<b>323</b>	<b>459</b>	<b>2.421</b>
<b>65</b>	<b>144</b>	<b>1.376</b>	<b>11</b>	<b>271</b>	<b>155</b>	<b>1.647</b>
65.1	77	1.141	9	266	86	1.407
65.2	67	235	2	5	69	240
<b>66</b>	<b>35</b>	<b>138</b>	<b>13</b>	<b>45</b>	<b>48</b>	<b>183</b>
66.0	35	138	13	45	48	183
<b>67</b>	<b>252</b>	<b>584</b>	<b>4</b>	<b>7</b>	<b>256</b>	<b>591</b>
67.1	17	46	-	-	17	46
67.2	235	538	4	7	239	545
<b>K ATTIVITÀ IMMOBILIARI, NOLEGGIO, INFORMATICA, RICERCA, ALTRE ATTIVITÀ PROFESSIONALI ED IMPRENDITORIALI</b>	<b>2.315</b>	<b>4.930</b>	<b>25</b>	<b>270</b>	<b>2.340</b>	<b>5.200</b>
<b>70</b>	<b>115</b>	<b>205</b>	<b>2</b>	<b>4</b>	<b>117</b>	<b>209</b>
70.1	22	46	-	-	22	46
70.2	9	12	1	2	10	14
70.3	84	147	1	2	85	149
<b>71</b>	<b>27</b>	<b>51</b>	<b>-</b>	<b>-</b>	<b>27</b>	<b>51</b>
71.1	3	5	-	-	3	5
71.2	2	11	-	-	2	11
71.3	3	6	-	-	3	6
71.4	19	29	-	-	19	29
<b>72</b>	<b>145</b>	<b>498</b>	<b>3</b>	<b>5</b>	<b>148</b>	<b>503</b>
72.1	5	36	-	-	5	36
72.2	34	133	-	-	34	133
72.3	72	226	2	4	74	230
72.4	2	6	-	-	2	6
72.5	24	80	1	1	25	81
72.6	8	17	-	-	8	17
<b>73</b>	<b>11</b>	<b>27</b>	<b>-</b>	<b>-</b>	<b>11</b>	<b>27</b>
73.1	10	26	-	-	10	26
73.2	1	1	-	-	1	1
<b>74</b>	<b>2.017</b>	<b>4.149</b>	<b>20</b>	<b>261</b>	<b>2.037</b>	<b>4.410</b>
74.1	1.022	1.922	8	16	1.030	1.938
74.2	645	989	2	13	647	1.002
74.3	5	39	-	-	5	39
74.4	52	132	2	7	54	139
74.5	-	-	-	-	-	-
74.6	8	120	-	-	8	120
74.7	120	488	5	199	125	687
74.8	165	459	3	26	168	485
<b>M ISTRUZIONE</b>	<b>94</b>	<b>475</b>	<b>3</b>	<b>6</b>	<b>97</b>	<b>481</b>
<b>80</b>	<b>94</b>	<b>475</b>	<b>3</b>	<b>6</b>	<b>97</b>	<b>481</b>
80.1	5	39	-	-	5	39
80.2	17	131	-	-	17	131
80.3	1	1	-	-	1	1
80.4	71	304	3	6	74	310

**Tavola 3.21 segue - Unità locali delle imprese e addetti per tipo di unità locale, sezione, sottosezione, divisione e gruppo di attività economica, classe di addetti e tipo di comune**

ATTIVITÀ ECONOMICHE CLASSI DI ADDETTI TIPO DI COMUNE	UNITÀ LOCALI					
	OPERATIVE		AMMINISTRATIVO/GESTIONALI		TOTALE	
	N.	Addetti	N.	Addetti	N.	Addetti
<b>N SANITÀ E ALTRI SERVIZI SOCIALI</b>	<b>886</b>	<b>2.359</b>	<b>4</b>	<b>136</b>	<b>890</b>	<b>2.495</b>
85	886	2.359	4	136	890	2.495
85.1	854	2.109	3	122	857	2.231
85.2	17	18	-	-	17	18
85.3	15	232	1	14	16	246
<b>O ALTRI SERVIZI PUBBLICI, SOCIALI E PERSONALI</b>	<b>1.523</b>	<b>3.271</b>	<b>9</b>	<b>31</b>	<b>1.532</b>	<b>3.302</b>
90	13	154	1	6	14	160
90.0	13	154	1	6	14	160
92	278	916	4	5	282	921
92.1	3	12	1	1	4	13
92.2	31	226	-	-	31	226
92.3	72	165	2	2	74	167
92.4	1	1	-	-	1	1
92.5	6	87	-	-	6	87
92.6	81	202	-	-	81	202
92.7	84	223	1	2	85	225
93	1.232	2.201	4	20	1.236	2.221
93.0	1.232	2.201	4	20	1.236	2.221
<b>TOTALE</b>	<b>18.814</b>	<b>66.954</b>	<b>462</b>	<b>4.570</b>	<b>19.276</b>	<b>71.524</b>
di cui unità locali:						
- dell'industria in senso stretto (a)	2.450	19.500	166	976	2.616	20.476
- dei servizi	14.556	39.739	162	2.850	14.718	42.589
<b>CLASSE DI ADDETTI</b>						
0 - 1	9.075	9.036	137	113	9.212	9.149
2	4.156	8.312	101	202	4.257	8.514
3 - 5	3.544	12.994	120	419	3.664	13.413
6 - 9	1.039	7.418	47	337	1.086	7.755
10 - 19	617	8.106	22	280	639	8.386
20 - 49	288	8.399	18	571	306	8.970
50 - 99	54	3.756	4	277	58	4.033
100 - 199	28	3.610	10	1.424	38	5.034
200 - 499	9	2.523	3	947	12	3.470
500 - 999	4	2.800	-	-	4	2.800
1000 e più	-	-	-	-	-	-
<b>TOTALE</b>	<b>18.814</b>	<b>66.954</b>	<b>462</b>	<b>4.570</b>	<b>19.276</b>	<b>71.524</b>
<b>TIPO DI COMUNE</b>						
- Comune capoluogo	9.236	32.516	248	3.407	9.484	35.923
- Altri comuni	9.578	34.438	214	1.163	9.792	35.601
<b>TOTALE</b>	<b>18.814</b>	<b>66.954</b>	<b>462</b>	<b>4.570</b>	<b>19.276</b>	<b>71.524</b>

(a) Comprende le sezioni di attività: C - Estrazione di minerali; D - Attività manifatturiere; E - Produzione e distribuzione di energia elettrica, gas e acqua

**Tavola 3.22 - Unità locali delle imprese e addetti per classe di superficie coperta, sezione, sottosezione e divisione di attività economica, classe di addetti e tipo di comune**

ATTIVITÀ ECONOMICHE CLASSI DI ADDETTI TIPO DI COMUNE	CLASSI DI SUPERFICIE COPERTA (mq)										UNITÀ LOCALI CON SUPERFICIE NON INDI- CATA	
	1 - 50		51 - 100		101 - 200		201 - 500		501 E PIÙ			
	N.	Addetti	N.	Addetti	N.	Addetti	N.	Addetti	N.	Addetti	N.	Addetti
<b>A</b> AGRICOLTURA, CACCIA E SILVICOLTURA	8	11	15	28	20	73	13	37	10	164	20	162
01	7	9	15	28	17	29	13	37	10	164	19	156
02	1	2	-	-	3	44	-	-	-	-	1	6
<b>B</b> PESCA, PISCICOLTURA E SERVIZI CONNESSI	6	16	3	10	-	-	-	-	1	36	12	41
05	6	16	3	10	-	-	-	-	1	36	12	41
<b>C</b> ESTRAZIONE DI MINERALI	9	36	4	18	1	3	6	110	4	123	22	53
<b>CA</b> ESTRAZIONE DI MINERALI ENERGETICI	1	1	-	-	-	-	1	55	2	81	-	-
10	-	-	-	-	-	-	-	-	-	-	-	-
11	1	1	-	-	-	-	1	55	2	81	-	-
12	-	-	-	-	-	-	-	-	-	-	-	-
<b>CB</b> ESTRAZIONE DI MINERALI NON ENERGETICI	8	35	4	18	1	3	5	55	2	42	22	53
13	-	-	-	-	-	-	-	-	-	-	-	-
14	8	35	4	18	1	3	5	55	2	42	22	53
<b>D</b> ATTIVITÀ MANIFATTURIERE	759	1.282	633	1.828	418	2.432	293	2.492	298	10.349	144	1.054
<b>DA</b> INDUSTRIE ALIMENTARI, DELLE BEVANDE E DEL TABACCO	106	210	143	399	107	425	42	219	56	1.153	24	56
15	106	210	143	399	107	425	42	219	56	971	24	56
16	-	-	-	-	-	-	-	-	4	182	-	-
<b>DB</b> INDUSTRIE TESSILI E DELL'ABBIGLIAMENTO	186	317	109	551	85	1.042	53	941	32	2.385	20	241
17	27	60	11	40	12	60	13	105	8	159	2	25
18	159	257	98	511	73	982	40	836	24	2.226	18	216
<b>DC</b> INDUSTRIE CONCIARIE, FABBRICAZIONE DI PRODOTTI IN CUOIO, PELLE E SIMILARI	6	18	6	31	6	48	5	92	6	139	3	78
19	6	18	6	31	6	48	5	92	6	139	3	78
<b>DD</b> INDUSTRIA DEL LEGNO E DEI PRODOTTI IN LEGNO	59	65	76	99	41	85	27	86	14	153	6	15
20	59	65	76	99	41	85	27	86	14	153	6	15
<b>DE</b> FABBRICAZIONE DELLA PASTA-CARTA, DELLA CARTA E DEI PRODOTTI DI CARTA; STAMPA ED EDITORIA	36	71	41	102	32	170	24	190	12	1.292	6	10
21	1	5	6	12	3	14	3	16	5	1.124	1	1
22	35	66	35	90	29	156	21	174	7	168	5	9
<b>DF</b> FABBRICAZIONE DI COKE, RAFFINERIE DI PETROLIO, TRATTAMENTO DEI COMBUSTIBILI NUCLEARI	2	4	3	8	1	9	1	2	1	19	-	-
23	2	4	3	8	1	9	1	2	1	19	-	-
<b>DG</b> FABBRICAZIONE DI PRODOTTI CHIMICI E DI FIBRE SINTETICHE E ARTIFICIALI	3	4	3	11	2	13	7	39	11	1.148	3	124
24	3	4	3	11	2	13	7	39	11	1.148	3	124
<b>DH</b> FABBRICAZIONE DI ARTICOLI IN GOMMA E MATERIE PLASTICHE	10	21	3	18	3	11	8	39	12	452	1	1
25	10	21	3	18	3	11	8	39	12	452	1	1
<b>DI</b> FABBRICAZIONE DI PRODOTTI DELLA LAVORAZIONE DI MINERALI NON METALLIFERI	15	30	14	31	23	107	20	104	39	850	18	112
26	15	30	14	31	23	107	20	104	39	850	18	112
<b>DJ</b> PRODUZIONE DI METALLO E FABBRICAZIONE DI PRODOTTI IN METALLO	65	105	81	170	49	180	40	258	48	1.310	21	160
27	-	-	-	-	-	-	-	-	3	31	1	20
28	65	105	81	170	49	180	40	258	45	1.279	20	140
<b>DK</b> FABBRICAZIONE DI MACCHINE ED APPARECCHI MECCANICI, COMPRESI L'INSTALLAZIONE, IL MONTAGGIO, LA RIPARAZIONE E LA MANUTENZIONE	28	72	24	96	15	55	19	217	25	523	15	38
29	28	72	24	96	15	55	19	217	25	523	15	38
<b>DL</b> FABBRICAZIONE DI MACCHINE ELETTRICHE E DI APPARECCHIATURE ELETTRICHE ED OTTICHE	171	255	98	243	31	207	20	172	14	442	20	199
30	1	3	-	-	1	7	-	-	-	-	1	70
31	28	62	18	77	12	60	10	78	10	246	7	20
32	32	48	14	32	5	74	5	65	4	196	5	74
33	110	142	66	134	13	66	5	29	-	-	7	35
<b>DM</b> FABBRICAZIONE DI MEZZI DI TRASPORTO	4	7	2	10	1	5	1	6	4	133	-	-
34	-	-	-	-	-	-	1	6	4	133	-	-
35	4	7	2	10	1	5	-	-	-	-	-	-



**Tavola 3.22 segue - Unità locali delle imprese e addetti per classe di superficie coperta, sezione, sottosezione e divisione di attività economica, classe di addetti e tipo di comune**

ATTIVITÀ ECONOMICHE CLASSI DI ADDETTI TIPO DI COMUNE		CLASSI DI SUPERFICIE COPERTA (mq)										UNITÀ LOCALI CON SUPERFICIE NON INDI- CATA	
		1 - 50		51 - 100		101 - 200		201 - 500		501 E PIÙ			
		N.	Addetti	N.	Addetti	N.	Addetti	N.	Addetti	N.	Addetti		
DN	ALTRE INDUSTRIE MANIFATTURIERE	68	103	30	59	22	75	26	127	24	350	7	20
36		67	102	30	59	22	75	26	127	23	349	7	20
37		1	1	-	-	-	-	-	-	1	1	-	-
E	PRODUZIONE E DISTRIBUZIONE DI ENERGIA ELETTRICA, GAS E ACQUA	4	1	5	29	1	-	3	83	10	577	2	6
40		4	1	5	29	1	-	3	83	10	577	1	5
41		-	-	-	-	-	-	-	-	-	-	1	1
F	COSTRUZIONI	590	1.452	231	1.122	85	590	50	326	34	741	844	3.650
45		590	1.452	231	1.122	85	590	50	326	34	741	844	3.650
G	COMMERCIO ALL'INGROSSO E AL DETTAGLIO; RIPARAZIONE DI AUTOVEICOLI, MOTOCICLI E DI BENI PERSONALI E PER LA CASA	2.608	3.890	1.744	3.420	961	2.617	520	2.315	293	3.609	1.558	2.467
50		253	398	282	495	241	573	125	502	66	704	66	115
51		405	649	294	712	217	665	163	817	101	1.481	328	591
52		1.950	2.843	1.168	2.213	503	1.379	232	996	126	1.424	1.164	1.761
H	ALBERGHI E RISTORANTI	248	411	374	832	247	878	90	379	73	579	70	211
55		248	411	374	832	247	878	90	379	73	579	70	211
I	TRASPORTI, MAGAZZINAGGIO E COMUNICAZIONI	139	360	77	344	58	473	33	487	56	4.572	251	846
60		64	159	30	122	14	81	14	220	23	2.071	213	441
61		1	2	-	-	1	4	-	-	-	-	2	12
62		-	-	-	-	-	-	-	-	-	-	1	4
63		40	113	20	84	13	127	6	38	6	102	32	386
64		34	86	27	138	30	261	13	229	27	2.399	3	3
J	INTERMEDIAZIONE MONETARIA E FINANZIARIA	153	237	117	314	83	363	37	297	28	1.007	41	203
65		29	52	20	60	32	164	35	280	26	948	13	143
66		8	13	10	29	21	87	1	3	1	35	7	16
67		116	172	87	225	30	112	1	14	1	24	21	44
K	ATTIVITÀ IMMOBILIARI, NOLEGGIO, INFORMATICA, RICERCA, ALTRE ATTIVITÀ PROFESSIONALI ED IMPRENDITORIALI	1.378	1.982	564	1.268	168	667	34	429	26	203	170	651
70		72	118	24	45	7	15	4	14	-	-	10	17
71		11	14	7	17	4	11	-	-	1	3	4	6
72		72	176	37	105	22	84	8	91	1	18	8	29
73		6	7	2	8	2	11	-	-	-	-	1	1
74		1.217	1.667	494	1.093	133	546	22	324	24	182	147	598
M	ISTRUZIONE	33	53	32	83	12	62	9	79	3	123	8	81
80		33	53	32	83	12	62	9	79	3	123	8	81
N	SANITÀ E ALTRI SERVIZI SOCIALI	523	620	246	471	65	198	13	164	8	713	35	329
85		523	620	246	471	65	198	13	164	8	713	35	329
O	ALTRI SERVIZI PUBBLICI, SOCIALI E PERSONALI	988	1.400	277	648	101	269	64	228	28	467	74	290
90		5	7	1	1	2	15	1	4	1	76	4	57
92		60	116	54	111	68	138	54	182	24	253	22	121
93		923	1.277	222	536	31	116	9	42	3	138	48	112
<b>TOTALE</b>		<b>7.446</b>	<b>11.751</b>	<b>4.322</b>	<b>10.415</b>	<b>2.220</b>	<b>8.625</b>	<b>1.165</b>	<b>7.426</b>	<b>872</b>	<b>23.263</b>	<b>3.251</b>	<b>10.044</b>
di cui unità locali:													
	- artigiane	2.248	3.665	1.220	3.091	616	2.580	340	1.932	123	1.009	976	2.640
	- dell'industria in senso stretto (a)	772	1.319	642	1.875	420	2.435	302	2.685	312	11.049	168	1.113
	- dei servizi	6.070	8.953	3.431	7.380	1.695	5.527	800	4.378	515	11.273	2.207	5.078
CLASSE DI ADDETTI													
0 - 1		4.920	4.898	1.753	1.743	510	503	110	108	43	43	1.876	1.854
2		1.645	3.290	1.252	2.504	553	1.106	186	372	52	104	569	1.138
3 - 5		767	2.684	1.062	3.792	768	2.882	447	1.748	148	576	472	1.731
6 - 9		93	637	162	1.128	248	1.739	233	1.673	186	1.374	164	1.204
10 - 19		21	242	84	1.042	104	1.338	132	1.725	195	2.696	103	1.343
20 - 49		-	-	9	206	37	1.057	52	1.478	155	4.689	53	1.540
50 - 99		-	-	-	-	-	-	5	322	43	2.998	10	713
100 - 199		-	-	-	-	-	-	-	-	34	4.513	4	521
200 - 499		-	-	-	-	-	-	-	-	12	3.470	-	-
500 - 999		-	-	-	-	-	-	-	-	4	2.800	-	-
1000 e più		-	-	-	-	-	-	-	-	-	-	-	-
<b>TOTALE</b>		<b>7.446</b>	<b>11.751</b>	<b>4.322</b>	<b>10.415</b>	<b>2.220</b>	<b>8.625</b>	<b>1.165</b>	<b>7.426</b>	<b>872</b>	<b>23.263</b>	<b>3.251</b>	<b>10.044</b>
TIPO DI COMUNE													
	- Comune capoluogo	3.714	5.940	2.437	6.165	1.170	4.660	554	3.572	373	11.617	1.236	3.969
	- Altri comuni	3.732	5.811	1.885	4.250	1.050	3.965	611	3.854	499	11.646	2.015	6.075
<b>TOTALE</b>		<b>7.446</b>	<b>11.751</b>	<b>4.322</b>	<b>10.415</b>	<b>2.220</b>	<b>8.625</b>	<b>1.165</b>	<b>7.426</b>	<b>872</b>	<b>23.263</b>	<b>3.251</b>	<b>10.044</b>

(a) Comprende le sezioni di attività: C - Estrazione di minerali; D - Attività manifatturiere; E - Produzione e distribuzione di energia elettrica, gas e acqua

**Tavola 3.23 - Mezzi di trasporto in dotazione alle unità locali delle imprese per tipo, sezione, sottosezione e divisione di attività economica, classe di addetti e tipo di comune**

ATTIVITÀ ECONOMICHE CLASSI DI ADDETTI TIPO DI COMUNE	MOTOVEICOLI		AUTOVETTURE		AUTOBUS		AUTOCARRI		RIMORCHI MORCHI E MOTRICI		SEMIRI- AUTOVEICOLI PER USI SPECIALI O PER TRA- SPORTI SPECIFICI (a)		Unità locali con mezzi di trasporto non indicati (b)
	Unità locali	N.	Unità locali	N.	Unità locali	N.	Unità locali	N.	Unità locali	N.	Unità locali	N.	
<b>A</b> <b>AGRICOLTURA, CACCIA E SILVICOLTURA</b>	*	*	*	*	*	*	*	*	*	*	*	*	*
01	2	2	32	45	-	-	21	49	14	27	8	22	31
02	*	*	*	*	*	*	*	*	*	*	*	*	*
<b>B</b> <b>PESCA, PISCICOLTURA E SERVIZI CONNESSI</b>	-	-	3	3	-	-	2	6	2	10	-	-	17
05	-	-	3	3	-	-	2	6	2	10	-	-	17
<b>C</b> <b>ESTRAZIONE DI MINE- RALI</b>	*	*	*	*	*	*	*	*	*	*	*	*	*
<b>CA</b> <b>ESTRAZIONE DI MINE- RALI ENERGETICI</b>	*	*	*	*	*	*	*	*	*	*	*	*	*
10	-	-	-	-	-	-	-	-	-	-	-	-	-
11	*	*	*	*	*	*	*	*	*	*	*	*	*
12	-	-	-	-	-	-	-	-	-	-	-	-	-
<b>CB</b> <b>ESTRAZIONE DI MINE- RALI NON ENERGETICI</b>	-	-	13	32	-	-	20	45	7	25	9	41	15
13	-	-	-	-	-	-	-	-	-	-	-	-	-
14	-	-	13	32	-	-	20	45	7	25	9	41	15
<b>D</b> <b>ATTIVITÀ MANIFATTU- RIERE</b>	37	40	1.077	1.906	3	9	797	1.466	38	198	44	159	1.029
<b>DA</b> <b>INDUSTRIE ALIMENTARI, DELLE BEVANDE E DEL TABACCO</b>	11	12	182	319	1	1	175	380	8	22	8	27	169
15	*	*	*	*	*	*	*	*	*	*	*	*	*
16	*	*	*	*	*	*	*	*	*	*	*	*	*
<b>DB</b> <b>INDUSTRIE TESSILI E DELL'ABBIGLIAMENTO</b>	2	2	175	263	2	8	59	72	-	-	2	2	291
17	-	-	28	43	-	-	20	25	-	-	-	-	39
18	2	2	147	220	2	8	39	47	-	-	2	2	252
<b>DC</b> <b>INDUSTRIE CONCIARIE, FABBRICAZIONE DI PRO- DOTTI IN CUOIO, PELLE E SIMILARI</b>	-	-	15	18	-	-	7	10	1	1	-	-	16
19	-	-	15	18	-	-	7	10	1	1	-	-	16
<b>DD</b> <b>INDUSTRIA DEL LEGNO E DEI PRODOTTI IN LE- GNO</b>	1	1	65	71	-	-	89	105	2	2	1	5	90
20	1	1	65	71	-	-	89	105	2	2	1	5	90
<b>DE</b> <b>FABBRICAZIONE DELLA PASTA-CARTA, DELLA CARTA E DEI PRODOTTI DI CARTA; STAMPA ED EDITORIA</b>	4	4	76	128	-	-	21	29	-	-	2	2	63
21	2	2	14	28	-	-	4	10	-	-	-	-	3
22	2	2	62	100	-	-	17	19	-	-	2	2	60
<b>DF</b> <b>FABBRICAZIONE DI COKE, RAFFINERIE DI PE- TROLIO, TRATTAMENTO DEI COMBUSTIBILI NU- CLEARI</b>	*	*	*	*	*	*	*	*	*	*	*	*	*
23	*	*	*	*	*	*	*	*	*	*	*	*	*
<b>DG</b> <b>FABBRICAZIONE DI PRO- DOTTI CHIMICI E DI FIBRE SINTETICHE E ARTIFI- CIALI</b>	1	1	17	35	-	-	15	23	-	-	2	3	7
24	1	1	17	35	-	-	15	23	-	-	2	3	7
<b>DH</b> <b>FABBRICAZIONE DI ARTI- COLI IN GOMMA E MATE- RIE PLASTICHE</b>	-	-	21	35	-	-	13	27	-	-	-	-	10
25	-	-	21	35	-	-	13	27	-	-	-	-	10

**Tavola 3.23 segue - Mezzi di trasporto in dotazione alle unità locali delle imprese per tipo, sezione, sottosezione e divisione di attività economica, classe di addetti e tipo di comune**

ATTIVITÀ ECONOMICHE CLASSI DI ADDETTI TIPO DI COMUNE	MOTOVEICOLI		AUTOVETTURE		AUTOBUS		AUTOCARRI		RIMORCHI MORCHI E MOTRICI		SEMIRI- AUTOVEICOLI PER USI SPECIALI O PER TRA- SPORTI SPECIFICI (a)		Unità locali con mezzi di trasporto non indicati (b)
	Unità locali	N.	Unità locali	N.	Unità locali	N.	Unità locali	N.	Unità locali	N.	Unità locali	N.	
DI FABBRICAZIONE DI PRODOTTI DELLA LAVORAZIONE DI MINERALI NON METALLIFERI	1	1	67	187	-	-	70	186	15	68	18	105	33
26 DJ PRODUZIONE DI METALLO E FABBRICAZIONE DI PRODOTTI IN METALLO	1	1	67	187	-	-	70	186	15	68	18	105	33
27	*	*	*	*	*	*	*	*	*	*	*	*	*
28	6	7	140	268	-	-	172	242	5	97	8	11	64
DK FABBRICAZIONE DI MACCHINE ED APPARECCHI MECCANICI, COMPRESI L'INSTALLAZIONE, IL MONTAGGIO, LA RIPARAZIONE E LA MANUTENZIONE	3	4	77	166	-	-	60	116	3	3	2	3	26
29 DL FABBRICAZIONE DI MACCHINE ELETTRICHE E DI APPARECCHIATURE ELETTRICHE ED OTTICHE	3	4	77	166	-	-	60	116	3	3	2	3	26
30	*	*	*	*	*	*	*	*	*	*	*	*	*
31	2	2	51	122	-	-	34	104	-	-	-	-	21
32	3	3	37	88	-	-	10	63	-	-	-	-	23
33	2	2	63	77	-	-	6	12	-	-	-	-	135
DM FABBRICAZIONE DI MEZZI DI TRASPORTO	*	*	*	*	*	*	*	*	*	*	*	*	*
34	*	*	*	*	*	*	*	*	*	*	*	*	*
35	-	-	2	3	-	-	1	1	-	-	-	-	4
DN ALTRE INDUSTRIE MANIFATTURIERE	*	*	*	*	*	*	*	*	*	*	*	*	*
36	*	*	*	*	*	*	*	*	*	*	*	*	*
37	*	*	*	*	*	*	*	*	*	*	*	*	*
E PRODUZIONE E DISTRIBUZIONE DI ENERGIA ELETTRICA, GAS E ACQUA	*	*	*	*	*	*	*	*	*	*	*	*	*
40	*	*	*	*	*	*	*	*	*	*	*	*	*
41	*	*	*	*	*	*	*	*	*	*	*	*	*
F COSTRUZIONI	30	34	781	1.769	4	8	830	1.336	68	162	70	166	542
45	30	34	781	1.769	4	8	830	1.336	68	162	70	166	542
G COMMERCIO ALL'INGROSSO E AL DETTAGLIO; RIPARAZIONE DI AUTOVEICOLI, MOTOCICLI E DI BENI PERSONALI E PER LA CASA	189	209	3.119	4.480	9	16	1.585	2.272	34	77	74	107	3.367
50	31	34	405	622	3	7	128	184	5	5	19	26	535
51	41	49	1.002	1.706	2	2	408	815	12	39	12	30	322
52	117	126	1.712	2.152	4	7	1.049	1.273	17	33	43	51	2.510
H ALBERGHI E RISTORANTI	13	18	330	374	-	-	43	46	1	4	-	-	741
55	13	18	330	374	-	-	43	46	1	4	-	-	741
I TRASPORTI, MAGAZZINAGGIO E COMUNICAZIONI	12	13	182	530	14	282	297	983	121	714	27	63	173
60	8	9	111	222	13	276	261	673	112	686	20	42	10
61	*	*	*	*	*	*	*	*	*	*	*	*	*
62	*	*	*	*	*	*	*	*	*	*	*	*	*
63	*	*	*	*	*	*	*	*	*	*	*	*	*
64	2	2	27	231	-	-	15	262	2	5	4	5	101

**Tavola 3.23 segue - Mezzi di trasporto in dotazione alle unità locali delle imprese per tipo, sezione, sottosezione e divisione di attività economica, classe di addetti e tipo di comune**

ATTIVITÀ ECONOMICHE CLASSI DI ADDETTI TIPO DI COMUNE	MOTOVEICOLI		AUTOVETTURE		AUTOBUS		AUTOGARRI		RIMORCHI MORCHI E MOTRICI		SEMIRI- AUTOVEICOLI PER USI SPECIALI O PER TRA- SPORTI SPECIFICI (a)		Unità locali con mezzi di trasporto non indicati (b)
	Unità locali	N.	Unità locali	N.	Unità locali	N.	Unità locali	N.	Unità locali	N.	Unità locali	N.	
<b>J</b> INTERMEDIAZIONE MO- NETARIA E FINANZIARIA	9	11	202	337	-	-	7	11	-	-	-	-	253
65	3	3	46	102	-	-	2	4	-	-	-	-	107
66	-	-	8	12	-	-	1	2	-	-	-	-	40
67	6	8	148	223	-	-	4	5	-	-	-	-	106
<b>K</b> ATTIVITÀ IMMOBILIARI, NOLEGGIO, INFORMA- TICA, RICERCA, ALTRE ATTIVITÀ PROFESSION- NALI ED IMPRENDITO- RIALI	55	74	1.253	1.581	2	8	59	114	6	13	10	24	1.038
70	1	1	37	41	-	-	-	-	-	-	-	-	79
71	-	-	8	44	1	7	6	9	-	-	-	-	14
72	2	2	65	107	-	-	7	13	-	-	-	-	79
73	-	-	7	8	-	-	-	-	-	-	-	-	4
74	52	71	1.136	1.381	1	1	46	92	6	13	10	24	862
<b>M</b> ISTRUZIONE	3	3	47	70	10	11	10	10	8	8	5	8	47
80	3	3	47	70	10	11	10	10	8	8	5	8	47
<b>N</b> SANITÀ E ALTRI SERVIZI SOCIALI	11	14	474	536	-	-	1	1	-	-	1	2	415
85	11	14	474	536	-	-	1	1	-	-	1	2	415
<b>O</b> ALTRI SERVIZI PUBBLICI, SOCIALI E PERSONALI	15	73	296	381	7	10	38	65	7	17	18	39	1.199
90	2	36	6	10	-	-	2	10	2	11	3	15	7
92	4	26	75	117	2	4	12	17	5	6	2	5	200
93	9	11	215	254	5	6	24	38	-	-	13	19	992
<b>TOTALE</b>	<b>377</b>	<b>494</b>	<b>7.830</b>	<b>12.201</b>	<b>50</b>	<b>347</b>	<b>3.726</b>	<b>6.570</b>	<b>310</b>	<b>1.271</b>	<b>272</b>	<b>644</b>	<b>8.879</b>
di cui unità locali:													
- artigiane	79	92	1.915	2.590	13	30	1.512	2.175	130	455	91	159	2.524
- dell'industria in senso stretto (c)	38	43	1.109	2.091	4	12	831	1.673	48	237	59	213	1.053
- dei servizi	307	415	5.903	8.289	42	327	2.040	3.502	177	833	135	243	7.233
CLASSE DI ADDETTI													
0 - 1	133	139	3.364	3.628	16	16	1.070	1.196	62	107	53	67	4.756
2	72	80	1.597	2.012	10	11	771	932	45	113	41	71	2.051
3 - 5	91	105	1.634	2.525	8	31	987	1.407	60	148	64	140	1.435
6 - 9	33	67	576	1.160	6	30	421	896	42	191	39	90	347
10 - 19	18	20	376	1.282	2	4	282	835	43	366	36	123	185
20 - 49	17	33	195	750	2	3	137	741	41	166	25	109	86
50 - 99	6	39	46	275	1	2	30	232	9	27	8	27	10
100 - 199	5	8	31	472	3	9	22	279	6	149	4	13	4
200 - 499	2	3	8	80	2	241	5	50	2	4	1	2	4
500 - 999	-	-	3	17	-	-	1	2	-	-	1	2	1
1000 e più	-	-	-	-	-	-	-	-	-	-	-	-	-
<b>TOTALE</b>	<b>377</b>	<b>494</b>	<b>7.830</b>	<b>12.201</b>	<b>50</b>	<b>347</b>	<b>3.726</b>	<b>6.570</b>	<b>310</b>	<b>1.271</b>	<b>272</b>	<b>644</b>	<b>8.879</b>
TIPO DI COMUNE													
- Comune capoluogo	257	360	3.953	6.335	26	277	1.177	2.443	77	474	76	216	4.783
- Altri comuni	120	134	3.877	5.866	24	70	2.549	4.127	233	797	196	428	4.096
<b>TOTALE</b>	<b>377</b>	<b>494</b>	<b>7.830</b>	<b>12.201</b>	<b>50</b>	<b>347</b>	<b>3.726</b>	<b>6.570</b>	<b>310</b>	<b>1.271</b>	<b>272</b>	<b>644</b>	<b>8.879</b>

(a) Per il commercio ambulante trattasi di autonegozi (automarket) e di altri mezzi di trasporto non altrove classificati

(b) Comprende le unità locali non interessate al fenomeno e quelle che, pur disponendo di mezzi di trasporto, non hanno fornito risposta

(c) Comprende le sezioni di attività: C - Estrazione di minerali; D - Attività manifatturiere; E - Produzione e distribuzione di energia elettrica, gas e acqua

## Le unità locali delle istituzioni

**Tavola 3.24 - Unità locali delle istituzioni per classe di addetti, forma istituzionale (a) e tipo di comune**

FORME ISTITUZIONALI TIPO DI COMUNE	CLASSI DI ADDETTI											Unità locali senza ad- detti	Totale
	1	2	3 - 5	6 - 9	10 - 19	20 - 49	50 - 99	100 - 199	200 - 499	500 - 999	1000 e più		
<b>DATI ASSOLUTI</b>													
Ministero o organo costituzionale	8	18	59	94	96	78	30	9	3	-	-	-	395
Ente locale (regione, provincia, comune)	27	6	13	26	28	20	8	4	-	-	1	1	134
Comunità montana	-	-	-	1	-	1	-	-	-	-	-	-	2
Ente sanitario pubblico	7	3	10	5	8	7	4	1	3	-	1	1	50
Ente di previdenza	-	-	1	1	3	-	1	1	-	-	-	-	7
Ente economico o ente di ricerca	2	4	5	4	10	7	2	-	-	-	-	-	34
Ente di assistenza, culturale, sportivo	7	2	5	1	2	1	-	1	1	-	-	16	36
Associazione riconosciuta o fondazione	61	20	18	7	4	1	1	1	-	-	-	76	189
Associazione non riconosciuta	65	15	20	5	5	2	1	1	-	-	-	134	248
Altra forma	-	1	4	3	5	1	-	-	-	-	-	1	15
<b>TOTALE</b>	<b>177</b>	<b>69</b>	<b>135</b>	<b>147</b>	<b>161</b>	<b>118</b>	<b>47</b>	<b>18</b>	<b>7</b>	<b>-</b>	<b>2</b>	<b>229</b>	<b>1.110</b>
di cui unità locali:													
- delle istituzioni pubbliche	51	34	97	135	152	115	45	16	7	-	2	19	673
- delle istituzioni sociali private	126	35	38	12	9	3	2	2	-	-	-	210	437
<b>TIPO DI COMUNE</b>													
- Comune capoluogo	79	32	51	47	66	63	28	14	4	-	2	70	456
- Altri comuni	98	37	84	100	95	55	19	4	3	-	-	159	654
<b>TOTALE</b>	<b>177</b>	<b>69</b>	<b>135</b>	<b>147</b>	<b>161</b>	<b>118</b>	<b>47</b>	<b>18</b>	<b>7</b>	<b>-</b>	<b>2</b>	<b>229</b>	<b>1.110</b>
<b>COMPOSIZIONE PERCENTUALE PER COLONNA</b>													
Ministero o organo costituzionale	4,5	26,1	43,7	63,9	59,6	66,1	63,8	50,0	42,9	-	-	-	35,6
Ente locale (regione, provincia, comune)	15,3	8,7	9,6	17,7	17,4	16,9	17,0	22,2	-	-	50,0	0,4	12,1
Comunità montana	-	-	-	0,7	-	0,8	-	-	-	-	-	-	0,2
Ente sanitario pubblico	4,0	4,3	7,4	3,4	5,0	5,9	8,5	5,6	42,9	-	50,0	0,4	4,5
Ente di previdenza	-	-	0,7	0,7	1,9	-	2,1	5,6	-	-	-	-	0,6
Ente economico o ente di ricerca	1,1	5,8	3,7	2,7	6,2	5,9	4,3	-	-	-	-	-	3,1
Ente di assistenza, culturale, sportivo	4,0	2,9	3,7	0,7	1,2	0,8	-	5,6	14,3	-	-	7,0	3,2
Associazione riconosciuta o fondazione	34,5	29,0	13,3	4,8	2,5	0,8	2,1	5,6	-	-	-	33,2	17,0
Associazione non riconosciuta	36,7	21,7	14,8	3,4	3,1	1,7	2,1	5,6	-	-	-	58,5	22,3
Altra forma	-	1,4	3,0	2,0	3,1	0,8	-	-	-	-	-	0,4	1,4
<b>TOTALE</b>	<b>100,0</b>	<b>100,0</b>	<b>100,0</b>	<b>100,0</b>	<b>100,0</b>	<b>100,0</b>	<b>100,0</b>	<b>100,0</b>	<b>100,0</b>	<b>-</b>	<b>100,0</b>	<b>100,0</b>	<b>100,0</b>
di cui unità locali:													
- delle istituzioni pubbliche	28,8	49,3	71,9	91,8	94,4	97,5	95,7	88,9	100,0	-	100,0	8,3	60,6
- delle istituzioni sociali private	71,2	50,7	28,1	8,2	5,6	2,5	4,3	11,1	-	-	-	91,7	39,4
<b>TIPO DI COMUNE</b>													
- Comune capoluogo	44,6	46,4	37,8	32,0	41,0	53,4	59,6	77,8	57,1	-	100,0	30,6	41,1
- Altri comuni	55,4	53,6	62,2	68,0	59,0	46,6	40,4	22,2	42,9	-	-	69,4	58,9
<b>TOTALE</b>	<b>100,0</b>	<b>100,0</b>	<b>100,0</b>	<b>100,0</b>	<b>100,0</b>	<b>100,0</b>	<b>100,0</b>	<b>100,0</b>	<b>100,0</b>	<b>-</b>	<b>100,0</b>	<b>100,0</b>	<b>100,0</b>
<b>COMPOSIZIONE PERCENTUALE PER RIGA</b>													
Ministero o organo costituzionale	2,0	4,6	14,9	23,8	24,3	19,7	7,6	2,3	0,8	-	-	-	100,0
Ente locale (regione, provincia, comune)	20,1	4,5	9,7	19,4	20,9	14,9	6,0	3,0	-	-	0,7	0,7	100,0
Comunità montana	-	-	-	50,0	-	50,0	-	-	-	-	-	-	100,0
Ente sanitario pubblico	14,0	6,0	20,0	10,0	16,0	14,0	8,0	2,0	6,0	-	2,0	2,0	100,0
Ente di previdenza	-	-	14,3	14,3	42,9	-	14,3	14,3	-	-	-	-	100,0
Ente economico o ente di ricerca	5,9	11,8	14,7	11,8	29,4	20,6	5,9	-	-	-	-	-	100,0
Ente di assistenza, culturale, sportivo	19,4	5,6	13,9	2,8	5,6	2,8	-	2,8	2,8	-	-	44,4	100,0
Associazione riconosciuta o fondazione	32,3	10,6	9,5	3,7	2,1	0,5	0,5	0,5	-	-	-	40,2	100,0
Associazione non riconosciuta	26,2	6,0	8,1	2,0	2,0	0,8	0,4	0,4	-	-	-	54,0	100,0
Altra forma	-	6,7	26,7	20,0	33,3	6,7	-	-	-	-	-	6,7	100,0
<b>TOTALE</b>	<b>15,9</b>	<b>6,2</b>	<b>12,2</b>	<b>13,2</b>	<b>14,5</b>	<b>10,6</b>	<b>4,2</b>	<b>1,6</b>	<b>0,6</b>	<b>-</b>	<b>0,2</b>	<b>20,6</b>	<b>100,0</b>
di cui unità locali:													
- delle istituzioni pubbliche	7,6	5,1	14,4	20,1	22,6	17,1	6,7	2,4	1,0	-	0,3	2,8	100,0
- delle istituzioni sociali private	28,8	8,0	8,7	2,7	2,1	0,7	0,5	0,5	-	-	-	48,1	100,0
<b>TIPO DI COMUNE</b>													
- Comune capoluogo	17,3	7,0	11,2	10,3	14,5	13,8	6,1	3,1	0,9	-	0,4	15,4	100,0
- Altri comuni	15,0	5,7	12,8	15,3	14,5	8,4	2,9	0,6	0,5	-	-	24,3	100,0
<b>TOTALE</b>	<b>15,9</b>	<b>6,2</b>	<b>12,2</b>	<b>13,2</b>	<b>14,5</b>	<b>10,6</b>	<b>4,2</b>	<b>1,6</b>	<b>0,6</b>	<b>-</b>	<b>0,2</b>	<b>20,6</b>	<b>100,0</b>

(a) Riferita a quella delle istituzioni da cui dipendono

**Tavola 3.25 - Addetti alle unità locali delle istituzioni per classe di addetti, forma istituzionale (a) e tipo di comune**

FORME ISTITUZIONALI TIPO DI COMUNE	CLASSI DI ADDETTI										Totale	
	1	2	3 - 5	6 - 9	10 - 19	20 - 49	50 - 99	100 - 199	200 - 499	500 - 999		1000 e più
<b>DATI ASSOLUTI</b>												
Ministero o organo costituzionale	8	36	230	713	1.335	2.513	2.099	1.273	811	-	-	9.018
Ente locale (regione, provincia, comune)	27	12	48	193	390	551	558	517	-	-	1.442	3.738
Comunità montana	-	-	-	7	-	31	-	-	-	-	-	38
Ente sanitario pubblico	7	6	40	37	113	207	264	125	1.097	-	1.444	3.340
Ente di previdenza	-	-	4	6	46	-	62	180	-	-	-	298
Ente economico o ente di ricerca	2	8	17	34	137	202	107	-	-	-	-	507
Ente di assistenza, culturale, sportivo	7	4	19	8	27	22	-	168	351	-	-	606
Associazione riconosciuta o fondazione	61	40	72	49	57	38	61	104	-	-	-	482
Associazione non riconosciuta	65	30	75	35	68	66	58	101	-	-	-	498
Altra forma	-	2	15	21	62	40	-	-	-	-	-	140
<b>TOTALE</b>	<b>177</b>	<b>138</b>	<b>520</b>	<b>1.103</b>	<b>2.235</b>	<b>3.670</b>	<b>3.209</b>	<b>2.468</b>	<b>2.259</b>	-	<b>2.886</b>	<b>18.665</b>
di cui addetti alle unità locali:												
- delle istituzioni pubbliche	51	68	373	1.019	2.110	3.566	3.090	2.263	2.259	-	2.886	17.685
- delle istituzioni sociali private	126	70	147	84	125	104	119	205	-	-	-	980
<b>TIPO DI COMUNE</b>												
- Comune capoluogo	79	64	193	347	954	2.132	1.925	2.021	1.162	-	2.886	11.763
- Altri comuni	98	74	327	756	1.281	1.538	1.284	447	1.097	-	-	6.902
<b>TOTALE</b>	<b>177</b>	<b>138</b>	<b>520</b>	<b>1.103</b>	<b>2.235</b>	<b>3.670</b>	<b>3.209</b>	<b>2.468</b>	<b>2.259</b>	-	<b>2.886</b>	<b>18.665</b>
<b>COMPOSIZIONE PERCENTUALE PER COLONNA</b>												
Ministero o organo costituzionale	4,5	26,1	44,2	64,6	59,7	68,5	65,4	51,6	35,9	-	-	48,3
Ente locale (regione, provincia, comune)	15,3	8,7	9,2	17,5	17,4	15,0	17,4	20,9	-	-	50,0	20,0
Comunità montana	-	-	-	0,6	-	0,8	-	-	-	-	-	0,2
Ente sanitario pubblico	4,0	4,3	7,7	3,4	5,1	5,6	8,2	5,1	48,6	-	50,0	17,9
Ente di previdenza	-	-	0,8	0,5	2,1	-	1,9	7,3	-	-	-	1,6
Ente economico o ente di ricerca	1,1	5,8	3,3	3,1	6,1	5,5	3,3	-	-	-	-	2,7
Ente di assistenza, culturale, sportivo	4,0	2,9	3,7	0,7	1,2	0,6	-	6,8	15,5	-	-	3,2
Associazione riconosciuta o fondazione	34,5	29,0	13,8	4,4	2,6	1,0	1,9	4,2	-	-	-	2,6
Associazione non riconosciuta	36,7	21,7	14,4	3,2	3,0	1,8	1,8	4,1	-	-	-	2,7
Altra forma	-	1,4	2,9	1,9	2,8	1,1	-	-	-	-	-	0,8
<b>TOTALE</b>	<b>100,0</b>	<b>100,0</b>	<b>100,0</b>	<b>100,0</b>	<b>100,0</b>	<b>100,0</b>	<b>100,0</b>	<b>100,0</b>	<b>100,0</b>	-	<b>100,0</b>	<b>100,0</b>
di cui addetti alle unità locali:												
- delle istituzioni pubbliche	28,8	49,3	71,7	92,4	94,4	97,2	96,3	91,7	100,0	-	100,0	94,7
- delle istituzioni sociali private	71,2	50,7	28,3	7,6	5,6	2,8	3,7	8,3	-	-	-	5,3
<b>TIPO DI COMUNE</b>												
- Comune capoluogo	44,6	46,4	37,1	31,5	42,7	58,1	60,0	81,9	51,4	-	100,0	63,0
- Altri comuni	55,4	53,6	62,9	68,5	57,3	41,9	40,0	18,1	48,6	-	-	37,0
<b>TOTALE</b>	<b>100,0</b>	<b>100,0</b>	<b>100,0</b>	<b>100,0</b>	<b>100,0</b>	<b>100,0</b>	<b>100,0</b>	<b>100,0</b>	<b>100,0</b>	-	<b>100,0</b>	<b>100,0</b>
<b>COMPOSIZIONE PERCENTUALE PER RIGA</b>												
Ministero o organo costituzionale	0,1	0,4	2,6	7,9	14,8	27,9	23,3	14,1	9,0	-	-	100,0
Ente locale (regione, provincia, comune)	0,7	0,3	1,3	5,2	10,4	14,7	14,9	13,8	-	-	38,6	100,0
Comunità montana	-	-	-	18,4	-	81,6	-	-	-	-	-	100,0
Ente sanitario pubblico	0,2	0,2	1,2	1,1	3,4	6,2	7,9	3,7	32,8	-	43,2	100,0
Ente di previdenza	-	-	1,3	2,0	15,4	-	20,8	60,4	-	-	-	100,0
Ente economico o ente di ricerca	0,4	1,6	3,4	6,7	27,0	39,8	21,1	-	-	-	-	100,0
Ente di assistenza, culturale, sportivo	1,2	0,7	3,1	1,3	4,5	3,6	-	27,7	57,9	-	-	100,0
Associazione riconosciuta o fondazione	12,7	8,3	14,9	10,2	11,8	7,9	12,7	21,6	-	-	-	100,0
Associazione non riconosciuta	13,1	6,0	15,1	7,0	13,7	13,3	11,6	20,3	-	-	-	100,0
Altra forma	-	1,4	10,7	15,0	44,3	28,6	-	-	-	-	-	100,0
<b>TOTALE</b>	<b>0,9</b>	<b>0,7</b>	<b>2,8</b>	<b>5,9</b>	<b>12,0</b>	<b>19,7</b>	<b>17,2</b>	<b>13,2</b>	<b>12,1</b>	-	<b>15,5</b>	<b>100,0</b>
di cui addetti alle unità locali:												
- delle istituzioni pubbliche	0,3	0,4	2,1	5,8	11,9	20,2	17,5	12,8	12,8	-	16,3	100,0
- delle istituzioni sociali private	12,9	7,1	15,0	8,6	12,8	10,6	12,1	20,9	-	-	-	100,0
<b>TIPO DI COMUNE</b>												
- Comune capoluogo	0,7	0,5	1,6	2,9	8,1	18,1	16,4	17,2	9,9	-	24,5	100,0
- Altri comuni	1,4	1,1	4,7	11,0	18,6	22,3	18,6	6,5	15,9	-	-	100,0
<b>TOTALE</b>	<b>0,9</b>	<b>0,7</b>	<b>2,8</b>	<b>5,9</b>	<b>12,0</b>	<b>19,7</b>	<b>17,2</b>	<b>13,2</b>	<b>12,1</b>	-	<b>15,5</b>	<b>100,0</b>

(a) Riferita a quella delle istituzioni da cui dipendono

**Tavola 3.26 - Unità locali delle istituzioni per classe di addetti, sezione, sottosezione, divisione, gruppo di attività economica e tipo di comune**

ATTIVITÀ ECONOMICHE TIPO DI COMUNE	CLASSI DI ADDETTI										Unità locali senza ad- detti	Totale	
	1	2	3 - 5	6 - 9	10 - 19	20 - 49	50 - 99	100 - 199	200 - 499	500 - 999			1000 e più
D ATTIVITÀ MANIFATTURIERE	2	-	1	-	1	-	-	-	-	-	-	-	4
DA INDUSTRIE ALIMENTARI, DELLE BEVANDE E DEL TABACCO	2	-	1	-	1	-	-	-	-	-	-	-	4
15	2	-	1	-	1	-	-	-	-	-	-	-	4
15.1	2	-	1	-	1	-	-	-	-	-	-	-	4
E PRODUZIONE E DISTRIBUZIONE DI ENERGIA ELETTRICA, GAS E ACQUA	-	-	2	2	-	-	-	-	-	-	-	-	4
41	-	-	2	2	-	-	-	-	-	-	-	-	4
41.0	-	-	2	2	-	-	-	-	-	-	-	-	4
G COMMERCIO ALL'INGROSSO E AL DETTAGLIO; RIPARAZIONE DI AUTOVEICOLI, MOTOCICLI E DI BENI PERSONALI E PER LA CASA	-	-	1	-	-	-	-	-	-	-	-	-	1
52	-	-	1	-	-	-	-	-	-	-	-	-	1
52.4	-	-	1	-	-	-	-	-	-	-	-	-	1
H ALBERGHI E RISTORANTI	1	-	-	-	-	-	-	-	-	-	-	2	3
55	1	-	-	-	-	-	-	-	-	-	-	2	3
55.4	1	-	-	-	-	-	-	-	-	-	-	2	3
K ATTIVITÀ IMMOBILIARI, NOLEGGIO, INFORMATICA, RICERCA, ALTRE ATTIVITÀ PROFESSIONALI ED IMPRENDITORIALI	3	1	1	-	4	-	-	-	-	-	-	2	11
72	-	-	-	-	-	-	-	-	-	-	-	1	1
72.2	-	-	-	-	-	-	-	-	-	-	-	1	1
73	1	1	1	-	3	-	-	-	-	-	-	1	7
73.1	-	1	-	-	3	-	-	-	-	-	-	1	5
73.2	1	-	1	-	-	-	-	-	-	-	-	-	2
74	2	-	-	-	1	-	-	-	-	-	-	-	3
74.8	2	-	-	-	1	-	-	-	-	-	-	-	3
L PUBBLICA AMMINISTRAZIONE E DIFESA; ASSICURAZIONE SOCIALE OBBLIGATORIA	23	12	21	32	38	45	16	7	1	-	1	-	196
75	23	12	21	32	38	45	16	7	1	-	1	-	196
75.1	22	3	15	24	29	38	13	4	1	-	1	-	150
75.2	1	9	5	7	6	7	2	-	-	-	-	-	39
75.3	-	-	1	1	3	-	1	1	-	-	-	-	7
M ISTRUZIONE	8	15	61	94	91	59	25	7	3	-	-	1	364
80	8	15	61	94	91	59	25	7	3	-	-	1	364
80.1	5	13	52	81	63	24	2	-	-	-	-	-	240
80.2	1	2	7	13	28	35	23	7	2	-	-	-	118
80.3	-	-	-	-	-	-	-	-	1	-	-	-	2
80.4	2	-	2	-	-	-	-	-	-	-	-	-	4
N SANITÀ E ALTRI SERVIZI SOCIALI	31	7	20	7	17	10	5	3	3	-	1	11	115
85	31	7	20	7	17	10	5	3	3	-	1	11	115
85.1	6	1	6	4	7	7	4	1	3	-	1	4	44
85.2	-	-	1	2	1	-	-	-	-	-	-	-	4
85.3	25	6	13	1	9	3	1	2	-	-	-	7	67
O ALTRI SERVIZI PUBBLICI, SOCIALI E PERSONALI	109	34	28	12	10	4	1	1	-	-	-	213	412
90	1	-	-	-	-	-	-	-	-	-	-	-	1
90.0	1	-	-	-	-	-	-	-	-	-	-	-	1
91	79	22	21	8	6	2	1	1	-	-	-	149	289
91.1	27	10	11	6	4	1	1	-	-	-	-	9	69
91.2	6	2	4	-	-	1	-	-	-	-	-	12	25
91.3	46	10	6	2	2	-	-	1	-	-	-	128	195
92	29	12	7	4	4	2	-	-	-	-	-	64	122
92.3	5	1	1	1	-	-	-	-	-	-	-	8	16
92.5	4	3	4	2	2	2	-	-	-	-	-	5	22
92.6	18	6	2	1	2	-	-	-	-	-	-	44	73
92.7	2	2	-	-	-	-	-	-	-	-	-	7	11
<b>TOTALE</b>	<b>177</b>	<b>69</b>	<b>135</b>	<b>147</b>	<b>161</b>	<b>118</b>	<b>47</b>	<b>18</b>	<b>7</b>	<b>-</b>	<b>2</b>	<b>229</b>	<b>1.110</b>
di cui unità locali:													
- delle istituzioni pubbliche	51	34	97	135	152	115	45	16	7	-	2	19	673
- delle istituzioni sociali private	126	35	38	12	9	3	2	2	-	-	-	210	437
TIPO DI COMUNE													
- Comune capoluogo	79	32	51	47	66	63	28	14	4	-	2	70	456
- Altri comuni	98	37	84	100	95	55	19	4	3	-	-	159	654
<b>TOTALE</b>	<b>177</b>	<b>69</b>	<b>135</b>	<b>147</b>	<b>161</b>	<b>118</b>	<b>47</b>	<b>18</b>	<b>7</b>	<b>-</b>	<b>2</b>	<b>229</b>	<b>1.110</b>

**Tavola 3.27 - Addetti alle unità locali delle istituzioni per classe di addetti, sezione, sottosezione, divisione e gruppo di attività economica e tipo di comune**

ATTIVITÀ ECONOMICHE TIPO DI COMUNE	CLASSI DI ADDETTI											Totale
	1	2	3 - 5	6 - 9	10 - 19	20 - 49	50 - 99	100 - 199	200 - 499	500 - 999	1000 e più	
D ATTIVITÀ MANIFATTURIERE	2	-	3	-	12	-	-	-	-	-	-	17
DA INDUSTRIE ALIMENTARI, DELLE BEVANDE E DEL TABACCO	2	-	3	-	12	-	-	-	-	-	-	17
15	2	-	3	-	12	-	-	-	-	-	-	17
15.1	2	-	3	-	12	-	-	-	-	-	-	17
E PRODUZIONE E DISTRIBUZIONE DI ENERGIA ELETTRICA, GAS E ACQUA	-	-	6	13	-	-	-	-	-	-	-	19
41	-	-	6	13	-	-	-	-	-	-	-	19
41.0	-	-	6	13	-	-	-	-	-	-	-	19
G COMMERCIO ALL'INGROSSO E AL DETTAGLIO; RIPARAZIONE DI AUTOVEICOLI, MOTOCICLI E DI BENI PERSONALI E PER LA CASA	-	-	3	-	-	-	-	-	-	-	-	3
52	-	-	3	-	-	-	-	-	-	-	-	3
52.4	-	-	3	-	-	-	-	-	-	-	-	3
H ALBERGHI E RISTORANTI	1	-	-	-	-	-	-	-	-	-	-	1
55	1	-	-	-	-	-	-	-	-	-	-	1
55.4	1	-	-	-	-	-	-	-	-	-	-	1
K ATTIVITÀ IMMOBILIARI, NOLEGGIO, INFORMATICA, RICERCA, ALTRE ATTIVITÀ PROFESSIONALI ED IMPRENDITORIALI	3	2	3	-	58	-	-	-	-	-	-	66
73	1	2	3	-	40	-	-	-	-	-	-	46
73.1	-	2	-	-	40	-	-	-	-	-	-	42
73.2	1	-	3	-	-	-	-	-	-	-	-	4
74	2	-	-	-	18	-	-	-	-	-	-	20
74.8	2	-	-	-	18	-	-	-	-	-	-	20
L PUBBLICA AMMINISTRAZIONE E DIFESA; ASSICURAZIONE SOCIALE OBBLIGATORIA	23	24	81	246	551	1.426	1.076	991	395	-	1.442	6.255
75	23	24	81	246	551	1.426	1.076	991	395	-	1.442	6.255
75.1	22	6	58	194	421	1.163	905	517	395	-	1.442	5.123
75.2	1	18	19	46	84	263	109	294	-	-	-	834
75.3	-	-	4	6	46	-	62	180	-	-	-	298
M ISTRUZIONE	8	30	242	707	1.245	1.835	1.760	979	767	-	-	7.573
80	8	30	242	707	1.245	1.835	1.760	979	767	-	-	7.573
80.1	5	26	205	607	848	750	124	-	-	-	-	2.565
80.2	1	4	27	100	397	1.085	1.636	979	416	-	-	4.645
80.3	-	-	-	-	-	-	-	-	351	-	-	351
80.4	2	-	10	-	-	-	-	-	-	-	-	12
N SANITÀ E ALTRI SERVIZI SOCIALI	31	14	80	53	245	289	322	397	1.097	-	1.444	3.972
85	31	14	80	53	245	289	322	397	1.097	-	1.444	3.972
85.1	6	2	23	29	101	207	264	125	1.097	-	1.444	3.298
85.2	-	-	4	16	19	-	-	-	-	-	-	39
85.3	25	12	53	8	125	82	58	272	-	-	-	635
O ALTRI SERVIZI PUBBLICI, SOCIALI E PERSONALI	109	68	102	84	124	120	51	101	-	-	-	759
90	1	-	-	-	-	-	-	-	-	-	-	1
90.0	1	-	-	-	-	-	-	-	-	-	-	1
91	79	44	78	58	77	64	51	101	-	-	-	552
91.1	27	20	42	46	49	20	51	-	-	-	-	255
91.2	6	4	13	-	-	44	-	-	-	-	-	67
91.3	46	20	23	12	28	-	-	101	-	-	-	230
92	29	24	24	26	47	56	-	-	-	-	-	206
92.3	5	2	4	6	-	-	-	-	-	-	-	17
92.5	4	6	13	14	20	56	-	-	-	-	-	113
92.6	18	12	7	6	27	-	-	-	-	-	-	70
92.7	2	4	-	-	-	-	-	-	-	-	-	6
<b>TOTALE</b>	<b>177</b>	<b>138</b>	<b>520</b>	<b>1.103</b>	<b>2.235</b>	<b>3.670</b>	<b>3.209</b>	<b>2.468</b>	<b>2.259</b>	-	<b>2.886</b>	<b>18.665</b>
di cui addetti alle unità locali:												
- delle istituzioni pubbliche	51	68	373	1.019	2.110	3.566	3.090	2.263	2.259	-	2.886	17.685
- delle istituzioni sociali private	126	70	147	84	125	104	119	205	-	-	-	980
TIPO DI COMUNE												
- Comune capoluogo	79	64	193	347	954	2.132	1.925	2.021	1.162	-	2.886	11.763
- Altri comuni	98	74	327	756	1.281	1.538	1.284	447	1.097	-	-	6.902
<b>TOTALE</b>	<b>177</b>	<b>138</b>	<b>520</b>	<b>1.103</b>	<b>2.235</b>	<b>3.670</b>	<b>3.209</b>	<b>2.468</b>	<b>2.259</b>	-	<b>2.886</b>	<b>18.665</b>



**Tavola 3.28 - Unità locali delle istituzioni e addetti per tipo di unità locale, forma istituzionale (a) e tipo di comune**

FORME ISTITUZIONALI TIPO DI COMUNE	UNITÀ LOCALI					
	OPERATIVE		AMMINISTRATIVO/GESTIONALI		TOTALE	
	N.	Addetti	N.	Addetti	N.	Addetti
<b>DATI ASSOLUTI</b>						
Ministero o organo costituzionale	395	9.018	-	-	395	9.018
Ente locale (regione, provincia, comune)	126	3.430	8	308	134	3.738
Comunità montana	2	38	-	-	2	38
Ente sanitario pubblico	50	3.340	-	-	50	3.340
Ente di previdenza	7	298	-	-	7	298
Ente economico o ente di ricerca	30	486	4	21	34	507
Ente di assistenza, culturale, sportivo	36	606	-	-	36	606
Associazione riconosciuta o fondazione	189	482	-	-	189	482
Associazione non riconosciuta	248	498	-	-	248	498
Altra forma	15	140	-	-	15	140
<b>TOTALE</b>	<b>1.098</b>	<b>18.336</b>	<b>12</b>	<b>329</b>	<b>1.110</b>	<b>18.665</b>
di cui unità locali:						
- delle istituzioni pubbliche	661	17.356	12	329	673	17.685
- delle istituzioni sociali private	437	980	-	-	437	980
<b>TIPO DI COMUNE</b>						
- Comune capoluogo	449	11.681	7	82	456	11.763
- Altri comuni	649	6.655	5	247	654	6.902
<b>TOTALE</b>	<b>1.098</b>	<b>18.336</b>	<b>12</b>	<b>329</b>	<b>1.110</b>	<b>18.665</b>
<b>COMPOSIZIONE PERCENTUALE</b>						
Ministero o organo costituzionale	36,0	49,2	-	-	35,6	48,3
Ente locale (regione, provincia, comune)	11,5	18,7	66,7	93,6	12,1	20,0
Comunità montana	0,2	0,2	-	-	0,2	0,2
Ente sanitario pubblico	4,6	18,2	-	-	4,5	17,9
Ente di previdenza	0,6	1,6	-	-	0,6	1,6
Ente economico o ente di ricerca	2,7	2,7	33,3	6,4	3,1	2,7
Ente di assistenza, culturale, sportivo	3,3	3,3	-	-	3,2	3,2
Associazione riconosciuta o fondazione	17,2	2,6	-	-	17,0	2,6
Associazione non riconosciuta	22,6	2,7	-	-	22,3	2,7
Altra forma	1,4	0,8	-	-	1,4	0,8
<b>TOTALE</b>	<b>100,0</b>	<b>100,0</b>	<b>100,0</b>	<b>100,0</b>	<b>100,0</b>	<b>100,0</b>
di cui unità locali:						
- delle istituzioni pubbliche	60,2	94,7	100,0	100,0	60,6	94,7
- delle istituzioni sociali private	39,8	5,3	-	-	39,4	5,3
<b>TIPO DI COMUNE</b>						
- Comune capoluogo	40,9	63,7	58,3	24,9	41,1	63,0
- Altri comuni	59,1	36,3	41,7	75,1	58,9	37,0
<b>TOTALE</b>	<b>100,0</b>	<b>100,0</b>	<b>100,0</b>	<b>100,0</b>	<b>100,0</b>	<b>100,0</b>

(a) Riferita a quella delle istituzioni da cui dipendono

**Tavola 3.29 - Unità locali delle istituzioni e addetti per tipo di unità locale, sezione, sottosezione, divisione e gruppo di attività economica, classe di addetti e tipo di comune**

ATTIVITÀ ECONOMICHE CLASSI DI ADDETTI TIPO DI COMUNE	UNITÀ LOCALI					
	OPERATIVE		AMMINISTRATIVO/GESTIONALI		TOTALE	
	N.	Addetti	N.	Addetti	N.	Addetti
D ATTIVITÀ MANIFATTURIERE	4	17	-	-	4	17
DA INDUSTRIE ALIMENTARI, DELLE BEVANDE E DEL TABACCO	4	17	-	-	4	17
15	4	17	-	-	4	17
15.1	4	17	-	-	4	17
E PRODUZIONE E DISTRIBUZIONE DI ENERGIA ELETTRICA, GAS E ACQUA	4	19	-	-	4	19
41	4	19	-	-	4	19
41.0	4	19	-	-	4	19
G COMMERCIO ALL'INGROSSO E AL DETTAGLIO; RIPARAZIONE DI AUTOVEICOLI, MOTOCICLI E DI BENI PERSONALI E PER LA CASA	1	3	-	-	1	3
52	1	3	-	-	1	3
52.4	1	3	-	-	1	3
H ALBERGHI E RISTORANTI	3	1	-	-	3	1
55	3	1	-	-	3	1
55.4	3	1	-	-	3	1
K ATTIVITÀ IMMOBILIARI, NOLEGGIO, INFORMATICA, RICERCA, ALTRE ATTIVITÀ PROFESSIONALI ED IMPRENDITORIALI	11	66	-	-	11	66
72	1	-	-	-	1	-
72.2	1	-	-	-	1	-
73	7	46	-	-	7	46
73.1	5	42	-	-	5	42
73.2	2	4	-	-	2	4
74	3	20	-	-	3	20
74.8	3	20	-	-	3	20
L PUBBLICA AMMINISTRAZIONE E DIFESA; ASSICURAZIONE SOCIALE OBBLIGATORIA	184	5.926	12	329	196	6.255
75	184	5.926	12	329	196	6.255
75.1	138	4.794	12	329	150	5.123
75.2	39	834	-	-	39	834
75.3	7	298	-	-	7	298
M ISTRUZIONE	364	7.573	-	-	364	7.573
80	364	7.573	-	-	364	7.573
80.1	240	2.565	-	-	240	2.565
80.2	118	4.645	-	-	118	4.645
80.3	2	351	-	-	2	351
80.4	4	12	-	-	4	12
N SANITÀ E ALTRI SERVIZI SOCIALI	115	3.972	-	-	115	3.972
85	115	3.972	-	-	115	3.972
85.1	44	3.298	-	-	44	3.298
85.2	4	39	-	-	4	39
85.3	67	635	-	-	67	635
O ALTRI SERVIZI PUBBLICI, SOCIALI E PERSONALI	412	759	-	-	412	759
90	1	1	-	-	1	1
90.0	1	1	-	-	1	1
91	289	552	-	-	289	552
91.1	69	255	-	-	69	255
91.2	25	67	-	-	25	67
91.3	195	230	-	-	195	230
92	122	206	-	-	122	206
92.3	16	17	-	-	16	17
92.5	22	113	-	-	22	113
92.6	73	70	-	-	73	70
92.7	11	6	-	-	11	6
<b>TOTALE</b>	<b>1.098</b>	<b>18.336</b>	<b>12</b>	<b>329</b>	<b>1.110</b>	<b>18.665</b>
di cui unità locali:						
- delle istituzioni pubbliche	661	17.356	12	329	673	17.685
- delle istituzioni sociali private	437	980	-	-	437	980
CLASSE DI ADDETTI						
0 - 1	403	174	3	3	406	177
2	66	132	3	6	69	138
3 - 5	135	520	-	-	135	520
6 - 9	145	1.085	2	18	147	1.103
10 - 19	161	2.235	-	-	161	2.235
20 - 49	116	3.610	2	60	118	3.670
50 - 99	47	3.209	-	-	47	3.209
100 - 199	16	2.226	2	242	18	2.468
200 - 499	7	2.259	-	-	7	2.259
500 - 999	-	-	-	-	-	-
1000 e più	2	2.886	-	-	2	2.886
<b>TOTALE</b>	<b>1.098</b>	<b>18.336</b>	<b>12</b>	<b>329</b>	<b>1.110</b>	<b>18.665</b>
TIPO DI COMUNE						
- Comune capoluogo	449	11.681	7	82	456	11.763
- Altri comuni	649	6.655	5	247	654	6.902
<b>TOTALE</b>	<b>1.098</b>	<b>18.336</b>	<b>12</b>	<b>329</b>	<b>1.110</b>	<b>18.665</b>

**Tavola 3.30 - Unità locali delle istituzioni e addetti per classe di superficie coperta, sezione, sottosezione, divisione di attività economica, classe di addetti e tipo di comune**

ATTIVITÀ ECONOMICHE CLASSI DI ADDETTI TIPO DI COMUNE		CLASSI DI SUPERFICIE COPERTA (mq)										UNITÀ LOCALI CON SUPERFICIE NON INDI- CATA	
		1 - 50		51 - 100		101 - 200		201 - 500		501 E PIÙ			
		N.	Addetti	N.	Addetti	N.	Addetti	N.	Addetti	N.	Addetti	N.	Addetti
D	ATTIVITÀ MANIFATTURIERE	-	-	1	1	-	-	1	3	2	13	-	-
DA	INDUSTRIE ALIMENTARI, DELLE BEVANDE E DEL TABACCO	-	-	1	1	-	-	1	3	2	13	-	-
15	PRODUZIONE E DISTRIBUZIONE DI ENERGIA ELETTRICA, GAS E ACQUA	-	-	1	1	-	-	1	3	2	13	-	-
E		1	7	2	6	1	6	-	-	-	-	-	-
41	COMMERCIO ALL'INGROSSO E AL DETTAGLIO; RIPARAZIONE DI AUTOVEICOLI, MOTOCICLI E DI BENI PERSONALI E PER LA CASA	1	7	2	6	1	6	-	-	-	-	-	-
G		-	-	-	-	1	3	-	-	-	-	-	-
52	ALBERGHI E RISTORANTI	-	-	-	-	1	3	-	-	-	-	-	-
H		-	-	2	1	1	-	-	-	-	-	-	-
55		-	-	2	1	1	-	-	-	-	-	-	-
K	ATTIVITÀ IMMOBILIARI, NOLEGGIO, INFORMATICA, RICERCA, ALTRE ATTIVITÀ PROFESSIONALI ED IMPRENDITORIALI	3	4	2	3	-	-	1	13	2	14	3	32
72		-	-	-	-	-	-	-	-	-	-	1	-
73		3	4	1	2	-	-	1	13	1	13	1	14
74		-	-	1	1	-	-	-	-	1	1	1	18
L	PUBBLICA AMMINISTRAZIONE E DIFESA; ASSICURAZIONE SOCIALE OBBLIGATORIA	26	40	22	100	24	242	43	801	60	3.157	21	1.915
75		26	40	22	100	24	242	43	801	60	3.157	21	1.915
M	ISTRUZIONE	6	17	27	144	57	355	94	969	116	4.749	64	1.339
80		6	17	27	144	57	355	94	969	116	4.749	64	1.339
N	SANITÀ E ALTRI SERVIZI SOCIALI	22	21	13	39	20	137	21	212	22	3.402	17	161
85		22	21	13	39	20	137	21	212	22	3.402	17	161
O	ALTRI SERVIZI PUBBLICI, SOCIALI E PERSONALI	176	96	98	94	56	118	29	103	13	179	40	169
90		-	-	-	-	-	-	-	-	-	-	1	1
91		135	64	73	75	42	103	12	62	6	86	21	162
92		41	32	25	19	14	15	17	41	7	93	18	6
<b>TOTALE</b>		<b>234</b>	<b>185</b>	<b>167</b>	<b>388</b>	<b>160</b>	<b>861</b>	<b>189</b>	<b>2.101</b>	<b>215</b>	<b>11.514</b>	<b>145</b>	<b>3.616</b>
di cui unità locali:													
- delle istituzioni pubbliche		57	93	58	258	95	702	160	2.048	202	11.245	101	3.339
- delle istituzioni sociali private		177	92	109	130	65	159	29	53	13	269	44	277
<b>CLASSE DI ADDETTI</b>													
0 - 1		196	79	96	50	45	23	20	7	5	5	44	13
2		23	46	21	42	8	16	7	14	2	4	8	16
3 - 5		11	35	30	111	43	163	29	119	12	52	10	40
6 - 9		4	25	14	98	42	317	48	368	14	106	25	189
10 - 19		-	-	5	66	17	211	64	885	51	747	24	326
20 - 49		-	-	1	21	5	131	17	465	72	2.343	23	710
50 - 99		-	-	-	-	-	-	4	243	38	2.652	5	314
100 - 199		-	-	-	-	-	-	-	-	13	1.902	5	566
200 - 499		-	-	-	-	-	-	-	-	7	2.259	-	-
500 - 999		-	-	-	-	-	-	-	-	-	-	-	-
1000 e più		-	-	-	-	-	-	-	-	1	1.444	1	1.442
<b>TOTALE</b>		<b>234</b>	<b>185</b>	<b>167</b>	<b>388</b>	<b>160</b>	<b>861</b>	<b>189</b>	<b>2.101</b>	<b>215</b>	<b>11.514</b>	<b>145</b>	<b>3.616</b>
<b>TIPO DI COMUNE</b>													
- Comune capoluogo		58	73	92	187	67	342	65	865	117	7.747	57	2.549
- Altri comuni		176	112	75	201	93	519	124	1.236	98	3.767	88	1.067
<b>TOTALE</b>		<b>234</b>	<b>185</b>	<b>167</b>	<b>388</b>	<b>160</b>	<b>861</b>	<b>189</b>	<b>2.101</b>	<b>215</b>	<b>11.514</b>	<b>145</b>	<b>3.616</b>

**Tavola 3.31 - Mezzi di trasporto in dotazione alle unità locali delle istituzioni per tipo, sezione, sottosezione, divisione di attività economica, classe di addetti e tipo di comune**

ATTIVITÀ ECONOMICHE CLASSI DI ADDETTI TIPO DI COMUNE	MOTOVEICOLI		AUTOVETTURE		AUTOBUS		AUTOCARRI		RIMORCHI	SEMIRI-	AUTOVEICOLI PER USI		Unità locali con mezzi di trasporto non indicati (a)	
	Unità locali	N.	Unità locali	N.	Unità locali	N.	Unità locali	N.	MORCHI E MOTRICI	N.	Unità locali	N.		
D ATTIVITÀ MANIFATTURIERE	-	-	1	1	-	-	-	-	-	-	-	1	2	3
DA INDUSTRIE ALIMENTARI, DELLE BEVANDE E DEL TABACCO	-	-	1	1	-	-	-	-	-	-	-	1	2	3
15 E PRODUZIONE E DISTRIBUZIONE DI ENERGIA ELETTRICA, GAS E ACQUA	-	-	1	1	-	-	-	-	-	-	-	1	2	3
41 G COMMERCIO ALL'INGROSSO E AL DETTAGLIO; RIPARAZIONE DI AUTOVEICOLI, MOTOCICLI E DI BENI PERSONALI E PER LA CASA	-	-	2	4	-	-	-	-	-	-	-	-	-	2
52 H ALBERGHI E RISTORANTI	-	-	1	2	-	-	-	-	-	-	-	-	-	3
55 K ATTIVITÀ IMMOBILIARI, NOLEGGIO, INFORMATICA, RICERCA, ALTRE ATTIVITÀ PROFESSIONALI ED IMPRENDITORIALI	-	-	1	5	-	-	-	-	-	-	-	-	-	3
72	-	-	-	-	-	-	-	-	-	-	-	-	-	1
73	-	-	1	5	-	-	-	-	-	-	-	-	-	6
74	-	-	-	-	-	-	-	-	-	-	-	-	-	3
L PUBBLICA AMMINISTRAZIONE E DIFESA; ASSICURAZIONE SOCIALE OBBLIGATORIA	24	62	94	270	38	94	38	73	5	12	38	132	83	
75 M ISTRUZIONE	24	62	94	270	38	94	38	73	5	12	38	132	83	
80 N SANITÀ E ALTRI SERVIZI SOCIALI	1	1	11	18	16	22	1	1	-	-	-	-	339	
85 O ALTRI SERVIZI PUBBLICI, SOCIALI E PERSONALI	1	1	11	18	16	22	1	1	-	-	-	-	339	
90	3	5	31	75	1	5	3	3	2	4	17	41	77	
91	-	-	16	29	5	5	3	5	-	-	1	1	389	
92	-	-	9	16	2	2	2	4	-	-	1	1	1	
TOTALE	28	68	157	404	60	126	45	82	7	16	57	176	906	
di cui unità locali:														
- delle istituzioni pubbliche	28	68	132	362	51	116	45	82	7	16	54	169	504	
- delle istituzioni sociali private	-	-	25	42	9	10	-	-	-	-	3	7	402	
CLASSE DI ADDETTI														
0 - 1	-	-	13	25	5	5	-	-	-	-	5	15	385	
2	-	-	12	13	1	1	2	2	-	-	-	-	54	
3 - 5	2	3	13	17	8	8	3	5	-	-	2	2	111	
6 - 9	5	10	14	20	14	22	8	11	1	2	5	6	119	
10 - 19	6	12	40	73	15	32	15	22	1	2	16	33	116	
20 - 49	8	13	36	81	8	22	9	18	2	2	14	38	79	
50 - 99	3	20	16	76	5	15	5	15	2	5	8	32	29	
100 - 199	3	8	8	77	4	21	2	8	1	5	3	39	10	
200 - 499	1	2	4	20	-	-	1	1	-	-	3	8	2	
500 - 999	-	-	-	-	-	-	-	-	-	-	-	-	-	
1000 e più	-	-	1	2	-	-	-	-	-	-	1	3	1	
TOTALE	28	68	157	404	60	126	45	82	7	16	57	176	906	
TIPO DI COMUNE														
- Comune capoluogo	4	6	76	230	7	19	6	11	4	11	16	77	373	
- Altri comuni	24	62	81	174	53	107	39	71	3	5	41	99	533	
TOTALE	28	68	157	404	60	126	45	82	7	16	57	176	906	

(a) Comprende le unità locali non interessate al fenomeno e quelle che, pur disponendo di mezzi di trasporto, non hanno fornito risposta

## L'occupazione

**Tavola 3.32 - Addetti alle unità locali delle imprese e delle istituzioni per sesso, sezione, sottosezione, divisione e gruppo di attività economica e tipo di comune**

ATTIVITÀ ECONOMICHE TIPO DI COMUNE	DATI ASSOLUTI			COMPOSIZIONE PERCENTUALE					
	ADDETTI			SUL TOTALE ADDETTI			SULLA POPOLAZIONE RESIDENTE (a)		
	M	F	MF	M	F	M/MFX100	M	F	MF
<b>A AGRICOLTURA, CACCIA E SILVICOLTURA</b>	<b>415</b>	<b>60</b>	<b>475</b>	<b>0,7</b>	<b>0,2</b>	<b>87,4</b>	<b>0,1</b>	<b>..</b>	<b>0,2</b>
01	373	50	423	0,6	0,2	88,2	0,1	..	0,1
01.1	35	14	49	0,1	..	71,4	..	..	..
01.2	-	1	1	-	..	-	-	..	..
01.4	330	32	362	0,6	0,1	91,2	0,1	..	0,1
01.5	8	3	11	..	..	72,7	..	..	..
02	42	10	52	0,1	..	80,8	..	..	..
02.0	42	10	52	0,1	..	80,8	..	..	..
<b>B PESCA, PISCICOLTURA E SERVIZI CONNESSI</b>	<b>98</b>	<b>5</b>	<b>103</b>	<b>0,2</b>	<b>..</b>	<b>95,1</b>	<b>..</b>	<b>..</b>	<b>..</b>
05	98	5	103	0,2	..	95,1	..	..	..
05.0	98	5	103	0,2	..	95,1	..	..	..
<b>C ESTRAZIONE DI MINERALI</b>	<b>320</b>	<b>23</b>	<b>343</b>	<b>0,5</b>	<b>0,1</b>	<b>93,3</b>	<b>0,1</b>	<b>..</b>	<b>0,1</b>
<b>CA ESTRAZIONE DI MINERALI ENERGETICI</b>	<b>127</b>	<b>10</b>	<b>137</b>	<b>0,2</b>	<b>..</b>	<b>92,7</b>	<b>..</b>	<b>..</b>	<b>..</b>
10	-	-	-	-	-	-	-	-	-
10.1	-	-	-	-	-	-	-	-	-
10.2	-	-	-	-	-	-	-	-	-
10.3	-	-	-	-	-	-	-	-	-
11	127	10	137	0,2	..	92,7	..	..	..
11.1	-	-	-	-	-	-	-	-	-
11.2	127	10	137	0,2	..	92,7	..	..	..
12	-	-	-	-	-	-	-	-	-
12.0	-	-	-	-	-	-	-	-	-
<b>CB ESTRAZIONE DI MINERALI NON ENERGETICI</b>	<b>193</b>	<b>13</b>	<b>206</b>	<b>0,3</b>	<b>..</b>	<b>93,7</b>	<b>0,1</b>	<b>..</b>	<b>0,1</b>
13	-	-	-	-	-	-	-	-	-
13.1	-	-	-	-	-	-	-	-	-
13.2	-	-	-	-	-	-	-	-	-
14	193	13	206	0,3	..	93,7	0,1	..	0,1
14.1	59	5	64	0,1	..	92,2	..	..	..
14.2	91	7	98	0,2	..	92,9	..	..	..
14.3	1	1	2	..	..	50,0	..	..	..
14.4	-	-	-	-	-	-	-	-	-
14.5	42	-	42	0,1	-	100,0	-	-	-
<b>D ATTIVITÀ MANIFATTURIERE</b>	<b>12.506</b>	<b>6.948</b>	<b>19.454</b>	<b>21,3</b>	<b>22,0</b>	<b>64,3</b>	<b>4,3</b>	<b>2,4</b>	<b>6,7</b>
<b>DA INDUSTRIE ALIMENTARI, DELLE BEVANDE E DEL TABACCO</b>	<b>1.768</b>	<b>711</b>	<b>2.479</b>	<b>3,0</b>	<b>2,3</b>	<b>71,3</b>	<b>0,6</b>	<b>0,2</b>	<b>0,9</b>
15	1.711	586	2.297	2,9	1,9	74,5	0,6	0,2	0,8
15.1	303	78	381	0,5	0,2	79,5	0,1	..	0,1
15.2	3	1	4	..	..	75,0	..	..	..
15.3	23	5	28	..	..	82,1	..	..	..
15.4	307	46	353	0,5	0,1	87,0	0,1	..	0,1
15.5	55	10	65	0,1	..	84,6	..	..	..
15.6	45	6	51	0,1	..	88,2	..	..	..
15.7	9	2	11	..	..	81,8	..	..	..
15.8	660	407	1.067	1,1	1,3	61,9	0,2	0,1	0,4
15.9	306	31	337	0,5	0,1	90,8	0,1	..	0,1
16	57	125	182	0,1	0,4	31,3	..	..	0,1
16.0	57	125	182	0,1	0,4	31,3	..	..	0,1
<b>DB INDUSTRIE TESSILI E DELL'ABBIGLIAMENTO</b>	<b>1.123</b>	<b>4.354</b>	<b>5.477</b>	<b>1,9</b>	<b>13,8</b>	<b>20,5</b>	<b>0,4</b>	<b>1,5</b>	<b>1,9</b>
17	149	300	449	0,3	1,0	33,2	0,1	0,1	0,2
17.1	1	1	2	..	..	50,0	..	..	..
17.2	23	22	45	..	0,1	51,1	..	..	..
17.3	11	52	63	..	0,2	17,5	..	..	..
17.4	49	78	127	0,1	0,2	38,6	..	..	..
17.5	14	43	57	..	0,1	24,6	..	..	..
17.6	21	80	101	..	0,3	20,8	..	..	..
17.7	30	24	54	0,1	0,1	55,6	..	..	..
18	974	4.054	5.028	1,7	12,9	19,4	0,3	1,4	1,7
18.1	-	3	3	-	..	-	-	..	..
18.2	941	3.991	4.932	1,6	12,7	19,1	0,3	1,4	1,7
18.3	33	60	93	0,1	0,2	35,5	..	..	..
<b>DC INDUSTRIE CONCIARIE, FABBRICAZIONE DI PRODOTTI IN CUOIO, PELLE E SIMILARI</b>	<b>138</b>	<b>268</b>	<b>406</b>	<b>0,2</b>	<b>0,8</b>	<b>34,0</b>	<b>..</b>	<b>0,1</b>	<b>0,1</b>
19	138	268	406	0,2	0,8	34,0	..	0,1	0,1
19.1	25	10	35	..	..	71,4	..	..	..
19.2	31	100	131	0,1	0,3	23,7	..	..	..
19.3	82	158	240	0,1	0,5	34,2	..	0,1	0,1
<b>DD INDUSTRIA DEL LEGNO E DEI PRODOTTI IN LEGNO</b>	<b>464</b>	<b>39</b>	<b>503</b>	<b>0,8</b>	<b>0,1</b>	<b>92,2</b>	<b>0,2</b>	<b>..</b>	<b>0,2</b>
20	464	39	503	0,8	0,1	92,2	0,2	..	0,2
20.1	31	4	35	0,1	..	88,6	..	..	..
20.2	7	8	15	..	..	46,7	..	..	..
20.3	361	10	371	0,6	..	97,3	0,1	..	0,1
20.4	32	-	32	0,1	-	100,0	..	-	..
20.5	33	17	50	0,1	0,1	66,0	..	..	..

**Tavola 3.32 segue - Addetti alle unità locali delle imprese e delle istituzioni per sesso, sezione, sottosezione, divisione e gruppo di attività economica e tipo di comune**

ATTIVITÀ ECONOMICHE TIPO DI COMUNE	DATI ASSOLUTI			COMPOSIZIONE PERCENTUALE						
	ADDETTI			SUL TOTALE ADDETTI			SULLA POPOLAZIONE RESIDENTE (a)			
	M	F	MF	M	F	M/MFX100	M	F	MF	
<b>DE</b>	<b>FABBRICAZIONE DELLA PASTA-CARTA, DELLA CARTA E DEI PRODOTTI DI CARTA; STAMPA ED EDITORIA</b>	<b>1.320</b>	<b>515</b>	<b>1.835</b>	<b>2,3</b>	<b>1,6</b>	<b>71,9</b>	<b>0,5</b>	<b>0,2</b>	<b>0,6</b>
21		863	309	1.172	1,5	1,0	73,6	0,3	0,1	0,4
21.1		-	-	-	-	-	-	-	-	-
21.2		863	309	1.172	1,5	1,0	73,6	0,3	0,1	0,4
22		457	206	663	0,8	0,7	68,9	0,2	0,1	0,2
22.1		103	48	151	0,2	0,2	68,2	..	..	0,1
22.2		354	156	510	0,6	0,5	69,4	0,1	0,1	0,2
22.3		-	2	2	-	-	-	-	-	-
<b>DF</b>	<b>FABBRICAZIONE DI COKE, RAFFINERIE DI PETROLIO, TRATTAMENTO DEI COMBUSTIBILI NUCLEARI</b>	<b>40</b>	<b>2</b>	<b>42</b>	<b>0,1</b>	<b>..</b>	<b>95,2</b>	<b>..</b>	<b>..</b>	<b>..</b>
23		40	2	42	0,1	..	95,2	..	..	..
23.1		-	-	-	-	-	-	-	-	-
23.2		40	2	42	0,1	..	95,2	..	..	..
23.3		-	-	-	-	-	-	-	-	-
<b>DG</b>	<b>FABBRICAZIONE DI PRODOTTI CHIMICI E DI FIBRE SINTETICHE E ARTIFICIALI</b>	<b>1.160</b>	<b>179</b>	<b>1.339</b>	<b>2,0</b>	<b>0,6</b>	<b>86,6</b>	<b>0,4</b>	<b>0,1</b>	<b>0,5</b>
24		1.160	179	1.339	2,0	0,6	86,6	0,4	0,1	0,5
24.1		17	3	20	..	..	85,0	..	..	..
24.2		8	1	9	..	..	88,9	..	..	..
24.3		22	4	26	..	..	84,6	..	..	..
24.4		281	119	400	0,5	0,4	70,3	0,1	..	0,1
24.5		13	12	25	..	..	52,0	..	..	..
24.6		819	40	859	1,4	0,1	95,3	0,3	..	0,3
24.7		-	-	-	-	-	-	-	-	-
<b>DH</b>	<b>FABBRICAZIONE DI ARTICOLI IN GOMMA E MATERIE PLASTICHE</b>	<b>447</b>	<b>95</b>	<b>542</b>	<b>0,8</b>	<b>0,3</b>	<b>82,5</b>	<b>0,2</b>	<b>..</b>	<b>0,2</b>
25		447	95	542	0,8	0,3	82,5	0,2	..	0,2
25.1		261	37	298	0,4	0,1	87,6	0,1	..	0,1
25.2		186	58	244	0,3	0,2	76,2	0,1	..	0,1
<b>DI</b>	<b>FABBRICAZIONE DI PRODOTTI DELLA LAVORAZIONE DI MINERALI NON METALLIFERI</b>	<b>1.127</b>	<b>107</b>	<b>1.234</b>	<b>1,9</b>	<b>0,3</b>	<b>91,3</b>	<b>0,4</b>	<b>..</b>	<b>0,4</b>
26		1.127	107	1.234	1,9	0,3	91,3	0,4	..	0,4
26.1		41	6	47	0,1	..	87,2	..	..	..
26.2		6	7	13	..	..	46,2	..	..	..
26.3		-	-	-	-	-	-	-	-	-
26.4		115	5	120	0,2	..	95,8	..	..	..
26.5		246	8	254	0,4	..	96,9	0,1	..	0,1
26.6		518	63	581	0,9	0,2	89,2	0,2	..	0,2
26.7		199	18	217	0,3	0,1	91,7	0,1	..	0,1
26.8		2	-	2	..	-	100,0	..	-	..
<b>DJ</b>	<b>PRODUZIONE DI METALLO E FABBRICAZIONE DI PRODOTTI IN METALLO</b>	<b>2.024</b>	<b>159</b>	<b>2.183</b>	<b>3,5</b>	<b>0,5</b>	<b>92,7</b>	<b>0,7</b>	<b>0,1</b>	<b>0,8</b>
27		49	2	51	0,1	..	96,1	..	..	..
27.1		-	-	-	-	-	-	-	-	-
27.2		12	2	14	..	..	85,7	..	..	..
27.3		37	-	37	0,1	..	100,0	..	..	..
27.4		-	-	-	-	-	-	-	-	-
27.5		-	-	-	-	-	-	-	-	-
28		1.975	157	2.132	3,4	0,5	92,6	0,7	0,1	0,7
28.1		1.304	91	1.395	2,2	0,3	93,5	0,5	..	0,5
28.2		115	8	123	0,2	..	93,5	..	..	..
28.3		-	-	-	-	-	-	-	-	-
28.4		26	4	30	..	..	86,7	..	..	..
28.5		184	22	206	0,3	0,1	89,3	0,1	..	0,1
28.6		38	2	40	0,1	..	95,0	..	..	..
28.7		308	30	338	0,5	0,1	91,1	0,1	..	0,1
<b>DK</b>	<b>FABBRICAZIONE DI MACCHINE ED APPARECCHI MECCANICI, COMPRESI L'INSTALLAZIONE, IL MONTAGGIO, LA RIPARAZIONE E LA MANUTENZIONE</b>	<b>917</b>	<b>84</b>	<b>1.001</b>	<b>1,6</b>	<b>0,3</b>	<b>91,6</b>	<b>0,3</b>	<b>..</b>	<b>0,3</b>
29		917	84	1.001	1,6	0,3	91,6	0,3	..	0,3
29.1		69	-	69	0,1	-	100,0	..	-	..
29.2		531	55	586	0,9	0,2	90,6	0,2	..	0,2
29.3		68	6	74	0,1	..	91,9	..	..	..
29.4		101	3	104	0,2	..	97,1	..	..	..
29.5		145	19	164	0,2	0,1	88,4	0,1	..	0,1
29.6		-	-	-	-	-	-	-	-	-
29.7		3	1	4	..	..	75,0	..	..	..

**Tavola 3.32 segue - Addetti alle unità locali delle imprese e delle istituzioni per sesso, sezione, sottosezione, divisione e gruppo di attività economica e tipo di comune**

ATTIVITÀ ECONOMICHE TIPO DI COMUNE	DATI ASSOLUTI			COMPOSIZIONE PERCENTUALE						
	ADDETTI			SUL TOTALE ADDETTI			SULLA POPOLAZIONE RESIDENTE (a)			
	M	F	MF	M	F	M/MFX100	M	F	MF	
<b>DL</b> FABBRICAZIONE DI MACCHINE ELETTRICHE E DI APPARECCHIATURE ELETTRICHE ED OTTICHE	1.275	243	1.518	2,2	0,8	84,0	0,4	0,1	0,5	
<b>30</b>	54	26	80	0,1	0,1	67,5	..	..	..	
<b>30.0</b>	54	26	80	0,1	0,1	67,5	..	..	..	
<b>31</b>	476	67	543	0,8	0,2	87,7	0,2	..	0,2	
<b>31.1</b>	73	12	85	0,1	..	85,9	..	..	..	
<b>31.2</b>	108	17	125	0,2	0,1	86,4	..	..	..	
<b>31.3</b>	-	-	-	-	-	-	-	-	-	
<b>31.4</b>	-	-	-	-	-	-	-	-	-	
<b>31.5</b>	59	19	78	0,1	0,1	75,6	..	..	..	
<b>31.6</b>	236	19	255	0,4	0,1	92,5	0,1	..	0,1	
<b>32</b>	403	86	489	0,7	0,3	82,4	0,1	..	0,2	
<b>32.1</b>	41	57	98	0,1	0,2	41,8	..	..	..	
<b>32.2</b>	361	28	389	0,6	0,1	92,8	0,1	..	0,1	
<b>32.3</b>	1	1	2	..	..	50,0	..	..	..	
<b>33</b>	342	64	406	0,6	0,2	84,2	0,1	..	0,1	
<b>33.1</b>	268	42	310	0,5	0,1	86,5	0,1	..	0,1	
<b>33.2</b>	49	11	60	0,1	..	81,7	..	..	..	
<b>33.3</b>	2	1	3	..	..	66,7	..	..	..	
<b>33.4</b>	23	10	33	..	..	69,7	..	..	..	
<b>33.5</b>	-	-	-	-	-	-	-	-	-	
<b>DM</b> FABBRICAZIONE DI MEZZI DI TRASPORTO	147	14	161	0,3	..	91,3	0,1	..	0,1	
<b>34</b>	126	13	139	0,2	..	90,6	..	..	..	
<b>34.1</b>	-	-	-	-	-	-	-	-	-	
<b>34.2</b>	109	3	112	0,2	..	97,3	..	..	..	
<b>34.3</b>	17	10	27	..	..	63,0	..	..	..	
<b>35</b>	21	1	22	..	..	95,5	..	..	..	
<b>35.1</b>	17	1	18	..	..	94,4	..	..	..	
<b>35.2</b>	-	-	-	-	-	-	-	-	-	
<b>35.3</b>	2	-	2	..	-	100,0	..	..	..	
<b>35.4</b>	2	-	2	..	-	100,0	..	..	..	
<b>35.5</b>	-	-	-	-	-	-	-	-	-	
<b>DN</b> ALTRE INDUSTRIE MANIFATTURIERE	556	178	734	0,9	0,6	75,7	0,2	0,1	0,3	
<b>36</b>	554	178	732	0,9	0,6	75,7	0,2	0,1	0,3	
<b>36.1</b>	434	91	525	0,7	0,3	82,7	0,1	..	0,2	
<b>36.2</b>	45	21	66	0,1	0,1	68,2	..	..	..	
<b>36.3</b>	9	2	11	..	..	81,8	..	..	..	
<b>36.4</b>	8	9	17	..	..	47,1	..	..	..	
<b>36.5</b>	1	2	3	..	..	33,3	..	..	..	
<b>36.6</b>	57	53	110	0,1	0,2	51,8	..	..	..	
<b>37</b>	2	-	2	..	-	100,0	..	..	..	
<b>37.1</b>	2	-	2	..	-	100,0	..	..	..	
<b>37.2</b>	-	-	-	-	-	-	-	-	-	
<b>E</b> PRODUZIONE E DISTRIBUZIONE DI ENERGIA ELETTRICA, GAS E ACQUA	671	44	715	1,1	0,1	93,8	0,2	..	0,2	
<b>40</b>	653	42	695	1,1	0,1	94,0	0,2	..	0,2	
<b>40.1</b>	541	31	572	0,9	0,1	94,6	0,2	..	0,2	
<b>40.2</b>	108	10	118	0,2	..	91,5	..	..	..	
<b>40.3</b>	4	1	5	..	..	80,0	..	..	..	
<b>41</b>	18	2	20	..	..	90,0	..	..	..	
<b>41.0</b>	18	2	20	..	..	90,0	..	..	..	
<b>F</b> COSTRUZIONI	7.285	586	7.871	12,4	1,9	92,4	2,5	0,2	2,7	
<b>45</b>	7.285	586	7.871	12,4	1,9	92,4	2,5	0,2	2,7	
<b>45.1</b>	135	5	140	0,2	..	96,4	..	..	..	
<b>45.2</b>	5.135	429	5.564	8,8	1,4	92,3	1,8	0,1	1,9	
<b>45.3</b>	1.433	146	1.579	2,4	0,5	90,8	0,5	0,1	0,5	
<b>45.4</b>	541	13	554	0,9	..	97,7	0,2	..	0,2	
<b>45.5</b>	41	3	44	0,1	..	93,2	..	..	..	
<b>G</b> COMMERCIO ALL'INGROSSO E AL DETTAGLIO; RIPARAZIONE DI AUTOVEICOLI, MOTOCICLI E DI BENI PERSONALI E PER LA CASA	11.669	6.652	18.321	19,9	21,1	63,7	4,0	2,3	6,3	
<b>50</b>	2.479	308	2.787	4,2	1,0	88,9	0,9	0,1	1,0	
<b>50.1</b>	443	86	529	0,8	0,3	83,7	0,2	..	0,2	
<b>50.2</b>	1.443	82	1.525	2,5	0,3	94,6	0,5	..	0,5	
<b>50.3</b>	226	59	285	0,4	0,2	79,3	0,1	..	0,1	
<b>50.4</b>	92	15	107	0,2	..	86,0	..	..	..	
<b>50.5</b>	275	66	341	0,5	0,2	80,6	0,1	..	0,1	
<b>51</b>	3.653	1.262	4.915	6,2	4,0	74,3	1,3	0,4	1,7	
<b>51.1</b>	835	266	1.101	1,4	0,8	75,8	0,3	0,1	0,4	
<b>51.2</b>	114	57	171	0,2	0,2	66,7	..	..	0,1	
<b>51.3</b>	983	290	1.273	1,7	0,9	77,2	0,3	0,1	0,4	
<b>51.4</b>	992	441	1.433	1,7	1,4	69,2	0,3	0,2	0,5	
<b>51.5</b>	462	114	576	0,8	0,4	80,2	0,2	..	0,2	
<b>51.6</b>	259	90	349	0,4	0,3	74,2	0,1	..	0,1	
<b>51.7</b>	8	4	12	..	..	66,7	..	..	..	

**Tavola 3.32 segue - Addetti alle unità locali delle imprese e delle istituzioni per sesso, sezione, sottosezione, divisione e gruppo di attività economica e tipo di comune**

ATTIVITÀ ECONOMICHE TIPO DI COMUNE	DATI ASSOLUTI			COMPOSIZIONE PERCENTUALE					
	ADDETTI			SUL TOTALE ADDETTI		SULLA POPOLAZIONE RESIDENTE (a)			
	M	F	MF	M	F	M/MFX100	M	F	MF
<b>52</b>	<b>5.537</b>	<b>5.082</b>	<b>10.619</b>	<b>9,4</b>	<b>16,1</b>	<b>52,1</b>	<b>1,9</b>	<b>1,8</b>	<b>3,7</b>
52.1	858	1.045	1.903	1,5	3,3	45,1	0,3	0,4	0,7
52.2	851	770	1.621	1,5	2,4	52,5	0,3	0,3	0,6
52.3	225	288	513	0,4	0,9	43,9	0,1	0,1	0,2
52.4	2.718	2.706	5.424	4,6	8,6	50,1	0,9	0,9	1,9
52.5	14	2	16	..	..	87,5	..	..	..
52.6	634	242	876	1,1	0,8	72,4	0,2	0,1	0,3
52.7	237	29	266	0,4	0,1	89,1	0,1	..	0,1
<b>H ALBERGHI E RISTORANTI</b>	<b>1.962</b>	<b>1.329</b>	<b>3.291</b>	<b>3,3</b>	<b>4,2</b>	<b>59,6</b>	<b>0,7</b>	<b>0,5</b>	<b>1,1</b>
<b>55</b>	<b>1.962</b>	<b>1.329</b>	<b>3.291</b>	<b>3,3</b>	<b>4,2</b>	<b>59,6</b>	<b>0,7</b>	<b>0,5</b>	<b>1,1</b>
55.1	318	188	506	0,5	0,6	62,8	0,1	0,1	0,2
55.2	43	34	77	0,1	0,1	55,8	..	..	..
55.3	771	617	1.388	1,3	2,0	55,5	0,3	0,2	0,5
55.4	787	442	1.229	1,3	1,4	64,0	0,3	0,2	0,4
55.5	43	48	91	0,1	0,2	47,3	..	..	..
<b>I TRASPORTI, MAGAZZINAGGIO E COMUNICAZIONI</b>	<b>5.846</b>	<b>1.236</b>	<b>7.082</b>	<b>10,0</b>	<b>3,9</b>	<b>82,5</b>	<b>2,0</b>	<b>0,4</b>	<b>2,4</b>
<b>60</b>	<b>2.912</b>	<b>182</b>	<b>3.094</b>	<b>5,0</b>	<b>0,6</b>	<b>94,1</b>	<b>1,0</b>	<b>0,1</b>	<b>1,1</b>
60.1	1.102	63	1.165	1,9	0,2	94,6	0,4	..	0,4
60.2	1.810	119	1.929	3,1	0,4	93,8	0,6	..	0,7
60.3	-	-	-	..	..	-	..	..	-
<b>61</b>	<b>16</b>	<b>2</b>	<b>18</b>	<b>..</b>	<b>..</b>	<b>88,9</b>	<b>..</b>	<b>..</b>	<b>..</b>
61.1	11	-	11	..	..	100,0	..	..	..
61.2	5	2	7	..	..	71,4	..	..	..
<b>62</b>	<b>4</b>	<b>-</b>	<b>4</b>	<b>..</b>	<b>-</b>	<b>100,0</b>	<b>..</b>	<b>..</b>	<b>..</b>
62.1	4	-	4	..	-	100,0	..	..	..
62.2	-	-	-	..	-	-	..	..	-
62.3	-	-	-	..	-	-	..	..	-
<b>63</b>	<b>659</b>	<b>191</b>	<b>850</b>	<b>1,1</b>	<b>0,6</b>	<b>77,5</b>	<b>0,2</b>	<b>0,1</b>	<b>0,3</b>
63.1	340	48	388	0,6	0,2	87,6	0,1	..	0,1
63.2	202	39	241	0,3	0,1	83,8	0,1	..	0,1
63.3	75	88	163	0,1	0,3	46,0	..	..	0,1
63.4	42	16	58	0,1	0,1	72,4	..	..	..
<b>64</b>	<b>2.255</b>	<b>861</b>	<b>3.116</b>	<b>3,8</b>	<b>2,7</b>	<b>72,4</b>	<b>0,8</b>	<b>0,3</b>	<b>1,1</b>
64.1	1.206	597	1.803	2,1	1,9	66,9	0,4	0,2	0,6
64.2	1.049	264	1.313	1,8	0,8	79,9	0,4	0,1	0,5
<b>J INTERMEDIAZIONE MONETARIA E FINANZIARIA</b>	<b>1.787</b>	<b>634</b>	<b>2.421</b>	<b>3,0</b>	<b>2,0</b>	<b>73,8</b>	<b>0,6</b>	<b>0,2</b>	<b>0,8</b>
<b>65</b>	<b>1.269</b>	<b>378</b>	<b>1.647</b>	<b>2,2</b>	<b>1,2</b>	<b>77,0</b>	<b>0,4</b>	<b>0,1</b>	<b>0,6</b>
65.1	1.086	321	1.407	1,9	1,0	77,2	0,4	0,1	0,5
65.2	183	57	240	0,3	0,2	76,3	0,1	..	0,1
<b>66</b>	<b>145</b>	<b>38</b>	<b>183</b>	<b>0,2</b>	<b>0,1</b>	<b>79,2</b>	<b>0,1</b>	<b>..</b>	<b>0,1</b>
66.0	145	38	183	0,2	0,1	79,2	0,1	..	0,1
<b>67</b>	<b>373</b>	<b>218</b>	<b>591</b>	<b>0,6</b>	<b>0,7</b>	<b>63,1</b>	<b>0,1</b>	<b>0,1</b>	<b>0,2</b>
67.1	28	18	46	..	0,1	60,9	..	..	..
67.2	345	200	545	0,6	0,6	63,3	0,1	0,1	0,2
<b>K ATTIVITÀ IMMOBILIARI, NOLEGGIO, INFORMATICA, RICERCA, ALTRE ATTIVITÀ PROFESSIONALI ED IMPRENDITORIALI</b>	<b>3.535</b>	<b>1.731</b>	<b>5.266</b>	<b>6,0</b>	<b>5,5</b>	<b>67,1</b>	<b>1,2</b>	<b>0,6</b>	<b>1,8</b>
<b>70</b>	<b>156</b>	<b>53</b>	<b>209</b>	<b>0,3</b>	<b>0,2</b>	<b>74,6</b>	<b>0,1</b>	<b>..</b>	<b>0,1</b>
70.1	38	8	46	0,1	..	82,6	..	..	..
70.2	10	4	14	..	..	71,4	..	..	..
70.3	108	41	149	0,2	0,1	72,5	..	..	0,1
<b>71</b>	<b>37</b>	<b>14</b>	<b>51</b>	<b>0,1</b>	<b>..</b>	<b>72,5</b>	<b>..</b>	<b>..</b>	<b>..</b>
71.1	5	-	5	..	..	100,0	..	..	..
71.2	8	3	11	..	..	72,7	..	..	..
71.3	6	-	6	..	..	100,0	..	..	..
71.4	18	11	29	..	..	62,1	..	..	..
<b>72</b>	<b>321</b>	<b>182</b>	<b>503</b>	<b>0,5</b>	<b>0,6</b>	<b>63,8</b>	<b>0,1</b>	<b>0,1</b>	<b>0,2</b>
72.1	35	1	36	0,1	..	97,2	..	..	..
72.2	95	38	133	0,2	0,1	71,4	..	..	..
72.3	104	126	230	0,2	0,4	45,2	..	..	0,1
72.4	4	2	6	..	..	66,7	..	..	..
72.5	70	11	81	0,1	..	86,4	..	..	..
72.6	13	4	17	..	..	76,5	..	..	..
<b>73</b>	<b>47</b>	<b>26</b>	<b>73</b>	<b>0,1</b>	<b>0,1</b>	<b>64,4</b>	<b>..</b>	<b>..</b>	<b>..</b>
73.1	43	25	68	0,1	0,1	63,2	..	..	..
73.2	4	1	5	..	..	80,0	..	..	..
<b>74</b>	<b>2.974</b>	<b>1.456</b>	<b>4.430</b>	<b>5,1</b>	<b>4,6</b>	<b>67,1</b>	<b>1,0</b>	<b>0,5</b>	<b>1,5</b>
74.1	1.196	742	1.938	2,0	2,4	61,7	0,4	0,3	0,7
74.2	844	158	1.002	1,4	0,5	84,2	0,3	0,1	0,3
74.3	26	13	39	..	..	66,7	..	..	..
74.4	85	54	139	0,1	0,2	61,2	..	..	..
74.5	-	-	-	..	..	-	..	..	-
74.6	108	12	120	0,2	..	90,0	..	..	..
74.7	375	312	687	0,6	1,0	54,6	0,1	0,1	0,2
74.8	340	165	505	0,6	0,5	67,3	0,1	0,1	0,2



**Tavola 3.32 segue - Addetti alle unità locali delle imprese e delle istituzioni per sesso, sezione, sottosezione, divisione e gruppo di attività economica e tipo di comune**

ATTIVITÀ ECONOMICHE TIPO DI COMUNE	DATI ASSOLUTI			COMPOSIZIONE PERCENTUALE						
	ADDETTI			SUL TOTALE ADDETTI			SULLA POPOLAZIONE RESIDENTE (a)			
	M	F	MF	M	F	M/MFX100	M	F	MF	
<b>L PUBBLICA AMMINISTRAZIONE E DIFESA; ASSICURAZIONE SOCIALE OBBLIGATORIA</b>	<b>4.355</b>	<b>1.900</b>	<b>6.255</b>	<b>7,4</b>	<b>6,0</b>	<b>69,6</b>	<b>1,5</b>	<b>0,7</b>	<b>2,2</b>	
75	4.355	1.900	6.255	7,4	6,0	69,6	1,5	0,7	2,2	
75.1	3.517	1.606	5.123	6,0	5,1	68,7	1,2	0,6	1,8	
75.2	665	169	834	1,1	0,5	79,7	0,2	0,1	0,3	
75.3	173	125	298	0,3	0,4	58,1	0,1	..	0,1	
<b>M ISTRUZIONE</b>	<b>2.768</b>	<b>5.286</b>	<b>8.054</b>	<b>4,7</b>	<b>16,8</b>	<b>34,4</b>	<b>1,0</b>	<b>1,8</b>	<b>2,8</b>	
80	2.768	5.286	8.054	4,7	16,8	34,4	1,0	1,8	2,8	
80.1	336	2.268	2.604	0,6	7,2	12,9	0,1	0,8	0,9	
80.2	2.071	2.705	4.776	3,5	8,6	43,4	0,7	0,9	1,6	
80.3	231	121	352	0,4	0,4	65,6	0,1	..	0,1	
80.4	130	192	322	0,2	0,6	40,4	..	0,1	0,1	
<b>N SANITÀ E ALTRI SERVIZI SOCIALI</b>	<b>3.243</b>	<b>3.224</b>	<b>6.467</b>	<b>5,5</b>	<b>10,2</b>	<b>50,1</b>	<b>1,1</b>	<b>1,1</b>	<b>2,2</b>	
85	3.243	3.224	6.467	5,5	10,2	50,1	1,1	1,1	2,2	
85.1	2.917	2.612	5.529	5,0	8,3	52,8	1,0	0,9	1,9	
85.2	47	10	57	0,1	..	82,5	..	..	..	
85.3	279	602	881	0,5	1,9	31,7	0,1	0,2	0,3	
<b>O ALTRI SERVIZI PUBBLICI, SOCIALI E PERSONALI</b>	<b>2.184</b>	<b>1.877</b>	<b>4.061</b>	<b>3,7</b>	<b>6,0</b>	<b>53,8</b>	<b>0,8</b>	<b>0,6</b>	<b>1,4</b>	
90	122	39	161	0,2	0,1	75,8	..	..	0,1	
90.0	122	39	161	0,2	0,1	75,8	..	..	0,1	
91	405	147	552	0,7	0,5	73,4	0,1	0,1	0,2	
91.1	171	84	255	0,3	0,3	67,1	0,1	..	0,1	
91.2	39	28	67	0,1	0,1	58,2	..	..	..	
91.3	195	35	230	0,3	0,1	84,8	0,1	..	0,1	
92	800	327	1.127	1,4	1,0	71,0	0,3	0,1	0,4	
92.1	9	4	13	..	..	69,2	..	..	..	
92.2	182	44	226	0,3	0,1	80,5	0,1	..	0,1	
92.3	120	64	184	0,2	0,2	65,2	..	..	0,1	
92.4	1	-	1	..	..	100,0	..	..	..	
92.5	126	74	200	0,2	0,2	63,0	..	..	0,1	
92.6	194	78	272	0,3	0,2	71,3	0,1	..	0,1	
92.7	168	63	231	0,3	0,2	72,7	0,1	..	0,1	
93	857	1.364	2.221	1,5	4,3	38,6	0,3	0,5	0,8	
93.0	857	1.364	2.221	1,5	4,3	38,6	0,3	0,5	0,8	
<b>TOTALE</b>	<b>58.644</b>	<b>31.545</b>	<b>90.189</b>	<b>100,0</b>	<b>100,0</b>	<b>65,0</b>	<b>20,3</b>	<b>10,9</b>	<b>31,1</b>	
di cui addetti alle unità locali:										
- dell'industria in senso stretto (b)	13.497	7.015	20.512	23,0	22,2	65,8	4,7	2,4	7,1	
- dei servizi	37.349	23.869	61.218	63,7	75,7	61,0	12,9	8,2	21,1	
<b>TIPO DI COMUNE</b>										
- Comune capoluogo	31.480	16.206	47.686	53,7	51,4	66,0	10,9	5,6	16,5	
- Altri comuni	27.164	15.339	42.503	46,3	48,6	63,9	9,4	5,3	14,7	
<b>TOTALE</b>	<b>58.644</b>	<b>31.545</b>	<b>90.189</b>	<b>100,0</b>	<b>100,0</b>	<b>65,0</b>	<b>20,3</b>	<b>10,9</b>	<b>31,1</b>	

(a) Cfr. Istat "13 Censimento generale della popolazione - 20 ottobre 1991 - Popolazione legale", 1993

(b) Comprende le sezioni di attività: C - Estrazione di minerali; D - Attività manifatturiere; E - Produzione e distribuzione di energia elettrica, gas e acqua

**Tavola 3.33 - Addetti alle unità locali delle imprese e delle istituzioni per tipo di rapporto di lavoro, sezione, sottosezione, divisione e gruppo di attività economica e tipo di comune**

ATTIVITÀ ECONOMICHE TIPO DI COMUNE	DIPENDENTI											PERSONALE VOLONTARIO	
	DALLE UNITÀ LOCALI DELLE IMPRESE				DALLE UNITÀ LOCALI DELLE ISTITUZIONI				TOTALE ADDETTI			Delle unità locali delle imprese	Delle unità locali delle istituzioni
	Indipendenti	Totale	Di cui part-time	Di cui con contratto formazione lavoro	Totale	Di cui part-time	Di cui con contratto formazione lavoro	In complesso	Di cui part-time	Di cui con contratto formazione lavoro			
<b>A AGRICOLTURA, CACCIA E SILVICOLTURA</b>	147	328	16	-	-	-	-	475	16	-	-	-	-
01	119	304	16	-	-	-	-	423	16	-	-	-	-
01.1	14	35	15	-	-	-	-	49	15	-	-	-	-
01.2	1	-	-	-	-	-	-	1	-	-	-	-	-
01.4	97	265	-	-	-	-	-	362	-	-	-	-	-
01.5	7	4	1	-	-	-	-	11	1	-	-	-	-
02	28	24	-	-	-	-	-	52	-	-	-	-	-
02.0	28	24	-	-	-	-	-	52	-	-	-	-	-
<b>B PESCA, PISCICOLTURA E SERVIZI CONNESSI</b>	42	61	-	-	-	-	-	103	-	-	-	-	-
05	42	61	-	-	-	-	-	103	-	-	-	-	-
05.0	42	61	-	-	-	-	-	103	-	-	-	-	-
<b>C ESTRAZIONE DI MINERALI</b>	53	290	3	6	-	-	-	343	3	6	-	-	-
CA ESTRAZIONE DI MINERALI ENERGETICI	3	134	1	6	-	-	-	137	1	6	-	-	-
10	-	-	-	-	-	-	-	-	-	-	-	-	-
10.1	-	-	-	-	-	-	-	-	-	-	-	-	-
10.2	-	-	-	-	-	-	-	-	-	-	-	-	-
10.3	-	-	-	-	-	-	-	-	-	-	-	-	-
11	3	134	1	6	-	-	-	137	1	6	-	-	-
11.1	-	-	-	-	-	-	-	-	-	-	-	-	-
11.2	3	134	1	6	-	-	-	137	1	6	-	-	-
12	-	-	-	-	-	-	-	-	-	-	-	-	-
12.0	-	-	-	-	-	-	-	-	-	-	-	-	-
CB ESTRAZIONE DI MINERALI NON ENERGETICI	50	156	2	-	-	-	-	206	2	-	-	-	-
13	-	-	-	-	-	-	-	-	-	-	-	-	-
13.1	-	-	-	-	-	-	-	-	-	-	-	-	-
13.2	-	-	-	-	-	-	-	-	-	-	-	-	-
14	50	156	2	-	-	-	-	206	2	-	-	-	-
14.1	25	39	1	-	-	-	-	64	1	-	-	-	-
14.2	22	76	1	-	-	-	-	98	1	-	-	-	-
14.3	2	-	-	-	-	-	-	2	-	-	-	-	-
14.4	-	-	-	-	-	-	-	-	-	-	-	-	-
14.5	1	41	-	-	-	-	-	42	-	-	-	-	-
<b>D ATTIVITÀ MANIFATTURIERE</b>	3.796	15.641	307	866	17	-	1	19.454	307	867	1	-	-
DA INDUSTRIE ALIMENTARI, DELLE BEVANDE E DEL TABACCO	875	1.587	30	51	17	-	1	2.479	30	52	-	-	-
15	874	1.406	30	51	17	-	1	2.297	30	52	-	-	-
15.1	57	307	4	30	17	-	1	381	4	31	-	-	-
15.2	4	-	-	-	-	-	-	4	-	-	-	-	-
15.3	3	25	1	2	-	-	-	28	1	2	-	-	-
15.4	199	154	3	5	-	-	-	353	3	5	-	-	-
15.5	19	46	-	1	-	-	-	65	-	1	-	-	-
15.6	28	23	-	-	-	-	-	51	-	-	-	-	-
15.7	4	7	-	-	-	-	-	11	-	-	-	-	-
15.8	530	537	18	12	-	-	-	1.067	18	12	-	-	-
15.9	30	307	4	1	-	-	-	337	4	1	-	-	-
16	1	181	-	-	-	-	-	182	-	-	-	-	-
16.0	1	181	-	-	-	-	-	182	-	-	-	-	-
DB INDUSTRIE TESSILI E DELL'ABBIGLIAMENTO	721	4.756	189	149	-	-	-	5.477	189	149	-	-	-
17	104	345	3	42	-	-	-	449	3	42	-	-	-
17.1	2	-	-	-	-	-	-	2	-	-	-	-	-
17.2	3	42	-	38	-	-	-	45	-	38	-	-	-
17.3	14	49	-	2	-	-	-	63	-	2	-	-	-
17.4	28	99	2	2	-	-	-	127	2	2	-	-	-
17.5	21	36	-	-	-	-	-	57	-	-	-	-	-
17.6	23	78	-	-	-	-	-	101	-	-	-	-	-
17.7	13	41	1	-	-	-	-	54	1	-	-	-	-
18	617	4.411	186	107	-	-	-	5.028	186	107	-	-	-
18.1	3	-	-	-	-	-	-	3	-	-	-	-	-
18.2	578	4.354	184	107	-	-	-	4.932	184	107	-	-	-
18.3	36	57	2	-	-	-	-	93	2	-	-	-	-
DC INDUSTRIE CONCIARIE, FABBRICAZIONE DI PRODOTTI IN CUIOIO, PELLE E SIMILARI	41	365	5	14	-	-	-	406	5	14	-	-	-
19	41	365	5	14	-	-	-	406	5	14	-	-	-
19.1	2	33	1	-	-	-	-	35	1	-	-	-	-
19.2	21	110	4	4	-	-	-	131	4	4	-	-	-
19.3	18	222	-	10	-	-	-	240	-	10	-	-	-
DD INDUSTRIA DEL LEGNO E DEI PRODOTTI IN LEGNO	278	225	4	13	-	-	-	503	4	13	-	-	-
20	278	225	4	13	-	-	-	503	4	13	-	-	-
20.1	9	26	-	-	-	-	-	35	-	-	-	-	-
20.2	3	12	-	-	-	-	-	15	-	-	-	-	-
20.3	221	150	4	11	-	-	-	371	4	11	-	-	-
20.4	5	27	-	-	-	-	-	32	-	-	-	-	-
20.5	40	10	-	2	-	-	-	50	-	2	-	-	-

**Tavola 3.33 segue - Addetti alle unità locali delle imprese e delle istituzioni per tipo di rapporto di lavoro, sezione, sottosezione, divisione e gruppo di attività economica e tipo di comune**

ATTIVITÀ ECONOMICHE TIPO DI COMUNE	DIPENDENTI									TOTALE ADDETTI			PERSONALE VOLONTARIO	
	Indipendenti	DALLE UNITÀ LOCALI DELLE IMPRESE			DALLE UNITÀ LOCALI DELLE ISTITUZIONI			In complesso	Di cui part-time	Di cui con contratto formazione lavoro	Delle unità locali delle imprese	Delle unità locali delle istituzioni		
		Totale	Di cui part-time	Di cui con contratto formazione lavoro	Totale	Di cui part-time	Di cui con contratto formazione lavoro							
<b>DE</b> FABBRICAZIONE DELLA PASTA-CARTA, DELLA CARTA E DEI PRODOTTI DI CARTA; STAMPA ED EDITORIA	254	1.581	30	168	-	-	-	1.835	30	168	-	-		
21	29	1.143	19	132	-	-	-	1.172	19	132	-	-		
21.1	-	-	-	-	-	-	-	-	-	-	-	-		
21.2	29	1.143	19	132	-	-	-	1.172	19	132	-	-		
<b>22</b>	<b>225</b>	<b>438</b>	<b>11</b>	<b>36</b>	-	-	-	<b>663</b>	<b>11</b>	<b>36</b>	-	-		
22.1	47	104	3	3	-	-	-	151	3	3	-	-		
22.2	176	334	8	33	-	-	-	510	8	33	-	-		
22.3	2	-	-	-	-	-	-	2	-	-	-	-		
<b>DF</b> FABBRICAZIONE DI COKE, RAFFINERIE DI PETROLIO, TRATTAMENTO DEI COMBUSTIBILI NUCLEARI	4	38	-	2	-	-	-	42	-	2	-	-		
23	4	38	-	2	-	-	-	42	-	2	-	-		
23.1	-	-	-	-	-	-	-	-	-	-	-	-		
23.2	4	38	-	2	-	-	-	42	-	2	-	-		
23.3	-	-	-	-	-	-	-	-	-	-	-	-		
<b>DG</b> FABBRICAZIONE DI PRODOTTI CHIMICI E DI FIBRE SINTETICHE E ARTIFICIALI	38	1.301	4	61	-	-	-	1.339	4	61	-	-		
24	38	1.301	4	61	-	-	-	1.339	4	61	-	-		
24.1	2	18	-	-	-	-	-	20	-	-	-	-		
24.2	-	9	-	-	-	-	-	9	-	-	-	-		
24.3	9	17	1	-	-	-	-	26	1	-	-	-		
24.4	1	399	-	55	-	-	-	400	-	55	-	-		
24.5	7	18	1	1	-	-	-	25	1	1	-	-		
24.6	19	840	2	5	-	-	-	859	2	5	-	-		
24.7	-	-	-	-	-	-	-	-	-	-	-	-		
<b>DH</b> FABBRICAZIONE DI ARTICOLI IN GOMMA E MATERIE PLASTICHE	54	488	1	6	-	-	-	542	1	6	-	-		
25	54	488	1	6	-	-	-	542	1	6	-	-		
25.1	17	281	-	-	-	-	-	298	-	-	-	-		
25.2	37	207	1	6	-	-	-	244	1	6	-	-		
<b>DI</b> FABBRICAZIONE DI PRODOTTI DELLA LAVORAZIONE DI MINERALI NON METALLIFERI	182	1.052	7	44	-	-	-	1.234	7	44	-	-		
26	182	1.052	7	44	-	-	-	1.234	7	44	-	-		
26.1	23	24	1	1	-	-	-	47	1	1	-	-		
26.2	8	5	-	-	-	-	-	13	-	-	-	-		
26.3	-	-	-	-	-	-	-	-	-	-	-	-		
26.4	13	107	1	7	-	-	-	120	1	7	-	-		
26.5	2	252	-	1	-	-	-	254	-	1	-	-		
26.6	60	521	3	32	-	-	-	581	3	32	-	-		
26.7	74	143	2	3	-	-	-	217	2	3	-	-		
26.8	2	-	-	-	-	-	-	2	-	-	-	-		
<b>DJ</b> PRODUZIONE DI METALLO E FABBRICAZIONE DI PRODOTTI IN METALLO	445	1.738	8	186	-	-	-	2.183	8	186	-	-		
27	4	47	-	13	-	-	-	51	-	13	-	-		
27.1	-	-	-	-	-	-	-	-	-	-	-	-		
27.2	1	13	-	-	-	-	-	14	-	-	-	-		
27.3	3	34	-	13	-	-	-	37	-	13	-	-		
27.4	-	-	-	-	-	-	-	-	-	-	-	-		
27.5	-	-	-	-	-	-	-	-	-	-	-	-		
<b>28</b>	<b>441</b>	<b>1.691</b>	<b>8</b>	<b>173</b>	-	-	-	<b>2.132</b>	<b>8</b>	<b>173</b>	-	-		
28.1	243	1.152	6	101	-	-	-	1.395	6	101	-	-		
28.2	3	120	-	11	-	-	-	123	-	11	-	-		
28.3	-	-	-	-	-	-	-	-	-	-	-	-		
28.4	6	24	-	4	-	-	-	30	-	4	-	-		
28.5	40	166	-	1	-	-	-	206	-	1	-	-		
28.6	14	26	-	-	-	-	-	40	-	-	-	-		
28.7	135	203	2	56	-	-	-	338	2	56	-	-		
<b>DK</b> FABBRICAZIONE DI MACCHINE ED APPARECCHI MECCANICI, COMPRESI L'INSTALLAZIONE, IL MONTAGGIO, LA RIPARAZIONE E LA MANUTENZIONE	172	829	6	50	-	-	-	1.001	6	50	-	-		
29	172	829	6	50	-	-	-	1.001	6	50	-	-		
29.1	14	55	-	2	-	-	-	69	-	2	-	-		
29.2	94	492	5	40	-	-	-	586	5	40	-	-		
29.3	20	54	-	5	-	-	-	74	-	5	-	-		
29.4	11	93	-	-	-	-	-	104	-	-	-	-		
29.5	30	134	1	3	-	-	-	164	1	3	-	-		
29.6	-	-	-	-	-	-	-	-	-	-	-	-		
29.7	3	1	-	-	-	-	-	4	-	-	-	-		

**Tavola 3.33 segue - Addetti alle unità locali delle imprese e delle istituzioni per tipo di rapporto di lavoro, sezione, sottosezione, divisione e gruppo di attività economica e tipo di comune**

ATTIVITÀ ECONOMICHE TIPO DI COMUNE	DIPENDENTI								TOTALE ADDETTI			PERSONALE VOLONTARIO	
	Indipendenti	DALLE UNITÀ LOCALI DELLE IMPRESE			DALLE UNITÀ LOCALI DELLE ISTITUZIONI			In complesso	Di cui part-time	Di cui con contratto formazione lavoro	Delle unità locali delle imprese	Delle unità locali delle istituzioni	
		Totale	Di cui part-time	Di cui con contratto formazione lavoro	Totale	Di cui part-time	Di cui con contratto formazione lavoro						
<b>DL FABBRICAZIONE DI MACCHINE ELETTRICHE E DI APPARECCHIATURE ELETTRICHE ED OTTICHE</b>	<b>475</b>	<b>1.043</b>	<b>16</b>	<b>101</b>	-	-	-	<b>1.518</b>	<b>16</b>	<b>101</b>	<b>1</b>	-	
30	2	78	1	1	-	-	-	80	1	1	-	-	
30.0	2	78	1	1	-	-	-	80	1	1	-	-	
31	117	426	5	27	-	-	-	543	5	27	-	-	
31.1	14	71	2	6	-	-	-	85	2	6	-	-	
31.2	12	113	-	6	-	-	-	125	-	6	-	-	
31.3	-	-	-	-	-	-	-	-	-	-	-	-	
31.4	-	-	-	-	-	-	-	-	-	-	-	-	
31.5	34	44	1	-	-	-	-	78	1	-	-	-	
31.6	57	198	2	15	-	-	-	255	2	15	-	-	
32	83	406	-	64	-	-	-	489	-	64	-	-	
32.1	13	85	-	9	-	-	-	98	-	9	-	-	
32.2	68	321	-	55	-	-	-	389	-	55	-	-	
32.3	2	-	-	-	-	-	-	2	-	-	-	-	
33	273	133	10	9	-	-	-	406	10	9	1	-	
33.1	230	80	10	3	-	-	-	310	10	3	1	-	
33.2	18	42	-	2	-	-	-	60	-	2	-	-	
33.3	1	2	-	2	-	-	-	3	-	2	-	-	
33.4	24	9	-	2	-	-	-	33	-	2	-	-	
33.5	-	-	-	-	-	-	-	-	-	-	-	-	
<b>DM FABBRICAZIONE DI MEZZI DI TRASPORTO</b>	<b>14</b>	<b>147</b>	<b>4</b>	<b>2</b>	-	-	-	<b>161</b>	<b>4</b>	<b>2</b>	-	-	
34	6	133	4	1	-	-	-	139	4	1	-	-	
34.1	-	-	-	-	-	-	-	-	-	-	-	-	
34.2	4	108	-	-	-	-	-	112	-	-	-	-	
34.3	2	25	4	1	-	-	-	27	4	1	-	-	
35	8	14	-	1	-	-	-	22	-	1	-	-	
35.1	6	12	-	1	-	-	-	18	-	1	-	-	
35.2	-	-	-	-	-	-	-	-	-	-	-	-	
35.3	-	2	-	-	-	-	-	2	-	-	-	-	
35.4	2	-	-	-	-	-	-	2	-	-	-	-	
35.5	-	-	-	-	-	-	-	-	-	-	-	-	
<b>DN ALTRE INDUSTRIE MANIFATTURIERE</b>	<b>243</b>	<b>491</b>	<b>3</b>	<b>19</b>	-	-	-	<b>734</b>	<b>3</b>	<b>19</b>	-	-	
36	241	491	3	19	-	-	-	732	3	19	-	-	
36.1	152	373	2	17	-	-	-	525	2	17	-	-	
36.2	46	20	1	-	-	-	-	66	1	-	-	-	
36.3	6	5	-	-	-	-	-	11	-	-	-	-	
36.4	3	14	-	-	-	-	-	17	-	-	-	-	
36.5	3	-	-	-	-	-	-	3	-	-	-	-	
36.6	31	79	-	2	-	-	-	110	-	2	-	-	
37	2	-	-	-	-	-	-	2	-	-	-	-	
37.1	2	-	-	-	-	-	-	2	-	-	-	-	
37.2	-	-	-	-	-	-	-	-	-	-	-	-	
<b>E PRODUZIONE E DISTRIBUZIONE DI ENERGIA ELETTRICA, GAS E ACQUA</b>	<b>7</b>	<b>689</b>	-	<b>6</b>	<b>19</b>	-	-	<b>715</b>	-	<b>6</b>	-	-	
40	6	689	-	6	-	-	-	695	-	6	-	-	
40.1	6	566	-	-	-	-	-	572	-	-	-	-	
40.2	-	118	-	6	-	-	-	118	-	6	-	-	
40.3	-	5	-	-	-	-	-	5	-	-	-	-	
41	1	-	-	-	19	-	-	20	-	-	-	-	
41.0	1	-	-	-	19	-	-	20	-	-	-	-	
<b>F COSTRUZIONI</b>	<b>2.389</b>	<b>5.492</b>	<b>41</b>	<b>147</b>	-	-	-	<b>7.881</b>	<b>41</b>	<b>147</b>	-	-	
45	2.389	5.492	41	147	-	-	-	7.881	41	147	-	-	
45.1	52	88	-	1	-	-	-	140	-	1	-	-	
45.2	1.539	4.025	35	72	-	-	-	5.564	35	72	-	-	
45.3	486	1.093	5	66	-	-	-	1.579	5	66	-	-	
45.4	308	246	1	8	-	-	-	554	1	8	-	-	
45.5	4	40	-	-	-	-	-	44	-	-	-	-	
<b>G COMMERCIO ALL'INGROSSO E AL DETTAGLIO; RIPARAZIONE DI AUTOVEICOLI, MOTOCICLI E DI BENI PERSONALI E PER LA CASA</b>	<b>10.675</b>	<b>7.643</b>	<b>361</b>	<b>587</b>	<b>3</b>	-	-	<b>18.321</b>	<b>361</b>	<b>587</b>	-	-	
50	1.400	1.387	18	69	-	-	-	2.787	18	69	-	-	
50.1	101	428	8	40	-	-	-	529	8	40	-	-	
50.2	872	653	5	12	-	-	-	1.525	5	12	-	-	
50.3	127	158	2	9	-	-	-	285	2	9	-	-	
50.4	55	52	-	7	-	-	-	107	-	7	-	-	
50.5	245	96	3	1	-	-	-	341	3	1	-	-	
51	2.153	2.762	59	216	-	-	-	4.915	59	216	-	-	
51.1	845	256	10	17	-	-	-	1.101	10	17	-	-	
51.2	61	110	-	3	-	-	-	171	-	3	-	-	
51.3	319	954	11	70	-	-	-	1.273	11	70	-	-	
51.4	600	833	28	72	-	-	-	1.433	28	72	-	-	
51.5	209	367	8	35	-	-	-	576	8	35	-	-	
51.6	118	231	2	19	-	-	-	349	2	19	-	-	
51.7	1	11	-	-	-	-	-	12	-	-	-	-	

**Tavola 3.33 segue - Addetti alle unità locali delle imprese e delle istituzioni per tipo di rapporto di lavoro, sezione, sottosezione, divisione e gruppo di attività economica e tipo di comune**

ATTIVITÀ ECONOMICHE TIPO DI COMUNE	DIPENDENTI											PERSONALE VOLONTARIO	
	Indipendenti	DALLE UNITÀ LOCALI DELLE IMPRESE			DALLE UNITÀ LOCALI DELLE ISTITUZIONI			TOTALE ADDETTI			Delle unità locali delle imprese	Delle unità locali delle istituzioni	
		Totale	Di cui part-time	Di cui con contratto formazione lavoro	Totale	Di cui part-time	Di cui con contratto formazione lavoro	In complesso	Di cui part-time	Di cui con contratto formazione lavoro			
52	7.122	3.494	284	302	3	-	-	10.619	284	302	-	-	
52.1	904	999	159	147	-	-	-	1.903	159	147	-	-	
52.2	1.330	291	20	25	-	-	-	1.621	20	25	-	-	
52.3	294	219	25	16	-	-	-	513	25	16	-	-	
52.4	3.545	1.876	79	104	3	-	-	5.424	79	104	-	-	
52.5	9	7	-	-	-	-	-	16	-	-	-	-	
52.6	817	59	1	7	-	-	-	876	1	7	-	-	
52.7	223	43	-	3	-	-	-	266	-	3	-	-	
<b>H ALBERGHI E RISTORANTI</b>	<b>2.019</b>	<b>1.271</b>	<b>47</b>	<b>36</b>	<b>1</b>	-	-	<b>3.291</b>	<b>47</b>	<b>36</b>	-	<b>3</b>	
55	2.019	1.271	47	36	1	-	-	3.291	47	36	-	3	
55.1	138	368	2	7	-	-	-	506	2	7	-	-	
55.2	65	12	-	-	-	-	-	77	-	-	-	-	
55.3	882	506	19	14	-	-	-	1.388	19	14	-	-	
55.4	924	304	10	12	1	-	-	1.229	10	12	-	3	
55.5	10	81	16	3	-	-	-	91	16	3	-	-	
<b>I TRASPORTI, MAGAZZINAGGIO E COMUNICAZIONI</b>	<b>790</b>	<b>6.292</b>	<b>85</b>	<b>59</b>	-	-	-	<b>7.082</b>	<b>85</b>	<b>59</b>	-	-	
60	491	2.603	41	23	-	-	-	3.094	41	23	-	-	
60.1	-	1.165	-	-	-	-	-	1.165	-	-	-	-	
60.2	491	1.438	41	23	-	-	-	1.929	41	23	-	-	
60.3	-	-	-	-	-	-	-	-	-	-	-	-	
61	4	14	-	-	-	-	-	18	-	-	-	-	
61.1	-	11	-	-	-	-	-	11	-	-	-	-	
61.2	4	3	-	-	-	-	-	7	-	-	-	-	
62	-	4	-	-	-	-	-	4	-	-	-	-	
62.1	-	4	-	-	-	-	-	4	-	-	-	-	
62.2	-	-	-	-	-	-	-	-	-	-	-	-	
62.3	-	-	-	-	-	-	-	-	-	-	-	-	
63	287	563	12	36	-	-	-	850	12	36	-	-	
63.1	148	240	1	31	-	-	-	388	1	31	-	-	
63.2	26	215	5	-	-	-	-	241	5	-	-	-	
63.3	84	79	5	4	-	-	-	163	5	4	-	-	
63.4	29	29	1	1	-	-	-	58	1	1	-	-	
64	8	3.108	32	-	-	-	-	3.116	32	-	-	-	
64.1	7	1.796	-	-	-	-	-	1.803	-	-	-	-	
64.2	1	1.312	32	-	-	-	-	1.313	32	-	-	-	
<b>J INTERMEDIAZIONE MONETARIA E FINANZIARIA</b>	<b>445</b>	<b>1.976</b>	<b>41</b>	<b>56</b>	-	-	-	<b>2.421</b>	<b>41</b>	<b>56</b>	-	-	
65	95	1.552	19	24	-	-	-	1.647	19	24	-	-	
65.1	13	1.394	18	16	-	-	-	1.407	18	16	-	-	
65.2	82	158	1	8	-	-	-	240	1	8	-	-	
66	2	181	2	1	-	-	-	183	2	1	-	-	
66.0	2	181	2	1	-	-	-	183	2	1	-	-	
67	348	243	20	31	-	-	-	591	20	31	-	-	
67.1	22	24	1	2	-	-	-	46	1	2	-	-	
67.2	326	219	19	29	-	-	-	545	19	29	-	-	
<b>K ATTIVITÀ IMMOBILIARI, NOLEGGIO, INFORMatica, RICERCA, ALTRE ATTIVITÀ PROFESSIONALI ED IMPRENDITORIALI</b>	<b>2.940</b>	<b>2.260</b>	<b>326</b>	<b>252</b>	<b>66</b>	<b>2</b>	-	<b>5.266</b>	<b>328</b>	<b>252</b>	<b>92</b>	<b>3</b>	
70	152	57	2	6	-	-	-	209	2	6	-	-	
70.1	33	13	-	-	-	-	-	46	-	-	-	-	
70.2	9	5	-	-	-	-	-	14	-	-	-	-	
70.3	110	39	2	6	-	-	-	149	2	6	-	-	
71	37	14	2	3	-	-	-	51	2	3	-	-	
71.1	5	-	-	-	-	-	-	5	-	-	-	-	
71.2	2	9	1	-	-	-	-	11	1	-	-	-	
71.3	4	2	-	2	-	-	-	6	-	2	-	-	
71.4	26	3	1	1	-	-	-	29	1	1	-	-	
72	218	287	13	38	-	-	-	503	13	38	-	1	
72.1	5	31	-	-	-	-	-	36	-	-	-	-	
72.2	52	81	7	13	-	-	-	133	7	13	-	1	
72.3	118	112	6	21	-	-	-	230	6	21	-	-	
72.4	1	5	-	-	-	-	-	6	-	-	-	-	
72.5	27	54	-	3	-	-	-	81	-	3	-	-	
72.6	13	4	-	1	-	-	-	17	-	1	-	-	
73	13	14	-	6	46	2	-	73	2	6	-	2	
73.1	12	14	-	6	42	2	-	68	2	6	-	1	
73.2	1	-	-	-	4	-	-	5	-	-	-	1	
74	2.522	1.888	309	199	20	-	-	4.430	309	199	92	-	
74.1	1.265	673	96	102	-	-	-	1.938	96	102	63	-	
74.2	760	242	14	19	-	-	-	1.002	14	19	23	-	
74.3	14	25	2	-	-	-	-	39	2	-	-	-	
74.4	77	62	8	7	-	-	-	139	8	7	2	-	
74.5	-	-	-	-	-	-	-	-	-	-	-	-	
74.6	10	110	-	13	-	-	-	120	-	13	-	-	
74.7	165	522	186	23	-	-	-	687	186	23	-	-	
74.8	231	254	3	35	20	-	-	505	3	35	4	-	

**Tavola 3.33 segue - Addetti alle unità locali delle imprese e delle istituzioni per tipo di rapporto di lavoro, sezione, sottosezione, divisione e gruppo di attività economica e tipo di comune**

ATTIVITÀ ECONOMICHE TIPO DI COMUNE	DIPENDENTI									PERSONALE VOLONTARIO		
	Indipendenti	DALLE UNITÀ LOCALI DELLE IMPRESE			DALLE UNITÀ LOCALI DELLE ISTITUZIONI			TOTALE ADDETTI			Delle unità locali delle imprese	Delle unità locali delle istituzioni
		Totale	Di cui part-time	Di cui con contratto formazione lavoro	Totale	Di cui part-time	Di cui con contratto formazione lavoro	In complesso	Di cui part-time	Di cui con contratto formazione lavoro		
<b>L PUBBLICA AMMINISTRAZIONE E DIFESA; ASSICURAZIONE SOCIALE OBBLIGATORIA</b>	-	-	-	-	<b>6.255</b>	<b>10</b>	<b>2</b>	<b>6.255</b>	<b>10</b>	<b>2</b>	-	<b>28</b>
75	-	-	-	-	6.255	10	2	6.255	10	2	-	28
75.1	-	-	-	-	5.123	10	-	5.123	10	-	-	1
75.2	-	-	-	-	834	-	2	834	-	2	-	27
75.3	-	-	-	-	298	-	-	298	-	-	-	-
<b>M ISTRUZIONE</b>	<b>193</b>	<b>288</b>	<b>64</b>	<b>6</b>	<b>7.573</b>	<b>70</b>	<b>50</b>	<b>8.054</b>	<b>134</b>	<b>56</b>	<b>3</b>	<b>45</b>
80	193	288	64	6	7.573	70	50	8.054	134	56	3	45
80.1	5	34	4	-	2.565	26	15	2.604	30	15	2	36
80.2	24	107	31	-	4.645	44	35	4.776	75	35	-	2
80.3	1	-	-	-	351	-	-	352	-	-	-	2
80.4	163	147	29	6	12	-	-	322	29	6	1	5
<b>N SANITÀ E ALTRI SERVIZI SOCIALI</b>	<b>1.157</b>	<b>1.338</b>	<b>84</b>	<b>15</b>	<b>3.972</b>	<b>25</b>	<b>2</b>	<b>6.467</b>	<b>109</b>	<b>17</b>	<b>17</b>	<b>306</b>
85	1.157	1.338	84	15	3.972	25	2	6.467	109	17	17	306
85.1	1.003	1.228	81	15	3.298	4	-	5.529	85	15	12	20
85.2	18	-	-	-	39	-	-	57	-	-	-	-
85.3	136	110	3	-	635	21	2	881	24	2	5	286
<b>O ALTRI SERVIZI PUBBLICI, SOCIALI E PERSONALI</b>	<b>2.059</b>	<b>1.243</b>	<b>89</b>	<b>44</b>	<b>759</b>	<b>21</b>	<b>17</b>	<b>4.061</b>	<b>110</b>	<b>61</b>	<b>35</b>	<b>608</b>
90	25	135	31	6	1	-	-	161	31	6	-	-
90.0	25	135	31	6	1	-	-	161	31	6	-	-
91	-	-	-	-	552	20	11	552	20	11	-	418
91.1	-	-	-	-	255	11	8	255	11	8	-	17
91.2	-	-	-	-	67	-	-	67	-	-	-	33
91.3	-	-	-	-	230	9	3	230	9	3	-	368
92	535	386	13	16	206	1	6	1.127	14	22	26	390
92.1	6	7	-	-	-	-	-	13	-	-	-	-
92.2	45	181	5	2	-	-	-	226	5	2	7	-
92.3	115	52	5	4	17	-	-	184	5	4	6	121
92.4	1	-	-	-	-	-	-	1	-	-	-	-
92.5	59	28	-	-	113	-	-	200	-	-	-	90
92.6	153	49	3	7	70	1	6	272	4	13	11	152
92.7	156	69	-	3	6	-	-	231	-	3	2	27
93	1.499	722	45	22	-	-	-	2.221	45	22	9	-
93.0	1.499	722	45	22	-	-	-	2.221	45	22	9	-
<b>TOTALE</b>	<b>26.712</b>	<b>44.812</b>	<b>1.464</b>	<b>2.080</b>	<b>18.665</b>	<b>128</b>	<b>72</b>	<b>90.189</b>	<b>1.592</b>	<b>2.152</b>	<b>148</b>	<b>1.193</b>
di cui addetti alle unità locali:												
- dell'industria in senso stretto (a)	3.856	16.620	310	878	36	-	1	20.512	310	879	1	-
- dei servizi	20.278	22.311	1.097	1.055	18.629	128	71	61.218	1.225	1.126	147	1.193
TIPO DI COMUNE												
- Comune capoluogo	13.085	22.838	1.012	1.030	11.763	109	28	47.686	1.121	1.058	100	494
- Altri comuni	13.627	21.974	452	1.050	6.902	19	44	42.503	471	1.094	48	699
<b>TOTALE</b>	<b>26.712</b>	<b>44.812</b>	<b>1.464</b>	<b>2.080</b>	<b>18.665</b>	<b>128</b>	<b>72</b>	<b>90.189</b>	<b>1.592</b>	<b>2.152</b>	<b>148</b>	<b>1.193</b>

(a) Comprende le sezioni di attività: C - Estrazione di minerali; D - Attività manifatturiere; E - Produzione e distribuzione di energia elettrica, gas e acqua

**Tavola 3.34 - Addetti alle unità locali delle imprese e delle istituzioni per categoria posizionale, sesso, sezione, sotto-sezione e divisione di attività economica e tipo di comune**

ATTIVITÀ ECONOMICHE TIPO DI COMUNE		DIPENDENTI DALLE UNITÀ LOCALI DELLE IMPRESE						DIPENDENTI DALLE UNITÀ LOCALI DELLE ISTITUZIONI		
		Dirigenti	Dirigenti e quadri	Impiegati e operai (a)	Categorie speciali	Apprendisti	Altro personale			
		Indipendenti	Dirigenti e assimilati	Dirigenti, funzionari collaboratori e assimilati	Assistenti, operatori, coadiutori e assimilati	-	-	Addetti ai servizi ausiliari e assimilati	Totale dipendenti	Totale addetti
MASCHI E FEMMINE										
A	AGRICOLTURA, CACCIA E SILVICOLTURA	147	4	9	313	-	2	-	328	475
01		119	4	9	289	-	2	-	304	423
02		28	-	-	24	-	-	-	24	52
B	PESCA, PISCICOLTURA E SERVIZI CONNESSI	42	-	-	60	-	-	1	61	103
05		42	-	-	60	-	-	1	61	103
C	ESTRAZIONE DI MINERALI	53	4	9	273	3	1	-	290	343
CA	ESTRAZIONE DI MINERALI ENERGETICI	3	4	9	121	-	-	-	134	137
10		-	-	-	-	-	-	-	-	-
11		3	4	9	121	-	-	-	134	137
12		-	-	-	-	-	-	-	-	-
CB	ESTRAZIONE DI MINERALI NON ENERGETICI	50	-	-	152	3	1	-	156	206
13		-	-	-	-	-	-	-	-	-
14		50	-	-	152	3	1	-	156	206
D	ATTIVITÀ MANIFATTURIERE	3.796	124	244	13.613	304	1.066	307	15.658	19.454
DA	INDUSTRIE ALIMENTARI, DELLE BEVANDE E DEL TABACCO	875	17	21	1.362	56	66	82	1.604	2.479
15		874	13	15	1.219	30	66	80	1.423	2.297
16		1	4	6	143	26	-	2	181	182
DB	INDUSTRIE TESSILI E DELL'ABBIGLIAMENTO	721	20	25	4.012	66	517	116	4.756	5.477
17		104	1	1	303	1	29	10	345	449
18		617	19	24	3.709	65	488	106	4.411	5.028
DC	INDUSTRIE CONCIARIE, FABBRICAZIONE DI PRODOTTI IN CUOIO, PELLE E SIMILARI	41	5	-	304	-	53	3	365	406
19		41	5	-	304	-	53	3	365	406
DD	INDUSTRIA DEL LEGNO E DEI PRODOTTI IN LEGNO	278	-	-	196	1	28	-	225	503
20		278	-	-	196	1	28	-	225	503
DE	FABBRICAZIONE DELLA PASTA-CARTA, DELLA CARTA E DEI PRODOTTI DI CARTA; STAMPA ED EDITORIA	254	21	100	1.291	19	124	26	1.581	1.835
21		29	17	99	939	8	74	6	1.143	1.172
22		225	4	1	352	11	50	20	438	663
DF	FABBRICAZIONE DI COKE, RAFFINERIE DI PETROLIO, TRATTAMENTO DEI COMBUSTIBILI NUCLEARI	4	-	1	35	2	-	-	38	42
23		4	-	1	35	2	-	-	38	42
DG	FABBRICAZIONE DI PRODOTTI CHIMICI E DI FIBRE SINTETICHE E ARTIFICIALI	38	18	75	1.102	84	19	3	1.301	1.339
24		38	18	75	1.102	84	19	3	1.301	1.339
DH	FABBRICAZIONE DI ARTICOLI IN GOMMA E MATERIE PLASTICHE	54	3	3	478	-	-	4	488	542
25		54	3	3	478	-	-	4	488	542
DI	FABBRICAZIONE DI PRODOTTI DELLA LAVORAZIONE DI MINERALI NON METALLIFERI	182	13	7	990	29	12	1	1.052	1.234
26		182	13	7	990	29	12	1	1.052	1.234
DJ	PRODUZIONE DI METALLO E FABBRICAZIONE DI PRODOTTI IN METALLO	445	8	2	1.602	24	89	13	1.738	2.183
27		4	1	-	46	-	-	-	47	51
28		441	7	2	1.556	24	89	13	1.691	2.132
DK	FABBRICAZIONE DI MACCHINE ED APPARECCHI MECCANICI, COMPRESI L'INSTALLAZIONE, IL MONTAGGIO, LA RIPARAZIONE E LA MANUTENZIONE	172	9	4	758	2	39	17	829	1.001
29		172	9	4	758	2	39	17	829	1.001
DL	FABBRICAZIONE DI MACCHINE ELETTRICHE E DI APPARECCHIATURE ELETTRICHE ED OTTICHE	475	8	4	933	14	73	11	1.043	1.518
30		2	2	1	75	-	-	-	78	80
31		117	4	1	376	2	38	5	426	543
32		83	2	2	360	12	30	-	406	489
33		273	-	-	122	-	5	6	133	406
DM	FABBRICAZIONE DI MEZZI DI TRASPORTO	14	-	2	127	7	10	1	147	161
34		6	-	2	115	7	9	-	133	139
35		8	-	-	12	-	1	1	14	22

**Tavola 3.34 segue - Addetti alle unità locali delle imprese e delle istituzioni per categoria posizionale, sesso, sezione, sottosezione e divisione di attività economica e tipo di comune**

ATTIVITÀ ECONOMICHE TIPO DI COMUNE		DIPENDENTI DALLE UNITÀ LOCALI DELLE IMPRESE							Totale dipen- denti	Totale addetti
		Dirigenti	Direttivi e qua- dri	Impiegati e operai (a)	Categorie spe- ciali	Apprendisti	Altro personale			
		DIPENDENTI DALLE UNITÀ LOCALI DELLE ISTITUZIONI								
		Indipendenti	Dirigenti e as- similati	Direttivi, fun- zionari collabo- ratori e assimi- lati	Assistenti, operatori, coa- diutori e assi- milati	-	-	Addetti ai ser- vizi ausiliari e assimilati		
DN	ALTRE INDUSTRIE MANIFATTURIERE	243	2	-	423	-	36	30	491	734
36		241	2	-	423	-	36	30	491	732
37		2	-	-	-	-	-	-	-	2
E	PRODUZIONE E DISTRIBUZIONE DI ENERGIA ELETTRICA, GAS E AC- QUA	7	6	16	684	2	-	-	708	715
40		6	6	11	670	2	-	-	689	695
41		1	-	5	14	-	-	-	19	20
F	COSTRUZIONI	2.389	24	36	5.050	15	319	48	5.492	7.881
45		2.389	24	36	5.050	15	319	48	5.492	7.881
G	COMMERCIO ALL'INGROSSO E AL DETTAGLIO; RIPARAZIONE DI AUTO- VEICOLI, MOTOCICLI E DI BENI PER- SONALI E PER LA CASA	10.675	56	110	6.670	72	476	262	7.646	18.321
50		1.400	5	20	1.152	12	179	19	1.387	2.787
51		2.153	17	56	2.515	25	36	113	2.762	4.915
52		7.122	34	34	3.003	35	261	130	3.497	10.619
H	ALBERGHI E RISTORANTI	2.019	1	3	1.028	11	97	132	1.272	3.291
55		2.019	1	3	1.028	11	97	132	1.272	3.291
I	TRASPORTI, MAGAZZINAGGIO E CO- MUNICAZIONI	790	39	193	4.301	806	17	936	6.292	7.082
60		491	9	49	1.492	802	1	250	2.603	3.094
61		4	1	-	12	1	-	-	14	18
62		-	-	-	4	-	-	-	4	4
63		287	4	7	547	3	2	-	563	850
64		8	25	137	2.246	-	14	686	3.108	3.116
J	INTERMEDIAZIONE MONETARIA E FI- NANZIARIA	445	214	138	1.500	87	9	28	1.976	2.421
65		95	211	99	1.135	79	2	26	1.552	1.647
66		2	3	31	139	8	-	-	181	183
67		348	-	8	226	-	7	2	243	591
K	ATTIVITÀ IMMOBILIARI, NOLEGGIO, INFORMATICA, RICERCA, ALTRE ATTI- VITÀ PROFESSIONALI ED IMPRENDI- TORIALI	2.940	36	48	2.104	39	34	65	2.326	5.266
70		152	1	1	51	3	1	-	57	209
71		37	-	-	14	-	-	-	14	51
72		216	4	9	273	-	1	-	287	503
73		13	3	7	40	-	-	10	60	73
74		2.522	28	31	1.726	36	32	55	1.908	4.430
L	PUBBLICA AMMINISTRAZIONE E DI- FESA; ASSICURAZIONE SOCIALE OB- BLIGATORIA	-	100	1.050	4.261	-	-	844	6.255	6.255
75		-	100	1.050	4.261	-	-	844	6.255	6.255
M	ISTRUZIONE	193	72	3.758	2.757	63	1	1.210	7.861	8.054
80		193	72	3.758	2.757	63	1	1.210	7.861	8.054
N	SANITÀ E ALTRI SERVIZI SOCIALI	1.157	376	761	3.254	58	28	833	5.310	6.467
85		1.157	376	761	3.254	58	28	833	5.310	6.467
O	ALTRI SERVIZI PUBBLICI, SOCIALI E PERSONALI	2.059	120	183	1.328	25	243	103	2.002	4.061
90		25	-	-	116	20	-	-	136	161
91		-	85	134	303	-	-	30	552	552
92		535	31	48	448	2	14	49	592	1.127
93		1.499	4	1	461	3	229	24	722	2.221
<b>TOTALE</b>		<b>26.712</b>	<b>1.176</b>	<b>6.558</b>	<b>47.196</b>	<b>1.485</b>	<b>2.293</b>	<b>4.769</b>	<b>63.477</b>	<b>90.189</b>
di cui addetti alle unità locali:										
- dell'industria in senso stretto (b)		3.856	134	269	14.570	309	1.067	307	16.656	20.512
- dei servizi		20.278	1.014	6.244	27.203	1.161	905	4.413	40.940	61.218
TIPO DI COMUNE										
- Comune capoluogo		13.085	733	4.373	24.613	1.050	855	2.977	34.601	47.686
- Altri comuni		13.627	443	2.185	22.583	435	1.438	1.792	28.876	42.503
<b>TOTALE</b>		<b>26.712</b>	<b>1.176</b>	<b>6.558</b>	<b>47.196</b>	<b>1.485</b>	<b>2.293</b>	<b>4.769</b>	<b>63.477</b>	<b>90.189</b>



**Tavola 3.34 segue - Addetti alle unità locali delle imprese e delle istituzioni per categoria posizionale, sesso, sezione, sottosezione e divisione di attività economica e tipo di comune**

ATTIVITÀ ECONOMICHE TIPO DI COMUNE		DIPENDENTI DALLE UNITÀ LOCALI DELLE IMPRESE						Totale dipen- denti	Totale addetti	
		Dirigenti	Direttivi e qua- dri	Impiegati e operai (a)	Categorie spe- ciali	Apprendisti	Altro personale			
		DIPENDENTI DALLE UNITÀ LOCALI DELLE ISTITUZIONI								
		Indipendenti	Dirigenti e as- similati	Direttivi, fun- zionari collabo- ratori e assimi- lati	Assistenti, operatori, coa- diutori e assi- milati	-	-	Addetti ai ser- vizi ausiliari e assimilati		
<b>MASCHI</b>										
<b>A</b>	<b>AGRICOLTURA, CACCIA E SILVICOL- TURA</b>	<b>119</b>	<b>4</b>	<b>9</b>	<b>281</b>	<b>-</b>	<b>2</b>	<b>-</b>	<b>296</b>	<b>415</b>
01		92	4	9	266	-	2	-	281	373
02		27	-	-	15	-	-	-	15	42
<b>B</b>	<b>PESCA, PISCICOLTURA E SERVIZI CONNESSI</b>	<b>37</b>	<b>-</b>	<b>-</b>	<b>60</b>	<b>-</b>	<b>-</b>	<b>1</b>	<b>61</b>	<b>98</b>
05		37	-	-	60	-	-	1	61	98
<b>C</b>	<b>ESTRAZIONE DI MINERALI</b>	<b>46</b>	<b>3</b>	<b>9</b>	<b>258</b>	<b>3</b>	<b>1</b>	<b>-</b>	<b>274</b>	<b>320</b>
<b>CA</b>	<b>ESTRAZIONE DI MINERALI ENERGE- TICI</b>	<b>3</b>	<b>3</b>	<b>9</b>	<b>112</b>	<b>-</b>	<b>-</b>	<b>-</b>	<b>124</b>	<b>127</b>
10		-	-	-	-	-	-	-	-	-
11		3	3	9	112	-	-	-	124	127
12		-	-	-	-	-	-	-	-	-
<b>CB</b>	<b>ESTRAZIONE DI MINERALI NON ENER- GETICI</b>	<b>43</b>	<b>-</b>	<b>-</b>	<b>146</b>	<b>3</b>	<b>1</b>	<b>-</b>	<b>150</b>	<b>193</b>
13		-	-	-	-	-	-	-	-	-
14		43	-	-	146	3	1	-	150	193
<b>D</b>	<b>ATTIVITÀ MANIFATTURIERE</b>	<b>2.810</b>	<b>114</b>	<b>231</b>	<b>8.492</b>	<b>281</b>	<b>446</b>	<b>132</b>	<b>9.696</b>	<b>12.506</b>
<b>DA</b>	<b>INDUSTRIE ALIMENTARI, DELLE BE- VANDE E DEL TABACCO</b>	<b>583</b>	<b>17</b>	<b>19</b>	<b>1.001</b>	<b>51</b>	<b>39</b>	<b>58</b>	<b>1.185</b>	<b>1.768</b>
15		582	13	15	976	29	39	57	1.129	1.711
16		1	4	4	25	22	-	1	56	57
<b>DB</b>	<b>INDUSTRIE TESSILI E DELL'ABBIGLIA- MENTO</b>	<b>326</b>	<b>16</b>	<b>20</b>	<b>667</b>	<b>49</b>	<b>31</b>	<b>14</b>	<b>797</b>	<b>1.123</b>
17		52	1	-	82	1	6	7	97	149
18		274	15	20	585	48	25	7	700	974
<b>DC</b>	<b>INDUSTRIE CONCIARIE, FABBRICA- ZIONE DI PRODOTTI IN CUOIO, PELLE E SIMILARI</b>	<b>27</b>	<b>3</b>	<b>-</b>	<b>95</b>	<b>-</b>	<b>12</b>	<b>1</b>	<b>111</b>	<b>138</b>
19		27	3	-	95	-	12	1	111	138
<b>DD</b>	<b>INDUSTRIA DEL LEGNO E DEI PRO- DOTTI IN LEGNO</b>	<b>257</b>	<b>-</b>	<b>-</b>	<b>180</b>	<b>1</b>	<b>26</b>	<b>-</b>	<b>207</b>	<b>464</b>
20		257	-	-	180	1	26	-	207	464
<b>DE</b>	<b>FABBRICAZIONE DELLA PASTA- CARTA, DELLA CARTA E DEI PRO- DOTTI DI CARTA; STAMPA ED EDITO- RIA</b>	<b>189</b>	<b>21</b>	<b>97</b>	<b>875</b>	<b>18</b>	<b>107</b>	<b>13</b>	<b>1.131</b>	<b>1.320</b>
21		23	17	96	641	8	72	6	840	863
22		166	4	1	234	10	35	7	291	457
<b>DF</b>	<b>FABBRICAZIONE DI COKE, RAFFINE- RIE DI PETROLIO, TRATTAMENTO DEI COMBUSTIBILI NUCLEARI</b>	<b>4</b>	<b>-</b>	<b>1</b>	<b>33</b>	<b>2</b>	<b>-</b>	<b>-</b>	<b>36</b>	<b>40</b>
23		4	-	1	33	2	-	-	36	40
<b>DG</b>	<b>FABBRICAZIONE DI PRODOTTI CHI- MICI E DI FIBRE SINTETICHE E ARTIFI- CIALI</b>	<b>32</b>	<b>18</b>	<b>73</b>	<b>934</b>	<b>84</b>	<b>17</b>	<b>2</b>	<b>1.128</b>	<b>1.160</b>
24		32	18	73	934	84	17	2	1.128	1.160
<b>DH</b>	<b>FABBRICAZIONE DI ARTICOLI IN GOMMA E MATERIE PLASTICHE</b>	<b>36</b>	<b>3</b>	<b>3</b>	<b>405</b>	<b>-</b>	<b>-</b>	<b>-</b>	<b>411</b>	<b>447</b>
25		36	3	3	405	-	-	-	411	447
<b>DI</b>	<b>FABBRICAZIONE DI PRODOTTI DELLA LAVORAZIONE DI MINERALI NON ME- TALLIFERI</b>	<b>161</b>	<b>13</b>	<b>7</b>	<b>905</b>	<b>29</b>	<b>12</b>	<b>-</b>	<b>966</b>	<b>1.127</b>
26		161	13	7	905	29	12	-	966	1.127
<b>DJ</b>	<b>PRODUZIONE DI METALLO E FABBRI- CAZIONE DI PRODOTTI IN METALLO</b>	<b>408</b>	<b>8</b>	<b>2</b>	<b>1.483</b>	<b>24</b>	<b>89</b>	<b>10</b>	<b>1.616</b>	<b>2.024</b>
27		4	1	-	44	-	-	-	45	49
28		404	7	2	1.439	24	89	10	1.571	1.975
<b>DK</b>	<b>FABBRICAZIONE DI MACCHINE ED APPARECCHI MECCANICI, COMPRESI L'INSTALLAZIONE, IL MONTAGGIO, LA RIPARAZIONE E LA MANUTENZIONE</b>	<b>148</b>	<b>7</b>	<b>4</b>	<b>702</b>	<b>2</b>	<b>38</b>	<b>16</b>	<b>769</b>	<b>917</b>
29		148	7	4	702	2	38	16	769	917
<b>DL</b>	<b>FABBRICAZIONE DI MACCHINE ELET- TRICHE E DI APPARECCHIATURE ELETTRICHE ED OTTICHE</b>	<b>427</b>	<b>6</b>	<b>4</b>	<b>774</b>	<b>14</b>	<b>44</b>	<b>6</b>	<b>848</b>	<b>1.275</b>
30		2	1	1	50	-	-	-	52	54
31		98	4	1	341	2	25	5	378	476
32		75	1	2	298	12	15	-	328	403
33		252	-	-	85	-	4	1	90	342
<b>DM</b>	<b>FABBRICAZIONE DI MEZZI DI TRA- SPORTO</b>	<b>13</b>	<b>-</b>	<b>1</b>	<b>119</b>	<b>7</b>	<b>6</b>	<b>1</b>	<b>134</b>	<b>147</b>
34		6	-	1	107	7	5	-	120	126
35		7	-	-	12	-	1	1	14	21

**Tavola 3.34 segue - Addetti alle unità locali delle imprese e delle istituzioni per categoria posizionale, sesso, sezione, sottosezione e divisione di attività economica e tipo di comune**

ATTIVITÀ ECONOMICHE TIPO DI COMUNE		DIPENDENTI DALLE UNITÀ LOCALI DELLE IMPRESE							Totale dipen- denti	Totale addetti
		Dirigenti	Direttivi e qua- dri	Impiegati e operai (a)	Categorie spe- ciali	Apprendisti	Altro personale			
		Indipendenti	Dirigenti e as- similati	Direttivi, fun- zionari collabo- ratori e assimi- lati	Assistenti, operatori, coa- diutori e assi- milati	-	-	Addetti ai ser- vizi ausiliari e assimilati		
DN	ALTRE INDUSTRIE MANIFATTURIERE	199	2	-	319	-	25	11	357	556
36		197	2	-	319	-	25	11	357	554
37		2	-	-	-	-	-	-	-	2
E	PRODUZIONE E DISTRIBUZIONE DI ENERGIA ELETTRICA, GAS E AC- QUA	4	6	14	645	2	-	-	667	671
40		3	6	11	631	2	-	-	650	653
41		1	-	3	14	-	-	-	17	18
F	COSTRUZIONI	2.230	23	33	4.623	14	319	43	5.055	7.285
45		2.230	23	33	4.623	14	319	43	5.055	7.285
G	COMMERCIO ALL'INGROSSO E AL DETTAGLIO; RIPARAZIONE DI AUTO- VEICOLI, MOTOCICLI E DI BENI PER- SONALI E PER LA CASA	6.875	44	95	4.178	48	284	145	4.794	11.669
50		1.244	5	18	1.007	11	177	17	1.235	2.479
51		1.719	14	51	1.743	21	20	85	1.934	3.653
52		3.912	25	26	1.428	16	87	43	1.625	5.537
H	ALBERGHI E RISTORANTI	1.153	1	3	641	10	78	76	809	1.962
55		1.153	1	3	641	10	78	76	809	1.962
I	TRASPORTI, MAGAZZINAGGIO E CO- MUNICAZIONI	689	38	176	3.376	757	11	799	5.157	5.846
60		460	9	44	1.399	753	-	247	2.452	2.912
61		4	1	-	10	1	-	-	12	16
62		-	-	-	4	-	-	-	4	4
63		218	3	6	428	3	1	-	441	659
64		7	25	126	1.535	-	10	552	2.248	2.255
J	INTERMEDIAZIONE MONETARIA E FI- NANZIARIA	361	211	130	978	77	4	26	1.426	1.787
65		84	208	92	790	70	1	24	1.185	1.269
66		2	3	31	102	7	-	-	143	145
67		275	-	7	86	-	3	2	98	373
K	ATTIVITÀ IMMOBILIARI, NOLEGGIO, INFORMATICA, RICERCA, ALTRE ATTI- VITÀ PROFESSIONALI ED IMPRENDI- TORIALI	2.336	34	36	1.046	30	17	36	1.199	3.535
70		126	1	1	26	1	1	-	30	156
71		27	-	-	10	-	-	-	10	37
72		157	4	9	150	-	1	-	164	321
73		12	3	2	23	-	-	7	35	47
74		2.014	26	24	837	29	15	29	960	2.974
L	PUBBLICA AMMINISTRAZIONE E DI- FESA; ASSICURAZIONE SOCIALE OB- BLIGATORIA	-	84	700	2.921	-	-	650	4.355	4.355
75		-	84	700	2.921	-	-	650	4.355	4.355
M	ISTRUZIONE	94	55	1.424	600	30	-	565	2.674	2.768
80		94	55	1.424	600	30	-	565	2.674	2.768
N	SANITÀ E ALTRI SERVIZI SOCIALI	792	288	411	1.370	27	4	351	2.451	3.243
85		792	288	411	1.370	27	4	351	2.451	3.243
O	ALTRI SERVIZI PUBBLICI, SOCIALI E PERSONALI	1.034	109	123	787	4	67	60	1.150	2.184
90		17	-	-	104	1	-	-	105	122
91		-	80	93	212	-	-	20	405	405
92		376	26	30	318	2	13	35	424	800
93		641	3	-	153	1	54	5	216	857
<b>TOTALE</b>		<b>18.580</b>	<b>1.014</b>	<b>3.394</b>	<b>30.256</b>	<b>1.283</b>	<b>1.233</b>	<b>2.884</b>	<b>40.064</b>	<b>58.644</b>
di cui addetti alle unità locali:										
- dell'industria in senso stretto (b)		2.860	123	254	9.395	286	447	132	10.637	13.497
- dei servizi		13.334	864	3.098	15.897	983	465	2.708	24.015	37.349
TIPO DI COMUNE										
- Comune capoluogo		9.232	659	2.411	15.928	910	436	1.904	22.248	31.480
- Altri comuni		9.348	355	983	14.328	373	797	980	17.816	27.164
<b>TOTALE</b>		<b>18.580</b>	<b>1.014</b>	<b>3.394</b>	<b>30.256</b>	<b>1.283</b>	<b>1.233</b>	<b>2.884</b>	<b>40.064</b>	<b>58.644</b>

**Tavola 3.34 segue - Addetti alle unità locali delle imprese e delle istituzioni per categoria posizionale, sesso, sezione, sottosezione e divisione di attività economica e tipo di comune**

		DIPENDENTI DALLE UNITÀ LOCALI DELLE IMPRESE								
		Dirigenti	Direttivi e quadri	Impiegati e operai (a)	Categorie speciali	Apprendisti	Altro personale			
ATTIVITÀ ECONOMICHE TIPO DI COMUNE		DIPENDENTI DALLE UNITÀ LOCALI DELLE ISTITUZIONI								
		Indipendenti	Dirigenti e assimilati	Direttivi, funzionari collaboratori e assimilati	Assistenti, operatori, coadiutori e assimilati	-	-	Addetti ai servizi ausiliari e assimilati	Totale dipendenti	Totale addetti
<b>FEMMINE</b>										
<b>A</b>	<b>AGRICOLTURA, CACCIA E SILVICOLTURA</b>	<b>28</b>	-	-	<b>32</b>	-	-	-	<b>32</b>	<b>60</b>
01		27	-	-	23	-	-	-	23	50
02		1	-	-	9	-	-	-	9	10
<b>B</b>	<b>PESCA, PISCICOLTURA E SERVIZI CONNESSI</b>	<b>5</b>	-	-	-	-	-	-	-	<b>5</b>
05		5	-	-	-	-	-	-	-	5
<b>C</b>	<b>ESTRAZIONE DI MINERALI</b>	<b>7</b>	<b>1</b>	-	<b>15</b>	-	-	-	<b>16</b>	<b>23</b>
<b>CA</b>	<b>ESTRAZIONE DI MINERALI ENERGETICI</b>	-	<b>1</b>	-	<b>9</b>	-	-	-	<b>10</b>	<b>10</b>
10		-	-	-	-	-	-	-	-	-
11		-	1	-	9	-	-	-	10	10
12		-	-	-	-	-	-	-	-	-
<b>CB</b>	<b>ESTRAZIONE DI MINERALI NON ENERGETICI</b>	<b>7</b>	-	-	<b>6</b>	-	-	-	<b>6</b>	<b>13</b>
13		-	-	-	-	-	-	-	-	-
14		7	-	-	6	-	-	-	6	13
<b>D</b>	<b>ATTIVITÀ MANIFATTURIERE</b>	<b>986</b>	<b>10</b>	<b>13</b>	<b>5.121</b>	<b>23</b>	<b>620</b>	<b>175</b>	<b>5.962</b>	<b>6.948</b>
<b>DA</b>	<b>INDUSTRIE ALIMENTARI, DELLE BEVANDE E DEL TABACCO</b>	<b>292</b>	-	<b>2</b>	<b>361</b>	<b>5</b>	<b>27</b>	<b>24</b>	<b>419</b>	<b>711</b>
15		292	-	-	243	1	27	23	294	586
16		-	-	2	118	4	-	1	125	125
<b>DB</b>	<b>INDUSTRIE TESSILI E DELL'ABBIGLIAMENTO</b>	<b>395</b>	<b>4</b>	<b>5</b>	<b>3.345</b>	<b>17</b>	<b>486</b>	<b>102</b>	<b>3.959</b>	<b>4.354</b>
17		52	-	1	221	-	23	3	248	300
18		343	4	4	3.124	17	463	99	3.711	4.054
<b>DC</b>	<b>INDUSTRIE CONCIARIE, FABBRICAZIONE DI PRODOTTI IN CUOIO, PELLE E SIMILARI</b>	<b>14</b>	<b>2</b>	-	<b>209</b>	-	<b>41</b>	<b>2</b>	<b>254</b>	<b>268</b>
19		14	2	-	209	-	41	2	254	268
<b>DD</b>	<b>INDUSTRIA DEL LEGNO E DEI PRODOTTI IN LEGNO</b>	<b>21</b>	-	-	<b>16</b>	-	<b>2</b>	-	<b>18</b>	<b>39</b>
20		21	-	-	16	-	2	-	18	39
<b>DE</b>	<b>FABBRICAZIONE DELLA PASTA-CARTA, DELLA CARTA E DEI PRODOTTI DI CARTA; STAMPA ED EDITORIA</b>	<b>65</b>	-	<b>3</b>	<b>416</b>	<b>1</b>	<b>17</b>	<b>13</b>	<b>450</b>	<b>515</b>
21		6	-	3	298	-	2	-	303	309
22		59	-	-	118	1	15	13	147	206
<b>DF</b>	<b>FABBRICAZIONE DI COKE, RAFFINERIE DI PETROLIO, TRATTAMENTO DEI COMBUSTIBILI NUCLEARI</b>	-	-	-	<b>2</b>	-	-	-	<b>2</b>	<b>2</b>
23		-	-	-	2	-	-	-	2	2
<b>DG</b>	<b>FABBRICAZIONE DI PRODOTTI CHIMICI E DI FIBRE SINTETICHE E ARTIFICIALI</b>	<b>6</b>	-	<b>2</b>	<b>168</b>	-	<b>2</b>	<b>1</b>	<b>173</b>	<b>179</b>
24		6	-	2	168	-	2	1	173	179
<b>DH</b>	<b>FABBRICAZIONE DI ARTICOLI IN GOMMA E MATERIE PLASTICHE</b>	<b>18</b>	-	-	<b>73</b>	-	-	<b>4</b>	<b>77</b>	<b>95</b>
25		18	-	-	73	-	-	4	77	95
<b>DI</b>	<b>FABBRICAZIONE DI PRODOTTI DELLA LAVORAZIONE DI MINERALI NON METALLIFERI</b>	<b>21</b>	-	-	<b>85</b>	-	-	<b>1</b>	<b>86</b>	<b>107</b>
26		21	-	-	85	-	-	1	86	107
<b>DJ</b>	<b>PRODUZIONE DI METALLO E FABBRICAZIONE DI PRODOTTI IN METALLO</b>	<b>37</b>	-	-	<b>119</b>	-	-	<b>3</b>	<b>122</b>	<b>159</b>
27		-	-	-	2	-	-	-	2	2
28		37	-	-	117	-	-	3	120	157
<b>DK</b>	<b>FABBRICAZIONE DI MACCHINE ED APPARECCHI MECCANICI, COMPRESI L'INSTALLAZIONE, IL MONTAGGIO, LA RIPARAZIONE E LA MANUTENZIONE</b>	<b>24</b>	<b>2</b>	-	<b>56</b>	-	<b>1</b>	<b>1</b>	<b>60</b>	<b>84</b>
29		24	2	-	56	-	1	1	60	84
<b>DL</b>	<b>FABBRICAZIONE DI MACCHINE ELETTRICHE E DI APPARECCHIATURE ELETTRICHE ED OTTICHE</b>	<b>48</b>	<b>2</b>	-	<b>159</b>	-	<b>29</b>	<b>5</b>	<b>195</b>	<b>243</b>
30		-	1	-	25	-	-	-	26	26
31		19	-	-	35	-	13	-	48	67
32		8	1	-	62	-	15	-	78	86
33		21	-	-	37	-	1	5	43	64
<b>DM</b>	<b>FABBRICAZIONE DI MEZZI DI TRASPORTO</b>	<b>1</b>	-	<b>1</b>	<b>8</b>	-	<b>4</b>	-	<b>13</b>	<b>14</b>
34		-	-	1	8	-	4	-	13	13
35		1	-	-	-	-	-	-	-	1

**Tavola 3.34 segue - Addetti alle unità locali delle imprese e delle istituzioni per categoria posizionale, sesso, sezione, sottosezione e divisione di attività economica e tipo di comune**

		DIPENDENTI DALLE UNITÀ LOCALI DELLE IMPRESE								
ATTIVITÀ ECONOMICHE TIPO DI COMUNE		Dirigenti	Dirigenti e qua- dri	Impiegati e operai (a)	Categorie spe- ciali	Apprendisti	Altro personale			
		DIPENDENTI DALLE UNITÀ LOCALI DELLE ISTITUZIONI								
		Indipendenti	Dirigenti e as- similati	Direttivi, fun- zionari collabo- ratori e assimi- lati	Assistenti, operatori, coa- diutori e assi- milati	-	-	Addetti ai ser- vizi ausiliari e assimilati	Totale dipen- denti	Totale addetti
DN	ALTRE INDUSTRIE MANIFATTURIERE	44	-	-	104	-	11	19	134	178
36		44	-	-	104	-	11	19	134	178
37		-	-	-	-	-	-	-	-	-
E	PRODUZIONE E DISTRIBUZIONE DI ENERGIA ELETTRICA, GAS E AC- QUA	3	-	2	39	-	-	-	41	44
40		3	-	-	39	-	-	-	39	42
41		-	-	2	-	-	-	-	2	2
F	COSTRUZIONI	159	1	3	427	1	-	5	437	596
45		159	1	3	427	1	-	5	437	596
G	COMMERCIO ALL'INGROSSO E AL DETTAGLIO; RIPARAZIONE DI AUTO- VEICOLI, MOTOCICLI E DI BENI PER- SONALI E PER LA CASA	3.800	12	15	2.492	24	192	117	2.852	6.652
50		156	-	2	145	1	2	2	152	308
51		434	3	5	772	4	16	28	828	1.262
52		3.210	9	8	1.575	19	174	87	1.872	5.082
H	ALBERGHI E RISTORANTI	866	-	-	387	1	19	56	463	1.329
55		866	-	-	387	1	19	56	463	1.329
I	TRASPORTI, MAGAZZINAGGIO E CO- MUNICAZIONI	101	1	17	925	49	6	137	1.135	1.236
60		31	-	5	93	49	1	3	151	182
61		-	-	-	2	-	-	-	2	2
62		-	-	-	-	-	-	-	-	-
63		69	1	1	119	-	1	-	122	191
64		1	-	11	711	-	4	134	860	861
J	INTERMEDIAZIONE MONETARIA E FI- NANZIARIA	84	3	8	522	10	5	2	550	634
65		11	3	7	345	9	1	2	367	378
66		-	-	-	37	1	-	-	38	38
67		73	-	1	140	-	4	-	145	218
K	ATTIVITÀ IMMOBILIARI, NOLEGGIO, INFORMATICA, RICERCA, ALTRE ATTI- VITÀ PROFESSIONALI ED IMPRENDI- TORIALI	604	2	12	1.058	9	17	29	1.127	1.731
70		26	-	-	25	2	-	-	27	53
71		10	-	-	4	-	-	-	4	14
72		59	-	-	123	-	-	-	123	182
73		1	-	5	17	-	-	3	25	26
74		508	2	7	889	7	17	26	948	1.456
L	PUBBLICA AMMINISTRAZIONE E DI- FESA; ASSICURAZIONE SOCIALE OB- BLIGATORIA	-	16	350	1.340	-	-	194	1.900	1.900
75		-	16	350	1.340	-	-	194	1.900	1.900
M	ISTRUZIONE	99	17	2.334	2.157	33	1	645	5.187	5.286
80		99	17	2.334	2.157	33	1	645	5.187	5.286
N	SANITÀ E ALTRI SERVIZI SOCIALI	365	88	350	1.884	31	24	482	2.859	3.224
85		365	88	350	1.884	31	24	482	2.859	3.224
O	ALTRI SERVIZI PUBBLICI, SOCIALI E PERSONALI	1.025	11	60	541	21	176	43	852	1.877
90		8	-	-	12	19	-	-	31	39
91		-	5	41	91	-	-	10	147	147
92		159	5	18	130	-	1	14	168	327
93		858	1	1	308	2	175	19	506	1.364
<b>TOTALE</b>		<b>8.132</b>	<b>162</b>	<b>3.164</b>	<b>16.940</b>	<b>202</b>	<b>1.060</b>	<b>1.885</b>	<b>23.413</b>	<b>31.545</b>
di cui addetti alle unità locali:										
- dell'industria in senso stretto (b)		996	11	15	5.175	23	620	175	6.019	7.015
- dei servizi		6.944	150	3.146	11.306	178	440	1.705	16.925	23.869
TIPO DI COMUNE										
- Comune capoluogo		3.853	74	1.962	8.685	140	419	1.073	12.353	16.206
- Altri comuni		4.279	88	1.202	8.255	62	641	812	11.060	15.339
<b>TOTALE</b>		<b>8.132</b>	<b>162</b>	<b>3.164</b>	<b>16.940</b>	<b>202</b>	<b>1.060</b>	<b>1.885</b>	<b>23.413</b>	<b>31.545</b>

(a) Capi operai, operai specializzati, qualificati, comuni

(b) Comprende le sezioni di attività: C - Estrazione di minerali; D - Attività manifatturiere; E - Produzione e distribuzione di energia elettrica, gas e acqua

**Tavola 3.35 - Addetti alle unità locali delle imprese per categoria posizionale, sesso, sezione, sottosezione e divisione di attività economica**

ATTIVITÀ ECONOMICHE	INDIPENDENTI			DIPENDENTI								Totale addetti	Indipendenti sul totale addetti	
	Imprenditori e soci di cooperativa	Familiari coadiuvanti	Totale	Dirigenti	Direttivi e quadri	Impiegati	Categorie speciali	Operai	Apprendisti	Altro personale	Totale			
<b>MASCHI E FEMMINE</b>														
<b>A</b>	<b>AGRICOLTURA, CACCIA E SILVICOLTURA</b>	<b>133</b>	<b>14</b>	<b>147</b>	<b>4</b>	<b>9</b>	<b>103</b>	-	<b>210</b>	<b>2</b>	-	<b>328</b>	<b>475</b>	<b>30,9</b>
01		105	14	119	4	9	85	-	204	2	-	304	423	28,1
02		28	-	28	-	-	18	-	6	-	-	24	52	53,8
<b>B</b>	<b>PESCA, PISCICOLTURA E SERVIZI CONNESSI</b>	<b>31</b>	<b>11</b>	<b>42</b>	-	-	<b>9</b>	-	<b>51</b>	-	<b>1</b>	<b>61</b>	<b>103</b>	<b>40,8</b>
05		31	11	42	-	-	9	-	51	-	1	61	103	40,8
<b>C</b>	<b>ESTRAZIONE DI MINERALI</b>	<b>48</b>	<b>5</b>	<b>53</b>	<b>4</b>	<b>9</b>	<b>70</b>	<b>3</b>	<b>203</b>	<b>1</b>	-	<b>290</b>	<b>343</b>	<b>15,5</b>
<b>CA</b>	<b>ESTRAZIONE DI MINERALI ENERGETICI</b>	<b>3</b>	-	<b>3</b>	<b>4</b>	<b>9</b>	<b>51</b>	-	<b>70</b>	-	-	<b>134</b>	<b>137</b>	<b>2,2</b>
10		-	-	-	-	-	-	-	-	-	-	-	-	-
11		3	-	3	4	9	51	-	70	-	-	134	137	2,2
12		-	-	-	-	-	-	-	-	-	-	-	-	-
<b>CB</b>	<b>ESTRAZIONE DI MINERALI NON ENERGETICI</b>	<b>45</b>	<b>5</b>	<b>50</b>	-	-	<b>19</b>	<b>3</b>	<b>133</b>	<b>1</b>	-	<b>156</b>	<b>206</b>	<b>24,3</b>
13		-	-	-	-	-	-	-	-	-	-	-	-	-
14		45	5	50	-	-	19	3	133	1	-	156	206	24,3
<b>D</b>	<b>ATTIVITÀ MANIFATTURIERE</b>	<b>3.223</b>	<b>573</b>	<b>3.796</b>	<b>124</b>	<b>242</b>	<b>2.575</b>	<b>304</b>	<b>11.032</b>	<b>1.066</b>	<b>298</b>	<b>15.641</b>	<b>19.437</b>	<b>19,5</b>
<b>DA</b>	<b>INDUSTRIE ALIMENTARI, DELLE BEVANDE E DEL TABACCO</b>	<b>605</b>	<b>270</b>	<b>875</b>	<b>17</b>	<b>19</b>	<b>194</b>	<b>56</b>	<b>1.162</b>	<b>66</b>	<b>73</b>	<b>1.587</b>	<b>2.462</b>	<b>35,5</b>
15		604	270	874	13	13	182	30	1.031	66	71	1.406	2.280	38,3
16		1	-	1	4	6	12	26	131	-	2	181	182	0,5
<b>DB</b>	<b>INDUSTRIE TESSILI E DELL'ABBIGLIAMENTO</b>	<b>641</b>	<b>80</b>	<b>721</b>	<b>20</b>	<b>25</b>	<b>247</b>	<b>66</b>	<b>3.765</b>	<b>517</b>	<b>116</b>	<b>4.756</b>	<b>5.477</b>	<b>13,2</b>
17		92	12	104	1	1	31	1	272	29	10	345	449	23,2
18		549	68	617	19	24	216	65	3.493	488	106	4.411	5.028	12,3
<b>DC</b>	<b>INDUSTRIE CONCIARIE, FABBRICAZIONE DI PRODOTTI IN CUOIO, PELLE E SIMILARI</b>	<b>35</b>	<b>6</b>	<b>41</b>	<b>5</b>	-	<b>16</b>	-	<b>288</b>	<b>53</b>	<b>3</b>	<b>365</b>	<b>406</b>	<b>10,1</b>
19		35	6	41	5	-	16	-	288	53	3	365	406	10,1
<b>DD</b>	<b>INDUSTRIA DEL LEGNO E DEI PRODOTTI IN LEGNO</b>	<b>244</b>	<b>34</b>	<b>278</b>	-	-	<b>22</b>	<b>1</b>	<b>174</b>	<b>28</b>	-	<b>225</b>	<b>503</b>	<b>55,3</b>
20		244	34	278	-	-	22	1	174	28	-	225	503	55,3
<b>DE</b>	<b>FABBRICAZIONE DELLA PASTA-CARTA, DELLA CARTA E DEI PRODOTTI DI CARTA; STAMPA ED EDITORIA</b>	<b>219</b>	<b>35</b>	<b>254</b>	<b>21</b>	<b>100</b>	<b>743</b>	<b>19</b>	<b>548</b>	<b>124</b>	<b>26</b>	<b>1.581</b>	<b>1.835</b>	<b>13,8</b>
21		27	2	29	17	99	648	8	291	74	6	1.143	1.172	2,5
22		192	33	225	4	1	95	11	257	50	20	438	663	33,9
<b>DF</b>	<b>FABBRICAZIONE DI COKE, RAFFINERIE DI PETROLIO, TRATTAMENTO DEI COMBUSTIBILI NUCLEARI</b>	<b>4</b>	-	<b>4</b>	-	<b>1</b>	<b>18</b>	<b>2</b>	<b>17</b>	-	-	<b>38</b>	<b>42</b>	<b>9,5</b>
23		4	-	4	-	1	18	2	17	-	-	38	42	9,5
<b>DG</b>	<b>FABBRICAZIONE DI PRODOTTI CHIMICI E DI FIBRE SINTETICHE E ARTIFICIALI</b>	<b>37</b>	<b>1</b>	<b>38</b>	<b>18</b>	<b>75</b>	<b>476</b>	<b>84</b>	<b>626</b>	<b>19</b>	<b>3</b>	<b>1.301</b>	<b>1.339</b>	<b>2,8</b>
24		37	1	38	18	75	476	84	626	19	3	1.301	1.339	2,8
<b>DH</b>	<b>FABBRICAZIONE DI ARTICOLI IN GOMMA E MATERIE PLASTICHE</b>	<b>47</b>	<b>7</b>	<b>54</b>	<b>3</b>	<b>3</b>	<b>52</b>	-	<b>426</b>	-	<b>4</b>	<b>488</b>	<b>542</b>	<b>10,0</b>
25		47	7	54	3	3	52	-	426	-	4	488	542	10,0
<b>DI</b>	<b>FABBRICAZIONE DI PRODOTTI DELLA LAVORAZIONE DI MINERALI NON METALLIFERI</b>	<b>166</b>	<b>16</b>	<b>182</b>	<b>13</b>	<b>7</b>	<b>164</b>	<b>29</b>	<b>826</b>	<b>12</b>	<b>1</b>	<b>1.052</b>	<b>1.234</b>	<b>14,7</b>
26		166	16	182	13	7	164	29	826	12	1	1.052	1.234	14,7
<b>DJ</b>	<b>PRODUZIONE DI METALLO E FABBRICAZIONE DI PRODOTTI IN METALLO</b>	<b>403</b>	<b>42</b>	<b>445</b>	<b>8</b>	<b>2</b>	<b>225</b>	<b>24</b>	<b>1.377</b>	<b>89</b>	<b>13</b>	<b>1.738</b>	<b>2.183</b>	<b>20,4</b>
27		4	-	4	1	-	7	-	39	-	-	47	51	7,8
28		399	42	441	7	2	218	24	1.338	89	13	1.691	2.132	20,7
<b>DK</b>	<b>FABBRICAZIONE DI MACCHINE ED APPARECCHI MECCANICI, COMPRESI L'INSTALLAZIONE, IL MONTAGGIO, LA RIPARAZIONE E LA MANUTENZIONE</b>	<b>152</b>	<b>20</b>	<b>172</b>	<b>9</b>	<b>4</b>	<b>120</b>	<b>2</b>	<b>638</b>	<b>39</b>	<b>17</b>	<b>829</b>	<b>1.001</b>	<b>17,2</b>
29		152	20	172	9	4	120	2	638	39	17	829	1.001	17,2

**Tavola 3.35 segue - Addetti alle unità locali delle imprese per categoria posizionale, sesso, sezione, sottosezione e divisione di attività economica**

ATTIVITÀ ECONOMICHE	INDIPENDENTI			DIPENDENTI								Totale addetti	Indipendenti sul totale addetti	
	Imprenditori e soci coadiuvanti di cooperativa	Familiari coadiuvanti	Totale	Dirigenti	Direttivi e quadri	Impiegati	Categorie speciali	Operai	Apprendisti	Altro personale	Totale			
<b>DL</b>	<b>FABBRICAZIONE DI MACCHINE ELETTRICHE E DI APPARECCHIATURE ELETTRICHE ED OTTICHE</b>	<b>446</b>	<b>29</b>	<b>475</b>	<b>8</b>	<b>4</b>	<b>212</b>	<b>14</b>	<b>721</b>	<b>73</b>	<b>11</b>	<b>1.043</b>	<b>1.518</b>	<b>31,3</b>
30		2	-	2	2	1	20	-	55	-	-	78	80	2,5
31		106	11	117	4	1	80	2	296	38	5	426	543	21,5
32		78	5	83	2	2	81	12	279	30	-	406	489	17,0
33		260	13	273	-	-	31	-	91	5	6	133	406	67,2
<b>DM</b>	<b>FABBRICAZIONE DI MEZZI DI TRASPORTO</b>	<b>12</b>	<b>2</b>	<b>14</b>	<b>-</b>	<b>2</b>	<b>15</b>	<b>7</b>	<b>112</b>	<b>10</b>	<b>1</b>	<b>147</b>	<b>161</b>	<b>8,7</b>
34		6	-	6	-	2	13	7	102	9	-	133	139	4,3
35		6	2	8	-	-	2	-	10	1	1	14	22	36,4
<b>DN</b>	<b>ALTRE INDUSTRIE MANIFATTURIERE</b>	<b>212</b>	<b>31</b>	<b>243</b>	<b>2</b>	<b>-</b>	<b>71</b>	<b>-</b>	<b>352</b>	<b>36</b>	<b>30</b>	<b>491</b>	<b>734</b>	<b>33,1</b>
36		210	31	241	2	-	71	-	352	36	30	491	732	32,9
37		2	-	2	-	-	-	-	-	-	-	-	2	100,0
<b>E</b>	<b>PRODUZIONE E DISTRIBUZIONE DI ENERGIA ELETTRICA, GAS E ACQUA</b>	<b>6</b>	<b>1</b>	<b>7</b>	<b>6</b>	<b>11</b>	<b>251</b>	<b>2</b>	<b>419</b>	<b>-</b>	<b>-</b>	<b>689</b>	<b>696</b>	<b>1,0</b>
40		6	-	6	6	11	251	2	419	-	-	689	695	0,9
41		-	1	1	-	-	-	-	-	-	-	-	1	100,0
<b>F</b>	<b>COSTRUZIONI</b>	<b>2.228</b>	<b>161</b>	<b>2.389</b>	<b>24</b>	<b>36</b>	<b>854</b>	<b>15</b>	<b>4.196</b>	<b>319</b>	<b>48</b>	<b>5.492</b>	<b>7.881</b>	<b>30,3</b>
45		2.228	161	2.389	24	36	854	15	4.196	319	48	5.492	7.881	30,3
<b>G</b>	<b>COMMERCIO ALL'INGROSSO E AL DETTAGLIO; RIPARAZIONE DI AUTOVEICOLI, MOTOCICLI E DI BENI PERSONALI E PER LA CASA</b>	<b>8.732</b>	<b>1.943</b>	<b>10.675</b>	<b>56</b>	<b>109</b>	<b>3.273</b>	<b>72</b>	<b>3.395</b>	<b>476</b>	<b>262</b>	<b>7.643</b>	<b>18.318</b>	<b>58,3</b>
50		1.251	149	1.400	5	20	337	12	815	179	19	1.387	2.787	50,2
51		1.910	243	2.153	17	56	1.327	25	1.188	36	113	2.762	4.915	43,8
52		5.571	1.551	7.122	34	33	1.609	35	1.392	261	130	3.494	10.616	67,1
<b>H</b>	<b>ALBERGHI E RISTORANTI</b>	<b>1.342</b>	<b>677</b>	<b>2.019</b>	<b>-</b>	<b>3</b>	<b>225</b>	<b>11</b>	<b>803</b>	<b>97</b>	<b>132</b>	<b>1.271</b>	<b>3.290</b>	<b>61,4</b>
55		1.342	677	2.019	-	3	225	11	803	97	132	1.271	3.290	61,4
<b>I</b>	<b>TRASPORTI, MAGAZZINAGGIO E COMUNICAZIONI</b>	<b>757</b>	<b>33</b>	<b>790</b>	<b>39</b>	<b>193</b>	<b>2.519</b>	<b>806</b>	<b>1.782</b>	<b>17</b>	<b>936</b>	<b>6.292</b>	<b>7.082</b>	<b>11,2</b>
60		460	31	491	9	49	266	802	1.226	1	250	2.603	3.094	15,9
61		4	-	4	1	-	2	1	10	-	-	14	18	22,2
62		-	-	-	-	-	4	-	-	-	-	4	4	-
63		285	2	287	4	7	225	3	322	2	-	563	850	33,8
64		8	-	8	25	137	2.022	-	224	14	686	3.108	3.116	0,3
<b>J</b>	<b>INTERMEDIAZIONE MONETARIA E FINANZIARIA</b>	<b>390</b>	<b>55</b>	<b>445</b>	<b>214</b>	<b>138</b>	<b>1.459</b>	<b>87</b>	<b>41</b>	<b>9</b>	<b>28</b>	<b>1.976</b>	<b>2.421</b>	<b>18,4</b>
65		92	3	95	211	99	1.117	79	18	2	26	1.552	1.647	5,8
66		2	-	2	3	31	136	8	3	-	-	181	183	1,1
67		296	52	348	-	8	206	-	20	7	2	243	591	58,9
<b>K</b>	<b>ATTIVITÀ IMMOBILIARI, NOLEGGIO, INFORMATICA, RICERCA, ALTRE ATTIVITÀ PROFESSIONALI ED IMPRENDITORIALI</b>	<b>2.709</b>	<b>231</b>	<b>2.940</b>	<b>33</b>	<b>38</b>	<b>1.317</b>	<b>39</b>	<b>749</b>	<b>34</b>	<b>50</b>	<b>2.260</b>	<b>5.200</b>	<b>56,5</b>
70		141	11	152	1	1	44	3	7	1	-	57	209	72,7
71		32	5	37	-	-	6	-	8	-	-	14	51	72,5
72		210	6	216	4	9	244	-	29	1	-	287	503	42,9
73		13	-	13	-	-	11	-	3	-	-	14	27	48,1
74		2.313	209	2.522	28	28	1.012	36	702	32	50	1.888	4.410	57,2
<b>M</b>	<b>ISTRUZIONE</b>	<b>157</b>	<b>36</b>	<b>193</b>	<b>22</b>	<b>2</b>	<b>142</b>	<b>63</b>	<b>32</b>	<b>1</b>	<b>26</b>	<b>288</b>	<b>481</b>	<b>40,1</b>
80		157	36	193	22	2	142	63	32	1	26	288	481	40,1
<b>N</b>	<b>SANITÀ E ALTRI SERVIZI SOCIALI</b>	<b>1.005</b>	<b>152</b>	<b>1.157</b>	<b>38</b>	<b>41</b>	<b>401</b>	<b>58</b>	<b>660</b>	<b>28</b>	<b>112</b>	<b>1.338</b>	<b>2.495</b>	<b>46,4</b>
85		1.005	152	1.157	38	41	401	58	660	28	112	1.338	2.495	46,4
<b>O</b>	<b>ALTRI SERVIZI PUBBLICI, SOCIALI E PERSONALI</b>	<b>1.858</b>	<b>201</b>	<b>2.059</b>	<b>18</b>	<b>10</b>	<b>334</b>	<b>25</b>	<b>561</b>	<b>243</b>	<b>52</b>	<b>1.243</b>	<b>3.302</b>	<b>62,4</b>
90		21	4	25	-	-	16	20	99	-	-	135	160	15,6
92		455	80	535	14	9	221	2	98	14	28	386	921	58,1
93		1.382	117	1.499	4	1	97	3	364	229	24	722	2.221	67,5
<b>TOTALE</b>		<b>22.619</b>	<b>4.093</b>	<b>26.712</b>	<b>582</b>	<b>841</b>	<b>13.532</b>	<b>1.485</b>	<b>24.134</b>	<b>2.293</b>	<b>1.945</b>	<b>44.812</b>	<b>71.524</b>	<b>37,3</b>
di cui addetti alle unità locali:														
- dell'industria in senso stretto (a)		3.277	579	3.856	134	262	2.896	309	11.654	1.067	298	16.620	20.476	18,8
- dei servizi		16.950	3.328	20.278	420	534	9.670	1.161	8.023	905	1.598	22.311	42.589	47,6

**Tavola 3.35 segue - Addetti alle unità locali delle imprese per categoria posizionale, sesso, sezione, sottosezione e divisione di attività economica**

ATTIVITÀ ECONOMICHE	INDIPENDENTI			DIPENDENTI								Totale	Totale ad-detti	Indipen-denti sul totale ad-detti
	Impren-ditori e soci di coopera-tiva	Familiari coadiuvanti	Totale	Dirigenti	Direttivi e quadri	Impiegati	Categorie speciali	Operai	Apprendisti	Altro per-sonale				
<b>MASCHI</b>														
<b>A</b>	<b>AGRICOLTURA, CACCIA E SILVICOLTURA</b>	<b>110</b>	<b>9</b>	<b>119</b>	<b>4</b>	<b>9</b>	<b>82</b>	<b>-</b>	<b>199</b>	<b>2</b>	<b>-</b>	<b>296</b>	<b>415</b>	<b>28,7</b>
01		83	9	92	4	9	73	-	193	2	-	281	373	24,7
02		27	-	27	-	-	9	-	6	-	-	15	42	64,3
<b>B</b>	<b>PESCA, PISCICOLTURA E SERVIZI CONNESSI</b>	<b>27</b>	<b>10</b>	<b>37</b>	<b>-</b>	<b>-</b>	<b>9</b>	<b>-</b>	<b>51</b>	<b>-</b>	<b>1</b>	<b>61</b>	<b>98</b>	<b>37,8</b>
05		27	10	37	-	-	9	-	51	-	1	61	98	37,8
<b>C</b>	<b>ESTRAZIONE DI MINE-RALI</b>	<b>41</b>	<b>5</b>	<b>46</b>	<b>3</b>	<b>9</b>	<b>59</b>	<b>3</b>	<b>199</b>	<b>1</b>	<b>-</b>	<b>274</b>	<b>320</b>	<b>14,4</b>
<b>CA</b>	<b>ESTRAZIONE DI MINE-RALI ENERGETICI</b>	<b>3</b>	<b>-</b>	<b>3</b>	<b>3</b>	<b>9</b>	<b>46</b>	<b>-</b>	<b>66</b>	<b>-</b>	<b>-</b>	<b>124</b>	<b>127</b>	<b>2,4</b>
10		-	-	-	-	-	-	-	-	-	-	-	-	-
11		3	-	3	3	9	46	-	66	-	-	124	127	2,4
12		-	-	-	-	-	-	-	-	-	-	-	-	-
<b>CB</b>	<b>ESTRAZIONE DI MINE-RALI NON ENERGETICI</b>	<b>38</b>	<b>5</b>	<b>43</b>	<b>-</b>	<b>-</b>	<b>13</b>	<b>3</b>	<b>133</b>	<b>1</b>	<b>-</b>	<b>150</b>	<b>193</b>	<b>22,3</b>
13		-	-	-	-	-	-	-	-	-	-	-	-	-
14		38	5	43	-	-	13	3	133	1	-	150	193	22,3
<b>D</b>	<b>ATTIVITÀ MANIFATTU-RIERE</b>	<b>2.531</b>	<b>279</b>	<b>2.810</b>	<b>114</b>	<b>229</b>	<b>1.769</b>	<b>281</b>	<b>6.717</b>	<b>446</b>	<b>123</b>	<b>9.679</b>	<b>12.489</b>	<b>22,5</b>
<b>DA</b>	<b>INDUSTRIE ALIMENTARI, DELLE BEVANDE E DEL TABACCO</b>	<b>461</b>	<b>122</b>	<b>583</b>	<b>17</b>	<b>17</b>	<b>128</b>	<b>51</b>	<b>867</b>	<b>39</b>	<b>49</b>	<b>1.168</b>	<b>1.751</b>	<b>33,3</b>
15		460	122	582	13	13	120	29	850	39	48	1.112	1.694	34,4
16		1	-	1	4	4	8	22	17	-	1	56	57	1,8
<b>DB</b>	<b>INDUSTRIE TESSILI E DELL'ABBIGLIAMENTO</b>	<b>302</b>	<b>24</b>	<b>326</b>	<b>16</b>	<b>20</b>	<b>104</b>	<b>49</b>	<b>563</b>	<b>31</b>	<b>14</b>	<b>797</b>	<b>1.123</b>	<b>29,0</b>
17		47	5	52	1	-	12	1	70	6	7	97	149	34,9
18		255	19	274	15	20	92	48	493	25	7	700	974	28,1
<b>DC</b>	<b>INDUSTRIE CONCIARIE, FABBRICAZIONE DI PRO-DOTTI IN CUOIO, PELLE E SIMILARI</b>	<b>25</b>	<b>2</b>	<b>27</b>	<b>3</b>	<b>-</b>	<b>7</b>	<b>-</b>	<b>88</b>	<b>12</b>	<b>1</b>	<b>111</b>	<b>138</b>	<b>19,6</b>
19		25	2	27	3	-	7	-	88	12	1	111	138	19,6
<b>DD</b>	<b>INDUSTRIA DEL LEGNO E DEI PRODOTTI IN LE-GNO</b>	<b>230</b>	<b>27</b>	<b>257</b>	<b>-</b>	<b>-</b>	<b>16</b>	<b>1</b>	<b>164</b>	<b>26</b>	<b>-</b>	<b>207</b>	<b>464</b>	<b>55,4</b>
20		230	27	257	-	-	16	1	164	26	-	207	464	55,4
<b>DE</b>	<b>FABBRICAZIONE DELLA PASTA-CARTA, DELLA CARTA E DEI PRODOTTI DI CARTA; STAMPA ED EDITORIA</b>	<b>174</b>	<b>15</b>	<b>189</b>	<b>21</b>	<b>97</b>	<b>562</b>	<b>18</b>	<b>313</b>	<b>107</b>	<b>13</b>	<b>1.131</b>	<b>1.320</b>	<b>14,3</b>
21		22	1	23	17	96	503	8	138	72	6	840	863	2,7
22		152	14	166	4	1	59	10	175	35	7	291	457	36,3
<b>DF</b>	<b>FABBRICAZIONE DI COKE, RAFFINERIE DI PE-TROLIO, TRATTAMENTO DEI COMBUSTIBILI NU-CLEARI</b>	<b>4</b>	<b>-</b>	<b>4</b>	<b>-</b>	<b>1</b>	<b>16</b>	<b>2</b>	<b>17</b>	<b>-</b>	<b>-</b>	<b>36</b>	<b>40</b>	<b>10,0</b>
23		4	-	4	-	1	16	2	17	-	-	36	40	10,0
<b>DG</b>	<b>FABBRICAZIONE DI PRO-DOTTI CHIMICI E DI FIBRE SINTETICHE E ARTIFI-CIALI</b>	<b>32</b>	<b>-</b>	<b>32</b>	<b>18</b>	<b>73</b>	<b>368</b>	<b>84</b>	<b>566</b>	<b>17</b>	<b>2</b>	<b>1.128</b>	<b>1.160</b>	<b>2,8</b>
24		32	-	32	18	73	368	84	566	17	2	1.128	1.160	2,8
<b>DH</b>	<b>FABBRICAZIONE DI ARTI-COLI IN GOMMA E MATE-RIE PLASTICHE</b>	<b>34</b>	<b>2</b>	<b>36</b>	<b>3</b>	<b>3</b>	<b>31</b>	<b>-</b>	<b>374</b>	<b>-</b>	<b>-</b>	<b>411</b>	<b>447</b>	<b>8,1</b>
25		34	2	36	3	3	31	-	374	-	-	411	447	8,1
<b>DI</b>	<b>FABBRICAZIONE DI PRO-DOTTI DELLA LAVORA-ZIONE DI MINERALI NON METALLIFERI</b>	<b>151</b>	<b>10</b>	<b>161</b>	<b>13</b>	<b>7</b>	<b>111</b>	<b>29</b>	<b>794</b>	<b>12</b>	<b>-</b>	<b>966</b>	<b>1.127</b>	<b>14,3</b>
26		151	10	161	13	7	111	29	794	12	-	966	1.127	14,3
<b>DJ</b>	<b>PRODUZIONE DI ME-TALLO E FABBRICA-ZIONE DI PRODOTTI IN METALLO</b>	<b>379</b>	<b>29</b>	<b>408</b>	<b>8</b>	<b>2</b>	<b>149</b>	<b>24</b>	<b>1.334</b>	<b>89</b>	<b>10</b>	<b>1.616</b>	<b>2.024</b>	<b>20,2</b>
27		4	-	4	1	-	5	-	39	-	-	45	49	8,2
28		375	29	404	7	2	144	24	1.295	89	10	1.571	1.975	20,5
<b>DK</b>	<b>FABBRICAZIONE DI MAC-CHINE ED APPARECCHI MECCANICI, COMPRESI L'INSTALLAZIONE, IL MONTAGGIO, LA RIPARA-ZIONE E LA MANUTEN-ZIONE</b>	<b>134</b>	<b>14</b>	<b>148</b>	<b>7</b>	<b>4</b>	<b>71</b>	<b>2</b>	<b>631</b>	<b>38</b>	<b>16</b>	<b>769</b>	<b>917</b>	<b>16,1</b>
29		134	14	148	7	4	71	2	631	38	16	769	917	16,1

**Tavola 3.35 segue - Addetti alle unità locali delle imprese per categoria posizionale, sesso, sezione, sottosezione e divisione di attività economica**

ATTIVITÀ ECONOMICHE	INDIPENDENTI			DIPENDENTI								Totale addetti	Indipendenti sul totale addetti
	Imprenditori e soci di cooperativa	Familiari coadiuvanti	Totale	Dirigenti	Direttivi e quadri	Impiegati	Categorie speciali	Operai	Apprendisti	Altro personale	Totale		
<b>DL FABBRICAZIONE DI MACCHINE ELETTRICHE E DI APPARECCHIATURE ELETTRICHE ED OTTICHE</b>	<b>411</b>	<b>16</b>	<b>427</b>	<b>6</b>	<b>4</b>	<b>152</b>	<b>14</b>	<b>622</b>	<b>44</b>	<b>6</b>	<b>848</b>	<b>1.275</b>	<b>33,5</b>
30	2	-	2	1	1	14	-	36	-	-	52	54	3,7
31	92	6	98	4	1	55	2	286	25	5	378	476	20,6
32	73	2	75	1	2	64	12	234	15	-	328	403	18,6
33	244	8	252	-	-	19	-	66	4	1	90	342	73,7
<b>DM FABBRICAZIONE DI MEZZI DI TRASPORTO</b>	<b>11</b>	<b>2</b>	<b>13</b>	<b>-</b>	<b>1</b>	<b>10</b>	<b>7</b>	<b>109</b>	<b>6</b>	<b>1</b>	<b>134</b>	<b>147</b>	<b>8,8</b>
34	6	-	6	-	1	8	7	99	5	-	120	126	4,8
35	5	2	7	-	-	2	-	10	1	1	14	21	33,3
<b>DN ALTRE INDUSTRIE MANIFATTURIERE</b>	<b>183</b>	<b>16</b>	<b>199</b>	<b>2</b>	<b>-</b>	<b>44</b>	<b>-</b>	<b>275</b>	<b>25</b>	<b>11</b>	<b>357</b>	<b>556</b>	<b>35,8</b>
36	181	16	197	2	-	44	-	275	25	11	357	554	35,6
37	2	-	2	-	-	-	-	-	-	-	-	2	100,0
<b>E PRODUZIONE E DISTRIBUZIONE DI ENERGIA ELETTRICA, GAS E ACQUA</b>	<b>3</b>	<b>1</b>	<b>4</b>	<b>6</b>	<b>11</b>	<b>212</b>	<b>2</b>	<b>419</b>	<b>-</b>	<b>-</b>	<b>650</b>	<b>654</b>	<b>0,6</b>
40	3	-	3	6	11	212	2	419	-	-	650	653	0,5
41	-	1	1	-	-	-	-	-	-	-	-	1	100,0
<b>F COSTRUZIONI</b>	<b>2.112</b>	<b>118</b>	<b>2.230</b>	<b>23</b>	<b>33</b>	<b>551</b>	<b>14</b>	<b>4.072</b>	<b>319</b>	<b>43</b>	<b>5.055</b>	<b>7.285</b>	<b>30,6</b>
45	2.112	118	2.230	23	33	551	14	4.072	319	43	5.055	7.285	30,6
<b>G COMMERCIO ALL'INGROSSO E AL DETTAGLIO; RIPARAZIONE DI AUTOVEICOLI, MOTOCICLI E DI BENI PERSONALI E PER LA CASA</b>	<b>6.093</b>	<b>782</b>	<b>6.875</b>	<b>44</b>	<b>94</b>	<b>1.660</b>	<b>48</b>	<b>2.516</b>	<b>284</b>	<b>145</b>	<b>4.791</b>	<b>11.666</b>	<b>58,9</b>
50	1.164	80	1.244	5	18	206	11	801	177	17	1.235	2.479	50,2
51	1.616	103	1.719	14	51	799	21	944	20	85	1.934	3.653	47,1
52	3.313	599	3.912	25	25	655	16	771	87	43	1.622	5.534	70,7
<b>H ALBERGHI E RISTORANTI</b>	<b>864</b>	<b>289</b>	<b>1.153</b>	<b>-</b>	<b>3</b>	<b>147</b>	<b>10</b>	<b>494</b>	<b>78</b>	<b>76</b>	<b>808</b>	<b>1.961</b>	<b>58,8</b>
55	864	289	1.153	-	3	147	10	494	78	76	808	1.961	58,8
<b>I TRASPORTI, MAGAZZINAGGIO E COMUNICAZIONI</b>	<b>668</b>	<b>21</b>	<b>689</b>	<b>38</b>	<b>176</b>	<b>1.659</b>	<b>757</b>	<b>1.717</b>	<b>11</b>	<b>799</b>	<b>5.157</b>	<b>5.846</b>	<b>11,8</b>
60	439	21	460	9	44	180	753	1.219	-	247	2.452	2.912	15,8
61	4	-	4	1	-	-	1	10	-	-	12	16	25,0
62	-	-	-	-	-	4	-	-	-	-	4	4	-
63	218	-	218	3	6	145	3	283	1	-	441	659	33,1
64	7	-	7	25	126	1.330	-	205	10	552	2.248	2.255	0,3
<b>J INTERMEDIAZIONE MONETARIA E FINANZIARIA</b>	<b>327</b>	<b>34</b>	<b>361</b>	<b>211</b>	<b>130</b>	<b>953</b>	<b>77</b>	<b>25</b>	<b>4</b>	<b>26</b>	<b>1.426</b>	<b>1.787</b>	<b>20,2</b>
65	81	3	84	208	92	775	70	15	1	24	1.185	1.269	6,6
66	2	-	2	3	31	99	7	3	-	-	143	145	1,4
67	244	31	275	-	7	79	-	7	3	2	98	373	73,7
<b>K ATTIVITÀ IMMOBILIARI, NOLEGGIO, INFORMATICA, RICERCA, ALTRE ATTIVITÀ PROFESSIONALI ED IMPRENDITORIALI</b>	<b>2.212</b>	<b>124</b>	<b>2.336</b>	<b>31</b>	<b>31</b>	<b>559</b>	<b>30</b>	<b>462</b>	<b>17</b>	<b>24</b>	<b>1.154</b>	<b>3.490</b>	<b>66,9</b>
70	119	7	126	1	1	19	1	7	1	-	30	156	80,8
71	26	1	27	-	-	3	-	7	-	-	10	37	73,0
72	156	1	157	4	9	123	-	27	1	-	164	321	48,9
73	12	-	12	-	-	6	-	3	-	-	9	21	57,1
74	1.899	115	2.014	26	21	408	29	418	15	24	941	2.955	68,2
<b>M ISTRUZIONE</b>	<b>80</b>	<b>14</b>	<b>94</b>	<b>17</b>	<b>1</b>	<b>37</b>	<b>30</b>	<b>5</b>	<b>-</b>	<b>7</b>	<b>97</b>	<b>191</b>	<b>49,2</b>
80	80	14	94	17	1	37	30	5	-	7	97	191	49,2
<b>N SANITÀ E ALTRI SERVIZI SOCIALI</b>	<b>706</b>	<b>86</b>	<b>792</b>	<b>28</b>	<b>30</b>	<b>100</b>	<b>27</b>	<b>200</b>	<b>4</b>	<b>22</b>	<b>411</b>	<b>1.203</b>	<b>65,8</b>
85	706	86	792	28	30	100	27	200	4	22	411	1.203	65,8
<b>O ALTRI SERVIZI PUBBLICI, SOCIALI E PERSONALI</b>	<b>939</b>	<b>95</b>	<b>1.034</b>	<b>15</b>	<b>6</b>	<b>213</b>	<b>4</b>	<b>285</b>	<b>67</b>	<b>24</b>	<b>614</b>	<b>1.648</b>	<b>62,7</b>
90	15	2	17	-	-	11	1	92	-	-	104	121	14,0
92	335	41	376	12	6	164	2	78	13	19	294	670	56,1
93	589	52	641	3	-	38	1	115	54	5	216	857	74,8
<b>TOTALE</b>	<b>16.713</b>	<b>1.867</b>	<b>18.580</b>	<b>534</b>	<b>762</b>	<b>8.010</b>	<b>1.283</b>	<b>17.361</b>	<b>1.233</b>	<b>1.290</b>	<b>30.473</b>	<b>49.053</b>	<b>37,9</b>
di cui addetti alle unità locali:													
- dell'industria in senso stretto (a)	2.575	285	2.860	123	249	2.040	286	7.335	447	123	10.603	13.463	21,2
- dei servizi	11.889	1.445	13.334	384	471	5.328	983	5.704	465	1.123	14.458	27.792	48,0



**Tavola 3.35 segue - Addetti alle unità locali delle imprese per categoria posizionale, sesso, sezione, sottosezione e divisione di attività economica**

ATTIVITÀ ECONOMICHE	INDIPENDENTI			DIPENDENTI							Totale	Totale ad-detti	Indipen-denti sul totale ad-detti	
	Imprendi-tori e soci di coopera-tiva	Familiari coadiuvanti	Totale	Dirigenti	Direttivi e quadri	Impiegati	Categorie speciall	Operai	Apprendisti	Altro per-sonale				
<b>FEMMINE</b>														
<b>A</b>	<b>AGRICOLTURA, CACCIA E SILVICOLTURA</b>	23	5	28	-	-	21	-	11	-	-	32	60	46,7
01		22	5	27	-	-	12	-	11	-	-	23	50	54,0
02		1	-	1	-	-	9	-	-	-	-	9	10	10,0
<b>B</b>	<b>PESCA, PISCICOLTURA E SERVIZI CONNESSI</b>	4	1	5	-	-	-	-	-	-	-	-	5	100,0
05		4	1	5	-	-	-	-	-	-	-	-	5	100,0
<b>C</b>	<b>ESTRAZIONE DI MINERALI</b>	7	-	7	1	-	11	-	4	-	-	16	23	30,4
<b>CA</b>	<b>ESTRAZIONE DI MINERALI ENERGETICI</b>	-	-	-	1	-	5	-	4	-	-	10	10	-
10		-	-	-	-	-	-	-	-	-	-	-	-	-
11		-	-	-	1	-	5	-	4	-	-	10	10	-
12		-	-	-	-	-	-	-	-	-	-	-	-	-
<b>CB</b>	<b>ESTRAZIONE DI MINERALI NON ENERGETICI</b>	7	-	7	-	-	6	-	-	-	-	6	13	53,8
13		-	-	-	-	-	-	-	-	-	-	-	-	-
14		7	-	7	-	-	6	-	-	-	-	6	13	53,8
<b>D</b>	<b>ATTIVITÀ MANIFATTURIERE</b>	692	294	986	10	13	806	23	4.315	620	175	5.962	6.948	14,2
<b>DA</b>	<b>INDUSTRIE ALIMENTARI, DELLE BEVANDE E DEL TABACCO</b>	144	148	292	-	2	66	5	295	27	24	419	711	41,1
15		144	148	292	-	-	62	1	181	27	23	294	586	49,8
16		-	-	-	-	2	4	4	114	-	1	125	125	-
<b>DB</b>	<b>INDUSTRIE TESSILI E DELL'ABBIGLIAMENTO</b>	339	56	395	4	5	143	17	3.202	486	102	3.959	4.354	9,1
17		45	7	52	-	1	19	-	202	23	3	248	300	17,3
18		294	49	343	4	4	124	17	3.000	463	99	3.711	4.054	8,5
<b>DC</b>	<b>INDUSTRIE CONCIARIE, FABBRICAZIONE DI PRODOTTI IN CUOIO, PELLE E SIMILARI</b>	10	4	14	2	-	9	-	200	41	2	254	268	5,2
19		10	4	14	2	-	9	-	200	41	2	254	268	5,2
<b>DD</b>	<b>INDUSTRIA DEL LEGNO E DEI PRODOTTI IN LEGNO</b>	14	7	21	-	-	6	-	10	2	-	18	39	53,8
20		14	7	21	-	-	6	-	10	2	-	18	39	53,8
<b>DE</b>	<b>FABBRICAZIONE DELLA PASTA-CARTA, DELLA CARTA E DEI PRODOTTI DI CARTA; STAMPA ED EDITORIA</b>	45	20	65	-	3	181	1	235	17	13	450	515	12,6
21		5	1	6	-	3	145	-	153	2	-	303	309	1,9
22		40	19	59	-	-	36	1	82	15	13	147	206	28,6
<b>DF</b>	<b>FABBRICAZIONE DI COKE, RAFFINERIE DI PETROLIO, TRATTAMENTO DEI COMBUSTIBILI NUCLEARI</b>	-	-	-	-	-	2	-	-	-	-	2	2	-
23		-	-	-	-	-	2	-	-	-	-	2	2	-
<b>DG</b>	<b>FABBRICAZIONE DI PRODOTTI CHIMICI E DI FIBRE SINTETICHE E ARTIFICIALI</b>	5	1	6	-	2	108	-	60	2	1	173	179	3,4
24		5	1	6	-	2	108	-	60	2	1	173	179	3,4
<b>DH</b>	<b>FABBRICAZIONE DI ARTICOLI IN GOMMA E MATERIE PLASTICHE</b>	13	5	18	-	-	21	-	52	-	4	77	95	18,9
25		13	5	18	-	-	21	-	52	-	4	77	95	18,9
<b>DI</b>	<b>FABBRICAZIONE DI PRODOTTI DELLA LAVORAZIONE DI MINERALI NON METALLIFERI</b>	15	6	21	-	-	53	-	32	-	1	86	107	19,6
26		15	6	21	-	-	53	-	32	-	1	86	107	19,6
<b>DJ</b>	<b>PRODUZIONE DI METALLO E FABBRICAZIONE DI PRODOTTI IN METALLO</b>	24	13	37	-	-	76	-	43	-	3	122	159	23,3
27		-	-	-	-	-	2	-	-	-	-	2	2	-
28		24	13	37	-	-	74	-	43	-	3	120	157	23,6
<b>DK</b>	<b>FABBRICAZIONE DI MACCHINE ED APPARECCHI MECCANICI, COMPRESI L'INSTALLAZIONE, IL MONTAGGIO, LA RIPARAZIONE E LA MANUTENZIONE</b>	18	6	24	2	-	49	-	7	1	1	60	84	28,6
29		18	6	24	2	-	49	-	7	1	1	60	84	28,6

**Tavola 3.35 segue - Addetti alle unità locali delle imprese per categoria posizionale, sesso, sezione, sottosezione e divisione di attività economica**

ATTIVITÀ ECONOMICHE	INDIPENDENTI			DIPENDENTI								Totale addetti	Indipendenti sul totale addetti
	Imprenditori e soci di cooperativa	Familiari coadiuvanti	Totale	Dirigenti	Direttivi e quadri	Impiegati	Categorie speciali	Operai	Apprendisti	Altro personale	Totale		
<b>DL FABBRICAZIONE DI MACCHINE ELETTRICHE E DI APPARECCHIATURE ELETTRICHE ED OTTICHE</b>	35	13	48	2	-	60	-	99	29	5	195	243	19,8
30	-	-	-	1	-	6	-	19	-	-	26	26	-
31	14	5	19	-	-	25	-	10	13	-	48	67	28,4
32	5	3	8	1	-	17	-	45	15	-	78	86	9,3
33	16	5	21	-	-	12	-	25	1	5	43	64	32,8
<b>DM FABBRICAZIONE DI MEZZI DI TRASPORTO</b>	1	-	1	-	1	5	-	3	4	-	13	14	7,1
34	-	-	-	-	1	5	-	3	4	-	13	13	-
35	1	-	1	-	-	-	-	-	-	-	-	1	100,0
<b>DN ALTRE INDUSTRIE MANIFATTURIERE</b>	29	15	44	-	-	27	-	77	11	19	134	178	24,7
36	29	15	44	-	-	27	-	77	11	19	134	178	24,7
37	-	-	-	-	-	-	-	-	-	-	-	-	-
<b>E PRODUZIONE E DISTRIBUZIONE DI ENERGIA ELETTRICA, GAS E ACQUA</b>	3	-	3	-	-	39	-	-	-	-	39	42	7,1
40	3	-	3	-	-	39	-	-	-	-	39	42	7,1
41	-	-	-	-	-	-	-	-	-	-	-	-	-
<b>F COSTRUZIONI</b>	116	43	159	1	3	303	1	124	-	5	437	596	26,7
45	116	43	159	1	3	303	1	124	-	5	437	596	26,7
<b>G COMMERCIO ALL'INGROSSO E AL DETTAGLIO; RIPARAZIONE DI AUTOVEICOLI, MOTOCICLI E DI BENI PERSONALI E PER LA CASA</b>	2.639	1.161	3.800	12	15	1.613	24	879	192	117	2.852	6.652	57,1
50	87	69	156	-	2	131	1	14	2	2	152	308	50,6
51	294	140	434	3	5	528	4	244	16	28	828	1.262	34,4
52	2.258	952	3.210	9	8	954	19	621	174	87	1.872	5.082	63,2
<b>H ALBERGHI E RISTORANTI</b>	478	388	866	-	-	78	1	309	19	56	463	1.329	65,2
55	478	388	866	-	-	78	1	309	19	56	463	1.329	65,2
<b>I TRASPORTI, MAGAZZINAGGIO E COMUNICAZIONI</b>	89	12	101	1	17	860	49	65	6	137	1.135	1.236	8,2
60	21	10	31	-	5	86	49	7	1	3	151	182	17,0
61	-	-	-	-	-	2	-	-	-	-	2	2	-
62	-	-	-	-	-	-	-	-	-	-	-	-	-
63	67	2	69	1	1	80	-	39	1	-	122	191	36,1
64	1	-	1	-	11	692	-	19	4	134	860	861	0,1
<b>J INTERMEDIAZIONE MONETARIA E FINANZIARIA</b>	63	21	84	3	8	506	10	16	5	2	550	634	13,2
65	11	-	11	3	7	342	9	3	1	2	367	378	2,9
66	-	-	-	-	-	37	1	-	-	-	38	38	-
67	52	21	73	-	1	127	-	13	4	-	145	218	33,5
<b>K ATTIVITÀ IMMOBILIARI, NOLEGGIO, INFORMATICA, RICERCA, ALTRE ATTIVITÀ PROFESSIONALI ED IMPRENDITORIALI</b>	497	107	604	2	7	758	9	287	17	26	1.106	1.710	35,3
70	22	4	26	-	-	25	2	-	-	-	27	53	49,1
71	6	4	10	-	-	3	-	1	-	-	4	14	71,4
72	54	5	59	-	-	121	-	2	-	-	123	182	32,4
73	1	-	1	-	-	5	-	-	-	-	5	6	16,7
74	414	94	508	2	7	604	7	284	17	26	947	1.455	34,9
<b>M ISTRUZIONE</b>	77	22	99	5	1	105	33	27	1	19	191	290	34,1
80	77	22	99	5	1	105	33	27	1	19	191	290	34,1
<b>N SANITÀ E ALTRI SERVIZI SOCIALI</b>	299	66	365	10	11	301	31	460	24	90	927	1.292	28,3
85	299	66	365	10	11	301	31	460	24	90	927	1.292	28,3
<b>O ALTRI SERVIZI PUBBLICI, SOCIALI E PERSONALI</b>	919	106	1.025	3	4	121	21	276	176	28	629	1.654	62,0
90	6	2	8	-	-	5	19	7	-	-	31	39	20,5
92	120	39	159	2	3	57	-	20	1	9	92	251	63,3
93	793	65	858	1	1	59	2	249	175	19	506	1.364	62,9
<b>TOTALE</b>	5.906	2.226	8.132	48	79	5.522	202	6.773	1.060	655	14.339	22.471	36,2

di cui addetti alle unità locali:

- dell'industria in senso stretto (a)	702	294	996	11	13	856	23	4.319	620	175	6.017	7.013	14,2
- dei servizi	5.061	1.883	6.944	36	63	4.342	178	2.319	440	475	7.853	14.797	46,9

(a) Comprende le sezioni di attività: C - Estrazione di minerali; D - Attività manifatturiere; E - Produzione e distribuzione di energia elettrica, gas e acqua

**Tavola 3.36 - Addetti alle unità locali delle istituzioni per categoria posizionale, sesso e forma istituzionale (a)**

FORME ISTITUZIONALI	Dirigenti e as- similati	Direttivi e as- similati	Funzionari e assimilati	Collaboratori e assimilati	Assistenti e assimilati	Operatori e assimilati	Coadiutori e assimilati	Addetti ai ser- vizi ausiliari e assimilati	Totale	Personale vo- lontario
<b>MASCHI E FEMMINE</b>										
Ministero o organo costituzionale	38	162	227	3.666	2.512	532	373	1.508	9.018	33
Ente locale (regione, provincia, comune)	13	113	126	261	1.113	805	841	466	3.738	10
Comunità montana	1	-	-	5	5	1	1	25	38	-
Ente sanitario pubblico	302	97	290	264	862	561	340	624	3.340	10
Ente di previdenza	4	9	13	50	188	22	8	4	298	-
Ente economico o ente di ricerca	47	23	36	68	118	68	110	37	507	5
Ente di assistenza, culturale, sportivo	51	34	39	16	297	66	41	62	606	231
Associazione riconosciuta o fondazione	48	18	7	78	81	206	6	38	482	511
Associazione non riconosciuta	84	12	14	51	198	74	7	58	498	392
Altra forma	6	7	23	8	33	56	5	2	140	1
<b>TOTALE</b>	<b>594</b>	<b>475</b>	<b>775</b>	<b>4.467</b>	<b>5.407</b>	<b>2.391</b>	<b>1.732</b>	<b>2.824</b>	<b>18.665</b>	<b>1.193</b>
di cui addetti alle unità locali:										
- delle istituzioni pubbliche	462	445	754	4.338	5.128	2.111	1.719	2.728	17.685	290
- delle istituzioni sociali private	132	30	21	129	279	280	13	96	980	903
<b>MASCHI</b>										
Ministero o organo costituzionale	31	95	63	1.437	613	293	194	882	3.608	20
Ente locale (regione, provincia, comune)	12	91	95	173	729	510	642	290	2.542	10
Comunità montana	1	-	-	5	4	-	-	24	34	-
Ente sanitario pubblico	234	54	181	124	390	298	184	317	1.782	3
Ente di previdenza	4	8	9	24	111	11	3	3	173	-
Ente economico o ente di ricerca	39	19	27	48	86	60	91	29	399	3
Ente di assistenza, culturale, sportivo	43	19	11	7	170	31	25	21	327	142
Associazione riconosciuta o fondazione	38	10	7	44	49	148	5	9	310	350
Associazione non riconosciuta	72	4	9	34	138	21	5	17	300	284
Altra forma	6	7	19	8	22	47	5	2	116	1
<b>TOTALE</b>	<b>480</b>	<b>307</b>	<b>421</b>	<b>1.904</b>	<b>2.312</b>	<b>1.419</b>	<b>1.154</b>	<b>1.594</b>	<b>9.591</b>	<b>813</b>
di cui addetti alle unità locali:										
- delle istituzioni pubbliche	370	293	405	1.826	2.125	1.250	1.144	1.568	8.981	179
- delle istituzioni sociali private	110	14	16	78	187	169	10	26	610	634
<b>FEMMINE</b>										
Ministero o organo costituzionale	7	67	164	2.229	1.899	239	179	626	5.410	13
Ente locale (regione, provincia, comune)	1	22	31	88	384	295	199	176	1.196	-
Comunità montana	-	-	-	-	1	1	1	1	4	-
Ente sanitario pubblico	68	43	109	140	472	263	156	307	1.558	7
Ente di previdenza	-	1	4	26	77	11	5	1	125	-
Ente economico o ente di ricerca	8	4	9	20	32	8	19	8	108	2
Ente di assistenza, culturale, sportivo	8	15	28	9	127	35	16	41	279	89
Associazione riconosciuta o fondazione	10	8	-	34	32	58	1	29	172	161
Associazione non riconosciuta	12	8	5	17	60	53	2	41	198	108
Altra forma	-	-	4	-	11	9	-	-	24	-
<b>TOTALE</b>	<b>114</b>	<b>168</b>	<b>354</b>	<b>2.563</b>	<b>3.095</b>	<b>972</b>	<b>578</b>	<b>1.230</b>	<b>9.074</b>	<b>380</b>
di cui addetti alle unità locali:										
- delle istituzioni pubbliche	92	152	349	2.512	3.003	861	575	1.160	8.704	111
- delle istituzioni sociali private	22	16	5	51	92	111	3	70	370	269

(a) Riferita a quella delle istituzioni da cui dipendono

## CAPITOLO 4 - DATI COMUNALI

**Tavola 4.1 - Imprese, istituzioni, unità locali e addetti per comune**

COMUNI	DATI ASSOLUTI						COMPOSIZIONE PERCENTUALE						
	IMPRESE		ISTITUZIONI		UNITÀ LOCALI DELLE IMPRESE E DELLE ISTITUZIONI		IMPRESE		ISTITUZIONI		UNITÀ LOCALI DELLE IMPRESE E DELLE ISTITUZIONI		
	N.	Addetti	N.	Addetti	N.	Addetti	N.	Addetti	N.	Addetti	N.	Addetti	
001	Abbateggio	19	52	2	4	32	63	0,1	0,1	0,6	0,1	0,2	0,1
002	Alanno	219	1.495	5	31	272	1.533	1,3	2,3	1,6	0,4	1,3	1,7
003	Bolognano	73	264	5	14	102	426	0,4	0,4	1,6	0,2	0,5	0,5
004	Brittoli	23	45	1	6	30	62	0,1	0,1	0,3	0,1	0,1	0,1
005	Bussi sul Tirino	183	561	2	23	221	1.480	1,1	0,9	0,6	0,3	1,1	1,6
006	Cappelle sul Tavo	202	1.094	4	19	229	931	1,2	1,7	1,3	0,3	1,1	1,0
007	Caramanico Terme	155	286	5	68	185	580	0,9	0,4	1,6	0,9	0,9	0,6
008	Carpineto della Nora	46	74	1	10	51	99	0,3	0,1	0,3	0,1	0,3	0,1
009	Castiglione a Casauria	41	233	1	11	48	234	0,2	0,4	0,3	0,1	0,2	0,3
010	Castignano	116	336	3	22	139	427	0,7	0,5	1,0	0,3	0,7	0,5
011	Cepagatti	522	2.433	2	32	588	2.722	3,0	3,8	0,6	0,4	2,9	3,0
012	Città Sant'Angelo	565	2.647	7	153	647	3.310	3,3	4,1	2,3	2,0	3,2	3,7
013	Civitaquana	62	159	1	9	74	206	0,4	0,2	0,3	0,1	0,4	0,2
014	Civitella Casanova	104	239	3	21	132	393	0,6	0,4	1,0	0,3	0,6	0,4
015	Collecervino	228	1.235	1	22	253	1.398	1,3	1,9	0,3	0,3	1,2	1,6
016	Corvara	7	7	1	4	11	22	..	..	0,3	0,1	0,1	..
017	Cugnoli	87	236	2	11	100	278	0,5	0,4	0,6	0,1	0,5	0,3
018	Elice	107	238	1	18	117	303	0,6	0,4	0,3	0,2	0,6	0,3
019	Farindola	99	248	4	32	124	368	0,6	0,4	1,3	0,4	0,6	0,4
020	Lettomanoppello	112	292	3	19	139	352	0,6	0,5	1,0	0,3	0,7	0,4
021	Loreto Aprutino	405	1.219	6	56	455	1.478	2,3	1,9	1,9	0,7	2,2	1,6
022	Manoppello	303	1.178	6	36	361	1.684	1,7	1,8	1,9	0,5	1,8	1,9
023	Montebello di Bertona	45	84	1	8	57	130	0,3	0,1	0,3	0,1	0,3	0,1
024	Montesilvano	1.799	6.557	22	364	2.078	7.791	10,4	10,3	7,1	4,9	10,2	8,6
025	Moscufo	124	474	5	25	143	560	0,7	0,7	1,6	0,3	0,7	0,6
026	Nocchiano	87	355	4	15	110	401	0,5	0,6	1,3	0,2	0,5	0,4
027	Penne	507	2.120	14	651	628	3.432	2,9	3,3	4,5	8,7	3,1	3,8
028	Pescara	8.491	31.039	138	4.410	9.940	47.686	48,9	48,6	44,5	58,9	48,8	52,9
029	Pescosansonesco	24	40	1	9	30	63	0,1	0,1	0,3	0,1	0,1	0,1
030	Pianella	358	1.599	10	41	418	1.748	2,1	2,5	3,2	0,5	2,1	1,9
031	Picciano	72	241	3	28	98	298	0,4	0,4	1,0	0,4	0,5	0,3
032	Pietranico	24	34	1	7	28	49	0,1	0,1	0,3	0,1	0,1	0,1
033	Popoli	291	621	7	853	343	1.608	1,7	1,0	2,3	11,4	1,7	1,8
034	Roccamorice	46	77	2	7	62	116	0,3	0,1	0,6	0,1	0,3	0,1
035	Rosciano	141	395	3	20	176	513	0,8	0,6	1,0	0,3	0,9	0,6
036	Salle	23	90	2	8	29	78	0,1	0,1	0,6	0,1	0,1	0,1
037	Sant'Eufemia a Maiella	24	53	3	8	33	83	0,1	0,1	1,0	0,1	0,2	0,1
038	San Valentino in Abruzzo Cite- riore	71	146	2	14	92	312	0,4	0,2	0,6	0,2	0,5	0,3
039	Scafa	298	1.047	3	33	353	1.265	1,7	1,6	1,0	0,4	1,7	1,4
040	Serramonacesca	25	52	2	12	36	106	0,1	0,1	0,6	0,2	0,2	0,1
041	Spoletto	694	2.437	4	138	777	3.158	4,0	3,8	1,3	1,8	3,8	3,5
042	Tocco da Casauria	211	913	1	27	236	1.216	1,2	1,4	0,3	0,4	1,2	1,3
043	Torre dè Passeri	228	569	10	165	279	854	1,3	0,9	3,2	2,2	1,4	0,9
044	Turrivagnani	40	135	4	8	53	162	0,2	0,2	1,3	0,1	0,3	0,2
045	Vicoli	14	33	1	6	20	44	0,1	0,1	0,3	0,1	0,1	..
046	Villa Celiera	52	140	1	11	57	167	0,3	0,2	0,3	0,1	0,3	0,2
<b>TOTALE</b>		<b>17.367</b>	<b>63.822</b>	<b>310</b>	<b>7.489</b>	<b>20.386</b>	<b>90.189</b>	<b>100,0</b>	<b>100,0</b>	<b>100,0</b>	<b>100,0</b>	<b>100,0</b>	<b>100,0</b>
<b>TIPO DI COMUNE</b>													
- Comune capoluogo		8.491	31.039	138	4.410	9.940	47.686	48,9	48,6	44,5	58,9	48,8	52,9
- Altri comuni		8.876	32.783	172	3.079	10.446	42.503	51,1	51,4	55,5	41,1	51,2	47,1
<b>TOTALE</b>		<b>17.367</b>	<b>63.822</b>	<b>310</b>	<b>7.489</b>	<b>20.386</b>	<b>90.189</b>	<b>100,0</b>	<b>100,0</b>	<b>100,0</b>	<b>100,0</b>	<b>100,0</b>	<b>100,0</b>

**Tavola 4.2 - Imprese, Istituzioni, unità locali, addetti e popolazione residente per comune**

COMUNI	UNITÀ LOCALI												Popolazione residente (a)	Addetti ogni 100 abitanti
	DELLE IMPRESE										DELLE ISTITUZIONI			
	IMPRESE		Istituzioni	TOTALE		DI CUI ARTIGIANE		DELLE ISTITUZIONI		TOTALE				
	Totale	Di cui artigiane		N.	Addetti	N.	Addetti	N.	Addetti	N.	Addetti			
001	Abbateggio	19	4	2	29	59	8	23	3	4	32	63	403	15,6
002	Alanno	219	79	5	254	1.379	89	218	18	154	272	1.533	3.746	40,9
003	Bolognano	73	33	5	84	389	34	119	18	37	102	426	1.339	31,8
004	Brittoli	23	7	1	26	51	7	13	4	11	30	62	470	13,2
005	Bussi sul Tirino	183	50	2	213	1.420	55	150	8	60	221	1.480	3.236	45,7
006	Cappelle sul Tavo	202	87	4	220	865	91	366	9	66	229	931	2.985	31,2
007	Caramanico Terme	155	34	5	170	434	34	67	15	146	185	580	2.213	26,2
008	Carpineto della Nora	46	16	1	47	75	16	26	4	24	51	99	758	13,1
009	Castiglione a Casauria	41	17	1	44	200	17	50	4	34	48	234	902	25,9
010	Catignano	116	29	3	123	341	31	63	16	86	139	427	1.595	26,8
011	Cepagatti	522	184	2	573	2.482	192	609	15	240	588	2.722	7.870	34,6
012	Città Sant'Angelo	565	191	7	616	2.861	193	748	31	449	647	3.310	10.164	32,6
013	Civitaquana	62	23	1	66	166	23	67	8	40	74	206	1.377	15,0
014	Civitella Casanova	104	43	3	116	268	46	129	16	125	132	393	2.156	18,2
015	Collecervino	228	117	1	242	1.298	121	415	11	100	253	1.398	4.823	29,0
016	Corvara	7	1	1	10	18	2	5	1	4	11	22	333	6,6
017	Cugnoli	87	27	2	93	236	28	83	7	42	100	278	1.752	15,9
018	Elice	107	51	1	112	258	53	105	5	45	117	303	1.751	17,3
019	Farindola	99	27	4	109	290	29	107	15	78	124	368	2.083	17,7
020	Lettofanopello	112	41	3	126	287	41	126	13	65	139	352	3.046	11,6
021	Loreto Aprutino	405	163	6	435	1.294	169	511	20	184	455	1.478	7.228	20,4
022	Manoppello	303	129	6	338	1.556	135	361	23	128	361	1.684	5.566	30,3
023	Montebello di Bertona	45	13	1	51	94	16	35	6	36	57	130	1.183	11,0
024	Montesilvano	1.799	612	22	1.997	6.745	646	1.688	81	1.046	2.078	7.791	35.153	22,2
025	Moscufo	124	55	5	132	488	57	153	11	72	143	560	2.845	19,7
026	Nocciano	87	33	4	102	357	42	103	8	44	110	401	1.565	25,6
027	Penne	507	157	14	562	2.249	170	509	66	1.183	628	3.432	12.214	28,1
028	Pescara	8.491	2.028	138	9.484	35.923	2.115	5.199	456	11.763	9.940	47.686	122.236	39,0
029	Pescosansonesco	24	11	1	25	42	11	26	5	21	30	63	574	11,0
030	Pianella	358	135	10	385	1.517	139	419	33	231	418	1.748	7.117	24,6
031	Picciano	72	30	3	89	242	43	77	9	56	98	298	1.403	21,2
032	Pietranico	24	13	1	25	36	13	17	3	13	28	49	691	7,1
033	Popoli	291	91	7	318	906	95	224	25	702	343	1.608	5.755	27,9
034	Roccamorice	46	10	2	53	83	10	28	9	33	62	116	1.046	11,1
035	Rosciano	141	64	3	164	429	71	191	12	84	176	513	3.030	16,9
036	Salle	23	13	2	25	66	13	29	4	12	29	78	414	18,8
037	Sant'Eufemia a Maiella	24	5	3	28	71	6	13	5	12	33	83	406	20,4
038	San Valentino in Abruzzo Citeriore	71	32	2	81	182	33	67	11	130	92	312	1.911	16,3
039	Scafa	298	114	3	335	1.098	117	338	18	167	353	1.265	3.863	32,7
040	Serramonacesca	25	5	2	31	78	7	19	5	28	36	106	717	14,8
041	Spoletto	694	284	4	748	2.766	290	890	29	392	777	3.158	12.930	24,4
042	Tocco da Casauria	211	74	1	226	897	77	184	10	319	236	1.216	3.044	39,9
043	Torre de' Passeri	228	75	10	253	707	78	198	26	147	279	854	3.299	25,9
044	Turrivalignani	40	24	4	47	143	24	60	6	19	53	162	902	18,0
045	Vicoli	14	7	1	15	34	7	24	5	10	20	44	453	9,7
046	Villa Celiera	52	29	1	54	144	29	65	3	23	57	167	987	16,9
<b>TOTALE</b>		<b>17.367</b>	<b>5.267</b>	<b>310</b>	<b>19.276</b>	<b>71.524</b>	<b>5.523</b>	<b>14.917</b>	<b>1.110</b>	<b>18.665</b>	<b>20.386</b>	<b>90.189</b>	<b>289.534</b>	<b>31,1</b>
DATI ASSOLUTI														
- Comune capoluogo		8.491	2.028	138	9.484	35.923	2.115	5.199	456	11.763	9.940	47.686	122.236	
- Altri comuni		8.876	3.239	172	9.792	35.601	3.408	9.718	654	6.902	10.446	42.503	167.298	
<b>TOTALE</b>		<b>17.367</b>	<b>5.267</b>	<b>310</b>	<b>19.276</b>	<b>71.524</b>	<b>5.523</b>	<b>14.917</b>	<b>1.110</b>	<b>18.665</b>	<b>20.386</b>	<b>90.189</b>	<b>289.534</b>	
COMPOSIZIONE PERCENTUALE														
- Comune capoluogo		48,9	38,5	44,5	49,2	50,2	38,3	34,9	41,1	63,0	48,8	52,9	42,2	
- Altri comuni		51,1	61,5	55,5	50,8	49,8	61,7	65,1	58,9	37,0	51,2	47,1	57,8	
<b>TOTALE</b>		<b>100,0</b>	<b>100,0</b>	<b>100,0</b>	<b>100,0</b>	<b>100,0</b>	<b>100,0</b>	<b>100,0</b>	<b>100,0</b>	<b>100,0</b>	<b>100,0</b>	<b>100,0</b>	<b>100,0</b>	

(a) Cfr: Istat "13 Censimento generale della popolazione - 20 ottobre 1991 - Popolazione legale", 1993

**Tavola 4.3 - Addetti alle unità locali delle imprese e delle istituzioni distinti tra indipendenti e dipendenti, per sesso e per comune**

COMUNI	DIPENDENTI									M/MFx100	
	INDIPENDENTI		DALLE IMPRESE				DALLE ISTITUZIONI		ADDETTI		
	MF	M	MF	M	MF	M	MF	M	MF		M
001	Abbateggio	40	28	19	16	4	4	63	48	76,2	
002	Alanno	318	200	1.061	845	154	69	1.533	1.114	72,7	
003	Bolognano	97	68	292	250	37	16	426	334	78,4	
004	Brittoli	35	25	16	14	11	5	62	44	71,0	
005	Bussi sul Tirino	333	224	1.087	1.046	60	28	1.480	1.298	87,7	
006	Cappelle sul Tavo	337	233	528	314	66	26	931	573	61,5	
007	Caramanico Terme	230	135	204	129	146	101	580	365	62,9	
008	Carpineto della Nora	55	40	20	18	24	13	99	71	71,7	
009	Castiglione a Casauria	60	43	140	130	34	12	234	185	79,1	
010	Catignano	163	113	178	74	86	47	427	234	54,8	
011	Cepagatti	776	527	1.706	1.119	240	98	2.722	1.744	64,1	
012	Città Sant'Angelo	897	656	1.964	1.114	449	187	3.310	1.957	59,1	
013	Civitaquana	84	62	82	46	40	14	206	122	59,2	
014	Civitella Casanova	143	105	125	89	125	36	393	230	58,5	
015	Collecorvino	350	249	948	545	100	27	1.398	821	58,7	
016	Corvara	7	7	11	11	4	3	22	21	95,5	
017	Cugnoli	122	80	114	68	42	18	278	166	59,7	
018	Elice	156	118	102	91	45	14	303	223	73,6	
019	Farindola	164	102	126	81	78	37	368	220	59,8	
020	Lettofanopello	199	107	88	60	65	26	352	193	54,8	
021	Loreto Aprutino	619	425	675	418	184	77	1.478	920	62,2	
022	Manoppello	443	275	1.113	835	128	48	1.684	1.158	68,8	
023	Montebello di Bertona	69	43	25	22	36	13	130	78	60,0	
024	Montesilvano	2.781	1.921	3.964	2.570	1.046	466	7.791	4.957	63,6	
025	Moscufo	189	136	299	197	72	25	560	358	63,9	
026	Nocciano	132	89	225	109	44	19	401	217	54,1	
027	Penne	804	561	1.445	706	1.183	640	3.432	1.907	55,6	
028	Pescara	13.085	9.232	22.838	15.797	11.763	6.451	47.686	31.480	66,0	
029	Pescosansonesco	25	12	17	12	21	11	63	35	55,6	
030	Pianella	549	387	968	453	231	66	1.748	906	51,8	
031	Picciano	122	85	120	69	56	23	298	177	59,4	
032	Pietranico	31	18	5	4	13	4	49	26	53,1	
033	Popoli	453	291	453	357	702	360	1.608	1.008	62,7	
034	Roccamorice	58	40	25	20	33	13	116	73	62,9	
035	Rosciano	217	152	212	158	84	25	513	335	65,3	
036	Salle	31	21	35	6	12	5	78	32	41,0	
037	Sant'Eufemia a Maiella	41	24	30	25	12	8	83	57	68,7	
038	San Valentino in Abruzzo Citeriore	113	77	69	64	130	49	312	190	60,9	
039	Scafa	458	319	640	429	167	71	1.265	819	64,7	
040	Serramonacesca	42	31	36	29	28	10	106	70	66,0	
041	Spoltore	1.060	764	1.706	1.292	392	197	3.158	2.253	71,3	
042	Tocco da Casauria	321	229	576	493	319	141	1.216	863	71,0	
043	Torre de' Passeri	309	189	398	261	147	70	854	520	60,9	
044	Turrivalignani	63	48	80	55	19	4	162	107	66,0	
045	Vicoli	15	13	19	5	10	6	44	24	54,5	
046	Villa Celiera	116	76	28	27	23	8	167	111	66,5	
<b>TOTALE</b>		<b>26.712</b>	<b>18.580</b>	<b>44.812</b>	<b>30.473</b>	<b>18.665</b>	<b>9.591</b>	<b>90.189</b>	<b>58.644</b>	<b>65,0</b>	
<b>TIPO DI COMUNE</b>											
- Comune capoluogo		13.085	9.232	22.838	15.797	11.763	6.451	47.686	31.480	66,0	
- Altri comuni		13.627	9.348	21.974	14.676	6.902	3.140	42.503	27.164	63,9	
<b>TOTALE</b>		<b>26.712</b>	<b>18.580</b>	<b>44.812</b>	<b>30.473</b>	<b>18.665</b>	<b>9.591</b>	<b>90.189</b>	<b>58.644</b>	<b>65,0</b>	

**Tavola 4.4 - Addetti alle unità locali delle imprese e delle istituzioni per comune**

COMUNI	DATI ASSOLUTI				COMPOSIZIONE PERCENTUALE						
	DIPENDENTI			Totale ad-detti	DIPENDENTI			Totale ad-detti	Popolazione residente (a)	Addetti ogni 100 abitanti	
	Indipendenti	Dalle unità locali delle imprese	Dalle unità locali delle istituzioni		Indipendenti	Dalle unità locali delle imprese	Dalle unità locali delle istituzioni				
001	Abbateggio	40	19	4	63	0,1	..	..	0,1	403	15,6
002	Alanno	318	1.061	154	1.533	1,2	2,4	0,8	1,7	3.746	40,9
003	Bolognano	97	292	37	426	0,4	0,7	0,2	0,5	1.339	31,8
004	Brittoli	35	16	11	62	0,1	..	0,1	0,1	470	13,2
005	Bussi sul Tirino	333	1.087	60	1.480	1,2	2,4	0,3	1,6	3.236	45,7
006	Cappelle sul Tavo	337	528	66	931	1,3	1,2	0,4	1,0	2.985	31,2
007	Caramanico Terme	230	204	146	580	0,9	0,5	0,8	0,6	2.213	26,2
008	Carpineto della Nora	55	20	24	99	0,2	..	0,1	0,1	758	13,1
009	Castiglione a Casauria	60	140	34	234	0,2	0,3	0,2	0,3	902	25,9
010	Catignano	163	178	86	427	0,6	0,4	0,5	0,5	1.595	26,8
011	Cepagatti	776	1.706	240	2.722	2,9	3,8	1,3	3,0	7.870	34,6
012	Città Sant'Angelo	897	1.964	449	3.310	3,4	4,4	2,4	3,7	10.164	32,6
013	Civitaquana	84	82	40	206	0,3	0,2	0,2	0,2	1.377	15,0
014	Civitella Casanova	143	125	125	393	0,5	0,3	0,7	0,4	2.156	18,2
015	Collecervino	350	948	100	1.398	1,3	2,1	0,5	1,6	4.823	29,0
016	Corvara	7	11	4	22	..	..	..	..	333	6,6
017	Cugnoli	122	114	42	278	0,5	0,3	0,2	0,3	1.752	15,9
018	Elice	156	102	45	303	0,6	0,2	0,2	0,3	1.751	17,3
019	Farindola	164	126	78	368	0,6	0,3	0,4	0,4	2.083	17,7
020	Lettomanoppello	199	88	65	352	0,7	0,2	0,3	0,4	3.046	11,6
021	Loreto Aprutino	619	675	184	1.478	2,3	1,5	1,0	1,6	7.228	20,4
022	Manoppello	443	1.113	128	1.684	1,7	2,5	0,7	1,9	5.566	30,3
023	Montebello di Bertona	69	25	36	130	0,3	0,1	0,2	0,1	1.183	11,0
024	Montesilvano	2.781	3.964	1.046	7.791	10,4	8,8	5,6	8,6	35.153	22,2
025	Moscufo	189	299	72	560	0,7	0,7	0,4	0,6	2.845	19,7
026	Nocciano	132	225	44	401	0,5	0,5	0,2	0,4	1.565	25,6
027	Penne	804	1.445	1.183	3.432	3,0	3,2	6,3	3,8	12.214	28,1
028	Pescara	13.085	22.838	11.763	47.686	49,0	51,0	63,0	52,9	122.236	39,0
029	Pescosansonesco	25	17	21	63	0,1	..	0,1	0,1	574	11,0
030	Pianella	549	968	231	1.748	2,1	2,2	1,2	1,9	7.117	24,6
031	Picciano	122	120	56	298	0,5	0,3	0,3	0,3	1.403	21,2
032	Pietranico	31	5	13	49	0,1	..	0,1	0,1	691	7,1
033	Popoli	453	453	702	1.608	1,7	1,0	3,8	1,8	5.755	27,9
034	Roccamorice	58	25	33	116	0,2	0,1	0,2	0,1	1.046	11,1
035	Rosciano	217	212	84	513	0,8	0,5	0,5	0,6	3.030	16,9
036	Salle	31	35	12	78	0,1	0,1	0,1	0,1	414	18,8
037	Sant'Eufemia a Maiella	41	30	12	83	0,2	0,1	0,1	0,1	406	20,4
038	San Valentino in Abruzzo Citeriore	113	69	130	312	0,4	0,2	0,7	0,3	1.911	16,3
039	Scafa	458	640	167	1.265	1,7	1,4	0,9	1,4	3.863	32,7
040	Serramonacesca	42	36	28	106	0,2	0,1	0,2	0,1	717	14,8
041	Spoltore	1.060	1.706	392	3.158	4,0	3,8	2,1	3,5	12.930	24,4
042	Tocco da Casauria	321	576	319	1.216	1,2	1,3	1,7	1,3	3.044	39,9
043	Torre de' Passeri	309	398	147	854	1,2	0,9	0,8	0,9	3.299	25,9
044	Turrivalignani	63	80	19	162	0,2	0,2	0,1	0,2	902	18,0
045	Vicoli	15	19	10	44	0,1	..	0,1	..	453	9,7
046	Villa Cellera	116	28	23	167	0,4	0,1	0,1	0,2	987	16,9
<b>TOTALE</b>		<b>26.712</b>	<b>44.812</b>	<b>18.665</b>	<b>90.189</b>	<b>100,0</b>	<b>100,0</b>	<b>100,0</b>	<b>100,0</b>	<b>289.534</b>	<b>31,1</b>
<b>TIPO DI COMUNE</b>											
- Comune capoluogo		13.085	22.838	11.763	47.686	49,0	51,0	63,0	52,9	122.236	39,0
- Altri comuni		13.627	21.974	6.902	42.503	51,0	49,0	37,0	47,1	167.298	25,4
<b>TOTALE</b>		<b>26.712</b>	<b>44.812</b>	<b>18.665</b>	<b>90.189</b>	<b>100,0</b>	<b>100,0</b>	<b>100,0</b>	<b>100,0</b>	<b>289.534</b>	<b>31,1</b>

(a) Cfr: Istat "13 Censimento generale della popolazione - 20 ottobre 1991 - Popolazione legale", 1993

# Appendice



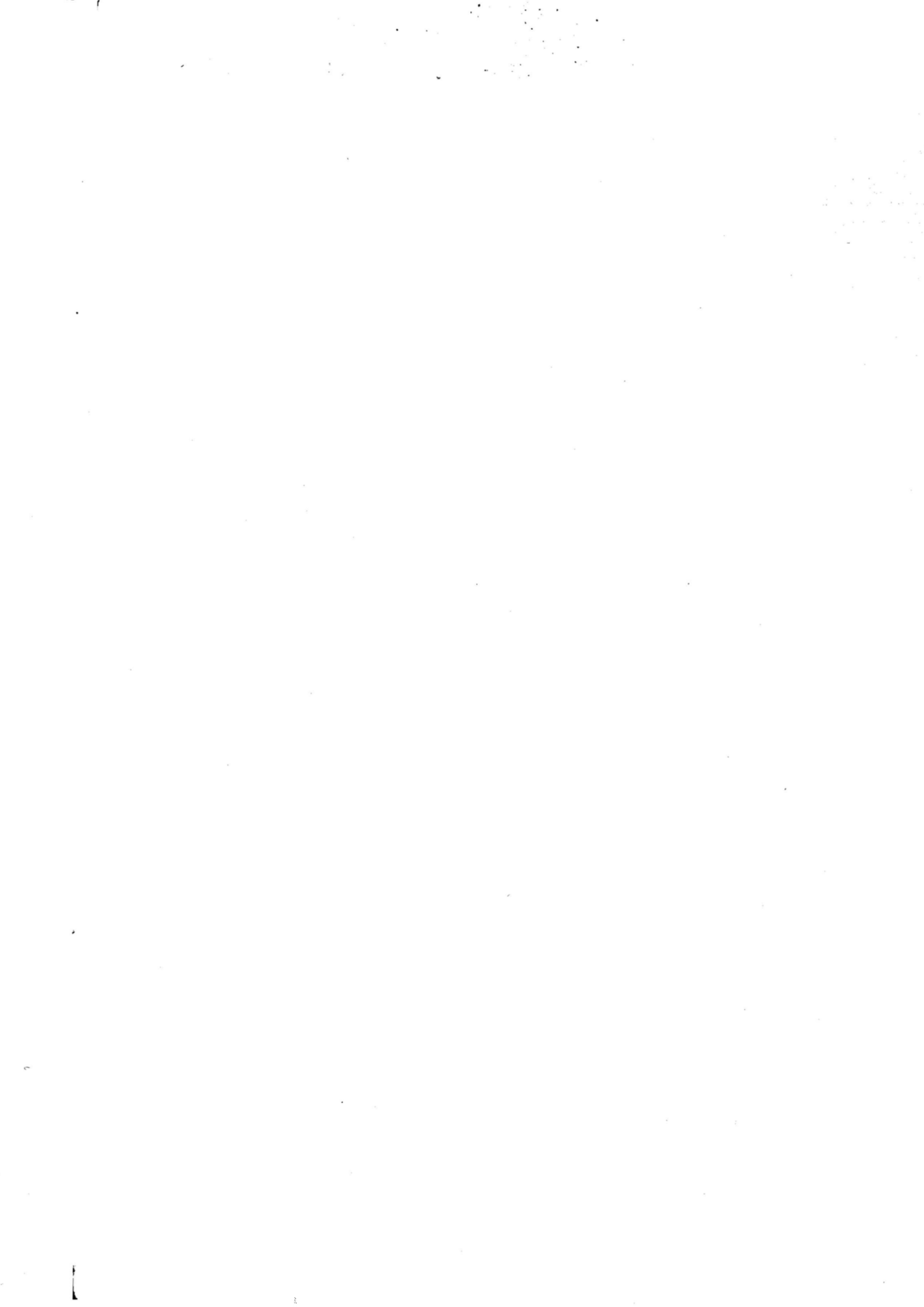

**A - SCHEMI DELLE TAVOLE DISPONIBILI**  
(dietro richiesta)

**DATI PROVINCIALI**

**Le imprese**

**Tavola 1 - Imprese, unità locali dipendenti e addetti alle imprese per classe di addetti e sezione di attività economica**

ATTIVITÀ ECONOMICHE DELLE IMPRESE	CLASSI DI ADDETTI ALLE IMPRESE										Totale
	1 - 5	6 - 9	10 - 19	20 - 49	50 - 99	100 - 199	200 - 499	500 - 999	1000 e più		
	IMPRESE										
	UNITÀ LOCALI DIPENDENTI										
	ADDETTI ALLE IMPRESE										

**Tavola 2 - Imprese e unità locali dipendenti secondo la diffusione territoriale per sezione, sottosezione, divisione e gruppo di attività economica, classe di addetti e forma giuridica dell'impresa**

ATTIVITÀ ECONOMICHE CLASSI DI ADDETTI FORME GIURIDICHE	IMPRESE PLURILocalizzate										
	TOTALE		IMPRESE UNILocalizzate				UNITÀ LOCALI DIPENDENTI				
							IN PROVINCIA			FUORI PROVINCIA	
	Imprese	Addetti	N.	Addetti	N.	Addetti	Totale	N.	Addetti	N.	Addetti

**Tavola 3 - Imprese e addetti secondo il numero di attività economiche esercitate per sezione, sottosezione, divisione e gruppo di attività economica principale, classe di addetti e tipo di comune**

ATTIVITÀ ECONOMICHE CLASSI DI ADDETTI TIPO DI COMUNE	IMPRESE CHE ESERCITANO DUE O PIÙ ATTIVITÀ									
	IMPRESE CHE ESERCITANO UNA SOLA ATTIVITÀ		NELLA STESSA SEZIONE DI ATTIVITÀ		IN ALTRA SEZIONE DI ATTIVITÀ		TOTALE		TOTALE	
			N.	Addetti	N.	Addetti	N.	Addetti	N.	Addetti

**Tavola 4 - Imprese e addetti per diffusione internazionale, sezione, sottosezione, divisione e gruppo di attività economica, classe di addetti e tipo di comune**

ATTIVITÀ ECONOMICHE CLASSI DI ADDETTI TIPO DI COMUNE	IMPRESE CON UFFICI, STABILIMENTI, DEPOSITI											
	ALL'ESTERO											
	SOLO IN PAESI CEE		SOLO IN ALTRI PAESI		IN PAESI CEE E ALTRI PAESI		TOTALE		SOLO IN ITALIA		TOTALE	
	N.	Addetti	N.	Addetti	N.	Addetti	N.	Addetti	N.	Addetti	N.	Addetti

**Tavola 5 - Imprese con attività di importazione ed esportazione secondo l'area geografica di origine/destinazione dei prodotti per sezione, sottosezione, divisione e gruppo di attività economica, classe di addetti e tipo di comune**

ATTIVITÀ ECONOMICHE CLASSI DI ADDETTI TIPO DI COMUNE	IMPRESE IMPORTATRICI ED ESPORTATRICI				IMPRESE IMPORTATRICI			IMPRESE ESPORTATRICI				
	Totale	Importatrici ed esporta- trici	Solo importatrici	Solo esportatrici	Da Paesi CEE ed altri	Solo da Paesi CEE	Solo da altri Paesi	Totale	In Paesi CEE ed altri	Solo in Paesi CEE	Solo in altri Paesi	Totale

**Tavola 6 - Imprese artigiane per classe di addetti, sezione, sottosezione, divisione, gruppo di attività economica e tipo di comune**

ATTIVITÀ ECONOMICHE TIPO DI COMUNE	CLASSI DI ADDETTI								Totale im- prese arti- giane	Totale im- prese	% imprese artigiane sul totale im- prese
	1	2	3	4	5	6 - 9	10 e più				

**Tavola 7 - Addetti alle imprese artigiane per classe di addetti e sezione, sottosezione, divisione e gruppo di attività economica**

ATTIVITÀ ECONOMICHE TIPO DI COMUNE	CLASSI DI ADDETTI								Totale ad- detti alle im- prese arti- giane	Totale ad- detti	% addetti im- prese arti- giane sul to- tale addetti imprese
	1	2	3	4	5	6 - 9	10 e più				

## Le istituzioni

**Tavola 8 - Istituzioni e unità locali dipendenti secondo la diffusione territoriale per forma istituzionale e tipo di comune**

FORME ISTITUZIONALI TIPO DI COMUNE	ISTITUZIONI A DIFFUSIONE									
	COMUNALE		PROVINCIALE		REGIONALE		NAZIONALE		TOTALE	
	DI CUI PLURILocalizzate									
	Istituzioni	Unità locali	Istituzioni	Unità locali	Istituzioni	Unità locali	Istituzioni	Unità locali	Istituzioni	Unità locali

**Tavola 9 - Istituzioni e addetti secondo il numero di unità locali per forma istituzionale e tipo di comune**

FORME ISTITUZIONALI TIPO DI COMUNE	ISTITUZIONI UNILOCALIZZATE	ISTITUZIONI PLURILocalizzate CON UNITÀ LOCALI								TOTALE	
		2		3		4		5 E PIÙ		N.	Addetti
		N.	Addetti	N.	Addetti	N.	Addetti	N.	Addetti		

**Tavola 10 - Istituzioni e addetti che utilizzano attrezzature informatiche, beni capitali in leasing, che sono consorziate o associate con altre strutture (imprese o istituzioni) per forma istituzionale e tipo di comune**

FORME ISTITUZIONALI TIPO DI COMUNE	TOTALE		CON UTILIZZO DI ATTREZZA- TURE INFORMATICHE		CON UTILIZZO DI BENI CAPITALI IN LEASING		CONSORZIATE O ASSOCIATE TEMPORANEAMENTE	
	N.	Addetti	N.	Addetti	N.	Addetti	N.	Addetti

## Le unità locali

**Tavola 11 - Unità locali delle imprese e delle istituzioni per classe di addetti, sezione, sottosezione, divisione, gruppo di attività economica e tipo di comune**

ATTIVITÀ ECONOMICHE TIPO DI COMUNE	CLASSI DI ADDETTI										Unità locali senza addetti	Totale
	1	2	3 - 5	6 - 9	10 - 19	20 - 49	50 - 99	100 - 199	200 - 499	500 - 999		

**Tavola 12 - Addetti alle unità locali delle imprese e delle istituzioni per classe di addetti, sezione, sottosezione, divisione, gruppo di attività economica e tipo di comune**

ATTIVITÀ ECONOMICHE TIPO DI COMUNE	CLASSI DI ADDETTI										Totale
	1	2	3 - 5	6 - 9	10 - 19	20 - 49	50 - 99	100 - 199	200 - 499	500 - 999	

**Tavola 13 - Unità locali delle imprese e delle istituzioni per tipo di unità locale, sezione, sottosezione, divisione e gruppo di attività economica, classe di addetti e tipo di comune**

ATTIVITÀ ECONOMICHE CLASSI DI ADDETTI TIPO DI COMUNE	UNITÀ LOCALI								
	OPERATIVE DELLE			AMMINISTRATIVO/GESTIONALI DELLE			TOTALE		
	Imprese	Istituzioni	Totale	Imprese	Istituzioni	Totale	Imprese	Istituzioni	Totale

**Tavola 14 - Addetti alle unità locali delle imprese e delle istituzioni per tipo di unità locale, sezione, sottosezione, divisione e gruppo di attività economica, classe di addetti e tipo di comune**

ATTIVITÀ ECONOMICHE CLASSI DI ADDETTI TIPO DI COMUNE	ADDETTI ALLE UNITÀ LOCALI								
	OPERATIVE DELLE			AMMINISTRATIVO/GESTIONALI DELLE			TOTALE		
	Imprese	Istituzioni	Totale	Imprese	Istituzioni	Totale	Imprese	Istituzioni	Totale

**Tavola 15 - Unità locali dipendenti da imprese e istituzioni plurilocalizzate e relativi addetti secondo la provincia della sede d'impresa o d'istituzione**

PROVINCE SEDI DI IMPRESA O DI ISTITUZIONE	UNITÀ LOCALI DELLE IMPRESE									
	INDUSTRIALI		DEI SERVIZI		TOTALE		UNITÀ LOCALI DELLE ISTITUZIONI		TOTALE	
	N.	Addetti	N.	Addetti	N.	Addetti	N.	Addetti	N.	Addetti

**Tavola 16 - Unità locali delle imprese e delle istituzioni e relativi addetti per classe di superficie coperta, sezione, sottosezione, divisione e gruppo di attività economica, classe di addetti e tipo di comune**

ATTIVITÀ ECONOMICHE CLASSI DI ADDETTI TIPO DI COMUNE	CLASSI DI SUPERFICIE COPERTA (mq)										UNITÀ LOCALI CON SUPERFICIE NON INDICATA	
	1 - 50		51 - 100		101 - 200		201 - 500		501 E PIÙ		N.	Addetti
	N.	Addetti	N.	Addetti	N.	Addetti	N.	Addetti	N.	Addetti		

**Tavola 17 - Unità locali delle imprese e delle istituzioni e relativa superficie coperta per classe di superficie, sezione, sottosezione, divisione e gruppo di attività economica, classe di addetti e tipo di comune**

ATTIVITÀ ECONOMICHE CLASSI DI ADDETTI TIPO DI COMUNE	CLASSI DI SUPERFICIE COPERTA (mq)						TOTALE	Unità locali con super- ficie non indicata			
	1 - 50		51 - 100		101 - 200				201 - 500		501 E PIÙ
	N.	Superficie	N.	Superficie	N.	Superficie	N.		Superficie	N.	Superficie

**Tavola 18 - Unità locali delle imprese e delle istituzioni e relativi addetti per classe di superficie non coperta, sezione, sottosezione, divisione e gruppo di attività economica, classe di addetti e tipo di comune**

ATTIVITÀ ECONOMICHE CLASSI DI ADDETTI TIPO DI COMUNE	CLASSI DI SUPERFICIE NON COPERTA (mq)										UNITÀ LOCALI CON SUPERFICIE NON INDICATA	
	1 - 50		51 - 100		101 - 200		201 - 500		501 E PIÙ		N.	Addetti
	N.	Addetti	N.	Addetti	N.	Addetti	N.	Addetti	N.	Addetti		

**Tavola 19 - Unità locali delle imprese e delle istituzioni e relativa superficie non coperta per classe di superficie, sezione, sottosezione, divisione e gruppo di attività economica, classe di addetti e tipo di comune**

ATTIVITÀ ECONOMICHE CLASSI DI ADDETTI TIPO DI COMUNE	CLASSI DI SUPERFICIE NON COPERTA (mq)						TOTALE	Unità locali con super- ficie non indicata			
	1 - 50		51 - 100		101 - 200				201 - 500		501 E PIÙ
	N.	Superficie	N.	Superficie	N.	Superficie	N.		Superficie	N.	Superficie

**Tavola 20 - Mezzi di trasporto in dotazione alle unità locali delle imprese e delle istituzioni per tipo, sezione, sottosezione, divisione e gruppo di attività economica, classe di addetti e tipo di comune**

ATTIVITÀ ECONOMICHE CLASSI DI ADDETTI TIPO DI COMUNE	MOTOVEICOLI		AUTOVETTURE		AUTOBUS		AUTOCARRI		RIMORCHI SEMIRI- MORCHI E MOTRICI		AUTOVEICOLI PER USI SPECIALI O PER TRASPORTI SPECIFICI		Unità locali con mezzi di trasporto non indicati
	Unità locali	N.	Unità locali	N.	Unità locali	N.	Unità locali	N.	Unità locali	N.	Unità locali		

**Tavola 21 - Addetti alle unità locali delle imprese e delle istituzioni per tipo di rapporto di lavoro e forma giuridica o istituzionale**

FORME GIURIDICHE O ISTITUZIONALI	DIPENDENTI											PERSONALE VOLONTARIO	
	Indipendenti	ALLE UNITÀ LOCALI DELLE IMPRESE			ALLE UNITÀ LOCALI DELLE ISTITUZIONI			TOTALE ADDETTI			Alle unità locali delle imprese	Alle unità locali delle istituzioni	
		Totale	Di cui part- time	Di cui con contratto formazione lavoro	Totale	Di cui part- time	Di cui con contratto formazione lavoro	In com- plesso	Di cui part- time	Di cui con contratto formazione lavoro			
MASCHI E FEMMINE													
MASCHI													
FEMMINE													

**Tavola 22 - Unità locali dipendenti da imprese la cui sede è fuori provincia per sezione, sottosezione, divisione e gruppo di attività economica, classe di addetti e tipo di comune**

ATTIVITÀ ECONOMICHE CLASSI DI ADDETTI TIPO DI COMUNE	SEDE D'IMPRESA IN ALTRA REGIONE											
	Sede d'im- presa nella stessa re- gione	CONFINANTE			NON CONFINANTE			Totale	Totale	Totale	Totale unità lo- cali	% unità lo- cali con sede fuori regione
		Stessa ripar- tizione geo- grafica	Diversa ripar- tizione geo- grafica	Totale	Stessa ripar- tizione geo- grafica	Diversa ripar- tizione geo- grafica	Totale					

**Tavola 23 - Addetti alle unità locali dipendenti da imprese la cui sede è fuori provincia per sezione, sottosezione, divisione e gruppo di attività economica, classe di addetti e tipo di comune**

ATTIVITÀ ECONOMICHE CLASSI DI ADDETTI TIPO DI COMUNE	SEDE D'IMPRESA IN ALTRA REGIONE											
	Sede d'im- presa nella stessa re- gione	CONFINANTE			NON CONFINANTE			Totale	Totale	Totale	Totale ad- detti unità lo- cali	% addetti alle unità lo- cali con sede fuori regione
		Stessa ripar- tizione geo- grafica	Diversa ripar- tizione geo- grafica	Totale	Stessa ripar- tizione geo- grafica	Diversa ripar- tizione geo- grafica	Totale					

**Tavola 24 - Unità locali delle imprese e superficie coperta per classe di superficie, sezione, sottosezione e divisione di attività economica, classe di addetti e tipo di comune**

ATTIVITÀ ECONOMICHE CLASSI DI ADDETTI TIPO DI COMUNE	CLASSI DI SUPERFICIE COPERTA (mq)										Unità locali con super- ficie non indicata	
	1 - 50		51 - 100		101 - 200		201 - 500		501 E PIÙ			TOTALE
	N.	Superficie	N.	Superficie	N.	Superficie	N.	Superficie	N.	Superficie		

**Tavola 25 - Unità locali operative del commercio fisso al minuto e addetti per classe di superficie di vendita, divisione, gruppo e classe di attività economica, classe di addetti e tipo di comune**

ATTIVITÀ ECONOMICHE CLASSI DI ADDETTI TIPO DI COMUNE	CLASSI DI SUPERFICIE DI VENDITA (mq)										UNITÀ LOCALI CON SUPERFICIE NON INDICATA	
	1 - 50		51 - 100		101 - 200		201 - 400		401 E PIÙ		N.	Addetti
	N.	Addetti	N.	Addetti	N.	Addetti	N.	Addetti	N.	Addetti		

**Tavola 26 - Unità locali operative del commercio fisso al minuto e superficie per classe di superficie di vendita, divisione, gruppo e classe di attività economica, classe di addetti e tipo di comune**

ATTIVITÀ ECONOMICHE CLASSI DI ADDETTI TIPO DI COMUNE	CLASSI DI SUPERFICIE DI VENDITA (mq)										TOTALE		Unità locali con super- ficie non indicata
	1 - 50		51 - 100		101 - 200		201 - 400		401 E PIÙ		N.	Superficie	
	N.	Superficie	N.	Superficie	N.	Superficie	N.	Superficie	N.	Superficie			

**Tavola 27 - Unità locali artigiane per classe di addetti, sezione, sottosezione, divisione, gruppo di attività economica e tipo di comune**

ATTIVITÀ ECONOMICHE TIPO DI COMUNE	CLASSI DI ADDETTI								Totale unità locali arti- giane	Totale unità locali	% unità lo- cali artigiane sul totale unità locali
	0 - 1	2	3	4	5	6 - 9	10 e più				

**Tavola 28 - Addetti alle unità locali artigiane per classe di addetti, sezione, sottosezione, divisione, gruppo di attività economica e tipo di comune**

ATTIVITÀ ECONOMICHE TIPO DI COMUNE	CLASSI DI ADDETTI								Totale ad- detti artigiani	Totale ad- detti	% addetti ar- tigiani sul to- tale addetti
	1	2	3	4	5	6 - 9	10 e più				

**Tavola 29 - Unità locali delle Istituzioni e superficie coperta per classe di superficie, sezione, sottosezione e divisione di attività economica, classe di addetti e tipo di comune**

ATTIVITÀ ECONOMICHE CLASSI DI ADDETTI TIPO DI COMUNE	CLASSI DI SUPERFICIE COPERTA (mq)										TOTALE		Unità locali con super- ficie non indicata
	1 - 50		51 - 100		101 - 200		201 - 500		501 E PIÙ		N.	Superficie	
	N.	Superficie	N.	Superficie	N.	Superficie	N.	Superficie	N.	Superficie			

**Tavola 30 - Unità locali delle istituzioni e addetti per classe di superficie coperta, forma istituzionale e tipo di comune**

FORME ISTITUZIONALI TIPO DI COMUNE	CLASSI DI SUPERFICIE COPERTA (mq)										UNITÀ LOCALI CON SUPERFICIE NON INDICATA	
	1 - 50		51 - 100		101 - 200		201 - 500		501 E PIÙ			
	N.	Addetti	N.	Addetti	N.	Addetti	N.	Addetti	N.	Addetti	N.	Addetti

**Tavola 31 - Unità locali delle istituzioni e superficie coperta per classe di superficie, forma istituzionale e tipo di comune**

FORME ISTITUZIONALI TIPO DI COMUNE	CLASSI DI SUPERFICIE COPERTA (mq)						TOTALE		Unità locali con super- ficie non indicata		
	1 - 50		51 - 100		101 - 200					201 - 500	
	N.	Superficie	N.	Superficie	N.	Superficie	N.	Superficie		N.	Superficie

**Tavola 32 - Mezzi di trasporto in dotazione alle unità locali delle istituzioni per tipo, forma istituzionale e tipo di comune**

FORME ISTITUZIONALI TIPO DI COMUNE	MOTOVEICOLI	AUTOVEETTURE	AUTOBUS	AUTOCARRI	RIMORCHI SEMIRI- MORCHI E MOTRICI	AUTOVEICOLI PER USI SPECIALI O PER TRASPORTI SPECIFICI	Unità locali con mezzi di trasporto non indicati
	Unità locali	N. Unità locali	N. Unità locali	N. Unità locali	N. Unità locali	N. Unità locali	

## DATI COMUNALI

**Tavola 33 - Imprese, istituzioni, unità locali e addetti per comune, sezione e sottosezione di attività economica**

ATTIVITÀ ECONOMICHE	TOTALE PROVINCIA				COMUNE DI .....				COMUNE DI .....			
	IMPRESE E ISTITU- ZIONI		UNITÀ LOCALI DELLE IMPRESE E DELLE ISTITUZIONI		IMPRESE E ISTITU- ZIONI		UNITÀ LOCALI DELLE IMPRESE E DELLE ISTITUZIONI		IMPRESE E ISTITU- ZIONI		UNITÀ LOCALI DELLE IMPRESE E DELLE ISTITUZIONI	
	N.	Addetti	N.	Addetti	N.	Addetti	N.	Addetti	N.	Addetti	N.	Addetti

**Tavola 34 - Imprese, istituzioni, unità locali e addetti nel comune capoluogo di provincia e nei comuni con oltre 40.000 abitanti per sezione di censimento e per sezione, sottosezione, divisione, gruppo di attività economica e classe di addetti**

ATTIVITÀ ECONOMICHE CLASSI DI ADDETTI	COMUNE DI .....				SEZ. 1				SEZ. ....			
	Imprese e isti- tuzioni		UNITÀ LOCALI		Imprese e isti- tuzioni		UNITÀ LOCALI		Imprese e isti- tuzioni		UNITÀ LOCALI	
	N.	Addetti	N.	Addetti	N.	Addetti	N.	Addetti	N.	Addetti	N.	Addetti



**Tavola 35 - Imprese, unità locali e addetti nel comune capoluogo di provincia e nei comuni con oltre 40.000 abitanti per sezione di censimento e per sezione, sottosezione, divisione, gruppo di attività economica e classe di addetti**

ATTIVITÀ ECONOMICHE CLASSI DI ADDETTI	COMUNE DI .....			SEZ. 1			SEZ. 2			SEZ. ...		
	UNITÀ LOCALI			UNITÀ LOCALI			UNITÀ LOCALI			UNITÀ LOCALI		
	Imprese	N.	Addetti	Imprese	N.	Addetti	Imprese	N.	Addetti	Imprese	N.	Addetti

**Tavola 36 - Istituzioni, unità locali e addetti nel comune capoluogo di provincia e nei comuni con oltre 40.000 abitanti per sezione di censimento e per sezione, sottosezione, divisione, gruppo di attività economica e classe di addetti**

ATTIVITÀ ECONOMICHE CLASSI DI ADDETTI	COMUNE DI .....			SEZ. 1			SEZ. 2			SEZ. ...		
	UNITÀ LOCALI			UNITÀ LOCALI			UNITÀ LOCALI			UNITÀ LOCALI		
	Istituzioni	N.	Addetti	Istituzioni	N.	Addetti	Istituzioni	N.	Addetti	Istituzioni	N.	Addetti

**Tavola 37 - Unità locali e addetti secondo la diffusione territoriale della sede di impresa e di istituzione per comune**

COMUNI SEDE DELLE UNITÀ LOCALI	UNITÀ LOCALI E ADDETTI DI									
	IMPRESE E ISTITUZIONI PLURILocalizzate CON SEDE									
	IN ALTRA REGIONE									
	Totale	Imprese e istituzioni unilocalizzate	Nello stesso comune	Fuori comune nella stessa provincia	Fuori provincia nella stessa regione	Nord	Centro	Mezzogiorno	Totale	Totale
UNITÀ LOCALI										
ADDETTI										

**Tavola 38 - Unità locali e addetti secondo la diffusione territoriale della sede di impresa per comune**

COMUNI SEDE DELLE UNITÀ LOCALI	UNITÀ LOCALI E ADDETTI DI									
	IMPRESE PLURILocalizzate CON SEDE									
	IN ALTRA REGIONE									
	Totale	Imprese unilocalizzate	Nello stesso comune	Fuori comune nella stessa provincia	Fuori provincia nella stessa regione	Nord	Centro	Mezzogiorno	Totale	Totale
UNITÀ LOCALI										
ADDETTI										

**Tavola 39 - Unità locali e addetti secondo la diffusione territoriale della sede di istituzione per comune**

COMUNI SEDE DELLE UNITÀ LOCALI	UNITÀ LOCALI E ADDETTI DI										
	ISTITUZIONI PLURILocalizzate CON SEDE										
	Totale	Istituzioni unilocalizzate	Nello stesso comune	Fuori comune nella stessa provincia	Fuori provincia nella stessa regione	IN ALTRA REGIONE				Totale	Totale
						Nord	Centro	Mezzogiorno	Totale		
UNITÀ LOCALI											
ADDETTI											

**Tavola 40 - Unità locali delle imprese e delle istituzioni per comune, classe di addetti, sezione e sottosezione di attività economica**

ATTIVITÀ ECONOMICHE	CLASSI DI ADDETTI											Totale
	0 - 1	2	3 - 5	6 - 9	10 - 19	20 - 49	50 - 99	100 - 199	200 - 499	500 - 999	1000 e più	
COMUNE DI .....												

**Tavola 41 - Addetti alle unità locali delle imprese e delle istituzioni per comune, classe di addetti, sezione e sottosezione di attività economica**

ATTIVITÀ ECONOMICHE	CLASSI DI ADDETTI											Totale
	1	2	3 - 5	6 - 9	10 - 19	20 - 49	50 - 99	100 - 199	200 - 499	500 - 999	1000 e più	
COMUNE DI .....												

## **B - QUALIFICHE PROFESSIONALI DEGLI ADDETTI ALLE ISTITUZIONI**

### **DIRIGENTI E ASSIMILATI**

Dirigente generale, superiore, I dirigente, livelli IX, X e XI comparto sanitario (area amministrativa, tecnologica e sanitaria), livelli I, II, III comparto ricerca, livelli X e IX comparto enti locali (II e I qualifica dirigenziale), livello X comparto enti pubblici non economici, magistrati, professori universitari (ordinari ed incaricati) I e II fascia, segretari 1/A, 1/B, II classe.

Per gli appartenenti alle FF.AA. e corpi assimilati sono da considerarsi come dirigenti gli ufficiali con grado superiore a quello di tenente colonnello.

### **DIRETTIVI E ASSIMILATI**

Analisti capo di progetto di ricerca, esperti di procedure, capi sala grandi sistemi, coordinatori dell'ispettorato del lavoro, per la politica dell'impiego del settore privato, direttori amministrativi, amministrativi contabili, didattici, ecologi direttori coordinatori, presidi, segretari comunali, specialisti di cooperazione internazionale coordinatori, direttivi ruolo a esaurimento.

Per gli appartenenti alle FF.AA. e corpi assimilati: tenente colonnello e maggiore.

### **FUNZIONARI E ASSIMILATI**

Aiuto regista, analista di organizzazione, di procedura, di progetto di ricerca, di sistema, economico finanziario, archeologo, architetto direttore, archivista di Stato ricercatore storico scientifico, bibliotecario, biologo, direttore, capitano di lungo corso padrone marittimo di I classe, capo sala macchine esperto, cartografo direttore, collaboratore tecnico enti di ricerca IV livello (ex specialista tecnico enti di ricerca, ex specialista tecnico statistico), conservatore di archivio notarile, direttore chimico, di area pedagogica, di istituto penitenziario, di servizio sociale, farmacista, fisico, medico, medico veterinario, docenti di conservatori, ecologo direttore, esperto cripto analista, in criminologia clinica, funzionario agrario, di amministrazione enti di ricerca IV livello (ex funzionario capo, ex esperto di amministrazione), amministrativo contabile, dell'ispettorato del lavoro, di biblioteca, di cancelleria, di elaborazione dati, di ufficio tecnico, per la politica dell'impiego nel settore privato, statistico, tributario, tecnico, U.n.e.p., geologo direttore, ingegnere direttore, investigatore di incidenti aerei, ispettore, della circolazione aerea e dell'assistenza volo, di produzione tecnico artistico, di volo, per le società fiduciarie e di revisione, psicologo coordinatore, redattore capo, revisore interprete traduttore, storico dell'arte.

Per gli appartenenti alle FF.AA. e corpi assimilati: capitano e tenente.

### **COLLABORATORI E ASSIMILATI**

Analista, cripto/T.L.C., architetto, assistente sociale coordinatore, biologo, capitano di lungo corso, aspirante a C.L.C., capo addetto al traffico aereo, di centro stampa, di sala macchine, tecnico, cartografo, chimico, collaboratore agrario, amministrativo, amministrativo contabile, archeologo, bibliotecario, dell'ispettorato del lavoro, di cancelleria, di elaborazione dati, di istituto penitenziario, di ufficio tecnico, direttore di mensa e/o casa, economico finanziario, per la politica dell'impiego nel settore privato, professionale, statistico, storico dell'arte, tributario, tecnico, U.n.e.p., docente scuole secondarie II e I grado, ecologo, farmacista, fisico, funzionario di amministrazione enti di ricerca (ex funzionario amministrativo), geologo, medico veterinario, programmatore di sistema, programmatore esperto, psicologo, redattore, vice conservatore archivio notarile, Vice ispettore di produzione tecnico artistica.

Per gli appartenenti alle FF.AA. e corpi assimilati: sottotenente.

### **ASSISTENTI E ASSIMILATI**

Addetto al traffico aereo, assistente amministrativo, bibliotecario, contabile, dell'ispettorato del lavoro, dei servizi all'estero, del servizio cifra ed intercettazioni, di elaborazione dati, economico finanziario, giudiziario, I.T.P., idrogeotopocartografico, linguistico, per le lavorazioni metalliche, poligrafico, restauratore, sanitario, sociale, socio-sanitario, statistico, tecnico, tecnico dei bacini, di laboratorio analisi, per l'elettronica, per la lavorazione di materiali non metallici, agrario, agrotecnico, della grafica e della pubblicità, delle industrie grafiche, di ricerca e di controllo sanitario, edile, elettromeccanico, fototelecinematografico, motorista, ottico, per l'area elettrica, per l'elettronica industriale, per l'elettrotecnica, per l'energia nucleare, per l'industria mineraria, per la

chimica industriale, per la chimica nucleare, per la lavorazione delle materie plastiche, per la termotecnica, per le lavorazioni farmaceutiche, per le tecnologie alimentari, per le telecomunicazioni, proto, subacqueo, tributario, U.N.E.P., ai servizi informativi dell'impiego nel settore privato, capo cuoco, macellaio, ostetrica, sala, unità operativa, collaboratore socio-assistenziale, di amministrazione (ex assistente amministrativo, consollista), tecnico enti di ricerca V e VI livello (ex specialista tecnico enti di ricerca, ex specialista tecnico statistico, ex collaboratore tecnico enti di ricerca, ex collaboratore tecnico statistico, ex capo tecnico, ex assistente agrario, ex assistente agritecnico, ex assistente tecnico agrario, ex assistente tecnico di laboratorio di analisi, ex assistente tecnico elettrico), comandante, consollista, delegato di spiaggia, dietista, direttore di macchina, docente scuole materne ed elementari, educatore, asilo nido, handicappati, logopedista, maestra scuola materna, odontotecnico capo, ostetrica, padrone marittimo per il traffico di seconda classe, perito di ematologia e immunoematologia, podologo, procedurista di organizzazione, programmatore, di gestione operativa, ragioniere, segretario tecnico di sanità, tecnico capo di radiologia e/o radioterapia, di centro trasfusionale, tecnico capo di anestesia, di rianimazione, di circolazione extracorporea e dialisi, ufficiale di coperta, di macchina, ecologico, vigilatrice penitenziaria sovrintendente.

Per gli appartenenti alle FF.AA. e corpi assimilati: sottufficiali.

#### OPERATORI E ASSIMILATI

Addetto ai terminali evoluti, ausiliario dei servizi all'estero, aggiustatore meccanico specializzato, apparecchiatore elettronico specializzato, armaiolo specializzato sperimentatore collaudatore al tiro, artificiere esplosivista specializzato, assistente ecologico, autista meccanico specializzato, cabinista, fototelecinematografico, cameriere direttore di sala e di bar, capo addetto ai servizi di vigilanza e custodia, capo operaio, collaudatore elettrico, elettromeccanico, meccanico, ottico, collaudatore per la lavorazione di materiali non metallici, comandante, computista, conduttore specializzato di motori navali, coordinatore di rimessa, cordaio specializzato, cuoco, direttore di macchina, disegnatore specializzato, elettricista specializzato, elettromeccanico specializzato, falegname specializzato, farista capo, fonico fototelecinematografico, fotocompositore specializzato, goniometrista specializzato, guardia di sanità, parco, idraulico specializzato, infermiere professionale, litografo specializzato, marinaio autorizzato al traffico, massochinesifisioterapista, meccanico specializzato grandi motori, missaggista montatore, motorista meccanico specializzato, muratore specializzato, odontotecnico, operatore amministrativo, amministrativo contabile, dell'area pedagogica, di sala macchine, fototelecinematografico, magazzinoiere, socio-sanitario, specializzato di macchine per le lavorazioni metalliche e plastiche, specializzato per l'alimentazione, specializzato per bacino, specializzato per la lavorazione dei profilati e laminati metallici, statistico, subacqueo specializzato, tecnico enti di ricerca (ex operatore specializzato, ex tecnico agrario, ex agente ausiliario di laboratorio tecnico, ex tecnico specializzato di laboratorio, ex addetto ai terminali evoluti, ex tecnico agrario specializzato), tecnico specializzato di laboratorio, tributario, U.N.E.P., specializzato per la lavorazione del vetro d'ottica, pittore specializzato, preparatore farmaceutico specializzato, registratore di dati, saldatore specializzato, sorvegliante di allevamento, stenodattilografo, tecnico agrario specializzato, di anestesia, rianimazione, circolazione extracorporea e dialisi, di centro trasfusionale, di radiologia medica, di radioterapia, telescrivente centralinista specializzato dei servizi della difesa all'estero, centralinista operatore radio specializzato, tipografo compositore specializzato, impressore specializzato, ufficiale di coperta, di macchina, idraulico, vigilatrice penitenziaria vicesovrintendente, vigile urbano, ittico, venatorio, ecc..

Per gli appartenenti alle FF.AA. e corpi assimilati: graduati.

#### COADIUTORI E ASSIMILATI

Addetto alle macchine ausiliarie, alle unità di acquisizione dati, agente ausiliario balneo-termale, ausiliario di laboratorio tecnico, socio-sanitario, aggiustatore meccanico, ottico, aiutocabinista fototelecinematografico, apparecchiatore elettronico, applicato, archivista, armaiolo sperimentatore collaudatore al tiro, artificiere esplosivista, attrezzista dell'area chimicomineraria, autista meccanico, buttero, cameriere, capobarca per il traffico nello Stato, ciniere, coadiutore, conducente di automezzi speciali, conduttore di motori navali, cordaio, dattilografo, dragatore, elettrici-

sta, elettromeccanico, falegname, farista, fotocompositore, fotografo editoriale, goniometrista, idraulico, infermiere generico, legatore, litografo, macellaio, marinaio conduttore, massaggiatore, messo notificatore, muratore, nostromo, operatore di amministrazione, (ex archivista, ex addetto macchine ausiliarie), di macchine per le lavorazioni metalliche e plastiche, di magazzino, per l'alimentazione, per la lavorazione dei profilati e laminati metallici, per le lavorazioni motoristiche e meccaniche, pittore, prelevatore di analisi, puericultrice, saldatore, sorvegliante idraulico, tecnico agrario, telefonista, telescrivente, operatore radio, tipografo compositore, impressore, vigilatrice penitenziaria.

#### ADDETTI AI SERVIZI AUSILIARI E ASSIMILATI

Addetto alla ristorazione, alle attrezzature e pulizie, alle lavorazioni, (operaio), alle lavorazioni agrarie, alle pulizie, ai servizi ausiliari e di anticamera (commesso, usciere), ai servizi di portierato e custodia, ai servizi, di vigilanza, aggiustatore, ausiliario socio-sanitario, bidello, conducente di mezzi, disinfettore, marinaio, necroforo, sguattero.

**C - TABELLE DI RAGGUAGLIO TRA LE CLASSIFICAZIONI DELLE ATTIVITÀ  
ECONOMICHE ADOTTATE PER I CENSIMENTI DEL 1991, 1981 E 1971**

**C1 – Tabella di ragguglio tra la classificazione delle attività economiche 1991 e 1981 per gruppo di attività (applicata alla Tav. 1.5).**

1991	1981	1991	1981	1991	1981	1991	1981	1991	1981
010	0132	155	4212	177	4363	251	482	294	3221
010	0416	156	0415	181	4531	252	483	295	323
010	0417	156	0433	182	4422	261	247	295	324
010	0439	156	0434	182	4532	262	2481	295	3251
010	044	156	416	182	4533	262	2482	295	3252
010	045	156	418	182	4534	262	2484	295	327
020	0201	157	0436	182	4535	263	2483	296	3167
020	0202	157	422	182	4536	264	241	296	3288
020	0203	158	0429	182	4537	265	2421	297	3164
050	0311	158	417	182	4538	265	2422	297	346
050	0312	158	419	182	4539	265	2423	300	3301
050	0321	158	420	182	454	266	243	311	342
050	0322	158	4211	183	456	267	245	312	-
101	111	158	4231	191	441	268	244	313	341
102	-	158	4232	192	4421	268	246	314	3433
103	-	158	4233	193	451	271	221	315	347
111	131	158	4234	193	452	272	222	316	3431
111	132	158	4235	201	461	273	223	316	3432
111	133	159	0418	202	462	273	2242	316	3434
112	134	159	0427	203	4631	274	2241	316	3481
120	150	159	0428	203	4632	275	311	316	3482
131	211	159	0432	204	464	281	3141	321	3454
132	212	159	424	205	465	281	3142	322	3442
141	2311	159	425	205	4661	282	315	322	3483
141	2313	159	427	205	4662	283	-	323	3451
141	2315	159	428	211	471	284	312	331	3443
142	2314	159	428	212	472	284	3133	331	372
143	232	160	0438	221	474	285	3135	332	3441
144	233	160	429	222	473	285	3136	332	371
145	2312	171	4312	223	3452	286	3161	333	3453
145	239	171	4313	223	4931	286	3162	334	373
151	0423	171	4321	231	120	286	3222	335	374
151	0431	171	4331	232	140	286	3131	341	351
151	0437	171	4341	233	-	287	3132	342	352
151	412	171	4342	241	251	287	3134	343	353
151	4311	171	4351	241	2561	287	3163	351	361
152	0435	172	4314	242	2568	287	3166	351	4633
152	415	172	4315	243	255	287	3168	352	362
152	4236	172	4322	244	257	287	3191	353	364
153	0414	172	4323	245	258	287	326	354	363
153	0426	172	4332	245	2592	291	3281	355	365
153	414	172	4343	246	2562	291	3282	361	3165
154	0411	172	4344	246	2563	291	3283	361	467
154	0421	172	4352	246	2564	291	3286	362	4911
154	0422	172	4353	246	2565	291	3253	362	4912
154	411	173	437	246	2566	292	3284	363	492
155	0412	174	455	246	2567	292	3285	364	4943
155	0413	175	438	246	2591	292	3287	365	4941
155	0424	175	439	246	2593	292	3289	365	4942
155	0425	175	439	247	260	292	3192	366	4663
155	413	176	4362	251	4811	293	321	366	495
155	413	177	4361	251	4812	293	321	366	495

**C1 segue – Tabella di ragguglio tra la classificazione delle attività economiche 1991 e 1981 per gruppo di attività (applicata alla Tav. 1.5).**

1991	1981	1991	1981	1991	1981	1991	1981	1991	1981
371	-	514	619	524	6484	652	8133	801	9324
372	-	515	6113	524	6485	652	8134	801	934
401	161	515	6116	524	6486	660	821	802	9322
402	162	515	612	524	6487	660	822	802	9323
403	163	515	613	524	649	660	823	802	9325
410	170	515	6152	524	6514	671	831	802	9326
451	5012	515	6157	524	6531	672	832	802	933
452	5011	515	621	524	6532	701	833	803	931
452	502	515	622	524	6533	702	834	804	935
453	503	516	6141	524	6534	703	-	804	936
454	504	516	6142	524	6535	711	844	851	951
455	-	516	6143	524	654	712	845	851	9521
501	6147	516	6144	525	655	713	841	851	9523
501	6511	516	6145	526	-	713	842	851	9524
502	6711	516	6146	527	672	713	843	851	9525
502	6712	517	6179	527	673	713	847	851	9527
503	6513	517	6182	527	674	714	846	851	9528
504	6512	521	6424	527	675	721	8393	851	9529
504	6713	521	6561	551	665	722	-	851	953
505	652	521	6562	552	666	723	-	851	954
511	631	522	6411	552	667	724	-	851	955
511	632	522	6412	553	661	725	3302	852	956
511	633	522	6413	554	662	726	-	853	961
511	634	522	6414	555	664	731	9401	853	962
511	635	522	6415	601	710	732	9402	900	921
511	636	522	6416	602	721	741	8135	900	922
511	637	522	6417	602	722	741	835	911	963
511	638	522	6418	602	723	741	836	911	964
511	639	522	6419	602	725	741	8391	912	965
512	6111	522	6418	602	723	741	8392	913	966
512	6112	522	6419	602	725	741	8371	913	967
512	6114	522	6421	603	724	742	9832	913	968
512	6115	522	6422	611	741	742	8372	921	4932
512	6117	522	6423	611	742	743	838	921	972
512	6118	523	643	612	730	744	-	921	973
512	6119	523	6441	621	750	745	-	922	974
513	6171	523	6442	622	-	746	8399	923	975
513	6172	523	6443	623	-	747	923	923	976
513	6173	524	6444	631	7721	748	4933	923	9792
513	6174	524	6444	631	773	748	496	923	9794
513	6175	524	6451	631	773	748	8394	924	-
513	6176	524	6452	632	761	748	8395	925	977
513	6177	524	6453	632	762	748	8396	926	978
513	6178	524	6454	632	763	748	8397	927	9791
514	6151	524	6455	632	764	748	8398	927	9793
514	6153	524	6456	633	771	748	9831	930	9522
514	6154	524	6457	634	7722	748	912	930	9526
514	6155	524	6461	641	7901	750	914	930	981
514	6156	524	6462	641	7902	750	915	930	982
514	6158	524	6471	642	7903	750	919	930	984
514	6159	524	6472	651	811	801	9321	930	984
514	616	524	6481	651	812				
514	6181	524	6482	652	8131				
514	6183	524	6483	652	8132				
514	6184	524	6483	652	8132				

**C2 - Tabella di composizione dei macro-settori economici secondo i codici di attività economica 1971, 1981 e 1991 (applicata alle Tavole 1.1, 1.3, 1.4, 1.6, 1.8 e 1.9).**

ATTIVITÀ	1971	1981	1991
<b>AGRICOLTURA</b>	103, 105, 10604/11/12/13/14, 30306	02, 03, 0132, 0416, 0417, 0439, 044, 045	01, 02, 05
<b>ESTRATTIVE</b>	2	11, 13, 15, 21, 23	10, 11, 12, 13, 14
<b>MANIFATTURIERA</b>	3 (escluso 30306, 30503, 31050/1/2/ 4/5, 31059/31060, 31801/2/3)  106 (escluso 10604, 10611/12/13/14)  40202, 50202	12, 14  22, 24, 25, 26  da 31 a 37 (escluso 3302)  da 41 a 49 (escluso 4932, 4933, 496)  041 (escluso 0416, 0417)  042, 043 (escluso 0439)	da 15 a 37
<b>ENERGIA</b>	5 (escluso 50202)	16, 17	40, 41
<b>COSTRUZIONI</b>	4 (escluso 40202)	50	45
<b>COMMERCIO</b>	601, 602, 603, 60401, 31050/1/2/5/9, 31060, 30503	61, 62, 63, 64, 65, 67	50, 51, 52
<b>ALBERGHI E PUBBLICI ESERCIZI</b>	606, 70103	66	55
<b>TRASPORTI E TELECOMUNICAZIONI</b>	7 (escluso 70103, 70304, 60404, 60405)	71, 72, 73, 74, 75, 76, 77, 79	60, 61, 62, 63, 64
<b>CREDITO E ASSICURAZIONI</b>	801, 802, 803 (escluso 80301)	81 (escluso 8135), 82, 831, 832	65, 66, 67
<b>SERVIZI E PUBBLICA AMMINISTRAZIONE</b>	ATTIVITÀ RESIDUE	ATTIVITÀ RESIDUE	ATTIVITÀ RESIDUE



### C3 – Ampliamento del campo di osservazione del Censimento 1991 rispetto ai precedenti Censimenti

DESCRIZIONE DELLE ATTIVITÀ	CENSIMENTO 1981	CENSIMENTO 1991
	Codici delle attività non censite nel 1971 (1)	Codici delle attività non censite nel 1981 (2)
<b>SERVIZI ALLE IMPRESE</b>		
Studi tecnici e affini	837.1	
Servizi di vigilanza e investigazione	839.9	
Consulenze legali	835.0	
Contabilità, consulenza fiscale, revisione conti	836.0	
<b>PUBBLICA AMMINISTRAZIONE E DIFESA-SERVIZI PUBBLICI E PRIVATI</b>		
Organi costituzionali-amministrazione pubblica e locale	911.0	
Amministrazione della giustizia	(3) 912.1	
Sicurezza sociale obbligatoria	919.0	
Istruzione universitaria	931.0	
Istruzione primaria e secondaria	932.0	
Scuole di formazione e perfezionamento professionale	933.0	
Istruzione di grado preparatorio	934.0	
Ricerca e sviluppo	940.0	
Servizi sanitari (con ricovero)	951.0	
Ambulatori e poliambulatori pubblici	952.1	
Stabilimenti idropinici ed idrotermali pubblici	952.2	
Centri di igiene mentale pubblici	952.3	
Laboratori di igiene e profilassi pubblici	952.4	
Altre istituzioni sanitarie pubbliche	952.5	
Laboratori di analisi cliniche, privati	952.7	
Studi di radiologia e radioterapia privati	952.8	
Altre istituzioni sanitarie, private	952.9	
Studi di medici privati	953.0	
Studi dentistici	954.0	
Servizi veterinari	956.0	
Assistenza sociale (senza ricovero)	961.0	
Assistenza sociale (con ricovero)	962.0	
Organizzazioni economiche ed associazioni professionali	963.0	
Organizzazioni sindacali dei datori di lavoro	964.0	
Organizzazioni sindacali dei lavoratori ed altre organizzazioni sindacali	965.0	
Enti ed associazioni turistiche (escluse le agenzie di viaggio)	967.0	
Servizi sociali non altrove classificati	968.0	
Biblioteche, musei, giardini botanici e zoologici	977.0	
Enti ed organizzazioni sportive	978.1	
Installazioni sportive delle amministrazioni pubbliche	978.2	
Installazioni sportive di istituzioni private	978.3	
Altri servizi personali non altrove classificati	984.2	
Difesa nazionale		(4) 75.22.0
Amministrazione della giustizia		(5) 75.23.0
Attività dei vigili del fuoco		75.25.0
Ospedali psichiatrici giudiziari		85.11.3
Attività professionali paramediche indipendenti		85.14.3

(1) Istat - «Classificazione delle attività economiche» - Metodi e norme n. 8, ed. 1981

(2) Istat - «Classificazione delle attività economiche» - Metodi e norme n. 11, ed. 1991

(3) Con esclusione di tutti i settori di competenza della Direzione Generale degli istituti di prevenzione e di pena

(4) Limitatamente alle sole strutture tecnico-amministrative

(5) Limitatamente a tutti i settori di competenza della Direzione Generale degli istituti di prevenzione e di pena



**istat**  
istituto nazionale di statistica

# 7° CENSIMENTO GENERALE DELL'INDUSTRIA E DEI SERVIZI

21 ottobre 1991  
(Legge 9 gennaio 1991, n. 11)

## QUESTIONARIO GENERALE

<b>A</b> NUMERO DI CODICE		<b>B</b> SEZIONE DI CENSIMENTO	
Comune		N°	
Provincia		<b>C</b> NUMERO D'ORDINE DEL QUESTIONARIO	
		Provvisorio	
		Definitivo	
Riservato ISTAT	Sezioni compilate		
	I II III IV		

### CODICE FISCALE DELL'IMPRESA O ISTITUZIONE

Società o istituzione												
Impresa individuale.												

### AVVERTENZE

Sono soggette al censimento - e quindi tenute alla compilazione del presente questionario - le imprese, le istituzioni e le unità locali (per le definizioni si rinvia alla «Guida» inserita nel questionario), che esercitano la propria attività, anche se in forma artigianale, nei settori dell'industria, del commercio, dei trasporti e comunicazioni, del credito e assicurazioni e servizi vari sia pubblici che privati, nonché quelle che esplicano la silvicoltura, la pesca e le attività di trasformazione annesse ad aziende agricole.

Per una corretta compilazione del questionario, è necessario leggere attentamente la già citata «Guida»: particolare importanza rivestono il codice fiscale, da indicare in ogni caso (sia per le sedi di impresa o di istituzione che per le singole unità locali), e l'attività esercitata che deve essere precisata con ogni possibile dettaglio.

### NOTIZIE INDICATIVE DELL'IMPRESA O ISTITUZIONE

Questo quadro deve essere sempre compilato, da tutte le unità censite, con le notizie relative alla sede unica o centrale (e non all'eventuale sede legale o sociale, fisicamente a se stante, la quale non rientra tra le unità da censire)

RAGIONE SOCIALE  
O DENOMINAZIONE

1  2  3  4

Via Piazza Località Altro (specificare)

--	--	--	--	--	--	--	--	--	--	--	--	--

n. civico

cap

comune

prov.

TELEFONO

prefisso

numero

TELEFAX

prefisso

numero

TELEX

numero

### ATTENZIONE

Per l'esatta individuazione delle Sezioni del questionario che devono essere compilate occorre stabilire se l'impresa o istituzione è **unilocalizzata** (svolge cioè la propria attività in un'unica Sede) o **plurilocalizzata** (gestisce più unità locali). In quest'ultimo caso si ha un'unità locale principale che si identifica come «Sede centrale» e una o più **unità locali** da essa dipendenti in corrispondenza di stabilimenti, negozi, depositi, filiali, sedi periferiche, ecc.. A seconda quindi del diverso tipo di unità censita, le Sezioni da compilare sono:

sede di impresa (unica o centrale)

**SEZ. II + SEZ. III**

unità locale di impresa (distinta dalla sede centrale)

**SEZ. I + SEZ. III**

sede di istituzione (unica o centrale)

**SEZ. II + SEZ. IV**

unità locale di istituzione (distinta dalla sede centrale)

**SEZ. I + SEZ. IV**

### SEZIONE I - NOTIZIE INDICATIVE DELL'UNITÀ LOCALE (italicamente distinta dalla sede centrale)

RAGIONE SOCIALE  
O DENOMINAZIONE

1  2  3  4

Via Piazza Località Altro (specificare)

--	--	--	--	--	--	--	--	--	--	--	--	--

n. civico

cap

comune

prov.

TELEFONO

prefisso

numero

TELEFAX

prefisso

numero

TELEX

numero

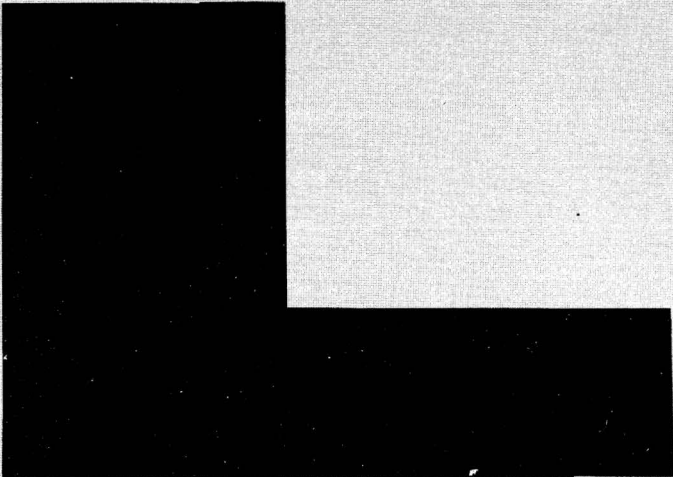

### SEGRETO STATISTICO E OBBLIGO DI RISPOSTA

Ai sensi dell'art. 9 della legge 9 gennaio 1991, n. 11, sulle notizie raccolte in occasione del censimento si applicano le disposizioni sul segreto di ufficio e sulla tutela del segreto statistico di cui agli artt. 8 e 9 del Decreto Legislativo 6 settembre 1989, n. 322.

I dati raccolti con il presente questionario non potranno essere diffusi se non in forma aggregata, in modo che non se ne possa trarre alcun riferimento individuale.

Ai sensi dell'art. 10 della legge sopra citata, è fatto obbligo alle persone fisiche ed ai legali rappresentanti delle persone giuridiche, delle amministrazioni, enti ed organismi oggetto del censimento di rispondere con precisione ed esattezza alle domande contenute nel questionario.

Coloro che non forniscano le notizie richieste, ovvero le forniscano scientemente errate o incomplete, sono soggetti alle sanzioni amministrative pecuniarie previste dall'art. 11 del Decreto Legislativo 6 settembre 1989, n. 322 (da lire quattrocentomila a lire quattro milioni, per violazioni da parte di persone fisiche, da lire un milione a lire dieci milioni, per violazioni da parte di enti e società) che verranno applicate con il procedimento ivi previsto.

Il Rilevatore

Data \_\_\_\_\_ 1991



**istat**  
istituto nazionale di statistica

ISTAT CIS.1

**7° CENSIMENTO GENERALE  
DELL'INDUSTRIA E DEI SERVIZI**

21 ottobre 1991  
(Legge 9 gennaio 1991, n. 11)

**QUESTIONARIO GENERALE**

A		NUMERO DI CODICE
Comune		
Provincia		

B		SEZIONE DI CENSIMENTO
N°		
C		NUMERO D'ORDINE DEL QUESTIONARIO
		Provvisorio
		Definitivo

CODICE FISCALE DELL'IMPRESA O ISTITUZIONE

Società o istituzione												
Impresa individuale.												

**SEZIONE II - IMPRESA O ISTITUZIONE** (non devono rispondere alle notizie riquadrate in rosso le istituzioni dell'Amministrazione Pubblica e le istituzioni sociali private)

**1 DIFFUSIONE TERRITORIALE DELL'IMPRESA O ISTITUZIONE**  
L'impresa o istituzione, oltre all'unità locale censita con il presente questionario, gestisce altre unità locali sul territorio nazionale?  
 SI 1  NO 2

**2 FORMA GIURIDICA O ISTITUZIONALE**

01 Impresa individuale  
 02 Società semplice o di fatto  
 03 Società in nome collettivo  
 04 Società per azioni  
 05 Società in accomandita  
 06 Società a responsabilità limitata  
 07 Società cooperativa  
 08 Azienda municipalizzata, provincializzata, regionalizzata  
 09 Ministero o organo costituzionale  
 10 Regione  
 11 Provincia  
 12 Comune  
 13 Comunità montana  
 14 Ente sanitario pubblico  
 15 Ente di previdenza  
 16 Ente economico o ente di ricerca  
 17 Ente di assistenza, culturale, sportivo  
 18 Associazione riconosciuta o fondazione  
 19 Associazione non riconosciuta  
 20 Altra forma (specificare)

**3 CLASSIFICAZIONE DELL'IMPRESA O ISTITUZIONE**  
(consultare attentamente la «Guida»)

**3.1 Attività esclusiva o principale:**

	Riservato ISTAT

**3.2 Altre attività:**

	Riservato ISTAT

	Riservato ISTAT

	Riservato ISTAT

**4 ALTRE NOTIZIE**

**4.1 L'impresa ha uffici, stabilimenti o depositi all'estero?**  
 SI 1  NO 2  
*In caso affermativo specificare:*  
 In Paesi CEE e altri  3  
 Solo in Paesi CEE  4  
 Solo in altri Paesi  5

**4.2 L'impresa, nell'ambito delle proprie attività, effettua direttamente e abitualmente operazioni di importazione e/o esportazione?**  
 SI 1  NO 2  
*In caso affermativo specificare:*

	Import.	Esport.
Paesi CEE e altri	<input type="checkbox"/> 3	<input type="checkbox"/> 6
Solo Paesi CEE	<input type="checkbox"/> 4	<input type="checkbox"/> 7
Solo altri Paesi	<input type="checkbox"/> 5	<input type="checkbox"/> 8

**4.3 L'impresa è iscritta all'albo delle imprese artigiane?**  
 SI 1  NO 2

**4.4 Tipo di produzione (solo per l'industria)**  
 in serie con lavorazione completamente automatizzata  3  
 in serie con lavorazione non completamente automatizzata  4  
 non in serie  5

**4.5 L'impresa o istituzione è consorziata o associata temporaneamente con altre strutture (imprese o istituzioni) per lo svolgimento delle proprie attività?**

SI 1  NO 2

**4.6 L'impresa o istituzione si avvale di attrezzature informatiche per lo svolgimento delle proprie attività?**

SI 3  NO 4

**4.7 L'impresa o istituzione utilizza beni capitali in leasing?**

SI 5  NO 6

**5** ELENCO DELLE UNITÀ LOCALI GESTITE DALL'IMPRESA O ISTITUZIONE SUL TERRITORIO NAZIONALE

Per le imprese o istituzioni «unilocalizzate» deve essere indicata al primo rigo (sede centrale) l'unica unità locale gestita. Per le imprese o istituzioni «plurilocalizzate» devono essere elencate tutte le unità locali operative e amministrativo/gestionali dipendenti, compresa quella del presente questionario, ubicate sul territorio nazionale, con i relativi addetti (colonna 7) alla data del censimento avendo cura di elencare innanzitutto la sede centrale di impresa, successivamente tutte le unità locali operative ed infine quelle amministrativo/gestionali.  
 Si precisa, inoltre, che occorre indicare dettagliatamente per ciascuna unità locale operativa l'attività esclusiva o principale esercitata, usando i termini tecnici ritenuti più appropriati in modo cioè che si possa individuare la specifica attività svolta. Per le unità locali amministrativo/gestionali deve essere indicata l'attività esclusiva o principale dell'impresa o istituzione riportata al punto 3.1.

N. d'ordine unità locale	Tipo unità locale (a)	Indirizzo dell'unità locale			Via, piazza, N.° (o località) (scrivere stampatello)	Attività esclusiva o principale esercitata nell'unità locale	Addetti alla data del censimento (b)
		Comune	Provincia (sigla)	5			
1	2	3	4	5	6	7	
1	SEDE CENTRALE						
2							
3							
4							
5							
6							
7							
8							
9							
10							
11							
12							
13							
← TOTALE UNITÀ LOCALI      Qualora lo spazio non sia sufficiente, compilare e allegare un prospetto analogo avendo cura di riportare il totale delle unità locali e il totale degli addetti sempre nel presente prospetto nelle rispettive caselle indicate dalle frecce.						TOTALE ADDETTI →	

(a) Per indicare il tipo di unità locale usare la seguente simbologia: **O** = operative; **A** = amministrativo/gestionale.  
 (b) Nell'indicare il numero degli addetti, tenere presente le istruzioni riportate nel successivo quesito 3 SEZIONE III - UNITÀ LOCALE DELL'IMPRESA o quesito 3 SEZIONE IV - UNITÀ LOCALE DELL'ISTITUZIONE.

Riservato ISTAT	<b>NOTIZIE DELL'IMPRESA</b>		<b>NOTIZIE DELL'UNITÀ LOCALE A CARATTERE COMUNALE (SEZ. I)</b>	
	Provincia _____	_ _	Provincia _____	_ _
	Comune _____	_ _	Comune _____	_ _

**SEZIONE III - UNITÀ LOCALE DELL'IMPRESA.** Questa sezione deve essere compilata da ogni unità locale dell'impresa sia operativa che amministrativa/gestionale. Se l'unità locale coincide con la sede d'impresa si deve compilare anche la Sezione II (Impresa e Istituzione) del presente questionario. 3

**1 TIPO DI UNITÀ LOCALE**

**1.1. Unità locale operativa**  1  
 si intende quella unità dove si attua la produzione di beni o la prestazione di servizi, destinabili o non destinabili alla vendita, variamente denominata secondo le consuetudini ed il tipo di attività economica (stabilimento, laboratorio, negozio, officina, ristorante, albergo, bar, ufficio, agenzia, magazzino, studio professionale, abitazione, scuola, ecc.)

**1.2. Unità locale amministrativo/gestionale**  2  
 si intende quella unità, purchè fisicamente e funzionalmente distinta da altra unità locale operativa, costituita dalla sede d'impresa o dagli uffici direttivi, amministrativi e tecnici ove si attuano attività inerenti all'organizzazione, alla gestione finanziaria, alla formazione del personale, alla contabilità, all'elaborazione dati, ecc.

**2 CLASSIFICAZIONE DELL'UNITÀ LOCALE**  
 (leggere attentamente la «Guida»)

**2.1 In quale dei seguenti settori l'unità locale svolge la sua attività esclusiva o principale?**

Industria  3  
 (comprese: la distribuzione di elettricità, gas, acqua, costruzioni, installazione di impianti ed escluse le riparazioni di auto, di motoveicoli, di elettrodomestici e di calzature)

Commercio e pubblici esercizi  4  
 (comprese: le riparazioni di auto, di motoveicoli, di elettrodomestici e di calzature)

Altre attività  5  
 (trasporti, credito e assicurazioni, altri servizi)

**2.2 Attività esclusiva o principale:**

\_\_\_\_\_ Riservato ISTAT  
 \_\_\_\_\_

**3 ADDETTI ALLA DATA DEL CENSIMENTO**  
 (Indicare tutto il personale occupato al 21 ottobre 1991 nell'unità locale anche se a tale data risulta assente per servizio, ferie, malattia o sospensione dal lavoro, cassa integrazione, ecc. Le qualifiche previste dai contratti di lavoro, nei diversi settori di attività economica, vanno assimilate alle denominazioni usate nel presente prospetto, secondo le specifiche istruzioni della «Guida». Una stessa persona non può essere indicata in più categorie o in più unità locali).

	Maschi		Totale	di cui a part-time
	1	2		
<b>INDIPENDENTI</b>				
3.1 Imprenditori, titolari, genitori, liberi professionisti, ecc. .... 01				XXX
3.2 Soci di cooperativa (esclusi i soci semplicemente iscritti o conferenti)..... 02				XXX
3.3 Familiari coadiuvanti .... 03				XXX
<b>DIPENDENTI</b>				
3.4 Dirigenti ..... 04				
3.5 Direttivi, quadri ..... 05				
3.6 Impiegati ..... 06				
3.7 Categorie speciali (intermedi) ..... 07				
3.8 Capi operai ..... 08				
3.9 Operai specializzati, qualificati, comuni ..... 09				
3.10 Apprendisti ..... 10				
3.11 Altro personale ..... 11				
3.12 TOTALE ADDETTI ..... 12				
3.13 Di cui con «contratto formazione e lavoro» (Legge 863 del 19/12/84) ..... 13				
3.14 PERSONALE VOLONTARIO (Indicare il personale volontario che presta attività anche se a tempo parziale presso l'unità locale) ..... 14				XXX

**2.3 Altre attività:**

\_\_\_\_\_ Riservato ISTAT  
 \_\_\_\_\_

Prodotti fabbricati (principali) \_\_\_\_\_

Prodotti venduti (principali) \_\_\_\_\_

Servizi prestati \_\_\_\_\_

**4 MEZZI DI TRASPORTO SU STRADA IN DOTAZIONE ALL'UNITÀ LOCALE**  
 (Indicare i mezzi di trasporto sia in proprietà che in leasing; in tutti gli altri casi barrare trasversalmente il quadro)

	Numero
Motoveicoli (a) .....	1
Autovetture (b) a benzina .....	2
ad altro tipo di alimentazione .....	3
Autobus .....	4
Autocarri con portata utile fino a 1.900 kg. ....	5
Autocarri con portata utile oltre 1.900 kg .....	6
Motrici per semirimorchi (c) .....	7
Autoveicoli per uso speciale (d) .....	8
Rimorchi e semirimorchi (e) .....	9

(a) Compresi: motocicli, motocarozzelle, motoleggere, motoveicoli per uso speciale (escluse le biciclette a motore).  
 (b) Comprese: le autovetture per il trasporto promiscuo.  
 (c) Veicoli destinati al traino e non atti a portare carico utile proprio.  
 (d) Autoambulanze, autocisternati, autocarri per carni macellate, per immondizie, autospartineve, autopompe, autoscale, automezzi Radio TV, autobetoniere, ecc.  
 (e) Tutti i tipi di rimorchi compresi quelli per uso speciale.

**5 AMBIENTE** (ai punti 5.2 e 5.4 possono essere fornite più risposte)

**5.1 Esistono impianti di abbattimento delle emissioni atmosferiche?**

SI 1  NO 2

**5.2 In caso affermativo per quale inquinante:**

ossidi di zolfo .....  3  
 ossidi di azoto .....  4  
 polveri .....  5  
 altri .....  6  
(specificare)

**5.3 Sono utilizzati impianti di depurazione delle acque di scarico?**

SI 1  NO 2

**5.4 In caso affermativo indicare**

*Impianto proprio:*

biologico .....  3  
 chimico/fisico .....  4  
 altro tipo .....  5  
(specificare)

*Impianto consortile:*

con pretrattamento .....  6  
 senza pretrattamento .....  7

**5.1** Per impianto di abbattimento delle emissioni atmosferiche si intende qualsiasi apparecchiatura installazione o dispositivo atto alla riduzione delle emissioni all'esterno in atmosfera di sostanze inquinanti, prodotte dagli impianti di combustione, nei processi industriali ecc. I camini non sono considerati impianti di abbattimento.

**5.3** Per impianto di depurazione delle acque di scarico si intende una installazione adibita a trattamenti che permettano di eliminare totalmente o parzialmente dalle acque di scarico le sostanze inquinanti.

**5.4 Impianto di tipo biologico:** la depurazione è effettuata attraverso processo a tanghi attivati e/o filtri percolatori, biodischi, processo anaerobico.

**Impianto di tipo chimico-fisico:** la depurazione è effettuata attraverso processi di chiariflocculazione e/o assorbimento su carboni attivi, precipitazione di composti inquinanti (metalli pesanti o altri), processi termici (distillazione, incenerimento), sedimentazione.

**Impianto di altro tipo:** la depurazione è effettuata attraverso trattamenti non tradizionali (ultrafiltrazione, osmosi inversa, distillazione, ossidazione ad umido).

Il pretrattamento si ha quando le acque di scarico vengono inviate all'impianto consortile dopo il trattamento previsto dalla tabella C della legge 319 del 1976.

**6 SUPERFICI E LOCALI UTILIZZATI** (la superficie deve essere arrotondata all'unità)

**6.1 Superficie coperta mq** \_\_\_\_\_

(Indicare la superficie complessiva coperta dell'unità locale espressa in metri quadrati. Per superficie complessiva coperta si intende la superficie dell'unità locale delimitata orizzontalmente e verticalmente in modo permanente. Nel caso in cui la superficie coperta dell'unità locale si sviluppi su piani diversi, occorre considerare la somma delle superfici coperte di ciascun piano).

**6.2 Superficie non coperta mq** \_\_\_\_\_

(Indicare tutte le superfici non coperte utilizzate dall'unità locale per l'esercizio delle sue attività comprese le superfici pubbliche, purché autorizzate).

**6.3 Superficie di vendita** (esclusivamente per il commercio al minuto secondo la definizione riportata nella «Guida»).

mq \_\_\_\_\_

**6.4 I locali utilizzati sono in proprietà?** .....  SI 1  NO 2

**7 ADDETTI E ORE DI LAVORO - ANNO 1990 (\*)**

**7.1 Indicare gli addetti che erano in forza presso l'unità locale alle date sotto indicate.**

Date	Numero addetti		Totale
	Indipendenti	Dipendenti	
31-03-90			
30-06-90			
30-09-90			
31-12-90			

**7.2 Indicare il numero delle ore di lavoro effettivamente prestate nel 1990** (il numero delle ore deve essere indicato in migliaia senza decimali).

Addetti	Numero ore di lavoro
Indipendenti	migliaia _____
Dipendenti	migliaia _____
<b>TOTALE</b>	migliaia _____

Al punto 7.1 indicare gli addetti in forza nell'unità locale alle date indicate, cioè alla fine dei trimestri dell'anno 1990, anche se alle relative date risultavano assenti per servizio, ferie, malattia, sospensione dal lavoro, cassa integrazione ecc.

Al punto 7.2 indicare il numero delle ore di lavoro, effettivamente prestate nel 1990, sia per gli indipendenti che per i dipendenti, quale somma delle ore ordinarie e di quelle straordinarie: non vanno comprese quelle relative a scioperi, aspettativa, cassa integrazione. Per i dipendenti i dati devono essere desunti dalle fonti disponibili (per es. dichiarazione delle retribuzioni corrisposte ai dipendenti Mod. 10 SM INAIL ecc.).

Per gli indipendenti è necessario quantificare le ore di lavoro che ciascun «indipendente» dedica giornalmente alla propria attività e moltiplicare detto valore per il numero delle giornate lavorate nel corso dell'anno.

(\*) Per le unità locali non esistenti al 1° gennaio 1990 o non aventi addetti in forza in ciascun mese dell'anno, barrare trasversalmente i quadri 7.1 e 7.2. Per quelle che, pur essendo state totalmente inattive per l'intero anno, hanno avuto addetti in forza (sia pure limitatamente a qualche mese), si devono indicare gli addetti al punto 7.1 e barrare trasversalmente il quadro 7.2. Per tutti gli altri casi compilare entrambi i quadri.

Riservato ISTAT	NOTIZIE DELL'ISTITUZIONE	_ _ _	NOTIZIE DELL'UNITÀ LOCALE A CARATTERE COMUNALE (Sez. I)	_ _ _
	Provincia _____	_ _ _	Provincia _____	_ _ _
	Comune _____	_ _ _	Comune _____	_ _ _

**SEZIONE IV - UNITÀ LOCALE DELL'ISTITUZIONE.** Questa sezione deve essere compilata da ogni unità locale dell'istituzione sia operativa che amministrativo/gestionale. Se l'unità locale coincide con la sede dell'istituzione si deve compilare anche la Sezione II (impresa o istituzione) del presente questionario. 4

**1 TIPO DI UNITÀ LOCALE**

1.1. Unità locale operativa \_\_\_\_\_  1

si intende quella unità dove si attua la produzione di beni, o la prestazione di servizi, destinabili o non destinabili alla vendita, variamente denominata secondo le consuetudini ed il tipo di attività economica (stabilimento, negozio, ufficio, magazzino, scuola, ospedale, dogana, intendenza, ecc.)

1.2. Unità locale amministrativo/gestionale \_\_\_\_\_  2

si intende quella unità, purchè fisicamente e funzionalmente distinta da altra unità locale operativa, costituita dalla sede dell'istituzione o dagli uffici direttivi, amministrativi e tecnici ove si attuano attività inerenti all'organizzazione, alla gestione finanziaria, alla consulenza legale e commerciale, alla formazione del personale, alla contabilità, all'elaborazione dati, ecc.

**3 DIPENDENTI ALLA DATA DEL CENSIMENTO**

(Indicare tutto il personale occupato al 21 ottobre 1991 nell'unità locale anche se a tale data risulta assente per servizio, ferie, malattia, sospensione dal lavoro, ecc. Le qualifiche previste dai diversi contratti di lavoro, riguardanti i dipendenti delle istituzioni, vanno assimilate alle denominazioni usate nel presente prospetto, secondo l'apposita tabella della «Guida». Una stessa persona non può essere indicata in più categorie o in più unità locali).

	Maschi		Femmine		Totale	di cui a part-time	
	1	2	3	4		3	4
<b>DIPENDENTI</b>							
3.1 Dirigenti e assimilati ..... 04							
3.2 Direttivi e assimilati ..... 05							
3.3 Funzionari e assimilati .. 06							
3.4 Collaboratori e assimilati 07							
3.5 Assistenti e assimilati .... 08							
3.6 Operatori e assimilati .... 09							
3.7 Coadiutori e assimilati ... 10							
3.8 Addetti ai servizi ausiliari e assimilati ..... 11							
3.9 TOTALE DIPENDENTI ..... 12							
3.10 Di cui con «contratto formazione e lavoro» (Legge 863 del 19/12/84) ..... 13							
3.11 PERSONALE VOLONTARIO (indicare il personale volontario che presta attività anche se a tempo parziale presso l'unità locale) ..... 14							XXX

**2 CLASSIFICAZIONE DELL'UNITÀ LOCALE**  
(leggere attentamente la «Guida»)

2.1 Attività esclusiva o principale:

	Riservato ISTAT
	_ _ _ _

2.2 Altra attività:

	Riservato ISTAT
	_ _ _ _

**4 MEZZI DI TRASPORTO SU STRADA IN DOTAZIONE ALL'UNITÀ LOCALE**

(Indicare i mezzi di trasporto sia in proprietà che in leasing; in tutti gli altri casi barrare trasversalmente il quadro)

	Numero
Motoveicoli (a) .....	1
Autovetture (b) a benzina .....	2
ad altro tipo di alimentazione .....	3
Autobus .....	4
Autocarri con portata utile fino a 1.900 kg. ....	5
Autocarri con portata utile oltre 1.900 kg. ....	6
Motrici per semirimorchi (c) .....	7
Autoveicoli per uso speciale (d) .....	8
Rimorchi e semirimorchi (e) .....	9

(a) Compresi: motocicli, motocarozzelle, motoleggere, motoveicoli per uso speciale (escluse le biciclette a motore).

(b) Comprese: le autovetture per il trasporto promiscuo.

(c) Veicoli destinati al traino e non atti a portare carico utile proprio.

(d) Autoambulanze, autocisternati, autocarri per carni macellate, per immondizie, autospartineve, autopompe, autoscale, automezzi Radio TV, autobetoniere, ecc.

(e) Tutti i tipi di rimorchi compresi quelli per uso speciale.



**5 AMBIENTE** (ai punti 5.2 e 5.4 possono essere fornite più risposte)

**5.1 Esistono impianti di abbattimento delle emissioni atmosferiche?**

SI 1  NO 2

**5.2 In caso affermativo per quale inquinante:**

ossidi di zolfo .....  3  
 ossidi di azoto .....  4  
 polveri .....  5  
 altri .....  6  
(specificare)

**5.3 Sono utilizzati impianti di depurazione delle acque di scarico?**

SI 1  NO 2

**5.4 In caso affermativo indicare:**

*Impianto proprio:*

biologico .....  3  
 chimico/fisico .....  4  
 altro tipo .....  5  
(specificare)

*Impianto consortile:*

con pretrattamento .....  6  
 senza pretrattamento .....  7

**5.1** Per impianto di abbattimento delle emissioni atmosferiche si intende qualsiasi apparecchiatura, installazione o dispositivo atto alla riduzione delle emissioni all'esterno in atmosfera di sostanze inquinanti, prodotte dagli impianti di combustione, nei processi industriali ecc. I camini non sono considerati impianti di abbattimento.

**5.3** Per impianto di depurazione delle acque di scarico si intende una installazione adibita a trattamenti che permettano di eliminare totalmente o parzialmente dalle acque di scarico le sostanze inquinanti.

**5.4 Impianto di tipo biologico:** la depurazione è effettuata attraverso processo a fanghi attivati e/o filtri percolatori, biodischi, processo anaerobico.

**Impianto di tipo chimico-fisico:** la depurazione è effettuata attraverso processi di chiariflocculazione e/o assorbimento su carboni attivi, precipitazione di composti inquinanti (metalli pesanti o altri), processi termici (distillazione, incenerimento), sedimentazione.

**Impianto di altro tipo:** la depurazione è effettuata attraverso trattamenti non tradizionali (ultrafiltrazione, osmosi inversa, distillazione, ossidazione ad umido).

Il pretrattamento si ha quando le acque di scarico vengono inviate all'impianto consortile dopo il trattamento previsto dalla tabella C della legge 319 del 1976.

**6 ALTRE NOTIZIE**

**6.1 Superficie coperta mq** \_\_\_\_\_

(Indicare la superficie complessiva coperta dell'unità locale espressa in metri quadrati arrotondati all'unità).

Per superficie complessiva coperta si intende la superficie dell'unità locale delimitata orizzontalmente e verticalmente in modo permanente. Nel caso in cui la superficie coperta dell'unità locale si sviluppi su piani diversi, occorre considerare la somma delle superfici coperte di ciascun piano.

**6.2 Superficie non coperta mq** \_\_\_\_\_

(Indicare tutte le superfici non coperte utilizzate dall'unità locale per l'esercizio delle sue attività comprese le superfici pubbliche, purché autorizzate).

**6.3 Il luogo dove opera l'unità locale è:** (barrare un solo codice)

in proprietà .....  1  
 in affitto da privati .....  2  
 in affitto da istituzioni .....  3  
 altro titolo .....  4

**6.4 Il luogo dove opera l'unità locale è:** (barrare un solo codice)

fabbricato del patrimonio archeologico monumentale (monumento, museo, teatro, chiesa, ecc.) .....  5  
 altro tipo di fabbricato o porzione di fabbricato .....  6  
 terreno attrezzato a sport, destinato a parco, giardino e altri usi .....  7

**6.5 L'unità locale si avvale di uno o più archivi di riferimento per la prestazione dei servizi?**  SI 1  NO 2

In caso affermativo specificare se trattati di archivi costituiti per:

informatizzati  Non informatizzati

obbligo di legge .....  3  5  
 operatività interna .....  4  6

**6.6 L'unità locale svolge la sua attività a diretto contatto con il pubblico?**  SI 1  NO 2

In caso affermativo specificare:  
 il numero di ore di apertura al pubblico per settimana:  
 in totale .....     
 nelle ore pomeridiane .....

il numero di eventuali appositi sportelli:  
 in totale .....     
 gestiti con l'ausilio di attrezzature informatiche .....

**6.7 Tra le seguenti tecnologie indicare quali vengono adottate o meno nell'unità locale** (barrare un solo quadratino per riga. In caso negativo barrare il quadratino «Non adottata»).

	Non Adottata	Adottata in via sperimentale	A regime
	1	2	3

Progettazione tramite calcolatore ..... 01

Sistemi automatici di controllo processo ..... 02

Sistemi automatici di movimentazione e immagazzinamento ..... 03

Sistemi di cartografia automatizzata ..... 04

Sistemi automatizzati per prenotazioni ..... 05

Analisi cliniche automatizzate ..... 06

Apparecchiature mediche speciali (TAC, ecografia, laser, ecc.) ..... 07

Certificazione automatizzata ..... 08

Sistemi automatizzati rilevazione presenze ..... 09

Sistemi trattamento parola ..... 10

Sistemi automatizzati gestione procedure amministrative e contabili ..... 11

Posta elettronica ..... 12

Sistemi di microfilmatura ..... 13

Sistemi di accesso a banche dati ..... 14

**6.8 Dotazione di attrezzature informatiche nell'unità locale** (in caso totalmente negativo barrare trasversalmente il quadro)

	Numero
Sistemi centrali di elaborazione ..... 1	<input type="text"/>
Mini elaboratori ..... 2	<input type="text"/>
Personal Computer ..... 3	<input type="text"/>
Computer portatili ..... 4	<input type="text"/>
Terminali ..... 5	<input type="text"/>

**6.9 Le attrezzature indicate al punto precedente sono utilizzate:**

esclusivamente per erogare servizi .....  1  
 esclusivamente per la gestione interna (bilancio, personale, ecc.) .....  2  
 per entrambe le finalità .....  3



**istat**  
istituto nazionale di statistica

ISTAT CIS.2

**7° CENSIMENTO GENERALE  
DELL'INDUSTRIA E DEI SERVIZI**

21 ottobre 1991  
(Legge 9 gennaio 1991, n. 11)

**QUESTIONARIO PER IL COMMERCIO AMBULANTE**  
(Commercio su aree pubbliche)

A		NUMERO DI CODICE
Comune		
Provincia		

B		SEZIONE DI CENSIMENTO
N°		
C		NUMERO D'ORDINE DEL QUESTIONARIO
		Provvisorio
		Definitivo

Per i quesiti seguiti da quadratino barrare così  la risposta che fa al caso; per gli altri quesiti scrivere in stampatello.

Il presente questionario deve essere compilato per ogni esercizio di commercio ambulante, sia a posteggio fisso che mobile, purchè il titolare eserciti tale commercio come attività esclusiva o principale.

Non sono da comprendere gli esercizi il cui titolare: a) gestisce contemporaneamente un negozio o una azienda artigiana; b) vende direttamente la produzione propria in forma ambulante; c) esercita tale attività occasionalmente o in determinati periodi stagionali.

NON SONO CONSIDERATI VENDITORI AMBULANTI, E PERTANTO SONO TENUTI A COMPILARE IL MOD. ISTAT CIS.1, COLORE CHE VENDONO NEI MERCATI ALL'INGROSSO, O IN CHIOSCHI, BARACCHE E SIMILI, FISSATI STABILMENTE AL SUOLO FUORI AREE ATTREZZATE.

**SEZIONE I - NOTIZIE GENERALI**  
ATTIVITÀ ESCLUSIVA O PRINCIPALE (barrare un solo codice)

<b>1</b> A POSTEGGIO FISSO		A POSTEGGIO MOBILE	
Alimentari e bevande	<input type="checkbox"/> 526 21	Alimentari e bevande	<input type="checkbox"/> 526 33
Tessuti	<input type="checkbox"/> 526 22	Tessuti e articoli di abbigliamento	<input type="checkbox"/> 526 34
Abbigliamento	<input type="checkbox"/> 526 23	Altro commercio ambulante	<input type="checkbox"/> 526 35
Calzature e pelletterie	<input type="checkbox"/> 526 24		
Mobili e articoli diversi per uso domestico	<input type="checkbox"/> 526 25		
Articoli di occasione	<input type="checkbox"/> 526 26		
Altri prodotti n.a.c.	<input type="checkbox"/> 526 27		

**2** INDICARE SE L'ESERCIZIO DEL COMMERCIO AMBULANTE VIENE SVOLTO NEL TERRITORIO

di un solo Comune 1  di più Comuni 2

**A — NOTIZIE SUL TITOLARE** (Scrivere preferibilmente in stampatello)

Cognome e nome \_\_\_\_\_

Indirizzo \_\_\_\_\_ N. \_\_\_\_\_  
(Via, piazza, viale, largo, località, ecc.)

Comune di residenza \_\_\_\_\_

C.A.P. \_\_\_\_\_ PROV. \_\_\_\_\_

DATA \_\_\_\_\_ FIRMA DEL RILEVATORE \_\_\_\_\_

**B — TAGLIANDO DA CONSEGNARSI AL CENSITO**

COMUNE E DATA DELLA COMPILAZIONE DEL QUESTIONARIO

Comune \_\_\_\_\_

Data \_\_\_\_\_

N.B. Il presente tagliando serve a comprovare l'effettuata compilazione del questionario e deve, pertanto, essere conservato fino al 31 gennaio 1992.

ROMA - ISTITUTO POLIGRAFICO E ZECCA DELLO STATO - I.S.

**SEZIONE II - ADDETTI E MEZZI DI TRASPORTO**

**3 ADDETTI**

Indicare il personale addetto all'esercizio alla data del 21 ottobre 1991

3.1 Titolare .....	1
3.2 Familiari coadiuvanti .....	2
3.3 Apprendisti .....	3
3.4 Altro personale .....	4
<b>Totale . . . . .</b>	<b>5</b>

	Maschi	Femmine	Totale
1		2	

**4 MEZZI DI TRASPORTO**

Indicare i mezzi di trasporto in dotazione all'esercizio alla data del 21 ottobre 1991

4.1 Motoveicoli (1) .....	1
4.2 Autovetture (2) .....	2
4.3 Autocarri .....	3
con portata utile oltre 1.900 Kg. ....	4
con portata utile fino a 1.900 Kg. ....	5
4.4 Autonegozi (automarket) .....	6
4.5 Altri mezzi di trasporto .....	7

Numero

(1) Compresi motocicli, motocarrozette, motoleggere, motoveicoli per uso speciale (escluse le biciclette a motore).  
 (2) Comprese le autovetture per il trasporto promiscuo.

**SEGRETO STATISTICO E OBBLIGO DI RISPOSTA**

Ai sensi dell'art. 9 della legge 9 gennaio 1991, n. 11, sulle notizie raccolte in occasione del censimento si applicano le disposizioni sul segreto di ufficio e sulla tutela del segreto statistico di cui agli artt. 8 e 9 del Decreto Legislativo 6 settembre 1989, n. 322.

I dati raccolti con il presente questionario non potranno essere diffusi se non in forma aggregata, in modo che non se ne possa trarre alcun riferimento individuale.

Ai sensi dell'art. 10 della legge sopracitata, è fatto obbligo alle persone fisiche ed ai legali rappresentanti delle persone giuridiche, delle amministrazioni, enti e organismi oggetto del censimento di rispondere con precisione ed esattezza alle domande contenute nel questionario.

Coloro che non forniscano le notizie richieste, ovvero le forniscano scientemente errate o incomplete, sono soggetti alle sanzioni amministrative pecuniarie previste dall'art. 11 del Decreto Legislativo 6 settembre 1989, n. 322 (da lire quattrocentomila a lire quattro milioni, per violazioni da parte di persone fisiche, da lire un milione a lire dieci milioni, per violazioni da parte di enti e società) che verranno applicate con il procedimento ivi previsto.





I dati del Censimento del 1991 pubblicati nei fascicoli provinciali, regionali e nel fascicolo Italia consentono di approfondire la conoscenza delle caratteristiche strutturali dell'apparato produttivo del paese.

Sono descritti aspetti settoriali, dimensionali, relativi all'operatività e alla localizzazione territoriale di imprese, istituzioni e unità locali.

Informazioni dettagliate sono disponibili anche su floppy-disk.