



SISTEMA STATISTICO NAZIONALE
ISTITUTO NAZIONALE DI STATISTICA

Istituto Nazionale di Statistica
UFFICIO REGIONALE - PUGLIA
Biblioteca - Coll.

Istituto Nazionale di Statistica
UFFICIO REGIONALE - PUGLIA
Biblioteca - Coll.

IMPRESE ISTITUZIONI E UNITÀ LOCALI

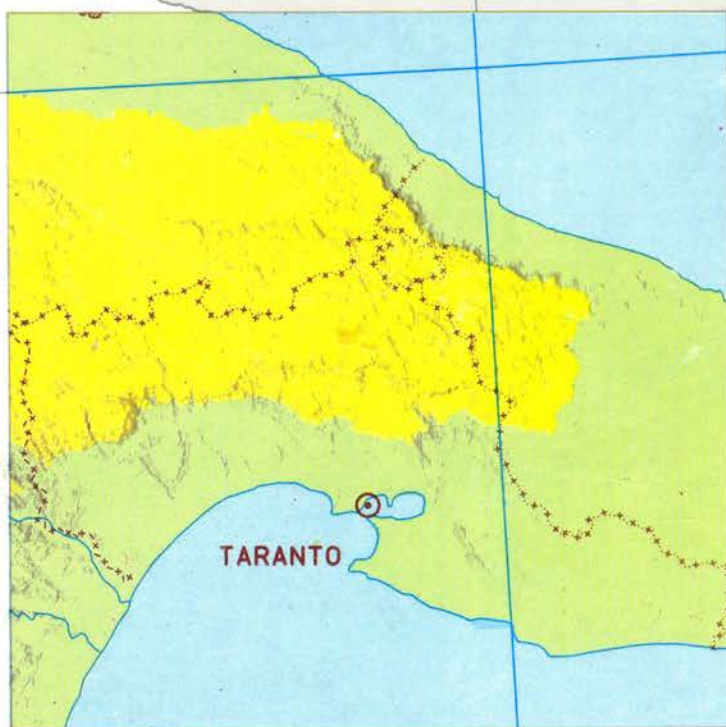

FASCICOLO PROVINCIALE
TARANTO

7° CENSIMENTO GENERALE DELL'INDUSTRIA E DEI SERVIZI
21 ottobre 1991



i centri dell'ISTAT

come accedere all'informazione statistica

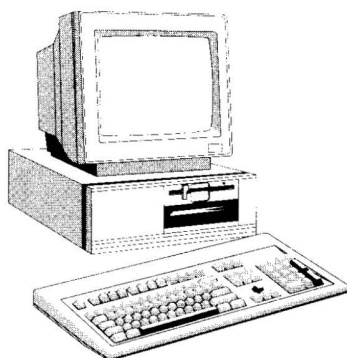

LA BIBLIOTECA CENTRALE

È il più ricco archivio italiano di testi statistici, con oltre 130.000 volumi provenienti da ogni parte del mondo. Funziona come centro di documentazione ed è dotata delle più moderne attrezzature.

Roma, (00184) Via Cesare Balbo, 16
(Orario: lun. - ven. 9.30 - 13.00)
Tel. (06) 46732380 - 46732384

Attivo dal 1989, il Centro Diffusione è una struttura pluriservizi che permette di rendere l'informazione statistica realmente accessibile a tutti.

È possibile reperirvi, per la consultazione o l'acquisto, tutte le pubblicazioni e i floppy-disk dell'Istat, consultare banche dati, richiedere certificazioni sui prezzi e sulle retribuzioni, usufruire, anche per telefono, di un servizio informazione e assistenza.

Tutto ciò in tempo reale, senza trafile burocratiche. Un prezioso punto di riferimento per ricercatori, studenti, operatori economici, funzionari pubblici e per chiunque voglia saperne di più sul nostro Paese.

Roma, (00184) Via Cesare Balbo, 11a
(Orario: lun. - ven. 9.00 - 13.00 e 15.00 - 18.30)
Tel. (06) 4827666-46733102-3-4-5-6

**IL CENTRO
DIFFUSIONE**

GLI UFFICI REGIONALI

I 18 Uffici regionali svolgono, sul territorio, attività di informazione ed assistenza agli utenti, anche grazie ad un terminale collegato con la banca dati centrale ed a biblioteche dove è possibile consultare le pubblicazioni Istat. Promuovono, inoltre, incontri con gli studenti presso le scuole per illustrare come si produce, si diffonde e si utilizza l'informazione statistica.

Piemonte e Valle d'Aosta

Torino (10121) Via Alessandro Volta, 3
Tel. (011) 5612414 - 5612369

Lombardia

Milano (20124) Piazza della Repubblica, 22
Tel. (02) 29000321 - 6595133

Veneto

Venezia-Mestre (30172) Corso del Popolo, 23
Tel. (041) 940060 - 940876

Friuli-Venezia Giulia

Trieste (34137) Via Cesare Battisti, 10
Tel. (040) 371051 - 370737

Liguria

Genova (16121) Via XX Settembre
Tel. (010) 585676 - 565560

Emilia-Romagna

Bologna (40124) Galleria Cavour,
Tel. (051) 266275 - 260734

Toscana

Firenze (50125) Via Santo Spirito, 1.
Tel. (055) 288055 - 288056

Umbria

Perugia (06100) Via Cesare Balbo, 3
Tel. (075) 34091 - 31031

Marche

Ancona (60121) Corso Garibaldi, 78
Tel. (071) 204821 - 203189

Lazio

Roma (00185) Via Gaeta, 4
Tel. (06) 4468250 - 46733536

Abruzzo

Pescara (65121) Via Firenze, 4
Tel. (085) 34265 - 4216155

Puglia

Bari (70121) Via Dante Alighieri, 3
Tel. (080) 5214233 - 5213854

Campania

Napoli (80133) Via Verdi, 18
Tel. (081) 5510282 - 5513451

Apulia

Bari (70121) Via Dante Alighieri, 3
Tel. (080) 5214233 - 5213854

Basilicata

Potenza (85100) Via Gabet, 20
Tel. (0971) 411625 - 411717

Calabria

Catanzaro (88100)
Piazzetta della Libertà, 2
Tel. (0961) 741133 - 741239

Sicilia

Palermo (90144)
Via Empedocle Restivo, 102
Tel. (091) 516304 - 520713

Sardegna

Cagliari (09129) Via G.B. Tuveri, 60
Tel. (070) 400143 - 400583

Le pubblicazioni dei Censimenti 1991, come tutte le altre pubblicazioni dell'Istat, sono disponibili presso le maggiori librerie dei capoluoghi di provincia



SISTEMA STATISTICO NAZIONALE
ISTITUTO NAZIONALE DI STATISTICA

IMPRESE ISTITUZIONI E UNITÀ LOCALI

FASCICOLO PROVINCIALE

TARANTO

7° CENSIMENTO GENERALE DELL'INDUSTRIA E DEI SERVIZI
21 ottobre 1991



**I DATI PUBBLICATI IN QUESTO VOLUME SONO DISPONIBILI
IN FORMATO ELABORABILE ANCHE SU FLOPPY DISK**

Istat, Roma 1994

*Si autorizza la riproduzione, la diffusione e l'utilizzazione
del contenuto del volume. Si ringrazia per la citazione della fonte.*

Copertina della Cartografia computerizzata dell'I.P.Z.S.
tratta dalla base orografica del territorio nazionale
in proiezione conica di Lambert

Finito di stampare nel mese di dicembre 1994 - Copie 2.000
ISTITUTO POLIGRAFICO E ZECCA DELLO STATO - SALARIO

GUIDA ALLA CLASSIFICAZIONE DELLE ATTIVITÀ ECONOMICHE

(Sezione, sottosezione, divisione e gruppo)

A AGRICOLTURA, CACCIA E SILVICOLTURA

- 01 AGRICOLTURA, CACCIA E RELATIVI SERVIZI
- 01.1 Coltivazioni agricole; orticoltura, floricoltura
- 01.2 Allevamento di animali
- 01.4 Attività dei servizi connessi all'agricoltura e alla zootecnia, esclusi i servizi veterinari
- 01.5 Caccia e cattura di animali per allevamento e ripopolamento di selvaggina, compresi i servizi connessi
- 02 SILVICOLTURA E UTILIZZAZIONE DI AREE FORESTALI E SERVIZI CONNESSI
- 02.0 Silvicultura e utilizzazione di aree forestali e servizi connessi

B PESCA, PISCICOLTURA E SERVIZI CONNESSI

- 05 PESCA, PISCICOLTURA E SERVIZI CONNESSI
- 05.0 Pesca, piscicoltura e servizi connessi

C ESTRAZIONE DI MINERALI

CA ESTRAZIONE DI MINERALI ENERGETICI

- 10 ESTRAZIONE DI CARBON FOSSILE E LIGNITE; ESTRAZIONE DI TORBA
- 10.1 Estrazione ed agglomerazione di carbon fossile
- 10.2 Estrazione ed agglomerazione di lignite
- 10.3 Estrazione ed agglomerazione di torba
- 11 ESTRAZIONE DI PETROLIO GREGGIO E DI GAS NATURALE; SERVIZI CONNESSI ALL'ESTRAZIONE DI PETROLIO E DI GAS NATURALE, ESCLUSA LA PROSPERAZIONE
- 11.1 Estrazione di petrolio greggio e di gas naturale
- 11.2 Attività dei servizi connessi all'estrazione di petrolio e di gas, esclusa la prospezione
- 12 ESTRAZIONE DI MINERALI DI URANIO E DI TORIO
- 12.0 Estrazione di minerali di uranio e di torio

CB ESTRAZIONE DI MINERALI NON ENERGETICI

- 13 ESTRAZIONE DI MINERALI METALLIFERI
- 13.1 Estrazione di minerali di ferro
- 13.2 Estrazione di minerali metallici non ferrosi, ad eccezione dei minerali di uranio e di torio
- 14 ALTRE INDUSTRIE ESTRATTIVE
- 14.1 Estrazione di pietra
- 14.2 Estrazione di ghiaia, sabbia e argilla
- 14.3 Estrazione di minerali per le industrie chimiche e la fabbricazione di concimi
- 14.4 Produzione di sale
- 14.5 Estrazione di altri minerali e prodotti di cava n.c.a.

D ATTIVITÀ MANIFATTURIERE

DA INDUSTRIE ALIMENTARI, DELLE BEVANDE E DEL TABACCO

- 15 INDUSTRIE ALIMENTARI E DELLE BEVANDE
- 15.1 Produzione, lavorazione e conservazione di carne e di prodotti a base di carne
- 15.2 Lavorazione e conservazione di pesce e di prodotti a base di pesce
- 15.3 Lavorazione e conservazione di frutta e ortaggi

- 15.4 Fabbricazione di oli e grassi vegetali e animali
- 15.5 Industria lattiero-casearia
- 15.6 Lavorazione delle granaglie e di prodotti amidacei
- 15.7 Fabbricazione di prodotti per l'alimentazione degli animali
- 15.8 Fabbricazione di altri prodotti alimentari
- 15.9 Industria delle bevande
- 16 INDUSTRIA DEL TABACCO
- 16.0 Industria del tabacco

DB INDUSTRIE TESSILI E DELL'ABBIGLIAMENTO

- 17 INDUSTRIE TESSILI
- 17.1 Preparazione e filatura di fibre tessili
- 17.2 Tessitura di materie tessili
- 17.3 Finissaggio dei tessuti
- 17.4 Confezionamento di articoli in tessuto, esclusi gli articoli di vestiario
- 17.5 Altre industrie tessili
- 17.6 Fabbricazione di maglierie
- 17.7 Fabbricazione di articoli in maglieria
- 18 CONFEZIONE DI ARTICOLI DI VESTIARIO; PREPARAZIONE E TINTURA DI PELLICCE
- 18.1 Confezione di vestiario in pelle
- 18.2 Confezione di altri articoli di vestiario ed accessori
- 18.3 Preparazione e tintura di pellicce; confezione di articoli in pelliccia

DC INDUSTRIE CONCIARIE, FABBRICAZIONE DI PRODOTTI IN CUOIO, PELLE E SIMILARI

- 19 PREPARAZIONE E CONCIA DEL CUOIO; FABBRICAZIONE DI ARTICOLI DA VIAGGIO, BORSE, ARTICOLI DA CORREGGIAIO, SELLERIA E CALZATURE
- 19.1 Preparazione e concia del cuoio
- 19.2 Fabbricazione di articoli da viaggio, borse, articoli da correggiaio e selleria
- 19.3 Fabbricazione di calzature

DD INDUSTRIA DEL LEGNO E DEI PRODOTTI IN LEGNO

- 20 INDUSTRIA DEL LEGNO E DEI PRODOTTI IN LEGNO E SUGHERO, ESCLUSI I MOBILI; FABBRICAZIONE DI ARTICOLI DI PAGLIA E MATERIALI DA INTRECCIO
- 20.1 Taglio, piallatura e trattamento del legno
- 20.2 Fabbricazione di fogli da impiallacciatura; fabbricazione di compensato, pannelli stratificati (ad anima listellata), pannelli di fibre, di particelle ed altri pannelli
- 20.3 Fabbricazione di elementi di carpenteria in legno e falegnameria per l'edilizia
- 20.4 Fabbricazione di imballaggi in legno
- 20.5 Fabbricazione di altri prodotti in legno; fabbricazione di articoli in sughero, paglia e materiali da intreccio

DE FABBRICAZIONE DELLA PASTA-CARTA, DELLA CARTA E DEI PRODOTTI DI CARTA; STAMPA ED EDITORIA

- 21 FABBRICAZIONE DELLA PASTA-CARTA, DELLA CARTA E DEI PRODOTTI DI CARTA
- 21.1 Fabbricazione della pasta-carta, della carta e del cartone
- 21.2 Fabbricazione di articoli di carta e di cartone

- 22 EDITORIA, STAMPA E RIPRODUZIONE DI SUPPORTI REGISTRATI
- 22.1 Editoria
- 22.2 Stampa e attività dei servizi connessi alla stampa
- 22.3 Riproduzione di supporti registrati
- DF FABBRICAZIONE DI COKE, RAFFINERIE DI PETROLIO, TRATTAMENTO DEI COMBUSTIBILI NUCLEARI**
- 23 FABBRICAZIONE DI COKE, RAFFINERIE DI PETROLIO, TRATTAMENTO DEI COMBUSTIBILI NUCLEARI
- 23.1 Fabbricazione di prodotti di cokeria
- 23.2 Fabbricazione di prodotti petroliferi raffinati
- 23.3 Trattamento dei combustibili nucleari
- DG FABBRICAZIONE DI PRODOTTI CHIMICI E DI FIBRE SINTETICHE E ARTIFICIALI**
- 24 FABBRICAZIONE DI PRODOTTI CHIMICI E DI FIBRE SINTETICHE E ARTIFICIALI
- 24.1 Fabbricazione di prodotti chimici di base
- 24.2 Fabbricazione di pesticidi e di altri prodotti chimici per l'agricoltura
- 24.3 Fabbricazione di pitture, vernici e smalti, inchiostri da stampa e mastici
- 24.4 Fabbricazione di prodotti farmaceutici e di prodotti chimici e botanici per usi medicinali
- 24.5 Fabbricazione di saponi e detergenti, di prodotti per la pulizia e la lucidatura, di profumi e prodotti per toletta
- 24.6 Fabbricazione di altri prodotti chimici
- 24.7 Fabbricazione di fibre sintetiche e artificiali
- DH FABBRICAZIONE DI ARTICOLI IN GOMMA E MATERIE PLASTICHE**
- 25 FABBRICAZIONE DI ARTICOLI IN GOMMA E MATERIE PLASTICHE
- 25.1 Fabbricazione di articoli in gomma
- 25.2 Fabbricazione di articoli in materie plastiche
- DI FABBRICAZIONE DI PRODOTTI DELLA LAVORAZIONE DI MINERALI NON METALLIFERI**
- 26 FABBRICAZIONE DI PRODOTTI DELLA LAVORAZIONE DI MINERALI NON METALLIFERI
- 26.1 Fabbricazione di vetro e di prodotti in vetro
- 26.2 Fabbricazione di prodotti ceramici non refrattari, non destinati all'edilizia; fabbricazione di prodotti ceramici refrattari
- 26.3 Fabbricazione di piastrelle e lastre in ceramica per pavimenti e rivestimenti
- 26.4 Fabbricazione di mattoni, tegole ed altri prodotti per l'edilizia in terracotta
- 26.5 Produzione di cemento, calce, gesso
- 26.6 Fabbricazione di prodotti in calcestruzzo, cemento o gesso
- 26.7 Taglio, modellatura e finitura della pietra
- 26.8 Fabbricazione di altri prodotti in minerali non metalliferi
- DJ PRODUZIONE DI METALLO E FABBRICAZIONE DI PRODOTTI IN METALLO**
- 27 PRODUZIONE DI METALLI E LORO LEGHE
- 27.1 Produzione di ferro, di acciaio e di ferroleghie (CECA)
- 27.2 Fabbricazione di tubi
- 27.3 Altre attività di prima trasformazione del ferro e dell'acciaio e produzione di ferroleghie non CECA
- 27.4 Produzione di metalli di base preziosi e non ferrosi
- 27.5 Fusione di metalli
- 28 FABBRICAZIONE E LAVORAZIONE DEI PRODOTTI IN METALLO, ESCLUSE MACCHINE E IMPIANTI
- 28.1 Fabbricazione di elementi da costruzione in metallo
- 28.2 Fabbricazione di cisterne, serbatoi e contenitori in metallo; fabbricazione di radiatori e caldaie per il riscaldamento centrale
- 28.3 Fabbricazione di generatori di vapore, escluse le caldaie per riscaldamento centrale ad acqua calda
- 28.4 Fucinatura, imbutitura, stampaggio e profilatura dei metalli; metallurgia delle polveri
- 28.5 Trattamento e rivestimento dei metalli, lavorazioni di meccanica generale per conto terzi
- 28.6 Fabbricazione di articoli di coltelleria, utensili e oggetti diversi in metallo
- 28.7 Fabbricazione di altri prodotti metallici
- DK FABBRICAZIONE DI MACCHINE ED APPARECCHI MECCANICI, COMPRESI L'INSTALLAZIONE, IL MONTAGGIO, LA RIPARAZIONE E LA MANUTENZIONE**
- 29 FABBRICAZIONE DI MACCHINE ED APPARECCHI MECCANICI, COMPRESI L'INSTALLAZIONE, IL MONTAGGIO, LA RIPARAZIONE E LA MANUTENZIONE
- 29.1 Fabbricazione di macchine e apparecchi per la produzione e l'utilizzazione dell'energia meccanica, esclusi i motori per aeromobili, veicoli e motocicli
- 29.2 Fabbricazione di altre macchine di impiego generale
- 29.3 Fabbricazione di macchine per l'agricoltura e la silvicoltura
- 29.4 Fabbricazione di macchine utensili (compresi parti e accessori, installazione, manutenzione e riparazione)
- 29.5 Fabbricazione di altre macchine per impieghi speciali
- 29.6 Fabbricazione di armi, sistemi d'arma e munizioni
- 29.7 Fabbricazione di apparecchi per uso domestico n.c.a.
- DL FABBRICAZIONE DI MACCHINE ELETTRICHE E DI APPARECCHIATURE ELETTRICHE ED OTTICHE**
- 30 FABBRICAZIONE DI MACCHINE PER UFFICIO, DI ELABORATORI E SISTEMI INFORMATICI
- 30.0 Fabbricazione di macchine per ufficio, di elaboratori e sistemi informatici
- 31 FABBRICAZIONE DI MACCHINE ED APPARECCHI ELETTRICI N.C.A.
- 31.1 Fabbricazione di motori, generatori e trasformatori elettrici
- 31.2 Fabbricazione di apparecchiature per la distribuzione e il controllo dell'elettricità
- 31.3 Fabbricazione di fili e cavi isolati
- 31.4 Fabbricazione di accumulatori, pile e batterie di pile
- 31.5 Fabbricazione di apparecchi di illuminazione e di lampade elettriche
- 31.6 Fabbricazione di altri apparecchi elettrici n.c.a.
- 32 FABBRICAZIONE DI APPARECCHI RADIOTELEVISIVI E DI APPARECCHIATURE PER LE COMUNICAZIONI
- 32.1 Fabbricazione di tubi e valvole elettronici e di altri componenti elettronici
- 32.2 Fabbricazione di apparecchi trasmettenti per la radio diffusione e la televisione e di apparecchi per la telefonia e telegrafia su filo
- 32.3 Fabbricazione di apparecchi riceventi per la radiodiffusione e la televisione, di apparecchi per la registrazione e la riproduzione del suono o dell'immagine e di prodotti connessi

- 33 FABBRICAZIONE DI APPARECCHI MEDICALI, DI APPARECCHI DI PRECISIONE, DI STRUMENTI OTTICI E DI OROLOGI
- 33.1 Fabbricazione di apparecchi medicali e chirurgici e di apparecchi ortopedici
- 33.2 Fabbricazione di strumenti e apparecchi di misurazione, controllo, prova, navigazione e simili, escluse le apparecchiature di controllo dei processi industriali
- 33.3 Fabbricazione di apparecchiature per il controllo dei processi industriali
- 33.4 Fabbricazione di strumenti ottici e di attrezzature fotografiche
- 33.5 Fabbricazione di orologi

DM FABBRICAZIONE DI MEZZI DI TRASPORTO

- 34 FABBRICAZIONE DI AUTOVEICOLI, RIMORCHI E SEMIRIMORCHI
- 34.1 Fabbricazione di autoveicoli
- 34.2 Fabbricazione di carrozzerie per autoveicoli; fabbricazione di rimorchi e semirimorchi
- 34.3 Fabbricazione di parti ed accessori per autoveicoli e per loro motori
- 35 FABBRICAZIONE DI ALTRI MEZZI DI TRASPORTO
- 35.1 Industria cantieristica: costruzioni navali e riparazioni di navi e imbarcazioni
- 35.2 Costruzione di locomotive, anche da manovra e di materiale rotabile ferro-tranviario
- 35.3 Costruzione di aeromobili e di veicoli spaziali
- 35.4 Fabbricazione di motocicli e biciclette
- 35.5 Fabbricazione di altri mezzi di trasporto n.c.a.

DN ALTRE INDUSTRIE MANIFATTURIERE

- 36 FABBRICAZIONE DI MOBILI; ALTRE INDUSTRIE MANIFATTURIERE
- 36.1 Fabbricazione di mobili
- 36.2 Gioielleria e oreficeria
- 36.3 Fabbricazione di strumenti musicali
- 36.4 Fabbricazione di articoli sportivi
- 36.5 Fabbricazione di giochi e giocattoli
- 36.6 Altre industrie manifatturiere n.c.a.
- 37 RECUPERO E PREPARAZIONE PER IL RICICLAGGIO
- 37.1 Recupero e preparazione per il riciclaggio di cascami e rottami metallici
- 37.2 Recupero e preparazione per il riciclaggio di cascami e rottami non metallici

E PRODUZIONE E DISTRIBUZIONE DI ENERGIA ELETTRICA, GAS E ACQUA

- 40 PRODUZIONE DI ENERGIA ELETTRICA, DI GAS, DI VAPORE E ACQUA CALDA
- 40.1 Produzione e distribuzione di energia elettrica
- 40.2 Produzione di gas; distribuzione di combustibili gassosi mediante condotta
- 40.3 Produzione e distribuzione di vapore ed acqua calda
- 41 RACCOLTA, DEPURAZIONE E DISTRIBUZIONE D'ACQUA
- 41.0 Raccolta, depurazione e distribuzione d'acqua

F COSTRUZIONI

- 45 COSTRUZIONI
- 45.1 Preparazione del cantiere edile
- 45.2 Costruzione completa o parziale di edifici; genio civile

- 45.3 Installazione dei servizi in un fabbricato
- 45.4 Lavori di completamento degli edifici
- 45.5 Noleggio di macchine e attrezzature per la costruzione o la demolizione, con manovratore

G COMMERCIO ALL'INGROSSO E AL DETTAGLIO; RIPARAZIONE DI AUTOVEICOLI, MOTOCICLI E DI BENI PERSONALI E PER LA CASA

- 50 COMMERCIO, MANUTENZIONE E RIPARAZIONE DI AUTOVEICOLI E MOTOCICLI; VENDITA AL DETTAGLIO DI CARBURANTE PER AUTOTRAZIONE
- 50.1 Commercio di autoveicoli
- 50.2 Manutenzione e riparazione di autoveicoli
- 50.3 Commercio di parti e accessori di autoveicoli
- 50.4 Commercio, manutenzione e riparazione di motocicli, accessori e pezzi di ricambio
- 50.5 Vendita al dettaglio di carburanti per autotrazione
- 51 COMMERCIO ALL'INGROSSO E INTERMEDIARI DEL COMMERCIO, AUTOVEICOLI E MOTOCICLI ESCLUSI
- 51.1 Intermediari del commercio
- 51.2 Commercio all'ingrosso di materie prime agricole e di animali vivi
- 51.3 Commercio all'ingrosso di prodotti alimentari, bevande e tabacco
- 51.4 Commercio all'ingrosso di altri beni di consumo finale
- 51.5 Commercio all'ingrosso di prodotti intermedi non agricoli, di rottami e cascami
- 51.6 Commercio all'ingrosso di macchinari e attrezzature
- 51.7 Commercio all'ingrosso di altri prodotti
- 52 COMMERCIO AL DETTAGLIO, ESCLUSO QUELLO DI AUTOVEICOLI E DI MOTOCICLI; RIPARAZIONE DI BENI PERSONALI E PER LA CASA
- 52.1 Commercio al dettaglio in esercizi non specializzati
- 52.2 Commercio al dettaglio di prodotti alimentari, bevande e tabacco in esercizi specializzati
- 52.3 Commercio al dettaglio di prodotti farmaceutici, medicali, di cosmetici e di articoli di profumeria
- 52.4 Commercio al dettaglio di altri prodotti (esclusi quelli di seconda mano) in esercizi specializzati
- 52.5 Commercio al dettaglio di articoli di seconda mano
- 52.6 Commercio al dettaglio al di fuori dei negozi
- 52.7 Riparazione di beni di consumo personali e per la casa

H ALBERGHI E RISTORANTI

- 55 ALBERGHI E RISTORANTI
- 55.1 Alberghi
- 55.2 Campeggi ed altri alloggi per brevi soggiorni
- 55.3 Ristoranti
- 55.4 Bar
- 55.5 Mense e fornitura di pasti preparati

I TRASPORTI, MAGAZZINAGGIO E COMUNICAZIONI

- 60 TRASPORTI TERRESTRI; TRASPORTI MEDIANTE CONDOTTE
- 60.1 Trasporti ferroviari
- 60.2 Altri trasporti terrestri
- 60.3 Trasporti mediante condotte
- 61 TRASPORTI MARITTIMI E PER VIE D'ACQUA
- 61.1 Trasporti marittimi e costieri
- 61.2 Trasporti per vie d'acqua interne (compresi i trasporti lagunari)

- 62 TRASPORTI AEREI
 - 62.1 Trasporti aerei di linea
 - 62.2 Trasporti aerei non di linea
 - 62.3 Trasporti spaziali
- 63 ATTIVITÀ DI SUPPORTO ED AUSILIARIE DEI TRASPORTI; ATTIVITÀ DELLE AGENZIE DI VIAGGIO
 - 63.1 Movimentazione merci e magazzinaggio
 - 63.2 Altre attività connesse ai trasporti
 - 63.3 Attività delle agenzie di viaggio e degli operatori turistici; attività di assistenza turistica n.c.a.
 - 63.4 Attività delle altre agenzie di trasporto
- 64 POSTE E TELECOMUNICAZIONI
 - 64.1 Attività postali e di corriere
 - 64.2 Telecomunicazioni

J INTERMEDIAZIONE MONETARIA E FINANZIARIA

- 65 INTERMEDIAZIONE MONETARIA E FINANZIARIA (ESCLUSE LE ASSICURAZIONI E I FONDI PENSIONE)
 - 65.1 Intermediazione monetaria
 - 65.2 Altre intermediazioni finanziarie
- 66 ASSICURAZIONI E FONDI PENSIONE, ESCLUSE LE ASSICURAZIONI SOCIALI OBBLIGATORIE
 - 66.0 Assicurazioni e fondi pensione, escluse le assicurazioni sociali obbligatorie
- 67 ATTIVITÀ AUSILIARIE DELLA INTERMEDIAZIONE FINANZIARIA
 - 67.1 Attività ausiliarie della intermediazione finanziaria, escluse le assicurazioni e i fondi pensione
 - 67.2 Attività ausiliarie delle assicurazioni e dei fondi pensione

K ATTIVITÀ IMMOBILIARI, NOLEGGIO, INFORMATICA, RICERCA, ALTRE ATTIVITÀ PROFESSIONALI ED IMPRENDITORIALI

- 70 ATTIVITÀ IMMOBILIARI
 - 70.1 Attività immobiliari su beni propri
 - 70.2 Locazione di beni immobili propri e sublocazione
 - 70.3 Attività immobiliare per conto terzi
- 71 NOLEGGIO DI MACCHINARI E ATTREZZATURE SENZA OPERATORE E DI BENI PER USO PERSONALE E DOMESTICO
 - 71.1 Noleggio di autovetture
 - 71.2 Noleggio di altri mezzi di trasporto
 - 71.3 Noleggio di altri macchinari ed attrezzature
 - 71.4 Noleggio di beni per uso personale e domestico n.c.a.
- 72 INFORMATICA E ATTIVITÀ CONNESSE
 - 72.1 Consulenza per installazione di elaboratori elettronici
 - 72.2 Fornitura di software e consulenza in materia di informatica
 - 72.3 Elaborazione elettronica dei dati
 - 72.4 Attività delle banche di dati
 - 72.5 Manutenzione e riparazione di macchine per ufficio e di elaboratori elettronici
 - 72.6 Altre attività connesse all'informatica
- 73 RICERCA E SVILUPPO
 - 73.1 Ricerca e sviluppo sperimentale nel campo delle scienze naturali e dell'ingegneria
 - 73.2 Ricerca e sviluppo sperimentale nel campo delle scienze sociali e umanistiche

- 74 ALTRE ATTIVITÀ PROFESSIONALI ED IMPRENDITORIALI
 - 74.1 Attività legali, contabilità, tenuta di libri contabili; consulenza in materia fiscale; studi di mercato e sondaggi di opinione; consulenza commerciale e di gestione; holding
 - 74.2 Attività in materia di architettura, di ingegneria ed altre attività tecniche
 - 74.3 Collaudi e analisi tecniche
 - 74.4 Pubblicità
 - 74.5 Servizi di ricerca, selezione e fornitura di personale
 - 74.6 Servizi di investigazione e vigilanza
 - 74.7 Servizi di pulizia e disinfestazione
 - 74.8 Altre attività di tipo professionale ed imprenditoriale n.c.a.

L PUBBLICA AMMINISTRAZIONE E DIFESA; ASSICURAZIONE SOCIALE OBBLIGATORIA

- 75 PUBBLICA AMMINISTRAZIONE E DIFESA; ASSICURAZIONE SOCIALE OBBLIGATORIA
 - 75.1 Amministrazione pubblica; politica economica e sociale
 - 75.2 Servizi della pubblica amministrazione forniti alla intera collettività
 - 75.3 Assicurazione sociale obbligatoria

M ISTRUZIONE

- 80 ISTRUZIONE
 - 80.1 Istruzione primaria
 - 80.2 Istruzione secondaria
 - 80.3 Istruzione universitaria
 - 80.4 Istruzione per gli adulti ed altri servizi di istruzione

N SANITÀ E ALTRI SERVIZI SOCIALI

- 85 SANITÀ E ALTRI SERVIZI SOCIALI
 - 85.1 Attività dei servizi sanitari
 - 85.2 Servizi veterinari
 - 85.3 Assistenza sociale

O ALTRI SERVIZI PUBBLICI, SOCIALI E PERSONALI

- 90 SMALTIMENTO DEI RIFIUTI SOLIDI, DELLE ACQUE DI SCARICO E SIMILI
 - 90.0 Smaltimento dei rifiuti solidi, delle acque di scarico e simili
- 91 ATTIVITÀ DI ORGANIZZAZIONI ASSOCIATIVE N.C.A.
 - 91.1 Attività di organizzazioni economiche, di titolari di impresa, professionali
 - 91.2 Attività dei sindacati di lavoratori dipendenti
 - 91.3 Attività di altre organizzazioni associative
- 92 ATTIVITÀ RICREATIVE, CULTURALI E SPORTIVE
 - 92.1 Produzioni e distribuzioni cinematografiche e di video
 - 92.2 Attività radiotelevisive
 - 92.3 Altre attività dello spettacolo
 - 92.4 Attività delle agenzie di stampa
 - 92.5 Attività di biblioteche, archivi, musei ed altre attività culturali
 - 92.6 Attività sportive
 - 92.7 Altre attività ricreative
- 93 ALTRE ATTIVITÀ DEI SERVIZI
 - 93.0 Altre attività dei servizi

Indice

Presentazione	<i>Pag.</i>	9
Introduzione	»	11
Definizioni	»	31
Avvertenze alle tavole	»	37
Tabelle sinottiche relative ai caratteri considerati nelle tavole	»	47
Grafici	»	53
Guida alla Classificazione delle attività economiche (inserita nel fascicolo)		

PARTE PRIMA — I CARATTERI GENERALI

CAPITOLO 1 — TARANTO NEGLI ULTIMI 20 ANNI ATTRAVERSO I CENSIMENTI

Tavola 1.1 - Imprese e addetti per settore di attività economica	<i>Pag.</i>	65
Tavola 1.2 - Imprese e addetti per classe di addetti	»	66
Tavola 1.3 - Imprese e addetti per classe di addetti e settore di attività economica	»	67
Tavola 1.4 - Variazioni del numero delle imprese e degli addetti per settore di attività economica, classe di addetti e tipo di comune	»	67
Tavola 1.5 - Imprese, unità locali e addetti per sezione, sottosezione, divisione e gruppo di attività economica	»	68
Tavola 1.6 - Unità locali e addetti per settore di attività economica	»	77
Tavola 1.7 - Unità locali e addetti per classe di addetti	»	78
Tavola 1.8 - Unità locali e addetti per classe di addetti e settore di attività economica	»	79
Tavola 1.9 - Variazioni del numero delle unità locali e degli addetti per settore di attività economica, classe di addetti e tipo di comune	»	79

CAPITOLO 2 — TARANTO OGGI: IMMAGINI DELLA PROVINCIA

Tavola 2.1 - Imprese, istituzioni, unità locali e addetti per sezione, sottosezione, divisione, gruppo di attività economica e classe di addetti	<i>Pag.</i>	80
Tavola 2.2 - Imprese per settore di attività economica e caratteristiche strutturali, unità locali per settore di attività economica e classe di addetti	»	91
Tavola 2.3 - Addetti alle imprese per settore di attività economica e caratteristiche strutturali delle imprese, addetti alle unità locali per settore di attività economica e classe di addetti	»	92

Tavola 2.4	- Istituzioni pubbliche e private per caratteristiche strutturali, unità locali per classe di addetti	Pag.	93
Tavola 2.5	- Addetti alle istituzioni pubbliche e private per caratteristiche strutturali delle istituzioni, addetti alle unità locali per classe di addetti	»	94
Tavola 2.6	- Unità locali per settore di attività economica, tipo e ampiezza demografica dei comuni	»	95
Tavola 2.7	- Addetti alle unità locali per settore di attività economica, tipo e ampiezza demografica dei comuni	»	96

PARTE SECONDA - TARANTO NEL DETTAGLIO

CAPITOLO 3 — DATI PROVINCIALI

LE IMPRESE

Tavola 3.1	- Imprese e addetti secondo la forma giuridica per sezione, sottosezione, divisione e gruppo di attività economica, classe di addetti e tipo di comune	Pag.	99
Tavola 3.2	- Società e addetti secondo la forma giuridica per sezione, sottosezione, divisione e gruppo di attività economica, classe di addetti e tipo di comune	»	104
Tavola 3.3	- Imprese per classe di addetti, sezione, sottosezione, divisione, gruppo di attività economica e tipo di comune	»	109
Tavola 3.4	- Addetti alle imprese per classe di addetti e sezione, sottosezione, divisione e gruppo di attività economica	»	114
Tavola 3.5	- Imprese e unità locali dipendenti secondo la diffusione territoriale dell'impresa per sezione, sottosezione, divisione e gruppo di attività economica, classe di addetti e tipo di comune	»	119
Tavola 3.6	- Imprese e addetti secondo il numero di unità locali per sezione, sottosezione, divisione e gruppo di attività economica, classe di addetti e tipo di comune	»	124
Tavola 3.7	- Imprese e addetti che utilizzano attrezzature informatiche, beni capitali in leasing, che sono consorziate o associate con altre strutture per sezione, sottosezione, divisione e gruppo di attività economica, classe di addetti e tipo di comune	»	129
Tavola 3.8	- Imprese dell'industria manifatturiera e addetti per sistema di produzione, sezione, sottosezione, divisione e gruppo di attività economica, classe di addetti e tipo di comune	»	134
Tavola 3.9	- Imprese artigiane e addetti per forma giuridica, sezione, sottosezione, divisione e gruppo di attività economica, classe di addetti e tipo di comune	»	137
Tavola 3.10	- Esercizi di commercio ambulante (<i>commercio su aree pubbliche</i>) e relativi addetti per classe di addetti, classe e categoria di attività economica	»	140
Tavola 3.11	- Esercizi di commercio ambulante (<i>commercio su aree pubbliche</i>) e relativi addetti per categoria posizionale, diffusione territoriale, numero di mezzi di trasporto in dotazione agli esercizi stessi e per classe e categoria di attività economica	»	141

LE ISTITUZIONI

Tavola 3.12 - Istituzioni per classe di addetti, forma istituzionale e tipo di comune	Pag.	142
Tavola 3.13 - Addetti alle istituzioni per classe di addetti e forma istituzionale	»	142
Tavola 3.14 - Istituzioni per classe di addetti, sezione, sottosezione, divisione, gruppo di attività economica e tipo di comune	»	143
Tavola 3.15 - Addetti alle istituzioni per classe di addetti e sezione, sottosezione, divisione e gruppo di attività economica	»	144
Tavola 3.16 - Istituzioni e unità locali dipendenti secondo la diffusione territoriale per sezione, sottosezione, divisione e gruppo di attività economica, classe di addetti e tipo di comune	»	145
Tavola 3.17 - Istituzioni e addetti secondo il numero di unità locali per sezione, sottosezione, divisione e gruppo di attività economica, classe di addetti e tipo di comune	»	146
Tavola 3.18 - Istituzioni e addetti che utilizzano attrezzature informatiche, beni capitali in leasing, che sono consorziate o associate con altre strutture per sezione, sottosezione, divisione e gruppo di attività economica, classe di addetti e tipo di comune	»	147

LE UNITÀ LOCALI DELLE IMPRESE

Tavola 3.19 - Unità locali delle imprese per classe di addetti, sezione, sottosezione, divisione, gruppo di attività economica e tipo di comune	Pag.	148
Tavola 3.20 - Addetti alle unità locali delle imprese per classe di addetti, sezione, sottosezione, divisione, gruppo di attività economica e tipo di comune	»	153
Tavola 3.21 - Unità locali delle imprese e addetti per tipo di unità locale, sezione, sottosezione, divisione e gruppo di attività economica, classe di addetti e tipo di comune	»	158
Tavola 3.22 - Unità locali delle imprese e addetti per classe di superficie coperta, sezione, sottosezione e divisione di attività economica, classe di addetti e tipo di comune	»	163
Tavola 3.23 - Mezzi di trasporto in dotazione alle unità locali delle imprese per tipo, sezione, sottosezione e divisione di attività economica, classe di addetti e tipo di comune	»	165

LE UNITÀ LOCALI DELLE ISTITUZIONI

Tavola 3.24 - Unità locali delle istituzioni per classe di addetti, forma istituzionale e tipo di comune	Pag.	168
Tavola 3.25 - Addetti alle unità locali delle istituzioni per classe di addetti, forma istituzionale e tipo di comune	»	169
Tavola 3.26 - Unità locali delle istituzioni per classe di addetti, sezione, sottosezione, divisione, gruppo di attività economica e tipo di comune	»	170

Tavola 3.27 - Addetti alle unità locali delle istituzioni per classe di addetti, sezione, sottosezione, divisione e gruppo di attività economica e tipo di comune	Pag.	172
Tavola 3.28 - Unità locali delle istituzioni e addetti per tipo di unità locale, forma istituzionale e tipo di comune	»	174
Tavola 3.29 - Unità locali delle istituzioni e addetti per tipo di unità locale, sezione, sottosezione, divisione e gruppo di attività economica, classe di addetti e tipo di comune	»	175
Tavola 3.30 - Unità locali delle istituzioni e addetti per classe di superficie coperta, sezione, sottosezione, divisione di attività economica, classe di addetti e tipo di comune	»	177
Tavola 3.31 - Mezzi di trasporto in dotazione alle unità locali delle istituzioni per tipo, sezione, sottosezione, divisione di attività economica, classe di addetti e tipo di comune	»	178

L'OCCUPAZIONE

Tavola 3.32 - Addetti alle unità locali delle imprese e delle istituzioni per sesso, sezione, sottosezione, divisione e gruppo di attività economica e tipo di comune	»	180
Tavola 3.33 - Addetti alle unità locali delle imprese e delle istituzioni per tipo di rapporto di lavoro, sezione, sottosezione, divisione e gruppo di attività economica e tipo di comune	»	185
Tavola 3.34 - Addetti alle unità locali delle imprese e delle istituzioni per categoria posizionale, sesso, sezione, sottosezione e divisione di attività economica e tipo di comune	»	190
Tavola 3.35 - Addetti alle unità locali delle imprese per categoria posizionale, sesso, sezione, sottosezione e divisione di attività economica	»	196
Tavola 3.36 - Addetti alle unità locali delle istituzioni per categoria posizionale, sesso e forma istituzionale	»	202

CAPITOLO 4 — DATI COMUNALI

Tavola 4.1 - Imprese, istituzioni, unità locali e addetti per comune	Pag.	203
Tavola 4.2 - Imprese, istituzioni, unità locali, addetti e popolazione residente per comune	»	204
Tavola 4.3 - Addetti alle unità locali delle imprese e delle istituzioni distinti tra indipendenti e dipendenti, per sesso e per comune	»	205
Tavola 4.4 - Addetti alle unità locali delle imprese e delle istituzioni per comune	»	205

APPENDICE

A - Schemi delle tavole disponibili	Pag.	209
B - Qualifiche professionali degli addetti alle istituzioni	»	218
C - Tabelle di ragguaglio tra le classificazioni delle attività economiche adottate per i Censimenti del 1991, 1981 e 1971	»	221

Fac simile dei questionari di rilevazione:

Mod. Istat CIS.1: Questionario generale

Mod. Istat CIS.2: Questionario per il commercio ambulante

Presentazione

Nel Fascicolo sono riportati i dati definitivi del 7° Censimento generale dell'Industria e dei Servizi relativi alla provincia di Taranto. Le tavole in esso contenute forniscono un'immagine delle principali caratteristiche strutturali rilevate per le imprese, per le istituzioni e per le unità locali.

Per la messa a punto del piano di rilevazione si è tenuto conto delle proposte formulate da un'apposita Commissione di studio istituita presso l'Istituto Nazionale di Statistica della quale hanno fatto parte docenti universitari e rappresentanti di Amministrazioni pubbliche e di vari Enti interessati all'utilizzazione dei dati censuari; la Commissione ha tenuto in debito conto, dedicandovi più sessioni di lavoro, le necessità conoscitive derivanti da organismi internazionali in particolare quelle espresse dalla Comunità Europea.

Dopo brevi cenni storici sui Censimenti dell'Industria e dei Servizi effettuati in Italia, vengono fornite indicazioni sulle basi giuridiche del Censimento, sulla struttura organizzativa adottata, sulle unità di rilevazione e sugli strumenti classificatori, nonché sulla qualità dei dati ed infine sulla diffusione dei risultati.

Vengono date le definizioni di impresa, istituzione, unità locale ed addetti alle strutture citate. Al fine di facilitare l'interpretazione delle notizie riportate nelle tavole, sono state redatte apposite «Avvertenze».

Per una più agevole lettura, le tavole sono state raggruppate in due parti, secondo il grado di approfondimento dell'analisi: nella Parte prima (Capitoli 1 e 2) sono considerati i caratteri generali relativi alla provincia, nella Parte seconda (Capitoli 3 e 4) sono fornite informazioni di dettaglio.

In particolare:

- il Capitolo 1 - TARANTO NEGLI ULTIMI 20 ANNI riporta, per i caratteri principali rilevati, i confronti con i precedenti Censimenti del 1971 e 1981;
- il Capitolo 2 - TARANTO OGGI: IMMAGINI DELLA PROVINCIA, contiene i dati relativi alle principali caratteristiche delle imprese, delle istituzioni e delle unità locali, alla data del Censimento;
- il Capitolo 3 - DATI PROVINCIALI, fornisce una serie di tavole nelle quali sono considerati in dettaglio gli aspetti economico-strutturali rilevati;
- il Capitolo 4 - DATI COMUNALI, contiene informazioni su alcuni caratteri dettagliati a livello comunale.

Per una più completa conoscenza delle modalità tecniche seguite per l'esecuzione del Censimento, si veda il volume «13° Censimento generale della popolazione e 7° Censimento generale dell'industria e dei Servizi, 20-21 ottobre 1991 - Disposizioni per gli organi periferici e istruzioni per il rilevatore», edizione 1991, ed inoltre «La progettazione dei Censimenti 1991, Fascicolo n. 3 - Censimento dell'industria e dei servizi. Il piano di rilevazione».

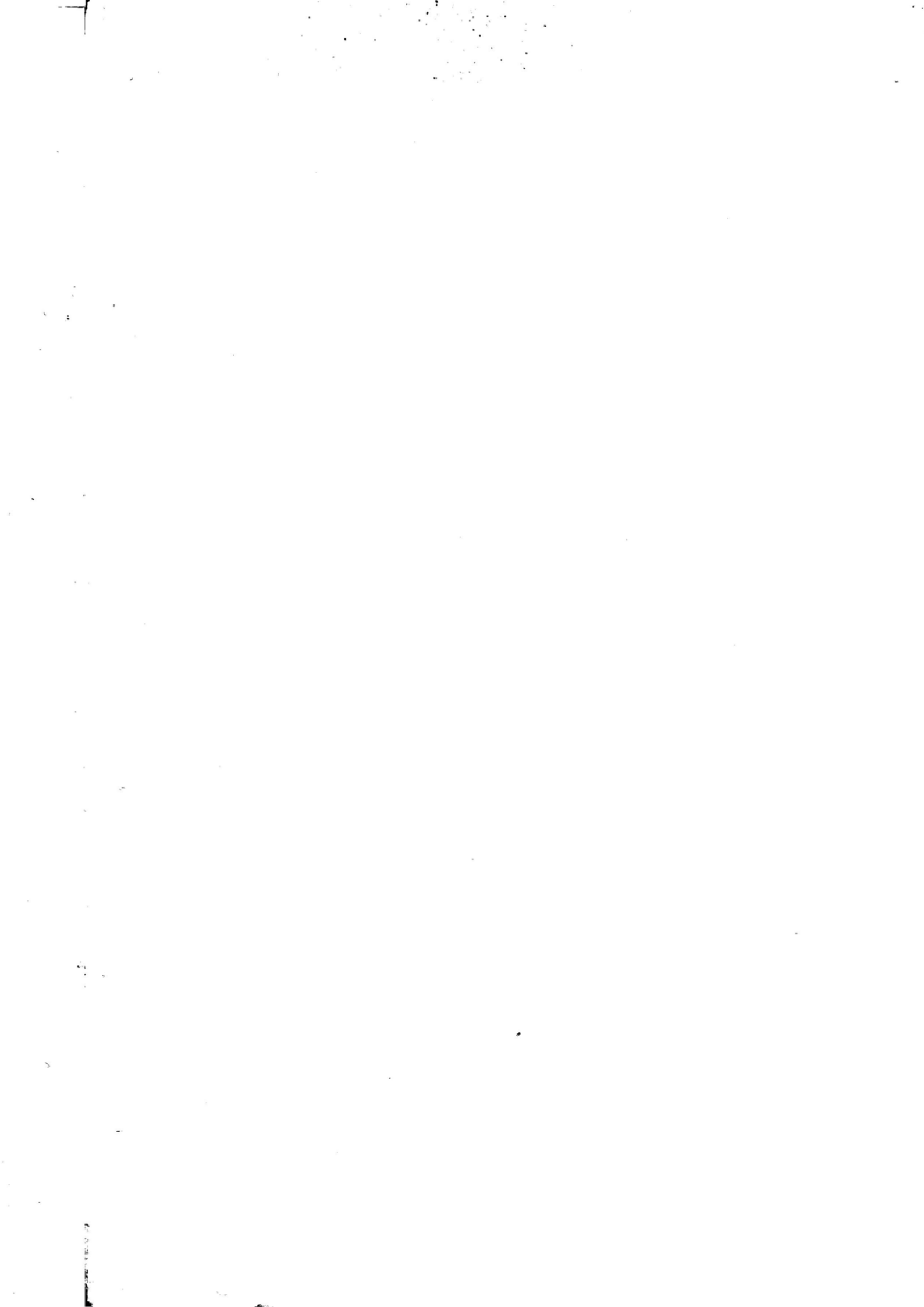

Introduzione

1. Cenni storici

Il primo Censimento generale dell'industria e del commercio fu effettuato nel 1927, a cura del nuovo Istituto Centrale di Statistica, costituito nell'anno precedente. Nel 1937-39 fu effettuato il secondo Censimento della serie, considerato il più notevole tentativo per approfondire la conoscenza strutturale ed economica dei settori produttivi. La sua complessa struttura ne consigliò la realizzazione nel triennio, rivolgendosi, nei singoli anni, a specifiche parti del campo di osservazione previsto.

A partire dal 3° Censimento, che si svolse il 5 novembre 1951, le rilevazioni censuarie economiche sono state effettuate con cadenza decennale: il 16 ottobre 1961, il 25 ottobre 1971 e il 26 ottobre 1981, con impostazione, organizzazione, finalità e obiettivi omogenei, differenziandosi soltanto per le modificazioni imposte dai cambiamenti tecnologici e dalla necessità di adeguare i contenuti ad una realtà economica in evoluzione.

2. Basi giuridiche

Il 7° Censimento generale dell'industria e dei servizi ha avuto luogo con riferimento alla data del 21 ottobre 1991, in attuazione della legge 9 gennaio 1991, n.11 e del relativo Regolamento di esecuzione, emanato con Decreto del Presidente della Repubblica, del 23 luglio 1991, n. 254.

3. Le innovazioni del Censimento 1991

Il 7° Censimento generale dell'industria e dei servizi presenta due sostanziali novità rispetto a quelli che lo hanno preceduto. In primo luogo, è stata introdotta una nuova unità di rilevazione relativa alle istituzioni.

La seconda novità è costituita dal fatto che la rilevazione censuaria è stata attuata in due fasi. Nella prima, dall'11 al 19 ottobre 1991, è stato consegnato alle unità censite il questionario generale, contenente richieste di informazioni di carattere generale, cioè notizie connesse con le caratteristiche strutturali comuni a tutte le unità economiche di rilevazione (imprese, istituzioni e unità locali da esse dipendenti). Nella seconda, svolta dal 22 ottobre al 29 novembre 1991, durante la fase di raccolta del questionario generale, sono stati consegnati i questionari settoriali con i quali sono stati approfonditi i temi trattati nel questionario generale e sono stati analizzati altri

fenomeni di interesse. Proprio perché di dettaglio e di approfondimento, le notizie rilevate con il questionario settoriale possono ritenersi significative soltanto a partire da una certa dimensione dell'impresa, per cui esse non sono state richieste alle piccole imprese ma soltanto alle imprese industriali e dei servizi di media e grande ampiezza.

La modalità di distribuzione è stata diversa per i due tipi di questionario. Quello generale è stato consegnato mano a mano che il rilevatore, nel suo percorso, incontrava una sede d'impresa o istituzione o un'unità locale, mentre i questionari settoriali sono stati distribuiti in un secondo momento soltanto alle sedi d'impresa sopra la soglia dimensionale stabilita. Queste ultime imprese avevano il compito di compilare i questionari, uno con riferimento a se stesse e uno per ciascuna unità locale dipendente. Inoltre, i questionari settoriali, una volta revisionati dai comuni, sono stati inoltrati direttamente all'Istat per la registrazione. I questionari generali, invece, dopo essere stati revisionati dai comuni e resi anonimi mediante distacco del primo foglio contenente le notizie anagrafiche, sono stati inoltrati direttamente ai centri di registrazione; i fogli con le notizie anagrafiche sono stati, invece, trasmessi all'Istat.

La molteplicità delle operazioni da svolgere per la realizzazione del Censimento è uno tra i motivi che hanno spinto l'Istat a dotarsi di nuovi strumenti per migliorare la qualità dell'informazione: la campagna d'informazione, l'introduzione del numero verde, il monitoraggio telematico delle operazioni censuarie, la formazione dei rilevatori con il sostegno di audiovisivi vanno visti in tale contesto e allineano l'Istat alle esperienze più avanzate in campo internazionale.

È da sottolineare, infine, che la diversità di somministrazione dei due tipi di questionario (il generale e i settoriali) ha comportato una maggiore laboriosità nello spoglio, poiché si sono dovute seguire due distinte linee di lavorazione, con tempi sfalsati, dal momento che i dati relativi ai questionari settoriali – riferendosi ad un universo notevolmente più piccolo – si sono resi disponibili prima di quelli raccolti attraverso il questionario generale.

4. La rete di rilevazione

L'organizzazione periferica per l'esecuzione dei Censimenti è stata costituita dai seguenti organi:

- *Commissione regionale di Censimento*, costituita con provvedimento del Presidente dell'Istat in ogni Regione, escluso il Trentino-Alto Adige, avente il compito di agevolare, nell'ambito regionale, il regolare e corretto adempimento delle funzioni attribuite agli altri Organi di Censimento locali, nonché di svolgere opera informativa e divulgativa sulle finalità dei Censimenti stessi.

- *Comitato provinciale di Censimento*, istituito in ogni provincia con provvedimento del Prefetto, avente il compito di fornire indicazioni circa la regolare e uniforme applicazione delle disposizioni previste dal Regolamento di esecuzione dei Censimenti e delle istruzioni emanate dal-

l'Istat; di vigilare sulla corretta e tempestiva esecuzione dei compiti affidati agli Uffici comunali di Censimento, sulla base delle indicazioni fornite dal responsabile dell'Ufficio provinciale di Censimento; di adottare, nei casi di non regolare svolgimento delle operazioni censuarie da parte degli Uffici comunali di Censimento, le iniziative necessarie per rimuoverne le cause.

- *Ufficio provinciale di Censimento*, con i compiti di: vigilare per assicurare il tempestivo e regolare svolgimento delle operazioni affidate agli Uffici comunali di Censimento, secondo il calendario e le modalità stabilite dall'Istat e, nel caso di irregolarità, proporre al comitato provinciale di Censimento gli interventi ritenuti necessari; inviare all'Istat, con le modalità e i tempi indicati dall'Istituto stesso, rapporti sullo stato delle operazioni censuarie, tenendo conto delle relazioni degli ispettori provinciali e dei rapporti inviati dagli Uffici comunali di Censimento; effettuare gli adempimenti amministrativi e contabili stabiliti dall'Istat con apposite istruzioni.

- *Ufficio comunale di Censimento*, con l'incarico di svolgere numerose operazioni, secondo le disposizioni impartite dall'Istat, riguardanti la ripartizione del territorio comunale in sezioni di Censimento, la selezione e la formazione dei rilevatori e dei coordinatori e il controllo della loro attività, l'invio all'Ufficio provinciale di Censimento di rapporti periodici sullo svolgimento delle operazioni censuarie.

- *Prefetto*, in quanto responsabile del buon andamento delle operazioni di Censimento nella Provincia, secondo quanto previsto dal Regolamento di esecuzione del Censimento.

- *Sindaco*, coadiuvato dal segretario comunale, in quanto responsabile del buon andamento delle operazioni di Censimento nell'ambito del comune.

- *Coordinatore*, previsto per i comuni che, alla data del 31 dicembre 1990, avevano una popolazione superiore ai 10.000 abitanti e scelto preferibilmente tra il personale dipendente del comune o il personale civile di altre Amministrazioni ed Enti pubblici, con l'incarico di controllare giornalmente l'attività di raccolta dei dati effettuata dai rilevatori nonché di fornire agli stessi la necessaria assistenza ai fini del regolare svolgimento delle operazioni censuarie.

- *Rilevatore*, scelto preferibilmente tra il personale dipendente del comune o il personale civile di altre Amministrazioni ed Enti pubblici, con l'incarico di effettuare la raccolta dei dati nell'ambito di una o più sezioni di Censimento assegnategli.

A completamento dell'illustrazione delle componenti in cui si è articolata la rete di rilevazione, si riportano, nel prospetto che segue, alcune caratteristiche socio-demografiche dei rilevatori e dei coordinatori impiegati dai comuni della provincia di Taranto.

Prospetto 1 – Caratteristiche socio-demografiche dei rilevatori e coordinatori nominati nella provincia di Taranto

MODALITÀ	RILEVATORI		COORDINATORI	
	Numero	%	Numero	%
TOTALE	793	100,0	52	100,0
Sesso				
Maschi	339	42,7	30	57,7
Femmine	454	57,3	22	42,3
Classe d'età (anni)				
Meno di 25	313	39,5	2	3,8
25-29	290	36,6	2	3,8
30-39	166	20,9	17	32,7
40-49	20	2,5	21	40,4
50-59	3	0,4	5	9,6
60 e più	1	0,1	5	9,6
Grado d'istruzione				
Laureati	64	8,1	11	21,2
Diplomati	720	90,8	36	69,2
Non diplomati	9	1,1	5	9,6
Condizione abituale				
Occupati	73	9,2	43	82,7
<i>Di cui dipendenti comunali</i>	52	6,6	39	75,0
Disoccupati e in cerca di prima occupazione	571	72,0	5	9,6
Studenti	116	14,6	1	1,9
Altre condizioni non professionali	33	4,2	3	5,8
Precedenti esperienze come rilevatore				
SI	123	15,5	16	30,8
NO	670	84,5	36	69,2

5. Unità di rilevazione e strumenti classificatori

Le unità di rilevazione del Censimento dell'industria e dei servizi sono: l'impresa, l'istituzione e l'unità locale (gestita da una impresa o da una istituzione).

È assimilabile ad una impresa, l'esercizio di commercio ambulante (o commercio su aree pubbliche di cui alla legge 112/91). Siffatto universo è stato censito nel periodo 11 ottobre-9 novembre 1991 tramite intervista effettuata, a cura del rilevatore, al titolare dell'esercizio di commercio ambulante e la compilazione di uno specifico questionario.

Le profonde trasformazioni economico-sociali avvenute negli anni '80 ed i mutamenti tecnologici previsti negli anni '90 hanno comportato la necessità di effettuare un radicale rinnovamento degli strumenti classificatori utilizzati per il Censimento. Tale operazione ha riguardato, in particolare modo, la classificazione delle attività economiche.

In relazione al rinnovamento degli strumenti classificatori utilizzati per il Censimento, l'Istituto Nazionale di Statistica ha costituito un'apposita Commissione di studio, incaricata di formulare proposte per l'adeguamento dell'ATECO 91(1) alla classificazione NACE rev. 1 (versione rivisitata e aggiornata della NACE 70).

L'ATECO 91 contiene, ora, le stesse rubriche della NACE Rev.1 fino al quarto livello di dettaglio. Un quinto livello di dettaglio è stato ottenuto per disaggregazione del quarto livello della NACE rev. 1. Nel predisporre il dettaglio si è tenuto conto non soltanto delle proposte formulate dalla Commissione di studio ma anche delle esigenze delle imprese, grazie alle indicazioni fornite dalle varie Associazioni di categoria e di quelle di Enti dell'Amministrazione centrale (Ministero delle Finanze, Inps, ecc).

L'ATECO 91 è nata, quindi, con lo scopo di raggiungere i seguenti obiettivi:

- fornire informazioni statistiche attendibili e aggiornate, utilizzando standard di migliore qualità rispetto al passato, in conseguenza dei grandi cambiamenti in atto nel sistema produttivo e sociale;
- garantire la comparabilità tra la classificazione nazionale e quelle comunitarie, e quindi tra statistiche nazionali e statistiche comunitarie, in vista della realizzazione del mercato unico;
- fornire un supporto metodologico agli Enti dell'Amministrazione centrale e locale a seguito della creazione del Sistema statistico nazionale.

Nella nuova Classificazione delle attività economiche 1991, tutte le attività produttive sono raggruppate e codificate a partire da un primo livello costituito da 17 «sezioni», due delle quali articolate in 16 «sottosezioni» (codificate con 1 o 2 lettere alfabetiche maiuscole), da un secondo livello costituito da 60 divisioni (con codici a due cifre) che a loro volta si suddividono in 222 Gruppi (terzo livello con codici a 3 cifre). Molti Gruppi, a loro volta, si suddividono in 512 Classi (quarto livello con codici a 4 cifre) e queste ultime si suddividono, talora, in Categorie (quinto livello con codici a 5 cifre) dando luogo, in complesso, a 874 raggruppamenti di quinto livello, con codici a 3, 4 e 5 cifre (Ogni gruppo che non si suddivide in Classi e Categorie e ogni Classe che non si suddivide in Categorie vanno considerati come altrettante Categorie aventi, rispettivamente, due zeri alla quarta e quinta cifra del codice e uno zero alla quinta cifra del codice).

6. Campo di osservazione

Le attività economiche che hanno formato oggetto del Censimento dell'industria e dei servizi e che pertanto ne costituiscono il campo di osservazione sono:

- le attività della Divisione 01 (Agricoltura, caccia e relativi servizi), limitatamente ai seguenti gruppi, classi e categorie:

Categoria 01.13.1 - solo le aziende vitivinicole;

(1) Cfr. Istat, «*Classificazione delle attività economiche*», Metodi e Norme, Serie C, n. 11, 1991.

Categoria 01.25.5 - solo per la parte relativa all'allevamento di cani, serpenti, leoni e animali esotici in genere;

Gruppo 01.4 - attività dei servizi connessi all'agricoltura e zootecnia (esclusi i servizi veterinari);

Classe 01.50 - caccia e cattura animali per allevamento e ripopolamento di selvaggina compresi i servizi connessi (escluse caccia e cattura animali annesse ad aziende boschive).

- le attività della Divisione 02 (Silvicoltura e Attività di utilizzazione delle foreste e dei boschi), con esclusione della sola Silvicoltura;

- le attività della Divisione 05 (Pesca, piscicoltura e servizi connessi), con esclusione del solo esercizio di allevamento di pesci in acque dolci annesso ad aziende agricole, che costituisce una parte della Categoria 05.02.2;

- tutte le attività delle Divisioni da 10 a 37 (Estrazione di minerali e Attività manifatturiere di ogni tipo), delle Divisioni 40 e 41 (Produzione e distribuzione di energia elettrica, gas e acqua), della Divisione 45 (Costruzioni), delle Divisioni da 50 a 52 (Commercio all'ingrosso e al dettaglio; Riparazione di autoveicoli, motocicli e di beni personali e per la casa), della Divisione 55 (Alberghi e Ristoranti), delle Divisioni da 60 a 67 (Trasporti, Magazzinaggio e Comunicazioni; Intermediazione monetaria e finanziaria), delle Divisioni da 70 a 74 (Attività immobiliari, Noleggio, Informatica, Ricerca, Altre attività professionali e imprenditoriali); della Divisione 75 (Pubblica Amministrazione e Difesa; Assicurazione sociale obbligatoria) delle Divisioni 80 (Istruzione), 85 (Sanità ed altri servizi sociali) e 90 (Smaltimento dei rifiuti solidi, delle acque di scarico e simili);

- le attività della Divisione 91 (Attività di organizzazioni associative [n.c.a.]), con esclusione della classe 91.31 (attività delle organizzazioni religiose);

- le attività della Divisione 92 (Attività ricreative, culturali e sportive) con esclusione delle «attività prestate da singoli atleti, istruttori, insegnanti, allenatori e simili» (parte della Categoria 92.62.2);

- tutte le attività della Divisione 93 (Altre attività dei servizi).

Tutte le attività economiche sopra menzionate con la sola eccezione della Divisione 75 (Pubblica amministrazione e Difesa; Assicurazione sociale obbligatoria), di parte della Divisione 85 (relativamente alle strutture sanitarie e dei servizi sociali pubblici), nonché le attività della Divisione 91 (Attività di organizzazioni associative [n.c.a.]) costituiscono il campo di osservazione anche dei questionari settoriali.

7. Qualità dei dati

La qualità dell'informazione statistica è uno dei principali obiettivi dell'Istat. A partire dai Censimenti del 1991, l'Istituto si è impegnato a garantire standard qualitativi sempre più alti ed a fornire agli utilizzatori un insieme di indicatori sulla qualità dei dati pubblicati al fine di favorire un uso più corretto degli stessi.

Il perseguimento di tale obiettivo è risultato particolarmente oneroso e complesso per le rilevazioni censuarie (anche se, da un punto di vista logico, il Censimento è assimilabile ad una qualsiasi indagine statistica), a causa della dimensione delle popolazioni e dei relativi archivi di dati, dei legami con molteplici statistiche e per le stesse modalità di rilevazione.

A tale complessità si è tentato di dare soluzione analizzando approfonditamente le operazioni sequenzialmente necessarie al processo produttivo dei dati ed integrando i controlli e le azioni di correzione su singoli segmenti in un complesso unitario ed interdipendente, realizzando cioè un sistema di controllo finalizzato a prevenire, individuare, correggere e valutare gli errori che possono insorgere nelle fasi di progettazione, rilevazione e revisione del Censimento.

Di seguito, viene fornito un quadro riassuntivo di tale sistema, ripercorrendo le singole fasi dell'indagine, analizzando i principali parametri per la valutazione della qualità dei dati, mentre si rimanda ad altre specifiche pubblicazioni per una più esauriente ed analitica documentazione dei singoli controlli e dei risultati prodotti dagli stessi.

FASE DI PROGETTAZIONE

Nella fase di progettazione sono state effettuate le operazioni necessarie a prevenire eventuali inefficienze nella formulazione e nella sequenza dei quesiti del questionario, a correggere i possibili errori nelle norme di rilevazione ed a risolvere eventuali contraddizioni tra i diversi piani di lavoro in cui si articola il Censimento.

In particolare, l'indagine pilota condotta su un campione di 2.421 unità locali, con 1.941 rispondenti, ha permesso di selezionare tra differenti versioni del questionario provvisorio e di rivedere le norme di rilevazione. La versione prescelta è stata quindi resa definitiva, dopo aver apporato gli opportuni cambiamenti ed essere stata analizzata sotto il profilo logico formale.

L'esame delle coerenze tra i piani di rilevazione, codifica e revisione, di compatibilità e correzione, di elaborazione e diffusione dei dati ha permesso di fondere in un sistema integrato le diverse normative e protocolli.

RACCOLTA DEI DATI

Ciascuna delle diverse figure che hanno operato (rispondenti, rilevatori e coordinatori) e delle differenti operazioni effettuate (dall'individuazione delle unità alla compilazione ed al ritiro dei questionari) durante la fase di rilevazione dei dati possono originare errori di vario tipo ed intensità.

Allo scopo di ridurre e prevenire tali errori si è agito da un lato sollecitando la collaborazione dei rispondenti e dall'altro curando in modo particolare l'organizzazione della rete di rilevazione.

Un'importante campagna di informazione ha permesso di raggiungere ampi strati della popolazione investigata, poiché è stata condotta capillarmente, utilizzando diversi mezzi di comunicazione di massa.

Durante la fase di rilevazione sul campo, l'assistenza fornita ai cittadini mediante il «numero verde» o, direttamente, dalle strutture dell'Istituto, per sciogliere eventuali dubbi nella compilazione del questionario ha fortemente contribuito a ridurre l'errore di rilevazione.

I chiarimenti chiesti dai rispondenti costituiscono da un lato una testimonianza della collaborazione dei cittadini (200.000 chiamate in tutto il Paese per il complesso dei Censimenti generali), dall'altro costituiscono un indicatore delle difficoltà riscontrate dai rispondenti nella compilazione del questionario.

L'obiettivo di garantire un soddisfacente standard qualitativo alla rete di rilevazione è stato perseguito operando da un lato sulla selezione e l'addestramento del personale e dall'altro sull'organizzazione delle funzioni di controllo ed assistenza riguardo operazioni sul campo.

Per migliorare la preparazione della rete di rilevazione, e quindi prevenire gli errori dovuti all'osservanza delle disposizioni e derivanti da inefficienza riguardo al contatto e all'assistenza ai rispondenti, una particolare attenzione è stata posta nella formazione e nell'addestramento dei soggetti operanti ai diversi livelli dell'organizzazione periferica di supervisione e di rilevazione. Sono stati predisposti manuali e videocassette contenenti non soltanto le norme ma anche le modalità più idonee all'approccio con le differenti unità di rilevazione. Le funzioni di controllo e di assistenza sono state assicurate, a livello periferico, dagli Uffici provinciali di Censimento, dagli Uffici comunali di Censimento e dai coordinatori. Questa nuova figura, in particolare, è stata prevista dal D.P.R. 23-7-1991 n. 254 nei comuni con più di 10.000 abitanti. In ambito provinciale, inoltre, hanno operato ispettori dell'Istituto, con il compito di garantire l'osservanza delle norme e fornire assistenza alla rete periferica.

Ai comuni con più di 7.000 abitanti è stato fornito un terminale telematico con il quale, attraverso la rete Videotel, sono stati in grado di colloquiare agevolmente con le strutture centrali. Ciò ha permesso di realizzare, nel corso stesso del processo, un controllo centralizzato della fase di rilevazione dei dati nonché di rispondere tempestivamente ai chiarimenti richiesti dagli uffici comunali e di intervenire in modo rapido ed efficace.

Per ulteriori dettagli su questa ed altre fasi di lavoro, si rinvia al Fascicolo 1 del volume «*La progettazione dei Censimenti 1991*».

FASE DI REVISIONE E CODIFICA

Prima dell'inoltro ai centri di registrazione, i questionari raccolti sono stati sottoposti presso i comuni ad operazioni di revisione e codifica. Al fine di assicurare l'omogeneità ed un adeguato standard qualitativo a tali operazioni, la codifica di alcune risposte aperte (ad esempio l'attività economica, la provincia ed il comune sede dell'unità locale) è stata svolta da personale appositamente istruito, in genere dai coordinatori, come previsto dall'art. 30 del Regolamento di esecuzione del Censimento. Per agevolare la fase di revisione e codifica e per assicurare una omogenea interpretazione delle norme, oltre ai manuali di rilevazione, sono state utilizzate, quale materiale di formazione, anche videocassette contenenti numerose esemplificazioni pratiche. Una prima revisione è stata effettuata dai coordinatori al momento della raccolta dei questionari; controlli quantitativi e qualitativi sono stati condotti dagli uffici comunali prima dell'inoltro dei questionari ai centri di registrazione finalizzati, anche, ad eventuali azioni di ritorno sul campo per perfezionare i risultati censuari.

CONFRONTO TRA I DATI CENSUARI E GLI ELENCHI PROVINCIALI DEL REGISTRO DITTE

Al fine di contenere al massimo gli errori di copertura, l'Istituto ha inviato a tutti i comuni gli elenchi delle ditte operanti sul territorio di competenza ed iscritte presso le Camere di Commercio, Industria e Artigianato, con segnalazione, per ciascuna di esse, del grado di probabilità di esistenza (scarsa, media, alta, altissima) ricavato in base ad alcuni elementi oggettivi di riscontro (pagamento IVA, pagamento bollettino esazione annuale, ecc.). Detti elenchi sono stati integrati con altri in possesso dell'Istat.

FASE DI REGISTRAZIONE

Dopo le operazioni di revisione e codifica, i questionari sono stati registrati su supporto informatico. Tale fase di lavoro è particolarmente delicata nel caso dei censimenti perché dalla qualità della registrazione dipende il numero di ritorni sui documenti cartacei nella successiva fase di controllo e di elaborazione dei dati.

Il complesso dei questionari è stato suddiviso in invii per la registrazione da parte di ditte esterne, presso le quali sono stati effettuati numerosi controlli per verificare la capacità tecnica dichiarata e, successivamente, il rispetto delle norme contrattuali.

Per prevenire gli errori ed agevolare il controllo, è stato utilizzato un sistema di precodifica dei quesiti del questionario (sistema posizionale dei codici), atto a ridurre il verificarsi di sequenze di codici uguali e, quindi, la possibilità di errori dell'operatore. Per controllare, inoltre, l'effettiva presenza di modalità rare è stata adottata per talune variabili un tipo di registrazione (registrazione controllata) che impone all'operatore di controllare e ribattere il valore sospetto e, contemporaneamente, segnala in un apposito campo del record l'effettuazione di tale operazione.

L'accettazione del materiale registrato è stata subordinata ad una procedura di «validazione» posta in essere al momento dell'acquisizione dei supporti informatici (nastri) da parte del Centro Unificato Servizi, struttura predisposta per l'occasione presso l'Istat, la quale poteva rifiutare il nastro, con conseguente obbligo di una nuova lavorazione da parte del centro di registrazione, se non fossero stati rispettati determinati parametri di qualità, fissati contrattualmente.

La procedura prevedeva tre controlli: controllo dei requisiti informatici, controllo quantitativo e controllo qualitativo.

Con il primo controllo, si è effettuata la verifica dei requisiti informatici del file prodotto (quali ad esempio la lunghezza dei vari tipi record) e la compatibilità della registrazione con le caratteristiche dell'hardware usato dall'Istituto.

Con il secondo, è stata verificata l'uguaglianza tra il numero di questionari rilevati ed inviati alla ditta e quello contenuto nel file. A tale scopo, sono state utilizzate le informazioni riportate nei documenti di distinta che accompagnavano il materiale cartaceo (dai comuni al centro di registrazione e da questo all'Istat) ed i dati di consistenza a livello di singolo comune forniti direttamente all'Istituto dagli Uffici comunali di Censimento.

Con il terzo controllo, infine, si è verificata la corrispondenza, su base campionaria, delle informazioni registrate dall'Istat con quelle registrate dalla ditta esterna. In particolare per ogni invio è stato selezionato un campione di modelli che sono stati nuovamente registrati dalla struttura interna Istat ed i record del file così ottenuto sono stati accoppiati, mediante codici identificativi, con

quelli originariamente selezionati dal nastro fornito dalla ditta esterna. Dal confronto tra le due registrazioni è stato calcolato l'errore medio di registrazione come rapporto tra il numero di byte differenti riscontrati in ogni coppia di record ed il numero complessivo di byte. Tale errore medio, calcolato su un campione di questionari, non può essere confrontato con l'errore ammissibile (pari al 5 per mille) ma deve essere comparato con una soglia di accettazione fissata in funzione della numerosità del campione, del rischio del committente (ovvero la probabilità di accettare un file con un errore medio non tollerabile) e del rischio del fornitore (ovvero la probabilità di vedersi rifiutare un file con un errore medio tollerabile).

Nel prospetto 2 è riportato il numero di record registrati presso il Centro Unificato Servizi, il relativo numero di battute utili e l'errore medio calcolato.

Prospetto 2 – Esito dei controlli in fase di registrazione

DESCRIZIONE	Valori
Totale record controllati	418
Totale battute controllate	39.985
Errore medio campionario in byte (per mille)	5,5

FASE DI CONTROLLO E CORREZIONE

I singoli invii, una volta accettati, sono stati sottoposti ad una procedura di controllo e correzione dei dati. Tale procedura è risultata abbastanza complessa sia per il numero di questionari da esaminare sia per la necessità di verificare eventuali relazioni esistenti tra di essi e sia, infine, per la delicatezza delle correzioni da apportare. Infatti una procedura di verifica e correzione dei dati deve rispettare le sequenze di tipo logico e le sequenze di tipo sostanziale dovute al fatto che le informazioni non sono messe tutte sullo stesso piano ma sono distinte a seconda della loro importanza riguardo ai fini che il rilievo censimentale si propone.

La sequenza di operazioni che sono state effettuate sui dati provenienti dalla registrazione esterna può essere concettualmente suddivisa nei seguenti controlli, ai quali potevano conseguire azioni di correzione di tipo diverso:

- controllo quantitativo delle unità;
- controllo delle notizie identificative del tipo record e del questionario;
- ricostruzione dei questionari delle unità locali a partire dai tipi record;
- accoppiamento dei fogli anagrafici ai questionari generali;
- accoppiamento dei questionari generali ai questionari settoriali,
- ricostruzione delle imprese e delle istituzioni plurilocalizzate;
- controllo di copertura delle imprese e delle istituzioni;
- controllo delle notizie fondamentali delle imprese, delle istituzioni e delle unità locali;
- analisi delle mancate risposte;
- controllo qualitativo delle notizie relative alle imprese ed alle istituzioni;
- controllo qualitativo delle notizie relative alle unità locali;
- imputazione dei dati mancati o incompatibili;
- tavole di verifica.

Il controllo quantitativo

Il primo controllo effettuato è stato quello del riscontro quantitativo del numero di questionari effettivamente registrati. Ciò è stato possibile sulla base della documentazione prevista per il ritiro e la consegna dei questionari (fra Comuni, Centri di registrazione, Istat). Il secondo controllo quantitativo è stato effettuato utilizzando fonti esterne all'Istat e lo schedario «SIRIO», implementato in Istat dopo il Censimento del 1981 per le imprese con 10 addetti ed oltre. Quest'ultimo controllo si prefigura come un'analisi di copertura dell'operazione censuaria e non come un semplice controllo del materiale registrato.

Il controllo delle notizie identificative

I questionari utilizzati nella raccolta dei dati sono stati trasposti su supporto informatico nei seguenti cinque tipi record:

- Notizie anagrafiche sull'impresa o istituzione e sull'unità locale,
- Notizie sull'impresa o istituzione e prime notizie sull'unità locale,
- Notizie sugli addetti dell'unità locale di impresa o istituzione,
- Altre notizie sull'unità locale di impresa,
- Altre notizie sull'unità locale di istituzione.

Un insieme di codici identificativi (provincia, comune, sezione, numero pacco, numeri progressivi provvisorio e definitivo e codice fiscale) hanno reso possibile la ricostituzione del questionario nonché l'individuazione del modello cartaceo.

Controlli preliminari hanno riguardato le sole notizie identificative del questionario e dell'impresa o istituzione sempre per garantire l'esatta ricomposizione del questionario.

Il codice fiscale, richiesto per la prima volta, è risultato determinante ai fini della ricostruzione delle imprese essendo identico per tutte le unità locali dipendenti da una stessa impresa. Non altrettanto si può dire per le istituzioni, in quanto le corrispondenti unità locali possono disporre e utilizzare ciascuna un proprio codice fiscale (scuole, ospedali ecc.) ovvero il codice fiscale può essere utilizzato da più realtà economiche (esempio tipico sono le aziende municipalizzate che hanno lo stesso codice fiscale dei comuni).

Prospetto 3 – Esito dei controlli delle notizie identificative

TIPO DI ERRORE	Percentuale di errore
Codice fiscale	19,3
Codice di comune	—
Sezione di Censimento	0,3
Numero definitivo di questionario	0,1
Questionario doppione	—

Come si può osservare dal prospetto 3, vi è un'alta incidenza di errori nel codice fiscale e ciò è imputabile sia alla errata o omessa trascrizione sul modello da parte dei rispondenti sia alla registrazione (16 byte alfanumerici).

Per la correzione di alcuni di tali dati (codice fiscale, ubicazione dell'unità locale o della sede dell'impresa) si è fatto ricorso al Sistema Informativo del Censimento dell'Industria e dei Servizi (SICIS), per altri al supporto cartaceo.

Il SICIS è composto da un insieme di quattro archivi nazionali delle imprese (Istat - SIRIO; Ministero delle Finanze; Inps; Camere di commercio - Registro Ditte) e da circa cinquanta subarchivi, riferiti a imprese e istituzioni (banche, assicurazioni, scuole, unità sanitarie, ecc...) costituiti in Istat per l'occasione, al fine di consentire il controllo dei dati censuari.

Ricostruzione dei questionari delle unità locali e ricostruzione delle imprese e delle istituzioni plurilocalizzate

Com'è stato ricordato, il Censimento del 1991 si caratterizza per la rilevazione delle imprese e delle istituzioni (rilevate nel 1981 soltanto a livello di unità locale) e per la rilevazione delle caratteristiche strutturali delle imprese di media e grande dimensione, eseguita con l'ausilio del questionario denominato *settoriale*.

Inoltre, le procedure poste in atto per garantire la segretezza delle informazioni statistiche raccolte prevedevano la registrazione separata delle notizie anagrafiche da quelle propriamente statistiche, per cui, in sede di controllo ed elaborazione, si è dovuto procedere alla ricostruzione del questionario generale.

Per le unità locali per le quali è stato compilato il questionario settoriale, è stato necessario procedere anche all'aggancio dei due questionari, per verificare la corrispondenza di talune risposte ed eventualmente per integrare correttamente quelle mancanti (ubicazione dell'unità locale, codice di attività economica, numero di addetti dell'unità locale e dell'impresa ecc.).

Quest'ultima fase, aggancio del questionario generale al questionario settoriale, si è rivelata piuttosto laboriosa in quanto i due questionari, relativi ad una stessa unità locale, sono stati compilati in due sedi diverse: il primo nella sede dell'unità locale ed il secondo nella sede dell'impresa. Per questo accoppiamento sono state necessarie puntuali e precise correzioni dei codici di aggancio (costituiti dal codice fiscale, dai codici di provincia e comune sede dell'impresa, dai codici di provincia e comune sede dell'unità locale ed anche, quando necessario, dal codice di avviamento postale al fine dell'individuazione del quartiere allorché uno stesso comune erano presenti più unità locali, dal codice di sezione di Censimento per le imprese).

In sintesi, si è proceduto ad un triplice accoppiamento orizzontale: lembo del questionario con notizie anagrafiche, questionario generale e questionario settoriale; ed ad un accoppiamento verticale, per ricongiungere, a parità di codice fiscale, tutte le unità locali appartenenti ad una stessa impresa.

Nel prospetto 4 sono riportate le percentuali di errore riscontrate per la provincia di Taranto in questa fase: l'accoppiamento parziale è causato dall'errore presente in alcuni codici che non hanno garantito il perfetto accoppiamento tra il questionario generale e quello settoriale; il mancato accoppiamento è causato dall'errore presente nel codice fiscale o in tutti i codici necessari all'accoppiamento o, infine, dalla mancanza del questionario settoriale o di quello generale; il terzo tipo di errore è dovuto alla erronea composizione dell'impresa o dell'istituzione, a causa della mancanza di una o più unità locali dovuta a errore nel codice fiscale, o mancata rilevazione delle unità stesse o, infine, alla errata registrazione del numero di unità locali dipendenti, dichiarato dalla sede.

Prospetto 4 – Errori riscontrati nella fase di ricostruzione dei questionari delle unità locali e delle imprese plurilocalizzate

TIPO DI ERRORE	Percentuale di errore
Accoppiamenti parziali	1,5
Mancati accoppiamenti	27,2
Errata composizione dell'impresa o istituzione	1,9

Dopo la ricostruzione di un unico record per ogni unità locale, e di un insieme completo di record di unità locali per ogni impresa o istituzione plurilocalizzate, si è proceduto alla verifica del numero di addetti dichiarati dalla sede dell'impresa o istituzione e da tutte le unità locali di cui l'impresa o istituzione è composta. Tale controllo verticale è stato preceduto da un controllo orizzontale atto a verificare la corrispondenza della somma degli addetti per posizione professionale con il totale degli addetti presenti nell'unità locale e, nel caso delle imprese medio grandi, con il numero di addetti che la sede dell'impresa aveva dichiarato, per quella unità locale, nel questionario settoriale.

Il controllo della copertura

La fase di accoppiamento dei questionari generali con i questionari settoriali ha costituito un ulteriore controllo della copertura dal momento che l'esistenza dei questionari settoriali era stata verificata, anche se limitatamente alle imprese con oltre 200 addetti, con l'ausilio dello schedario SIRIO sulle imprese gestito dall'Istat (2). Per il controllo della copertura delle istituzioni, invece, sono stati predisposti, prima delle operazioni censuarie, un insieme di 50 archivi contenenti gli elenchi delle principali istituzioni presenti sul territorio (ministeri, scuole, USL, preture, ecc.).

Il controllo delle notizie fondamentali

Nel controllo delle notizie rilevate con il Censimento è stata data la priorità ai quattro caratteri ritenuti fondamentali: l'attività economica, la forma giuridica, gli addetti e l'iscrizione all'artigianato.

La codifica dell'attività economica delle imprese, effettuata dai revisori comunali, è stata confrontata con quella presente negli altri archivi sulle imprese (SICIS), che contengono la stessa informazione e precisamente quelli di:

- Istat (SIRIO);
- Ministero delle Finanze;
- Inps;
- Camere di commercio (Registro Ditte).

(2) Cfr. Istat, «7° Censimento dell'industria e dei servizi - Caratteristiche strutturali delle imprese di media e grande dimensione», 1993.

I sei archivi, compreso quello del Censimento settoriale e quello del Censimento generale, sono stati accoppiati sulla base del codice fiscale delle imprese e, per ognuno di essi, è stata calcolata la frequenza delle codifiche coincidenti. Sulla base di tale frequenza è stata stimata la probabilità di errore relativamente alla codificazione dell'attività economica associata ai singoli archivi. Per ogni impresa, quindi, sono state stimate le probabilità composte di errore per ciascuna codifica presente ed è stata scelta quella con la minore probabilità, considerandola come «codifica ottimale». Nei casi in cui, a livello delle prime due cifre della codifica e per le imprese di media e grande dimensione, si è riscontrata una differenza tra la codifica presente nel questionario del Censimento generale e la «codifica ottimale» si è proceduto alla verifica della descrizione dell'attività dichiarata sul questionario. Sempre con riferimento alle imprese, una procedura simile è stata adottata per il controllo della forma giuridica e del numero totale degli addetti. In particolare quest'ultimo è stato confrontato con la media del numero di addetti desunta dai vari archivi deprimendo i valori eccentrici (media dei logaritmi); nel caso di discordanza elevata, si è fatto ricorso ai questionari ovvero ad accertamenti diretti presso le imprese.

L'iscrizione all'albo degli artigiani dichiarata sui questionari è stata controllata con l'analogha informazione contenuta negli archivi dell'Inps e del Registro Ditte.

Per quanto riguarda le istituzioni, la verifica del codice di attività attribuito dai revisori comunali, nonché della forma giuridica e del numero degli addetti, è stata effettuata, per tutte le unità locali censite, mediante confronto con gli archivi delle istituzioni contenute nel SICIS. Nei casi di discordanza si è fatto ricorso a controlli diretti sui questionari o presso le Istituzioni.

Le codifiche dell'attività economica, della forma giuridica, di iscrizione all'albo degli artigiani ed il totale degli addetti all'impresa o istituzione sono stati inseriti in un unico file per essere corretti dopo la verifica delle incompatibilità interne dei questionari.

Il controllo delle altre notizie

Successivamente alla correzione dei dati identificativi e di quelli considerati fondamentali, si è proceduto alla verifica delle incompatibilità, presenti in ciascun questionario, che è stata effettuata differenzialmente per le variabili quantitative e quelle qualitative.

Per le prime sono stati ricercati i valori anomali mediante raffronto con i valori medi che caratterizzavano le singole variabili; per le seconde, invece, sono stati evidenziati i valori fuori campo di osservazione e quelli che causavano incompatibilità con le risposte presenti in altri quesiti.

Prima di procedere alla ricostruzione delle mancate risposte, è stata verificata l'entità delle stesse per ciascun quesito e si è deciso di non intervenire con alcuna correzione nei casi in cui tale percentuale fosse risultata elevata, lasciando in questi casi l'indicazione di mancata risposta.

Attraverso un dettagliato elenco di regole di compatibilità, sono state individuate le variabili qualitative contenenti valori fuori campo di osservazione o incompatibilità con valori presenti per altre variabili.

Le variabili per le quali è stata segnalata la presenza di un valore non compatibile sono state distinte in tre tipi, a seconda del criterio di correzione da adottare: imputazione deterministica, imputazione non deterministica e imputazione stocastica con donatore.

L'imputazione deterministica è stata limitata a quelle variabili che non superavano le regole di compatibilità e per le quali risultava immediata la determinazione del valore «vero» da imputare. Tale tipo di imputazione è stata adottata in presenza di errori sistematici come: l'assenza del codice di attività dell'impresa in presenza di quello dell'unità locale o viceversa, l'assenza di un totale o di un imprenditore; gli errori che emergono dal non rispetto delle regole formali, ovvero di quelle regole con le quali è controllata la corretta compilazione del questionario nelle sue sequenze logiche.

Nel prospetto 5 sono riportate le percentuali di correzioni deterministiche effettuate con riferimento ai questionari compilati nella provincia di Taranto (in particolare la correzione dell'imprenditore è dovuta alla riclassificazione dei soci in imprenditori e coadiuvanti, mentre l'imposizione ex novo dell'imprenditore è stata effettuata quando in un'impresa questo non risultava presente).

Prospetto 5 – Frequenza di imputazione deterministica per alcuni principali tipi di errore.

PRINCIPALI TIPI DI ERRORE	Frequenza (%)
Forma giuridica	2,3
Attività economica dell'impresa o istituzione	0,7
Attività economica dell'unità locale	0,8
Correzione dell'imprenditore	6,7
Imposizione dell'imprenditore	4,0
Assenza del numero totale di addetti all'unità locale	3,1
Assenza del numero totale di addetti all'impresa o istituzione	2,5

Nel prospetto 6 sono riportate, invece, le percentuali di errori corretti ricorrendo alle informazioni del SICIS se l'errore era stato già evidenziato, come descritto in precedenza, oppure ricorrendo direttamente ai questionari.

Prospetto 6 – Frequenza di imputazione non deterministica per alcuni principali tipi di errore

PRINCIPALI TIPI DI ERRORE	Frequenza (%)
Forma giuridica	0,4
Attività economica dell'impresa o istituzione	3,7
Attività economica dell'unità locale	3,2
Totale addetti all'unità locale	1,7
Totale addetti all'impresa o istituzione	7,7

L'imputazione stocastica con donatore è stata utilizzata in tutti i casi in cui le regole sostanziali risultavano fallite e per le quali non fosse immediato conoscere il valore «vero».

Per le variabili qualitative da correggere con criteri stocastici, e per le variabili quantitative che presentavano valori anomali, azzerati in seguito all'analisi della distribuzione delle variabili, è stata adottata la procedura di imputazione con il metodo del donatore con distanza minima, realizzata per la prima volta in Istat, per la messa a punto dei dati del Censimento 1991.

L'intero file formato dai questionari di unità locali sedi di impresa o di istituzione o di semplici unità locali è stato suddiviso in un file contenente soltanto i record «errati» e un altro contenente i soli record «esatti».

La ricerca del record «esatto» da cui prelevare l'informazione mancante è stata effettuata sulla base di una funzione di distanza. Come donatore è stato scelto il record con distanza minima dal record «errato», in modo da ricostruire l'informazione mancante con l'ausilio del record che fosse il più possibile simile al record contenente l'errore.

Più precisamente, il record donatore è stato individuato sulla base di una funzione di distanze ponderate, misurate su alcune variabili covariate della variabile da imputare.

Più precisamente le variabili presenti nel questionario sono state distinte in tre gruppi: variabili di strato, variabili di matching, variabili da imputare, individuando come variabili di strato e di matching quelle statisticamente legate (covariate) alla variabile da imputare.

Le variabili di strato introdotte per calcolare la distanza tra il record errato e quelli esatti, sono le seguenti:

- tipo di questionario
 - questionario generale di impresa
 - questionario generale di istituzione
- tipo di unità locale
 - unità locale sede di impresa o istituzione
 - unità locale non sede di impresa o istituzione
- attività economica
 - classificazione per gruppi di attività economica (prime tre cifre della codifica);
- grandi classi dimensionali di addetti
 - piccole e medie imprese o istituzioni (da 1 a 49 addetti)
 - grandi imprese o istituzioni (50 addetti e più).

Altre variabili di strato sono state inserite successivamente soltanto per alcuni tipi di variabili da correggere: ad esempio per le notizie retrospettive dell'impresa relative al 1990, la scelta del donatore non poteva che cadere su un'impresa esistente nel 1990.

Le variabili di matching utilizzate per definire la funzione di distanza variano a seconda della variabile da imputare e sono state scelte tra le seguenti:

- numero di addetti;
- classe di addetti:
 - 1 addetto,
 - 2 addetti,
 - da 3 a 5 addetti,
 - da 6 a 9 addetti,
 - da 10 a 19 addetti,
 - da 20 a 49 addetti,
 - da 50 a 99 addetti,

- da 100 a 199 addetti,
- da 200 a 499 addetti,
- da 500 a 999 addetti,
- 1000 addetti e più;
- classe di unità locali;
- province di appartenenza;
- classificazione per categorie delle attività economiche;
- tipo di unità locale (amministrativa o operativa).

Le variabili da imputare, per le quali sono state definite le stesse variabili di strato e di matching, sono state raggruppate al fine di procedere ad una imputazione congiunta di più errori senza ripetere la ricerca del donatore più vicino.

Il record donatore è stato utilizzato solo dopo aver superato due ulteriori controlli:

- che la distanza ponderata non risultasse superiore alla distanza massima assunta come tollerabile;
- che il record candidato non fosse stato utilizzato più di tre volte.

I record errati per i quali non è stato possibile trovare un donatore con distanza inferiore al limite tollerato, sono stati corretti in modo non automatico.

Prospetto 7 – Frequenza di imputazione da donatore per alcuni principali tipi di errore

PRINCIPALI TIPI DI ERRORE	Frequenza (%)
Possesso di unità locali all'estero	0,1
Effettuazione diretta di importazioni o di esportazioni	4,7
Consorzio o associazione con altre imprese o istituzioni	3,2
Disponibilità di attrezzature informatiche	3,2
Utilizzazione di beni in leasing	3,5

LE TAVOLE DI VERIFICA

Prima di rendere definitivi i dati per la pubblicazione, è stata predisposta una serie di tavole di verifica al fine di accertare la qualità delle informazioni prodotte.

Le tipologie di controllo possono essere ricondotte a due: controllo di coerenza interna di ciascuna tabella e verifica di coerenza tra tavole diverse. In quest'ultimo caso, sono state esplicitate le relazioni più significative tra aggregati ed indicatori che compaiono in più tavole, per verificarne appunto le condizioni di coerenza (relazioni di uguale, maggiore, minore; somma o differenza di aggregati parziali ecc.).

8. Il piano di diffusione dei risultati

Con il piano di diffusione dei risultati definitivi del 7° Censimento generale dell'industria e dei servizi si è inteso valorizzare, nella misura maggiore possibile, il contenuto informativo dei dati rilevati, garantendo in ogni caso il tradizionale dettaglio dell'informazione per la confrontabilità con i precedenti Censimenti.

Il piano delle pubblicazioni risulta così articolato:

LA PROGETTAZIONE DEI CENSIMENTI

1. Basi territoriali, organizzazione, campagna di informazione, piano dei controlli;
2. Censimento della popolazione: il piano della rilevazione;
3. Censimento dell'industria e dei servizi: il piano della rilevazione;
4. I documenti.

Nel volume, suddiviso nei 4 fascicoli sopracitati, sono illustrati gli aspetti fondamentali di progettazione, tecnica di indagine e piano dei controlli dei due censimenti. È presente una parte di documentazione (circolari, leggi, ecc.) utile ai fini di una ricostruzione completa dell'impostazione dei Censimenti.

RISULTATI PROVINCIALI E COMUNALI SULLE IMPRESE, SULLE ISTITUZIONI E SULLE UNITÀ LOCALI - DATI PROVVISORI

Il volume contiene i dati provvisori, comunali e provinciali, relativi alle imprese, alle istituzioni e alle unità locali. I dati sono presentati secondo grandi raggruppamenti di attività economica e secondo le classificazioni tipologiche dei Comuni.

INDUSTRIA E SERVIZI - CARATTERISTICHE STRUTTURALI DELLE IMPRESE DI MEDIA E GRANDE DIMENSIONE - DATI PROVVISORI

Il volume riporta i dati desunti dai questionari settoriali di Censimento relativi alle imprese industriali con 10 addetti e più e alle imprese dei servizi con 6 addetti e più. Le tavole in esso contenute forniscono un'immagine delle principali caratteristiche strutturali rilevate e sono suddivise in tre parti: nella prima si approfondisce l'analisi sulla struttura delle imprese, nella seconda quella delle unità locali e nella terza sono presentati alcuni risultati a livello provinciale.

IMPRESE, ISTITUZIONI E UNITÀ LOCALI

1. Fascicoli provinciali (95);
2. Fascicoli regionali (20);
3. Fascicolo nazionale.

I volumi, disponibili anche su supporto informatico (floppy disk), contengono i dati relativi alle principali caratteristiche strutturali delle imprese, delle istituzioni e delle unità locali, forniti a livello territoriale dettagliato.

ATLANTE TEMATICO DEMOGRAFICO ED ECONOMICO

Il volume, attraverso cartogrammi ed altre rappresentazioni grafiche, fornisce una visione sintetica delle caratteristiche dei fenomeni demografici, sociali ed economici al livello delle principali suddivisioni territoriali. Il confronto fra i diversi cartogrammi consente di cogliere i legami fra i vari fenomeni considerati sul territorio.

VOLUMI SETTORIALI

I volumi presentano un'ampia documentazione relativa alle principali caratteristiche delle unità rilevate dal Censimento, con riferimento ai settori economici più significativi.

I CONTROLLI DI QUALITÀ

Nel volume sono riportati gli aspetti fondamentali dell'analisi svolta riguardo al controllo di qualità sui Censimenti, i risultati di tali controlli relativamente alle principali fasi di lavorazione e per tipologia di errore. In particolare, sono evidenziati i dati e le valutazioni rispetto alle fasi di registrazione e di elaborazione dei dati e le informazioni desunte dall'indagine di qualità e dalle indagini di copertura.

ULTERIORI FORME DI DIFFUSIONE

Allo scopo di favorire un'ampia utilizzazione dei dati raccolti con il Censimento, ulteriori forme di diffusione saranno costituite dalle banche dati dell'Istat e da tavole che, anche se non destinate alla pubblicazione, sono state elaborate e sono disponibili a richiesta dei singoli utenti (vedi Appendice A). Le richieste vanno inoltrate all'Istituto Nazionale di Statistica - Dipartimento Diffusione e Banche Dati - Via Cesare Balbo, 16 - 00184 Roma.



Definizioni

Impresa

Ai fini del Censimento, per impresa si intende «l'organizzazione di una attività economica esercitata con carattere professionale al fine della produzione di beni o per la prestazione di servizi destinabili alla vendita».

Le imprese possono essere «unilocalizzate», costituite, cioè, da una sola unità locale, (che coincide, pertanto, con la sede dell'impresa) o «plurilocalizzate», costituite da due o più unità locali, delle quali una coincidente con la sede dell'impresa e l'altra (o le altre) situata nello stesso comune e/o in comune diverso (della stessa provincia o anche di altra provincia) (3).

I dati riportati nel presente fascicolo fanno riferimento a tutte le imprese, ivi comprese quelle che svolgevano la propria attività in forma artigianale ed ambulante.

Istituzione

Per istituzione si intende «una unità che ha una contabilità completa ed una autonomia di decisione, la cui funzione principale è quella di produrre beni e servizi non destinabili alla vendita, finanziandosi prevalentemente o mediante prelevamenti obbligatori effettuati presso tutte le altre unità istituzionali dell'economia, cioè famiglie e imprese (Istituzioni dell'Amministrazione pubblica), o mediante versamenti volontari delle famiglie e/o dei soggetti che si sono organizzati per la gestione di un interesse comune (istituzione sociale privata)». Tale definizione è il frutto delle analisi svolte dalla «Commissione di studio incaricata di formulare proposte in merito agli aspetti tecnici e metodologici del 7° Censimento generale dell'industria e dei servizi» e rappresenta il tentativo più approfondito svolto in Italia per inquadrare in maniera chiara ed univoca un concetto ed una realtà economica per molti versi indefiniti.

Unità locale di impresa e di istituzione

Per unità locale deve intendersi «il luogo variamente denominato (stabilimento, laboratorio, negozio, officina, ristorante, albergo, bar, ufficio, agenzia, magazzino, studio professionale, abitazione, scuola, ospedale, dogana, esattoria, intendenza, ecc.) in cui si realizza la produzione di beni o nel quale si svolge o si organizza la prestazione di servizi destinabili o non destinabili alla vendita». In base a questa definizione ogni impianto o corpo d'impianti fisicamente individuato, in cui si svolge una qualsiasi attività economica costituisce, di norma, un'unità locale. Di conse-

(3) Cfr. Istat, «La progettazione dei Censimenti 1991 - Fascicolo 3 - Censimento dell'industria e dei servizi. Il piano di rilevazione», 1993.

guenza, tutto ciò che è materialmente situato nell'ambito di una unità locale viene considerato come parte integrante dell'unità stessa, anche se trattasi di impianto e attrezzature destinati ad uffici direttivi, tecnici o amministrativi, oppure destinati all'esercizio di attività differenti da quella principale e che si svolgono nella unità locale considerata.

Viene, in sostanza, confermata la definizione del 1981, in conformità con l'atteggiamento adottato nell'ambito della Comunità Economica Europea. Con la precisazione che trattasi di servizi «destinabili o non destinabili alla vendita», pertanto la definizione si rende valida sia per le unità locali gestite da imprese che da istituzioni. In altri termini il concetto di unità locale adottato nel 1981 è stato esteso anche a tipologie tipiche delle istituzioni quali ad esempio la dogana, l'esattoria ecc.

L'unità locale si distingue in:

- *Unità locale operativa*, costituita dall'unità ove si attua la produzione di beni, o la prestazione di servizi, destinabili o non destinabili alla vendita, variamente denominata secondo le consuetudini ed il tipo di attività economica (stabilimento, laboratorio, negozio, officina, ristorante, albergo, bar, agenzia, studio professionale, abitazione, magazzino, scuola, ospedale, dogana, intendenza, ecc.);

- *Unità locale amministrativo-gestionale* che è l'unità, purché fisicamente o funzionalmente distinta da altra unità locale operativa, costituita dalla sede d'impresa/istituzione o dagli uffici direttivi, amministrativi e tecnici ove si attuano attività inerenti all'organizzazione, alla gestione finanziaria, alla formazione del personale, alla contabilità, all'elaborazione dei dati, ecc.

A differenza del 1981, si è voluto dare una definizione più ampia alle unità locali amministrative in considerazione anche della notevole importanza che attualmente riveste il problema della gestione delle imprese/istituzioni e in generale dello sviluppo delle attività di servizio al loro interno. Il Censimento attribuisce a questo tipo di unità locale l'attività economica prevalente dell'impresa/istituzione da cui dipende.

Qualora la suddetta attività a carattere amministrativo di supporto alla gestione (organizzazione, gestione finanziaria, consulenza legale e commerciale, formazione del personale, contabilità, elaborazione dati, ecc.) e le attività di produzione (di beni o di servizi) di una impresa o di una istituzione vengano svolte in luoghi fisicamente diversi o, pur coesistendo, con modalità funzionalmente distinte (nel senso che hanno gestione completamente separata per cui, tra l'altro, il personale a esse adibito non è intercambiabile), si è in presenza di due unità locali della stessa impresa o istituzione e quella di supporto alla gestione viene detta «unità locale amministrativo-gestionale».

Un esempio di due unità locali, non fisicamente ma funzionalmente distinte può essere rappresentato da una agenzia di credito (unità locale operativa) ubicata nello stesso edificio in cui è situata la sede centrale (unità locale amministrativa gestionale) dell'impresa bancaria da cui l'agenzia dipende.

Con riferimento ad alcune attività economiche ed in analogia ai criteri di norma seguiti in occasione del Censimento economico del 1981, è reso necessario, ai fini pratici della rilevazione, adottare il concetto di unità locale operativa a *carattere comunale*. Con tale dizione si intende «l'insieme degli impianti, delle attrezzature, degli addetti, ecc., che, situati in più punti fisicamente distinti del territorio di uno stesso comune, fanno capo a una stessa impresa».

Di seguito si fornisce l'elenco delle attività per le quali viene adottato il concetto di l'unità locale operativa a carattere comunale:

- nel campo delle aziende di utilizzazione delle foreste e dei boschi (categoria 02.01.1), come unità locale è considerato l'insieme dei luoghi di abbattimento e segazione dipendenti da una stessa impresa e situati in uno stesso comune;

- nel campo dell'industria della pesca, piscicoltura e servizi connessi (divisione 05), come unità locale è considerato il complesso delle attrezzature e degli impianti dipendenti da una stessa impresa esistenti in uno stesso comune;

- nel campo delle industrie estrattive (divisioni 10, 11, 12, 13 e 14), come unità locale è considerato:

- nel caso di pozzi minerari, il complesso dei pozzi compresi in un'unica concessione mineraria e situati in uno stesso comune;

- nel caso di cave, il complesso delle cave facenti capo ad una stessa impresa e situate in uno stesso comune;

- nel campo delle costruzioni (divisione 45), come unità locale deve essere considerato il complesso dei cantieri dipendenti da una stessa impresa e situati in uno stesso comune. Qualora il cantiere installato in un comune estenda l'attività anche nel territorio di altri comuni come nel caso, ad esempio, di imprese che esplicano attività nel campo di lavori stradali, di bonifica, sistemazioni idrauliche, ecc. il complesso degli impianti e servizi è considerato con riferimento al comune dove sono installate le attrezzature principali;

- nel campo dei trasporti terrestri e trasporti mediante condotte (divisione 60), dei trasporti marittimi e per vie d'acqua (divisione 61), dei trasporti aerei (divisione 62), come unità locale è considerato il complesso dei servizi di esercizio gestiti da una stessa impresa o ente in uno stesso comune, intendendo per servizi di esercizio gli impianti, le attrezzature, ecc., funzionanti nell'ambito di uno stesso comune;

- nel campo delle comunicazioni, per quanto riguarda le telecomunicazioni (gruppo 64.2), come unità locale è considerato il complesso dei servizi di esercizio gestiti da una stessa impresa o ente in uno stesso comune, intendendo per servizi di esercizio gli impianti, le attrezzature, ecc., funzionanti nell'ambito di uno stesso comune;

- nel campo dei servizi per quanto riguarda le attività radiotelevisive (gruppo 92.2), come unità locale è considerato il complesso delle attrezzature, degli impianti, ecc., gestiti da una stessa impresa o ente e funzionanti nell'ambito dello stesso comune.

Alla luce delle definizioni e degli esempi riportati in precedenza, l'individuazione delle unità locali risulta, nella maggior parte dei casi, abbastanza agevole.

Tuttavia, alcune attività economiche particolari possono presentare difficoltà di individuazione. Nel seguito, si evidenziano le decisioni prese in merito ad alcune principali casistiche:

- nel campo dell'esercizio e noleggio di mezzi e di macchine agricole per conto terzi, con personale (categoria 01.41.1), come unità locale viene considerato il singolo deposito di macchine agricole;

- nel campo della produzione e distribuzione di energia elettrica (gruppo 40.1), come unità locale viene considerata non solo la singola centrale elettrica ma anche la singola stazione elet-

trica (di trasformazione, di smistamento, ecc.) anche se «funzionalmente» collegata a una centrale elettrica, purché stabilmente presidiata da almeno una persona;

- nel campo del commercio, per quanto riguarda il servizio di distribuzione stradale di carburanti e lubrificanti (gruppo 50.5), come unità locale viene considerato ciascun «punto vendita» per la distribuzione di carburante, anche se questo costituisce attività accessoria di altra unità locale (garage, officina, ecc.);

- nel campo della gestione delle mense (classe 55.51) e della fornitura di pasti preparati (classe 55.52), come unità locale operativa viene considerato ogni singolo luogo dove l'impresa gestisce con proprio personale impianti e attrezzature per la distribuzione di pasti (preparati in loco o altrove) in mense aziendali, scolastiche, ecc., oppure per la fornitura di pasti preparati a compagnie di trasporto o a domicilio (per banchetti e simili);

- nel caso di posteggi stradali (parte della classe 63.21), ciascun posteggio viene considerato una unità locale a sé stante. Ai fini del Censimento sono presi in considerazione solo i posteggi a pagamento gestiti dall'Automobile Club d'Italia (ACI), da altri enti o da cooperative autorizzate;

- per quanto riguarda l'attività delle poste nazionali (classe 64.11), come unità locale viene considerato il singolo ufficio postale, telegrafico o simili;

- per l'attività di vigilanza privata (categoria 74.60.1) e per l'attività di pulizie e manutenzione industriale (categoria 74.70.1), come unità locale operativa viene considerata ogni singola sede cui fanno capo, amministrativamente o funzionalmente, persone e attrezzature dell'impresa operanti presso unità locali di altre imprese o istituzioni oppure presso fabbricati di civile abitazione. Non costituiscono quindi unità locali dell'impresa che eroga tali servizi i locali (stanze, magazzini, ecc.) eventualmente messi a disposizione da coloro ai quali il servizio viene prestato e utilizzati dal personale dell'impresa come spogliatoi o ripostigli per attrezzature o simili. In particolare, detto personale dell'impresa è incluso tra gli addetti dell'unità locale cui esso fa capo funzionalmente o amministrativamente, ancorché questa si trovi in altro comune;

- per quanto riguarda i depositi/magazzini o altri luoghi simili, essi non sono stati censiti come unità locali se non presidiati da almeno una persona.

Anche l'individuazione delle unità locali di istituzione non presenta, di norma, eccessive difficoltà. Tuttavia, in base alle definizioni adottate per il Censimento, vi sono dei casi in cui non è agevole stabilire qual'è la sede centrale di istituzione dalla quale l'unità locale dipende.

Ecco alcuni esempi:

- nel campo della «sanità pubblica» ciascun complesso ospedaliero, laboratorio di analisi, consultorio e simili costituisce una unità locale della «istituzione» USL (sede di istituzione) dalla quale dipende territorialmente, purché da essa fisicamente separato;

- nel campo della «istruzione pubblica» ciascuna scuola di ogni ordine e grado, con esclusione di quelle alle dirette dipendenze di amministrazioni locali (regione, provincia o comune), costituisce unità locale della istituzione Ministero della Pubblica Istruzione. Anche il Provveditorato agli studi, la Direzione didattica e simili, se separati fisicamente dall'edificio scolastico, sono unità locali del Ministero della Pubblica Istruzione.

Altri esempi chiarificatori possono essere dedotti dalla «Guida alla individuazione delle Istituzioni pubbliche» - 1991», predisposta in occasione del Censimento.

Addetti alle imprese

Sono costituiti dalle persone indipendenti e dipendenti occupate (a tempo pieno, a part-time o con contratto di formazione e lavoro) alla data del 21 ottobre 1991, nelle unità economiche censite anche se temporaneamente assenti per servizio, ferie, malattia, sospensione dal lavoro, cassa integrazione, ecc.

Gli addetti censiti riguardano il personale occupato presso le unità locali ubicate sul territorio nazionale.

Gli addetti alle unità locali riguardano le seguenti categorie posizionali:

- **Imprenditori, titolari, gerenti, liberi professionisti, ecc.:** titolari dell'impresa purché partecipino direttamente alla gestione e non si servano di un gestore o di un coadiutore o di altra persona diversamente denominata. Nel caso di società, sono la persona o le persone fisiche che risultano tali dagli atti amministrativi della società stessa (amministratore unico, consigliere delegato, ecc.)

- **Soci di cooperativa:** soci di cooperative di produzione e lavoro i quali, come corrispettivo dell'opera prestata, non percepiscono una remunerazione regolata dai contratti di lavoro bensì un compenso proporzionato alla prestazione, nonché una quota parte degli utili dell'impresa.

In tale categoria sono compresi, pertanto, solo i soci di cooperativa che assumono la figura di lavoratori in proprio. Qualora, invece, i soci di cooperativa assumano la figura di lavoratori dipendenti, essi sono compresi nella categoria di lavoratori dipendenti (operai specializzati, operai qualificati, operai comuni, ecc.).

- **Familiari coadiuvanti:** coloro che, essendo parenti o affini di un titolare dell'impresa, prestano lavoro nell'impresa stessa senza una remunerazione regolata da contratto di lavoro.

- **Dirigenti:** coloro che ricoprono un ruolo caratterizzato da un elevato grado di professionalità, autonomia e potere decisionale e sono preposti alla direzione di un ente od organismo pubblico o di sue ripartizioni, di un'azienda o di un settore o servizio di particolare rilevanza ed esplicano le loro funzioni al fine di promuovere, coordinare e gestire la realizzazione degli obiettivi dell'impresa o dell'ente.

- **Direttivi e quadri:** lavoratori che svolgono nel campo tecnico-amministrativo, con diverso grado di responsabilità, discrezionalità di poteri ed autonomia, funzioni direttive e/o di coordinamento nell'ambito di un servizio o di un ufficio.

- **Impiegati:** lavoratori che collaborano, a volte, con adeguata autonomia operativa o nei limiti dei principi o procedure, allo svolgimento dell'attività compresa nel campo in cui operano o che svolgono attività di mera esecuzione.

- **Categorie speciali (intermedi):** lavoratori che guidano e controllano, con apporto di adeguata competenza-pratica, gruppi di altri lavoratori operai, esercitando a volte un certo potere di iniziativa per la condotta delle lavorazioni.

- **Capi operai:** lavoratori che guidano e che controllano, con apporto di adeguata competenza tecnico-pratica, gruppi di altri lavoratori operai, esercitando a volte un certo potere di iniziativa per la condotta delle lavorazioni o che svolgono un'attività per la cui esecuzione si richiedono conoscenze di tipo specialistico ed hanno eventualmente responsabilità di guida del personale.

● **Operai specializzati, qualificati, comuni:** lavoratori che svolgono attività per la cui esecuzione si richiedono adeguate cognizioni tecnico-pratiche conseguite in Istituti professionali ovvero mediante istruzione equivalente acquisita con il necessario tirocinio e che compiono, con l'apporto di particolare competenza, operazioni su apparati o attrezzature complesse che presuppongono la conoscenza di specifica tecnologia.

● **Apprendisti:** lavoratori che, nell'ambito della normativa ufficiale, sono impiegati nell'unità locale al fine di effettuare l'addestramento necessario per conseguire una specifica qualificazione fornendo nel contempo la propria opera nell'unità locale medesima.

● **Altro personale:** tutti gli altri lavoratori non compresi nelle categorie precedenti o che attendono alla semplice sorveglianza o custodia.

Non è stato considerato tra gli addetti l'eventuale personale volontario operante presso le imprese.

Addetti alle istituzioni

Sono costituiti dalle persone dipendenti occupate (a tempo pieno, a part-time o con contratto a termine) alla data del 21 ottobre 1991, nelle unità censite, anche se temporaneamente assenti per servizio, ferie, malattia, sospensione dal lavoro, ecc.

I dipendenti censiti riguardano il personale occupato presso le unità locali ubicate sul territorio nazionale e in particolare le seguenti categorie:

- Dirigenti e assimilati
- Direttivi e assimilati
- Funzionari e assimilati
- Collaboratori e assimilati
- Assistenti e assimilati
- Operatori e assimilati
- Coadiutori e assimilati
- Addetti ai servizi ausiliari e assimilati

Le qualifiche professionali incluse nelle predette categorie si differenziano in funzione delle amministrazioni pubbliche di appartenenza (es. dirigente, magistrato, ricercatore, professore universitario, ecc.).

Non è stato considerato tra gli addetti l'eventuale personale volontario operante presso le imprese.

Le categorie posizionali sono state anche qui definite in modo tale da poter essere estese alle figure professionali tipiche delle varie istituzioni, attraverso la tabella di ragguglio riportata in Appendice C.

Avvertenze alle tavole

1. AVVERTENZE DI CARATTERE GENERALE

Segni convenzionali

Nelle tavole del Fascicolo sono adoperati i seguenti segni convenzionali:

- Linea (-): a) quando il fenomeno non esiste;
b) quando il fenomeno esiste e viene rilevato, ma i casi non si sono verificati.
- Due puntini (..): per i numeri che non raggiungono la metà della cifra relativa all'ordine minimo considerato.
- Asterisco (*): Cifra coperta da segreto statistico, in ottemperanza alle disposizioni previste dalla legge in vigore sulla tutela del segreto statistico (art. 9 del D.L. n. 322 del 6 settembre 1989, pubblicato nella *Gazzetta Ufficiale* n. 222 del 22 settembre 1989), e limitatamente alle tavole che contengono informazioni non presenti in pubblici registri e al fine di impedire ogni riferimento individuale.

Epoca di riferimento dei dati

I dati riportati nelle tavole fanno riferimento alla data del 21 ottobre 1991 con la sola eccezione di quelli del Capitolo 1, nel quale sono riportate anche informazioni provenienti dai precedenti Censimenti.

Composizione percentuale

Le composizioni percentuali sono arrotondate automaticamente alla prima cifra decimale. Il totale dei valori percentuali così calcolati può risultare non uguale a 100.

Classificazione delle imprese, delle istituzioni e delle unità locali per attività economica

La classificazione delle imprese e delle istituzioni per attività economica è stata attuata sulla base dell'attività esercitata dall'impresa o dall'istituzione stessa, così come è risultato dalla dichiarazione riportata nel questionario di Censimento.

Le imprese o le istituzioni che esercitano più attività sono classificate nella sezione, sottosezione, divisione e gruppo corrispondente all'attività prevalente dichiarata dall'unità censita nel questionario di Censimento.

La classificazione delle unità locali operative per attività economica è effettuata, parimenti, in base al criterio dell'attività unica o prevalente svolta nelle unità locali stesse, indipendentemente dall'attività economica principale delle imprese o istituzioni di appartenenza.

Si ha pertanto, necessariamente, coincidenza delle due attività — di impresa o di istituzione e di unità locale — solo nel caso di imprese/istituzioni aventi una sola unità locale (unilocalizzate).

Le unità locali amministrativo-gestionali, invece, sono classificate in base all'attività economica, unica o prevalente, esercitata dall'impresa o istituzione di appartenenza.

- *Le sedi centrali delle unità sanitarie locali sono ubicate presso le unità operative che erogano le prestazioni sanitarie (ospedali, ambulatori, etc.); pertanto le sedi sono classificate non in base all'attività amministrativa svolta (con categoria economica 75121), bensì in base all'attività principale esercitata nelle unità operative in cui risiedono.*
- *Le sedi centrali di alcune istituzioni polifunzionali possono essere localizzate presso unità operative (ad es. asili, scuole) che non necessariamente svolgono l'attività prevalente dell'istituzione stessa (ad es. case di cura, pensionati ecc.).*

Classificazione delle imprese, delle istituzioni e delle unità locali per circoscrizione territoriale

Per quanto riguarda l'ubicazione delle imprese, delle istituzioni e delle unità locali sul territorio, occorre precisare che, mentre le imprese o le istituzioni sono sempre classificate nella provincia e nel comune in cui è ubicata la sede centrale, la classificazione territoriale delle unità locali e degli addetti varia a seconda che le stesse siano considerate in rapporto all'impresa/istituzione da cui dipendono o indipendentemente da essa.

Pertanto nelle tavole in cui si riportano i dati relativi alle imprese o alle istituzioni, nella provincia sede dell'impresa o dell'istituzione risultano classificate tutte le unità locali (con i relativi addetti) dipendenti dall'impresa/istituzione stessa, anche se territorialmente le stesse sono ubicate in province diverse. Nelle tavole, invece, in cui si riportano i dati concernenti le unità locali, ciascuna unità locale (con i relativi addetti) è stata classificata nella provincia in cui è effettivamente situata.

Artigianato

Ai fini del Censimento sono considerate artigiane le imprese che hanno dichiarato di essere iscritte all'albo anche se l'attività prevalentemente svolta, prima fra tutte la vendita, non è prevista dalla legge quadro sull'artigianato.

La soluzione scelta e condivisa dagli esperti del settore è stata quella di adottare un criterio di tipo giuridico, ossia di considerare artigiano colui che si dichiara iscritto all'albo e di censirlo con l'attività che egli dichiara nel questionario anche se non prettamente artigianale, fermo restando che quest'ultima risulti almeno tra le attività secondarie esplicitate.

2. AVVERTENZE AL CAPITOLO 1

Ai fini di una corretta interpretazione del confronto tra i dati dei censimenti 1971, 1981 e 1991 è necessario sottolineare che il numero delle imprese e dei relativi addetti del Censimento 1981 è sottostimato perché, per le attività esclusive o principali non soggette all'obbligo di iscrizione nel Registro Ditte presso le Camere di Commercio, furono rilevate solamente notizie relative alle unità

locali. Ciò ha riguardato, in particolare: gli studi legali, medici, notarili, tecnici, ecc.; le imprese a struttura pubblica, come Enel, Azienda di Stato per i Servizi Telefonici, Amministrazione Autonoma Monopoli dello Stato, Ente Ferrovie dello Stato, Amministrazione delle Poste e Telecomunicazione, varie Gestioni Commissariali Governative, ecc.

Tutte le tavole del capitolo 1 sono state elaborate secondo la classificazione delle attività economiche del 1991 che risulta molto più analitica rispetto a quelle adottate nei precedenti censimenti.

Si ricorda, inoltre, che la classificazione delle unità rilevate viene effettuata sulla base dell'attività prevalente esercitata, la quale può essere variata tra un censimento e l'altro a seguito delle eventuali modifiche strutturali operate dalle singole imprese.

3. AVVERTENZE RELATIVE A SPECIFICHE TAVOLE

Tavole 1.1, 1.2, 1.6 e 1.7

Presentano un duplice confronto tra i Censimenti del 1971, 1981 e 1991: in funzione dei rispettivi campi di osservazione e rispetto al campo di osservazione del Censimento 1971. Ciò consente una doppia chiave di lettura. Il primo tipo di confronto mette in risalto le variazioni dovute essenzialmente all'ampliamento del campo di osservazione della rilevazione censuaria nel corso degli anni; il secondo fa emergere i cambiamenti nella struttura economica del Paese negli ultimi venti anni, a parità di campo di osservazione.

Tavole 1.4 e 1.9

La situazione territoriale adottata per i confronti è quella risultante alla data censuaria del 1991. A livello provinciale non sono intervenute, negli ultimi venti anni, significative variazioni territoriali tali da alterare la validità del confronto spaziale dei dati. Unica eccezione è costituita dalla provincia di Oristano per la quale, relativamente al Censimento 1971 e in accordo con quanto effettuato già in occasione del Censimento 1981, si è provveduto ad una completa redistribuzione dei comuni interessati tra la nuova provincia e quelle limitrofe.

L'analisi effettuata nelle tavole, ripartisce le unità censite tra quelle ubicate nel «comune capoluogo» e quelle in «Altri comuni». Le modificazioni territoriali avvenute in 20 anni all'interno di ciascuna provincia hanno riguardato variazioni comunali (cessione/acquisizione di territorio tra comuni limitrofi, creazioni di nuovi comuni per scissione, ecc.), che non hanno comportato modifiche nei confini provinciali e che hanno marginalmente interessato i comuni capoluogo. Pertanto, il confronto tra comune capoluogo e restanti comuni non è inficiato dai cambiamenti territoriali, mentre un corretto confronto a livello comunale necessita di specifiche elaborazioni che ricostruiscano il corretto campo di osservazione (ad esempio, tenendo conto della struttura e delle variazioni delle sezioni di Censimento interessate).

Tavola 1.5

- I dati presenti sono stati rielaborati secondo la classificazione delle attività economiche del 1991, in base alla tabella di ragguglio n. 1 dell'Appendice C. A tale proposito, è il caso di sottolineare che, in considerazione delle notevoli differenze anche di tipo concettuale esistenti tra gli schemi classificatori, non sempre si riscontra una corrispondenza univoca tra i codici del 1991 e quelli del 1981, anche se si opera con il livello massimo di analisi.

Nella rielaborazione dei dati del 1981 in chiave 1991 si è dovuto pertanto procedere, limitatamente ad alcuni casi, a delle forzature nell'attribuzione dei codici di attività. L'assenza dei dati del 1981 in corrispondenza di alcune attività non è pertanto necessariamente da imputarsi a mancanza del fenomeno ma anche a problemi di confrontabilità di codifiche alle due dati censimentali.

● Alcuni codici 1991 comprendono attività che sono state censite soltanto in parte nel 1981 (ad esempio, sicurezza nazionale e ordine pubblico, professionisti ed insegnanti indipendenti, libere professioni artistiche e letterarie).

Tavole 2.2, 2.3, 3.1 e 3.2 - Forma giuridica

Nella voce «impresa individuale» sono compresi i lavoratori autonomi (muratore, idraulico, libero professionista, ecc.).

Nella voce «altra forma di impresa» sono comprese le associazioni tra professionisti, i consorzi, le aziende autonome e altri enti censiti quali imprese (Amministrazione PP. TT., Ente Ferrovie dello Stato, Enel, varie Concessioni Commissariali Governative, ecc.).

Tavole 2.4, 2.5, 3.12, 3.13, 3.24, 3.25, 3.28 e 3.36 - Forma istituzionale

Nella voce «altra forma di istituzione» sono compresi i consorzi pubblici (es. consorzi di comuni, consorzi di bonifica, ecc.).

Tavole 2.2, 2.3, 2.4, 2.5, 3.5 e 3.16 - Diffusione territoriale

L'impresa o l'istituzione è unilocalizzata se gestisce una sola unità locale ossia se svolge la propria attività in un solo luogo. È plurilocalizzata se gestisce due o più unità locali ossia se svolge la propria attività in più luoghi.

L'impresa o l'istituzione è considerata: a diffusione comunale se è unilocalizzata oppure se gestisce due o più unità locali ubicate tutte nello stesso comune sede dell'impresa o dell'istituzione; a diffusione provinciale se gestisce unità locali in più comuni appartenenti tutti alla medesima Provincia sede dell'impresa o dell'istituzione; a diffusione regionale se gestisce unità locali in comuni facenti parte di più Province comprese nella stessa Regione sede dell'impresa o dell'istituzione; a diffusione nazionale se gestisce unità locali in comuni appartenenti a Province di Regioni diverse.

Tavole 2.2, 2.3, 2.4, 2.5, 3.7 e 3.18 - Consorzio o associazione con altre strutture

Per consorzio o associazione temporanea con altre strutture (imprese o istituzioni) si intende il consorzio tra imprese per i servizi in comune, il consorzio fra comuni per la gestione dei servizi, l'associazione temporanea fra imprese dello stesso settore o di settori diversi per meglio proporsi sul mercato, ecc.

Tavole 2.2, 2.3, 2.4, 2.5, 3.7 e 3.18 - Attrezzature informatiche

Per attrezzatura informatica si intende qualunque attrezzatura principale o ausiliaria che consenta l'ingresso, l'uscita e l'elaborazione dei dati (ad esempio, lettori ottici a barre, lettori codici magnetici, personal computers, telescriventi ecc.). Non sono comprese, invece, quelle attrezzature, come i registratori di cassa e simili, che non prevedono una successiva elaborazione delle informazioni raccolte. Nelle tavole sono comprese le imprese o le istituzioni che, per svolgere la loro attività, si sono avvalse di almeno una attrezzatura informatica sia essa in proprietà, in affitto o in leasing.

Tavole 3.10 e 3.11 - Commercio ambulante

Ai fini del Censimento per commercio ambulante si intende il commercio che viene esercitato, con posteggio sia fisso sia mobile, su aree pubbliche, purché il titolare eserciti tale commercio come attività esclusiva o principale.

Per posteggio fisso si intende un luogo che è sempre a disposizione del titolare dell'esercizio per l'intera giornata o per giorni prefissati, mentre il posteggio mobile è in forma itinerante.

Non sono stati censiti, nell'ambito del commercio ambulante, gli esercizi il cui titolare: esercita tale attività occasionalmente o in determinati periodi dell'anno; gestisce contemporaneamente un negozio o un'azienda artigiana; vende direttamente la produzione propria in forma ambulante.

È da tener presente, inoltre, che non sono stati considerati venditori ambulanti ma titolari di vere e proprie imprese commerciali e come tali censiti, coloro che vendono in chioschi o simili, fissati stabilmente al suolo al di fuori di aree attrezzate.

Inoltre, le imprese che svolgono l'attività di commercio ambulante sono state considerate come imprese individuali unilocalizzate a diffusione comunale e, infine, unità di tipo «operativo». In virtù di tali caratteristiche sono state regolarmente conteggiate nelle tavole che trattano tali variabili.

Tavole 3.19, 3.24 e 3.26 - Unità locali senza addetti

Le unità locali senza addetti comprendono, di norma, quelle temporaneamente inattive alla data del Censimento e quelle unità i cui addetti svolgono prevalentemente la propria attività in altre unità locali della stessa impresa o istituzione (locali adibiti ad attività stagionali, locali in corso di ristrutturazione alla data di Censimento, secondo studio professionale di uno stesso titolare, ecc.).

Tavole 3.22 e 3.30 - Superficie coperta

Per superficie coperta si intende la superficie dell'unità locale delimitata orizzontalmente e verticalmente in modo permanente. Nel caso in cui la superficie coperta dell'unità locale si sviluppa su piani diversi è stata considerata la somma della superficie coperta di ciascun piano.

Tavole 3.23 e 3.31 - Mezzi di trasporto

Nelle tavole sono indicati i mezzi di trasporto in dotazione all'unità locale ed impiegati in funzione dell'attività esercitata dall'unità locale stessa. Ovviamente, una stessa unità locale può essere interessata a più tipi di mezzi di trasporto.

Tavola 3.33 e 3.36 - Addetti

Per lavoro part-time si intende il lavoro svolto, regolarmente e volontariamente, durante una giornata o una settimana lavorativa con orario sensibilmente ridotto rispetto a quello considerato «normale». Gli elementi caratterizzanti contenuti in tale definizione sono rappresentati, oltre che dall'orario ridotto, dalla regolarità e dalla volontarietà. Ai fini del Censimento, è previsto il lavoro part-time solo per l'occupazione dipendente.

Per contratto di formazione e lavoro si intende quello espressamente definito dalla Legge 863 del 19.12.84.

Per personale volontario si intende il personale che presta attività a tempo pieno o parziale presso l'unità locale volontariamente e senza corrispettivo. Tale personale non rientra nel conteggio degli addetti dell'unità locale.

4. AVVERTENZE PER L'INTERPRETAZIONE DEI DATI

- Il numero degli «addetti» alle unità locali, rilevati con il Censimento dell'industria e dei servizi, non è comparabile con l'ammontare della «popolazione attiva» quale risulta sia dal Censimento della popolazione e sia dalle indagini sulle forze di lavoro, per le seguenti cause:

- per la *diversa unità di rilevazione* costituita dalla «unità locale» nel Censimento dell'industria e servizi, e dalla «famiglia» nel Censimento della popolazione e nelle indagini sulle forze di lavoro. Mentre con il Censimento della popolazione e con le indagini sulle forze di lavoro possono essere rilevate tutte le persone che esplicano un'attività lavorativa anche senza fare capo ad un'unità locale (lavoranti a domicilio, muratori, idraulici, elettricisti, ecc.), le stesse possono risultare escluse dal Censimento dell'industria e dei servizi a causa delle difficoltà connesse con la loro individuazione da parte del rilevatore;

- per la *diversa distribuzione territoriale*, in quanto gli «addetti» rilevati nel Censimento dell'industria e dei servizi risultano localizzati nel comune ove ha sede l'unità locale mentre per gli «attivi» del Censimento della popolazione e per le «forze di lavoro», la localizzazione è il comune di residenza;

- per la *classificazione secondo l'attività economica*, poiché, pur utilizzando la stessa classificazione, la comparabilità fra le predette fonti è resa difficile per la diversità del soggetto che rende la dichiarazione (in un caso, il titolare dell'unità locale, nell'altro il capo famiglia o l'individuo).

- Al fine di facilitare l'interpretazione dei dati contenuti nelle tavole del Capitolo 3, nel prospetto 8 è riportata l'elencazione delle denominazioni delle attività economiche per sezione, sottosezione, divisione e gruppo.

Prospetto 8 – Guida alla classificazione delle attività economiche

A AGRICOLTURA, CACCIA E SILVICOLTURA

- 01 AGRICOLTURA, CACCIA E RELATIVI SERVIZI
- 01.1 Coltivazioni agricole; orticoltura, floricoltura
- 01.2 Allevamento di animali
- 01.4 Attività dei servizi connessi all'agricoltura e alla zootecnia, esclusi i servizi veterinari
- 01.5 Caccia e cattura di animali per allevamento e ripopolamento di selvaggina, compresi i servizi connessi
- 02 SILVICOLTURA E UTILIZZAZIONE DI AREE FORESTALI E SERVIZI CONNESSI
- 02.0 Silvicultura e utilizzazione di aree forestali e servizi connessi

B PESCA, PISCICOLTURA E SERVIZI CONNESSI

- 05 PESCA, PISCICOLTURA E SERVIZI CONNESSI
- 05.0 Pesca, piscicoltura e servizi connessi

C ESTRAZIONE DI MINERALI

CA ESTRAZIONE DI MINERALI ENERGETICI

- 10 ESTRAZIONE DI CARBON FOSSILE E LIGNITE; ESTRAZIONE DI TORBA
- 10.1 Estrazione ed agglomerazione di carbon fossile
- 10.2 Estrazione ed agglomerazione di lignite
- 10.3 Estrazione ed agglomerazione di torba
- 11 ESTRAZIONE DI PETROLIO GREGGIO E DI GAS NATURALE; SERVIZI CONNESSI ALL'ESTRAZIONE DI PETROLIO E DI GAS NATURALE, ESCLUSA LA PROSPERAZIONE
- 11.1 Estrazione di petrolio greggio e di gas naturale
- 11.2 Attività dei servizi connessi all'estrazione di petrolio e di gas, esclusa la prospezione
- 12 ESTRAZIONE DI MINERALI DI URANIO E DI TORIO
- 12.0 Estrazione di minerali di uranio e di torio

CB ESTRAZIONE DI MINERALI NON ENERGETICI

- 13 ESTRAZIONE DI MINERALI METALLIFERI
- 13.1 Estrazione di minerali di ferro
- 13.2 Estrazione di minerali metallici non ferrosi, ad eccezione dei minerali di uranio e di torio
- 14 ALTRE INDUSTRIE ESTRATTIVE
- 14.1 Estrazione di pietra
- 14.2 Estrazione di ghiaia, sabbia e argilla
- 14.3 Estrazione di minerali per le industrie chimiche e la fabbricazione di concimi
- 14.4 Produzione di sale
- 14.5 Estrazione di altri minerali e prodotti di cava n.c.a.

D ATTIVITÀ MANIFATTURIERE

DA INDUSTRIE ALIMENTARI, DELLE BEVANDE E DEL TABACCO

- 15 INDUSTRIE ALIMENTARI E DELLE BEVANDE
- 15.1 Produzione, lavorazione e conservazione di carne e di prodotti a base di carne
- 15.2 Lavorazione e conservazione di pesce e di prodotti a base di pesce

- 15.3 Lavorazione e conservazione di frutta e ortaggi
- 15.4 Fabbricazione di oli e grassi vegetali e animali
- 15.5 Industria lattiero-casearia
- 15.6 Lavorazione delle granaglie e di prodotti amidacei
- 15.7 Fabbricazione di prodotti per l'alimentazione degli animali
- 15.8 Fabbricazione di altri prodotti alimentari
- 15.9 Industria delle bevande
- 16 INDUSTRIA DEL TABACCO
- 16.0 Industria del tabacco

DB INDUSTRIE TESSILI E DELL'ABBIGLIAMENTO

- 17 INDUSTRIE TESSILI
- 17.1 Preparazione e filatura di fibre tessili
- 17.2 Tessitura di materie tessili
- 17.3 Finissaggio dei tessili
- 17.4 Confezionamento di articoli in tessuto, esclusi gli articoli di vestiario
- 17.5 Altre industrie tessili
- 17.6 Fabbricazione di maglierie
- 17.7 Fabbricazione di articoli in maglieria
- 18 CONFEZIONE DI ARTICOLI DI VESTIARIO; PREPARAZIONE E TINTURA DI PELLICCE
- 18.1 Confezione di vestiario in pelle
- 18.2 Confezione di altri articoli di vestiario ed accessori
- 18.3 Preparazione e tintura di pellicce; confezione di articoli in pelliccia

DC INDUSTRIE CONCIARIE, FABBRICAZIONE DI PRODOTTI IN CUOIO, PELLE E SIMILARI

- 19 PREPARAZIONE E CONCIA DEL CUOIO; FABBRICAZIONE DI ARTICOLI DA VIAGGIO, BORSE, ARTICOLI DA CORREGGIAIO, SELLERIA E CALZATURE
- 19.1 Preparazione e concia del cuoio
- 19.2 Fabbricazione di articoli da viaggio, borse, articoli da correggiaio e selleria
- 19.3 Fabbricazione di calzature

DD INDUSTRIA DEL LEGNO E DEI PRODOTTI IN LEGNO

- 20 INDUSTRIA DEL LEGNO E DEI PRODOTTI IN LEGNO E SUGHERO, ESCLUSI I MOBILI; FABBRICAZIONE DI ARTICOLI DI PAGLIA E MATERIALI DA INTRECCIO
- 20.1 Taglio, piallatura e trattamento del legno
- 20.2 Fabbricazione di fogli da impiallacciatura; fabbricazione di compensato, pannelli stratificati (ad anima listellata), pannelli di fibre, di particelle ed altri pannelli
- 20.3 Fabbricazione di elementi di carpenteria in legno e falegnameria per l'edilizia
- 20.4 Fabbricazione di imballaggi in legno
- 20.5 Fabbricazione di altri prodotti in legno; fabbricazione di articoli in sughero, paglia e materiali da intreccio

DE FABBRICAZIONE DELLA PASTA-CARTA, DELLA CARTA E DEI PRODOTTI DI CARTA; STAMPA ED EDITORIA

- 21 FABBRICAZIONE DELLA PASTA-CARTA, DELLA CARTA E DEI PRODOTTI DI CARTA
- 21.1 Fabbricazione della pasta-carta, della carta e del cartone
- 21.2 Fabbricazione di articoli di carta e di cartone

22 EDITORIA, STAMPA E RIPRODUZIONE DI SUPPORTI REGISTRATI

- 22.1 Editoria
- 22.2 Stampa e attività dei servizi connessi alla stampa
- 22.3 Riproduzione di supporti registrati

DF FABBRICAZIONE DI COKE, RAFFINERIE DI PETROLIO, TRATTAMENTO DEI COMBUSTIBILI NUCLEARI

23 FABBRICAZIONE DI COKE, RAFFINERIE DI PETROLIO, TRATTAMENTO DEI COMBUSTIBILI NUCLEARI

- 23.1 Fabbricazione di prodotti di cokeria
- 23.2 Fabbricazione di prodotti petroliferi raffinati
- 23.3 Trattamento dei combustibili nucleari

DG FABBRICAZIONE DI PRODOTTI CHIMICI E DI FIBRE SINTETICHE E ARTIFICIALI

24 FABBRICAZIONE DI PRODOTTI CHIMICI E DI FIBRE SINTETICHE E ARTIFICIALI

- 24.1 Fabbricazione di prodotti chimici di base
- 24.2 Fabbricazione di pesticidi e di altri prodotti chimici per l'agricoltura
- 24.3 Fabbricazione di pitture, vernici e smalti, inchiostri da stampa e mastici
- 24.4 Fabbricazione di prodotti farmaceutici e di prodotti chimici e botanici per usi medicinali
- 24.5 Fabbricazione di saponi e detersivi, di prodotti per la pulizia e la lucidatura, di profumi e prodotti per toletta
- 24.6 Fabbricazione di altri prodotti chimici
- 24.7 Fabbricazione di fibre sintetiche e artificiali

DH FABBRICAZIONE DI ARTICOLI IN GOMMA E MATERIE PLASTICHE

25 FABBRICAZIONE DI ARTICOLI IN GOMMA E MATERIE PLASTICHE

- 25.1 Fabbricazione di articoli in gomma
- 25.2 Fabbricazione di articoli in materie plastiche

DI FABBRICAZIONE DI PRODOTTI DELLA LAVORAZIONE DI MINERALI NON METALLIFERI

26 FABBRICAZIONE DI PRODOTTI DELLA LAVORAZIONE DI MINERALI NON METALLIFERI

- 26.1 Fabbricazione di vetro e di prodotti in vetro
- 26.2 Fabbricazione di prodotti ceramici non refrattari, non destinati all'edilizia; fabbricazione di prodotti ceramici refrattari
- 26.3 Fabbricazione di piastrelle e lastre in ceramica per pavimenti e rivestimenti
- 26.4 Fabbricazione di mattoni, tegole ed altri prodotti per l'edilizia in terracotta
- 26.5 Produzione di cemento, calce, gesso
- 26.6 Fabbricazione di prodotti in calcestruzzo, cemento o gesso
- 26.7 Taglio, modellatura e finitura della pietra
- 26.8 Fabbricazione di altri prodotti in minerali non metalliferi

DJ PRODUZIONE DI METALLO E FABBRICAZIONE DI PRODOTTI IN METALLO

27 PRODUZIONE DI METALLI E LORO LEGHE

- 27.1 Produzione di ferro, di acciaio e di ferroleghie (CECA)
- 27.2 Fabbricazione di tubi
- 27.3 Altre attività di prima trasformazione del ferro e dell'acciaio e produzione di ferroleghie non CECA
- 27.4 Produzione di metalli di base preziosi e non ferrosi
- 27.5 Fusione di metalli

28 FABBRICAZIONE E LAVORAZIONE DEI PRODOTTI IN METALLO, ESCLUSE MACCHINE E IMPIANTI

- 28.1 Fabbricazione di elementi da costruzione in metallo
- 28.2 Fabbricazione di cisterne, serbatoi e contenitori in metallo; fabbricazione di radiatori e caldaie per il riscaldamento centrale
- 28.3 Fabbricazione di generatori di vapore, escluse le caldaie per riscaldamento centrale ad acqua calda
- 28.4 Fucinatura, imbutitura, stampaggio e profilatura dei metalli; metallurgia delle polveri
- 28.5 Trattamento e rivestimento dei metalli, lavorazioni di meccanica generale per conto terzi
- 28.6 Fabbricazione di articoli di coltelleria, utensili e oggetti diversi in metallo
- 28.7 Fabbricazione di altri prodotti metallici

DK FABBRICAZIONE DI MACCHINE ED APPARECCHI MECCANICI, COMPRESI L'INSTALLAZIONE, IL MONTAGGIO, LA RIPARAZIONE E LA MANUTENZIONE

29 FABBRICAZIONE DI MACCHINE ED APPARECCHI MECCANICI, COMPRESI L'INSTALLAZIONE, IL MONTAGGIO, LA RIPARAZIONE E LA MANUTENZIONE

- 29.1 Fabbricazione di macchine e apparecchi per la produzione e l'utilizzazione dell'energia meccanica, esclusi i motori per aeromobili, veicoli e motocicli
- 29.2 Fabbricazione di altre macchine di impiego generale
- 29.3 Fabbricazione di macchine per l'agricoltura e la silvicoltura
- 29.4 Fabbricazione di macchine utensili (compresi parti e accessori, installazione, manutenzione e riparazione)
- 29.5 Fabbricazione di altre macchine per impieghi speciali
- 29.6 Fabbricazione di armi, sistemi d'arma e munizioni
- 29.7 Fabbricazione di apparecchi per uso domestico n.c.a.

DL FABBRICAZIONE DI MACCHINE ELETTRICHE E DI APPARECCHIATURE ELETTRICHE ED OTTICHE

30 FABBRICAZIONE DI MACCHINE PER UFFICIO, DI ELABORATORI E SISTEMI INFORMATICI

- 30.0 Fabbricazione di macchine per ufficio, di elaboratori e sistemi informatici
- 31 FABBRICAZIONE DI MACCHINE ED APPARECCHI ELETTRICI N.C.A.
- 31.1 Fabbricazione di motori, generatori e trasformatori elettrici
- 31.2 Fabbricazione di apparecchiature per la distribuzione e il controllo dell'elettricità
- 31.3 Fabbricazione di fili e cavi isolati
- 31.4 Fabbricazione di accumulatori, pile e batterie di pile
- 31.5 Fabbricazione di apparecchi di illuminazione e di lampade elettriche
- 31.6 Fabbricazione di altri apparecchi elettrici n.c.a.
- 32 FABBRICAZIONE DI APPARECCHI RADIOTELEVISIVI E DI APPARECCHIATURE PER LE COMUNICAZIONI
- 32.1 Fabbricazione di tubi e valvole elettronici e di altri componenti elettronici
- 32.2 Fabbricazione di apparecchi trasmettenti per la radio diffusione e la televisione e di apparecchi per la telefonia e telegrafia su filo
- 32.3 Fabbricazione di apparecchi riceventi per la radiodiffusione e la televisione, di apparecchi per la registrazione e la riproduzione del suono o dell'immagine e di prodotti connessi

- 33 FABBRICAZIONE DI APPARECCHI MEDICALI, DI APPARECCHI DI PRECISIONE, DI STRUMENTI OTTICI E DI OROLOGI
- 33.1 Fabbricazione di apparecchi medicali e chirurgici e di apparecchi ortopedici
- 33.2 Fabbricazione di strumenti e apparecchi di misurazione, controllo, prova, navigazione e simili, escluse le apparecchiature di controllo dei processi industriali
- 33.3 Fabbricazione di apparecchiature per il controllo dei processi industriali
- 33.4 Fabbricazione di strumenti ottici e di attrezzature fotografiche
- 33.5 Fabbricazione di orologi
- DM FABBRICAZIONE DI MEZZI DI TRASPORTO**
- 34 FABBRICAZIONE DI AUTOVEICOLI, RIMORCHI E SEMIRIMORCHI
- 34.1 Fabbricazione di autoveicoli
- 34.2 Fabbricazione di carrozzerie per autoveicoli; fabbricazione di rimorchi e semirimorchi
- 34.3 Fabbricazione di parti ed accessori per autoveicoli e per loro motori
- 35 FABBRICAZIONE DI ALTRI MEZZI DI TRASPORTO
- 35.1 Industria cantieristica: costruzioni navali e riparazioni di navi e imbarcazioni
- 35.2 Costruzione di locomotive, anche da manovra e di materiale rotabile ferro-tranviario
- 35.3 Costruzione di aeromobili e di veicoli spaziali
- 35.4 Fabbricazione di motocicli e biciclette
- 35.5 Fabbricazione di altri mezzi di trasporto n.c.a.
- DN ALTRE INDUSTRIE MANIFATTURIERE**
- 36 FABBRICAZIONE DI MOBILI; ALTRE INDUSTRIE MANIFATTURIERE
- 36.1 Fabbricazione di mobili
- 36.2 Gioielleria e oreficeria
- 36.3 Fabbricazione di strumenti musicali
- 36.4 Fabbricazione di articoli sportivi
- 36.5 Fabbricazione di giochi e giocattoli
- 36.6 Altre industrie manifatturiere n.c.a.
- 37 RECUPERO E PREPARAZIONE PER IL RICICLAGGIO
- 37.1 Recupero e preparazione per il riciclaggio di cascami e rottami metallici
- 37.2 Recupero e preparazione per il riciclaggio di cascami e rottami non metallici
- E PRODUZIONE E DISTRIBUZIONE DI ENERGIA ELETTRICA, GAS E ACQUA**
- 40 PRODUZIONE DI ENERGIA ELETTRICA, DI GAS, DI VAPORE E ACQUA CALDA
- 40.1 Produzione e distribuzione di energia elettrica
- 40.2 Produzione di gas; distribuzione di combustibili gassosi mediante condotta
- 40.3 Produzione e distribuzione di vapore ed acqua calda
- 41 RACCOLTA, DEPURAZIONE E DISTRIBUZIONE D'ACQUA
- 41.0 Raccolta, depurazione e distribuzione d'acqua
- F COSTRUZIONI**
- 45 COSTRUZIONI
- 45.1 Preparazione del cantiere edile
- 45.2 Costruzione completa o parziale di edifici; genio civile
- 45.3 Installazione dei servizi in un fabbricato
- 45.4 Lavori di completamento degli edifici
- 45.5 Noleggio di macchine e attrezzature per la costruzione o la demolizione, con manovratore
- G COMMERCIO ALL'INGROSSO E AL DETTAGLIO; RIPARAZIONE DI AUTOVEICOLI, MOTOCICLI E DI BENI PERSONALI E PER LA CASA**
- 50 COMMERCIO, MANUTENZIONE E RIPARAZIONE DI AUTOVEICOLI E MOTOCICLI; VENDITA AL DETTAGLIO DI CARBURANTE PER AUTOTRAZIONE
- 50.1 Commercio di autoveicoli
- 50.2 Manutenzione e riparazione di autoveicoli
- 50.3 Commercio di parti e accessori di autoveicoli
- 50.4 Commercio, manutenzione e riparazione di motocicli, accessori e pezzi di ricambio
- 50.5 Vendita al dettaglio di carburanti per autotrazione
- 51 COMMERCIO ALL'INGROSSO E INTERMEDIARI DEL COMMERCIO, AUTOVEICOLI E MOTOCICLI ESCLUSI
- 51.1 Intermediari del commercio
- 51.2 Commercio all'ingrosso di materie prime agricole e di animali vivi
- 51.3 Commercio all'ingrosso di prodotti alimentari, bevande e tabacco
- 51.4 Commercio all'ingrosso di altri beni di consumo finale
- 51.5 Commercio all'ingrosso di prodotti intermedi non agricoli, di rottami e cascami
- 51.6 Commercio all'ingrosso di macchinari e attrezzature
- 51.7 Commercio all'ingrosso di altri prodotti
- 52 COMMERCIO AL DETTAGLIO, ESCLUSO QUELLO DI AUTOVEICOLI E DI MOTOCICLI; RIPARAZIONE DI BENI PERSONALI E PER LA CASA
- 52.1 Commercio al dettaglio in esercizi non specializzati
- 52.2 Commercio al dettaglio di prodotti alimentari, bevande e tabacco in esercizi specializzati
- 52.3 Commercio al dettaglio di prodotti farmaceutici, medicali, di cosmetici e di articoli di profumeria
- 52.4 Commercio al dettaglio di altri prodotti (esclusi quelli di seconda mano) in esercizi specializzati
- 52.5 Commercio al dettaglio di articoli di seconda mano
- 52.6 Commercio al dettaglio al di fuori dei negozi
- 52.7 Riparazione di beni di consumo personali e per la casa
- H ALBERGHI E RISTORANTI**
- 55 ALBERGHI E RISTORANTI
- 55.1 Alberghi
- 55.2 Campeggi ed altri alloggi per brevi soggiorni
- 55.3 Ristoranti
- 55.4 Bar
- 55.5 Mense e fornitura di pasti preparati
- I TRASPORTI, MAGAZZINAGGIO E COMUNICAZIONI**
- 60 TRASPORTI TERRESTRI; TRASPORTI MEDIANTE CONDOTTE
- 60.1 Trasporti ferroviari
- 60.2 Altri trasporti terrestri
- 60.3 Trasporti mediante condotte
- 61 TRASPORTI MARITTIMI E PER VIE D'ACQUA
- 61.1 Trasporti marittimi e costieri
- 61.2 Trasporti per vie d'acqua interne (compresi i trasporti lagunari)

- 62 TRASPORTI AEREI
 - 62.1 Trasporti aerei di linea
 - 62.2 Trasporti aerei non di linea
 - 62.3 Trasporti spaziali
- 63 ATTIVITÀ DI SUPPORTO ED AUSILIARIE DEI TRASPORTI; ATTIVITÀ DELLE AGENZIE DI VIAGGIO
 - 63.1 Movimentazione merci e magazzinaggio
 - 63.2 Altre attività connesse ai trasporti
 - 63.3 Attività delle agenzie di viaggio e degli operatori turistici; attività di assistenza turistica n.c.a.
 - 63.4 Attività delle altre agenzie di trasporto
- 64 POSTE E TELECOMUNICAZIONI
 - 64.1 Attività postali e di corriere
 - 64.2 Telecomunicazioni

J INTERMEDIAZIONE MONETARIA E FINANZIARIA

- 65 INTERMEDIAZIONE MONETARIA E FINANZIARIA (ESCLUSE LE ASSICURAZIONI E I FONDI PENSIONE)
 - 65.1 Intermediazione monetaria
 - 65.2 Altre intermediazioni finanziarie
- 66 ASSICURAZIONI E FONDI PENSIONE, ESCLUSE LE ASSICURAZIONI SOCIALI OBBLIGATORIE
 - 66.0 Assicurazioni e fondi pensione, escluse le assicurazioni sociali obbligatorie
- 67 ATTIVITÀ AUSILIARIE DELLA INTERMEDIAZIONE FINANZIARIA
 - 67.1 Attività ausiliarie della intermediazione finanziaria, escluse le assicurazioni e i fondi pensione
 - 67.2 Attività ausiliarie delle assicurazioni e dei fondi pensione

K ATTIVITÀ IMMOBILIARI, NOLEGGIO, INFORMATICA, RICERCA, ALTRE ATTIVITÀ PROFESSIONALI ED IMPRENDITORIALI

- 70 ATTIVITÀ IMMOBILIARI
 - 70.1 Attività immobiliari su beni propri
 - 70.2 Locazione di beni immobili propri e sublocazione
 - 70.3 Attività immobiliare per conto terzi
- 71 NOLEGGIO DI MACCHINARI E ATTREZZATURE SENZA OPERATORE E DI BENI PER USO PERSONALE E DOMESTICO
 - 71.1 Noleggio di autovetture
 - 71.2 Noleggio di altri mezzi di trasporto
 - 71.3 Noleggio di altri macchinari ed attrezzature
 - 71.4 Noleggio di beni per uso personale e domestico n.c.a.
- 72 INFORMATICA E ATTIVITÀ CONNESSE
 - 72.1 Consulenza per installazione di elaboratori elettronici
 - 72.2 Fornitura di software e consulenza in materia di informatica
 - 72.3 Elaborazione elettronica dei dati
 - 72.4 Attività delle banche di dati
 - 72.5 Manutenzione e riparazione di macchine per ufficio e di elaboratori elettronici
 - 72.6 Altre attività connesse all'informatica
- 73 RICERCA E SVILUPPO
 - 73.1 Ricerca e sviluppo sperimentale nel campo delle scienze naturali e dell'ingegneria
 - 73.2 Ricerca e sviluppo sperimentale nel campo delle scienze sociali e umanistiche

74 ALTRE ATTIVITÀ PROFESSIONALI ED IMPRENDITORIALI

- 74.1 Attività legali, contabilità, tenuta di libri contabili; consulenza in materia fiscale; studi di mercato e sondaggi di opinione; consulenza commerciale e di gestione; holding
- 74.2 Attività in materia di architettura, di ingegneria ed altre attività tecniche
- 74.3 Collaudi e analisi tecniche
- 74.4 Pubblicità
- 74.5 Servizi di ricerca, selezione e fornitura di personale
- 74.6 Servizi di investigazione e vigilanza
- 74.7 Servizi di pulizia e disinfestazione
- 74.8 Altre attività di tipo professionale ed imprenditoriale n.c.a.

L PUBBLICA AMMINISTRAZIONE E DIFESA; ASSICURAZIONE SOCIALE OBBLIGATORIA

- 75 PUBBLICA AMMINISTRAZIONE E DIFESA; ASSICURAZIONE SOCIALE OBBLIGATORIA
 - 75.1 Amministrazione pubblica; politica economica e sociale
 - 75.2 Servizi della pubblica amministrazione forniti alla intera collettività
 - 75.3 Assicurazione sociale obbligatoria

M ISTRUZIONE

- 80 ISTRUZIONE
 - 80.1 Istruzione primaria
 - 80.2 Istruzione secondaria
 - 80.3 Istruzione universitaria
 - 80.4 Istruzione per gli adulti ed altri servizi di istruzione

N SANITÀ E ALTRI SERVIZI SOCIALI

- 85 SANITÀ E ALTRI SERVIZI SOCIALI
 - 85.1 Attività dei servizi sanitari
 - 85.2 Servizi veterinari
 - 85.3 Assistenza sociale

O ALTRI SERVIZI PUBBLICI, SOCIALI E PERSONALI

- 90 SMALTIMENTO DEI RIFIUTI SOLIDI, DELLE ACQUE DI SCARICO E SIMILI
 - 90.0 Smaltimento dei rifiuti solidi, delle acque di scarico e simili
- 91 ATTIVITÀ DI ORGANIZZAZIONI ASSOCIATIVE N.C.A.
 - 91.1 Attività di organizzazioni economiche, di titolari di impresa, professionali
 - 91.2 Attività dei sindacati di lavoratori dipendenti
 - 91.3 Attività di altre organizzazioni associative
- 92 ATTIVITÀ RICREATIVE, CULTURALI E SPORTIVE
 - 92.1 Produzioni e distribuzioni cinematografiche e di video
 - 92.2 Attività radiotelevisive
 - 92.3 Altre attività dello spettacolo
 - 92.4 Attività delle agenzie di stampa
 - 92.5 Attività di biblioteche, archivi, musei ed altre attività culturali
 - 92.6 Attività sportive
 - 92.7 Altre attività ricreative
- 93 ALTRE ATTIVITÀ DEI SERVIZI
 - 93.0 Altre attività dei servizi

**Tabelle sinottiche
relative ai caratteri
considerati nelle tavole**

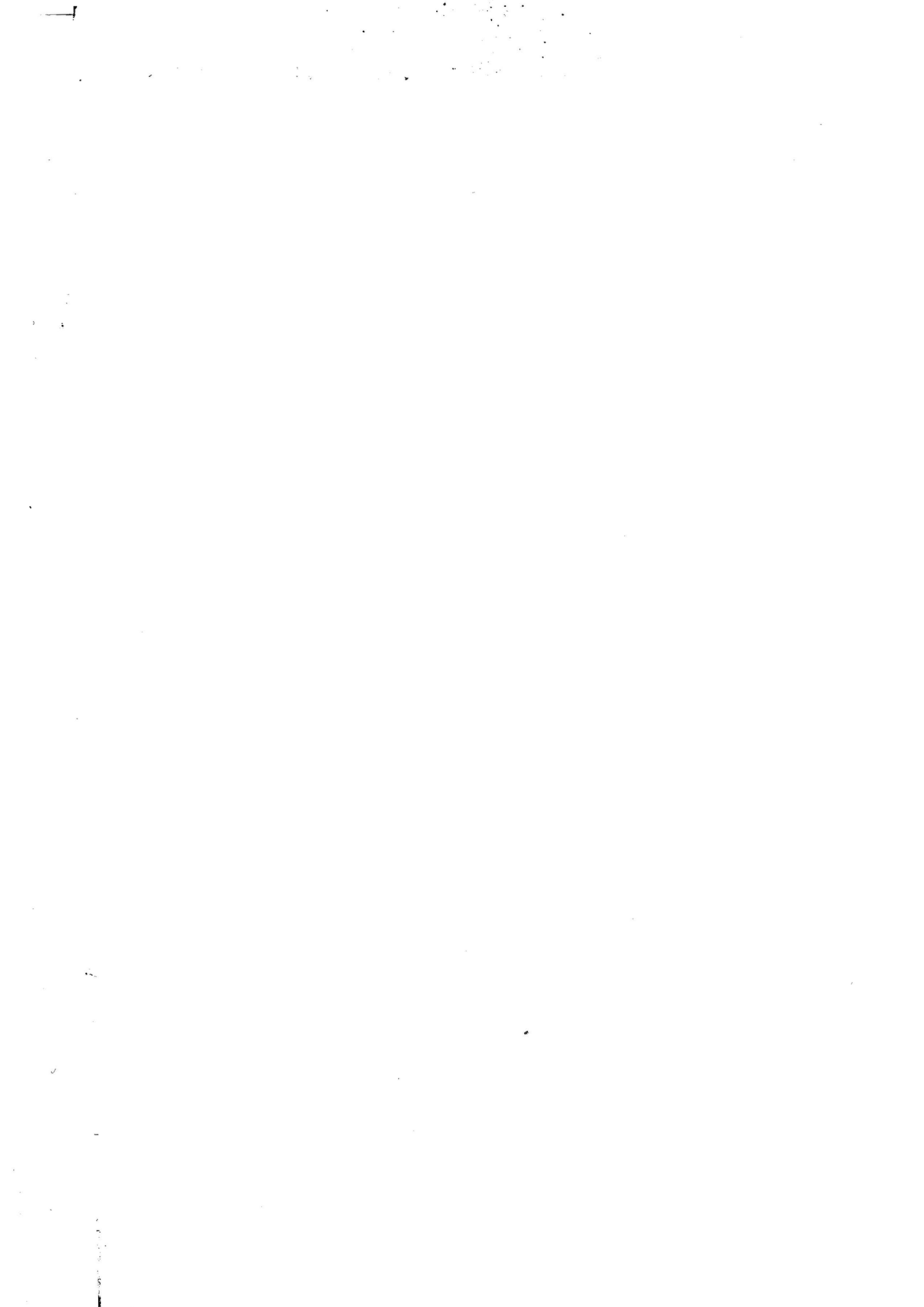

TAVOLE RELATIVE ALLE ISTITUZIONI

		PUBBLICATE												DISPONIBILI					
		2.1	2.4	2.5	3.12	3.13	3.14	3.15	3.16	3.17	3.18	4.1	4.2	8	9	10	33	34	36
ISTITUZIONI PER CLASSE DI ADDETTI		■			■		■		■	■	■							■	■
IMPRESE E ISTITUZIONI																		■	■
ADDETTI	CLASSE				■		■		■	■	■							■	■
	NUMERO			■		■		■		■	■	■				■			
	CATEGORIA POSIZIONALE																		
ATTIVITÀ ECONOMICA	PRINCIPALE	SETTORE																■	
		DIVISIONE (*)																	
		GRUPPO	■					■	■	■	■								■
	SECONDARIA (*)																		
LOCALIZZAZIONE	SINGOLO COMUNE												■	■				■	■
	CAPOLUOGO E ALTRI COMUNI				■		■		■	■	■								
	SEZIONE DI CENSIMENTO																	■	■
FORMA ISTITUZIONALE			■	■	■										■	■			
DIFFUSIONE TERRITORIALE			■	■					■						■				
UNITÀ LOCALI DIPENDENTI									■	■					■				
ATTREZZATURE INFORMATICHE			■	■							■				■				
LEASING			■	■							■				■				
ISTITUZIONI CONSORZIATE O ASSOCIATE			■	■							■				■				
POPOLAZIONE RESIDENTE			■												■				
ISTITUZIONI PUBBLICHE O PRIVATE				■	■	■	■	■	■	■	■	■						■	■

(*) Variabile presente soltanto nelle tavole relative alle unità locali

(*) Variabile presente soltanto nelle tavole relative alle imprese



= Istituzioni



= Imprese ed istituzioni in complesso

TAVOLE RELATIVE ALLE UNITÀ LOCALI

		PUBBLICATE (*)																																			
		1.5	1.6	1.7	1.8	1.9	2.1	2.2	2.3	2.4	2.5	2.6	2.7	3.19	3.20	3.21	3.22	3.23	3.24	3.25	3.26	3.27	3.28	3.29	3.30	3.31	3.32	3.33	3.34	3.35	3.36	4.1	4.2	4.3	4.4		
ADDETTI	CLASSE																																				
	NUMERO																																				
UNITÀ LOCALI PER CLASSE DI ADDETTI																																					
ATTIVITÀ ECONOMICA	PRINCIPALE	SETTORE																																			
		DIVISIONE																																			
		GRUPPO																																			
	SECONDARIA (*)																																				
SUPERFICIE	COPERTA (classe)																																				
	NON COPERTA (classe) (*)																																				
	DI VENDITA (classe) (*)																																				
	TOTALE (*)																																				
LOCALIZZAZIONE	SINGOLO COMUNE																																				
	CAPOLUOGO E ALTRI COMUNI																																				
	SEZIONE DI CENSIMENTO (*)																																				
AMPIEZZA DEMOGRAFICA DEI COMUNI																																					
OPERATIVE O AMMINISTRATIVO/GESTIONALI																																					
SERIE STORICHE	UNITÀ LOCALI ARTIGIANE																																				
	CONFRONTI CENSIMENTI 71, 81, 91																																				
	CONFRONTI CENSIMENTI 81, 91																																				
ISTITUZIONI PUBBLICHE O PRIVATE																																					
POPOLAZIONE RESIDENTE																																					
CENTRI DECISIONALI	UNITÀ LOCALI CON SEDE (*) FUORI PROVINCIA																																				
	UNITÀ LOCALI PER PROVINCIA DELLA SEDE (*)																																				
	UNITÀ LOCALI PER DIFFUSIONE TERRITORIALE DELLA SEDE (*)																																				
MEZZI DI TRASPORTO																																					
FORMA GIURIDICA O ISTITUZIONALE																																					
OCCUPAZIONE	ADDETTI DIPENDENTI E INDIPENDENTI																																				
	SINGOLE CATEGORIE POSIZIONALI																																				
	PART-TIME																																				
	CONTRATTO DI FORMAZIONE-LAVORO																																				
	PERSONALE VOLONTARIO																																				
	SESSO																																				

(*) Nella tav. 1.9 sono riportate le variazioni, tramite numeri indici, delle variabili evidenziate

(*) Variabile presente nelle tavole disponibili relative alle unità locali o nelle tavole relative alle imprese e istituzioni

- = Solo unità locali delle imprese
- = Solo unità locali delle istituzioni
- = Unità locali delle imprese e delle istituzioni in complesso

segue **TAVOLE RELATIVE ALLE UNITÀ LOCALI**

		DISPONIBILI																																								
		11	12	13	14	15	16	17	18	19	20	21	22	23	24	25	26	27	28	29	30	31	32	33	34	35	36	37	38	39	40	41										
ADDETTI	CLASSE	[Color-coded data]																																								
	NUMERO	[Color-coded data]																																								
UNITÀ LOCALI PER CLASSE DI ADDETTI		[Color-coded data]																																								
ATTIVITÀ ECONOMICA	PRINCIPALE	[Color-coded data]																																								
	DIVISIONE	[Color-coded data]																																								
	GRUPPO	[Color-coded data]																																								
	SECONDARIA (*)	[Color-coded data]																																								
SUPERFICIE	COPERTA (classe)	[Color-coded data]																																								
	NON COPERTA (classe)	[Color-coded data]																																								
	DI VENDITA (classe)	[Color-coded data]																																								
	TOTALE	[Color-coded data]																																								
LOCALIZZAZIONE	SINGOLO COMUNE	[Color-coded data]																																								
	CAPOLUOGO E ALTRI COMUNI	[Color-coded data]																																								
	SEZIONE DI CENSIMENTO	[Color-coded data]																																								
	AMPIEZZA DEMOGRAFICA DEI COMUNI (*)	[Color-coded data]																																								
OPERATIVE O AMMINISTRATIVO/GESTIONALI		[Color-coded data]																																								
UNITÀ LOCALI ARTIGIANE		[Color-coded data]																																								
SERIE STORICHE	CONFRONTI CENSIMENTI 71, 81, 91 (*)	[Color-coded data]																																								
	CONFRONTI CENSIMENTI 81, 91 (*)	[Color-coded data]																																								
ISTITUZIONI PUBBLICHE O PRIVATE		[Color-coded data]																																								
POPOLAZIONE RESIDENTE (*)		[Color-coded data]																																								
CENTRI DECISIONALI	UNITÀ LOCALI CON SEDE FUORI PROVINCIA	[Color-coded data]																																								
	UNITÀ LOCALI PER PROVINCIA DELLA SEDE	[Color-coded data]																																								
	UNITÀ LOCALI PER DIFFUSIONE TERRITORIALE DELLA SEDE	[Color-coded data]																																								
MEZZI DI TRASPORTO		[Color-coded data]																																								
FORMA GIURIDICA O ISTITUZIONALE		[Color-coded data]																																								
OCCUPAZIONE	ADDETTI DIPENDENTI E INDIPENDENTI	[Color-coded data]																																								
	SINGOLE CATEGORIE POSIZIONALI (*)	[Color-coded data]																																								
	PART-TIME	[Color-coded data]																																								
	CONTRATTO DI FORMAZIONE-LAVORO	[Color-coded data]																																								
	PERSONALE VOLONTARIO	[Color-coded data]																																								
	SESSO	[Color-coded data]																																								

(*) Classe di attività economica del commercio fisso al minuto

(*) Variabile presente nelle tavole pubblicate relative alle unità locali o nelle tavole relative alle imprese e istituzioni

- = Solo unità locali delle imprese
- = Solo unità locali delle istituzioni
- = Unità locali artigiane
- = Unità locali delle imprese e delle istituzioni in complesso

Grafici

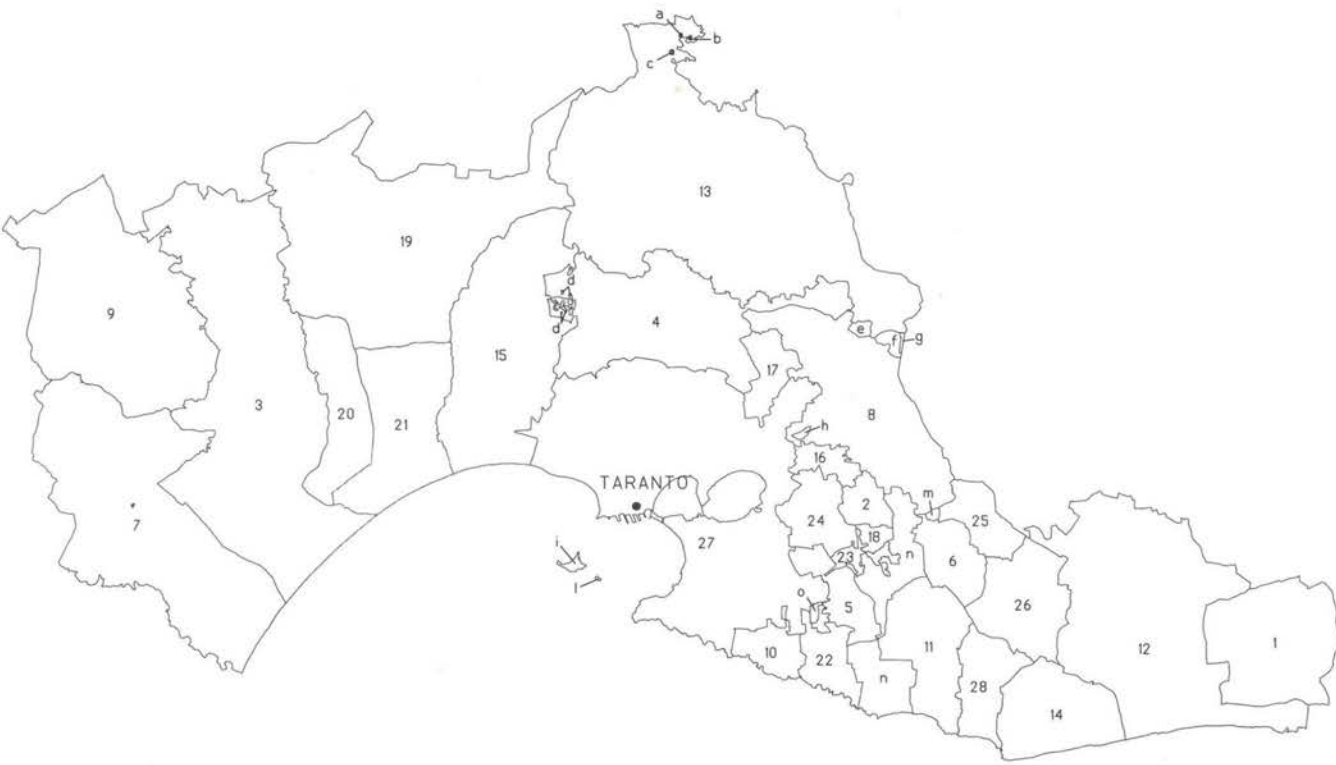

Codice Amministrativo ed Elenco Comuni della Provincia 073

001 AVETRANA	005 FAGGIANO	009 LATERZA	013 MARTINA FRANCA	017 MONTEMESOLA	021 PALAGIANO	025 SAN MARZANO DI SAN GIUSEPPE	
002 CAROSINO	006 FRAGAGNANO	010 LEPORANO	014 MARUGGIO	018 MONTEPARANO	022 PULSANO	026 SAVA	
003 CASTELLANETA	007 GINOSA	011 LIZZANO	015 MASSAFRA	019 MOTTOLA	023 ROCCAFORZATA	027 TARANTO	
004 CRISPIANO	008 GROTTAGLIE	012 MANDURIA	016 MONTEIASI	020 PALAGIANELLO	024 SAN GIORGIO IONICO	028 TORRICELLA	
Isole Amministrative	Comune di Appartenenza	Isole Amministrative	Comune di Appartenenza	Isole Amministrative	Comune di Appartenenza	Isole Amministrative	Comune di Appartenenza
a MONTALIPE	LOCOROTONDO (Bari)	e TORRE OSPEDALE II	TARANTO	i SAN PIETRO	TARANTO	o CAVALIERE	FAGGIANO
b NUNZIO	LOCOROTONDO (Bari)	f TORRE OSPEDALE I	TARANTO	l SAN PAOLO	TARANTO		
c GELATURA	LOCOROTONDO (Bari)	g OSPEDALE III	GROTTAGLIE	m SANT'ANDREA	TARANTO		
d CONTRADA CARUCCIO	MASSAFRA	h CAVALLO	TARANTO	n MORRONE - PALOMBARA - MONTICELLI	TARANTO		

Grafico 1 - Addetti alle unità locali ogni 100 abitanti (a) per Comune

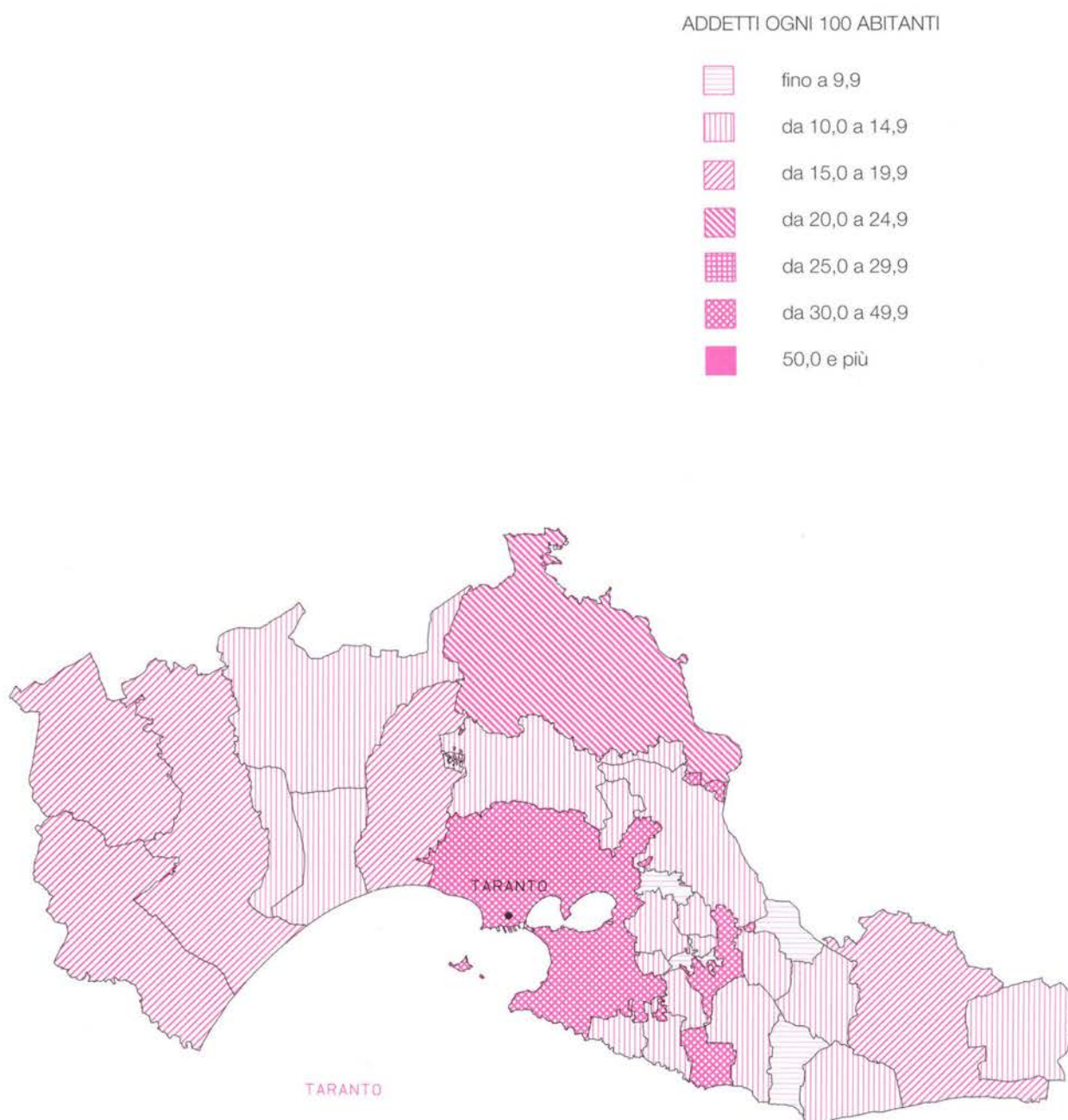

(a) Cfr: Istat "13° Censimento generale della popolazione - 20 ottobre 1991 - Popolazione legale", 1993

Grafico 2 - Imprese, unità locali e addetti dal 1971 al 1991 (a)



Grafico 3 - Addetti alle unità locali dal 1971 al 1991 nei principali settori dell'industria e dei servizi (a)



a) A parità di campo di osservazione del Censimento 1971.

Grafico 4 - Unità locali e addetti dal 1971 al 1991 per settore di attività economica (a) (composizione percentuale)

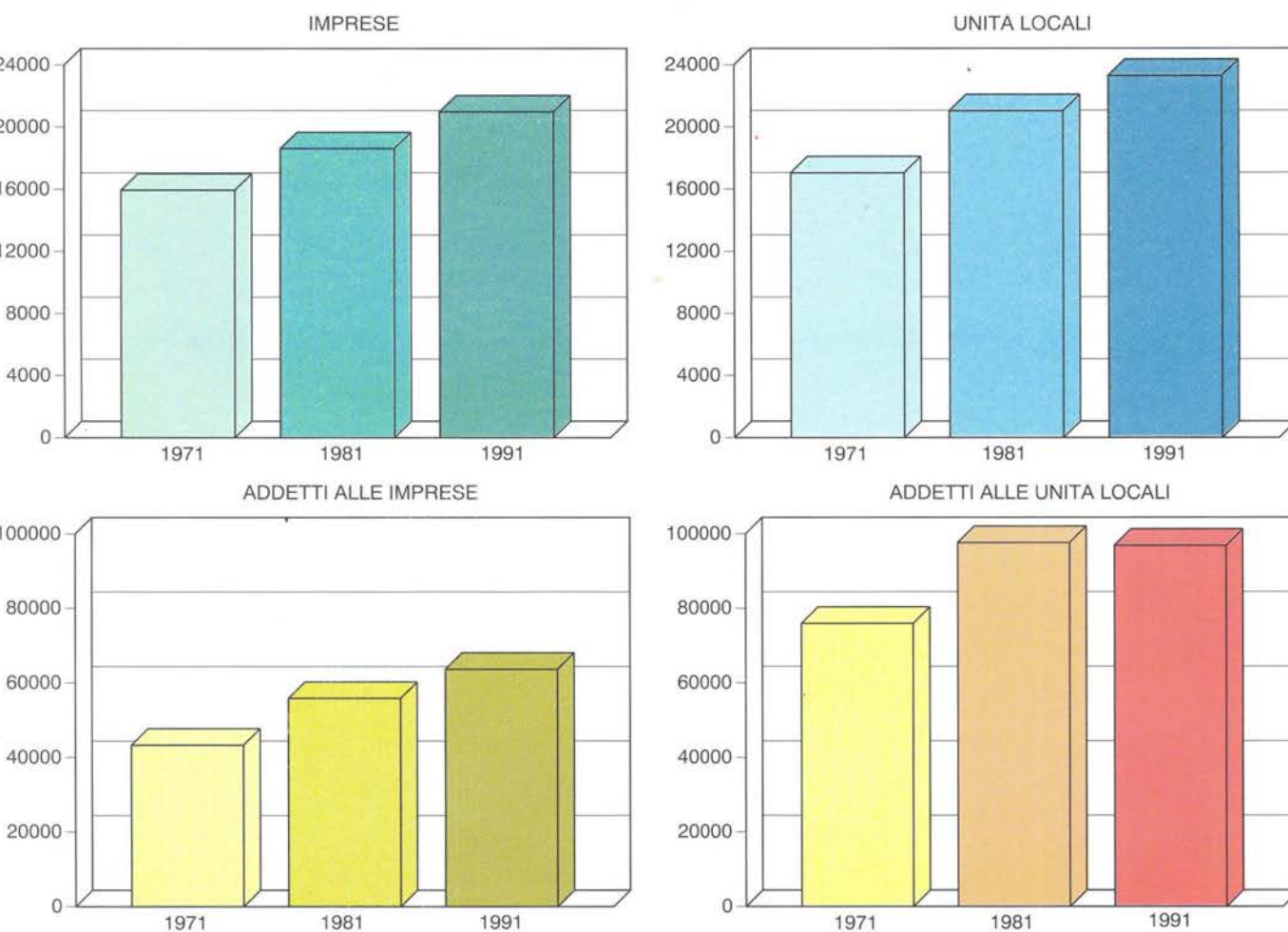
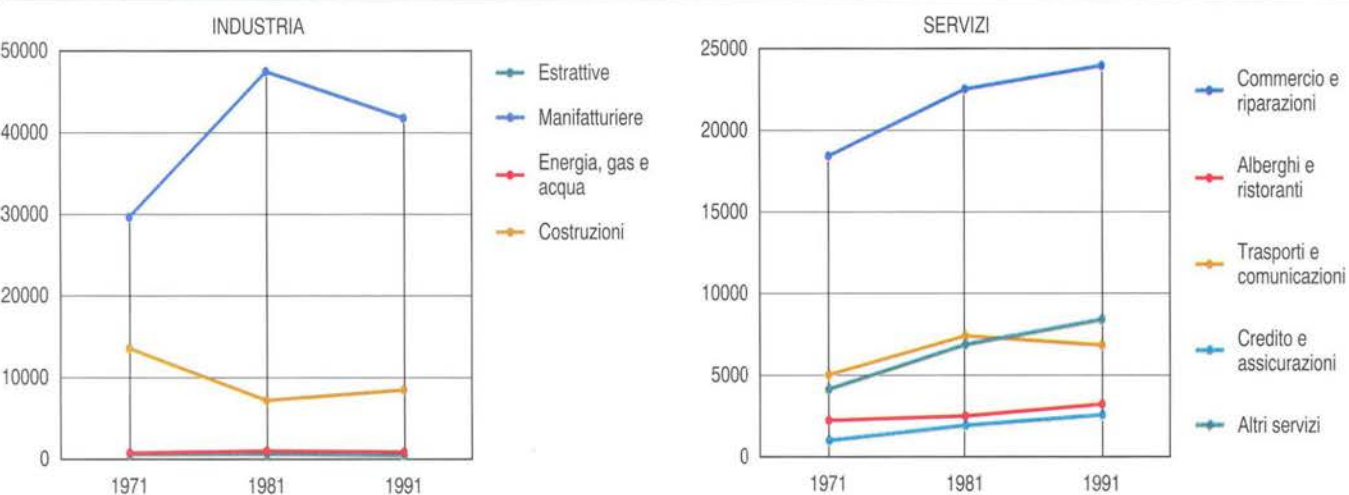
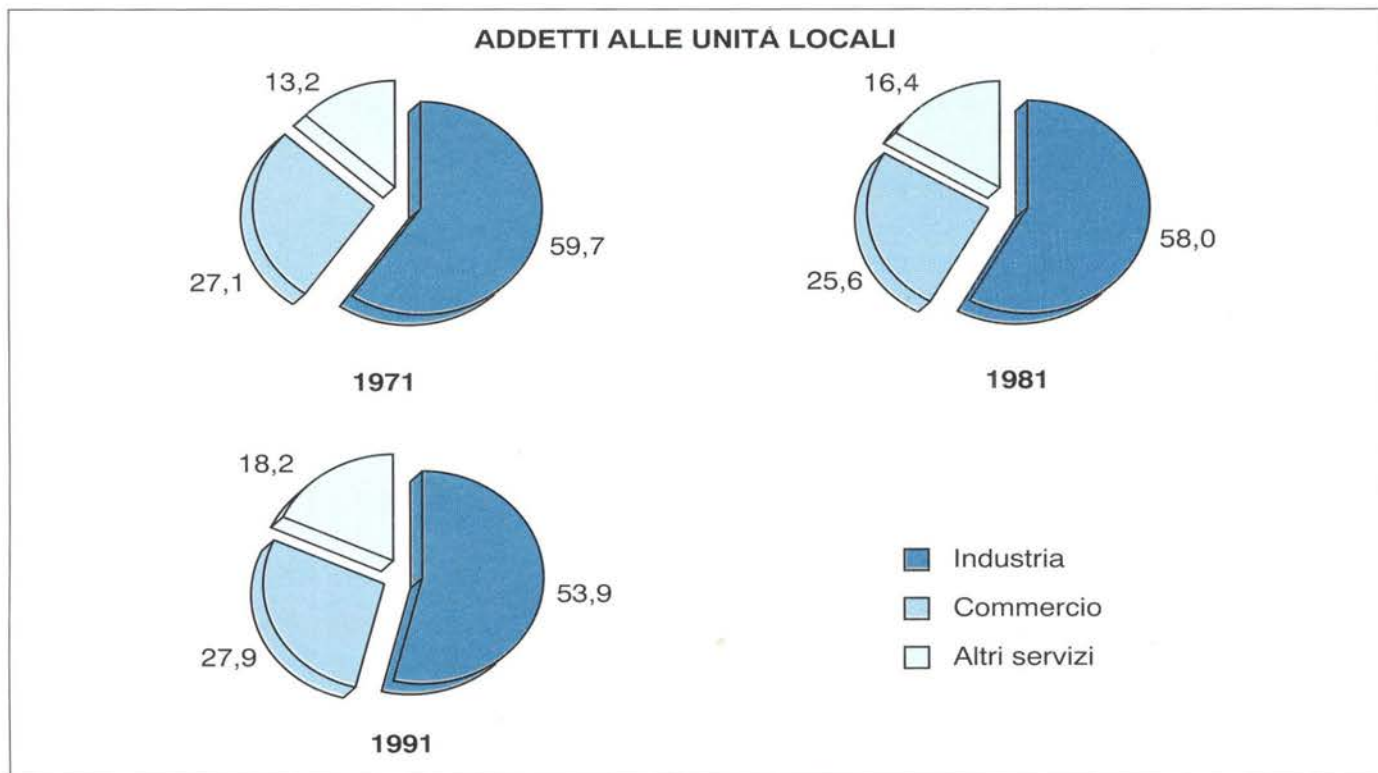
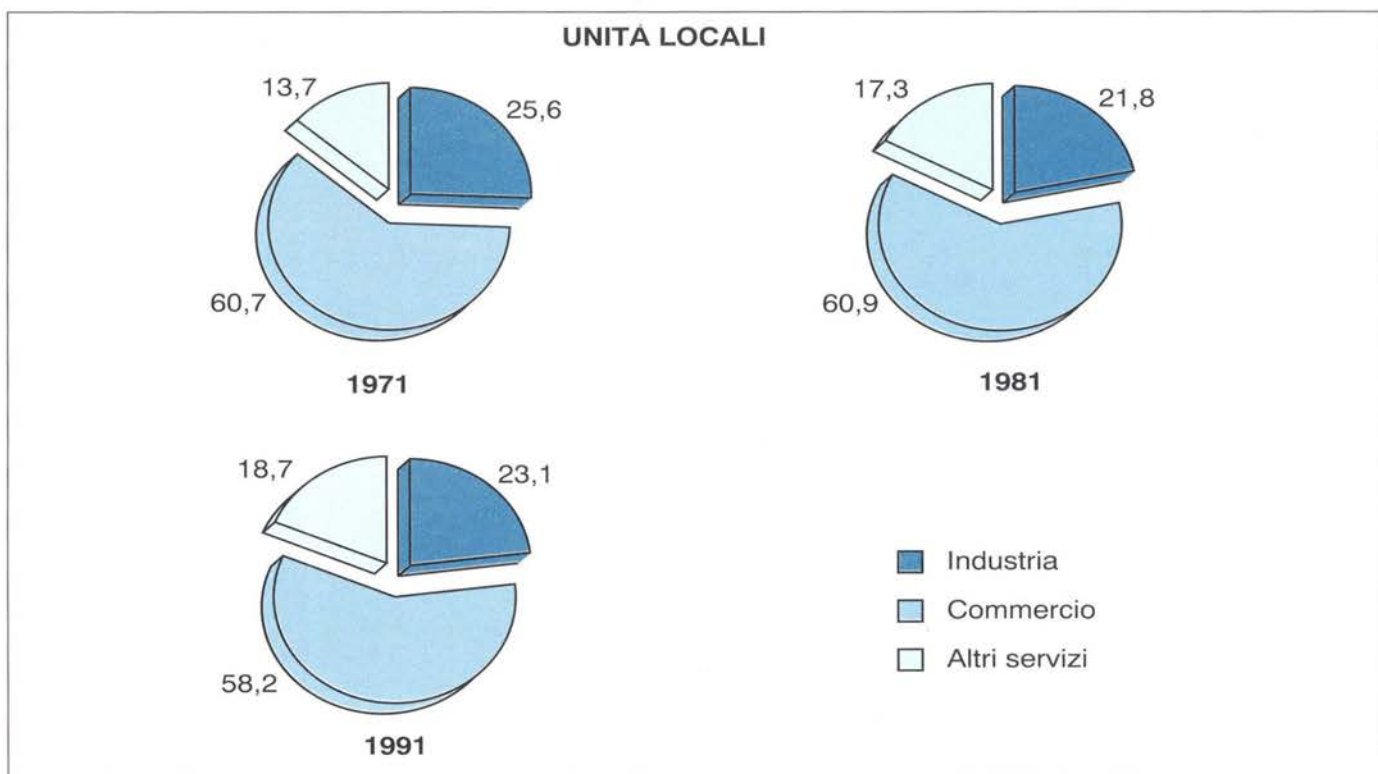

(a) A parità di campo di osservazione del Censimento 1971.

Grafico 5 - Imprese per forma giuridica



Grafico 6 - Addetti alle unità locali ogni 100 abitanti

Grafico 7 - Addetti alle unità locali per sesso e settore di attività economica

■ ADDETTI ALLE IMPRESE ■ ADDETTI ALLE ISTITUZIONI

■ MASCHI ■ FEMMINE

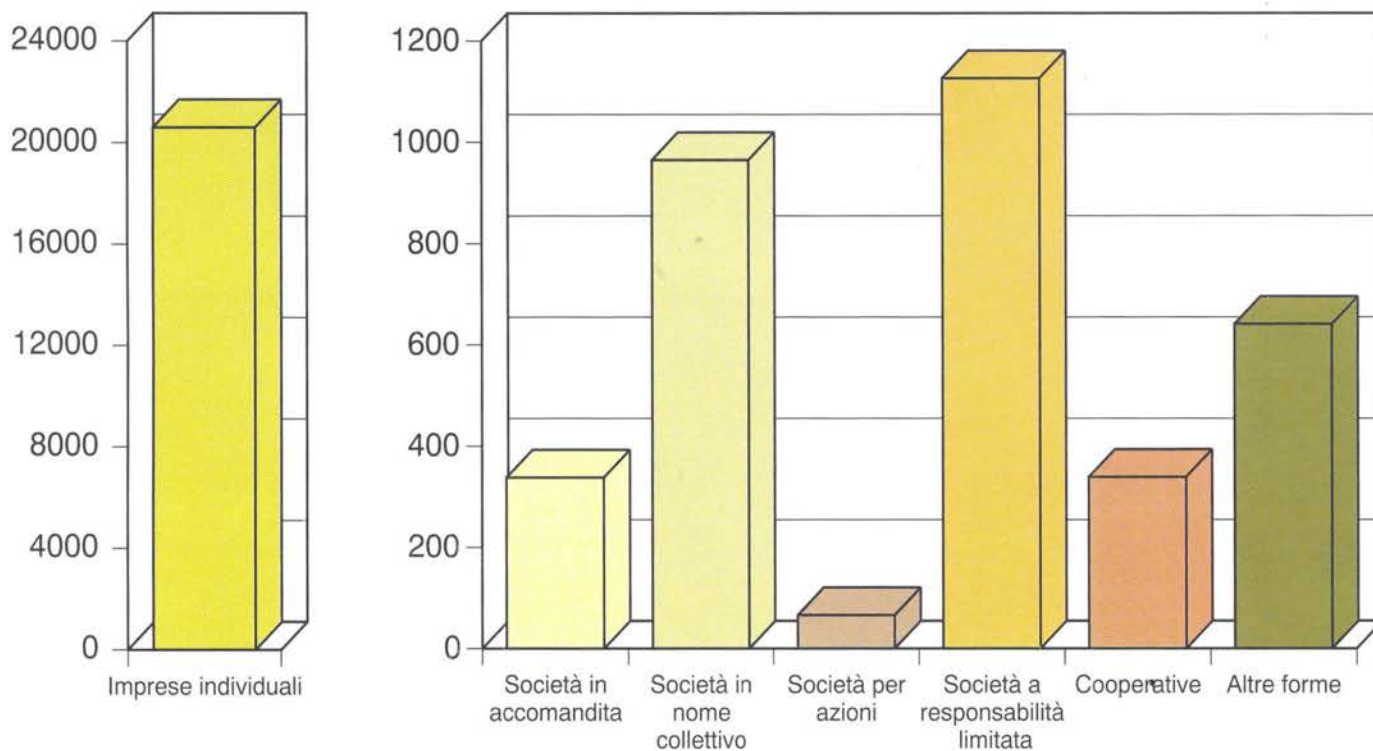

Grafico 8 - Variazione percentuale delle unità locali del 1991 rispetto al 1981 per settore di attività economica (a)



Grafico 9 - Variazione percentuale degli addetti alle unità locali del 1991 rispetto al 1981 per settore di attività economica (a)

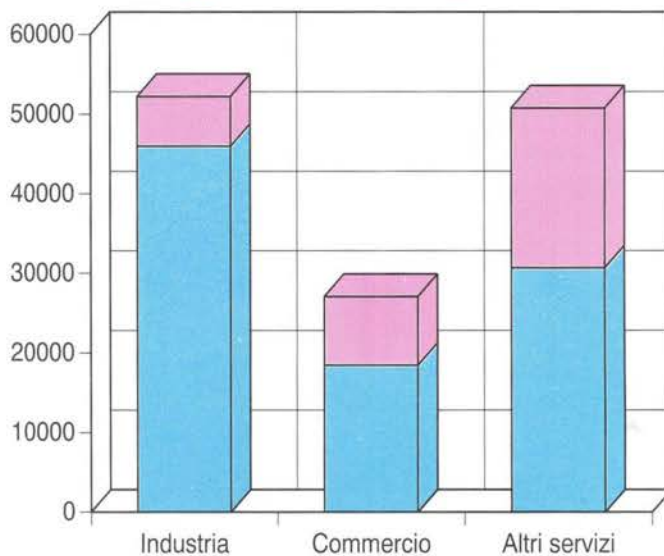
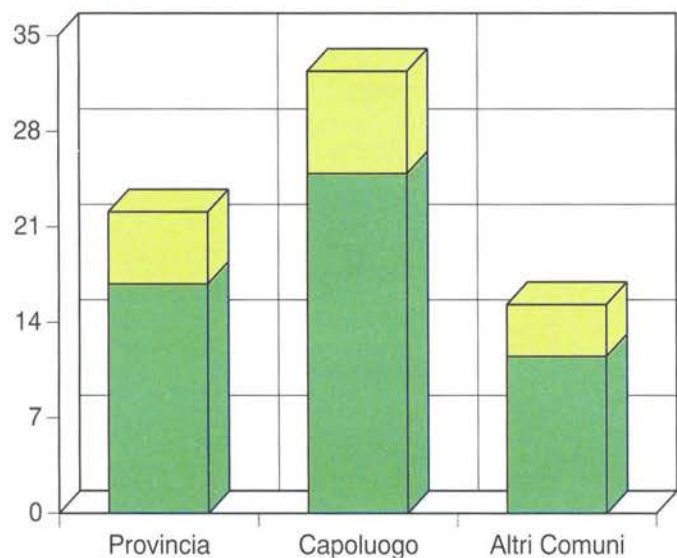

Grafico 10 - Numero medio di addetti per unità locale di impresa per settore di attività economica

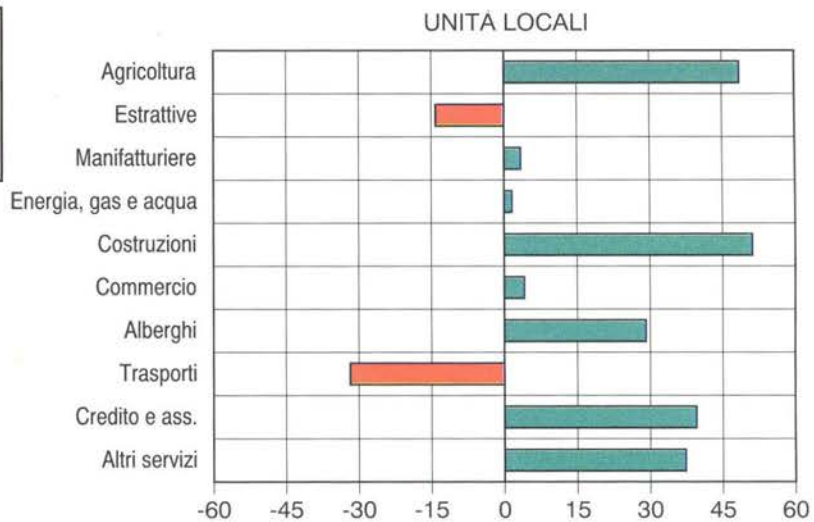

Grafico 11 - Addetti alle unità locali delle imprese per settore di attività economica

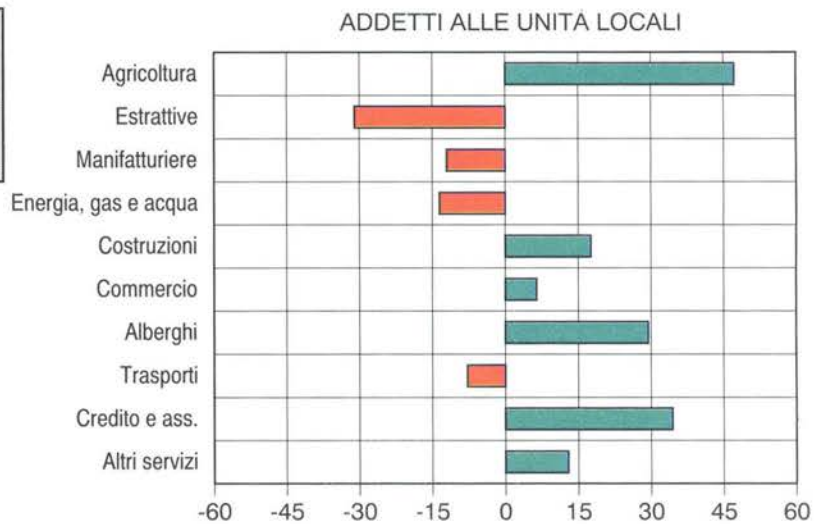

(a) A parità di campo di osservazione del Censimento 1981.

Grafico 12 - Addetti alle unità locali delle imprese per attività manifatturiera

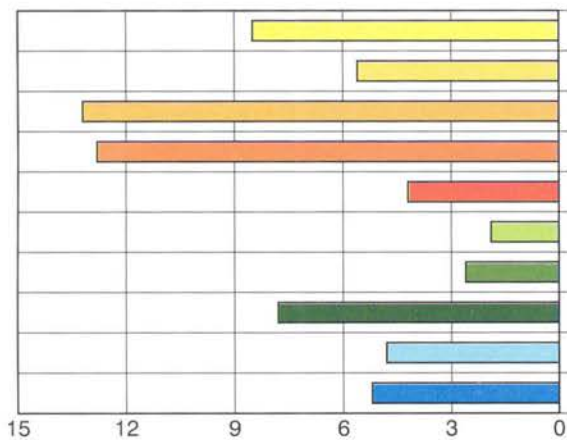
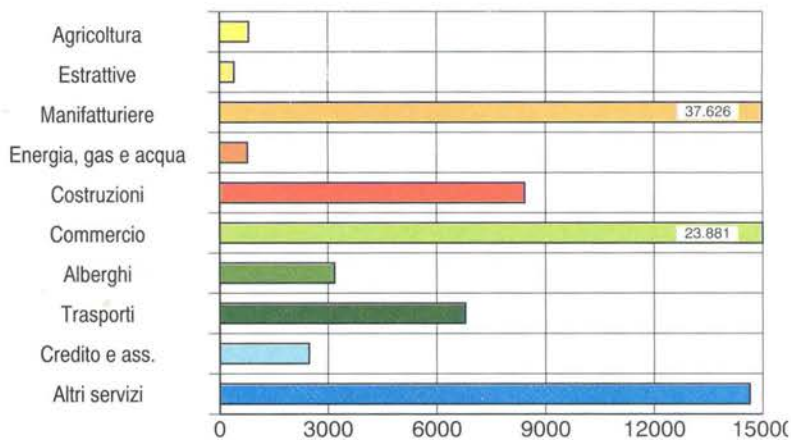

Grafico 13 - Addetti alle unità locali delle imprese per alcune attività dei servizi

Grafico 14 - Addetti alle unità locali delle istituzioni per alcune attività dei servizi



Grafico 15 - Addetti alle unità locali delle imprese secondo la posizione nella professione e il sesso

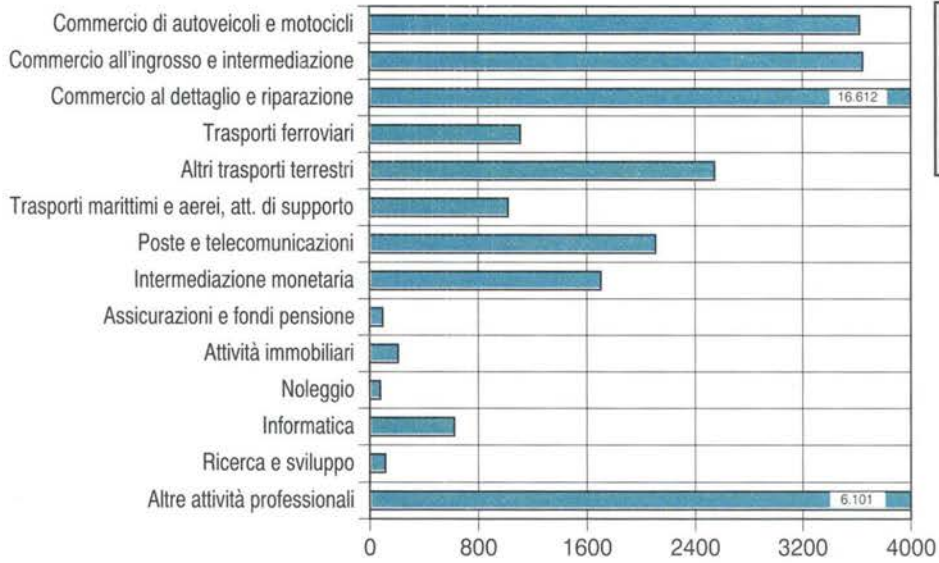
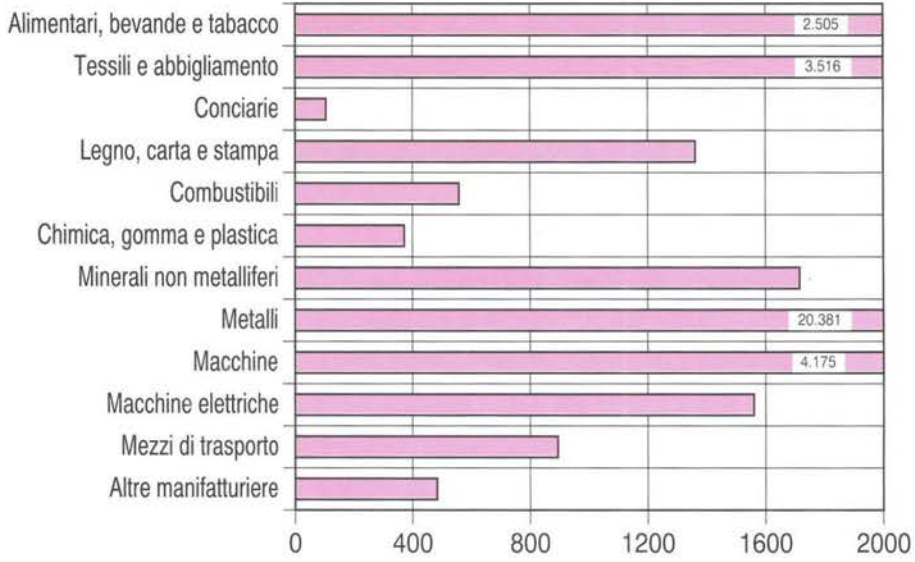

Grafico 16 - Addetti alle unità locali delle istituzioni secondo la posizione nella professione e il sesso

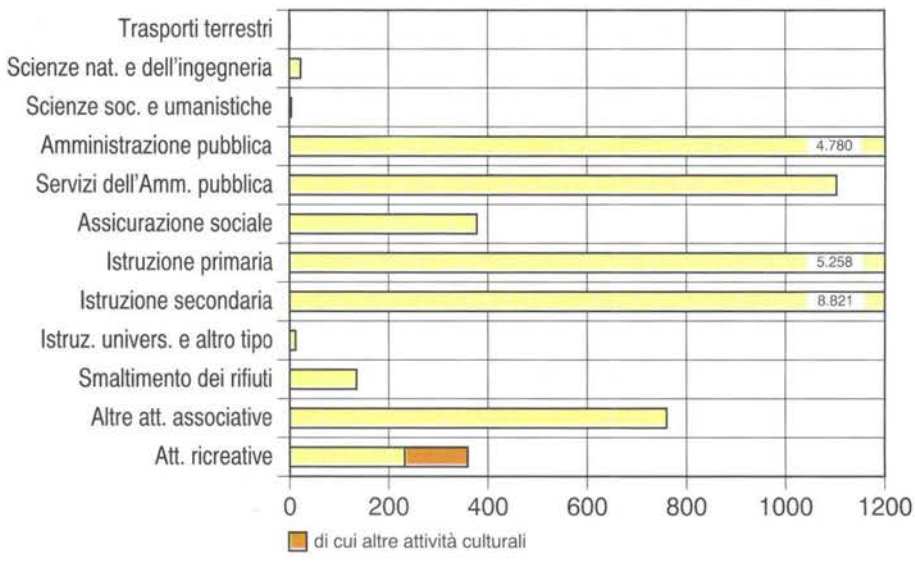

Grafico 17 - Unità locali delle istituzioni e addetti per forma istituzionale

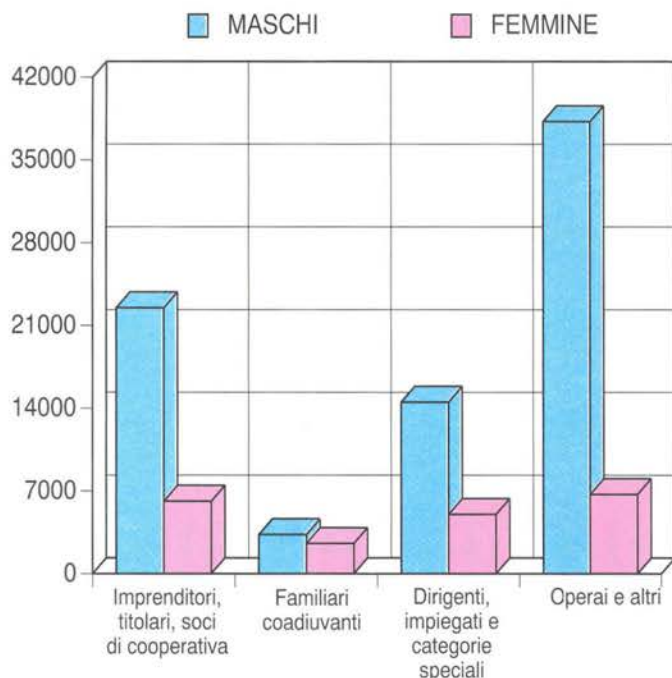

Parte prima

I caratteri generali

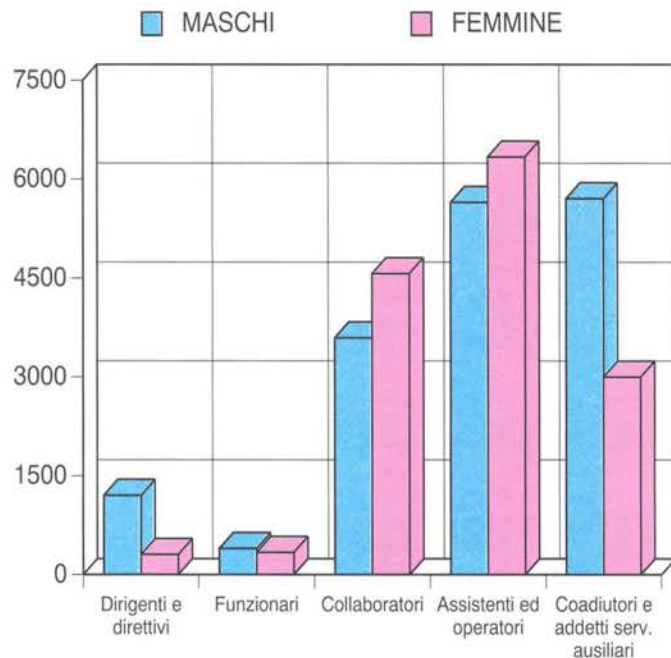
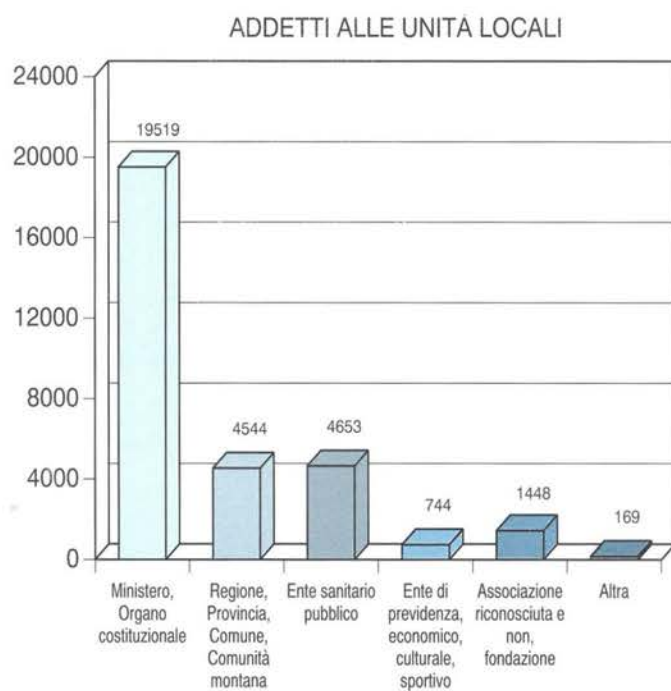
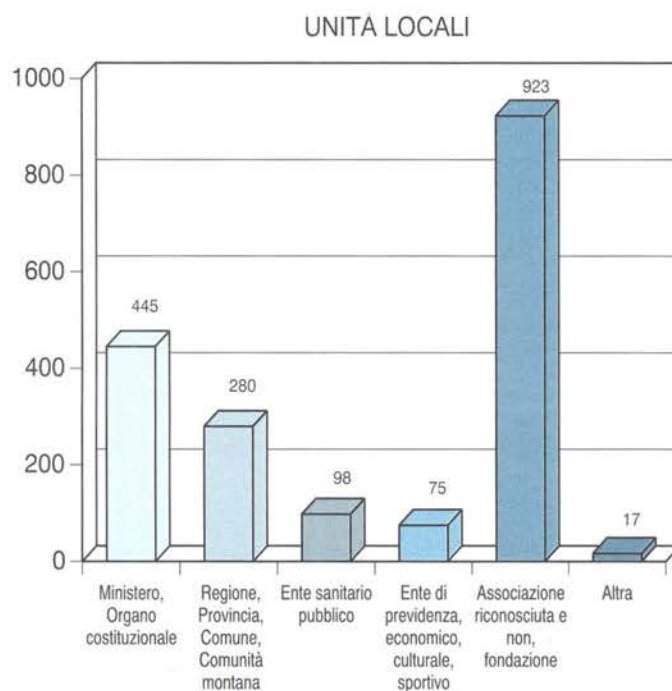
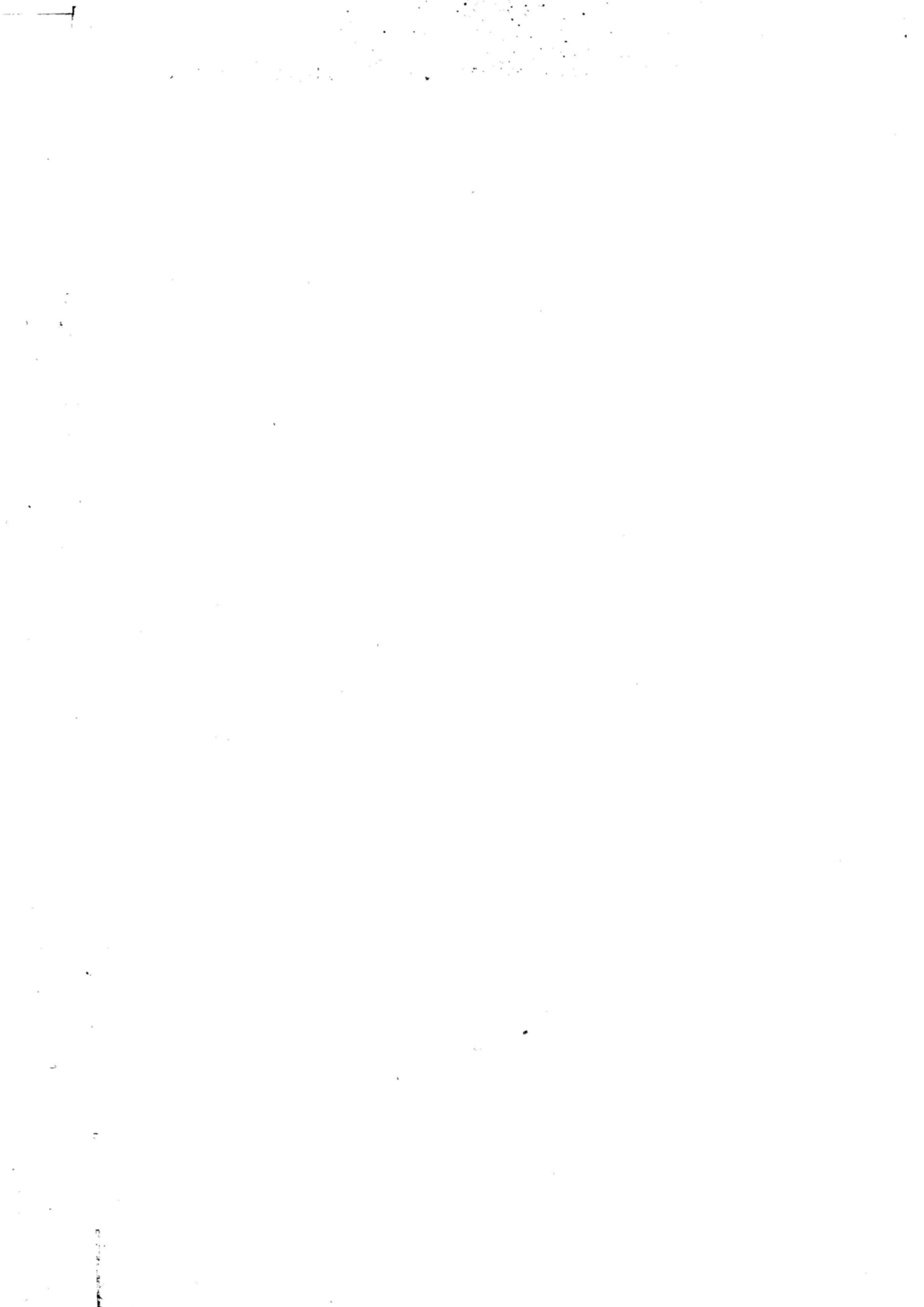

CAPITOLO 1 - TARANTO NEGLI ULTIMI 20 ANNI ATTRAVERSO I CENSIMENTI

Tavola 1.1 - Imprese e addetti per settore di attività economica (a)

ATTIVITÀ ECONOMICHE 1991	NUMERI INDICI - 1971 = 100												ADDETTI PER IMPRESA		
	1971		1981		1991 (b)		1981		1991						
	Imprese	Addetti	Imprese	Addetti	Imprese	Addetti	Imprese	Addetti	Imprese	Addetti	1971	1981	1991		
CAMPO DI OSSERVAZIONE DEI SINGOLI CENSIMENTI															
DATI ASSOLUTI															
Agricoltura e pesca (c)	154	952	59	634	76	681	38,3	66,6	49,4	71,5	6,2	10,7	9,0		
Industria estrattiva	63	485	74	534	55	402	117,5	110,1	87,3	82,9	7,7	7,2	7,3		
Industria manifatturiera	3.081	10.899	2.777	17.032	2.882	18.199	90,1	156,3	93,5	167,0	3,5	6,1	6,3		
Energia, gas e acqua	2	77	6	64	5	6	300,0	83,1	250,0	7,8	38,5	10,7	1,2		
Costruzioni	629	5.758	1.124	4.898	1.691	7.084	178,7	85,1	268,8	123,0	9,2	4,4	4,2		
Commercio e riparazioni	9.117	17.577	11.235	21.519	11.585	23.075	123,2	122,4	127,1	131,3	1,9	1,9	2,0		
Alberghi e pubblici esercizi	717	2.132	916	2.421	1.126	2.842	127,8	113,6	157,0	133,3	3,0	2,6	2,5		
Trasporti e comunicazioni	404	1.887	544	2.841	671	2.973	134,7	150,6	166,1	157,6	4,7	5,2	4,4		
Credito e assicurazioni	99	394	233	817	352	1.290	235,4	207,4	355,6	327,4	4,0	3,5	3,7		
Altri servizi	1.224	3.185	1.890	6.989	5.624	14.226	154,4	219,4	459,5	446,7	2,6	3,7	2,5		
TOTALE	15.490	43.346	18.858	57.749	24.067	70.778	121,7	133,2	155,4	163,3	2,8	3,1	2,9		
COMPOSIZIONE PERCENTUALE															
Agricoltura e pesca (c)	1,0	2,2	0,3	1,1	0,3	1,0									
Industria estrattiva	0,4	1,1	0,4	0,9	0,2	0,6									
Industria manifatturiera	19,9	25,1	14,7	29,5	12,0	25,7									
Energia, gas e acqua	..	0,2	..	0,1									
Costruzioni	4,1	13,3	6,0	8,5	7,0	10,0									
Commercio e riparazioni	58,9	40,6	59,6	37,3	48,1	32,6									
Alberghi e pubblici esercizi	4,6	4,9	4,9	4,2	4,7	4,0									
Trasporti e comunicazioni	2,6	4,4	2,9	4,9	2,8	4,2									
Credito e assicurazioni	0,6	0,9	1,2	1,4	1,5	1,8									
Altri servizi	7,9	7,3	10,0	12,1	23,4	20,1									
TOTALE	100,0	100,0	100,0	100,0	100,0	100,0									
A PARITÀ DI CAMPO DI OSSERVAZIONE DEL CENSIMENTO 1971															
DATI ASSOLUTI															
Agricoltura e pesca (c)	154	952	59	634	76	681	38,3	66,6	49,4	71,5	6,2	10,7	9,0		
Industria estrattiva	63	485	74	534	55	402	117,5	110,1	87,3	82,9	7,7	7,2	7,3		
Industria manifatturiera	3.081	10.899	2.777	17.032	2.882	18.199	90,1	156,3	93,5	167,0	3,5	6,1	6,3		
Energia, gas e acqua	2	77	6	64	5	6	300,0	83,1	250,0	7,8	38,5	10,7	1,2		
Costruzioni	629	5.758	1.124	4.898	1.691	7.084	178,7	85,1	268,8	123,0	9,2	4,4	4,2		
Commercio e riparazioni	9.117	17.577	11.235	21.519	11.585	23.075	123,2	122,4	127,1	131,3	1,9	1,9	2,0		
Alberghi e pubblici esercizi	717	2.132	916	2.421	1.126	2.842	127,8	113,6	157,0	133,3	3,0	2,6	2,5		
Trasporti e comunicazioni	404	1.887	544	2.841	671	2.973	134,7	150,6	166,1	157,6	4,7	5,2	4,4		
Credito e assicurazioni	99	394	233	817	352	1.290	235,4	207,4	355,6	327,4	4,0	3,5	3,7		
Altri servizi	1.224	3.185	1.639	5.116	2.532	7.120	133,9	160,6	206,9	223,5	2,6	3,1	2,8		
TOTALE	15.490	43.346	18.607	55.876	20.975	63.672	120,1	128,9	135,4	146,9	2,8	3,0	3,0		
COMPOSIZIONE PERCENTUALE															
Agricoltura e pesca (c)	1,0	2,2	0,3	1,1	0,4	1,1									
Industria estrattiva	0,4	1,1	0,4	1,0	0,3	0,6									
Industria manifatturiera	19,9	25,1	14,9	30,5	13,7	28,6									
Energia, gas e acqua	..	0,2	..	0,1									
Costruzioni	4,1	13,3	6,0	8,8	8,1	11,1									
Commercio e riparazioni	58,9	40,6	60,4	38,5	55,2	36,2									
Alberghi e pubblici esercizi	4,6	4,9	4,9	4,3	5,4	4,5									
Trasporti e comunicazioni	2,6	4,4	2,9	5,1	3,2	4,7									
Credito e assicurazioni	0,6	0,9	1,3	1,5	1,7	2,0									
Altri servizi	7,9	7,3	8,8	9,2	12,1	11,2									
TOTALE	100,0	100,0	100,0	100,0	100,0	100,0									

(a) Cfr. "Avvertenze al cap. 1", pag. 38

(b) Escluse le istituzioni e i relativi addetti

(c) Comprende: attività dei servizi connesse all'agricoltura e zootecnia non rientranti nel campo di osservazione del censimento dell'agricoltura; caccia e cattura di animali per allevamento e ripopolamento di selvaggina e servizi connessi; aziende di utilizzazione di foreste e di boschi, consorzi di forestazione e rimboscimento e servizi connessi; pesca, piscicoltura e servizi connessi

Tavola 1.2 - Imprese e addetti per classe di addetti (a)

CLASSI DI ADDETTI	1971		1981		1991 (b)		ADDETTI PER IMPRESA		
	Imprese	Addetti	Imprese	Addetti	Imprese	Addetti	1971	1981	1991
CAMPO DI OSSERVAZIONE DEI SINGOLI CENSIMENTI									
DATI ASSOLUTI									
1	7.154	7.154	10.243	10.243	13.921	13.921	1,0	1,0	1,0
2	5.058	10.116	4.215	8.430	4.625	9.250	2,0	2,0	2,0
3 - 5	2.447	8.575	2.996	10.723	3.805	13.818	3,5	3,6	3,6
6 - 9	435	3.056	709	5.035	852	6.104	7,0	7,1	7,2
10 - 19	216	2.792	462	5.955	535	7.081	12,9	12,9	13,2
20 - 49	120	3.673	159	4.737	252	7.370	30,6	29,8	29,2
50 - 99	34	2.378	46	3.149	45	2.987	69,9	68,5	66,4
100 - 199	19	2.866	10	1.367	17	2.470	150,8	136,7	145,3
200 - 499	4	982	11	3.267	8	2.641	245,5	297,0	330,1
500 - 999	3	1.754	7	4.843	6	3.739	584,7	691,9	623,2
1.000 e più	-	-	-	-	1	1.397	-	-	1.397,0
TOTALE	15.490	43.346	18.858	57.749	24.067	70.778	2,8	3,1	2,9
COMPOSIZIONE PERCENTUALE									
1	46,2	16,5	54,3	17,7	57,8	19,7			
2	32,7	23,3	22,4	14,6	19,2	13,1			
3 - 5	15,8	19,8	15,9	18,6	15,8	19,5			
6 - 9	2,8	7,1	3,8	8,7	3,5	8,6			
10 - 19	1,4	6,4	2,4	10,3	2,2	10,0			
20 - 49	0,8	8,5	0,8	8,2	1,0	10,4			
50 - 99	0,2	5,5	0,2	5,5	0,2	4,2			
100 - 199	0,1	6,6	0,1	2,4	0,1	3,5			
200 - 499	..	2,3	0,1	5,7	..	3,7			
500 - 999	..	4,0	..	8,4	..	5,3			
1000 e più	-	-	-	-	..	2,0			
TOTALE	100,0	100,0	100,0	100,0	100,0	100,0			
A PARITÀ DI CAMPO DI OSSERVAZIONE DEL CENSIMENTO 1971									
DATI ASSOLUTI									
1	7.154	7.154	10.189	10.189	11.742	11.742	1,0	1,0	1,0
2	5.058	10.116	4.165	8.330	4.144	8.288	2,0	2,0	2,0
3 - 5	2.447	8.575	2.928	10.470	3.498	12.707	3,5	3,6	3,6
6 - 9	435	3.056	669	4.752	780	5.582	7,0	7,1	7,2
10 - 19	216	2.792	433	5.576	505	6.680	12,9	12,9	13,2
20 - 49	120	3.673	156	4.644	237	6.927	30,6	29,8	29,2
50 - 99	34	2.378	41	2.793	42	2.778	69,9	68,1	66,1
100 - 199	19	2.866	9	1.246	13	1.911	150,8	138,4	147,0
200 - 499	4	982	10	3.033	8	2.641	245,5	303,3	330,1
500 - 999	3	1.754	7	4.843	5	3.019	584,7	691,9	603,8
1.000 e più	-	-	-	-	1	1.397	-	-	1.397,0
TOTALE	15.490	43.346	18.607	55.876	20.975	63.672	2,8	3,0	3,0
COMPOSIZIONE PERCENTUALE									
1	46,2	16,5	54,8	18,2	56,0	18,4			
2	32,7	23,3	22,4	14,9	19,8	13,0			
3 - 5	15,8	19,8	15,7	18,7	16,7	20,0			
6 - 9	2,8	7,1	3,6	8,5	3,7	8,8			
10 - 19	1,4	6,4	2,3	10,0	2,4	10,5			
20 - 49	0,8	8,5	0,8	8,3	1,1	10,9			
50 - 99	0,2	5,5	0,2	5,0	0,2	4,4			
100 - 199	0,1	6,6	..	2,2	0,1	3,0			
200 - 499	..	2,3	0,1	5,4	..	4,1			
500 - 999	..	4,0	..	8,7	..	4,7			
1000 e più	-	-	-	-	..	2,2			
TOTALE	100,0	100,0	100,0	100,0	100,0	100,0			

(a) Cfr. "Avvertenze al cap. 1", pag. 38

(b) Escluse le istituzioni e i relativi addetti

Tavola 1.3 - Imprese e addetti per classe di addetti e settore di attività economica (a)

ATTIVITÀ ECONOMICHE 1991	CLASSI DI ADDETTI										TOTALE	
	1 - 9		10 - 19		20 - 99		100 - 199		200 E PIÙ		1981	1991
	1981	1991	1981	1991	1981	1991	1981	1991	1981	1991	1981	1991
IMPRESE												
Agricoltura e pesca (b)	49	62	4	6	4	6	2	2	-	-	59	76
Industria estrattiva	61	41	8	11	5	3	-	-	-	-	74	55
Industria manifatturiera	2.509	2.564	166	173	87	133	4	4	11	8	2.777	2.882
Energia, gas e acqua	5	5	-	-	1	-	-	-	-	-	6	5
Costruzioni	1.018	1.527	66	111	39	52	-	1	1	-	1.124	1.691
Commercio e riparazioni	11.095	11.415	110	124	29	44	1	2	-	-	11.235	11.585
Alberghi e pubblici esercizi	896	1.102	15	22	5	2	-	-	-	-	916	1.126
Trasporti e comunicazioni	501	641	25	16	15	11	1	1	2	2	544	671
Credito e assicurazioni	221	342	10	5	1	2	1	2	-	1	233	352
Altri servizi	1.808	5.481	58	66	19	43	1	5	4	3	1.890	5.598
TOTALE	18.163	23.180	462	534	205	296	10	17	18	14	18.858	24.041
ADDETTI												
Agricoltura e pesca (b)	103	148	48	78	253	190	230	265	-	-	634	681
Industria estrattiva	256	142	106	144	172	116	-	-	-	-	534	402
Industria manifatturiera	5.668	6.086	2.166	2.338	3.521	4.819	562	619	5.115	4.337	17.032	18.199
Energia, gas e acqua	16	6	-	-	48	-	-	-	-	-	64	6
Costruzioni	2.548	3.646	841	1.458	1.280	1.844	-	136	229	-	4.898	7.084
Commercio e riparazioni	19.046	19.843	1.400	1.617	886	1.311	187	304	-	-	21.519	23.075
Alberghi e pubblici esercizi	2.097	2.507	185	277	139	58	-	-	-	-	2.421	2.842
Trasporti e comunicazioni	805	1.069	334	222	518	422	104	162	1.080	1.098	2.841	2.973
Credito e assicurazioni	442	713	116	62	96	44	163	235	-	236	817	1.290
Altri servizi	3.450	8.877	759	873	973	1.506	121	749	1.686	1.386	6.989	13.391
TOTALE	34.431	43.037	5.955	7.069	7.886	10.310	1.367	2.470	8.110	7.057	57.749	69.943

(a) A parità di campo di osservazione 1981. Cfr. "Avvertenze al cap. 1", pag. 38

(b) Comprende: attività dei servizi connesse all'agricoltura e zootecnia non rientranti nel campo di osservazione del censimento dell'agricoltura; caccia e cattura di animali per allevamento e ripopolamento di selvaggina e servizi connessi; aziende di utilizzazione di foreste e di boschi, consorzi di forestazione e rimboschimento e servizi connessi; pesca, piscicoltura e servizi connessi

Tavola 1.4 - Variazioni del numero delle imprese e degli addetti per settore di attività economica, classe di addetti e tipo di comune (a)

ATTIVITÀ ECONOMICHE 1991 CLASSI DI ADDETTI	1981-1971 (b)				1991-1981 (c)			
	Numeri indici - 1971 = 100		Numeri indici - 1981 = 100		Numeri indici - 1971 = 100		Numeri indici - 1981 = 100	
	Imprese	Addetti	Imprese	Addetti	Imprese	Addetti	Imprese	Addetti
ATTIVITÀ ECONOMICA								
Agricoltura e pesca (d)	-95	-318	38,3	66,6	17	47	128,8	107,4
Industria estrattiva	11	49	117,5	110,1	-19	-132	74,3	75,3
Industria manifatturiera	-304	6.133	90,1	156,3	105	1.167	103,8	106,9
Energia, gas e acqua	4	-13	300,0	83,1	-1	-58	83,3	9,4
Costruzioni	495	-860	178,7	85,1	567	2.186	150,4	144,6
Commercio e riparazioni	2.118	3.942	123,2	122,4	350	1.556	103,1	107,2
Alberghi e pubblici esercizi	199	289	127,8	113,6	210	421	122,9	117,4
Trasporti e comunicazioni	140	954	134,7	150,6	127	132	123,3	104,6
Credito e assicurazioni	134	423	235,4	207,4	119	473	151,1	157,9
Altri servizi	415	1.931	133,9	160,6	3.708	6.402	296,2	191,6
TOTALE	3.117	12.530	120,1	128,9	5.183	12.194	127,5	121,1
CLASSE DI ADDETTI								
1	3.035	3.035	142,4	142,4	3.667	3.667	135,8	135,8
2	-893	-1.786	82,3	82,3	405	810	109,6	109,6
3 - 5	481	1.895	119,7	122,1	804	3.076	126,8	128,7
6 - 9	234	1.696	153,8	155,5	141	1.053	119,9	120,9
10 - 19	217	2.784	200,5	199,7	72	1.114	115,6	118,7
20 - 49	36	971	130,0	126,4	92	2.586	157,9	154,6
50 - 99	7	415	120,6	117,5	-1	-162	97,8	94,9
100 - 199	-10	-1.620	47,4	43,5	7	1.103	170,0	180,7
200 - 499	6	2.051	250,0	308,9	-3	-626	72,7	80,8
500 - 999	4	3.089	233,3	276,1	-2	-1.824	71,4	62,3
1000 e più	-	-	-	-	1	1.397	-	-
TOTALE	3.117	12.530	120,1	128,9	5.183	12.194	127,5	121,1
TIPO DI COMUNE								
- Comune capoluogo	1.128	6.516	119,5	128,8	1.303	3.531	118,4	111,7
- Altri comuni	1.989	6.014	120,5	129,1	3.880	8.663	132,9	131,5
TOTALE	3.117	12.530	120,1	128,9	5.183	12.194	127,5	121,1

(a) Cfr. "Avvertenze al cap. 1", pag. 38

(b) A parità di campo di osservazione 1971

(c) A parità di campo di osservazione 1981

(d) Comprende: attività dei servizi connesse all'agricoltura e zootecnia non rientranti nel campo di osservazione del censimento dell'agricoltura; caccia e cattura di animali per allevamento e ripopolamento di selvaggina e servizi connessi; aziende di utilizzazione di foreste e di boschi, consorzi di forestazione e rimboschimento e servizi connessi; pesca, piscicoltura e servizi connessi

Tavola 1.5 - Imprese, unità locali e addetti per sezione, sottosezione, divisione e gruppo di attività economica (a)

ATTIVITÀ ECONOMICHE 1991 (b)	IMPRESE						UNITÀ LOCALI						
	1981		1991		NUMERI INDICI - 1981 = 100		1981		1991		NUMERI INDICI - 1981 = 100		
	N.	Addetti	N.	Addetti	N.	Addetti	N.	Addetti	N.	Addetti	N.	Addetti	
A	AGRICOLTURA, CACCIA E SILVICOLTURA	52	229	59	204	113,5	89,1	63	203	87	413	138,1	203,4
01	AGRICOLTURA, CACCIA E RELATIVI SERVIZI	52	229	59	204	113,5	89,1	63	203	87	413	138,1	203,4
02	SILVICOLTURA E UTILIZZAZIONE DI AREE FORESTALI E SERVIZI CONNESSI	-	-	-	-	-	-	-	-	-	-	-	-
B	PESCA, PISCICOLTURA E SERVIZI CONNESSI	7	405	17	477	242,9	117,8	7	397	17	470	242,9	118,4
05	PESCA, PISCICOLTURA E SERVIZI CONNESSI	7	405	17	477	242,9	117,8	7	397	17	470	242,9	118,4
C	ESTRAZIONE DI MINERALI ENERGETICI	74	534	55	402	74,3	75,3	85	591	73	408	85,9	69,0
CA	ESTRAZIONE DI MINERALI ENERGETICI	-	-	-	-	-	-	-	-	1	3	-	-
10	ESTRAZIONE DI CARBON FOSSILE E LIGNITE; ESTRAZIONE DI TORBA	-	-	-	-	-	-	-	-	-	-	-	-
10.1	Estrazione ed agglomerazione di carbon fossile	-	-	-	-	-	-	-	-	-	-	-	-
10.2	Estrazione ed agglomerazione di lignite	-	-	-	-	-	-	-	-	-	-	-	-
10.3	Estrazione ed agglomerazione di torba	-	-	-	-	-	-	-	-	-	-	-	-
11	ESTRAZIONE DI PETROLIO GREGGIO E DI GAS NATURALE; SERVIZI CONNESSI ALL'ESTRAZIONE DI PETROLIO E DI GAS NATURALE, ESCLUSA LA PROSPEZIONE	-	-	-	-	-	-	-	-	1	3	-	-
11.1	Estrazione di petrolio greggio e di gas naturale	-	-	-	-	-	-	-	-	-	-	-	-
11.2	Attività dei servizi connessi all'estrazione di petrolio e di gas, esclusa la prospezione	-	-	-	-	-	-	-	-	1	3	-	-
12	ESTRAZIONE DI MINERALI DI URANIO E DI TORIO	-	-	-	-	-	-	-	-	-	-	-	-
12.0	Estrazione di minerali di uranio e di torio	-	-	-	-	-	-	-	-	-	-	-	-
CB	ESTRAZIONE DI MINERALI NON ENERGETICI	74	534	55	402	74,3	75,3	85	591	72	405	84,7	68,5
13	ESTRAZIONE DI MINERALI METALLIFERI	-	-	-	-	-	-	-	-	-	-	-	-
13.1	Estrazione di minerali di ferro	-	-	-	-	-	-	-	-	-	-	-	-
13.2	Estrazione di minerali metallici non ferrosi, ad eccezione dei minerali di uranio e di torio	-	-	-	-	-	-	-	-	-	-	-	-
14	ALTRE INDUSTRIE ESTRATTIVE	74	534	55	402	74,3	75,3	85	591	72	405	84,7	68,5
14.1	Estrazione di pietra	48	344	44	290	91,7	84,3	56	338	57	293	101,8	86,7
14.2	Estrazione di ghiaia, sabbia e argilla	-	-	8	101	-	-	-	-	11	101	-	-
14.3	Estrazione di minerali per le industrie chimiche e la fabbricazione di concimi	-	-	-	-	-	-	-	-	-	-	-	-
14.4	Produzione di sale	-	-	-	-	-	-	-	-	-	-	-	-
14.5	Estrazione di altri minerali e prodotti di cava n.c.a.	26	190	3	11	11,5	5,8	29	253	4	11	13,8	4,3
D	ATTIVITÀ MANIFATTURIERE	2.777	17.032	2.882	18.199	103,8	106,9	3.044	47.393	3.147	41.688	103,4	88,0
DA	INDUSTRIE ALIMENTARI, DELLE BEVANDE E DEL TABACCO	486	2.695	538	2.189	110,7	81,2	530	3.006	588	2.537	110,9	84,4
15	INDUSTRIE ALIMENTARI E DELLE BEVANDE	486	2.695	538	2.189	110,7	81,2	529	2.942	588	2.537	111,2	86,2
15.1	Produzione, lavorazione e conservazione di carne e di prodotti a base di carne	5	32	5	49	100,0	153,1	15	87	13	80	86,7	92,0
15.2	Lavorazione e conservazione di pesce e di prodotti a base di pesce	-	-	1	17	-	-	-	-	1	17	-	-
15.3	Lavorazione e conservazione di frutta e ortaggi	5	240	4	31	80,0	12,9	6	262	4	30	66,7	11,5
15.4	Fabbricazione di oli e grassi vegetali e animali	120	517	98	293	81,7	56,7	128	650	107	351	83,6	54,0
15.5	Industria lattiero-casearia	41	254	56	354	136,6	139,4	44	241	62	332	140,9	137,8
15.6	Lavorazione delle granaglie e di prodotti amidacei	18	30	13	14	72,2	46,7	18	30	14	17	77,8	56,7
15.7	Fabbricazione di prodotti per l'alimentazione degli animali	-	-	-	-	-	-	-	-	-	-	-	-
15.8	Fabbricazione di altri prodotti alimentari	218	741	305	1.041	139,9	140,5	227	741	326	1.146	143,6	154,7
15.9	Industria delle bevande	79	881	56	390	70,9	44,3	91	931	61	564	67,0	60,6
16	INDUSTRIA DEL TABACCO	-	-	-	-	-	-	1	64	-	-	-	-
16.0	Industria del tabacco	-	-	-	-	-	-	1	64	-	-	-	-

Tavola 1.5 segue - Imprese, unità locali e addetti per sezione, sottosezione, divisione e gruppo di attività economica (a)

ATTIVITÀ ECONOMICHE 1991 (b)	IMPRESE						UNITÀ LOCALI						
	1981		1991		NUMERI INDICI - 1981 = 100		1981		1991		NUMERI INDICI - 1981 = 100		
	N.	Addetti	N.	Addetti	N.	Addetti	N.	Addetti	N.	Addetti	N.	Addetti	
DB	INDUSTRIE TESSILI E DELL'ABBIGLIAMENTO	560	2.320	415	3.500	74,1	150,9	577	2.311	433	3.516	75,0	152,1
17	INDUSTRIE TESSILI	133	284	42	124	31,6	43,7	141	294	45	130	31,9	44,2
17.1	Preparazione e filatura di fibre tessili	1	14	-	-	-	-	1	14	-	-	-	-
17.2	Tessitura di materie tessili	4	8	1	13	25,0	162,5	4	8	1	13	25,0	162,5
17.3	Finissaggio dei tessili	-	-	-	-	-	-	-	-	-	-	-	-
17.4	Confezionamento di articoli in tessuto, esclusi gli articoli di vestiario	88	167	14	35	15,9	21,0	93	174	16	40	17,2	23,0
17.5	Altre industrie tessili	1	1	10	22	1.000,0	2.200,0	2	3	11	23	550,0	766,7
17.6	Fabbricazione di maglierie	2	4	9	9	450,0	225,0	3	4	9	9	300,0	225,0
17.7	Fabbricazione di articoli in maglieria	37	90	8	45	21,6	50,0	38	91	8	45	21,1	49,5
18	CONFEZIONE DI ARTICOLI DI VESTIARIO; PREPARAZIONE E TINTURA DI PELLICCE	427	2.036	373	3.376	87,4	165,8	436	2.017	388	3.386	89,0	167,9
18.1	Confezione di vestiario in pelle	-	-	6	19	-	-	-	-	6	10	-	-
18.2	Confezione di altri articoli di vestiario ed accessori	416	1.994	350	3.304	84,1	165,7	423	1.965	365	3.323	86,3	169,1
18.3	Preparazione e tintura di pellicce; confezione di articoli in pelliccia	11	42	17	53	154,5	126,2	13	52	17	53	130,8	101,9
DC	INDUSTRIE CONCIARIE, FABBRICAZIONE DI PRODOTTI IN CUOIO, PELLE E SIMILARI	43	174	23	115	53,5	66,1	44	162	24	105	54,5	64,8
19	PREPARAZIONE E CONCIA DEL CUOIO; FABBRICAZIONE DI ARTICOLI DA VIAGGIO, BORSE, ARTICOLI DA CORREGGIAIO, SELLERIA E CALZATURE	43	174	23	115	53,5	66,1	44	162	24	105	54,5	64,8
19.1	Preparazione e concia del cuoio	4	16	3	7	75,0	43,8	4	11	3	7	75,0	63,6
19.2	Fabbricazione di articoli da viaggio, borse, articoli da correggiaio e selleria	23	90	17	83	73,9	92,2	23	89	18	73	78,3	82,0
19.3	Fabbricazione di calzature	16	68	3	25	18,8	36,8	17	62	3	25	17,6	40,3
DD	INDUSTRIA DEL LEGNO E DEI PRODOTTI IN LEGNO	581	1.091	432	823	74,4	75,4	600	1.099	447	827	74,5	75,3
20	INDUSTRIA DEL LEGNO E DEI PRODOTTI IN LEGNO E SUGHERO, ESCLUSI I MOBILI; FABBRICAZIONE DI ARTICOLI DI PAGLIA E MATERIALI DA INTRECCIO	581	1.091	432	823	74,4	75,4	600	1.099	447	827	74,5	75,3
20.1	Taglio, piallatura e trattamento del legno	2	12	8	18	400,0	150,0	2	12	8	18	400,0	150,0
20.2	Fabbricazione di fogli da impiallacciatura; fabbricazione di compensato, pannelli stratificati (ad anima listellata), pannelli di fibre, di particelle ed altri pannelli	-	-	1	7	-	-	-	-	1	7	-	-
20.3	Fabbricazione di elementi di carpenteria in legno e falegnameria per l'edilizia	495	896	361	693	72,9	77,3	509	901	373	693	73,3	76,9
20.4	Fabbricazione di imballaggi in legno	9	44	3	5	33,3	11,4	9	44	3	5	33,3	11,4
20.5	Fabbricazione di altri prodotti in legno; fabbricazione di articoli in sughero, paglia e materiali da intreccio	75	139	59	100	78,7	71,9	80	142	62	104	77,5	73,2
DE	FABBRICAZIONE DELLA PASTA-CARTA, DELLA CARTA E DEI PRODOTTI DI CARTA; STAMPA ED EDITORIA	79	399	120	486	151,9	121,8	86	406	132	534	153,5	131,5
21	FABBRICAZIONE DELLA PASTA-CARTA, DELLA CARTA E DEI PRODOTTI DI CARTA	3	37	14	77	466,7	208,1	3	37	15	97	500,0	262,2
21.1	Fabbricazione della pasta-carta, della carta e del cartone	-	-	-	-	-	-	-	-	1	24	-	-
21.2	Fabbricazione di articoli di carta e di cartone	3	37	14	77	466,7	208,1	3	37	14	73	466,7	197,3
22	EDITORIA, STAMPA E RIPRODUZIONE DI SUPPORTI REGISTRATI	76	362	106	409	139,5	113,0	83	369	117	437	141,0	118,4
22.1	Editoria	5	33	12	86	240,0	260,6	6	35	17	107	283,3	305,7
22.2	Stampa e attività dei servizi connessi alla stampa	70	328	92	316	131,4	96,3	76	333	98	323	128,9	97,0
22.3	Riproduzione di supporti registrati	1	1	2	7	200,0	700,0	1	1	2	7	200,0	700,0

Tavola 1.5 segue - Imprese, unità locali e addetti per sezione, sottosezione, divisione e gruppo di attività economica (a)

ATTIVITÀ ECONOMICHE 1991 (b)	IMPRESE						UNITÀ LOCALI					
	1981		1991		NUMERI INDICI - 1981 = 100		1981		1991		NUMERI INDICI - 1981 = 100	
	N.	Addetti	N.	Addetti	N.	Addetti	N.	Addetti	N.	Addetti	N.	Addetti
DF FABBRICAZIONE DI COKE, RAFFINERIE DI PETROLIO, TRATTAMENTO DEI COMBUSTIBILI NUCLEARI	1	18	4	51	400,0	283,3	4	567	8	558	200,0	98,4
23 FABBRICAZIONE DI COKE, RAFFINERIE DI PETROLIO, TRATTAMENTO DEI COMBUSTIBILI NUCLEARI	1	18	4	51	400,0	283,3	4	567	8	558	200,0	98,4
23.1 Fabbricazione di prodotti di cokeria	-	-	-	-	-	-	-	-	-	-	-	-
23.2 Fabbricazione di prodotti petroliferi raffinati	1	18	4	51	400,0	283,3	4	567	8	558	200,0	98,4
23.3 Trattamento dei combustibili nucleari	-	-	-	-	-	-	-	-	-	-	-	-
DG FABBRICAZIONE DI PRODOTTI CHIMICI E DI FIBRE SINTETICHE E ARTIFICIALI	19	110	16	103	84,2	93,6	24	150	20	130	83,3	86,7
24 FABBRICAZIONE DI PRODOTTI CHIMICI E DI FIBRE SINTETICHE E ARTIFICIALI	19	110	16	103	84,2	93,6	24	150	20	130	83,3	86,7
24.1 Fabbricazione di prodotti chimici di base	6	49	7	35	116,7	71,4	8	88	8	56	100,0	63,6
24.2 Fabbricazione di pesticidi e di altri prodotti chimici per l'agricoltura	-	-	-	-	-	-	-	-	-	-	-	-
24.3 Fabbricazione di pitture, vernici e smalti, inchiostri da stampa e mastici	6	30	1	17	16,7	56,7	6	30	1	17	16,7	56,7
24.4 Fabbricazione di prodotti farmaceutici e di prodotti chimici e botanici per usi medicinali	2	13	1	3	50,0	23,1	2	13	2	5	100,0	38,5
24.5 Fabbricazione di saponi e detersivi, di prodotti per la pulizia e la lucidatura, di profumi e prodotti per toiletta	-	-	3	9	-	-	1	1	3	9	300,0	900,0
24.6 Fabbricazione di altri prodotti chimici	5	18	4	39	80,0	216,7	7	18	6	43	85,7	238,9
24.7 Fabbricazione di fibre sintetiche e artificiali	-	-	-	-	-	-	-	-	-	-	-	-
DH FABBRICAZIONE DI ARTICOLI IN GOMMA E MATERIE PLASTICHE	81	724	56	218	69,1	30,1	85	753	61	242	71,8	32,1
25 FABBRICAZIONE DI ARTICOLI IN GOMMA E MATERIE PLASTICHE	81	724	56	218	69,1	30,1	85	753	61	242	71,8	32,1
25.1 Fabbricazione di articoli in gomma	55	101	12	25	21,8	24,8	59	133	15	54	25,4	40,6
25.2 Fabbricazione di articoli in materie plastiche	26	623	44	193	169,2	31,0	26	620	46	188	176,9	30,3
DI FABBRICAZIONE DI PRODOTTI DELLA LAVORAZIONE DI MINERALI NON METALLIFERI	202	939	240	1.076	118,8	114,6	245	1.930	278	1.716	113,5	88,9
26 FABBRICAZIONE DI PRODOTTI DELLA LAVORAZIONE DI MINERALI NON METALLIFERI	202	939	240	1.076	118,8	114,6	245	1.930	278	1.716	113,5	88,9
26.1 Fabbricazione di vetro e di prodotti in vetro	3	25	27	92	900,0	368,0	3	24	27	92	900,0	383,3
26.2 Fabbricazione di prodotti ceramici non refrattari, non destinati all'edilizia; fabbricazione di prodotti ceramici refrattari	57	202	70	227	122,8	112,4	82	357	77	316	93,9	88,5
26.3 Fabbricazione di piastrelle e lastre in ceramica per pavimenti e rivestimenti	4	18	-	-	-	-	4	18	-	-	-	-
26.4 Fabbricazione di mattoni, tegole ed altri prodotti per l'edilizia in terracotta	1	35	3	23	300,0	65,7	2	88	3	22	150,0	25,0
26.5 Produzione di cemento, calce, gesso	28	108	21	72	75,0	66,7	30	481	22	363	73,3	75,5
26.6 Fabbricazione di prodotti in calcestruzzo, cemento o gesso	46	331	51	468	110,9	141,4	60	732	77	727	128,3	99,3
26.7 Taglio, modellatura e finitura della pietra	62	212	67	188	108,1	88,7	63	222	70	190	111,1	85,6
26.8 Fabbricazione di altri prodotti in minerali non metalliferi	1	8	1	6	100,0	75,0	1	8	2	6	200,0	75,0
DJ PRODUZIONE DI METALLO E FABBRICAZIONE DI PRODOTTI IN METALLO	442	2.992	473	6.117	107,0	204,4	491	27.453	517	20.381	105,3	74,2
27 PRODUZIONE DI METALLI E LORO LEGHE	9	593	5	1.427	55,6	240,6	15	22.461	10	15.713	66,7	70,0
27.1 Produzione di ferro, di acciaio e di ferroleghes (CECA)	1	50	1	1.397	100,0	2.794,0	4	21.884	2	14.662	50,0	67,0

Tavola 1.5 segue - Imprese, unità locali e addetti per sezione, sottosezione, divisione e gruppo di attività economica (a)

ATTIVITÀ ECONOMICHE 1991 (b)	IMPRESE						UNITÀ LOCALI						
	1981		1991		NUMERI INDICI - 1981 = 100		1981		1991		NUMERI INDICI - 1981 = 100		
	N.	Addetti	N.	Addetti	N.	Addetti	N.	Addetti	N.	Addetti	N.	Addetti	
27.2	Fabbricazione di tubi	3	490	1	1	33,3	0,2	3	490	2	615	66,7	125,5
27.3	Altre attività di prima trasformazione del ferro e dell'acciaio e produzione di ferrolleghie non CECA	1	6	-	-	-	-	2	10	2	405	100,0	4.050,0
27.4	Produzione di metalli di base preziosi e non ferrosi	1	11	1	8	100,0	72,7	3	41	2	10	66,7	24,4
27.5	Fusione di metalli	3	36	2	21	66,7	58,3	3	36	2	21	66,7	58,3
28	FABBRICAZIONE E LAVORAZIONE DEI PRODOTTI IN METALLO, ESCLUSE MACCHINE E IMPIANTI	433	2.399	468	4.690	108,1	195,5	476	4.992	507	4.668	106,5	93,5
28.1	Fabbricazione di elementi da costruzione in metallo	158	1.364	257	3.522	162,7	258,2	189	1.962	282	3.488	149,2	177,8
28.2	Fabbricazione di cisterne, serbatoi e contenitori in metallo; fabbricazione di radiatori e caldaie per il riscaldamento centrale	2	15	2	24	100,0	160,0	3	379	4	126	133,3	33,2
28.3	Fabbricazione di generatori di vapore, escluse le caldaie per riscaldamento centrale ad acqua calda	-	-	-	-	-	-	-	-	-	-	-	-
28.4	Fucinatura, imbutitura, stampaggio e profilatura dei metalli; metallurgia delle polveri	1	4	3	32	300,0	800,0	1	4	3	32	300,0	800,0
28.5	Trattamento e rivestimento dei metalli, lavorazioni di meccanica generale per conto terzi	12	453	45	711	375,0	157,0	17	2.075	50	638	294,1	30,7
28.6	Fabbricazione di articoli di coltelleria, utensili e oggetti diversi in metallo	6	46	2	11	33,3	23,9	6	46	2	11	33,3	23,9
28.7	Fabbricazione di altri prodotti metallici	254	517	159	390	62,6	75,4	260	526	166	373	63,8	70,9
DK	FABBRICAZIONE DI MACCHINE ED APPARECCHI MECCANICI, COMPRESI L'INSTALLAZIONE, IL MONTAGGIO, LA RIPARAZIONE E LA MANUTENZIONE	105	3.751	90	1.851	85,7	49,3	134	4.920	114	4.823	85,1	98,0
29	FABBRICAZIONE DI MACCHINE ED APPARECCHI MECCANICI, COMPRESI L'INSTALLAZIONE, IL MONTAGGIO, LA RIPARAZIONE E LA MANUTENZIONE	105	3.751	90	1.851	85,7	49,3	134	4.920	114	4.823	85,1	98,0
29.1	Fabbricazione di macchine e apparecchi per la produzione e l'utilizzazione dell'energia meccanica, esclusi i motori per aeromobili, veicoli e motocicli	3	82	8	67	266,7	81,7	7	156	13	99	185,7	63,5
29.2	Fabbricazione di altre macchine di impiego generale	38	519	46	763	121,1	147,0	44	1.293	53	748	120,5	57,8
29.3	Fabbricazione di macchine per l'agricoltura e la silvicoltura	42	116	18	43	42,9	37,1	49	135	19	43	38,8	31,9
29.4	Fabbricazione di macchine utensili (compresi parti e accessori, installazione, manutenzione e riparazione)	-	-	3	23	-	-	-	-	4	24	-	-
29.5	Fabbricazione di altre macchine per impieghi speciali	15	2.977	15	955	100,0	32,1	26	3.277	24	3.261	92,3	99,5
29.6	Fabbricazione di armi, sistemi d'arma e munizioni	6	53	-	-	-	-	7	55	1	648	14,3	1.178,2
29.7	Fabbricazione di apparecchi per uso domestico n.c.a.	1	4	-	-	-	-	1	4	-	-	-	-
DL	FABBRICAZIONE DI MACCHINE ELETTRICHE E DI APPARECCHIATURE ELETTRICHE ED OTTICHE	111	755	278	837	250,5	110,9	148	3.430	308	1.560	208,1	45,5
30	FABBRICAZIONE DI MACCHINE PER UFFICIO, DI ELABORATORI E SISTEMI INFORMATICI	1	51	4	57	400,0	111,8	2	75	5	61	250,0	81,3
30.0	Fabbricazione di macchine per ufficio, di elaboratori e sistemi informatici	1	51	4	57	400,0	111,8	2	75	5	61	250,0	81,3
31	FABBRICAZIONE DI MACCHINE ED APPARECCHI ELETTRICI N.C.A.	72	608	55	417	76,4	68,6	93	2.910	62	997	66,7	34,3
31.1	Fabbricazione di motori, generatori e trasformatori elettrici	2	13	8	116	400,0	892,3	3	15	8	116	266,7	773,3

Tavola 1.5 segue - Imprese, unità locali e addetti per sezione, sottosezione, divisione e gruppo di attività economica (a)

ATTIVITÀ ECONOMICHE 1991 (b)	IMPRESE						UNITÀ LOCALI					
	1981		1991		NUMERI INDICI - 1981 = 100		1981		1991		NUMERI INDICI - 1981 = 100	
	N.	Addetti	N.	Addetti	N.	Addetti	N.	Addetti	N.	Addetti	N.	Addetti
31.2	-	-	7	73	-	-	-	-	8	283	-	-
31.3	-	-	-	-	-	-	1	13	-	-	-	-
31.4	-	-	-	-	-	-	-	-	-	-	-	-
31.5	3	17	13	35	433,3	205,9	3	17	14	35	466,7	205,9
31.6	67	578	27	193	40,3	33,4	86	2.865	32	563	37,2	19,7
32	16	54	70	114	437,5	211,1	24	386	77	234	320,8	60,6
32.1	1	3	-	-	-	-	1	3	-	-	-	-
32.2	15	51	69	113	460,0	221,6	23	383	76	233	330,4	60,8
32.3	-	-	1	1	-	-	-	-	1	1	-	-
33	22	42	149	249	677,3	592,9	29	59	164	268	565,5	454,2
33.1	21	40	132	202	628,6	505,0	28	57	144	216	514,3	378,9
33.2	-	-	2	21	-	-	-	-	3	23	-	-
33.3	-	-	1	6	-	-	-	-	1	6	-	-
33.4	1	2	14	20	1.400,0	1.000,0	1	2	16	23	1.600,0	1.150,0
33.5	-	-	-	-	-	-	-	-	-	-	-	-
DM	24	968	28	343	116,7	35,4	29	1.066	39	4.276	134,5	401,1
34	3	138	5	41	166,7	29,7	4	175	5	35	125,0	20,0
34.1	-	-	-	-	-	-	1	48	-	-	-	-
34.2	3	138	1	10	33,3	7,2	3	127	1	10	33,3	7,9
34.3	-	-	4	31	-	-	-	-	4	25	-	-
35	21	830	23	302	109,5	36,4	25	891	34	4.241	136,0	476,0
35.1	20	826	23	302	115,0	36,6	24	887	31	4.036	129,2	455,0
35.2	-	-	-	-	-	-	-	-	3	205	-	-
35.3	-	-	-	-	-	-	-	-	-	-	-	-
35.4	1	4	-	-	-	-	1	4	-	-	-	-
35.5	-	-	-	-	-	-	-	-	-	-	-	-
DN	43	96	169	490	393,0	510,4	47	140	178	483	378,7	345,0
36	43	96	160	463	372,1	482,3	47	140	169	461	359,6	329,3
36.1	29	64	109	357	375,9	557,8	31	68	117	355	377,4	522,1
36.2	6	22	34	74	566,7	336,4	7	37	34	74	485,7	200,0

Tavola 1.5 segue - Imprese, unità locali e addetti per sezione, sottosezione, divisione e gruppo di attività economica (a)

ATTIVITÀ ECONOMICHE 1991 (b)	IMPRESE						UNITÀ LOCALI					
	1981		1991		NUMERI INDICI - 1981 = 100		1981		1991		NUMERI INDICI - 1981 = 100	
	N.	Addetti	N.	Addetti	N.	Addetti	N.	Addetti	N.	Addetti	N.	Addetti
36.3	-	-	-	-	-	-	-	-	-	-	-	-
36.4	-	-	-	-	-	-	-	-	-	-	-	-
36.5	1	1	2	2	200,0	200,0	1	1	2	2	200,0	200,0
36.6	7	9	15	30	214,3	333,3	8	34	16	30	200,0	88,2
37	-	-	9	27	-	-	-	-	9	22	-	-
37.1	-	-	7	11	-	-	-	-	7	11	-	-
37.2	-	-	2	16	-	-	-	-	2	11	-	-
E	6	64	5	6	83,3	9,4	64	962	65	832	101,6	86,5
40	2	52	1	1	50,0	1,9	28	610	34	593	121,4	97,2
40.1	-	-	1	1	-	-	23	571	23	510	100,0	89,3
40.2	2	52	-	-	-	-	5	39	11	83	220,0	212,8
40.3	-	-	-	-	-	-	-	-	-	-	-	-
41	4	12	4	5	100,0	41,7	36	352	31	239	86,1	67,9
41.0	4	12	4	5	100,0	41,7	36	352	31	239	86,1	67,9
F	1.124	4.898	1.691	7.084	150,4	144,6	1.317	7.162	1.990	8.423	151,1	117,6
45	1.124	4.898	1.691	7.084	150,4	144,6	1.317	7.162	1.990	8.423	151,1	117,6
45.1	116	333	93	312	80,2	93,7	121	337	105	423	86,8	125,5
45.2	625	3.634	812	4.078	129,9	112,2	803	5.883	1.048	5.270	130,5	89,6
45.3	172	447	376	1.885	218,6	421,7	178	458	403	1.865	226,4	407,2
45.4	211	484	409	803	193,8	165,9	215	484	433	859	201,4	177,5
45.5	-	-	1	6	-	-	-	-	1	6	-	-
G	11.235	21.519	11.585	23.075	103,1	107,2	11.836	22.448	12.323	23.881	104,1	106,4
50	1.449	3.619	1.665	3.611	114,9	99,8	1.559	3.605	1.781	3.623	114,2	100,5
50.1	105	650	122	624	116,2	96,0	133	512	148	585	111,3	114,3
50.2	901	2.071	1.154	2.080	128,1	100,4	930	2.195	1.192	2.144	128,2	97,7
50.3	100	244	108	308	108,0	126,2	118	267	130	310	110,2	116,1
50.4	108	171	83	146	76,9	85,4	113	156	87	144	77,0	92,3
50.5	235	483	198	453	84,3	93,8	265	475	224	440	84,5	92,6
51	714	2.680	964	3.222	135,0	120,2	784	3.106	1.059	3.646	135,1	117,4
51.1	160	222	346	575	216,3	259,0	162	223	356	566	219,8	253,8
51.2	26	75	48	110	184,6	146,7	28	67	51	112	182,1	167,2
51.3	207	998	242	1.284	116,9	128,7	228	1.152	275	1.431	120,6	124,2

Tavola 1.5 segue - Imprese, unità locali e addetti per sezione, sottosezione, divisione e gruppo di attività economica (a)

ATTIVITÀ ECONOMICHE 1991 (b)	IMPRESE						UNITÀ LOCALI						
	1981		1991		NUMERI INDICI - 1981 = 100		1981		1991		NUMERI INDICI - 1981 = 100		
	N.	Addetti	N.	Addetti	N.	Addetti	N.	Addetti	N.	Addetti	N.	Addetti	
51.4	Commercio all'ingrosso di altri beni di consumo finale	116	504	154	545	132,8	108,1	124	540	174	574	140,3	106,3
51.5	Commercio all'ingrosso di prodotti intermedi non agricoli, di rottami e cascami	126	476	112	496	88,9	104,2	152	685	130	722	85,5	105,4
51.6	Commercio all'ingrosso di macchinari e attrezzature	37	164	58	203	156,8	123,8	44	179	68	232	154,5	129,6
51.7	Commercio all'ingrosso di altri prodotti	42	241	4	9	9,5	3,7	46	260	5	9	10,9	3,5
52	COMMERCIO AL DETTAGLIO, ESCLUSO QUELLO DI AUTOVEICOLI E DI MOTOCICLI; RIPARAZIONE DI BENI PERSONALI E PER LA CASA	9.072	15.220	8.956	16.242	98,7	106,7	9.493	15.737	9.483	16.612	99,9	105,6
52.1	Commercio al dettaglio in esercizi non specializzati	784	1.400	607	1.721	77,4	122,9	815	1.790	657	1.963	80,6	109,7
52.2	Commercio al dettaglio di prodotti alimentari, bevande e tabacco in esercizi specializzati	2.324	3.838	2.050	3.412	88,2	88,9	2.426	3.891	2.186	3.474	90,1	89,3
52.3	Commercio al dettaglio di prodotti farmaceutici, medicali, di cosmetici e di articoli di profumeria	231	541	305	848	132,0	156,7	245	545	336	872	137,1	160,0
52.4	Commercio al dettaglio di altri prodotti (esclusi quelli di seconda mano) in esercizi specializzati	3.663	6.652	3.856	7.344	105,3	110,4	3.919	6.699	4.146	7.374	105,8	110,1
52.5	Commercio al dettaglio di articoli di seconda mano	22	25	38	54	172,7	216,0	22	25	40	54	181,8	216,0
52.6	Commercio al dettaglio al di fuori dei negozi	1.731	2.358	1.891	2.597	109,2	110,1	1.731	2.358	1.901	2.606	109,8	110,5
52.7	Riparazione di beni di consumo personali e per la casa	317	406	209	266	65,9	65,5	335	429	217	269	64,8	62,7
H	ALBERGHI E RISTORANTI	916	2.421	1.126	2.842	122,9	117,4	964	2.473	1.245	3.200	129,1	129,4
55	ALBERGHI E RISTORANTI	916	2.421	1.126	2.842	122,9	117,4	964	2.473	1.245	3.200	129,1	129,4
55.1	Alberghi	51	340	43	290	84,3	85,3	57	335	56	388	98,2	115,8
55.2	Campeggi ed altri alloggi per brevi soggiorni	11	50	19	81	172,7	162,0	15	65	21	82	140,0	126,2
55.3	Ristoranti	253	789	404	1.162	159,7	147,3	265	807	437	1.206	164,9	149,4
55.4	Bar	601	1.242	654	1.298	108,8	104,5	625	1.236	694	1.310	111,0	106,0
55.5	Mense e fornitura di pasti preparati	-	-	6	11	-	-	2	30	37	214	1.850,0	713,3
I	TRASPORTI, MAGAZZINAGGIO E COMUNICAZIONI	544	2.841	671	2.973	123,3	104,6	1.278	7.365	871	6.791	68,2	92,2
60	TRASPORTI TERRESTRI; TRASPORTI MEDIANTE CONDOTTE	375	1.861	544	2.209	145,1	118,7	423	4.417	618	3.660	146,1	82,9
60.1	Trasporti ferroviari	2	62	-	-	-	-	17	1.705	21	1.112	123,5	65,2
60.2	Altri trasporti terrestri	373	1.799	543	2.206	145,6	122,6	406	2.712	596	2.545	146,8	93,8
60.3	Trasporti mediante condotte	-	-	1	3	-	-	-	-	1	3	-	-
61	TRASPORTI MARITTIMI E PER VIE D'ACQUA	-	-	4	32	-	-	1	7	6	133	600,0	1.900,0
61.1	Trasporti marittimi e costieri	-	-	3	18	-	-	1	7	5	119	500,0	1.700,0
61.2	Trasporti per vie d'acqua interne (compresi i trasporti lagunari)	-	-	1	14	-	-	-	-	1	14	-	-
62	TRASPORTI AEREI	-	-	-	-	-	-	-	-	-	-	-	-
62.1	Trasporti aerei di linea	-	-	-	-	-	-	-	-	-	-	-	-
62.2	Trasporti aerei non di linea	-	-	-	-	-	-	-	-	-	-	-	-
62.3	Trasporti spaziali	-	-	-	-	-	-	-	-	-	-	-	-
63	ATTIVITÀ DI SUPPORTO ED AUSILIARIE DEI TRASPORTI; ATTIVITÀ DELLE AGENZIE DI VIAGGIO	169	980	123	732	72,8	74,7	783	1.267	163	890	20,8	70,2
63.1	Movimentazione merci e magazzinaggio	9	197	24	452	266,7	229,4	566	296	40	491	7,1	165,9
63.2	Altre attività connesse ai trasporti	142	701	65	162	45,8	23,1	187	864	74	255	39,6	29,5
63.3	Attività delle agenzie di viaggio e degli operatori turistici; attività di assistenza turistica n.c.a.	12	45	18	56	150,0	124,4	14	47	24	61	171,4	129,8
63.4	Attività delle altre agenzie di trasporto	6	37	16	62	266,7	167,6	16	60	25	83	156,3	138,3
64	POSTE E TELECOMUNICAZIONI	-	-	-	-	-	-	71	1.674	84	2.108	118,3	125,9
64.1	Attività postali e di corriere	-	-	-	-	-	-	60	1.253	70	1.541	116,7	123,0
64.2	Telecomunicazioni	-	-	-	-	-	-	11	421	14	567	127,3	134,7

Tavola 1.5 segue - Imprese, unità locali e addetti per sezione, sottosezione, divisione e gruppo di attività economica (a)

ATTIVITÀ ECONOMICHE 1991 (b)	IMPRESE						UNITÀ LOCALI					
	1981		1991		NUMERI INDICI - 1981 = 100		1981		1991		NUMERI INDICI - 1981 = 100	
	N.	Addetti	N.	Addetti	N.	Addetti	N.	Addetti	N.	Addetti	N.	Addetti
J	INTERMEDIAZIONE MONETARIA E FINANZIARIA											
65	24	355	40	616	166,7	173,5	90	1.290	139	1.704	154,4	132,1
65.1	6	293	7	440	116,7	150,2	69	1.240	100	1.520	144,9	122,6
65.2	18	62	33	176	183,3	283,9	21	50	39	184	185,7	368,0
66	3	24	-	-	-	-	29	83	37	97	127,6	116,9
66.0	3	24	-	-	-	-	29	83	37	97	127,6	116,9
67	206	438	312	674	151,5	153,9	248	466	336	671	135,5	144,0
67.1	5	11	11	20	220,0	181,8	7	15	12	20	171,4	133,3
67.2	201	427	301	654	149,8	153,2	241	451	324	651	134,4	144,3
K	ATTIVITÀ IMMOBILIARI, NOLEGGIO, INFORMATICA, RICERCA, ALTRE ATTIVITÀ PROFESSIONALI ED IMPRENDITORIALI											
70	44	80	92	196	209,1	245,0	50	94	111	210	222,0	223,4
70.1	10	20	6	30	60,0	150,0	11	21	7	30	63,6	142,9
70.2	34	60	11	43	32,4	71,7	39	73	13	44	33,3	60,3
70.3	-	-	75	123	-	-	-	-	91	136	-	-
71	17	46	36	80	211,8	173,9	21	54	42	78	200,0	144,4
71.1	8	18	4	5	50,0	27,8	11	31	6	7	54,5	22,6
71.2	-	-	-	-	-	-	-	-	-	-	-	-
71.3	2	11	4	28	200,0	254,5	3	11	5	24	166,7	218,2
71.4	7	17	28	47	400,0	276,5	7	12	31	47	442,9	391,7
72	15	113	135	521	900,0	461,1	25	146	160	623	640,0	426,7
72.1	10	81	5	27	50,0	33,3	15	99	11	34	73,3	34,3
72.2	-	-	40	211	-	-	-	-	46	224	-	-
72.3	-	-	80	249	-	-	-	-	86	260	-	-
72.4	-	-	2	10	-	-	-	-	3	16	-	-
72.5	5	32	7	19	140,0	59,4	10	47	13	84	130,0	178,7
72.6	-	-	1	5	-	-	-	-	1	5	-	-
73	6	35	18	56	300,0	160,0	11	81	26	142	236,4	175,3
73.1	-	-	11	48	-	-	4	46	16	130	400,0	282,6
73.2	6	35	7	8	116,7	22,9	7	35	10	12	142,9	34,3
74	268	2.926	2.424	6.068	904,5	207,4	1.577	5.111	2.580	6.147	163,6	120,3
74.1	13	33	1.223	1.977	9.407,7	5.990,9	762	1.238	1.286	1.983	168,8	160,2
74.2	10	65	756	1.085	7.560,0	1.669,2	495	844	777	1.120	157,0	132,7
74.3	1	1	6	18	600,0	1.800,0	2	3	10	60	500,0	2.000,0
74.4	18	58	43	102	238,9	175,9	25	64	49	110	196,0	171,9
74.5	-	-	1	1	-	-	-	-	1	1	-	-

Tavola 1.5 segue - Imprese, unità locali e addetti per sezione, sottosezione, divisione e gruppo di attività economica (a)

ATTIVITÀ ECONOMICHE 1991 (b)	IMPRESE						UNITÀ LOCALI						
	1981		1991		NUMERI INDICI - 1981 = 100		1981		1991		NUMERI INDICI - 1981 = 100		
	N.	Addetti	N.	Addetti	N.	Addetti	N.	Addetti	N.	Addetti	N.	Addetti	
74.6	Servizi di investigazione e vigilanza	24	454	31	512	129,2	112,8	39	494	38	540	97,4	109,3
74.7	Servizi di pulizia e disinfezione	29	1.981	82	1.745	282,8	88,1	39	1.981	88	1.641	225,6	82,8
74.8	Altre attività di tipo professionale ed imprenditoriale n.c.a.	173	334	282	628	163,0	188,0	215	487	331	692	154,0	142,1
L	PUBBLICA AMMINISTRAZIONE E DIFESA; ASSICURAZIONE SOCIALE OBBLIGATORIA	-	-	-	-	-	-	221	6.884	211	5.708	95,5	82,9
75	PUBBLICA AMMINISTRAZIONE E DIFESA; ASSICURAZIONE SOCIALE OBBLIGATORIA	-	-	-	-	-	-	221	6.884	211	5.708	95,5	82,9
M	ISTRUZIONE	101	531	147	559	145,5	105,3	623	13.752	634	14.712	101,8	107,0
80	ISTRUZIONE	101	531	147	559	145,5	105,3	623	13.752	634	14.712	101,8	107,0
80.1	Istruzione primaria	40	215	48	205	120,0	95,3	393	5.376	322	5.447	81,9	101,3
80.2	Istruzione secondaria	15	142	20	140	133,3	98,6	169	8.249	211	9.020	124,9	109,3
80.3	Istruzione universitaria	-	-	3	6	-	-	-	-	5	12	-	-
80.4	Istruzione per gli adulti ed altri servizi di istruzione	46	174	76	208	165,2	119,5	61	127	96	233	157,4	183,5
N	SANITÀ E ALTRI SERVIZI SOCIALI	103	779	1.104	2.367	1.071,8	303,9	992	4.036	1.473	7.559	148,5	187,3
85	SANITÀ E ALTRI SERVIZI SOCIALI	103	779	1.104	2.367	1.071,8	303,9	992	4.036	1.473	7.559	148,5	187,3
85.1	Attività dei servizi sanitari	101	772	1.070	2.222	1.059,4	287,8	911	3.582	1.289	6.740	141,5	188,2
85.2	Servizi veterinari	-	-	16	18	-	-	15	21	20	44	133,3	209,5
85.3	Assistenza sociale	2	7	18	127	900,0	1.814,3	66	433	164	775	248,5	179,0
O	ALTRI SERVIZI PUBBLICI, SOCIALI E PERSONALI	1.336	2.479	1.642	3.544	122,9	143,0	2.206	5.392	2.627	4.950	119,1	91,8
90	SMALTIMENTO DEI RIFIUTI SOLIDI, DELLE ACQUE DI SCARICO E SIMILI	11	39	29	712	263,6	1.825,6	60	1.151	81	959	135,0	83,3
90.0	Smaltimento dei rifiuti solidi, delle acque di scarico e simili	11	39	29	712	263,6	1.825,6	60	1.151	81	959	135,0	83,3
91	ATTIVITÀ DI ORGANIZZAZIONI ASSOCIATIVE N.C.A.	-	-	-	-	-	-	459	1.043	539	760	117,4	72,9
91.1	Attività di organizzazioni economiche, di titolari di impresa, professionali	-	-	-	-	-	-	57	309	104	262	182,5	84,8
91.2	Attività dei sindacati di lavoratori dipendenti	-	-	-	-	-	-	156	326	119	149	76,3	45,7
91.3	Attività di altre organizzazioni associative	-	-	-	-	-	-	246	408	316	349	128,5	85,5
92	ATTIVITÀ RICREATIVE, CULTURALI E SPORTIVE	270	838	395	882	146,3	105,3	615	1.593	742	1.273	120,7	79,9
92.1	Produzioni e distribuzioni cinematografiche e di video	45	164	8	24	17,8	14,6	64	205	11	35	17,2	17,1
92.2	Attività radiotelevisive	47	271	47	148	100,0	54,6	58	319	55	168	94,8	52,7
92.3	Altre attività dello spettacolo	116	196	210	367	181,0	187,2	244	448	299	472	122,5	105,4
92.4	Attività delle agenzie di stampa	-	-	2	2	-	-	-	-	2	2	-	-
92.5	Attività di biblioteche, archivi, musei ed altre attività culturali	7	28	2	8	28,6	28,6	35	103	28	134	80,0	130,1
92.6	Attività sportive	36	127	86	205	238,9	161,4	157	418	258	321	164,3	76,8
92.7	Altre attività ricreative	19	52	40	128	210,5	246,2	57	100	89	141	156,1	141,0
93	ALTRE ATTIVITÀ DEI SERVIZI	1.055	1.602	1.218	1.950	115,5	121,7	1.072	1.605	1.265	1.958	118,0	122,0
93.0	Altre attività dei servizi	1.055	1.602	1.218	1.950	115,5	121,7	1.072	1.605	1.265	1.958	118,0	122,0
TOTALE		18.858	57.749	24.041	69.943	127,5	121,1	24.751	126.383	28.194	128.707	113,9	101,8
Industria		4.040	23.162	4.709	26.372	116,6	113,9	4.580	56.708	5.379	52.234	117,4	92,1
- di cui industria in senso stretto (c)		2.857	17.630	2.942	18.607	103,0	105,5	3.193	48.946	3.285	42.928	102,9	87,7
Commercio (d)		12.151	23.940	12.711	25.917	104,6	108,3	12.800	24.921	13.568	27.081	106,0	108,7
Altre attività		2.667	10.647	6.621	17.654	248,3	165,8	7.371	44.754	9.247	49.392	125,5	110,4

(a) A parità di campo d'osservazione 1981. Cfr. "Avvertenze al cap. 1", pag. 38

(b) La classificazione adottata è quella del 1991 secondo la tabella di trascodifica '91-'81 riportata nella Appendice C. Le Sezioni "A - Agricoltura, caccia e silvicoltura" e "L - Pubblica amministrazione e Difesa; Assicurazione sociale obbligatoria" non si disaggregano per gruppo al fine di garantire omogeneità al confronto

(c) Comprende le sezioni di attività: C - Estrazione di minerali; D - Attività manifatturiere; E - Produzione e distribuzione di energia elettrica, gas e acqua

(d) Comprende le sezioni di attività: G - Commercio all'ingrosso e al dettaglio; riparazione di autoveicoli, motocicli e di beni personali e per la casa; H - Alberghi e ristoranti

Tavola 1.6 - Unità locali e addetti per settore di attività economica (a)

ATTIVITÀ ECONOMICHE	NUMERI INDICI - 1971 = 100												
	1971		1981		1991 (b)		1981		1991		ADDETTI PER UNITÀ LOCALE		
	Unità locali	Addetti	Unità locali	Addetti	Unità locali	Addetti	Unità locali	Addetti	Unità locali	Addetti	1971	1981	1991
CAMPO DI OSSERVAZIONE DEI SINGOLI CENSIMENTI													
DATI ASSOLUTI													
Agricoltura e pesca (c)	190	935	70	600	104	883	36,8	64,2	54,7	94,4	4,9	8,6	8,5
Industria estrattiva	70	564	85	591	73	408	121,4	104,8	104,3	72,3	8,1	7,0	5,6
Industria manifatturiera	3.288	29.596	3.044	47.393	3.147	41.688	92,6	160,1	95,7	140,9	9,0	15,6	13,2
Energia, gas e acqua	47	730	64	962	65	832	136,2	131,8	138,3	114,0	15,5	15,0	12,8
Costruzioni	771	13.548	1.317	7.162	1.990	8.423	170,8	52,9	258,1	62,2	17,6	5,4	4,2
Commercio e riparazioni	9.582	18.365	11.836	22.448	12.323	23.881	123,5	122,2	128,6	130,0	1,9	1,9	1,9
Alberghi e pubblici esercizi	767	2.207	964	2.473	1.245	3.200	125,7	112,1	162,3	145,0	2,9	2,6	2,6
Trasporti e comunicazioni	708	4.977	1.278	7.365	871	6.791	180,5	148,0	123,0	136,4	7,0	5,8	7,8
Credito e assicurazioni	186	922	367	1.839	512	2.472	197,3	199,5	275,3	268,1	5,0	5,0	4,8
Altri servizi	1.438	4.086	5.726	35.550	7.934	41.506	398,2	870,0	551,7	1.015,8	2,8	6,2	5,2
TOTALE	17.047	75.930	24.751	126.383	28.264	130.084	145,2	166,4	165,8	171,3	4,5	5,1	4,6
COMPOSIZIONE PERCENTUALE													
Agricoltura e pesca (c)	1,1	1,2	0,3	0,5	0,4	0,7							
Industria estrattiva	0,4	0,7	0,3	0,5	0,3	0,3							
Industria manifatturiera	19,3	39,0	12,3	37,5	11,1	32,0							
Energia, gas e acqua	0,3	1,0	0,3	0,8	0,2	0,6							
Costruzioni	4,5	17,8	5,3	5,7	7,0	6,5							
Commercio e riparazioni	56,2	24,2	47,8	17,8	43,6	18,4							
Alberghi e pubblici esercizi	4,5	2,9	3,9	2,0	4,4	2,5							
Trasporti e comunicazioni	4,2	6,6	5,2	5,8	3,1	5,2							
Credito e assicurazioni	1,1	1,2	1,5	1,5	1,8	1,9							
Altri servizi	8,4	5,4	23,1	28,1	28,1	31,9							
TOTALE	100,0	100,0	100,0	100,0	100,0	100,0							
A PARITÀ DI CAMPO DI OSSERVAZIONE DEL CENSIMENTO 1971													
DATI ASSOLUTI													
Agricoltura e pesca (c)	190	935	70	600	104	883	36,8	64,2	54,7	94,4	4,9	8,6	8,5
Industria estrattiva	70	564	85	591	73	408	121,4	104,8	104,3	72,3	8,1	7,0	5,6
Industria manifatturiera	3.288	29.596	3.044	47.393	3.147	41.688	92,6	160,1	95,7	140,9	9,0	15,6	13,2
Energia, gas e acqua	47	730	64	962	65	832	136,2	131,8	138,3	114,0	15,5	15,0	12,8
Costruzioni	771	13.548	1.317	7.162	1.990	8.423	170,8	52,9	258,1	62,2	17,6	5,4	4,2
Commercio e riparazioni	9.582	18.365	11.836	22.448	12.323	23.881	123,5	122,2	128,6	130,0	1,9	1,9	1,9
Alberghi e pubblici esercizi	767	2.207	964	2.473	1.245	3.200	125,7	112,1	162,3	145,0	2,9	2,6	2,6
Trasporti e comunicazioni	708	4.977	1.278	7.365	871	6.791	180,5	148,0	123,0	136,4	7,0	5,8	7,8
Credito e assicurazioni	186	922	367	1.839	512	2.472	197,3	199,5	275,3	268,1	5,0	5,0	4,8
Altri servizi	1.438	4.086	2.009	6.814	2.980	8.334	139,7	166,8	207,2	204,0	2,8	3,4	2,8
TOTALE	17.047	75.930	21.034	97.647	23.310	96.912	123,4	128,6	136,7	127,6	4,5	4,6	4,2
COMPOSIZIONE PERCENTUALE													
Agricoltura e pesca (c)	1,1	1,2	0,3	0,6	0,4	0,9							
Industria estrattiva	0,4	0,7	0,4	0,6	0,3	0,4							
Industria manifatturiera	19,3	39,0	14,5	48,5	13,5	43,0							
Energia, gas e acqua	0,3	1,0	0,3	1,0	0,3	0,9							
Costruzioni	4,5	17,8	6,3	7,3	8,5	8,7							
Commercio e riparazioni	56,2	24,2	56,3	23,0	52,9	24,6							
Alberghi e pubblici esercizi	4,5	2,9	4,6	2,5	5,3	3,3							
Trasporti e comunicazioni	4,2	6,6	6,1	7,5	3,7	7,0							
Credito e assicurazioni	1,1	1,2	1,7	1,9	2,2	2,6							
Altri servizi	8,4	5,4	9,6	7,0	12,8	8,6							
TOTALE	100,0	100,0	100,0	100,0	100,0	100,0							

(a) Cfr. "Avvertenze al cap. 1", pag. 38

(b) Comprende le unità locali delle istituzioni e i relativi addetti

(c) Comprende: attività dei servizi connesse all'agricoltura e zootecnia non rientranti nel campo di osservazione del censimento dell'agricoltura; caccia e cattura di animali per allevamento e ripopolamento di selvaggina e servizi connessi; aziende di utilizzazione di foreste e di boschi, consorzi di forestazione e rimboschimento e servizi connessi; pesca, piscicoltura e servizi connessi

Tavola 1.7 - Unità locali e addetti per classe di addetti (a)

CLASSI DI ADDETTI	1971		1981		1991 (b)		ADDETTI PER UNITÀ LOCALE		
	Unità locali	Addetti	Unità locali	Addetti	Unità locali	Addetti	1971	1981	1991
CAMPO DI OSSERVAZIONE DEI SINGOLI CENSIMENTI									
DATI ASSOLUTI									
0 - 1	7.935	7.796	13.864	13.194	16.167	15.599	1,0	1,0	1,0
2	5.368	10.736	5.007	10.014	5.190	10.380	2,0	2,0	2,0
3 - 5	2.661	9.346	3.589	12.904	4.211	15.354	3,5	3,6	3,6
6 - 9	488	3.419	963	6.862	1.079	7.759	7,0	7,1	7,2
10 - 19	269	3.516	681	8.939	820	10.996	12,9	13,1	13,4
20 - 49	197	5.864	348	10.538	507	15.678	30,6	30,3	30,9
50 - 99	52	3.490	191	13.449	193	13.217	69,9	70,4	68,5
100 - 199	50	7.187	60	7.905	56	7.493	150,8	131,8	133,8
200 - 499	18	5.307	35	10.644	30	9.336	245,5	304,1	311,2
500 - 999	5	3.102	9	5.917	7	4.890	584,7	657,4	698,6
1.000 e più	4	16.167	4	26.017	4	19.382	-	6.504,3	4.845,5
TOTALE	17.047	75.930	24.751	126.383	28.264	130.084	2,8	5,1	4,6
COMPOSIZIONE PERCENTUALE									
0 - 1	46,5	10,3	56,0	10,4	57,2	12,0			
2	31,5	14,1	20,2	7,9	18,4	8,0			
3 - 5	15,6	12,3	14,5	10,2	14,9	11,8			
6 - 9	2,9	4,5	3,9	5,4	3,8	6,0			
10 - 19	1,6	4,6	2,8	7,1	2,9	8,5			
20 - 49	1,2	7,7	1,4	8,3	1,8	12,1			
50 - 99	0,3	4,6	0,8	10,6	0,7	10,2			
100 - 199	0,3	9,5	0,2	6,3	0,2	5,8			
200 - 499	0,1	7,0	0,1	8,4	0,1	7,2			
500 - 999	..	4,1	..	4,7	..	3,8			
1000 e più	..	21,3	..	20,6	..	14,9			
TOTALE	100,0	100,0	100,0	100,0	100,0	100,0			
A PARITÀ DI CAMPO DI OSSERVAZIONE DEL CENSIMENTO 1971									
DATI ASSOLUTI									
0 - 1	7.935	7.796	11.773	11.243	13.018	12.910	1,0	1,0	1,0
2	5.368	10.736	4.511	9.022	4.603	9.206	2,0	2,0	2,0
3 - 5	2.661	9.346	3.147	11.268	3.765	13.694	3,5	3,6	3,6
6 - 9	488	3.419	745	5.325	880	6.291	7,0	7,1	7,1
10 - 19	269	3.516	493	6.435	597	7.916	12,9	13,1	13,3
20 - 49	197	5.864	226	6.718	318	9.441	30,6	29,7	29,7
50 - 99	52	3.490	76	5.237	75	5.206	69,9	68,9	69,4
100 - 199	50	7.187	29	3.976	28	3.954	150,8	137,1	141,2
200 - 499	18	5.307	22	7.038	16	5.297	245,5	319,9	331,1
500 - 999	5	3.102	8	5.368	7	4.890	584,7	671,0	698,6
1.000 e più	4	16.167	4	26.017	3	18.107	-	6.504,3	6.035,7
TOTALE	17.047	75.930	21.034	97.647	23.310	96.912	2,8	4,6	4,2
COMPOSIZIONE PERCENTUALE									
0 - 1	46,5	10,3	56,0	11,5	55,8	13,3			
2	31,5	14,1	21,4	9,2	19,7	9,5			
3 - 5	15,6	12,3	15,0	11,5	16,2	14,1			
6 - 9	2,9	4,5	3,5	5,5	3,8	6,5			
10 - 19	1,6	4,6	2,3	6,6	2,6	8,2			
20 - 49	1,2	7,7	1,1	6,9	1,4	9,7			
50 - 99	0,3	4,6	0,4	5,4	0,3	5,4			
100 - 199	0,3	9,5	0,1	4,1	0,1	4,1			
200 - 499	0,1	7,0	0,1	7,2	0,1	5,5			
500 - 999	..	4,1	..	5,5	..	5,0			
1000 e più	..	21,3	..	26,6	..	18,7			
TOTALE	100,0	100,0	100,0	100,0	100,0	100,0			

(a) Cfr. "Avvertenze al cap. 1", pag. 38

(b) Comprende le unità locali delle istituzioni e i relativi addetti

Tavola 1.8 - Unità locali e addetti per classe di addetti e settore di attività economica (a)

ATTIVITÀ ECONOMICHE 1991	CLASSI DI ADDETTI										TOTALE	
	0 - 9		10 - 19		20 - 99		100 - 199		200 E PIÙ		1981	1991
	1981	1991	1981	1991	1981	1991	1981	1991	1981	1991	1981	1991
UNITÀ LOCALI												
Agricoltura e pesca (b)	61	87	3	8	4	6	2	3	-	-	70	104
Industria estrattiva	74	63	5	7	6	3	-	-	-	-	85	73
Industria manifatturiera	2.721	2.784	177	185	113	149	12	10	21	19	3.044	3.147
Energia, gas e acqua	47	43	6	8	8	14	2	-	1	-	64	65
Costruzioni	1.173	1.802	79	123	58	64	5	1	2	-	1.317	1.990
Commercio e riparazioni	11.699	12.163	101	115	34	42	2	3	-	-	11.836	12.323
Alberghi e pubblici esercizi	945	1.215	13	25	6	5	-	-	-	-	964	1.245
Trasporti e comunicazioni	1.182	765	49	41	37	55	4	6	6	4	1.278	871
Credito e assicurazioni	337	468	17	25	12	16	1	3	-	-	367	512
Altri servizi	5.184	7.213	231	270	261	335	32	29	18	17	5.726	7.864
TOTALE	23.423	26.603	681	807	539	689	60	55	48	40	24.751	28.194
ADDETTI												
Agricoltura e pesca (b)	116	180	37	109	217	193	230	401	-	-	600	883
Industria estrattiva	270	200	70	96	251	112	-	-	-	-	591	408
Industria manifatturiera	6.188	6.540	2.360	2.523	4.671	5.651	1.655	1.447	32.519	25.527	47.933	41.688
Energia, gas e acqua	140	118	85	101	283	613	246	-	208	-	962	832
Costruzioni	2.967	4.362	1.003	1.632	2.050	2.294	692	135	450	-	7.162	8.423
Commercio e riparazioni	19.653	20.657	1.287	1.448	1.221	1.368	287	408	-	-	22.448	23.881
Alberghi e pubblici esercizi	2.158	2.709	156	333	159	158	-	-	-	-	2.473	3.200
Trasporti e comunicazioni	1.266	1.505	666	547	1.375	2.109	545	861	3.513	1.769	7.365	6.791
Credito e assicurazioni	817	1.115	196	308	694	734	132	315	-	-	1.839	2.472
Altri servizi	9.399	11.545	3.079	3.715	13.066	15.161	4.118	3.777	5.888	5.931	35.550	40.129
TOTALE	42.974	48.931	8.939	10.812	23.987	28.393	7.905	7.344	42.578	33.227	126.383	128.707

(a) A parità di campo d'osservazione 1981. Cfr. "Avvertenze al cap. 1", pag. 38

(b) Comprende: attività dei servizi connesse all'agricoltura e zootecnia non rientranti nel campo di osservazione del censimento dell'agricoltura; caccia e cattura di animali per allevamento e ripopolamento di selvaggina e servizi connessi; aziende di utilizzazione di foreste e di boschi, consorzi di forestazione e rimboschimento e servizi connessi; pesca, piscicoltura e servizi connessi

Tavola 1.9 - Variazioni del numero delle unità locali e degli addetti per settore di attività economica, classe di addetti e tipo di comune (a)

ATTIVITÀ ECONOMICHE 1991 CLASSI DI ADDETTI	1981-1971 (b)				1991-1981 (c)			
	Unità locali		Addetti		Unità locali		Addetti	
	Numeri indici - 1971 = 100							
ATTIVITÀ ECONOMICA								
Agricoltura e pesca (d)	-120	-335	36,8	64,2	34	283	148,6	147,2
Industria estrattiva	15	27	121,4	104,8	-12	-183	85,9	69,0
Industria manifatturiera	-244	17.797	92,6	160,1	103	-5.705	103,4	88,0
Energia, gas e acqua	17	232	136,2	131,8	1	-130	101,6	86,5
Costruzioni	546	-6.386	170,8	52,9	673	1.261	151,1	117,6
Commercio e riparazioni	2.254	4.083	123,5	122,2	487	1.433	104,1	106,4
Alberghi e pubblici esercizi	197	266	125,7	112,1	281	727	129,1	129,4
Trasporti e comunicazioni	570	2.388	180,5	148,0	-407	-574	68,2	92,2
Credito e assicurazioni	181	917	197,3	199,5	145	633	139,5	134,4
Altri servizi	571	2.728	139,7	166,8	2.138	4.579	137,3	112,9
TOTALE	3.987	21.717	123,4	128,6	3.443	2.324	113,9	101,8
CLASSE DI ADDETTI								
0 - 1	3.838	3.447	148,4	144,2	2.285	2.387	116,5	118,1
2	-857	-1.714	84,0	84,0	178	356	103,6	103,6
3 - 5	486	1.922	118,3	120,6	613	2.410	117,1	118,7
6 - 9	257	1.906	152,7	155,7	104	804	110,8	111,7
10 - 19	224	2.919	183,3	183,0	126	1.873	118,5	121,0
20 - 49	29	854	114,7	114,6	152	4.899	143,7	146,5
50 - 99	24	1.747	146,2	150,1	-2	-493	99,0	96,3
100 - 199	-21	-3.211	58,0	55,3	-5	-561	91,7	92,9
200 - 499	4	1.731	122,2	132,6	-6	-1.689	82,9	84,1
500 - 999	3	2.266	160,0	173,0	-2	-1.027	77,8	82,6
1000 e più	-	9.850	100,0	160,9	-	-6.635	100,0	74,5
TOTALE	3.987	21.717	123,4	128,6	3.443	2.324	113,9	101,8
TIPO DI COMUNE								
- Comune capoluogo	1.388	13.982	121,0	126,2	211	-7.623	102,2	90,7
- Altri comuni	2.599	7.735	124,9	134,2	3.232	9.947	121,5	122,5
TOTALE	3.987	21.717	123,4	128,6	3.443	2.324	113,9	101,8

(a) Cfr. "Avvertenze al cap. 1", pag. 38

(b) A parità di campo di osservazione 1971

(c) A parità di campo di osservazione 1981

(d) Comprende: attività dei servizi connesse all'agricoltura e zootecnia non rientranti nel campo di osservazione del censimento dell'agricoltura; caccia e cattura di animali per allevamento e ripopolamento di selvaggina e servizi connessi; aziende di utilizzazione di foreste e di boschi, consorzi di forestazione e rimboschimento e servizi connessi; pesca, piscicoltura e servizi connessi

CAPITOLO 2 - TARANTO OGGI: IMMAGINI DELLA PROVINCIA

Tavola 2.1 - Imprese, istituzioni, unità locali e addetti per sezione, sottosezione, divisione, gruppo di attività economica e classe di addetti

ATTIVITÀ ECONOMICHE CLASSI DI ADDETTI		UNITÀ LOCALI										
		IMPRESE		DELLE IMPRESE				DELLE ISTITUZIONI		TOTALE		
				TOTALE		DI CUI ARTIGIANE						
		Totale	Di cui artigiane	Istituzioni	N.	Addetti	N.	Addetti	N.	Addetti	N.	Addetti
A	AGRICOLTURA, CACCIA E SILVICOLTURA	59	2	1	81	345	3	14	6	68	87	413
01	AGRICOLTURA, CACCIA E RELATIVI SERVIZI	59	2	1	81	345	3	14	6	68	87	413
01.1	Coltivazioni agricole; orticoltura, floricoltura	5	-	-	6	154	-	-	-	-	6	154
01.2	Allevamento di animali	8	-	-	8	19	-	-	-	-	8	19
01.4	Attività dei servizi connessi all'agricoltura e alla zootecnia, esclusi i servizi veterinari	46	2	1	67	172	3	14	6	68	73	240
01.5	Caccia e cattura di animali per allevamento e ripopolamento di selvaggina, compresi i servizi connessi	-	-	-	-	-	-	-	-	-	-	-
02	SILVICOLTURA E UTILIZZAZIONE DI AREE FORESTALI E SERVIZI CONNESSI	-	-	-	-	-	-	-	-	-	-	-
02.0	Silvicoltura e utilizzazione di aree forestali e servizi connessi	-	-	-	-	-	-	-	-	-	-	-
B	PESCA, PISCICOLTURA E SERVIZI CONNESSI	17	-	-	17	470	-	-	-	-	17	470
05	PESCA, PISCICOLTURA E SERVIZI CONNESSI	17	-	-	17	470	-	-	-	-	17	470
05.0	Pesca, piscicoltura e servizi connessi	17	-	-	17	470	-	-	-	-	17	470
C	ESTRAZIONE DI MINERALI	55	26	-	73	408	36	105	-	-	73	408
CA	ESTRAZIONE DI MINERALI ENERGETICI	-	-	-	1	3	-	-	-	-	1	3
10	ESTRAZIONE DI CARBON FOSSILE E LIGNITE; ESTRAZIONE DI TORBA	-	-	-	-	-	-	-	-	-	-	-
10.1	Estrazione ed agglomerazione di carbon fossile	-	-	-	-	-	-	-	-	-	-	-
10.2	Estrazione ed agglomerazione di lignite	-	-	-	-	-	-	-	-	-	-	-
10.3	Estrazione ed agglomerazione di torba	-	-	-	-	-	-	-	-	-	-	-
11	ESTRAZIONE DI PETROLIO GREGGIO E DI GAS NATURALE; SERVIZI CONNESSI ALL'ESTRAZIONE DI PETROLIO E DI GAS NATURALE, ESCLUSA LA PROSPEZIONE	-	-	-	1	3	-	-	-	-	1	3
11.1	Estrazione di petrolio greggio e di gas naturale	-	-	-	-	-	-	-	-	-	-	-
11.2	Attività dei servizi connessi all'estrazione di petrolio e di gas, esclusa la prospezione	-	-	-	1	3	-	-	-	-	1	3
12	ESTRAZIONE DI MINERALI DI URANIO E DI TORIO	-	-	-	-	-	-	-	-	-	-	-
12.0	Estrazione di minerali di uranio e di torio	-	-	-	-	-	-	-	-	-	-	-
CB	ESTRAZIONE DI MINERALI NON ENERGETICI	55	26	-	72	405	36	105	-	-	72	405
13	ESTRAZIONE DI MINERALI METALLIFERI	-	-	-	-	-	-	-	-	-	-	-
13.1	Estrazione di minerali di ferro	-	-	-	-	-	-	-	-	-	-	-
13.2	Estrazione di minerali metallici non ferrosi, ad eccezione dei minerali di uranio e di torio	-	-	-	-	-	-	-	-	-	-	-
14	ALTRE INDUSTRIE ESTRATTIVE	55	26	-	72	405	36	105	-	-	72	405
14.1	Estrazione di pietra	44	22	-	57	293	30	94	-	-	57	293
14.2	Estrazione di ghiaia, sabbia e argilla	8	2	-	11	101	3	7	-	-	11	101

Tavola 2.1 segue - Imprese, istituzioni, unità locali e addetti per sezione, sottosezione, divisione, gruppo di attività economica e classe di addetti

ATTIVITÀ ECONOMICHE CLASSI DI ADDETTI	UNITÀ LOCALI										
	IMPRESE		Istituzioni	DELLE IMPRESE				DELLE ISTITUZIONI		TOTALE	
	Totale	Di cui arti- giane		TOTALE		DI CUI ARTIGIANE		N.	Addetti	N.	Addetti
				N.	Addetti	N.	Addetti				
14.3 Estrazione di minerali per le industrie chimiche e la fabbricazione di concimi	-	-	-	-	-	-	-	-	-	-	-
14.4 Produzione di sale	-	-	-	-	-	-	-	-	-	-	-
14.5 Estrazione di altri minerali e prodotti di cava n.c.a.	3	2	-	4	11	3	4	-	-	4	11
D ATTIVITÀ MANIFATTURIERE	2.882	1.885	-	3.137	37.626	1.948	5.267	10	4.062	3.147	41.688
DA INDUSTRIE ALIMENTARI, DELLE BEVANDE E DEL TABACCO	538	328	-	580	2.505	346	1.133	8	32	588	2.537
15 INDUSTRIE ALIMENTARI E DELLE BEVANDE	538	328	-	580	2.505	346	1.133	8	32	588	2.537
15.1 Produzione, lavorazione e conservazione di carne e di prodotti a base di carne	5	2	-	5	48	2	10	8	32	13	80
15.2 Lavorazione e conservazione di pesce e di prodotti a base di pesce	1	-	-	1	17	-	-	-	-	1	17
15.3 Lavorazione e conservazione di frutta e ortaggi	4	-	-	4	30	-	-	-	-	4	30
15.4 Fabbricazione di oli e grassi vegetali e animali	98	34	-	107	351	36	74	-	-	107	351
15.5 Industria lattiero-casearia	56	31	-	62	332	33	149	-	-	62	332
15.6 Lavorazione delle granaglie e di prodotti amidacei	13	10	-	14	17	11	14	-	-	14	17
15.7 Fabbricazione di prodotti per l'alimentazione degli animali	-	-	-	-	-	-	-	-	-	-	-
15.8 Fabbricazione di altri prodotti alimentari	305	242	-	326	1.146	254	791	-	-	326	1.146
15.9 Industria delle bevande	56	9	-	61	564	10	95	-	-	61	564
16 INDUSTRIA DEL TABACCO	-	-	-	-	-	-	-	-	-	-	-
16.0 Industria del tabacco	-	-	-	-	-	-	-	-	-	-	-
DB INDUSTRIE TESSILI E DELL'ABBIGLIAMENTO	415	253	-	433	3.516	258	1.027	-	-	433	3.516
17 INDUSTRIE TESSILI	42	32	-	45	130	34	63	-	-	45	130
17.1 Preparazione e filatura di fibre tessili	-	-	-	-	-	-	-	-	-	-	-
17.2 Tessitura di materie tessili	1	-	-	1	13	-	-	-	-	1	13
17.3 Finissaggio dei tessili	-	-	-	-	-	-	-	-	-	-	-
17.4 Confezionamento di articoli in tessuto, esclusi gli articoli di vestiario	14	12	-	16	40	13	24	-	-	16	40
17.5 Altre industrie tessili	10	8	-	11	23	9	13	-	-	11	23
17.6 Fabbricazione di maglierie	9	8	-	9	9	8	8	-	-	9	9
17.7 Fabbricazione di articoli in maglieria	8	4	-	8	45	4	18	-	-	8	45
18 CONFEZIONE DI ARTICOLI DI VESTIARIO; PREPARAZIONE E TINTURA DI PELLICCE	373	221	-	388	3.386	224	964	-	-	388	3.386
18.1 Confezione di vestiario in pelle	6	4	-	6	10	4	5	-	-	6	10
18.2 Confezione di altri articoli di vestiario ed accessori	350	204	-	365	3.323	207	919	-	-	365	3.323
18.3 Preparazione e tintura di pellicce; confezione di articoli in pelliccia	17	13	-	17	53	13	40	-	-	17	53
DC INDUSTRIE CONCIARIE, FABBRICAZIONE DI PRODOTTI IN CUIOIO, PELLE E SIMILARI	23	18	-	24	105	19	83	-	-	24	105
19 PREPARAZIONE E CONCIA DEL CUIOIO; FABBRICAZIONE DI ARTICOLI DA VIAGGIO, BORSE, ARTICOLI DA CORREGGIAIO, SELLERIA E CALZATURE	23	18	-	24	105	19	83	-	-	24	105
19.1 Preparazione e concia del cuoio	3	2	-	3	7	2	6	-	-	3	7
19.2 Fabbricazione di articoli da viaggio, borse, articoli da correggiaio e selleria	17	15	-	18	73	16	55	-	-	18	73
19.3 Fabbricazione di calzature	3	1	-	3	25	1	22	-	-	3	25

Tavola 2.1 segue - Imprese, istituzioni, unità locali e addetti per sezione, sottosezione, divisione, gruppo di attività economica e classe di addetti

ATTIVITÀ ECONOMICHE CLASSI DI ADDETTI		UNITÀ LOCALI										
		IMPRESE		DELLE IMPRESE				DELLE ISTITUZIONI		TOTALE		
				TOTALE		DI CUI ARTIGIANE						
		Totale	Di cui artigiane	Istituzioni	N.	Addetti	N.	Addetti	N.	Addetti	N.	Addetti
DD	INDUSTRIA DEL LEGNO E DEI PRODOTTI IN LEGNO	432	351	-	447	827	358	624	-	-	447	827
20	INDUSTRIA DEL LEGNO E DEI PRODOTTI IN LEGNO E SUGHERO, ESCLUSI I MOBILI; FABBRICAZIONE DI ARTICOLI DI PAGLIA E MATERIALI DA INTRECCIO	432	351	-	447	827	358	624	-	-	447	827
20.1	Taglio, piallatura e trattamento del legno	8	4	-	8	18	4	4	-	-	8	18
20.2	Fabbricazione di fogli da impiallacciatura; fabbricazione di compensato, pannelli stratificati (ad anima listellata), pannelli di fibre, di particelle ed altri pannelli	1	-	-	1	7	-	-	-	-	1	7
20.3	Fabbricazione di elementi di carpenteria in legno e falegnameria per l'edilizia	361	294	-	373	693	300	538	-	-	373	693
20.4	Fabbricazione di imballaggi in legno	3	3	-	3	5	3	5	-	-	3	5
20.5	Fabbricazione di altri prodotti in legno; fabbricazione di articoli in sughero, paglia e materiali da intreccio	59	50	-	62	104	51	77	-	-	62	104
DE	FABBRICAZIONE DELLA PASTA-CARTA, DELLA CARTA E DEI PRODOTTI DI CARTA; STAMPA ED EDITORIA	120	77	-	132	534	82	235	-	-	132	534
21	FABBRICAZIONE DELLA PASTA-CARTA, DELLA CARTA E DEI PRODOTTI DI CARTA	14	4	-	15	97	4	23	-	-	15	97
21.1	Fabbricazione della pasta-carta, della carta e del cartone	-	-	-	1	24	-	-	-	-	1	24
21.2	Fabbricazione di articoli di carta e di cartone	14	4	-	14	73	4	23	-	-	14	73
22	EDITORIA, STAMPA E RIPRODUZIONE DI SUPPORTI REGISTRATI	106	73	-	117	437	78	212	-	-	117	437
22.1	Editoria	12	2	-	17	107	2	6	-	-	17	107
22.2	Stampa e attività dei servizi connessi alla stampa	92	70	-	98	323	75	204	-	-	98	323
22.3	Riproduzione di supporti registrati	2	1	-	2	7	1	2	-	-	2	7
DF	FABBRICAZIONE DI COKE, RAFFINERIE DI PETROLIO, TRATTAMENTO DEI COMBUSTIBILI NUCLEARI	4	1	-	8	558	1	1	-	-	8	558
23	FABBRICAZIONE DI COKE, RAFFINERIE DI PETROLIO, TRATTAMENTO DEI COMBUSTIBILI NUCLEARI	4	1	-	8	558	1	1	-	-	8	558
23.1	Fabbricazione di prodotti di cokeria	-	-	-	-	-	-	-	-	-	-	-
23.2	Fabbricazione di prodotti petroliferi raffinati	4	1	-	8	558	1	1	-	-	8	558
23.3	Trattamento dei combustibili nucleari	-	-	-	-	-	-	-	-	-	-	-
DG	FABBRICAZIONE DI PRODOTTI CHIMICI E DI FIBRE SINTETICHE E ARTIFICIALI	16	3	-	20	130	3	9	-	-	20	130
24	FABBRICAZIONE DI PRODOTTI CHIMICI E DI FIBRE SINTETICHE E ARTIFICIALI	16	3	-	20	130	3	9	-	-	20	130
24.1	Fabbricazione di prodotti chimici di base	7	-	-	8	56	-	-	-	-	8	56
24.2	Fabbricazione di pesticidi e di altri prodotti chimici per l'agricoltura	-	-	-	-	-	-	-	-	-	-	-
24.3	Fabbricazione di pitture, vernici e smalti, inchiostri da stampa e mastici	1	-	-	1	17	-	-	-	-	1	17

Tavola 2.1 segue - Imprese, istituzioni, unità locali e addetti per sezione, sottosezione, divisione, gruppo di attività economica e classe di addetti

ATTIVITÀ ECONOMICHE CLASSI DI ADDETTI	UNITÀ LOCALI											
	IMPRESE		Istituzioni	DELLE IMPRESE				DELLE ISTITUZIONI		TOTALE		
	Totale	Di cui artigiane		TOTALE		DI CUI ARTIGIANE		N.	Addetti	N.	Addetti	
				N.	Addetti	N.	Addetti					
24.4	Fabbricazione di prodotti farmaceutici e di prodotti chimici e botanici per usi medicinali	1	-	-	2	5	-	-	-	-	2	5
24.5	Fabbricazione di saponi e detersivi, di prodotti per la pulizia e la lucidatura, di profumi e prodotti per toilette	3	2	-	3	9	2	6	-	-	3	9
24.6	Fabbricazione di altri prodotti chimici	4	1	-	6	43	1	3	-	-	6	43
24.7	Fabbricazione di fibre sintetiche e artificiali	-	-	-	-	-	-	-	-	-	-	-
DH	FABBRICAZIONE DI ARTICOLI IN GOMMA E MATERIE PLASTICHE	56	18	-	61	242	18	33	-	-	61	242
25	FABBRICAZIONE DI ARTICOLI IN GOMMA E MATERIE PLASTICHE	56	18	-	61	242	18	33	-	-	61	242
25.1	Fabbricazione di articoli in gomma	12	3	-	15	54	3	3	-	-	15	54
25.2	Fabbricazione di articoli in materie plastiche	44	15	-	46	188	15	30	-	-	46	188
DI	FABBRICAZIONE DI PRODOTTI DELLA LAVORAZIONE DI MINERALI NON METALLIFERI	240	157	-	278	1.716	161	454	-	-	278	1.716
26	FABBRICAZIONE DI PRODOTTI DELLA LAVORAZIONE DI MINERALI NON METALLIFERI	240	157	-	278	1.716	161	454	-	-	278	1.716
26.1	Fabbricazione di vetro e di prodotti in vetro	27	21	-	27	92	21	59	-	-	27	92
26.2	Fabbricazione di prodotti ceramici non refrattari, non destinati all'edilizia; fabbricazione di prodotti ceramici refrattari	70	46	-	77	316	47	131	-	-	77	316
26.3	Fabbricazione di piastrelle e lastre in ceramica per pavimenti e rivestimenti	-	-	-	-	-	-	-	-	-	-	-
26.4	Fabbricazione di mattoni, tegole ed altri prodotti per l'edilizia in terracotta	3	2	-	3	22	2	6	-	-	3	22
26.5	Produzione di cemento, calce, gesso	21	14	-	22	363	14	25	-	-	22	363
26.6	Fabbricazione di prodotti in calcestruzzo, cemento o gesso	51	18	-	77	727	19	91	-	-	77	727
26.7	Taglio, modellatura e finitura della pietra	67	56	-	70	190	58	142	-	-	70	190
26.8	Fabbricazione di altri prodotti in minerali non metalliferi	1	-	-	2	6	-	-	-	-	2	6
DJ	PRODUZIONE DI METALLO E FABBRICAZIONE DI PRODOTTI IN METALLO	473	323	-	517	20.381	331	890	-	-	517	20.381
27	PRODUZIONE DI METALLI E LORO LEGHE	5	2	-	10	15.713	2	6	-	-	10	15.713
27.1	Produzione di ferro, di acciaio e di ferroleghie (CECA)	1	-	-	2	14.662	-	-	-	-	2	14.662
27.2	Fabbricazione di tubi	1	1	-	2	615	1	1	-	-	2	615
27.3	Altre attività di prima trasformazione del ferro e dell'acciaio e produzione di ferroleghie non CECA	-	-	-	2	405	-	-	-	-	2	405
27.4	Produzione di metalli di base preziosi e non ferrosi	1	-	-	2	10	-	-	-	-	2	10
27.5	Fusione di metalli	2	1	-	2	21	1	5	-	-	2	21
28	FABBRICAZIONE E LAVORAZIONE DEI PRODOTTI IN METALLO, ESCLUSE MACCHINE E IMPIANTI	468	321	-	507	4.668	329	884	-	-	507	4.668
28.1	Fabbricazione di elementi da costruzione in metallo	257	173	-	282	3.488	175	528	-	-	282	3.488
28.2	Fabbricazione di cisterne, serbatoi e contenitori in metallo; fabbricazione di radiatori e caldaie per il riscaldamento centrale	2	-	-	4	126	1	3	-	-	4	126

Tavola 2.1 segue - Imprese, istituzioni, unità locali e addetti per sezione, sottosezione, divisione, gruppo di attività economica e classe di addetti

ATTIVITÀ ECONOMICHE CLASSI DI ADDETTI	UNITÀ LOCALI											
	IMPRESE		Istituzioni	DELLE IMPRESE				DELLE ISTITUZIONI		TOTALE		
	Totale	Di cui arti- giane		TOTALE		DI CUI ARTIGIANE		N.	Addetti	N.	Addetti	
				N.	Addetti	N.	Addetti					
28.3	Fabbricazione di generatori di vapore, escluse le caldaie per riscaldamento centrale ad acqua calda	-	-	-	-	-	-	-	-	-	-	
28.4	Fucinatura, imbutitura, stampaggio e profilatura dei metalli; metallurgia delle polveri	3	2	-	3	32	2	25	-	-	3	32
28.5	Trattamento e rivestimento dei metalli, lavorazioni di meccanica generale per conto terzi	45	23	-	50	638	25	73	-	-	50	638
28.6	Fabbricazione di articoli di coltelleria, utensili e oggetti diversi in metallo	2	1	-	2	11	1	2	-	-	2	11
28.7	Fabbricazione di altri prodotti metallici	159	122	-	166	373	125	253	-	-	166	373
DK	FABBRICAZIONE DI MACCHINE ED APPARECCHI MECCANICI, COMPRESI L'INSTALLAZIONE, IL MONTAGGIO, LA RIPARAZIONE E LA MANUTENZIONE	90	47	-	113	4.175	51	170	1	648	114	4.823
29	FABBRICAZIONE DI MACCHINE ED APPARECCHI MECCANICI, COMPRESI L'INSTALLAZIONE, IL MONTAGGIO, LA RIPARAZIONE E LA MANUTENZIONE	90	47	-	113	4.175	51	170	1	648	114	4.823
29.1	Fabbricazione di macchine e apparecchi per la produzione e l'utilizzazione dell'energia meccanica, esclusi i motori per aeromobili, veicoli e motocicli	8	5	-	13	99	6	19	-	-	13	99
29.2	Fabbricazione di altre macchine di impiego generale	46	21	-	53	748	23	100	-	-	53	748
29.3	Fabbricazione di macchine per l'agricoltura e la silvicoltura	18	13	-	19	43	13	28	-	-	19	43
29.4	Fabbricazione di macchine utensili (compresi parti e accessori, installazione, manutenzione e riparazione)	3	-	-	4	24	-	-	-	-	4	24
29.5	Fabbricazione di altre macchine per impieghi speciali	15	8	-	24	3.261	9	23	-	-	24	3.261
29.6	Fabbricazione di armi, sistemi d'arma e munizioni	-	-	-	-	-	-	-	1	648	1	648
29.7	Fabbricazione di apparecchi per uso domestico n.c.a.	-	-	-	-	-	-	-	-	-	-	-
DL	FABBRICAZIONE DI MACCHINE ELETTRICHE E DI APPARECCHIATURE ELETTRICHE ED OTTICHE	278	189	-	308	1.560	197	356	-	-	308	1.560
30	FABBRICAZIONE DI MACCHINE PER UFFICIO, DI ELABORATORI E SISTEMI INFORMATICI	4	-	-	5	61	-	-	-	-	5	61
30.0	Fabbricazione di macchine per ufficio, di elaboratori e sistemi informatici	4	-	-	5	61	-	-	-	-	5	61
31	FABBRICAZIONE DI MACCHINE ED APPARECCHI ELETTRICI N.C.A.	55	22	-	62	997	22	96	-	-	62	997
31.1	Fabbricazione di motori, generatori e trasformatori elettrici	8	4	-	8	116	4	37	-	-	8	116
31.2	Fabbricazione di apparecchiature per la distribuzione e il controllo dell'elettricità	7	-	-	8	283	-	-	-	-	8	283
31.3	Fabbricazione di fili e cavi isolati	-	-	-	-	-	-	-	-	-	-	-
31.4	Fabbricazione di accumulatori, pile e batterie di pile	-	-	-	-	-	-	-	-	-	-	-

Tavola 2.1 segue - Imprese, istituzioni, unità locali e addetti per sezione, sottosezione, divisione, gruppo di attività economica e classe di addetti

ATTIVITÀ ECONOMICHE CLASSI DI ADDETTI		UNITÀ LOCALI										
		IMPRESE		Istituzioni	DELLE IMPRESE				DELLE ISTITUZIONI		TOTALE	
					TOTALE		DI CUI ARTIGIANE		N.	Addetti	N.	Addetti
		Totale	Di cui arti- giane	N.	Addetti	N.	Addetti	N.				
31.5	Fabbricazione di apparecchi di illuminazione e di lampade elettriche	13	7	-	14	35	7	18	-	-	14	35
31.6	Fabbricazione di altri apparecchi elettrici n.c.a.	27	11	-	32	563	11	41	-	-	32	563
32	FABBRICAZIONE DI APPARECCHI RADIOTELEVISIVI E DI APPARECCHIATURE PER LE COMUNICAZIONI	70	56	-	77	234	57	94	-	-	77	234
32.1	Fabbricazione di tubi e valvole elettronici e di altri componenti elettronici	-	-	-	-	-	-	-	-	-	-	-
32.2	Fabbricazione di apparecchi trasmettenti per la radio diffusione e la televisione e di apparecchi per la telefonia e telegrafia su filo	69	56	-	76	233	57	94	-	-	76	233
32.3	Fabbricazione di apparecchi riceventi per la radiodiffusione e la televisione, di apparecchi per la registrazione e la riproduzione del suono o dell'immagine e di prodotti connessi	1	-	-	1	1	-	-	-	-	1	1
33	FABBRICAZIONE DI APPARECCHI MEDICALI, DI APPARECCHI DI PRECISIONE, DI STRUMENTI OTTICI E DI OROLOGI	149	111	-	164	268	118	166	-	-	164	268
33.1	Fabbricazione di apparecchi medicali e chirurgici e di apparecchi ortopedici	132	101	-	144	216	107	150	-	-	144	216
33.2	Fabbricazione di strumenti e apparecchi di misurazione, controllo, prova, navigazione e simili, escluse le apparecchiature di controllo dei processi industriali	2	1	-	3	23	1	1	-	-	3	23
33.3	Fabbricazione di apparecchiature per il controllo dei processi industriali	1	-	-	1	6	-	-	-	-	1	6
33.4	Fabbricazione di strumenti ottici e di attrezzature fotografiche	14	9	-	16	23	10	15	-	-	16	23
33.5	Fabbricazione di orologi	-	-	-	-	-	-	-	-	-	-	-
DM	FABBRICAZIONE DI MEZZI DI TRASPORTO	28	7	-	38	894	7	30	1	3.382	39	4.276
34	FABBRICAZIONE DI AUTOVEICOLI, RIMORCHI E SEMIRIMORCHI	5	1	-	5	35	1	7	-	-	5	35
34.1	Fabbricazione di autoveicoli	-	-	-	-	-	-	-	-	-	-	-
34.2	Fabbricazione di carrozzerie per autoveicoli; fabbricazione di rimorchi e semirimorchi	1	-	-	1	10	-	-	-	-	1	10
34.3	Fabbricazione di parti ed accessori per autoveicoli e per loro motori	4	1	-	4	25	1	7	-	-	4	25
35	FABBRICAZIONE DI ALTRI MEZZI DI TRASPORTO	23	6	-	33	859	6	23	1	3.382	34	4.241
35.1	Industria cantieristica: costruzioni navali e riparazioni di navi e imbarcazioni	23	6	-	30	654	6	23	1	3.382	31	4.036
35.2	Costruzione di locomotive, anche da manovra, e di materiale rotabile ferro-tranviario	-	-	-	3	205	-	-	-	-	3	205
35.3	Costruzione di aeromobili e di veicoli spaziali	-	-	-	-	-	-	-	-	-	-	-
35.4	Fabbricazione di motocicli e biciclette	-	-	-	-	-	-	-	-	-	-	-
35.5	Fabbricazione di altri mezzi di trasporto n.c.a.	-	-	-	-	-	-	-	-	-	-	-

Tavola 2.1 segue - Imprese, istituzioni, unità locali e addetti per sezione, sottosezione, divisione, gruppo di attività economica e classe di addetti

ATTIVITÀ ECONOMICHE CLASSI DI ADDETTI		UNITÀ LOCALI										
		IMPRESE		Istituzioni	DELLE IMPRESE				DELLE ISTITUZIONI		TOTALE	
					TOTALE		DI CUI ARTIGIANE					
		Totale	Di cui artigiane	N.	Addetti	N.	Addetti	N.	Addetti	N.	Addetti	
DN	ALTRE INDUSTRIE MANIFATTURIERE	169	113	-	178	483	116	222	-	-	178	483
36	FABBRICAZIONE DI MOBILI; ALTRE INDUSTRIE MANIFATTURIERE	160	111	-	169	461	114	220	-	-	169	461
36.1	Fabbricazione di mobili	109	78	-	117	355	81	154	-	-	117	355
36.2	Gioielleria e oreficeria	34	20	-	34	74	20	46	-	-	34	74
36.3	Fabbricazione di strumenti musicali	-	-	-	-	-	-	-	-	-	-	-
36.4	Fabbricazione di articoli sportivi	-	-	-	-	-	-	-	-	-	-	-
36.5	Fabbricazione di giochi e giocattoli	2	-	-	2	2	-	-	-	-	2	2
36.6	Altre industrie manifatturiere n.c.a.	15	13	-	16	30	13	20	-	-	16	30
37	RECUPERO E PREPARAZIONE PER IL RICICLAGGIO	9	2	-	9	22	2	2	-	-	9	22
37.1	Recupero e preparazione per il riciclaggio di cascami e rottami metallici	7	2	-	7	11	2	2	-	-	7	11
37.2	Recupero e preparazione per il riciclaggio di cascami e rottami non metallici	2	-	-	2	11	-	-	-	-	2	11
E	PRODUZIONE E DISTRIBUZIONE DI ENERGIA ELETTRICA, GAS E ACQUA	5	-	-	57	777	-	-	8	55	65	832
40	PRODUZIONE DI ENERGIA ELETTRICA, DI GAS, DI VAPORE E ACQUA CALDA	1	-	-	34	593	-	-	-	-	34	593
40.1	Produzione e distribuzione di energia elettrica	1	-	-	23	510	-	-	-	-	23	510
40.2	Produzione di gas; distribuzione di combustibili gassosi mediante condotta	-	-	-	11	83	-	-	-	-	11	83
40.3	Produzione e distribuzione di vapore ed acqua calda	-	-	-	-	-	-	-	-	-	-	-
41	RACCOLTA, DEPURAZIONE E DISTRIBUZIONE D'ACQUA	4	-	-	23	184	-	-	8	55	31	239
41.0	Raccolta, depurazione e distribuzione d'acqua	4	-	-	23	184	-	-	8	55	31	239
F	COSTRUZIONI	1.691	1.077	-	1.990	8.423	1.169	3.060	-	-	1.990	8.423
45	COSTRUZIONI	1.691	1.077	-	1.990	8.423	1.169	3.060	-	-	1.990	8.423
45.1	Preparazione del cantiere edile	93	59	-	105	423	62	153	-	-	105	423
45.2	Costruzione completa o parziale di edifici; genio civile	812	430	-	1.048	5.270	501	1.444	-	-	1.048	5.270
45.3	Installazione dei servizi in un fabbricato	376	255	-	403	1.865	259	830	-	-	403	1.865
45.4	Lavori di completamento degli edifici	409	332	-	433	859	346	627	-	-	433	859
45.5	Noleggio di macchine e attrezzature per la costruzione o la demolizione, con manovratore	1	1	-	1	6	1	6	-	-	1	6
G	COMMERCIO ALL'INGROSSO E AL DETTAGLIO; RIPARAZIONE DI AUTOVEICOLI, MOTOCICLI E DI BENI PERSONALI E PER LA CASA	11.585	1.731	-	12.323	23.881	1.815	3.117	-	-	12.323	23.881
50	COMMERCIO, MANUTENZIONE E RIPARAZIONE DI AUTOVEICOLI E MOTOCICLI; VENDITA AL DETTAGLIO DI CARBURANTE PER AUTOTRAZIONE	1.665	988	-	1.781	3.623	1.015	1.756	-	-	1.781	3.623
50.1	Commercio di autoveicoli	122	-	-	148	585	5	5	-	-	148	585
50.2	Manutenzione e riparazione di autoveicoli	1.154	921	-	1.192	2.144	936	1.627	-	-	1.192	2.144
50.3	Commercio di parti e accessori di autoveicoli	108	-	-	130	310	4	6	-	-	130	310
50.4	Commercio, manutenzione e riparazione di motocicli, accessori e pezzi di ricambio	83	46	-	87	144	47	77	-	-	87	144

Tavola 2.1 segue - Imprese, istituzioni, unità locali e addetti per sezione, sottosezione, divisione, gruppo di attività economica e classe di addetti

ATTIVITÀ ECONOMICHE CLASSI DI ADDETTI		UNITÀ LOCALI										
		IMPRESE		Istituzioni	DELLE IMPRESE				DELLE ISTITUZIONI		TOTALE	
					TOTALE	DI CUI ARTIGIANE		N.	Addetti	N.	Addetti	N.
		Totale	Di cui arti- gliane	N.	Addetti	N.	Addetti	N.	Addetti	N.	Addetti	
50.5	Vendita al dettaglio di carburanti per autotrazione	198	21	-	224	440	23	41	-	-	224	440
51	COMMERCIO ALL'INGROSSO E INTERMEDIARI DEL COMMERCIO, AUTOVEICOLI E MOTOCICLI ESCLUSI	964	54	-	1.059	3.646	60	152	-	-	1.059	3.646
51.1	Intermediari del commercio	346	-	-	356	566	1	1	-	-	356	566
51.2	Commercio all'ingrosso di materie prime agricole e di animali vivi	48	1	-	51	112	1	2	-	-	51	112
51.3	Commercio all'ingrosso di prodotti alimentari, bevande e tabacco	242	29	-	275	1.431	31	97	-	-	275	1.431
51.4	Commercio all'ingrosso di altri beni di consumo finale	154	7	-	174	574	9	15	-	-	174	574
51.5	Commercio all'ingrosso di prodotti intermedi non agricoli, di rottami e cascami	112	13	-	130	722	14	31	-	-	130	722
51.6	Commercio all'ingrosso di macchinari e attrezzature	58	4	-	68	232	4	6	-	-	68	232
51.7	Commercio all'ingrosso di altri prodotti	4	-	-	5	9	-	-	-	-	5	9
52	COMMERCIO AL DETTAGLIO, ESCLUSO QUELLO DI AUTOVEICOLI E DI MOTOCICLI; RIPARAZIONE DI BENI PERSONALI E PER LA CASA	8.956	689	-	9.483	16.612	740	1.209	-	-	9.483	16.612
52.1	Commercio al dettaglio in esercizi non specializzati	607	-	-	657	1.963	4	10	-	-	657	1.963
52.2	Commercio al dettaglio di prodotti alimentari, bevande e tabacco in esercizi specializzati	2.050	183	-	2.186	3.474	198	365	-	-	2.186	3.474
52.3	Commercio al dettaglio di prodotti farmaceutici, medicali, di cosmetici e di articoli di profumeria	305	-	-	336	872	-	-	-	-	336	872
52.4	Commercio al dettaglio di altri prodotti (esclusi quelli di seconda mano) in esercizi specializzati	3.856	351	-	4.146	7.374	380	626	-	-	4.146	7.374
52.5	Commercio al dettaglio di articoli di seconda mano	38	10	-	40	54	10	17	-	-	40	54
52.6	Commercio al dettaglio al di fuori dei negozi	1.891	-	-	1.901	2.606	-	-	-	-	1.901	2.606
52.7	Riparazione di beni di consumo personali e per la casa	209	145	-	217	269	148	191	-	-	217	269
H	ALBERGHI E RISTORANTI	1.126	136	-	1.231	3.177	143	302	14	23	1.245	3.200
55	ALBERGHI E RISTORANTI	1.126	136	-	1.231	3.177	143	302	14	23	1.245	3.200
55.1	Alberghi	43	-	-	56	388	-	-	-	-	56	388
55.2	Campeggi ed altri alloggi per brevi soggiorni	19	-	-	21	82	-	-	-	-	21	82
55.3	Ristoranti	404	60	-	437	1.206	63	145	-	-	437	1.206
55.4	Bar	654	76	-	694	1.310	80	157	-	-	694	1.310
55.5	Mense e fornitura di pasti preparati	6	-	-	23	191	-	-	14	23	37	214
I	TRASPORTI, MAGAZZINAGGIO E COMUNICAZIONI	671	346	-	869	6.789	354	561	2	2	871	6.791
60	TRASPORTI TERRESTRI; TRASPORTI MEDIANTE CONDOTTE	544	319	-	617	3.659	323	502	1	1	618	3.660
60.1	Trasporti ferroviari	-	-	-	21	1.112	-	-	-	-	21	1.112
60.2	Altri trasporti terrestri	543	319	-	595	2.544	323	502	1	1	596	2.545
60.3	Trasporti mediante condotte	1	-	-	1	3	-	-	-	-	1	3
61	TRASPORTI MARITTIMI E PER VIE D'ACQUA	4	-	-	6	133	-	-	-	-	6	133
61.1	Trasporti marittimi e costieri	3	-	-	5	119	-	-	-	-	5	119

Tavola 2.1 segue - Imprese, istituzioni, unità locali e addetti per sezione, sottosezione, divisione, gruppo di attività economica e classe di addetti

ATTIVITÀ ECONOMICHE CLASSI DI ADDETTI		UNITÀ LOCALI										
		IMPRESE		DELLE IMPRESE				DELLE ISTITUZIONI		TOTALE		
				TOTALE	DI CUI ARTIGIANE							
		Totale	Di cui arti- gliane	Istituzioni	N.	Addetti	N.	Addetti	N.	Addetti	N.	Addetti
61.2	Trasporti per vie d'acqua interne (compresi i trasporti lagunari)	1	-	-	1	14	-	-	-	-	1	14
62	TRASPORTI AEREI	-	-	-	-	-	-	-	-	-	-	-
62.1	Trasporti aerei di linea	-	-	-	-	-	-	-	-	-	-	-
62.2	Trasporti aerei non di linea	-	-	-	-	-	-	-	-	-	-	-
62.3	Trasporti spaziali	-	-	-	-	-	-	-	-	-	-	-
63	ATTIVITÀ DI SUPPORTO ED AUSILIARIE DEI TRASPORTI; ATTIVITÀ DELLE AGENZIE DI VIAGGIO	123	27	-	162	889	31	59	1	1	163	890
63.1	Movimentazione merci e magazzinaggio	24	5	-	40	491	7	16	-	-	40	491
63.2	Altre attività connesse ai trasporti	65	22	-	73	254	23	42	1	1	74	255
63.3	Attività delle agenzie di viaggio e degli operatori turistici; attività di assistenza turistica n.c.a.	18	-	-	24	61	1	1	-	-	24	61
63.4	Attività delle altre agenzie di trasporto	16	-	-	25	83	-	-	-	-	25	83
64	POSTE E TELECOMUNICAZIONI	-	-	-	84	2.108	-	-	-	-	84	2.108
64.1	Attività postali e di corriere	-	-	-	70	1.541	-	-	-	-	70	1.541
64.2	Telecomunicazioni	-	-	-	14	567	-	-	-	-	14	567
J	INTERMEDIAZIONE MONETARIA E FINANZIARIA	352	-	1	511	2.472	-	-	1	-	512	2.472
65	INTERMEDIAZIONE MONETARIA E FINANZIARIA (ESCLUSE LE ASSICURAZIONI E I FONDI PENSIONE)	40	-	-	139	1.704	-	-	-	-	139	1.704
65.1	Intermediazione monetaria	7	-	-	100	1.520	-	-	-	-	100	1.520
65.2	Altre intermediazioni finanziarie	33	-	-	39	184	-	-	-	-	39	184
66	ASSICURAZIONI E FONDI PENSIONE, ESCLUSE LE ASSICURAZIONI SOCIALI OBBLIGATORIE	-	-	1	36	97	-	-	1	-	37	97
66.0	Assicurazioni e fondi pensione, escluse le assicurazioni sociali obbligatorie	-	-	1	36	97	-	-	1	-	37	97
67	ATTIVITÀ AUSILIARIE DELLA INTERMEDIAZIONE FINANZIARIA	312	-	-	336	671	-	-	-	-	336	671
67.1	Attività ausiliarie della intermediazione finanziaria, escluse le assicurazioni e i fondi pensione	11	-	-	12	20	-	-	-	-	12	20
67.2	Attività ausiliarie delle assicurazioni e dei fondi pensione	301	-	-	324	651	-	-	-	-	324	651
K	ATTIVITÀ IMMOBILIARI, NOLEGGIO, INFORMATICA, RICERCA, ALTRE ATTIVITÀ PROFESSIONALI ED IMPRENDITORIALI	2.705	145	5	2.901	7.127	160	295	18	73	2.919	7.200
70	ATTIVITÀ IMMOBILIARI	92	-	-	111	210	1	1	-	-	111	210
70.1	Attività immobiliari su beni propri	6	-	-	7	30	-	-	-	-	7	30
70.2	Locazione di beni immobili propri e sublocazione	11	-	-	13	44	-	-	-	-	13	44
70.3	Attività immobiliare per conto terzi	75	-	-	91	136	1	1	-	-	91	136
71	NOLEGGIO DI MACCHINARI E ATTREZZATURE SENZA OPERATORE E DI BENI PER USO PERSONALE E DOMESTICO	36	-	-	42	78	-	-	-	-	42	78
71.1	Noleggio di autovetture	4	-	-	6	7	-	-	-	-	6	7
71.2	Noleggio di altri mezzi di trasporto	-	-	-	-	-	-	-	-	-	-	-
71.3	Noleggio di altri macchinari ed attrezzature	4	-	-	5	24	-	-	-	-	5	24
71.4	Noleggio di beni per uso personale e domestico n.c.a.	28	-	-	31	47	-	-	-	-	31	47

Tavola 2.1 segue - Imprese, istituzioni, unità locali e addetti per sezione, sottosezione, divisione, gruppo di attività economica e classe di addetti

ATTIVITÀ ECONOMICHE CLASSI DI ADDETTI		UNITÀ LOCALI										
		IMPRESE		Istituzioni	DELLE IMPRESE				DELLE ISTITUZIONI		TOTALE	
					TOTALE		DI CUI ARTIGIANE		N.	Addetti	N.	Addetti
		Totale	Di cui arti- gliane	N.	Addetti	N.	Addetti	N.				
72	INFORMATICA E ATTIVITÀ CONNESSE	135	4	-	160	623	4	7	-	-	160	623
72.1	Consulenza per installazione di elaboratori elettronici	5	-	-	11	34	-	-	-	-	11	34
72.2	Fornitura di software e consulenza in materia di informatica	40	-	-	46	224	-	-	-	-	46	224
72.3	Elaborazione elettronica dei dati	80	-	-	86	260	-	-	-	-	86	260
72.4	Attività delle banche di dati	2	-	-	3	16	-	-	-	-	3	16
72.5	Manutenzione e riparazione di macchine per ufficio e di elaboratori elettronici	7	4	-	13	84	4	7	-	-	13	84
72.6	Altre attività connesse all'informatica	1	-	-	1	5	-	-	-	-	1	5
73	RICERCA E SVILUPPO	18	-	4	20	115	-	-	6	27	26	142
73.1	Ricerca e sviluppo sperimentale nel campo delle scienze naturali e dell'ingegneria	11	-	1	13	107	-	-	3	23	16	130
73.2	Ricerca e sviluppo sperimentale nel campo delle scienze sociali e umanistiche	7	-	3	7	8	-	-	3	4	10	12
74	ALTRE ATTIVITÀ PROFESSIONALI ED IMPRENDITORIALI	2.424	141	1	2.568	6.101	155	287	12	46	2.580	6.147
74.1	Attività legali, contabilità, tenuta di libri contabili; consulenza in materia fiscale; studi di mercato e sondaggi di opinione; consulenza commerciale e di gestione; holding	1.223	-	-	1.286	1.983	-	-	-	-	1.286	1.983
74.2	Attività in materia di architettura, di ingegneria ed altre attività tecniche	756	-	-	777	1.120	1	2	-	-	777	1.120
74.3	Collaudi e analisi tecniche	6	-	-	10	60	-	-	-	-	10	60
74.4	Pubblicità	43	-	-	49	110	1	1	-	-	49	110
74.5	Servizi di ricerca, selezione e fornitura di personale	1	-	-	1	1	-	-	-	-	1	1
74.6	Servizi di investigazione e vigilanza	31	-	1	37	532	-	-	1	8	38	540
74.7	Servizi di pulizia e disinfezione	82	28	-	88	1.641	29	96	-	-	88	1.641
74.8	Altre attività di tipo professionale ed imprenditoriale n.c.a.	282	113	-	320	654	124	188	11	38	331	692
L	PUBBLICA AMMINISTRAZIONE E DIFESA; ASSICURAZIONE SOCIALE OBBLIGATORIA	-	-	33	-	-	-	-	228	6.260	228	6.260
75	PUBBLICA AMMINISTRAZIONE E DIFESA; ASSICURAZIONE SOCIALE OBBLIGATORIA	-	-	33	-	-	-	-	228	6.260	228	6.260
75.1	Amministrazione pubblica; politica economica e sociale	-	-	33	-	-	-	-	168	4.780	168	4.780
75.2	Servizi della pubblica amministrazione forniti alla intera collettività	-	-	-	-	-	-	-	51	1.102	51	1.102
75.3	Assicurazione sociale obbligatoria	-	-	-	-	-	-	-	9	378	9	378
M	ISTRUZIONE	147	-	29	177	621	1	4	457	14.091	634	14.712
80	ISTRUZIONE	147	-	29	177	621	1	4	457	14.091	634	14.712
80.1	Istruzione primaria	48	-	17	54	189	-	-	268	5.258	322	5.447
80.2	Istruzione secondaria	20	-	10	26	199	1	4	185	8.821	211	9.020
80.3	Istruzione universitaria	3	-	1	3	6	-	-	2	6	5	12
80.4	Istruzione per gli adulti ed altri servizi di istruzione	76	-	1	94	227	-	-	2	6	96	233
N	SANITÀ E ALTRI SERVIZI SOCIALI	1.130	-	56	1.297	3.199	2	1	229	5.185	1.526	8.384
85	SANITÀ E ALTRI SERVIZI SOCIALI	1.130	-	56	1.297	3.199	2	1	229	5.185	1.526	8.384
85.1	Attività dei servizi sanitari	1.096	-	13	1.257	3.068	2	1	85	4.497	1.342	7.565
85.2	Servizi veterinari	16	-	1	16	18	-	-	4	26	20	44
85.3	Assistenza sociale	18	-	42	24	113	-	-	140	662	164	775

Tavola 2.1 segue - Imprese, istituzioni, unità locali e addetti per sezione, sottosezione, divisione, gruppo di attività economica e classe di addetti

ATTIVITÀ ECONOMICHE CLASSI DI ADDETTI	UNITÀ LOCALI											
	IMPRESE		DELLE IMPRESE								TOTALE	
	Totale	Di cui artigiane	Istituzioni	TOTALE		DI CUI ARTIGIANE		DELLE ISTITUZIONI		TOTALE		
				N.	Addetti	N.	Addetti	N.	Addetti	N.	Addetti	
0 ALTRI SERVIZI PUBBLICI, SOCIALI E PERSONALI	1.842	977	399	1.762	3.692	1.001	1.435	865	1.258	2.627	4.950	
90 SMALTIMENTO DEI RIFIUTI SOLIDI, DELLE ACQUE DI SCARICO E SIMILI	29	9	-	56	824	9	38	25	135	81	959	
90.0 Smaltimento dei rifiuti solidi, delle acque di scarico e simili	29	9	-	56	824	9	38	25	135	81	959	
91 ATTIVITÀ DI ORGANIZZAZIONI ASSOCIATIVE N.C.A.	-	-	163	-	-	-	-	539	760	539	760	
91.1 Attività di organizzazioni economiche, di titolari di impresa, professionali	-	-	40	-	-	-	-	104	262	104	262	
91.2 Attività dei sindacati di lavoratori dipendenti	-	-	2	-	-	-	-	119	149	119	149	
91.3 Attività di altre organizzazioni associative	-	-	121	-	-	-	-	316	349	316	349	
92 ATTIVITÀ RICREATIVE, CULTURALI E SPORTIVE	395	-	236	445	914	2	2	297	359	742	1.273	
92.1 Produzioni e distribuzioni cinematografiche e di video	8	-	-	11	35	-	-	-	-	11	35	
92.2 Attività radiotelevisive	47	-	-	54	165	2	2	1	3	55	168	
92.3 Altre attività dello spettacolo	210	-	60	239	380	-	-	60	92	299	472	
92.4 Attività delle agenzie di stampa	2	-	-	2	2	-	-	-	-	2	2	
92.5 Attività di biblioteche, archivi, musei ed altre attività culturali	2	-	8	2	7	-	-	26	127	28	134	
92.6 Attività sportive	86	-	126	93	213	-	-	165	108	258	321	
92.7 Altre attività ricreative	40	-	42	44	112	-	-	45	29	89	141	
93 ALTRE ATTIVITÀ DEI SERVIZI	1.218	968	-	1.261	1.954	990	1.395	4	4	1.265	1.958	
93.0 Altre attività dei servizi	1.218	968	-	1.261	1.954	990	1.395	4	4	1.265	1.958	
TOTALE	24.067	6.325	524	26.426	99.007	6.632	14.161	1.838	31.077	28.264	130.084	
CLASSE DI ADDETTI												
0 - 1	13.921	3.665	389	15.308	15.246	3.919	3.912	859	353	16.167	15.599	
2	4.625	1.124	29	5.069	10.138	1.194	2.388	121	242	5.190	10.380	
3 - 5	3.805	1.138	36	4.034	14.667	1.146	4.138	177	687	4.211	15.354	
6 - 9	852	245	10	933	6.680	240	1.698	146	1.079	1.079	7.759	
10 - 19	535	129	9	617	8.199	109	1.385	203	2.797	820	10.996	
20 - 49	252	24	25	330	9.760	24	640	177	5.918	507	15.678	
50 - 99	45	-	9	80	5.517	-	-	113	7.700	193	13.217	
100 - 199	17	-	6	30	4.155	-	-	26	3.338	56	7.493	
200 - 499	8	-	6	17	5.678	-	-	13	3.658	30	9.336	
500 - 999	6	-	3	6	4.242	-	-	1	648	7	4.890	
1000 e più	1	-	2	2	14.725	-	-	2	4.657	4	19.382	
TOTALE	24.067	6.325	524	26.426	99.007	6.632	14.161	1.838	31.077	28.264	130.084	

Tavola 2.2 - Imprese per settore di attività economica e caratteristiche strutturali, unità locali per settore di attività economica e classe di addetti

CARATTERISTICHE STRUTTURALI CLASSI DI ADDETTI	SETTORI DI ATTIVITÀ ECONOMICA										
	Agricoltura e pesca (a)	Industria estrattiva	Industria ma- nifatturiera	Energia, gas e acqua	Costruzioni	Commercio e riparazioni	Alberghi e pubblici eser- cizi	Trasporto e comunica- zioni	Credito e as- sicurazioni	Altri servizi	Totale
IMPRESE											
Unilocalizzate	70	39	2.701	5	1.526	11.028	1.058	646	324	5.313	22.710
Plurilocalizzate	6	16	181	-	165	557	68	25	28	311	1.357
- a diffusione comunale	2	11	135	-	123	430	55	18	6	146	926
- a diffusione provinciale	2	5	26	-	26	89	11	-	15	123	297
- a diffusione regionale	1	-	8	-	5	30	2	5	5	26	82
- a diffusione nazionale	1	-	12	-	11	8	-	2	2	16	52
TOTALE	76	55	2.882	5	1.691	11.585	1.126	671	352	5.624	24.067
Individuali	44	33	2.203	4	1.263	10.324	988	573	247	4.913	20.592
Società	31	22	678	1	422	1.260	137	80	100	622	3.353
- in nome collettivo	2	4	185	1	118	426	62	15	23	129	965
- per azioni	3	-	29	-	10	3	1	1	8	11	66
- in accomandita	1	-	29	-	20	182	9	7	23	67	338
- a responsabilità limitata	7	13	249	-	170	402	33	34	23	195	1.126
- cooperativa	17	1	62	-	55	60	7	16	13	108	339
- semplice o di fatto	1	4	124	-	49	187	25	7	10	112	519
Aziende municipalizzate, provincializ- zate, regionalizzate	-	-	-	-	-	1	-	2	-	1	4
Altra forma di impresa	1	-	1	-	6	-	1	16	5	88	118
TOTALE	76	55	2.882	5	1.691	11.585	1.126	671	352	5.624	24.067
Artigiane	2	26	1.885	-	1.077	1.731	136	346	-	1.122	6.325
Con attività di importazione ed esporta- zione	1	1	70	-	4	152	-	13	1	8	250
Consorziate o associate con altre im- prese o istituzioni	5	1	70	-	75	121	6	52	25	101	456
Con attrezzature informatiche	7	7	361	-	213	896	28	43	140	1.509	3.204
Con utilizzo di beni capitali in lea- sing	6	10	447	-	196	740	99	69	59	624	2.250
UNITÀ LOCALI DELLE IMPRESE											
0 - 1	45	21	1.378	14	856	7.535	502	505	224	4.228	15.308
2	17	6	499	7	325	2.727	319	107	87	975	5.069
3 - 5	16	23	670	16	459	1.652	326	91	113	668	4.034
6 - 9	4	13	230	1	162	249	54	60	43	117	933
10 - 19	8	7	184	5	123	115	25	41	25	84	617
20 - 49	5	2	121	10	53	35	5	44	10	45	330
50 - 99	-	1	28	4	11	7	-	11	6	12	80
100 - 199	3	-	10	-	1	3	-	6	3	4	30
200 - 499	-	-	11	-	-	-	-	3	-	3	17
500 - 999	-	-	4	-	-	-	-	1	-	1	6
1000 e più	-	-	2	-	-	-	-	-	-	-	2
TOTALE	98	73	3.137	57	1.990	12.323	1.231	869	511	6.137	26.426
Operative	74	52	2.970	48	1.868	12.269	1.226	854	497	6.088	25.946
Amministrativo/gestionali	24	21	167	9	122	54	5	15	14	49	480
TOTALE	98	73	3.137	57	1.990	12.323	1.231	869	511	6.137	26.426

(a) Comprende: attività dei servizi connesse all'agricoltura e zootecnia non rientranti nel campo di osservazione del censimento dell'agricoltura; caccia e cattura di animali per allevamento e ripopolamento di selvaggina e servizi connessi; aziende di utilizzazione di foreste e di boschi, consorzi di forestazione e rimboschimento e servizi connessi; pesca, piscicoltura e servizi connessi

Tavola 2.3 - Addetti alle imprese per settore di attività economica e caratteristiche strutturali delle imprese, addetti alle unità locali per settore di attività economica e classe di addetti

CARATTERISTICHE STRUTTURALI CLASSI DI ADDETTI	SETTORI DI ATTIVITÀ ECONOMICA										
	Agricoltura e pesca (a)	Industria estrattiva	Industria ma- nifatturiera	Energia, gas e acqua	Costruzioni	Commercio e riparazioni	Alberghi e pubblici eser- cizi	Trasporto e comunica- zioni	Credito e as- sicurazioni	Altri servizi	Totale
ADDETTI ALLE IMPRESE											
Unilocalizzate	604	258	12.799	6	4.945	19.885	2.440	1.683	768	10.057	53.445
Plurilocalizzate	77	144	5.400	-	2.139	3.190	402	1.290	522	4.169	17.333
- a diffusione comunale	9	89	2.683	-	1.276	2.196	326	784	21	2.050	9.434
- a diffusione provinciale	54	55	551	-	423	557	68	-	449	1.453	3.610
- a diffusione regionale	4	-	265	-	91	367	8	449	32	161	1.377
- a diffusione nazionale	10	-	1.901	-	349	70	-	57	20	505	2.912
TOTALE	681	402	18.199	6	7.084	23.075	2.842	2.973	1.290	14.226	70.778
Individuali	92	139	6.481	4	3.299	16.894	2.165	869	442	7.315	37.700
Società	584	263	11.715	2	3.733	6.167	675	672	837	6.033	30.681
- in nome collettivo	5	53	1.300	2	703	1.782	281	106	74	658	4.964
- per azioni	15	-	4.096	-	380	228	10	11	40	278	5.058
- in accomandita	2	-	209	-	98	683	33	30	63	219	1.337
- a responsabilità limitata	76	187	4.967	-	1.914	2.504	237	185	64	3.248	13.382
- cooperativa	483	7	585	-	435	362	39	317	550	1.284	4.062
- semplice o di fatto	3	16	558	-	203	608	75	23	46	346	1.878
Aziende municipalizzate, provincializ- zate, regionalizzate	-	-	-	-	-	14	-	1.098	-	542	1.654
Altra forma di impresa	5	-	3	-	52	-	2	334	11	336	743
TOTALE	681	402	18.199	6	7.084	23.075	2.842	2.973	1.290	14.226	70.778
Artigiane	2	102	5.283	-	3.020	3.102	299	559	-	1.725	14.092
Con attività di importazione ed esporta- zione	23	17	2.669	-	24	1.047	-	58	236	84	4.158
Consorziate o associate con altre im- prese o istituzioni	73	5	1.791	-	1.150	953	35	671	76	559	5.313
Con attrezzature informatiche	142	166	8.939	-	2.434	4.888	161	1.571	848	5.793	24.942
Con utilizzo di beni capitali in lea- sing	28	191	7.193	-	2.335	3.233	410	1.224	428	3.635	18.677
ADDETTI ALLE UNITÀ LOCALI DELLE IMPRESE											
0 - 1	45	20	1.377	13	849	7.517	496	504	223	4.202	15.246
2	34	12	998	14	650	5.454	638	214	174	1.950	10.138
3 - 5	58	80	2.489	65	1.715	5.929	1.166	347	405	2.413	14.667
6 - 9	30	88	1.657	6	1.148	1.757	386	438	313	857	6.680
10 - 19	109	96	2.510	66	1.632	1.448	333	547	308	1.150	8.199
20 - 49	138	61	3.613	324	1.530	939	158	1.347	306	1.344	9.760
50 - 99	-	51	2.038	289	764	429	-	762	428	756	5.517
100 - 199	401	-	1.447	-	135	408	-	861	315	588	4.155
200 - 499	-	-	3.658	-	-	-	-	1.157	-	863	5.678
500 - 999	-	-	3.114	-	-	-	-	612	-	516	4.242
1000 e più	-	-	14.725	-	-	-	-	-	-	-	14.725
TOTALE	815	408	37.626	777	8.423	23.881	3.177	6.789	2.472	14.639	99.007
Operative	771	357	37.144	520	7.939	23.742	3.172	6.061	2.280	14.373	96.359
Amministrativo/gestionali	44	51	482	257	484	139	5	728	192	266	2.648
TOTALE	815	408	37.626	777	8.423	23.881	3.177	6.789	2.472	14.639	99.007

(a) Comprende: attività dei servizi connesse all'agricoltura e zootecnia non rientranti nel campo di osservazione del censimento dell'agricoltura; caccia e cattura di animali per allevamento e ripopolamento di selvaggina e servizi connessi; aziende di utilizzazione di foreste e di boschi, consorzi di forestazione e rimboschimento e servizi connessi; pesca, piscicoltura e servizi connessi

Tavola 2.4 - Istituzioni pubbliche e private per caratteristiche strutturali, unità locali per classe di addetti

CARATTERISTICHE STRUTTURALI CLASSI DI ADDETTI	DATI ASSOLUTI			COMPOSIZIONE PERCENTUALE		
	Pubbliche	Private	Totale	Pubbliche	Private	Totale
ISTITUZIONI						
Unilocalizzate	12	457	469	2,6	97,4	100,0
Plurilocalizzate	36	19	55	65,5	34,5	100,0
- a diffusione comunale	27	8	35	77,1	22,9	100,0
- a diffusione provinciale	9	6	15	60,0	40,0	100,0
- a diffusione regionale	-	3	3	-	100,0	100,0
- a diffusione nazionale	-	2	2	-	100,0	100,0
TOTALE	48	476	524	9,2	90,8	100,0
Ministero o organo costituzionale	-	-	-	-	-	-
Ente locale (regione, provincia, comune)	29	-	29	100,0	-	100,0
Comunità montana	-	-	-	-	-	-
Ente Sanitario pubblico	7	-	7	100,0	-	100,0
Ente di previdenza	-	-	-	-	-	-
Ente economico o Ente di ricerca	5	-	5	100,0	-	100,0
Ente di assistenza, culturale o sportivo	4	-	4	100,0	-	100,0
Associazione riconosciuta o fondazione	-	291	291	-	100,0	100,0
Associazione non riconosciuta	-	185	185	-	100,0	100,0
Altra forma di istituzione	3	-	3	100,0	-	100,0
TOTALE	48	476	524	9,2	90,8	100,0
Conorziate o associate con altre imprese o istituzioni	5	49	54	9,3	90,7	100,0
Con attrezzature informatiche	26	42	68	38,2	61,8	100,0
Con utilizzo di beni capitali in leasing	5	5	10	50,0	50,0	100,0
UNITÀ LOCALI DELLE ISTITUZIONI						
0 - 1	119	740	859	13,9	86,1	100,0
2	60	61	121	49,6	50,4	100,0
3 - 5	111	66	177	62,7	37,3	100,0
6 - 9	126	20	146	86,3	13,7	100,0
10 - 19	180	23	203	88,7	11,3	100,0
20 - 49	164	13	177	92,7	7,3	100,0
50 - 99	113	-	113	100,0	-	100,0
100 - 199	26	-	26	100,0	-	100,0
200 - 499	13	-	13	100,0	-	100,0
500 - 999	1	-	1	100,0	-	100,0
1000 e più	2	-	2	100,0	-	100,0
TOTALE	915	923	1.838	49,8	50,2	100,0
Operative	887	923	1.810	49,0	51,0	100,0
Amministrativo/gestionali	28	-	28	100,0	-	100,0
TOTALE	915	923	1.838	49,8	50,2	100,0

Tavola 2.5 - Addetti alle istituzioni pubbliche e private per caratteristiche strutturali delle istituzioni, addetti alle unità locali per classe di addetti

CARATTERISTICHE STRUTTURALI CLASSI DI ADDETTI	DATI ASSOLUTI			COMPOSIZIONE PERCENTUALE		
	Pubbliche	Private	Totale	Pubbliche	Private	Totale
ADDETTI ALLE ISTITUZIONI						
Unilocalizzate	203	613	816	24,9	75,1	100,0
Plurilocalizzate	8.869	175	9.044	98,1	1,9	100,0
- a diffusione comunale	4.594	89	4.683	98,1	1,9	100,0
- a diffusione provinciale	4.275	36	4.311	99,2	0,8	100,0
- a diffusione regionale	-	15	15	-	100,0	100,0
- a diffusione nazionale	-	35	35	-	100,0	100,0
TOTALE	9.072	788	9.860	92,0	8,0	100,0
Ministero o organo costituzionale	-	-	-	-	-	-
Ente locale (regione, provincia, comune)	4.082	-	4.082	100,0	-	100,0
Comunità montana	-	-	-	-	-	-
Ente Sanitario pubblico	4.643	-	4.643	100,0	-	100,0
Ente di previdenza	-	-	-	-	-	-
Ente economico o Ente di ricerca	172	-	172	100,0	-	100,0
Ente di assistenza, culturale o sportivo	46	-	46	100,0	-	100,0
Associazione riconosciuta o fondazione	-	486	486	-	100,0	100,0
Associazione non riconosciuta	-	302	302	-	100,0	100,0
Altra forma di istituzione	129	-	129	100,0	-	100,0
TOTALE	9.072	788	9.860	92,0	8,0	100,0
Consorziate o associate con altre imprese o istituzioni	534	71	605	88,3	11,7	100,0
Con attrezzature informatiche	8.199	222	8.421	97,4	2,6	100,0
Con utilizzo di beni capitali in leasing	3.981	27	4.008	99,3	0,7	100,0
ADDETTI ALLE UNITÀ LOCALI DELLE ISTITUZIONI						
1	83	270	353	23,5	76,5	100,0
2	120	122	242	49,6	50,4	100,0
3 - 5	435	252	687	63,3	36,7	100,0
6 - 9	941	138	1.079	87,2	12,8	100,0
10 - 19	2.485	312	2.797	88,8	11,2	100,0
20 - 49	5.564	354	5.918	94,0	6,0	100,0
50 - 99	7.700	-	7.700	100,0	-	100,0
100 - 199	3.338	-	3.338	100,0	-	100,0
200 - 499	3.658	-	3.658	100,0	-	100,0
500 - 999	648	-	648	100,0	-	100,0
1000 e più	4.657	-	4.657	100,0	-	100,0
TOTALE	29.629	1.448	31.077	95,3	4,7	100,0
Operative	29.237	1.448	30.685	95,3	4,7	100,0
Amministrativo/gestionali	392	-	392	100,0	-	100,0
TOTALE	29.629	1.448	31.077	95,3	4,7	100,0

Tavola 2.6 - Unità locali per settore di attività economica, tipo e ampiezza demografica dei comuni

TIPO E AMPIEZZA DEMOGRAFICA DEI COMUNI	SETTORI DI ATTIVITÀ ECONOMICA										Totale
	Agricoltura e pesca (a)	Industria estrattiva	Industria manifatturiera	Energia, gas e acqua	Costruzioni	Commercio e riparazioni	Alberghi e pubblici esercizi	Trasporti e comunicazioni	Credito e assicurazioni	Servizi e Amministrazione pubblica	
DATI ASSOLUTI											
TIPO DI COMUNE											
- Comune capoluogo	27	20	923	17	458	4.404	411	290	211	3.227	9.988
- Altri comuni	77	53	2.224	48	1.532	7.919	834	581	301	4.707	18.276
TOTALE	104	73	3.147	65	1.990	12.323	1.245	871	512	7.934	28.264
AMPIEZZA DEMOGRAFICA (b)											
Fino a 1.000	-	-	-	-	-	-	-	-	-	-	-
Da 1.001 a 3.000	-	-	16	-	14	79	8	7	3	60	187
Da 3.001 a 5.000	1	1	84	2	47	273	30	21	11	149	619
Da 5.001 a 10.000	13	9	302	4	218	1.315	148	110	29	771	2.919
Da 10.001 a 20.000	33	23	670	11	541	2.496	275	212	104	1.489	5.854
Da 20.001 a 50.000	30	20	1.152	31	712	3.756	373	231	154	2.238	8.697
50.001 e più	27	20	923	17	458	4.404	411	290	211	3.227	9.988
TOTALE	104	73	3.147	65	1.990	12.323	1.245	871	512	7.934	28.264
COMPOSIZIONE PERCENTUALE PER COLONNA											
TIPO DI COMUNE											
- Comune capoluogo	26,0	27,4	29,3	26,2	23,0	35,7	33,0	33,3	41,2	40,7	35,3
- Altri comuni	74,0	72,6	70,7	73,8	77,0	64,3	67,0	66,7	58,8	59,3	64,7
TOTALE	100,0	100,0	100,0	100,0	100,0	100,0	100,0	100,0	100,0	100,0	100,0
AMPIEZZA DEMOGRAFICA (b)											
Fino a 1.000	-	-	-	-	-	-	-	-	-	-	-
Da 1.001 a 3.000	-	-	0,5	-	0,7	0,6	0,6	0,8	0,6	0,8	0,7
Da 3.001 a 5.000	1,0	1,4	2,7	3,1	2,4	2,2	2,4	2,4	2,1	1,9	2,2
Da 5.001 a 10.000	12,5	12,3	9,6	6,2	11,0	10,7	11,9	12,6	5,7	9,7	10,3
Da 10.001 a 20.000	31,7	31,5	21,3	16,9	27,2	20,3	22,1	24,3	20,3	18,8	20,7
Da 20.001 a 50.000	28,8	27,4	36,6	47,7	35,8	30,5	30,0	26,5	30,1	28,2	30,8
50.001 e più	26,0	27,4	29,3	26,2	23,0	35,7	33,0	33,3	41,2	40,7	35,3
TOTALE	100,0	100,0	100,0	100,0	100,0	100,0	100,0	100,0	100,0	100,0	100,0
COMPOSIZIONE PERCENTUALE PER RIGA											
TIPO DI COMUNE											
- Comune capoluogo	0,3	0,2	9,2	0,2	4,6	44,1	4,1	2,9	2,1	32,3	100,0
- Altri comuni	0,4	0,3	12,2	0,3	8,4	43,3	4,6	3,2	1,6	25,8	100,0
TOTALE	0,4	0,3	11,1	0,2	7,0	43,6	4,4	3,1	1,8	28,1	100,0
AMPIEZZA DEMOGRAFICA (b)											
Fino a 1.000	-	-	-	-	-	-	-	-	-	-	-
Da 1.001 a 3.000	-	-	8,6	-	7,5	42,2	4,3	3,7	1,6	32,1	100,0
Da 3.001 a 5.000	0,2	0,2	13,6	0,3	7,6	44,1	4,8	3,4	1,8	24,1	100,0
Da 5.001 a 10.000	0,4	0,3	10,3	0,1	7,5	45,0	5,1	3,8	1,0	26,4	100,0
Da 10.001 a 20.000	0,6	0,4	11,4	0,2	9,2	42,6	4,7	3,6	1,8	25,4	100,0
Da 20.001 a 50.000	0,3	0,2	13,2	0,4	8,2	43,2	4,3	2,7	1,8	25,7	100,0
50.001 e più	0,3	0,2	9,2	0,2	4,6	44,1	4,1	2,9	2,1	32,3	100,0
TOTALE	0,4	0,3	11,1	0,2	7,0	43,6	4,4	3,1	1,8	28,1	100,0

(a) Comprende: attività dei servizi connesse all'agricoltura e zootecnia non rientranti nel campo di osservazione del censimento dell'agricoltura; caccia e cattura di animali per allevamento e ripopolamento di selvaggina e servizi connessi; aziende di utilizzazione di foreste e di boschi, consorzi di forestazione e rimboschimento e servizi connessi; pesca, piscicoltura e servizi connessi

(b) Cfr: Istat "13 Censimento generale della popolazione - 20 ottobre 1991 - Popolazione legale", 1993

Tavola 2.7 - Addetti alle unità locali per settore di attività economica, tipo e ampiezza demografica dei comuni

TIPO E AMPIEZZA DEMOGRAFICA DEI COMUNI	SETTORI DI ATTIVITÀ ECONOMICA										
	Agricoltura e pesca (a)	Industria estrattiva	Industria manifatturiera	Energia, gas e acqua	Costruzioni	Commercio e riparazioni	Alberghi e pubblici esercizi	Trasporti e comunicazioni	Credito e assicurazioni	Servizi e Amministrazione pubblica	Totale
DATI ASSOLUTI											
TIPO DI COMUNE											
- Comune capoluogo	570	159	31.391	492	3.718	10.338	1.236	4.716	1.422	21.082	75.124
- Altri comuni	313	249	10.297	340	4.705	13.543	1.964	2.075	1.050	20.424	54.960
TOTALE	883	408	41.688	832	8.423	23.881	3.200	6.791	2.472	41.506	130.084
AMPIEZZA DEMOGRAFICA (b)											
Fino a 1.000	-	-	-	-	-	-	-	-	-	-	-
Da 1.001 a 3.000	-	-	60	-	30	105	14	15	3	170	397
Da 3.001 a 5.000	2	17	293	3	63	409	58	44	21	430	1.340
Da 5.001 a 10.000	38	35	1.004	19	614	1.874	347	298	88	2.713	7.030
Da 10.001 a 20.000	202	108	2.150	49	1.524	4.239	620	635	370	6.707	16.604
Da 20.001 a 50.000	71	89	6.790	269	2.474	6.916	925	1.083	568	10.404	29.589
50.001 e più	570	159	31.391	492	3.718	10.338	1.236	4.716	1.422	21.082	75.124
TOTALE	883	408	41.688	832	8.423	23.881	3.200	6.791	2.472	41.506	130.084
COMPOSIZIONE PERCENTUALE PER COLONNA											
TIPO DI COMUNE											
- Comune capoluogo	64,6	39,0	75,3	59,1	44,1	43,3	38,6	69,4	57,5	50,8	57,8
- Altri comuni	35,4	61,0	24,7	40,9	55,9	56,7	61,4	30,6	42,5	49,2	42,2
TOTALE	100,0	100,0	100,0	100,0	100,0	100,0	100,0	100,0	100,0	100,0	100,0
AMPIEZZA DEMOGRAFICA (b)											
Fino a 1.000	-	-	-	-	-	-	-	-	-	-	-
Da 1.001 a 3.000	-	-	0,1	-	0,4	0,4	0,4	0,2	0,1	0,4	0,3
Da 3.001 a 5.000	0,2	4,2	0,7	0,4	0,7	1,7	1,8	0,6	0,8	1,0	1,0
Da 5.001 a 10.000	4,3	8,6	2,4	2,3	7,3	7,8	10,8	4,4	3,6	6,5	5,4
Da 10.001 a 20.000	22,9	26,5	5,2	5,9	18,1	17,8	19,4	9,4	15,0	16,2	12,8
Da 20.001 a 50.000	8,0	21,8	16,3	32,3	29,4	29,0	28,9	15,9	23,0	25,1	22,7
50.001 e più	64,6	39,0	75,3	59,1	44,1	43,3	38,6	69,4	57,5	50,8	57,8
TOTALE	100,0	100,0	100,0	100,0	100,0	100,0	100,0	100,0	100,0	100,0	100,0
COMPOSIZIONE PERCENTUALE PER RIGA											
TIPO DI COMUNE											
- Comune capoluogo	0,8	0,2	41,8	0,7	4,9	13,8	1,6	6,3	1,9	28,1	100,0
- Altri comuni	0,6	0,5	18,7	0,6	8,6	24,6	3,6	3,8	1,9	37,2	100,0
TOTALE	0,7	0,3	32,0	0,6	6,5	18,4	2,5	5,2	1,9	31,9	100,0
AMPIEZZA DEMOGRAFICA (b)											
Fino a 1.000	-	-	-	-	-	-	-	-	-	-	-
Da 1.001 a 3.000	-	-	15,1	-	7,6	26,4	3,5	3,8	0,8	42,8	100,0
Da 3.001 a 5.000	0,1	1,3	21,9	0,2	4,7	30,5	4,3	3,3	1,6	32,1	100,0
Da 5.001 a 10.000	0,5	0,5	14,3	0,3	8,7	26,7	4,9	4,2	1,3	38,6	100,0
Da 10.001 a 20.000	1,2	0,7	12,9	0,3	9,2	25,5	3,7	3,8	2,2	40,4	100,0
Da 20.001 a 50.000	0,2	0,3	22,9	0,9	8,4	23,4	3,1	3,7	1,9	35,2	100,0
50.001 e più	0,8	0,2	41,8	0,7	4,9	13,8	1,6	6,3	1,9	28,1	100,0
TOTALE	0,7	0,3	32,0	0,6	6,5	18,4	2,5	5,2	1,9	31,9	100,0

(a) Comprende: attività dei servizi connesse all'agricoltura e zootecnia non rientranti nel campo di osservazione del censimento dell'agricoltura; caccia e cattura di animali per allevamento e ripopolamento di selvaggina e servizi connessi; aziende di utilizzazione di foreste e di boschi, consorzi di forestazione e rimboschimento e servizi connessi; pesca, piscicoltura e servizi connessi

(b) Cfr: Istat "13 Censimento generale della popolazione - 20 ottobre 1991 - Popolazione legale", 1993

Parte seconda
Taranto nel dettaglio

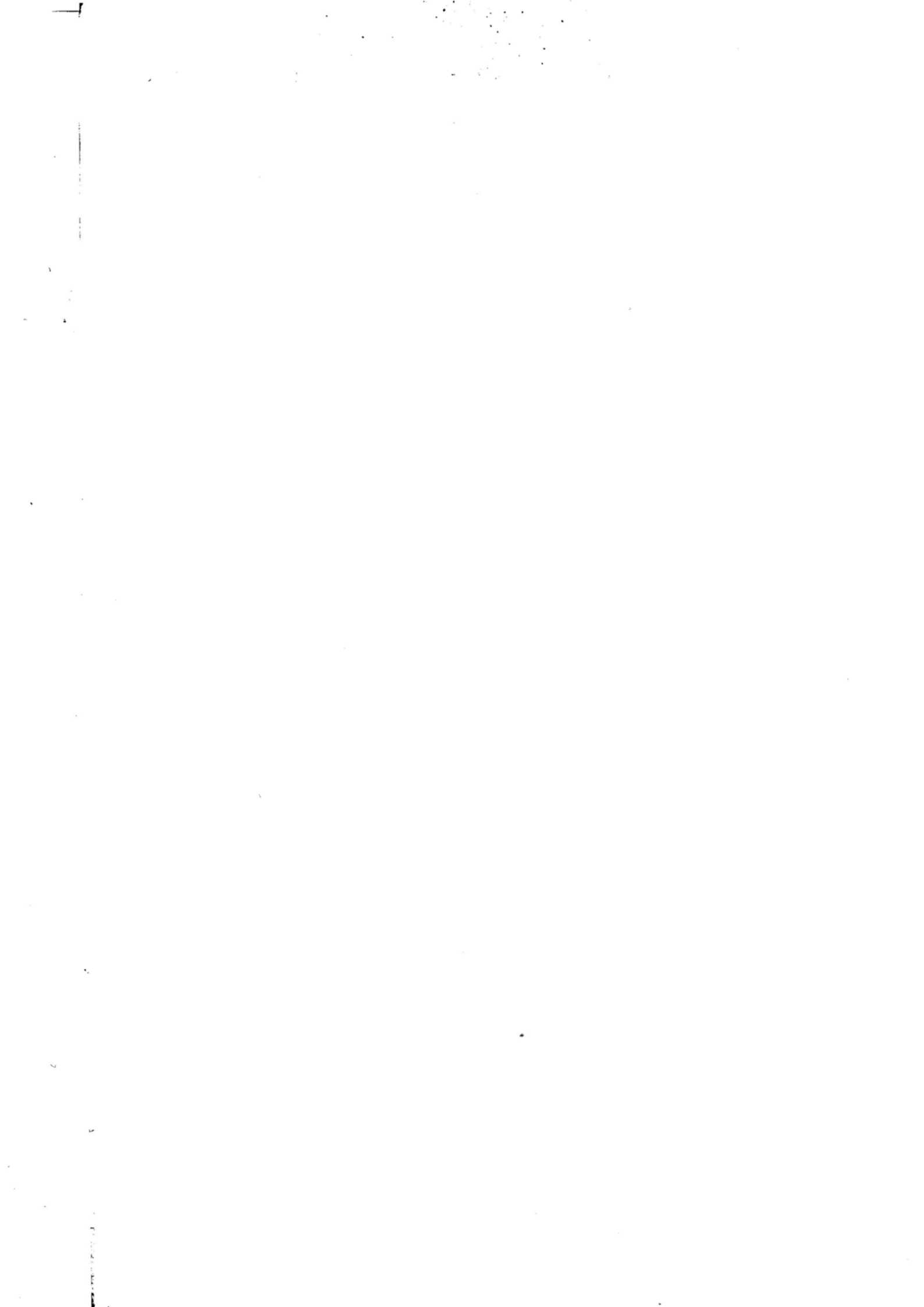

CAPITOLO 3 - DATI PROVINCIALI

Le imprese

Tavola 3.1 - Imprese e addetti secondo la forma giuridica per sezione, sottosezione, divisione e gruppo di attività economica, classe di addetti e tipo di comune

ATTIVITÀ ECONOMICHE CLASSI DI ADDETTI TIPO DI COMUNE	IMPRESE INDIVIDUALI		SOCIETÀ		AZIENDE MUNICIPALIZ- ZATE, PROVINCIALIZZATE, REGIONALIZZATE		ALTRE FORME		TOTALE	
	N.	Addetti	N.	Addetti	N.	Addetti	N.	Addetti	N.	Addetti
A AGRICOLTURA, CACCIA E SILVICOLTURA	42	84	17	120	-	-	-	-	59	204
01	42	84	17	120	-	-	-	-	59	204
01.1	3	5	2	13	-	-	-	-	5	18
01.2	6	12	2	7	-	-	-	-	8	19
01.4	33	67	13	100	-	-	-	-	46	167
01.5	-	-	-	-	-	-	-	-	-	-
02	-	-	-	-	-	-	-	-	-	-
02.0	-	-	-	-	-	-	-	-	-	-
B PESCA, PISCICOLTURA E SERVIZI CONNESSI	2	8	14	464	-	-	1	5	17	477
05	2	8	14	464	-	-	1	5	17	477
05.0	2	8	14	464	-	-	1	5	17	477
C ESTRAZIONE DI MINERALI	33	139	22	263	-	-	-	-	55	402
CA ESTRAZIONE DI MINERALI ENERGETICI	-	-	-	-	-	-	-	-	-	-
10	-	-	-	-	-	-	-	-	-	-
10.1	-	-	-	-	-	-	-	-	-	-
10.2	-	-	-	-	-	-	-	-	-	-
10.3	-	-	-	-	-	-	-	-	-	-
11	-	-	-	-	-	-	-	-	-	-
11.1	-	-	-	-	-	-	-	-	-	-
11.2	-	-	-	-	-	-	-	-	-	-
12	-	-	-	-	-	-	-	-	-	-
12.0	-	-	-	-	-	-	-	-	-	-
CB ESTRAZIONE DI MINERALI NON ENERGETICI	33	139	22	263	-	-	-	-	55	402
13	-	-	-	-	-	-	-	-	-	-
13.1	-	-	-	-	-	-	-	-	-	-
13.2	-	-	-	-	-	-	-	-	-	-
14	33	139	22	263	-	-	-	-	55	402
14.1	30	130	14	160	-	-	-	-	44	290
14.2	1	5	7	96	-	-	-	-	8	101
14.3	-	-	-	-	-	-	-	-	-	-
14.4	-	-	-	-	-	-	-	-	-	-
14.5	2	4	1	7	-	-	-	-	3	11
D ATTIVITÀ MANIFATTURIERE	2.203	6.481	678	11.715	-	-	1	3	2.882	18.199
DA INDUSTRIE ALIMENTARI, DELLE BEVANDE E DEL TABACCO	398	1.228	140	961	-	-	-	-	538	2.189
15	398	1.228	140	961	-	-	-	-	538	2.189
15.1	1	1	4	48	-	-	-	-	5	49
15.2	-	-	1	17	-	-	-	-	1	17
15.3	1	4	3	27	-	-	-	-	4	31
15.4	67	151	31	142	-	-	-	-	98	293
15.5	39	184	17	170	-	-	-	-	56	354
15.6	13	14	-	-	-	-	-	-	13	14
15.7	-	-	-	-	-	-	-	-	-	-
15.8	259	816	46	225	-	-	-	-	305	1.041
15.9	18	58	38	332	-	-	-	-	56	390
16	-	-	-	-	-	-	-	-	-	-
16.0	-	-	-	-	-	-	-	-	-	-
DB INDUSTRIE TESSILI E DELL'ABBIGLIAMENTO	330	2.105	85	1.395	-	-	-	-	415	3.500
17	35	70	7	54	-	-	-	-	42	124
17.1	-	-	-	-	-	-	-	-	-	-
17.2	-	-	1	13	-	-	-	-	1	13
17.3	-	-	-	-	-	-	-	-	-	-
17.4	10	16	4	19	-	-	-	-	14	35
17.5	9	17	1	5	-	-	-	-	10	22
17.6	9	9	-	-	-	-	-	-	9	9
17.7	7	28	1	17	-	-	-	-	8	45
18	295	2.035	78	1.341	-	-	-	-	373	3.376
18.1	5	8	1	11	-	-	-	-	6	19
18.2	276	1.996	74	1.308	-	-	-	-	350	3.304
18.3	14	31	3	22	-	-	-	-	17	53
DC INDUSTRIE CONCIARIE, FABBRICAZIONE DI PRODOTTI IN CUOIO, PELLE E SIMILARI	18	96	5	19	-	-	-	-	23	115
19	18	96	5	19	-	-	-	-	23	115
19.1	2	6	1	1	-	-	-	-	3	7
19.2	15	68	2	15	-	-	-	-	17	83
19.3	1	22	2	3	-	-	-	-	3	25
DD INDUSTRIA DEL LEGNO E DEI PRODOTTI IN LEGNO	399	644	33	179	-	-	-	-	432	823
20	399	644	33	179	-	-	-	-	432	823
20.1	7	9	1	9	-	-	-	-	8	18
20.2	-	-	1	7	-	-	-	-	1	7
20.3	332	544	29	149	-	-	-	-	361	693
20.4	2	3	1	2	-	-	-	-	3	5
20.5	58	88	1	12	-	-	-	-	59	100

Tavola 3.1 segue - Imprese e addetti secondo la forma giuridica per sezione, sottosezione, divisione e gruppo di attività economica, classe di addetti e tipo di comune

ATTIVITÀ ECONOMICHE CLASSI DI ADDETTI TIPO DI COMUNE	IMPRESE INDIVIDUALI		SOCIETÀ		AZIENDE MUNICIPALIZ- ZATE, PROVINCIALIZZATE, REGIONALIZZATE		ALTRE FORME		TOTALE	
	N.	Addetti	N.	Addetti	N.	Addetti	N.	Addetti	N.	Addetti
DE FABBRICAZIONE DELLA PASTA-CARTA, DELLA CARTA E DEI PRODOTTI DI CARTA; STAMPA ED EDITORIA	87	212	33	274	-	-	-	-	120	486
21	8	20	6	57	-	-	-	-	14	77
21.1	-	-	-	-	-	-	-	-	-	-
21.2	8	20	6	57	-	-	-	-	14	77
22	79	192	27	217	-	-	-	-	106	409
22.1	4	7	8	79	-	-	-	-	12	86
22.2	75	185	17	131	-	-	-	-	92	316
22.3	-	-	2	7	-	-	-	-	2	7
DF FABBRICAZIONE DI COKE, RAFFINERIE DI PETROLIO, TRATTAMENTO DEI COMBUSTIBILI NUCLEARI	2	5	2	46	-	-	-	-	4	51
23	2	5	2	46	-	-	-	-	4	51
23.1	-	-	-	-	-	-	-	-	-	-
23.2	2	5	2	46	-	-	-	-	4	51
23.3	-	-	-	-	-	-	-	-	-	-
DG FABBRICAZIONE DI PRODOTTI CHIMICI E DI FIBRE SINTETICHE E ARTIFICIALI	10	20	6	83	-	-	-	-	16	103
24	10	20	6	83	-	-	-	-	16	103
24.1	6	7	1	28	-	-	-	-	7	35
24.2	-	-	-	-	-	-	-	-	-	-
24.3	-	-	1	17	-	-	-	-	1	17
24.4	-	-	1	3	-	-	-	-	1	3
24.5	2	6	1	3	-	-	-	-	3	9
24.6	2	7	2	32	-	-	-	-	4	39
24.7	-	-	-	-	-	-	-	-	-	-
DH FABBRICAZIONE DI ARTICOLI IN GOMMA E MATERIE PLASTICHE	43	96	13	122	-	-	-	-	56	218
25	43	96	13	122	-	-	-	-	56	218
25.1	11	14	1	11	-	-	-	-	12	25
25.2	32	82	12	111	-	-	-	-	44	193
DI FABBRICAZIONE DI PRODOTTI DELLA LAVORAZIONE DI MINERALI NON METALLIFERI	170	481	70	595	-	-	-	-	240	1.076
26	170	481	70	595	-	-	-	-	240	1.076
26.1	21	49	6	43	-	-	-	-	27	92
26.2	53	103	17	124	-	-	-	-	70	227
26.3	-	-	-	-	-	-	-	-	-	-
26.4	1	5	2	18	-	-	-	-	3	23
26.5	17	30	4	42	-	-	-	-	21	72
26.6	26	174	25	294	-	-	-	-	51	468
26.7	52	120	15	68	-	-	-	-	67	188
26.8	-	-	1	6	-	-	-	-	1	6
DJ PRODUZIONE DI METALLO E FABBRICAZIONE DI PRODOTTI IN METALLO	334	815	139	5.302	-	-	-	-	473	6.117
27	2	6	3	1.421	-	-	-	-	5	1.427
27.1	-	-	1	1.397	-	-	-	-	1	1.397
27.2	1	1	-	-	-	-	-	-	1	1
27.3	-	-	-	-	-	-	-	-	-	-
27.4	-	-	1	8	-	-	-	-	1	8
27.5	1	5	1	16	-	-	-	-	2	21
28	332	809	136	3.881	-	-	-	-	468	4.690
28.1	169	464	88	3.058	-	-	-	-	257	3.522
28.2	-	-	2	24	-	-	-	-	2	24
28.3	-	-	-	-	-	-	-	-	-	-
28.4	2	25	1	7	-	-	-	-	3	32
28.5	23	57	22	654	-	-	-	-	45	711
28.6	2	11	-	-	-	-	-	-	2	11
28.7	136	252	23	138	-	-	-	-	159	390
DK FABBRICAZIONE DI MACCHINE ED APPARECCHI MECCANICI, COMPRESI L'INSTALLAZIONE, IL MONTAGGIO, LA RIPARAZIONE E LA MANUTENZIONE	55	170	35	1.681	-	-	-	-	90	1.851
29	55	170	35	1.681	-	-	-	-	90	1.851
29.1	5	16	3	51	-	-	-	-	8	67
29.2	27	97	19	666	-	-	-	-	46	763
29.3	13	32	5	11	-	-	-	-	18	43
29.4	1	2	2	21	-	-	-	-	3	23
29.5	9	23	6	932	-	-	-	-	15	955
29.6	-	-	-	-	-	-	-	-	-	-
29.7	-	-	-	-	-	-	-	-	-	-

Tavola 3.1 segue - Imprese e addetti secondo la forma giuridica per sezione, sottosezione, divisione e gruppo di attività economica, classe di addetti e tipo di comune

ATTIVITÀ ECONOMICHE CLASSI DI ADDETTI TIPO DI COMUNE	IMPRESE INDIVIDUALI		SOCIETÀ		AZIENDE MUNICIPALIZ- ZATE, PROVINCIALIZZATE, REGIONALIZZATE		ALTRE FORME		TOTALE	
	N.	Addetti	N.	Addetti	N.	Addetti	N.	Addetti	N.	Addetti
DL FABBRICAZIONE DI MACCHINE ELET- TRICHE E DI APPARECCHIATURE ELETTRICHE ED OTTICHE	214	323	64	514	-	-	-	-	278	837
30	1	4	3	53	-	-	-	-	4	57
30.0	1	4	3	53	-	-	-	-	4	57
31	22	52	33	365	-	-	-	-	55	417
31.1	2	3	6	113	-	-	-	-	8	116
31.2	1	1	6	72	-	-	-	-	7	73
31.3	-	-	-	-	-	-	-	-	-	-
31.4	-	-	-	-	-	-	-	-	-	-
31.5	9	14	4	21	-	-	-	-	13	35
31.6	10	34	17	159	-	-	-	-	27	193
32	64	91	6	23	-	-	-	-	70	114
32.1	-	-	-	-	-	-	-	-	-	-
32.2	63	90	6	23	-	-	-	-	69	113
32.3	1	1	-	-	-	-	-	-	1	1
33	127	176	22	73	-	-	-	-	149	249
33.1	113	157	19	45	-	-	-	-	132	202
33.2	1	1	1	20	-	-	-	-	2	21
33.3	-	-	1	6	-	-	-	-	1	6
33.4	13	18	1	2	-	-	-	-	14	20
33.5	-	-	-	-	-	-	-	-	-	-
DM FABBRICAZIONE DI MEZZI DI TRA- SPORTO	10	44	17	296	-	-	1	3	28	343
34	2	11	3	30	-	-	-	-	5	41
34.1	-	-	-	-	-	-	-	-	-	-
34.2	-	-	1	10	-	-	-	-	1	10
34.3	2	11	2	20	-	-	-	-	4	31
35	8	33	14	266	-	-	1	3	23	302
35.1	8	33	14	266	-	-	1	3	23	302
35.2	-	-	-	-	-	-	-	-	-	-
35.3	-	-	-	-	-	-	-	-	-	-
35.4	-	-	-	-	-	-	-	-	-	-
35.5	-	-	-	-	-	-	-	-	-	-
DN ALTRE INDUSTRIE MANIFATTURIERE	133	242	36	248	-	-	-	-	169	490
36	127	236	33	227	-	-	-	-	160	463
36.1	84	169	25	188	-	-	-	-	109	357
36.2	29	47	5	27	-	-	-	-	34	74
36.3	-	-	-	-	-	-	-	-	-	-
36.4	-	-	-	-	-	-	-	-	-	-
36.5	2	2	-	-	-	-	-	-	2	2
36.6	12	18	3	12	-	-	-	-	15	30
37	6	6	3	21	-	-	-	-	9	27
37.1	6	6	1	5	-	-	-	-	7	11
37.2	-	-	2	16	-	-	-	-	2	16
E PRODUZIONE E DISTRIBUZIONE DI ENERGIA ELETTRICA, GAS E ACQUA	4	4	1	2	-	-	-	-	5	6
40	1	1	-	-	-	-	-	-	1	1
40.1	1	1	-	-	-	-	-	-	1	1
40.2	-	-	-	-	-	-	-	-	-	-
40.3	-	-	-	-	-	-	-	-	-	-
41	3	3	1	2	-	-	-	-	4	5
41.0	3	3	1	2	-	-	-	-	4	5
F COSTRUZIONI	1.263	3.299	422	3.733	-	-	6	52	1.691	7.084
45	1.263	3.299	422	3.733	-	-	6	52	1.691	7.084
45.1	79	162	14	150	-	-	-	-	93	312
45.2	527	1.692	280	2.340	-	-	5	46	812	4.078
45.3	282	786	93	1.093	-	-	1	6	376	1.885
45.4	375	659	34	144	-	-	-	-	409	803
45.5	-	-	1	6	-	-	-	-	1	6
G COMMERCIO ALL'INGROSSO E AL DETTAGLIO; RIPARAZIONE DI AUTO- VEICOLI, MOTOCICLI E DI BENI PERSO- NALI E PER LA CASA	10.324	16.894	1.260	6.167	1	14	-	-	11.585	23.075
50	1.474	2.604	191	1.007	-	-	-	-	1.665	3.611
50.1	69	162	53	462	-	-	-	-	122	624
50.2	1.069	1.749	85	331	-	-	-	-	1.154	2.080
50.3	86	194	22	114	-	-	-	-	108	308
50.4	76	123	7	23	-	-	-	-	83	146
50.5	174	376	24	77	-	-	-	-	198	453
51	626	1.319	338	1.903	-	-	-	-	964	3.222
51.1	294	422	52	153	-	-	-	-	346	575
51.2	37	64	11	46	-	-	-	-	48	110
51.3	133	487	109	797	-	-	-	-	242	1.284
51.4	81	153	73	392	-	-	-	-	154	545
51.5	53	132	59	364	-	-	-	-	112	496
51.6	26	57	32	146	-	-	-	-	58	203
51.7	2	4	2	5	-	-	-	-	4	9

Tavola 3.1 segue - Imprese e addetti secondo la forma giuridica per sezione, sottosezione, divisione e gruppo di attività economica, classe di addetti e tipo di comune

ATTIVITÀ ECONOMICHE CLASSI DI ADDETTI TIPO DI COMUNE	IMPRESE INDIVIDUALI		SOCIETÀ		AZIENDE MUNICIPALIZ- ZATE, PROVINCIALIZZATE, REGIONALIZZATE		ALTRE FORME		TOTALE	
	N.	Addetti	N.	Addetti	N.	Addetti	N.	Addetti	N.	Addetti
52	8.224	12.971	731	3.257	1	14	-	-	8.956	16.242
52.1	535	959	72	762	-	-	-	-	607	1.721
52.2	1.924	2.980	126	432	-	-	-	-	2.050	3.412
52.3	269	707	35	127	1	14	-	-	305	848
52.4	3.378	5.469	478	1.875	-	-	-	-	3.856	7.344
52.5	33	41	5	13	-	-	-	-	38	54
52.6	1.886	2.574	5	23	-	-	-	-	1.891	2.597
52.7	199	241	10	25	-	-	-	-	209	266
H ALBERGHI E RISTORANTI	988	2.165	137	675	-	-	1	2	1.126	2.842
55	988	2.165	137	675	-	-	1	2	1.126	2.842
55.1	23	122	19	166	-	-	1	2	43	290
55.2	10	19	9	62	-	-	-	-	19	81
55.3	348	904	56	258	-	-	-	-	404	1.162
55.4	603	1.115	51	183	-	-	-	-	654	1.298
55.5	4	5	2	6	-	-	-	-	6	11
I TRASPORTI, MAGAZZINAGGIO E CO- MUNICAZIONI	573	869	80	672	2	1.098	16	334	671	2.973
60	493	732	39	293	2	1.098	10	86	544	2.209
60.1	-	-	-	-	-	-	-	-	-	-
60.2	493	732	38	290	2	1.098	10	86	543	2.206
60.3	-	-	1	3	-	-	-	-	1	3
61	-	-	3	18	-	-	1	14	4	32
61.1	-	-	3	18	-	-	-	-	3	18
61.2	-	-	-	-	-	-	1	14	1	14
62	-	-	-	-	-	-	-	-	-	-
62.1	-	-	-	-	-	-	-	-	-	-
62.2	-	-	-	-	-	-	-	-	-	-
62.3	-	-	-	-	-	-	-	-	-	-
63	80	137	38	361	-	-	5	234	123	732
63.1	14	30	7	195	-	-	3	227	24	452
63.2	52	79	13	83	-	-	-	-	65	162
63.3	6	9	11	42	-	-	1	5	18	56
63.4	8	19	7	41	-	-	1	2	16	62
64	-	-	-	-	-	-	-	-	-	-
64.1	-	-	-	-	-	-	-	-	-	-
64.2	-	-	-	-	-	-	-	-	-	-
J INTERMEDIAZIONE MONETARIA E FI- NANZIARIA	247	442	100	837	-	-	5	11	352	1.290
65	1	1	39	615	-	-	-	-	40	616
65.1	-	-	7	440	-	-	-	-	7	440
65.2	1	1	32	175	-	-	-	-	33	176
66	-	-	-	-	-	-	-	-	-	-
66.0	-	-	-	-	-	-	-	-	-	-
67	246	441	61	222	-	-	5	11	312	674
67.1	5	9	6	11	-	-	-	-	11	20
67.2	241	432	55	211	-	-	5	11	301	654
K ATTIVITÀ IMMOBILIARI, NOLEGGIO, IN- FORMATICA, RICERCA, ALTRE ATTI- VITÀ PROFESSIONALI ED IMPRENDI- TORIALI	2.302	3.396	361	3.355	-	-	42	170	2.705	6.921
70	47	66	45	130	-	-	-	-	92	196
70.1	2	2	4	28	-	-	-	-	6	30
70.2	4	4	7	39	-	-	-	-	11	43
70.3	41	60	34	63	-	-	-	-	75	123
71	31	55	5	25	-	-	-	-	36	80
71.1	4	5	-	-	-	-	-	-	4	5
71.2	-	-	-	-	-	-	-	-	-	-
71.3	2	13	2	15	-	-	-	-	4	28
71.4	25	37	3	10	-	-	-	-	28	47
72	60	98	75	423	-	-	-	-	135	521
72.1	1	1	4	26	-	-	-	-	5	27
72.2	13	21	27	190	-	-	-	-	40	211
72.3	40	67	40	182	-	-	-	-	80	249
72.4	1	1	1	9	-	-	-	-	2	10
72.5	5	8	2	11	-	-	-	-	7	19
72.6	-	-	1	5	-	-	-	-	1	5
73	14	18	3	15	-	-	1	23	18	56
73.1	8	12	2	13	-	-	1	23	11	48
73.2	6	6	1	2	-	-	-	-	7	8
74	2.150	3.159	233	2.762	-	-	41	147	2.424	6.068
74.1	1.131	1.617	67	268	-	-	25	92	1.223	1.977
74.2	707	815	37	239	-	-	12	31	756	1.085
74.3	2	2	3	15	-	-	1	1	6	18
74.4	22	31	21	71	-	-	-	-	43	102
74.5	1	1	-	-	-	-	-	-	1	1
74.6	14	174	15	316	-	-	2	22	31	512
74.7	38	164	44	1.581	-	-	-	-	82	1.745
74.8	235	355	46	272	-	-	1	1	282	628
M ISTRUZIONE	102	291	39	230	-	-	6	38	147	559
80	102	291	39	230	-	-	6	38	147	559
80.1	31	111	12	67	-	-	5	27	48	205
80.2	10	50	10	90	-	-	-	-	20	140
80.3	-	-	3	6	-	-	-	-	3	6
80.4	61	130	14	67	-	-	1	11	76	208

Tavola 3.1 segue - Imprese e addetti secondo la forma giuridica per sezione, sottosezione, divisione e gruppo di attività economica, classe di addetti e tipo di comune

ATTIVITÀ ECONOMICHE CLASSI DI ADDETTI TIPO DI COMUNE	IMPRESE INDIVIDUALI		SOCIETÀ		AZIENDE MUNICIPALIZ- ZATE, PROVINCIALIZZATE, REGIONALIZZATE		ALTRE FORME		TOTALE	
	N.	Addetti	N.	Addetti	N.	Addetti	N.	Addetti	N.	Addetti
N SANITÀ E ALTRI SERVIZI SOCIALI	1.038	1.497	79	1.658	-	-	13	47	1.130	3.202
85	1.038	1.497	79	1.658	-	-	13	47	1.130	3.202
85.1	1.019	1.476	65	1.537	-	-	12	44	1.096	3.057
85.2	16	18	-	-	-	-	-	-	16	18
85.3	3	3	14	121	-	-	1	3	18	127
O ALTRI SERVIZI PUBBLICI, SOCIALI E PERSONALI	1.471	2.131	143	790	1	542	27	81	1.642	3.544
90	17	48	11	122	1	542	-	-	29	712
90.0	17	48	11	122	1	542	-	-	29	712
92	293	444	81	393	-	-	21	45	395	882
92.1	5	10	3	14	-	-	-	-	8	24
92.2	18	27	27	113	-	-	2	8	47	148
92.3	182	264	16	78	-	-	12	25	210	367
92.4	1	1	-	-	-	-	1	1	2	2
92.5	-	-	2	8	-	-	-	-	2	8
92.6	56	83	25	114	-	-	5	8	86	205
92.7	31	59	8	66	-	-	1	3	40	128
93	1.161	1.639	51	275	-	-	6	36	1.218	1.950
93.0	1.161	1.639	51	275	-	-	6	36	1.218	1.950
TOTALE	20.592	37.700	3.353	30.681	4	1.654	118	743	24.067	70.778
di cui imprese:										
- artigiane	5.779	11.551	538	2.513	-	-	8	28	6.325	14.092
- dell'industria in senso stretto (a)	2.240	6.624	701	11.980	-	-	1	3	2.942	18.607
- dei servizi	17.045	27.685	2.199	14.384	4	1.654	110	683	19.358	44.406
CLASSE DI ADDETTI										
1	13.527	13.527	372	372	-	-	22	22	13.921	13.921
2	3.831	7.662	764	1.528	-	-	30	60	4.625	9.250
3 - 5	2.625	9.324	1.142	4.350	-	-	38	144	3.805	13.818
6 - 9	374	2.620	460	3.355	-	-	18	129	852	6.104
10 - 19	163	2.088	368	4.941	1	14	3	38	535	7.081
20 - 49	63	1.771	183	5.411	-	-	6	188	252	7.370
50 - 99	8	572	37	2.415	-	-	-	-	45	2.987
100 - 199	1	136	15	2.172	-	-	1	162	17	2.470
200 - 499	-	-	7	2.213	1	428	-	-	8	2.641
500 - 999	-	-	4	2.527	2	1.212	-	-	6	3.739
1.000 e più	-	-	1	1.397	-	-	-	-	1	1.397
TOTALE	20.592	37.700	3.353	30.681	4	1.654	118	743	24.067	70.778
TIPO DI COMUNE										
- Comune capoluogo	6.670	12.786	1.653	18.849	4	1.654	69	594	8.396	33.883
- Altri comuni	13.922	24.914	1.700	11.832	-	-	49	149	15.671	36.895
TOTALE	20.592	37.700	3.353	30.681	4	1.654	118	743	24.067	70.778

(a) Comprende le sezioni di attività: C - Estrazione di minerali; D - Attività manifatturiere; E - Produzione e distribuzione di energia elettrica, gas e acqua

Tavola 3.2 - Società e addetti secondo la forma giuridica per sezione, sottosezione, divisione e gruppo di attività economica, classe di addetti e tipo di comune

ATTIVITÀ ECONOMICHE CLASSI DI ADDETTI TIPO DI COMUNE		SOCIETÀ											
		PER AZIONI		COOPERATIVE		IN ACCOMANDITA		A RESPONSABILITÀ LI- MITATA		IN NOME COLLETTIVO		SEMPLICI O DI FATTO	
		N.	Addetti	N.	Addetti	N.	Addetti	N.	Addetti	N.	Addetti	N.	Addetti
A	AGRICOLTURA, CACCIA E SILVICOLTURA	1	3	7	90	1	2	5	17	2	5	1	3
01		1	3	7	90	1	2	5	17	2	5	1	3
01.1		-	-	2	13	-	-	-	-	-	-	-	-
01.2		-	-	-	-	-	-	1	4	-	-	1	3
01.4		1	3	5	77	1	2	4	13	2	5	-	-
01.5		-	-	-	-	-	-	-	-	-	-	-	-
02		-	-	-	-	-	-	-	-	-	-	-	-
02.0		-	-	-	-	-	-	-	-	-	-	-	-
B	PESCA, PISCICOLTURA E SERVIZI CONNESSI	2	12	10	393	-	-	2	59	-	-	-	-
05		2	12	10	393	-	-	2	59	-	-	-	-
05.0		2	12	10	393	-	-	2	59	-	-	-	-
C	ESTRAZIONE DI MINERALI	-	-	1	7	-	-	13	187	4	53	4	16
CA	ESTRAZIONE DI MINERALI ENERGETICI	-	-	-	-	-	-	-	-	-	-	-	-
10		-	-	-	-	-	-	-	-	-	-	-	-
10.1		-	-	-	-	-	-	-	-	-	-	-	-
10.2		-	-	-	-	-	-	-	-	-	-	-	-
10.3		-	-	-	-	-	-	-	-	-	-	-	-
11		-	-	-	-	-	-	-	-	-	-	-	-
11.1		-	-	-	-	-	-	-	-	-	-	-	-
11.2		-	-	-	-	-	-	-	-	-	-	-	-
12		-	-	-	-	-	-	-	-	-	-	-	-
12.0		-	-	-	-	-	-	-	-	-	-	-	-
CB	ESTRAZIONE DI MINERALI NON ENERGETICI	-	-	1	7	-	-	13	187	4	53	4	16
13		-	-	-	-	-	-	-	-	-	-	-	-
13.1		-	-	-	-	-	-	-	-	-	-	-	-
13.2		-	-	-	-	-	-	-	-	-	-	-	-
14		-	-	1	7	-	-	13	187	4	53	4	16
14.1		-	-	-	-	-	-	8	127	2	17	4	16
14.2		-	-	-	-	-	-	5	60	2	36	-	-
14.3		-	-	-	-	-	-	-	-	-	-	-	-
14.4		-	-	-	-	-	-	-	-	-	-	-	-
14.5		-	-	1	7	-	-	-	-	-	-	-	-
D	ATTIVITÀ MANIFATTURIERE	29	4.096	62	585	29	209	249	4.967	185	1.300	124	558
DA	INDUSTRIE ALIMENTARI, DELLE BEVANDE E DEL TABACCO	5	168	43	357	3	10	25	174	37	155	27	97
15		5	168	43	357	3	10	25	174	37	155	27	97
15.1		1	29	2	14	-	-	1	5	-	-	-	-
15.2		1	17	-	-	-	-	-	-	-	-	-	-
15.3		-	-	3	27	-	-	-	-	-	-	-	-
15.4		1	31	16	61	-	-	8	35	1	2	5	13
15.5		1	44	1	55	-	-	3	16	8	36	4	19
15.6		-	-	-	-	-	-	-	-	-	-	-	-
15.7		-	-	-	-	-	-	-	-	-	-	-	-
15.8		-	-	-	-	1	1	5	68	25	102	15	54
15.9		1	47	21	200	2	9	8	50	3	15	3	11
16		-	-	-	-	-	-	-	-	-	-	-	-
16.0		-	-	-	-	-	-	-	-	-	-	-	-
DB	INDUSTRIE TESSILI E DELL'ABBIGLIAMENTO	1	24	3	56	5	26	40	839	24	298	12	152
17		-	-	-	-	1	17	3	26	3	11	-	-
17.1		-	-	-	-	-	-	-	-	-	-	-	-
17.2		-	-	-	-	-	-	1	13	-	-	-	-
17.3		-	-	-	-	-	-	-	-	-	-	-	-
17.4		-	-	-	-	-	-	1	8	3	11	-	-
17.5		-	-	-	-	-	-	1	5	-	-	-	-
17.6		-	-	-	-	-	-	-	-	-	-	-	-
17.7		-	-	-	-	1	17	-	-	-	-	-	-
18		1	24	3	56	4	9	37	813	21	287	12	152
18.1		-	-	-	-	-	-	1	11	-	-	-	-
18.2		1	24	3	56	4	9	35	794	20	282	11	143
18.3		-	-	-	-	-	-	1	8	1	5	1	9
DC	INDUSTRIE CONCIARIE, FABBRICAZIONE DI PRODOTTI IN CUOIO, PELLE E SIMILARI	-	-	-	-	-	-	4	18	1	1	-	-
19		-	-	-	-	-	-	4	18	1	1	-	-
19.1		-	-	-	-	-	-	1	1	-	-	-	-
19.2		-	-	-	-	-	-	1	14	1	1	-	-
19.3		-	-	-	-	-	-	2	3	-	-	-	-
DD	INDUSTRIA DEL LEGNO E DEI PRODOTTI IN LEGNO	-	-	1	4	-	-	5	66	10	52	17	57
20		-	-	1	4	-	-	5	66	10	52	17	57
20.1		-	-	-	-	-	-	1	9	-	-	-	-
20.2		-	-	-	-	-	-	1	7	-	-	-	-
20.3		-	-	1	4	-	-	3	50	8	38	17	57
20.4		-	-	-	-	-	-	-	-	1	2	-	-
20.5		-	-	-	-	-	-	-	-	1	12	-	-

Tavola 3.2 segue - Società e addetti secondo la forma giuridica per sezione, sottosezione, divisione e gruppo di attività economica, classe di addetti e tipo di comune

ATTIVITÀ ECONOMICHE CLASSI DI ADDETTI TIPO DI COMUNE		SOCIETÀ											
		PER AZIONI		COOPERATIVE		IN ACCOMANDITA		A RESPONSABILITÀ LI- MITATA		IN NOME COLLETTIVO		SEMPLICI O DI FATTO	
		N.	Addetti	N.	Addetti	N.	Addetti	N.	Addetti	N.	Addetti	N.	Addetti
DE	FABBRICAZIONE DELLA PASTA-CARTA, DELLA CARTA E DEI PRODOTTI DI CARTA; STAMPA ED EDITORIA	-	-	3	49	3	5	9	117	14	85	4	18
21		-	-	-	-	1	3	4	41	-	-	1	13
21.1		-	-	-	-	-	-	-	-	-	-	-	-
21.2		-	-	-	-	1	3	4	41	-	-	1	13
22		-	-	3	49	2	2	5	76	14	85	3	5
22.1		-	-	2	44	-	-	3	25	2	9	1	1
22.2		-	-	-	-	2	2	2	51	12	76	1	2
22.3		-	-	1	5	-	-	-	-	-	-	1	2
DF	FABBRICAZIONE DI COKE, RAFFINERIE DI PETROLIO, TRATTAMENTO DEI COMBUSTIBILI NUCLEARI	2	46	-	-	-	-	-	-	-	-	-	-
23		2	46	-	-	-	-	-	-	-	-	-	-
23.1		-	-	-	-	-	-	-	-	-	-	-	-
23.2		2	46	-	-	-	-	-	-	-	-	-	-
23.3		-	-	-	-	-	-	-	-	-	-	-	-
DG	FABBRICAZIONE DI PRODOTTI CHIMICI E DI FIBRE SINTETICHE E ARTIFICIALI	1	17	-	-	-	-	4	63	1	3	-	-
24		1	17	-	-	-	-	4	63	1	3	-	-
24.1		-	-	-	-	-	-	1	28	-	-	-	-
24.2		-	-	-	-	-	-	-	-	-	-	-	-
24.3		1	17	-	-	-	-	-	-	-	-	-	-
24.4		-	-	-	-	-	-	1	3	-	-	-	-
24.5		-	-	-	-	-	-	-	-	1	3	-	-
24.6		-	-	-	-	-	-	2	32	-	-	-	-
24.7		-	-	-	-	-	-	-	-	-	-	-	-
DH	FABBRICAZIONE DI ARTICOLI IN GOMMA E MATERIE PLASTICHE	-	-	-	-	1	14	9	92	1	12	2	4
25		-	-	-	-	1	14	9	92	1	12	2	4
25.1		-	-	-	-	-	-	1	11	-	-	-	-
25.2		-	-	-	-	1	14	8	81	1	12	2	4
DI	FABBRICAZIONE DI PRODOTTI DELLA LAVORAZIONE DI MINERALI NON METALLIFERI	1	66	3	11	2	24	28	282	20	162	16	50
26		1	66	3	11	2	24	28	282	20	162	16	50
26.1		-	-	-	-	-	-	1	3	4	38	1	2
26.2		-	-	3	11	1	11	5	38	1	39	7	25
26.3		-	-	-	-	-	-	-	-	-	-	-	-
26.4		-	-	-	-	-	-	1	16	-	-	1	2
26.5		-	-	-	-	-	-	2	37	2	5	-	-
26.6		1	66	-	-	1	13	15	162	7	51	1	2
26.7		-	-	-	-	-	-	3	20	6	29	6	19
26.8		-	-	-	-	-	-	1	6	-	-	-	-
DJ	PRODUZIONE DI METALLO E FABBRICAZIONE DI PRODOTTI IN METALLO	9	2.216	6	86	4	47	64	2.656	32	184	24	113
27		1	1.397	-	-	-	-	2	24	-	-	-	-
27.1		1	1.397	-	-	-	-	-	-	-	-	-	-
27.2		-	-	-	-	-	-	-	-	-	-	-	-
27.3		-	-	-	-	-	-	-	-	-	-	-	-
27.4		-	-	-	-	-	-	1	8	-	-	-	-
27.5		-	-	-	-	-	-	1	16	-	-	-	-
28		8	819	6	86	4	47	62	2.632	32	184	24	113
28.1		7	789	4	36	1	1	38	2.008	25	141	13	83
28.2		-	-	-	-	-	-	2	24	-	-	-	-
28.3		-	-	-	-	-	-	-	-	-	-	-	-
28.4		-	-	-	-	-	-	1	7	-	-	-	-
28.5		1	30	1	43	2	39	14	513	3	26	1	3
28.6		-	-	-	-	-	-	-	-	-	-	-	-
28.7		-	-	1	7	1	7	7	80	4	17	10	27
DK	FABBRICAZIONE DI MACCHINE ED APPARECCHI MECCANICI, COMPRESI L'INSTALLAZIONE, IL MONTAGGIO, LA RIPARAZIONE E LA MANUTENZIONE	6	1.404	-	-	3	28	18	202	6	43	2	4
29		6	1.404	-	-	3	28	18	202	6	43	2	4
29.1		-	-	-	-	-	-	3	51	-	-	-	-
29.2		3	504	-	-	2	14	11	111	3	37	-	-
29.3		-	-	-	-	-	-	1	3	3	6	1	2
29.4		-	-	-	-	1	14	1	7	-	-	-	-
29.5		3	900	-	-	-	-	2	30	-	-	1	2
29.6		-	-	-	-	-	-	-	-	-	-	-	-
29.7		-	-	-	-	-	-	-	-	-	-	-	-

Tavola 3.2 segue - Società e addetti secondo la forma giuridica per sezione, sottosezione, divisione e gruppo di attività economica, classe di addetti e tipo di comune

ATTIVITÀ ECONOMICHE CLASSI DI ADDETTI TIPO DI COMUNE		SOCIETÀ											
		PER AZIONI		COOPERATIVE		IN ACCOMANDITA		A RESPONSABILITÀ LI- MITATA		IN NOME COLLETTIVO		SEMPLICI O DI FATTO	
		N.	Addetti	N.	Addetti	N.	Addetti	N.	Addetti	N.	Addetti	N.	Addetti
DL	FABBRICAZIONE DI MACCHINE ELETTRICHE E DI APPARECCHIATURE ELETTRICHE ED OTTICHE	2	115	-	-	5	39	22	189	18	121	17	50
30		1	42	-	-	1	2	1	9	-	-	-	-
30.0		1	42	-	-	1	2	1	9	-	-	-	-
31		1	73	-	-	4	37	19	154	7	87	2	14
31.1		1	73	-	-	-	-	1	3	3	29	1	8
31.2		-	-	-	-	2	28	4	44	-	-	-	-
31.3		-	-	-	-	-	-	-	-	-	-	-	-
31.4		-	-	-	-	-	-	-	-	-	-	-	-
31.5		-	-	-	-	1	8	1	2	2	11	-	-
31.6		-	-	-	-	1	1	13	105	2	47	1	6
32		-	-	-	-	-	-	-	-	4	15	2	8
32.1		-	-	-	-	-	-	-	-	-	-	-	-
32.2		-	-	-	-	-	-	-	-	4	15	2	8
32.3		-	-	-	-	-	-	-	-	-	-	-	-
33		-	-	-	-	-	-	2	26	7	19	13	28
33.1		-	-	-	-	-	-	-	-	6	17	13	28
33.2		-	-	-	-	-	-	1	20	-	-	-	-
33.3		-	-	-	-	-	-	1	6	-	-	-	-
33.4		-	-	-	-	-	-	-	-	1	2	-	-
33.5		-	-	-	-	-	-	-	-	-	-	-	-
DM	FABBRICAZIONE DI MEZZI DI TRASPORTO	2	40	-	-	1	11	9	162	5	83	-	-
34		-	-	-	-	1	11	2	19	-	-	-	-
34.1		-	-	-	-	-	-	-	-	-	-	-	-
34.2		-	-	-	-	-	-	1	10	-	-	-	-
34.3		-	-	-	-	1	11	1	9	-	-	-	-
35		2	40	-	-	-	-	7	143	5	83	-	-
35.1		2	40	-	-	-	-	7	143	5	83	-	-
35.2		-	-	-	-	-	-	-	-	-	-	-	-
35.3		-	-	-	-	-	-	-	-	-	-	-	-
35.4		-	-	-	-	-	-	-	-	-	-	-	-
35.5		-	-	-	-	-	-	-	-	-	-	-	-
DN	ALTRE INDUSTRIE MANIFATTURIERE	-	-	3	22	2	5	12	107	16	101	3	13
36		-	-	3	22	2	5	10	95	16	101	2	4
36.1		-	-	2	19	1	3	7	75	14	89	1	2
36.2		-	-	1	3	-	-	2	12	2	12	-	-
36.3		-	-	-	-	-	-	-	-	-	-	-	-
36.4		-	-	-	-	-	-	-	-	-	-	-	-
36.5		-	-	-	-	-	-	-	-	-	-	-	-
36.6		-	-	-	-	1	2	1	8	-	-	1	2
37		-	-	-	-	-	-	2	12	-	-	1	9
37.1		-	-	-	-	-	-	1	5	-	-	-	-
37.2		-	-	-	-	-	-	1	7	-	-	1	9
E	PRODUZIONE E DISTRIBUZIONE DI ENERGIA ELETTRICA, GAS E ACQUA	-	-	-	-	-	-	-	-	1	2	-	-
40		-	-	-	-	-	-	-	-	-	-	-	-
40.1		-	-	-	-	-	-	-	-	-	-	-	-
40.2		-	-	-	-	-	-	-	-	-	-	-	-
40.3		-	-	-	-	-	-	-	-	-	-	-	-
41		-	-	-	-	-	-	-	-	1	2	-	-
41.0		-	-	-	-	-	-	-	-	1	2	-	-
F	COSTRUZIONI	10	380	55	435	20	98	170	1.914	118	703	49	203
45		10	380	55	435	20	98	170	1.914	118	703	49	203
45.1		-	-	1	13	1	2	3	86	6	30	3	19
45.2		9	324	45	364	14	69	125	1.104	65	386	22	93
45.3		1	56	4	17	3	22	39	715	36	243	10	40
45.4		-	-	5	41	2	5	3	9	11	44	13	45
45.5		-	-	-	-	-	-	-	-	-	-	1	6
G	COMMERCIO ALL'INGROSSO E AL DETTAGLIO; RIPARAZIONE DI AUTOVEICOLI, MOTOCICLI E DI BENI PERSONALI E PER LA CASA	3	228	60	362	182	683	402	2.504	426	1.782	187	608
50		1	21	4	24	12	29	46	452	67	309	61	172
50.1		1	21	3	22	6	13	29	326	8	67	6	13
50.2		-	-	-	-	-	-	5	42	41	167	39	122
50.3		-	-	1	2	4	9	5	50	10	48	2	5
50.4		-	-	-	-	1	1	1	10	2	6	3	6
50.5		-	-	-	-	1	6	6	24	6	21	11	26
51		1	10	30	223	59	209	147	937	85	376	16	148
51.1		-	-	4	15	19	58	14	49	12	24	3	7
51.2		-	-	3	16	3	9	-	-	4	15	1	6
51.3		-	-	9	110	12	60	47	355	34	149	7	123
51.4		-	-	6	49	14	45	31	196	19	97	3	5
51.5		1	10	6	25	6	18	33	225	11	79	2	7
51.6		-	-	2	8	5	19	21	109	4	10	-	-
51.7		-	-	-	-	-	-	1	3	1	2	-	-

Tavola 3.2 segue - Società e addetti secondo la forma giuridica per sezione, sottosezione, divisione e gruppo di attività economica, classe di addetti e tipo di comune

ATTIVITÀ ECONOMICHE CLASSI DI ADDETTI TIPO DI COMUNE	SOCIETÀ											
	PER AZIONI		COOPERATIVE		IN ACCOMANDITA		A RESPONSABILITÀ LI- MITATA		IN NOME COLLETTIVO		SEMPLICI O DI FATTO	
	N.	Addetti	N.	Addetti	N.	Addetti	N.	Addetti	N.	Addetti	N.	Addetti
52	1	197	26	115	111	445	209	1.115	274	1.097	110	288
52.1	1	197	2	13	9	75	21	237	35	234	4	6
52.2	-	-	9	46	19	80	15	81	47	134	36	91
52.3	-	-	1	3	6	21	7	30	15	44	6	29
52.4	-	-	13	47	75	261	162	755	168	661	60	151
52.5	-	-	-	-	-	-	3	7	2	6	-	-
52.6	-	-	1	6	2	8	1	5	1	4	-	-
52.7	-	-	-	-	-	-	-	-	6	14	4	11
H ALBERGHI E RISTORANTI	1	10	7	39	9	33	33	237	62	281	25	75
55	1	10	7	39	9	33	33	237	62	281	25	75
55.1	1	10	1	5	1	2	13	116	1	28	2	5
55.2	-	-	1	2	-	-	4	43	4	17	-	-
55.3	-	-	1	12	5	24	14	60	30	137	6	25
55.4	-	-	3	19	3	7	2	18	26	94	17	45
55.5	-	-	1	1	-	-	-	-	1	5	-	-
I TRASPORTI, MAGAZZINAG- GIO E COMUNICAZIONI	1	11	16	317	7	30	34	185	15	106	7	23
60	1	11	9	113	1	1	16	90	9	65	3	13
60.1	-	-	-	-	-	-	-	-	-	-	-	-
60.2	1	11	9	113	1	1	15	87	9	65	3	13
60.3	-	-	-	-	-	-	1	3	-	-	-	-
61	-	-	-	-	-	-	3	18	-	-	-	-
61.1	-	-	-	-	-	-	3	18	-	-	-	-
61.2	-	-	-	-	-	-	-	-	-	-	-	-
62	-	-	-	-	-	-	-	-	-	-	-	-
62.1	-	-	-	-	-	-	-	-	-	-	-	-
62.2	-	-	-	-	-	-	-	-	-	-	-	-
62.3	-	-	-	-	-	-	-	-	-	-	-	-
63	-	-	7	204	6	29	15	77	6	41	4	10
63.1	-	-	5	185	1	5	-	-	1	5	-	-
63.2	-	-	2	19	2	6	3	22	3	28	3	8
63.3	-	-	-	-	3	18	6	16	2	8	-	-
63.4	-	-	-	-	-	-	6	39	-	-	1	2
64	-	-	-	-	-	-	-	-	-	-	-	-
64.1	-	-	-	-	-	-	-	-	-	-	-	-
64.2	-	-	-	-	-	-	-	-	-	-	-	-
J INTERMEDIAZIONE MONE- TARIA E FINANZIARIA	8	40	13	550	23	63	23	64	23	74	10	46
65	6	19	13	550	2	5	16	39	-	-	2	2
65.1	-	-	7	440	-	-	-	-	-	-	-	-
65.2	6	19	6	110	2	5	16	39	-	-	2	2
66	-	-	-	-	-	-	-	-	-	-	-	-
66.0	-	-	-	-	-	-	-	-	-	-	-	-
67	2	21	-	-	21	58	7	25	23	74	8	44
67.1	-	-	-	-	1	1	-	-	4	9	1	1
67.2	2	21	-	-	20	57	7	25	19	65	7	43
K ATTIVITÀ IMMOBILIARI, NO- LEGGIO, INFORMATICA, RI- CERCA, ALTRE ATTIVITÀ PROFESSIONALI ED IM- PRENDITORIALI	7	211	64	878	50	168	129	1.711	62	234	49	153
70	-	-	2	53	4	5	36	66	3	6	-	-
70.1	-	-	1	22	1	2	2	4	-	-	-	-
70.2	-	-	1	31	-	-	5	6	1	2	-	-
70.3	-	-	-	-	3	3	29	56	2	4	-	-
71	-	-	-	-	-	-	3	21	1	2	1	2
71.1	-	-	-	-	-	-	-	-	-	-	-	-
71.2	-	-	-	-	-	-	-	-	-	-	-	-
71.3	-	-	-	-	-	-	2	15	-	-	-	-
71.4	-	-	-	-	-	-	1	6	1	2	1	2
72	1	69	7	36	21	62	26	184	14	50	6	22
72.1	-	-	1	8	1	1	1	15	-	-	1	2
72.2	1	69	2	7	5	20	14	79	5	15	-	-
72.3	-	-	2	7	15	41	10	81	8	33	5	20
72.4	-	-	1	9	-	-	-	-	-	-	-	-
72.5	-	-	-	-	-	-	1	9	1	2	-	-
72.6	-	-	1	5	-	-	-	-	-	-	-	-
73	1	10	-	-	1	3	-	-	-	-	1	2
73.1	1	10	-	-	1	3	-	-	-	-	-	-
73.2	-	-	-	-	-	-	-	-	-	-	1	2
74	5	132	55	789	24	98	64	1.440	44	176	41	127
74.1	3	18	9	43	11	29	17	91	13	47	14	40
74.2	1	51	-	-	2	6	18	131	5	17	11	34
74.3	-	-	-	-	-	-	2	11	1	4	-	-
74.4	-	-	3	7	5	22	7	27	5	11	1	4
74.5	-	-	-	-	-	-	-	-	-	-	-	-
74.6	-	-	6	43	2	29	7	244	-	-	-	-
74.7	-	-	23	621	1	6	10	895	7	49	3	10
74.8	1	63	14	75	3	6	3	41	13	48	12	39
M ISTRUZIONE	-	-	7	75	6	20	7	56	13	49	6	30
80	-	-	7	75	6	20	7	56	13	49	6	30
80.1	-	-	4	29	2	10	1	11	4	15	1	2
80.2	-	-	1	40	2	7	3	13	3	12	1	18
80.3	-	-	-	-	1	2	1	2	-	-	1	2
80.4	-	-	2	6	1	1	2	30	6	22	3	8

Tavola 3.2 segue - Società e addetti secondo la forma giuridica per sezione, sottosezione, divisione e gruppo di attività economica, classe di addetti e tipo di comune

ATTIVITÀ ECONOMICHE CLASSI DI ADDETTI TIPO DI COMUNE		SOCIETÀ											
		PER AZIONI		COOPERATIVE		IN ACCOMANDITA		A RESPONSABILITÀ LI- MITATA		IN NOME COLLETTIVO		SEMPLICI O DI FATTO	
		N.	Addetti	N.	Addetti	N.	Addetti	N.	Addetti	N.	Addetti	N.	Addetti
N	SANITÀ E ALTRI SERVIZI SOCIALI	-	-	16	137	4	9	31	1.263	14	210	14	39
85		-	-	16	137	4	9	31	1.263	14	210	14	39
85.1		-	-	4	19	3	8	31	1.263	14	210	13	37
85.2		-	-	-	-	-	-	-	-	-	-	-	-
85.3		-	-	12	118	1	1	-	-	-	-	1	2
O	ALTRI SERVIZI PUBBLICI, SOCIALI E PERSONALI	4	67	21	194	7	22	28	218	40	165	43	124
90		1	13	5	55	1	2	2	36	1	10	1	6
90.0		1	13	5	55	1	2	2	36	1	10	1	6
92		3	54	8	29	4	13	20	115	27	124	19	58
92.1		-	-	-	-	-	-	2	10	-	-	1	4
92.2		-	-	2	4	2	6	11	60	10	37	2	6
92.3		-	-	3	18	-	-	2	7	5	29	6	24
92.4		-	-	-	-	-	-	-	-	-	-	-	-
92.5		-	-	1	5	-	-	-	-	-	-	1	3
92.6		1	37	2	2	2	7	3	17	8	30	9	21
92.7		2	17	-	-	-	-	2	21	4	28	-	-
93		-	-	8	110	2	7	6	67	12	31	23	60
93.0		-	-	8	110	2	7	6	67	12	31	23	60
TOTALE		66	5.058	339	4.062	338	1.337	1.126	13.382	965	4.964	519	1.878
di cui imprese:													
- artigiane		-	-	44	379	-	-	-	-	286	1.365	208	769
- dell'industria in senso stretto (a)		29	4.096	63	592	29	209	262	5.154	190	1.355	128	574
- dei servizi		24	567	204	2.552	288	1.028	687	6.238	655	2.901	341	1.098
CLASSE DI ADDETTI													
1		3	3	49	49	60	60	136	136	70	70	54	54
2		3	6	35	70	84	168	144	288	288	576	210	420
3 - 5		5	18	92	377	140	516	330	1.283	383	1.462	192	694
6 - 9		9	64	67	513	30	212	183	1.333	128	934	43	299
10 - 19		14	180	53	687	19	256	198	2.663	68	938	16	217
20 - 49		14	458	32	993	5	125	104	3.007	25	741	3	87
50 - 99		10	674	5	310	-	-	20	1.321	2	110	-	-
100 - 199		3	522	4	500	-	-	6	910	1	133	1	107
200 - 499		3	1.183	2	563	-	-	2	467	-	-	-	-
500 - 999		1	553	-	-	-	-	3	1.974	-	-	-	-
1.000 e più		1	1.397	-	-	-	-	-	-	-	-	-	-
TOTALE		66	5.058	339	4.062	338	1.337	1.126	13.382	965	4.964	519	1.878
TIPO DI COMUNE													
- Comune capoluogo		57	4.716	117	1.990	206	849	667	8.385	399	2.211	207	698
- Altri comuni		9	342	222	2.072	132	488	459	4.997	566	2.753	312	1.180
TOTALE		66	5.058	339	4.062	338	1.337	1.126	13.382	965	4.964	519	1.878

(a) Comprende le sezioni di attività: C - Estrazione di minerali; D - Attività manifatturiere; E - Produzione e distribuzione di energia elettrica, gas e acqua

Tavola 3.3 - Imprese per classe di addetti, sezione, sottosezione, divisione, gruppo di attività economica e tipo di comune

ATTIVITÀ ECONOMICHE TIPO DI COMUNE		CLASSI DI ADDETTI											Totale	
		1	2	3 - 5	6 - 9	10 - 19	20 - 49	50 - 99	100 - 199	200 - 499	500 - 999	1.000 e più		
A	AGRICOLTURA, CACCIA E SILVICOLTURA	29	10	15	1	3	-	1	-	-	-	-	-	59
01		29	10	15	1	3	-	1	-	-	-	-	-	59
01.1		2	-	2	-	1	-	-	-	-	-	-	-	5
01.2		4	-	4	-	-	-	-	-	-	-	-	-	8
01.4		23	10	9	1	2	-	1	-	-	-	-	-	46
01.5		-	-	-	-	-	-	-	-	-	-	-	-	-
02		-	-	-	-	-	-	-	-	-	-	-	-	-
02.0		-	-	-	-	-	-	-	-	-	-	-	-	-
B	PESCA, PISCICOLTURA E SERVIZI CONNESSI	-	2	2	3	3	5	-	2	-	-	-	-	17
05		-	2	2	3	3	5	-	2	-	-	-	-	17
05.0		-	2	2	3	3	5	-	2	-	-	-	-	17
C	ESTRAZIONE DI MINERALI	14	4	13	10	11	2	1	-	-	-	-	-	55
CA	ESTRAZIONE DI MINERALI ENERGETICI	-	-	-	-	-	-	-	-	-	-	-	-	-
10		-	-	-	-	-	-	-	-	-	-	-	-	-
10.1		-	-	-	-	-	-	-	-	-	-	-	-	-
10.2		-	-	-	-	-	-	-	-	-	-	-	-	-
10.3		-	-	-	-	-	-	-	-	-	-	-	-	-
11		-	-	-	-	-	-	-	-	-	-	-	-	-
11.1		-	-	-	-	-	-	-	-	-	-	-	-	-
11.2		-	-	-	-	-	-	-	-	-	-	-	-	-
12		-	-	-	-	-	-	-	-	-	-	-	-	-
12.0		-	-	-	-	-	-	-	-	-	-	-	-	-
CB	ESTRAZIONE DI MINERALI NON ENERGETICI	14	4	13	10	11	2	1	-	-	-	-	-	55
13		-	-	-	-	-	-	-	-	-	-	-	-	-
13.1		-	-	-	-	-	-	-	-	-	-	-	-	-
13.2		-	-	-	-	-	-	-	-	-	-	-	-	-
14		14	4	13	10	11	2	1	-	-	-	-	-	55
14.1		13	3	10	9	7	1	1	-	-	-	-	-	44
14.2		-	1	2	-	4	1	-	-	-	-	-	-	8
14.3		-	-	-	-	-	-	-	-	-	-	-	-	-
14.4		-	-	-	-	-	-	-	-	-	-	-	-	-
14.5		1	-	1	1	-	-	-	-	-	-	-	-	3
D	ATTIVITÀ MANIFATTURIERE	1.277	454	605	228	173	111	22	4	5	2	1	1	2.882
DA	INDUSTRIE ALIMENTARI, DELLE BEVANDE E DEL TABACCO	126	108	204	71	19	9	1	-	-	-	-	-	538
15		126	108	204	71	19	9	1	-	-	-	-	-	538
15.1		1	-	2	1	-	1	-	-	-	-	-	-	5
15.2		-	-	-	-	1	-	-	-	-	-	-	-	1
15.3		-	-	1	2	1	-	-	-	-	-	-	-	4
15.4		40	24	22	10	-	2	-	-	-	-	-	-	98
15.5		7	7	23	12	5	1	1	-	-	-	-	-	56
15.6		12	1	-	-	-	-	-	-	-	-	-	-	13
15.7		-	-	-	-	-	-	-	-	-	-	-	-	-
15.8		59	69	137	35	3	2	-	-	-	-	-	-	305
15.9		7	7	19	11	9	3	-	-	-	-	-	-	56
16		-	-	-	-	-	-	-	-	-	-	-	-	-
16.0		-	-	-	-	-	-	-	-	-	-	-	-	-
DB	INDUSTRIE TESSILI E DELL'ABBIGLIAMENTO	171	51	69	26	43	44	10	1	-	-	-	-	415
17		25	3	8	4	2	-	-	-	-	-	-	-	42
17.1		-	-	-	-	-	-	-	-	-	-	-	-	-
17.2		-	-	-	-	1	-	-	-	-	-	-	-	1
17.3		-	-	-	-	-	-	-	-	-	-	-	-	-
17.4		6	2	5	1	-	-	-	-	-	-	-	-	14
17.5		7	-	3	-	-	-	-	-	-	-	-	-	10
17.6		9	-	-	-	-	-	-	-	-	-	-	-	9
17.7		3	1	-	3	1	-	-	-	-	-	-	-	8
18		146	48	61	22	41	44	10	1	-	-	-	-	373
18.1		3	1	1	-	1	-	-	-	-	-	-	-	6
18.2		137	41	58	20	39	44	10	1	-	-	-	-	350
18.3		6	6	2	2	1	-	-	-	-	-	-	-	17
DC	INDUSTRIE CONCIARIE, FABBRICAZIONE DI PRODOTTI IN CUOIO, PELLE E SIMILARI	10	4	3	2	3	1	-	-	-	-	-	-	23
19		10	4	3	2	3	1	-	-	-	-	-	-	23
19.1		2	-	1	-	-	-	-	-	-	-	-	-	3
19.2		7	3	2	2	3	-	-	-	-	-	-	-	17
19.3		1	1	-	-	-	1	-	-	-	-	-	-	3
DD	INDUSTRIA DEL LEGNO E DEI PRODOTTI IN LEGNO	304	58	48	15	5	2	-	-	-	-	-	-	432
20		304	58	48	15	5	2	-	-	-	-	-	-	432
20.1		6	-	1	1	-	-	-	-	-	-	-	-	8
20.2		-	-	-	1	-	-	-	-	-	-	-	-	1
20.3		249	50	45	12	3	2	-	-	-	-	-	-	361
20.4		1	2	-	-	-	-	-	-	-	-	-	-	3
20.5		48	6	2	1	2	-	-	-	-	-	-	-	59

Tavola 3.3 segue - Imprese per classe di addetti, sezione, sottosezione, divisione, gruppo di attività economica e tipo di comune

ATTIVITÀ ECONOMICHE TIPO DI COMUNE	CLASSI DI ADDETTI											Totale
	1	2	3 - 5	6 - 9	10 - 19	20 - 49	50 - 99	100 - 199	200 - 499	500 - 999	1.000 e più	
DE FABBRICAZIONE DELLA PASTA-CARTA, DELLA CARTA E DEI PRODOTTI DI CARTA; STAMPA ED EDITORIA	46	24	30	7	9	4	-	-	-	-	-	120
21	4	1	4	2	3	-	-	-	-	-	-	14
21.1	-	-	-	-	-	-	-	-	-	-	-	-
21.2	4	1	4	2	3	-	-	-	-	-	-	14
22	42	23	26	5	6	4	-	-	-	-	-	106
22.1	4	1	4	1	1	1	-	-	-	-	-	12
22.2	38	21	21	4	5	3	-	-	-	-	-	92
22.3	-	1	1	-	-	-	-	-	-	-	-	2
DF FABBRICAZIONE DI COKE, RAFFINERIE DI PETROLIO, TRATTAMENTO DEI COMBUSTIBILI NUCLEARI	1	-	1	-	1	1	-	-	-	-	-	4
23	1	-	1	-	1	1	-	-	-	-	-	4
23.1	-	-	-	-	-	-	-	-	-	-	-	-
23.2	1	-	1	-	1	1	-	-	-	-	-	4
23.3	-	-	-	-	-	-	-	-	-	-	-	-
DG FABBRICAZIONE DI PRODOTTI CHIMICI E DI FIBRE SINTETICHE E ARTIFICIALI	6	2	3	1	3	1	-	-	-	-	-	16
24	6	2	3	1	3	1	-	-	-	-	-	16
24.1	5	1	-	-	-	1	-	-	-	-	-	7
24.2	-	-	-	-	-	-	-	-	-	-	-	-
24.3	-	-	-	-	1	-	-	-	-	-	-	1
24.4	-	-	1	-	-	-	-	-	-	-	-	1
24.5	-	1	2	-	-	-	-	-	-	-	-	3
24.6	1	-	-	1	2	-	-	-	-	-	-	4
24.7	-	-	-	-	-	-	-	-	-	-	-	-
DH FABBRICAZIONE DI ARTICOLI IN GOMMA E MATERIE PLASTICHE	25	10	11	2	7	1	-	-	-	-	-	56
25	25	10	11	2	7	1	-	-	-	-	-	56
25.1	9	1	1	-	1	-	-	-	-	-	-	12
25.2	16	9	10	2	6	1	-	-	-	-	-	44
DI FABBRICAZIONE DI PRODOTTI DELLA LAVORAZIONE DI MINERALI NON METALLIFERI	85	39	67	22	20	6	1	-	-	-	-	240
26	85	39	67	22	20	6	1	-	-	-	-	240
26.1	8	8	7	3	1	-	-	-	-	-	-	27
26.2	38	9	12	6	4	1	-	-	-	-	-	70
26.3	-	-	-	-	-	-	-	-	-	-	-	-
26.4	-	1	1	-	1	-	-	-	-	-	-	3
26.5	11	3	5	1	-	1	-	-	-	-	-	21
26.6	8	4	14	7	13	4	1	-	-	-	-	51
26.7	20	14	28	4	1	-	-	-	-	-	-	67
26.8	-	-	-	1	-	-	-	-	-	-	-	1
DJ PRODUZIONE DI METALLO E FABBRICAZIONE DI PRODOTTI IN METALLO	202	74	86	39	32	21	9	3	3	1	1	473
27	1	-	1	1	1	-	-	-	-	-	1	5
27.1	-	-	-	-	-	-	-	-	-	-	1	1
27.2	1	-	-	-	-	-	-	-	-	-	-	1
27.3	-	-	-	-	-	-	-	-	-	-	-	-
27.4	-	-	-	1	-	-	-	-	-	-	-	1
27.5	-	-	1	-	1	-	-	-	-	-	-	2
28	201	74	87	38	31	21	9	3	3	1	-	468
28.1	93	35	58	26	20	13	6	2	3	1	-	257
28.2	-	-	-	-	2	-	-	-	-	-	-	2
28.3	-	-	-	-	-	-	-	-	-	-	-	-
28.4	-	-	1	1	-	1	-	-	-	-	-	3
28.5	11	10	9	2	4	5	3	1	-	-	-	45
28.6	-	1	-	1	-	-	-	-	-	-	-	2
28.7	97	28	19	8	5	2	-	-	-	-	-	159
DK FABBRICAZIONE DI MACCHINE ED APPARECCHI MECCANICI, COMPRESI L'INSTALLAZIONE, IL MONTAGGIO, LA RIPARAZIONE E LA MANUTENZIONE	25	16	20	9	11	6	-	-	2	1	-	90
29	25	16	20	9	11	6	-	-	2	1	-	90
29.1	1	1	3	1	1	1	-	-	-	-	-	8
29.2	10	7	14	3	7	4	-	-	1	-	-	46
29.3	9	5	1	3	-	-	-	-	-	-	-	18
29.4	-	1	-	1	1	-	-	-	-	-	-	3
29.5	5	2	2	1	2	1	-	-	1	1	-	15
29.6	-	-	-	-	-	-	-	-	-	-	-	-
29.7	-	-	-	-	-	-	-	-	-	-	-	-

Tavola 3.3 segue - Imprese per classe di addetti, sezione, sottosezione, divisione, gruppo di attività economica e tipo di comune

ATTIVITÀ ECONOMICHE TIPO DI COMUNE		CLASSI DI ADDETTI										Totale	
		1	2	3 - 5	6 - 9	10 - 19	20 - 49	50 - 99	100 - 199	200 - 499	500 - 999		1.000 e più
DL	FABBRICAZIONE DI MACCHINE ELETTRICHE E DI APPARECCHIATURE ELETTRICHE ED OTTICHE	170	44	33	18	6	6	1	-	-	-	-	278
30		-	1	1	1	-	1	-	-	-	-	-	4
30.0		-	1	1	1	-	1	-	-	-	-	-	4
31		12	9	12	11	6	4	1	-	-	-	-	55
31.1		1	1	2	1	2	-	1	-	-	-	-	8
31.2		1	1	-	1	2	2	-	-	-	-	-	7
31.3		-	-	-	-	-	-	-	-	-	-	-	-
31.4		-	-	-	-	-	-	-	-	-	-	-	-
31.5		7	2	2	2	-	-	-	-	-	-	-	13
31.6		3	5	8	7	2	2	-	-	-	-	-	27
32		50	10	7	3	-	-	-	-	-	-	-	70
32.1		-	-	-	-	-	-	-	-	-	-	-	-
32.2		49	10	7	3	-	-	-	-	-	-	-	69
32.3		1	-	-	-	-	-	-	-	-	-	-	1
33		108	24	13	3	-	1	-	-	-	-	-	149
33.1		97	21	12	2	-	-	-	-	-	-	-	132
33.2		1	-	-	-	-	1	-	-	-	-	-	2
33.3		-	-	-	1	-	-	-	-	-	-	-	1
33.4		10	3	1	-	-	-	-	-	-	-	-	14
33.5		-	-	-	-	-	-	-	-	-	-	-	-
DM	FABBRICAZIONE DI MEZZI DI TRASPORTO	5	2	5	4	6	6	-	-	-	-	-	28
34		-	-	1	2	2	-	-	-	-	-	-	5
34.1		-	-	-	-	-	-	-	-	-	-	-	-
34.2		-	-	-	-	1	-	-	-	-	-	-	1
34.3		-	-	1	2	1	-	-	-	-	-	-	4
35		5	2	4	2	4	6	-	-	-	-	-	23
35.1		5	2	4	2	4	6	-	-	-	-	-	23
35.2		-	-	-	-	-	-	-	-	-	-	-	-
35.3		-	-	-	-	-	-	-	-	-	-	-	-
35.4		-	-	-	-	-	-	-	-	-	-	-	-
35.5		-	-	-	-	-	-	-	-	-	-	-	-
DN	ALTRE INDUSTRIE MANIFATTURIERE	101	22	23	12	8	3	-	-	-	-	-	169
36		95	22	22	10	8	3	-	-	-	-	-	160
36.1		61	14	17	8	6	3	-	-	-	-	-	109
36.2		23	5	3	1	2	-	-	-	-	-	-	34
36.3		-	-	-	-	-	-	-	-	-	-	-	-
36.4		-	-	-	-	-	-	-	-	-	-	-	-
36.5		2	-	-	-	-	-	-	-	-	-	-	2
36.6		9	3	2	1	-	-	-	-	-	-	-	15
37		6	-	1	2	-	-	-	-	-	-	-	9
37.1		6	-	1	-	-	-	-	-	-	-	-	7
37.2		-	-	-	2	-	-	-	-	-	-	-	2
E	PRODUZIONE E DISTRIBUZIONE DI ENERGIA ELETTRICA, GAS E ACQUA	4	1	-	-	-	-	-	-	-	-	-	5
40		1	-	-	-	-	-	-	-	-	-	-	1
40.1		1	-	-	-	-	-	-	-	-	-	-	1
40.2		-	-	-	-	-	-	-	-	-	-	-	-
40.3		-	-	-	-	-	-	-	-	-	-	-	-
41		3	1	-	-	-	-	-	-	-	-	-	4
41.0		3	1	-	-	-	-	-	-	-	-	-	4
F	COSTRUZIONI	740	269	392	126	111	43	9	1	-	-	-	1.691
45		740	269	392	126	111	43	9	1	-	-	-	1.691
45.1		49	19	15	2	6	2	-	-	-	-	-	93
45.2		282	123	228	81	65	27	5	1	-	-	-	812
45.3		157	54	85	29	33	14	4	-	-	-	-	376
45.4		252	73	64	13	7	-	-	-	-	-	-	409
45.5		-	-	-	1	-	-	-	-	-	-	-	1
G	COMMERCIO ALL'INGROSSO E AL DETTAGLIO; RIPARAZIONE DI AUTOVEICOLI, MOTOCICLI E DI BENI PERSONALI E PER LA CASA	6.960	2.540	1.646	269	124	40	4	2	-	-	-	11.585
50		936	374	275	41	30	9	-	-	-	-	-	1.665
50.1		52	21	20	7	15	7	-	-	-	-	-	122
50.2		706	253	166	18	9	2	-	-	-	-	-	1.154
50.3		48	26	23	6	5	-	-	-	-	-	-	108
50.4		53	18	10	1	1	-	-	-	-	-	-	83
50.5		77	56	56	9	-	-	-	-	-	-	-	198
51		445	171	237	59	32	16	3	1	-	-	-	964
51.1		256	46	37	5	1	1	-	-	-	-	-	346
51.2		28	6	10	2	2	-	-	-	-	-	-	48
51.3		63	40	91	24	12	8	3	1	-	-	-	242
51.4		55	34	45	10	7	3	-	-	-	-	-	154
51.5		28	27	33	12	9	3	-	-	-	-	-	112
51.6		15	15	20	6	1	1	-	-	-	-	-	58
51.7		-	3	1	-	-	-	-	-	-	-	-	4

Tavola 3.3 segue - Imprese per classe di addetti, sezione, sottosezione, divisione, gruppo di attività economica e tipo di comune

ATTIVITÀ ECONOMICHE TIPO DI COMUNE	CLASSI DI ADDETTI											Totale
	1	2	3 - 5	6 - 9	10 - 19	20 - 49	50 - 99	100 - 199	200 - 499	500 - 999	1.000 e più	
52	5.579	1.995	1.134	169	62	15	1	1	-	-	-	8.956
52.1	334	135	94	21	14	7	1	1	-	-	-	607
52.2	1.233	541	247	25	3	1	-	-	-	-	-	2.050
52.3	116	44	122	19	4	-	-	-	-	-	-	305
52.4	2.335	838	537	98	41	7	-	-	-	-	-	3.856
52.5	29	5	4	-	-	-	-	-	-	-	-	38
52.6	1.357	412	118	4	-	-	-	-	-	-	-	1.891
52.7	175	20	12	2	-	-	-	-	-	-	-	209
H ALBERGHI E RISTORANTI	454	284	315	49	22	2	-	-	-	-	-	1.126
55	454	284	315	49	22	2	-	-	-	-	-	1.126
55.1	5	6	14	7	9	2	-	-	-	-	-	43
55.2	7	1	7	2	2	-	-	-	-	-	-	19
55.3	115	96	162	24	7	-	-	-	-	-	-	404
55.4	323	180	131	16	4	-	-	-	-	-	-	654
55.5	4	1	1	-	-	-	-	-	-	-	-	6
I TRASPORTI, MAGAZZINAGGIO E COMUNICAZIONI	461	92	63	25	16	10	1	1	1	1	-	671
60	414	55	40	19	9	5	-	-	1	1	-	544
60.1	-	-	-	-	-	-	-	-	-	-	-	-
60.2	414	55	39	19	9	5	-	-	1	1	-	543
60.3	-	-	1	-	-	-	-	-	-	-	-	1
61	-	-	1	2	1	-	-	-	-	-	-	4
61.1	-	-	1	2	-	-	-	-	-	-	-	3
61.2	-	-	-	-	1	-	-	-	-	-	-	1
62	-	-	-	-	-	-	-	-	-	-	-	-
62.1	-	-	-	-	-	-	-	-	-	-	-	-
62.2	-	-	-	-	-	-	-	-	-	-	-	-
62.3	-	-	-	-	-	-	-	-	-	-	-	-
63	47	37	22	4	6	5	1	1	-	-	-	123
63.1	9	3	4	1	1	4	1	1	-	-	-	24
63.2	30	23	7	2	2	1	-	-	-	-	-	65
63.3	4	5	8	-	1	-	-	-	-	-	-	18
63.4	4	6	3	1	2	-	-	-	-	-	-	16
64	-	-	-	-	-	-	-	-	-	-	-	-
64.1	-	-	-	-	-	-	-	-	-	-	-	-
64.2	-	-	-	-	-	-	-	-	-	-	-	-
J INTERMEDIAZIONE MONETARIA E FINANZIARIA	179	68	78	17	5	2	-	2	1	-	-	352
65	14	6	10	3	3	1	-	2	1	-	-	40
65.1	-	-	-	1	3	1	-	1	1	-	-	7
65.2	14	6	10	2	-	-	-	1	-	-	-	33
66	-	-	-	-	-	-	-	-	-	-	-	-
66.0	-	-	-	-	-	-	-	-	-	-	-	-
67	165	62	68	14	2	1	-	-	-	-	-	312
67.1	5	4	2	-	-	-	-	-	-	-	-	11
67.2	160	58	66	14	2	1	-	-	-	-	-	301
K ATTIVITÀ IMMOBILIARI, NOLEGGIO, INFORMATICA, RICERCA, ALTRE ATTIVITÀ PROFESSIONALI ED IMPRENDITORIALI	1.879	379	314	69	33	20	7	2	1	1	-	2.705
70	57	20	12	1	-	2	-	-	-	-	-	92
70.1	2	3	-	-	-	1	-	-	-	-	-	6
70.2	8	2	-	-	-	1	-	-	-	-	-	11
70.3	47	15	12	1	-	-	-	-	-	-	-	75
71	21	7	5	1	2	-	-	-	-	-	-	36
71.1	3	1	-	-	-	-	-	-	-	-	-	4
71.2	-	-	-	-	-	-	-	-	-	-	-	-
71.3	-	1	1	-	2	-	-	-	-	-	-	4
71.4	18	5	4	1	-	-	-	-	-	-	-	28
72	48	25	42	11	7	1	1	-	-	-	-	135
72.1	2	1	-	1	1	-	-	-	-	-	-	5
72.2	13	4	16	2	4	-	1	-	-	-	-	40
72.3	30	16	25	6	2	1	-	-	-	-	-	80
72.4	1	-	-	1	-	-	-	-	-	-	-	2
72.5	2	4	-	1	-	-	-	-	-	-	-	7
72.6	-	-	1	-	-	-	-	-	-	-	-	1
73	11	3	-	-	1	1	-	-	-	-	-	18
73.1	5	2	2	-	1	1	-	-	-	-	-	11
73.2	6	1	-	-	-	-	-	-	-	-	-	7
74	1.742	324	253	56	23	16	6	2	1	1	-	2.424
74.1	868	189	137	25	4	-	-	-	-	-	-	1.223
74.2	639	69	38	5	2	2	1	-	-	-	-	756
74.3	3	-	2	1	-	-	-	-	-	-	-	6
74.4	18	11	11	2	1	-	-	-	-	-	-	43
74.5	1	-	-	-	-	-	-	-	-	-	-	1
74.6	2	3	7	9	4	3	2	1	-	-	-	31
74.7	20	6	24	9	10	8	2	1	1	1	-	82
74.8	191	46	34	5	2	3	1	-	-	-	-	282
M ISTRUZIONE	42	35	48	15	4	3	-	-	-	-	-	147
80	42	35	48	15	4	3	-	-	-	-	-	147
80.1	10	6	20	10	2	-	-	-	-	-	-	48
80.2	6	2	7	2	1	2	-	-	-	-	-	20
80.3	-	3	-	-	-	-	-	-	-	-	-	3
80.4	26	24	21	3	1	1	-	-	-	-	-	76

Tavola 3.3 segue - Imprese per classe di addetti, sezione, sottosezione, divisione, gruppo di attività economica e tipo di comune

ATTIVITÀ ECONOMICHE TIPO DI COMUNE	CLASSI DI ADDETTI											Totale
	1	2	3 - 5	6 - 9	10 - 19	20 - 49	50 - 99	100 - 199	200 - 499	500 - 999	1.000 e più	
N SANITÀ E ALTRI SERVIZI SOCIALI	753	220	112	25	13	3	-	3	-	1	-	1.130
85	753	220	112	25	13	3	-	3	-	1	-	1.130
85.1	734	216	110	21	9	2	-	3	-	1	-	1.096
85.2	14	2	-	-	-	-	-	-	-	-	-	16
85.3	5	2	2	4	4	1	-	-	-	-	-	18
O ALTRI SERVIZI PUBBLICI, SOCIALI E PERSONALI	1.129	267	202	15	17	11	-	-	-	1	-	1.642
90	14	2	5	1	3	3	-	-	-	1	-	29
90.0	14	2	5	1	3	3	-	-	-	1	-	29
92	229	77	70	6	9	4	-	-	-	-	-	395
92.1	2	1	5	-	-	-	-	-	-	-	-	8
92.2	17	12	14	1	2	1	-	-	-	-	-	47
92.3	142	38	23	3	4	-	-	-	-	-	-	210
92.4	2	-	-	-	-	-	-	-	-	-	-	2
92.5	-	-	2	-	-	-	-	-	-	-	-	2
92.6	48	18	16	1	2	1	-	-	-	-	-	86
92.7	18	8	10	1	1	2	-	-	-	-	-	40
93	886	188	127	8	5	4	-	-	-	-	-	1.218
93.0	886	188	127	8	5	4	-	-	-	-	-	1.218
TOTALE	13.921	4.625	3.805	852	535	252	45	17	8	6	1	24.067
di cui imprese:												
- artigiane	3.665	1.124	1.138	245	129	24	-	-	-	-	-	6.325
- dell'industria in senso stretto (a)	1.295	459	618	238	184	113	23	4	5	2	1	2.942
- dei servizi	11.857	3.885	2.778	484	234	91	12	10	3	4	-	19.358
TIPO DI COMUNE												
- Comune capoluogo	4.292	1.749	1.502	421	255	125	28	10	8	5	1	8.396
- Altri comuni	9.629	2.876	2.303	431	280	127	17	7	-	1	-	15.671
TOTALE	13.921	4.625	3.805	852	535	252	45	17	8	6	1	24.067

(a) Comprende le sezioni di attività: C - Estrazione di minerali; D - Attività manifatturiere; E - Produzione e distribuzione di energia elettrica, gas e acqua

Tavola 3.4 - Addetti alle imprese per classe di addetti e sezione, sottosezione, divisione e gruppo di attività economica

ATTIVITÀ ECONOMICHE	CLASSI DI ADDETTI											Totale
	1	2	3 - 5	6 - 9	10 - 19	20 - 49	50 - 99	100 - 199	200 - 499	500 - 999	1.000 e più	
A AGRICOLTURA, CACCIA E SILVICOLTURA	29	20	56	7	40	-	52	-	-	-	-	204
01	29	20	56	7	40	-	52	-	-	-	-	204
01.1	2	-	6	-	10	-	-	-	-	-	-	18
01.2	4	-	15	-	-	-	-	-	-	-	-	19
01.4	23	20	35	7	30	-	52	-	-	-	-	167
01.5	-	-	-	-	-	-	-	-	-	-	-	-
02	-	-	-	-	-	-	-	-	-	-	-	-
02.0	-	-	-	-	-	-	-	-	-	-	-	-
B PESCA, PISCICOLTURA E SERVIZI CONNESSI	-	4	9	23	38	138	-	265	-	-	-	477
05	-	4	9	23	38	138	-	265	-	-	-	477
05.0	-	4	9	23	38	138	-	265	-	-	-	477
C ESTRAZIONE DI MINERALI	14	8	49	71	144	65	51	-	-	-	-	402
CA ESTRAZIONE DI MINERALI ENERGETICI	-	-	-	-	-	-	-	-	-	-	-	-
10	-	-	-	-	-	-	-	-	-	-	-	-
10.1	-	-	-	-	-	-	-	-	-	-	-	-
10.2	-	-	-	-	-	-	-	-	-	-	-	-
10.3	-	-	-	-	-	-	-	-	-	-	-	-
11	-	-	-	-	-	-	-	-	-	-	-	-
11.1	-	-	-	-	-	-	-	-	-	-	-	-
11.2	-	-	-	-	-	-	-	-	-	-	-	-
12	-	-	-	-	-	-	-	-	-	-	-	-
12.0	-	-	-	-	-	-	-	-	-	-	-	-
CB ESTRAZIONE DI MINERALI NON ENERGETICI	14	8	49	71	144	65	51	-	-	-	-	402
13	-	-	-	-	-	-	-	-	-	-	-	-
13.1	-	-	-	-	-	-	-	-	-	-	-	-
13.2	-	-	-	-	-	-	-	-	-	-	-	-
14	14	8	49	71	144	65	51	-	-	-	-	402
14.1	13	6	37	64	88	31	51	-	-	-	-	290
14.2	-	2	9	-	56	34	-	-	-	-	-	101
14.3	-	-	-	-	-	-	-	-	-	-	-	-
14.4	-	-	-	-	-	-	-	-	-	-	-	-
14.5	1	-	3	7	-	-	-	-	-	-	-	11
D ATTIVITÀ MANIFATTURIERE	1.277	908	2.243	1.658	2.338	3.298	1.521	619	1.650	1.290	1.397	18.199
DA INDUSTRIE ALIMENTARI, DELLE BEVANDE E DEL TABACCO	126	216	768	502	231	291	55	-	-	-	-	2.189
15	126	216	768	502	231	291	55	-	-	-	-	2.189
15.1	1	-	10	9	-	29	-	-	-	-	-	49
15.2	-	-	-	-	17	-	-	-	-	-	-	17
15.3	-	-	4	14	13	-	-	-	-	-	-	31
15.4	40	48	77	73	-	55	-	-	-	-	-	293
15.5	7	14	87	87	60	44	55	-	-	-	-	354
15.6	12	2	-	-	-	-	-	-	-	-	-	14
15.7	-	-	-	-	-	-	-	-	-	-	-	-
15.8	59	138	519	236	33	56	-	-	-	-	-	1.041
15.9	7	14	71	83	108	107	-	-	-	-	-	390
16	-	-	-	-	-	-	-	-	-	-	-	-
16.0	-	-	-	-	-	-	-	-	-	-	-	-
DB INDUSTRIE TESSILI E DELL'ABBIGLIAMENTO	171	102	257	198	584	1.357	695	136	-	-	-	3.500
17	25	6	32	31	30	-	-	-	-	-	-	124
17.1	-	-	-	-	-	-	-	-	-	-	-	-
17.2	-	-	-	-	13	-	-	-	-	-	-	13
17.3	-	-	-	-	-	-	-	-	-	-	-	-
17.4	6	4	17	8	-	-	-	-	-	-	-	35
17.5	7	-	15	-	-	-	-	-	-	-	-	22
17.6	9	-	-	-	-	-	-	-	-	-	-	9
17.7	3	2	-	23	17	-	-	-	-	-	-	45
18	146	96	225	167	554	1.357	695	136	-	-	-	3.376
18.1	3	2	3	-	11	-	-	-	-	-	-	19
18.2	137	82	214	150	533	1.357	695	136	-	-	-	3.304
18.3	6	12	8	17	10	-	-	-	-	-	-	53
DC INDUSTRIE CONCIARIE, FABBRICAZIONE DI PRODOTTI IN CUOIO, PELLE E SIMILARI	10	8	15	14	46	22	-	-	-	-	-	115
19	10	8	15	14	46	22	-	-	-	-	-	115
19.1	2	-	5	-	-	-	-	-	-	-	-	7
19.2	7	6	10	14	46	-	-	-	-	-	-	83
19.3	1	2	-	-	-	22	-	-	-	-	-	25
DD INDUSTRIA DEL LEGNO E DEI PRODOTTI IN LEGNO	304	116	173	106	70	54	-	-	-	-	-	823
20	304	116	173	106	70	54	-	-	-	-	-	823
20.1	6	-	3	9	-	-	-	-	-	-	-	18
20.2	-	-	-	7	-	-	-	-	-	-	-	7
20.3	249	100	163	81	46	54	-	-	-	-	-	693
20.4	1	4	-	-	-	-	-	-	-	-	-	5
20.5	48	12	7	9	24	-	-	-	-	-	-	100

Tavola 3.4 segue - Addetti alle imprese per classe di addetti e sezione, sottosezione, divisione e gruppo di attività economica

ATTIVITÀ ECONOMICHE		CLASSI DI ADDETTI											Totale	
		1	2	3 - 5	6 - 9	10 - 19	20 - 49	50 - 99	100 - 199	200 - 499	500 - 999	1.000 e più		
DE	FABBRICAZIONE DELLA PASTA-CARTA, DELLA CARTA E DEI PRODOTTI DI CARTA; STAMPA ED EDITORIA	46	48	111	47	126	108	-	-	-	-	-	-	486
21		4	2	14	13	44	-	-	-	-	-	-	-	77
21.1		-	-	-	-	-	-	-	-	-	-	-	-	-
21.2		4	2	14	13	44	-	-	-	-	-	-	-	77
22		42	46	97	34	82	108	-	-	-	-	-	-	409
22.1		4	2	17	7	19	37	-	-	-	-	-	-	86
22.2		38	42	75	27	63	71	-	-	-	-	-	-	316
22.3		-	2	5	-	-	-	-	-	-	-	-	-	7
DF	FABBRICAZIONE DI COKE, RAFFINERIE DI PETROLIO, TRATTAMENTO DEI COMBUSTIBILI NUCLEARI	1	-	4	-	16	30	-	-	-	-	-	-	51
23		1	-	4	-	16	30	-	-	-	-	-	-	51
23.1		-	-	-	-	-	-	-	-	-	-	-	-	-
23.2		1	-	4	-	16	30	-	-	-	-	-	-	51
23.3		-	-	-	-	-	-	-	-	-	-	-	-	-
DG	FABBRICAZIONE DI PRODOTTI CHIMICI E DI FIBRE SINTETICHE E ARTIFICIALI	6	4	10	6	49	28	-	-	-	-	-	-	103
24		6	4	10	6	49	28	-	-	-	-	-	-	103
24.1		5	2	-	-	-	28	-	-	-	-	-	-	35
24.2		-	-	-	-	-	-	-	-	-	-	-	-	-
24.3		-	-	-	-	17	-	-	-	-	-	-	-	17
24.4		-	-	3	-	-	-	-	-	-	-	-	-	3
24.5		-	2	7	-	-	-	-	-	-	-	-	-	9
24.6		1	-	-	6	32	-	-	-	-	-	-	-	39
24.7		-	-	-	-	-	-	-	-	-	-	-	-	-
DH	FABBRICAZIONE DI ARTICOLI IN GOMMA E MATERIE PLASTICHE	25	20	35	15	96	27	-	-	-	-	-	-	218
25		25	20	35	15	96	27	-	-	-	-	-	-	218
25.1		9	2	3	-	11	-	-	-	-	-	-	-	25
25.2		16	18	32	15	85	27	-	-	-	-	-	-	193
DI	FABBRICAZIONE DI PRODOTTI DELLA LAVORAZIONE DI MINERALI NON METALLIFERI	85	78	245	160	268	174	66	-	-	-	-	-	1.076
26		85	78	245	160	268	174	66	-	-	-	-	-	1.076
26.1		8	16	24	25	19	-	-	-	-	-	-	-	92
26.2		38	18	44	41	47	39	-	-	-	-	-	-	227
26.3		-	-	-	-	-	-	-	-	-	-	-	-	-
26.4		-	2	5	-	16	-	-	-	-	-	-	-	23
26.5		11	6	18	8	-	29	-	-	-	-	-	-	72
26.6		8	8	54	50	176	106	66	-	-	-	-	-	468
26.7		20	28	100	30	10	-	-	-	-	-	-	-	188
26.8		-	-	-	6	-	-	-	-	-	-	-	-	6
DJ	PRODUZIONE DI METALLO E FABBRICAZIONE DI PRODOTTI IN METALLO	202	148	326	289	443	570	632	483	890	737	1.397	6.117	
27		1	-	5	8	16	-	-	-	-	-	1.397	1.427	
27.1		-	-	-	-	-	-	-	-	-	-	1.397	1.397	
27.2		1	-	-	-	-	-	-	-	-	-	-	1	
27.3		-	-	-	-	-	-	-	-	-	-	-	-	
27.4		-	-	-	8	-	-	-	-	-	-	-	8	
27.5		-	-	5	-	16	-	-	-	-	-	-	21	
28		201	148	321	281	427	570	632	483	890	737	-	4.690	
28.1		93	70	222	190	283	354	394	289	890	737	-	3.522	
28.2		-	-	-	-	24	-	-	-	-	-	-	24	
28.3		-	-	-	-	-	-	-	-	-	-	-	-	
28.4		-	-	3	7	-	22	-	-	-	-	-	32	
28.5		11	20	31	15	55	147	238	194	-	-	-	711	
28.6		-	2	-	9	-	-	-	-	-	-	-	11	
28.7		97	56	65	60	65	47	-	-	-	-	-	390	
DK	FABBRICAZIONE DI MACCHINE ED APPARECCHI MECCANICI, COMPRESI L'INSTALLAZIONE, IL MONTAGGIO, LA RIPARAZIONE E LA MANUTENZIONE	25	32	80	67	159	175	-	-	760	553	-	1.851	
29		25	32	80	67	159	175	-	-	760	553	-	1.851	
29.1		1	2	13	9	15	27	-	-	-	-	-	67	
29.2		10	14	57	21	100	116	-	-	445	-	-	763	
29.3		9	10	3	21	-	-	-	-	-	-	-	43	
29.4		-	2	-	7	14	-	-	-	-	-	-	23	
29.5		5	4	7	9	30	32	-	-	315	553	-	955	
29.6		-	-	-	-	-	-	-	-	-	-	-	-	
29.7		-	-	-	-	-	-	-	-	-	-	-	-	

Favola 3.4 segue - Addetti alle imprese per classe di addetti e sezione, sottosezione, divisione e gruppo di attività economica

ATTIVITÀ ECONOMICHE	CLASSI DI ADDETTI											Totale	
	1	2	3 - 5	6 - 9	10 - 19	20 - 49	50 - 99	100 - 199	200 - 499	500 - 999	1.000 e più		
DL	FABBRICAZIONE DI MACCHINE ELETTRICHE E DI APPARECCHIATURE ELETTRICHE ED OTTICHE	170	88	123	128	77	178	73	-	-	-	-	837
30		-	2	4	9	-	42	-	-	-	-	-	57
30.0		-	2	4	9	-	42	-	-	-	-	-	57
31		12	18	43	78	77	116	73	-	-	-	-	417
31.1		1	2	6	8	26	-	73	-	-	-	-	116
31.2		1	2	-	7	21	42	-	-	-	-	-	73
31.3		-	-	-	-	-	-	-	-	-	-	-	-
31.4		-	-	-	-	-	-	-	-	-	-	-	-
31.5		7	4	7	17	-	-	-	-	-	-	-	35
31.6		3	10	30	46	30	74	-	-	-	-	-	193
32		50	20	25	19	-	-	-	-	-	-	-	114
32.1		-	-	-	-	-	-	-	-	-	-	-	-
32.2		49	20	25	19	-	-	-	-	-	-	-	113
32.3		1	-	-	-	-	-	-	-	-	-	-	1
33		108	48	51	22	-	20	-	-	-	-	-	249
33.1		97	42	47	16	-	-	-	-	-	-	-	202
33.2		1	-	-	-	-	20	-	-	-	-	-	21
33.3		-	-	-	6	-	-	-	-	-	-	-	6
33.4		10	6	4	-	-	-	-	-	-	-	-	20
33.5		-	-	-	-	-	-	-	-	-	-	-	-
DM	FABBRICAZIONE DI MEZZI DI TRASPORTO	5	4	17	30	79	208	-	-	-	-	-	343
34		-	-	4	16	21	-	-	-	-	-	-	41
34.1		-	-	-	-	-	-	-	-	-	-	-	-
34.2		-	-	-	-	10	-	-	-	-	-	-	10
34.3		-	-	4	16	11	-	-	-	-	-	-	31
35		5	4	13	14	58	208	-	-	-	-	-	302
35.1		5	4	13	14	58	208	-	-	-	-	-	302
35.2		-	-	-	-	-	-	-	-	-	-	-	-
35.3		-	-	-	-	-	-	-	-	-	-	-	-
35.4		-	-	-	-	-	-	-	-	-	-	-	-
35.5		-	-	-	-	-	-	-	-	-	-	-	-
DN	ALTRE INDUSTRIE MANIFATTURIERE	101	44	79	96	94	76	-	-	-	-	-	490
36		95	44	74	80	94	76	-	-	-	-	-	463
36.1		61	28	57	63	72	76	-	-	-	-	-	357
36.2		23	10	10	9	22	-	-	-	-	-	-	74
36.3		-	-	-	-	-	-	-	-	-	-	-	-
36.4		-	-	-	-	-	-	-	-	-	-	-	-
36.5		2	-	-	-	-	-	-	-	-	-	-	2
36.6		9	6	7	8	-	-	-	-	-	-	-	30
37		6	-	5	16	-	-	-	-	-	-	-	27
37.1		6	-	5	-	-	-	-	-	-	-	-	11
37.2		-	-	-	16	-	-	-	-	-	-	-	16
E	PRODUZIONE E DISTRIBUZIONE DI ENERGIA ELETTRICA, GAS E ACQUA	4	2	-	-	-	-	-	-	-	-	-	6
40		1	-	-	-	-	-	-	-	-	-	-	1
40.1		1	-	-	-	-	-	-	-	-	-	-	1
40.2		-	-	-	-	-	-	-	-	-	-	-	-
40.3		-	-	-	-	-	-	-	-	-	-	-	-
41		3	2	-	-	-	-	-	-	-	-	-	5
41.0		3	2	-	-	-	-	-	-	-	-	-	5
F	COSTRUZIONI	740	538	1.459	909	1.458	1.249	595	136	-	-	-	7.084
45		740	538	1.459	909	1.458	1.249	595	136	-	-	-	7.084
45.1		49	38	53	14	75	83	-	-	-	-	-	312
45.2		282	246	854	591	872	750	347	136	-	-	-	4.078
45.3		157	108	326	207	423	416	248	-	-	-	-	1.885
45.4		252	146	226	91	88	-	-	-	-	-	-	803
45.5		-	-	-	6	-	-	-	-	-	-	-	6
G	COMMERCIO ALL'INGROSSO E AL DETTAGLIO; RIPARAZIONE DI AUTOVEICOLI, MOTOCICLI E DI BENI PERSONALI E PER LA CASA	6.960	5.080	5.907	1.896	1.617	1.079	232	304	-	-	-	23.075
50		936	748	989	294	397	247	-	-	-	-	-	3.611
50.1		52	42	78	54	205	193	-	-	-	-	-	624
50.2		706	506	581	122	111	54	-	-	-	-	-	2.080
50.3		48	52	87	50	71	-	-	-	-	-	-	308
50.4		53	38	40	7	10	-	-	-	-	-	-	146
50.5		77	112	203	61	-	-	-	-	-	-	-	453
51		445	342	870	422	417	449	170	107	-	-	-	3.222
51.1		256	92	132	36	13	46	-	-	-	-	-	575
51.2		28	12	34	12	24	-	-	-	-	-	-	110
51.3		63	80	323	174	161	206	170	107	-	-	-	1.284
51.4		55	68	172	69	98	83	-	-	-	-	-	545
51.5		28	54	126	89	110	89	-	-	-	-	-	496
51.6		15	30	80	42	11	25	-	-	-	-	-	203
51.7		-	6	3	-	-	-	-	-	-	-	-	9

Tavola 3.4 segue - Addetti alle imprese per classe di addetti e sezione, sottosezione, divisione e gruppo di attività economica

ATTIVITÀ ECONOMICHE	CLASSI DI ADDETTI											Totale
	1	2	3 - 5	6 - 9	10 - 19	20 - 49	50 - 99	100 - 199	200 - 499	500 - 999	1.000 e più	
52	5.579	3.990	4.048	1.180	803	383	62	197	-	-	-	16.242
52.1	334	270	341	154	176	187	62	197	-	-	-	1.721
52.2	1.233	1.082	857	173	47	20	-	-	-	-	-	3.412
52.3	116	88	470	123	51	-	-	-	-	-	-	848
52.4	2.335	1.676	1.939	689	529	176	-	-	-	-	-	7.344
52.5	29	10	15	-	-	-	-	-	-	-	-	54
52.6	1.357	824	387	29	-	-	-	-	-	-	-	2.597
52.7	175	40	39	12	-	-	-	-	-	-	-	266
H	454	568	1.136	349	277	58	-	-	-	-	-	2.842
55	454	568	1.136	349	277	58	-	-	-	-	-	2.842
55.1	5	12	51	50	114	58	-	-	-	-	-	290
55.2	7	2	28	13	31	-	-	-	-	-	-	81
55.3	115	192	598	175	82	-	-	-	-	-	-	1.162
55.4	323	360	454	111	50	-	-	-	-	-	-	1.298
55.5	4	2	5	-	-	-	-	-	-	-	-	11
I	461	184	240	184	222	331	91	162	428	670	-	2.973
60	414	110	150	142	127	168	-	-	428	670	-	2.209
60.1	-	-	-	-	-	-	-	-	-	-	-	-
60.2	414	110	147	142	127	168	-	-	428	670	-	2.206
60.3	-	-	3	-	-	-	-	-	-	-	-	3
61	-	-	5	13	14	-	-	-	-	-	-	32
61.1	-	-	5	13	-	-	-	-	-	-	-	18
61.2	-	-	-	-	14	-	-	-	-	-	-	14
62	-	-	-	-	-	-	-	-	-	-	-	-
62.1	-	-	-	-	-	-	-	-	-	-	-	-
62.2	-	-	-	-	-	-	-	-	-	-	-	-
62.3	-	-	-	-	-	-	-	-	-	-	-	-
63	47	74	85	29	81	163	91	162	-	-	-	732
63.1	9	6	20	7	18	139	91	162	-	-	-	452
63.2	30	46	25	15	22	24	-	-	-	-	-	162
63.3	4	10	29	-	13	-	-	-	-	-	-	56
63.4	4	12	11	7	28	-	-	-	-	-	-	62
64	-	-	-	-	-	-	-	-	-	-	-	-
64.1	-	-	-	-	-	-	-	-	-	-	-	-
64.2	-	-	-	-	-	-	-	-	-	-	-	-
J	179	136	281	117	62	44	-	235	236	-	-	1.290
65	14	12	36	22	37	24	-	235	236	-	-	616
65.1	-	-	-	9	37	24	-	134	236	-	-	440
65.2	14	12	36	13	-	-	-	101	-	-	-	176
66	-	-	-	-	-	-	-	-	-	-	-	-
66.0	-	-	-	-	-	-	-	-	-	-	-	-
67	165	124	245	95	25	20	-	-	-	-	-	674
67.1	5	8	7	-	-	-	-	-	-	-	-	20
67.2	160	116	238	95	25	20	-	-	-	-	-	654
K	1.879	758	1.133	500	434	614	445	314	327	517	-	6.921
70	57	40	39	7	-	53	-	-	-	-	-	196
70.1	2	6	-	-	-	22	-	-	-	-	-	30
70.2	8	4	-	-	-	31	-	-	-	-	-	43
70.3	47	30	39	7	-	-	-	-	-	-	-	123
71	21	14	16	6	23	-	-	-	-	-	-	80
71.1	3	2	-	-	-	-	-	-	-	-	-	5
71.2	-	-	-	-	-	-	-	-	-	-	-	-
71.3	-	2	3	-	23	-	-	-	-	-	-	28
71.4	18	10	13	6	-	-	-	-	-	-	-	47
72	48	50	152	79	94	29	69	-	-	-	-	521
72.1	2	2	-	8	15	-	-	-	-	-	-	27
72.2	13	8	58	13	50	-	69	-	-	-	-	211
72.3	30	32	89	40	29	29	-	-	-	-	-	249
72.4	1	-	-	9	-	-	-	-	-	-	-	10
72.5	2	8	-	9	-	-	-	-	-	-	-	19
72.6	-	-	5	-	-	-	-	-	-	-	-	5
73	11	6	6	-	10	23	-	-	-	-	-	56
73.1	5	4	6	-	10	23	-	-	-	-	-	48
73.2	6	2	-	-	-	-	-	-	-	-	-	8
74	1.742	648	920	408	307	509	376	314	327	517	-	6.068
74.1	868	378	496	180	55	-	-	-	-	-	-	1.977
74.2	639	138	135	38	30	54	51	-	-	-	-	1.085
74.3	3	-	9	6	-	-	-	-	-	-	-	18
74.4	18	22	37	15	10	-	-	-	-	-	-	102
74.5	1	-	-	-	-	-	-	-	-	-	-	1
74.6	2	6	28	67	54	73	158	124	-	-	-	512
74.7	20	12	89	71	135	280	104	190	327	517	-	1.745
74.8	191	92	126	31	23	102	63	-	-	-	-	628
M	42	70	181	109	58	99	-	-	-	-	-	559
80	42	70	181	109	58	99	-	-	-	-	-	559
80.1	10	12	80	74	29	-	-	-	-	-	-	205
80.2	6	4	28	14	18	70	-	-	-	-	-	140
80.3	-	6	-	-	-	-	-	-	-	-	-	6
80.4	26	48	73	21	11	29	-	-	-	-	-	208

Tavola 3.4 segue - Addetti alle imprese per classe di addetti e sezione, sottosezione, divisione e gruppo di attività economica

ATTIVITÀ ECONOMICHE	CLASSI DI ADDETTI											Totale	
	1	2	3 - 5	6 - 9	10 - 19	20 - 49	50 - 99	100 - 199	200 - 499	500 - 999	1.000 e più		
N													
SANITÀ E ALTRI SERVIZI SOCIALI	753	440	406	178	169	101	-	435	-	720	-	3.202	
85	753	440	406	178	169	101	-	435	-	720	-	3.202	
85.1	734	432	398	146	118	74	-	435	-	720	-	3.057	
85.2	14	4	-	-	-	-	-	-	-	-	-	18	
85.3	5	4	8	32	51	27	-	-	-	-	-	127	
O													
ALTRI SERVIZI PUBBLICI, SOCIALI E PERSONALI	1.129	534	718	103	224	294	-	-	-	542	-	3.544	
90	14	4	21	6	38	87	-	-	-	542	-	712	
90.0	14	4	21	6	38	87	-	-	-	542	-	712	
92	229	154	246	39	115	99	-	-	-	-	-	682	
92.1	2	2	20	-	-	-	-	-	-	-	-	24	
92.2	17	24	50	6	29	22	-	-	-	-	-	148	
92.3	142	76	79	21	49	-	-	-	-	-	-	367	
92.4	2	-	-	-	-	-	-	-	-	-	-	2	
92.5	-	-	8	-	-	-	-	-	-	-	-	8	
92.6	48	36	54	6	24	37	-	-	-	-	-	205	
92.7	18	16	35	6	13	40	-	-	-	-	-	128	
93	886	376	451	58	71	108	-	-	-	-	-	1.950	
93.0	886	376	451	58	71	108	-	-	-	-	-	1.950	
TOTALE	13.921	9.250	13.818	6.104	7.081	7.370	2.987	2.470	2.641	3.739	1.397	70.778	
di cui addetti alle imprese:													
- artigiane	3.665	2.248	4.132	1.749	1.653	645	-	-	-	-	-	14.092	
- dell'industria in senso stretto (a)	1.295	918	2.292	1.729	2.482	3.363	1.572	619	1.650	1.290	1.397	18.607	
- dei servizi	11.857	7.770	10.002	3.436	3.063	2.620	768	1.450	991	2.449	-	44.406	

(a) Comprende le sezioni di attività: C - Estrazione di minerali; D - Attività manifatturiere; E - Produzione e distribuzione di energia elettrica, gas e acqua

Tavola 3.5 - Imprese e unità locali dipendenti secondo la diffusione territoriale dell'impresa per sezione, sottosezione, divisione e gruppo di attività economica, classe di addetti e tipo di comune

ATTIVITÀ ECONOMICHE CLASSI DI ADDETTI TIPO DI COMUNE		IMPRESE A DIFFUSIONE													
		COMUNALE				PROVINCIALE		REGIONALE		NAZIONALE		TOTALE			
		DI CUI PLURILocalizzate				Imprese	Unità locali	Imprese	Unità locali	Imprese	Unità locali	Imprese	Unità locali	Imprese	Unità locali
		Imprese	Unità locali	Imprese	Unità locali										
A	AGRICOLTURA, CACCIA E SILVICOLTURA	56	59	2	5	2	23	1	2	-	-	59	84		
01		56	59	2	5	2	23	1	2	-	-	59	84		
01.1		5	5	-	-	-	-	-	-	-	-	5	5		
01.2		8	8	-	-	-	-	-	-	-	-	8	8		
01.4		43	46	2	5	2	23	1	2	-	-	46	71		
01.5		-	-	-	-	-	-	-	-	-	-	-	-		
02		-	-	-	-	-	-	-	-	-	-	-	-		
02.0		-	-	-	-	-	-	-	-	-	-	-	-		
B	PESCA, PISCICOLTURA E SERVIZI CONNESSI	16	16	-	-	-	-	-	-	1	2	17	18		
05		16	16	-	-	-	-	-	-	1	2	17	18		
05.0		16	16	-	-	-	-	-	-	1	2	17	18		
C	ESTRAZIONE DI MINERALI	50	61	11	22	5	10	-	-	-	-	55	71		
CA	ESTRAZIONE DI MINERALI ENERGETICI	-	-	-	-	-	-	-	-	-	-	-	-		
10		-	-	-	-	-	-	-	-	-	-	-	-		
10.1		-	-	-	-	-	-	-	-	-	-	-	-		
10.2		-	-	-	-	-	-	-	-	-	-	-	-		
10.3		-	-	-	-	-	-	-	-	-	-	-	-		
11		-	-	-	-	-	-	-	-	-	-	-	-		
11.1		-	-	-	-	-	-	-	-	-	-	-	-		
11.2		-	-	-	-	-	-	-	-	-	-	-	-		
12		-	-	-	-	-	-	-	-	-	-	-	-		
12.0		-	-	-	-	-	-	-	-	-	-	-	-		
CB	ESTRAZIONE DI MINERALI NON ENERGETICI	50	61	11	22	5	10	-	-	-	-	55	71		
13		-	-	-	-	-	-	-	-	-	-	-	-		
13.1		-	-	-	-	-	-	-	-	-	-	-	-		
13.2		-	-	-	-	-	-	-	-	-	-	-	-		
14		50	61	11	22	5	10	-	-	-	-	55	71		
14.1		41	50	9	18	3	6	-	-	-	-	44	56		
14.2		6	7	1	2	2	4	-	-	-	-	8	11		
14.3		-	-	-	-	-	-	-	-	-	-	-	-		
14.4		-	-	-	-	-	-	-	-	-	-	-	-		
14.5		3	4	1	2	-	-	-	-	-	-	3	4		
D	ATTIVITÀ MANIFATTURIERE	2.836	2.984	135	283	26	58	8	26	12	55	2.882	3.123		
DA	INDUSTRIE ALIMENTARI, DELLE BEVANDE E DEL TABACCO	536	576	36	76	-	-	1	2	1	20	538	598		
15		536	576	36	76	-	-	1	2	1	20	538	598		
15.1		5	6	1	2	-	-	-	-	-	-	5	6		
15.2		1	1	-	-	-	-	-	-	-	-	1	1		
15.3		4	5	1	2	-	-	-	-	-	-	4	5		
15.4		98	108	9	19	-	-	-	-	-	-	98	108		
15.5		55	63	6	14	-	-	-	-	1	20	56	83		
15.6		13	13	-	-	-	-	-	-	-	-	13	13		
15.7		-	-	-	-	-	-	-	-	-	-	-	-		
15.8		304	321	16	33	-	-	1	2	-	-	305	323		
15.9		56	59	3	6	-	-	-	-	-	-	56	59		
16		-	-	-	-	-	-	-	-	-	-	-	-		
16.0		-	-	-	-	-	-	-	-	-	-	-	-		
DB	INDUSTRIE TESSILI E DELL'ABBIGLIAMENTO	413	425	12	24	1	2	1	4	-	-	415	431		
17		42	44	2	4	-	-	-	-	-	-	42	44		
17.1		-	-	-	-	-	-	-	-	-	-	-	-		
17.2		1	1	-	-	-	-	-	-	-	-	1	1		
17.3		-	-	-	-	-	-	-	-	-	-	-	-		
17.4		14	15	1	2	-	-	-	-	-	-	14	15		
17.5		10	11	1	2	-	-	-	-	-	-	10	11		
17.6		9	9	-	-	-	-	-	-	-	-	9	9		
17.7		8	8	-	-	-	-	-	-	-	-	8	8		
18		371	381	10	20	1	2	1	4	-	-	373	387		
18.1		6	7	1	2	-	-	-	-	-	-	6	7		
18.2		348	357	9	18	1	2	1	4	-	-	350	363		
18.3		17	17	-	-	-	-	-	-	-	-	17	17		
DC	INDUSTRIE CONCIARIE, FABBRICAZIONE DI PRODOTTI IN CUIOIO, PELLE E SIMILARI	23	25	2	4	-	-	-	-	-	-	23	25		
19		23	25	2	4	-	-	-	-	-	-	23	25		
19.1		3	3	-	-	-	-	-	-	-	-	3	3		
19.2		17	19	2	4	-	-	-	-	-	-	17	19		
19.3		3	3	-	-	-	-	-	-	-	-	3	3		
DD	INDUSTRIA DEL LEGNO E DEI PRODOTTI IN LEGNO	429	440	10	21	3	6	-	-	-	-	432	446		
20		429	440	10	21	3	6	-	-	-	-	432	446		
20.1		8	8	-	-	-	-	-	-	-	-	8	8		
20.2		1	1	-	-	-	-	-	-	-	-	1	1		
20.3		358	369	10	21	3	6	-	-	-	-	361	375		
20.4		3	3	-	-	-	-	-	-	-	-	3	3		
20.5		59	59	-	-	-	-	-	-	-	-	59	59		

Tavola 3.5 segue - Imprese e unità locali dipendenti secondo la diffusione territoriale dell'impresa per sezione, sotto-sezione, divisione e gruppo di attività economica, classe di addetti e tipo di comune

ATTIVITÀ ECONOMICHE CLASSI DI ADDETTI TIPO DI COMUNE		IMPRESE A DIFFUSIONE													
		COMUNALE				PROVINCIALE		REGIONALE		NAZIONALE		TOTALE			
		Imprese		Unità locali		DI CUI PLURILocalizzate		Imprese	Unità locali	Imprese	Unità locali	Imprese	Unità locali	Imprese	Unità locali
						Imprese	Unità locali								
DE	FABBRICAZIONE DELLA PASTA-CARTA, DELLA CARTA E DEI PRODOTTI DI CARTA; STAMPA ED EDITORIA	118	126	8	16	1	2	1	3	-	-	120	131		
21		13	13	-	-	-	-	1	3	-	-	14	16		
21.1		-	-	-	-	-	-	-	-	-	-	-	-		
21.2		13	13	-	-	-	-	1	3	-	-	14	16		
22		105	113	8	16	1	2	-	-	-	-	106	115		
22.1		12	13	1	2	-	-	-	-	-	-	12	13		
22.2		91	98	7	14	1	2	-	-	-	-	92	100		
22.3		2	2	-	-	-	-	-	-	-	-	2	2		
DF	FABBRICAZIONE DI COKE, RAFFINERIE DI PETROLIO, TRATTAMENTO DEI COMBUSTIBILI NUCLEARI	3	3	-	-	-	-	-	-	1	2	4	5		
23		3	3	-	-	-	-	-	-	1	2	4	5		
23.1		-	-	-	-	-	-	-	-	-	-	-	-		
23.2		3	3	-	-	-	-	-	-	1	2	4	5		
23.3		-	-	-	-	-	-	-	-	-	-	-	-		
DG	FABBRICAZIONE DI PRODOTTI CHIMICI E DI FIBRE SINTETICHE E ARTIFICIALI	15	17	2	4	-	-	-	-	1	2	16	19		
24		15	17	2	4	-	-	-	-	1	2	16	19		
24.1		6	6	-	-	-	-	-	-	1	2	7	8		
24.2		-	-	-	-	-	-	-	-	-	-	-	-		
24.3		1	1	-	-	-	-	-	-	-	-	1	1		
24.4		1	1	-	-	-	-	-	-	-	-	1	1		
24.5		3	3	-	-	-	-	-	-	-	-	3	3		
24.6		4	6	2	4	-	-	-	-	-	-	4	6		
24.7		-	-	-	-	-	-	-	-	-	-	-	-		
DH	FABBRICAZIONE DI ARTICOLI IN GOMMA E MATERIE PLASTICHE	51	52	1	2	5	11	-	-	-	-	56	63		
25		51	52	1	2	5	11	-	-	-	-	56	63		
25.1		12	12	-	-	-	-	-	-	-	-	12	12		
25.2		39	40	1	2	5	11	-	-	-	-	44	51		
DI	FABBRICAZIONE DI PRODOTTI DELLA LAVORAZIONE DI MINERALI NON METALLIFERI	232	244	11	23	2	4	4	14	2	6	240	268		
26		232	244	11	23	2	4	4	14	2	6	240	268		
26.1		27	27	-	-	-	-	-	-	-	-	27	27		
26.2		67	72	4	9	2	4	1	2	-	-	70	78		
26.3		-	-	-	-	-	-	-	-	-	-	-	-		
26.4		2	2	-	-	-	-	1	2	-	-	3	4		
26.5		20	20	-	-	-	-	-	-	1	2	21	22		
26.6		48	52	4	8	-	-	2	10	1	4	51	66		
26.7		67	69	2	4	-	-	-	-	-	-	67	69		
26.8		1	2	1	2	-	-	-	-	-	-	1	2		
DJ	PRODUZIONE DI METALLO E FABBRICAZIONE DI PRODOTTI IN METALLO	463	495	27	59	6	14	-	-	4	19	473	528		
27		4	4	-	-	-	-	-	-	1	7	5	11		
27.1		-	-	-	-	-	-	-	-	1	7	1	7		
27.2		1	1	-	-	-	-	-	-	-	-	1	1		
27.3		-	-	-	-	-	-	-	-	-	-	-	-		
27.4		1	1	-	-	-	-	-	-	-	-	1	1		
27.5		2	2	-	-	-	-	-	-	-	-	2	2		
28		459	491	27	59	6	14	-	-	3	12	468	517		
28.1		253	276	20	43	3	8	-	-	1	2	257	286		
28.2		1	2	1	2	1	2	-	-	-	-	2	4		
28.3		-	-	-	-	-	-	-	-	-	-	-	-		
28.4		3	3	-	-	-	-	-	-	-	-	3	3		
28.5		43	47	3	7	-	-	-	-	2	10	45	57		
28.6		2	2	-	-	-	-	-	-	-	-	2	2		
28.7		157	161	3	7	2	4	-	-	-	-	159	165		
DK	FABBRICAZIONE DI MACCHINE ED APPARECCHI MECCANICI, COMPRESI L'INSTALLAZIONE, IL MONTAGGIO, LA RIPARAZIONE E LA MANUTENZIONE	87	96	8	17	2	4	-	-	1	2	90	102		
29		87	96	8	17	2	4	-	-	1	2	90	102		
29.1		8	9	1	2	-	-	-	-	-	-	8	9		
29.2		43	48	4	9	2	4	-	-	1	2	46	54		
29.3		18	19	1	2	-	-	-	-	-	-	18	19		
29.4		3	3	-	-	-	-	-	-	-	-	3	3		
29.5		15	17	2	4	-	-	-	-	-	-	15	17		
29.6		-	-	-	-	-	-	-	-	-	-	-	-		
29.7		-	-	-	-	-	-	-	-	-	-	-	-		

Tavola 3.5 segue - Imprese e unità locali dipendenti secondo la diffusione territoriale dell'impresa per sezione, sotto-sezione, divisione e gruppo di attività economica, classe di addetti e tipo di comune

ATTIVITÀ ECONOMICHE CLASSI DI ADDETTI TIPO DI COMUNE		IMPRESE A DIFFUSIONE													
		COMUNALE				PROVINCIALE		REGIONALE		NAZIONALE		TOTALE			
		DI CUI PLURILocalizzate				Imprese	Unità locali	Imprese	Unità locali	Imprese	Unità locali	Imprese	Unità locali	Imprese	Unità locali
		Imprese	Unità locali	Imprese	Unità locali										
DL	FABBRICAZIONE DI MACCHINE ELETTRICHE E DI APPARECCHIATURE ELETTRICHE ED OTTICHE	274	280	6	12	2	4	1	3	1	2	278	289		
30		4	4	-	-	-	-	-	-	-	-	4	4		
30.0		4	4	-	-	-	-	-	-	-	-	4	4		
31		54	56	2	4	-	-	-	-	1	2	55	58		
31.1		8	8	-	-	-	-	-	-	-	-	8	8		
31.2		7	7	-	-	-	-	-	-	-	-	7	7		
31.3		-	-	-	-	-	-	-	-	-	-	-	-		
31.4		-	-	-	-	-	-	-	-	-	-	-	-		
31.5		13	14	1	2	-	-	-	-	-	-	13	14		
31.6		26	27	1	2	-	-	-	-	1	2	27	29		
32		70	71	1	2	-	-	-	-	-	-	70	71		
32.1		-	-	-	-	-	-	-	-	-	-	-	-		
32.2		69	70	1	2	-	-	-	-	-	-	69	70		
32.3		1	1	-	-	-	-	-	-	-	-	1	1		
33		146	149	3	6	2	4	1	3	-	-	149	156		
33.1		129	131	2	4	2	4	1	3	-	-	132	138		
33.2		2	2	-	-	-	-	-	-	-	-	2	2		
33.3		1	1	-	-	-	-	-	-	-	-	1	1		
33.4		14	15	1	2	-	-	-	-	-	-	14	15		
33.5		-	-	-	-	-	-	-	-	-	-	-	-		
DM	FABBRICAZIONE DI MEZZI DI TRASPORTO	26	32	5	11	1	3	-	-	1	2	28	37		
34		4	4	-	-	1	3	-	-	-	-	5	7		
34.1		-	-	-	-	-	-	-	-	-	-	-	-		
34.2		1	1	-	-	-	-	-	-	-	-	1	1		
34.3		3	3	-	-	1	3	-	-	-	-	4	6		
35		22	28	5	11	-	-	-	-	1	2	23	30		
35.1		22	28	5	11	-	-	-	-	1	2	23	30		
35.2		-	-	-	-	-	-	-	-	-	-	-	-		
35.3		-	-	-	-	-	-	-	-	-	-	-	-		
35.4		-	-	-	-	-	-	-	-	-	-	-	-		
35.5		-	-	-	-	-	-	-	-	-	-	-	-		
DN	ALTRE INDUSTRIE MANIFATTURIERE	166	173	7	14	3	8	-	-	-	-	169	181		
36		158	165	7	14	2	6	-	-	-	-	160	171		
36.1		107	113	6	12	2	6	-	-	-	-	109	119		
36.2		34	34	-	-	-	-	-	-	-	-	34	34		
36.3		-	-	-	-	-	-	-	-	-	-	-	-		
36.4		-	-	-	-	-	-	-	-	-	-	-	-		
36.5		2	2	-	-	-	-	-	-	-	-	2	2		
36.6		15	16	1	2	-	-	-	-	-	-	15	16		
37		8	8	-	-	1	2	-	-	-	-	9	10		
37.1		7	7	-	-	-	-	-	-	-	-	7	7		
37.2		1	1	-	-	1	2	-	-	-	-	2	3		
E	PRODUZIONE E DISTRIBUZIONE DI ENERGIA ELETTRICA, GAS E ACQUA	5	5	-	-	-	-	-	-	-	-	5	5		
40		1	1	-	-	-	-	-	-	-	-	1	1		
40.1		1	1	-	-	-	-	-	-	-	-	1	1		
40.2		-	-	-	-	-	-	-	-	-	-	-	-		
40.3		-	-	-	-	-	-	-	-	-	-	-	-		
41		4	4	-	-	-	-	-	-	-	-	4	4		
41.0		4	4	-	-	-	-	-	-	-	-	4	4		
F	COSTRUZIONI	1.649	1.789	123	263	26	62	5	15	11	34	1.691	1.900		
45		1.649	1.789	123	263	26	62	5	15	11	34	1.691	1.900		
45.1		93	98	4	9	-	-	-	-	-	-	93	98		
45.2		778	884	92	198	20	48	5	15	9	28	812	975		
45.3		371	384	13	26	3	8	-	-	2	6	376	398		
45.4		406	422	14	30	3	6	-	-	-	-	409	428		
45.5		1	1	-	-	-	-	-	-	-	-	1	1		
G	COMMERCIO ALL'INGROSSO E AL DETTAGLIO; RIPARAZIONE DI AUTOVEICOLI, MOTOCICLI E DI BENI PERSONALI E PER LA CASA	11.458	11.936	430	908	89	210	30	80	8	20	11.585	12.246		
50		1.647	1.744	87	184	15	42	2	5	1	2	1.665	1.793		
50.1		116	138	20	42	6	19	-	-	-	-	122	157		
50.2		1.151	1.179	27	55	2	4	1	3	-	-	1.154	1.186		
50.3		103	111	8	16	3	9	1	2	1	2	108	124		
50.4		83	88	4	9	-	-	-	-	-	-	83	88		
50.5		194	228	28	62	4	10	-	-	-	-	198	238		
51		947	986	36	75	8	19	6	16	3	7	964	1.028		
51.1		342	347	5	10	1	2	2	5	1	2	346	356		
51.2		48	49	1	2	-	-	-	-	-	-	48	49		
51.3		238	256	15	33	3	8	1	2	-	-	242	266		
51.4		151	157	6	12	1	2	2	7	-	-	154	166		
51.5		106	112	6	12	3	7	1	2	2	5	112	126		
51.6		58	60	2	4	-	-	-	-	-	-	58	60		
51.7		4	5	1	2	-	-	-	-	-	-	4	5		

Tavola 3.5 segue - Imprese e unità locali dipendenti secondo la diffusione territoriale dell'impresa per sezione, sotto-sezione, divisione e gruppo di attività economica, classe di addetti e tipo di comune

ATTIVITÀ ECONOMICHE CLASSI DI ADDETTI TIPO DI COMUNE		IMPRESE A DIFFUSIONE											
		COMUNALE				PROVINCIALE		REGIONALE		NAZIONALE		TOTALE	
		DI CUI PLURILocalizzate				Imprese	Unità locali	Imprese	Unità locali	Imprese	Unità locali	Imprese	Unità locali
		Imprese	Unità locali	Imprese	Unità locali								
52		8.864	9.206	307	649	66	149	22	59	4	11	8.956	9.425
52.1		598	636	33	71	6	16	3	10	-	-	607	662
52.2		2.032	2.101	61	130	16	38	1	2	1	2	2.050	2.143
52.3		302	323	16	37	3	6	-	-	-	-	305	329
52.4		3.795	3.998	186	389	40	87	18	47	3	9	3.856	4.141
52.5		38	40	2	4	-	-	-	-	-	-	38	40
52.6		1.891	1.895	4	8	-	-	-	-	-	-	1.891	1.895
52.7		208	213	5	10	1	2	-	-	-	-	209	215
H	ALBERGHI E RISTORANTI	1.113	1.173	55	115	11	25	2	4	-	-	1.126	1.202
55		1.113	1.173	55	115	11	25	2	4	-	-	1.126	1.202
55.1		42	48	6	12	1	4	-	-	-	-	43	52
55.2		19	20	1	2	-	-	-	-	-	-	19	20
55.3		399	422	22	45	3	7	2	4	-	-	404	433
55.4		647	677	26	56	7	14	-	-	-	-	654	691
55.5		6	6	-	-	-	-	-	-	-	-	6	6
I	TRASPORTI, MAGAZZINAGGIO E COMUNICAZIONI	664	690	18	44	-	-	5	18	2	5	671	713
60		538	558	12	32	-	-	4	16	2	5	544	579
60.1		-	-	-	-	-	-	-	-	-	-	-	-
60.2		537	557	12	32	-	-	4	16	2	5	543	578
60.3		1	1	-	-	-	-	-	-	-	-	1	1
61		4	5	1	2	-	-	-	-	-	-	4	5
61.1		3	4	1	2	-	-	-	-	-	-	3	4
61.2		1	1	-	-	-	-	-	-	-	-	1	1
62		-	-	-	-	-	-	-	-	-	-	-	-
62.1		-	-	-	-	-	-	-	-	-	-	-	-
62.2		-	-	-	-	-	-	-	-	-	-	-	-
62.3		-	-	-	-	-	-	-	-	-	-	-	-
63		122	127	5	10	-	-	1	2	-	-	123	129
63.1		23	23	-	-	-	-	1	2	-	-	24	25
63.2		65	65	-	-	-	-	-	-	-	-	65	65
63.3		18	21	3	6	-	-	-	-	-	-	18	21
63.4		16	18	2	4	-	-	-	-	-	-	16	18
64		-	-	-	-	-	-	-	-	-	-	-	-
64.1		-	-	-	-	-	-	-	-	-	-	-	-
64.2		-	-	-	-	-	-	-	-	-	-	-	-
J	INTERMEDIAZIONE MONETARIA E FINANZIARIA	330	336	6	12	15	56	5	12	2	4	352	408
65		33	34	1	2	4	29	1	2	2	4	40	69
65.1		2	2	-	-	4	29	-	-	1	2	7	33
65.2		31	32	1	2	-	-	1	2	1	2	33	36
66		-	-	-	-	-	-	-	-	-	-	-	-
66.0		-	-	-	-	-	-	-	-	-	-	-	-
67		297	302	5	10	11	27	4	10	-	-	312	339
67.1		10	10	-	-	1	2	-	-	-	-	11	12
67.2		287	292	5	10	10	25	4	10	-	-	301	327
K	ATTIVITÀ IMMOBILIARI, NOLEGGIO, INFORMATICA, RICERCA, ALTRE ATTIVITÀ PROFESSIONALI ED IMPRENDITORIALI	2.634	2.686	49	101	54	124	7	21	10	32	2.705	2.863
70		90	95	4	9	1	2	1	7	-	-	92	104
70.1		6	6	-	-	-	-	-	-	-	-	6	6
70.2		11	12	1	2	-	-	-	-	-	-	11	12
70.3		73	77	3	7	1	2	1	7	-	-	75	86
71		33	36	3	6	2	7	1	2	-	-	36	45
71.1		4	5	1	2	-	-	-	-	-	-	4	5
71.2		-	-	-	-	-	-	-	-	-	-	-	-
71.3		2	2	-	-	1	5	1	2	-	-	4	9
71.4		27	29	2	4	1	2	-	-	-	-	28	31
72		131	136	4	9	1	6	2	5	1	2	135	149
72.1		4	4	-	-	1	6	-	-	-	-	5	10
72.2		37	42	4	9	-	-	2	5	1	2	40	49
72.3		80	80	-	-	-	-	-	-	-	-	80	80
72.4		2	2	-	-	-	-	-	-	-	-	2	2
72.5		7	7	-	-	-	-	-	-	-	-	7	7
72.6		1	1	-	-	-	-	-	-	-	-	1	1
73		18	19	1	2	-	-	-	-	-	-	18	19
73.1		11	12	1	2	-	-	-	-	-	-	11	12
73.2		7	7	-	-	-	-	-	-	-	-	7	7
74		2.362	2.400	37	75	50	109	3	7	9	30	2.424	2.546
74.1		1.181	1.189	8	16	38	81	-	-	4	8	1.223	1.278
74.2		751	762	11	22	3	6	1	2	1	2	756	772
74.3		5	5	-	-	1	2	-	-	-	-	6	7
74.4		43	47	4	8	-	-	-	-	-	-	43	47
74.5		1	1	-	-	-	-	-	-	-	-	1	1
74.6		27	27	-	-	3	7	-	-	-	-	31	36
74.7		80	82	2	4	-	-	1	3	1	6	82	91
74.8		274	287	12	25	5	13	1	2	2	12	282	314
M	ISTRUZIONE	134	152	12	30	11	24	2	4	-	-	147	180
80		134	152	12	30	11	24	2	4	-	-	147	180
80.1		47	57	5	15	-	-	1	2	-	-	48	59
80.2		18	22	3	7	1	2	1	2	-	-	20	26
80.3		3	3	-	-	-	-	-	-	-	-	3	3
80.4		66	70	4	8	10	22	-	-	-	-	76	92

Tavola 3.5 segue - Imprese e unità locali dipendenti secondo la diffusione territoriale dell'impresa per sezione, sotto-sezione, divisione e gruppo di attività economica, classe di addetti e tipo di comune

ATTIVITÀ ECONOMICHE CLASSI DI ADDETTI TIPO DI COMUNE		IMPRESE A DIFFUSIONE													
		COMUNALE				PROVINCIALE		REGIONALE		NAZIONALE		TOTALE			
		DI CUI PLURILocalizzate				Imprese	Unità locali	Imprese	Unità locali	Imprese	Unità locali	Imprese	Unità locali	Imprese	Unità locali
		Imprese	Unità locali	Imprese	Unità locali										
N	SANITÀ E ALTRI SERVIZI SOCIALI	1.068	1.123	47	102	42	113	15	34	5	11	1.130	1.281		
85		1.068	1.123	47	102	42	113	15	34	5	11	1.130	1.281		
85.1		1.034	1.082	43	91	42	113	15	34	5	11	1.096	1.240		
85.2		16	16	-	-	-	-	-	-	-	-	16	16		
85.3		18	25	4	11	-	-	-	-	-	-	18	25		
O	ALTRI SERVIZI PUBBLICI, SOCIALI E PERSONALI	1.623	1.673	38	88	16	37	2	4	1	2	1.642	1.716		
90		28	41	3	16	-	-	-	-	1	2	29	43		
90.0		28	41	3	16	-	-	-	-	1	2	29	43		
92		387	398	10	21	8	20	-	-	-	-	395	418		
92.1		8	8	-	-	-	-	-	-	-	-	8	8		
92.2		47	47	-	-	-	-	-	-	-	-	47	47		
92.3		205	214	8	17	5	14	-	-	-	-	210	228		
92.4		2	2	-	-	-	-	-	-	-	-	2	2		
92.5		2	3	1	2	-	-	-	-	-	-	2	3		
92.6		84	84	-	-	2	4	-	-	-	-	86	88		
92.7		39	40	1	2	1	2	-	-	-	-	40	42		
93		1.208	1.234	25	51	8	17	2	4	-	-	1.218	1.255		
93.0		1.208	1.234	25	51	8	17	2	4	-	-	1.218	1.255		
TOTALE		23.636	24.683	926	1.973	297	742	82	220	52	165	24.067	25.810		
di cui imprese:															
- artigiane		6.273	6.496	210	433	40	88	9	21	3	6	6.325	6.611		
- dell'industria in senso stretto (a)		2.891	3.050	146	305	31	68	8	26	12	55	2.942	3.199		
- dei servizi		19.024	19.769	655	1.400	238	589	68	177	28	74	19.358	20.609		
CLASSE DI ADDETTI															
1		13.915	13.922	7	14	6	12	-	-	-	-	13.921	13.934		
2		4.537	4.742	204	409	86	172	2	6	-	-	4.625	4.920		
3 - 5		3.644	4.042	374	772	104	226	41	87	16	33	3.805	4.388		
6 - 9		788	977	163	352	41	105	18	50	5	12	852	1.144		
10 - 19		477	622	112	257	36	101	11	33	11	26	535	782		
20 - 49		224	297	54	127	13	37	4	10	11	26	252	370		
50 - 99		30	35	5	10	5	32	4	20	6	46	45	133		
100 - 199		12	15	2	5	3	16	1	4	1	9	17	44		
200 - 499		4	6	1	3	2	16	1	10	1	6	8	38		
500 - 999		5	25	4	24	1	25	-	-	-	-	6	50		
1.000 e più		-	-	-	-	-	-	-	-	1	7	1	7		
TOTALE		23.636	24.683	926	1.973	297	742	82	220	52	165	24.067	25.810		
TIPO DI COMUNE															
- Comune capoluogo		8.251	8.680	364	793	83	247	33	98	29	96	8.396	9.121		
- Altri comuni		15.385	16.003	562	1.180	214	495	49	122	23	69	15.671	16.689		
TOTALE		23.636	24.683	926	1.973	297	742	82	220	52	165	24.067	25.810		

(a) Comprende le sezioni di attività: C - Estrazione di minerali; D - Attività manifatturiere; E - Produzione e distribuzione di energia elettrica, gas e acqua

Tavola 3.6 - Imprese e addetti secondo il numero di unità locali per sezione, sottosezione, divisione e gruppo di attività economica, classe di addetti e tipo di comune

ATTIVITÀ ECONOMICHE CLASSI DI ADDETTI TIPO DI COMUNE	IMPRESE PLURILocalizzate CON UNITÀ LOCALI											
	IMPRESE UNILocalizzate		2		3		4		5 E PIÙ		TOTALE	
	N.	Addetti	N.	Addetti	N.	Addetti	N.	Addetti	N.	Addetti	N.	Addetti
A	AGRICOLTURA, CACCIA E SILVICOLTURA											
	54	137	3	11	1	4	-	-	1	52	59	204
01	54	137	3	11	1	4	-	-	1	52	59	204
01.1	5	18	-	-	-	-	-	-	-	-	5	18
01.2	8	19	-	-	-	-	-	-	-	-	8	19
01.4	41	100	3	11	1	4	-	-	1	52	46	167
01.5	-	-	-	-	-	-	-	-	-	-	-	-
02	-	-	-	-	-	-	-	-	-	-	-	-
02.0	-	-	-	-	-	-	-	-	-	-	-	-
B	PESCA, PISCICOLTURA E SERVIZI CONNESSI											
	16	467	1	10	-	-	-	-	-	-	17	477
05	16	467	1	10	-	-	-	-	-	-	17	477
05.0	16	467	1	10	-	-	-	-	-	-	17	477
C	ESTRAZIONE DI MINERALI											
CA	ESTRAZIONE DI MINERALI ENERGETICI											
	39	258	16	144	-	-	-	-	-	-	55	402
10	-	-	-	-	-	-	-	-	-	-	-	-
10.1	-	-	-	-	-	-	-	-	-	-	-	-
10.2	-	-	-	-	-	-	-	-	-	-	-	-
10.3	-	-	-	-	-	-	-	-	-	-	-	-
11	-	-	-	-	-	-	-	-	-	-	-	-
11.1	-	-	-	-	-	-	-	-	-	-	-	-
11.2	-	-	-	-	-	-	-	-	-	-	-	-
12	-	-	-	-	-	-	-	-	-	-	-	-
12.0	-	-	-	-	-	-	-	-	-	-	-	-
CB	ESTRAZIONE DI MINERALI NON ENERGETICI											
	39	258	16	144	-	-	-	-	-	-	55	402
13	-	-	-	-	-	-	-	-	-	-	-	-
13.1	-	-	-	-	-	-	-	-	-	-	-	-
13.2	-	-	-	-	-	-	-	-	-	-	-	-
14	39	258	16	144	-	-	-	-	-	-	55	402
14.1	32	176	12	114	-	-	-	-	-	-	44	290
14.2	5	74	3	27	-	-	-	-	-	-	8	101
14.3	-	-	-	-	-	-	-	-	-	-	-	-
14.4	-	-	-	-	-	-	-	-	-	-	-	-
14.5	2	8	1	3	-	-	-	-	-	-	3	11
D	ATTIVITÀ MANIFATTURIERE											
	2.701	12.799	154	2.535	18	979	4	201	5	1.685	2.882	18.199
DA	INDUSTRIE ALIMENTARI, DELLE BEVANDE E DEL TABACCO											
	500	1.882	33	211	4	41	-	-	1	55	538	2.189
15	500	1.882	33	211	4	41	-	-	1	55	538	2.189
15.1	4	44	1	5	-	-	-	-	-	-	5	49
15.2	1	17	-	-	-	-	-	-	-	-	1	17
15.3	3	18	1	13	-	-	-	-	-	-	4	31
15.4	89	215	8	69	1	9	-	-	-	-	98	293
15.5	49	250	4	25	2	24	-	-	1	55	56	354
15.6	13	14	-	-	-	-	-	-	-	-	13	14
15.7	-	-	-	-	-	-	-	-	-	-	-	-
15.8	288	958	16	75	1	8	-	-	-	-	305	1.041
15.9	53	366	3	24	-	-	-	-	-	-	56	390
16	-	-	-	-	-	-	-	-	-	-	-	-
16.0	-	-	-	-	-	-	-	-	-	-	-	-
DB	INDUSTRIE TESSILI E DELL'ABBIGLIAMENTO											
	401	3.095	13	269	-	-	1	136	-	-	415	3.500
17	40	114	2	10	-	-	-	-	-	-	42	124
17.1	-	-	-	-	-	-	-	-	-	-	-	-
17.2	1	13	-	-	-	-	-	-	-	-	1	13
17.3	-	-	-	-	-	-	-	-	-	-	-	-
17.4	13	30	1	5	-	-	-	-	-	-	14	35
17.5	9	17	1	5	-	-	-	-	-	-	10	22
17.6	9	9	-	-	-	-	-	-	-	-	9	9
17.7	8	45	-	-	-	-	-	-	-	-	8	45
18	361	2.981	11	259	-	-	1	136	-	-	373	3.376
18.1	5	8	1	11	-	-	-	-	-	-	6	19
18.2	339	2.920	10	248	-	-	1	136	-	-	350	3.304
18.3	17	53	-	-	-	-	-	-	-	-	17	53
DC	INDUSTRIE CONCIARIE, FABBRICAZIONE DI PRODOTTI IN CUOIO, PELLE E SIMILARI											
	21	96	2	19	-	-	-	-	-	-	23	115
19	21	96	2	19	-	-	-	-	-	-	23	115
19.1	3	7	-	-	-	-	-	-	-	-	3	7
19.2	15	64	2	19	-	-	-	-	-	-	17	83
19.3	3	25	-	-	-	-	-	-	-	-	3	25
DD	INDUSTRIA DEL LEGNO E DEI PRODOTTI IN LEGNO											
	419	735	12	81	1	7	-	-	-	-	432	823
20	419	735	12	81	1	7	-	-	-	-	432	823
20.1	8	18	-	-	-	-	-	-	-	-	8	18
20.2	1	7	-	-	-	-	-	-	-	-	1	7
20.3	348	605	12	81	1	7	-	-	-	-	361	693
20.4	3	5	-	-	-	-	-	-	-	-	3	5
20.5	59	100	-	-	-	-	-	-	-	-	59	100

Tavola 3.6 segue - Imprese e addetti secondo il numero di unità locali per sezione, sottosezione, divisione e gruppo di attività economica, classe di addetti e tipo di comune

ATTIVITÀ ECONOMICHE CLASSI DI ADDETTI TIPO DI COMUNE	IMPRESE PLURILocalizzate CON UNITÀ LOCALI												TOTALE	
	IMPRESE UNILocalizzate		2		3		4		5 E PIÙ		N.	Addetti		
	N.	Addetti	N.	Addetti	N.	Addetti	N.	Addetti	N.	Addetti				
DE FABBRICAZIONE DELLA PASTA-CARTA, DELLA CARTA E DEI PRODOTTI DI CARTA; STAMPA ED EDITORIA	110	423	9	44	1	19	-	-	-	-	120	486		
21	13	58	-	-	1	19	-	-	-	-	14	77		
21.1	-	-	-	-	-	-	-	-	-	-	-	-		
21.2	13	58	-	-	1	19	-	-	-	-	14	77		
22	97	365	9	44	-	-	-	-	-	-	106	409		
22.1	11	81	1	5	-	-	-	-	-	-	12	86		
22.2	84	277	8	39	-	-	-	-	-	-	92	316		
22.3	2	7	-	-	-	-	-	-	-	-	2	7		
DF FABBRICAZIONE DI COKE, RAFFINERIE DI PETROLIO, TRATTAMENTO DEI COMBUSTIBILI NUCLEARI	3	21	1	30	-	-	-	-	-	-	4	51		
23	3	21	1	30	-	-	-	-	-	-	4	51		
23.1	-	-	-	-	-	-	-	-	-	-	-	-		
23.2	3	21	1	30	-	-	-	-	-	-	4	51		
23.3	-	-	-	-	-	-	-	-	-	-	-	-		
DG FABBRICAZIONE DI PRODOTTI CHIMICI E DI FIBRE SINTETICHE E ARTIFICIALI	13	56	3	47	-	-	-	-	-	-	16	103		
24	13	56	3	47	-	-	-	-	-	-	16	103		
24.1	6	7	1	28	-	-	-	-	-	-	7	35		
24.2	-	-	-	-	-	-	-	-	-	-	-	-		
24.3	1	17	-	-	-	-	-	-	-	-	1	17		
24.4	1	3	-	-	-	-	-	-	-	-	1	3		
24.5	3	9	-	-	-	-	-	-	-	-	3	9		
24.6	2	20	2	19	-	-	-	-	-	-	4	39		
24.7	-	-	-	-	-	-	-	-	-	-	-	-		
DH FABBRICAZIONE DI ARTICOLI IN GOMMA E MATERIE PLASTICHE	50	199	5	16	1	3	-	-	-	-	56	218		
25	50	199	5	16	1	3	-	-	-	-	56	218		
25.1	12	25	-	-	-	-	-	-	-	-	12	25		
25.2	38	174	5	16	1	3	-	-	-	-	44	193		
DI FABBRICAZIONE DI PRODOTTI DELLA LAVORAZIONE DI MINERALI NON METALLIFERI	221	772	15	149	2	65	1	24	1	66	240	1.076		
26	221	772	15	149	2	65	1	24	1	66	240	1.076		
26.1	27	92	-	-	-	-	-	-	-	-	27	92		
26.2	63	140	6	48	1	39	-	-	-	-	70	227		
26.3	-	-	-	-	-	-	-	-	-	-	-	-		
26.4	2	18	1	5	-	-	-	-	-	-	3	23		
26.5	20	43	1	29	-	-	-	-	-	-	21	72		
26.6	44	295	4	57	1	26	1	24	1	66	51	468		
26.7	65	184	2	4	-	-	-	-	-	-	67	188		
26.8	-	-	1	6	-	-	-	-	-	-	1	6		
DJ PRODUZIONE DI METALLO E FABBRICAZIONE DI PRODOTTI IN METALLO	436	3.083	28	661	5	777	1	32	3	1.564	473	6.117		
27	4	30	-	-	-	-	-	-	1	1.397	5	1.427		
27.1	-	-	-	-	-	-	-	-	1	1.397	1	1.397		
27.2	1	1	-	-	-	-	-	-	-	-	1	1		
27.3	-	-	-	-	-	-	-	-	-	-	-	-		
27.4	1	8	-	-	-	-	-	-	-	-	1	8		
27.5	2	21	-	-	-	-	-	-	-	-	2	21		
28	432	3.053	28	661	5	777	1	32	2	167	468	4.690		
28.1	233	2.173	20	573	3	744	1	32	-	-	257	3.522		
28.2	-	-	2	24	-	-	-	-	-	-	2	24		
28.3	-	-	-	-	-	-	-	-	-	-	-	-		
28.4	3	32	-	-	-	-	-	-	-	-	3	32		
28.5	40	504	2	26	1	14	-	-	2	167	45	711		
28.6	2	11	-	-	-	-	-	-	-	-	2	11		
28.7	154	333	4	38	1	19	-	-	-	-	159	390		
DK FABBRICAZIONE DI MACCHINE ED APPARECCHI MECCANICI, COMPRESI L'INSTALLAZIONE, IL MONTAGGIO, LA RIPARAZIONE E LA MANUTENZIONE	79	1.137	10	703	1	11	-	-	-	-	90	1.851		
29	79	1.137	10	703	1	11	-	-	-	-	90	1.851		
29.1	7	40	1	27	-	-	-	-	-	-	8	67		
29.2	39	639	6	113	1	11	-	-	-	-	46	763		
29.3	17	36	1	7	-	-	-	-	-	-	18	43		
29.4	3	23	-	-	-	-	-	-	-	-	3	23		
29.5	13	399	2	556	-	-	-	-	-	-	15	955		
29.6	-	-	-	-	-	-	-	-	-	-	-	-		
29.7	-	-	-	-	-	-	-	-	-	-	-	-		

Tavola 3.6 segue - Imprese e addetti secondo il numero di unità locali per sezione, sottosezione, divisione e gruppo di attività economica, classe di addetti e tipo di comune

ATTIVITÀ ECONOMICHE CLASSI DI ADDETTI TIPO DI COMUNE		IMPRESSE PLURILocalizzate CON UNITÀ LOCALI											
		IMPRESSE UNILocalizzate		2		3		4		5 E PIÙ		TOTALE	
		N.	Addetti	N.	Addetti	N.	Addetti	N.	Addetti	N.	Addetti	N.	Addetti
DL	FABBRICAZIONE DI MACCHINE ELETTRICHE E DI APPARECCHIATURE ELETTRICHE ED OTTICHE	268	758	9	74	1	5	-	-	-	-	278	837
30		4	57	-	-	-	-	-	-	-	-	4	57
30.0		4	57	-	-	-	-	-	-	-	-	4	57
31		52	363	3	54	-	-	-	-	-	-	55	417
31.1		8	116	-	-	-	-	-	-	-	-	8	116
31.2		7	73	-	-	-	-	-	-	-	-	7	73
31.3		-	-	-	-	-	-	-	-	-	-	-	-
31.4		-	-	-	-	-	-	-	-	-	-	-	-
31.5		12	27	1	8	-	-	-	-	-	-	13	35
31.6		25	147	2	46	-	-	-	-	-	-	27	193
32		69	112	1	2	-	-	-	-	-	-	70	114
32.1		-	-	-	-	-	-	-	-	-	-	-	-
32.2		68	111	1	2	-	-	-	-	-	-	69	113
32.3		1	1	-	-	-	-	-	-	-	-	1	1
33		143	226	5	18	1	5	-	-	-	-	149	249
33.1		127	183	4	14	1	5	-	-	-	-	132	202
33.2		2	21	-	-	-	-	-	-	-	-	2	21
33.3		1	6	-	-	-	-	-	-	-	-	1	6
33.4		13	16	1	4	-	-	-	-	-	-	14	20
33.5		-	-	-	-	-	-	-	-	-	-	-	-
DM	FABBRICAZIONE DI MEZZI DI TRASPORTO	21	169	5	123	2	51	-	-	-	-	28	343
34		4	30	-	-	1	11	-	-	-	-	5	41
34.1		-	-	-	-	-	-	-	-	-	-	-	-
34.2		1	10	-	-	-	-	-	-	-	-	1	10
34.3		3	20	-	-	1	11	-	-	-	-	4	31
35		17	139	5	123	1	40	-	-	-	-	23	302
35.1		17	139	5	123	1	40	-	-	-	-	23	302
35.2		-	-	-	-	-	-	-	-	-	-	-	-
35.3		-	-	-	-	-	-	-	-	-	-	-	-
35.4		-	-	-	-	-	-	-	-	-	-	-	-
35.5		-	-	-	-	-	-	-	-	-	-	-	-
DN	ALTRE INDUSTRIE MANIFATTURIERE	159	373	9	108	-	-	1	9	-	-	169	490
36		151	353	8	101	-	-	1	9	-	-	160	463
36.1		101	255	7	93	-	-	1	9	-	-	109	357
36.2		34	74	-	-	-	-	-	-	-	-	34	74
36.3		-	-	-	-	-	-	-	-	-	-	-	-
36.4		-	-	-	-	-	-	-	-	-	-	-	-
36.5		2	2	-	-	-	-	-	-	-	-	2	2
36.6		14	22	1	8	-	-	-	-	-	-	15	30
37		8	20	1	7	-	-	-	-	-	-	9	27
37.1		7	11	-	-	-	-	-	-	-	-	7	11
37.2		1	9	1	7	-	-	-	-	-	-	2	16
E	PRODUZIONE E DISTRIBUZIONE DI ENERGIA ELETTRICA, GAS E ACQUA	5	6	-	-	-	-	-	-	-	-	5	6
40		1	1	-	-	-	-	-	-	-	-	1	1
40.1		1	1	-	-	-	-	-	-	-	-	1	1
40.2		-	-	-	-	-	-	-	-	-	-	-	-
40.3		-	-	-	-	-	-	-	-	-	-	-	-
41		4	5	-	-	-	-	-	-	-	-	4	5
41.0		4	5	-	-	-	-	-	-	-	-	4	5
F	COSTRUZIONI	1.526	4.945	134	1.367	24	441	5	178	2	153	1.691	7.084
45		1.526	4.945	134	1.367	24	441	5	178	2	153	1.691	7.084
45.1		89	283	3	14	1	15	-	-	-	-	93	312
45.2		686	2.437	101	1.010	19	356	4	122	2	153	812	4.078
45.3		358	1.498	15	285	2	46	1	56	-	-	376	1.885
45.4		392	721	15	58	2	24	-	-	-	-	409	803
45.5		1	6	-	-	-	-	-	-	-	-	1	6
G	COMMERCIO ALL'INGROSSO E AL DETTAGLIO; RIPARAZIONE DI AUTOVEICOLI, MOTOCICLI E DI BENI PERSONALI E PER LA CASA	11.028	19.885	488	2.340	46	435	13	167	10	248	11.585	23.075
50		1.560	2.979	87	462	14	91	3	39	1	40	1.665	3.611
50.1		96	344	20	195	4	31	1	14	1	40	122	624
50.2		1.124	1.977	28	85	2	18	-	-	-	-	1.154	2.080
50.3		95	202	11	78	1	11	1	17	-	-	108	308
50.4		79	132	3	10	1	4	-	-	-	-	83	146
50.5		166	324	25	94	6	27	1	8	-	-	198	453
51		911	2.819	45	265	5	109	3	29	-	-	964	3.222
51.1		337	500	8	29	1	46	-	-	-	-	346	575
51.2		47	104	1	6	-	-	-	-	-	-	48	110
51.3		223	1.148	16	113	1	9	2	14	-	-	242	1.284
51.4		145	501	7	23	1	6	1	15	-	-	154	545
51.5		100	368	10	80	2	48	-	-	-	-	112	496
51.6		56	192	2	11	-	-	-	-	-	-	58	203
51.7		3	6	1	3	-	-	-	-	-	-	4	9

Tavola 3.6 segue - Imprese e addetti secondo il numero di unità locali per sezione, sottosezione, divisione e gruppo di attività economica, classe di addetti e tipo di comune

ATTIVITÀ ECONOMICHE CLASSI DI ADDETTI TIPO DI COMUNE	IMPRESE PLURILocalizzate CON UNITÀ LOCALI											TOTALE	
	IMPRESE UNILocalizzate		2		3		4		5 E PIÙ				
	N.	Addetti	N.	Addetti	N.	Addetti	N.	Addetti	N.	Addetti	N.	Addetti	
52	8.557	14.087	356	1.613	27	235	7	99	9	208	8.956	16.242	
52.1	565	1.262	36	273	3	50	-	-	3	136	607	1.721	
52.2	1.971	3.058	71	283	5	30	1	20	2	21	2.050	3.412	
52.3	286	761	16	61	1	3	2	23	-	-	305	848	
52.4	3.609	6.125	221	960	18	152	4	56	4	51	3.856	7.344	
52.5	36	47	2	7	-	-	-	-	-	-	38	54	
52.6	1.887	2.580	4	17	-	-	-	-	-	-	1.891	2.597	
52.7	203	254	6	12	-	-	-	-	-	-	209	266	
H ALBERGHI E RISTORANTI	1.058	2.440	61	337	6	46	1	19	-	-	1.126	2.842	
55	1.058	2.440	61	337	6	46	1	19	-	-	1.126	2.842	
55.1	36	198	6	73	-	-	1	19	-	-	43	290	
55.2	18	74	1	7	-	-	-	-	-	-	19	81	
55.3	377	1.021	25	125	2	16	-	-	-	-	404	1.162	
55.4	621	1.136	29	132	4	30	-	-	-	-	654	1.298	
55.5	6	11	-	-	-	-	-	-	-	-	6	11	
I TRASPORTI, MAGAZZINAGGIO E COMUNICAZIONI	646	1.683	21	176	2	16	-	-	2	1.098	671	2.973	
60	526	966	14	129	2	16	-	-	2	1.098	544	2.209	
60.1	-	-	-	-	-	-	-	-	-	-	-	-	
60.2	525	963	14	129	2	16	-	-	2	1.098	543	2.206	
60.3	1	3	-	-	-	-	-	-	-	-	1	3	
61	3	27	1	5	-	-	-	-	-	-	4	32	
61.1	2	13	1	5	-	-	-	-	-	-	3	18	
61.2	1	14	-	-	-	-	-	-	-	-	1	14	
62	-	-	-	-	-	-	-	-	-	-	-	-	
62.1	-	-	-	-	-	-	-	-	-	-	-	-	
62.2	-	-	-	-	-	-	-	-	-	-	-	-	
62.3	-	-	-	-	-	-	-	-	-	-	-	-	
63	117	690	6	42	-	-	-	-	-	-	123	732	
63.1	23	447	1	5	-	-	-	-	-	-	24	452	
63.2	65	162	-	-	-	-	-	-	-	-	65	162	
63.3	15	36	3	20	-	-	-	-	-	-	18	56	
63.4	14	45	2	17	-	-	-	-	-	-	16	62	
64	-	-	-	-	-	-	-	-	-	-	-	-	
64.1	-	-	-	-	-	-	-	-	-	-	-	-	
64.2	-	-	-	-	-	-	-	-	-	-	-	-	
J INTERMEDIAZIONE MONETARIA E FINANZIARIA	324	768	22	109	1	24	2	12	3	377	352	1.290	
65	32	183	5	39	1	24	-	-	2	370	40	616	
65.1	2	20	2	26	1	24	-	-	2	370	7	440	
65.2	30	163	3	13	-	-	-	-	-	-	33	176	
66	-	-	-	-	-	-	-	-	-	-	-	-	
66.0	-	-	-	-	-	-	-	-	-	-	-	-	
67	292	585	17	70	-	-	2	12	1	7	312	674	
67.1	10	18	1	2	-	-	-	-	-	-	11	20	
67.2	282	567	16	68	-	-	2	12	1	7	301	654	
K ATTIVITÀ IMMOBILIARI, NOLEGGIO, INFORMATICA, RICERCA, ALTRE ATTIVITÀ PROFESSIONALI ED IMPRENDITORIALI	2.585	5.265	104	1.009	9	216	1	9	6	422	2.705	6.921	
70	86	145	4	41	1	3	-	-	1	7	92	196	
70.1	6	30	-	-	-	-	-	-	-	-	6	30	
70.2	10	12	1	31	-	-	-	-	-	-	11	43	
70.3	70	103	3	10	1	3	-	-	1	7	75	123	
71	30	57	5	13	-	-	-	-	1	10	36	80	
71.1	3	3	1	2	-	-	-	-	-	-	4	5	
71.2	-	-	-	-	-	-	-	-	-	-	-	-	
71.3	2	15	1	3	-	-	-	-	1	10	4	28	
71.4	25	39	3	8	-	-	-	-	-	-	28	47	
72	127	458	5	44	2	11	-	-	1	8	135	521	
72.1	4	19	-	-	-	-	-	-	1	8	5	27	
72.2	33	156	5	44	2	11	-	-	-	-	40	211	
72.3	80	249	-	-	-	-	-	-	-	-	80	249	
72.4	2	10	-	-	-	-	-	-	-	-	2	10	
72.5	7	19	-	-	-	-	-	-	-	-	7	19	
72.6	1	5	-	-	-	-	-	-	-	-	1	5	
73	17	46	1	10	-	-	-	-	-	-	18	56	
73.1	10	38	1	10	-	-	-	-	-	-	11	48	
73.2	7	8	-	-	-	-	-	-	-	-	7	8	
74	2.325	4.559	89	901	6	202	1	9	3	397	2.424	6.068	
74.1	1.173	1.770	46	177	3	21	1	9	-	-	1.223	1.977	
74.2	740	1.034	16	51	-	-	-	-	-	-	756	1.085	
74.3	5	12	1	6	-	-	-	-	-	-	6	18	
74.4	39	87	4	15	-	-	-	-	-	-	43	102	
74.5	1	1	-	-	-	-	-	-	-	-	1	1	
74.6	27	368	3	48	1	96	-	-	-	-	31	512	
74.7	78	845	2	522	1	51	-	-	1	327	82	1.745	
74.8	262	442	17	82	1	34	-	-	2	70	282	628	
M ISTRUZIONE	122	358	20	119	4	64	-	-	1	18	147	559	
80	122	358	20	119	4	64	-	-	1	18	147	559	
80.1	42	156	4	25	1	6	-	-	1	18	48	205	
80.2	15	69	4	31	1	40	-	-	-	-	20	140	
80.3	3	6	-	-	-	-	-	-	-	-	3	6	
80.4	62	127	12	63	2	18	-	-	-	-	76	208	

Tavola 3.6 segue - Imprese e addetti secondo il numero di unità locali per sezione, sottosezione, divisione e gruppo di attività economica, classe di addetti e tipo di comune

ATTIVITÀ ECONOMICHE CLASSI DI ADDETTI TIPO DI COMUNE	IMPRESE PLURILOCALIZZATE CON UNITÀ LOCALI												
	IMPRESE UNILOCA- LIZZATE		2		3		4		5 E PIÙ		TOTALE		
	N.	Addetti	N.	Addetti	N.	Addetti	N.	Addetti	N.	Addetti	N.	Addetti	
N	SANITÀ E ALTRI SERVIZI SOCIALI												
	1.021	1.739	93	462	12	237	2	17	2	747	1.130	3.202	
85	1.021	1.739	93	462	12	237	2	17	2	747	1.130	3.202	
85.1	991	1.651	90	432	12	237	2	17	1	720	1.096	3.057	
85.2	16	18	-	-	-	-	-	-	-	-	16	18	
85.3	14	70	3	30	-	-	-	-	1	27	18	127	
O	ALTRI SERVIZI PUBBLICI, SOCIALI E PERSONALI												
	1.585	2.695	51	254	4	43	-	-	2	552	1.642	3.544	
90	25	105	2	33	1	32	-	-	1	542	29	712	
90.0	25	105	2	33	1	32	-	-	1	542	29	712	
92	377	785	16	85	1	2	-	-	1	10	395	882	
92.1	8	24	-	-	-	-	-	-	-	-	8	24	
92.2	47	148	-	-	-	-	-	-	-	-	47	148	
92.3	197	310	11	45	1	2	-	-	1	10	210	367	
92.4	2	2	-	-	-	-	-	-	-	-	2	2	
92.5	1	5	1	3	-	-	-	-	-	-	2	8	
92.6	84	191	2	14	-	-	-	-	-	-	86	205	
92.7	38	105	2	23	-	-	-	-	-	-	40	128	
93	1.183	1.805	33	136	2	9	-	-	-	-	1.218	1.950	
93.0	1.183	1.805	33	136	2	9	-	-	-	-	1.218	1.950	
TOTALE	22.710	53.445	1.168	8.873	127	2.505	28	603	34	5.352	24.067	70.778	
di cui imprese:													
- artigiane	6.063	12.732	241	1.142	19	199	1	12	1	7	6.325	14.092	
- dell'industria in senso stretto (a)	2.745	13.063	170	2.679	18	979	4	201	5	1.685	2.942	18.607	
- dei servizi	18.369	34.833	860	4.806	84	1.081	19	224	26	3.462	19.358	44.406	
CLASSE DI ADDETTI													
1	13.908	13.908	13	13	-	-	-	-	-	-	13.921	13.921	
2	4.333	8.666	290	580	1	2	1	2	-	-	4.625	9.250	
3 - 5	3.270	11.772	489	1.857	44	179	2	10	-	-	3.805	13.818	
6 - 9	625	4.483	186	1.311	27	200	7	57	7	53	852	6.104	
10 - 19	365	4.814	121	1.589	31	409	11	166	7	103	535	7.081	
20 - 49	170	4.947	58	1.666	16	497	4	119	4	141	252	7.370	
50 - 99	25	1.658	7	465	4	286	2	113	7	465	45	2.987	
100 - 199	10	1.454	2	322	2	288	1	136	2	270	17	2.470	
200 - 499	3	1.006	-	-	2	644	-	-	3	991	8	2.641	
500 - 999	1	737	2	1.070	-	-	-	-	3	1.932	6	3.739	
1000 e più	-	-	-	-	-	-	-	-	1	1.397	1	1.397	
TOTALE	22.710	53.445	1.168	8.873	127	2.505	28	603	34	5.352	24.067	70.778	
TIPO DI COMUNE													
- Comune capoluogo	7.887	22.764	414	4.827	56	1.688	16	350	23	4.254	8.396	33.883	
- Altri comuni	14.823	30.681	754	4.046	71	817	12	253	11	1.098	15.671	36.895	
TOTALE	22.710	53.445	1.168	8.873	127	2.505	28	603	34	5.352	24.067	70.778	

(a) Comprende le sezioni di attività: C - Estrazione di minerali; D - Attività manifatturiere; E - Produzione e distribuzione di energia elettrica, gas e acqua

Tavola 3.7 - Imprese e addetti che utilizzano attrezzature informatiche, beni capitali in leasing, che sono consorziate o associate con altre strutture per sezione, sottosezione, divisione e gruppo di attività economica, classe di addetti e tipo di comune

ATTIVITÀ ECONOMICHE CLASSI DI ADDETTI TIPO DI COMUNE	DI CUI IMPRESE							
	TOTALE IMPRESE (a)		CON UTILIZZO DI ATTREZZATURE INFORMATICHE		CON UTILIZZO DI BENI CAPITALI IN LEASING		CONSORZiate O ASSOCIATE TEMPORANEAMENTE (b)	
	N.	Addetti	N.	Addetti	N.	Addetti	N.	Addetti
A AGRICOLTURA, CACCIA E SILVICOLTURA	59	204	5	83	5	5	4	64
01	59	204	5	83	5	5	4	64
01.1	5	18	1	10	1	1	1	10
01.2	8	19	-	-	-	-	-	-
01.4	46	167	4	73	4	4	3	54
01.5	-	-	-	-	-	-	-	-
02	-	-	-	-	-	-	-	-
02.0	-	-	-	-	-	-	-	-
B PESCA, PISCICOLTURA E SERVIZI CONNESSI	17	477	2	59	1	23	1	9
05	17	477	2	59	1	23	1	9
05.0	17	477	2	59	1	23	1	9
C ESTRAZIONE DI MINERALI	55	402	7	166	10	191	1	5
CA ESTRAZIONE DI MINERALI ENERGETICI	-	-	-	-	-	-	-	-
10	-	-	-	-	-	-	-	-
10.1	-	-	-	-	-	-	-	-
10.2	-	-	-	-	-	-	-	-
10.3	-	-	-	-	-	-	-	-
11	-	-	-	-	-	-	-	-
11.1	-	-	-	-	-	-	-	-
11.2	-	-	-	-	-	-	-	-
12	-	-	-	-	-	-	-	-
12.0	-	-	-	-	-	-	-	-
CB ESTRAZIONE DI MINERALI NON ENERGETICI	55	402	7	166	10	191	1	5
13	-	-	-	-	-	-	-	-
13.1	-	-	-	-	-	-	-	-
13.2	-	-	-	-	-	-	-	-
14	55	402	7	166	10	191	1	5
14.1	44	290	4	105	8	140	-	-
14.2	8	101	*	*	*	*	*	*
14.3	-	-	-	-	-	-	-	-
14.4	-	-	-	-	-	-	-	-
14.5	3	11	*	*	*	*	*	*
D ATTIVITÀ MANIFATTURIERE	2.882	18.199	361	8.939	447	7.193	70	1.791
DA INDUSTRIE ALIMENTARI, DELLE BEVANDE E DEL TABACCO	538	2.189	47	584	79	540	13	68
15	538	2.189	47	584	79	540	13	68
15.1	5	49	1	29	1	29	-	-
15.2	1	17	*	*	*	*	*	*
15.3	4	31	*	*	*	*	*	*
15.4	98	293	9	57	9	56	4	12
15.5	56	354	5	121	13	159	-	-
15.6	13	14	-	-	-	-	-	-
15.7	-	-	-	-	-	-	-	-
15.8	305	1.041	5	73	46	222	1	3
15.9	56	390	23	262	9	66	7	45
16	-	-	-	-	-	-	-	-
16.0	-	-	-	-	-	-	-	-
DB INDUSTRIE TESSILI E DELL'ABBIGLIAMENTO	415	3.500	35	1.196	78	1.524	14	122
17	42	124	*	*	*	*	*	*
17.1	-	-	-	-	-	-	-	-
17.2	1	13	*	*	*	*	*	*
17.3	-	-	-	-	-	-	-	-
17.4	14	35	1	8	5	20	-	-
17.5	10	22	-	-	2	6	-	-
17.6	9	9	-	-	-	-	-	-
17.7	8	45	-	-	1	7	1	7
18	373	3.376	*	*	*	*	*	*
18.1	6	19	-	-	3	16	-	-
18.2	350	3.304	34	1.188	64	1.469	13	115
18.3	17	53	-	-	3	6	-	-
DC INDUSTRIE CONCIARIE, FABBRICAZIONE DI PRODOTTI IN CUOIO, PELLE E SIMILARI	23	115	*	*	*	*	*	*
19	23	115	*	*	*	*	*	*
19.1	3	7	*	*	*	*	*	*
19.2	17	83	2	19	-	-	-	-
19.3	3	25	*	*	*	*	*	*
DD INDUSTRIA DEL LEGNO E DEI PRODOTTI IN LEGNO	432	823	*	*	*	*	*	*
20	432	823	*	*	*	*	*	*
20.1	8	18	-	-	-	-	-	-
20.2	1	7	*	*	*	*	*	*
20.3	361	693	7	36	6	55	-	-
20.4	3	5	*	*	*	*	*	*
20.5	59	100	2	21	2	16	-	-

Tavola 3.7 segue - Imprese e addetti che utilizzano attrezzature informatiche, beni capitali in leasing, che sono consorziate o associate con altre strutture per sezione, sottosezione, divisione e gruppo di attività economica, classe di addetti e tipo di comune

ATTIVITÀ ECONOMICHE CLASSI DI ADDETTI TIPO DI COMUNE	DI CUI IMPRESE							
	TOTALE IMPRESE (a)		CON UTILIZZO DI ATTREZZATURE INFORMATICHE		CON UTILIZZO DI BENI CAPITALI IN LEASING		CONSORZIATE O ASSOCIATE TEMPORANEAMENTE (b)	
	N.	Addetti	N.	Addetti	N.	Addetti	N.	Addetti
DE FABBRICAZIONE DELLA PASTA-CARTA, DELLA CARTA E DEI PRODOTTI DI CARTA; STAMPA ED EDITORIA	120	486	48	285	43	246	3	7
21	14	77	*	*	*	*	*	*
21.1	-	-	-	-	-	-	-	-
21.2	14	77	*	*	*	*	*	*
22	106	409	*	*	*	*	*	*
22.1	12	86	4	47	1	3	-	-
22.2	92	316	39	198	38	214	-	-
22.3	2	7	*	*	*	*	*	*
DF FABBRICAZIONE DI COKE, RAFFINERIE DI PETROLIO, TRATTAMENTO DEI COMBUSTIBILI NUCLEARI	4	51	2	46	2	46	1	30
23	4	51	2	46	2	46	1	30
23.1	-	-	-	-	-	-	-	-
23.2	4	51	2	46	2	46	1	30
23.3	-	-	-	-	-	-	-	-
DG FABBRICAZIONE DI PRODOTTI CHIMICI E DI FIBRE SINTETICHE E ARTIFICIALI	16	103	6	81	6	68	2	32
24	16	103	6	81	6	68	2	32
24.1	7	35	2	29	2	29	-	-
24.2	-	-	-	-	-	-	-	-
24.3	1	17	*	*	*	*	*	*
24.4	1	3	*	*	*	*	*	*
24.5	3	9	*	*	*	*	*	*
24.6	4	39	*	*	*	*	*	*
24.7	-	-	-	-	-	-	-	-
DH FABBRICAZIONE DI ARTICOLI IN GOMMA E MATERIE PLASTICHE	56	218	20	106	9	77	2	2
25	56	218	20	106	9	77	2	2
25.1	12	25	5	8	1	1	1	1
25.2	44	193	15	98	8	76	1	1
DI FABBRICAZIONE DI PRODOTTI DELLA LAVORAZIONE DI MINERALI NON METALLIFERI	240	1.076	29	414	42	391	3	31
26	240	1.076	29	414	42	391	3	31
26.1	27	92	6	41	6	39	-	-
26.2	70	227	4	51	8	79	-	-
26.3	-	-	-	-	-	-	-	-
26.4	3	23	*	*	*	*	*	*
26.5	21	72	*	*	*	*	*	*
26.6	51	468	16	282	18	193	1	24
26.7	67	188	1	7	3	21	1	3
26.8	1	6	*	*	*	*	*	*
DJ PRODUZIONE DI METALLO E FABBRICAZIONE DI PRODOTTI IN METALLO	473	6.117	58	4.255	70	3.441	14	1.292
27	5	1.427	*	*	*	*	*	*
27.1	1	1.397	*	*	*	*	*	*
27.2	1	1	*	*	*	*	*	*
27.3	-	-	-	-	-	-	-	-
27.4	1	8	*	*	*	*	*	*
27.5	2	21	*	*	*	*	*	*
28	468	4.690	*	*	*	*	*	*
28.1	257	3.522	39	2.530	46	1.773	9	1.052
28.2	2	24	*	*	*	*	*	*
28.3	-	-	-	-	-	-	-	-
28.4	3	32	*	*	*	*	*	*
28.5	45	711	*	*	*	*	*	*
28.6	2	11	*	*	*	*	*	*
28.7	159	390	8	39	11	96	2	10
DK FABBRICAZIONE DI MACCHINE ED APPARECCHI MECCANICI, COMPRESI L'INSTALLAZIONE, IL MONTAGGIO, LA RIPARAZIONE E LA MANUTENZIONE	90	1.851	29	1.193	26	243	7	91
29	90	1.851	29	1.193	26	243	7	91
29.1	8	67	*	*	*	*	*	*
29.2	46	763	18	229	15	144	6	86
29.3	18	43	2	14	3	17	-	-
29.4	3	23	*	*	*	*	*	*
29.5	15	955	6	925	4	28	-	-
29.6	-	-	-	-	-	-	-	-
29.7	-	-	-	-	-	-	-	-

Tavola 3.7 segue - Imprese e addetti che utilizzano attrezzature informatiche, beni capitali in leasing, che sono consorziate o associate con altre strutture per sezione, sottosezione, divisione e gruppo di attività economica, classe di addetti e tipo di comune

ATTIVITÀ ECONOMICHE CLASSI DI ADDETTI TIPO DI COMUNE	TOTALE IMPRESE (a)		DI CUI IMPRESE					
	N.	Addetti	CON UTILIZZO DI ATTREZZATURE INFORMATICHE		CON UTILIZZO DI BENI CAPITALI IN LEASING		CONSORZiate O ASSOCIATE TEMPORANEAMENTE (b)	
			N.	Addetti	N.	Addetti	N.	Addetti
DL FABBRICAZIONE DI MACCHINE ELETTRICHE E DI APPARECCHIATURE ELETTRICHE ED OTTICHE	278	837	54	452	57	289	7	48
30	4	57	4	57	-	-	-	-
30.0	4	57	4	57	-	-	-	-
31	55	417	21	294	13	185	2	39
31.1	8	116	2	87	1	73	-	-
31.2	7	73	4	63	3	38	-	-
31.3	-	-	-	-	-	-	-	-
31.4	-	-	-	-	-	-	-	-
31.5	13	35	4	5	2	10	-	-
31.6	27	193	11	139	7	64	2	39
32	70	114	11	38	2	6	1	2
32.1	-	-	-	-	-	-	-	-
32.2	69	113	*	*	*	*	*	*
32.3	1	1	*	*	*	*	*	*
33	149	249	18	63	42	98	4	7
33.1	132	202	*	*	*	*	*	*
33.2	2	21	*	*	*	*	*	*
33.3	1	6	*	*	*	*	*	*
33.4	14	20	3	7	2	2	-	-
33.5	-	-	-	-	-	-	-	-
DM FABBRICAZIONE DI MEZZI DI TRASPORTO	28	343	7	132	10	174	4	68
34	5	41	*	*	*	*	*	*
34.1	-	-	-	-	-	-	-	-
34.2	1	10	*	*	*	*	*	*
34.3	4	31	3	27	3	20	-	-
35	23	302	*	*	*	*	*	*
35.1	23	302	*	*	*	*	*	*
35.2	-	-	-	-	-	-	-	-
35.3	-	-	-	-	-	-	-	-
35.4	-	-	-	-	-	-	-	-
35.5	-	-	-	-	-	-	-	-
DN ALTRE INDUSTRIE MANIFATTURIERE	169	490	13	90	16	78	-	-
36	160	463	*	*	*	*	*	*
36.1	109	357	5	50	9	47	-	-
36.2	34	74	5	27	2	13	-	-
36.3	-	-	-	-	-	-	-	-
36.4	-	-	-	-	-	-	-	-
36.5	2	2	*	*	*	*	*	*
36.6	15	30	3	13	5	18	-	-
37	9	27	*	*	*	*	*	*
37.1	7	11	-	-	-	-	-	-
37.2	2	16	*	*	*	*	*	*
E PRODUZIONE E DISTRIBUZIONE DI ENERGIA ELETTRICA, GAS E ACQUA	5	6	*	*	*	*	*	*
40	1	1	*	*	*	*	*	*
40.1	1	1	*	*	*	*	*	*
40.2	-	-	-	-	-	-	-	-
40.3	-	-	-	-	-	-	-	-
41	4	5	-	-	-	-	-	-
41.0	4	5	-	-	-	-	-	-
F COSTRUZIONI	1.691	7.084	213	2.434	196	2.335	75	1.150
45	1.691	7.084	213	2.434	196	2.335	75	1.150
45.1	93	312	*	*	*	*	*	*
45.2	812	4.078	124	1.463	108	1.380	46	812
45.3	376	1.885	74	854	57	746	19	253
45.4	409	803	9	34	9	38	5	13
45.5	1	6	*	*	*	*	*	*
G COMMERCIO ALL'INGROSSO E AL DETTAGLIO; RIPARAZIONE DI AUTOVEICOLI, MOTOCICLI E DI BENI PERSONALI E PER LA CASA	11.585	23.075	896	4.888	740	3.233	121	953
50	1.665	3.611	129	898	86	397	24	127
50.1	122	624	36	464	17	148	2	25
50.2	1.154	2.080	40	208	45	143	13	66
50.3	108	308	36	165	13	80	2	23
50.4	83	146	6	20	9	21	-	-
50.5	198	453	11	41	2	5	7	13
51	964	3.222	274	1.489	187	973	6	72
51.1	346	575	74	218	60	169	2	2
51.2	48	110	3	22	3	21	-	-
51.3	242	1.284	66	514	39	278	2	65
51.4	154	545	53	327	31	166	-	-
51.5	112	496	45	282	30	226	-	-
51.6	58	203	30	119	23	111	2	5
51.7	4	9	3	7	1	2	-	-

Tavola 3.7 segue - Imprese e addetti che utilizzano attrezzature Informatiche, beni capitali in leasing, che sono consorziate o associate con altre strutture per sezione, sottosezione, divisione e gruppo di attività economica, classe di addetti e tipo di comune

ATTIVITÀ ECONOMICHE CLASSI DI ADDETTI TIPO DI COMUNE	DI CUI IMPRESE							
	TOTALE IMPRESE (a)		CON UTILIZZO DI ATTREZZATURE INFORMATICHE		CON UTILIZZO DI BENI CAPITALI IN LEASING		CONSORZIATE O ASSOCIATE TEMPORANEAMENTE (b)	
	N.	Addetti	N.	Addetti	N.	Addetti	N.	Addetti
52	8.956	16.242	493	2.501	467	1.863	91	754
52.1	607	1.721	30	583	34	270	22	466
52.2	2.050	3.412	49	172	74	211	25	80
52.3	305	848	86	362	55	214	11	40
52.4	3.856	7.344	313	1.338	297	1.138	28	160
52.5	38	54	2	5	-	-	-	-
52.6	1.891	2.597	3	19	4	20	3	4
52.7	209	266	10	22	3	10	2	4
H ALBERGHI E RISTORANTI	1.126	2.842	28	161	99	410	6	35
55	1.126	2.842	28	161	99	410	6	35
55.1	43	290	6	91	14	136	1	14
55.2	19	81	4	19	4	19	-	-
55.3	404	1.162	5	21	40	149	3	15
55.4	654	1.298	13	30	40	104	2	6
55.5	6	11	-	-	1	2	-	-
I TRASPORTI, MAGAZZINAGGIO E COMUNICAZIONI	671	2.973	43	1.571	69	1.224	52	671
60	544	2.209	20	1.294	52	979	46	572
60.1	-	-	-	-	-	-	-	-
60.2	543	2.206	*	*	*	*	*	*
60.3	1	3	*	*	*	*	*	*
61	4	32	2	11	1	5	-	-
61.1	3	18	*	*	*	*	*	*
61.2	1	14	*	*	*	*	*	*
62	-	-	-	-	-	-	-	-
62.1	-	-	-	-	-	-	-	-
62.2	-	-	-	-	-	-	-	-
62.3	-	-	-	-	-	-	-	-
63	123	732	21	266	16	240	6	99
63.1	24	452	2	169	2	167	3	94
63.2	65	162	5	30	5	27	1	1
63.3	18	56	10	42	5	27	2	4
63.4	16	62	4	25	4	19	-	-
64	-	-	-	-	-	-	-	-
64.1	-	-	-	-	-	-	-	-
64.2	-	-	-	-	-	-	-	-
J INTERMEDIAZIONE MONETARIA E FINANZIARIA	352	1.290	140	848	59	428	25	76
65	40	616	27	496	10	276	7	44
65.1	7	440	7	440	3	255	2	35
65.2	33	176	20	56	7	21	5	9
66	-	-	-	-	-	-	-	-
66.0	-	-	-	-	-	-	-	-
67	312	674	113	352	49	152	18	32
67.1	11	20	5	10	5	12	1	1
67.2	301	654	108	342	44	140	17	31
K ATTIVITÀ IMMOBILIARI, NOLEGGIO, INFORMATICA, RICERCA, ALTRE ATTIVITÀ PROFESSIONALI ED IMPRENDITORIALI	2.705	6.921	1.255	3.641	389	2.365	50	348
70	92	196	28	81	11	25	3	6
70.1	6	30	2	2	-	-	-	-
70.2	11	43	2	32	1	1	-	-
70.3	75	123	24	47	10	24	3	6
71	36	80	7	17	4	30	1	6
71.1	4	5	-	-	-	-	-	-
71.2	-	-	-	-	-	-	-	-
71.3	4	28	1	2	2	23	-	-
71.4	28	47	6	15	2	7	1	6
72	135	521	121	480	48	238	9	114
72.1	5	27	*	*	*	*	*	*
72.2	40	211	35	200	17	86	6	95
72.3	80	249	75	233	28	134	2	4
72.4	2	10	*	*	*	*	*	*
72.5	7	19	4	7	-	-	-	-
72.6	1	5	*	*	*	*	*	*
73	18	56	7	32	3	13	2	3
73.1	11	48	7	32	3	13	1	2
73.2	7	8	-	-	-	-	1	1
74	2.424	6.068	1.092	3.031	323	2.059	35	219
74.1	1.223	1.977	624	1.205	153	375	13	47
74.2	756	1.085	350	632	76	163	9	16
74.3	6	18	3	12	-	-	-	-
74.4	43	102	28	65	19	43	2	7
74.5	1	1	*	*	*	*	*	*
74.6	31	512	*	*	*	*	*	*
74.7	82	1.745	12	516	15	968	3	70
74.8	282	628	60	265	48	227	7	78

Tavola 3.7 segue - Imprese e addetti che utilizzano attrezzature informatiche, beni capitali in leasing, che sono consorziate o associate con altre strutture per sezione, sottosezione, divisione e gruppo di attività economica, classe di addetti e tipo di comune

ATTIVITÀ ECONOMICHE CLASSI DI ADDETTI TIPO DI COMUNE	DI CUI IMPRESE							
	TOTALE IMPRESE (a)		CON UTILIZZO DI ATTREZZATURE INFORMATICHE		CON UTILIZZO DI BENI CAPI- TALI IN LEASING		CONSORZIATE O ASSOCIATE TEMPORANEAMENTE (b)	
	N.	Addetti	N.	Addetti	N.	Addetti	N.	Addetti
M ISTRUZIONE	147	559	19	137	13	125	3	12
80	147	559	19	137	13	125	3	12
80.1	48	205	*	*	*	*	*	*
80.2	20	140	9	82	4	63	-	-
80.3	3	6	*	*	*	*	*	*
80.4	76	208	7	47	3	14	2	6
N SANITÀ E ALTRI SERVIZI SOCIALI	1.130	3.202	178	1.682	140	816	21	39
85	1.130	3.202	178	1.682	140	816	21	39
85.1	1.096	3.057	173	1.668	138	805	20	30
85.2	16	18	3	3	1	1	-	-
85.3	18	127	2	11	1	10	1	9
O ALTRI SERVIZI PUBBLICI, SOCIALI E PERSONALI	1.642	3.544	57	333	82	329	27	160
90	29	712	3	32	2	28	3	74
90.0	29	712	3	32	2	28	3	74
92	395	882	26	161	25	130	15	61
92.1	8	24	-	-	-	-	1	4
92.2	47	148	9	24	5	31	2	7
92.3	210	367	4	16	8	36	3	7
92.4	2	2	*	*	*	*	*	*
92.5	2	8	*	*	*	*	*	*
92.6	86	205	4	53	8	23	6	30
92.7	40	128	*	*	*	*	*	*
93	1.218	1.950	28	140	55	171	9	25
93.0	1.218	1.950	28	140	55	171	9	25
TOTALE	24.067	70.778	3.204	24.942	2.250	18.677	456	5.313
di cui imprese:								
- artigiane	6.325	14.092	338	1.794	558	2.483	111	453
- dell'industria in senso stretto (c)	2.942	18.607	368	9.105	457	7.384	71	1.796
- dei servizi	19.358	44.406	2.616	13.261	1.591	8.930	305	2.294
CLASSE DI ADDETTI								
1	13.921	13.921	1.156	1.156	575	575	140	140
2	4.625	9.250	498	996	384	768	55	110
3 - 5	3.805	13.818	804	3.058	664	2.537	113	417
6 - 9	852	6.104	294	2.118	243	1.745	43	317
10 - 19	535	7.081	252	3.396	219	2.963	55	785
20 - 49	252	7.370	148	4.356	126	3.728	30	900
50 - 99	45	2.987	29	1.976	25	1.618	13	856
100 - 199	17	2.470	11	1.613	7	1.033	4	716
200 - 499	8	2.641	*	*	*	*	*	*
500 - 999	6	3.739	4	2.680	2	1.187	-	-
1.000 e più	1	1.397	*	*	*	*	*	*
TOTALE	24.067	70.778	3.204	24.942	2.250	18.677	456	5.313
TIPO DI COMUNE								
- Comune capoluogo	8.396	33.883	1.558	15.746	1.091	11.661	216	3.826
- Altri comuni	15.671	36.895	1.646	9.196	1.159	7.016	240	1.487
TOTALE	24.067	70.778	3.204	24.942	2.250	18.677	456	5.313

(a) Riferito alle imprese censite in complesso

(b) Con altre strutture (imprese o istituzioni)

(c) Comprende le sezioni di attività: C - Estrazione di minerali; D - Attività manifatturiere; E - Produzione e distribuzione di energia elettrica, gas e acqua

Tavola 3.8 - Imprese dell'industria manifatturiera e addetti per sistema di produzione, sezione, sottosezione, divisione e gruppo di attività economica, classe di addetti e tipo di comune

ATTIVITÀ ECONOMICHE CLASSI DI ADDETTI TIPO DI COMUNE	PRODUZIONE IN SERIE									
	CON LAVORAZIONE COM- PLETAMENTE AUTOMA- TIZZATA		CON LAVORAZIONE NON COMPLETAMENTE AUTO- MATIZZATA		TOTALE		NON IN SERIE		TOTALE	
	N.	Addetti	N.	Addetti	N.	Addetti	N.	Addetti	N.	Addetti
D	67	768	384	6.560	451	7.328	2.431	10.871	2.882	18.199
DA	*	*	*	*	*	*	*	*	538	2.189
15									538	2.189
15.1	-	-	1	29	1	29	4	20	5	49
15.2	*	*	*	*	*	*	*	*	1	17
15.3	-	-	2	10	2	10	2	21	4	31
15.4	13	60	26	77	39	137	59	156	98	293
15.5	3	58	9	98	12	156	44	198	56	354
15.6	-	-	-	-	-	-	13	14	13	14
15.7	-	-	-	-	-	-	-	-	-	-
15.8	4	38	40	182	44	220	261	821	305	1.041
15.9	6	59	25	213	31	272	25	118	56	390
16	-	-	-	-	-	-	-	-	-	-
16.0	-	-	-	-	-	-	-	-	-	-
DB	15	296	113	2.131	128	2.427	287	1.073	415	3.500
17	*	*	*	*	*	*	*	*	42	124
17.1	-	-	-	-	-	-	-	-	-	-
17.2	*	*	*	*	*	*	*	*	1	13
17.3	-	-	-	-	-	-	-	-	-	-
17.4	-	-	1	3	1	3	13	32	14	35
17.5	1	5	1	5	2	10	8	12	10	22
17.6	-	-	-	-	-	-	9	9	9	9
17.7	-	-	5	34	5	34	3	11	8	45
18	*	*	*	*	*	*	*	*	373	3.376
18.1	-	-	-	-	-	-	6	19	6	19
18.2	14	291	105	2.079	119	2.370	231	934	350	3.304
18.3	-	-	1	10	1	10	16	43	17	53
DC	1	14	4	22	5	36	18	79	23	115
19	*	14	4	22	5	36	18	79	23	115
19.1	*	*	*	*	*	*	*	*	3	7
19.2	*	*	*	*	*	*	*	*	17	83
19.3	*	*	*	*	*	*	*	*	3	25
DD	1	9	22	98	23	107	409	716	432	823
20	1	9	22	98	23	107	409	716	432	823
20.1	*	*	*	*	*	*	*	*	8	18
20.2	*	*	*	*	*	*	*	*	1	7
20.3	-	-	16	59	16	59	345	634	361	693
20.4	*	*	*	*	*	*	*	*	3	5
20.5	-	-	5	32	5	32	54	68	59	100
DE	4	21	21	163	25	184	95	302	120	486
21	2	15	4	33	6	48	8	29	14	77
21.1	-	-	-	-	-	-	-	-	-	-
21.2	2	15	4	33	6	48	8	29	14	77
22	2	6	17	130	19	136	87	273	106	409
22.1	-	-	1	7	1	7	11	79	12	86
22.2	*	*	*	*	*	*	*	*	92	316
22.3	*	*	*	*	*	*	*	*	2	7
DF	-	-	-	-	-	-	4	51	4	51
23	-	-	-	-	-	-	4	51	4	51
23.1	-	-	-	-	-	-	-	-	-	-
23.2	-	-	-	-	-	-	4	51	4	51
23.3	-	-	-	-	-	-	-	-	-	-
DG	*	*	*	*	*	*	*	*	16	103
24	*	*	*	*	*	*	*	*	16	103
24.1	-	-	1	28	1	28	6	7	7	35
24.2	-	-	-	-	-	-	-	-	-	-
24.3	*	*	*	*	*	*	*	*	1	17
24.4	*	*	*	*	*	*	*	*	1	3
24.5	*	*	*	*	*	*	*	*	3	9
24.6	-	-	-	-	-	-	4	39	4	39
24.7	-	-	-	-	-	-	-	-	-	-
DH	1	18	15	98	16	116	40	102	56	218
25	1	18	15	98	16	116	40	102	56	218
25.1	-	-	1	11	1	11	11	14	12	25
25.2	1	18	14	87	15	105	29	88	44	193

Tavola 3.8 segue - Imprese dell'industria manifatturiera e addetti per sistema di produzione, sezione, sottosezione, divisione e gruppo di attività economica, classe di addetti e tipo di comune

ATTIVITÀ ECONOMICHE CLASSI DI ADDETTI TIPO DI COMUNE	PRODUZIONE IN SERIE										
	CON LAVORAZIONE COM- PLETAMENTE AUTOMA- TIZZATA		CON LAVORAZIONE NON COMPLETAMENTE AUTO- MATIZZATA		TOTALE		NON IN SERIE		TOTALE		
	N.	Addetti	N.	Addetti	N.	Addetti	N.	Addetti	N.	Addetti	
DI FABBRICAZIONE DI PRODOTTI DELLA LAVORAZIONE DI MINERALI NON METALLIFERI	*	*	*	*	*	*	*	*	*	240	1.076
26	*	*	*	*	*	*	*	*	*	240	1.076
26.1	-	-	1	2	1	2	26	90	27	92	
26.2	-	-	2	13	2	13	68	214	70	227	
26.3	-	-	-	-	-	-	-	-	-	-	
26.4	*	*	*	*	*	*	*	*	*	3	23
26.5	-	-	4	37	4	37	17	35	21	72	
26.6	6	114	18	235	24	349	27	119	51	468	
26.7	-	-	2	5	2	5	65	183	67	188	
26.8	*	*	*	*	*	*	*	*	*	1	6
DJ PRODUZIONE DI METALLO E FABBRICAZIONE DI PRODOTTI IN METALLO	7	28	35	2.283	42	2.311	431	3.906	473	6.117	
27	*	*	*	*	*	*	*	*	*	5	1.427
27.1	*	*	*	*	*	*	*	*	*	1	1.397
27.2	*	*	*	*	*	*	*	*	*	1	1
27.3	-	-	-	-	-	-	-	-	-	-	
27.4	*	*	*	*	*	*	*	*	*	1	8
27.5	*	*	*	*	*	*	*	*	*	2	21
28	*	*	*	*	*	*	*	*	*	468	4.690
28.1	3	14	18	419	21	433	236	3.089	257	3.522	
28.2	*	*	*	*	*	*	*	*	*	2	24
28.3	-	-	-	-	-	-	-	-	-	-	
28.4	*	*	*	*	*	*	*	*	*	3	32
28.5	*	*	*	*	*	*	*	*	*	45	711
28.6	*	*	*	*	*	*	*	*	*	2	11
28.7	2	9	3	23	5	32	154	358	159	390	
DK FABBRICAZIONE DI MACCHINE ED APPARECCHI MECCANICI, COMPRESI L'INSTALLAZIONE, IL MONTAGGIO, LA RIPARAZIONE E LA MANUTENZIONE	2	4	8	544	10	548	80	1.303	90	1.851	
29	2	4	8	544	10	548	80	1.303	90	1.851	
29.1	-	-	-	-	-	-	8	67	8	67	
29.2	-	-	6	523	6	523	40	240	46	763	
29.3	1	3	-	-	1	3	17	40	18	43	
29.4	*	*	*	*	*	*	*	*	*	3	23
29.5	*	*	*	*	*	*	*	*	*	15	955
29.6	-	-	-	-	-	-	-	-	-	-	
29.7	-	-	-	-	-	-	-	-	-	-	
DL FABBRICAZIONE DI MACCHINE ELETTRICHE E DI APPARECCHIATURE ELETTRICHE ED OTTICHE	3	36	13	154	16	190	262	647	278	837	
30	*	*	*	*	*	*	*	*	*	4	57
30.0	*	*	*	*	*	*	*	*	*	4	57
31	2	30	8	100	10	130	45	287	55	417	
31.1	-	-	2	75	2	75	6	41	8	116	
31.2	-	-	1	11	1	11	6	62	7	73	
31.3	-	-	-	-	-	-	-	-	-	-	
31.4	-	-	-	-	-	-	-	-	-	-	
31.5	-	-	-	-	-	-	13	35	13	35	
31.6	2	30	5	14	7	44	20	149	27	193	
32	*	*	*	*	*	*	*	*	*	70	114
32.1	-	-	-	-	-	-	-	-	-	-	
32.2	-	-	1	1	1	1	68	112	69	113	
32.3	*	*	*	*	*	*	*	*	*	1	1
33	1	6	1	1	2	7	147	242	149	249	
33.1	*	*	*	*	*	*	*	*	*	132	202
33.2	*	*	*	*	*	*	*	*	*	2	21
33.3	*	*	*	*	*	*	*	*	*	1	6
33.4	-	-	-	-	-	-	14	20	14	20	
33.5	-	-	-	-	-	-	-	-	-	-	
DM FABBRICAZIONE DI MEZZI DI TRASPORTO	*	*	*	*	*	*	*	*	*	28	343
34	*	*	*	*	*	*	*	*	*	5	41
34.1	-	-	-	-	-	-	-	-	-	-	
34.2	*	*	*	*	*	*	*	*	*	1	10
34.3	-	-	3	24	3	24	1	7	4	31	
35	-	-	3	3	3	3	20	299	23	302	
35.1	-	-	3	3	3	3	20	299	23	302	
35.2	-	-	-	-	-	-	-	-	-	-	
35.3	-	-	-	-	-	-	-	-	-	-	
35.4	-	-	-	-	-	-	-	-	-	-	
35.5	-	-	-	-	-	-	-	-	-	-	

Tavola 3.8 segue - Imprese dell'industria manifatturiera e addetti per sistema di produzione, sezione, sottosezione, divisione e gruppo di attività economica, classe di addetti e tipo di comune

ATTIVITÀ ECONOMICHE CLASSI DI ADDETTI TIPO DI COMUNE	PRODUZIONE IN SERIE									
	CON LAVORAZIONE COM- PLETAMENTE AUTOMA- TIZZATA		CON LAVORAZIONE NON COMPLETAMENTE AUTO- MATIZZATA		TOTALE		NON IN SERIE		TOTALE	
	N.	Addetti	N.	Addetti	N.	Addetti	N.	Addetti	N.	Addetti
DN ALTRE INDUSTRIE MANIFATTURIERE	1	13	15	108	16	121	153	369	169	490
36	*	*	*	*	*	*	*	*	160	463
36.1	1	13	14	99	15	112	94	245	109	357
36.2	-	-	1	9	1	9	33	65	34	74
36.3	-	-	-	-	-	-	-	-	-	-
36.4	-	-	-	-	-	-	-	-	-	-
36.5	*	*	*	*	*	*	*	*	2	2
36.6	-	-	-	-	-	-	15	30	15	30
37	*	*	*	*	*	*	*	*	9	27
37.1	-	-	-	-	-	-	7	11	7	11
37.2	*	*	*	*	*	*	*	*	2	16
TOTALE	67	768	384	6.560	451	7.328	2.431	10.871	2.882	18.199
- di cui imprese artigiane	-	-	101	600	101	600	1.784	4.683	1.885	5.283
CLASSE DI ADDETTI										
1	12	12	48	48	60	60	1.217	1.217	1.277	1.277
2	6	12	51	102	57	114	397	794	454	908
3 - 5	15	56	94	351	109	407	496	1.836	605	2.243
6 - 9	12	89	59	417	71	506	157	1.152	228	1.658
10 - 19	*	*	*	*	*	*	*	*	173	2.338
20 - 49	8	263	52	1.569	60	1.832	51	1.466	111	3.298
50 - 99	3	186	11	774	14	960	8	561	22	1.521
100 - 199	-	-	4	619	4	619	-	-	4	619
200 - 499	-	-	1	445	1	445	4	1.205	5	1.650
500 - 999	*	*	*	*	*	*	*	*	2	1.290
1.000 e più	*	*	*	*	*	*	*	*	1	1.397
TOTALE	67	768	384	6.560	451	7.328	2.431	10.871	2.882	18.199
TIPO DI COMUNE										
- Comune capoluogo	18	277	94	2.942	112	3.219	692	5.777	804	8.996
- Altri comuni	49	491	290	3.618	339	4.109	1.739	5.094	2.078	9.203
TOTALE	67	768	384	6.560	451	7.328	2.431	10.871	2.882	18.199

Tavola 3.9 - Imprese artigiane e addetti per forma giuridica, sezione, sottosezione, divisione e gruppo di attività economica, classe di addetti e tipo di comune

ATTIVITÀ ECONOMICHE CLASSI DI ADDETTI TIPO DI COMUNE	SOCIETÀ									
	IMPRESE INDIVIDUALI		IN NOME COLLETTIVO		COOPERATIVE		ALTRE FORME (a)		TOTALE	
	N.	Addetti	N.	Addetti	N.	Addetti	N.	Addetti	N.	Addetti
A	AGRICOLTURA, CACCIA E SILVICOLTURA									
	2	2	-	-	-	-	-	-	2	2
01	2	2	-	-	-	-	-	-	2	2
01.4	2	2	-	-	-	-	-	-	2	2
02	-	-	-	-	-	-	-	-	-	-
02.0	-	-	-	-	-	-	-	-	-	-
C	ESTRAZIONE DI MINERALI									
CA	ESTRAZIONE DI MINERALI ENERGETICI									
	22	87	2	7	-	-	2	8	26	102
10	-	-	-	-	-	-	-	-	-	-
10.1	-	-	-	-	-	-	-	-	-	-
10.2	-	-	-	-	-	-	-	-	-	-
10.3	-	-	-	-	-	-	-	-	-	-
CB	ESTRAZIONE DI MINERALI NON ENERGETICI									
	22	87	2	7	-	-	2	8	26	102
14	22	87	2	7	-	-	2	8	26	102
14.1	19	78	1	5	-	-	2	8	22	91
14.2	1	5	1	2	-	-	-	-	2	7
14.3	-	-	-	-	-	-	-	-	-	-
14.4	-	-	-	-	-	-	-	-	-	-
14.5	2	4	-	-	-	-	-	-	2	4
D	ATTIVITÀ MANIFATTURIERE									
DA	INDUSTRIE ALIMENTARI, DELLE BEVANDE E DEL TABACCO									
	1.652	4.096	126	686	11	107	96	394	1.885	5.283
	276	877	24	103	8	88	20	75	328	1.143
15	276	877	24	103	8	88	20	75	328	1.143
15.1	1	1	-	-	1	9	-	-	2	10
15.2	-	-	-	-	-	-	-	-	-	-
15.3	-	-	-	-	-	-	-	-	-	-
15.4	29	58	1	2	3	13	1	2	34	75
15.5	22	114	5	29	-	-	4	19	31	162
15.6	10	11	-	-	-	-	-	-	10	11
15.7	-	-	-	-	-	-	-	-	-	-
15.8	209	665	18	72	-	-	15	54	242	791
15.9	5	28	-	-	4	66	-	-	9	94
16	-	-	-	-	-	-	-	-	-	-
16.0	-	-	-	-	-	-	-	-	-	-
DB	INDUSTRIE TESSILI E DELL'ABBIGLIAMENTO									
	235	904	12	67	-	-	6	57	253	1.028
17	30	54	2	8	-	-	-	-	32	62
17.1	-	-	-	-	-	-	-	-	-	-
17.2	-	-	-	-	-	-	-	-	-	-
17.3	-	-	-	-	-	-	-	-	-	-
17.4	10	16	2	8	-	-	-	-	12	24
17.5	8	12	-	-	-	-	-	-	8	12
17.6	8	8	-	-	-	-	-	-	8	8
17.7	4	18	-	-	-	-	-	-	4	18
18	205	850	10	59	-	-	6	57	221	966
18.1	4	5	-	-	-	-	-	-	4	5
18.2	190	819	9	54	-	-	5	48	204	921
18.3	11	26	1	5	-	-	1	9	13	40
DC	INDUSTRIE CONCIARIE, FABBRICAZIONE DI PRODOTTI IN CUOIO, PELLE E SIMILARI									
	17	82	1	1	-	-	-	-	18	83
19	17	82	1	1	-	-	-	-	18	83
19.1	2	6	-	-	-	-	-	-	2	6
19.2	14	54	1	1	-	-	-	-	15	55
19.3	1	22	-	-	-	-	-	-	1	22
DD	INDUSTRIA DEL LEGNO E DEI PRODOTTI IN LEGNO									
	330	552	7	30	1	4	13	46	351	632
20	330	552	7	30	1	4	13	46	351	632
20.1	4	4	-	-	-	-	-	-	4	4
20.2	-	-	-	-	-	-	-	-	-	-
20.3	274	469	6	28	1	4	13	46	294	547
20.4	2	3	1	2	-	-	-	-	3	5
20.5	50	76	-	-	-	-	-	-	50	76
DE	FABBRICAZIONE DELLA PASTA-CARTA, DELLA CARTA E DEI PRODOTTI DI CARTA; STAMPA ED EDITORIA									
	64	164	10	56	-	-	3	17	77	237
21	3	10	-	-	-	-	1	13	4	23
21.1	-	-	-	-	-	-	-	-	-	-
21.2	3	10	-	-	-	-	1	13	4	23
22	61	154	10	56	-	-	2	4	73	214
22.1	1	2	1	4	-	-	-	-	2	6
22.2	60	152	9	52	-	-	1	2	70	206
22.3	-	-	-	-	-	-	1	2	1	2
DF	FABBRICAZIONE DI COKE, RAFFINERIE DI PETROLIO, TRATTAMENTO DEI COMBUSTIBILI NUCLEARI									
	1	1	-	-	-	-	-	-	1	1
23	1	1	-	-	-	-	-	-	1	1
23.2	1	1	-	-	-	-	-	-	1	1

Tavola 3.9 segue - Imprese artigiane e addetti per forma giuridica, sezione, sottosezione, divisione e gruppo di attività economica, classe di addetti e tipo di comune

ATTIVITÀ ECONOMICHE CLASSI DI ADDETTI TIPO DI COMUNE	SOCIETÀ									
	IMPRESE INDIVIDUALI		IN NOME COLLETTIVO		COOPERATIVE		ALTRE FORME (a)		TOTALE	
	N.	Addetti	N.	Addetti	N.	Addetti	N.	Addetti	N.	Addetti
DG FABBRICAZIONE DI PRODOTTI CHIMICI E DI FIBRE SINTETICHE E ARTIFICIALI	3	12	-	-	-	-	-	-	3	12
24	3	12	-	-	-	-	-	-	3	12
24.1	-	-	-	-	-	-	-	-	-	-
24.2	-	-	-	-	-	-	-	-	-	-
24.3	-	-	-	-	-	-	-	-	-	-
24.4	-	-	-	-	-	-	-	-	-	-
24.5	2	6	-	-	-	-	-	-	2	6
24.6	1	6	-	-	-	-	-	-	1	6
24.7	-	-	-	-	-	-	-	-	-	-
DH FABBRICAZIONE DI ARTICOLI IN GOMMA E MATERIE PLASTICHE	17	32	-	-	-	-	1	1	18	33
25	17	32	-	-	-	-	1	1	18	33
25.1	3	3	-	-	-	-	-	-	3	3
25.2	14	29	-	-	-	-	1	1	15	30
DI FABBRICAZIONE DI PRODOTTI DELLA LAVORAZIONE DI MINERALI NON METALLIFERI	131	322	12	95	-	-	14	42	157	459
26	131	322	12	95	-	-	14	42	157	459
26.1	18	41	2	16	-	-	1	2	21	59
26.2	38	72	1	39	-	-	7	25	46	136
26.3	-	-	-	-	-	-	-	-	-	-
26.4	1	5	-	-	-	-	1	2	2	7
26.5	14	25	-	-	-	-	-	-	14	25
26.6	12	66	5	23	-	-	1	2	18	91
26.7	48	113	4	17	-	-	4	11	56	141
26.8	-	-	-	-	-	-	-	-	-	-
DJ PRODUZIONE DI METALLO E FABBRICAZIONE DI PRODOTTI IN METALLO	270	592	29	171	2	15	22	108	323	886
27	2	6	-	-	-	-	-	-	2	6
27.2	1	1	-	-	-	-	-	-	1	1
27.3	-	-	-	-	-	-	-	-	-	-
27.4	-	-	-	-	-	-	-	-	-	-
27.5	1	5	-	-	-	-	-	-	1	5
28	268	586	29	171	2	15	22	108	321	880
28.1	137	310	22	128	1	8	13	83	173	529
28.2	-	-	-	-	-	-	-	-	-	-
28.3	-	-	-	-	-	-	-	-	-	-
28.4	2	25	-	-	-	-	-	-	2	25
28.5	20	50	3	26	-	-	-	-	23	76
28.6	1	2	-	-	-	-	-	-	1	2
28.7	108	199	4	17	1	7	9	25	122	248
DK FABBRICAZIONE DI MACCHINE ED APPARECCHI MECCANICI, COMPRESI L'INSTALLAZIONE, IL MONTAGGIO, LA RIPARAZIONE E LA MANUTENZIONE	41	144	4	22	-	-	2	4	47	170
29	41	144	4	22	-	-	2	4	47	170
29.1	5	16	-	-	-	-	-	-	5	16
29.2	20	84	1	16	-	-	-	-	21	100
29.3	9	23	3	6	-	-	1	2	13	31
29.4	-	-	-	-	-	-	-	-	-	-
29.5	7	21	-	-	-	-	1	2	8	23
29.6	-	-	-	-	-	-	-	-	-	-
29.7	-	-	-	-	-	-	-	-	-	-
DL FABBRICAZIONE DI MACCHINE ELETTRICHE E DI APPARECCHIATURE ELETTRICHE ED OTTICHE	161	237	15	72	-	-	13	40	189	349
30	-	-	-	-	-	-	-	-	-	-
30.0	-	-	-	-	-	-	-	-	-	-
31	14	39	6	44	-	-	2	14	22	97
31.1	-	-	3	29	-	-	1	8	4	37
31.2	-	-	-	-	-	-	-	-	-	-
31.3	-	-	-	-	-	-	-	-	-	-
31.5	5	7	2	11	-	-	-	-	7	18
31.6	9	32	1	4	-	-	1	6	11	42
32	51	74	3	11	-	-	2	8	56	93
32.1	-	-	-	-	-	-	-	-	-	-
32.2	51	74	3	11	-	-	2	8	56	93
32.3	-	-	-	-	-	-	-	-	-	-
33	96	124	6	17	-	-	9	18	111	159
33.1	87	111	5	15	-	-	9	18	101	144
33.2	1	1	-	-	-	-	-	-	1	1
33.3	-	-	-	-	-	-	-	-	-	-
33.4	8	12	1	2	-	-	-	-	9	14
33.5	-	-	-	-	-	-	-	-	-	-
DM FABBRICAZIONE DI MEZZI DI TRASPORTO	6	17	1	13	-	-	-	-	7	30
34	1	7	-	-	-	-	-	-	1	7
34.2	-	-	-	-	-	-	-	-	-	-
34.3	1	7	-	-	-	-	-	-	1	7
35	5	10	1	13	-	-	-	-	6	23
35.1	5	10	1	13	-	-	-	-	6	23
35.2	-	-	-	-	-	-	-	-	-	-
35.4	-	-	-	-	-	-	-	-	-	-
35.5	-	-	-	-	-	-	-	-	-	-

Tavola 3.9 segue - Imprese artigiane e addetti per forma giuridica, sezione, sottosezione, divisione e gruppo di attività economica, classe di addetti e tipo di comune

ATTIVITÀ ECONOMICHE CLASSI DI ADDETTI TIPO DI COMUNE	SOCIETÀ									
	IMPRESE INDIVIDUALI		IN NOME COLLETTIVO		COOPERATIVE		ALTRE FORME (a)		TOTALE	
	N.	Addetti	N.	Addetti	N.	Addetti	N.	Addetti	N.	Addetti
DN ALTRE INDUSTRIE MANIFATTURIERE	100	160	11	56	-	-	2	4	113	220
36	98	158	11	56	-	-	2	4	111	218
36.1	68	106	9	44	-	-	1	2	78	152
36.2	18	34	2	12	-	-	-	-	20	46
36.3	-	-	-	-	-	-	-	-	-	-
36.4	-	-	-	-	-	-	-	-	-	-
36.5	-	-	-	-	-	-	-	-	-	-
36.6	12	18	-	-	-	-	1	2	13	20
37	2	2	-	-	-	-	-	-	2	2
37.1	2	2	-	-	-	-	-	-	2	2
37.2	-	-	-	-	-	-	-	-	-	-
F COSTRUZIONI	959	2.372	61	308	16	170	41	170	1.077	3.020
45	959	2.372	61	308	16	170	41	170	1.077	3.020
45.1	53	120	4	18	1	13	1	2	59	153
45.2	375	1.061	23	98	13	147	19	87	430	1.393
45.3	219	630	26	154	2	10	8	34	255	828
45.4	312	561	8	38	-	-	12	41	332	640
45.5	-	-	-	-	-	-	1	6	1	6
G COMMERCIO ALL'INGROSSO E AL DETTAGLIO; RIPARAZIONE DI AUTO- VEICOLI, MOTOCICLI E DI BENI PERSO- NALI E PER LA CASA	1.613	2.706	71	244	3	10	44	142	1.731	3.102
50	922	1.544	33	105	-	-	33	106	988	1.755
50.2	857	1.428	32	103	-	-	32	104	921	1.635
50.4	44	73	1	2	-	-	1	2	46	77
50.5	21	43	-	-	-	-	-	-	21	43
51	46	113	5	26	2	8	1	3	54	150
51.2	1	2	-	-	-	-	-	-	1	2
51.3	23	66	4	24	1	5	1	3	29	98
51.4	7	14	-	-	-	-	-	-	7	14
51.5	12	27	-	-	1	3	-	-	13	30
51.6	3	4	1	2	-	-	-	-	4	6
52	645	1.049	33	113	1	2	10	33	689	1.197
52.2	174	320	6	22	-	-	3	14	183	356
52.4	324	546	22	76	1	2	4	9	351	633
52.5	9	12	1	5	-	-	-	-	10	17
52.7	138	171	4	10	-	-	3	10	145	191
H ALBERGHI E RISTORANTI	126	266	7	20	1	9	2	4	136	299
55	126	266	7	20	1	9	2	4	136	299
55.3	56	134	4	11	-	-	-	-	60	145
55.4	70	132	3	9	1	9	2	4	76	154
I TRASPORTI, MAGAZZINAGGIO E CO- MUNICAZIONI	333	477	5	39	5	34	3	9	348	559
60	309	439	4	37	3	22	3	9	319	507
60.1	-	-	-	-	-	-	-	-	-	-
60.2	309	439	4	37	3	22	3	9	319	507
61	-	-	-	-	-	-	-	-	-	-
61.2	-	-	-	-	-	-	-	-	-	-
63	24	38	1	2	2	12	-	-	27	52
63.1	4	9	-	-	1	2	-	-	5	11
63.2	20	29	1	2	1	10	-	-	22	41
K ATTIVITÀ IMMOBILIARI, NOLEGGIO, IN- FORMATICA, RICERCA, ALTRE ATTI- VITÀ PROFESSIONALI ED IMPRENDI- TORIALI	126	208	5	28	6	30	8	23	145	289
72	3	5	1	2	-	-	-	-	4	7
72.5	3	5	1	2	-	-	-	-	4	7
74	123	203	4	26	6	30	8	23	141	282
74.7	19	46	2	16	6	30	1	2	28	94
74.8	104	157	2	10	-	-	7	21	113	188
O ALTRI SERVIZI PUBBLICI, SOCIALI E PERSONALI	946	1.337	9	33	2	19	20	47	977	1.436
90	6	9	1	10	2	19	-	-	9	38
90.0	6	9	1	10	2	19	-	-	9	38
93	940	1.328	8	23	-	-	20	47	968	1.398
93.0	940	1.328	8	23	-	-	20	47	968	1.398
TOTALE	5.779	11.551	286	1.365	44	379	216	797	6.325	14.092
CLASSE DI ADDETTI										
1	3.643	3.643	10	10	2	2	10	10	3.665	3.665
2	946	1.892	81	162	4	8	93	186	1.124	2.248
3 - 5	931	3.353	117	448	13	53	77	278	1.138	4.132
6 - 9	153	1.083	54	387	13	102	25	177	245	1.749
10 e più	106	1.580	24	358	12	214	11	146	153	2.298
TOTALE	5.779	11.551	286	1.365	44	379	216	797	6.325	14.092
TIPO DI COMUNE										
- Comune capoluogo	1.488	3.170	77	424	10	66	67	267	1.642	3.927
- Altri comuni	4.291	8.381	209	941	34	313	149	530	4.683	10.165
TOTALE	5.779	11.551	286	1.365	44	379	216	797	6.325	14.092

(a) Comprende le società semplici o di fatto e le "altre forme" di impresa

Tavola 3.10 - Esercizi di commercio ambulante (commercio su aree pubbliche) e relativi addetti per classe di addetti, classe e categoria di attività economica

ATTIVITÀ ECONOMICHE	ESERCIZI CON ADDETTI						TOTALE			
	1	2	3 - 5		6 E PIÙ		ADDETTI			
			Esercizi	Addetti	Esercizi	Addetti	Esercizi	In complesso	Di cui titolari e familiari	
52.62 Commercio al dettaglio ambulante in banchi e nei mercati	665	259	67	214	-	-	991	1.397	1.309	
52.62.1 Commercio al dettaglio ambulante in banchi e nei mercati alimentari e bevande	322	133	24	78	-	-	479	666	646	
52.62.2 Commercio al dettaglio ambulante in banchi e nei mercati di tessuti	34	20	5	15	-	-	59	89	80	
52.62.3 Commercio al dettaglio ambulante in banchi e mercati di articoli di abbigliamento	98	48	16	50	-	-	162	244	210	
52.62.4 Commercio al dettaglio ambulante in banchi e nei mercati di calzature e pelletterie	41	5	7	24	-	-	53	75	64	
52.62.5 Commercio al dettaglio ambulante in banchi e nei mercati di mobili e articoli diversi per uso domestico	27	5	1	3	-	-	33	40	39	
52.62.6 Commercio al dettaglio ambulante in banchi e nei mercati di articoli di occasione sia nuovi che usati	3	1	1	3	-	-	5	8	5	
52.62.7 Commercio al dettaglio ambulante in banchi e nei mercati di altri articoli n.c.a.	140	47	13	41	-	-	200	275	265	
52.63 Commercio al dettaglio effettuato in altre forme al di fuori di negozi	675	150	44	147	-	-	869	1.122	1.081	
52.63.3 Commercio al dettaglio effettuato in posti mobili di alimentari e bevande	216	34	5	17	-	-	255	301	300	
52.63.4 Commercio al dettaglio effettuato in posti mobili di tessuti e articoli di abbigliamento	159	55	18	55	-	-	232	324	298	
52.63.5 Altro commercio ambulante in posti mobili	300	61	21	75	-	-	382	497	483	
TOTALE	1.340	409	111	361	-	-	1.860	2.519	2.390	

Tavola 3.11 - Esercizi di commercio ambulante (commercio su aree pubbliche) e relativi addetti per categoria posizionale, diffusione territoriale, numero di mezzi di trasporto in dotazione agli esercizi stessi e per classe e categoria di attività economica

ATTIVITÀ ECONOMICHE	ADDETTI				ESERCIZI CON ATTIVITÀ COMMERCIALE SVOLTA			MEZZI DI TRASPORTO					
	Esercizi	Titolari	Familiari coadiuvanti	Altro personale	Totale	In un solo comune	In più comuni	Motoveicoli	Autovetture	Autocarri	Autonegozi	Altri	Esercizi con mezzi di trasporto non indicati (a)
52.62 Commercio al dettaglio ambulante in banchi e nei mercati	991	991	318	88	1.397	492	499	109	189	482	22	19	178
52.62.1 Commercio al dettaglio ambulante in banchi e nei mercati alimentari e bevande	479	479	167	20	666	371	108	65	63	176	19	9	150
52.62.2 Commercio al dettaglio ambulante in banchi e nei mercati di tessuti	59	59	21	9	89	6	53	1	13	41	1	2	2
52.62.3 Commercio al dettaglio ambulante in banchi e mercati di articoli di abbigliamento	162	162	48	34	244	15	147	2	43	108	-	4	6
52.62.4 Commercio al dettaglio ambulante in banchi e nei mercati di calzature e pelletterie	53	53	11	11	75	6	47	3	5	43	-	-	2
52.62.5 Commercio al dettaglio ambulante in banchi e nei mercati di mobili e articoli diversi per uso domestico	33	33	6	1	40	7	26	1	5	20	1	2	4
52.62.6 Commercio al dettaglio ambulante in banchi e nei mercati di articoli di occasione sia nuovi che usati	5	5	-	3	8	2	3	1	4	-	-	-	-
52.62.7 Commercio al dettaglio ambulante in banchi e nei mercati di altri articoli n.c.a.	200	200	65	10	275	85	115	36	56	94	1	2	14
52.63 Commercio al dettaglio effettuato in altre forme al di fuori di negozi	869	869	212	41	1.122	222	647	92	161	509	14	48	55
52.63.3 Commercio al dettaglio effettuato in posti mobili di alimentari e bevande	255	255	45	1	301	111	144	52	28	135	11	12	23
52.63.4 Commercio al dettaglio effettuato in posti mobili di tessuti e articoli di abbigliamento	232	232	66	26	324	18	214	-	51	158	1	13	10
52.63.5 Altro commercio ambulante in posti mobili	382	382	101	14	497	93	289	40	82	216	2	23	22
TOTALE	1.860	1.860	530	129	2.519	714	1.146	201	350	991	36	67	233

(a) Comprende gli esercizi di commercio ambulante non interessati al fenomeno e quelli che, pur disponendo di mezzi di trasporto, non hanno fornito risposta

Le Istituzioni

Tavola 3.12 - Istituzioni per classe di addetti, forma istituzionale e tipo di comune

FORME ISTITUZIONALI TIPO DI COMUNE	CLASSI DI ADDETTI											Totale
	0 - 1	2	3 - 5	6 - 9	10 - 19	20 - 49	50 - 99	100 - 199	200 - 499	500 - 999	1000 e più	
Ministero o organo costituzionale	-	-	-	-	-	-	-	-	-	-	-	-
Ente locale (regione, provincia, comune)	-	-	-	-	2	11	7	5	3	-	1	29
Comunità montana	-	-	-	-	-	-	-	-	-	-	-	-
Ente sanitario pubblico	-	-	-	-	-	-	-	-	3	3	1	7
Ente di previdenza	-	-	-	-	-	-	-	-	-	-	-	-
Ente economico o ente di ricerca	-	1	-	1	1	-	2	-	-	-	-	5
Ente di assistenza, culturale, sportivo	-	-	2	1	-	1	-	-	-	-	-	4
Associazione riconosciuta o fondazione	249	13	15	1	5	8	-	-	-	-	-	291
Associazione non riconosciuta	139	15	19	7	1	4	-	-	-	-	-	185
Altra forma	1	-	-	-	-	1	-	1	-	-	-	3
TOTALE	389	29	36	10	9	25	9	6	6	3	2	524
di cui:												
- istituzioni pubbliche	1	1	2	2	3	13	9	6	6	3	2	48
- istituzioni sociali private	388	28	34	8	6	12	-	-	-	-	-	476
TIPO DI COMUNE												
- Comune capoluogo	111	18	18	3	4	5	2	1	1	1	2	166
- Altri comuni	278	11	18	7	5	20	7	5	5	2	-	358
TOTALE	389	29	36	10	9	25	9	6	6	3	2	524

Tavola 3.13 - Addetti alle istituzioni per classe di addetti e forma istituzionale

FORME ISTITUZIONALI	CLASSI DI ADDETTI											Totale
	1	2	3 - 5	6 - 9	10 - 19	20 - 49	50 - 99	100 - 199	200 - 499	500 - 999	1000 e più	
Ministero o organo costituzionale	-	-	-	-	-	-	-	-	-	-	-	-
Ente locale (regione, provincia, comune)	-	-	-	-	33	352	501	693	920	-	1.583	4.082
Comunità montana	-	-	-	-	-	-	-	-	-	-	-	-
Ente sanitario pubblico	-	-	-	-	-	-	-	-	1.356	1.647	1.640	4.643
Ente di previdenza	-	-	-	-	-	-	-	-	-	-	-	-
Ente economico o ente di ricerca	-	2	-	9	12	-	149	-	-	-	-	172
Ente di assistenza, culturale, sportivo	-	-	8	6	-	32	-	-	-	-	-	46
Associazione riconosciuta o fondazione	91	26	58	6	67	238	-	-	-	-	-	486
Associazione non riconosciuta	40	30	74	51	10	97	-	-	-	-	-	302
Altra forma	1	-	-	-	-	26	-	102	-	-	-	129
TOTALE	132	58	140	72	122	745	650	795	2.276	1.647	3.223	9.860
di cui addetti alle:												
- istituzioni pubbliche	1	2	8	15	45	410	650	795	2.276	1.647	3.223	9.072
- istituzioni sociali private	131	56	132	57	77	335	-	-	-	-	-	788

Tavola 3.14 - Istituzioni per classe di addetti, sezione, sottosezione, divisione, gruppo di attività economica e tipo di comune

ATTIVITÀ ECONOMICHE TIPO DI COMUNE	CLASSI DI ADDETTI											Totale	
	0 - 1	2	3 - 5	6 - 9	10 - 19	20 - 49	50 - 99	100 - 199	199 - 499	500 - 999	1000 e più		
A AGRICOLTURA, CACCIA E SILVICOLTURA	-	-	-	-	-	-	-	-	1	-	-	-	1
01	-	-	-	-	-	-	-	-	1	-	-	-	1
01.4	-	-	-	-	-	-	-	-	1	-	-	-	1
J INTERMEDIAZIONE MONETARIA E FINANZIARIA	1	-	-	-	-	-	-	-	-	-	-	-	1
66	1	-	-	-	-	-	-	-	-	-	-	-	1
66.0	1	-	-	-	-	-	-	-	-	-	-	-	1
K ATTIVITÀ IMMOBILIARI, NOLEGGIO, INFORMATICA, RICERCA, ALTRE ATTIVITÀ PROFESSIONALI ED IMPRENDITORIALI	2	2	-	1	-	-	-	-	-	-	-	-	5
73	2	2	-	-	-	-	-	-	-	-	-	-	4
73.1	1	-	-	-	-	-	-	-	-	-	-	-	1
73.2	1	2	-	-	-	-	-	-	-	-	-	-	3
74	-	-	-	1	-	-	-	-	-	-	-	-	1
74.6	-	-	-	1	-	-	-	-	-	-	-	-	1
L PUBBLICA AMMINISTRAZIONE E DIFESA; ASSICURAZIONE SOCIALE OBBLIGATORIA	-	1	-	-	3	12	8	5	3	-	1	1	33
75	-	1	-	-	3	12	8	5	3	-	1	1	33
75.1	-	1	-	-	3	12	8	5	3	-	1	1	33
M ISTRUZIONE	6	2	9	4	3	5	-	-	-	-	-	-	29
80	6	2	9	4	3	5	-	-	-	-	-	-	29
80.1	2	2	8	3	1	1	-	-	-	-	-	-	17
80.2	3	-	1	-	2	4	-	-	-	-	-	-	10
80.3	-	-	-	1	-	-	-	-	-	-	-	-	1
80.4	1	-	-	-	-	-	-	-	-	-	-	-	1
N SANITÀ E ALTRI SERVIZI SOCIALI	33	4	5	3	1	3	-	-	3	3	1	1	56
85	33	4	5	3	1	3	-	-	3	3	1	1	56
85.1	5	-	1	-	-	-	-	-	3	3	1	1	13
85.2	1	-	-	-	-	-	-	-	-	-	-	-	1
85.3	27	4	4	3	1	3	-	-	-	-	-	-	42
O ALTRI SERVIZI PUBBLICI, SOCIALI E PERSONALI	347	20	22	2	2	5	1	-	-	-	-	-	399
91	134	14	9	2	1	2	1	-	-	-	-	-	163
91.1	25	7	6	-	-	1	1	-	-	-	-	-	40
91.2	2	-	-	-	-	-	-	-	-	-	-	-	2
91.3	107	7	3	2	1	1	-	-	-	-	-	-	121
92	213	6	13	-	1	3	-	-	-	-	-	-	236
92.3	54	2	2	-	1	1	-	-	-	-	-	-	60
92.5	6	-	1	-	-	1	-	-	-	-	-	-	8
92.6	115	3	7	-	-	1	-	-	-	-	-	-	126
92.7	38	1	3	-	-	-	-	-	-	-	-	-	42
TOTALE	389	29	36	10	9	25	9	6	6	3	2	2	524
di cui:													
- istituzioni pubbliche	1	1	2	2	3	13	9	6	6	3	2	2	48
- istituzioni sociali private	388	28	34	8	6	12	-	-	-	-	-	-	476
TIPO DI COMUNE													
- Comune capoluogo	111	18	18	3	4	5	2	1	1	1	2	2	166
- Altri comuni	278	11	18	7	5	20	7	5	5	2	-	-	358
TOTALE	389	29	36	10	9	25	9	6	6	3	2	2	524

Tavola 3.15 - Addetti alle istituzioni per classe di addetti e sezione, sottosezione, divisione e gruppo di attività economica

ATTIVITÀ ECONOMICHE	CLASSI DI ADDETTI										Totale	
	1	2	3 - 5	6 - 9	10 - 19	20 - 49	50 - 99	100 - 199	200 - 499	500 - 999		1000 e più
A AGRICOLTURA, CACCIA E SILVICOLTURA	-	-	-	-	-	-	-	102	-	-	-	102
01	-	-	-	-	-	-	-	102	-	-	-	102
01.4	-	-	-	-	-	-	-	102	-	-	-	102
K ATTIVITÀ IMMOBILIARI, NO-LEGGIO, INFORMATICA, RICERCA, ALTRE ATTIVITÀ PROFESSIONALI ED IMPRENDITORIALI	1	4	-	8	-	-	-	-	-	-	-	13
73	1	4	-	-	-	-	-	-	-	-	-	5
73.1	1	-	-	-	-	-	-	-	-	-	-	1
73.2	-	4	-	-	-	-	-	-	-	-	-	4
74	-	-	-	8	-	-	-	-	-	-	-	8
74.6	-	-	-	8	-	-	-	-	-	-	-	8
L PUBBLICA AMMINISTRAZIONE E DIFESA; ASSICURAZIONE SOCIALE OBBLIGATORIA	-	2	-	-	45	378	591	693	920	-	1.583	4.212
75	-	2	-	-	45	378	591	693	920	-	1.583	4.212
75.1	-	2	-	-	45	378	591	693	920	-	1.583	4.212
M ISTRUZIONE	1	4	35	29	36	130	-	-	-	-	-	235
80	1	4	35	29	36	130	-	-	-	-	-	235
80.1	1	4	30	22	13	22	-	-	-	-	-	92
80.2	-	-	5	-	23	108	-	-	-	-	-	136
80.3	-	-	-	7	-	-	-	-	-	-	-	7
N SANITÀ E ALTRI SERVIZI SOCIALI	8	8	20	20	18	100	-	-	1.356	1.647	1.640	4.817
85	8	8	20	20	18	100	-	-	1.356	1.647	1.640	4.817
85.1	-	-	5	-	-	-	-	-	1.356	1.647	1.640	4.648
85.2	1	-	-	-	-	-	-	-	-	-	-	1
85.3	7	8	15	20	18	100	-	-	-	-	-	168
O ALTRI SERVIZI PUBBLICI, SOCIALI E PERSONALI	122	40	85	15	23	137	59	-	-	-	-	481
91	48	28	32	15	13	45	59	-	-	-	-	240
91.1	17	14	22	-	-	25	59	-	-	-	-	137
91.2	1	-	-	-	-	-	-	-	-	-	-	1
91.3	30	14	10	15	13	20	-	-	-	-	-	102
92	74	12	53	-	10	92	-	-	-	-	-	241
92.3	29	4	8	-	10	41	-	-	-	-	-	92
92.5	1	-	3	-	-	31	-	-	-	-	-	35
92.6	31	6	28	-	-	20	-	-	-	-	-	85
92.7	13	2	14	-	-	-	-	-	-	-	-	29
TOTALE	132	58	140	72	122	745	650	795	2.276	1.647	3.223	9.860
di cui addetti alle:												
- istituzioni pubbliche	1	2	8	15	45	410	650	795	2.276	1.647	3.223	9.072
- istituzioni sociali private	131	56	132	57	77	335	-	-	-	-	-	788

Tavola 3.16 - Istituzioni e unità locali dipendenti secondo la diffusione territoriale per sezione, sottosezione, divisione e gruppo di attività economica, classe di addetti e tipo di comune

ATTIVITÀ ECONOMICHE CLASSI DI ADDETTI TIPO DI COMUNE		ISTITUZIONI A DIFFUSIONE													
		COMUNALE				PROVINCIALE		REGIONALE		NAZIONALE		TOTALE			
		DI CUI PLURILocalizzate				Istituzioni	Unità locali	Istituzioni	Unità locali	Istituzioni	Unità locali	Istituzioni	Unità locali	Istituzioni	Unità locali
		Istituzioni	Unità locali	Istituzioni	Unità locali										
A	AGRICOLTURA, CACCIA E SILVICOLTURA	-	-	-	-	1	9	-	-	-	-	1	9		
01		-	-	-	-	1	9	-	-	-	-	1	9		
01.4		-	-	-	-	1	9	-	-	-	-	1	9		
J	INTERMEDIAZIONE MONETARIA E FINANZIARIA	1	1	-	-	-	-	-	-	-	-	1	1		
66		1	1	-	-	-	-	-	-	-	-	1	1		
66.0		1	1	-	-	-	-	-	-	-	-	1	1		
K	ATTIVITÀ IMMOBILIARI, NOLEGGIO, INFORMATICA, RICERCA, ALTRE ATTIVITÀ PROFESSIONALI ED IMPRENDITORIALI	5	5	-	-	-	-	-	-	-	-	5	5		
73		4	4	-	-	-	-	-	-	-	-	4	4		
73.1		1	1	-	-	-	-	-	-	-	-	1	1		
73.2		3	3	-	-	-	-	-	-	-	-	3	3		
74		1	1	-	-	-	-	-	-	-	-	1	1		
74.6		1	1	-	-	-	-	-	-	-	-	1	1		
L	PUBBLICA AMMINISTRAZIONE E DIFESA; ASSICURAZIONE SOCIALE OBBLIGATORIA	32	253	25	246	1	3	-	-	-	-	33	256		
75		32	253	25	246	1	3	-	-	-	-	33	256		
75.1		32	253	25	246	1	3	-	-	-	-	33	256		
M	ISTRUZIONE	24	27	1	4	2	4	1	2	2	8	29	41		
80		24	27	1	4	2	4	1	2	2	8	29	41		
80.1		15	15	-	-	-	-	-	-	2	8	17	23		
80.2		8	11	1	4	1	2	1	2	-	-	10	15		
80.3		-	-	-	-	1	2	-	-	-	-	1	2		
80.4		1	1	-	-	-	-	-	-	-	-	1	1		
N	SANITÀ E ALTRI SERVIZI SOCIALI	48	66	3	21	8	85	-	-	-	-	56	151		
85		48	66	3	21	8	85	-	-	-	-	56	151		
85.1		7	22	1	16	6	81	-	-	-	-	13	103		
85.2		1	1	-	-	-	-	-	-	-	-	1	1		
85.3		40	43	2	5	2	4	-	-	-	-	42	47		
O	ALTRI SERVIZI PUBBLICI, SOCIALI E PERSONALI	394	401	6	13	3	11	2	5	-	-	399	417		
91		161	166	4	9	1	7	1	2	-	-	163	175		
91.1		39	42	3	6	-	-	1	2	-	-	40	44		
91.2		2	2	-	-	-	-	-	-	-	-	2	2		
91.3		120	122	1	3	1	7	-	-	-	-	121	129		
92		233	235	2	4	2	4	1	3	-	-	236	242		
92.3		60	60	-	-	-	-	-	-	-	-	60	60		
92.5		8	8	-	-	-	-	-	-	-	-	8	8		
92.6		125	126	1	2	1	2	-	-	-	-	126	128		
92.7		40	41	1	2	1	2	-	-	-	-	42	46		
TOTALE		504	753	35	284	15	112	3	7	2	8	524	880		
di cui:															
- istituzioni pubbliche		39	276	27	264	9	100	-	-	-	-	48	376		
- istituzioni sociali private		465	477	8	20	6	12	3	7	2	8	476	504		
CLASSE DI ADDETTI															
0 - 1		385	387	2	4	3	6	1	3	-	-	389	396		
2		27	27	-	-	1	2	1	2	-	-	29	31		
3 - 5		36	38	2	4	-	-	-	-	-	-	36	38		
6 - 9		8	10	1	3	2	9	-	-	-	-	10	19		
10 - 19		7	12	2	7	-	-	1	2	1	5	9	19		
20 - 49		23	49	10	36	1	2	-	-	1	3	25	54		
50 - 99		8	70	8	70	1	3	-	-	-	-	9	73		
100 - 199		5	48	5	48	1	9	-	-	-	-	6	57		
200 - 499		3	35	3	35	3	41	-	-	-	-	6	76		
500 - 999		1	16	1	16	2	22	-	-	-	-	3	38		
1000 e più		1	61	1	61	1	18	-	-	-	-	2	79		
TOTALE		504	753	35	284	15	112	3	7	2	8	524	880		
TIPO DI COMUNE															
- Comune capoluogo		160	249	8	97	4	37	1	2	1	5	166	293		
- Altri comuni		344	504	27	187	11	75	2	5	1	3	358	587		
TOTALE		504	753	35	284	15	112	3	7	2	8	524	880		

Tavola 3.17 - Istituzioni e addetti secondo il numero di unità locali per sezione, sottosezione, divisione e gruppo di attività economica, classe di addetti e tipo di comune

ATTIVITÀ ECONOMICHE CLASSI DI ADDETTI TIPO DI COMUNE	ISTITUZIONI PLURILocalizzate CON UNITÀ LOCALI											
	ISTITUZIONI UNILocalizzate		2		3		4		5 E PIÙ		TOTALE	
	N.	Addetti	N.	Addetti	N.	Addetti	N.	Addetti	N.	Addetti	N.	Addetti
A AGRICOLTURA, CACCIA E SILVICOLTURA	-	-	-	-	-	-	-	-	1	102	1	102
01	-	-	-	-	-	-	-	-	1	102	1	102
01.4	-	-	-	-	-	-	-	-	1	102	1	102
J INTERMEDIAZIONE MONETARIA E FINANZIARIA	1	-	-	-	-	-	-	-	-	-	1	-
66	1	-	-	-	-	-	-	-	-	-	1	-
66.0	1	-	-	-	-	-	-	-	-	-	1	-
K ATTIVITÀ IMMOBILIARI, NOLEGGIO, INFORMATICA, RICERCA, ALTRE ATTIVITÀ PROFESSIONALI ED IMPRENDITORIALI	5	13	-	-	-	-	-	-	-	-	5	13
73	4	5	-	-	-	-	-	-	-	-	4	5
73.1	1	1	-	-	-	-	-	-	-	-	1	1
73.2	3	4	-	-	-	-	-	-	-	-	3	4
74	1	8	-	-	-	-	-	-	-	-	1	8
74.6	1	8	-	-	-	-	-	-	-	-	1	8
L PUBBLICA AMMINISTRAZIONE E DIFESA; ASSICURAZIONE SOCIALE OBBLIGATORIA	7	156	3	66	2	201	4	322	17	3.467	33	4.212
75	7	156	3	66	2	201	4	322	17	3.467	33	4.212
75.1	7	156	3	66	2	201	4	322	17	3.467	33	4.212
M ISTRUZIONE	23	131	3	45	1	22	1	24	1	13	29	235
80	23	131	3	45	1	22	1	24	1	13	29	235
80.1	15	57	-	-	1	22	-	-	1	13	17	92
80.2	7	74	2	38	-	-	1	24	-	-	10	136
80.3	-	-	1	7	-	-	-	-	-	-	1	7
80.4	1	-	-	-	-	-	-	-	-	-	1	-
N SANITÀ E ALTRI SERVIZI SOCIALI	45	147	3	3	1	24	-	-	7	4.643	56	4.817
85	45	147	3	3	1	24	-	-	7	4.643	56	4.817
85.1	6	5	-	-	-	-	-	-	7	4.643	13	4.648
85.2	1	1	-	-	-	-	-	-	-	-	1	1
85.3	38	141	3	3	1	24	-	-	-	-	42	168
O ALTRI SERVIZI PUBBLICI, SOCIALI E PERSONALI	388	369	8	97	2	6	-	-	1	9	399	481
91	157	135	4	90	1	6	-	-	1	9	163	240
91.1	36	47	4	90	-	-	-	-	-	-	40	137
91.2	2	1	-	-	-	-	-	-	-	-	2	1
91.3	119	87	-	-	1	6	-	-	1	9	121	102
92	231	234	4	7	1	-	-	-	-	-	236	241
92.3	60	92	-	-	-	-	-	-	-	-	60	92
92.5	8	35	-	-	-	-	-	-	-	-	8	35
92.6	124	80	2	5	-	-	-	-	-	-	126	85
92.7	39	27	2	2	1	-	-	-	-	-	42	29
TOTALE	469	816	17	211	6	253	5	346	27	8.234	524	9.860
di cui:												
- istituzioni pubbliche	12	203	4	125	2	201	4	322	26	8.221	48	9.072
- istituzioni sociali private	457	613	13	86	4	52	1	24	1	13	476	788
CLASSE DI ADDETTI												
0 - 1	383	129	5	3	1	-	-	-	-	-	389	132
2	27	54	2	4	-	-	-	-	-	-	29	58
3 - 5	34	131	2	9	-	-	-	-	-	-	36	140
6 - 9	7	50	1	7	1	6	-	-	1	9	10	72
10 - 19	5	67	2	25	-	-	-	-	2	30	9	122
20 - 49	13	385	4	104	2	46	3	102	3	108	25	745
50 - 99	-	-	1	59	1	90	1	71	6	430	9	650
100 - 199	-	-	-	-	1	111	1	173	4	511	6	795
200 - 499	-	-	-	-	-	-	-	-	6	2.276	6	2.276
500 - 999	-	-	-	-	-	-	-	-	3	1.647	3	1.647
1000 e più	-	-	-	-	-	-	-	-	2	3.223	2	3.223
TOTALE	469	816	17	211	6	253	5	346	27	8.234	524	9.860
TIPO DI COMUNE												
- Comune capoluogo	152	258	4	109	2	114	1	24	7	4.277	166	4.782
- Altri comuni	317	558	13	102	4	139	4	322	20	3.957	358	5.078
TOTALE	469	816	17	211	6	253	5	346	27	8.234	524	9.860

Tavola 3.18 - Istituzioni e addetti che utilizzano attrezzature informatiche, beni capitali in leasing, che sono consorziate o associate con altre strutture per sezione, sottosezione, divisione e gruppo di attività economica, classe di addetti e tipo di comune

ATTIVITÀ ECONOMICHE CLASSI DI ADDETTI TIPO DI COMUNE	DI CUI ISTITUZIONI							
	TOTALE ISTITUZIONI (a)		CON UTILIZZO DI ATTREZZATURE INFORMATICHE		CON UTILIZZO DI BENI CAPITALI IN LEASING		CONSORZIATE O ASSOCIATE TEMPORANEAMENTE (b)	
	N.	Addetti	N.	Addetti	N.	Addetti	N.	Addetti
A AGRICOLTURA, CACCIA E SILVICOLTURA	1	102	*	*	*	*	*	*
01	1	102	*	*	*	*	*	*
01.4	1	102	*	*	*	*	*	*
J INTERMEDIAZIONE MONETARIA E FINANZIARIA	1	-	*	*	*	*	*	*
66	1	-	*	*	*	*	*	*
66.0	1	-	*	*	*	*	*	*
K ATTIVITÀ IMMOBILIARI, NOLEGGIO, INFORMATICA, RICERCA, ALTRE ATTIVITÀ PROFESSIONALI ED IMPRENDITORIALI	5	13	*	*	*	*	*	*
73	4	5	1	-	-	-	-	-
73.1	1	1	*	*	*	*	*	*
73.2	3	4	*	*	*	*	*	*
74	1	8	*	*	*	*	*	*
74.6	1	8	*	*	*	*	*	*
L PUBBLICA AMMINISTRAZIONE E DIFESA; ASSICURAZIONE SOCIALE OBBLIGATORIA	33	4.212	17	3.395	2	1.670	3	474
75	33	4.212	17	3.395	2	1.670	3	474
75.1	33	4.212	17	3.395	2	1.670	3	474
M ISTRUZIONE	29	235	*	*	*	*	*	*
80	29	235	*	*	*	*	*	*
80.1	17	92	1	5	-	-	1	2
80.2	10	136	4	77	-	-	1	5
80.3	1	7	*	*	*	*	*	*
80.4	1	-	*	*	*	*	*	*
N SANITÀ E ALTRI SERVIZI SOCIALI	56	4.817	*	*	*	*	*	*
85	56	4.817	*	*	*	*	*	*
85.1	13	4.648	7	4.643	2	2.209	-	-
85.2	1	1	*	*	*	*	*	*
85.3	42	168	5	63	1	18	2	-
O ALTRI SERVIZI PUBBLICI, SOCIALI E PERSONALI	399	481	30	128	4	9	47	124
91	163	240	21	119	3	5	22	108
91.1	40	137	*	*	*	*	*	*
91.2	2	1	*	*	*	*	*	*
91.3	121	102	7	8	2	3	13	15
92	236	241	9	9	1	4	25	16
92.3	60	92	4	7	-	-	3	1
92.5	8	35	-	-	-	-	1	3
92.6	126	85	4	1	1	4	19	12
92.7	42	29	1	1	-	-	2	-
TOTALE	524	9.860	68	8.421	10	4.008	54	605
di cui:								
- istituzioni pubbliche	48	9.072	26	8.199	5	3.981	5	534
- istituzioni sociali private	476	788	42	222	5	27	49	71
CLASSE DI ADDETTI								
0 - 1	389	132	20	8	1	1	38	15
2	29	58	6	12	2	4	6	12
3 - 5	36	140	9	35	1	4	4	14
6 - 9	10	72	1	8	-	-	1	6
10 - 19	9	122	3	43	1	18	-	-
20 - 49	25	745	8	265	-	-	2	51
50 - 99	9	650	6	446	1	87	2	146
100 - 199	-	-	-	-	-	-	-	-
200 - 499	-	-	-	-	-	-	-	-
500 - 999	-	-	-	-	-	-	-	-
1000 e più	17	7.941	15	7.604	4	3.894	1	361
TOTALE	524	9.860	68	8.421	10	4.008	54	605
TIPO DI COMUNE								
- Comune capoluogo	166	4.782	35	4.591	9	3.921	20	465
- Altri comuni	358	5.078	33	3.830	1	87	34	140
TOTALE	524	9.860	68	8.421	10	4.008	54	605

(a) Riferito alle istituzioni censite in complesso
(b) Con altre strutture (imprese o istituzioni)

Le unità locali delle imprese

Tavola 3.19 - Unità locali delle imprese per classe di addetti, sezione, sottosezione, divisione, gruppo di attività economica e tipo di comune

ATTIVITÀ ECONOMICHE TIPO DI COMUNE	CLASSI DI ADDETTI											Unità locali senza ad- detti	Totale	
	1	2	3 - 5	6 - 9	10 - 19	20 - 49	50 - 99	100 - 199	200 - 499	500 - 999	1000 e più			
A AGRICOLTURA, CACCIA E SILVICOLTURA	45	15	13	1	6	-	-	1	-	-	-	-	-	81
01	45	15	13	1	6	-	-	1	-	-	-	-	-	81
01.1	2	-	2	-	1	-	-	1	-	-	-	-	-	6
01.2	4	-	4	-	-	-	-	-	-	-	-	-	-	8
01.4	39	15	7	1	5	-	-	-	-	-	-	-	-	67
01.5	-	-	-	-	-	-	-	-	-	-	-	-	-	-
02	-	-	-	-	-	-	-	-	-	-	-	-	-	-
02.0	-	-	-	-	-	-	-	-	-	-	-	-	-	-
B PESCA, PISCICOLTURA E SERVIZI CONNESSI	-	2	3	3	2	5	-	2	-	-	-	-	-	17
05	-	2	3	3	2	5	-	2	-	-	-	-	-	17
05.0	-	2	3	3	2	5	-	2	-	-	-	-	-	17
C ESTRAZIONE DI MINE- RALI	20	6	23	13	7	2	1	-	-	-	-	-	1	73
CA ESTRAZIONE DI MINE- RALI ENERGETICI	-	-	1	-	-	-	-	-	-	-	-	-	-	1
10	-	-	-	-	-	-	-	-	-	-	-	-	-	-
10.1	-	-	-	-	-	-	-	-	-	-	-	-	-	-
10.2	-	-	-	-	-	-	-	-	-	-	-	-	-	-
10.3	-	-	-	-	-	-	-	-	-	-	-	-	-	-
11	-	-	1	-	-	-	-	-	-	-	-	-	-	1
11.1	-	-	-	-	-	-	-	-	-	-	-	-	-	-
11.2	-	-	1	-	-	-	-	-	-	-	-	-	-	1
12	-	-	-	-	-	-	-	-	-	-	-	-	-	-
12.0	-	-	-	-	-	-	-	-	-	-	-	-	-	-
CB ESTRAZIONE DI MINE- RALI NON ENERGETICI	20	6	22	13	7	2	1	-	-	-	-	-	1	72
13	-	-	-	-	-	-	-	-	-	-	-	-	-	-
13.1	-	-	-	-	-	-	-	-	-	-	-	-	-	-
13.2	-	-	-	-	-	-	-	-	-	-	-	-	-	-
14	20	6	22	13	7	2	1	-	-	-	-	-	1	72
14.1	17	4	19	9	5	1	1	-	-	-	-	-	1	57
14.2	1	1	3	3	2	1	-	-	-	-	-	-	-	11
14.3	-	-	-	-	-	-	-	-	-	-	-	-	-	-
14.4	-	-	-	-	-	-	-	-	-	-	-	-	-	-
14.5	2	1	-	1	-	-	-	-	-	-	-	-	-	4
D ATTIVITÀ MANIFATTU- RIERE	1.377	499	670	230	184	121	28	10	11	4	2	1	1	3.137
DA INDUSTRIE ALIMENTARI, DELLE BEVANDE E DEL TABACCO	145	122	216	65	18	10	2	1	-	-	-	-	1	580
15	145	122	216	65	18	10	2	1	-	-	-	-	1	580
15.1	1	-	2	1	-	1	-	-	-	-	-	-	-	5
15.2	-	-	-	-	1	-	-	-	-	-	-	-	-	1
15.3	-	-	1	2	1	-	-	-	-	-	-	-	-	4
15.4	44	26	25	9	1	1	1	-	-	-	-	-	-	107
15.5	9	9	28	11	3	2	-	-	-	-	-	-	-	62
15.6	12	1	1	-	-	-	-	-	-	-	-	-	-	14
15.7	-	-	-	-	-	-	-	-	-	-	-	-	-	-
15.8	69	79	139	32	3	2	1	-	-	-	-	-	1	326
15.9	10	7	20	10	9	4	-	1	-	-	-	-	-	61
16	-	-	-	-	-	-	-	-	-	-	-	-	-	-
16.0	-	-	-	-	-	-	-	-	-	-	-	-	-	-
DB INDUSTRIE TESSILI E DELL'ABBIGLIAMENTO	179	51	74	28	44	47	10	-	-	-	-	-	-	433
17	25	4	10	4	2	-	-	-	-	-	-	-	-	45
17.1	-	-	-	-	-	-	-	-	-	-	-	-	-	-
17.2	-	-	-	-	1	-	-	-	-	-	-	-	-	1
17.3	-	-	-	-	-	-	-	-	-	-	-	-	-	-
17.4	6	3	6	1	-	-	-	-	-	-	-	-	-	16
17.5	7	-	4	-	-	-	-	-	-	-	-	-	-	11
17.6	9	-	-	-	-	-	-	-	-	-	-	-	-	9
17.7	3	1	-	3	1	-	-	-	-	-	-	-	-	8
18	154	47	64	24	42	47	10	-	-	-	-	-	-	388
18.1	3	2	1	-	-	-	-	-	-	-	-	-	-	6
18.2	145	39	61	22	41	47	10	-	-	-	-	-	-	365
18.3	6	6	2	2	1	-	-	-	-	-	-	-	-	17
DC INDUSTRIE CONCIARIE, FABBRICAZIONE DI PRO- DOTTI IN CUOIO, PELLE E SIMILARI	11	4	4	2	2	1	-	-	-	-	-	-	-	24
19	11	4	4	2	2	1	-	-	-	-	-	-	-	24
19.1	2	-	1	-	-	-	-	-	-	-	-	-	-	3
19.2	8	3	3	2	2	-	-	-	-	-	-	-	-	18
19.3	1	1	-	-	-	1	-	-	-	-	-	-	-	3
DD INDUSTRIA DEL LEGNO E DEI PRODOTTI IN LE- GNO	319	60	47	14	5	2	-	-	-	-	-	-	-	447
20	319	60	47	14	5	2	-	-	-	-	-	-	-	447
20.1	6	-	1	1	-	-	-	-	-	-	-	-	-	8
20.2	-	-	-	1	-	-	-	-	-	-	-	-	-	1
20.3	262	51	44	11	3	2	-	-	-	-	-	-	-	373
20.4	1	2	-	-	-	-	-	-	-	-	-	-	-	3
20.5	50	7	2	1	2	-	-	-	-	-	-	-	-	62

Tavola 3.19 segue - Unità locali delle imprese per classe di addetti, sezione, sottosezione, divisione, gruppo di attività economica e tipo di comune

ATTIVITÀ ECONOMICHE TIPO DI COMUNE		CLASSI DI ADDETTI										Unità locali senza ad- detti	Totale	
		1	2	3 - 5	6 - 9	10 - 19	20 - 49	50 - 99	100 - 199	200 - 499	500 - 999			1000 e più
DE	FABBRICAZIONE DELLA PASTA-CARTA, DELLA CARTA E DEI PRODOTTI DI CARTA; STAMPA ED EDITORIA	52	25	31	9	10	5	-	-	-	-	-	-	132
21		4	1	4	2	3	1	-	-	-	-	-	-	15
21.1		-	-	-	-	-	1	-	-	-	-	-	-	1
21.2		4	1	4	2	3	-	-	-	-	-	-	-	14
22		48	24	27	7	7	4	-	-	-	-	-	-	117
22.1		5	2	5	2	2	1	-	-	-	-	-	-	17
22.2		43	21	21	5	5	3	-	-	-	-	-	-	98
22.3		-	1	1	-	-	-	-	-	-	-	-	-	2
DF	FABBRICAZIONE DI COKE, RAFFINERIE DI PETROLIO, TRATTAMENTO DEI COMBUSTIBILI NUCLEARI	1	-	1	1	2	2	-	-	1	-	-	-	8
23		1	-	1	1	2	2	-	-	1	-	-	-	8
23.1		-	-	-	-	-	-	-	-	-	-	-	-	-
23.2		1	-	1	1	2	2	-	-	1	-	-	-	8
23.3		-	-	-	-	-	-	-	-	-	-	-	-	-
DG	FABBRICAZIONE DI PRODOTTI CHIMICI E DI FIBRE SINTETICHE E ARTIFICIALI	6	3	5	2	3	1	-	-	-	-	-	-	20
24		6	3	5	2	3	1	-	-	-	-	-	-	20
24.1		5	1	-	-	1	1	-	-	-	-	-	-	8
24.2		-	-	-	-	-	-	-	-	-	-	-	-	-
24.3		-	-	-	-	1	-	-	-	-	-	-	-	1
24.4		-	1	1	-	-	-	-	-	-	-	-	-	2
24.5		-	1	2	-	-	-	-	-	-	-	-	-	3
24.6		1	-	2	2	1	-	-	-	-	-	-	-	6
24.7		-	-	-	-	-	-	-	-	-	-	-	-	-
DH	FABBRICAZIONE DI ARTICOLI IN GOMMA E MATERIE PLASTICHE	33	7	10	2	7	2	-	-	-	-	-	-	61
25		33	7	10	2	7	2	-	-	-	-	-	-	61
25.1		10	2	1	-	1	1	-	-	-	-	-	-	15
25.2		23	5	9	2	6	1	-	-	-	-	-	-	46
DI	FABBRICAZIONE DI PRODOTTI DELLA LAVORAZIONE DI MINERALI NON METALLIFERI	92	46	84	23	25	4	2	1	1	-	-	-	278
26		92	46	84	23	25	4	2	1	1	-	-	-	278
26.1		8	8	7	3	1	-	-	-	-	-	-	-	27
26.2		40	11	17	5	2	1	1	-	-	-	-	-	77
26.3		-	-	-	-	-	-	-	-	-	-	-	-	-
26.4		-	1	1	-	1	-	-	-	-	-	-	-	3
26.5		11	3	5	1	-	1	-	-	1	-	-	-	22
26.6		9	9	25	10	20	2	1	1	-	-	-	-	77
26.7		24	13	28	4	1	-	-	-	-	-	-	-	70
26.8		-	1	1	-	-	-	-	-	-	-	-	-	2
DJ	PRODUZIONE DI METALLO E FABBRICAZIONE DI PRODOTTI IN METALLO	217	81	103	39	31	25	9	5	3	3	1	-	517
27		2	1	1	1	1	-	-	-	1	2	1	-	10
27.1		-	-	-	-	-	-	-	-	-	1	1	-	2
27.2		1	-	-	-	-	-	-	-	-	1	-	-	2
27.3		1	-	-	-	-	-	-	-	1	-	-	-	2
27.4		-	1	-	1	-	-	-	-	-	-	-	-	2
27.5		-	-	1	-	1	-	-	-	-	-	-	-	2
28		215	80	102	38	30	25	9	5	2	1	-	-	507
28.1		103	38	62	27	21	18	7	3	2	1	-	-	282
28.2		-	1	2	-	-	-	-	1	-	-	-	-	4
28.3		-	-	-	-	-	-	-	-	-	-	-	-	-
28.4		-	-	1	1	-	1	-	-	-	-	-	-	3
28.5		11	10	15	2	4	5	2	1	-	-	-	-	50
28.6		-	1	-	1	-	-	-	-	-	-	-	-	2
28.7		101	30	22	7	5	1	-	-	-	-	-	-	166
DK	FABBRICAZIONE DI MACCHINE ED APPARECCHI MECCANICI, COMPRESI L'INSTALLAZIONE, IL MONTAGGIO, LA RIPARAZIONE E LA MANUTENZIONE	31	17	28	9	12	7	3	-	4	1	1	-	113
29		31	17	28	9	12	7	3	-	4	1	1	-	113
29.1		1	1	7	1	2	1	-	-	-	-	-	-	13
29.2		14	7	17	4	7	3	-	-	1	-	-	-	53
29.3		9	5	3	2	-	-	-	-	-	-	-	-	19
29.4		1	1	-	1	1	-	-	-	-	-	-	-	4
29.5		6	3	1	1	2	3	3	-	3	1	1	-	24
29.6		-	-	-	-	-	-	-	-	-	-	-	-	-
29.7		-	-	-	-	-	-	-	-	-	-	-	-	-

Tavola 3.19 segue - Unità locali delle imprese per classe di addetti, sezione, sottosezione, divisione, gruppo di attività economica e tipo di comune

ATTIVITÀ ECONOMICHE TIPO DI COMUNE	CLASSI DI ADDETTI											Unità locali senza ad- detti	Totale
	1	2	3 - 5	6 - 9	10 - 19	20 - 49	50 - 99	100 - 199	200 - 499	500 - 999	1000 e più		
DL FABBRICAZIONE DI MACCHINE ELETTRICHE E DI APPARECCHIATURE ELETTRICHE ED OTTICHE	183	54	31	20	8	7	2	2	1	-	-	-	308
30	-	1	2	1	-	1	-	-	-	-	-	-	5
30.0	-	1	2	1	-	1	-	-	-	-	-	-	5
31	14	10	11	11	8	4	1	2	1	-	-	-	62
31.1	1	1	2	1	2	-	1	-	-	-	-	-	8
31.2	1	1	-	1	2	2	-	-	1	-	-	-	8
31.3	-	-	-	-	-	-	-	-	-	-	-	-	-
31.4	-	-	-	-	-	-	-	-	-	-	-	-	-
31.5	8	2	2	2	-	-	-	-	-	-	-	-	14
31.6	4	6	7	7	4	2	-	2	-	-	-	-	32
32	53	11	7	4	-	1	1	-	-	-	-	-	77
32.1	-	-	-	-	-	-	-	-	-	-	-	-	-
32.2	52	11	7	4	-	1	1	-	-	-	-	-	76
32.3	1	-	-	-	-	-	-	-	-	-	-	-	1
33	116	32	11	4	-	1	-	-	-	-	-	-	164
33.1	105	26	10	3	-	-	-	-	-	-	-	-	144
33.2	1	1	-	-	-	1	-	-	-	-	-	-	3
33.3	-	-	-	1	-	-	-	-	-	-	-	-	1
33.4	10	5	1	-	-	-	-	-	-	-	-	-	16
33.5	-	-	-	-	-	-	-	-	-	-	-	-	-
DM FABBRICAZIONE DI MEZZI DI TRASPORTO	5	2	9	6	7	7	-	1	1	-	-	-	38
34	-	-	2	2	1	-	-	-	-	-	-	-	5
34.1	-	-	-	-	-	-	-	-	-	-	-	-	-
34.2	-	-	-	-	1	-	-	-	-	-	-	-	1
34.3	-	-	2	2	-	-	-	-	-	-	-	-	4
35	5	2	7	4	6	7	-	1	1	-	-	-	33
35.1	5	2	7	4	6	5	-	1	1	-	-	-	30
35.2	-	-	-	-	-	2	-	1	-	-	-	-	3
35.3	-	-	-	-	-	-	-	-	-	-	-	-	-
35.4	-	-	-	-	-	-	-	-	-	-	-	-	-
35.5	-	-	-	-	-	-	-	-	-	-	-	-	-
DN ALTRE INDUSTRIE MANIFATTURIERE	103	27	27	10	10	1	-	-	-	-	-	-	178
36	97	26	26	9	10	1	-	-	-	-	-	-	169
36.1	63	18	19	8	8	1	-	-	-	-	-	-	117
36.2	23	5	3	1	2	-	-	-	-	-	-	-	34
36.3	-	-	-	-	-	-	-	-	-	-	-	-	-
36.4	-	-	-	-	-	-	-	-	-	-	-	-	-
36.5	2	-	-	-	-	-	-	-	-	-	-	-	2
36.6	9	3	4	-	-	-	-	-	-	-	-	-	16
37	6	1	1	1	-	-	-	-	-	-	-	-	9
37.1	6	-	1	-	-	-	-	-	-	-	-	-	7
37.2	-	1	-	1	-	-	-	-	-	-	-	-	2
E PRODUZIONE E DISTRIBUZIONE DI ENERGIA ELETTRICA, GAS E ACQUA	13	7	16	1	5	10	4	-	-	-	-	1	57
40	4	2	9	1	5	9	3	-	-	-	-	1	34
40.1	1	-	5	1	5	9	2	-	-	-	-	-	23
40.2	3	2	4	-	-	-	1	-	-	-	-	1	11
40.3	-	-	-	-	-	-	-	-	-	-	-	-	-
41	9	5	7	-	-	1	1	-	-	-	-	-	23
41.0	9	5	7	-	-	1	1	-	-	-	-	-	23
F COSTRUZIONI	849	325	459	162	123	53	11	1	-	-	-	7	1.990
45	849	325	459	162	123	53	11	1	-	-	-	7	1.990
45.1	52	21	17	4	7	4	-	-	-	-	-	-	105
45.2	358	170	289	105	76	35	8	1	-	-	-	6	1.048
45.3	165	60	91	36	34	13	3	-	-	-	-	1	403
45.4	274	74	62	16	6	1	-	-	-	-	-	-	433
45.5	-	-	-	1	-	-	-	-	-	-	-	-	1
G COMMERCIO ALL'INGROSSO E AL DETTAGLIO; RIPARAZIONE DI AUTOVEICOLI, MOTOCICLI E DI BENI PERSONALI E PER LA CASA	7.517	2.727	1.652	249	115	35	7	3	-	-	-	18	12.323
50	1.033	403	272	43	18	10	-	-	-	-	-	2	1.781
50.1	77	27	20	7	8	8	-	-	-	-	-	1	148
50.2	737	256	168	21	8	2	-	-	-	-	-	-	1.192
50.3	58	33	29	8	1	-	-	-	-	-	-	1	130
50.4	58	19	8	1	1	-	-	-	-	-	-	-	87
50.5	103	68	47	6	-	-	-	-	-	-	-	-	224
51	497	195	244	60	36	19	4	2	-	-	-	2	1.059
51.1	266	47	35	4	2	1	-	-	-	-	-	1	356
51.2	30	7	11	1	2	-	-	-	-	-	-	-	51
51.3	79	45	97	27	13	10	3	1	-	-	-	-	275
51.4	70	37	46	10	7	3	-	-	-	-	-	1	174
51.5	32	38	31	13	10	4	1	1	-	-	-	-	130
51.6	19	17	24	5	2	1	-	-	-	-	-	-	68
51.7	1	4	-	-	-	-	-	-	-	-	-	-	5

Tavola 3.19 segue - Unità locali delle imprese per classe di addetti, sezione, sottosezione, divisione, gruppo di attività economica e tipo di comune

ATTIVITÀ ECONOMICHE TIPO DI COMUNE	CLASSI DI ADDETTI											Unità locali senza ad- detti	Totale
	1	2	3 - 5	6 - 9	10 - 19	20 - 49	50 - 99	100 - 199	200 - 499	500 - 999	1000 e più		
52	5.987	2.129	1.136	146	61	6	3	1	-	-	-	14	9.483
52.1	349	146	102	30	24	2	3	1	-	-	-	-	657
52.2	1.346	572	246	17	2	-	-	-	-	-	-	3	2.186
52.3	132	57	127	16	3	-	-	-	-	-	-	1	336
52.4	2.576	919	527	78	32	4	-	-	-	-	-	10	4.146
52.5	31	6	3	-	-	-	-	-	-	-	-	-	40
52.6	1.365	414	119	3	-	-	-	-	-	-	-	-	1.901
52.7	188	15	12	2	-	-	-	-	-	-	-	-	217
H ALBERGHI E RISTORANTI	496	319	326	54	25	5	-	-	-	-	-	6	1.231
55	496	319	326	54	25	5	-	-	-	-	-	6	1.231
55.1	9	7	17	9	11	3	-	-	-	-	-	-	56
55.2	8	2	8	1	2	-	-	-	-	-	-	-	21
55.3	133	103	169	22	7	-	-	-	-	-	-	3	437
55.4	341	205	128	15	2	-	-	-	-	-	-	3	694
55.5	5	2	4	7	3	2	-	-	-	-	-	-	23
I TRASPORTI, MAGAZZINAGGIO E COMUNICAZIONI	504	107	91	60	41	44	11	6	3	1	-	1	869
60	436	65	51	31	12	14	4	-	3	1	-	-	617
60.1	-	-	3	10	2	4	-	-	2	-	-	-	21
60.2	436	65	47	21	10	10	4	-	1	1	-	-	595
60.3	-	-	1	-	-	-	-	-	-	-	-	-	1
61	1	-	1	2	1	-	-	1	-	-	-	-	6
61.1	1	-	1	2	-	-	-	1	-	-	-	-	5
61.2	-	-	-	-	1	-	-	-	-	-	-	-	1
62	-	-	-	-	-	-	-	-	-	-	-	-	-
62.1	-	-	-	-	-	-	-	-	-	-	-	-	-
62.2	-	-	-	-	-	-	-	-	-	-	-	-	-
62.3	-	-	-	-	-	-	-	-	-	-	-	-	-
63	65	42	28	9	8	7	1	1	-	-	-	1	162
63.1	17	6	6	2	2	4	1	1	-	-	-	-	40
63.2	31	23	8	5	3	3	-	-	-	-	-	-	73
63.3	8	7	8	-	1	-	-	-	-	-	-	-	24
63.4	9	6	6	2	2	-	-	-	-	-	-	-	25
64	2	-	11	18	20	23	6	4	-	-	-	-	84
64.1	1	-	11	17	19	15	4	3	-	-	-	-	70
64.2	1	-	-	1	1	8	2	1	-	-	-	-	14
J INTERMEDIAZIONE MONETARIA E FINANZIARIA	223	87	113	43	25	10	6	3	-	-	-	1	511
65	15	16	37	30	22	9	6	3	-	-	-	1	139
65.1	-	7	25	29	22	9	6	2	-	-	-	-	100
65.2	15	9	12	1	-	-	-	1	-	-	-	1	39
66	20	2	10	3	1	-	-	-	-	-	-	-	36
66.0	20	2	10	3	1	-	-	-	-	-	-	-	36
67	188	69	66	10	2	1	-	-	-	-	-	-	336
67.1	7	3	2	-	-	-	-	-	-	-	-	-	12
67.2	181	66	64	10	2	1	-	-	-	-	-	-	324
K ATTIVITÀ IMMOBILIARI, NOLEGGIO, INFORMATICA, RICERCA, ALTRE ATTIVITÀ PROFESSIONALI ED IMPRENDITORIALI	2.030	404	325	70	32	23	6	2	1	1	-	7	2.901
70	74	23	10	1	-	2	-	-	-	-	-	1	111
70.1	2	3	-	-	-	1	-	-	-	-	-	1	7
70.2	10	2	-	-	-	1	-	-	-	-	-	-	13
70.3	62	18	10	1	-	-	-	-	-	-	-	-	91
71	27	10	3	1	1	-	-	-	-	-	-	-	42
71.1	5	1	-	-	-	-	-	-	-	-	-	-	6
71.2	-	-	-	-	-	-	-	-	-	-	-	-	-
71.3	-	3	1	-	1	-	-	-	-	-	-	-	5
71.4	22	6	2	1	-	-	-	-	-	-	-	-	31
72	57	31	46	16	7	2	1	-	-	-	-	-	160
72.1	6	3	-	1	1	-	-	-	-	-	-	-	11
72.2	15	6	17	4	3	-	1	-	-	-	-	-	46
72.3	33	18	26	6	2	1	-	-	-	-	-	-	86
72.4	1	-	-	2	-	-	-	-	-	-	-	-	3
72.5	2	4	2	3	1	1	-	-	-	-	-	-	13
72.6	-	-	1	-	-	-	-	-	-	-	-	-	1
73	12	3	2	1	-	1	1	-	-	-	-	-	20
73.1	6	2	2	1	-	1	1	-	-	-	-	-	13
73.2	6	1	-	-	-	-	-	-	-	-	-	-	7
74	1.860	337	264	51	24	18	4	2	1	1	-	6	2.568
74.1	929	193	139	18	3	-	-	-	-	-	-	4	1.286
74.2	662	66	36	5	2	3	1	-	-	-	-	2	777
74.3	6	-	3	-	-	1	-	-	-	-	-	-	10
74.4	21	14	12	1	1	-	-	-	-	-	-	-	49
74.5	1	-	-	-	-	-	-	-	-	-	-	-	1
74.6	3	3	12	10	3	3	2	1	-	-	-	-	37
74.7	21	9	25	9	11	9	1	1	1	1	-	-	88
74.8	217	52	37	8	4	2	-	-	-	-	-	-	320
M ISTRUZIONE	60	46	53	10	3	3	1	-	-	-	-	1	177
80	60	46	53	10	3	3	1	-	-	-	-	1	177
80.1	12	8	25	7	1	-	-	-	-	-	-	1	54
80.2	8	5	7	2	1	2	1	-	-	-	-	-	26
80.3	-	3	-	-	-	-	-	-	-	-	-	-	3
80.4	40	30	21	1	1	1	-	-	-	-	-	-	94

Tavola 3.19 segue - Unità locali delle imprese per classe di addetti, sezione, sottosezione, divisione, gruppo di attività economica e tipo di comune

ATTIVITÀ ECONOMICHE TIPO DI COMUNE	CLASSI DI ADDETTI											Unità locali senza ad- detti	Totale
	1	2	3 - 5	6 - 9	10 - 19	20 - 49	50 - 99	100 - 199	200 - 499	500 - 999	1000 e più		
N SANITÀ E ALTRI SERVIZI SOCIALI	904	231	94	24	24	7	2	2	1	-	-	8	1.297
85	904	231	94	24	24	7	2	2	1	-	-	8	1.297
85.1	882	225	90	20	20	7	2	2	1	-	-	8	1.257
85.2	14	2	-	-	-	-	-	-	-	-	-	-	16
85.3	8	4	4	4	4	-	-	-	-	-	-	-	24
O ALTRI SERVIZI PUBBLICI, SOCIALI E PERSONALI	1.208	294	196	13	25	12	3	-	1	-	-	10	1.762
90	20	6	7	2	12	5	3	-	1	-	-	-	56
90.0	20	6	7	2	12	5	3	-	1	-	-	-	56
92	266	80	75	6	8	3	-	-	-	-	-	7	445
92.1	2	2	7	-	-	-	-	-	-	-	-	-	11
92.2	21	13	15	2	2	1	-	-	-	-	-	-	54
92.3	170	36	27	1	3	-	-	-	-	-	-	-	239
92.4	2	-	-	-	-	-	-	-	-	-	-	-	2
92.5	-	1	1	-	-	-	-	-	-	-	-	-	2
92.6	51	19	15	2	2	1	-	-	-	-	-	3	93
92.7	20	9	10	1	1	1	-	-	-	-	-	2	44
93	922	208	114	5	5	4	-	-	-	-	-	3	1.261
93.0	922	208	114	5	5	4	-	-	-	-	-	3	1.261
TOTALE	15.246	5.069	4.034	933	617	330	80	30	17	6	2	62	26.426
di cui unità locali:													
- artigiane	3.912	1.194	1.146	240	109	24	-	-	-	-	-	7	6.632
- dell'industria in senso stretto (a)	1.410	512	709	244	196	133	33	10	11	4	2	3	3.267
- dei servizi	12.942	4.215	2.850	523	290	139	36	16	6	2	-	52	21.071
TIPO DI COMUNE													
- Comune capoluogo	4.692	1.956	1.702	451	300	168	52	20	16	6	2	13	9.378
- Altri comuni	10.554	3.113	2.332	482	317	162	28	10	1	-	-	49	17.048
TOTALE	15.246	5.069	4.034	933	617	330	80	30	17	6	2	62	26.426

(a) Comprende le sezioni di attività: C - Estrazione di minerali; D - Attività manifatturiere; E - Produzione e distribuzione di energia elettrica, gas e acqua

Tavola 3.20 - Addetti alle unità locali delle imprese per classe di addetti, sezione, sottosezione, divisione, gruppo di attività economica e tipo di comune

ATTIVITÀ ECONOMICHE TIPO DI COMUNE	CLASSI DI ADDETTI										Totale	
	1	2	3 - 5	6 - 9	10 - 19	20 - 49	50 - 99	100 - 199	200 - 499	500 - 999		1000 e più
A AGRICOLTURA, CACCIA E SILVICOLTURA	45	30	46	7	81	-	-	136	-	-	-	345
01	45	30	46	7	81	-	-	136	-	-	-	345
01.1	2	-	6	-	10	-	-	136	-	-	-	154
01.2	4	-	15	-	-	-	-	-	-	-	-	19
01.4	39	30	25	7	71	-	-	-	-	-	-	172
01.5	-	-	-	-	-	-	-	-	-	-	-	-
02	-	-	-	-	-	-	-	-	-	-	-	-
02.0	-	-	-	-	-	-	-	-	-	-	-	-
B PESCA, PISCICOLTURA E SERVIZI CONNESSI	-	4	12	23	28	138	-	265	-	-	-	470
05	-	4	12	23	28	138	-	265	-	-	-	470
05.0	-	4	12	23	28	138	-	265	-	-	-	470
C ESTRAZIONE DI MINERALI	20	12	80	88	96	61	51	-	-	-	-	408
CA ESTRAZIONE DI MINERALI ENERGETICI	-	-	3	-	-	-	-	-	-	-	-	3
10	-	-	-	-	-	-	-	-	-	-	-	-
10.1	-	-	-	-	-	-	-	-	-	-	-	-
10.2	-	-	-	-	-	-	-	-	-	-	-	-
10.3	-	-	-	-	-	-	-	-	-	-	-	-
11	-	-	3	-	-	-	-	-	-	-	-	3
11.1	-	-	-	-	-	-	-	-	-	-	-	-
11.2	-	-	3	-	-	-	-	-	-	-	-	3
12	-	-	-	-	-	-	-	-	-	-	-	-
12.0	-	-	-	-	-	-	-	-	-	-	-	-
CB ESTRAZIONE DI MINERALI NON ENERGETICI	20	12	77	88	96	61	51	-	-	-	-	405
13	-	-	-	-	-	-	-	-	-	-	-	-
13.1	-	-	-	-	-	-	-	-	-	-	-	-
13.2	-	-	-	-	-	-	-	-	-	-	-	-
14	20	12	77	88	96	61	51	-	-	-	-	405
14.1	17	8	65	63	62	27	51	-	-	-	-	293
14.2	1	2	12	18	34	34	-	-	-	-	-	101
14.3	-	-	-	-	-	-	-	-	-	-	-	-
14.4	-	-	-	-	-	-	-	-	-	-	-	-
14.5	2	2	-	7	-	-	-	-	-	-	-	11
D ATTIVITÀ MANIFATTURIERE	1.377	998	2.489	1.657	2.510	3.613	2.038	1.447	3.658	3.114	14.725	37.626
DA INDUSTRIE ALIMENTARI, DELLE BEVANDE E DEL TABACCO	145	244	814	452	221	321	152	156	-	-	-	2.505
15	145	244	814	452	221	321	152	156	-	-	-	2.505
15.1	1	-	9	9	-	29	-	-	-	-	-	48
15.2	-	-	-	-	17	-	-	-	-	-	-	17
15.3	-	-	4	14	12	-	-	-	-	-	-	30
15.4	44	52	90	61	19	31	54	-	-	-	-	351
15.5	9	18	112	80	36	77	-	-	-	-	-	332
15.6	12	2	3	-	-	-	-	-	-	-	-	17
15.7	-	-	-	-	-	-	-	-	-	-	-	-
15.8	69	158	520	212	33	56	98	-	-	-	-	1.146
15.9	10	14	76	76	104	128	-	156	-	-	-	564
16	-	-	-	-	-	-	-	-	-	-	-	-
16.0	-	-	-	-	-	-	-	-	-	-	-	-
DB INDUSTRIE TESSILI E DELL'ABBIGLIAMENTO	179	102	272	214	607	1.433	709	-	-	-	-	3.516
17	25	8	36	31	30	-	-	-	-	-	-	130
17.1	-	-	-	-	-	-	-	-	-	-	-	-
17.2	-	-	-	-	13	-	-	-	-	-	-	13
17.3	-	-	-	-	-	-	-	-	-	-	-	-
17.4	6	6	20	8	-	-	-	-	-	-	-	40
17.5	7	-	16	-	-	-	-	-	-	-	-	23
17.6	9	-	-	-	-	-	-	-	-	-	-	9
17.7	3	2	-	23	17	-	-	-	-	-	-	45
18	154	94	236	183	577	1.433	709	-	-	-	-	3.386
18.1	3	4	3	-	-	-	-	-	-	-	-	10
18.2	145	78	225	166	567	1.433	709	-	-	-	-	3.323
18.3	6	12	8	17	10	-	-	-	-	-	-	53
DC INDUSTRIE CONCIARIE, FABBRICAZIONE DI PRODOTTI IN CUOIO, PELLE E SIMILARI	11	8	18	14	32	22	-	-	-	-	-	105
19	11	8	18	14	32	22	-	-	-	-	-	105
19.1	2	-	5	-	-	-	-	-	-	-	-	7
19.2	8	6	13	14	32	-	-	-	-	-	-	73
19.3	1	2	-	-	-	22	-	-	-	-	-	25
DD INDUSTRIA DEL LEGNO E DEI PRODOTTI IN LEGNO	319	120	169	97	69	53	-	-	-	-	-	827
20	319	120	169	97	69	53	-	-	-	-	-	827
20.1	6	-	3	9	-	-	-	-	-	-	-	18
20.2	-	-	-	7	-	-	-	-	-	-	-	7
20.3	262	102	159	72	45	53	-	-	-	-	-	693
20.4	1	4	-	-	-	-	-	-	-	-	-	5
20.5	50	14	7	9	24	-	-	-	-	-	-	104

Tavola 3.20 segue - Addetti alle unità locali delle imprese per classe di addetti, sezione, sottosezione, divisione, gruppo di attività economica e tipo di comune

ATTIVITÀ ECONOMICHE TIPO DI COMUNE		CLASSI DI ADDETTI											Totale
		1	2	3 - 5	6 - 9	10 - 19	20 - 49	50 - 99	100 - 199	200 - 499	500 - 999	1000 e più	
DE	FABBRICAZIONE DELLA PASTA-CARTA, DELLA CARTA E DEI PRODOTTI DI CARTA; STAMPA ED EDITORIA	52	50	112	57	131	132	-	-	-	-	-	534
21		4	2	14	13	40	24	-	-	-	-	-	97
21.1		-	-	-	-	-	24	-	-	-	-	-	24
21.2		4	2	14	13	40	-	-	-	-	-	-	73
22		48	48	98	44	91	108	-	-	-	-	-	437
22.1		5	4	19	13	29	37	-	-	-	-	-	107
22.2		43	42	74	31	62	71	-	-	-	-	-	323
22.3		-	2	5	-	-	-	-	-	-	-	-	7
DF	FABBRICAZIONE DI COKE, RAFFINERIE DI PETROLIO, TRATTAMENTO DEI COMBUSTIBILI NUCLEARI	1	-	4	6	29	46	-	-	472	-	-	558
23		1	-	4	6	29	46	-	-	472	-	-	558
23.1		-	-	-	-	-	-	-	-	-	-	-	-
23.2		1	-	4	6	29	46	-	-	472	-	-	558
23.3		-	-	-	-	-	-	-	-	-	-	-	-
DG	FABBRICAZIONE DI PRODOTTI CHIMICI E DI FIBRE SINTETICHE E ARTIFICIALI	6	6	18	15	49	36	-	-	-	-	-	130
24		6	6	18	15	49	36	-	-	-	-	-	130
24.1		5	2	-	-	13	36	-	-	-	-	-	56
24.2		-	-	-	-	-	-	-	-	-	-	-	-
24.3		-	-	-	-	17	-	-	-	-	-	-	17
24.4		-	2	3	-	-	-	-	-	-	-	-	5
24.5		-	2	7	-	-	-	-	-	-	-	-	9
24.6		1	-	8	15	19	-	-	-	-	-	-	43
24.7		-	-	-	-	-	-	-	-	-	-	-	-
DH	FABBRICAZIONE DI ARTICOLI IN GOMMA E MATERIE PLASTICHE	33	14	32	14	96	53	-	-	-	-	-	242
25		33	14	32	14	96	53	-	-	-	-	-	242
25.1		10	4	3	-	11	26	-	-	-	-	-	54
25.2		23	10	29	14	85	27	-	-	-	-	-	188
DI	FABBRICAZIONE DI PRODOTTI DELLA LAVORAZIONE DI MINERALI NON METALLIFERI	92	92	316	173	335	115	165	136	292	-	-	1.716
26		92	92	316	173	335	115	165	136	292	-	-	1.716
26.1		8	16	24	25	19	-	-	-	-	-	-	92
26.2		40	22	66	36	24	35	93	-	-	-	-	316
26.3		-	-	-	-	-	-	-	-	-	-	-	-
26.4		-	2	4	-	16	-	-	-	-	-	-	22
26.5		11	6	18	8	-	28	-	-	292	-	-	363
26.6		9	18	100	74	266	52	72	136	-	-	-	727
26.7		24	26	100	30	10	-	-	-	-	-	-	190
26.8		-	2	4	-	-	-	-	-	-	-	-	6
DJ	PRODUZIONE DI METALLO E FABBRICAZIONE DI PRODOTTI IN METALLO	217	162	384	286	421	717	615	707	859	2.298	13.715	20.381
27		2	2	5	8	16	-	-	-	404	1.561	13.715	15.713
27.1		-	-	-	-	-	-	-	-	-	947	13.715	14.662
27.2		1	-	-	-	-	-	-	-	-	614	-	615
27.3		1	-	-	-	-	-	-	-	404	-	-	405
27.4		-	2	-	8	-	-	-	-	-	-	-	10
27.5		-	-	5	-	16	-	-	-	-	-	-	21
28		215	160	379	278	405	717	615	707	455	737	-	4.668
28.1		103	76	236	195	291	504	494	397	455	737	-	3.488
28.2		-	2	8	-	-	-	-	116	-	-	-	126
28.3		-	-	-	-	-	-	-	-	-	-	-	-
28.4		-	-	3	7	-	22	-	-	-	-	-	32
28.5		11	20	55	15	58	164	121	194	-	-	-	638
28.6		-	2	-	9	-	-	-	-	-	-	-	11
28.7		101	60	77	52	56	27	-	-	-	-	-	373
DK	FABBRICAZIONE DI MACCHINE ED APPARECCHI MECCANICI, COMPRESI L'INSTALLAZIONE, IL MONTAGGIO, LA RIPARAZIONE E LA MANUTENZIONE	31	34	109	66	179	206	243	-	1.481	816	1.010	4.175
29		31	34	109	66	179	206	243	-	1.481	816	1.010	4.175
29.1		1	2	28	9	32	27	-	-	-	-	-	99
29.2		14	14	67	27	103	78	-	-	445	-	-	748
29.3		9	10	10	14	-	-	-	-	-	-	-	43
29.4		1	2	-	7	14	-	-	-	-	-	-	24
29.5		6	6	4	9	30	101	243	-	1.036	816	1.010	3.261
29.6		-	-	-	-	-	-	-	-	-	-	-	-
29.7		-	-	-	-	-	-	-	-	-	-	-	-

Tavola 3.20 segue - Addetti alle unità locali delle imprese per classe di addetti, sezione, sottosezione, divisione, gruppo di attività economica e tipo di comune

ATTIVITÀ ECONOMICHE TIPO DI COMUNE		CLASSI DI ADDETTI											Totale
		1	2	3 - 5	6 - 9	10 - 19	20 - 49	50 - 99	100 - 199	200 - 499	500 - 999	1000 e più	
DL	FABBRICAZIONE DI MACCHINE ELETTRICHE E DI APPARECCHIATURE ELETTRICHE ED OTTICHE	183	108	113	140	109	204	154	339	210	-	-	1.560
30		-	2	8	9	-	42	-	-	-	-	-	61
30.0		-	2	8	9	-	42	-	-	-	-	-	61
31		14	20	40	77	109	115	73	339	210	-	-	997
31.1		1	2	6	8	26	-	73	-	-	-	-	116
31.2		1	2	-	7	21	42	-	-	210	-	-	283
31.3		-	-	-	-	-	-	-	-	-	-	-	-
31.4		-	-	-	-	-	-	-	-	-	-	-	-
31.5		8	4	7	16	-	-	-	-	-	-	-	35
31.6		4	12	27	46	62	73	-	339	-	-	-	563
32		53	22	25	26	-	27	81	-	-	-	-	234
32.1		-	-	-	-	-	-	-	-	-	-	-	-
32.2		52	22	25	26	-	27	81	-	-	-	-	233
32.3		1	-	-	-	-	-	-	-	-	-	-	1
33		116	64	40	28	-	20	-	-	-	-	-	268
33.1		105	52	37	22	-	-	-	-	-	-	-	216
33.2		1	2	-	-	-	20	-	-	-	-	-	23
33.3		-	-	-	6	-	-	-	-	-	-	-	6
33.4		10	10	3	-	-	-	-	-	-	-	-	23
33.5		-	-	-	-	-	-	-	-	-	-	-	-
DM	FABBRICAZIONE DI MEZZI DI TRASPORTO	5	4	32	44	102	254	-	109	344	-	-	894
34		-	-	9	16	10	-	-	-	-	-	-	35
34.1		-	-	-	-	-	-	-	-	-	-	-	-
34.2		-	-	-	-	10	-	-	-	-	-	-	10
34.3		-	-	9	16	-	-	-	-	-	-	-	25
35		5	4	23	28	92	254	-	109	344	-	-	859
35.1		5	4	23	28	92	158	-	-	344	-	-	654
35.2		-	-	-	-	-	96	-	109	-	-	-	205
35.3		-	-	-	-	-	-	-	-	-	-	-	-
35.4		-	-	-	-	-	-	-	-	-	-	-	-
35.5		-	-	-	-	-	-	-	-	-	-	-	-
DN	ALTRE INDUSTRIE MANIFATTURIERE	103	54	96	79	130	21	-	-	-	-	-	483
36		97	52	91	70	130	21	-	-	-	-	-	461
36.1		63	36	66	61	108	21	-	-	-	-	-	355
36.2		23	10	10	9	22	-	-	-	-	-	-	74
36.3		-	-	-	-	-	-	-	-	-	-	-	-
36.4		-	-	-	-	-	-	-	-	-	-	-	-
36.5		2	-	-	-	-	-	-	-	-	-	-	2
36.6		9	6	15	-	-	-	-	-	-	-	-	30
37		6	2	5	9	-	-	-	-	-	-	-	22
37.1		6	-	5	-	-	-	-	-	-	-	-	11
37.2		-	2	-	9	-	-	-	-	-	-	-	11
E	PRODUZIONE E DISTRIBUZIONE DI ENERGIA ELETTRICA, GAS E ACQUA	13	14	65	6	66	324	289	-	-	-	-	777
40		4	4	38	6	66	285	190	-	-	-	-	593
40.1		1	-	23	6	66	285	129	-	-	-	-	510
40.2		3	4	15	-	-	-	61	-	-	-	-	83
40.3		-	-	-	-	-	-	-	-	-	-	-	-
41		9	10	27	-	-	39	99	-	-	-	-	184
41.0		9	10	27	-	-	39	99	-	-	-	-	184
F	COSTRUZIONI	849	650	1.715	1.148	1.632	1.530	764	135	-	-	-	8.423
45		849	650	1.715	1.148	1.632	1.530	764	135	-	-	-	8.423
45.1		52	42	62	26	91	150	-	-	-	-	-	423
45.2		358	340	1.087	756	1.034	983	577	135	-	-	-	5.270
45.3		165	120	354	253	432	354	187	-	-	-	-	1.865
45.4		274	148	212	107	75	43	-	-	-	-	-	859
45.5		-	-	-	6	-	-	-	-	-	-	-	6
G	COMMERCIO ALL'INGROSSO E AL DETTAGLIO; RIPARAZIONE DI AUTOVEICOLI, MOTOCICLI E DI BENI PERSONALI E PER LA CASA	7.517	5.454	5.929	1.757	1.448	939	429	408	-	-	-	23.881
50		1.033	806	981	305	240	258	-	-	-	-	-	3.623
50.1		77	54	80	55	115	204	-	-	-	-	-	585
50.2		737	512	597	146	98	54	-	-	-	-	-	2.144
50.3		58	66	109	60	17	-	-	-	-	-	-	310
50.4		58	38	31	7	10	-	-	-	-	-	-	144
50.5		103	136	164	37	-	-	-	-	-	-	-	440
51		497	390	900	447	463	518	220	211	-	-	-	3.646
51.1		266	94	128	27	23	28	-	-	-	-	-	566
51.2		30	14	38	6	24	-	-	-	-	-	-	112
51.3		79	90	344	205	178	258	170	107	-	-	-	1.431
51.4		70	74	175	75	97	83	-	-	-	-	-	574
51.5		32	76	118	98	120	124	50	104	-	-	-	722
51.6		19	34	97	36	21	25	-	-	-	-	-	232
51.7		1	8	-	-	-	-	-	-	-	-	-	9

Tavola 3.20 segue - Addetti alle unità locali delle imprese per classe di addetti, sezione, sottosezione, divisione, gruppo di attività economica e tipo di comune

ATTIVITÀ ECONOMICHE TIPO DI COMUNE	CLASSI DI ADDETTI										Totale	
	1	2	3 - 5	6 - 9	10 - 19	20 - 49	50 - 99	100 - 199	200 - 499	500 - 999		1000 e più
52	5.987	4.258	4.048	1.005	745	163	209	197	-	-	-	16.612
52.1	349	292	373	206	282	55	209	197	-	-	-	1.963
52.2	1.346	1.144	844	118	22	-	-	-	-	-	-	3.474
52.3	132	114	488	101	37	-	-	-	-	-	-	872
52.4	2.576	1.838	1.902	546	404	108	-	-	-	-	-	7.374
52.5	31	12	11	-	-	-	-	-	-	-	-	54
52.6	1.365	828	391	22	-	-	-	-	-	-	-	2.606
52.7	188	30	39	12	-	-	-	-	-	-	-	269
H ALBERGHI E RISTORANTI	496	638	1.166	386	333	158	-	-	-	-	-	3.177
55	496	638	1.166	386	333	158	-	-	-	-	-	3.177
55.1	9	14	63	66	145	91	-	-	-	-	-	388
55.2	8	4	33	6	31	-	-	-	-	-	-	82
55.3	133	206	616	164	87	-	-	-	-	-	-	1.206
55.4	341	410	436	102	21	-	-	-	-	-	-	1.310
55.5	5	4	18	48	49	67	-	-	-	-	-	191
I TRASPORTI, MAGAZZINAGGIO E COMUNICAZIONI	504	214	347	438	547	1.347	762	861	1.157	612	-	6.789
60	436	130	189	234	172	443	286	-	1.157	612	-	3.659
60.1	-	-	11	80	22	122	-	-	877	-	-	1.112
60.2	436	130	175	154	150	321	286	-	280	612	-	2.544
60.3	-	-	3	-	-	-	-	-	-	-	-	3
61	1	-	4	13	14	-	-	101	-	-	-	133
61.1	1	-	4	13	-	-	-	101	-	-	-	119
61.2	-	-	-	-	14	-	-	-	-	-	-	14
62	-	-	-	-	-	-	-	-	-	-	-	-
62.1	-	-	-	-	-	-	-	-	-	-	-	-
62.2	-	-	-	-	-	-	-	-	-	-	-	-
62.3	-	-	-	-	-	-	-	-	-	-	-	-
63	65	84	105	61	106	215	91	162	-	-	-	889
63.1	17	12	26	13	31	139	91	162	-	-	-	491
63.2	31	46	29	35	37	76	-	-	-	-	-	254
63.3	8	14	28	-	11	-	-	-	-	-	-	61
63.4	9	12	22	13	27	-	-	-	-	-	-	83
64	2	-	49	130	255	689	385	598	-	-	-	2.108
64.1	1	-	49	121	243	394	254	479	-	-	-	1.541
64.2	1	-	-	9	12	295	131	119	-	-	-	567
J INTERMEDIAZIONE MONETARIA E FINANZIARIA	223	174	405	313	308	306	428	315	-	-	-	2.472
65	15	32	136	223	269	286	428	315	-	-	-	1.704
65.1	-	14	93	216	269	286	428	214	-	-	-	1.520
65.2	15	18	43	7	-	-	-	101	-	-	-	184
66	20	4	37	22	14	-	-	-	-	-	-	97
66.0	20	4	37	22	14	-	-	-	-	-	-	97
67	188	138	232	68	25	20	-	-	-	-	-	671
67.1	7	6	7	-	-	-	-	-	-	-	-	20
67.2	181	132	225	68	25	20	-	-	-	-	-	651
K ATTIVITÀ IMMOBILIARI, NOLEGGIO, INFORMATICA, RICERCA, ALTRE ATTIVITÀ PROFESSIONALI ED IMPRENDITORIALI	2.030	808	1.169	515	438	728	382	314	227	516	-	7.127
70	74	46	32	6	-	52	-	-	-	-	-	210
70.1	2	6	-	-	-	22	-	-	-	-	-	30
70.2	10	4	-	-	-	30	-	-	-	-	-	44
70.3	62	36	32	6	-	-	-	-	-	-	-	136
71	27	20	12	6	13	-	-	-	-	-	-	78
71.1	5	2	-	-	-	-	-	-	-	-	-	7
71.2	-	-	-	-	-	-	-	-	-	-	-	-
71.3	-	6	5	-	13	-	-	-	-	-	-	24
71.4	22	12	7	6	-	-	-	-	-	-	-	47
72	57	62	163	116	99	57	69	-	-	-	-	623
72.1	6	6	-	7	15	-	-	-	-	-	-	34
72.2	15	12	57	33	38	-	69	-	-	-	-	224
72.3	33	36	93	40	29	29	-	-	-	-	-	260
72.4	1	-	-	15	-	-	-	-	-	-	-	16
72.5	2	8	8	21	17	28	-	-	-	-	-	84
72.6	-	-	5	-	-	-	-	-	-	-	-	5
73	12	6	6	9	-	23	59	-	-	-	-	115
73.1	6	4	6	9	-	23	59	-	-	-	-	107
73.2	6	2	-	-	-	-	-	-	-	-	-	8
74	1.860	674	956	378	326	596	254	314	227	516	-	6.101
74.1	929	386	500	129	39	-	-	-	-	-	-	1.983
74.2	662	132	128	38	29	80	51	-	-	-	-	1.120
74.3	6	-	14	-	-	40	-	-	-	-	-	60
74.4	21	28	42	9	10	-	-	-	-	-	-	110
74.5	1	-	-	-	-	-	-	-	-	-	-	1
74.6	3	6	48	74	49	78	150	124	-	-	-	532
74.7	21	18	90	71	147	308	53	190	227	516	-	1.641
74.8	217	104	134	57	52	90	-	-	-	-	-	654
M ISTRUZIONE	60	92	205	75	43	94	52	-	-	-	-	621
80	60	92	205	75	43	94	52	-	-	-	-	621
80.1	12	16	97	53	11	-	-	-	-	-	-	189
80.2	8	10	30	14	17	68	52	-	-	-	-	199
80.3	-	6	-	-	-	-	-	-	-	-	-	6
80.4	40	60	78	8	15	26	-	-	-	-	-	227

Tavola 3.20 segue - Addetti alle unità locali delle imprese per classe di addetti, sezione, sottosezione, divisione, gruppo di attività economica e tipo di comune

ATTIVITÀ ECONOMICHE TIPO DI COMUNE	CLASSI DI ADDETTI											Totale
	1	2	3 - 5	6 - 9	10 - 19	20 - 49	50 - 99	100 - 199	200 - 499	500 - 999	1000 e più	
N SANITÀ E ALTRI SERVIZI SOCIALI	904	462	342	180	324	199	133	274	381	-	-	3.199
85	904	462	342	180	324	199	133	274	381	-	-	3.199
85.1	882	450	326	149	274	199	133	274	381	-	-	3.068
85.2	14	4	-	-	-	-	-	-	-	-	-	18
85.3	8	8	16	31	50	-	-	-	-	-	-	113
O ALTRI SERVIZI PUBBLICI, SOCIALI E PERSONALI	1.208	588	697	87	345	323	189	-	255	-	-	3.692
90	20	12	28	12	171	137	189	-	255	-	-	824
90.0	20	12	28	12	171	137	189	-	255	-	-	824
92	266	160	268	38	103	79	-	-	-	-	-	914
92.1	2	4	29	-	-	-	-	-	-	-	-	35
92.2	21	26	53	14	29	22	-	-	-	-	-	165
92.3	170	72	95	6	37	-	-	-	-	-	-	380
92.4	2	-	-	-	-	-	-	-	-	-	-	2
92.5	-	2	5	-	-	-	-	-	-	-	-	7
92.6	51	38	51	12	24	37	-	-	-	-	-	213
92.7	20	18	35	6	13	20	-	-	-	-	-	112
93	922	416	401	37	71	107	-	-	-	-	-	1.954
93.0	922	416	401	37	71	107	-	-	-	-	-	1.954
TOTALE	15.246	10.138	14.667	6.680	8.199	9.760	5.517	4.155	5.678	4.242	14.725	99.007
di cui addetti alle unità locali:												
- artigiane	3.912	2.388	4.138	1.698	1.385	640	-	-	-	-	-	14.161
- dell'industria in senso stretto (a)	1.410	1.024	2.634	1.751	2.672	3.998	2.378	1.447	3.658	3.114	14.725	38.811
- dei servizi	12.942	8.430	10.260	3.751	3.786	4.094	2.375	2.172	2.020	1.128	-	50.958
TIPO DI COMUNE												
- Comune capoluogo	4.692	3.912	6.255	3.209	3.997	5.018	3.588	2.843	5.297	4.242	14.725	57.778
- Altri comuni	10.554	6.226	8.412	3.471	4.202	4.742	1.929	1.312	381	-	-	41.229
TOTALE	15.246	10.138	14.667	6.680	8.199	9.760	5.517	4.155	5.678	4.242	14.725	99.007

(a) Comprende le sezioni di attività: C - Estrazione di minerali; D - Attività manifatturiere; E - Produzione e distribuzione di energia elettrica, gas e acqua

Tavola 3.21 - Unità locali delle imprese e addetti per tipo di unità locale, sezione, sottosezione, divisione e gruppo di attività economica, classe di addetti e tipo di comune

ATTIVITÀ ECONOMICHE CLASSI DI ADDETTI TIPO DI COMUNE	UNITÀ LOCALI					
	OPERATIVE		AMMINISTRATIVO/GESTIONALI		TOTALE	
	N.	Addetti	N.	Addetti	N.	Addetti
A AGRICOLTURA, CACCIA E SILVICOLTURA	58	304	23	41	81	345
01	58	304	23	41	81	345
01.1	6	154	-	-	6	154
01.2	8	19	-	-	8	19
01.4	44	131	23	41	67	172
01.5	-	-	-	-	-	-
02	-	-	-	-	-	-
02.0	-	-	-	-	-	-
B PESCA, PISCICOLTURA E SERVIZI CONNESSI	16	467	1	3	17	470
05	16	467	1	3	17	470
05.0	16	467	1	3	17	470
C ESTRAZIONE DI MINERALI	52	357	21	51	73	408
CA ESTRAZIONE DI MINERALI ENERGETICI	-	-	1	3	1	3
10	-	-	-	-	-	-
10.1	-	-	-	-	-	-
10.2	-	-	-	-	-	-
10.3	-	-	-	-	-	-
11	-	-	1	3	1	3
11.1	-	-	-	-	-	-
11.2	-	-	1	3	1	3
12	-	-	-	-	-	-
12.0	-	-	-	-	-	-
CB ESTRAZIONE DI MINERALI NON ENERGETICI	52	357	20	48	72	405
13	-	-	-	-	-	-
13.1	-	-	-	-	-	-
13.2	-	-	-	-	-	-
14	52	357	20	48	72	405
14.1	42	259	15	34	57	293
14.2	8	90	3	11	11	101
14.3	-	-	-	-	-	-
14.4	-	-	-	-	-	-
14.5	2	8	2	3	4	11
D ATTIVITÀ MANIFATTURIERE	2.970	37.144	167	482	3.137	37.626
DA INDUSTRIE ALIMENTARI, DELLE BEVANDE E DEL TABACCO	550	2.450	30	55	580	2.505
15	550	2.450	30	55	580	2.505
15.1	5	48	-	-	5	48
15.2	1	17	-	-	1	17
15.3	4	30	-	-	4	30
15.4	103	346	4	5	107	351
15.5	58	324	4	8	62	332
15.6	14	17	-	-	14	17
15.7	-	-	-	-	-	-
15.8	305	1.105	21	41	326	1.146
15.9	60	563	1	1	61	564
16	-	-	-	-	-	-
16.0	-	-	-	-	-	-
DB INDUSTRIE TESSILI E DELL'ABBIGLIAMENTO	420	3.467	13	49	433	3.516
17	43	124	2	6	45	130
17.1	-	-	-	-	-	-
17.2	1	13	-	-	1	13
17.3	-	-	-	-	-	-
17.4	15	37	1	3	16	40
17.5	10	20	1	3	11	23
17.6	9	9	-	-	9	9
17.7	8	45	-	-	8	45
18	377	3.343	11	43	388	3.386
18.1	5	8	1	2	6	10
18.2	355	3.282	10	41	365	3.323
18.3	17	53	-	-	17	53
DC INDUSTRIE CONCIARIE, FABBRICAZIONE DI PRODOTTI IN CUOIO, PELLE E SIMILARI	23	104	1	1	24	105
19	23	104	1	1	24	105
19.1	3	7	-	-	3	7
19.2	17	72	1	1	18	73
19.3	3	25	-	-	3	25
DD INDUSTRIA DEL LEGNO E DEI PRODOTTI IN LEGNO	431	799	16	28	447	827
20	431	799	16	28	447	827
20.1	8	18	-	-	8	18
20.2	1	7	-	-	1	7
20.3	357	665	16	28	373	693
20.4	3	5	-	-	3	5
20.5	62	104	-	-	62	104

Tavola 3.21 segue - Unità locali delle imprese e addetti per tipo di unità locale, sezione, sottosezione, divisione e gruppo di attività economica, classe di addetti e tipo di comune

ATTIVITÀ ECONOMICHE CLASSI DI ADDETTI TIPO DI COMUNE	UNITÀ LOCALI					
	OPERATIVE		AMMINISTRATIVO/GESTIONALI		TOTALE	
	N.	Addetti	N.	Addetti	N.	Addetti
DE FABBRICAZIONE DELLA PASTA-CARTA, DELLA CARTA E DEI PRODOTTI DI CARTA; STAMPA ED EDITORIA	121	514	11	20	132	534
21	15	97	-	-	15	97
21.1	1	24	-	-	1	24
21.2	14	73	-	-	14	73
22	106	417	11	20	117	437
22.1	14	101	3	6	17	107
22.2	90	309	8	14	98	323
22.3	2	7	-	-	2	7
DF FABBRICAZIONE DI COKE, RAFFINERIE DI PETROLIO, TRATTAMENTO DEI COMBUSTIBILI NUCLEARI	8	558	-	-	8	558
23	8	558	-	-	8	558
23.1	-	-	-	-	-	-
23.2	8	558	-	-	8	558
23.3	-	-	-	-	-	-
DG FABBRICAZIONE DI PRODOTTI CHIMICI E DI FIBRE SINTETICHE E ARTIFICIALI	17	112	3	18	20	130
24	17	112	3	18	20	130
24.1	7	43	1	13	8	56
24.2	-	-	-	-	-	-
24.3	1	17	-	-	1	17
24.4	1	3	1	2	2	5
24.5	3	9	-	-	3	9
24.6	5	40	1	3	6	43
24.7	-	-	-	-	-	-
DH FABBRICAZIONE DI ARTICOLI IN GOMMA E MATERIE PLASTICHE	54	235	7	7	61	242
25	54	235	7	7	61	242
25.1	15	54	-	-	15	54
25.2	39	181	7	7	46	188
DI FABBRICAZIONE DI PRODOTTI DELLA LAVORAZIONE DI MINERALI NON METALLIFERI	260	1.671	18	45	278	1.716
26	260	1.671	18	45	278	1.716
26.1	27	92	-	-	27	92
26.2	72	304	5	12	77	316
26.3	-	-	-	-	-	-
26.4	3	22	-	-	3	22
26.5	22	363	-	-	22	363
26.6	67	698	10	29	77	727
26.7	68	188	2	2	70	190
26.8	1	4	1	2	2	6
DJ PRODUZIONE DI METALLO E FABBRICAZIONE DI PRODOTTI IN METALLO	485	20.223	32	158	517	20.381
27	9	15.712	1	1	10	15.713
27.1	2	14.662	-	-	2	14.662
27.2	2	615	-	-	2	615
27.3	1	404	1	1	2	405
27.4	2	10	-	-	2	10
27.5	2	21	-	-	2	21
28	476	4.511	31	157	507	4.668
28.1	261	3.365	21	123	282	3.488
28.2	2	118	2	8	4	126
28.3	-	-	-	-	-	-
28.4	3	32	-	-	3	32
28.5	45	618	5	20	50	638
28.6	2	11	-	-	2	11
28.7	163	367	3	6	166	373
DK FABBRICAZIONE DI MACCHINE ED APPARECCHI MECCANICI, COMPRESI L'INSTALLAZIONE, IL MONTAGGIO, LA RIPARAZIONE E LA MANUTENZIONE	104	4.140	9	35	113	4.175
29	104	4.140	9	35	113	4.175
29.1	12	96	1	3	13	99
29.2	48	720	5	28	53	748
29.3	19	43	-	-	19	43
29.4	3	23	1	1	4	24
29.5	22	3.258	2	3	24	3.261
29.6	-	-	-	-	-	-
29.7	-	-	-	-	-	-

Tavola 3.21 segue - Unità locali delle imprese e addetti per tipo di unità locale, sezione, sottosezione, divisione e gruppo di attività economica, classe di addetti e tipo di comune

ATTIVITÀ ECONOMICHE CLASSI DI ADDETTI TIPO DI COMUNE		UNITÀ LOCALI					
		OPERATIVE		AMMINISTRATIVO/GESTIONALI		TOTALE	
		N.	Addetti	N.	Addetti	N.	Addetti
DL	FABBRICAZIONE DI MACCHINE ELETTRICHE E DI APPARECCHIATURE ELETTRICHE ED OTTICHE	293	1.535	15	25	308	1.560
30		5	61	-	-	5	61
30.0		5	61	-	-	5	61
31		60	994	2	3	62	997
31.1		8	116	-	-	8	116
31.2		8	283	-	-	8	283
31.3		-	-	-	-	-	-
31.4		-	-	-	-	-	-
31.5		13	34	1	1	14	35
31.6		31	561	1	2	32	563
32		76	233	1	1	77	234
32.1		-	-	-	-	-	-
32.2		75	232	1	1	76	233
32.3		1	1	-	-	1	1
33		152	247	12	21	164	268
33.1		134	200	10	16	144	216
33.2		2	21	1	2	3	23
33.3		1	6	-	-	1	6
33.4		15	20	1	3	16	23
33.5		-	-	-	-	-	-
DM	FABBRICAZIONE DI MEZZI DI TRASPORTO	33	872	5	22	38	894
34		5	35	-	-	5	35
34.1		-	-	-	-	-	-
34.2		1	10	-	-	1	10
34.3		4	25	-	-	4	25
35		28	837	5	22	33	859
35.1		25	632	5	22	30	654
35.2		3	205	-	-	3	205
35.3		-	-	-	-	-	-
35.4		-	-	-	-	-	-
35.5		-	-	-	-	-	-
DN	ALTRE INDUSTRIE MANIFATTURIERE	171	464	7	19	178	483
36		163	444	6	17	169	461
36.1		112	342	5	13	117	355
36.2		34	74	-	-	34	74
36.3		-	-	-	-	-	-
36.4		-	-	-	-	-	-
36.5		2	2	-	-	2	2
36.6		15	26	1	4	16	30
37		8	20	1	2	9	22
37.1		7	11	-	-	7	11
37.2		1	9	1	2	2	11
E	PRODUZIONE E DISTRIBUZIONE DI ENERGIA ELETTRICA, GAS E ACQUA	48	520	9	257	57	777
40		26	375	8	218	34	593
40.1		16	293	7	217	23	510
40.2		10	82	1	1	11	83
40.3		-	-	-	-	-	-
41		22	145	1	39	23	184
41.0		22	145	1	39	23	184
F	COSTRUZIONI	1.868	7.939	122	484	1.990	8.423
45		1.868	7.939	122	484	1.990	8.423
45.1		101	415	4	8	105	423
45.2		952	4.898	96	372	1.048	5.270
45.3		392	1.774	11	91	403	1.865
45.4		422	846	11	13	433	859
45.5		1	6	-	-	1	6
G	COMMERCIO ALL'INGROSSO E AL DETTAGLIO; RIPARAZIONE DI AUTOVEICOLI, MOTOCICLI E DI BENI PERSONALI E PER LA CASA	12.269	23.742	54	139	12.323	23.881
50		1.770	3.594	11	29	1.781	3.623
50.1		145	577	3	8	148	585
50.2		1.189	2.136	3	8	1.192	2.144
50.3		128	301	2	9	130	310
50.4		87	144	-	-	87	144
50.5		221	436	3	4	224	440
51		1.042	3.607	17	39	1.059	3.646
51.1		352	561	4	5	356	566
51.2		51	112	-	-	51	112
51.3		271	1.422	4	9	275	1.431
51.4		170	562	4	12	174	574
51.5		127	717	3	5	130	722
51.6		66	224	2	8	68	232
51.7		5	9	-	-	5	9

Tavola 3.21 segue - Unità locali delle imprese e addetti per tipo di unità locale, sezione, sottosezione, divisione e gruppo di attività economica, classe di addetti e tipo di comune

ATTIVITÀ ECONOMICHE CLASSI DI ADDETTI TIPO DI COMUNE	UNITÀ LOCALI					
	OPERATIVE		AMMINISTRATIVO/GESTIONALI		TOTALE	
	N.	Addetti	N.	Addetti	N.	Addetti
52	9.457	16.541	26	71	9.483	16.612
52.1	656	1.958	1	5	657	1.963
52.2	2.185	3.473	1	1	2.186	3.474
52.3	335	868	1	4	336	872
52.4	4.128	7.325	18	49	4.146	7.374
52.5	40	54	-	-	40	54
52.6	1.896	2.594	5	12	1.901	2.606
52.7	217	269	-	-	217	269
H ALBERGHI E RISTORANTI	1.226	3.172	5	5	1.231	3.177
55	1.226	3.172	5	5	1.231	3.177
55.1	53	385	3	3	56	388
55.2	20	81	1	1	21	82
55.3	436	1.205	1	1	437	1.206
55.4	694	1.310	-	-	694	1.310
55.5	23	191	-	-	23	191
I TRASPORTI, MAGAZZINAGGIO E COMUNICAZIONI	854	6.061	15	728	869	6.789
60	605	2.954	12	705	617	3.659
60.1	20	1.068	1	44	21	1.112
60.2	584	1.883	11	661	595	2.544
60.3	1	3	-	-	1	3
61	5	132	1	1	6	133
61.1	4	118	1	1	5	119
61.2	1	14	-	-	1	14
62	-	-	-	-	-	-
62.1	-	-	-	-	-	-
62.2	-	-	-	-	-	-
62.3	-	-	-	-	-	-
63	162	889	-	-	162	889
63.1	40	491	-	-	40	491
63.2	73	254	-	-	73	254
63.3	24	61	-	-	24	61
63.4	25	83	-	-	25	83
64	82	2.086	2	22	84	2.108
64.1	68	1.519	2	22	70	1.541
64.2	14	567	-	-	14	567
J INTERMEDIAZIONE MONETARIA E FINANZIARIA	497	2.280	14	192	511	2.472
65	134	1.527	5	177	139	1.704
65.1	97	1.346	3	174	100	1.520
65.2	37	181	2	3	39	184
66	33	92	3	5	36	97
66.0	33	92	3	5	36	97
67	330	661	6	10	336	671
67.1	12	20	-	-	12	20
67.2	318	641	6	10	324	651
K ATTIVITÀ IMMOBILIARI, NOLEGGIO, INFORMATICA, RICERCA, ALTRE ATTIVITÀ PROFESSIONALI ED IMPRENDITORIALI	2.867	6.938	34	189	2.901	7.127
70	108	206	3	4	111	210
70.1	7	30	-	-	7	30
70.2	13	44	-	-	13	44
70.3	88	132	3	4	91	136
71	42	78	-	-	42	78
71.1	6	7	-	-	6	7
71.2	-	-	-	-	-	-
71.3	5	24	-	-	5	24
71.4	31	47	-	-	31	47
72	156	604	4	19	160	623
72.1	9	25	2	9	11	34
72.2	44	214	2	10	46	224
72.3	86	260	-	-	86	260
72.4	3	16	-	-	3	16
72.5	13	84	-	-	13	84
72.6	1	5	-	-	1	5
73	18	105	2	10	20	115
73.1	11	97	2	10	13	107
73.2	7	8	-	-	7	8
74	2.543	5.945	25	156	2.568	6.101
74.1	1.277	1.959	9	24	1.286	1.983
74.2	771	1.114	6	6	777	1.120
74.3	9	59	1	1	10	60
74.4	49	110	-	-	49	110
74.5	1	1	-	-	1	1
74.6	34	440	3	92	37	532
74.7	86	1.626	2	15	88	1.641
74.8	316	636	4	18	320	654
M ISTRUZIONE	173	591	4	30	177	621
80	173	591	4	30	177	621
80.1	54	189	-	-	54	189
80.2	25	197	1	2	26	199
80.3	3	6	-	-	3	6
80.4	91	199	3	28	94	227

Tavola 3.21 segue - Unità locali delle imprese e addetti per tipo di unità locale, sezione, sottosezione, divisione e gruppo di attività economica, classe di addetti e tipo di comune

ATTIVITÀ ECONOMICHE CLASSI DI ADDETTI TIPO DI COMUNE		UNITÀ LOCALI					
		OPERATIVE		AMMINISTRATIVO/GESTIONALI		TOTALE	
		N.	Addetti	N.	Addetti	N.	Addetti
N	SANITÀ E ALTRI SERVIZI SOCIALI	1.293	3.182	4	17	1.297	3.199
85		1.293	3.182	4	17	1.297	3.199
85.1		1.255	3.062	2	6	1.257	3.068
85.2		16	18	-	-	16	18
85.3		22	102	2	11	24	113
O	ALTRI SERVIZI PUBBLICI, SOCIALI E PERSONALI	1.755	3.662	7	30	1.762	3.692
90		54	808	2	16	56	824
90.0		54	808	2	16	56	824
92		444	906	1	8	445	914
92.1		11	35	-	-	11	35
92.2		53	157	1	8	54	165
92.3		239	380	-	-	239	380
92.4		2	2	-	-	2	2
92.5		2	7	-	-	2	7
92.6		93	213	-	-	93	213
92.7		44	112	-	-	44	112
93		1.257	1.948	4	6	1.261	1.954
93.0		1.257	1.948	4	6	1.261	1.954
TOTALE		25.946	96.359	480	2.648	26.426	99.007
di cui unità locali:							
- dell'industria in senso stretto (a)		3.070	38.021	197	790	3.267	38.811
- dei servizi		20.934	49.628	137	1.330	21.071	50.958
CLASSE DI ADDETTI							
0 - 1		15.105	15.044	203	202	15.308	15.246
2		4.972	9.944	97	194	5.069	10.138
3 - 5		3.915	14.240	119	427	4.034	14.667
6 - 9		908	6.504	25	176	933	6.680
10 - 19		601	7.974	16	225	617	8.199
20 - 49		317	9.403	13	357	330	9.760
50 - 99		75	5.173	5	344	80	5.517
100 - 199		29	4.044	1	111	30	4.155
200 - 499		17	5.678	-	-	17	5.678
500 - 999		5	3.630	1	612	6	4.242
1000 e più		2	14.725	-	-	2	14.725
TOTALE		25.946	96.359	480	2.648	26.426	99.007
TIPO DI COMUNE							
- Comune capoluogo		9.171	55.814	207	1.964	9.378	57.778
- Altri comuni		16.775	40.545	273	684	17.048	41.229
TOTALE		25.946	96.359	480	2.648	26.426	99.007

(a) Comprende le sezioni di attività: C - Estrazione di minerali; D - Attività manifatturiere; E - Produzione e distribuzione di energia elettrica, gas e acqua

Tavola 3.22 - Unità locali delle imprese e addetti per classe di superficie coperta, sezione, sottosezione e divisione di attività economica, classe di addetti e tipo di comune

ATTIVITÀ ECONOMICHE CLASSI DI ADDETTI TIPO DI COMUNE		CLASSI DI SUPERFICIE COPERTA (mq)										UNITÀ LOCALI CON SUPERFICIE NON INDI- CATA	
		1 - 50		51 - 100		101 - 200		201 - 500		501 E PIÙ			
		N.	Addetti	N.	Addetti	N.	Addetti	N.	Addetti	N.	Addetti	N.	Addetti
A	AGRICOLTURA, CACCIA E SILVICOLTURA	22	37	10	24	10	13	15	51	13	194	11	26
01		22	37	10	24	10	13	15	51	13	194	11	26
02		-	-	-	-	-	-	-	-	-	-	-	-
B	PESCA, PISCICOLTURA E SERVIZI CONNESSI	4	30	4	26	1	3	1	20	1	23	6	368
05		4	30	4	26	1	3	1	20	1	23	6	368
C	ESTRAZIONE DI MINERALI	10	31	10	24	2	3	6	83	4	95	41	172
CA	ESTRAZIONE DI MINERALI ENERGETICI	-	-	1	3	-	-	-	-	-	-	-	-
10		-	-	-	-	-	-	-	-	-	-	-	-
11		-	-	1	3	-	-	-	-	-	-	-	-
12		-	-	-	-	-	-	-	-	-	-	-	-
CB	ESTRAZIONE DI MINERALI NON ENERGETICI	10	31	9	21	2	3	6	83	4	95	41	172
13		-	-	-	-	-	-	-	-	-	-	-	-
14		10	31	9	21	2	3	6	83	4	95	41	172
D	ATTIVITÀ MANIFATTURIERE	864	1.262	844	2.006	588	2.402	364	2.449	318	25.849	159	3.658
DA	INDUSTRIE ALIMENTARI, DELLE BEVANDE E DEL TABACCO	78	138	191	526	138	515	82	273	79	1.020	12	33
15		78	138	191	526	138	515	82	273	79	1.020	12	33
16		-	-	-	-	-	-	-	-	-	-	-	-
DB	INDUSTRIE TESSILI E DELL'ABBIGLIAMENTO	155	233	94	345	69	663	56	957	30	1.069	29	249
17		21	27	11	17	6	30	4	31	3	25	-	-
18		134	206	83	328	63	633	52	926	27	1.044	29	249
DC	INDUSTRIE CONCIARIE, FABBRICAZIONE DI PRODOTTI IN CUOIO, PELLE E SIMILARI	9	11	3	10	7	24	4	59	1	1	-	-
19		9	11	3	10	7	24	4	59	1	1	-	-
DD	INDUSTRIA DEL LEGNO E DEI PRODOTTI IN LEGNO	129	147	162	217	89	192	46	167	13	93	8	11
20		129	147	162	217	89	192	46	167	13	93	8	11
DE	FABBRICAZIONE DELLA PASTA-CARTA, DELLA CARTA E DEI PRODOTTI DI CARTA; STAMPA ED EDITORIA	43	56	39	105	22	86	11	67	11	194	6	26
21		2	2	2	7	4	18	2	6	5	64	-	-
22		41	54	37	98	18	68	9	61	6	130	6	26
DF	FABBRICAZIONE DI COKE, RAFFINERIE DI PETROLIO, TRATTAMENTO DEI COMBUSTIBILI NUCLEARI	1	4	-	-	-	-	-	-	6	553	1	1
23		1	4	-	-	-	-	-	-	6	553	1	1
DG	FABBRICAZIONE DI PRODOTTI CHIMICI E DI FIBRE SINTETICHE E ARTIFICIALI	5	6	4	7	2	20	2	7	5	83	2	7
24		5	6	4	7	2	20	2	7	5	83	2	7
DH	FABBRICAZIONE DI ARTICOLI IN GOMMA E MATERIE PLASTICHE	26	32	12	23	9	41	4	40	9	95	1	11
25		26	32	12	23	9	41	4	40	9	95	1	11
DI	FABBRICAZIONE DI PRODOTTI DELLA LAVORAZIONE DI MINERALI NON METALLIFERI	39	70	54	135	69	182	39	172	48	1.037	29	120
26		39	70	54	135	69	182	39	172	48	1.037	29	120
DJ	PRODUZIONE DI METALLO E FABBRICAZIONE DI PRODOTTI IN METALLO	123	206	129	293	116	374	60	308	65	17.765	24	1.435
27		1	1	-	-	2	3	1	5	5	14.757	1	947
28		122	205	129	293	114	371	59	303	60	3.008	23	488
DK	FABBRICAZIONE DI MACCHINE ED APPARECCHI MECCANICI, COMPRESI L'INSTALLAZIONE, IL MONTAGGIO, LA RIPARAZIONE E LA MANUTENZIONE	29	48	22	94	12	65	15	121	22	2.894	13	953
29		29	48	22	94	12	65	15	121	22	2.894	13	953
DL	FABBRICAZIONE DI MACCHINE ELETTRICHE E DI APPARECCHIATURE ELETTRICHE ED OTTICHE	156	220	90	160	24	129	18	134	8	382	12	535
30		1	4	2	6	-	-	1	9	1	42	-	-
31		17	50	10	29	10	71	13	113	6	320	6	414
32		45	55	21	36	4	19	3	6	-	-	4	118
33		93	111	57	89	10	39	1	6	1	20	2	3
DM	FABBRICAZIONE DI MEZZI DI TRASPORTO	1	3	5	22	6	47	6	40	9	549	11	233
34		-	-	-	-	1	7	1	5	2	19	1	4
35		1	3	5	22	5	40	5	35	7	530	10	229

Tavola 3.22 segue - Unità locali delle imprese e addetti per classe di superficie coperta, sezione, sottosezione e divisione di attività economica, classe di addetti e tipo di comune

ATTIVITÀ ECONOMICHE CLASSI DI ADDETTI TIPO DI COMUNE		CLASSI DI SUPERFICIE COPERTA (mq)										UNITÀ LOCALI CON SUPERFICIE NON INDI- CATA	
		1 - 50		51 - 100		101 - 200		201 - 500		501 E PIÙ			
		N.	Addetti	N.	Addetti	N.	Addetti	N.	Addetti	N.	Addetti	N.	Addetti
DN	ALTRE INDUSTRIE MANIFATTURIERE	70	88	39	69	25	64	21	104	12	114	11	44
36		66	84	38	60	25	64	20	103	11	109	9	41
37		4	4	1	9	-	-	1	1	1	5	2	3
E	PRODUZIONE E DISTRIBUZIONE DI ENERGIA ELETTRICA, GAS E ACQUA	14	25	8	20	4	16	11	144	16	467	4	105
40		6	10	3	8	3	15	9	138	13	422	-	-
41		8	15	5	12	1	1	2	6	3	45	4	105
F	COSTRUZIONI	799	1.757	314	1.262	109	601	70	473	56	1.001	642	3.329
45		799	1.757	314	1.262	109	601	70	473	56	1.001	642	3.329
G	COMMERCIO ALL'INGROSSO E AL DETTAGLIO; RIPARAZIONE DI AUTOVEICOLI, MOTOCICLI E DI BENI PERSONALI E PER LA CASA	4.703	6.393	2.918	5.195	1.262	2.994	595	2.306	323	3.275	2.522	3.718
50		497	672	569	863	386	764	166	521	67	580	96	223
51		321	510	228	530	164	444	122	624	101	1.300	123	238
52		3.885	5.211	2.121	3.802	712	1.786	307	1.161	155	1.395	2.303	3.257
H	ALBERGHI E RISTORANTI	399	658	410	866	201	563	81	316	65	490	75	284
55		399	658	410	866	201	563	81	316	65	490	75	284
I	TRASPORTI, MAGAZZINAGGIO E COMUNICAZIONI	254	462	106	370	48	275	64	789	72	3.271	325	1.622
60		200	330	57	148	23	78	28	221	21	1.891	288	991
61		1	6	2	5	1	14	-	-	-	-	2	108
62		-	-	-	-	-	-	-	-	-	-	-	-
63		49	108	29	103	10	47	13	72	33	262	28	297
64		4	18	18	114	14	136	23	496	18	1.118	7	226
J	INTERMEDIAZIONE MONETARIA E FINANZIARIA	238	334	118	304	56	236	43	340	29	968	27	290
65		21	40	13	32	22	110	38	300	28	948	17	274
66		11	11	14	36	5	19	2	23	-	-	4	8
67		206	283	91	236	29	107	3	17	1	20	6	8
K	ATTIVITÀ IMMOBILIARI, NOLEGGIO, INFORMATICA, RICERCA, ALTRE ATTIVITÀ PROFESSIONALI ED IMPRENDITORIALI	1.853	2.443	676	1.444	164	659	35	356	23	949	150	1.276
70		70	88	23	55	7	20	-	-	2	4	9	43
71		20	24	7	23	4	9	2	2	1	6	8	14
72		76	162	45	138	19	109	6	73	2	83	12	58
73		12	15	1	2	2	3	1	3	1	23	3	69
74		1.675	2.154	600	1.226	132	518	26	278	17	833	118	1.092
M	ISTRUZIONE	41	68	69	150	41	131	13	99	7	160	6	13
80		41	68	69	150	41	131	13	99	7	160	6	13
N	SANITÀ E ALTRI SERVIZI SOCIALI	747	885	389	652	93	390	21	168	11	868	36	236
85		747	885	389	652	93	390	21	168	11	868	36	236
O	ALTRI SERVIZI PUBBLICI, SOCIALI E PERSONALI	1.076	1.433	379	709	105	367	57	266	28	498	117	419
90		18	47	6	38	8	162	6	115	6	387	12	75
92		131	200	117	210	67	132	46	127	20	84	64	161
93		927	1.186	256	461	30	73	5	24	2	27	41	183
TOTALE		11.024	15.818	6.255	13.052	2.684	8.653	1.376	7.860	966	38.108	4.121	15.516
di cui unità locali:													
- artigiane		2.851	4.203	1.692	3.436	895	2.629	373	1.472	116	860	705	1.561
- dell'industria in senso stretto (a)		888	1.318	862	2.050	594	2.421	381	2.676	338	26.411	204	3.935
- dei servizi		9.311	12.676	5.065	9.690	1.970	5.615	909	4.640	558	10.479	3.258	7.858
CLASSE DI ADDETTI													
0 - 1		8.182	8.153	3.250	3.238	905	897	269	265	76	76	2.626	2.617
2		1.862	3.724	1.553	3.106	601	1.202	242	484	78	156	733	1.466
3 - 5		856	2.979	1.220	4.391	867	3.205	473	1.816	216	861	402	1.415
6 - 9		102	719	153	1.091	191	1.323	193	1.401	170	1.245	124	901
10 - 19		22	243	66	914	91	1.184	127	1.656	194	2.587	117	1.615
20 - 49		-	-	13	312	28	779	65	1.823	138	4.163	86	2.683
50 - 99		-	-	-	-	1	63	7	415	54	3.709	18	1.330
100 - 199		-	-	-	-	-	-	-	-	21	3.026	9	1.129
200 - 499		-	-	-	-	-	-	-	-	12	4.265	5	1.413
500 - 999		-	-	-	-	-	-	-	-	5	3.295	1	947
1000 e più		-	-	-	-	-	-	-	-	2	14.725	-	-
TOTALE		11.024	15.818	6.255	13.052	2.684	8.653	1.376	7.860	966	38.108	4.121	15.516
TIPO DI COMUNE													
- Comune capoluogo		3.656	5.658	2.641	6.150	946	3.742	437	3.127	390	30.428	1.308	8.673
- Altri comuni		7.368	10.160	3.614	6.902	1.738	4.911	939	4.733	576	7.680	2.813	6.843
TOTALE		11.024	15.818	6.255	13.052	2.684	8.653	1.376	7.860	966	38.108	4.121	15.516

(a) Comprende le sezioni di attività: C - Estrazione di minerali; D - Attività manifatturiere; E - Produzione e distribuzione di energia elettrica, gas e acqua

Tavola 3.23 - Mezzi di trasporto in dotazione alle unità locali delle imprese per tipo, sezione, sottosezione e divisione di attività economica, classe di addetti e tipo di comune

ATTIVITÀ ECONOMICHE CLASSI DI ADDETTI TIPO DI COMUNE	MOTOVEICOLI		AUTOVETTURE		AUTOBUS		AUTOCARRI		RIMORCHI	SEMIRI-	AUTOVEICOLI PER USI		Unità locali con mezzi di trasporto non indicati (b)
	Unità locali	N.	Unità locali	N.	Unità locali	N.	Unità locali	N.	Unità locali	N.	Unità locali	N.	
A AGRICOLTURA, CACCIA E SILVICOLTURA	-	-	25	43	-	-	16	18	5	10	5	6	42
01	-	-	25	43	-	-	16	18	5	10	5	6	42
02	-	-	-	-	-	-	-	-	-	-	-	-	-
B PESCA, PISCICOLTURA E SERVIZI CONNESSI	*	*	*	*	*	*	*	*	*	*	*	*	*
05	*	*	*	*	*	*	*	*	*	*	*	*	*
C ESTRAZIONE DI MINE- RALI	*	*	*	*	*	*	*	*	*	*	*	*	*
CA ESTRAZIONE DI MINE- RALI ENERGETICI	*	*	*	*	*	*	*	*	*	*	*	*	*
10	-	-	-	-	-	-	-	-	-	-	-	-	-
11	*	*	*	*	*	*	*	*	*	*	*	*	*
12	-	-	-	-	-	-	-	-	-	-	-	-	-
CB ESTRAZIONE DI MINE- RALI NON ENERGETICI	*	*	*	*	*	*	*	*	*	*	*	*	*
13	-	-	-	-	-	-	-	-	-	-	-	-	-
14	*	*	*	*	*	*	*	*	*	*	*	*	*
D ATTIVITÀ MANIFATTU- RIERE	70	125	1.264	2.123	9	15	717	1.527	52	114	74	280	1.489
DA INDUSTRIE ALIMENTARI, DELLE BEVANDE E DEL TABACCO	24	31	203	286	1	1	148	278	11	21	13	22	269
15	24	31	203	286	1	1	148	278	11	21	13	22	269
16	-	-	-	-	-	-	-	-	-	-	-	-	-
DB INDUSTRIE TESSILI E DELL'ABBIGLIAMENTO	-	-	119	157	-	-	61	107	1	1	2	2	280
17	-	-	16	24	-	-	8	9	-	-	1	1	22
18	-	-	103	133	-	-	53	98	1	1	1	1	258
DC INDUSTRIE CONCIARIE, FABBRICAZIONE DI PRO- DOTTI IN CUOIO, PELLE E SIMILARI	1	1	5	6	-	-	-	-	-	-	-	-	18
19	1	1	5	6	-	-	-	-	-	-	-	-	18
DD INDUSTRIA DEL LEGNO E DEI PRODOTTI IN LE- GNO	7	7	172	191	-	-	51	59	-	-	2	2	236
20	7	7	172	191	-	-	51	59	-	-	2	2	236
DE FABBRICAZIONE DELLA PASTA-CARTA, DELLA CARTA E DEI PRODOTTI DI CARTA; STAMPA ED EDITORIA	2	2	56	72	-	-	21	41	1	1	-	-	67
21	-	-	9	11	-	-	7	24	1	1	-	-	3
22	2	2	47	61	-	-	14	17	-	-	-	-	64
DF FABBRICAZIONE DI COKE, RAFFINERIE DI PE- TROLIO, TRATTAMENTO DEI COMBUSTIBILI NU- CLEARI	*	*	*	*	*	*	*	*	*	*	*	*	*
23	*	*	*	*	*	*	*	*	*	*	*	*	*
DG FABBRICAZIONE DI PRO- DOTTI CHIMICI E DI FIBRE SINTETICHE E ARTIFI- CIALI	-	-	12	31	-	-	6	13	1	4	-	-	6
24	-	-	12	31	-	-	6	13	1	4	-	-	6
DH FABBRICAZIONE DI ARTI- COLI IN GOMMA E MATE- RIE PLASTICHE	2	3	36	60	-	-	10	17	-	-	2	4	24
25	2	3	36	60	-	-	10	17	-	-	2	4	24

Tavola 3.23 segue - Mezzi di trasporto in dotazione alle unità locali delle imprese per tipo, sezione, sottosezione e divisione di attività economica, classe di addetti e tipo di comune

ATTIVITÀ ECONOMICHE CLASSI DI ADDETTI TIPO DI COMUNE	MOTOVEICOLI		AUTOVETTURE		AUTOBUS		AUTOCARRI		RIMORCHI	SEMIRI-	AUTOVEICOLI PER USI			Unità locali con mezzi di trasporto non indicati (b)
	Unità locali	N.	Unità locali	N.	Unità locali	N.	Unità locali	N.	Unità locali	MORCHI E MOTRICI	N.	Unità locali	N.	
DI FABBRICAZIONE DI PRODOTTI DELLA LAVORAZIONE DI MINERALI NON METALLIFERI	10	10	110	158	-	-	84	150	10	17	27	96	114	
26 DJ PRODUZIONE DI METALLO E FABBRICAZIONE DI PRODOTTI IN METALLO	10 11	10 14	110 255	158 532	- 6	- 12	84 207	150 585	10 16	17 49	27 18	96 93	114 172	
27 DK FABBRICAZIONE DI MACCHINE ED APPARECCHI MECCANICI, COMPRESI L'INSTALLAZIONE, IL MONTAGGIO, LA RIPARAZIONE E LA MANUTENZIONE	- 11	- 14	4 251	30 502	1 5	2 10	3 204	80 505	3 13	17 32	1 17	11 82	6 166	
29 DL FABBRICAZIONE DI MACCHINE ELETTRICHE E DI APPARECCHIATURE ELETTRICHE ED OTTICHE	3 *	7 *	71 *	232 *	1 *	1 *	42 *	93 *	5 *	7 *	3 *	44 *	33 *	
30	*	*	*	*	*	*	*	*	*	*	*	*	*	
31	2	2	39	99	-	-	28	70	1	1	2	2	16	
32	1	1	42	46	-	-	6	8	-	-	-	-	32	
33	-	-	53	61	-	-	1	2	-	-	-	-	111	
DM FABBRICAZIONE DI MEZZI DI TRASPORTO	2	3	15	39	1	1	14	30	2	2	1	2	20	
34	-	-	4	8	-	-	3	7	1	1	-	-	1	
35	2	3	11	31	1	1	11	23	1	1	1	2	19	
DN ALTRE INDUSTRIE MANIFATTURIERE	3	4	67	87	-	-	32	57	2	2	1	2	88	
36	3	4	64	83	-	-	30	55	2	2	1	2	84	
37	-	-	3	4	-	-	2	2	-	-	-	-	4	
E PRODUZIONE E DISTRIBUZIONE DI ENERGIA ELETTRICA, GAS E ACQUA	-	-	27	164	1	10	17	137	1	4	11	25	23	
40	-	-	20	143	1	10	13	133	1	4	10	24	10	
41	-	-	7	21	-	-	4	4	-	-	1	1	13	
F COSTRUZIONI	82	93	920	1.528	16	17	698	1.154	65	109	101	196	620	
45	82	93	920	1.528	16	17	698	1.154	65	109	101	196	620	
G COMMERCIO ALL'INGROSSO E AL DETTAGLIO; RIPARAZIONE DI AUTOVEICOLI, MOTOCICLI E DI BENI PERSONALI E PER LA CASA	442	466	3.502	4.415	12	13	2.142	2.694	41	126	121	167	6.667	
50	30	30	513	659	1	1	90	118	13	17	20	33	1.181	
51	62	71	594	975	4	5	329	659	16	94	18	46	261	
52 H ALBERGHI E RISTORANTI	350	365	2.395	2.781	7	7	1.723	1.917	12	15	83	88	5.225	
55 I TRASPORTI, MAGAZZINAGGIO E COMUNICAZIONI	11	11	259	305	2	2	21	21	2	2	1	1	958	
60	5	6	201	535	38	427	420	755	158	437	35	65	186	
61	1	1	139	204	35	421	381	617	145	417	26	48	29	
62	-	-	2	4	-	-	-	-	-	-	-	-	4	
63	-	-	-	-	-	-	-	-	-	-	-	-	-	
64	4	5	45	80	3	6	33	42	10	17	6	11	86	
	-	-	15	247	-	-	6	96	1	3	3	6	67	

Tavola 3.23 segue - Mezzi di trasporto in dotazione alle unità locali delle imprese per tipo, sezione, sottosezione e divisione di attività economica, classe di addetti e tipo di comune

ATTIVITÀ ECONOMICHE CLASSI DI ADDETTI TIPO DI COMUNE	MOTOVEICOLI		AUTOVETTURE		AUTOBUS		AUTOCARRI		RIMORCHI MORCHI E MOTRICI		SEMIRI- SPECIALI O PER TRA- SPORTI SPECIFICI (a)		Unità locali con mezzi di trasporto non indicati (b)
	Unità locali	N.	Unità locali	N.	Unità locali	N.	Unità locali	N.	Unità locali	N.	Unità locali	N.	
J INTERMEDIAZIONE MO- NETARIA E FINANZIARIA	5	5	194	276	1	1	4	4	1	1	-	-	315
65	1	1	34	68	-	-	1	1	-	-	-	-	104
66	-	-	6	6	-	-	-	-	-	-	-	-	30
67	4	4	154	202	1	1	3	3	1	1	-	-	181
K ATTIVITÀ IMMOBILIARI, NOLEGGIO, INFORMA- TICA, RICERCA, ALTRE ATTIVITÀ PROFESSIONI- NALI ED IMPRENDITO- RIALI	40	82	1.386	1.728	1	1	65	155	6	6	13	45	1.463
70	3	3	31	35	-	-	-	-	2	2	-	-	79
71	1	1	15	86	-	-	4	8	1	1	-	-	26
72	-	-	54	80	-	-	7	11	-	-	-	-	101
73	-	-	6	7	-	-	2	2	-	-	-	-	12
74	36	78	1.280	1.520	1	1	52	134	3	3	13	45	1.245
M ISTRUZIONE	27	27	94	165	29	29	14	15	8	8	3	3	74
80	27	27	94	165	29	29	14	15	8	8	3	3	74
N SANITÀ E ALTRI SERVIZI SOCIALI	12	12	676	757	4	5	2	2	-	-	5	7	612
85	12	12	676	757	4	5	2	2	-	-	5	7	612
O ALTRI SERVIZI PUBBLICI, SOCIALI E PERSONALI	16	30	226	261	6	6	53	83	12	19	22	137	1.474
90	10	24	16	28	-	-	15	26	1	1	9	112	19
92	1	1	76	87	3	3	25	32	10	16	2	3	341
93	5	5	134	146	3	3	13	25	1	2	11	22	1.114
TOTALE	710	857	8.802	12.345	121	528	4.205	6.672	362	897	405	984	13.958
di cui unità locali:													
- artigiane	127	137	2.084	2.528	15	31	1.216	1.577	148	309	113	173	3.533
- dell'industria in senso stretto (c)	70	125	1.315	2.327	12	27	764	1.759	65	171	99	357	1.539
- dei servizi	558	639	6.538	8.442	93	484	2.721	3.729	226	599	200	425	11.749
CLASSE DI ADDETTI													
0 - 1	339	341	4.402	4.734	25	39	1.736	1.851	134	209	100	122	8.902
2	123	127	1.660	1.978	24	29	790	907	53	83	73	104	2.657
3 - 5	158	192	1.653	2.385	29	53	916	1.326	71	139	93	141	1.739
6 - 9	35	47	467	890	9	25	315	595	32	140	28	62	321
10 - 19	22	36	338	892	9	28	254	715	35	133	52	176	191
20 - 49	19	28	198	779	13	90	133	710	20	124	33	114	107
50 - 99	5	20	46	342	5	61	32	259	9	44	11	56	27
100 - 199	4	5	21	105	1	4	14	121	4	10	5	23	7
200 - 499	*	*	*	*	*	*	*	*	*	*	*	*	*
500 - 999	2	16	4	59	2	192	4	53	1	4	3	26	2
1000 e più	*	*	*	*	*	*	*	*	*	*	*	*	*
TOTALE	710	857	8.802	12.345	121	528	4.205	6.672	362	897	405	984	13.958
TIPO DI COMUNE													
- Comune capoluogo	339	452	3.088	5.200	46	313	1.162	2.361	90	396	118	447	5.349
- Altri comuni	371	405	5.714	7.145	75	215	3.043	4.311	272	501	287	537	8.609
TOTALE	710	857	8.802	12.345	121	528	4.205	6.672	362	897	405	984	13.958

(a) Per il commercio ambulante trattasi di autonegozi (automarket) e di altri mezzi di trasporto non altrove classificati

(b) Comprende le unità locali non interessate al fenomeno e quelle che, pur disponendo di mezzi di trasporto, non hanno fornito risposta

(c) Comprende le sezioni di attività: C - Estrazione di minerali; D - Attività manifatturiere; E - Produzione e distribuzione di energia elettrica, gas e acqua

Le unità locali delle istituzioni

Tavola 3.24 - Unità locali delle istituzioni per classe di addetti, forma istituzionale (a) e tipo di comune

FORME ISTITUZIONALI TIPO DI COMUNE	CLASSI DI ADDETTI											Unità locali senza ad- detti	Totale
	1	2	3 - 5	6 - 9	10 - 19	20 - 49	50 - 99	100 - 199	200 - 499	500 - 999	1000 e più		
DATI ASSOLUTI													
Ministero o organo costituzionale	9	9	43	58	96	112	95	18	3	1	1	-	445
Ente locale (regione, provincia, co- mune)	55	34	43	35	47	36	12	4	3	-	-	11	280
Comunità montana	-	-	-	-	-	-	-	-	-	-	-	-	-
Ente sanitario pubblico	8	7	12	25	24	9	2	3	7	-	1	-	98
Ente di previdenza	-	-	1	-	1	4	2	1	-	-	-	-	9
Ente economico o ente di ricerca	6	5	4	5	7	1	1	-	-	-	-	-	29
Ente di assistenza, culturale, spor- tivo	3	3	4	1	1	1	-	-	-	-	-	24	37
Associazione riconosciuta o fonda- zione	127	26	29	3	7	8	-	-	-	-	-	218	418
Associazione non riconosciuta	143	35	37	17	16	5	-	-	-	-	-	252	505
Altra forma	2	2	4	2	4	1	1	-	-	-	-	1	17
TOTALE	353	121	177	146	203	177	113	26	13	1	2	506	1.838
di cui unità locali:													
- delle istituzioni pubbliche	83	60	111	126	180	164	113	26	13	1	2	36	915
- delle istituzioni sociali private	270	61	66	20	23	13	-	-	-	-	-	470	923
TIPO DI COMUNE													
- Comune capoluogo	77	36	68	61	75	80	59	14	6	1	2	131	610
- Altri comuni	276	85	109	85	128	97	54	12	7	-	-	375	1.228
TOTALE	353	121	177	146	203	177	113	26	13	1	2	506	1.838
COMPOSIZIONE PERCENTUALE PER COLONNA													
Ministero o organo costituzionale	2,5	7,4	24,3	39,7	47,3	63,3	84,1	69,2	23,1	100,0	50,0	-	24,2
Ente locale (regione, provincia, co- mune)	15,6	28,1	24,3	24,0	23,2	20,3	10,6	15,4	23,1	-	-	2,2	15,2
Comunità montana	-	-	-	-	-	-	-	-	-	-	-	-	-
Ente sanitario pubblico	2,3	5,8	6,8	17,1	11,8	5,1	1,8	11,5	53,8	-	50,0	-	5,3
Ente di previdenza	-	-	0,6	-	0,5	2,3	1,8	3,8	-	-	-	-	0,5
Ente economico o ente di ricerca	1,7	4,1	2,3	3,4	3,4	0,6	0,9	-	-	-	-	-	1,6
Ente di assistenza, culturale, spor- tivo	0,8	2,5	2,3	0,7	0,5	0,6	-	-	-	-	-	4,7	2,0
Associazione riconosciuta o fonda- zione	36,0	21,5	16,4	2,1	3,4	4,5	-	-	-	-	-	43,1	22,7
Associazione non riconosciuta	40,5	28,9	20,9	11,6	7,9	2,8	-	-	-	-	-	49,8	27,5
Altra forma	0,6	1,7	2,3	1,4	2,0	0,6	0,9	-	-	-	-	0,2	0,9
TOTALE	100,0	100,0	100,0	100,0	100,0	100,0	100,0	100,0	100,0	100,0	100,0	100,0	100,0
di cui unità locali:													
- delle istituzioni pubbliche	23,5	49,6	62,7	86,3	88,7	92,7	100,0	100,0	100,0	100,0	100,0	7,1	49,8
- delle istituzioni sociali private	76,5	50,4	37,3	13,7	11,3	7,3	-	-	-	-	-	92,9	50,2
TIPO DI COMUNE													
- Comune capoluogo	21,8	29,8	38,4	41,8	36,9	45,2	52,2	53,8	46,2	100,0	100,0	25,9	33,2
- Altri comuni	78,2	70,2	61,6	58,2	63,1	54,8	47,8	46,2	53,8	-	-	74,1	66,8
TOTALE	100,0	100,0	100,0	100,0	100,0	100,0	100,0	100,0	100,0	100,0	100,0	100,0	100,0
COMPOSIZIONE PERCENTUALE PER RIGA													
Ministero o organo costituzionale	2,0	2,0	9,7	13,0	21,6	25,2	21,3	4,0	0,7	0,2	0,2	-	100,0
Ente locale (regione, provincia, co- mune)	19,6	12,1	15,4	12,5	16,8	12,9	4,3	1,4	1,1	-	-	3,9	100,0
Comunità montana	-	-	-	-	-	-	-	-	-	-	-	-	-
Ente sanitario pubblico	8,2	7,1	12,2	25,5	24,5	9,2	2,0	3,1	7,1	-	1,0	-	100,0
Ente di previdenza	-	-	11,1	-	11,1	44,4	22,2	11,1	-	-	-	-	100,0
Ente economico o ente di ricerca	20,7	17,2	13,8	17,2	24,1	3,4	3,4	-	-	-	-	-	100,0
Ente di assistenza, culturale, spor- tivo	8,1	8,1	10,8	2,7	2,7	2,7	-	-	-	-	-	64,9	100,0
Associazione riconosciuta o fonda- zione	30,4	6,2	6,9	0,7	1,7	1,9	-	-	-	-	-	52,2	100,0
Associazione non riconosciuta	28,3	6,9	7,3	3,4	3,2	1,0	-	-	-	-	-	49,9	100,0
Altra forma	11,8	11,8	23,5	11,8	23,5	5,9	5,9	-	-	-	-	5,9	100,0
TOTALE	19,2	6,6	9,6	7,9	11,0	9,6	6,1	1,4	0,7	0,1	0,1	27,5	100,0
di cui unità locali:													
- delle istituzioni pubbliche	9,1	6,6	12,1	13,8	19,7	17,9	12,3	2,8	1,4	0,1	0,2	3,9	100,0
- delle istituzioni sociali private	29,3	6,6	7,2	2,2	2,5	1,4	-	-	-	-	-	50,9	100,0
TIPO DI COMUNE													
- Comune capoluogo	12,6	5,9	11,1	10,0	12,3	13,1	9,7	2,3	1,0	0,2	0,3	21,5	100,0
- Altri comuni	22,5	6,9	8,9	6,9	10,4	7,9	4,4	1,0	0,6	-	-	30,5	100,0
TOTALE	19,2	6,6	9,6	7,9	11,0	9,6	6,1	1,4	0,7	0,1	0,1	27,5	100,0

(a) Riferita a quella delle istituzioni da cui dipendono

Tavola 3.25 - Addetti alle unità locali delle istituzioni per classe di addetti, forma istituzionale (a) e tipo di comune

FORME ISTITUZIONALI TIPO DI COMUNE	CLASSI DI ADDETTI											Totale
	1	2	3 - 5	6 - 9	10 - 19	20 - 49	50 - 99	100 - 199	200 - 499	500 - 999	1000 e più	
DATI ASSOLUTI												
Ministero o organo costituzionale	9	18	178	428	1.350	3.942	6.484	2.262	818	648	3.382	19.519
Ente locale (regione, provincia, comune)	55	68	165	266	656	1.127	858	581	768	-	-	4.544
Comunità montana	-	-	-	-	-	-	-	-	-	-	-	-
Ente sanitario pubblico	8	14	39	188	313	256	111	377	2.072	-	1.275	4.653
Ente di previdenza	-	-	5	-	16	132	107	118	-	-	-	378
Ente economico o ente di ricerca	6	10	13	36	85	49	85	-	-	-	-	284
Ente di assistenza, culturale, sportivo	3	6	17	6	18	32	-	-	-	-	-	82
Associazione riconosciuta o fondazione	127	52	110	20	91	234	-	-	-	-	-	634
Associazione non riconosciuta	143	70	142	118	221	120	-	-	-	-	-	814
Altra forma	2	4	18	17	47	26	55	-	-	-	-	169
TOTALE	353	242	687	1.079	2.797	5.918	7.700	3.338	3.658	648	4.657	31.077
di cui addetti alle unità locali:												
- delle istituzioni pubbliche	83	120	435	941	2.485	5.564	7.700	3.338	3.658	648	4.657	29.629
- delle istituzioni sociali private	270	122	252	138	312	354	-	-	-	-	-	1.448
TIPO DI COMUNE												
- Comune capoluogo	77	72	276	449	1.060	2.723	3.989	1.877	1.518	648	4.657	17.346
- Altri comuni	276	170	411	630	1.737	3.195	3.711	1.461	2.140	-	-	13.731
TOTALE	353	242	687	1.079	2.797	5.918	7.700	3.338	3.658	648	4.657	31.077
COMPOSIZIONE PERCENTUALE PER COLONNA												
Ministero o organo costituzionale	2,5	7,4	25,9	39,7	48,3	66,6	84,2	67,8	22,4	100,0	72,6	62,8
Ente locale (regione, provincia, comune)	15,6	28,1	24,0	24,7	23,5	19,0	11,1	17,4	21,0	-	-	14,6
Comunità montana	-	-	-	-	-	-	-	-	-	-	-	-
Ente sanitario pubblico	2,3	5,8	5,7	17,4	11,2	4,3	1,4	11,3	56,6	-	27,4	15,0
Ente di previdenza	-	-	0,7	-	0,6	2,2	1,4	3,5	-	-	-	1,2
Ente economico o ente di ricerca	1,7	4,1	1,9	3,3	3,0	0,8	1,1	-	-	-	-	0,9
Ente di assistenza, culturale, sportivo	0,8	2,5	2,5	0,6	0,6	0,5	-	-	-	-	-	0,3
Associazione riconosciuta o fondazione	36,0	21,5	16,0	1,9	3,3	4,0	-	-	-	-	-	2,0
Associazione non riconosciuta	40,5	28,9	20,7	10,9	7,9	2,0	-	-	-	-	-	2,6
Altra forma	0,6	1,7	2,6	1,6	1,7	0,4	0,7	-	-	-	-	0,5
TOTALE	100,0	100,0	100,0	100,0	100,0	100,0	100,0	100,0	100,0	100,0	100,0	100,0
di cui addetti alle unità locali:												
- delle istituzioni pubbliche	23,5	49,6	63,3	87,2	88,8	94,0	100,0	100,0	100,0	100,0	100,0	95,3
- delle istituzioni sociali private	76,5	50,4	36,7	12,8	11,2	6,0	-	-	-	-	-	4,7
TIPO DI COMUNE												
- Comune capoluogo	21,8	29,8	40,2	41,6	37,9	46,0	51,8	56,2	41,5	100,0	100,0	55,8
- Altri comuni	78,2	70,2	59,8	58,4	62,1	54,0	48,2	43,8	58,5	-	-	44,2
TOTALE	100,0	100,0	100,0	100,0	100,0	100,0	100,0	100,0	100,0	100,0	100,0	100,0
COMPOSIZIONE PERCENTUALE PER RIGA												
Ministero o organo costituzionale	..	0,1	0,9	2,2	6,9	20,2	33,2	11,6	4,2	3,3	17,3	100,0
Ente locale (regione, provincia, comune)	1,2	1,5	3,6	5,9	14,4	24,8	18,9	12,8	16,9	-	-	100,0
Comunità montana	-	-	-	-	-	-	-	-	-	-	-	-
Ente sanitario pubblico	0,2	0,3	0,8	4,0	6,7	5,5	2,4	8,1	44,5	-	27,4	100,0
Ente di previdenza	-	-	1,3	-	4,2	34,9	28,3	31,2	-	-	-	100,0
Ente economico o ente di ricerca	2,1	3,5	4,6	12,7	29,9	17,3	29,9	-	-	-	-	100,0
Ente di assistenza, culturale, sportivo	3,7	7,3	20,7	7,3	22,0	39,0	-	-	-	-	-	100,0
Associazione riconosciuta o fondazione	20,0	8,2	17,4	3,2	14,4	36,9	-	-	-	-	-	100,0
Associazione non riconosciuta	17,6	8,6	17,4	14,5	27,1	14,7	-	-	-	-	-	100,0
Altra forma	1,2	2,4	10,7	10,1	27,8	15,4	32,5	-	-	-	-	100,0
TOTALE	1,1	0,8	2,2	3,5	9,0	19,0	24,8	10,7	11,8	2,1	15,0	100,0
di cui addetti alle unità locali:												
- delle istituzioni pubbliche	0,3	0,4	1,5	3,2	8,4	18,8	26,0	11,3	12,3	2,2	15,7	100,0
- delle istituzioni sociali private	18,6	8,4	17,4	9,5	21,5	24,4	-	-	-	-	-	100,0
TIPO DI COMUNE												
- Comune capoluogo	0,4	0,4	1,6	2,6	6,1	15,7	23,0	10,8	8,8	3,7	26,8	100,0
- Altri comuni	2,0	1,2	3,0	4,6	12,7	23,3	27,0	10,6	15,6	-	-	100,0
TOTALE	1,1	0,8	2,2	3,5	9,0	19,0	24,8	10,7	11,8	2,1	15,0	100,0

(a) Riferita a quella delle istituzioni da cui dipendono

Tavola 3.26 - Unità locali delle Istituzioni per classe di addetti, sezione, sottosezione, divisione, gruppo di attività economica e tipo di comune

ATTIVITÀ ECONOMICHE TIPO DI COMUNE	CLASSI DI ADDETTI											Unità locali senza ad- detti	Totale	
	1	2	3 - 5	6 - 9	10 - 19	20 - 49	50 - 99	100 - 199	200 - 499	500 - 999	1000 e più			
A AGRICOLTURA, CACCIA E SILVICOLTURA	2	1	2	-	-	-	1	-	-	-	-	-	-	6
01	2	1	2	-	-	-	1	-	-	-	-	-	-	6
01.4	2	1	2	-	-	-	1	-	-	-	-	-	-	6
D ATTIVITÀ MANIFATTU- RIERE	2	1	4	-	1	-	-	-	-	1	1	-	-	10
DA INDUSTRIE ALIMENTARI, DELLE BEVANDE E DEL TABACCO	2	1	4	-	1	-	-	-	-	-	-	-	-	8
15	2	1	4	-	1	-	-	-	-	-	-	-	-	8
15.1	2	1	4	-	1	-	-	-	-	-	-	-	-	8
DK FABBRICAZIONE DI MAC- CHINE ED APPARECCHI MECCANICI, COMPRESI L'INSTALLAZIONE, IL MONTAGGIO, LA RIPARA- ZIONE E LA MANUTEN- ZIONE	-	-	-	-	-	-	-	-	-	1	-	-	-	1
29	-	-	-	-	-	-	-	-	-	1	-	-	-	1
29.6	-	-	-	-	-	-	-	-	-	1	-	-	-	1
DM FABBRICAZIONE DI MEZZI DI TRASPORTO	-	-	-	-	-	-	-	-	-	-	1	-	-	1
35	-	-	-	-	-	-	-	-	-	-	1	-	-	1
35.1	-	-	-	-	-	-	-	-	-	-	1	-	-	1
E PRODUZIONE E DISTRI- BUZIONE DI ENERGIA ELETTRICA, GAS E AC- QUA	-	2	-	2	3	-	-	-	-	-	-	-	1	8
41	-	2	-	2	3	-	-	-	-	-	-	-	1	8
41.0	-	2	-	2	3	-	-	-	-	-	-	-	1	8
H ALBERGHI E RISTO- RANTI	6	7	1	-	-	-	-	-	-	-	-	-	-	14
55	6	7	1	-	-	-	-	-	-	-	-	-	-	14
55.5	6	7	1	-	-	-	-	-	-	-	-	-	-	14
I TRASPORTI, MAGAZZI- NAGGIO E COMUNICA- ZIONI	2	-	-	-	-	-	-	-	-	-	-	-	-	2
60	1	-	-	-	-	-	-	-	-	-	-	-	-	1
60.2	1	-	-	-	-	-	-	-	-	-	-	-	-	1
63	1	-	-	-	-	-	-	-	-	-	-	-	-	1
63.2	1	-	-	-	-	-	-	-	-	-	-	-	-	1
J INTERMEDIAZIONE MO- NETARIA E FINANZIARIA	-	-	-	-	-	-	-	-	-	-	-	-	1	1
66	-	-	-	-	-	-	-	-	-	-	-	-	1	1
66.0	-	-	-	-	-	-	-	-	-	-	-	-	1	1
K ATTIVITÀ IMMOBILIARI, NOLEGGIO, INFORMA- TICA, RICERCA, ALTRE ATTIVITÀ PROFESSIONI- NALI ED IMPRENDITO- RIALI	8	3	3	1	1	1	-	-	-	-	-	-	1	18
73	1	2	1	-	1	-	-	-	-	-	-	-	1	6
73.1	1	-	1	-	1	-	-	-	-	-	-	-	-	3
73.2	-	2	-	-	-	-	-	-	-	-	-	-	1	3
74	7	1	2	1	-	1	-	-	-	-	-	-	-	12
74.6	-	-	-	1	-	-	-	-	-	-	-	-	-	1
74.8	7	1	2	-	-	1	-	-	-	-	-	-	-	11
L PUBBLICA AMMINISTRA- ZIONE E DIFESA; ASSICU- RAZIONE SOCIALE OB- BLIGATORIA	20	20	34	31	42	40	25	7	4	-	-	-	5	228
75	20	20	34	31	42	40	25	7	4	-	-	-	5	228
75.1	15	15	21	21	33	32	18	4	4	-	-	-	5	168
75.2	5	5	12	10	8	4	5	2	-	-	-	-	-	51
75.3	-	-	1	-	1	4	2	1	-	-	-	-	-	9
M ISTRUZIONE	11	5	56	69	101	107	85	16	2	-	-	-	5	457
80	11	5	56	69	101	107	85	16	2	-	-	-	5	457
80.1	4	5	48	60	72	48	29	1	-	-	-	-	1	268
80.2	6	-	7	8	29	59	56	15	2	-	-	-	3	185
80.3	1	-	1	-	-	-	-	-	-	-	-	-	-	2
80.4	-	-	-	1	-	-	-	-	-	-	-	-	1	2
N SANITÀ E ALTRI SERVIZI SOCIALI	37	21	27	33	36	16	2	3	7	-	1	-	46	229
85	37	21	27	33	36	16	2	3	7	-	1	-	46	229
85.1	7	7	11	12	21	8	2	3	7	-	1	-	6	85
85.2	1	-	1	1	1	-	-	-	-	-	-	-	-	4
85.3	29	14	15	20	14	8	-	-	-	-	-	-	40	140

Tavola 3.26 segue - Unità locali delle istituzioni per classe di addetti, sezione, sottosezione, divisione, gruppo di attività economica e tipo di comune

ATTIVITÀ ECONOMICHE TIPO DI COMUNE	CLASSI DI ADDETTI											Unità locali senza ad- detti	Totale	
	1	2	3 - 5	6 - 9	10 - 19	20 - 49	50 - 99	100 - 199	200 - 499	500 - 999	1000 e più			
O ALTRI SERVIZI PUBBLICI, SOCIALI E PERSONALI	265	61	50	10	19	13	-	-	-	-	-	-	447	865
90	7	5	6	1	3	2	-	-	-	-	-	-	1	25
90.0	7	5	6	1	3	2	-	-	-	-	-	-	1	25
91	164	40	28	6	14	7	-	-	-	-	-	-	280	539
91.1	49	18	13	3	2	3	-	-	-	-	-	-	16	104
91.2	38	6	4	2	3	1	-	-	-	-	-	-	65	119
91.3	77	16	11	1	9	3	-	-	-	-	-	-	199	316
92	92	15	16	3	2	4	-	-	-	-	-	-	165	297
92.2	-	-	1	-	-	-	-	-	-	-	-	-	-	1
92.3	29	2	2	-	1	1	-	-	-	-	-	-	25	60
92.5	7	3	3	3	1	2	-	-	-	-	-	-	7	26
92.6	43	9	7	-	-	1	-	-	-	-	-	-	105	165
92.7	13	1	3	-	-	-	-	-	-	-	-	-	28	45
93	2	1	-	-	-	-	-	-	-	-	-	-	1	4
93.0	2	1	-	-	-	-	-	-	-	-	-	-	1	4
TOTALE	353	121	177	146	203	177	113	26	13	1	2	506	1.838	
di cui unità locali:														
- delle istituzioni pubbliche	83	60	111	126	180	164	113	26	13	1	2	36	915	
- delle istituzioni sociali private	270	61	66	20	23	13	-	-	-	-	-	470	923	
TIPO DI COMUNE														
- Comune capoluogo	77	36	68	61	75	80	59	14	6	1	2	131	610	
- Altri comuni	276	85	109	85	128	97	54	12	7	-	-	375	1.228	
TOTALE	353	121	177	146	203	177	113	26	13	1	2	506	1.838	

Tavola 3.27 - Addetti alle unità locali delle Istituzioni per classe di addetti, sezione, sottosezione, divisione e gruppo di attività economica e tipo di comune

ATTIVITÀ ECONOMICHE TIPO DI COMUNE	CLASSI DI ADDETTI											Totale
	1	2	3 - 5	6 - 9	10 - 19	20 - 49	50 - 99	100 - 199	200 - 499	500 - 999	1000 e più	
A AGRICOLTURA, CACCIA E SILVICOLTURA	2	2	9	-	-	-	55	-	-	-	-	68
01	2	2	9	-	-	-	55	-	-	-	-	68
01.4	2	2	9	-	-	-	55	-	-	-	-	68
D ATTIVITÀ MANIFATTURIERE	2	2	15	-	13	-	-	-	-	648	3.382	4.062
DA INDUSTRIE ALIMENTARI, DELLE BEVANDE E DEL TABACCO	2	2	15	-	13	-	-	-	-	-	-	32
15	2	2	15	-	13	-	-	-	-	-	-	32
15.1	2	2	15	-	13	-	-	-	-	-	-	32
DK FABBRICAZIONE DI MACCHINE ED APPARECCHI MECCANICI, COMPRESI L'INSTALLAZIONE, IL MONTAGGIO, LA RIPARAZIONE E LA MANUTENZIONE	-	-	-	-	-	-	-	-	-	648	-	648
29	-	-	-	-	-	-	-	-	-	648	-	648
29.6	-	-	-	-	-	-	-	-	-	648	-	648
DM FABBRICAZIONE DI MEZZI DI TRASPORTO	-	-	-	-	-	-	-	-	-	-	3.382	3.382
35	-	-	-	-	-	-	-	-	-	-	3.382	3.382
35.1	-	-	-	-	-	-	-	-	-	-	3.382	3.382
E PRODUZIONE E DISTRIBUZIONE DI ENERGIA ELETTRICA, GAS E ACQUA	-	4	-	16	35	-	-	-	-	-	-	55
41	-	4	-	16	35	-	-	-	-	-	-	55
41.0	-	4	-	16	35	-	-	-	-	-	-	55
H ALBERGHI E RISTORANTI	6	14	3	-	-	-	-	-	-	-	-	23
55	6	14	3	-	-	-	-	-	-	-	-	23
55.5	6	14	3	-	-	-	-	-	-	-	-	23
I TRASPORTI, MAGAZZINAGGIO E COMUNICAZIONI	2	-	-	-	-	-	-	-	-	-	-	2
60	1	-	-	-	-	-	-	-	-	-	-	1
60.2	1	-	-	-	-	-	-	-	-	-	-	1
63	1	-	-	-	-	-	-	-	-	-	-	1
63.2	1	-	-	-	-	-	-	-	-	-	-	1
K ATTIVITÀ IMMOBILIARI, NOLEGGIO, INFORMATICA, RICERCA, ALTRE ATTIVITÀ PROFESSIONALI ED IMPRENDITORIALI	8	6	11	8	19	21	-	-	-	-	-	73
73	1	4	3	-	19	-	-	-	-	-	-	27
73.1	1	-	3	-	19	-	-	-	-	-	-	23
73.2	-	4	-	-	-	-	-	-	-	-	-	4
74	7	2	8	8	-	21	-	-	-	-	-	46
74.6	-	-	-	8	-	-	-	-	-	-	-	8
74.8	7	2	8	-	-	21	-	-	-	-	-	38
L PUBBLICA AMMINISTRAZIONE E DIFESA; ASSICURAZIONE SOCIALE OBBLIGATORIA	20	40	134	235	585	1.409	1.771	961	1.105	-	-	6.260
75	20	40	134	235	585	1.409	1.771	961	1.105	-	-	6.260
75.1	15	30	80	160	455	1.114	1.324	497	1.105	-	-	4.780
75.2	5	10	49	75	114	163	340	346	-	-	-	1.102
75.3	-	-	5	-	16	132	107	118	-	-	-	378
M ISTRUZIONE	11	10	233	504	1.402	3.687	5.763	2.000	481	-	-	14.091
80	11	10	233	504	1.402	3.687	5.763	2.000	481	-	-	14.091
80.1	4	10	197	438	989	1.596	1.907	117	-	-	-	5.258
80.2	6	-	31	60	413	2.091	3.856	1.883	481	-	-	8.821
80.3	1	-	5	-	-	-	-	-	-	-	-	6
80.4	-	-	-	6	-	-	-	-	-	-	-	6
N SANITÀ E ALTRI SERVIZI SOCIALI	37	42	96	249	488	438	111	377	2.072	-	1.275	5.185
85	37	42	96	249	488	438	111	377	2.072	-	1.275	5.185
85.1	7	14	35	91	279	236	111	377	2.072	-	1.275	4.497
85.2	1	-	3	8	14	-	-	-	-	-	-	26
85.3	29	28	58	150	195	202	-	-	-	-	-	662

Tavola 3.27 segue - Addetti alle unità locali delle istituzioni per classe di addetti, sezione, sottosezione, divisione e gruppo di attività economica e tipo di comune

ATTIVITÀ ECONOMICHE TIPO DI COMUNE	CLASSI DI ADDETTI											Totale
	1	2	3 - 5	6 - 9	10 - 19	20 - 49	50 - 99	100 - 199	200 - 499	500 - 999	1000 e più	
O ALTRI SERVIZI PUBBLICI, SOCIALI E PERSONALI	265	122	186	67	255	363	-	-	-	-	-	1.258
90	7	10	21	8	45	44	-	-	-	-	-	135
90.0	7	10	21	8	45	44	-	-	-	-	-	135
91	164	80	103	38	190	185	-	-	-	-	-	760
91.1	49	36	45	20	20	92	-	-	-	-	-	262
91.2	38	12	17	12	47	23	-	-	-	-	-	149
91.3	77	32	41	6	123	70	-	-	-	-	-	349
92	92	30	62	21	20	134	-	-	-	-	-	359
92.2	-	-	3	-	-	-	-	-	-	-	-	3
92.3	29	4	8	-	10	41	-	-	-	-	-	92
92.5	7	6	10	21	10	73	-	-	-	-	-	127
92.6	43	18	27	-	-	20	-	-	-	-	-	108
92.7	13	2	14	-	-	-	-	-	-	-	-	29
93	2	2	-	-	-	-	-	-	-	-	-	4
93.0	2	2	-	-	-	-	-	-	-	-	-	4
TOTALE	353	242	687	1.079	2.797	5.918	7.700	3.338	3.658	648	4.657	31.077
di cui addetti alle unità locali:												
- delle istituzioni pubbliche	83	120	435	941	2.485	5.564	7.700	3.338	3.658	648	4.657	29.629
- delle istituzioni sociali private	270	122	252	138	312	354	-	-	-	-	-	1.448
TIPO DI COMUNE												
- Comune capoluogo	77	72	276	449	1.060	2.723	3.989	1.877	1.518	648	4.657	17.346
- Altri comuni	276	170	411	630	1.737	3.195	3.711	1.461	2.140	-	-	13.731
TOTALE	353	242	687	1.079	2.797	5.918	7.700	3.338	3.658	648	4.657	31.077

Tavola 3.28 - Unità locali delle istituzioni e addetti per tipo di unità locale, forma istituzionale (a) e tipo di comune

FORME ISTITUZIONALI TIPO DI COMUNE	UNITÀ LOCALI					
	OPERATIVE		AMMINISTRATIVO/GESTIONALI		TOTALE	
	N.	Addetti	N.	Addetti	N.	Addetti
DATI ASSOLUTI						
Ministero o organo costituzionale	445	19.519	-	-	445	19.519
Ente locale (regione, provincia, comune)	256	4.175	24	369	280	4.544
Comunità montana	-	-	-	-	-	-
Ente sanitario pubblico	97	4.650	1	3	98	4.653
Ente di previdenza	9	378	-	-	9	378
Ente economico o ente di ricerca	26	264	3	20	29	284
Ente di assistenza, culturale, sportivo	37	82	-	-	37	82
Associazione riconosciuta o fondazione	418	634	-	-	418	634
Associazione non riconosciuta	505	814	-	-	505	814
Altra forma	17	169	-	-	17	169
TOTALE	1.810	30.685	28	392	1.838	31.077
di cui unità locali:						
- delle istituzioni pubbliche	887	29.237	28	392	915	29.629
- delle istituzioni sociali private	923	1.448	-	-	923	1.448
TIPO DI COMUNE						
- Comune capoluogo	599	17.076	11	270	610	17.346
- Altri comuni	1.211	13.609	17	122	1.228	13.731
TOTALE	1.810	30.685	28	392	1.838	31.077
COMPOSIZIONE PERCENTUALE						
Ministero o organo costituzionale	24,6	63,6	-	-	24,2	62,8
Ente locale (regione, provincia, comune)	14,1	13,6	85,7	94,1	15,2	14,6
Comunità montana	-	-	-	-	-	-
Ente sanitario pubblico	5,4	15,2	3,6	0,8	5,3	15,0
Ente di previdenza	0,5	1,2	-	-	0,5	1,2
Ente economico o ente di ricerca	1,4	0,9	10,7	5,1	1,6	0,9
Ente di assistenza, culturale, sportivo	2,0	0,3	-	-	2,0	0,3
Associazione riconosciuta o fondazione	23,1	2,1	-	-	22,7	2,0
Associazione non riconosciuta	27,9	2,7	-	-	27,5	2,6
Altra forma	0,9	0,6	-	-	0,9	0,5
TOTALE	100,0	100,0	100,0	100,0	100,0	100,0
di cui unità locali:						
- delle istituzioni pubbliche	49,0	95,3	100,0	100,0	49,8	95,3
- delle istituzioni sociali private	51,0	4,7	-	-	50,2	4,7
TIPO DI COMUNE						
- Comune capoluogo	33,1	55,6	39,3	68,9	33,2	55,8
- Altri comuni	66,9	44,4	60,7	31,1	66,8	44,2
TOTALE	100,0	100,0	100,0	100,0	100,0	100,0
(a) Riferita a quella delle istituzioni da cui dipendono						

Tavola 3.29 - Unità locali delle istituzioni e addetti per tipo di unità locale, sezione, sottosezione, divisione e gruppo di attività economica, classe di addetti e tipo di comune

ATTIVITÀ ECONOMICHE CLASSI DI ADDETTI TIPO DI COMUNE		UNITÀ LOCALI					
		OPERATIVE		AMMINISTRATIVO/GESTIONALI		TOTALE	
		N.	Addetti	N.	Addetti	N.	Addetti
A	AGRICOLTURA, CACCIA E SILVICOLTURA	6	68	-	-	6	68
01		6	68	-	-	6	68
01.4		6	68	-	-	6	68
D	ATTIVITÀ MANIFATTURIERE	10	4.062	-	-	10	4.062
DA	INDUSTRIE ALIMENTARI, DELLE BEVANDE E DEL TABACCO	8	32	-	-	8	32
15		8	32	-	-	8	32
15.1		8	32	-	-	8	32
DK	FABBRICAZIONE DI MACCHINE ED APPARECCHI MECCANICI, COMPRESI L'INSTALLAZIONE, IL MONTAGGIO, LA RIPARAZIONE E LA MANUTENZIONE	1	648	-	-	1	648
29		1	648	-	-	1	648
29.6		1	648	-	-	1	648
DM	FABBRICAZIONE DI MEZZI DI TRASPORTO	1	3.382	-	-	1	3.382
35		1	3.382	-	-	1	3.382
35.1		1	3.382	-	-	1	3.382
E	PRODUZIONE E DISTRIBUZIONE DI ENERGIA ELETTRICA, GAS E ACQUA	8	55	-	-	8	55
41		8	55	-	-	8	55
41.0		8	55	-	-	8	55
H	ALBERGHI E RISTORANTI	14	23	-	-	14	23
55		14	23	-	-	14	23
55.5		14	23	-	-	14	23
I	TRASPORTI, MAGAZZINAGGIO E COMUNICAZIONI	2	2	-	-	2	2
60		1	1	-	-	1	1
60.2		1	1	-	-	1	1
63		1	1	-	-	1	1
63.2		1	1	-	-	1	1
J	INTERMEDIAZIONE MONETARIA E FINANZIARIA	1	-	-	-	1	-
66		1	-	-	-	1	-
66.0		1	-	-	-	1	-
K	ATTIVITÀ IMMOBILIARI, NOLEGGIO, INFORMATICA, RICERCA, ALTRE ATTIVITÀ PROFESSIONALI ED IMPRENDITORIALI	18	73	-	-	18	73
73		6	27	-	-	6	27
73.1		3	23	-	-	3	23
73.2		3	4	-	-	3	4
74	ISTRUZIONE	12	46	-	-	12	46
74.6		1	8	-	-	1	8
74.8		11	38	-	-	11	38
L	PUBBLICA AMMINISTRAZIONE E DIFESA; ASSICURAZIONE SOCIALE OBBLIGATORIA	202	5.881	26	379	228	6.260
75		202	5.881	26	379	228	6.260
75.1		142	4.401	26	379	168	4.780
75.2		51	1.102	-	-	51	1.102
75.3		9	378	-	-	9	378
M	ISTRUZIONE	457	14.091	-	-	457	14.091
80		457	14.091	-	-	457	14.091
80.1		268	5.258	-	-	268	5.258
80.2		185	8.821	-	-	185	8.821
80.3		2	6	-	-	2	6
80.4		2	6	-	-	2	6
N	SANITÀ E ALTRI SERVIZI SOCIALI	228	5.182	1	3	229	5.185
85		228	5.182	1	3	229	5.185
85.1		84	4.494	1	3	85	4.497
85.2		4	26	-	-	4	26
85.3		140	662	-	-	140	662

Tavola 3.29 segue - Unità locali delle istituzioni e addetti per tipo di unità locale, sezione, sottosezione, divisione e gruppo di attività economica, classe di addetti e tipo di comune

ATTIVITÀ ECONOMICHE CLASSI DI ADDETTI TIPO DI COMUNE	UNITÀ LOCALI					
	OPERATIVE		AMMINISTRATIVO/GESTIONALI		TOTALE	
	N.	Addetti	N.	Addetti	N.	Addetti
O ALTRI SERVIZI PUBBLICI, SOCIALI E PERSONALI	864	1.248	1	10	865	1.258
90	25	135	-	-	25	135
90.0	25	135	-	-	25	135
91	538	750	1	10	539	760
91.1	103	252	1	10	104	262
91.2	119	149	-	-	119	149
91.3	316	349	-	-	316	349
92	297	359	-	-	297	359
92.2	1	3	-	-	1	3
92.3	60	92	-	-	60	92
92.5	26	127	-	-	26	127
92.6	165	108	-	-	165	108
92.7	45	29	-	-	45	29
93	4	4	-	-	4	4
93.0	4	4	-	-	4	4
TOTALE	1.810	30.685	28	392	1.838	31.077
di cui unità locali:						
- delle istituzioni pubbliche	887	29.237	28	392	915	29.629
- delle istituzioni sociali private	923	1.448	-	-	923	1.448
CLASSE DI ADDETTI						
0 - 1	850	347	9	6	859	353
2	117	234	4	8	121	242
3 - 5	173	674	4	13	177	687
6 - 9	142	1.047	4	32	146	1.079
10 - 19	200	2.757	3	40	203	2.797
20 - 49	176	5.873	1	45	177	5.918
50 - 99	110	7.452	3	248	113	7.700
100 - 199	26	3.338	-	-	26	3.338
200 - 499	13	3.658	-	-	13	3.658
500 - 999	1	648	-	-	1	648
1000 e più	2	4.657	-	-	2	4.657
TOTALE	1.810	30.685	28	392	1.838	31.077
TIPO DI COMUNE						
- Comune capoluogo	599	17.076	11	270	610	17.346
- Altri comuni	1.211	13.609	17	122	1.228	13.731
TOTALE	1.810	30.685	28	392	1.838	31.077

Tavola 3.30 - Unità locali delle istituzioni e addetti per classe di superficie coperta, sezione, sottosezione, divisione di attività economica, classe di addetti e tipo di comune

ATTIVITÀ ECONOMICHE CLASSI DI ADDETTI TIPO DI COMUNE	CLASSI DI SUPERFICIE COPERTA (mq)										UNITÀ LOCALI CON SUPERFICIE NON INDI- CATA	
	1 - 50		51 - 100		101 - 200		201 - 500		501 E PIÙ			
	N.	Addetti	N.	Addetti	N.	Addetti	N.	Addetti	N.	Addetti	N.	Addetti
A AGRICOLTURA, CACCIA E SILVICOLTURA	3	8	1	1	-	-	-	-	-	-	2	59
01 D ATTIVITÀ MANIFATTURIERE	3	8	1	1	-	-	-	-	-	-	2	59
DA INDUSTRIE ALIMENTARI, DELLE BEVANDE E DEL TABACCO	-	-	-	-	-	-	3	7	5	4.050	2	5
15 DK FABBRICAZIONE DI MACCHINE ED APPARECCHI MECCANICI, COMPRESI L'INSTALLAZIONE, IL MONTAGGIO, LA RIPARAZIONE E LA MANUTENZIONE	-	-	-	-	-	-	3	7	3	20	2	5
	-	-	-	-	-	-	-	-	1	648	-	-
29 DM FABBRICAZIONE DI MEZZI DI TRASPORTO	-	-	-	-	-	-	-	-	1	3.382	-	-
35 E PRODUZIONE E DISTRIBUZIONE DI ENERGIA ELETTRICA, GAS E ACQUA	-	-	-	-	4	28	1	12	3	3.382	-	-
	-	-	-	-	-	-	-	-	1	15	-	-
41 H ALBERGHI E RISTORANTI	14	23	-	-	4	28	1	12	3	15	-	-
55 I TRASPORTI, MAGAZZINAGGIO E COMUNICAZIONI	14	23	-	-	-	-	-	-	-	-	-	-
60 J INTERMEDIAZIONE MONETARIA E FINANZIARIA	-	-	1	1	-	-	-	-	-	-	1	1
63 K ATTIVITÀ IMMOBILIARI, NOLEGGIO, INFORMATICA, RICERCA, ALTRE ATTIVITÀ PROFESSIONALI ED IMPRENDITORIALI	-	-	1	1	-	-	-	-	-	-	-	-
66 L PUBBLICA AMMINISTRAZIONE E DIFESA; ASSICURAZIONE SOCIALE OBBLIGATORIA	8	20	2	5	1	2	2	2	2	40	3	4
73	1	-	2	5	1	2	-	-	1	19	1	1
74	7	20	-	-	-	-	2	2	1	21	2	3
75 M ISTRUZIONE	23	89	31	147	47	374	42	837	63	3.864	22	949
80 N SANITÀ E ALTRI SERVIZI SOCIALI	3	3	17	63	46	314	100	1.496	223	9.892	68	2.323
85 O ALTRI SERVIZI PUBBLICI, SOCIALI E PERSONALI	3	3	17	63	46	314	100	1.496	223	9.892	68	2.323
	47	84	58	149	29	185	39	381	30	3.742	26	644
90	47	84	58	149	29	185	39	381	30	3.742	26	644
91	365	217	255	306	91	103	56	234	26	139	72	259
92	3	13	4	41	3	8	4	38	4	9	7	26
93	265	160	162	188	45	65	21	118	6	65	40	164
TOTALE	94	42	88	75	43	30	31	78	16	65	25	69
	3	2	1	2	-	-	-	-	-	-	-	-
	463	444	366	672	218	1.006	243	2.969	352	21.742	196	4.244
di cui unità locali:												
- delle istituzioni pubbliche	79	204	96	394	114	853	179	2.691	317	21.541	130	3.946
- delle istituzioni sociali private	384	240	270	278	104	153	64	278	35	201	66	298
CLASSE DI ADDETTI												
0 - 1	386	148	251	103	84	36	44	25	22	7	72	34
2	37	74	39	78	18	36	12	24	5	10	10	20
3 - 5	27	101	50	178	42	171	33	138	18	69	7	30
6 - 9	8	65	14	108	40	280	49	371	20	144	15	111
10 - 19	5	56	9	119	30	396	61	827	60	845	38	554
20 - 49	-	-	3	86	4	87	35	986	108	3.881	27	878
50 - 99	-	-	-	-	-	-	9	598	86	5.875	18	1.227
100 - 199	-	-	-	-	-	-	-	-	20	2.630	6	708
200 - 499	-	-	-	-	-	-	-	-	10	2.976	3	682
500 - 999	-	-	-	-	-	-	-	-	1	648	-	-
1000 e più	-	-	-	-	-	-	-	-	2	4.657	-	-
TOTALE	463	444	366	672	218	1.006	243	2.969	352	21.742	196	4.244
TIPO DI COMUNE												
- Comune capoluogo	88	79	109	252	80	361	90	1.234	170	13.087	73	2.333
- Altri comuni	375	365	257	420	138	645	153	1.735	182	8.655	123	1.911
TOTALE	463	444	366	672	218	1.006	243	2.969	352	21.742	196	4.244

Tavola 3.31 - Mezzi di trasporto in dotazione alle unità locali delle istituzioni per tipo, sezione, sottosezione, divisione di attività economica, classe di addetti e tipo di comune

ATTIVITÀ ECONOMICHE CLASSI DI ADDETTI TIPO DI COMUNE	MOTOVEICOLI		AUTOVETTURE		AUTOBUS		AUTOCARRI		RIMORCHI MORCHI E MOTRICI		SEMIRI- SPECIALI O PER TRA- SPORTI SPECIFICI		Unità locali con mezzi di trasporto non indicati (a)
	Unità locali	N.	Unità locali	N.	Unità locali	N.	Unità locali	N.	Unità locali	N.	Unità locali	N.	
A AGRICOLTURA, CACCIA E SILVICOLTURA	-	-	1	2	-	-	-	-	-	-	-	-	5
01	-	-	1	2	-	-	-	-	-	-	-	-	5
D ATTIVITÀ MANIFATTU- RIERE	1	4	2	28	2	10	3	30	2	52	3	51	6
DA INDUSTRIE ALIMENTARI, DELLE BEVANDE E DEL TABACCO	-	-	-	-	-	-	1	1	-	-	1	2	6
15	-	-	-	-	-	-	1	1	-	-	1	2	6
DK FABBRICAZIONE DI MAC- CHINE ED APPARECCHI MECCANICI, COMPRESI L'INSTALLAZIONE, IL MONTAGGIO, LA RIPARA- ZIONE E LA MANUTEN- ZIONE	-	-	1	7	1	5	1	7	1	3	1	10	-
29	-	-	1	7	1	5	1	7	1	3	1	10	-
DM FABBRICAZIONE DI MEZZI DI TRASPORTO	1	4	1	21	1	5	1	22	1	49	1	39	-
35	1	4	1	21	1	5	1	22	1	49	1	39	-
E PRODUZIONE E DISTRI- BUZIONE DI ENERGIA ELETTTRICA, GAS E AC- QUA	-	-	3	5	-	-	-	-	-	-	-	-	5
41	-	-	3	5	-	-	-	-	-	-	-	-	5
H ALBERGHI E RISTO- RANTI	-	-	-	-	-	-	-	-	-	-	-	-	14
55	-	-	-	-	-	-	-	-	-	-	-	-	14
I TRASPORTI, MAGAZZI- NAGGIO E COMUNICA- ZIONI	-	-	-	-	1	2	-	-	-	-	-	-	1
60	-	-	-	-	1	2	-	-	-	-	-	-	-
63	-	-	-	-	-	-	-	-	-	-	-	-	1
J INTERMEDIAZIONE MO- NETARIA E FINANZIARIA	-	-	-	-	-	-	-	-	-	-	-	-	1
66	-	-	-	-	-	-	-	-	-	-	-	-	1
K ATTIVITÀ IMMOBILIARI, NOLEGGIO, INFORMA- TICA, RICERCA, ALTRE ATTIVITÀ PROFESSIONI- NALI ED IMPRENDITO- RIALI	-	-	1	2	-	-	1	1	-	-	-	-	17
73	-	-	-	-	-	-	-	-	-	-	-	-	6
74	-	-	1	2	-	-	1	1	-	-	-	-	11
L PUBBLICA AMMINISTRA- ZIONE E DIFESA; ASSICU- RAZIONE SOCIALE OB- BLIGATORIA	32	130	76	206	16	52	18	51	7	31	20	117	144
75	32	130	76	206	16	52	18	51	7	31	20	117	144
M ISTRUZIONE	-	-	14	21	19	23	1	1	-	-	1	1	426
80	-	-	14	21	19	23	1	1	-	-	1	1	426
N SANITÀ E ALTRI SERVIZI SOCIALI	3	6	37	79	9	17	5	5	-	-	18	61	172
85	3	6	37	79	9	17	5	5	-	-	18	61	172

Tavola 3.31 segue - Mezzi di trasporto in dotazione alle unità locali delle istituzioni per tipo, sezione, sottosezione, divisione di attività economica, classe di addetti e tipo di comune

ATTIVITÀ ECONOMICHE CLASSI DI ADDETTI TIPO DI COMUNE	MOTOVEICOLI		AUTOVETTURE		AUTOBUS		AUTOCARRI		RIMORCHI MORCHI E MOTRICI		SEMIRI- SPECIALI O PER TRA- SPORTI SPECIFICI		Unità locali con mezzi di trasporto non indicati (a)
	Unità locali	N.	Unità locali	N.	Unità locali	N.	Unità locali	N.	Unità locali	N.	Unità locali	N.	
O ALTRI SERVIZI PUBBLICI, SOCIALI E PERSONALI	6	6	23	28	2	2	3	14	-	-	3	9	830
90	1	1	1	1	-	-	3	14	-	-	1	7	19
91	1	1	13	18	2	2	-	-	-	-	1	1	522
92	4	4	8	8	-	-	-	-	-	-	1	1	286
93	-	-	1	1	-	-	-	-	-	-	-	-	3
TOTALE	42	146	157	371	49	106	31	102	9	83	45	239	1.621
di cui unità locali:													
- delle istituzioni pubbliche	37	141	122	328	41	98	28	99	9	83	40	216	748
- delle istituzioni sociali private	5	5	35	43	8	8	3	3	-	-	5	23	873
CLASSE DI ADDETTI													
0 - 1	4	4	25	33	8	11	2	2	-	-	4	21	821
2	1	1	10	13	1	1	-	-	-	-	1	1	109
3 - 5	3	5	15	23	4	4	1	1	-	-	4	19	153
6 - 9	5	8	17	22	6	6	5	10	1	1	3	8	120
10 - 19	9	27	32	64	5	8	6	6	3	7	5	20	160
20 - 49	10	31	24	71	14	35	7	24	1	1	10	21	147
50 - 99	6	25	16	40	4	9	2	17	1	8	2	17	95
100 - 199	3	41	7	35	3	6	3	10	1	14	5	62	15
200 - 499	-	-	9	42	2	16	3	3	-	-	8	18	1
500 - 999	-	-	1	7	1	5	1	7	1	3	1	10	-
1000 e più	1	4	1	21	1	5	1	22	1	49	2	42	-
TOTALE	42	146	157	371	49	106	31	102	9	83	45	239	1.621
TIPO DI COMUNE													
- Comune capoluogo	8	48	54	175	10	24	8	46	4	67	13	142	543
- Altri comuni	34	98	103	196	39	82	23	56	5	16	32	97	1.078
TOTALE	42	146	157	371	49	106	31	102	9	83	45	239	1.621

(a) Comprende le unità locali non interessate al fenomeno e quelle che, pur disponendo di mezzi di trasporto, non hanno fornito risposta

L'occupazione

Tavola 3.32 - Addetti alle unità locali delle imprese e delle istituzioni per sesso, sezione, sottosezione, divisione e gruppo di attività economica e tipo di comune

ATTIVITÀ ECONOMICHE TIPO DI COMUNE	DATI ASSOLUTI			COMPOSIZIONE PERCENTUALE						
	ADDETTI			SUL TOTALE ADDETTI			SULLA POPOLAZIONE RESIDENTE (a)			
	M	F	MF	M	F	M/MFX100	M	F	MF	
A AGRICOLTURA, CACCIA E SILVICOLTURA	254	159	413	0,3	0,5	61,5	0,1	
01	254	159	413	0,3	0,5	61,5	0,1	
01.1	54	100	154	0,1	0,3	35,1	
01.2	13	6	19	68,4	
01.4	187	53	240	0,2	0,2	77,9	
01.5	-	-	-	-	-	-	-	-	-	
02	-	-	-	-	-	-	-	-	-	
02.0	-	-	-	-	-	-	-	-	-	
B PESCA, PISCICOLTURA E SERVIZI CONNESSI	460	10	470	0,5	..	97,9	0,1	..	0,1	
05	460	10	470	0,5	..	97,9	0,1	..	0,1	
05.0	460	10	470	0,5	..	97,9	0,1	..	0,1	
C ESTRAZIONE DI MINERALI	396	12	408	0,4	..	97,1	0,1	..	0,1	
CA ESTRAZIONE DI MINERALI ENERGETICI	1	2	3	33,3	
10	-	-	-	-	-	-	-	-	-	
10.1	-	-	-	-	-	-	-	-	-	
10.2	-	-	-	-	-	-	-	-	-	
10.3	-	-	-	-	-	-	-	-	-	
11	1	2	3	33,3	
11.1	-	-	-	-	-	-	-	-	-	
11.2	1	2	3	33,3	
12	-	-	-	-	-	-	-	-	-	
12.0	-	-	-	-	-	-	-	-	-	
CB ESTRAZIONE DI MINERALI NON ENERGETICI	395	10	405	0,4	..	97,5	0,1	..	0,1	
13	-	-	-	-	-	-	-	-	-	
13.1	-	-	-	-	-	-	-	-	-	
13.2	-	-	-	-	-	-	-	-	-	
14	395	10	405	0,4	..	97,5	0,1	..	0,1	
14.1	286	7	293	0,3	..	97,6	
14.2	98	3	101	0,1	..	97,0	
14.3	-	-	-	-	-	-	-	-	-	
14.4	-	-	-	-	-	-	-	-	-	
14.5	11	-	11	100,0	
D ATTIVITÀ MANIFATTURIERE	36.135	5.553	41.688	38,0	15,9	86,7	6,1	0,9	7,1	
DA INDUSTRIE ALIMENTARI, DELLE BEVANDE E DEL TABACCO	1.970	567	2.537	2,1	1,6	77,7	0,3	0,1	0,4	
15	1.970	567	2.537	2,1	1,6	77,7	0,3	0,1	0,4	
15.1	72	8	80	0,1	..	90,0	
15.2	17	-	17	..	-	100,0	..	-	..	
15.3	28	2	30	93,3	
15.4	278	73	351	0,3	0,2	79,2	0,1	
15.5	248	84	332	0,3	0,2	74,7	0,1	
15.6	9	8	17	52,9	
15.7	-	-	-	-	-	-	-	-	-	
15.8	833	313	1.146	0,9	0,9	72,7	0,1	0,1	0,2	
15.9	485	79	564	0,5	0,2	86,0	0,1	..	0,1	
16	-	-	-	-	-	-	-	-	-	
16.0	-	-	-	-	-	-	-	-	-	
DB INDUSTRIE TESSILI E DELL'ABBIGLIAMENTO	916	2.600	3.516	1,0	7,4	26,1	0,2	0,4	0,6	
17	61	69	130	0,1	0,2	46,9	
17.1	-	-	-	-	-	-	-	-	-	
17.2	1	12	13	7,7	
17.3	-	-	-	-	-	-	-	-	-	
17.4	26	14	40	65,0	
17.5	15	8	23	65,2	
17.6	1	8	9	11,1	
17.7	18	27	45	..	0,1	40,0	
18	855	2.531	3.386	0,9	7,2	25,3	0,1	0,4	0,6	
18.1	4	6	10	40,0	
18.2	833	2.490	3.323	0,9	7,1	25,1	0,1	0,4	0,6	
18.3	18	35	53	..	0,1	34,0	
DC INDUSTRIE CONCIARIE, FABBRICAZIONE DI PRODOTTI IN CUOIO, PELLE E SIMILARI	41	64	105	..	0,2	39,0	
19	41	64	105	..	0,2	39,0	
19.1	3	4	7	42,9	
19.2	29	44	73	..	0,1	39,7	
19.3	9	16	25	36,0	
DD INDUSTRIA DEL LEGNO E DEI PRODOTTI IN LEGNO	773	54	827	0,8	0,2	93,5	0,1	..	0,1	
20	773	54	827	0,8	0,2	93,5	0,1	..	0,1	
20.1	17	1	18	94,4	
20.2	6	1	7	85,7	
20.3	670	23	693	0,7	0,1	96,7	0,1	..	0,1	
20.4	5	-	5	..	-	100,0	
20.5	75	29	104	0,1	0,1	72,1	

Tavola 3.32 segue - Addetti alle unità locali delle imprese e delle istituzioni per sesso, sezione, sottosezione, divisione e gruppo di attività economica e tipo di comune

ATTIVITÀ ECONOMICHE TIPO DI COMUNE	DATI ASSOLUTI			COMPOSIZIONE PERCENTUALE						
	ADDETTI			SUL TOTALE ADDETTI			SULLA POPOLAZIONE RESIDENTE (a)			
	M	F	MF	M	F	M/MFX100	M	F	MF	
DE	FABBRICAZIONE DELLA PASTA-CARTA, DELLA CARTA E DEI PRODOTTI DI CARTA; STAMPA ED EDITORIA	421	113	534	0,4	0,3	78,8	0,1	..	0,1
21		82	15	97	0,1	..	84,5
21.1		24	-	24	100,0
21.2		58	15	73	0,1	..	79,5
22		339	98	437	0,4	0,3	77,6	0,1	..	0,1
22.1		85	22	107	0,1	0,1	79,4
22.2		247	76	323	0,3	0,2	76,5	0,1
22.3		7	-	7	..	-	100,0
DF	FABBRICAZIONE DI COKE, RAFFINERIE DI PETROLIO, TRATTAMENTO DEI COMBUSTIBILI NUCLEARI	540	18	558	0,6	0,1	96,8	0,1	..	0,1
23		540	18	558	0,6	0,1	96,8	0,1	..	0,1
23.1		-	-	-	-	-	-	-	-	-
23.2		540	18	558	0,6	0,1	96,8	0,1	..	0,1
23.3		-	-	-	-	-	-	-	-	-
DG	FABBRICAZIONE DI PRODOTTI CHIMICI E DI FIBRE SINTETICHE E ARTIFICIALI	112	18	130	0,1	0,1	86,2
24		112	18	130	0,1	0,1	86,2
24.1		47	9	56	83,9
24.2		-	-	-	-	-	-	-	-	-
24.3		15	2	17	88,2
24.4		4	1	5	80,0
24.5		7	2	9	77,8
24.6		39	4	43	90,7
24.7		-	-	-	-	-	-	-	-	-
DH	FABBRICAZIONE DI ARTICOLI IN GOMMA E MATERIE PLASTICHE	174	68	242	0,2	0,2	71,9
25		174	68	242	0,2	0,2	71,9
25.1		47	7	54	87,0
25.2		127	61	188	0,1	0,2	67,6
DI	FABBRICAZIONE DI PRODOTTI DELLA LAVORAZIONE DI MINERALI NON METALLIFERI	1.623	93	1.716	1,7	0,3	94,6	0,3	..	0,3
26		1.623	93	1.716	1,7	0,3	94,6	0,3	..	0,3
26.1		80	12	92	0,1	..	87,0
26.2		296	20	316	0,3	0,1	93,7	0,1	..	0,1
26.3		-	-	-	-	-	-	-	-	-
26.4		20	2	22	90,9
26.5		354	9	363	0,4	..	97,5	0,1	..	0,1
26.6		683	44	727	0,7	0,1	93,9	0,1	..	0,1
26.7		185	5	190	0,2	..	97,4
26.8		5	1	6	83,3
DJ	PRODUZIONE DI METALLO E FABBRICAZIONE DI PRODOTTI IN METALLO	19.529	852	20.381	20,5	2,4	95,8	3,3	0,1	3,5
27		15.135	578	15.713	15,9	1,7	96,3	2,6	0,1	2,7
27.1		14.100	562	14.662	14,8	1,6	96,2	2,4	0,1	2,5
27.2		608	7	615	0,6	..	98,9	0,1	..	0,1
27.3		400	5	405	0,4	..	98,8	0,1	..	0,1
27.4		8	2	10	80,0
27.5		19	2	21	90,5
28		4.394	274	4.668	4,6	0,8	94,1	0,7	..	0,8
28.1		3.339	149	3.488	3,5	0,4	95,7	0,6	..	0,6
28.2		85	41	126	0,1	0,1	67,5
28.3		-	-	-	-	-	-	-	-	-
28.4		29	3	32	90,6
28.5		594	44	638	0,6	0,1	93,1	0,1	..	0,1
28.6		11	-	11	..	-	100,0
28.7		336	37	373	0,4	0,1	90,1	0,1	..	0,1
DK	FABBRICAZIONE DI MACCHINE ED APPARECCHI MECCANICI, COMPRESI L'INSTALLAZIONE, IL MONTAGGIO, LA RIPARAZIONE E LA MANUTENZIONE	4.481	342	4.823	4,7	1,0	92,9	0,8	0,1	0,8
29		4.481	342	4.823	4,7	1,0	92,9	0,8	0,1	0,8
29.1		97	2	99	0,1	..	98,0
29.2		653	95	748	0,7	0,3	87,3	0,1	..	0,1
29.3		40	3	43	93,0
29.4		21	3	24	87,5
29.5		3.078	183	3.261	3,2	0,5	94,4	0,5	..	0,6
29.6		592	56	648	0,6	0,2	91,4	0,1	..	0,1
29.7		-	-	-	-	-	-	-	-	-

Tavola 3.32 segue - Addetti alle unità locali delle imprese e delle istituzioni per sesso, sezione, sottosezione, divisione e gruppo di attività economica e tipo di comune

ATTIVITÀ ECONOMICHE TIPO DI COMUNE	DATI ASSOLUTI			COMPOSIZIONE PERCENTUALE						
	ADDETTI			SUL TOTALE ADDETTI			SULLA POPOLAZIONE RESIDENTE (a)			
	M	F	MF	M	F	M/MFX100	M	F	MF	
DL FABBRICAZIONE DI MACCHINE ELETTRICHE E DI APPARECCHIATURE ELETTRICHE ED OTTICHE	1.324	236	1.560	1,4	0,7	84,9	0,2	..	0,3	
30	53	8	61	0,1	..	86,9	
30.0	53	8	61	0,1	..	86,9	
31	845	152	997	0,9	0,4	84,8	0,1	..	0,2	
31.1	106	10	116	0,1	..	91,4	
31.2	171	112	283	0,2	0,3	60,4	
31.3	-	-	-	-	-	-	-	-	-	
31.4	-	-	-	-	-	-	-	-	-	
31.5	31	4	35	88,6	
31.6	537	26	563	0,6	0,1	95,4	0,1	..	0,1	
32	185	49	234	0,2	0,1	79,1	
32.1	-	-	-	-	-	-	-	-	-	
32.2	184	49	233	0,2	0,1	79,0	
32.3	1	-	1	100,0	
33	241	27	268	0,3	0,1	89,9	
33.1	197	19	216	0,2	0,1	91,2	
33.2	22	1	23	95,7	
33.3	5	1	6	83,3	
33.4	17	6	23	73,9	
33.5	-	-	-	-	-	-	-	-	-	
DM FABBRICAZIONE DI MEZZI DI TRASPORTO	3.845	431	4.276	4,0	1,2	89,9	0,7	0,1	0,7	
34	35	-	35	..	-	100,0	..	-	..	
34.1	-	-	-	-	-	-	-	-	-	
34.2	10	-	10	..	-	100,0	..	-	..	
34.3	25	-	25	..	-	100,0	..	-	..	
35	3.810	431	4.241	4,0	1,2	89,8	0,6	0,1	0,7	
35.1	3.638	398	4.036	3,8	1,1	90,1	0,6	0,1	0,7	
35.2	172	33	205	0,2	0,1	83,9	
35.3	-	-	-	-	-	-	-	-	-	
35.4	-	-	-	-	-	-	-	-	-	
35.5	-	-	-	-	-	-	-	-	-	
DN ALTRE INDUSTRIE MANIFATTURIERE	386	97	483	0,4	0,3	79,9	0,1	..	0,1	
36	371	90	461	0,4	0,3	80,5	0,1	..	0,1	
36.1	306	49	355	0,3	0,1	86,2	0,1	..	0,1	
36.2	46	28	74	..	0,1	62,2	
36.3	-	-	-	-	-	-	-	-	-	
36.4	-	-	-	-	-	-	-	-	-	
36.5	2	-	2	..	-	100,0	..	-	..	
36.6	17	13	30	56,7	
37	15	7	22	68,2	
37.1	11	-	11	..	-	100,0	..	-	..	
37.2	4	7	11	36,4	
E PRODUZIONE E DISTRIBUZIONE DI ENERGIA ELETTRICA, GAS E ACQUA	787	45	832	0,8	0,1	94,6	0,1	..	0,1	
40	558	35	593	0,6	0,1	94,1	0,1	..	0,1	
40.1	475	35	510	0,5	0,1	93,1	0,1	..	0,1	
40.2	83	-	83	0,1	-	100,0	..	-	..	
40.3	-	-	-	-	-	-	-	-	-	
41	229	10	239	0,2	..	95,8	
41.0	229	10	239	0,2	..	95,8	
F COSTRUZIONI	7.944	479	8.423	8,4	1,4	94,3	1,3	0,1	1,4	
45	7.944	479	8.423	8,4	1,4	94,3	1,3	0,1	1,4	
45.1	387	36	423	0,4	0,1	91,5	0,1	..	0,1	
45.2	4.992	278	5.270	5,2	0,8	94,7	0,8	..	0,9	
45.3	1.730	135	1.865	1,8	0,4	92,8	0,3	..	0,3	
45.4	829	30	859	0,9	0,1	96,5	0,1	..	0,1	
45.5	6	-	6	..	-	100,0	..	-	..	
G COMMERCIO ALL'INGROSSO E AL DETTAGLIO; RIPARAZIONE DI AUTOVEICOLI, MOTOCICLI E DI BENI PERSONALI E PER LA CASA	16.232	7.649	23.881	17,1	21,9	68,0	2,8	1,3	4,1	
50	3.363	260	3.623	3,5	0,7	92,8	0,6	..	0,6	
50.1	502	83	585	0,5	0,2	85,8	0,1	..	0,1	
50.2	2.084	60	2.144	2,2	0,2	97,2	0,4	..	0,4	
50.3	254	56	310	0,3	0,2	81,9	0,1	
50.4	133	11	144	0,1	..	92,4	
50.5	390	50	440	0,4	0,1	88,6	0,1	..	0,1	
51	2.660	986	3.646	2,8	2,8	73,0	0,5	0,2	0,6	
51.1	422	144	566	0,4	0,4	74,6	0,1	..	0,1	
51.2	90	22	112	0,1	0,1	80,4	
51.3	960	471	1.431	1,0	1,3	67,1	0,2	0,1	0,2	
51.4	402	172	574	0,4	0,5	70,0	0,1	..	0,1	
51.5	599	123	722	0,6	0,4	83,0	0,1	..	0,1	
51.6	181	51	232	0,2	0,1	78,0	
51.7	6	3	9	66,7	

Tavola 3.32 segue - Addetti alle unità locali delle imprese e delle istituzioni per sesso, sezione, sottosezione, divisione e gruppo di attività economica e tipo di comune

ATTIVITÀ ECONOMICHE TIPO DI COMUNE	DATI ASSOLUTI			COMPOSIZIONE PERCENTUALE						
	ADDETTI			SUL TOTALE ADDETTI		SULLA POPOLAZIONE RESIDENTE (a)				
	M	F	MF	M	F	M/MFX100	M	F	MF	
52	10.209	6.403	16.612	10,7	18,3	61,5	1,7	1,1	2,8	
52.1	909	1.054	1.963	1,0	3,0	46,3	0,2	0,2	0,3	
52.2	2.306	1.168	3.474	2,4	3,3	66,4	0,4	0,2	0,6	
52.3	396	476	872	0,4	1,4	45,4	0,1	0,1	0,1	
52.4	4.055	3.319	7.374	4,3	9,5	55,0	0,7	0,6	1,3	
52.5	41	13	54	75,9	
52.6	2.257	349	2.606	2,4	1,0	86,6	0,4	0,1	0,4	
52.7	245	24	269	0,3	0,1	91,1	
H ALBERGHI E RISTORANTI	2.234	966	3.200	2,3	2,8	69,8	0,4	0,2	0,5	
55	2.234	966	3.200	2,3	2,8	69,8	0,4	0,2	0,5	
55.1	254	134	388	0,3	0,4	65,5	0,1	
55.2	41	41	82	..	0,1	50,0	
55.3	862	344	1.206	0,9	1,0	71,5	0,1	0,1	0,2	
55.4	936	374	1.310	1,0	1,1	71,5	0,2	0,1	0,2	
55.5	141	73	214	0,1	0,2	65,9	
I TRASPORTI, MAGAZZINAGGIO E COMUNICAZIONI	5.927	864	6.791	6,2	2,5	87,3	1,0	0,1	1,2	
60	3.345	315	3.660	3,5	0,9	91,4	0,6	0,1	0,6	
60.1	1.066	46	1.112	1,1	0,1	95,9	0,2	..	0,2	
60.2	2.276	269	2.545	2,4	0,8	89,4	0,4	..	0,4	
60.3	3	-	3	100,0	
61	132	1	133	0,1	..	99,2	
61.1	118	1	119	0,1	..	99,2	
61.2	14	-	14	100,0	
62	-	-	-	-	-	-	-	-	-	
62.1	-	-	-	-	-	-	-	-	-	
62.2	-	-	-	-	-	-	-	-	-	
62.3	-	-	-	-	-	-	-	-	-	
63	804	86	890	0,8	0,2	90,3	0,1	..	0,2	
63.1	469	22	491	0,5	0,1	95,5	0,1	..	0,1	
63.2	235	20	255	0,2	0,1	92,2	
63.3	30	31	61	..	0,1	49,2	
63.4	70	13	83	0,1	..	84,3	
64	1.646	462	2.108	1,7	1,3	78,1	0,3	0,1	0,4	
64.1	1.156	385	1.541	1,2	1,1	75,0	0,2	0,1	0,3	
64.2	490	77	567	0,5	0,2	86,4	0,1	..	0,1	
J INTERMEDIAZIONE MONETARIA E FINANZIARIA	1.824	648	2.472	1,9	1,9	73,8	0,3	0,1	0,4	
65	1.373	331	1.704	1,4	0,9	80,6	0,2	0,1	0,3	
65.1	1.210	310	1.520	1,3	0,9	79,6	0,2	0,1	0,3	
65.2	163	21	184	0,2	0,1	88,6	
66	78	19	97	0,1	0,1	80,4	
66.0	78	19	97	0,1	0,1	80,4	
67	373	298	671	0,4	0,9	55,6	0,1	0,1	0,1	
67.1	12	8	20	60,0	
67.2	361	290	651	0,4	0,8	55,5	0,1	..	0,1	
K ATTIVITÀ IMMOBILIARI, NOLEGGIO, INFORMATICA, RICERCA, ALTRE ATTIVITÀ PROFESSIONALI ED IMPRENDITORIALI	5.511	1.689	7.200	5,8	4,8	76,5	0,9	0,3	1,2	
70	144	66	210	0,2	0,2	68,6	
70.1	18	12	30	60,0	
70.2	19	25	44	..	0,1	43,2	
70.3	107	29	136	0,1	0,1	78,7	
71	60	18	78	0,1	0,1	76,9	
71.1	6	1	7	85,7	
71.2	-	-	-	-	
71.3	22	2	24	91,7	
71.4	32	15	47	68,1	
72	389	234	623	0,4	0,7	62,4	0,1	..	0,1	
72.1	32	2	34	94,1	
72.2	166	58	224	0,2	0,2	74,1	
72.3	121	139	260	0,1	0,4	46,5	
72.4	5	11	16	31,3	
72.5	62	22	84	0,1	0,1	73,8	
72.6	3	2	5	60,0	
73	105	37	142	0,1	0,1	73,9	
73.1	101	29	130	0,1	0,1	77,7	
73.2	4	8	12	33,3	
74	4.813	1.334	6.147	5,1	3,8	78,3	0,8	0,2	1,0	
74.1	1.458	525	1.983	1,5	1,5	73,5	0,2	0,1	0,3	
74.2	1.040	80	1.120	1,1	0,2	92,9	0,2	..	0,2	
74.3	56	4	60	0,1	..	93,3	
74.4	78	32	110	0,1	0,1	70,9	
74.5	1	-	1	100,0	
74.6	499	41	540	0,5	0,1	92,4	0,1	..	0,1	
74.7	1.189	452	1.641	1,3	1,3	72,5	0,2	0,1	0,3	
74.8	492	200	692	0,5	0,6	71,1	0,1	..	0,1	

Tavola 3.32 segue - Addetti alle unità locali delle imprese e delle istituzioni per sesso, sezione, sottosezione, divisione e gruppo di attività economica e tipo di comune

ATTIVITÀ ECONOMICHE TIPO DI COMUNE	DATI ASSOLUTI			COMPOSIZIONE PERCENTUALE						
	ADDETTI			SUL TOTALE ADDETTI			SULLA POPOLAZIONE RESIDENTE (a)			
	M	F	MF	M	F	M/MFX100	M	F	MF	
L PUBBLICA AMMINISTRAZIONE E DIFESA; ASSICURAZIONE SOCIALE OBBLIGATORIA	4.452	1.808	6.260	4,7	5,2	71,1	0,8	0,3	1,1	
75	4.452	1.808	6.260	4,7	5,2	71,1	0,8	0,3	1,1	
75.1	3.314	1.466	4.780	3,5	4,2	69,3	0,6	0,2	0,8	
75.2	878	224	1.102	0,9	0,6	79,7	0,1	..	0,2	
75.3	260	118	378	0,3	0,3	68,8	0,1	
M ISTRUZIONE	4.831	9.881	14.712	5,1	28,2	32,8	0,8	1,7	2,5	
80	4.831	9.881	14.712	5,1	28,2	32,8	0,8	1,7	2,5	
80.1	747	4.700	5.447	0,8	13,4	13,7	0,1	0,8	0,9	
80.2	3.927	5.093	9.020	4,1	14,6	43,5	0,7	0,9	1,5	
80.3	7	5	12	58,3	
80.4	150	83	233	0,2	0,2	64,4	
N SANITÀ E ALTRI SERVIZI SOCIALI	4.531	3.853	8.384	4,8	11,0	54,0	0,8	0,7	1,4	
85	4.531	3.853	8.384	4,8	11,0	54,0	0,8	0,7	1,4	
85.1	4.203	3.362	7.565	4,4	9,6	55,6	0,7	0,6	1,3	
85.2	38	6	44	86,4	
85.3	290	485	775	0,3	1,4	37,4	..	0,1	0,1	
O ALTRI SERVIZI PUBBLICI, SOCIALI E PERSONALI	3.584	1.366	4.950	3,8	3,9	72,4	0,6	0,2	0,8	
90	892	67	959	0,9	0,2	93,0	0,2	..	0,2	
90.0	892	67	959	0,9	0,2	93,0	0,2	..	0,2	
91	643	117	760	0,7	0,3	84,6	0,1	..	0,1	
91.1	182	80	262	0,2	0,2	69,5	
91.2	132	17	149	0,1	..	88,6	
91.3	329	20	349	0,3	0,1	94,3	0,1	..	0,1	
92	1.008	265	1.273	1,1	0,8	79,2	0,2	..	0,2	
92.1	29	6	35	82,9	
92.2	140	28	168	0,1	0,1	83,3	
92.3	375	97	472	0,4	0,3	79,4	0,1	..	0,1	
92.4	2	-	2	100,0	
92.5	94	40	134	0,1	0,1	70,1	
92.6	280	41	321	0,3	0,1	87,2	0,1	
92.7	88	53	141	0,1	0,2	62,4	
93	1.041	917	1.958	1,1	2,6	53,2	0,2	0,2	0,3	
93.0	1.041	917	1.958	1,1	2,6	53,2	0,2	0,2	0,3	
TOTALE	95.102	34.982	130.084	100,0	100,0	73,1	16,1	5,9	22,1	
di cui addetti alle unità locali:										
- dell'industria in senso stretto (b)	37.318	5.610	42.928	39,2	16,0	86,9	6,3	1,0	7,3	
- dei servizi	49.126	28.724	77.850	51,7	82,1	63,1	8,3	4,9	13,2	
TIPO DI COMUNE										
- Comune capoluogo	59.304	15.820	75.124	62,4	45,2	78,9	10,1	2,7	12,7	
- Altri comuni	35.798	19.162	54.960	37,6	54,8	65,1	6,1	3,3	9,3	
TOTALE	95.102	34.982	130.084	100,0	100,0	73,1	16,1	5,9	22,1	

(a) Cfr: Istat "13 Censimento generale della popolazione - 20 ottobre 1991 - Popolazione legale", 1993

(b) Comprende le sezioni di attività: C - Estrazione di minerali; D - Attività manifatturiere; E - Produzione e distribuzione di energia elettrica, gas e acqua

Tavola 3.33 - Addetti alle unità locali delle imprese e delle istituzioni per tipo di rapporto di lavoro, sezione, sottosezione, divisione e gruppo di attività economica e tipo di comune

ATTIVITÀ ECONOMICHE TIPO DI COMUNE	DIPENDENTI									TOTALE ADDETTI			PERSONALE VOLONTARIO	
	Indipendenti	DALLE UNITÀ LOCALI DELLE IMPRESE			DALLE UNITÀ LOCALI DELLE ISTITUZIONI			In complesso	Di cui part-time	Di cui con contratto formazione lavoro	Delle unità locali delle imprese	Delle unità locali delle istituzioni		
		Totale	Di cui part-time	Di cui con contratto formazione lavoro	Totale	Di cui part-time	Di cui con contratto formazione lavoro							
A AGRICOLTURA, CACCIA E SILVICOLTURA	111	234	1	1	68	-	1	413	1	2	-	-		
01	111	234	1	1	68	-	1	413	1	2	-	-		
01.1	7	147	-	-	-	-	-	154	-	-	-	-		
01.2	19	-	-	-	-	-	-	19	-	-	-	-		
01.4	85	87	1	1	68	-	1	240	1	2	-	-		
01.5	-	-	-	-	-	-	-	-	-	-	-	-		
02	-	-	-	-	-	-	-	-	-	-	-	-		
02.0	-	-	-	-	-	-	-	-	-	-	-	-		
B PESCA, PISCICOLTURA E SERVIZI CONNESSI	363	107	-	-	-	-	-	470	-	-	-	-		
05	363	107	-	-	-	-	-	470	-	-	-	-		
05.0	363	107	-	-	-	-	-	470	-	-	-	-		
C ESTRAZIONE DI MINERALI	92	316	-	5	-	-	-	408	-	5	-	-		
CA ESTRAZIONE DI MINERALI ENERGETICI	-	3	-	-	-	-	-	3	-	-	-	-		
10	-	-	-	-	-	-	-	-	-	-	-	-		
10.1	-	-	-	-	-	-	-	-	-	-	-	-		
10.2	-	-	-	-	-	-	-	-	-	-	-	-		
10.3	-	-	-	-	-	-	-	-	-	-	-	-		
11	-	3	-	-	-	-	-	3	-	-	-	-		
11.1	-	-	-	-	-	-	-	-	-	-	-	-		
11.2	-	3	-	-	-	-	-	3	-	-	-	-		
12	-	-	-	-	-	-	-	-	-	-	-	-		
12.0	-	-	-	-	-	-	-	-	-	-	-	-		
CB ESTRAZIONE DI MINERALI NON ENERGETICI	92	313	-	5	-	-	-	405	-	5	-	-		
13	-	-	-	-	-	-	-	-	-	-	-	-		
13.1	-	-	-	-	-	-	-	-	-	-	-	-		
13.2	-	-	-	-	-	-	-	-	-	-	-	-		
14	92	313	-	5	-	-	-	405	-	5	-	-		
14.1	66	227	-	5	-	-	-	293	-	5	-	-		
14.2	17	84	-	-	-	-	-	101	-	-	-	-		
14.3	-	-	-	-	-	-	-	-	-	-	-	-		
14.4	-	-	-	-	-	-	-	-	-	-	-	-		
14.5	9	2	-	-	-	-	-	11	-	-	-	-		
D ATTIVITÀ MANIFATTURIERE	4.237	33.389	90	756	4.062	1	-	41.688	91	756	-	-		
DA INDUSTRIE ALIMENTARI, DELLE BEVANDE E DEL TABACCO	1.015	1.490	5	24	32	1	-	2.537	6	24	-	-		
15	1.015	1.490	5	24	32	1	-	2.537	6	24	-	-		
15.1	17	31	-	1	32	1	-	80	1	1	-	-		
15.2	1	16	-	-	-	-	-	17	-	-	-	-		
15.3	5	25	-	-	-	-	-	30	-	-	-	-		
15.4	171	180	1	4	-	-	-	351	1	4	-	-		
15.5	128	204	-	5	-	-	-	332	-	5	-	-		
15.6	15	2	-	-	-	-	-	17	-	-	-	-		
15.7	-	-	-	-	-	-	-	-	-	-	-	-		
15.8	577	569	3	11	-	-	-	1.146	3	11	-	-		
15.9	101	463	1	3	-	-	-	564	1	3	-	-		
16	-	-	-	-	-	-	-	-	-	-	-	-		
16.0	-	-	-	-	-	-	-	-	-	-	-	-		
DB INDUSTRIE TESSILI E DELL'ABBIGLIAMENTO	593	2.923	53	175	-	-	-	3.516	53	175	-	-		
17	57	73	5	5	-	-	-	130	5	5	-	-		
17.1	-	-	-	-	-	-	-	-	-	-	-	-		
17.2	2	11	-	-	-	-	-	13	-	-	-	-		
17.3	-	-	-	-	-	-	-	-	-	-	-	-		
17.4	21	19	4	-	-	-	-	40	4	-	-	-		
17.5	14	9	-	-	-	-	-	23	-	-	-	-		
17.6	9	-	-	-	-	-	-	9	-	-	-	-		
17.7	11	34	1	5	-	-	-	45	1	5	-	-		
18	536	2.850	48	170	-	-	-	3.386	48	170	-	-		
18.1	6	4	-	-	-	-	-	10	-	-	-	-		
18.2	503	2.820	47	170	-	-	-	3.323	47	170	-	-		
18.3	27	26	1	-	-	-	-	53	1	-	-	-		
DC INDUSTRIE CONCIARIE, FABBRICAZIONE DI PRODOTTI IN CUIOIO, PELLE E SIMILARI	33	72	-	1	-	-	-	105	-	1	-	-		
19	33	72	-	1	-	-	-	105	-	1	-	-		
19.1	3	4	-	-	-	-	-	7	-	-	-	-		
19.2	25	48	-	1	-	-	-	73	-	1	-	-		
19.3	5	20	-	-	-	-	-	25	-	-	-	-		
DD INDUSTRIA DEL LEGNO E DEI PRODOTTI IN LEGNO	513	314	2	41	-	-	-	827	2	41	-	-		
20	513	314	2	41	-	-	-	827	2	41	-	-		
20.1	11	7	-	-	-	-	-	18	-	-	-	-		
20.2	4	3	-	-	-	-	-	7	-	-	-	-		
20.3	423	270	1	32	-	-	-	693	1	32	-	-		
20.4	5	-	-	-	-	-	-	5	-	-	-	-		
20.5	70	34	1	9	-	-	-	104	1	9	-	-		

Tavola 3.33 segue - Addetti alle unità locali delle imprese e delle istituzioni per tipo di rapporto di lavoro, sezione, sottosezione, divisione e gruppo di attività economica e tipo di comune

ATTIVITÀ ECONOMICHE TIPO DI COMUNE	DIPENDENTI											PERSONALE VOLONTARIO	
	Indipendenti	DALLE UNITÀ LOCALI DELLE IMPRESE			DALLE UNITÀ LOCALI DELLE ISTITUZIONI			TOTALE ADDETTI			Delle unità locali delle imprese	Delle unità locali delle istituzioni	
		Totale	Di cui part-time	Di cui con contratto formazione lavoro	Totale	Di cui part-time	Di cui con contratto formazione lavoro	In complesso	Di cui part-time	Di cui con contratto formazione lavoro			
DE FABBRICAZIONE DELLA PASTA-CARTA, DELLA CARTA E DEI PRODOTTI DI CARTA; STAMPA ED EDITORIA	202	332	6	19	-	-	-	534	6	19	-	-	
21	28	69	-	16	-	-	-	97	-	16	-	-	
21.1	1	23	-	6	-	-	-	24	-	6	-	-	
21.2	27	46	-	10	-	-	-	73	-	10	-	-	
22	174	263	6	3	-	-	-	437	6	3	-	-	
22.1	29	78	2	-	-	-	-	107	2	-	-	-	
22.2	138	185	4	3	-	-	-	323	4	3	-	-	
22.3	7	-	-	-	-	-	-	7	-	-	-	-	
DF FABBRICAZIONE DI COKE, RAFFINERIE DI PETROLIO, TRATTAMENTO DEI COMBUSTIBILI NUCLEARI	6	552	-	3	-	-	-	558	-	3	-	-	
23	6	552	-	3	-	-	-	558	-	3	-	-	
23.1	-	-	-	-	-	-	-	-	-	-	-	-	
23.2	6	552	-	3	-	-	-	558	-	3	-	-	
23.3	-	-	-	-	-	-	-	-	-	-	-	-	
DG FABBRICAZIONE DI PRODOTTI CHIMICI E DI FIBRE SINTETICHE E ARTIFICIALI	26	104	-	2	-	-	-	130	-	2	-	-	
24	26	104	-	2	-	-	-	130	-	2	-	-	
24.1	8	48	-	1	-	-	-	56	-	1	-	-	
24.2	-	-	-	-	-	-	-	-	-	-	-	-	
24.3	3	14	-	-	-	-	-	17	-	-	-	-	
24.4	3	2	-	-	-	-	-	5	-	-	-	-	
24.5	6	3	-	-	-	-	-	9	-	-	-	-	
24.6	6	37	-	1	-	-	-	43	-	1	-	-	
24.7	-	-	-	-	-	-	-	-	-	-	-	-	
DH FABBRICAZIONE DI ARTICOLI IN GOMMA E MATERIE PLASTICHE	74	168	4	21	-	-	-	242	4	21	-	-	
25	74	168	4	21	-	-	-	242	4	21	-	-	
25.1	16	38	-	-	-	-	-	54	-	-	-	-	
25.2	58	130	4	21	-	-	-	188	4	21	-	-	
DI FABBRICAZIONE DI PRODOTTI DELLA LAVORAZIONE DI MINERALI NON METALLIFERI	361	1.355	4	32	-	-	-	1.716	4	32	-	-	
26	361	1.355	4	32	-	-	-	1.716	4	32	-	-	
26.1	49	43	1	2	-	-	-	92	1	2	-	-	
26.2	105	211	-	16	-	-	-	316	-	16	-	-	
26.3	-	-	-	-	-	-	-	-	-	-	-	-	
26.4	3	19	-	-	-	-	-	22	-	-	-	-	
26.5	27	336	1	6	-	-	-	363	1	6	-	-	
26.6	85	642	1	6	-	-	-	727	1	6	-	-	
26.7	90	100	-	2	-	-	-	190	-	2	-	-	
26.8	2	4	1	-	-	-	-	6	1	-	-	-	
DJ PRODUZIONE DI METALLO E FABBRICAZIONE DI PRODOTTI IN METALLO	629	19.752	6	200	-	-	-	20.381	6	200	-	-	
27	5	15.708	-	16	-	-	-	15.713	-	16	-	-	
27.1	-	14.662	-	16	-	-	-	14.662	-	16	-	-	
27.2	1	614	-	-	-	-	-	615	-	-	-	-	
27.3	-	405	-	-	-	-	-	405	-	-	-	-	
27.4	1	9	-	-	-	-	-	10	-	-	-	-	
27.5	3	18	-	-	-	-	-	21	-	-	-	-	
28	624	4.044	6	184	-	-	-	4.668	6	184	-	-	
28.1	354	3.134	4	131	-	-	-	3.488	4	131	-	-	
28.2	4	122	-	-	-	-	-	126	-	-	-	-	
28.3	-	-	-	-	-	-	-	-	-	-	-	-	
28.4	4	28	-	-	-	-	-	32	-	-	-	-	
28.5	59	579	1	47	-	-	-	638	1	47	-	-	
28.6	3	8	-	-	-	-	-	11	-	-	-	-	
28.7	200	173	1	6	-	-	-	373	1	6	-	-	
DK FABBRICAZIONE DI MACCHINE ED APPARECCHI MECCANICI, COMPRESI L'INSTALLAZIONE, IL MONTAGGIO, LA RIPARAZIONE E LA MANUTENZIONE	137	4.038	2	107	648	-	-	4.823	2	107	-	-	
29	137	4.038	2	107	648	-	-	4.823	2	107	-	-	
29.1	12	87	-	8	-	-	-	99	-	8	-	-	
29.2	72	676	-	17	-	-	-	748	-	17	-	-	
29.3	25	18	-	1	-	-	-	43	-	1	-	-	
29.4	5	19	-	5	-	-	-	24	-	5	-	-	
29.5	23	3.238	2	76	-	-	-	3.261	2	76	-	-	
29.6	-	-	-	-	648	-	-	648	-	-	-	-	
29.7	-	-	-	-	-	-	-	-	-	-	-	-	

Tavola 3.33 segue - Addetti alle unità locali delle imprese e delle istituzioni per tipo di rapporto di lavoro, sezione, sottosezione, divisione e gruppo di attività economica e tipo di comune

ATTIVITÀ ECONOMICHE TIPO DI COMUNE	DIPENDENTI										PERSONALE VOLONTARIO	
	Indipendenti	DALLE UNITÀ LOCALI DELLE IMPRESE			DALLE UNITÀ LOCALI DELLE ISTITUZIONI			TOTALE ADDETTI			Delle unità locali delle imprese	Delle unità locali delle istituzioni
		Totale	Di cui part-time	Di cui con contratto formazione lavoro	Totale	Di cui part-time	Di cui con contratto formazione lavoro	In complesso	Di cui part-time	Di cui con contratto formazione lavoro		
DL FABBRICAZIONE DI MACCHINE ELETTRICHE E DI APPARECCHIATURE ELETTRICHE ED OTTICHE	378	1.182	6	112	-	-	-	1.560	6	112	-	-
30	5	56	-	2	-	-	-	61	-	2	-	-
30.0	5	56	-	2	-	-	-	61	-	2	-	-
31	87	910	2	102	-	-	-	997	2	102	-	-
31.1	17	99	1	21	-	-	-	116	1	21	-	-
31.2	7	276	-	4	-	-	-	283	-	4	-	-
31.3	-	-	-	-	-	-	-	-	-	-	-	-
31.4	-	-	-	-	-	-	-	-	-	-	-	-
31.5	16	19	-	5	-	-	-	35	-	5	-	-
31.6	47	516	1	72	-	-	-	563	1	72	-	-
32	89	145	1	2	-	-	-	234	1	2	-	-
32.1	-	-	-	-	-	-	-	-	-	-	-	-
32.2	88	145	1	2	-	-	-	233	1	2	-	-
32.3	1	-	-	-	-	-	-	1	-	-	-	-
33	197	71	3	6	-	-	-	268	3	6	-	-
33.1	171	45	2	3	-	-	-	216	2	3	-	-
33.2	3	20	1	-	-	-	-	23	1	-	-	-
33.3	1	5	-	3	-	-	-	6	-	3	-	-
33.4	22	1	-	-	-	-	-	23	-	-	-	-
33.5	-	-	-	-	-	-	-	-	-	-	-	-
DM FABBRICAZIONE DI MEZZI DI TRASPORTO	47	847	1	6	3.382	-	-	4.276	1	6	-	-
34	10	25	-	1	-	-	-	35	-	1	-	-
34.1	-	-	-	-	-	-	-	-	-	-	-	-
34.2	2	8	-	-	-	-	-	10	-	-	-	-
34.3	8	17	-	1	-	-	-	25	-	1	-	-
35	37	822	1	5	3.382	-	-	4.241	1	5	-	-
35.1	37	617	1	5	3.382	-	-	4.036	1	5	-	-
35.2	-	205	-	-	-	-	-	205	-	-	-	-
35.3	-	-	-	-	-	-	-	-	-	-	-	-
35.4	-	-	-	-	-	-	-	-	-	-	-	-
35.5	-	-	-	-	-	-	-	-	-	-	-	-
DN ALTRE INDUSTRIE MANIFATTURIERE	223	260	1	13	-	-	-	483	1	13	-	-
36	212	249	1	13	-	-	-	461	1	13	-	-
36.1	149	206	1	13	-	-	-	355	1	13	-	-
36.2	42	32	-	-	-	-	-	74	-	-	-	-
36.3	-	-	-	-	-	-	-	-	-	-	-	-
36.4	-	-	-	-	-	-	-	-	-	-	-	-
36.5	2	-	-	-	-	-	-	2	-	-	-	-
36.6	19	11	-	-	-	-	-	30	-	-	-	-
37	11	11	-	-	-	-	-	22	-	-	-	-
37.1	7	4	-	-	-	-	-	11	-	-	-	-
37.2	4	7	-	-	-	-	-	11	-	-	-	-
E PRODUZIONE E DISTRIBUZIONE DI ENERGIA ELETTRICA, GAS E ACQUA	6	771	1	13	55	-	-	832	1	13	-	-
40	1	592	1	5	-	-	-	593	1	5	-	-
40.1	1	509	1	-	-	-	-	510	1	-	-	-
40.2	-	83	-	5	-	-	-	83	-	5	-	-
40.3	-	-	-	-	-	-	-	-	-	-	-	-
41	5	179	-	8	55	-	-	239	-	8	-	-
41.0	5	179	-	8	55	-	-	239	-	8	-	-
F COSTRUZIONI	2.487	5.936	21	337	-	-	-	8.423	21	337	-	-
45	2.487	5.936	21	337	-	-	-	8.423	21	337	-	-
45.1	128	295	-	6	-	-	-	423	-	6	-	-
45.2	1.361	3.909	12	201	-	-	-	5.270	12	201	-	-
45.3	505	1.360	7	122	-	-	-	1.865	7	122	-	-
45.4	491	368	2	8	-	-	-	859	2	8	-	-
45.5	2	4	-	-	-	-	-	6	-	-	-	-
G COMMERCIO ALL'INGROSSO E AL DETTAGLIO; RIPARAZIONE DI AUTOVEICOLI, MOTOCICLI E DI BENI PERSONALI E PER LA CASA	16.155	7.726	394	391	-	-	-	23.881	394	391	-	-
50	2.079	1.544	10	48	-	-	-	3.623	10	48	-	-
50.1	185	400	4	11	-	-	-	585	4	11	-	-
50.2	1.346	798	3	21	-	-	-	2.144	3	21	-	-
50.3	159	151	2	4	-	-	-	310	2	4	-	-
50.4	111	33	-	2	-	-	-	144	-	2	-	-
50.5	278	162	1	10	-	-	-	440	1	10	-	-
51	1.540	2.106	35	81	-	-	-	3.646	35	81	-	-
51.1	440	126	4	4	-	-	-	566	4	4	-	-
51.2	73	39	1	1	-	-	-	112	1	1	-	-
51.3	479	952	12	17	-	-	-	1.431	12	17	-	-
51.4	250	324	11	26	-	-	-	574	11	26	-	-
51.5	192	530	2	26	-	-	-	722	2	26	-	-
51.6	99	133	5	7	-	-	-	232	5	7	-	-
51.7	7	2	-	-	-	-	-	9	-	-	-	-

Tavola 3.33 segue - Addetti alle unità locali delle imprese e delle istituzioni per tipo di rapporto di lavoro, sezione, sottosezione, divisione e gruppo di attività economica e tipo di comune

ATTIVITÀ ECONOMICHE TIPO DI COMUNE	DIPENDENTI												
	DALLE UNITÀ LOCALI DELLE IMPRESE				DALLE UNITÀ LOCALI DELLE ISTITUZIONI				TOTALE ADDETTI			PERSONALE VOLONTARIO	
	Indipendenti	Totale	Di cui part-time	Di cui con contratto formazione lavoro	Totale	Di cui part-time	Di cui con contratto formazione lavoro	In complesso	Di cui part-time	Di cui con contratto formazione lavoro	Delle unità locali delle imprese	Delle unità locali delle istituzioni	
52	12.536	4.076	349	262	-	-	-	16.612	349	262	-	-	
52.1	923	1.040	249	45	-	-	-	1.963	249	45	-	-	
52.2	2.998	476	7	36	-	-	-	3.474	7	36	-	-	
52.3	486	386	21	18	-	-	-	872	21	18	-	-	
52.4	5.413	1.961	70	153	-	-	-	7.374	70	153	-	-	
52.5	44	10	-	1	-	-	-	54	-	1	-	-	
52.6	2.439	167	2	9	-	-	-	2.606	2	9	-	-	
52.7	233	36	-	-	-	-	-	269	-	-	-	-	
H	1.938	1.239	35	64	23	-	-	3.200	35	64	5	-	
55	1.938	1.239	35	64	23	-	-	3.200	35	64	5	-	
55.1	88	300	5	25	-	-	-	388	5	25	-	-	
55.2	35	47	-	16	-	-	-	82	-	16	-	-	
55.3	758	448	10	8	-	-	-	1.206	10	8	-	-	
55.4	1.043	267	2	14	-	-	-	1.310	2	14	5	-	
55.5	14	177	18	1	23	-	-	214	18	1	-	-	
I	1.002	5.787	46	66	2	-	-	6.791	46	66	-	-	
60	714	2.945	27	18	1	-	-	3.660	27	18	-	-	
60.1	-	1.112	-	-	-	-	-	1.112	-	-	-	-	
60.2	713	1.831	27	18	1	-	-	2.545	27	18	-	-	
60.3	1	2	-	-	-	-	-	3	-	-	-	-	
61	5	128	-	-	-	-	-	133	-	-	-	-	
61.1	4	115	-	-	-	-	-	119	-	-	-	-	
61.2	1	13	-	-	-	-	-	14	-	-	-	-	
62	-	-	-	-	-	-	-	-	-	-	-	-	
62.1	-	-	-	-	-	-	-	-	-	-	-	-	
62.2	-	-	-	-	-	-	-	-	-	-	-	-	
62.3	-	-	-	-	-	-	-	-	-	-	-	-	
63	283	606	6	28	1	-	-	890	6	28	-	-	
63.1	121	370	-	4	-	-	-	491	-	4	-	-	
63.2	113	141	4	12	1	-	-	255	4	12	-	-	
63.3	23	38	1	9	-	-	-	61	1	9	-	-	
63.4	26	57	1	3	-	-	-	83	1	3	-	-	
64	-	2.108	13	20	-	-	-	2.108	13	20	-	-	
64.1	-	1.541	-	12	-	-	-	1.541	-	12	-	-	
64.2	-	567	13	8	-	-	-	567	13	8	-	-	
J	609	1.863	49	49	-	-	-	2.472	49	49	-	1	
65	180	1.524	25	20	-	-	-	1.704	25	20	-	-	
65.1	31	1.489	19	20	-	-	-	1.520	19	20	-	-	
65.2	149	35	6	-	-	-	-	184	6	-	-	-	
66	6	91	5	4	-	-	-	97	5	4	-	1	
66.0	6	91	5	4	-	-	-	97	5	4	-	1	
67	423	248	19	25	-	-	-	671	19	25	-	-	
67.1	19	1	-	-	-	-	-	20	-	-	-	-	
67.2	404	247	19	25	-	-	-	651	19	25	-	-	
K	3.584	3.543	164	227	73	2	-	7.200	166	227	101	2	
70	152	58	1	1	-	-	-	210	1	1	-	-	
70.1	29	1	-	-	-	-	-	30	-	-	-	-	
70.2	14	30	-	-	-	-	-	44	-	-	-	-	
70.3	109	27	1	1	-	-	-	136	1	1	-	-	
71	54	24	-	2	-	-	-	78	-	2	-	-	
71.1	5	2	-	-	-	-	-	7	-	-	-	-	
71.2	-	-	-	-	-	-	-	-	-	-	-	-	
71.3	7	17	-	-	-	-	-	24	-	-	-	-	
71.4	42	5	-	2	-	-	-	47	-	2	-	-	
72	247	376	8	76	-	-	-	623	8	76	-	-	
72.1	11	23	-	-	-	-	-	34	-	-	-	-	
72.2	69	155	1	33	-	-	-	224	1	33	-	-	
72.3	143	117	7	38	-	-	-	260	7	38	-	-	
72.4	10	6	-	-	-	-	-	16	-	-	-	-	
72.5	11	73	-	5	-	-	-	84	-	5	-	-	
72.6	3	2	-	-	-	-	-	5	-	-	-	-	
73	21	94	1	-	27	2	-	142	3	-	-	1	
73.1	13	94	1	-	23	-	-	130	1	-	-	-	
73.2	8	-	-	-	4	2	-	12	2	-	-	1	
74	3.110	2.991	154	148	46	-	-	6.147	154	148	101	1	
74.1	1.463	520	47	48	-	-	-	1.983	47	48	51	-	
74.2	836	284	8	45	-	-	-	1.120	8	45	33	-	
74.3	17	43	-	-	-	-	-	60	-	-	-	-	
74.4	70	40	3	5	-	-	-	110	3	5	4	-	
74.5	1	-	-	-	-	-	-	1	-	-	-	-	
74.6	72	460	7	24	8	-	-	540	7	24	-	-	
74.7	265	1.376	85	7	-	-	-	1.641	85	7	-	-	
74.8	386	268	4	19	38	-	-	692	4	19	13	1	

Tavola 3.33 segue - Addetti alle unità locali delle imprese e delle istituzioni per tipo di rapporto di lavoro, sezione, sottosezione, divisione e gruppo di attività economica e tipo di comune

ATTIVITÀ ECONOMICHE TIPO DI COMUNE	DIPENDENTI							TOTALE ADDETTI			PERSONALE VOLONTARIO	
	DALLE UNITÀ LOCALI DELLE IMPRESE			DALLE UNITÀ LOCALI DELLE ISTITUZIONI			In complesso	Di cui part-time	Di cui con contratto formazione lavoro	Delle unità locali delle imprese	Delle unità locali delle istituzioni	
	Indipendenti	Totale	Di cui part-time	Di cui con contratto formazione lavoro	Totale	Di cui part-time						Di cui con contratto formazione lavoro
L PUBBLICA AMMINISTRAZIONE E DIFESA; ASSICURAZIONE SOCIALE OBBLIGATORIA	-	-	-	-	6.260	11	-	6.260	11	-	-	5
75	-	-	-	-	6.260	11	-	6.260	11	-	-	5
75.1	-	-	-	-	4.780	11	-	4.780	11	-	-	5
75.2	-	-	-	-	1.102	-	-	1.102	-	-	-	-
75.3	-	-	-	-	378	-	-	378	-	-	-	-
M ISTRUZIONE	264	357	16	9	14.091	35	13	14.712	51	22	7	28
80	264	357	16	9	14.091	35	13	14.712	51	22	7	28
80.1	85	104	9	-	5.258	4	13	5.447	13	13	5	12
80.2	31	168	2	4	8.821	31	-	9.020	33	4	1	11
80.3	6	-	-	-	6	-	-	12	-	-	-	-
80.4	142	85	5	5	6	-	-	233	5	5	1	5
N SANITÀ E ALTRI SERVIZI SOCIALI	1.450	1.749	74	43	5.185	97	2	8.384	171	45	22	304
85	1.450	1.749	74	43	5.185	97	2	8.384	171	45	22	304
85.1	1.378	1.690	73	43	4.497	21	-	7.565	94	43	12	27
85.2	16	2	1	-	26	1	-	44	2	-	-	-
85.3	56	57	-	-	662	75	2	775	75	2	10	277
O ALTRI SERVIZI PUBBLICI, SOCIALI E PERSONALI	2.224	1.468	24	13	1.258	18	4	4.950	42	17	62	1.266
90	107	717	-	1	135	-	-	959	-	1	-	-
90.0	107	717	-	1	135	-	-	959	-	1	-	-
91	-	-	-	-	760	9	4	760	9	4	-	770
91.1	-	-	-	-	262	4	3	262	4	3	-	60
91.2	-	-	-	-	149	1	-	149	1	-	-	146
91.3	-	-	-	-	349	4	1	349	4	1	-	564
92	612	302	18	2	359	9	-	1.273	27	2	57	495
92.1	18	17	-	-	-	-	-	35	-	-	-	-
92.2	78	87	15	-	3	3	-	168	18	-	17	-
92.3	309	71	1	-	92	4	-	472	5	-	11	84
92.4	2	-	-	-	-	-	-	2	-	-	2	-
92.5	7	-	-	-	127	2	-	134	2	-	10	43
92.6	139	74	2	2	108	-	-	321	2	2	16	268
92.7	59	53	-	-	29	-	-	141	-	-	1	100
93	1.505	449	6	10	4	-	-	1.958	6	10	5	1
93.0	1.505	449	6	10	4	-	-	1.958	6	10	5	1
TOTALE	34.522	64.485	915	1.974	31.077	164	20	130.084	1.079	1.994	197	1.606
di cui addetti alle unità locali:												
- dell'industria in senso stretto (a)	4.335	34.476	91	774	4.117	1	-	42.928	92	774	-	-
- dei servizi	27.226	23.732	802	862	26.892	163	19	77.850	965	881	197	1.606
TIPO DI COMUNE												
- Comune capoluogo	12.826	44.952	679	1.091	17.346	111	5	75.124	790	1.096	101	581
- Altri comuni	21.696	19.533	236	883	13.731	53	15	54.960	289	898	96	1.025
TOTALE	34.522	64.485	915	1.974	31.077	164	20	130.084	1.079	1.994	197	1.606

(a) Comprende le sezioni di attività: C - Estrazione di minerali; D - Attività manifatturiere; E - Produzione e distribuzione di energia elettrica, gas e acqua

Tavola 3.34 - Addetti alle unità locali delle imprese e delle istituzioni per categoria posizionale, sesso, sezione, sotto-sezione e divisione di attività economica e tipo di comune

ATTIVITÀ ECONOMICHE TIPO DI COMUNE		DIPENDENTI DALLE UNITÀ LOCALI DELLE IMPRESE							Totale dipen- denti	Totale addetti
		Dirigenti	Direttivi e qua- dri	Impiegati e operai (a)	Categorie spe- ciali	Apprendisti	Altro personale			
		DIPENDENTI DALLE UNITÀ LOCALI DELLE ISTITUZIONI								
		Indipendenti	Dirigenti e as- similati	Direttivi, fun- zionari collabo- ratori e assimi- lati	Assistenti, operatori, coa- diutori e assi- milati	-	-	Addetti ai ser- vizi ausiliari e assimilati		
MASCHI E FEMMINE										
A	AGRICOLTURA, CACCIA E SILVICOL- TURA	111	5	17	264	1	2	13	302	413
01		111	5	17	264	1	2	13	302	413
02		-	-	-	-	-	-	-	-	-
B	PESCA, PISCICOLTURA E SERVIZI CONNESSI	363	1	1	93	3	-	9	107	470
05		363	1	1	93	3	-	9	107	470
C	ESTRAZIONE DI MINERALI	92	1	2	301	1	6	5	316	408
CA	ESTRAZIONE DI MINERALI ENERGE- TICI	-	-	-	2	1	-	-	3	3
10		-	-	-	-	-	-	-	-	-
11		-	-	-	2	1	-	-	3	3
12		-	-	-	-	-	-	-	-	-
CB	ESTRAZIONE DI MINERALI NON ENER- GETICI	92	1	2	299	-	6	5	313	405
13		-	-	-	-	-	-	-	-	-
14		92	1	2	299	-	6	5	313	405
D	ATTIVITÀ MANIFATTURIERE	4.237	212	620	34.887	214	1.029	489	37.451	41.688
DA	INDUSTRIE ALIMENTARI, DELLE BE- VANDE E DEL TABACCO	1.015	9	29	1.322	12	104	46	1.522	2.537
15		1.015	9	29	1.322	12	104	46	1.522	2.537
16		-	-	-	-	-	-	-	-	-
DB	INDUSTRIE TESSILI E DELL'ABBIGLIA- MENTO	593	4	-	2.318	3	518	80	2.923	3.516
17		57	-	-	62	-	7	4	73	130
18		536	4	-	2.256	3	511	76	2.850	3.386
DC	INDUSTRIE CONCIARIE, FABBRICA- ZIONE DI PRODOTTI IN CUOIO, PELLE E SIMILARI	33	-	-	57	-	13	2	72	105
19		33	-	-	57	-	13	2	72	105
DD	INDUSTRIA DEL LEGNO E DEI PRO- DOTTI IN LEGNO	513	3	-	245	-	55	11	314	827
20		513	3	-	245	-	55	11	314	827
DE	FABBRICAZIONE DELLA PASTA- CARTA, DELLA CARTA E DEI PRO- DOTTI DI CARTA; STAMPA ED EDITO- RIA	202	1	-	279	7	30	15	332	534
21		28	-	-	60	-	9	-	69	97
22		174	1	-	219	7	21	15	263	437
DF	FABBRICAZIONE DI COKE, RAFFINE- RIE DI PETROLIO, TRATTAMENTO DEI COMBUSTIBILI NUCLEARI	6	9	37	506	-	-	-	552	558
23		6	9	37	506	-	-	-	552	558
DG	FABBRICAZIONE DI PRODOTTI CHI- MICI E DI FIBRE SINTETICHE E ARTIFI- CIALI	26	4	7	93	-	-	-	104	130
24		26	4	7	93	-	-	-	104	130
DH	FABBRICAZIONE DI ARTICOLI IN GOMMA E MATERIE PLASTICHE	74	3	1	148	4	9	3	168	242
25		74	3	1	148	4	9	3	168	242
DI	FABBRICAZIONE DI PRODOTTI DELLA LAVORAZIONE DI MINERALI NON ME- TALLIFERI	361	5	27	1.245	26	45	7	1.355	1.716
26		361	5	27	1.245	26	45	7	1.355	1.716
DJ	PRODUZIONE DI METALLO E FABBRICA- ZIONE DI PRODOTTI IN METALLO	629	126	279	19.085	61	183	18	19.752	20.381
27		5	101	269	15.332	6	-	-	15.708	15.713
28		624	25	10	3.753	55	183	18	4.044	4.668
DK	FABBRICAZIONE DI MACCHINE ED APPARECCHI MECCANICI, COMPRESI L'INSTALLAZIONE, IL MONTAGGIO, LA RIPARAZIONE E LA MANUTENZIONE	137	21	66	4.436	71	19	73	4.686	4.823
29		137	21	66	4.436	71	19	73	4.686	4.823
DL	FABBRICAZIONE DI MACCHINE ELET- TRICHE E DI APPARECCHIATURE ELETTRICHE ED OTTICHE	378	12	7	1.133	4	22	4	1.182	1.560
30		5	-	-	53	3	-	-	56	61
31		87	11	7	876	-	15	1	910	997
32		89	-	-	137	-	5	3	145	234
33		197	1	-	67	1	2	-	71	268
DM	FABBRICAZIONE DI MEZZI DI TRA- SPORTO	47	14	166	3.802	25	2	220	4.229	4.276
34		10	-	-	23	-	2	-	25	35
35		37	14	166	3.779	25	-	220	4.204	4.241

Tavola 3.34 segue - Addetti alle unità locali delle imprese e delle istituzioni per categoria posizionale, sesso, sezione, sottosezione e divisione di attività economica e tipo di comune

ATTIVITÀ ECONOMICHE TIPO DI COMUNE		DIPENDENTI DALLE UNITÀ LOCALI DELLE IMPRESE								Totale dipen- denti	Totale addetti	
		Dirigenti	Direttivi e qua- dri	Impiegati e operai (a)	Categorie spe- ciali	Apprendisti	Altro personale	DIPENDENTI DALLE UNITÀ LOCALI DELLE ISTITUZIONI				
		Indipendenti	Dirigenti e as- similati	Direttivi, fun- zionari collabo- ratori e assimi- lati	Assistenti, operatori, coa- diutori e assi- milati	-	-	Addetti ai ser- vizi ausiliari e assimilati	-			-
DN	ALTRE INDUSTRIE MANIFATTURIERE	223	1	1	218	1	29	10	260	483		
36		212	1	1	207	1	29	10	249	461		
37		11	-	-	11	-	-	-	11	22		
E	PRODUZIONE E DISTRIBUZIONE DI ENERGIA ELETTRICA, GAS E AC- QUA	6	5	7	720	8	17	69	826	832		
40		1	2	3	541	1	16	29	592	593		
41		5	3	4	179	7	1	40	234	239		
F	COSTRUZIONI	2.487	47	25	5.416	24	334	90	5.936	8.423		
45		2.487	47	25	5.416	24	334	90	5.936	8.423		
G	COMMERCIO ALL'INGROSSO E AL DETTAGLIO; RIPARAZIONE DI AUTO- VEICOLI, MOTOCICLI E DI BENI PER- SONALI E PER LA CASA	16.155	63	47	6.316	85	828	387	7.726	23.881		
50		2.079	7	8	1.202	29	275	23	1.544	3.623		
51		1.540	18	17	1.923	22	36	90	2.106	3.646		
52		12.536	38	22	3.191	34	517	274	4.076	16.612		
H	ALBERGHI E RISTORANTI	1.938	5	3	989	10	112	143	1.262	3.200		
55		1.938	5	3	989	10	112	143	1.262	3.200		
I	TRASPORTI, MAGAZZINAGGIO E CO- MUNICAZIONI	1.002	37	70	4.266	961	4	451	5.789	6.791		
60		714	12	24	1.975	845	3	87	2.946	3.660		
61		5	1	1	126	-	-	-	128	133		
62		-	-	-	-	-	-	-	-	-		
63		283	5	4	553	37	1	7	607	890		
64		-	19	41	1.612	79	-	357	2.108	2.108		
J	INTERMEDIAZIONE MONETARIA E FI- NANZIARIA	609	148	145	1.476	55	8	31	1.863	2.472		
65		180	146	137	1.192	37	-	12	1.524	1.704		
66		6	-	6	67	16	-	2	91	97		
67		423	2	2	217	2	8	17	248	671		
K	ATTIVITÀ IMMOBILIARI, NOLEGGIO, INFORMATICA, RICERCA, ALTRE ATTI- VITÀ PROFESSIONALI ED IMPRENDI- TORIALI	3.584	47	44	3.320	29	58	118	3.616	7.200		
70		152	2	1	54	-	1	-	58	210		
71		54	-	-	22	-	2	-	24	78		
72		247	6	16	344	5	1	4	376	623		
73		21	6	1	113	-	-	1	121	142		
74		3.110	33	26	2.787	24	54	113	3.037	6.147		
L	PUBBLICA AMMINISTRAZIONE E DI- FESA; ASSICURAZIONE SOCIALE OB- BLIGATORIA	-	106	994	4.117	-	-	1.043	6.260	6.260		
75		-	106	994	4.117	-	-	1.043	6.260	6.260		
M	ISTRUZIONE	264	13	7.287	5.173	30	-	1.945	14.448	14.712		
80		264	13	7.287	5.173	30	-	1.945	14.448	14.712		
N	SANITÀ E ALTRI SERVIZI SOCIALI	1.450	693	902	3.930	61	34	1.314	6.934	8.384		
85		1.450	693	902	3.930	61	34	1.314	6.934	8.384		
O	ALTRI SERVIZI PUBBLICI, SOCIALI E PERSONALI	2.224	241	163	1.878	2	207	235	2.726	4.950		
90		107	4	15	757	1	-	75	852	959		
91		-	162	93	461	-	-	44	760	760		
92		612	74	54	422	1	11	99	661	1.273		
93		1.505	1	1	238	-	196	17	453	1.958		
TOTALE		34.522	1.624	10.327	73.146	1.484	2.639	6.342	95.562	130.084		
di cui addetti alle unità locali:												
- dell'industria in senso stretto (b)		4.335	218	629	35.908	223	1.052	563	38.593	42.928		
- dei servizi		27.226	1.353	9.655	31.465	1.233	1.251	5.667	50.624	77.850		
TIPO DI COMUNE												
- Comune capoluogo		12.826	815	5.782	50.779	1.208	710	3.004	62.298	75.124		
- Altri comuni		21.696	809	4.545	22.367	276	1.929	3.338	33.264	54.960		
TOTALE		34.522	1.624	10.327	73.146	1.484	2.639	6.342	95.562	130.084		

Tavola 3.34 segue - Addetti alle unità locali delle imprese e delle istituzioni per categoria posizionale, sesso, sezione, sottosezione e divisione di attività economica e tipo di comune

ATTIVITÀ ECONOMICHE TIPO DI COMUNE		DIPENDENTI DALLE UNITÀ LOCALI DELLE IMPRESE							Totale dipen- denti	Totale addetti
		Dirigenti	Dirigenti e qua- dri	Impiegati e operai (a)	Categorie spe- ciali	Apprendisti	Altro personale			
		DIPENDENTI DALLE UNITÀ LOCALI DELLE ISTITUZIONI								
		Indipendenti	Dirigenti e as- similati	Dirigenti, fun- zionari collabo- ratori e assimi- lati	Assistenti, operatori, coa- diutori e assi- milati	-	-	Addetti ai ser- vizi ausiliari e assimilati		
		MASCHI								
A	AGRICOLTURA, CACCIA E SILVICOL- TURA	89	5	16	133	1	-	10	165	254
01		89	5	16	133	1	-	10	165	254
02		-	-	-	-	-	-	-	-	-
B	PESCA, PISCICOLTURA E SERVIZI CONNESSI	358	1	1	88	3	-	9	102	460
05		358	1	1	88	3	-	9	102	460
C	ESTRAZIONE DI MINERALI	87	1	2	294	1	6	5	309	396
CA	ESTRAZIONE DI MINERALI ENERGE- TICI	-	-	-	-	1	-	-	1	1
10		-	-	-	-	-	-	-	-	-
11		-	-	-	-	1	-	-	1	1
12		-	-	-	-	-	-	-	-	-
CB	ESTRAZIONE DI MINERALI NON ENER- GETICI	87	1	2	294	-	6	5	308	395
13		-	-	-	-	-	-	-	-	-
14		87	1	2	294	-	6	5	308	395
D	ATTIVITÀ MANIFATTURIERE	3.360	209	600	30.864	210	512	380	32.775	36.135
DA	INDUSTRIE ALIMENTARI, DELLE BE- VANDE E DEL TABACCO	733	9	27	1.094	10	57	40	1.237	1.970
15		733	9	27	1.094	10	57	40	1.237	1.970
16		-	-	-	-	-	-	-	-	-
DB	INDUSTRIE TESSILI E DELL'ABBIGLIA- MENTO	292	4	-	497	1	83	39	624	916
17		27	-	-	29	-	5	-	34	61
18		265	4	-	468	1	78	39	590	855
DC	INDUSTRIE CONCIARIE, FABBRICA- ZIONE DI PRODOTTI IN CUIOIO, PELLE E SIMILARI	23	-	-	15	-	2	1	18	41
19		23	-	-	15	-	2	1	18	41
DD	INDUSTRIA DEL LEGNO E DEI PRO- DOTTI IN LEGNO	475	3	-	229	-	55	11	298	773
20		475	3	-	229	-	55	11	298	773
DE	FABBRICAZIONE DELLA PASTA- CARTA, DELLA CARTA E DEI PRO- DOTTI DI CARTA; STAMPA ED EDITO- RIA	150	1	-	223	7	27	13	271	421
21		21	-	-	52	-	9	-	61	82
22		129	1	-	171	7	18	13	210	339
DF	FABBRICAZIONE DI COKE, RAFFINE- RIE DI PETROLIO, TRATTAMENTO DEI COMBUSTIBILI NUCLEARI	5	9	37	489	-	-	-	535	540
23		5	9	37	489	-	-	-	535	540
DG	FABBRICAZIONE DI PRODOTTI CHI- MICI E DI FIBRE SINTETICHE E ARTIFI- CIALI	21	4	7	80	-	-	-	91	112
24		21	4	7	80	-	-	-	91	112
DH	FABBRICAZIONE DI ARTICOLI IN GOMMA E MATERIE PLASTICHE	59	2	1	97	4	9	2	115	174
25		59	2	1	97	4	9	2	115	174
DI	FABBRICAZIONE DI PRODOTTI DELLA LAVORAZIONE DI MINERALI NON ME- TALLIFERI	330	5	27	1.187	26	42	6	1.293	1.623
26		330	5	27	1.187	26	42	6	1.293	1.623
DJ	PRODUZIONE DI METALLO E FABBRICA- ZIONE DI PRODOTTI IN METALLO	588	125	279	18.284	61	174	18	18.941	19.529
27		5	101	269	14.754	6	-	-	15.130	15.135
28		583	24	10	3.530	55	174	18	3.811	4.394
DK	FABBRICAZIONE DI MACCHINE ED APPARECCHI MECCANICI, COMPRESI L'INSTALLAZIONE, IL MONTAGGIO, LA RIPARAZIONE E LA MANUTENZIONE	123	21	62	4.143	71	19	42	4.358	4.481
29		123	21	62	4.143	71	19	42	4.358	4.481
DL	FABBRICAZIONE DI MACCHINE ELET- TRICHE E DI APPARECCHIATURE ELETTRICHE ED OTTICHE	342	11	6	938	4	20	3	982	1.324
30		4	-	-	46	3	-	-	49	53
31		74	10	6	739	-	15	1	771	845
32		83	-	-	95	-	5	2	102	185
33		181	1	-	58	1	-	-	60	241
DM	FABBRICAZIONE DI MEZZI DI TRA- SPORTO	43	14	153	3.411	25	2	197	3.802	3.845
34		10	-	-	23	-	2	-	25	35
35		33	14	153	3.388	25	-	197	3.777	3.810

Tavola 3.34 segue - Addetti alle unità locali delle imprese e delle istituzioni per categoria posizionale, sesso, sezione, sottosezione e divisione di attività economica e tipo di comune

ATTIVITÀ ECONOMICHE TIPO DI COMUNE		DIPENDENTI DALLE UNITÀ LOCALI DELLE IMPRESE							Totale dipen- denti	Totale addetti
		Dirigenti	Direttivi e qua- dri	Impiegati e operai (a)	Categorie spe- ciali	Apprendisti	Altro personale			
		DIPENDENTI DALLE UNITÀ LOCALI DELLE ISTITUZIONI								
		Indipendenti	Dirigenti e as- similati	Direttivi, fun- zionari collabo- ratori e assimi- lati	Assistenti, operatori, coa- diutori e assi- milati	-	-	Addetti ai ser- vizi ausiliari e assimilati		
DN	ALTRE INDUSTRIE MANIFATTURIERE	176	1	1	177	1	22	8	210	386
36		165	1	1	173	1	22	8	206	371
37		11	-	-	4	-	-	-	4	15
E	PRODUZIONE E DISTRIBUZIONE DI ENERGIA ELETTRICA, GAS E AC- QUA	6	5	7	678	7	17	67	781	787
40		1	2	3	507	1	16	28	557	558
41		5	3	4	171	6	1	39	224	229
F	COSTRUZIONI	2.330	46	25	5.103	23	332	85	5.614	7.944
45		2.330	46	25	5.103	23	332	85	5.614	7.944
G	COMMERCIO ALL'INGROSSO E AL DETTAGLIO; RIPARAZIONE DI AUTO- VEICOLI, MOTOCICLI E DI BENI PER- SONALI E PER LA CASA	11.179	49	41	4.135	53	538	237	5.053	16.232
50		1.919	7	8	1.110	28	269	22	1.444	3.363
51		1.222	17	17	1.289	17	21	77	1.438	2.660
52		8.038	25	16	1.736	8	248	138	2.171	10.209
H	ALBERGHI E RISTORANTI	1.290	4	3	739	9	96	93	944	2.234
55		1.290	4	3	739	9	96	93	944	2.234
I	TRASPORTI, MAGAZZINAGGIO E CO- MUNICAZIONI	920	36	67	3.577	920	4	403	5.007	5.927
60		670	12	24	1.743	810	3	83	2.675	3.345
61		5	1	1	125	-	-	-	127	132
62		-	-	-	-	-	-	-	-	-
63		245	5	4	505	37	1	7	559	804
64		-	18	38	1.204	73	-	313	1.646	1.646
J	INTERMEDIAZIONE MONETARIA E FI- NANZIARIA	445	145	137	1.023	54	-	20	1.379	1.824
65		175	143	130	879	36	-	10	1.198	1.373
66		3	-	6	51	16	-	2	75	78
67		267	2	1	93	2	-	8	106	373
K	ATTIVITÀ IMMOBILIARI, NOLEGGIO, INFORMATICA, RICERCA, ALTRE ATTI- VITÀ PROFESSIONALI ED IMPRENDI- TORIALI	2.970	38	40	2.320	23	39	81	2.541	5.511
70		124	1	1	17	-	1	-	20	144
71		40	-	-	18	-	2	-	20	60
72		159	6	15	204	3	1	1	230	389
73		14	4	1	85	-	-	1	91	105
74		2.633	27	23	1.996	20	35	79	2.180	4.813
L	PUBBLICA AMMINISTRAZIONE E DI- FESA; ASSICURAZIONE SOCIALE OB- BLIGATORIA	-	94	693	2.909	-	-	756	4.452	4.452
75		-	94	693	2.909	-	-	756	4.452	4.452
M	ISTRUZIONE	144	9	2.898	898	5	-	877	4.687	4.831
80		144	9	2.898	898	5	-	877	4.687	4.831
N	SANITÀ E ALTRI SERVIZI SOCIALI	1.205	542	514	1.678	22	12	558	3.326	4.531
85		1.205	542	514	1.678	22	12	558	3.326	4.531
O	ALTRI SERVIZI PUBBLICI, SOCIALI E PERSONALI	1.435	228	132	1.527	1	50	211	2.149	3.584
90		80	4	15	718	-	-	75	812	892
91		-	155	76	371	-	-	41	643	643
92		478	68	40	324	1	9	88	530	1.008
93		877	1	1	114	-	41	7	164	1.041
TOTALE		25.818	1.412	5.176	55.966	1.332	1.606	3.792	69.284	95.102
di cui addetti alle unità locali:										
- dell'industria in senso stretto (b)		3.453	215	609	31.836	218	535	452	33.865	37.318
- dei servizi		19.588	1.145	4.525	18.806	1.087	739	3.236	29.538	49.126
TIPO DI COMUNE										
- Comune capoluogo		9.623	731	3.187	42.308	1.129	456	1.870	49.681	59.304
- Altri comuni		16.195	681	1.989	13.658	203	1.150	1.922	19.603	35.798
TOTALE		25.818	1.412	5.176	55.966	1.332	1.606	3.792	69.284	95.102

Tavola 3.34 segue - Addetti alle unità locali delle imprese e delle istituzioni per categoria posizionale, sesso, sezione, sottosezione e divisione di attività economica e tipo di comune

ATTIVITÀ ECONOMICHE TIPO DI COMUNE		DIPENDENTI DALLE UNITÀ LOCALI DELLE IMPRESE						Totale dipen- denti	Totale addetti	
		Dirigenti	Direttivi e qua- dri	Impiegati e operai (a)	Categorie spe- ciali	Apprendisti	Altro personale			
		DIPENDENTI DALLE UNITÀ LOCALI DELLE ISTITUZIONI								
		Indipendenti	Dirigenti e as- similati	Direttivi, fun- zionari collabo- ratori e assimi- lati	Assistenti, operatori, coa- diutori e assi- milati	-	Addetti ai ser- vizi ausiliari e assimilati			
FEMMINE										
A	AGRICOLTURA, CACCIA E SILVICOL- TURA	22	-	1	131	-	2	3	137	159
01		22	-	1	131	-	2	3	137	159
02		-	-	-	-	-	-	-	-	-
B	PESCA, PISCICOLTURA E SERVIZI CONNESSI	5	-	-	5	-	-	-	5	10
05		5	-	-	5	-	-	-	5	10
C	ESTRAZIONE DI MINERALI	5	-	-	7	-	-	-	7	12
CA	ESTRAZIONE DI MINERALI ENER- GETICI	-	-	-	2	-	-	-	2	2
10		-	-	-	-	-	-	-	-	-
11		-	-	-	2	-	-	-	2	2
12		-	-	-	-	-	-	-	-	-
CB	ESTRAZIONE DI MINERALI NON ENER- GETICI	5	-	-	5	-	-	-	5	10
13		-	-	-	-	-	-	-	-	-
14		5	-	-	5	-	-	-	5	10
D	ATTIVITÀ MANIFATTURIERE	877	3	20	4.023	4	517	109	4.676	5.553
DA	INDUSTRIE ALIMENTARI, DELLE BE- VANDE E DEL TABACCO	282	-	2	228	2	47	6	285	567
15		282	-	2	228	2	47	6	285	567
16		-	-	-	-	-	-	-	-	-
DB	INDUSTRIE TESSILI E DELL'ABBIGLIA- MENTO	301	-	-	1.821	2	435	41	2.299	2.600
17		30	-	-	33	-	2	4	39	69
18		271	-	-	1.788	2	433	37	2.260	2.531
DC	INDUSTRIE CONCIARIE, FABBRICA- ZIONE DI PRODOTTI IN CUOIO, PELLE E SIMILARI	10	-	-	42	-	11	1	54	64
19		10	-	-	42	-	11	1	54	64
DD	INDUSTRIA DEL LEGNO E DEI PRO- DOTTI IN LEGNO	38	-	-	16	-	-	-	16	54
20		38	-	-	16	-	-	-	16	54
DE	FABBRICAZIONE DELLA PASTA- CARTA, DELLA CARTA E DEI PRO- DOTTI DI CARTA; STAMPA ED EDITO- RIA	52	-	-	56	-	3	2	61	113
21		7	-	-	8	-	-	-	8	15
22		45	-	-	48	-	3	2	53	98
DF	FABBRICAZIONE DI COKE, RAFFINE- RIE DI PETROLIO, TRATTAMENTO DEI COMBUSTIBILI NUCLEARI	1	-	-	17	-	-	-	17	18
23		1	-	-	17	-	-	-	17	18
DG	FABBRICAZIONE DI PRODOTTI CHI- MICI E DI FIBRE SINTETICHE E ARTIFI- CIALI	5	-	-	13	-	-	-	13	18
24		15	1	-	51	-	-	1	53	68
DH	FABBRICAZIONE DI ARTICOLI IN GOMMA E MATERIE PLASTICHE	15	1	-	51	-	-	1	53	68
25		15	1	-	51	-	-	1	53	68
DI	FABBRICAZIONE DI PRODOTTI DELLA LAVORAZIONE DI MINERALI NON ME- TALLIFERI	31	-	-	58	-	3	1	62	93
26		31	-	-	58	-	3	1	62	93
DJ	PRODUZIONE DI METALLO E FABBRICA- ZIONE DI PRODOTTI IN METALLO	41	1	-	801	-	9	-	811	852
27		-	-	-	578	-	-	-	578	578
28		41	1	-	223	-	9	-	233	274
DK	FABBRICAZIONE DI MACCHINE ED APPARECCHI MECCANICI, COMPRESI L'INSTALLAZIONE, IL MONTAGGIO, LA RIPARAZIONE E LA MANUTENZIONE	14	-	4	293	-	-	31	328	342
29		14	-	4	293	-	-	31	328	342
DL	FABBRICAZIONE DI MACCHINE ELET- TRICHE E DI APPARECCHIATURE ELETTRICHE ED OTTICHE	36	1	1	195	-	2	1	200	236
30		1	-	-	7	-	-	-	7	8
31		13	1	1	137	-	-	-	139	152
32		6	-	-	42	-	-	1	43	49
33		16	-	-	9	-	2	-	11	27
DM	FABBRICAZIONE DI MEZZI DI TRA- SPORTO	4	-	13	391	-	-	23	427	431
34		-	-	-	-	-	-	-	-	-
35		4	-	13	391	-	-	23	427	431

Tavola 3.34 segue - Addetti alle unità locali delle imprese e delle istituzioni per categoria posizionale, sesso, sezione, sottosezione e divisione di attività economica e tipo di comune

ATTIVITÀ ECONOMICHE TIPO DI COMUNE	DIPENDENTI DALLE UNITÀ LOCALI DELLE IMPRESE							Totale dipen- denti	Totale addetti
	Dirigenti	Direttivi e qua- dri	Impiegati e operai (a)	Categorie spe- ciali	Apprendisti	Altro personale			
	Indipendenti	Dirigenti e as- similati	Direttivi, fun- zionari collabo- ratori e assimi- lati	Assistenti, operatori, coa- diutori e assi- milati	-	-	Addetti ai ser- vizi ausiliari e assimilati		
DN ALTRE INDUSTRIE MANIFATTURIERE	47	-	-	41	-	7	2	50	97
36	47	-	-	34	-	7	2	43	90
37	-	-	-	7	-	-	-	7	7
E PRODUZIONE E DISTRIBUZIONE DI ENERGIA ELETTRICA, GAS E AC- QUA	-	-	-	42	1	-	2	45	45
40	-	-	-	34	-	-	1	35	35
41	-	-	-	8	1	-	1	10	10
F COSTRUZIONI	157	1	-	313	1	2	5	322	479
45	157	1	-	313	1	2	5	322	479
G COMMERCIO ALL'INGROSSO E AL DETTAGLIO; RIPARAZIONE DI AUTO- VEICOLI, MOTOCICLI E DI BENI PER- SONALI E PER LA CASA	4.976	14	6	2.181	32	290	150	2.673	7.649
50	160	-	-	92	1	6	1	100	260
51	318	1	-	634	5	15	13	668	986
52	4.498	13	6	1.455	26	269	136	1.905	6.403
H ALBERGHI E RISTORANTI	648	1	-	250	1	16	50	318	966
55	648	1	-	250	1	16	50	318	966
I TRASPORTI, MAGAZZINAGGIO E CO- MUNICAZIONI	82	1	3	689	41	-	48	782	864
60	44	-	-	232	35	-	4	271	315
61	-	-	-	1	-	-	-	1	1
62	-	-	-	-	-	-	-	-	-
63	38	-	-	48	-	-	-	48	86
64	-	1	3	408	6	-	44	462	462
J INTERMEDIAZIONE MONETARIA E FI- NANZIARIA	164	3	8	453	1	8	11	484	648
65	5	3	7	313	1	-	2	326	331
66	3	-	-	16	-	-	-	16	19
67	156	-	1	124	-	8	9	142	298
K ATTIVITÀ IMMOBILIARI, NOLEGGIO, INFORMATICA, RICERCA, ALTRE ATTI- VITÀ PROFESSIONALI ED IMPRENDI- TORIALI	614	9	4	1.000	6	19	37	1.075	1.689
70	28	1	-	37	-	-	-	38	66
71	14	-	-	4	-	-	-	4	18
72	88	-	1	140	2	-	3	146	234
73	7	2	-	28	-	-	-	30	37
74	477	6	3	791	4	19	34	857	1.334
L PUBBLICA AMMINISTRAZIONE E DI- FESA; ASSICURAZIONE SOCIALE OB- BLIGATORIA	-	12	301	1.208	-	-	287	1.808	1.808
75	-	12	301	1.208	-	-	287	1.808	1.808
M ISTRUZIONE	120	4	4.389	4.275	25	-	1.068	9.761	9.881
80	120	4	4.389	4.275	25	-	1.068	9.761	9.881
N SANITÀ E ALTRI SERVIZI SOCIALI	245	151	388	2.252	39	22	756	3.608	3.853
85	245	151	388	2.252	39	22	756	3.608	3.853
O ALTRI SERVIZI PUBBLICI, SOCIALI E PERSONALI	789	13	31	351	1	157	24	577	1.366
90	27	-	-	39	1	-	-	40	67
91	-	7	17	90	-	-	3	117	117
92	134	6	14	98	-	2	11	131	265
93	628	-	-	124	-	155	10	289	917
TOTALE	8.704	212	5.151	17.180	152	1.033	2.550	26.278	34.982
di cui addetti alle unità locali:									
- dell'industria in senso stretto (b)	882	3	20	4.072	5	517	111	4.728	5.610
- dei servizi	7.638	208	5.130	12.659	146	512	2.431	21.086	28.724
TIPO DI COMUNE									
- Comune capoluogo	3.203	84	2.595	8.471	79	254	1.134	12.617	15.820
- Altri comuni	5.501	128	2.556	8.709	73	779	1.416	13.661	19.162
TOTALE	8.704	212	5.151	17.180	152	1.033	2.550	26.278	34.982

(a) Capi operai, operai specializzati, qualificati, comuni

(b) Comprende le sezioni di attività: C - Estrazione di minerali; D - Attività manifatturiere; E - Produzione e distribuzione di energia elettrica, gas e acqua

Tavola 3.35 - Addetti alle unità locali delle imprese per categoria posizionale, sesso, sezione, sottosezione e divisione di attività economica

ATTIVITÀ ECONOMICHE	INDIPENDENTI			DIPENDENTI								Totale addetti	Indipendenti sul totale addetti	
	Imprenditori e soci di cooperativa	Familiari coadiuvanti	Totale	Dirigenti	Direttivi e quadri	Impiegati	Categorie speciali	Operai	Apprendisti	Altro personale	Totale			
MASCHI E FEMMINE														
A	AGRICOLTURA, CACCIA E SILVICOLTURA	87	24	111	1	2	30	1	196	2	2	234	345	32,2
01		87	24	111	1	2	30	1	196	2	2	234	345	32,2
02		-	-	-	-	-	-	-	-	-	-	-	-	-
B	PESCA, PISCICOLTURA E SERVIZI CONNESSI	363	-	363	1	1	30	3	63	-	9	107	470	77,2
05		363	-	363	1	1	30	3	63	-	9	107	470	77,2
C	ESTRAZIONE DI MINERALI	80	12	92	1	2	44	1	257	6	5	316	408	22,5
CA	ESTRAZIONE DI MINERALI ENERGETICI	-	-	-	-	-	2	1	-	-	-	3	3	-
10		-	-	-	-	-	-	-	-	-	-	-	-	-
11		-	-	-	-	-	2	1	-	-	-	3	3	-
12		-	-	-	-	-	-	-	-	-	-	-	-	-
CB	ESTRAZIONE DI MINERALI NON ENERGETICI	80	12	92	1	2	42	-	257	6	5	313	405	22,7
13		-	-	-	-	-	-	-	-	-	-	-	-	-
14		80	12	92	1	2	42	-	257	6	5	313	405	22,7
D	ATTIVITÀ MANIFATTURIERE	3.543	694	4.237	201	417	5.757	214	25.530	1.029	241	33.389	37.626	11,3
DA	INDUSTRIE ALIMENTARI, DELLE BEVANDE E DEL TABACCO	674	341	1.015	9	25	195	12	1.114	104	31	1.490	2.505	40,5
15		674	341	1.015	9	25	195	12	1.114	104	31	1.490	2.505	40,5
16		-	-	-	-	-	-	-	-	-	-	-	-	-
DB	INDUSTRIE TESSILI E DELL'ABBIGLIAMENTO	512	81	593	4	-	124	3	2.194	518	80	2.923	3.516	16,9
17		46	11	57	-	-	7	-	55	7	4	73	130	43,8
18		466	70	536	4	-	117	3	2.139	511	76	2.850	3.386	15,8
DC	INDUSTRIE CONCIARIE, FABBRICAZIONE DI PRODOTTI IN CUOIO, PELLE E SIMILARI	25	8	33	-	-	3	-	54	13	2	72	105	31,4
19		25	8	33	-	-	3	-	54	13	2	72	105	31,4
DD	INDUSTRIA DEL LEGNO E DEI PRODOTTI IN LEGNO	474	39	513	3	-	18	-	227	55	11	314	827	62,0
20		474	39	513	3	-	18	-	227	55	11	314	827	62,0
DE	FABBRICAZIONE DELLA PASTA-CARTA, DELLA CARTA E DEI PRODOTTI DI CARTA; STAMPA ED EDITORIA	160	42	202	1	-	45	7	234	30	15	332	534	37,8
21		20	8	28	-	-	7	-	53	9	-	69	97	28,9
22		140	34	174	1	-	38	7	181	21	15	263	437	39,8
DF	FABBRICAZIONE DI COKE, RAFFINERIE DI PETROLIO, TRATTAMENTO DEI COMBUSTIBILI NUCLEARI	5	1	6	9	37	218	-	288	-	-	552	558	1,1
23		5	1	6	9	37	218	-	288	-	-	552	558	1,1
DG	FABBRICAZIONE DI PRODOTTI CHIMICI E DI FIBRE SINTETICHE E ARTIFICIALI	24	2	26	4	7	39	-	54	-	-	104	130	20,0
24		24	2	26	4	7	39	-	54	-	-	104	130	20,0
DH	FABBRICAZIONE DI ARTICOLI IN GOMMA E MATERIE PLASTICHE	64	10	74	3	1	25	4	123	9	3	168	242	30,6
25		64	10	74	3	1	25	4	123	9	3	168	242	30,6
DI	FABBRICAZIONE DI PRODOTTI DELLA LAVORAZIONE DI MINERALI NON METALLIFERI	314	47	361	5	27	166	26	1.079	45	7	1.355	1.716	21,0
26		314	47	361	5	27	166	26	1.079	45	7	1.355	1.716	21,0
DJ	PRODUZIONE DI METALLO E FABBRICAZIONE DI PRODOTTI IN METALLO	576	53	629	126	279	3.870	61	15.215	183	18	19.752	20.381	3,1
27		4	1	5	101	269	3.307	6	12.025	-	-	15.708	15.713	..
28		572	52	624	25	10	563	55	3.190	183	18	4.044	4.668	13,4
DK	FABBRICAZIONE DI MACCHINE ED APPARECCHI MECCANICI, COMPRESI L'INSTALLAZIONE, IL MONTAGGIO, LA RIPARAZIONE E LA MANUTENZIONE	125	12	137	21	29	685	71	3.167	19	46	4.038	4.175	3,3
29		125	12	137	21	29	685	71	3.167	19	46	4.038	4.175	3,3

Tavola 3.35 segue - Addetti alle unità locali delle imprese per categoria posizionale, sesso, sezione, sottosezione e divisione di attività economica

ATTIVITÀ ECONOMICHE	INDIPENDENTI			DIPENDENTI								Totale addetti	Indipendenti sul totale addetti
	Imprenditori e soci di cooperativa	Familiari coadiuvanti	Totale	Dirigenti	Direttivi e quadri	Impiegati	Categorie speciali	Operai	Apprendisti	Altro personale	Totale		
DL FABBRICAZIONE DI MACCHINE ELETTRICHE E DI APPARECCHIATURE ELETTRICHE ED OTTICHE	344	34	378	12	7	207	4	926	22	4	1.182	1.560	24,2
30	5	-	5	-	-	18	3	35	-	-	56	61	8,2
31	84	3	87	11	7	140	-	736	15	1	910	997	8,7
32	81	8	89	-	-	26	-	111	5	3	145	234	38,0
33	174	23	197	1	-	23	1	44	2	-	71	268	73,5
DM FABBRICAZIONE DI MEZZI DI TRASPORTO	46	1	47	3	4	116	25	683	2	14	847	894	5,3
34	10	-	10	-	-	1	-	22	2	-	25	35	28,6
35	36	1	37	3	4	115	25	661	-	14	822	859	4,3
DN ALTRE INDUSTRIE MANIFATTURIERE	200	23	223	1	1	46	1	172	29	10	260	483	46,2
36	189	23	212	1	1	38	1	169	29	10	249	461	46,0
37	11	-	11	-	-	8	-	3	-	-	11	22	50,0
E PRODUZIONE E DISTRIBUZIONE DI ENERGIA ELETTRICA, GAS E ACQUA	6	-	6	5	4	159	8	544	17	34	771	777	0,8
40	1	-	1	2	3	141	1	400	16	29	592	593	0,2
41	5	-	5	3	1	18	7	144	1	5	179	184	2,7
F COSTRUZIONI	2.296	191	2.487	47	25	730	24	4.686	334	90	5.936	8.423	29,5
45	2.296	191	2.487	47	25	730	24	4.686	334	90	5.936	8.423	29,5
G COMMERCIO ALL'INGROSSO E AL DETTAGLIO; RIPARAZIONE DI AUTOVEICOLI, MOTOCICLI E DI BENI PERSONALI E PER LA CASA	12.784	3.371	16.155	63	47	2.670	85	3.646	828	387	7.726	23.881	67,6
50	1.825	254	2.079	7	8	316	29	886	275	23	1.544	3.623	57,4
51	1.337	203	1.540	18	17	741	22	1.182	36	90	2.106	3.646	42,2
52	9.622	2.914	12.536	38	22	1.613	34	1.578	517	274	4.076	16.612	75,5
H ALBERGHI E RISTORANTI	1.259	679	1.938	5	3	270	10	696	112	143	1.239	3.177	61,0
55	1.259	679	1.938	5	3	270	10	696	112	143	1.239	3.177	61,0
I TRASPORTI, MAGAZZINAGGIO E COMUNICAZIONI	912	90	1.002	36	70	2.223	961	2.042	4	451	5.787	6.789	14,8
60	657	57	714	12	24	739	845	1.235	3	87	2.945	3.659	19,5
61	5	-	5	1	1	67	-	59	-	-	128	133	3,8
62	-	-	-	-	-	-	-	-	-	-	-	-	-
63	250	33	283	4	4	176	37	377	1	7	606	889	31,8
64	-	-	-	19	41	1.241	79	371	-	357	2.108	2.108	-
J INTERMEDIAZIONE MONETARIA E FINANZIARIA	537	72	609	148	145	1.441	55	35	8	31	1.863	2.472	24,6
65	180	-	180	146	137	1.166	37	26	-	12	1.524	1.704	10,6
66	3	3	6	-	6	67	16	-	-	2	91	97	6,2
67	354	69	423	2	2	208	2	9	8	17	248	671	63,0
K ATTIVITÀ IMMOBILIARI, NOLEGGIO, INFORMATICA, RICERCA, ALTRE ATTIVITÀ PROFESSIONALI ED IMPRENDITORIALI	3.318	266	3.584	37	41	1.678	29	1.615	58	85	3.543	7.127	50,3
70	134	18	152	2	1	21	-	33	1	-	58	210	72,4
71	40	14	54	-	-	6	-	16	2	-	24	78	69,2
72	234	13	247	6	16	303	5	41	1	4	376	623	39,6
73	19	2	21	1	-	85	-	7	-	1	94	115	18,3
74	2.891	219	3.110	28	24	1.263	24	1.518	54	80	2.991	6.101	51,0
M ISTRUZIONE	210	54	264	5	14	226	30	41	-	41	357	621	42,5
80	210	54	264	5	14	226	30	41	-	41	357	621	42,5
N SANITÀ E ALTRI SERVIZI SOCIALI	1.282	168	1.450	179	21	856	61	434	34	164	1.749	3.199	45,3
85	1.282	168	1.450	179	21	856	61	434	34	164	1.749	3.199	45,3
O ALTRI SERVIZI PUBBLICI, SOCIALI E PERSONALI	1.957	267	2.224	18	14	387	2	772	207	68	1.468	3.692	60,2
90	102	5	107	4	12	235	1	463	-	2	717	824	13,0
92	486	126	612	13	2	129	1	95	11	51	302	914	67,0
93	1.369	136	1.505	1	-	23	-	214	196	15	449	1.954	77,0
TOTALE	28.634	5.888	34.522	747	806	16.501	1.484	40.557	2.639	1.751	64.485	99.007	34,9
di cui addetti alle unità locali:													
- dell'industria in senso stretto (a)	3.629	706	4.335	207	423	5.960	223	26.331	1.052	280	34.476	38.811	11,2
- dei servizi	22.259	4.967	27.226	491	355	9.751	1.233	9.281	1.251	1.370	23.732	50.958	53,4

Tavola 3.35 segue - Addetti alle unità locali delle imprese per categoria posizionale, sesso, sezione, sottosezione e divisione di attività economica

ATTIVITÀ ECONOMICHE	INDIPENDENTI			DIPENDENTI								Totale addetti	Indipendenti sul totale addetti	
	Imprenditori e soci di cooperativa	Familiari coadiuvanti	Totale	Dirigenti	Direttivi e quadri	Impiegati	Categorie speciali	Operai	Apprendisti	Altro personale	Totale			
MASCHI														
A	AGRICOLTURA, CACCIA E SILVICOLTURA	78	11	89	1	2	25	1	82	-	-	111	200	44,5
01		78	11	89	1	2	25	1	82	-	-	111	200	44,5
02		-	-	-	-	-	-	-	-	-	-	-	-	-
B	PESCA, PISCICOLTURA E SERVIZI CONNESSI	358	-	358	1	1	26	3	62	-	9	102	460	77,8
05		358	-	358	1	1	26	3	62	-	9	102	460	77,8
C	ESTRAZIONE DI MINERALI	75	12	87	1	2	39	1	255	6	5	309	396	22,0
CA	ESTRAZIONE DI MINERALI ENERGETICI	-	-	-	-	-	-	1	-	-	-	1	1	-
10		-	-	-	-	-	-	-	-	-	-	-	-	-
11		-	-	-	-	-	-	1	-	-	-	1	1	-
12		-	-	-	-	-	-	-	-	-	-	-	-	-
CB	ESTRAZIONE DI MINERALI NON ENERGETICI	75	12	87	1	2	39	-	255	6	5	308	395	22,0
13		-	-	-	-	-	-	-	-	-	-	-	-	-
14		75	12	87	1	2	39	-	255	6	5	308	395	22,0
D	ATTIVITÀ MANIFATTURIERE	2.970	390	3.360	198	413	5.085	210	22.548	512	159	29.125	32.485	10,3
DA	INDUSTRIE ALIMENTARI, DELLE BEVANDE E DEL TABACCO	558	175	733	9	23	133	10	948	57	26	1.206	1.939	37,8
15		558	175	733	9	23	133	10	948	57	26	1.206	1.939	37,8
16		-	-	-	-	-	-	-	-	-	-	-	-	-
DB	INDUSTRIE TESSILI E DELL'ABBIGLIAMENTO	257	35	292	4	-	46	1	451	83	39	624	916	31,9
17		21	6	27	-	-	3	-	26	5	-	34	61	44,3
18		236	29	265	4	-	43	1	425	78	39	590	855	31,0
DC	INDUSTRIE CONCIARIE, FABBRICAZIONE DI PRODOTTI IN CUOIO, PELLE E SIMILARI	19	4	23	-	-	1	-	14	2	1	18	41	56,1
19		19	4	23	-	-	1	-	14	2	1	18	41	56,1
DD	INDUSTRIA DEL LEGNO E DEI PRODOTTI IN LEGNO	443	32	475	3	-	10	-	219	55	11	298	773	61,4
20		443	32	475	3	-	10	-	219	55	11	298	773	61,4
DE	FABBRICAZIONE DELLA PASTA-CARTA, DELLA CARTA E DEI PRODOTTI DI CARTA; STAMPA ED EDITORIA	129	21	150	1	-	27	7	196	27	13	271	421	35,6
21		18	3	21	-	-	4	-	48	9	-	61	82	25,6
22		111	18	129	1	-	23	7	148	18	13	210	339	38,1
DF	FABBRICAZIONE DI COKE, RAFFINERIE DI PETROLIO, TRATTAMENTO DEI COMBUSTIBILI NUCLEARI	5	-	5	9	37	204	-	285	-	-	535	540	0,9
23		5	-	5	9	37	204	-	285	-	-	535	540	0,9
DG	FABBRICAZIONE DI PRODOTTI CHIMICI E DI FIBRE SINTETICHE E ARTIFICIALI	21	-	21	4	7	27	-	53	-	-	91	112	18,8
24		21	-	21	4	7	27	-	53	-	-	91	112	18,8
DH	FABBRICAZIONE DI ARTICOLI IN GOMMA E MATERIE PLASTICHE	53	6	59	2	1	15	4	82	9	2	115	174	33,9
25		53	6	59	2	1	15	4	82	9	2	115	174	33,9
DI	FABBRICAZIONE DI PRODOTTI DELLA LAVORAZIONE DI MINERALI NON METALLIFERI	293	37	330	5	27	124	26	1.063	42	6	1.293	1.623	20,3
26		293	37	330	5	27	124	26	1.063	42	6	1.293	1.623	20,3
DJ	PRODUZIONE DI METALLO E FABBRICAZIONE DI PRODOTTI IN METALLO	549	39	588	125	279	3.626	61	14.658	174	18	18.941	19.529	3,0
27		4	1	5	101	269	3.184	6	11.570	-	-	15.130	15.135	..
28		545	38	583	24	10	442	55	3.088	174	18	3.811	4.394	13,3
DK	FABBRICAZIONE DI MACCHINE ED APPARECCHI MECCANICI, COMPRESI L'INSTALLAZIONE, IL MONTAGGIO, LA RIPARAZIONE E LA MANUTENZIONE	115	8	123	21	29	599	71	3.009	19	18	3.766	3.889	3,2
29		115	8	123	21	29	599	71	3.009	19	18	3.766	3.889	3,2

Tavola 3.35 segue - Addetti alle unità locali delle imprese per categoria posizionale, sesso, sezione, sottosezione e divisione di attività economica

ATTIVITÀ ECONOMICHE	INDIPENDENTI			DIPENDENTI								Totale addetti	Indipendenti sul totale addetti
	Imprenditori e soci di cooperativa	Famillari coadiuvanti	Totale	Dirigenti	Direttivi e quadri	Impiegati	Categorie speciali	Operai	Apprendisti	Altro personale	Totale		
DL FABBRICAZIONE DI MACCHINE ELETTRICHE E DI APPARECCHIATURE ELETTRICHE ED OTTICHE	319	23	342	11	6	157	4	781	20	3	982	1.324	25,8
30	4	-	4	-	-	11	3	35	-	-	49	53	7,5
31	72	2	74	10	6	115	-	624	15	1	771	845	8,8
32	77	6	83	-	-	15	-	80	5	2	102	185	44,9
33	166	15	181	1	-	16	1	42	-	-	60	241	75,1
DM FABBRICAZIONE DI MEZZI DI TRASPORTO	42	1	43	3	3	88	25	640	2	14	775	818	5,3
34	10	-	10	-	-	1	-	22	2	-	25	35	28,6
35	32	1	33	3	3	87	25	618	-	14	750	783	4,2
DN ALTRE INDUSTRIE MANIFATTURIERE	167	9	176	1	1	28	1	149	22	8	210	386	45,6
36	156	9	165	1	1	27	1	146	22	8	206	371	44,5
37	11	-	11	-	-	1	-	3	-	-	4	15	73,3
E PRODUZIONE E DISTRIBUZIONE DI ENERGIA ELETTRICA, GAS E ACQUA	6	-	6	5	4	139	7	523	17	32	727	733	0,8
40	1	-	1	2	3	127	1	380	16	28	557	558	0,2
41	5	-	5	3	1	12	6	143	1	4	170	175	2,9
F COSTRUZIONI	2.179	151	2.330	46	25	532	23	4.571	332	85	5.614	7.944	29,3
45	2.179	151	2.330	46	25	532	23	4.571	332	85	5.614	7.944	29,3
G COMMERCIO ALL'INGROSSO E AL DETTAGLIO; RIPARAZIONE DI AUTOVEICOLI, MOTOCICLI E DI BENI PERSONALI E PER LA CASA	9.358	1.821	11.179	49	41	1.371	53	2.764	538	237	5.053	16.232	68,9
50	1.711	208	1.919	7	8	237	28	873	269	22	1.444	3.363	57,1
51	1.106	116	1.222	17	17	451	17	838	21	77	1.438	2.660	45,9
52	6.541	1.497	8.038	25	16	683	8	1.053	248	138	2.171	10.209	78,7
H ALBERGHI E RISTORANTI	934	356	1.290	4	3	198	9	541	96	93	944	2.234	57,7
55	934	356	1.290	4	3	198	9	541	96	93	944	2.234	57,7
I TRASPORTI, MAGAZZINAGGIO E COMUNICAZIONI	850	70	920	35	67	1.615	920	1.961	4	403	5.005	5.925	15,5
60	624	46	670	12	24	566	810	1.176	3	83	2.674	3.344	20,0
61	5	-	5	1	1	66	-	59	-	-	127	132	3,8
62	-	-	-	-	-	-	-	-	-	-	-	-	-
63	221	24	245	4	4	139	37	366	1	7	558	803	30,5
64	-	-	-	18	38	844	73	360	-	313	1.646	1.646	-
J INTERMEDIAZIONE MONETARIA E FINANZIARIA	414	31	445	145	137	999	54	24	-	20	1.379	1.824	24,4
65	175	-	175	143	130	862	36	17	-	10	1.198	1.373	12,7
66	1	2	3	-	6	51	16	-	-	2	75	78	3,8
67	238	29	267	2	1	86	2	7	-	8	106	373	71,6
K ATTIVITÀ IMMOBILIARI, NOLEGGIO, INFORMATICA, RICERCA, ALTRE ATTIVITÀ PROFESSIONALI ED IMPRENDITORIALI	2.792	178	2.970	33	39	1.008	23	1.292	39	48	2.482	5.452	54,5
70	111	13	124	1	1	10	-	7	1	-	20	144	86,1
71	30	10	40	-	-	3	-	15	2	-	20	60	66,7
72	150	9	159	6	15	177	3	27	1	1	230	389	40,9
73	12	2	14	1	-	65	-	6	-	1	73	87	16,1
74	2.489	144	2.633	25	23	753	20	1.237	35	46	2.139	4.772	55,2
M ISTRUZIONE	107	37	144	2	13	113	5	16	-	15	164	308	46,8
80	107	37	144	2	13	113	5	16	-	15	164	308	46,8
N SANITÀ E ALTRI SERVIZI SOCIALI	1.085	120	1.205	89	11	336	22	140	12	55	665	1.870	64,4
85	1.085	120	1.205	89	11	336	22	140	12	55	665	1.870	64,4
O ALTRI SERVIZI PUBBLICI, SOCIALI E PERSONALI	1.289	146	1.435	17	14	292	1	637	50	55	1.066	2.501	57,4
90	75	5	80	4	12	200	-	459	-	2	677	757	10,6
92	398	80	478	12	2	82	1	75	9	48	229	707	67,6
93	816	61	877	1	-	10	-	103	41	5	160	1.037	84,6
TOTALE	22.495	3.323	25.818	626	772	11.778	1.332	35.416	1.606	1.216	52.746	78.564	32,9
di cui addetti alle unità locali:													
- dell'industria in senso stretto (a)	3.051	402	3.453	204	419	5.263	218	23.326	535	196	30.161	33.614	10,3
- dei servizi	16.829	2.759	19.588	374	325	5.932	1.087	7.375	739	926	16.758	36.346	53,9

Tavola 3.35 segue - Addetti alle unità locali delle imprese per categoria posizionale, sesso, sezione, sottosezione e divisione di attività economica

ATTIVITÀ ECONOMICHE	INDIPENDENTI			DIPENDENTI								Totale addetti	Indipendenti sul totale addetti	
	Imprenditori e soci di cooperativa	Familiari coadiuvanti	Totale	Dirigenti	Direttivi e quadri	Impiegati	Categorie speciali	Operai	Apprendisti	Altro personale	Totale			
FEMMINE														
A	AGRICOLTURA, CACCIA E SILVICOLTURA	9	13	22	-	-	5	-	114	2	2	123	145	15,2
01		9	13	22	-	-	5	-	114	2	2	123	145	15,2
02		-	-	-	-	-	-	-	-	-	-	-	-	-
B	PESCA, PISCICOLTURA E SERVIZI CONNESSI	5	-	5	-	-	4	-	1	-	-	5	10	50,0
05		5	-	5	-	-	4	-	1	-	-	5	10	50,0
C	ESTRAZIONE DI MINERALI	5	-	5	-	-	5	-	2	-	-	7	12	41,7
CA	ESTRAZIONE DI MINERALI ENERGETICI	-	-	-	-	-	2	-	-	-	-	2	2	-
10		-	-	-	-	-	-	-	-	-	-	-	-	-
11		-	-	-	-	-	2	-	-	-	-	2	2	-
12		-	-	-	-	-	-	-	-	-	-	-	-	-
CB	ESTRAZIONE DI MINERALI NON ENERGETICI	5	-	5	-	-	3	-	2	-	-	5	10	50,0
13		-	-	-	-	-	-	-	-	-	-	-	-	-
14		5	-	5	-	-	3	-	2	-	-	5	10	50,0
D	ATTIVITÀ MANIFATTURIERE	573	304	877	3	4	672	4	2.982	517	82	4.264	5.141	17,1
DA	INDUSTRIE ALIMENTARI, DELLE BEVANDE E DEL TABACCO	116	166	282	-	2	62	2	166	47	5	284	566	49,8
15		116	166	282	-	2	62	2	166	47	5	284	566	49,8
16		-	-	-	-	-	-	-	-	-	-	-	-	-
DB	INDUSTRIE TESSILI E DELL'ABBIGLIAMENTO	255	46	301	-	-	78	2	1.743	435	41	2.299	2.600	11,6
17		25	5	30	-	-	4	-	29	2	4	39	69	43,5
18		230	41	271	-	-	74	2	1.714	433	37	2.260	2.531	10,7
DC	INDUSTRIE CONCIARIE, FABBRICAZIONE DI PRODOTTI IN CUOIO, PELLE E SIMILARI	6	4	10	-	-	2	-	40	11	1	54	64	15,6
19		6	4	10	-	-	2	-	40	11	1	54	64	15,6
DD	INDUSTRIA DEL LEGNO E DEI PRODOTTI IN LEGNO	31	7	38	-	-	8	-	8	-	-	16	54	70,4
20		31	7	38	-	-	8	-	8	-	-	16	54	70,4
DE	FABBRICAZIONE DELLA PASTA-CARTA, DELLA CARTA E DEI PRODOTTI DI CARTA; STAMPA ED EDITORIA	31	21	52	-	-	18	-	38	3	2	61	113	46,0
21		2	5	7	-	-	3	-	5	-	-	8	15	46,7
22		29	16	45	-	-	15	-	33	3	2	53	98	45,9
DF	FABBRICAZIONE DI COKE, RAFFINERIE DI PETROLIO, TRATTAMENTO DEI COMBUSTIBILI NUCLEARI	-	1	1	-	-	14	-	3	-	-	17	18	5,6
23		-	1	1	-	-	14	-	3	-	-	17	18	5,6
DG	FABBRICAZIONE DI PRODOTTI CHIMICI E DI FIBRE SINTETICHE E ARTIFICIALI	3	2	5	-	-	12	-	1	-	-	13	18	27,8
24		3	2	5	-	-	12	-	1	-	-	13	18	27,8
DH	FABBRICAZIONE DI ARTICOLI IN GOMMA E MATERIE PLASTICHE	11	4	15	1	-	10	-	41	-	1	53	68	22,1
25		11	4	15	1	-	10	-	41	-	1	53	68	22,1
DI	FABBRICAZIONE DI PRODOTTI DELLA LAVORAZIONE DI MINERALI NON METALLIFERI	21	10	31	-	-	42	-	16	3	1	62	93	33,3
26		21	10	31	-	-	42	-	16	3	1	62	93	33,3
DJ	PRODUZIONE DI METALLO E FABBRICAZIONE DI PRODOTTI IN METALLO	27	14	41	1	-	244	-	557	9	-	811	852	4,8
27		-	-	-	-	-	123	-	455	-	-	578	578	-
28		27	14	41	1	-	121	-	102	9	-	233	274	15,0
DK	FABBRICAZIONE DI MACCHINE ED APPARECCHI MECCANICI, COMPRESI L'INSTALLAZIONE, IL MONTAGGIO, LA RIPARAZIONE E LA MANUTENZIONE	10	4	14	-	-	86	-	158	-	28	272	286	4,9
29		10	4	14	-	-	86	-	158	-	28	272	286	4,9

Tavola 3.35 segue - Addetti alle unità locali delle imprese per categoria posizionale, sesso, sezione, sottosezione e divisione di attività economica

ATTIVITÀ ECONOMICHE	INDIPENDENTI			DIPENDENTI							Totale	Totale addetti	Indipendenti sul totale addetti
	Imprenditori e soci di cooperativa	Familiari coadiuvanti	Totale	Dirigenti	Direttivi e quadri	Impiegati	Categorie speciali	Operai	Apprendisti	Altro personale			
DL FABBRICAZIONE DI MACCHINE ELETTRICHE E DI APPARECCHIATURE ELETTRICHE ED OTTICHE	25	11	36	1	1	50	-	145	2	1	200	236	15,3
30	1	-	1	-	-	7	-	-	-	-	7	8	12,5
31	12	1	13	1	1	25	-	112	-	-	139	152	8,6
32	4	2	6	-	-	11	-	31	-	1	43	49	12,2
33	8	8	16	-	-	7	-	2	2	-	11	27	59,3
DM FABBRICAZIONE DI MEZZI DI TRASPORTO	4	-	4	-	1	28	-	43	-	-	72	76	5,3
34	-	-	-	-	-	-	-	-	-	-	-	-	-
35	4	-	4	-	1	28	-	43	-	-	72	76	5,3
DN ALTRE INDUSTRIE MANIFATTURIERE	33	14	47	-	-	18	-	23	7	2	50	97	48,5
36	33	14	47	-	-	11	-	23	7	2	43	90	52,2
37	-	-	-	-	-	7	-	-	-	-	7	7	-
E PRODUZIONE E DISTRIBUZIONE DI ENERGIA ELETTRICA, GAS E ACQUA	-	-	-	-	-	20	1	21	-	2	44	44	-
40	-	-	-	-	-	14	-	20	-	1	35	35	-
41	-	-	-	-	-	6	1	1	-	1	9	9	-
F COSTRUZIONI	117	40	157	1	-	198	1	115	2	5	322	479	32,8
45	117	40	157	1	-	198	1	115	2	5	322	479	32,8
G COMMERCIO ALL'INGROSSO E AL DETTAGLIO; RIPARAZIONE DI AUTOVEICOLI, MOTOCICLI E DI BENI PERSONALI E PER LA CASA	3.426	1.550	4.976	14	6	1.299	32	882	290	150	2.673	7.649	65,1
50	114	46	160	-	-	79	1	13	6	1	100	260	61,5
51	231	87	318	1	-	290	5	344	15	13	668	986	32,3
52	3.081	1.417	4.498	13	6	930	26	525	269	136	1.905	6.403	70,2
H ALBERGHI E RISTORANTI	325	323	648	1	-	72	1	155	16	50	295	943	68,7
55	325	323	648	1	-	72	1	155	16	50	295	943	68,7
I TRASPORTI, MAGAZZINAGGIO E COMUNICAZIONI	62	20	82	1	3	608	41	81	-	48	782	864	9,5
60	33	11	44	-	-	173	35	59	-	4	271	315	14,0
61	-	-	-	-	-	1	-	-	-	-	1	1	-
62	-	-	-	-	-	-	-	-	-	-	-	-	-
63	29	9	38	-	-	37	-	11	-	-	48	86	44,2
64	-	-	-	1	3	397	6	11	-	44	462	462	-
J INTERMEDIAZIONE MONETARIA E FINANZIARIA	123	41	164	3	8	442	1	11	8	11	484	648	25,3
65	5	-	5	3	7	304	1	9	-	2	326	331	1,5
66	2	1	3	-	-	16	-	-	-	-	16	19	15,8
67	116	40	156	-	1	122	-	2	8	9	142	298	52,3
K ATTIVITÀ IMMOBILIARI, NOLEGGIO, INFORMATICA, RICERCA, ALTRE ATTIVITÀ PROFESSIONALI ED IMPRENDITORIALI	526	88	614	4	2	670	6	323	19	37	1.061	1.675	36,7
70	23	5	28	1	-	11	-	26	-	-	38	66	42,4
71	10	4	14	-	-	3	-	1	-	-	4	18	77,8
72	84	4	88	-	1	126	2	14	-	3	146	234	37,6
73	7	-	7	-	-	20	-	1	-	-	21	28	25,0
74	402	75	477	3	1	510	4	281	19	34	852	1.329	35,9
M ISTRUZIONE	103	17	120	3	1	113	25	25	-	26	193	313	38,3
80	103	17	120	3	1	113	25	25	-	26	193	313	38,3
N SANITÀ E ALTRI SERVIZI SOCIALI	197	48	245	90	10	520	39	294	22	109	1.084	1.329	18,4
85	197	48	245	90	10	520	39	294	22	109	1.084	1.329	18,4
O ALTRI SERVIZI PUBBLICI, SOCIALI E PERSONALI	668	121	789	1	-	95	1	135	157	13	402	1.191	66,2
90	27	-	27	-	-	35	1	4	-	-	40	67	40,3
92	88	46	134	1	-	47	-	20	2	3	73	207	64,7
93	553	75	628	-	-	13	-	111	155	10	289	917	68,5
TOTALE	6.139	2.565	8.704	121	34	4.723	152	5.141	1.033	535	11.739	20.443	42,6
di cui addetti alle unità locali:													
- dell'industria in senso stretto (a)	578	304	882	3	4	697	5	3.005	517	84	4.315	5.197	17,0
- dei servizi	5.430	2.208	7.638	117	30	3.819	146	1.906	512	444	6.974	14.612	52,3

(a) Comprende le sezioni di attività: C - Estrazione di minerali; D - Attività manifatturiere; E - Produzione e distribuzione di energia elettrica, gas e acqua

Tavola 3.36 - Addetti alle unità locali delle istituzioni per categoria posizionale, sesso e forma istituzionale (a)

FORME ISTITUZIONALI	Dirigenti e as- similati	Direttivi e as- similati	Funzionari e assimilati	Collaboratori e assimilati	Assistenti e assimilati	Operatori e assimilati	Coadiutori e assimilati	Addetti ai ser- vizi ausiliari e assimilati	Totale	Personale vo- lontario
MASCHI E FEMMINE										
Ministero o organo costituzionale	56	286	228	7.128	5.046	1.284	3.110	2.381	19.519	-
Ente locale (regione, provincia, comune)	50	83	176	344	1.510	926	497	958	4.544	46
Comunità montana	-	-	-	-	-	-	-	-	-	-
Ente sanitario pubblico	487	194	181	434	961	996	388	1.012	4.653	7
Ente di previdenza	6	8	18	61	228	28	16	13	378	-
Ente economico o ente di ricerca	21	8	32	34	83	54	31	21	284	1
Ente di assistenza, culturale, sportivo	8	2	3	17	6	9	22	15	82	148
Associazione riconosciuta o fondazione	98	18	22	61	133	220	25	57	634	743
Associazione non riconosciuta	144	27	61	73	284	119	19	87	814	661
Altra forma	7	5	13	4	71	22	-	47	169	-
TOTALE	877	631	734	8.156	8.322	3.658	4.108	4.591	31.077	1.606
di cui addetti alle unità locali:										
- delle istituzioni pubbliche	635	586	651	8.022	7.905	3.319	4.064	4.447	29.629	202
- delle istituzioni sociali private	242	45	83	134	417	339	44	144	1.448	1.404
MASCHI										
Ministero o organo costituzionale	48	162	93	3.017	1.199	1.043	2.547	1.331	9.440	-
Ente locale (regione, provincia, comune)	45	66	111	210	915	698	315	616	2.976	22
Comunità montana	-	-	-	-	-	-	-	-	-	-
Ente sanitario pubblico	434	139	103	228	416	488	193	464	2.465	2
Ente di previdenza	6	8	15	36	154	19	11	11	260	-
Ente economico o ente di ricerca	16	6	28	21	62	39	21	20	213	-
Ente di assistenza, culturale, sportivo	3	2	1	6	4	3	20	4	43	139
Associazione riconosciuta o fondazione	90	12	11	46	90	179	8	42	478	638
Associazione non riconosciuta	137	17	24	23	186	84	12	46	529	524
Altra forma	7	5	11	3	47	19	-	42	134	-
TOTALE	786	417	397	3.590	3.073	2.572	3.127	2.576	16.538	1.325
di cui addetti alle unità locali:										
- delle istituzioni pubbliche	559	388	362	3.521	2.797	2.309	3.107	2.488	15.531	163
- delle istituzioni sociali private	227	29	35	69	276	263	20	88	1.007	1.162
FEMMINE										
Ministero o organo costituzionale	8	124	135	4.111	3.847	241	563	1.050	10.079	-
Ente locale (regione, provincia, comune)	5	17	65	134	595	228	182	342	1.568	24
Comunità montana	-	-	-	-	-	-	-	-	-	-
Ente sanitario pubblico	53	55	78	206	545	508	195	548	2.188	5
Ente di previdenza	-	-	3	25	74	9	5	2	118	-
Ente economico o ente di ricerca	5	2	4	13	21	15	10	1	71	1
Ente di assistenza, culturale, sportivo	5	-	2	11	2	6	2	11	39	9
Associazione riconosciuta o fondazione	8	6	11	15	43	41	17	15	156	105
Associazione non riconosciuta	7	10	37	50	98	35	7	41	285	137
Altra forma	-	-	2	1	24	3	-	5	35	-
TOTALE	91	214	337	4.566	5.249	1.086	981	2.015	14.539	281
di cui addetti alle unità locali:										
- delle istituzioni pubbliche	76	198	289	4.501	5.108	1.010	957	1.959	14.098	39
- delle istituzioni sociali private	15	16	48	65	141	76	24	56	441	242

(a) Riferita a quella delle istituzioni da cui dipendono

CAPITOLO 4 - DATI COMUNALI

Tavola 4.1 - Imprese, istituzioni, unità locali e addetti per comune

COMUNI	DATI ASSOLUTI						COMPOSIZIONE PERCENTUALE					
	IMPRESE		ISTITUZIONI		UNITÀ LOCALI DELLE IMPRESE E DELLE ISTITUZIONI		IMPRESE		ISTITUZIONI		UNITÀ LOCALI DELLE IMPRESE E DELLE ISTITUZIONI	
	N.	Addetti	N.	Addetti	N.	Addetti	N.	Addetti	N.	Addetti	N.	Addetti
001 Avetrana	368	725	6	46	404	1.013	1,5	1,0	1,1	0,5	1,4	0,8
002 Carosino	251	460	1	43	286	709	1,0	0,6	0,2	0,4	1,0	0,5
003 Castellianeta	636	1.370	18	752	772	2.803	2,6	1,9	3,4	7,6	2,7	2,2
004 Crispiano	517	1.218	12	69	593	1.662	2,1	1,7	2,3	0,7	2,1	1,3
005 Faggiano	181	327	4	25	201	433	0,8	0,5	0,8	0,3	0,7	0,3
006 Fraggagnano	208	353	3	35	233	634	0,9	0,5	0,6	0,4	0,8	0,5
007 Ginosa	1.147	2.391	36	121	1.380	3.459	4,8	3,4	6,9	1,2	4,9	2,7
008 Grottaglie	1.107	2.616	31	787	1.305	4.507	4,6	3,7	5,9	8,0	4,6	3,5
009 Laterza	717	1.928	7	119	810	2.205	3,0	2,7	1,3	1,2	2,9	1,7
010 Leporano	168	541	7	28	209	760	0,7	0,8	1,3	0,3	0,7	0,6
011 Lizzano	452	815	10	66	519	1.202	1,9	1,2	1,9	0,7	1,8	0,9
012 Manduria	1.597	3.108	24	701	1.850	5.064	6,6	4,4	4,6	7,1	6,5	3,9
013 Martina Franca	2.368	7.681	53	990	2.650	10.528	9,8	10,9	10,1	10,0	9,4	8,1
014 Maruggio	346	500	8	25	389	720	1,4	0,7	1,5	0,3	1,4	0,6
015 Massafra	1.263	3.840	30	174	1.512	6.031	5,2	5,4	5,7	1,8	5,3	4,6
016 Monteiasi	197	301	3	34	230	472	0,8	0,4	0,6	0,3	0,8	0,4
017 Montemesola	160	330	7	38	199	533	0,7	0,5	1,3	0,4	0,7	0,4
018 Monteparano	105	198	1	20	125	281	0,4	0,3	0,2	0,2	0,4	0,2
019 Mottola	783	1.527	15	100	945	2.456	3,3	2,2	2,9	1,0	3,3	1,9
020 Palagianello	261	431	13	47	321	738	1,1	0,6	2,5	0,5	1,1	0,6
021 Palagiano	678	1.401	18	529	833	2.126	2,8	2,0	3,4	5,4	2,9	1,6
022 Pulsano	475	980	16	84	553	1.304	2,0	1,4	3,1	0,9	2,0	1,0
023 Roccaforzata	42	53	3	17	62	116	0,2	0,1	0,6	0,2	0,2	0,1
024 San Giorgio Ionico	477	1.555	9	27	557	1.863	2,0	2,2	1,7	0,3	2,0	1,4
025 San Marzano di San Giuseppe	278	498	12	65	328	782	1,2	0,7	2,3	0,7	1,2	0,6
026 Sava	712	1.440	8	116	791	2.185	3,0	2,0	1,5	1,2	2,8	1,7
027 Taranto	8.396	33.883	166	4.782	9.988	75.124	34,9	47,9	31,7	48,5	35,3	57,8
028 Torricella	177	308	3	20	219	374	0,7	0,4	0,6	0,2	0,8	0,3
TOTALE	24.067	70.778	524	9.860	28.264	130.084	100,0	100,0	100,0	100,0	100,0	100,0
TIPO DI COMUNE												
- Comune capoluogo	8.396	33.883	166	4.782	9.988	75.124	34,9	47,9	31,7	48,5	35,3	57,8
- Altri comuni	15.671	36.895	358	5.078	18.276	54.960	65,1	52,1	68,3	51,5	64,7	42,2
TOTALE	24.067	70.778	524	9.860	28.264	130.084	100,0	100,0	100,0	100,0	100,0	100,0

Tavola 4.2 - Imprese, istituzioni, unità locali, addetti e popolazione residente per comune

COMUNI	UNITÀ LOCALI												Popolazione residente (a)	Addetti ogni 100 abitanti
	DELLE IMPRESE										TOTALE			
	IMPRESE			TOTALE		DI CUI ARTIGIANE		DELLE ISTITUZIONI		TOTALE				
	Totale	Di cui artigiane	Istituzioni	N.	Addetti	N.	Addetti	N.	Addetti	N.	Addetti			
001	Avetrana	368	99	6	381	825	100	186	23	188	404	1.013	8.442	12,0
002	Carosino	251	98	1	269	500	103	203	17	209	286	709	5.959	11,9
003	Castellaneta	636	189	18	714	1.587	204	448	58	1.216	772	2.803	17.294	16,2
004	Crispiano	517	152	12	547	1.270	155	351	46	392	593	1.662	12.905	12,9
005	Faggiano	181	49	4	185	328	49	81	16	105	201	433	3.526	12,3
006	Fragagnano	208	66	3	218	476	68	130	15	158	233	634	5.482	11,6
007	Ginosa	1.147	404	36	1.283	2.778	439	774	97	681	1.380	3.459	21.907	15,8
008	Grottaglie	1.107	364	31	1.196	2.908	378	822	109	1.599	1.305	4.507	30.947	14,6
009	Laterza	717	240	7	763	1.727	252	444	47	478	810	2.205	14.505	15,2
010	Leporano	168	42	7	192	617	47	122	17	143	209	760	5.221	14,6
011	Lizzano	452	88	10	479	941	91	220	40	261	519	1.202	9.926	12,1
012	Manduria	1.597	420	24	1.743	3.608	435	862	107	1.456	1.850	5.064	31.453	16,1
013	Martina Franca	2.368	674	53	2.520	8.303	693	1.846	130	2.225	2.650	10.528	45.404	23,2
014	Maruggio	346	63	8	369	581	64	101	20	139	389	720	5.300	13,6
015	Massafra	1.263	395	30	1.411	4.856	419	980	101	1.175	1.512	6.031	30.623	19,7
016	Monteiasi	197	42	3	211	333	44	72	19	139	230	472	5.295	8,9
017	Montemesola	160	56	7	179	396	57	85	20	137	199	533	4.422	12,1
018	Monteparano	105	20	1	115	213	21	36	10	68	125	281	2.551	11,0
019	Mottola	783	287	15	880	1.670	318	592	65	786	945	2.456	16.795	14,6
020	Palagianello	261	88	13	287	510	92	152	34	228	321	738	7.136	10,3
021	Palagiano	678	202	18	765	1.712	220	383	68	414	833	2.126	14.910	14,3
022	Pulsano	475	148	16	517	1.048	155	291	36	256	553	1.304	10.216	12,8
023	Roccaforzata	42	26	3	48	63	26	31	14	53	62	116	1.654	7,0
024	San Giorgio Ionico	477	98	9	524	1.599	108	231	33	264	557	1.863	16.081	11,6
025	San Marzano di San Giuseppe	278	80	12	294	535	82	158	34	247	328	782	8.703	9,0
026	Sava	712	240	8	755	1.507	244	506	36	678	791	2.185	16.579	13,2
027	Taranto	8.396	1.642	166	9.378	57.778	1.710	3.968	610	17.346	9.988	75.124	232.334	32,3
028	Torriceia	177	53	3	203	338	58	86	16	36	219	374	4.006	9,3
TOTALE		24.067	6.325	524	26.426	99.007	6.632	14.161	1.838	31.077	28.264	130.084	589.576	22,1
DATI ASSOLUTI														
- Comune capoluogo		8.396	1.642	166	9.378	57.778	1.710	3.968	610	17.346	9.988	75.124	232.334	
- Altri comuni		15.671	4.683	358	17.048	41.229	4.922	10.193	1.228	13.731	18.276	54.960	357.242	
TOTALE		24.067	6.325	524	26.426	99.007	6.632	14.161	1.838	31.077	28.264	130.084	589.576	
COMPOSIZIONE PERCENTUALE														
- Comune capoluogo		34,9	26,0	31,7	35,5	58,4	25,8	28,0	33,2	55,8	35,3	57,8	39,4	
- Altri comuni		65,1	74,0	68,3	64,5	41,6	74,2	72,0	66,8	44,2	64,7	42,2	60,6	
TOTALE		100,0	100,0	100,0	100,0	100,0	100,0	100,0	100,0	100,0	100,0	100,0	100,0	

(a) Cfr: Istat "13 Censimento generale della popolazione - 20 ottobre 1991 - Popolazione legale", 1993

Tavola 4.3 - Addetti alle unità locali delle imprese e delle istituzioni distinti tra indipendenti e dipendenti, per sesso e per comune

COMUNI	DIPENDENTI									M/MFx100
	INDIPENDENTI		DALLE IMPRESE		DALLE ISTITUZIONI		ADDETTI			
	MF	M	MF	M	MF	M	MF	M		
001 Avetrana	493	395	332	253	188	81	1.013	729	72,0	
002 Carosino	357	274	143	120	209	70	709	464	65,4	
003 Castellaneta	905	638	682	574	1.216	573	2.803	1.785	63,7	
004 Crispiano	702	457	568	345	392	156	1.662	958	57,6	
005 Faggiano	214	160	114	105	105	35	433	300	69,3	
006 Fragagnano	267	186	209	177	158	77	634	440	69,4	
007 Ginosa	1.601	1.240	1.177	935	681	304	3.459	2.479	71,7	
008 Grottaglie	1.470	1.118	1.438	1.030	1.599	818	4.507	2.966	65,8	
009 Laterza	980	771	747	399	478	235	2.205	1.405	63,7	
010 Leporano	315	226	302	257	143	53	760	536	70,5	
011 Lizzano	606	436	335	272	261	102	1.202	810	67,4	
012 Manduria	2.224	1.752	1.384	1.043	1.456	746	5.064	3.541	69,9	
013 Martina Franca	3.253	2.416	5.050	2.573	2.225	920	10.528	5.909	56,1	
014 Maruggio	425	339	156	133	139	65	720	537	74,6	
015 Massafra	1.831	1.346	3.025	2.473	1.175	531	6.031	4.350	72,1	
016 Monteiasi	265	193	68	56	139	45	472	294	62,3	
017 Montemesola	220	158	176	96	137	36	533	290	54,4	
018 Monteparano	170	102	43	36	68	31	281	169	60,1	
019 Mottola	1.029	788	641	479	786	363	2.456	1.630	66,4	
020 Palagianello	351	242	159	125	228	99	738	466	63,1	
021 Palagiano	956	710	756	486	414	166	2.126	1.362	64,1	
022 Pulsano	665	500	383	295	256	107	1.304	902	69,2	
023 Roccaforzata	49	37	14	10	53	20	116	67	57,8	
024 San Giorgio Ionico	790	590	809	678	264	83	1.863	1.351	72,5	
025 San Marzano di San Giuseppe	355	246	180	106	247	84	782	436	55,8	
026 Sava	966	703	541	358	678	275	2.185	1.336	61,1	
027 Taranto	12.826	9.623	44.952	39.245	17.346	10.436	75.124	59.304	78,9	
028 Torricella	237	172	101	87	36	27	374	286	76,5	
TOTALE	34.522	25.818	64.485	52.746	31.077	16.538	130.084	95.102	73,1	
TIPO DI COMUNE										
- Comune capoluogo	12.826	9.623	44.952	39.245	17.346	10.436	75.124	59.304	78,9	
- Altri comuni	21.696	16.195	19.533	13.501	13.731	6.102	54.960	35.798	65,1	
TOTALE	34.522	25.818	64.485	52.746	31.077	16.538	130.084	95.102	73,1	

Tavola 4.4 - Addetti alle unità locali delle imprese e delle istituzioni per comune

COMUNI	DATI ASSOLUTI				COMPOSIZIONE PERCENTUALE					
	DIPENDENTI			Totale ad- detti	DIPENDENTI			Totale ad- detti	Popolazione residente (a)	Addetti ogni 100 abitanti
	Indipendenti	Dalle unità locali delle imprese	Dalle unità locali delle istituzioni		Indipendenti	Dalle unità locali delle imprese	Dalle unità locali delle istituzioni			
001 Avetrana	493	332	188	1.013	1,4	0,5	0,6	0,8	8.442	12,0
002 Carosino	357	143	209	709	1,0	0,2	0,7	0,5	5.959	11,9
003 Castellaneta	905	682	1.216	2.803	2,6	1,1	3,9	2,2	17.294	16,2
004 Crispiano	702	568	392	1.662	2,0	0,9	1,3	1,3	12.905	12,9
005 Faggiano	214	114	105	433	0,6	0,2	0,3	0,3	3.526	12,3
006 Fragagnano	267	209	158	634	0,8	0,3	0,5	0,5	5.482	11,6
007 Ginosa	1.601	1.177	681	3.459	4,6	1,8	2,2	2,7	21.907	15,8
008 Grottaglie	1.470	1.438	1.599	4.507	4,3	2,2	5,1	3,5	30.947	14,6
009 Laterza	980	747	478	2.205	2,8	1,2	1,5	1,7	14.505	15,2
010 Leporano	315	302	143	760	0,9	0,5	0,5	0,6	5.221	14,6
011 Lizzano	606	335	261	1.202	1,8	0,5	0,8	0,9	9.926	12,1
012 Manduria	2.224	1.384	1.456	5.064	6,4	2,1	4,7	3,9	31.453	16,1
013 Martina Franca	3.253	5.050	2.225	10.528	9,4	7,8	7,2	8,1	45.404	23,2
014 Maruggio	425	156	139	720	1,2	0,2	0,4	0,6	5.300	13,6
015 Massafra	1.831	3.025	1.175	6.031	5,3	4,7	3,8	4,6	30.623	19,7
016 Monteiasi	265	68	139	472	0,8	0,1	0,4	0,4	5.295	8,9
017 Montemesola	220	176	137	533	0,6	0,3	0,4	0,4	4.422	12,1
018 Monteparano	170	43	68	281	0,5	0,1	0,2	0,2	2.551	11,0
019 Mottola	1.029	641	786	2.456	3,0	1,0	2,5	1,9	16.795	14,6
020 Palagianello	351	159	228	738	1,0	0,2	0,7	0,6	7.136	10,3
021 Palagiano	956	756	414	2.126	2,8	1,2	1,3	1,6	14.910	14,3
022 Pulsano	665	383	256	1.304	1,9	0,6	0,8	1,0	10.216	12,8
023 Roccaforzata	49	14	53	116	0,1	..	0,2	0,1	1.654	7,0
024 San Giorgio Ionico	790	809	264	1.863	2,3	1,3	0,8	1,4	16.081	11,6
025 San Marzano di San Giuseppe	355	180	247	782	1,0	0,3	0,8	0,6	8.703	9,0
026 Sava	966	541	678	2.185	2,8	0,8	2,2	1,7	16.579	13,2
027 Taranto	12.826	44.952	17.346	75.124	37,2	69,7	55,8	57,8	232.334	32,3
028 Torricella	237	101	36	374	0,7	0,2	0,1	0,3	4.006	9,3
TOTALE	34.522	64.485	31.077	130.084	100,0	100,0	100,0	100,0	589.576	22,1
TIPO DI COMUNE										
- Comune capoluogo	12.826	44.952	17.346	75.124	37,2	69,7	55,8	57,8	232.334	32,3
- Altri comuni	21.696	19.533	13.731	54.960	62,8	30,3	44,2	42,2	357.242	15,4
TOTALE	34.522	64.485	31.077	130.084	100,0	100,0	100,0	100,0	589.576	22,1

(a) Cfr. Istat "13 Censimento generale della popolazione - 20 ottobre 1991 - Popolazione legale", 1993

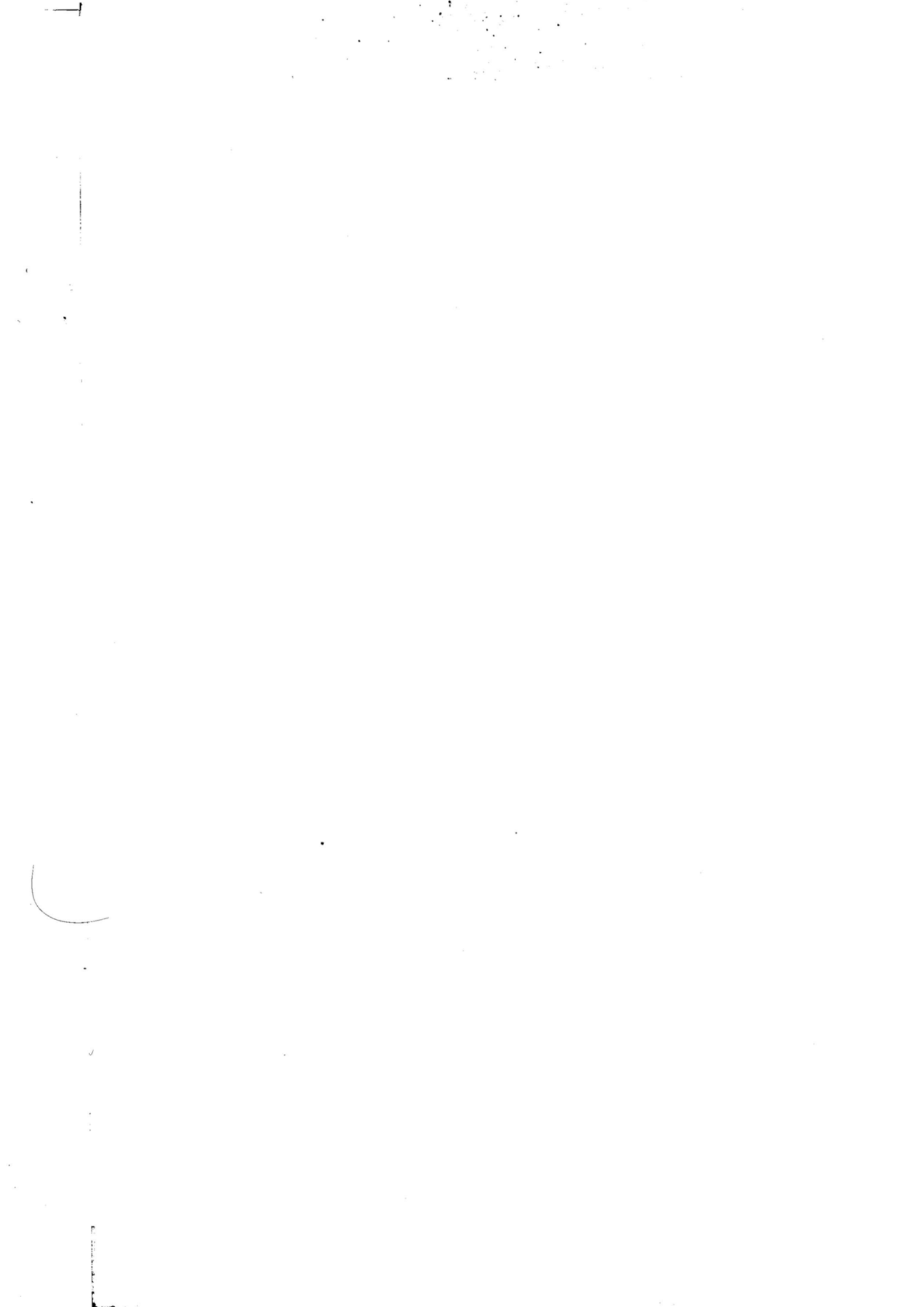

Appendice

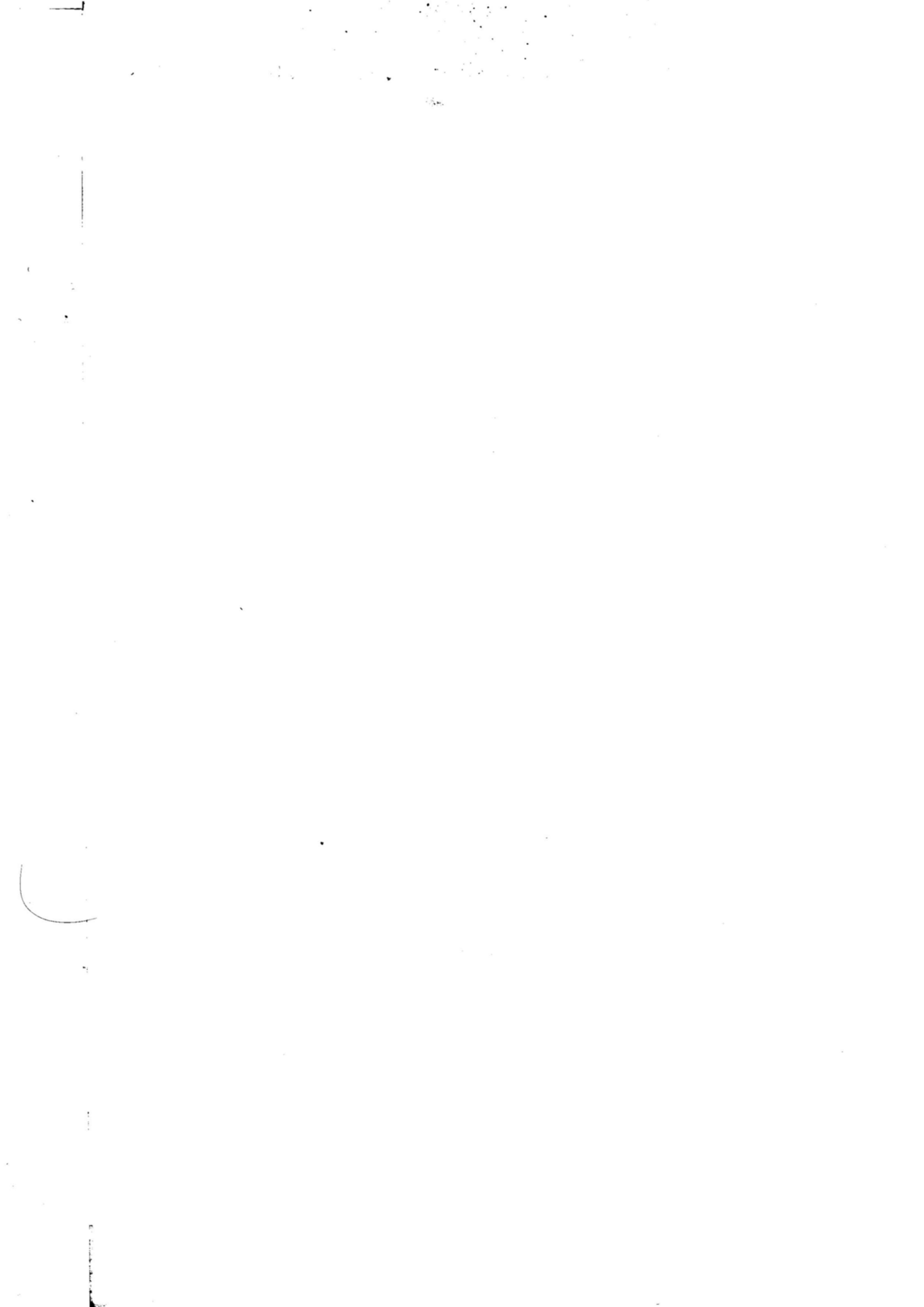

A – SCHEMI DELLE TAVOLE DISPONIBILI
(dietro richiesta)

DATI PROVINCIALI

Le imprese

Tavola 1 - Imprese, unità locali dipendenti e addetti alle imprese per classe di addetti e sezione di attività economica

ATTIVITÀ ECONOMICHE DELLE IMPRESE	CLASSI DI ADDETTI ALLE IMPRESE									Totale
	1 - 5	6 - 9	10 - 19	20 - 49	50 - 99	100 - 199	200 - 499	500 - 999	1000 e più	
	IMPRESE									
	UNITÀ LOCALI DIPENDENTI									
	ADDETTI ALLE IMPRESE									

Tavola 2 - Imprese e unità locali dipendenti secondo la diffusione territoriale per sezione, sottosezione, divisione e gruppo di attività economica, classe di addetti e forma giuridica dell'impresa

ATTIVITÀ ECONOMICHE CLASSI DI ADDETTI FORME GIURIDICHE	IMPRESE PLURILocalizzate										
	TOTALE		IMPRESE UNILocalizzate				UNITÀ LOCALI DIPENDENTI				
	Imprese	Addetti	N.	Addetti	N.	Addetti	Totale	IN PROVINCIA		FUORI PROVINCIA	
								N.	Addetti	N.	Addetti

Tavola 3 - Imprese e addetti secondo il numero di attività economiche esercitate per sezione, sottosezione, divisione e gruppo di attività economica principale, classe di addetti e tipo di comune

ATTIVITÀ ECONOMICHE CLASSI DI ADDETTI TIPO DI COMUNE	IMPRESE CHE ESERCITANO DUE O PIÙ ATTIVITÀ									
	IMPRESE CHE ESERCITANO UNA SOLA ATTIVITÀ		NELLA STESSA SEZIONE DI ATTIVITÀ		IN ALTRA SEZIONE DI ATTIVITÀ		TOTALE		TOTALE	
	N.	Addetti	N.	Addetti	N.	Addetti	N.	Addetti	N.	Addetti

Tavola 4 - Imprese e addetti per diffusione internazionale, sezione, sottosezione, divisione e gruppo di attività economica, classe di addetti e tipo di comune

ATTIVITÀ ECONOMICHE CLASSI DI ADDETTI TIPO DI COMUNE	IMPRESE CON UFFICI, STABILIMENTI, DEPOSITI											
	ALL'ESTERO						SOLO IN ITALIA					
	SOLO IN PAESI CEE		SOLO IN ALTRI PAESI		IN PAESI CEE E ALTRI PAESI		TOTALE		SOLO IN ITALIA		TOTALE	
	N.	Addetti	N.	Addetti	N.	Addetti	N.	Addetti	N.	Addetti	N.	Addetti

Tavola 5 - Imprese con attività di importazione ed esportazione secondo l'area geografica di origine/destinazione dei prodotti per sezione, sottosezione, divisione e gruppo di attività economica, classe di addetti e tipo di comune

ATTIVITÀ ECONOMICHE CLASSI DI ADDETTI TIPO DI COMUNE	IMPRESSE IMPORTATRICI ED ESPORTATRICI				IMPRESSE IMPORTATRICI				IMPRESSE ESPORTATRICI			
	Totale	Importatrici ed esporta- trici	Solo importatrici	Solo esportatrici	Da Paesi CEE ed altri	Solo da Paesi CEE	Solo da altri Paesi	Totale	In Paesi CEE ed altri	Solo in Paesi CEE	Solo in altri Paesi	Totale

Tavola 6 - Imprese artigiane per classe di addetti, sezione, sottosezione, divisione, gruppo di attività economica e tipo di comune

ATTIVITÀ ECONOMICHE TIPO DI COMUNE	CLASSI DI ADDETTI							Totale im- prese arti- giane	Totale im- prese	% imprese artigiane sul totale im- prese
	1	2	3	4	5	6 - 9	10 e più			

Tavola 7 - Addetti alle imprese artigiane per classe di addetti e sezione, sottosezione, divisione e gruppo di attività economica

ATTIVITÀ ECONOMICHE TIPO DI COMUNE	CLASSI DI ADDETTI							Totale ad- detti alle im- prese arti- giane	Totale ad- detti	% addetti im- prese arti- giane sul to- tale addetti imprese
	1	2	3	4	5	6 - 9	10 e più			

Le istituzioni

Tavola 8 - Istituzioni e unità locali dipendenti secondo la diffusione territoriale per forma istituzionale e tipo di comune

FORME ISTITUZIONALI TIPO DI COMUNE	ISTITUZIONI A DIFFUSIONE									
	COMUNALE		PROVINCIALE		REGIONALE		NAZIONALE		TOTALE	
	DI CUI PLURILocalizzate									
	Istituzioni	Unità locali	Istituzioni	Unità locali	Istituzioni	Unità locali	Istituzioni	Unità locali	Istituzioni	Unità locali

Tavola 9 - Istituzioni e addetti secondo il numero di unità locali per forma istituzionale e tipo di comune

FORME ISTITUZIONALI TIPO DI COMUNE	ISTITUZIONI PLURILocalizzate con unità locali											
	ISTITUZIONI UNILOCALizzate		2		3		4		5 E PIÙ		TOTALE	
	N.	Addetti	N.	Addetti	N.	Addetti	N.	Addetti	N.	Addetti	N.	Addetti

Tavola 10 - Istituzioni e addetti che utilizzano attrezzature informatiche, beni capitali in leasing, che sono consorziate o associate con altre strutture (imprese o istituzioni) per forma istituzionale e tipo di comune

FORME ISTITUZIONALI TIPO DI COMUNE	TOTALE		CON UTILIZZO DI ATTREZZATURE INFORMATICHE		CON UTILIZZO DI BENI CAPITALI IN LEASING		CONSORZIATE O ASSOCIATE TEMPORANEAMENTE	
	N.	Addetti	N.	Addetti	N.	Addetti	N.	Addetti

Le unità locali

Tavola 11 - Unità locali delle imprese e delle istituzioni per classe di addetti, sezione, sottosezione, divisione, gruppo di attività economica e tipo di comune

ATTIVITÀ ECONOMICHE TIPO DI COMUNE	CLASSI DI ADDETTI										Unità locali senza addetti	Totale
	1	2	3 - 5	6 - 9	10 - 19	20 - 49	50 - 99	100 - 199	200 - 499	500 - 999		

Tavola 12 - Addetti alle unità locali delle imprese e delle istituzioni per classe di addetti, sezione, sottosezione, divisione, gruppo di attività economica e tipo di comune

ATTIVITÀ ECONOMICHE TIPO DI COMUNE	CLASSI DI ADDETTI										Totale
	1	2	3 - 5	6 - 9	10 - 19	20 - 49	50 - 99	100 - 199	200 - 499	500 - 999	

Tavola 13 - Unità locali delle imprese e delle istituzioni per tipo di unità locale, sezione, sottosezione, divisione e gruppo di attività economica, classe di addetti e tipo di comune

ATTIVITÀ ECONOMICHE CLASSI DI ADDETTI TIPO DI COMUNE	UNITÀ LOCALI								
	OPERATIVE DELLE			AMMINISTRATIVO/GESTIONALI DELLE			TOTALE		
	Imprese	Istituzioni	Totale	Imprese	Istituzioni	Totale	Imprese	Istituzioni	Totale

Tavola 14 - Addetti alle unità locali delle imprese e delle istituzioni per tipo di unità locale, sezione, sottosezione, divisione e gruppo di attività economica, classe di addetti e tipo di comune

ATTIVITÀ ECONOMICHE CLASSI DI ADDETTI TIPO DI COMUNE	ADDETTI ALLE UNITÀ LOCALI								
	OPERATIVE DELLE			AMMINISTRATIVO/GESTIONALI DELLE			TOTALE		
	Imprese	Istituzioni	Totale	Imprese	Istituzioni	Totale	Imprese	Istituzioni	Totale

Tavola 15 - Unità locali dipendenti da imprese e istituzioni plurilocalizzate e relativi addetti secondo la provincia della sede d'impresa o d'istituzione

PROVINCE SEDI DI IMPRESA O DI ISTITUZIONE	UNITÀ LOCALI DELLE IMPRESE									
	INDUSTRIALI		DEI SERVIZI		TOTALE		UNITÀ LOCALI DELLE ISTITUZIONI		TOTALE	
	N.	Addetti	N.	Addetti	N.	Addetti	N.	Addetti	N.	Addetti

Tavola 16 - Unità locali delle imprese e delle istituzioni e relativi addetti per classe di superficie coperta, sezione, sottosezione, divisione e gruppo di attività economica, classe di addetti e tipo di comune

ATTIVITÀ ECONOMICHE CLASSI DI ADDETTI TIPO DI COMUNE	CLASSI DI SUPERFICIE COPERTA (mq)										UNITÀ LOCALI CON SUPERFICIE NON INDICATA	
	1 - 50		51 - 100		101 - 200		201 - 500		501 E PIÙ			
	N.	Addetti	N.	Addetti	N.	Addetti	N.	Addetti	N.	Addetti	N.	Addetti

Tavola 17 - Unità locali delle imprese e delle istituzioni e relativa superficie coperta per classe di superficie, sezione, sottosezione, divisione e gruppo di attività economica, classe di addetti e tipo di comune

ATTIVITÀ ECONOMICHE CLASSI DI ADDETTI TIPO DI COMUNE	CLASSI DI SUPERFICIE COPERTA (mq)										TOTALE		Unità locali con super- ficie non indicata
	1 - 50		51 - 100		101 - 200		201 - 500		501 E PIÙ				
	N.	Superficie	N.	Superficie	N.	Superficie	N.	Superficie	N.	Superficie	N.	Superficie	

Tavola 18 - Unità locali delle imprese e delle istituzioni e relativi addetti per classe di superficie non coperta, sezione, sottosezione, divisione e gruppo di attività economica, classe di addetti e tipo di comune

ATTIVITÀ ECONOMICHE CLASSI DI ADDETTI TIPO DI COMUNE	CLASSI DI SUPERFICIE NON COPERTA (mq)										UNITÀ LOCALI CON SUPERFICIE NON INDICATA	
	1 - 50		51 - 100		101 - 200		201 - 500		501 E PIÙ			
	N.	Addetti	N.	Addetti	N.	Addetti	N.	Addetti	N.	Addetti	N.	Addetti

Tavola 19 - Unità locali delle imprese e delle istituzioni e relativa superficie non coperta per classe di superficie, sezione, sottosezione, divisione e gruppo di attività economica, classe di addetti e tipo di comune

ATTIVITÀ ECONOMICHE CLASSI DI ADDETTI TIPO DI COMUNE	CLASSI DI SUPERFICIE NON COPERTA (mq)										TOTALE		Unità locali con super- ficie non indicata
	1 - 50		51 - 100		101 - 200		201 - 500		501 E PIÙ				
	N.	Superficie	N.	Superficie	N.	Superficie	N.	Superficie	N.	Superficie	N.	Superficie	

Tavola 20 - Mezzi di trasporto in dotazione alle unità locali delle imprese e delle istituzioni per tipo, sezione, sottosezione, divisione e gruppo di attività economica, classe di addetti e tipo di comune

ATTIVITÀ ECONOMICHE CLASSI DI ADDETTI TIPO DI COMUNE	MOTOVEICOLI		AUTOVETTURE		AUTOBUS		AUTOCARRI		RIMORCHI SEMIRI- MORCHI E MOTRICI		AUTOVEICOLI PER USI SPECIALI O PER TRASPORTI SPECIFICI		Unità locali con mezzi di trasporto non indicati
	Unità locali	N.	Unità locali	N.	Unità locali	N.	Unità locali	N.	Unità locali	N.	Unità locali	N.	

Tavola 21 - Addetti alle unità locali delle imprese e delle istituzioni per tipo di rapporto di lavoro e forma giuridica o istituzionale

FORME GIURIDICHE O ISTITUZIONALI	DIPENDENTI											TOTALE ADDETTI			PERSONALE VOLONTARIO	
	Indipendenti	ALLE UNITÀ LOCALI DELLE IMPRESE			ALLE UNITÀ LOCALI DELLE ISTITUZIONI			In com- plesso	Di cui part- time	Di cui con contratto formazione lavoro	Alle unità locali delle imprese	Alle unità locali delle istituzioni				
		Totale	Di cui part- time	Di cui con contratto formazione lavoro	Totale	Di cui part- time	Di cui con contratto formazione lavoro									
MASCHI E FEMMINE																
MASCHI																
FEMMINE																

Tavola 22 - Unità locali dipendenti da imprese la cui sede è fuori provincia per sezione, sottosezione, divisione e gruppo di attività economica, classe di addetti e tipo di comune

ATTIVITÀ ECONOMICHE CLASSI DI ADDETTI TIPO DI COMUNE	SEDE D'IMPRESA IN ALTRA REGIONE										Totale	Totale	Totale	Totale	% unità lo- cality locali con sede fuori regione
	Sede d'im- presa nella stessa re- gione	CONFINANTE			Totale	NON CONFINANTE			Totale						
		Stessa ripar- tizione geo- grafica	Diversa ripar- tizione geo- grafica	Totale		Stessa ripar- tizione geo- grafica	Diversa ripar- tizione geo- grafica	Totale							

Tavola 23 - Addetti alle unità locali dipendenti da imprese la cui sede è fuori provincia per sezione, sottosezione, divisione e gruppo di attività economica, classe di addetti e tipo di comune

ATTIVITÀ ECONOMICHE CLASSI DI ADDETTI TIPO DI COMUNE	SEDE D'IMPRESA IN ALTRA REGIONE										Totale	Totale	Totale	Totale ad- detti unità lo- cality locali con sede fuori regione	% addetti alle unità lo- cality locali con sede fuori regione
	Sede d'im- presa nella stessa re- gione	CONFINANTE			Totale	NON CONFINANTE			Totale						
		Stessa ripar- tizione geo- grafica	Diversa ripar- tizione geo- grafica	Totale		Stessa ripar- tizione geo- grafica	Diversa ripar- tizione geo- grafica	Totale							

Tavola 24 - Unità locali delle imprese e superficie coperta per classe di superficie, sezione, sottosezione e divisione di attività economica, classe di addetti e tipo di comune

ATTIVITÀ ECONOMICHE CLASSI DI ADDETTI TIPO DI COMUNE	CLASSI DI SUPERFICIE COPERTA (mq)										TOTALE		Unità locali con super- ficie non indicata
	1 - 50		51 - 100		101 - 200		201 - 500		501 E PIÙ		N.	Superficie	
	N.	Superficie	N.	Superficie	N.	Superficie	N.	Superficie	N.	Superficie			

Tavola 25 - Unità locali operative del commercio fisso al minuto e addetti per classe di superficie di vendita, divisione, gruppo e classe di attività economica, classe di addetti e tipo di comune

ATTIVITÀ ECONOMICHE CLASSI DI ADDETTI TIPO DI COMUNE	CLASSI DI SUPERFICIE DI VENDITA (mq)										UNITÀ LOCALI CON SUPERFICIE NON INDICATA	
	1 - 50		51 - 100		101 - 200		201 - 400		401 E PIÙ			
	N.	Addetti	N.	Addetti	N.	Addetti	N.	Addetti	N.	Addetti	N.	Addetti

Tavola 26 - Unità locali operative del commercio fisso al minuto e superficie per classe di superficie di vendita, divisione, gruppo e classe di attività economica, classe di addetti e tipo di comune

ATTIVITÀ ECONOMICHE CLASSI DI ADDETTI TIPO DI COMUNE	CLASSI DI SUPERFICIE DI VENDITA (mq)										TOTALE		Unità locali con super- ficie non indicata
	1 - 50		51 - 100		101 - 200		201 - 400		401 E PIÙ				
	N.	Superficie	N.	Superficie	N.	Superficie	N.	Superficie	N.	Superficie	N.	Superficie	

Tavola 27 - Unità locali artigiane per classe di addetti, sezione, sottosezione, divisione, gruppo di attività economica e tipo di comune

ATTIVITÀ ECONOMICHE TIPO DI COMUNE	CLASSI DI ADDETTI								Totale unità locali arti- giane	Totale unità locali	% unità lo- cali arti- giane sul totale unità locali
	0 - 1	2	3	4	5	6 - 9	10 e più				

Tavola 28 - Addetti alle unità locali artigiane per classe di addetti, sezione, sottosezione, divisione, gruppo di attività economica e tipo di comune

ATTIVITÀ ECONOMICHE TIPO DI COMUNE	CLASSI DI ADDETTI								Totale ad- detti artigiani	Totale ad- detti	% addetti arti- giani sul to- tale addetti
	1	2	3	4	5	6 - 9	10 e più				

Tavola 29 - Unità locali delle istituzioni e superficie coperta per classe di superficie, sezione, sottosezione e divisione di attività economica, classe di addetti e tipo di comune

ATTIVITÀ ECONOMICHE CLASSI DI ADDETTI TIPO DI COMUNE	CLASSI DI SUPERFICIE COPERTA (mq)										TOTALE		Unità locali con super- ficie non indicata
	1 - 50		51 - 100		101 - 200		201 - 500		501 E PIÙ				
	N.	Superficie	N.	Superficie	N.	Superficie	N.	Superficie	N.	Superficie	N.	Superficie	

Tavola 30 - Unità locali delle istituzioni e addetti per classe di superficie coperta, forma istituzionale e tipo di comune

FORME ISTITUZIONALI TIPO DI COMUNE	CLASSI DI SUPERFICIE COPERTA (mq)										UNITÀ LOCALI CON SUPERFICIE NON INDICATA	
	1 - 50		51 - 100		101 - 200		201 - 500		501 E PIÙ			
	N.	Addetti	N.	Addetti	N.	Addetti	N.	Addetti	N.	Addetti	N.	Addetti

Tavola 31 - Unità locali delle istituzioni e superficie coperta per classe di superficie, forma istituzionale e tipo di comune

FORME ISTITUZIONALI TIPO DI COMUNE	CLASSI DI SUPERFICIE COPERTA (mq)						TOTALE		Unità locali con super- ficie non indicata		
	1 - 50		51 - 100		101 - 200					201 - 500	
	N.	Superficie	N.	Superficie	N.	Superficie	N.	Superficie		N.	Superficie

Tavola 32 - Mezzi di trasporto in dotazione alle unità locali delle istituzioni per tipo, forma istituzionale e tipo di comune

FORME ISTITUZIONALI TIPO DI COMUNE	MOTOVEICOLI	AUTOVEETTURE	AUTOBUS	AUTOCARRI	RIMORCHI SEMIRI- MORCHI E MOTRICI	AUTOVEICOLI PER USI SPECIALI O PER TRASPORTI SPECIFICI	Unità locali con mezzi di trasporto non indicati
	Unità locali	N. Unità locali	N. Unità locali	N. Unità locali	N. Unità locali	N. Unità locali	

DATI COMUNALI

Tavola 33 - Imprese, istituzioni, unità locali e addetti per comune, sezione e sottosezione di attività economica

ATTIVITÀ ECONOMICHE	TOTALE PROVINCIA				COMUNE DI				COMUNE DI			
	IMPRESE E ISTITU- ZIONI		UNITÀ LOCALI DELLE IMPRESE E DELLE ISTITUZIONI		IMPRESE E ISTITU- ZIONI		UNITÀ LOCALI DELLE IMPRESE E DELLE ISTITUZIONI		IMPRESE E ISTITU- ZIONI		UNITÀ LOCALI DELLE IMPRESE E DELLE ISTITUZIONI	
	N.	Addetti	N.	Addetti	N.	Addetti	N.	Addetti	N.	Addetti	N.	Addetti

Tavola 34 - Imprese, istituzioni, unità locali e addetti nel comune capoluogo di provincia e nei comuni con oltre 40.000 abitanti per sezione di censimento e per sezione, sottosezione, divisione, gruppo di attività economica e classe di addetti

ATTIVITÀ ECONOMICHE CLASSI DI ADDETTI	COMUNE DI				SEZ. 1				SEZ.			
	Imprese e isti- tuzioni		UNITÀ LOCALI		Imprese e isti- tuzioni		UNITÀ LOCALI		Imprese e isti- tuzioni		UNITÀ LOCALI	
	N.	Addetti	N.	Addetti	N.	Addetti	N.	Addetti	N.	Addetti	N.	Addetti

Tavola 35 - Imprese, unità locali e addetti nel comune capoluogo di provincia e nei comuni con oltre 40.000 abitanti per sezione di censimento e per sezione, sottosezione, divisione, gruppo di attività economica e classe di addetti

ATTIVITÀ ECONOMICHE CLASSI DI ADDETTI	COMUNE DI			SEZ. 1			SEZ. 2			SEZ. ...		
	UNITÀ LOCALI			UNITÀ LOCALI			UNITÀ LOCALI			UNITÀ LOCALI		
	Imprese	N.	Addetti	Imprese	N.	Addetti	Imprese	N.	Addetti	Imprese	N.	Addetti

Tavola 36 - Istituzioni, unità locali e addetti nel comune capoluogo di provincia e nei comuni con oltre 40.000 abitanti per sezione di censimento e per sezione, sottosezione, divisione, gruppo di attività economica e classe di addetti

ATTIVITÀ ECONOMICHE CLASSI DI ADDETTI	COMUNE DI			SEZ. 1			SEZ. 2			SEZ. ...		
	UNITÀ LOCALI			UNITÀ LOCALI			UNITÀ LOCALI			UNITÀ LOCALI		
	Istituzioni	N.	Addetti	Istituzioni	N.	Addetti	Istituzioni	N.	Addetti	Istituzioni	N.	Addetti

Tavola 37 - Unità locali e addetti secondo la diffusione territoriale della sede di impresa e di istituzione per comune

COMUNI SEDE DELLE UNITÀ LOCALI	UNITÀ LOCALI E ADDETTI DI									
	IMPRESE E ISTITUZIONI PLURILocalizzate CON SEDE									
						IN ALTRA REGIONE				
	Totale	Imprese e istituzioni unilocalizzate	Nello stesso comune	Fuori comune nella stessa provincia	Fuori provincia nella stessa regione	Nord	Centro	Mezzogiorno	Totale	Totale
UNITÀ LOCALI										
ADDETTI										

Tavola 38 - Unità locali e addetti secondo la diffusione territoriale della sede di impresa per comune

COMUNI SEDE DELLE UNITÀ LOCALI	UNITÀ LOCALI E ADDETTI DI									
	IMPRESE PLURILocalizzate CON SEDE									
						IN ALTRA REGIONE				
	Totale	Imprese unilocalizzate	Nello stesso comune	Fuori comune nella stessa provincia	Fuori provincia nella stessa regione	Nord	Centro	Mezzogiorno	Totale	Totale
UNITÀ LOCALI										
ADDETTI										

Tavola 39 - Unità locali e addetti secondo la diffusione territoriale della sede di istituzione per comune

COMUNI SEDE DELLE UNITÀ LOCALI	UNITÀ LOCALI E ADDETTI DI										
	ISTITUZIONI PLURILocalizzate CON SEDE										
	Totale	Istituzioni unilocalizzate	Nello stesso comune	Fuori comune nella stessa provincia	Fuori provincia nella stessa regione	IN ALTRA REGIONE				Totale	Totale
						Nord	Centro	Mezzogiorno	Totale		
UNITÀ LOCALI											
ADDETTI											

Tavola 40 - Unità locali delle imprese e delle istituzioni per comune, classe di addetti, sezione e sottosezione di attività economica

ATTIVITÀ ECONOMICHE	CLASSI DI ADDETTI										Totale
	0 - 1	2	3 - 5	6 - 9	10 - 19	20 - 49	50 - 99	100 - 199	200 - 499	500 - 999	
COMUNE DI											

Tavola 41 - Addetti alle unità locali delle imprese e delle istituzioni per comune, classe di addetti, sezione e sottosezione di attività economica

ATTIVITÀ ECONOMICHE	CLASSI DI ADDETTI										Totale
	1	2	3 - 5	6 - 9	10 - 19	20 - 49	50 - 99	100 - 199	200 - 499	500 - 999	
COMUNE DI											

B - QUALIFICHE PROFESSIONALI DEGLI ADDETTI ALLE ISTITUZIONI

DIRIGENTI E ASSIMILATI

Dirigente generale, superiore, I dirigente, livelli IX, X e XI comparto sanitario (area amministrativa, tecnologica e sanitaria), livelli I, II, III comparto ricerca, livelli X e IX comparto enti locali (II e I qualifica dirigenziale), livello X comparto enti pubblici non economici, magistrati, professori universitari (ordinari ed incaricati) I e II fascia, segretari 1/A, 1/B, II classe.

Per gli appartenenti alle FF.AA. e corpi assimilati sono da considerarsi come dirigenti gli ufficiali con grado superiore a quello di tenente colonnello.

DIRETTIVI E ASSIMILATI

Analisti capo di progetto di ricerca, esperti di procedure, capi sala grandi sistemi, coordinatori dell'ispettorato del lavoro, per la politica dell'impiego del settore privato, direttori amministrativi, amministrativi contabili, didattici, ecologi direttori coordinatori, presidi, segretari comunali, specialisti di cooperazione internazionale coordinatori, direttivi ruolo a esaurimento.

Per gli appartenenti alle FF.AA. e corpi assimilati: tenente colonnello e maggiore.

FUNZIONARI E ASSIMILATI

Aiuto regista, analista di organizzazione, di procedura, di progetto di ricerca, di sistema, economico finanziario, archeologo, architetto direttore, archivistica di Stato ricercatore storico scientifico, bibliotecario, biologo, direttore, capitano di lungo corso padrone marittimo di I classe, capo sala macchine esperto, cartografo direttore, collaboratore tecnico enti di ricerca IV livello (ex specialista tecnico enti di ricerca, ex specialista tecnico statistico), conservatore di archivio notarile, direttore chimico, di area pedagogica, di istituto penitenziario, di servizio sociale, farmacista, fisico, medico, medico veterinario, docenti di conservatori, ecologo direttore, esperto cripto analista, in criminologia clinica, funzionario agrario, di amministrazione enti di ricerca IV livello (ex funzionario capo, ex esperto di amministrazione), amministrativo contabile, dell'ispettorato del lavoro, di biblioteca, di cancelleria, di elaborazione dati, di ufficio tecnico, per la politica dell'impiego nel settore privato, statistico, tributario, tecnico, U.n.e.p., geologo direttore, ingegnere direttore, investigatore di incidenti aerei, ispettore, della circolazione aerea e dell'assistenza volo, di produzione tecnico artistico, di volo, per le società fiduciarie e di revisione, psicologo coordinatore, redattore capo, revisore interprete traduttore, storico dell'arte.

Per gli appartenenti alle FF.AA. e corpi assimilati: capitano e tenente.

COLLABORATORI E ASSIMILATI

Analista, cripto/T.L.C., architetto, assistente sociale coordinatore, biologo, capitano di lungo corso, aspirante a C.L.C., capo addetto al traffico aereo, di centro stampa, di sala macchine, tecnico, cartografo, chimico, collaboratore agrario, amministrativo, amministrativo contabile, archeologo, bibliotecario, dell'ispettorato del lavoro, di cancelleria, di elaborazione dati, di istituto penitenziario, di ufficio tecnico, direttore di mensa e/o casa, economico finanziario, per la politica dell'impiego nel settore privato, professionale, statistico, storico dell'arte, tributario, tecnico, U.n.e.p., docente scuole secondarie II e I grado, ecologo, farmacista, fisico, funzionario di amministrazione enti di ricerca (ex funzionario amministrativo), geologo, medico veterinario, programmatore di sistema, programmatore esperto, psicologo, redattore, vice conservatore archivio notarile, Vice ispettore di produzione tecnico artistica.

Per gli appartenenti alle FF.AA. e corpi assimilati: sottotenente.

ASSISTENTI E ASSIMILATI

Addetto al traffico aereo, assistente amministrativo, bibliotecario, contabile, dell'ispettorato del lavoro, dei servizi all'estero, del servizio cifra ed intercettazioni, di elaborazione dati, economico finanziario, giudiziario, I.T.P., idrogeotopocartografico, linguistico, per le lavorazioni metallurgiche, poligrafico, restauratore, sanitario, sociale, socio-sanitario, statistico, tecnico, tecnico dei bacini, di laboratorio analisi, per l'elettronica, per la lavorazione di materiali non metallici, agrario, agrotecnico, della grafica e della pubblicità, delle industrie grafiche, di ricerca e di controllo sanitario, edile, elettromeccanico, fototelecinematografico, motorista, ottico, per l'area elettrica, per l'elettronica industriale, per l'elettrotecnica, per l'energia nucleare, per l'industria mineraria, per la

chimica industriale, per la chimica nucleare, per la lavorazione delle materie plastiche, per la termotecnica, per le lavorazioni farmaceutiche, per le tecnologie alimentari, per le telecomunicazioni, proto, subacqueo, tributario, U.N.E.P., ai servizi informativi dell'impiego nel settore privato, capo cuoco, macellaio, ostetrica, sala, unità operativa, collaboratore socio-assistenziale, di amministrazione (ex assistente amministrativo, consollista), tecnico enti di ricerca V e VI livello (ex specialista tecnico enti di ricerca, ex specialista tecnico statistico, ex collaboratore tecnico enti di ricerca, ex collaboratore tecnico statistico, ex capo tecnico, ex assistente agrario, ex assistente agritecnico, ex assistente tecnico agrario, ex assistente tecnico di laboratorio di analisi, ex assistente tecnico elettrico), comandante, consollista, delegato di spiaggia, dietista, direttore di macchina, docente scuole materne ed elementari, educatore, asilo nido, handicappati, logopedista, maestra scuola materna, odontotecnico capo, ostetrica, padrone marittimo per il traffico di seconda classe, perito di ematologia e immunoematologia, podologo, procedurista di organizzazione, programmatore, di gestione operativa, ragioniere, segretario tecnico di sanità, tecnico capo di radiologia e/o radioterapia, di centro trasfusionale, tecnico capo di anestesia, di rianimazione, di circolazione extracorporea e dialisi, ufficiale di coperta, di macchina, ecologico, vigilatrice penitenziaria sovrintendente.

Per gli appartenenti alle FF.AA. e corpi assimilati: sottufficiali.

OPERATORI E ASSIMILATI

Addetto ai terminali evoluti, ausiliario dei servizi all'estero, aggiustatore meccanico specializzato, apparecchiatore elettronico specializzato, armaiolo specializzato sperimentatore collaudatore al tiro, artificiere esplosivista specializzato, assistente ecologico, autista meccanico specializzato, cabinista, fototelecinematografico, cameriere direttore di sala e di bar, capo addetto ai servizi di vigilanza e custodia, capo operaio, collaudatore elettrico, elettromeccanico, meccanico, ottico, collaudatore per la lavorazione di materiali non metallici, comandante, computista, conduttore specializzato di motori navali, coordinatore di rimessa, cordaio specializzato, cuoco, direttore di macchina, disegnatore specializzato, elettricista specializzato, elettromeccanico specializzato, falegname specializzato, farista capo, fonico fototelecinematografico, fotocompositore specializzato, goniometrista specializzato, guardia di sanità, parco, idraulico specializzato, infermiere professionale, litografo specializzato, marinaio autorizzato al traffico, massochinesifisioterapista, meccanico specializzato grandi motori, missaggista montatore, motorista meccanico specializzato, muratore specializzato, odontotecnico, operatore amministrativo, amministrativo contabile, dell'area pedagogica, di sala macchine, fototelecinematografico, magazziniere, socio-sanitario, specializzato di macchine per le lavorazioni metalliche e plastiche, specializzato per l'alimentazione, specializzato per bacino, specializzato per la lavorazione dei profilati e laminati metallici, statistico, subacqueo specializzato, tecnico enti di ricerca (ex operatore specializzato, ex tecnico agrario, ex agente ausiliario di laboratorio tecnico, ex tecnico specializzato di laboratorio, ex addetto ai terminali evoluti, ex tecnico agrario specializzato), tecnico specializzato di laboratorio, tributario, U.N.E.P., specializzato per la lavorazione del vetro d'ottica, pittore specializzato, preparatore farmaceutico specializzato, registratore di dati, saldatore specializzato, sorvegliante di allevamento, stenodattilografo, tecnico agrario specializzato, di anestesia, rianimazione, circolazione extracorporea e dialisi, di centro trasfusionale, di radiologia medica, di radioterapia, telescrivente centralinista specializzato dei servizi della difesa all'estero, centralinista operatore radio specializzato, tipografo compositore specializzato, impressore specializzato, ufficiale di coperta, di macchina, idraulico, vigilatrice penitenziaria vicesovrintendente, vigile urbano, ittico, venatorio, ecc..

Per gli appartenenti alle FF.AA. e corpi assimilati: graduati.

COADIUTORI E ASSIMILATI

Addetto alle macchine ausiliarie, alle unità di acquisizione dati, agente ausiliario balneo-termale, ausiliario di laboratorio tecnico, socio-sanitario, aggiustatore meccanico, ottico, aiutocabinista fototelecinematografico, apparecchiatore elettronico, applicato, archivista, armaiolo sperimentatore collaudatore al tiro, artificiere esplosivista, attrezzista dell'area chimicomineraria, autista meccanico, buttero, cameriere, capobarca per il traffico nello Stato, ciniere, coadiutore, conducente di automezzi speciali, conduttore di motori navali, cordaio, dattilografo, dragatore, elettrici-

sta, elettromeccanico, falegname, farista, fotocompositore, fotografo editoriale, goniometrista, idraulico, infermiere generico, legatore, litografo, macellaio, marinaio conduttore, massaggiatore, messo notificatore, muratore, nostromo, operatore di amministrazione, (ex archivista, ex addetto macchine ausiliarie), di macchine per le lavorazioni metalliche e plastiche, di magazzino, per l'alimentazione, per la lavorazione dei profilati e laminati metallici, per le lavorazioni motoristiche e meccaniche, pittore, prelevatore di analisi, puericultrice, saldatore, sorvegliante idraulico, tecnico agrario, telefonista, telescrivente, operatore radio, tipografo compositore, impresore, vigilatrice penitenziaria.

ADDETTI AI SERVIZI AUSILIARI E ASSIMILATI

Addetto alla ristorazione, alle attrezzature e pulizie, alle lavorazioni, (operaio), alle lavorazioni agrarie, alle pulizie, ai servizi ausiliari e di anticamera (commesso, usciere), ai servizi di portierato e custodia, ai servizi, di vigilanza, aggiustatore, ausiliario socio-sanitario, bidello, conducente di mezzi, disinfettore, marinaio, necroforo, sguattero.

**C - TABELLE DI RAGGUAGLIO TRA LE CLASSIFICAZIONI DELLE ATTIVITÀ
ECONOMICHE ADOTTATE PER I CENSIMENTI DEL 1991, 1981 E 1971**

**C1 – Tabella di ragguglio tra la classificazione delle attività economiche 1991 e 1981 per
gruppo di attività (applicata alla Tav. 1.5).**

1991	1981	1991	1981	1991	1981	1991	1981	1991	1981
010	0132	155	4212	177	4363	251	482	294	3221
010	0416	156	0415	181	4531	252	483	295	323
010	0417	156	0433	182	4422	261	247	295	324
010	0439	156	0434	182	4532	262	2481	295	3251
010	044	156	416	182	4533	262	2482	295	3252
010	045	156	418	182	4534	262	2484	295	327
020	0201	157	0436	182	4535	263	2483	296	3167
020	0202	157	422	182	4536	264	241	296	3288
020	0203	158	0429	182	4537	265	2421	297	3164
050	0311	158	417	182	4538	265	2422	297	346
050	0312	158	419	182	4539	265	2423	300	3301
050	0321	158	420	182	454	266	243	311	342
050	0322	158	4211	183	456	267	245	312	-
101	111	158	4231	191	441	268	244	313	341
102	-	158	4232	192	4421	268	246	314	3433
103	-	158	4233	193	451	271	221	315	347
111	131	158	4234	193	452	272	222	316	3431
111	132	158	4235	201	461	273	223	316	3432
111	133	159	0418	202	462	273	2242	316	3434
112	134	159	0427	203	4631	274	2241	316	3481
120	150	159	0428	203	4632	275	311	316	3482
131	211	159	0428	204	464	281	3141	321	3454
132	212	159	0432	205	465	281	3142	322	3442
141	2311	159	424	205	4661	282	315	322	3483
141	2313	159	425	205	4662	283	-	323	3451
141	2315	159	427	211	471	284	312	331	3443
142	2314	159	428	212	472	284	3133	331	372
143	232	160	0438	221	474	285	3135	332	3441
144	233	160	429	222	473	285	3136	332	371
145	2312	171	4312	223	3452	285	3136	332	371
145	239	171	4313	223	4931	286	3161	333	3453
151	0423	171	4321	231	120	286	3162	334	373
151	0431	171	4331	232	140	286	3222	335	374
151	0437	171	4341	233	-	287	3131	341	351
151	412	171	4342	241	251	287	3132	342	352
151	4311	171	4351	241	2561	287	3134	343	353
152	0435	172	4314	242	2568	287	3163	351	361
152	415	172	4315	243	255	287	3166	351	4633
152	4236	172	4322	244	257	287	3168	352	362
153	0414	172	4323	245	258	287	3191	353	364
153	0426	172	4332	245	2592	291	326	354	363
153	414	172	4343	246	2562	291	3281	355	365
154	0411	172	4344	246	2563	291	3282	361	3165
154	0421	172	4352	246	2564	291	3283	361	467
154	0422	172	4353	246	2565	291	3286	362	4911
154	411	173	437	246	2566	292	3253	362	4912
155	0412	174	455	246	2567	292	3284	363	492
155	0413	175	438	246	2591	292	3285	364	4943
155	0424	175	439	246	2593	292	3287	365	4941
155	0425	176	4362	247	260	292	3289	365	4942
155	413	177	4361	251	4811	293	3192	366	4663
155	413	177	4361	251	4812	293	321	366	495

C1 segue – Tabella di ragguglio tra la classificazione delle attività economiche 1991 e 1981 per gruppo di attività (applicata alla Tav. 1.5).

1991	1981	1991	1981	1991	1981	1991	1981	1991	1981
371	-	514	619	524	6484	652	8133	801	9324
372	-	515	6113	524	6485	652	8134	801	934
401	161	515	6116	524	6486	660	821	802	9322
402	162	515	612	524	6487	660	822	802	9323
403	163	515	613	524	649	660	823	802	9325
410	170	515	6152	524	6514	671	831	802	9326
451	5012	515	6157	524	6531	672	832	802	933
452	5011	515	621	524	6532	701	833	803	931
452	502	515	622	524	6533	702	834	804	935
453	503	516	6141	524	6534	703	-	804	936
454	504	516	6142	524	6535	711	844	851	951
455	-	516	6143	524	654	712	845	851	9521
501	6147	516	6144	525	655	713	841	851	9523
501	6511	516	6145	526	-	713	842	851	9524
502	6711	516	6146	527	672	713	843	851	9525
502	6712	517	6179	527	673	713	847	851	9527
503	6513	517	6182	527	674	714	846	851	9528
504	6512	521	6424	527	675	721	8393	851	9529
504	6713	521	6561	551	665	722	-	851	953
505	652	521	6562	552	666	723	-	851	954
511	631	522	6411	552	667	724	-	851	955
511	632	522	6412	553	661	725	3302	852	956
511	633	522	6413	554	662	726	-	853	961
511	634	522	6414	555	664	731	9401	853	962
511	635	522	6415	601	710	732	9402	900	921
511	636	522	6416	602	721	741	8135	900	922
511	637	522	6417	602	722	741	835	911	963
511	638	522	6418	602	723	741	836	911	964
511	639	522	6419	602	725	741	8391	912	965
512	6111	522	6421	603	724	741	8392	913	966
512	6112	522	6422	611	741	742	8371	913	967
512	6114	522	6423	611	742	742	9832	913	968
512	6115	522	643	612	730	743	8372	921	4932
512	6117	523	6441	621	750	744	838	921	972
512	6118	523	6442	622	-	745	-	921	973
512	6119	523	6443	623	-	746	8399	921	974
513	6171	523	6444	631	7721	747	923	922	975
513	6172	524	6444	631	773	748	4933	923	976
513	6173	524	6451	631	773	748	496	923	9792
513	6174	524	6452	632	761	748	8394	923	9794
513	6175	524	6453	632	762	748	8395	924	-
513	6176	524	6454	632	763	748	8396	925	977
513	6177	524	6455	632	764	748	8397	926	978
513	6178	524	6456	633	771	748	8398	927	9791
514	6151	524	6457	634	7722	748	9831	927	9793
514	6153	524	6461	641	7901	750	912	930	9522
514	6154	524	6462	641	7902	750	911	930	9526
514	6155	524	6471	642	7903	750	913	930	981
514	6156	524	6472	651	811	750	914	930	982
514	6158	524	6481	651	812	750	915	930	984
514	6159	524	6482	652	8131	750	919	930	984
514	616	524	6483	652	8132	801	9321	930	984
514	6181								
514	6183								
514	6184								

C2 - Tabella di composizione dei macro-settori economici secondo i codici di attività economica 1971, 1981 e 1991 (applicata alle Tavole 1.1, 1.3, 1.4, 1.6, 1.8 e 1.9).

ATTIVITÀ	1971	1981	1991
AGRICOLTURA	103, 105, 10604/11/12/13/14, 30306	02, 03, 0132, 0416, 0417, 0439, 044, 045	01, 02, 05
ESTRATTIVE	2	11, 13, 15, 21, 23	10, 11, 12, 13, 14
MANIFATTURIERA	3 (escluso 30306, 30503, 31050/1/2/ 4/5, 31059/31060, 31801/2/3) 106 (escluso 10604, 10611/12/13/14) 40202, 50202	12, 14 22, 24, 25, 26 da 31 a 37 (escluso 3302) da 41 a 49 (escluso 4932, 4933, 496) 041 (escluso 0416, 0417) 042, 043 (escluso 0439)	da 15 a 37
ENERGIA	5 (escluso 50202)	16, 17	40, 41
COSTRUZIONI	4 (escluso 40202)	50	45
COMMERCIO	601, 602, 603, 60401, 31050/1/2/5/9, 31060, 30503	61, 62, 63, 64, 65, 67	50, 51, 52
ALBERGHI E PUBBLICI ESERCIZI	606, 70103	66	55
TRASPORTI E TELECOMUNICAZIONI	7 (escluso 70103, 70304, 60404, 60405)	71, 72, 73, 74, 75, 76, 77, 79	60, 61, 62, 63, 64
CREDITO E ASSICURAZIONI	801, 802, 803 (escluso 80301)	81 (escluso 8135), 82, 831, 832	65, 66, 67
SERVIZI E PUBBLICA AMMINISTRAZIONE	ATTIVITÀ RESIDUE	ATTIVITÀ RESIDUE	ATTIVITÀ RESIDUE

C3 – Ampliamento del campo di osservazione del Censimento 1991 rispetto ai precedenti Censimenti

DESCRIZIONE DELLE ATTIVITÀ	CENSIMENTO 1981	CENSIMENTO 1991
	Codici delle attività non censite nel 1971 (1)	Codici delle attività non censite nel 1981 (2)
SERVIZI ALLE IMPRESE		
Studi tecnici e affini	837.1	
Servizi di vigilanza e investigazione	839.9	
Consulenze legali	835.0	
Contabilità, consulenza fiscale, revisione conti	836.0	
PUBBLICA AMMINISTRAZIONE E DIFESA-SERVIZI PUBBLICI E PRIVATI		
Organi costituzionali-amministrazione pubblica e locale	911.0	
Amministrazione della giustizia	(3) 912.1	
Sicurezza sociale obbligatoria	919.0	
Istruzione universitaria	931.0	
Istruzione primaria e secondaria	932.0	
Scuole di formazione e perfezionamento professionale	933.0	
Istruzione di grado preparatorio	934.0	
Ricerca e sviluppo	940.0	
Servizi sanitari (con ricovero)	951.0	
Ambulatori e poliambulatori pubblici	952.1	
Stabilimenti idropinici ed idrotermali pubblici	952.2	
Centri di igiene mentale pubblici	952.3	
Laboratori di igiene e profilassi pubblici	952.4	
Altre istituzioni sanitarie pubbliche	952.5	
Laboratori di analisi cliniche, privati	952.7	
Studi di radiologia e radioterapia privati	952.8	
Altre istituzioni sanitarie, private	952.9	
Studi di medici privati	953.0	
Studi dentistici	954.0	
Servizi veterinari	956.0	
Assistenza sociale (senza ricovero)	961.0	
Assistenza sociale (con ricovero)	962.0	
Organizzazioni economiche ed associazioni professionali	963.0	
Organizzazioni sindacali dei datori di lavoro	964.0	
Organizzazioni sindacali dei lavoratori ed altre organizzazioni sindacali	965.0	
Enti ed associazioni turistiche (escluse le agenzie di viaggio)	967.0	
Servizi sociali non altrove classificati	968.0	
Biblioteche, musei, giardini botanici e zoologici	977.0	
Enti ed organizzazioni sportive	978.1	
Installazioni sportive delle amministrazioni pubbliche	978.2	
Installazioni sportive di istituzioni private	978.3	
Altri servizi personali non altrove classificati	984.2	
Difesa nazionale		(4) 75.22.0
Amministrazione della giustizia		(5) 75.23.0
Attività dei vigili del fuoco		75.25.0
Ospedali psichiatrici giudiziari		85.11.3
Attività professionali paramediche indipendenti		85.14.3

(1) Istat – «Classificazione delle attività economiche» - Metodi e norme n. 8, ed. 1981

(2) Istat – «Classificazione delle attività economiche» - Metodi e norme n. 11, ed. 1991

(3) Con esclusione di tutti i settori di competenza della Direzione Generale degli istituti di prevenzione e di pena

(4) Limitatamente alle sole strutture tecnico-amministrative

(5) Limitatamente a tutti i settori di competenza della Direzione Generale degli istituti di prevenzione e di pena



istat
istituto nazionale di statistica

7° CENSIMENTO GENERALE DELL'INDUSTRIA E DEI SERVIZI

21 ottobre 1991
(Legge 9 gennaio 1991, n. 11)

QUESTIONARIO GENERALE

A NUMERO DI CODICE		B SEZIONE DI CENSIMENTO	
Comune		N°	
Provincia		C NUMERO D'ORDINE DEL QUESTIONARIO	
		Provvisorio	
		Definitivo	
Riservato ISTAT	Sezioni compilate		
	<input type="checkbox"/> I	<input type="checkbox"/> II	<input type="checkbox"/> III
	<input type="checkbox"/> IV		

CODICE FISCALE DELL'IMPRESA O ISTITUZIONE

Società o istituzione												
Impresa individuale.												

AVVERTENZE

Sono soggette al censimento - e quindi tenute alla compilazione del presente questionario - le imprese, le istituzioni e le unità locali (per le definizioni si rinvia alla «Guida» inserita nel questionario), che esercitano la propria attività, anche se in forma artigianale, nei settori dell'industria, del commercio, dei trasporti e comunicazioni, del credito e assicurazioni e servizi vari sia pubblici che privati, nonché quelle che esplicano la silvicoltura, la pesca e le attività di trasformazione annesse ad aziende agricole.

Per una corretta compilazione del questionario, è necessario leggere attentamente la già citata «Guida»: particolare importanza rivestono il codice fiscale, da indicare in ogni caso (sia per le sedi di impresa o di istituzione che per le singole unità locali), e l'attività esercitata che deve essere precisata con ogni possibile dettaglio.

NOTIZIE INDICATIVE DELL'IMPRESA O ISTITUZIONE

Questo quadro deve essere sempre compilato, da tutte le unità censite, con le notizie relative alla sede unica o centrale (e non all'eventuale sede legale o sociale, fisicamente a se stante, la quale non rientra tra le unità da censire)

RAGIONE SOCIALE
O DENOMINAZIONE

1 2 3 4

Via Piazza Località Altro (specificare)

--	--	--	--	--	--	--	--	--	--	--	--	--

n. civico

cap

comune

prov.

TELEFONO

prefisso

numero

TELEFAX

prefisso

numero

TELEX

numero

ATTENZIONE

Per l'esatta individuazione delle Sezioni del questionario che devono essere compilate occorre stabilire se l'impresa o istituzione è **unilocalizzata** (svolge cioè la propria attività in un'unica Sede) o **plurilocalizzata** (gestisce più unità locali). In quest'ultimo caso si ha un'unità locale principale che si identifica come «Sede centrale» e una o più **unità locali** da essa dipendenti in corrispondenza di stabilimenti, negozi, depositi, filiali, sedi periferiche, ecc.. A seconda quindi del diverso tipo di unità censita, le Sezioni da compilare sono:

sede di impresa (unica o centrale)

SEZ. II + **SEZ. III**

unità locale di impresa (distinta dalla sede centrale)

SEZ. I + **SEZ. III**

sede di istituzione (unica o centrale)

SEZ. II + **SEZ. IV**

unità locale di istituzione (distinta dalla sede centrale)

SEZ. I + **SEZ. IV**

SEZIONE I - NOTIZIE INDICATIVE DELL'UNITÀ LOCALE (italicamente distinta dalla sede centrale)

RAGIONE SOCIALE
O DENOMINAZIONE

1 2 3 4

Via Piazza Località Altro (specificare)

--	--	--	--	--	--	--	--	--	--	--	--	--

n. civico

cap

comune

prov.

TELEFONO

prefisso

numero

TELEFAX

prefisso

numero

TELEX

numero

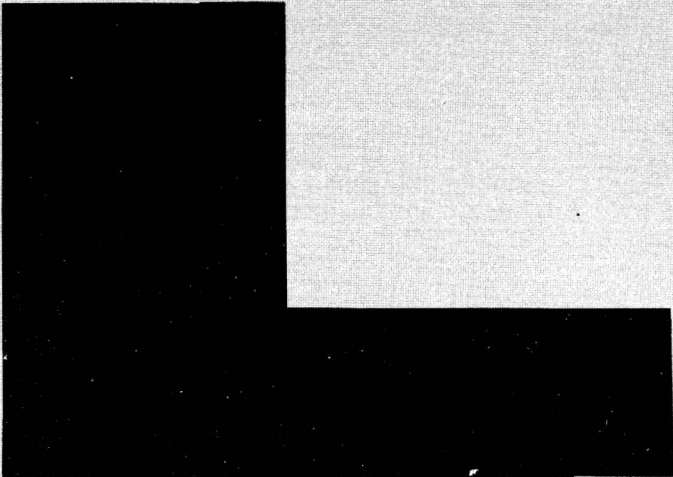

SEGRETO STATISTICO E OBBLIGO DI RISPOSTA

Ai sensi dell'art. 9 della legge 9 gennaio 1991, n. 11, sulle notizie raccolte in occasione del censimento si applicano le disposizioni sul segreto di ufficio e sulla tutela del segreto statistico di cui agli artt. 8 e 9 del Decreto Legislativo 6 settembre 1989, n. 322.

I dati raccolti con il presente questionario non potranno essere diffusi se non in forma aggregata, in modo che non se ne possa trarre alcun riferimento individuale.

Ai sensi dell'art. 10 della legge sopra citata, è fatto obbligo alle persone fisiche ed ai legali rappresentanti delle persone giuridiche, delle amministrazioni, enti ed organismi oggetto del censimento di rispondere con precisione ed esattezza alle domande contenute nel questionario.

Coloro che non forniscano le notizie richieste, ovvero le forniscano scientemente errate o incomplete, sono soggetti alle sanzioni amministrative pecuniarie previste dall'art. 11 del Decreto Legislativo 6 settembre 1989, n. 322 (da lire quattrocentomila a lire quattro milioni, per violazioni da parte di persone fisiche, da lire un milione a lire dieci milioni, per violazioni da parte di enti e società) che verranno applicate con il procedimento ivi previsto.

Il Rilevatore

Data _____ 1991



istat
istituto nazionale di statistica

ISTAT CIS.1

**7° CENSIMENTO GENERALE
DELL'INDUSTRIA E DEI SERVIZI**

21 ottobre 1991
(Legge 9 gennaio 1991, n. 11)

QUESTIONARIO GENERALE

A		NUMERO DI CODICE
Comune		
Provincia		

B		SEZIONE DI CENSIMENTO
N°		
C		NUMERO D'ORDINE DEL QUESTIONARIO
		Provvisorio
		Definitivo

CODICE FISCALE DELL'IMPRESA O ISTITUZIONE

Società o istituzione												
Impresa individuale.												

SEZIONE II - IMPRESA O ISTITUZIONE (non devono rispondere alle notizie riquadrate in rosso le istituzioni dell'Amministrazione Pubblica e le istituzioni sociali private)

1 DIFFUSIONE TERRITORIALE DELL'IMPRESA O ISTITUZIONE
L'impresa o istituzione, oltre all'unità locale censita con il presente questionario, gestisce altre unità locali sul territorio nazionale?
 SI 1 NO 2

2 FORMA GIURIDICA O ISTITUZIONALE

01 Impresa individuale
 02 Società semplice o di fatto
 03 Società in nome collettivo
 04 Società per azioni
 05 Società in accomandita
 06 Società a responsabilità limitata
 07 Società cooperativa
 08 Azienda municipalizzata, provincializzata, regionalizzata
 09 Ministero o organo costituzionale
 10 Regione
 11 Provincia
 12 Comune
 13 Comunità montana
 14 Ente sanitario pubblico
 15 Ente di previdenza
 16 Ente economico o ente di ricerca
 17 Ente di assistenza, culturale, sportivo
 18 Associazione riconosciuta o fondazione
 19 Associazione non riconosciuta
 20 Altra forma (specificare)

3 CLASSIFICAZIONE DELL'IMPRESA O ISTITUZIONE
(consultare attentamente la «Guida»)

3.1 Attività esclusiva o principale:

	Riservato ISTAT

3.2 Altre attività:

	Riservato ISTAT

	Riservato ISTAT

	Riservato ISTAT

4 ALTRE NOTIZIE

4.1 L'impresa ha uffici, stabilimenti o depositi all'estero?
 SI 1 NO 2
In caso affermativo specificare:
 In Paesi CEE e altri 3
 Solo in Paesi CEE 4
 Solo in altri Paesi 5

4.2 L'impresa, nell'ambito delle proprie attività, effettua direttamente e abitualmente operazioni di importazione e/o esportazione?
 SI 1 NO 2
In caso affermativo specificare:

	Import.	Esport.
Paesi CEE e altri	<input type="checkbox"/> 3	<input type="checkbox"/> 6
Solo Paesi CEE	<input type="checkbox"/> 4	<input type="checkbox"/> 7
Solo altri Paesi	<input type="checkbox"/> 5	<input type="checkbox"/> 8

4.3 L'impresa è iscritta all'albo delle imprese artigiane?
 SI 1 NO 2

4.4 Tipo di produzione (solo per l'industria)
 in serie con lavorazione completamente automatizzata 3
 in serie con lavorazione non completamente automatizzata 4
 non in serie 5

4.5 L'impresa o istituzione è consorzata o associata temporaneamente con altre strutture (imprese o istituzioni) per lo svolgimento delle proprie attività?

SI 1 NO 2

4.6 L'impresa o istituzione si avvale di attrezzature informatiche per lo svolgimento delle proprie attività?

SI 3 NO 4

4.7 L'impresa o istituzione utilizza beni capitali in leasing?

SI 5 NO 6

5 ELENCO DELLE UNITÀ LOCALI GESTITE DALL'IMPRESA O ISTITUZIONE SUL TERRITORIO NAZIONALE

Per le imprese o istituzioni «unilocalizzate» deve essere indicata al primo rigo (sede centrale) l'unica unità locale gestita. Per le imprese o istituzioni «plurilocalizzate» devono essere elencate tutte le unità locali operative e amministrativo/gestionali dipendenti, compresa quella del presente questionario, ubicate sul territorio nazionale, con i relativi addetti (colonna 7) alla data del censimento avendo cura di elencare innanzitutto la sede centrale di impresa, successivamente tutte le unità locali operative ed infine quelle amministrativo/gestionali.
 Si precisa, inoltre, che occorre indicare dettagliatamente per ciascuna unità locale operativa l'attività esclusiva o principale esercitata, usando i termini tecnici ritenuti più appropriati in modo cioè che si possa individuare la specifica attività svolta. Per le unità locali amministrativo/gestionali deve essere indicata l'attività esclusiva o principale dell'impresa o istituzione riportata al punto 3.1.

N. d'ordine unità locale	Tipo unità locale (a)	Indirizzo dell'unità locale			Via, piazza, N.° (o località) (scrivere stampatello)	Attività esclusiva o principale esercitata nell'unità locale	Addetti alla data del censimento (b)
		Comune	Provincia (sigla)	5			
1	2	3	4	5	6	7	
1	SEDE CENTRALE						
2							
3							
4							
5							
6							
7							
8							
9							
10							
11							
12							
13							
← TOTALE UNITÀ LOCALI Qualora lo spazio non sia sufficiente, compilare e allegare un prospetto analogo avendo cura di riportare il totale delle unità locali e il totale degli addetti sempre nel presente prospetto nelle rispettive caselle indicate dalle frecce.						TOTALE ADDETTI →	

(a) Per indicare il tipo di unità locale usare la seguente simbologia: O = operative; A = amministrativo/gestionale.
 (b) Nell'indicare il numero degli addetti, tenere presente le istruzioni riportate nel successivo quesito 3 SEZIONE III - UNITÀ LOCALE DELL'IMPRESA o quesito 3 SEZIONE IV - UNITÀ LOCALE DELL'ISTITUZIONE.

Riservato ISTAT	NOTIZIE DELL'IMPRESA		NOTIZIE DELL'UNITÀ LOCALE A CARATTERE COMUNALE (SEZ. I)	
	Provincia _____	_ _	Provincia _____	_ _
	Comune _____	_ _	Comune _____	_ _

SEZIONE III - UNITÀ LOCALE DELL'IMPRESA. Questa sezione deve essere compilata da ogni unità locale dell'impresa sia operativa che amministrativa/gestionale. Se l'unità locale coincide con la sede d'impresa si deve compilare anche la Sezione II (Impresa e Istituzione) del presente questionario. 3

1 TIPO DI UNITÀ LOCALE

1.1. Unità locale operativa 1
 si intende quella unità dove si attua la produzione di beni o la prestazione di servizi, destinabili o non destinabili alla vendita, variamente denominata secondo le consuetudini ed il tipo di attività economica (stabilimento, laboratorio, negozio, officina, ristorante, albergo, bar, ufficio, agenzia, magazzino, studio professionale, abitazione, scuola, ecc.)

1.2. Unità locale amministrativo/gestionale 2
 si intende quella unità, purchè fisicamente e funzionalmente distinta da altra unità locale operativa, costituita dalla sede d'impresa o dagli uffici direttivi, amministrativi e tecnici ove si attuano attività inerenti all'organizzazione, alla gestione finanziaria, alla formazione del personale, alla contabilità, all'elaborazione dati, ecc.

2 CLASSIFICAZIONE DELL'UNITÀ LOCALE
 (leggere attentamente la «Guida»)

2.1 In quale dei seguenti settori l'unità locale svolge la sua attività esclusiva o principale?

Industria 3
 (comprese: la distribuzione di elettricità, gas, acqua, costruzioni, installazione di impianti ed escluse le riparazioni di auto, di motoveicoli, di elettrodomestici e di calzature)

Commercio e pubblici esercizi 4
 (comprese: le riparazioni di auto, di motoveicoli, di elettrodomestici e di calzature)

Altre attività 5
 (trasporti, credito e assicurazioni, altri servizi)

2.2 Attività esclusiva o principale:

_____ Riservato ISTAT

3 ADDETTI ALLA DATA DEL CENSIMENTO
 (Indicare tutto il personale occupato al 21 ottobre 1991 nell'unità locale anche se a tale data risulta assente per servizio, ferie, malattia o sospensione dal lavoro, cassa integrazione, ecc. Le qualifiche previste dai contratti di lavoro, nei diversi settori di attività economica, vanno assimilate alle denominazioni usate nel presente prospetto, secondo le specifiche istruzioni della «Guida». Una stessa persona non può essere indicata in più categorie o in più unità locali).

	Maschi		Femmine	Totale	di cui a part-time
	1	2	3	4	5
INDIPENDENTI					
3.1 Imprenditori, titolari, genitori, liberi professionisti, ecc. 01					XXX
3.2 Soci di cooperativa (esclusi i soci semplicemente iscritti o conferenti)..... 02					XXX
3.3 Familiari coadiuvanti 03					XXX
DIPENDENTI					
3.4 Dirigenti 04					
3.5 Direttivi, quadri 05					
3.6 Impiegati 06					
3.7 Categorie speciali (intermedi) 07					
3.8 Capi operai 08					
3.9 Operai specializzati, qualificati, comuni 09					
3.10 Apprendisti 10					
3.11 Altro personale 11					
3.12 TOTALE ADDETTI 12					
3.13 Di cui con «contratto formazione e lavoro» (Legge 863 del 19/12/84) 13					
3.14 PERSONALE VOLONTARIO (Indicare il personale volontario che presta attività anche se a tempo parziale presso l'unità locale) 14					XXX

2.3 Altre attività:

_____ Riservato ISTAT

Prodotti fabbricati (principali) _____

Prodotti venduti (principali) _____

Servizi prestati _____

4 MEZZI DI TRASPORTO SU STRADA IN DOTAZIONE ALL'UNITÀ LOCALE
 (Indicare i mezzi di trasporto sia in proprietà che in leasing; in tutti gli altri casi barrare trasversalmente il quadro)

	Numero
Motoveicoli (a)	1
Autovetture (b) a benzina	2
ad altro tipo di alimentazione	3
Autobus	4
Autocarri con portata utile fino a 1.900 kg.	5
Autocarri con portata utile oltre 1.900 kg	6
Motrici per semirimorchi (c)	7
Autoveicoli per uso speciale (d)	8
Rimorchi e semirimorchi (e)	9

(a) Compresi: motocicli, motocarozzelle, motoleggere, motoveicoli per uso speciale (escluse le biciclette a motore).
 (b) Comprese: le autovetture per il trasporto promiscuo.
 (c) Veicoli destinati al traino e non atti a portare carico utile proprio.
 (d) Autoambulanze, autocisternati, autocarri per carni macellate, per immondizie, autospartineve, autopompe, autoscale, automezzi Radio TV, autobetoniere, ecc.
 (e) Tutti i tipi di rimorchi compresi quelli per uso speciale.

5 AMBIENTE (ai punti 5.2 e 5.4 possono essere fornite più risposte)

5.1 Esistono impianti di abbattimento delle emissioni atmosferiche?

SI 1 NO 2

5.2 In caso affermativo per quale inquinante:

ossidi di zolfo 3
 ossidi di azoto 4
 polveri 5
 altri 6
(specificare)

5.3 Sono utilizzati impianti di depurazione delle acque di scarico?

SI 1 NO 2

5.4 In caso affermativo indicare

Impianto proprio:

biologico 3
 chimico/fisico 4
 altro tipo 5
(specificare)

Impianto consortile:

con pretrattamento 6
 senza pretrattamento 7

5.1 Per impianto di abbattimento delle emissioni atmosferiche si intende qualsiasi apparecchiatura installazione o dispositivo atto alla riduzione delle emissioni all'esterno in atmosfera di sostanze inquinanti, prodotte dagli impianti di combustione, nei processi industriali ecc. I camini non sono considerati impianti di abbattimento.

5.3 Per impianto di depurazione delle acque di scarico si intende una installazione adibita a trattamenti che permettano di eliminare totalmente o parzialmente dalle acque di scarico le sostanze inquinanti.

5.4 Impianto di tipo biologico: la depurazione è effettuata attraverso processo a tanghi attivati e/o filtri percolatori, biodischi, processo anaerobico.

Impianto di tipo chimico-fisico: la depurazione è effettuata attraverso processi di chiariflocculazione e/o assorbimento su carboni attivi, precipitazione di composti inquinanti (metalli pesanti o altri), processi termici (distillazione, incenerimento), sedimentazione.

Impianto di altro tipo: la depurazione è effettuata attraverso trattamenti non tradizionali (ultrafiltrazione, osmosi inversa, distillazione, ossidazione ad umido).

Il pretrattamento si ha quando le acque di scarico vengono inviate all'impianto consortile dopo il trattamento previsto dalla tabella C della legge 319 del 1976.

6 SUPERFICI E LOCALI UTILIZZATI (la superficie deve essere arrotondata all'unità)

6.1 Superficie coperta mq _____

(Indicare la superficie complessiva coperta dell'unità locale espressa in metri quadrati. Per superficie complessiva coperta si intende la superficie dell'unità locale delimitata orizzontalmente e verticalmente in modo permanente. Nel caso in cui la superficie coperta dell'unità locale si sviluppi su piani diversi, occorre considerare la somma delle superfici coperte di ciascun piano).

6.2 Superficie non coperta mq _____

(Indicare tutte le superfici non coperte utilizzate dall'unità locale per l'esercizio delle sue attività comprese le superfici pubbliche, purché autorizzate).

6.3 Superficie di vendita (esclusivamente per il commercio al minuto secondo la definizione riportata nella «Guida»).

mq _____

6.4 I locali utilizzati sono in proprietà? SI 1 NO 2

7 ADDETTI E ORE DI LAVORO - ANNO 1990 (*)

7.1 Indicare gli addetti che erano in forza presso l'unità locale alle date sotto indicate.

Date	Numero addetti		Totale
	Indipendenti	Dipendenti	
31-03-90			
30-06-90			
30-09-90			
31-12-90			

7.2 Indicare il numero delle ore di lavoro effettivamente prestate nel 1990 (il numero delle ore deve essere indicato in migliaia senza decimali).

Addetti	Numero ore di lavoro
Indipendenti	migliaia _____
Dipendenti	migliaia _____
TOTALE	migliaia _____

Al punto 7.1 indicare gli addetti in forza nell'unità locale alle date indicate, cioè alla fine dei trimestri dell'anno 1990, anche se alle relative date risultavano assenti per servizio, ferie, malattia, sospensione dal lavoro, cassa integrazione ecc.

Al punto 7.2 indicare il numero delle ore di lavoro, effettivamente prestate nel 1990, sia per gli indipendenti che per i dipendenti, quale somma delle ore ordinarie e di quelle straordinarie: non vanno comprese quelle relative a scioperi, aspettativa, cassa integrazione. Per i dipendenti i dati devono essere desunti dalle fonti disponibili (per es. dichiarazione delle retribuzioni corrisposte ai dipendenti Mod. 10 SM INAIL ecc.).

Per gli indipendenti è necessario quantificare le ore di lavoro che ciascun «indipendente» dedica giornalmente alla propria attività e moltiplicare detto valore per il numero delle giornate lavorate nel corso dell'anno.

(*) Per le unità locali non esistenti al 1° gennaio 1990 o non aventi addetti in forza in ciascun mese dell'anno, barrare trasversalmente i quadri 7.1 e 7.2. Per quelle che, pur essendo state totalmente inattive per l'intero anno, hanno avuto addetti in forza (sia pure limitatamente a qualche mese), si devono indicare gli addetti al punto 7.1 e barrare trasversalmente il quadro 7.2. Per tutti gli altri casi compilare entrambi i quadri.

Riservato ISTAT	NOTIZIE DELL'ISTITUZIONE		NOTIZIE DELL'UNITÀ LOCALE A CARATTERE COMUNALE (Sez. I)	
	Provincia _____		Provincia _____	
	Comune _____		Comune _____	

SEZIONE IV - UNITÀ LOCALE DELL'ISTITUZIONE. Questa sezione deve essere compilata da ogni unità locale dell'istituzione sia operativa che amministrativo/gestionale. Se l'unità locale coincide con la sede dell'istituzione si deve compilare anche la Sezione II (impresa o istituzione) del presente questionario. 4

1 TIPO DI UNITÀ LOCALE

1.1. Unità locale operativa _____ 1

si intende quella unità dove si attua la produzione di beni, o la prestazione di servizi, destinabili o non destinabili alla vendita, variamente denominata secondo le consuetudini ed il tipo di attività economica (stabilimento, negozio, ufficio, magazzino, scuola, ospedale, dogana, intendenza, ecc.)

1.2. Unità locale amministrativo/gestionale _____ 2

si intende quella unità, purchè fisicamente e funzionalmente distinta da altra unità locale operativa, costituita dalla sede dell'istituzione o dagli uffici direttivi, amministrativi e tecnici ove si attuano attività inerenti all'organizzazione, alla gestione finanziaria, alla consulenza legale e commerciale, alla formazione del personale, alla contabilità, all'elaborazione dati, ecc.

3 DIPENDENTI ALLA DATA DEL CENSIMENTO

(Indicare tutto il personale occupato al 21 ottobre 1991 nell'unità locale anche se a tale data risulta assente per servizio, ferie, malattia, sospensione dal lavoro, ecc. Le qualifiche previste dai diversi contratti di lavoro, riguardanti i dipendenti delle istituzioni, vanno assimilate alle denominazioni usate nel presente prospetto, secondo l'apposita tabella della «Guida». Una stessa persona non può essere indicata in più categorie o in più unità locali).

	Maschi		Femmine		Totale	di cui a part-time	
	1	2	3	4		3	4
DIPENDENTI							
3.1 Dirigenti e assimilati 04							
3.2 Direttivi e assimilati 05							
3.3 Funzionari e assimilati .. 06							
3.4 Collaboratori e assimilati 07							
3.5 Assistenti e assimilati 08							
3.6 Operatori e assimilati 09							
3.7 Coadiutori e assimilati ... 10							
3.8 Addetti ai servizi ausiliari e assimilati 11							
3.9 TOTALE DIPENDENTI 12							
3.10 Di cui con «contratto formazione e lavoro» (Legge 863 del 19/12/84) 13							
3.11 PERSONALE VOLONTARIO (indicare il personale volontario che presta attività anche se a tempo parziale presso l'unità locale) 14							XXX

2 CLASSIFICAZIONE DELL'UNITÀ LOCALE
(leggere attentamente la «Guida»)

2.1 Attività esclusiva o principale:

	Riservato ISTAT

2.2 Altra attività:

	Riservato ISTAT

4 MEZZI DI TRASPORTO SU STRADA IN DOTAZIONE ALL'UNITÀ LOCALE

(Indicare i mezzi di trasporto sia in proprietà che in leasing; in tutti gli altri casi barrare trasversalmente il quadro)

	Numero
Motoveicoli (a)	1
Autovetture (b) a benzina	2
ad altro tipo di alimentazione	3
Autobus	4
Autocarri con portata utile fino a 1.900 kg.	5
Autocarri con portata utile oltre 1.900 kg.	6
Motrici per semirimorchi (c)	7
Autoveicoli per uso speciale (d)	8
Rimorchi e semirimorchi (e)	9

(a) Compresi: motocicli, motocarozzelle, motoleggere, motoveicoli per uso speciale (escluse le biciclette a motore).

(b) Comprese: le autovetture per il trasporto promiscuo.

(c) Veicoli destinati al traino e non atti a portare carico utile proprio.

(d) Autoambulanze, autocisternati, autocarri per carni macellate, per immondizie, autospartineve, autopompe, autoscale, automezzi Radio TV, autobetoniere, ecc.

(e) Tutti i tipi di rimorchi compresi quelli per uso speciale.

5 AMBIENTE (ai punti 5.2 e 5.4 possono essere fornite più risposte)

5.1 Esistono impianti di abbattimento delle emissioni atmosferiche?

SI 1 NO 2

5.2 In caso affermativo per quale inquinante:

ossidi di zolfo 3
 ossidi di azoto 4
 polveri 5
 altri 6
(specificare)

5.3 Sono utilizzati impianti di depurazione delle acque di scarico?

SI 1 NO 2

5.4 In caso affermativo indicare:

Impianto proprio:

biologico 3
 chimico/fisico 4
 altro tipo 5
(specificare)

Impianto consortile:

con pretrattamento 6
 senza pretrattamento 7

5.1 Per impianto di abbattimento delle emissioni atmosferiche si intende qualsiasi apparecchiatura, installazione o dispositivo atto alla riduzione delle emissioni all'esterno in atmosfera di sostanze inquinanti, prodotte dagli impianti di combustione, nei processi industriali ecc. I camini non sono considerati impianti di abbattimento.

5.3 Per impianto di depurazione delle acque di scarico si intende una installazione adibita a trattamenti che permettano di eliminare totalmente o parzialmente dalle acque di scarico le sostanze inquinanti.

5.4 Impianto di tipo biologico: la depurazione è effettuata attraverso processo a fanghi attivati e/o filtri percolatori, biodischi, processo anaerobico.

Impianto di tipo chimico-fisico: la depurazione è effettuata attraverso processi di chiariflocculazione e/o assorbimento su carboni attivi, precipitazione di composti inquinanti (metalli pesanti o altri), processi termici (distillazione, incenerimento), sedimentazione.

Impianto di altro tipo: la depurazione è effettuata attraverso trattamenti non tradizionali (ultrafiltrazione, osmosi inversa, distillazione, ossidazione ad umido).

Il pretrattamento si ha quando le acque di scarico vengono inviate all'impianto consortile dopo il trattamento previsto dalla tabella C della legge 319 del 1976.

6 ALTRE NOTIZIE

6.1 Superficie coperta mq _____

(Indicare la superficie complessiva coperta dell'unità locale espressa in metri quadrati arrotondati all'unità).

Per superficie complessiva coperta si intende la superficie dell'unità locale delimitata orizzontalmente e verticalmente in modo permanente. Nel caso in cui la superficie coperta dell'unità locale si sviluppi su piani diversi, occorre considerare la somma delle superfici coperte di ciascun piano.

6.2 Superficie non coperta mq _____

(Indicare tutte le superfici non coperte utilizzate dall'unità locale per l'esercizio delle sue attività comprese le superfici pubbliche, purché autorizzate).

6.3 Il luogo dove opera l'unità locale è: (barrare un solo codice)

in proprietà 1
 in affitto da privati 2
 in affitto da istituzioni 3
 altro titolo 4

6.4 Il luogo dove opera l'unità locale è: (barrare un solo codice)

fabbricato del patrimonio archeologico monumentale (monumento, museo, teatro, chiesa, ecc.) 5
 altro tipo di fabbricato o porzione di fabbricato 6
 terreno attrezzato a sport, destinato a parco, giardino e altri usi 7

6.5 L'unità locale si avvale di uno o più archivi di riferimento per la prestazione dei servizi? SI 1 NO 2

In caso affermativo specificare se trattati di archivi costituiti per:

informatizzati Non informatizzati

obbligo di legge 3 5
 operatività interna 4 6

6.6 L'unità locale svolge la sua attività a diretto contatto con il pubblico? SI 1 NO 2

In caso affermativo specificare:

il numero di ore di apertura al pubblico per settimana:
 in totale
 nelle ore pomeridiane

il numero di eventuali appositi sportelli:
 in totale
 gestiti con l'ausilio di attrezzature informatiche

6.7 Tra le seguenti tecnologie indicare quali vengono adottate o meno nell'unità locale (barrare un solo quadratino per riga. In caso negativo barrare il quadratino «Non adottata»).

	Non Adottata	Adottata in via sperimentale	A regime
	1	2	3

Progettazione tramite calcolatore	01	<input type="checkbox"/>	<input type="checkbox"/>	<input type="checkbox"/>
Sistemi automatici di controllo processo	02	<input type="checkbox"/>	<input type="checkbox"/>	<input type="checkbox"/>
Sistemi automatici di movimentazione e immagazzinamento	03	<input type="checkbox"/>	<input type="checkbox"/>	<input type="checkbox"/>
Sistemi di cartografia automatizzata	04	<input type="checkbox"/>	<input type="checkbox"/>	<input type="checkbox"/>
Sistemi automatizzati per prenotazioni	05	<input type="checkbox"/>	<input type="checkbox"/>	<input type="checkbox"/>
Analisi cliniche automatizzate	06	<input type="checkbox"/>	<input type="checkbox"/>	<input type="checkbox"/>
Apparecchiature mediche speciali (TAC, ecografia, laser, ecc.)	07	<input type="checkbox"/>	<input type="checkbox"/>	<input type="checkbox"/>
Certificazione automatizzata	08	<input type="checkbox"/>	<input type="checkbox"/>	<input type="checkbox"/>
Sistemi automatizzati rilevazione presenze	09	<input type="checkbox"/>	<input type="checkbox"/>	<input type="checkbox"/>
Sistemi trattamento parola	10	<input type="checkbox"/>	<input type="checkbox"/>	<input type="checkbox"/>
Sistemi automatizzati gestione procedure amministrative e contabili	11	<input type="checkbox"/>	<input type="checkbox"/>	<input type="checkbox"/>
Posta elettronica	12	<input type="checkbox"/>	<input type="checkbox"/>	<input type="checkbox"/>
Sistemi di microfilmatura	13	<input type="checkbox"/>	<input type="checkbox"/>	<input type="checkbox"/>
Sistemi di accesso a banche dati	14	<input type="checkbox"/>	<input type="checkbox"/>	<input type="checkbox"/>

6.8 Dotazione di attrezzature informatiche nell'unità locale (in caso totalmente negativo barrare trasversalmente il quadro)

	Numero
Sistemi centrali di elaborazione	<input type="text"/>
Mini elaboratori	<input type="text"/>
Personal Computer	<input type="text"/>
Computer portatili	<input type="text"/>
Terminali	<input type="text"/>

6.9 Le attrezzature indicate al punto precedente sono utilizzate:

esclusivamente per erogare servizi 1
 esclusivamente per la gestione interna (bilancio, personale, ecc.) 2
 per entrambe le finalità 3



istat
istituto nazionale di statistica

ISTAT CIS.2

**7° CENSIMENTO GENERALE
DELL'INDUSTRIA E DEI SERVIZI**

21 ottobre 1991
(Legge 9 gennaio 1991, n. 11)

QUESTIONARIO PER IL COMMERCIO AMBULANTE
(Commercio su aree pubbliche)

A		NUMERO DI CODICE
Comune		
Provincia		

B		SEZIONE DI CENSIMENTO
N°		
C		NUMERO D'ORDINE DEL QUESTIONARIO
		Provvisorio
		Definitivo

Per i quesiti seguiti da quadratino barrare così la risposta che fa al caso; per gli altri quesiti scrivere in stampatello.

Il presente questionario deve essere compilato per ogni esercizio di commercio ambulante, sia a posteggio fisso che mobile, purchè il titolare eserciti tale commercio come attività esclusiva o principale.

Non sono da comprendere gli esercizi il cui titolare: a) gestisce contemporaneamente un negozio o una azienda artigiana; b) vende direttamente la produzione propria in forma ambulante; c) esercita tale attività occasionalmente o in determinati periodi stagionali.

NON SONO CONSIDERATI VENDITORI AMBULANTI, E PERTANTO SONO TENUTI A COMPILARE IL MOD. ISTAT CIS.1, COLORE CHE VENDONO NEI MERCATI ALL'INGROSSO, O IN CHIOSCHI, BARACCHE E SIMILI, FISSATI STABILMENTE AL SUOLO FUORI AREE ATTREZZATE.

SEZIONE I - NOTIZIE GENERALI
ATTIVITÀ ESCLUSIVA O PRINCIPALE (barrare un solo codice)

① A POSTEGGIO FISSO		A POSTEGGIO MOBILE	
Alimentari e bevande	<input type="checkbox"/> 526 21	Alimentari e bevande	<input type="checkbox"/> 526 33
Tessuti	<input type="checkbox"/> 526 22	Tessuti e articoli di abbigliamento	<input type="checkbox"/> 526 34
Abbigliamento	<input type="checkbox"/> 526 23	Altro commercio ambulante	<input type="checkbox"/> 526 35
Calzature e pelletterie	<input type="checkbox"/> 526 24		
Mobili e articoli diversi per uso domestico	<input type="checkbox"/> 526 25		
Articoli di occasione	<input type="checkbox"/> 526 26		
Altri prodotti n.a.c.	<input type="checkbox"/> 526 27		

② INDICARE SE L'ESERCIZIO DEL COMMERCIO AMBULANTE VIENE SVOLTO NEL TERRITORIO
di un solo Comune 1 di più Comuni 2

A — NOTIZIE SUL TITOLARE (Scrivere preferibilmente in stampatello)

Cognome e nome _____

Indirizzo _____ N. _____
(Via, piazza, viale, largo, località, ecc.)

Comune di residenza _____

C.A.P. _____ PROV. _____

DATA _____ FIRMA DEL RILEVATORE _____

B — TAGLIANDO DA CONSEGNARSI AL CENSITO

COMUNE E DATA DELLA COMPILAZIONE DEL QUESTIONARIO

Comune _____

Data _____

N.B. Il presente tagliando serve a comprovare l'effettuata compilazione del questionario e deve, pertanto, essere conservato fino al 31 gennaio 1992.

ROMA - ISTITUTO POLIGRAFICO E ZECCA DELLO STATO - I.S.

SEZIONE II - ADDETTI E MEZZI DI TRASPORTO

3 ADDETTI

Indicare il personale addetto all'esercizio alla data del 21 ottobre 1991

- 3.1 Titolare 1
- 3.2 Familiari coadiuvanti 2
- 3.3 Apprendisti 3
- 3.4 Altro personale 4
- Totale 5

	Maschi	Femmine	Totale
1		2	

4 MEZZI DI TRASPORTO

Indicare i mezzi di trasporto in dotazione all'esercizio alla data del 21 ottobre 1991

- 4.1 Motoveicoli (1) 1
- 4.2 Autovetture (2) 2
- 4.3 Autocarri 3
- con portata utile oltre 1.900 Kg. 4
- con portata utile fino a 1.900 Kg. 5
- 4.4 Autonegozi (automarket) 6
- 4.5 Altri mezzi di trasporto 7

Numero

(1) Compresi motocicli, motocarrozette, motoleggere, motoveicoli per uso speciale (escluse le biciclette a motore).
 (2) Comprese le autovetture per il trasporto promiscuo.

SEGRETO STATISTICO E OBBLIGO DI RISPOSTA

Ai sensi dell'art. 9 della legge 9 gennaio 1991, n. 11, sulle notizie raccolte in occasione del censimento si applicano le disposizioni sul segreto di ufficio e sulla tutela del segreto statistico di cui agli artt. 8 e 9 del Decreto Legislativo 6 settembre 1989, n. 322.

I dati raccolti con il presente questionario non potranno essere diffusi se non in forma aggregata, in modo che non se ne possa trarre alcun riferimento individuale.

Ai sensi dell'art. 10 della legge sopracitata, è fatto obbligo alle persone fisiche ed ai legali rappresentanti delle persone giuridiche, delle amministrazioni, enti e organismi oggetto del censimento di rispondere con precisione ed esattezza alle domande contenute nel questionario.

Coloro che non forniscano le notizie richieste, ovvero le forniscano scientemente errate o incomplete, sono soggetti alle sanzioni amministrative pecuniarie previste dall'art. 11 del Decreto Legislativo 6 settembre 1989, n. 322 (da lire quattrocentomila a lire quattro milioni, per violazioni da parte di persone fisiche, da lire un milione a lire dieci milioni, per violazioni da parte di enti e società) che verranno applicate con il procedimento ivi previsto.







I dati del Censimento del 1991 pubblicati nei fascicoli provinciali, regionali e nel fascicolo Italia consentono di approfondire la conoscenza delle caratteristiche strutturali dell'apparato produttivo del paese.

Sono descritti aspetti settoriali, dimensionali, relativi all'operatività e alla localizzazione territoriale di imprese, istituzioni e unità locali.

Informazioni dettagliate sono disponibili anche su floppy-disk.