

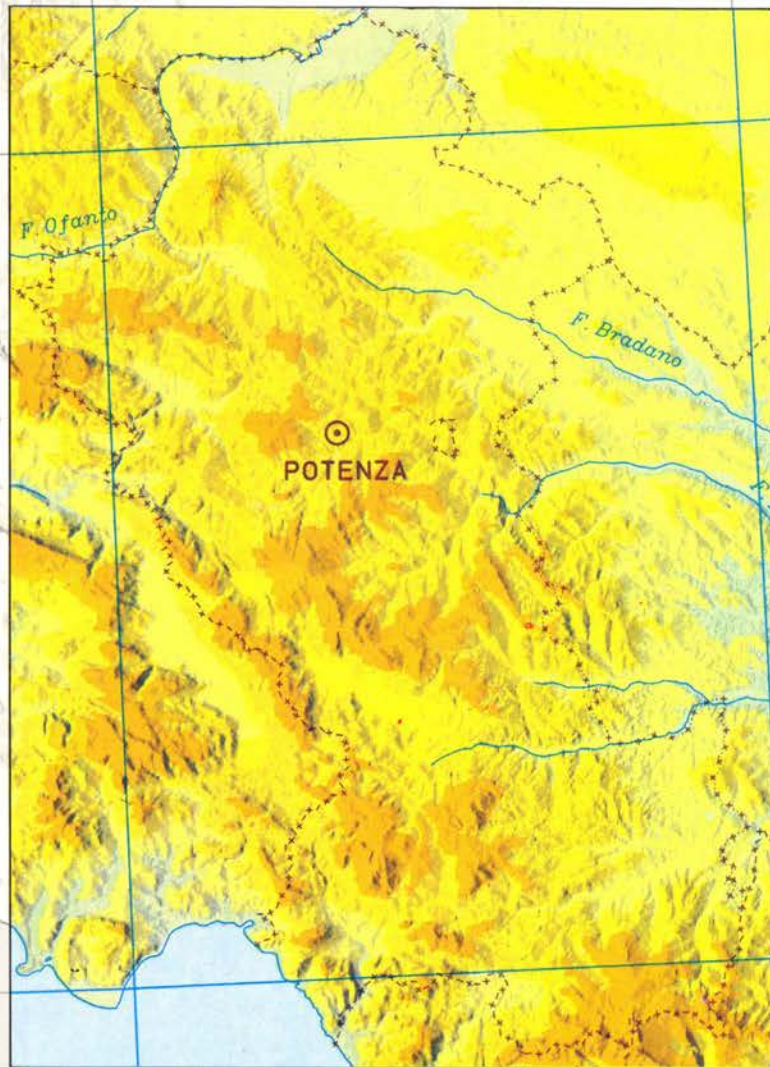

SISTEMA STATISTICO NAZIONALE
ISTITUTO NAZIONALE DI STATISTICA

IMPRESE ISTITUZIONI E UNITÀ LOCALI



FASCICOLO PROVINCIALE
POTENZA

7° CENSIMENTO GENERALE DELL'INDUSTRIA E DEI SERVIZI
21 ottobre 1991



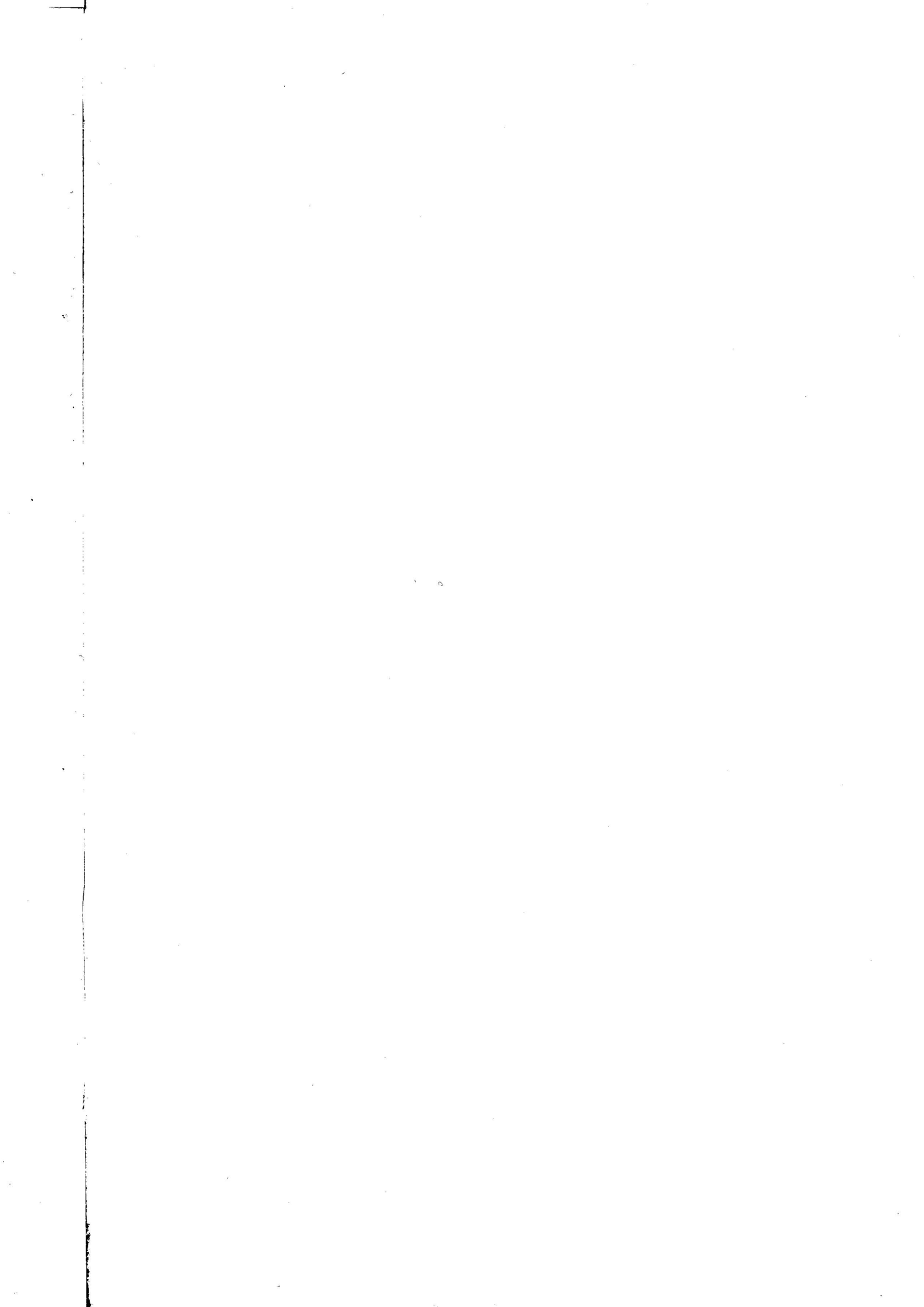

i centri dell' ISTAT

come accedere all'informazione statistica

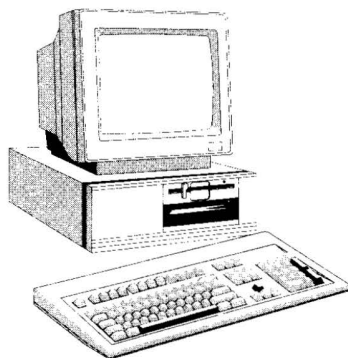

LA BIBLIOTECA CENTRALE È il più ricco archivio italiano di testi statistici, con oltre 130.000 volumi provenienti da ogni parte del mondo. Funziona come centro di documentazione ed è dotata delle più moderne attrezzature.

Roma, (00184) Via Cesare Balbo, 16
(Orario: lun. - ven. 9.30 - 13.00)
Tel. (06) 46732380 - 46732384

Attivo dal 1989, il Centro Diffusione è una struttura pluriservizi che permette di rendere l'informazione statistica realmente accessibile a tutti. È possibile reperirvi, per la consultazione o l'acquisto, tutte le pubblicazioni e i floppy-disk dell'Istat, consultare banche dati, richiedere certificazioni sui prezzi e sulle retribuzioni, usufruire, anche per telefono, di un servizio informatico e assistenza.

Tutto ciò in tempo reale, senza trafilare burocratiche. Un prezioso punto di riferimento per ricercatori, studenti, operatori economici, funzionari pubblici e per chiunque voglia saperne di più sul nostro Paese.

Roma, (00184) Via Cesare Balbo, 11a
(Orario: lun. - ven. 9.00 - 13.00 e 15.00 - 18.30)
Tel. (06) 4827666-46733102-3-4-5-6

**IL CENTRO
DIFFUSIONE**

GLI UFFICI REGIONALI

I 18 Uffici regionali svolgono, sul territorio, attività di informazione ed assistenza agli utenti, anche grazie ad un terminale collegato con la banca dati centrale ed a biblioteche dove è possibile consultare le pubblicazioni Istat. Promuovono, inoltre, incontri con gli studenti presso le scuole per illustrare come si produce, si diffonde e si utilizza l'informazione statistica.

Piemonte e Valle d'Aosta
Torino (10121) Via Alessandro Volta, 3
Tel. (011) 5612414 - 5612369

Lombardia
Milano (20124) Piazza della Repubblica, 22
Tel. (02) 29000321 - 6595133

Veneto
Venezia-Mestre (30172) Corso del Popolo, 23
Tel. (041) 940060 - 940876

Friuli-Venezia Giulia
Trieste (34137) Via Cesare Battisti, 18
Tel. (040) 371051 - 370737

Liguria
Genova (16121) Via XX Settembre, 8
Tel. (010) 585676 - 565560

Emilia-Romagna
Bologna (40124) Galleria Cavour, 9
Tel. (051) 266275 - 260734

Toscana
Firenze (50125) Via Santo Spirito, 14
Tel. (055) 288055 - 288056

Umbria
Perugia (06100) Via Cesare Balbo, 3
Tel. (075) 34091 - 31031

Marche
Ancona (60121) Corso Garibaldi, 78
Tel. (071) 204821 - 203189

Lazio
Roma (00185) Via Gaeta, 4
Tel. (06) 4468250 - 46733536

Abruzzo
Pescara (65121) Via Firenze, 4
Tel. (085) 34265 - 4216155

Molise
Campobasso (86100) Via Mazzini, 129
Tel. (0874) 69142-69143

Campania
Napoli (80133) Via Verdi, 18
Tel. (081) 5510282 - 5513451

Puglia
Bari (70121) Via Dante Alighieri, 3
Tel. (080) 5214233 - 5213854

Basilicata
Potenza (85100) Via Gabet, 20
Tel. (0971) 411625 - 411717

Calabria
Catanzaro (88100)
Piazzetta della Libertà, 2
Tel. (0961) 741133 - 741239

Sicilia
Palermo (90144)
Via Empedocle Restivo, 102
Tel. (091) 516304 - 520713

Sardegna
Cagliari (09129) Via G.B. Tuveri, 60
Tel. (070) 400143 - 400583

Le pubblicazioni dei Censimenti 1991, come tutte le altre pubblicazioni dell'Istat, sono disponibili presso le maggiori librerie dei capoluoghi di provincia



SISTEMA STATISTICO NAZIONALE
ISTITUTO NAZIONALE DI STATISTICA

IMPRESE ISTITUZIONI E UNITÀ LOCALI

FASCICOLO PROVINCIALE

POTENZA

7° CENSIMENTO GENERALE DELL'INDUSTRIA E DEI SERVIZI
21 ottobre 1991



**I DATI PUBBLICATI IN QUESTO VOLUME SONO DISPONIBILI
IN FORMATO ELABORABILE ANCHE SU FLOPPY DISK**

Istat, Roma 1994

*Si autorizza la riproduzione, la diffusione e l'utilizzazione
del contenuto del volume. Si ringrazia per la citazione della fonte.*

Copertina della Cartografia computerizzata dell'I.P.Z.S.
tratta dalla base orografica del territorio nazionale
in proiezione conica di Lambert

Finito di stampare nel mese di dicembre 1994 - Copie 2.000
ISTITUTO POLIGRAFICO E ZECCA DELLO STATO - SALARIO

GUIDA ALLA CLASSIFICAZIONE DELLE ATTIVITÀ ECONOMICHE

(Sezione, sottosezione, divisione e gruppo)

A AGRICOLTURA, CACCIA E SILVICOLTURA

- 01 AGRICOLTURA, CACCIA E RELATIVI SERVIZI
- 01.1 Coltivazioni agricole; orticoltura, floricoltura
- 01.2 Allevamento di animali
- 01.4 Attività dei servizi connessi all'agricoltura e alla zootecnia, esclusi i servizi veterinari
- 01.5 Caccia e cattura di animali per allevamento e ripopolamento di selvaggina, compresi i servizi connessi
- 02 SILVICOLTURA E UTILIZZAZIONE DI AREE FORESTALI E SERVIZI CONNESSI
- 02.0 Silvicoltura e utilizzazione di aree forestali e servizi connessi

B PESCA, PISCICOLTURA E SERVIZI CONNESSI

- 05 PESCA, PISCICOLTURA E SERVIZI CONNESSI
- 05.0 Pesca, piscicoltura e servizi connessi

C ESTRAZIONE DI MINERALI

CA ESTRAZIONE DI MINERALI ENERGETICI

- 10 ESTRAZIONE DI CARBON FOSSILE E LIGNITE; ESTRAZIONE DI TORBA
- 10.1 Estrazione ed agglomerazione di carbon fossile
- 10.2 Estrazione ed agglomerazione di lignite
- 10.3 Estrazione ed agglomerazione di torba
- 11 ESTRAZIONE DI PETROLIO GREGGIO E DI GAS NATURALE; SERVIZI CONNESSI ALL'ESTRAZIONE DI PETROLIO E DI GAS NATURALE, ESCLUSA LA PROSPERAZIONE
- 11.1 Estrazione di petrolio greggio e di gas naturale
- 11.2 Attività dei servizi connessi all'estrazione di petrolio e di gas, esclusa la prospezione
- 12 ESTRAZIONE DI MINERALI DI URANIO E DI TORIO
- 12.0 Estrazione di minerali di uranio e di torio

CB ESTRAZIONE DI MINERALI NON ENERGETICI

- 13 ESTRAZIONE DI MINERALI METALLIFERI
- 13.1 Estrazione di minerali di ferro
- 13.2 Estrazione di minerali metallici non ferrosi, ad eccezione dei minerali di uranio e di torio
- 14 ALTRE INDUSTRIE ESTRATTIVE
- 14.1 Estrazione di pietra
- 14.2 Estrazione di ghiaia, sabbia e argilla
- 14.3 Estrazione di minerali per le industrie chimiche e la fabbricazione di concimi
- 14.4 Produzione di sale
- 14.5 Estrazione di altri minerali e prodotti di cava n.c.a.

D ATTIVITÀ MANIFATTURIERE

DA INDUSTRIE ALIMENTARI, DELLE BEVANDE E DEL TABACCO

- 15 INDUSTRIE ALIMENTARI E DELLE BEVANDE
- 15.1 Produzione, lavorazione e conservazione di carne e di prodotti a base di carne
- 15.2 Lavorazione e conservazione di pesce e di prodotti a base di pesce
- 15.3 Lavorazione e conservazione di frutta e ortaggi

- 15.4 Fabbricazione di oli e grassi vegetali e animali
- 15.5 Industria lattiero-casearia
- 15.6 Lavorazione delle granaglie e di prodotti amidacei
- 15.7 Fabbricazione di prodotti per l'alimentazione degli animali
- 15.8 Fabbricazione di altri prodotti alimentari
- 15.9 Industria delle bevande
- 16 INDUSTRIA DEL TABACCO
- 16.0 Industria del tabacco

DB INDUSTRIE TESSILI E DELL'ABBIGLIAMENTO

- 17 INDUSTRIE TESSILI
- 17.1 Preparazione e filatura di fibre tessili
- 17.2 Tessitura di materie tessili
- 17.3 Finissaggio dei tessuti
- 17.4 Confezionamento di articoli in tessuto, esclusi gli articoli di vestiario
- 17.5 Altre industrie tessili
- 17.6 Fabbricazione di maglierie
- 17.7 Fabbricazione di articoli in maglieria
- 18 CONFEZIONE DI ARTICOLI DI VESTIARIO; PREPARAZIONE E TINTURA DI PELLICCE
- 18.1 Confezione di vestiario in pelle
- 18.2 Confezione di altri articoli di vestiario ed accessori
- 18.3 Preparazione e tintura di pellicce; confezione di articoli in pelliccia

DC INDUSTRIE CONCIARIE, FABBRICAZIONE DI PRODOTTI IN CUOIO, PELLE E SIMILARI

- 19 PREPARAZIONE E CONCIA DEL CUOIO; FABBRICAZIONE DI ARTICOLI DA VIAGGIO, BORSE, ARTICOLI DA CORREGGIAIO, SELLERIA E CALZATURE
- 19.1 Preparazione e concia del cuoio
- 19.2 Fabbricazione di articoli da viaggio, borse, articoli da correggiaio e selleria
- 19.3 Fabbricazione di calzature

DD INDUSTRIA DEL LEGNO E DEI PRODOTTI IN LEGNO

- 20 INDUSTRIA DEL LEGNO E DEI PRODOTTI IN LEGNO E SUGHERO, ESCLUSI I MOBILI; FABBRICAZIONE DI ARTICOLI DI PAGLIA E MATERIALI DA INTRECCIO
- 20.1 Taglio, piallatura e trattamento del legno
- 20.2 Fabbricazione di fogli da impiallacciatura; fabbricazione di compensato, pannelli stratificati (ad anima listellata), pannelli di fibre, di particelle ed altri pannelli
- 20.3 Fabbricazione di elementi di carpenteria in legno e falegnameria per l'edilizia
- 20.4 Fabbricazione di imballaggi in legno
- 20.5 Fabbricazione di altri prodotti in legno; fabbricazione di articoli in sughero, paglia e materiali da intreccio

DE FABBRICAZIONE DELLA PASTA-CARTA, DELLA CARTA E DEI PRODOTTI DI CARTA; STAMPA ED EDITORIA

- 21 FABBRICAZIONE DELLA PASTA-CARTA, DELLA CARTA E DEI PRODOTTI DI CARTA
- 21.1 Fabbricazione della pasta-carta, della carta e del cartone
- 21.2 Fabbricazione di articoli di carta e di cartone

- 22 EDITORIA, STAMPA E RIPRODUZIONE DI SUPPORTI REGISTRATI
- 22.1 Editoria
- 22.2 Stampa e attività dei servizi connessi alla stampa
- 22.3 Riproduzione di supporti registrati
- DF FABBRICAZIONE DI COKE, RAFFINERIE DI PETROLIO, TRATTAMENTO DEI COMBUSTIBILI NUCLEARI**
- 23 FABBRICAZIONE DI COKE, RAFFINERIE DI PETROLIO, TRATTAMENTO DEI COMBUSTIBILI NUCLEARI
- 23.1 Fabbricazione di prodotti di cokeria
- 23.2 Fabbricazione di prodotti petroliferi raffinati
- 23.3 Trattamento dei combustibili nucleari
- DG FABBRICAZIONE DI PRODOTTI CHIMICI E DI FIBRE SINTETICHE E ARTIFICIALI**
- 24 FABBRICAZIONE DI PRODOTTI CHIMICI E DI FIBRE SINTETICHE E ARTIFICIALI
- 24.1 Fabbricazione di prodotti chimici di base
- 24.2 Fabbricazione di pesticidi e di altri prodotti chimici per l'agricoltura
- 24.3 Fabbricazione di pitture, vernici e smalti, inchiostri da stampa e mastici
- 24.4 Fabbricazione di prodotti farmaceutici e di prodotti chimici e botanici per usi medicinali
- 24.5 Fabbricazione di saponi e detergenti, di prodotti per la pulizia e la lucidatura, di profumi e prodotti per toletta
- 24.6 Fabbricazione di altri prodotti chimici
- 24.7 Fabbricazione di fibre sintetiche e artificiali
- DH FABBRICAZIONE DI ARTICOLI IN GOMMA E MATERIE PLASTICHE**
- 25 FABBRICAZIONE DI ARTICOLI IN GOMMA E MATERIE PLASTICHE
- 25.1 Fabbricazione di articoli in gomma
- 25.2 Fabbricazione di articoli in materie plastiche
- DI FABBRICAZIONE DI PRODOTTI DELLA LAVORAZIONE DI MINERALI NON METALLIFERI**
- 26 FABBRICAZIONE DI PRODOTTI DELLA LAVORAZIONE DI MINERALI NON METALLIFERI
- 26.1 Fabbricazione di vetro e di prodotti in vetro
- 26.2 Fabbricazione di prodotti ceramici non refrattari, non destinati all'edilizia; fabbricazione di prodotti ceramici refrattari
- 26.3 Fabbricazione di piastrelle e lastre in ceramica per pavimenti e rivestimenti
- 26.4 Fabbricazione di mattoni, tegole ed altri prodotti per l'edilizia in terracotta
- 26.5 Produzione di cemento, calce, gesso
- 26.6 Fabbricazione di prodotti in calcestruzzo, cemento o gesso
- 26.7 Taglio, modellatura e finitura della pietra
- 26.8 Fabbricazione di altri prodotti in minerali non metalliferi
- DJ PRODUZIONE DI METALLO E FABBRICAZIONE DI PRODOTTI IN METALLO**
- 27 PRODUZIONE DI METALLI E LORO LEGHE
- 27.1 Produzione di ferro, di acciaio e di ferroleghie (CECA)
- 27.2 Fabbricazione di tubi
- 27.3 Altre attività di prima trasformazione del ferro e dell'acciaio e produzione di ferroleghie non CECA
- 27.4 Produzione di metalli di base preziosi e non ferrosi
- 27.5 Fusione di metalli
- 28 FABBRICAZIONE E LAVORAZIONE DEI PRODOTTI IN METALLO, ESCLUSE MACCHINE E IMPIANTI
- 28.1 Fabbricazione di elementi da costruzione in metallo
- 28.2 Fabbricazione di cisterne, serbatoi e contenitori in metallo; fabbricazione di radiatori e caldaie per il riscaldamento centrale
- 28.3 Fabbricazione di generatori di vapore, escluse le caldaie per riscaldamento centrale ad acqua calda
- 28.4 Fucinatura, imbutitura, stampaggio e profilatura dei metalli; metallurgia delle polveri
- 28.5 Trattamento e rivestimento dei metalli, lavorazioni di meccanica generale per conto terzi
- 28.6 Fabbricazione di articoli di coltelleria, utensili e oggetti diversi in metallo
- 28.7 Fabbricazione di altri prodotti metallici
- DK FABBRICAZIONE DI MACCHINE ED APPARECCHI MECCANICI, COMPRESI L'INSTALLAZIONE, IL MONTAGGIO, LA RIPARAZIONE E LA MANUTENZIONE**
- 29 FABBRICAZIONE DI MACCHINE ED APPARECCHI MECCANICI, COMPRESI L'INSTALLAZIONE, IL MONTAGGIO, LA RIPARAZIONE E LA MANUTENZIONE
- 29.1 Fabbricazione di macchine e apparecchi per la produzione e l'utilizzazione dell'energia meccanica, esclusi i motori per aeromobili, veicoli e motocicli
- 29.2 Fabbricazione di altre macchine di impiego generale
- 29.3 Fabbricazione di macchine per l'agricoltura e la silvicoltura
- 29.4 Fabbricazione di macchine utensili (compresi parti e accessori, installazione, manutenzione e riparazione)
- 29.5 Fabbricazione di altre macchine per impieghi speciali
- 29.6 Fabbricazione di armi, sistemi d'arma e munizioni
- 29.7 Fabbricazione di apparecchi per uso domestico n.c.a.
- DL FABBRICAZIONE DI MACCHINE ELETTRICHE E DI APPARECCHIATURE ELETTRICHE ED OTTICHE**
- 30 FABBRICAZIONE DI MACCHINE PER UFFICIO, DI ELABORATORI E SISTEMI INFORMATICI
- 30.0 Fabbricazione di macchine per ufficio, di elaboratori e sistemi informatici
- 31 FABBRICAZIONE DI MACCHINE ED APPARECCHI ELETTRICI N.C.A.
- 31.1 Fabbricazione di motori, generatori e trasformatori elettrici
- 31.2 Fabbricazione di apparecchiature per la distribuzione e il controllo dell'elettricità
- 31.3 Fabbricazione di fili e cavi isolati
- 31.4 Fabbricazione di accumulatori, pile e batterie di pile
- 31.5 Fabbricazione di apparecchi di illuminazione e di lampade elettriche
- 31.6 Fabbricazione di altri apparecchi elettrici n.c.a.
- 32 FABBRICAZIONE DI APPARECCHI RADIOTELEVISIVI E DI APPARECCHIATURE PER LE COMUNICAZIONI
- 32.1 Fabbricazione di tubi e valvole elettronici e di altri componenti elettronici
- 32.2 Fabbricazione di apparecchi trasmettenti per la radio diffusione e la televisione e di apparecchi per la telefonia e telegrafia su filo
- 32.3 Fabbricazione di apparecchi riceventi per la radiodiffusione e la televisione, di apparecchi per la registrazione e la riproduzione del suono o dell'immagine e di prodotti connessi

- 33 FABBRICAZIONE DI APPARECCHI MEDICALI, DI APPARECCHI DI PRECISIONE, DI STRUMENTI OTTICI E DI OROLOGI
- 33.1 Fabbricazione di apparecchi medicali e chirurgici e di apparecchi ortopedici
- 33.2 Fabbricazione di strumenti e apparecchi di misurazione, controllo, prova, navigazione e simili, escluse le apparecchiature di controllo dei processi industriali
- 33.3 Fabbricazione di apparecchiature per il controllo dei processi industriali
- 33.4 Fabbricazione di strumenti ottici e di attrezzature fotografiche
- 33.5 Fabbricazione di orologi

DM FABBRICAZIONE DI MEZZI DI TRASPORTO

- 34 FABBRICAZIONE DI AUTOVEICOLI, RIMORCHI E SEMIRIMORCHI
- 34.1 Fabbricazione di autoveicoli
- 34.2 Fabbricazione di carrozzerie per autoveicoli; fabbricazione di rimorchi e semirimorchi
- 34.3 Fabbricazione di parti ed accessori per autoveicoli e per loro motori
- 35 FABBRICAZIONE DI ALTRI MEZZI DI TRASPORTO
- 35.1 Industria cantieristica: costruzioni navali e riparazioni di navi e imbarcazioni
- 35.2 Costruzione di locomotive, anche da manovra e di materiale rotabile ferro-tranviario
- 35.3 Costruzione di aeromobili e di veicoli spaziali
- 35.4 Fabbricazione di motocicli e biciclette
- 35.5 Fabbricazione di altri mezzi di trasporto n.c.a.

DN ALTRE INDUSTRIE MANIFATTURIERE

- 36 FABBRICAZIONE DI MOBILI; ALTRE INDUSTRIE MANIFATTURIERE
- 36.1 Fabbricazione di mobili
- 36.2 Gioielleria e oreficeria
- 36.3 Fabbricazione di strumenti musicali
- 36.4 Fabbricazione di articoli sportivi
- 36.5 Fabbricazione di giochi e giocattoli
- 36.6 Altre industrie manifatturiere n.c.a.
- 37 RECUPERO E PREPARAZIONE PER IL RICICLAGGIO
- 37.1 Recupero e preparazione per il riciclaggio di cascami e rottami metallici
- 37.2 Recupero e preparazione per il riciclaggio di cascami e rottami non metallici

E PRODUZIONE E DISTRIBUZIONE DI ENERGIA ELETTRICA, GAS E ACQUA

- 40 PRODUZIONE DI ENERGIA ELETTRICA, DI GAS, DI VAPORE E ACQUA CALDA
- 40.1 Produzione e distribuzione di energia elettrica
- 40.2 Produzione di gas; distribuzione di combustibili gassosi mediante condotta
- 40.3 Produzione e distribuzione di vapore ed acqua calda
- 41 RACCOLTA, DEPURAZIONE E DISTRIBUZIONE D'ACQUA
- 41.0 Raccolta, depurazione e distribuzione d'acqua

F COSTRUZIONI

- 45 COSTRUZIONI
- 45.1 Preparazione del cantiere edile
- 45.2 Costruzione completa o parziale di edifici; genio civile

- 45.3 Installazione dei servizi in un fabbricato
- 45.4 Lavori di completamento degli edifici
- 45.5 Noleggio di macchine e attrezzature per la costruzione o la demolizione, con manovratore

G COMMERCIO ALL'INGROSSO E AL DETTAGLIO; RIPARAZIONE DI AUTOVEICOLI, MOTOCICLI E DI BENI PERSONALI E PER LA CASA

- 50 COMMERCIO, MANUTENZIONE E RIPARAZIONE DI AUTOVEICOLI E MOTOCICLI; VENDITA AL DETTAGLIO DI CARBURANTE PER AUTOTRAZIONE
- 50.1 Commercio di autoveicoli
- 50.2 Manutenzione e riparazione di autoveicoli
- 50.3 Commercio di parti e accessori di autoveicoli
- 50.4 Commercio, manutenzione e riparazione di motocicli, accessori e pezzi di ricambio
- 50.5 Vendita al dettaglio di carburanti per autotrazione
- 51 COMMERCIO ALL'INGROSSO E INTERMEDIARI DEL COMMERCIO, AUTOVEICOLI E MOTOCICLI ESCLUSI
- 51.1 Intermediari del commercio
- 51.2 Commercio all'ingrosso di materie prime agricole e di animali vivi
- 51.3 Commercio all'ingrosso di prodotti alimentari, bevande e tabacco
- 51.4 Commercio all'ingrosso di altri beni di consumo finale
- 51.5 Commercio all'ingrosso di prodotti intermedi non agricoli, di rottami e cascami
- 51.6 Commercio all'ingrosso di macchinari e attrezzature
- 51.7 Commercio all'ingrosso di altri prodotti
- 52 COMMERCIO AL DETTAGLIO, ESCLUSO QUELLO DI AUTOVEICOLI E DI MOTOCICLI; RIPARAZIONE DI BENI PERSONALI E PER LA CASA
- 52.1 Commercio al dettaglio in esercizi non specializzati
- 52.2 Commercio al dettaglio di prodotti alimentari, bevande e tabacco in esercizi specializzati
- 52.3 Commercio al dettaglio di prodotti farmaceutici, medicali, di cosmetici e di articoli di profumeria
- 52.4 Commercio al dettaglio di altri prodotti (esclusi quelli di seconda mano) in esercizi specializzati
- 52.5 Commercio al dettaglio di articoli di seconda mano
- 52.6 Commercio al dettaglio al di fuori dei negozi
- 52.7 Riparazione di beni di consumo personali e per la casa

H ALBERGHI E RISTORANTI

- 55 ALBERGHI E RISTORANTI
- 55.1 Alberghi
- 55.2 Campeggi ed altri alloggi per brevi soggiorni
- 55.3 Ristoranti
- 55.4 Bar
- 55.5 Mense e fornitura di pasti preparati

I TRASPORTI, MAGAZZINAGGIO E COMUNICAZIONI

- 60 TRASPORTI TERRESTRI; TRASPORTI MEDIANTE CONDOTTE
- 60.1 Trasporti ferroviari
- 60.2 Altri trasporti terrestri
- 60.3 Trasporti mediante condotte
- 61 TRASPORTI MARITTIMI E PER VIE D'ACQUA
- 61.1 Trasporti marittimi e costieri
- 61.2 Trasporti per vie d'acqua interne (compresi i trasporti lagunari)

- 62 TRASPORTI AEREI
 - 62.1 Trasporti aerei di linea
 - 62.2 Trasporti aerei non di linea
 - 62.3 Trasporti spaziali
- 63 ATTIVITÀ DI SUPPORTO ED AUSILIARIE DEI TRASPORTI; ATTIVITÀ DELLE AGENZIE DI VIAGGIO
 - 63.1 Movimentazione merci e magazzinaggio
 - 63.2 Altre attività connesse ai trasporti
 - 63.3 Attività delle agenzie di viaggio e degli operatori turistici; attività di assistenza turistica n.c.a.
 - 63.4 Attività delle altre agenzie di trasporto
- 64 POSTE E TELECOMUNICAZIONI
 - 64.1 Attività postali e di corriere
 - 64.2 Telecomunicazioni

J INTERMEDIAZIONE MONETARIA E FINANZIARIA

- 65 INTERMEDIAZIONE MONETARIA E FINANZIARIA (ESCLUSE LE ASSICURAZIONI E I FONDI PENSIONE)
 - 65.1 Intermediazione monetaria
 - 65.2 Altre intermediazioni finanziarie
- 66 ASSICURAZIONI E FONDI PENSIONE, ESCLUSE LE ASSICURAZIONI SOCIALI OBBLIGATORIE
 - 66.0 Assicurazioni e fondi pensione, escluse le assicurazioni sociali obbligatorie
- 67 ATTIVITÀ AUSILIARIE DELLA INTERMEDIAZIONE FINANZIARIA
 - 67.1 Attività ausiliarie della intermediazione finanziaria, escluse le assicurazioni e i fondi pensione
 - 67.2 Attività ausiliarie delle assicurazioni e dei fondi pensione

K ATTIVITÀ IMMOBILIARI, NOLEGGIO, INFORMATICA, RICERCA, ALTRE ATTIVITÀ PROFESSIONALI ED IMPRENDITORIALI

- 70 ATTIVITÀ IMMOBILIARI
 - 70.1 Attività immobiliari su beni propri
 - 70.2 Locazione di beni immobili propri e sublocazione
 - 70.3 Attività immobiliare per conto terzi
- 71 NOLEGGIO DI MACCHINARI E ATTREZZATURE SENZA OPERATORE E DI BENI PER USO PERSONALE E DOMESTICO
 - 71.1 Noleggio di autovetture
 - 71.2 Noleggio di altri mezzi di trasporto
 - 71.3 Noleggio di altri macchinari ed attrezzature
 - 71.4 Noleggio di beni per uso personale e domestico n.c.a.
- 72 INFORMATICA E ATTIVITÀ CONNESSE
 - 72.1 Consulenza per installazione di elaboratori elettronici
 - 72.2 Fornitura di software e consulenza in materia di informatica
 - 72.3 Elaborazione elettronica dei dati
 - 72.4 Attività delle banche di dati
 - 72.5 Manutenzione e riparazione di macchine per ufficio e di elaboratori elettronici
 - 72.6 Altre attività connesse all'informatica
- 73 RICERCA E SVILUPPO
 - 73.1 Ricerca e sviluppo sperimentale nel campo delle scienze naturali e dell'ingegneria
 - 73.2 Ricerca e sviluppo sperimentale nel campo delle scienze sociali e umanistiche

- 74 ALTRE ATTIVITÀ PROFESSIONALI ED IMPRENDITORIALI
 - 74.1 Attività legali, contabilità, tenuta di libri contabili; consulenza in materia fiscale; studi di mercato e sondaggi di opinione; consulenza commerciale e di gestione; holding
 - 74.2 Attività in materia di architettura, di ingegneria ed altre attività tecniche
 - 74.3 Collaudi e analisi tecniche
 - 74.4 Pubblicità
 - 74.5 Servizi di ricerca, selezione e fornitura di personale
 - 74.6 Servizi di investigazione e vigilanza
 - 74.7 Servizi di pulizia e disinfestazione
 - 74.8 Altre attività di tipo professionale ed imprenditoriale n.c.a.

L PUBBLICA AMMINISTRAZIONE E DIFESA; ASSICURAZIONE SOCIALE OBBLIGATORIA

- 75 PUBBLICA AMMINISTRAZIONE E DIFESA; ASSICURAZIONE SOCIALE OBBLIGATORIA
 - 75.1 Amministrazione pubblica; politica economica e sociale
 - 75.2 Servizi della pubblica amministrazione forniti alla intera collettività
 - 75.3 Assicurazione sociale obbligatoria

M ISTRUZIONE

- 80 ISTRUZIONE
 - 80.1 Istruzione primaria
 - 80.2 Istruzione secondaria
 - 80.3 Istruzione universitaria
 - 80.4 Istruzione per gli adulti ed altri servizi di istruzione

N SANITÀ E ALTRI SERVIZI SOCIALI

- 85 SANITÀ E ALTRI SERVIZI SOCIALI
 - 85.1 Attività dei servizi sanitari
 - 85.2 Servizi veterinari
 - 85.3 Assistenza sociale

O ALTRI SERVIZI PUBBLICI, SOCIALI E PERSONALI

- 90 SMALTIMENTO DEI RIFIUTI SOLIDI, DELLE ACQUE DI SCARICO E SIMILI
 - 90.0 Smaltimento dei rifiuti solidi, delle acque di scarico e simili
- 91 ATTIVITÀ DI ORGANIZZAZIONI ASSOCIATIVE N.C.A.
 - 91.1 Attività di organizzazioni economiche, di titolari di impresa, professionali
 - 91.2 Attività dei sindacati di lavoratori dipendenti
 - 91.3 Attività di altre organizzazioni associative
- 92 ATTIVITÀ RICREATIVE, CULTURALI E SPORTIVE
 - 92.1 Produzioni e distribuzioni cinematografiche e di video
 - 92.2 Attività radiotelevisive
 - 92.3 Altre attività dello spettacolo
 - 92.4 Attività delle agenzie di stampa
 - 92.5 Attività di biblioteche, archivi, musei ed altre attività culturali
 - 92.6 Attività sportive
 - 92.7 Altre attività ricreative
- 93 ALTRE ATTIVITÀ DEI SERVIZI
 - 93.0 Altre attività dei servizi

Indice

Presentazione	<i>Pag.</i>	9
Introduzione	»	11
Definizioni	»	31
Avvertenze alle tavole	»	37
Tabelle sinottiche relative ai caratteri considerati nelle tavole	»	47
Grafici	»	53
Guida alla Classificazione delle attività economiche (inserita nel fascicolo)		

PARTE PRIMA — I CARATTERI GENERALI

CAPITOLO 1 — POTENZA NEGLI ULTIMI 20 ANNI ATTRAVERSO I CENSIMENTI

Tavola 1.1 - Imprese e addetti per settore di attività economica	<i>Pag.</i>	65
Tavola 1.2 - Imprese e addetti per classe di addetti	»	66
Tavola 1.3 - Imprese e addetti per classe di addetti e settore di attività economica	»	67
Tavola 1.4 - Variazioni del numero delle imprese e degli addetti per settore di attività economica, classe di addetti e tipo di comune	»	67
Tavola 1.5 - Imprese, unità locali e addetti per sezione, sottosezione, divisione e gruppo di attività economica	»	68
Tavola 1.6 - Unità locali e addetti per settore di attività economica	»	77
Tavola 1.7 - Unità locali e addetti per classe di addetti	»	78
Tavola 1.8 - Unità locali e addetti per classe di addetti e settore di attività economica	»	79
Tavola 1.9 - Variazioni del numero delle unità locali e degli addetti per settore di attività economica, classe di addetti e tipo di comune	»	79

CAPITOLO 2 — POTENZA OGGI: IMMAGINI DELLA PROVINCIA

Tavola 2.1 - Imprese, istituzioni, unità locali e addetti per sezione, sottosezione, divisione, gruppo di attività economica e classe di addetti	<i>Pag.</i>	80
Tavola 2.2 - Imprese per settore di attività economica e caratteristiche strutturali, unità locali per settore di attività economica e classe di addetti	»	91
Tavola 2.3 - Addetti alle imprese per settore di attività economica e caratteristiche strutturali delle imprese, addetti alle unità locali per settore di attività economica e classe di addetti	»	92

Tavola 2.4	- Istituzioni pubbliche e private per caratteristiche strutturali, unità locali per classe di addetti	Pag.	93
Tavola 2.5	- Addetti alle istituzioni pubbliche e private per caratteristiche strutturali delle istituzioni, addetti alle unità locali per classe di addetti	»	94
Tavola 2.6	- Unità locali per settore di attività economica, tipo e ampiezza demografica dei comuni	»	95
Tavola 2.7	- Addetti alle unità locali per settore di attività economica, tipo e ampiezza demografica dei comuni	»	96

PARTE SECONDA - POTENZA NEL DETTAGLIO

CAPITOLO 3 — DATI PROVINCIALI

LE IMPRESE

Tavola 3.1	- Imprese e addetti secondo la forma giuridica per sezione, sottosezione, divisione e gruppo di attività economica, classe di addetti e tipo di comune	Pag.	99
Tavola 3.2	- Società e addetti secondo la forma giuridica per sezione, sottosezione, divisione e gruppo di attività economica, classe di addetti e tipo di comune	»	104
Tavola 3.3	- Imprese per classe di addetti, sezione, sottosezione, divisione, gruppo di attività economica e tipo di comune	»	109
Tavola 3.4	- Addetti alle imprese per classe di addetti e sezione, sottosezione, divisione e gruppo di attività economica	»	114
Tavola 3.5	- Imprese e unità locali dipendenti secondo la diffusione territoriale dell'impresa per sezione, sottosezione, divisione e gruppo di attività economica, classe di addetti e tipo di comune	»	119
Tavola 3.6	- Imprese e addetti secondo il numero di unità locali per sezione, sottosezione, divisione e gruppo di attività economica, classe di addetti e tipo di comune	»	124
Tavola 3.7	- Imprese e addetti che utilizzano attrezzature informatiche, beni capitali in leasing, che sono consorziate o associate con altre strutture per sezione, sottosezione, divisione e gruppo di attività economica, classe di addetti e tipo di comune	»	129
Tavola 3.8	- Imprese dell'industria manifatturiera e addetti per sistema di produzione, sezione, sottosezione, divisione e gruppo di attività economica, classe di addetti e tipo di comune	»	134
Tavola 3.9	- Imprese artigiane e addetti per forma giuridica, sezione, sottosezione, divisione e gruppo di attività economica, classe di addetti e tipo di comune	»	137
Tavola 3.10	- Esercizi di commercio ambulante (<i>commercio su aree pubbliche</i>) e relativi addetti per classe di addetti, classe e categoria di attività economica	»	140
Tavola 3.11	- Esercizi di commercio ambulante (<i>commercio su aree pubbliche</i>) e relativi addetti per categoria posizionale, diffusione territoriale, numero di mezzi di trasporto in dotazione agli esercizi stessi e per classe e categoria di attività economica	»	141

LE ISTITUZIONI

Tavola 3.12 - Istituzioni per classe di addetti, forma istituzionale e tipo di comune	Pag.	142
Tavola 3.13 - Addetti alle istituzioni per classe di addetti e forma istituzionale	»	142
Tavola 3.14 - Istituzioni per classe di addetti, sezione, sottosezione, divisione, gruppo di attività economica e tipo di comune	»	143
Tavola 3.15 - Addetti alle istituzioni per classe di addetti e sezione, sottosezione, divisione e gruppo di attività economica	»	144
Tavola 3.16 - Istituzioni e unità locali dipendenti secondo la diffusione territoriale per sezione, sottosezione, divisione e gruppo di attività economica, classe di addetti e tipo di comune	»	145
Tavola 3.17 - Istituzioni e addetti secondo il numero di unità locali per sezione, sottosezione, divisione e gruppo di attività economica, classe di addetti e tipo di comune	»	146
Tavola 3.18 - Istituzioni e addetti che utilizzano attrezzature informatiche, beni capitali in leasing, che sono consorziate o associate con altre strutture per sezione, sottosezione, divisione e gruppo di attività economica, classe di addetti e tipo di comune	»	147

LE UNITÀ LOCALI DELLE IMPRESE

Tavola 3.19 - Unità locali delle imprese per classe di addetti, sezione, sottosezione, divisione, gruppo di attività economica e tipo di comune	Pag.	148
Tavola 3.20 - Addetti alle unità locali delle imprese per classe di addetti, sezione, sottosezione, divisione, gruppo di attività economica e tipo di comune	»	153
Tavola 3.21 - Unità locali delle imprese e addetti per tipo di unità locale, sezione, sottosezione, divisione e gruppo di attività economica, classe di addetti e tipo di comune	»	158
Tavola 3.22 - Unità locali delle imprese e addetti per classe di superficie coperta, sezione, sottosezione e divisione di attività economica, classe di addetti e tipo di comune	»	163
Tavola 3.23 - Mezzi di trasporto in dotazione alle unità locali delle imprese per tipo, sezione, sottosezione e divisione di attività economica, classe di addetti e tipo di comune	»	165

LE UNITÀ LOCALI DELLE ISTITUZIONI

Tavola 3.24 - Unità locali delle istituzioni per classe di addetti, forma istituzionale e tipo di comune	Pag.	168
Tavola 3.25 - Addetti alle unità locali delle istituzioni per classe di addetti, forma istituzionale e tipo di comune	»	169
Tavola 3.26 - Unità locali delle istituzioni per classe di addetti, sezione, sottosezione, divisione, gruppo di attività economica e tipo di comune	»	170

Tavola 3.27 - Addetti alle unità locali delle istituzioni per classe di addetti, sezione, sottosezione, divisione e gruppo di attività economica e tipo di comune	Pag.	172
Tavola 3.28 - Unità locali delle istituzioni e addetti per tipo di unità locale, forma istituzionale e tipo di comune	»	174
Tavola 3.29 - Unità locali delle istituzioni e addetti per tipo di unità locale, sezione, sottosezione, divisione e gruppo di attività economica, classe di addetti e tipo di comune	»	175
Tavola 3.30 - Unità locali delle istituzioni e addetti per classe di superficie coperta, sezione, sottosezione, divisione di attività economica, classe di addetti e tipo di comune	»	177
Tavola 3.31 - Mezzi di trasporto in dotazione alle unità locali delle istituzioni per tipo, sezione, sottosezione, divisione di attività economica, classe di addetti e tipo di comune	»	178

L'OCCUPAZIONE

Tavola 3.32 - Addetti alle unità locali delle imprese e delle istituzioni per sesso, sezione, sottosezione, divisione e gruppo di attività economica e tipo di comune	»	179
Tavola 3.33 - Addetti alle unità locali delle imprese e delle istituzioni per tipo di rapporto di lavoro, sezione, sottosezione, divisione e gruppo di attività economica e tipo di comune	»	184
Tavola 3.34 - Addetti alle unità locali delle imprese e delle istituzioni per categoria posizionale, sesso, sezione, sottosezione e divisione di attività economica e tipo di comune	»	189
Tavola 3.35 - Addetti alle unità locali delle imprese per categoria posizionale, sesso, sezione, sottosezione e divisione di attività economica	»	195
Tavola 3.36 - Addetti alle unità locali delle istituzioni per categoria posizionale, sesso e forma istituzionale	»	201

CAPITOLO 4 — DATI COMUNALI

Tavola 4.1 - Imprese, istituzioni, unità locali e addetti per comune	Pag.	202
Tavola 4.2 - Imprese, istituzioni, unità locali, addetti e popolazione residente per comune	»	204
Tavola 4.3 - Addetti alle unità locali delle imprese e delle istituzioni distinti tra indipendenti e dipendenti, per sesso e per comune	»	206
Tavola 4.4 - Addetti alle unità locali delle imprese e delle istituzioni per comune	»	208

APPENDICE

A - Schemi delle tavole disponibili	Pag.	213
B - Qualifiche professionali degli addetti alle istituzioni	»	222
C - Tabelle di ragguglio tra le classificazioni delle attività economiche adottate per i Censimenti del 1991, 1981 e 1971	»	225

Fac simile dei questionari di rilevazione:

Mod. Istat CIS.1: Questionario generale

Mod. Istat CIS.2: Questionario per il commercio ambulante

Presentazione

Nel Fascicolo sono riportati i dati definitivi del 7° Censimento generale dell'Industria e dei Servizi relativi alla provincia di Potenza. Le tavole in esso contenute forniscono un'immagine delle principali caratteristiche strutturali rilevate per le imprese, per le istituzioni e per le unità locali.

Per la messa a punto del piano di rilevazione si è tenuto conto delle proposte formulate da un'apposita Commissione di studio istituita presso l'Istituto Nazionale di Statistica della quale hanno fatto parte docenti universitari e rappresentanti di Amministrazioni pubbliche e di vari Enti interessati all'utilizzazione dei dati censuari; la Commissione ha tenuto in debito conto, dedicandovi più sessioni di lavoro, le necessità conoscitive derivanti da organismi internazionali in particolare quelle espresse dalla Comunità Europea.

Dopo brevi cenni storici sui Censimenti dell'Industria e dei Servizi effettuati in Italia, vengono fornite indicazioni sulle basi giuridiche del Censimento, sulla struttura organizzativa adottata, sulle unità di rilevazione e sugli strumenti classificatori, nonché sulla qualità dei dati ed infine sulla diffusione dei risultati.

Vengono date le definizioni di impresa, istituzione, unità locale ed addetti alle strutture citate. Al fine di facilitare l'interpretazione delle notizie riportate nelle tavole, sono state redatte apposite «Avvertenze».

Per una più agevole lettura, le tavole sono state raggruppate in due parti, secondo il grado di approfondimento dell'analisi: nella Parte prima (Capitoli 1 e 2) sono considerati i caratteri generali relativi alla provincia, nella Parte seconda (Capitoli 3 e 4) sono fornite informazioni di dettaglio.

In particolare:

- il Capitolo 1 - POTENZA NEGLI ULTIMI 20 ANNI riporta, per i caratteri principali rilevati, i confronti con i precedenti Censimenti del 1971 e 1981;
- il Capitolo 2 - POTENZA OGGI: IMMAGINI DELLA PROVINCIA, contiene i dati relativi alle principali caratteristiche delle imprese, delle istituzioni e delle unità locali, alla data del Censimento;
- il Capitolo 3 - DATI PROVINCIALI, fornisce una serie di tavole nelle quali sono considerati in dettaglio gli aspetti economico-strutturali rilevati;
- il Capitolo 4 - DATI COMUNALI, contiene informazioni su alcuni caratteri dettagliati a livello comunale.

Per una più completa conoscenza delle modalità tecniche seguite per l'esecuzione del Censimento, si veda il volume «13° Censimento generale della popolazione e 7° Censimento generale dell'industria e dei Servizi, 20-21 ottobre 1991 - Disposizioni per gli organi periferici e istruzioni per il rilevatore», edizione 1991, ed inoltre «La progettazione dei Censimenti 1991, Fascicolo n. 3 - Censimento dell'industria e dei servizi. Il piano di rilevazione».

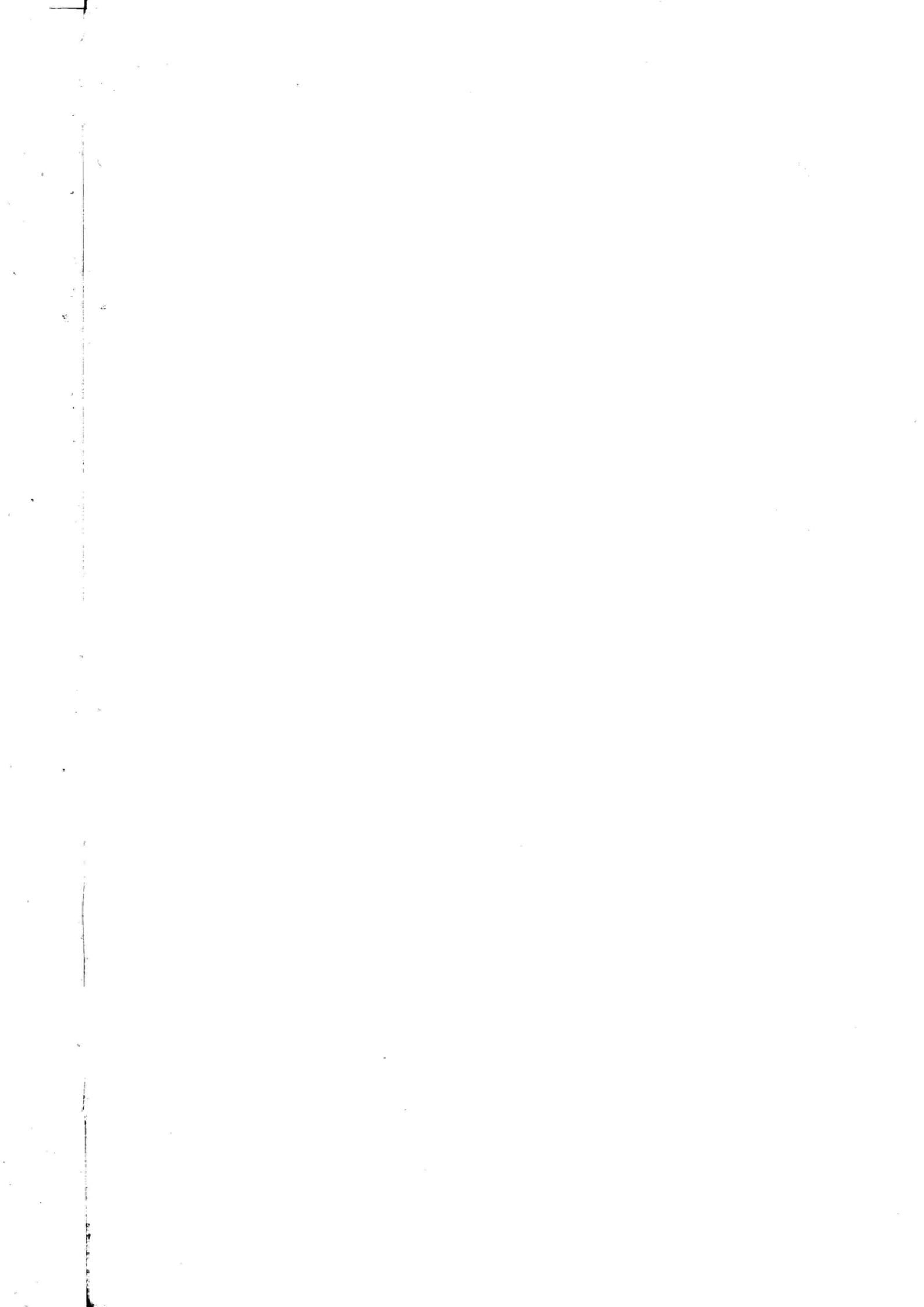

Introduzione

1. Cenni storici

Il primo Censimento generale dell'industria e del commercio fu effettuato nel 1927, a cura del nuovo Istituto Centrale di Statistica, costituito nell'anno precedente. Nel 1937-39 fu effettuato il secondo Censimento della serie, considerato il più notevole tentativo per approfondire la conoscenza strutturale ed economica dei settori produttivi. La sua complessa struttura ne consigliò la realizzazione nel triennio, rivolgendosi, nei singoli anni, a specifiche parti del campo di osservazione previsto.

A partire dal 3° Censimento, che si svolse il 5 novembre 1951, le rilevazioni censuarie economiche sono state effettuate con cadenza decennale: il 16 ottobre 1961, il 25 ottobre 1971 e il 26 ottobre 1981, con impostazione, organizzazione, finalità e obiettivi omogenei, differenziandosi soltanto per le modificazioni imposte dai cambiamenti tecnologici e dalla necessità di adeguare i contenuti ad una realtà economica in evoluzione.

2. Basi giuridiche

Il 7° Censimento generale dell'industria e dei servizi ha avuto luogo con riferimento alla data del 21 ottobre 1991, in attuazione della legge 9 gennaio 1991, n.11 e del relativo Regolamento di esecuzione, emanato con Decreto del Presidente della Repubblica, del 23 luglio 1991, n. 254.

3. Le innovazioni del Censimento 1991

Il 7° Censimento generale dell'industria e dei servizi presenta due sostanziali novità rispetto a quelli che lo hanno preceduto. In primo luogo, è stata introdotta una nuova unità di rilevazione relativa alle istituzioni.

La seconda novità è costituita dal fatto che la rilevazione censuaria è stata attuata in due fasi. Nella prima, dall'11 al 19 ottobre 1991, è stato consegnato alle unità censite il questionario generale, contenente richieste di informazioni di carattere generale, cioè notizie connesse con le caratteristiche strutturali comuni a tutte le unità economiche di rilevazione (imprese, istituzioni e unità locali da esse dipendenti). Nella seconda, svolta dal 22 ottobre al 29 novembre 1991, durante la fase di raccolta del questionario generale, sono stati consegnati i questionari settoriali con i quali sono stati approfonditi i temi trattati nel questionario generale e sono stati analizzati altri

fenomeni di interesse. Proprio perché di dettaglio e di approfondimento, le notizie rilevate con il questionario settoriale possono ritenersi significative soltanto a partire da una certa dimensione dell'impresa, per cui esse non sono state richieste alle piccole imprese ma soltanto alle imprese industriali e dei servizi di media e grande ampiezza.

La modalità di distribuzione è stata diversa per i due tipi di questionario. Quello generale è stato consegnato mano a mano che il rilevatore, nel suo percorso, incontrava una sede d'impresa o istituzione o un'unità locale, mentre i questionari settoriali sono stati distribuiti in un secondo momento soltanto alle sedi d'impresa sopra la soglia dimensionale stabilita. Queste ultime imprese avevano il compito di compilare i questionari, uno con riferimento a se stesse e uno per ciascuna unità locale dipendente. Inoltre, i questionari settoriali, una volta revisionati dai comuni, sono stati inoltrati direttamente all'Istat per la registrazione. I questionari generali, invece, dopo essere stati revisionati dai comuni e resi anonimi mediante distacco del primo foglio contenente le notizie anagrafiche, sono stati inoltrati direttamente ai centri di registrazione; i fogli con le notizie anagrafiche sono stati, invece, trasmessi all'Istat.

La molteplicità delle operazioni da svolgere per la realizzazione del Censimento è uno tra i motivi che hanno spinto l'Istat a dotarsi di nuovi strumenti per migliorare la qualità dell'informazione: la campagna d'informazione, l'introduzione del numero verde, il monitoraggio telematico delle operazioni censuarie, la formazione dei rilevatori con il sostegno di audiovisivi vanno visti in tale contesto e allineano l'Istat alle esperienze più avanzate in campo internazionale.

È da sottolineare, infine, che la diversità di somministrazione dei due tipi di questionario (il generale e i settoriali) ha comportato una maggiore laboriosità nello spoglio, poiché si sono dovute seguire due distinte linee di lavorazione, con tempi sfalsati, dal momento che i dati relativi ai questionari settoriali – riferendosi ad un universo notevolmente più piccolo – si sono resi disponibili prima di quelli raccolti attraverso il questionario generale.

4. La rete di rilevazione

L'organizzazione periferica per l'esecuzione dei Censimenti è stata costituita dai seguenti organi:

- *Commissione regionale di Censimento*, costituita con provvedimento del Presidente dell'Istat in ogni Regione, escluso il Trentino-Alto Adige, avente il compito di agevolare, nell'ambito regionale, il regolare e corretto adempimento delle funzioni attribuite agli altri Organi di Censimento locali, nonché di svolgere opera informativa e divulgativa sulle finalità dei Censimenti stessi.

- *Comitato provinciale di Censimento*, istituito in ogni provincia con provvedimento del Prefetto, avente il compito di fornire indicazioni circa la regolare e uniforme applicazione delle disposizioni previste dal Regolamento di esecuzione dei Censimenti e delle istruzioni emanate dal-

l'Istat; di vigilare sulla corretta e tempestiva esecuzione dei compiti affidati agli Uffici comunali di Censimento, sulla base delle indicazioni fornite dal responsabile dell'Ufficio provinciale di Censimento; di adottare, nei casi di non regolare svolgimento delle operazioni censuarie da parte degli Uffici comunali di Censimento, le iniziative necessarie per rimuoverne le cause.

- *Ufficio provinciale di Censimento*, con i compiti di: vigilare per assicurare il tempestivo e regolare svolgimento delle operazioni affidate agli Uffici comunali di Censimento, secondo il calendario e le modalità stabilite dall'Istat e, nel caso di irregolarità, proporre al comitato provinciale di Censimento gli interventi ritenuti necessari; inviare all'Istat, con le modalità e i tempi indicati dall'Istituto stesso, rapporti sullo stato delle operazioni censuarie, tenendo conto delle relazioni degli ispettori provinciali e dei rapporti inviati dagli Uffici comunali di Censimento; effettuare gli adempimenti amministrativi e contabili stabiliti dall'Istat con apposite istruzioni.

- *Ufficio comunale di Censimento*, con l'incarico di svolgere numerose operazioni, secondo le disposizioni impartite dall'Istat, riguardanti la ripartizione del territorio comunale in sezioni di Censimento, la selezione e la formazione dei rilevatori e dei coordinatori e il controllo della loro attività, l'invio all'Ufficio provinciale di Censimento di rapporti periodici sullo svolgimento delle operazioni censuarie.

- *Prefetto*, in quanto responsabile del buon andamento delle operazioni di Censimento nella Provincia, secondo quanto previsto dal Regolamento di esecuzione del Censimento.

- *Sindaco*, coadiuvato dal segretario comunale, in quanto responsabile del buon andamento delle operazioni di Censimento nell'ambito del comune.

- *Coordinatore*, previsto per i comuni che, alla data del 31 dicembre 1990, avevano una popolazione superiore ai 10.000 abitanti e scelto preferibilmente tra il personale dipendente del comune o il personale civile di altre Amministrazioni ed Enti pubblici, con l'incarico di controllare giornalmente l'attività di raccolta dei dati effettuata dai rilevatori nonché di fornire agli stessi la necessaria assistenza ai fini del regolare svolgimento delle operazioni censuarie.

- *Rilevatore*, scelto preferibilmente tra il personale dipendente del comune o il personale civile di altre Amministrazioni ed Enti pubblici, con l'incarico di effettuare la raccolta dei dati nell'ambito di una o più sezioni di Censimento assegnategli.

A completamento dell'illustrazione delle componenti in cui si è articolata la rete di rilevazione, si riportano, nel prospetto che segue, alcune caratteristiche socio-demografiche dei rilevatori e dei coordinatori impiegati dai comuni della provincia di Potenza.

Prospetto 1 – Caratteristiche socio-demografiche dei rilevatori e coordinatori nominati nella provincia di Potenza

MODALITÀ	RILEVATORI		COORDINATORI	
	Numero	%	Numero	%
TOTALE	704	100,0	20	100,0
Sesso				
Maschi	270	38,4	6	30,0
Femmine	434	61,6	14	70,0
Classe d'età (anni)				
Meno di 25	248	35,2	3	15,0
25-29	208	29,5	8	40,0
30-39	198	28,1	8	40,0
40-49	41	5,8	1	5,0
50-59	8	1,1	—	—
60 e più	1	0,1	—	—
Grado d'istruzione				
Laureati	30	4,3	11	55,0
Diplomati	652	92,6	9	45,0
Non diplomati	22	3,1	—	—
Condizione abituale				
Occupati	194	27,6	3	15,0
<i>Di cui dipendenti comunali</i>	178	25,3	3	15,0
Disoccupati e in cerca di prima occupazione	416	59,1	15	75,0
Studenti	90	12,8	1	5,0
Altre condizioni non professionali	4	0,6	1	5,0
Precedenti esperienze come rilevatore				
SI	116	16,5	4	20,0
NO	588	83,5	16	80,0

5. Unità di rilevazione e strumenti classificatori

Le unità di rilevazione del Censimento dell'industria e dei servizi sono: l'impresa, l'istituzione e l'unità locale (gestita da una impresa o da una istituzione).

È assimilabile ad una impresa, l'esercizio di commercio ambulante (o commercio su aree pubbliche di cui alla legge 112/91). Siffatto universo è stato censito nel periodo 11 ottobre-9 novembre 1991 tramite intervista effettuata, a cura del rilevatore, al titolare dell'esercizio di commercio ambulante e la compilazione di uno specifico questionario.

Le profonde trasformazioni economico-sociali avvenute negli anni '80 ed i mutamenti tecnologici previsti negli anni '90 hanno comportato la necessità di effettuare un radicale rinnovamento degli strumenti classificatori utilizzati per il Censimento. Tale operazione ha riguardato, in particolare modo, la classificazione delle attività economiche.

In relazione al rinnovamento degli strumenti classificatori utilizzati per il Censimento, l'Istituto Nazionale di Statistica ha costituito un'apposita Commissione di studio, incaricata di formulare proposte per l'adeguamento dell'ATECO 91(1) alla classificazione NACE rev. 1 (versione rivisitata e aggiornata della NACE 70).

L'ATECO 91 contiene, ora, le stesse rubriche della NACE Rev.1 fino al quarto livello di dettaglio. Un quinto livello di dettaglio è stato ottenuto per disaggregazione del quarto livello della NACE rev. 1. Nel predisporre il dettaglio si è tenuto conto non soltanto delle proposte formulate dalla Commissione di studio ma anche delle esigenze delle imprese, grazie alle indicazioni fornite dalle varie Associazioni di categoria e di quelle di Enti dell'Amministrazione centrale (Ministero delle Finanze, Inps, ecc).

L'ATECO 91 è nata, quindi, con lo scopo di raggiungere i seguenti obiettivi:

- fornire informazioni statistiche attendibili e aggiornate, utilizzando standard di migliore qualità rispetto al passato, in conseguenza dei grandi cambiamenti in atto nel sistema produttivo e sociale;
- garantire la comparabilità tra la classificazione nazionale e quelle comunitarie, e quindi tra statistiche nazionali e statistiche comunitarie, in vista della realizzazione del mercato unico;
- fornire un supporto metodologico agli Enti dell'Amministrazione centrale e locale a seguito della creazione del Sistema statistico nazionale.

Nella nuova Classificazione delle attività economiche 1991, tutte le attività produttive sono raggruppate e codificate a partire da un primo livello costituito da 17 «sezioni», due delle quali articolate in 16 «sottosezioni» (codificate con 1 o 2 lettere alfabetiche maiuscole), da un secondo livello costituito da 60 divisioni (con codici a due cifre) che a loro volta si suddividono in 222 Gruppi (terzo livello con codici a 3 cifre). Molti Gruppi, a loro volta, si suddividono in 512 Classi (quarto livello con codici a 4 cifre) e queste ultime si suddividono, talora, in Categorie (quinto livello con codici a 5 cifre) dando luogo, in complesso, a 874 raggruppamenti di quinto livello, con codici a 3, 4 e 5 cifre (Ogni gruppo che non si suddivide in Classi e Categorie e ogni Classe che non si suddivide in Categorie vanno considerati come altrettante Categorie aventi, rispettivamente, due zeri alla quarta e quinta cifra del codice e uno zero alla quinta cifra del codice).

6. Campo di osservazione

Le attività economiche che hanno formato oggetto del Censimento dell'industria e dei servizi e che pertanto ne costituiscono il campo di osservazione sono:

- le attività della Divisione 01 (Agricoltura, caccia e relativi servizi), limitatamente ai seguenti gruppi, classi e categorie:

Categoria 01.13.1 - solo le aziende vitivinicole;

(1) Cfr. Istat, «Classificazione delle attività economiche», Metodi e Norme, Serie C, n. 11, 1991.

Categoria 01.25.5 - solo per la parte relativa all'allevamento di cani, serpenti, leoni e animali esotici in genere;

Gruppo 01.4 - attività dei servizi connessi all'agricoltura e zootecnia (esclusi i servizi veterinari);

Classe 01.50 - caccia e cattura animali per allevamento e ripopolamento di selvaggina compresi i servizi connessi (escluse caccia e cattura animali annesse ad aziende boschive).

- le attività della Divisione 02 (Silvicoltura e Attività di utilizzazione delle foreste e dei boschi), con esclusione della sola Silvicoltura;

- le attività della Divisione 05 (Pesca, piscicoltura e servizi connessi), con esclusione del solo esercizio di allevamento di pesci in acque dolci annesso ad aziende agricole, che costituisce una parte della Categoria 05.02.2;

- tutte le attività delle Divisioni da 10 a 37 (Estrazione di minerali e Attività manifatturiere di ogni tipo), delle Divisioni 40 e 41 (Produzione e distribuzione di energia elettrica, gas e acqua), della Divisione 45 (Costruzioni), delle Divisioni da 50 a 52 (Commercio all'ingrosso e al dettaglio; Riparazione di autoveicoli, motocicli e di beni personali e per la casa), della Divisione 55 (Alberghi e Ristoranti), delle Divisioni da 60 a 67 (Trasporti, Magazzinaggio e Comunicazioni; Intermediazione monetaria e finanziaria), delle Divisioni da 70 a 74 (Attività immobiliari, Noleggio, Informatica, Ricerca, Altre attività professionali e imprenditoriali); della Divisione 75 (Pubblica Amministrazione e Difesa; Assicurazione sociale obbligatoria) delle Divisioni 80 (Istruzione), 85 (Sanità ed altri servizi sociali) e 90 (Smaltimento dei rifiuti solidi, delle acque di scarico e simili);

- le attività della Divisione 91 (Attività di organizzazioni associative [n.c.a.]), con esclusione della classe 91.31 (attività delle organizzazioni religiose);

- le attività della Divisione 92 (Attività ricreative, culturali e sportive) con esclusione delle «attività prestate da singoli atleti, istruttori, insegnanti, allenatori e simili» (parte della Categoria 92.62.2);

- tutte le attività della Divisione 93 (Altre attività dei servizi).

Tutte le attività economiche sopra menzionate con la sola eccezione della Divisione 75 (Pubblica amministrazione e Difesa; Assicurazione sociale obbligatoria), di parte della Divisione 85 (relativamente alle strutture sanitarie e dei servizi sociali pubblici), nonché le attività della Divisione 91 (Attività di organizzazioni associative [n.c.a.]) costituiscono il campo di osservazione anche dei questionari settoriali.

7. Qualità dei dati

La qualità dell'informazione statistica è uno dei principali obiettivi dell'Istat. A partire dai Censimenti del 1991, l'Istituto si è impegnato a garantire standard qualitativi sempre più alti ed a fornire agli utilizzatori un insieme di indicatori sulla qualità dei dati pubblicati al fine di favorire un uso più corretto degli stessi.

Il perseguimento di tale obiettivo è risultato particolarmente oneroso e complesso per le rilevazioni censuarie (anche se, da un punto di vista logico, il Censimento è assimilabile ad una qualsiasi indagine statistica), a causa della dimensione delle popolazioni e dei relativi archivi di dati, dei legami con molteplici statistiche e per le stesse modalità di rilevazione.

A tale complessità si è tentato di dare soluzione analizzando approfonditamente le operazioni sequenzialmente necessarie al processo produttivo dei dati ed integrando i controlli e le azioni di correzione su singoli segmenti in un complesso unitario ed interdipendente, realizzando cioè un sistema di controllo finalizzato a prevenire, individuare, correggere e valutare gli errori che possono insorgere nelle fasi di progettazione, rilevazione e revisione del Censimento.

Di seguito, viene fornito un quadro riassuntivo di tale sistema, ripercorrendo le singole fasi dell'indagine, analizzando i principali parametri per la valutazione della qualità dei dati, mentre si rimanda ad altre specifiche pubblicazioni per una più esauriente ed analitica documentazione dei singoli controlli e dei risultati prodotti dagli stessi.

FASE DI PROGETTAZIONE

Nella fase di progettazione sono state effettuate le operazioni necessarie a prevenire eventuali inefficienze nella formulazione e nella sequenza dei quesiti del questionario, a correggere i possibili errori nelle norme di rilevazione ed a risolvere eventuali contraddizioni tra i diversi piani di lavoro in cui si articola il Censimento.

In particolare, l'indagine pilota condotta su un campione di 2.421 unità locali, con 1.941 rispondenti, ha permesso di selezionare tra differenti versioni del questionario provvisorio e di rivedere le norme di rilevazione. La versione prescelta è stata quindi resa definitiva, dopo aver apporato gli opportuni cambiamenti ed essere stata analizzata sotto il profilo logico formale.

L'esame delle coerenze tra i piani di rilevazione, codifica e revisione, di compatibilità e correzione, di elaborazione e diffusione dei dati ha permesso di fondere in un sistema integrato le diverse normative e protocolli.

RACCOLTA DEI DATI

Ciascuna delle diverse figure che hanno operato (rispondenti, rilevatori e coordinatori) e delle differenti operazioni effettuate (dall'individuazione delle unità alla compilazione ed al ritiro dei questionari) durante la fase di rilevazione dei dati possono originare errori di vario tipo ed intensità.

Allo scopo di ridurre e prevenire tali errori si è agito da un lato sollecitando la collaborazione dei rispondenti e dall'altro curando in modo particolare l'organizzazione della rete di rilevazione.

Un'importante campagna di informazione ha permesso di raggiungere ampi strati della popolazione investigata, poiché è stata condotta capillarmente, utilizzando diversi mezzi di comunicazione di massa.

Durante la fase di rilevazione sul campo, l'assistenza fornita ai cittadini mediante il «numero verde» o, direttamente, dalle strutture dell'Istituto, per sciogliere eventuali dubbi nella compilazione del questionario ha fortemente contribuito a ridurre l'errore di rilevazione.

I chiarimenti chiesti dai rispondenti costituiscono da un lato una testimonianza della collaborazione dei cittadini (200.000 chiamate in tutto il Paese per il complesso dei Censimenti generali), dall'altro costituiscono un indicatore delle difficoltà riscontrate dai rispondenti nella compilazione del questionario.

L'obiettivo di garantire un soddisfacente standard qualitativo alla rete di rilevazione è stato perseguito operando da un lato sulla selezione e l'addestramento del personale e dall'altro sull'organizzazione delle funzioni di controllo ed assistenza riguardo operazioni sul campo.

Per migliorare la preparazione della rete di rilevazione, e quindi prevenire gli errori dovuti all'inosservanza delle disposizioni e derivanti da inefficienza riguardo al contatto e all'assistenza ai rispondenti, una particolare attenzione è stata posta nella formazione e nell'addestramento dei soggetti operanti ai diversi livelli dell'organizzazione periferica di supervisione e di rilevazione. Sono stati predisposti manuali e videocassette contenenti non soltanto le norme ma anche le modalità più idonee all'approccio con le differenti unità di rilevazione. Le funzioni di controllo e di assistenza sono state assicurate, a livello periferico, dagli Uffici provinciali di Censimento, dagli Uffici comunali di Censimento e dai coordinatori. Questa nuova figura, in particolare, è stata prevista dal D.P.R. 23-7-1991 n. 254 nei comuni con più di 10.000 abitanti. In ambito provinciale, inoltre, hanno operato ispettori dell'Istituto, con il compito di garantire l'osservanza delle norme e fornire assistenza alla rete periferica.

Ai comuni con più di 7.000 abitanti è stato fornito un terminale telematico con il quale, attraverso la rete Videotel, sono stati in grado di colloquiare agevolmente con le strutture centrali. Ciò ha permesso di realizzare, nel corso stesso del processo, un controllo centralizzato della fase di rilevazione dei dati nonché di rispondere tempestivamente ai chiarimenti richiesti dagli uffici comunali e di intervenire in modo rapido ed efficace.

Per ulteriori dettagli su questa ed altre fasi di lavoro, si rinvia al Fascicolo 1 del volume «*La progettazione dei Censimenti 1991*».

FASE DI REVISIONE E CODIFICA

Prima dell'inoltro ai centri di registrazione, i questionari raccolti sono stati sottoposti presso i comuni ad operazioni di revisione e codifica. Al fine di assicurare l'omogeneità ed un adeguato standard qualitativo a tali operazioni, la codifica di alcune risposte aperte (ad esempio l'attività economica, la provincia ed il comune sede dell'unità locale) è stata svolta da personale appositamente istruito, in genere dai coordinatori, come previsto dall'art. 30 del Regolamento di esecuzione del Censimento. Per agevolare la fase di revisione e codifica e per assicurare una omogenea interpretazione delle norme, oltre ai manuali di rilevazione, sono state utilizzate, quale materiale di formazione, anche videocassette contenenti numerose esemplificazioni pratiche. Una prima revisione è stata effettuata dai coordinatori al momento della raccolta dei questionari; controlli quantitativi e qualitativi sono stati condotti dagli uffici comunali prima dell'inoltro dei questionari ai centri di registrazione finalizzati, anche, ad eventuali azioni di ritorno sul campo per perfezionare i risultati censuari.

CONFRONTO TRA I DATI CENSUARI E GLI ELENCHI PROVINCIALI DEL REGISTRO DITTE

Al fine di contenere al massimo gli errori di copertura, l'Istituto ha inviato a tutti i comuni gli elenchi delle ditte operanti sul territorio di competenza ed iscritte presso le Camere di Commercio, Industria e Artigianato, con segnalazione, per ciascuna di esse, del grado di probabilità di esistenza (scarsa, media, alta, altissima) ricavato in base ad alcuni elementi oggettivi di riscontro (pagamento IVA, pagamento bollettino esazione annuale, ecc.). Detti elenchi sono stati integrati con altri in possesso dell'Istat.

FASE DI REGISTRAZIONE

Dopo le operazioni di revisione e codifica, i questionari sono stati registrati su supporto informatico. Tale fase di lavoro è particolarmente delicata nel caso dei censimenti perché dalla qualità della registrazione dipende il numero di ritorni sui documenti cartacei nella successiva fase di controllo e di elaborazione dei dati.

Il complesso dei questionari è stato suddiviso in invii per la registrazione da parte di ditte esterne, presso le quali sono stati effettuati numerosi controlli per verificare la capacità tecnica dichiarata e, successivamente, il rispetto delle norme contrattuali.

Per prevenire gli errori ed agevolare il controllo, è stato utilizzato un sistema di precodifica dei quesiti del questionario (sistema posizionale dei codici), atto a ridurre il verificarsi di sequenze di codici uguali e, quindi, la possibilità di errori dell'operatore. Per controllare, inoltre, l'effettiva presenza di modalità rare è stata adottata per talune variabili un tipo di registrazione (registrazione controllata) che impone all'operatore di controllare e ribattere il valore sospetto e, contemporaneamente, segnala in un apposito campo del record l'effettuazione di tale operazione.

L'accettazione del materiale registrato è stata subordinata ad una procedura di «validazione» posta in essere al momento dell'acquisizione dei supporti informatici (nastri) da parte del Centro Unificato Servizi, struttura predisposta per l'occasione presso l'Istat, la quale poteva rifiutare il nastro, con conseguente obbligo di una nuova lavorazione da parte del centro di registrazione, se non fossero stati rispettati determinati parametri di qualità, fissati contrattualmente.

La procedura prevedeva tre controlli: controllo dei requisiti informatici, controllo quantitativo e controllo qualitativo.

Con il primo controllo, si è effettuata la verifica dei requisiti informatici del file prodotto (quali ad esempio la lunghezza dei vari tipi record) e la compatibilità della registrazione con le caratteristiche dell'hardware usato dall'Istituto.

Con il secondo, è stata verificata l'uguaglianza tra il numero di questionari rilevati ed inviati alla ditta e quello contenuto nel file. A tale scopo, sono state utilizzate le informazioni riportate nei documenti di distinta che accompagnavano il materiale cartaceo (dai comuni al centro di registrazione e da questo all'Istat) ed i dati di consistenza a livello di singolo comune forniti direttamente all'Istituto dagli Uffici comunali di Censimento.

Con il terzo controllo, infine, si è verificata la corrispondenza, su base campionaria, delle informazioni registrate dall'Istat con quelle registrate dalla ditta esterna. In particolare per ogni invio è stato selezionato un campione di modelli che sono stati nuovamente registrati dalla struttura interna Istat ed i record del file così ottenuto sono stati accoppiati, mediante codici identificativi, con

quelli originariamente selezionati dal nastro fornito dalla ditta esterna. Dal confronto tra le due registrazioni è stato calcolato l'errore medio di registrazione come rapporto tra il numero di byte differenti riscontrati in ogni coppia di record ed il numero complessivo di byte. Tale errore medio, calcolato su un campione di questionari, non può essere confrontato con l'errore ammissibile (pari al 5 per mille) ma deve essere comparato con una soglia di accettazione fissata in funzione della numerosità del campione, del rischio del committente (ovvero la probabilità di accettare un file con un errore medio non tollerabile) e del rischio del fornitore (ovvero la probabilità di vedersi rifiutare un file con un errore medio tollerabile).

Nel prospetto 2 è riportato il numero di record registrati presso il Centro Unificato Servizi, il relativo numero di battute utili e l'errore medio calcolato.

Prospetto 2 – Esito dei controlli in fase di registrazione

DESCRIZIONE	Valori
Totale record controllati	438
Totale battute controllate	43.213
Errore medio campionario in byte (per mille)	9,9

FASE DI CONTROLLO E CORREZIONE

I singoli invii, una volta accettati, sono stati sottoposti ad una procedura di controllo e correzione dei dati. Tale procedura è risultata abbastanza complessa sia per il numero di questionari da esaminare sia per la necessità di verificare eventuali relazioni esistenti tra di essi e sia, infine, per la delicatezza delle correzioni da apportare. Infatti una procedura di verifica e correzione dei dati deve rispettare le sequenze di tipo logico e le sequenze di tipo sostanziale dovute al fatto che le informazioni non sono messe tutte sullo stesso piano ma sono distinte a seconda della loro importanza riguardo ai fini che il rilievo censimentale si propone.

La sequenza di operazioni che sono state effettuate sui dati provenienti dalla registrazione esterna può essere concettualmente suddivisa nei seguenti controlli, ai quali potevano conseguire azioni di correzione di tipo diverso:

- controllo quantitativo delle unità;
- controllo delle notizie identificative del tipo record e del questionario;
- ricostruzione dei questionari delle unità locali a partire dai tipi record;
- accoppiamento dei fogli anagrafici ai questionari generali;
- accoppiamento dei questionari generali ai questionari settoriali,
- ricostruzione delle imprese e delle istituzioni plurilocalizzate;
- controllo di copertura delle imprese e delle istituzioni;
- controllo delle notizie fondamentali delle imprese, delle istituzioni e delle unità locali;
- analisi delle mancate risposte;
- controllo qualitativo delle notizie relative alle imprese ed alle istituzioni;
- controllo qualitativo delle notizie relative alle unità locali;
- imputazione dei dati mancati o incompatibili;
- tavole di verifica.

Il controllo quantitativo

Il primo controllo effettuato è stato quello del riscontro quantitativo del numero di questionari effettivamente registrati. Ciò è stato possibile sulla base della documentazione prevista per il ritiro e la consegna dei questionari (fra Comuni, Centri di registrazione, Istat). Il secondo controllo quantitativo è stato effettuato utilizzando fonti esterne all'Istat e lo schedario «SIRIO», implementato in Istat dopo il Censimento del 1981 per le imprese con 10 addetti ed oltre. Quest'ultimo controllo si prefigura come un'analisi di copertura dell'operazione censuaria e non come un semplice controllo del materiale registrato.

Il controllo delle notizie identificative

I questionari utilizzati nella raccolta dei dati sono stati trasposti su supporto informatico nei seguenti cinque tipi record:

- Notizie anagrafiche sull'impresa o istituzione e sull'unità locale,
- Notizie sull'impresa o istituzione e prime notizie sull'unità locale,
- Notizie sugli addetti dell'unità locale di impresa o istituzione,
- Altre notizie sull'unità locale di impresa,
- Altre notizie sull'unità locale di istituzione.

Un insieme di codici identificativi (provincia, comune, sezione, numero pacco, numeri progressivi provvisorio e definitivo e codice fiscale) hanno reso possibile la ricostituzione del questionario nonché l'individuazione del modello cartaceo.

Controlli preliminari hanno riguardato le sole notizie identificative del questionario e dell'impresa o istituzione sempre per garantire l'esatta ricomposizione del questionario.

Il codice fiscale, richiesto per la prima volta, è risultato determinante ai fini della ricostruzione delle imprese essendo identico per tutte le unità locali dipendenti da una stessa impresa. Non altrettanto si può dire per le istituzioni, in quanto le corrispondenti unità locali possono disporre e utilizzare ciascuna un proprio codice fiscale (scuole, ospedali ecc.) ovvero il codice fiscale può essere utilizzato da più realtà economiche (esempio tipico sono le aziende municipalizzate che hanno lo stesso codice fiscale dei comuni).

Prospetto 3 – Esito dei controlli delle notizie identificative

TIPO DI ERRORE	Percentuale di errore
Codice fiscale	23,7
Codice di comune	—
Sezione di Censimento	0,9
Numero definitivo di questionario	2,7
Questionario doppiante	—

Come si può osservare dal prospetto 3, vi è un'alta incidenza di errori nel codice fiscale e ciò è imputabile sia alla errata o omessa trascrizione sul modello da parte dei rispondenti sia alla registrazione (16 byte alfanumerici).

Per la correzione di alcuni di tali dati (codice fiscale, ubicazione dell'unità locale o della sede dell'impresa) si è fatto ricorso al Sistema Informativo del Censimento dell'Industria e dei Servizi (SICIS), per altri al supporto cartaceo.

Il SICIS è composto da un insieme di quattro archivi nazionali delle imprese (Istat - SIRIO; Ministero delle Finanze; Inps; Camere di commercio - Registro Ditte) e da circa cinquanta subarchivi, riferiti a imprese e istituzioni (banche, assicurazioni, scuole, unità sanitarie, ecc...) costituiti in Istat per l'occasione, al fine di consentire il controllo dei dati censuari.

Ricostruzione dei questionari delle unità locali e ricostruzione delle imprese e delle istituzioni plurilocalizzate

Com'è stato ricordato, il Censimento del 1991 si caratterizza per la rilevazione delle imprese e delle istituzioni (rilevate nel 1981 soltanto a livello di unità locale) e per la rilevazione delle caratteristiche strutturali delle imprese di media e grande dimensione, eseguita con l'ausilio del questionario denominato *settoriale*.

Inoltre, le procedure poste in atto per garantire la segretezza delle informazioni statistiche raccolte prevedevano la registrazione separata delle notizie anagrafiche da quelle propriamente statistiche, per cui, in sede di controllo ed elaborazione, si è dovuto procedere alla ricostruzione del questionario generale.

Per le unità locali per le quali è stato compilato il questionario settoriale, è stato necessario procedere anche all'aggancio dei due questionari, per verificare la corrispondenza di talune risposte ed eventualmente per integrare correttamente quelle mancanti (ubicazione dell'unità locale, codice di attività economica, numero di addetti dell'unità locale e dell'impresa ecc.).

Quest'ultima fase, aggancio del questionario generale al questionario settoriale, si è rivelata piuttosto laboriosa in quanto i due questionari, relativi ad una stessa unità locale, sono stati compilati in due sedi diverse: il primo nella sede dell'unità locale ed il secondo nella sede dell'impresa. Per questo accoppiamento sono state necessarie puntuali e precise correzioni dei codici di aggancio (costituiti dal codice fiscale, dai codici di provincia e comune sede dell'impresa, dai codici di provincia e comune sede dell'unità locale ed anche, quando necessario, dal codice di avviamento postale al fine dell'individuazione del quartiere allorché uno stesso comune erano presenti più unità locali, dal codice di sezione di Censimento per le imprese).

In sintesi, si è proceduto ad un triplice accoppiamento orizzontale: lembo del questionario con notizie anagrafiche, questionario generale e questionario settoriale; ed ad un accoppiamento verticale, per ricongiungere, a parità di codice fiscale, tutte le unità locali appartenenti ad una stessa impresa.

Nel prospetto 4 sono riportate le percentuali di errore riscontrate per la provincia di Potenza in questa fase: l'accoppiamento parziale è causato dall'errore presente in alcuni codici che non hanno garantito il perfetto accoppiamento tra il questionario generale e quello settoriale; il mancato accoppiamento è causato dall'errore presente nel codice fiscale o in tutti i codici necessari all'accoppiamento o, infine, dalla mancanza del questionario settoriale o di quello generale; il terzo tipo di errore è dovuto alla erronea composizione dell'impresa o dell'istituzione, a causa della mancanza di una o più unità locali dovuta a errore nel codice fiscale, o mancata rilevazione delle unità stesse o, infine, alla errata registrazione del numero di unità locali dipendenti, dichiarato dalla sede.

Prospetto 4 – Errori riscontrati nella fase di ricostruzione dei questionari delle unità locali e delle imprese plurilocalizzate

TIPO DI ERRORE	Percentuale di errore
Accoppiamenti parziali	3,5
Mancati accoppiamenti	22,5
Errata composizione dell'impresa o istituzione	3,1

Dopo la ricostruzione di un unico record per ogni unità locale, e di un insieme completo di record di unità locali per ogni impresa o istituzione plurilocalizzate, si è proceduto alla verifica del numero di addetti dichiarati dalla sede dell'impresa o istituzione e da tutte le unità locali di cui l'impresa o istituzione è composta. Tale controllo verticale è stato preceduto da un controllo orizzontale atto a verificare la corrispondenza della somma degli addetti per posizione professionale con il totale degli addetti presenti nell'unità locale e, nel caso delle imprese medio grandi, con il numero di addetti che la sede dell'impresa aveva dichiarato, per quella unità locale, nel questionario settoriale.

Il controllo della copertura

La fase di accoppiamento dei questionari generali con i questionari settoriali ha costituito un ulteriore controllo della copertura dal momento che l'esistenza dei questionari settoriali era stata verificata, anche se limitatamente alle imprese con oltre 200 addetti, con l'ausilio dello schedario SIRIO sulle imprese gestito dall'Istat (2). Per il controllo della copertura delle istituzioni, invece, sono stati predisposti, prima delle operazioni censuarie, un insieme di 50 archivi contenenti gli elenchi delle principali istituzioni presenti sul territorio (ministeri, scuole, USL, preture, ecc.).

Il controllo delle notizie fondamentali

Nel controllo delle notizie rilevate con il Censimento è stata data la priorità ai quattro caratteri ritenuti fondamentali: l'attività economica, la forma giuridica, gli addetti e l'iscrizione all'artigianato.

La codifica dell'attività economica delle imprese, effettuata dai revisori comunali, è stata confrontata con quella presente negli altri archivi sulle imprese (SICIS), che contengono la stessa informazione e precisamente quelli di:

- Istat (SIRIO);
- Ministero delle Finanze;
- Inps;
- Camere di commercio (Registro Ditte).

(2) Cfr. Istat, «7° Censimento dell'industria e dei servizi - Caratteristiche strutturali delle imprese di media e grande dimensione», 1993.

I sei archivi, compreso quello del Censimento settoriale e quello del Censimento generale, sono stati accoppiati sulla base del codice fiscale delle imprese e, per ognuno di essi, è stata calcolata la frequenza delle codifiche coincidenti. Sulla base di tale frequenza è stata stimata la probabilità di errore relativamente alla codificazione dell'attività economica associata ai singoli archivi. Per ogni impresa, quindi, sono state stimate le probabilità composte di errore per ciascuna codifica presente ed è stata scelta quella con la minore probabilità, considerandola come «codifica ottimale». Nei casi in cui, a livello delle prime due cifre della codifica e per le imprese di media e grande dimensione, si è riscontrata una differenza tra la codifica presente nel questionario del Censimento generale e la «codifica ottimale» si è proceduto alla verifica della descrizione dell'attività dichiarata sul questionario. Sempre con riferimento alle imprese, una procedura simile è stata adottata per il controllo della forma giuridica e del numero totale degli addetti. In particolare quest'ultimo è stato confrontato con la media del numero di addetti desunta dai vari archivi deprimendo i valori eccentrici (media dei logaritmi); nel caso di discordanza elevata, si è fatto ricorso ai questionari ovvero ad accertamenti diretti presso le imprese.

L'iscrizione all'albo degli artigiani dichiarata sui questionari è stata controllata con l'analoga informazione contenuta negli archivi dell'Inps e del Registro Ditte.

Per quanto riguarda le istituzioni, la verifica del codice di attività attribuito dai revisori comunali, nonché della forma giuridica e del numero degli addetti, è stata effettuata, per tutte le unità locali censite, mediante confronto con gli archivi delle istituzioni contenute nel SICIS. Nei casi di discordanza si è fatto ricorso a controlli diretti sui questionari o presso le Istituzioni.

Le codifiche dell'attività economica, della forma giuridica, di iscrizione all'albo degli artigiani ed il totale degli addetti all'impresa o istituzione sono stati inseriti in un unico file per essere corretti dopo la verifica delle incompatibilità interne dei questionari.

Il controllo delle altre notizie

Successivamente alla correzione dei dati identificativi e di quelli considerati fondamentali, si è proceduto alla verifica delle incompatibilità, presenti in ciascun questionario, che è stata effettuata differenzialmente per le variabili quantitative e quelle qualitative.

Per le prime sono stati ricercati i valori anomali mediante raffronto con i valori medi che caratterizzavano le singole variabili; per le seconde, invece, sono stati evidenziati i valori fuori campo di osservazione e quelli che causavano incompatibilità con le risposte presenti in altri quesiti.

Prima di procedere alla ricostruzione delle mancate risposte, è stata verificata l'entità delle stesse per ciascun quesito e si è deciso di non intervenire con alcuna correzione nei casi in cui tale percentuale fosse risultata elevata, lasciando in questi casi l'indicazione di mancata risposta.

Attraverso un dettagliato elenco di regole di compatibilità, sono state individuate le variabili qualitative contenenti valori fuori campo di osservazione o incompatibilità con valori presenti per altre variabili.

Le variabili per le quali è stata segnalata la presenza di un valore non compatibile sono state distinte in tre tipi, a seconda del criterio di correzione da adottare: imputazione deterministica, imputazione non deterministica e imputazione stocastica con donatore.

L'imputazione deterministica è stata limitata a quelle variabili che non superavano le regole di compatibilità e per le quali risultava immediata la determinazione del valore «vero» da imputare. Tale tipo di imputazione è stata adottata in presenza di errori sistematici come: l'assenza del codice di attività dell'impresa in presenza di quello dell'unità locale o viceversa, l'assenza di un totale o di un imprenditore; gli errori che emergono dal non rispetto delle regole formali, ovvero di quelle regole con le quali è controllata la corretta compilazione del questionario nelle sue sequenze logiche.

Nel prospetto 5 sono riportate le percentuali di correzioni deterministiche effettuate con riferimento ai questionari compilati nella provincia di Potenza (in particolare la correzione dell'imprenditore è dovuta alla riclassificazione dei soci in imprenditori e coadiuvanti, mentre l'imposizione ex novo dell'imprenditore è stata effettuata quando in un'impresa questo non risultava presente).

Prospetto 5 – Frequenza di imputazione deterministica per alcuni principali tipi di errore.

PRINCIPALI TIPI DI ERRORE	Frequenza (%)
Forma giuridica	1,6
Attività economica dell'impresa o istituzione	1,1
Attività economica dell'unità locale	0,8
Correzione dell'imprenditore	5,5
Imposizione dell'imprenditore	2,8
Assenza del numero totale di addetti all'unità locale	1,5
Assenza del numero totale di addetti all'impresa o istituzione	1,0

Nel prospetto 6 sono riportate, invece, le percentuali di errori corretti ricorrendo alle informazioni del SICIS se l'errore era stato già evidenziato, come descritto in precedenza, oppure ricorrendo direttamente ai questionari.

Prospetto 6 – Frequenza di imputazione non deterministica per alcuni principali tipi di errore

PRINCIPALI TIPI DI ERRORE	Frequenza (%)
Forma giuridica	0,4
Attività economica dell'impresa o istituzione	4,0
Attività economica dell'unità locale	3,3
Totale addetti all'unità locale	1,3
Totale addetti all'impresa o istituzione	9,5

L'imputazione stocastica con donatore è stata utilizzata in tutti i casi in cui le regole sostanziali risultavano fallite e per le quali non fosse immediato conoscere il valore «vero».

Per le variabili qualitative da correggere con criteri stocastici, e per le variabili quantitative che presentavano valori anomali, azzerati in seguito all'analisi della distribuzione delle variabili, è stata adottata la procedura di imputazione con il metodo del donatore con distanza minima, realizzata per la prima volta in Istat, per la messa a punto dei dati del Censimento 1991.

L'intero file formato dai questionari di unità locali sedi di impresa o di istituzione o di semplici unità locali è stato suddiviso in un file contenente soltanto i record «errati» e un altro contenente i soli record «esatti».

La ricerca del record «esatto» da cui prelevare l'informazione mancante è stata effettuata sulla base di una funzione di distanza. Come donatore è stato scelto il record con distanza minima dal record «errato», in modo da ricostruire l'informazione mancante con l'ausilio del record che fosse il più possibile simile al record contenente l'errore.

Più precisamente, il record donatore è stato individuato sulla base di una funzione di distanze ponderate, misurate su alcune variabili covariate della variabile da imputare.

Più precisamente le variabili presenti nel questionario sono state distinte in tre gruppi: variabili di strato, variabili di matching, variabili da imputare, individuando come variabili di strato e di matching quelle statisticamente legate (covariate) alla variabile da imputare.

Le variabili di strato introdotte per calcolare la distanza tra il record errato e quelli esatti, sono le seguenti:

- tipo di questionario
 - questionario generale di impresa
 - questionario generale di istituzione
- tipo di unità locale
 - unità locale sede di impresa o istituzione
 - unità locale non sede di impresa o istituzione
- attività economica
 - classificazione per gruppi di attività economica (prime tre cifre della codifica);
- grandi classi dimensionali di addetti
 - piccole e medie imprese o istituzioni (da 1 a 49 addetti)
 - grandi imprese o istituzioni (50 addetti e più).

Altre variabili di strato sono state inserite successivamente soltanto per alcuni tipi di variabili da correggere: ad esempio per le notizie retrospettive dell'impresa relative al 1990, la scelta del donatore non poteva che cadere su un'impresa esistente nel 1990.

Le variabili di matching utilizzate per definire la funzione di distanza variano a seconda della variabile da imputare e sono state scelte tra le seguenti:

- numero di addetti;
- classe di addetti:
 - 1 addetto,
 - 2 addetti,
 - da 3 a 5 addetti,
 - da 6 a 9 addetti,
 - da 10 a 19 addetti,
 - da 20 a 49 addetti,
 - da 50 a 99 addetti,

- da 100 a 199 addetti,
- da 200 a 499 addetti,
- da 500 a 999 addetti,
- 1000 addetti e più;
- classe di unità locali;
- province di appartenenza;
- classificazione per categorie delle attività economiche;
- tipo di unità locale (amministrativa o operativa).

Le variabili da imputare, per le quali sono state definite le stesse variabili di strato e di matching, sono state raggruppate al fine di procedere ad una imputazione congiunta di più errori senza ripetere la ricerca del donatore più vicino.

Il record donatore è stato utilizzato solo dopo aver superato due ulteriori controlli:

- che la distanza ponderata non risultasse superiore alla distanza massima assunta come tollerabile;
- che il record candidato non fosse stato utilizzato più di tre volte.

I record errati per i quali non è stato possibile trovare un donatore con distanza inferiore al limite tollerato, sono stati corretti in modo non automatico.

Prospetto 7 – Frequenza di imputazione da donatore per alcuni principali tipi di errore

PRINCIPALI TIPI DI ERRORE	Frequenza (%)
Possesso di unità locali all'estero	0,1
Effettuazione diretta di importazioni o di esportazioni	3,9
Consorzio o associazione con altre imprese o istituzioni	2,5
Disponibilità di attrezzature informatiche	2,4
Utilizzazione di beni in leasing	2,9

LE TAVOLE DI VERIFICA

Prima di rendere definitivi i dati per la pubblicazione, è stata predisposta una serie di tavole di verifica al fine di accertare la qualità delle informazioni prodotte.

Le tipologie di controllo possono essere ricondotte a due: controllo di coerenza interna di ciascuna tabella e verifica di coerenza tra tavole diverse. In quest'ultimo caso, sono state esplicitate le relazioni più significative tra aggregati ed indicatori che compaiono in più tavole, per verificarne appunto le condizioni di coerenza (relazioni di uguale, maggiore, minore; somma o differenza di aggregati parziali ecc.).

8. Il piano di diffusione dei risultati

Con il piano di diffusione dei risultati definitivi del 7° Censimento generale dell'industria e dei servizi si è inteso valorizzare, nella misura maggiore possibile, il contenuto informativo dei dati rilevati, garantendo in ogni caso il tradizionale dettaglio dell'informazione per la confrontabilità con i precedenti Censimenti.

Il piano delle pubblicazioni risulta così articolato:

LA PROGETTAZIONE DEI CENSIMENTI

1. Basi territoriali, organizzazione, campagna di informazione, piano dei controlli;
2. Censimento della popolazione: il piano della rilevazione;
3. Censimento dell'industria e dei servizi: il piano della rilevazione;
4. I documenti.

Nel volume, suddiviso nei 4 fascicoli sopracitati, sono illustrati gli aspetti fondamentali di progettazione, tecnica di indagine e piano dei controlli dei due censimenti. È presente una parte di documentazione (circolari, leggi, ecc.) utile ai fini di una ricostruzione completa dell'impostazione dei Censimenti.

RISULTATI PROVINCIALI E COMUNALI SULLE IMPRESE, SULLE ISTITUZIONI E SULLE UNITÀ LOCALI - DATI PROVVISORI

Il volume contiene i dati provvisori, comunali e provinciali, relativi alle imprese, alle istituzioni e alle unità locali. I dati sono presentati secondo grandi raggruppamenti di attività economica e secondo le classificazioni tipologiche dei Comuni.

INDUSTRIA E SERVIZI - CARATTERISTICHE STRUTTURALI DELLE IMPRESE DI MEDIA E GRANDE DIMENSIONE - DATI PROVVISORI

Il volume riporta i dati desunti dai questionari settoriali di Censimento relativi alle imprese industriali con 10 addetti e più e alle imprese dei servizi con 6 addetti e più. Le tavole in esso contenute forniscono un'immagine delle principali caratteristiche strutturali rilevate e sono suddivise in tre parti: nella prima si approfondisce l'analisi sulla struttura delle imprese, nella seconda quella delle unità locali e nella terza sono presentati alcuni risultati a livello provinciale.

IMPRESE, ISTITUZIONI E UNITÀ LOCALI

1. Fascicoli provinciali (95);
2. Fascicoli regionali (20);
3. Fascicolo nazionale.

I volumi, disponibili anche su supporto informatico (floppy disk), contengono i dati relativi alle principali caratteristiche strutturali delle imprese, delle istituzioni e delle unità locali, forniti a livello territoriale dettagliato.

ATLANTE TEMATICO DEMOGRAFICO ED ECONOMICO

Il volume, attraverso cartogrammi ed altre rappresentazioni grafiche, fornisce una visione sintetica delle caratteristiche dei fenomeni demografici, sociali ed economici al livello delle principali suddivisioni territoriali. Il confronto fra i diversi cartogrammi consente di cogliere i legami fra i vari fenomeni considerati sul territorio.

VOLUMI SETTORIALI

I volumi presentano un'ampia documentazione relativa alle principali caratteristiche delle unità rilevate dal Censimento, con riferimento ai settori economici più significativi.

I CONTROLLI DI QUALITÀ

Nel volume sono riportati gli aspetti fondamentali dell'analisi svolta riguardo al controllo di qualità sui Censimenti, i risultati di tali controlli relativamente alle principali fasi di lavorazione e per tipologia di errore. In particolare, sono evidenziati i dati e le valutazioni rispetto alle fasi di registrazione e di elaborazione dei dati e le informazioni desunte dall'indagine di qualità e dalle indagini di copertura.

ULTERIORI FORME DI DIFFUSIONE

Allo scopo di favorire un'ampia utilizzazione dei dati raccolti con il Censimento, ulteriori forme di diffusione saranno costituite dalle banche dati dell'Istat e da tavole che, anche se non destinate alla pubblicazione, sono state elaborate e sono disponibili a richiesta dei singoli utenti (vedi Appendice A). Le richieste vanno inoltrate all'Istituto Nazionale di Statistica - Dipartimento Diffusione e Banche Dati - Via Cesare Balbo, 16 - 00184 Roma.

Definizioni

Impresa

Ai fini del Censimento, per impresa si intende «l'organizzazione di una attività economica esercitata con carattere professionale al fine della produzione di beni o per la prestazione di servizi destinabili alla vendita».

Le imprese possono essere «unilocalizzate», costituite, cioè, da una sola unità locale, (che coincide, pertanto, con la sede dell'impresa) o «plurilocalizzate», costituite da due o più unità locali, delle quali una coincidente con la sede dell'impresa e l'altra (o le altre) situata nello stesso comune e/o in comune diverso (della stessa provincia o anche di altra provincia) (3).

I dati riportati nel presente fascicolo fanno riferimento a tutte le imprese, ivi comprese quelle che svolgevano la propria attività in forma artigianale ed ambulante.

Istituzione

Per istituzione si intende «una unità che ha una contabilità completa ed una autonomia di decisione, la cui funzione principale è quella di produrre beni e servizi non destinabili alla vendita, finanziandosi prevalentemente o mediante prelievi obbligatori effettuati presso tutte le altre unità istituzionali dell'economia, cioè famiglie e imprese (Istituzioni dell'Amministrazione pubblica), o mediante versamenti volontari delle famiglie e/o dei soggetti che si sono organizzati per la gestione di un interesse comune (istituzione sociale privata)». Tale definizione è il frutto delle analisi svolte dalla «Commissione di studio incaricata di formulare proposte in merito agli aspetti tecnici e metodologici del 7° Censimento generale dell'industria e dei servizi» e rappresenta il tentativo più approfondito svolto in Italia per inquadrare in maniera chiara ed univoca un concetto ed una realtà economica per molti versi indefiniti.

Unità locale di impresa e di istituzione

Per unità locale deve intendersi «il luogo variamente denominato (stabilimento, laboratorio, negozio, officina, ristorante, albergo, bar, ufficio, agenzia, magazzino, studio professionale, abitazione, scuola, ospedale, dogana, esattoria, intendenza, ecc.) in cui si realizza la produzione di beni o nel quale si svolge o si organizza la prestazione di servizi destinabili o non destinabili alla vendita». In base a questa definizione ogni impianto o corpo d'impianti fisicamente individuato, in cui si svolge una qualsiasi attività economica costituisce, di norma, un'unità locale. Di conse-

(3) Cfr. Istat, «La progettazione dei Censimenti 1991 - Fascicolo 3 - Censimento dell'industria e dei servizi. Il piano di rilevazione», 1993.

guenza, tutto ciò che è materialmente situato nell'ambito di una unità locale viene considerato come parte integrante dell'unità stessa, anche se trattasi di impianto e attrezzature destinati ad uffici direttivi, tecnici o amministrativi, oppure destinati all'esercizio di attività differenti da quella principale e che si svolgono nella unità locale considerata.

Viene, in sostanza, confermata la definizione del 1981, in conformità con l'atteggiamento adottato nell'ambito della Comunità Economica Europea. Con la precisazione che trattasi di servizi «destinabili o non destinabili alla vendita», pertanto la definizione si rende valida sia per le unità locali gestite da imprese che da istituzioni. In altri termini il concetto di unità locale adottato nel 1981 è stato esteso anche a tipologie tipiche delle istituzioni quali ad esempio la dogana, l'esattoria ecc.

L'unità locale si distingue in:

- *Unità locale operativa*, costituita dall'unità ove si attua la produzione di beni, o la prestazione di servizi, destinabili o non destinabili alla vendita, variamente denominata secondo le consuetudini ed il tipo di attività economica (stabilimento, laboratorio, negozio, officina, ristorante, albergo, bar, agenzia, studio professionale, abitazione, magazzino, scuola, ospedale, dogana, intendenza, ecc.);

- *Unità locale amministrativo-gestionale* che è l'unità, purché fisicamente o funzionalmente distinta da altra unità locale operativa, costituita dalla sede d'impresa/istituzione o dagli uffici direttivi, amministrativi e tecnici ove si attuano attività inerenti all'organizzazione, alla gestione finanziaria, alla formazione del personale, alla contabilità, all'elaborazione dei dati, ecc.

A differenza del 1981, si è voluto dare una definizione più ampia alle unità locali amministrative in considerazione anche della notevole importanza che attualmente riveste il problema della gestione delle imprese/istituzioni e in generale dello sviluppo delle attività di servizio al loro interno. Il Censimento attribuisce a questo tipo di unità locale l'attività economica prevalente dell'impresa/istituzione da cui dipende.

Qualora la suddetta attività a carattere amministrativo di supporto alla gestione (organizzazione, gestione finanziaria, consulenza legale e commerciale, formazione del personale, contabilità, elaborazione dati, ecc.) e le attività di produzione (di beni o di servizi) di una impresa o di una istituzione vengano svolte in luoghi fisicamente diversi o, pur coesistendo, con modalità funzionalmente distinte (nel senso che hanno gestione completamente separata per cui, tra l'altro, il personale a esse adibito non è intercambiabile), si è in presenza di due unità locali della stessa impresa o istituzione e quella di supporto alla gestione viene detta «unità locale amministrativo-gestionale».

Un esempio di due unità locali, non fisicamente ma funzionalmente distinte può essere rappresentato da una agenzia di credito (unità locale operativa) ubicata nello stesso edificio in cui è situata la sede centrale (unità locale amministrativa gestionale) dell'impresa bancaria da cui l'agenzia dipende.

Con riferimento ad alcune attività economiche ed in analogia ai criteri di norma seguiti in occasione del Censimento economico del 1981, è reso necessario, ai fini pratici della rilevazione, adottare il concetto di unità locale operativa a *carattere comunale*. Con tale dizione si intende «l'insieme degli impianti, delle attrezzature, degli addetti, ecc., che, situati in più punti fisicamente distinti del territorio di uno stesso comune, fanno capo a una stessa impresa».

Di seguito si fornisce l'elenco delle attività per le quali viene adottato il concetto di l'unità locale operativa a carattere comunale:

- nel campo delle aziende di utilizzazione delle foreste e dei boschi (categoria 02.01.1), come unità locale è considerato l'insieme dei luoghi di abbattimento e segagione dipendenti da una stessa impresa e situati in uno stesso comune;

- nel campo dell'industria della pesca, piscicoltura e servizi connessi (divisione 05), come unità locale è considerato il complesso delle attrezzature e degli impianti dipendenti da una stessa impresa esistenti in uno stesso comune;

- nel campo delle industrie estrattive (divisioni 10, 11, 12, 13 e 14), come unità locale è considerato:

- nel caso di pozzi minerari, il complesso dei pozzi compresi in un'unica concessione mineraria e situati in uno stesso comune;

- nel caso di cave, il complesso delle cave facenti capo ad una stessa impresa e situate in uno stesso comune;

- nel campo delle costruzioni (divisione 45), come unità locale deve essere considerato il complesso dei cantieri dipendenti da una stessa impresa e situati in uno stesso comune. Qualora il cantiere installato in un comune estenda l'attività anche nel territorio di altri comuni come nel caso, ad esempio, di imprese che esplicano attività nel campo di lavori stradali, di bonifica, sistemazioni idrauliche, ecc. il complesso degli impianti e servizi è considerato con riferimento al comune dove sono installate le attrezzature principali;

- nel campo dei trasporti terrestri e trasporti mediante condotte (divisione 60), dei trasporti marittimi e per vie d'acqua (divisione 61), dei trasporti aerei (divisione 62), come unità locale è considerato il complesso dei servizi di esercizio gestiti da una stessa impresa o ente in uno stesso comune, intendendo per servizi di esercizio gli impianti, le attrezzature, ecc., funzionanti nell'ambito di uno stesso comune;

- nel campo delle comunicazioni, per quanto riguarda le telecomunicazioni (gruppo 64.2), come unità locale è considerato il complesso dei servizi di esercizio gestiti da una stessa impresa o ente in uno stesso comune, intendendo per servizi di esercizio gli impianti, le attrezzature, ecc., funzionanti nell'ambito di uno stesso comune;

- nel campo dei servizi per quanto riguarda le attività radiotelevisive (gruppo 92.2), come unità locale è considerato il complesso delle attrezzature, degli impianti, ecc., gestiti da una stessa impresa o ente e funzionanti nell'ambito dello stesso comune.

Alla luce delle definizioni e degli esempi riportati in precedenza, l'individuazione delle unità locali risulta, nella maggior parte dei casi, abbastanza agevole.

Tuttavia, alcune attività economiche particolari possono presentare difficoltà di individuazione. Nel seguito, si evidenziano le decisioni prese in merito ad alcune principali casistiche:

- nel campo dell'esercizio e noleggio di mezzi e di macchine agricole per conto terzi, con personale (categoria 01.41.1), come unità locale viene considerato il singolo deposito di macchine agricole;

- nel campo della produzione e distribuzione di energia elettrica (gruppo 40.1), come unità locale viene considerata non solo la singola centrale elettrica ma anche la singola stazione elet-

trica (di trasformazione, di smistamento, ecc.) anche se «funzionalmente» collegata a una centrale elettrica, purché stabilmente presidiata da almeno una persona;

- nel campo del commercio, per quanto riguarda il servizio di distribuzione stradale di carburanti e lubrificanti (gruppo 50.5), come unità locale viene considerato ciascun «punto vendita» per la distribuzione di carburante, anche se questo costituisce attività accessoria di altra unità locale (garage, officina, ecc.);

- nel campo della gestione delle mense (classe 55.51) e della fornitura di pasti preparati (classe 55.52), come unità locale operativa viene considerato ogni singolo luogo dove l'impresa gestisce con proprio personale impianti e attrezzature per la distribuzione di pasti (preparati in loco o altrove) in mense aziendali, scolastiche, ecc., oppure per la fornitura di pasti preparati a compagnie di trasporto o a domicilio (per banchetti e simili);

- nel caso di posteggi stradali (parte della classe 63.21), ciascun posteggio viene considerato una unità locale a sé stante. Ai fini del Censimento sono presi in considerazione solo i posteggi a pagamento gestiti dall'Automobile Club d'Italia (ACI), da altri enti o da cooperative autorizzate;

- per quanto riguarda l'attività delle poste nazionali (classe 64.11), come unità locale viene considerato il singolo ufficio postale, telegrafico o simili;

- per l'attività di vigilanza privata (categoria 74.60.1) e per l'attività di pulizie e manutenzione industriale (categoria 74.70.1), come unità locale operativa viene considerata ogni singola sede cui fanno capo, amministrativamente o funzionalmente, persone e attrezzature dell'impresa operanti presso unità locali di altre imprese o istituzioni oppure presso fabbricati di civile abitazione. Non costituiscono quindi unità locali dell'impresa che eroga tali servizi i locali (stanze, magazzini, ecc.) eventualmente messi a disposizione da coloro ai quali il servizio viene prestato e utilizzati dal personale dell'impresa come spogliatoi o ripostigli per attrezzature o simili. In particolare, detto personale dell'impresa è incluso tra gli addetti dell'unità locale cui esso fa capo funzionalmente o amministrativamente, ancorché questa si trovi in altro comune;

- per quanto riguarda i depositi/magazzini o altri luoghi simili, essi non sono stati censiti come unità locali se non presidiati da almeno una persona.

Anche l'individuazione delle unità locali di istituzione non presenta, di norma, eccessive difficoltà. Tuttavia, in base alle definizioni adottate per il Censimento, vi sono dei casi in cui non è agevole stabilire qual'è la sede centrale di istituzione dalla quale l'unità locale dipende.

Ecco alcuni esempi:

- nel campo della «sanità pubblica» ciascun complesso ospedaliero, laboratorio di analisi, consultorio e simili costituisce una unità locale della «istituzione» USL (sede di istituzione) dalla quale dipende territorialmente, purché da essa fisicamente separato;

- nel campo della «istruzione pubblica» ciascuna scuola di ogni ordine e grado, con esclusione di quelle alle dirette dipendenze di amministrazioni locali (regione, provincia o comune), costituisce unità locale della istituzione Ministero della Pubblica Istruzione. Anche il Provveditorato agli studi, la Direzione didattica e simili, se separati fisicamente dall'edificio scolastico, sono unità locali del Ministero della Pubblica Istruzione.

Altri esempi chiarificatori possono essere dedotti dalla «Guida alla individuazione delle Istituzioni pubbliche» - 1991», predisposta in occasione del Censimento.

Addetti alle imprese

Sono costituiti dalle persone indipendenti e dipendenti occupate (a tempo pieno, a part-time o con contratto di formazione e lavoro) alla data del 21 ottobre 1991, nelle unità economiche censite anche se temporaneamente assenti per servizio, ferie, malattia, sospensione dal lavoro, cassa integrazione, ecc.

Gli addetti censiti riguardano il personale occupato presso le unità locali ubicate sul territorio nazionale.

Gli addetti alle unità locali riguardano le seguenti categorie posizionali:

- **Imprenditori, titolari, gerenti, liberi professionisti, ecc.:** titolari dell'impresa purché partecipino direttamente alla gestione e non si servano di un gestore o di un coadiutore o di altra persona diversamente denominata. Nel caso di società, sono la persona o le persone fisiche che risultano tali dagli atti amministrativi della società stessa (amministratore unico, consigliere delegato, ecc.)

- **Soci di cooperativa:** soci di cooperative di produzione e lavoro i quali, come corrispettivo dell'opera prestata, non percepiscono una remunerazione regolata dai contratti di lavoro bensì un compenso proporzionato alla prestazione, nonché una quota parte degli utili dell'impresa.

In tale categoria sono compresi, pertanto, solo i soci di cooperativa che assumono la figura di lavoratori in proprio. Qualora, invece, i soci di cooperativa assumano la figura di lavoratori dipendenti, essi sono compresi nella categoria di lavoratori dipendenti (operai specializzati, operai qualificati, operai comuni, ecc.).

- **Familiari coadiuvanti:** coloro che, essendo parenti o affini di un titolare dell'impresa, prestano lavoro nell'impresa stessa senza una remunerazione regolata da contratto di lavoro.

- **Dirigenti:** coloro che ricoprono un ruolo caratterizzato da un elevato grado di professionalità, autonomia e potere decisionale e sono preposti alla direzione di un ente od organismo pubblico o di sue ripartizioni, di un'azienda o di un settore o servizio di particolare rilevanza ed esplicano le loro funzioni al fine di promuovere, coordinare e gestire la realizzazione degli obiettivi dell'impresa o dell'ente.

- **Direttivi e quadri:** lavoratori che svolgono nel campo tecnico-amministrativo, con diverso grado di responsabilità, discrezionalità di poteri ed autonomia, funzioni direttive e/o di coordinamento nell'ambito di un servizio o di un ufficio.

- **Impiegati:** lavoratori che collaborano, a volte, con adeguata autonomia operativa o nei limiti dei principi o procedure, allo svolgimento dell'attività compresa nel campo in cui operano o che svolgono attività di mera esecuzione.

- **Categorie speciali (intermedi):** lavoratori che guidano e controllano, con apporto di adeguata competenza-pratica, gruppi di altri lavoratori operai, esercitando a volte un certo potere di iniziativa per la condotta delle lavorazioni.

- **Capi operai:** lavoratori che guidano e che controllano, con apporto di adeguata competenza tecnico-pratica, gruppi di altri lavoratori operai, esercitando a volte un certo potere di iniziativa per la condotta delle lavorazioni o che svolgono un'attività per la cui esecuzione si richiedono conoscenze di tipo specialistico ed hanno eventualmente responsabilità di guida del personale.

● **Operai specializzati, qualificati, comuni:** lavoratori che svolgono attività per la cui esecuzione si richiedono adeguate cognizioni tecnico-pratiche conseguite in Istituti professionali ovvero mediante istruzione equivalente acquisita con il necessario tirocinio e che compiono, con l'apporto di particolare competenza, operazioni su apparati o attrezzature complesse che presuppongono la conoscenza di specifica tecnologia.

● **Apprendisti:** lavoratori che, nell'ambito della normativa ufficiale, sono impiegati nell'unità locale al fine di effettuare l'addestramento necessario per conseguire una specifica qualificazione fornendo nel contempo la propria opera nell'unità locale medesima.

● **Altro personale:** tutti gli altri lavoratori non compresi nelle categorie precedenti o che attendono alla semplice sorveglianza o custodia.

Non è stato considerato tra gli addetti l'eventuale personale volontario operante presso le imprese.

Addetti alle istituzioni

Sono costituiti dalle persone dipendenti occupate (a tempo pieno, a part-time o con contratto a termine) alla data del 21 ottobre 1991, nelle unità censite, anche se temporaneamente assenti per servizio, ferie, malattia, sospensione dal lavoro, ecc.

I dipendenti censiti riguardano il personale occupato presso le unità locali ubicate sul territorio nazionale e in particolare le seguenti categorie:

- Dirigenti e assimilati
- Direttivi e assimilati
- Funzionari e assimilati
- Collaboratori e assimilati
- Assistenti e assimilati
- Operatori e assimilati
- Coadiutori e assimilati
- Addetti ai servizi ausiliari e assimilati

Le qualifiche professionali incluse nelle predette categorie si differenziano in funzione delle amministrazioni pubbliche di appartenenza (es. dirigente, magistrato, ricercatore, professore universitario, ecc.).

Non è stato considerato tra gli addetti l'eventuale personale volontario operante presso le imprese.

Le categorie posizionali sono state anche qui definite in modo tale da poter essere estese alle figure professionali tipiche delle varie istituzioni, attraverso la tabella di ragguglio riportata in Appendice C.

Avvertenze alle tavole

1. AVVERTENZE DI CARATTERE GENERALE

Segni convenzionali

Nelle tavole del Fascicolo sono adoperati i seguenti segni convenzionali:

- Linea (-): a) quando il fenomeno non esiste;
b) quando il fenomeno esiste e viene rilevato, ma i casi non si sono verificati.
- Due puntini (..): per i numeri che non raggiungono la metà della cifra relativa all'ordine minimo considerato.
- Asterisco (*): Cifra coperta da segreto statistico, in ottemperanza alle disposizioni previste dalla legge in vigore sulla tutela del segreto statistico (art. 9 del D.L. n. 322 del 6 settembre 1989, pubblicato nella *Gazzetta Ufficiale* n. 222 del 22 settembre 1989), e limitatamente alle tavole che contengono informazioni non presenti in pubblici registri e al fine di impedire ogni riferimento individuale.

Epoca di riferimento dei dati

I dati riportati nelle tavole fanno riferimento alla data del 21 ottobre 1991 con la sola eccezione di quelli del Capitolo 1, nel quale sono riportate anche informazioni provenienti dai precedenti Censimenti.

Composizione percentuale

Le composizioni percentuali sono arrotondate automaticamente alla prima cifra decimale. Il totale dei valori percentuali così calcolati può risultare non uguale a 100.

Classificazione delle imprese, delle istituzioni e delle unità locali per attività economica

La classificazione delle imprese e delle istituzioni per attività economica è stata attuata sulla base dell'attività esercitata dall'impresa o dall'istituzione stessa, così come è risultato dalla dichiarazione riportata nel questionario di Censimento.

Le imprese o le istituzioni che esercitano più attività sono classificate nella sezione, sottosezione, divisione e gruppo corrispondente all'attività prevalente dichiarata dall'unità censita nel questionario di Censimento.

La classificazione delle unità locali operative per attività economica è effettuata, parimenti, in base al criterio dell'attività unica o prevalente svolta nelle unità locali stesse, indipendentemente dall'attività economica principale delle imprese o istituzioni di appartenenza.

Si ha pertanto, necessariamente, coincidenza delle due attività — di impresa o di istituzione e di unità locale — solo nel caso di imprese/istituzioni aventi una sola unità locale (unilocalizzate).

Le unità locali amministrativo-gestionali, invece, sono classificate in base all'attività economica, unica o prevalente, esercitata dall'impresa o istituzione di appartenenza.

- *Le sedi centrali delle unità sanitarie locali sono ubicate presso le unità operative che erogano le prestazioni sanitarie (ospedali, ambulatori, etc.); pertanto le sedi sono classificate non in base all'attività amministrativa svolta (con categoria economica 75121), bensì in base all'attività principale esercitata nelle unità operative in cui risiedono.*
- *Le sedi centrali di alcune istituzioni polifunzionali possono essere localizzate presso unità operative (ad es. asili, scuole) che non necessariamente svolgono l'attività prevalente dell'istituzione stessa (ad es. case di cura, pensionati ecc.).*

Classificazione delle imprese, delle istituzioni e delle unità locali per circoscrizione territoriale

Per quanto riguarda l'ubicazione delle imprese, delle istituzioni e delle unità locali sul territorio, occorre precisare che, mentre le imprese o le istituzioni sono sempre classificate nella provincia e nel comune in cui è ubicata la sede centrale, la classificazione territoriale delle unità locali e degli addetti varia a seconda che le stesse siano considerate in rapporto all'impresa/istituzione da cui dipendono o indipendentemente da essa.

Pertanto nelle tavole in cui si riportano i dati relativi alle imprese o alle istituzioni, nella provincia sede dell'impresa o dell'istituzione risultano classificate tutte le unità locali (con i relativi addetti) dipendenti dall'impresa/istituzione stessa, anche se territorialmente le stesse sono ubicate in province diverse. Nelle tavole, invece, in cui si riportano i dati concernenti le unità locali, ciascuna unità locale (con i relativi addetti) è stata classificata nella provincia in cui è effettivamente situata.

Artigianato

Ai fini del Censimento sono considerate artigiane le imprese che hanno dichiarato di essere iscritte all'albo anche se l'attività prevalentemente svolta, prima fra tutte la vendita, non è prevista dalla legge quadro sull'artigianato.

La soluzione scelta e condivisa dagli esperti del settore è stata quella di adottare un criterio di tipo giuridico, ossia di considerare artigiano colui che si dichiara iscritto all'albo e di censirlo con l'attività che egli dichiara nel questionario anche se non prettamente artigianale, fermo restando che quest'ultima risulti almeno tra le attività secondarie esplicitate.

2. AVVERTENZE AL CAPITOLO 1

Ai fini di una corretta interpretazione del confronto tra i dati dei censimenti 1971, 1981 e 1991 è necessario sottolineare che il numero delle imprese e dei relativi addetti del Censimento 1981 è sottostimato perché, per le attività esclusive o principali non soggette all'obbligo di iscrizione nel Registro Ditte presso le Camere di Commercio, furono rilevate solamente notizie relative alle unità

locali. Ciò ha riguardato, in particolare: gli studi legali, medici, notarili, tecnici, ecc.; le imprese a struttura pubblica, come Enel, Azienda di Stato per i Servizi Telefonici, Amministrazione Autonoma Monopoli dello Stato, Ente Ferrovie dello Stato, Amministrazione delle Poste e Telecomunicazione, varie Gestioni Commissariali Governative, ecc.

Tutte le tavole del capitolo 1 sono state elaborate secondo la classificazione delle attività economiche del 1991 che risulta molto più analitica rispetto a quelle adottate nei precedenti censimenti.

Si ricorda, inoltre, che la classificazione delle unità rilevate viene effettuata sulla base dell'attività prevalente esercitata, la quale può essere variata tra un censimento e l'altro a seguito delle eventuali modifiche strutturali operate dalle singole imprese.

3. AVVERTENZE RELATIVE A SPECIFICHE TAVOLE

Tavole 1.1, 1.2, 1.6 e 1.7

Presentano un duplice confronto tra i Censimenti del 1971, 1981 e 1991: in funzione dei rispettivi campi di osservazione e rispetto al campo di osservazione del Censimento 1971. Ciò consente una doppia chiave di lettura. Il primo tipo di confronto mette in risalto le variazioni dovute essenzialmente all'ampliamento del campo di osservazione della rilevazione censuaria nel corso degli anni; il secondo fa emergere i cambiamenti nella struttura economica del Paese negli ultimi venti anni, a parità di campo di osservazione.

Tavole 1.4 e 1.9

La situazione territoriale adottata per i confronti è quella risultante alla data censuaria del 1991. A livello provinciale non sono intervenute, negli ultimi venti anni, significative variazioni territoriali tali da alterare la validità del confronto spaziale dei dati. Unica eccezione è costituita dalla provincia di Oristano per la quale, relativamente al Censimento 1971 e in accordo con quanto effettuato già in occasione del Censimento 1981, si è provveduto ad una completa redistribuzione dei comuni interessati tra la nuova provincia e quelle limitrofe.

L'analisi effettuata nelle tavole, ripartisce le unità censite tra quelle ubicate nel «comune capoluogo» e quelle in «Altri comuni». Le modificazioni territoriali avvenute in 20 anni all'interno di ciascuna provincia hanno riguardato variazioni comunali (cessione/acquisizione di territorio tra comuni limitrofi, creazioni di nuovi comuni per scissione, ecc.), che non hanno comportato modifiche nei confini provinciali e che hanno marginalmente interessato i comuni capoluogo. Pertanto, il confronto tra comune capoluogo e restanti comuni non è inficiato dai cambiamenti territoriali, mentre un corretto confronto a livello comunale necessita di specifiche elaborazioni che ricostruiscano il corretto campo di osservazione (ad esempio, tenendo conto della struttura e delle variazioni delle sezioni di Censimento interessate).

Tavola 1.5

● I dati presenti sono stati rielaborati secondo la classificazione delle attività economiche del 1991, in base alla tabella di ragguglio n. 1 dell'Appendice C. A tale proposito, è il caso di sottolineare che, in considerazione delle notevoli differenze anche di tipo concettuale esistenti tra gli schemi classificatori, non sempre si riscontra una corrispondenza univoca tra i codici del 1991 e quelli del 1981, anche se si opera con il livello massimo di analisi.

Nella rielaborazione dei dati del 1981 in chiave 1991 si è dovuto pertanto procedere, limitatamente ad alcuni casi, a delle forzature nell'attribuzione dei codici di attività. L'assenza dei dati del 1981 in corrispondenza di alcune attività non è pertanto necessariamente da imputarsi a mancanza del fenomeno ma anche a problemi di confrontabilità di codifiche alle due dati censimentali.

- Alcuni codici 1991 comprendono attività che sono state censite soltanto in parte nel 1981 (ad esempio, sicurezza nazionale e ordine pubblico, professionisti ed insegnanti indipendenti, libere professioni artistiche e letterarie).

Tavole 2.2, 2.3, 3.1 e 3.2 - Forma giuridica

Nella voce «impresa individuale» sono compresi i lavoratori autonomi (muratore, idraulico, libero professionista, ecc.).

Nella voce «altra forma di impresa» sono comprese le associazioni tra professionisti, i consorzi, le aziende autonome e altri enti censiti quali imprese (Amministrazione PP. TT., Ente Ferrovie dello Stato, Enel, varie Concessioni Commissariali Governative, ecc.).

Tavole 2.4, 2.5, 3.12, 3.13, 3.24, 3.25, 3.28 e 3.36 - Forma istituzionale

Nella voce «altra forma di istituzione» sono compresi i consorzi pubblici (es. consorzi di comuni, consorzi di bonifica, ecc.).

Tavole 2.2, 2.3, 2.4, 2.5, 3.5 e 3.16 - Diffusione territoriale

L'impresa o l'istituzione è unilocalizzata se gestisce una sola unità locale ossia se svolge la propria attività in un solo luogo. È plurilocalizzata se gestisce due o più unità locali ossia se svolge la propria attività in più luoghi.

L'impresa o l'istituzione è considerata: a diffusione comunale se è unilocalizzata oppure se gestisce due o più unità locali ubicate tutte nello stesso comune sede dell'impresa o dell'istituzione; a diffusione provinciale se gestisce unità locali in più comuni appartenenti tutti alla medesima Provincia sede dell'impresa o dell'istituzione; a diffusione regionale se gestisce unità locali in comuni facenti parte di più Province comprese nella stessa Regione sede dell'impresa o dell'istituzione; a diffusione nazionale se gestisce unità locali in comuni appartenenti a Province di Regioni diverse.

Tavole 2.2, 2.3, 2.4, 2.5, 3.7 e 3.18 - Consorzio o associazione con altre strutture

Per consorzio o associazione temporanea con altre strutture (imprese o istituzioni) si intende il consorzio tra imprese per i servizi in comune, il consorzio fra comuni per la gestione dei servizi, l'associazione temporanea fra imprese dello stesso settore o di settori diversi per meglio proporsi sul mercato, ecc.

Tavole 2.2, 2.3, 2.4, 2.5, 3.7 e 3.18 - Attrezzature informatiche

Per attrezzatura informatica si intende qualunque attrezzatura principale o ausiliaria che consenta l'ingresso, l'uscita e l'elaborazione dei dati (ad esempio, lettori ottici a barre, lettori codici magnetici, personal computers, telescriventi ecc.). Non sono comprese, invece, quelle attrezzature, come i registratori di cassa e simili, che non prevedono una successiva elaborazione delle informazioni raccolte. Nelle tavole sono comprese le imprese o le istituzioni che, per svolgere la loro attività, si sono avvalse di almeno una attrezzatura informatica sia essa in proprietà, in affitto o in leasing.

Tavole 3.10 e 3.11 - Commercio ambulante

Ai fini del Censimento per commercio ambulante si intende il commercio che viene esercitato, con posteggio sia fisso sia mobile, su aree pubbliche, purché il titolare eserciti tale commercio come attività esclusiva o principale.

Per posteggio fisso si intende un luogo che è sempre a disposizione del titolare dell'esercizio per l'intera giornata o per giorni prefissati, mentre il posteggio mobile è in forma itinerante.

Non sono stati censiti, nell'ambito del commercio ambulante, gli esercizi il cui titolare: esercita tale attività occasionalmente o in determinati periodi dell'anno; gestisce contemporaneamente un negozio o un'azienda artigiana; vende direttamente la produzione propria in forma ambulante.

È da tener presente, inoltre, che non sono stati considerati venditori ambulanti ma titolari di vere e proprie imprese commerciali e come tali censiti, coloro che vendono in chioschi o simili, fissati stabilmente al suolo al di fuori di aree attrezzate.

Inoltre, le imprese che svolgono l'attività di commercio ambulante sono state considerate come imprese individuali unilocalizzate a diffusione comunale e, infine, unità di tipo «operativo». In virtù di tali caratteristiche sono state regolarmente conteggiate nelle tavole che trattano tali variabili.

Tavole 3.19, 3.24 e 3.26 - Unità locali senza addetti

Le unità locali senza addetti comprendono, di norma, quelle temporaneamente inattive alla data del Censimento e quelle unità i cui addetti svolgono prevalentemente la propria attività in altre unità locali della stessa impresa o istituzione (locali adibiti ad attività stagionali, locali in corso di ristrutturazione alla data di Censimento, secondo studio professionale di uno stesso titolare, ecc.).

Tavole 3.22 e 3.30 - Superficie coperta

Per superficie coperta si intende la superficie dell'unità locale delimitata orizzontalmente e verticalmente in modo permanente. Nel caso in cui la superficie coperta dell'unità locale si sviluppa su piani diversi è stata considerata la somma della superficie coperta di ciascun piano.

Tavole 3.23 e 3.31 - Mezzi di trasporto

Nelle tavole sono indicati i mezzi di trasporto in dotazione all'unità locale ed impiegati in funzione dell'attività esercitata dall'unità locale stessa. Ovviamente, una stessa unità locale può essere interessata a più tipi di mezzi di trasporto.

Tavola 3.33 e 3.36 - Addetti

Per lavoro part-time si intende il lavoro svolto, regolarmente e volontariamente, durante una giornata o una settimana lavorativa con orario sensibilmente ridotto rispetto a quello considerato «normale». Gli elementi caratterizzanti contenuti in tale definizione sono rappresentati, oltre che dall'orario ridotto, dalla regolarità e dalla volontarietà. Ai fini del Censimento, è previsto il lavoro part-time solo per l'occupazione dipendente.

Per contratto di formazione e lavoro si intende quello espressamente definito dalla Legge 863 del 19.12.84.

Per personale volontario si intende il personale che presta attività a tempo pieno o parziale presso l'unità locale volontariamente e senza corrispettivo. Tale personale non rientra nel conteggio degli addetti dell'unità locale.

4. AVVERTENZE PER L'INTERPRETAZIONE DEI DATI

- Il numero degli «addetti» alle unità locali, rilevati con il Censimento dell'industria e dei servizi, non è comparabile con l'ammontare della «popolazione attiva» quale risulta sia dal Censimento della popolazione e sia dalle indagini sulle forze di lavoro, per le seguenti cause:

- per la *diversa unità di rilevazione* costituita dalla «unità locale» nel Censimento dell'industria e servizi, e dalla «famiglia» nel Censimento della popolazione e nelle indagini sulle forze di lavoro. Mentre con il Censimento della popolazione e con le indagini sulle forze di lavoro possono essere rilevate tutte le persone che esplicano un'attività lavorativa anche senza fare capo ad un'unità locale (lavoranti a domicilio, muratori, idraulici, elettricisti, ecc.), le stesse possono risultare escluse dal Censimento dell'industria e dei servizi a causa delle difficoltà connesse con la loro individuazione da parte del rilevatore;

- per la *diversa distribuzione territoriale*, in quanto gli «addetti» rilevati nel Censimento dell'industria e dei servizi risultano localizzati nel comune ove ha sede l'unità locale mentre per gli «attivi» del Censimento della popolazione e per le «forze di lavoro», la localizzazione è il comune di residenza;

- per la *classificazione secondo l'attività economica*, poiché, pur utilizzando la stessa classificazione, la comparabilità fra le predette fonti è resa difficile per la diversità del soggetto che rende la dichiarazione (in un caso, il titolare dell'unità locale, nell'altro il capo famiglia o l'individuo).

- Al fine di facilitare l'interpretazione dei dati contenuti nelle tavole del Capitolo 3, nel prospetto 8 è riportata l'elencazione delle denominazioni delle attività economiche per sezione, sottosezione, divisione e gruppo.

Prospetto 8 – Guida alla classificazione delle attività economiche

A AGRICOLTURA, CACCIA E SILVICOLTURA

- 01 AGRICOLTURA, CACCIA E RELATIVI SERVIZI
- 01.1 Coltivazioni agricole; orticoltura, floricoltura
- 01.2 Allevamento di animali
- 01.4 Attività dei servizi connessi all'agricoltura e alla zootecnia, esclusi i servizi veterinari
- 01.5 Caccia e cattura di animali per allevamento e ripopolamento di selvaggina, compresi i servizi connessi
- 02 SILVICOLTURA E UTILIZZAZIONE DI AREE FORESTALI E SERVIZI CONNESSI
- 02.0 Silvicoltura e utilizzazione di aree forestali e servizi connessi

B PESCA, PISCICOLTURA E SERVIZI CONNESSI

- 05 PESCA, PISCICOLTURA E SERVIZI CONNESSI
- 05.0 Pesca, piscicoltura e servizi connessi

C ESTRAZIONE DI MINERALI

CA ESTRAZIONE DI MINERALI ENERGETICI

- 10 ESTRAZIONE DI CARBON FOSSILE E LIGNITE; ESTRAZIONE DI TORBA
- 10.1 Estrazione ed agglomerazione di carbon fossile
- 10.2 Estrazione ed agglomerazione di lignite
- 10.3 Estrazione ed agglomerazione di torba
- 11 ESTRAZIONE DI PETROLIO GREGGIO E DI GAS NATURALE; SERVIZI CONNESSI ALL'ESTRAZIONE DI PETROLIO E DI GAS NATURALE, ESCLUSA LA PROSPEZIONE
- 11.1 Estrazione di petrolio greggio e di gas naturale
- 11.2 Attività dei servizi connessi all'estrazione di petrolio e di gas, esclusa la prospezione
- 12 ESTRAZIONE DI MINERALI DI URANIO E DI TORIO
- 12.0 Estrazione di minerali di uranio e di torio

CB ESTRAZIONE DI MINERALI NON ENERGETICI

- 13 ESTRAZIONE DI MINERALI METALLIFERI
- 13.1 Estrazione di minerali di ferro
- 13.2 Estrazione di minerali metallici non ferrosi, ad eccezione dei minerali di uranio e di torio
- 14 ALTRE INDUSTRIE ESTRATTIVE
- 14.1 Estrazione di pietra
- 14.2 Estrazione di ghiaia, sabbia e argilla
- 14.3 Estrazione di minerali per le industrie chimiche e la fabbricazione di concimi
- 14.4 Produzione di sale
- 14.5 Estrazione di altri minerali e prodotti di cava n.c.a.

D ATTIVITÀ MANIFATTURIERE

DA INDUSTRIE ALIMENTARI, DELLE BEVANDE E DEL TABACCO

- 15 INDUSTRIE ALIMENTARI E DELLE BEVANDE
- 15.1 Produzione, lavorazione e conservazione di carne e di prodotti a base di carne
- 15.2 Lavorazione e conservazione di pesce e di prodotti a base di pesce

- 15.3 Lavorazione e conservazione di frutta e ortaggi
- 15.4 Fabbricazione di oli e grassi vegetali e animali
- 15.5 Industria lattiero-casearia
- 15.6 Lavorazione delle granaglie e di prodotti amidacei
- 15.7 Fabbricazione di prodotti per l'alimentazione degli animali
- 15.8 Fabbricazione di altri prodotti alimentari
- 15.9 Industria delle bevande
- 16 INDUSTRIA DEL TABACCO
- 16.0 Industria del tabacco

DB INDUSTRIE TESSILI E DELL'ABBIGLIAMENTO

- 17 INDUSTRIE TESSILI
- 17.1 Preparazione e filatura di fibre tessili
- 17.2 Tessitura di materie tessili
- 17.3 Finissaggio dei tessuti
- 17.4 Confezionamento di articoli in tessuto, esclusi gli articoli di vestiario
- 17.5 Altre industrie tessili
- 17.6 Fabbricazione di maglierie
- 17.7 Fabbricazione di articoli in maglieria
- 18 CONFEZIONE DI ARTICOLI DI VESTIARIO; PREPARAZIONE E TINTURA DI PELLICCE
- 18.1 Confezione di vestiario in pelle
- 18.2 Confezione di altri articoli di vestiario ed accessori
- 18.3 Preparazione e tintura di pellicce; confezione di articoli in pelliccia

DC INDUSTRIE CONCIARIE, FABBRICAZIONE DI PRODOTTI IN CUIO, PELLE E SIMILARI

- 19 PREPARAZIONE E CONCIA DEL CUIO; FABBRICAZIONE DI ARTICOLI DA VIAGGIO, BORSE, ARTICOLI DA CORREGGIAIO, SELLERIA E CALZATURE
- 19.1 Preparazione e concia del cuoio
- 19.2 Fabbricazione di articoli da viaggio, borse, articoli da correggiaio e selleria
- 19.3 Fabbricazione di calzature

DD INDUSTRIA DEL LEGNO E DEI PRODOTTI IN LEGNO

- 20 INDUSTRIA DEL LEGNO E DEI PRODOTTI IN LEGNO E SUGHERO, ESCLUSI I MOBILI; FABBRICAZIONE DI ARTICOLI DI PAGLIA E MATERIALI DA INTRECCIO
- 20.1 Taglio, piallatura e trattamento del legno
- 20.2 Fabbricazione di fogli da impiallacciatura; fabbricazione di compensato, pannelli stratificati (ad anima listellata), pannelli di fibre, di particelle ed altri pannelli
- 20.3 Fabbricazione di elementi di carpenteria in legno e falegnameria per l'edilizia
- 20.4 Fabbricazione di imballaggi in legno
- 20.5 Fabbricazione di altri prodotti in legno; fabbricazione di articoli in sughero, paglia e materiali da intreccio

DE FABBRICAZIONE DELLA PASTA-CARTA, DELLA CARTA E DEI PRODOTTI DI CARTA; STAMPA ED EDITORIA

- 21 FABBRICAZIONE DELLA PASTA-CARTA, DELLA CARTA E DEI PRODOTTI DI CARTA
- 21.1 Fabbricazione della pasta-carta, della carta e del cartone
- 21.2 Fabbricazione di articoli di carta e di cartone

22 EDITORIA, STAMPA E RIPRODUZIONE DI SUPPORTI REGISTRATI

- 22.1 Editoria
- 22.2 Stampa e attività dei servizi connessi alla stampa
- 22.3 Riproduzione di supporti registrati

DF FABBRICAZIONE DI COKE, RAFFINERIE DI PETROLIO, TRATTAMENTO DEI COMBUSTIBILI NUCLEARI

23 FABBRICAZIONE DI COKE, RAFFINERIE DI PETROLIO, TRATTAMENTO DEI COMBUSTIBILI NUCLEARI

- 23.1 Fabbricazione di prodotti di cokeria
- 23.2 Fabbricazione di prodotti petroliferi raffinati
- 23.3 Trattamento dei combustibili nucleari

DG FABBRICAZIONE DI PRODOTTI CHIMICI E DI FIBRE SINTETICHE E ARTIFICIALI

24 FABBRICAZIONE DI PRODOTTI CHIMICI E DI FIBRE SINTETICHE E ARTIFICIALI

- 24.1 Fabbricazione di prodotti chimici di base
- 24.2 Fabbricazione di pesticidi e di altri prodotti chimici per l'agricoltura
- 24.3 Fabbricazione di pitture, vernici e smalti, inchiostri da stampa e mastici
- 24.4 Fabbricazione di prodotti farmaceutici e di prodotti chimici e botanici per usi medicinali
- 24.5 Fabbricazione di saponi e detersivi, di prodotti per la pulizia e la lucidatura, di profumi e prodotti per toletta
- 24.6 Fabbricazione di altri prodotti chimici
- 24.7 Fabbricazione di fibre sintetiche e artificiali

DH FABBRICAZIONE DI ARTICOLI IN GOMMA E MATERIE PLASTICHE

25 FABBRICAZIONE DI ARTICOLI IN GOMMA E MATERIE PLASTICHE

- 25.1 Fabbricazione di articoli in gomma
- 25.2 Fabbricazione di articoli in materie plastiche

DI FABBRICAZIONE DI PRODOTTI DELLA LAVORAZIONE DI MINERALI NON METALLIFERI

26 FABBRICAZIONE DI PRODOTTI DELLA LAVORAZIONE DI MINERALI NON METALLIFERI

- 26.1 Fabbricazione di vetro e di prodotti in vetro
- 26.2 Fabbricazione di prodotti ceramici non refrattari, non destinati all'edilizia; fabbricazione di prodotti ceramici refrattari
- 26.3 Fabbricazione di piastrelle e lastre in ceramica per pavimenti e rivestimenti
- 26.4 Fabbricazione di mattoni, tegole ed altri prodotti per l'edilizia in terracotta
- 26.5 Produzione di cemento, calce, gesso
- 26.6 Fabbricazione di prodotti in calcestruzzo, cemento o gesso
- 26.7 Taglio, modellatura e finitura della pietra
- 26.8 Fabbricazione di altri prodotti in minerali non metalliferi

DJ PRODUZIONE DI METALLO E FABBRICAZIONE DI PRODOTTI IN METALLO

27 PRODUZIONE DI METALLI E LORO LEGHE

- 27.1 Produzione di ferro, di acciaio e di ferroleghie (CECA)
- 27.2 Fabbricazione di tubi
- 27.3 Altre attività di prima trasformazione del ferro e dell'acciaio e produzione di ferroleghie non CECA
- 27.4 Produzione di metalli di base preziosi e non ferrosi
- 27.5 Fusione di metalli

28 FABBRICAZIONE E LAVORAZIONE DEI PRODOTTI IN METALLO, ESCLUSE MACCHINE E IMPIANTI

- 28.1 Fabbricazione di elementi da costruzione in metallo
- 28.2 Fabbricazione di cisterne, serbatoi e contenitori in metallo; fabbricazione di radiatori e caldaie per il riscaldamento centrale
- 28.3 Fabbricazione di generatori di vapore, escluse le caldaie per riscaldamento centrale ad acqua calda
- 28.4 Fucinatura, imbutitura, stampaggio e profilatura dei metalli; metallurgia delle polveri
- 28.5 Trattamento e rivestimento dei metalli, lavorazioni di meccanica generale per conto terzi
- 28.6 Fabbricazione di articoli di coltelleria, utensili e oggetti diversi in metallo
- 28.7 Fabbricazione di altri prodotti metallici

DK FABBRICAZIONE DI MACCHINE ED APPARECCHI MECCANICI, COMPRESI L'INSTALLAZIONE, IL MONTAGGIO, LA RIPARAZIONE E LA MANUTENZIONE

29 FABBRICAZIONE DI MACCHINE ED APPARECCHI MECCANICI, COMPRESI L'INSTALLAZIONE, IL MONTAGGIO, LA RIPARAZIONE E LA MANUTENZIONE

- 29.1 Fabbricazione di macchine e apparecchi per la produzione e l'utilizzazione dell'energia meccanica, esclusi i motori per aeromobili, veicoli e motocicli
- 29.2 Fabbricazione di altre macchine di impiego generale
- 29.3 Fabbricazione di macchine per l'agricoltura e la silvicoltura
- 29.4 Fabbricazione di macchine utensili (compresi parti e accessori, installazione, manutenzione e riparazione)
- 29.5 Fabbricazione di altre macchine per impieghi speciali
- 29.6 Fabbricazione di armi, sistemi d'arma e munizioni
- 29.7 Fabbricazione di apparecchi per uso domestico n.c.a.

DL FABBRICAZIONE DI MACCHINE ELETTRICHE E DI APPARECCHIATURE ELETTRICHE ED OTTICHE

30 FABBRICAZIONE DI MACCHINE PER UFFICIO, DI ELABORATORI E SISTEMI INFORMATICI

- 30.0 Fabbricazione di macchine per ufficio, di elaboratori e sistemi informatici
- 31 FABBRICAZIONE DI MACCHINE ED APPARECCHI ELETTRICI N.C.A.
- 31.1 Fabbricazione di motori, generatori e trasformatori elettrici
- 31.2 Fabbricazione di apparecchiature per la distribuzione e il controllo dell'elettricità
- 31.3 Fabbricazione di fili e cavi isolati
- 31.4 Fabbricazione di accumulatori, pile e batterie di pile
- 31.5 Fabbricazione di apparecchi di illuminazione e di lampade elettriche
- 31.6 Fabbricazione di altri apparecchi elettrici n.c.a.

32 FABBRICAZIONE DI APPARECCHI RADIOTELEVISIVI E DI APPARECCHIATURE PER LE COMUNICAZIONI

- 32.1 Fabbricazione di tubi e valvole elettronici e di altri componenti elettronici
- 32.2 Fabbricazione di apparecchi trasmettenti per la radio diffusione e la televisione e di apparecchi per la telefonia e telegrafia su filo
- 32.3 Fabbricazione di apparecchi riceventi per la radiodiffusione e la televisione, di apparecchi per la registrazione e la riproduzione del suono o dell'immagine e di prodotti connessi

- 33 FABBRICAZIONE DI APPARECCHI MEDICALI, DI APPARECCHI DI PRECISIONE, DI STRUMENTI OTTICI E DI OROLOGI
- 33.1 Fabbricazione di apparecchi medicali e chirurgici e di apparecchi ortopedici
- 33.2 Fabbricazione di strumenti e apparecchi di misurazione, controllo, prova, navigazione e simili, escluse le apparecchiature di controllo dei processi industriali
- 33.3 Fabbricazione di apparecchiature per il controllo dei processi industriali
- 33.4 Fabbricazione di strumenti ottici e di attrezzature fotografiche
- 33.5 Fabbricazione di orologi
- DM FABBRICAZIONE DI MEZZI DI TRASPORTO**
- 34 FABBRICAZIONE DI AUTOVEICOLI, RIMORCHI E SEMIRIMORCHI
- 34.1 Fabbricazione di autoveicoli
- 34.2 Fabbricazione di carrozzerie per autoveicoli; fabbricazione di rimorchi e semirimorchi
- 34.3 Fabbricazione di parti ed accessori per autoveicoli e per loro motori
- 35 FABBRICAZIONE DI ALTRI MEZZI DI TRASPORTO
- 35.1 Industria cantieristica: costruzioni navali e riparazioni di navi e imbarcazioni
- 35.2 Costruzione di locomotive, anche da manovra e di materiale rotabile ferro-tranviario
- 35.3 Costruzione di aeromobili e di veicoli spaziali
- 35.4 Fabbricazione di motocicli e biciclette
- 35.5 Fabbricazione di altri mezzi di trasporto n.c.a.
- DN ALTRE INDUSTRIE MANIFATTURIERE**
- 36 FABBRICAZIONE DI MOBILI; ALTRE INDUSTRIE MANIFATTURIERE
- 36.1 Fabbricazione di mobili
- 36.2 Gioielleria e oreficeria
- 36.3 Fabbricazione di strumenti musicali
- 36.4 Fabbricazione di articoli sportivi
- 36.5 Fabbricazione di giochi e giocattoli
- 36.6 Altre industrie manifatturiere n.c.a.
- 37 RECUPERO E PREPARAZIONE PER IL RICICLAGGIO
- 37.1 Recupero e preparazione per il riciclaggio di cascami e rottami metallici
- 37.2 Recupero e preparazione per il riciclaggio di cascami e rottami non metallici
- E PRODUZIONE E DISTRIBUZIONE DI ENERGIA ELETTRICA, GAS E ACQUA**
- 40 PRODUZIONE DI ENERGIA ELETTRICA, DI GAS, DI VAPORE E ACQUA CALDA
- 40.1 Produzione e distribuzione di energia elettrica
- 40.2 Produzione di gas; distribuzione di combustibili gassosi mediante condotta
- 40.3 Produzione e distribuzione di vapore ed acqua calda
- 41 RACCOLTA, DEPURAZIONE E DISTRIBUZIONE D'ACQUA
- 41.0 Raccolta, depurazione e distribuzione d'acqua
- F COSTRUZIONI**
- 45 COSTRUZIONI
- 45.1 Preparazione del cantiere edile
- 45.2 Costruzione completa o parziale di edifici; genio civile
- 45.3 Installazione dei servizi in un fabbricato
- 45.4 Lavori di completamento degli edifici
- 45.5 Noleggio di macchine e attrezzature per la costruzione o la demolizione, con manovratore
- G COMMERCIO ALL'INGROSSO E AL DETTAGLIO; RIPARAZIONE DI AUTOVEICOLI, MOTOCICLI E DI BENI PERSONALI E PER LA CASA**
- 50 COMMERCIO, MANUTENZIONE E RIPARAZIONE DI AUTOVEICOLI E MOTOCICLI; VENDITA AL DETTAGLIO DI CARBURANTE PER AUTOTRAZIONE
- 50.1 Commercio di autoveicoli
- 50.2 Manutenzione e riparazione di autoveicoli
- 50.3 Commercio di parti e accessori di autoveicoli
- 50.4 Commercio, manutenzione e riparazione di motocicli, accessori e pezzi di ricambio
- 50.5 Vendita al dettaglio di carburanti per autotrazione
- 51 COMMERCIO ALL'INGROSSO E INTERMEDIARI DEL COMMERCIO, AUTOVEICOLI E MOTOCICLI ESCLUSI
- 51.1 Intermediari del commercio
- 51.2 Commercio all'ingrosso di materie prime agricole e di animali vivi
- 51.3 Commercio all'ingrosso di prodotti alimentari, bevande e tabacco
- 51.4 Commercio all'ingrosso di altri beni di consumo finale
- 51.5 Commercio all'ingrosso di prodotti intermedi non agricoli, di rottami e cascami
- 51.6 Commercio all'ingrosso di macchinari e attrezzature
- 51.7 Commercio all'ingrosso di altri prodotti
- 52 COMMERCIO AL DETTAGLIO, ESCLUSO QUELLO DI AUTOVEICOLI E DI MOTOCICLI; RIPARAZIONE DI BENI PERSONALI E PER LA CASA
- 52.1 Commercio al dettaglio in esercizi non specializzati
- 52.2 Commercio al dettaglio di prodotti alimentari, bevande e tabacco in esercizi specializzati
- 52.3 Commercio al dettaglio di prodotti farmaceutici, medicali, di cosmetici e di articoli di profumeria
- 52.4 Commercio al dettaglio di altri prodotti (esclusi quelli di seconda mano) in esercizi specializzati
- 52.5 Commercio al dettaglio di articoli di seconda mano
- 52.6 Commercio al dettaglio al di fuori dei negozi
- 52.7 Riparazione di beni di consumo personali e per la casa
- H ALBERGHI E RISTORANTI**
- 55 ALBERGHI E RISTORANTI
- 55.1 Alberghi
- 55.2 Campeggi ed altri alloggi per brevi soggiorni
- 55.3 Ristoranti
- 55.4 Bar
- 55.5 Mense e fornitura di pasti preparati
- I TRASPORTI, MAGAZZINAGGIO E COMUNICAZIONI**
- 60 TRASPORTI TERRESTRI; TRASPORTI MEDIANTE CONDOTTE
- 60.1 Trasporti ferroviari
- 60.2 Altri trasporti terrestri
- 60.3 Trasporti mediante condotte
- 61 TRASPORTI MARITTIMI E PER VIE D'ACQUA
- 61.1 Trasporti marittimi e costieri
- 61.2 Trasporti per vie d'acqua interne (compresi i trasporti lagunari)

62 TRASPORTI AEREI
 62.1 Trasporti aerei di linea
 62.2 Trasporti aerei non di linea
 62.3 Trasporti spaziali
 63 ATTIVITÀ DI SUPPORTO ED AUSILIARIE DEI TRASPORTI; ATTIVITÀ DELLE AGENZIE DI VIAGGIO
 63.1 Movimentazione merci e magazzinaggio
 63.2 Altre attività connesse ai trasporti
 63.3 Attività delle agenzie di viaggio e degli operatori turistici; attività di assistenza turistica n.c.a.
 63.4 Attività delle altre agenzie di trasporto
 64 POSTE E TELECOMUNICAZIONI
 64.1 Attività postali e di corriere
 64.2 Telecomunicazioni

J INTERMEDIAZIONE MONETARIA E FINANZIARIA
 65 INTERMEDIAZIONE MONETARIA E FINANZIARIA (ESCLUSE LE ASSICURAZIONI E I FONDI PENSIONE)
 65.1 Intermediazione monetaria
 65.2 Altre intermediazioni finanziarie
 66 ASSICURAZIONI E FONDI PENSIONE, ESCLUSE LE ASSICURAZIONI SOCIALI OBBLIGATORIE
 66.0 Assicurazioni e fondi pensione, escluse le assicurazioni sociali obbligatorie
 67 ATTIVITÀ AUSILIARIE DELLA INTERMEDIAZIONE FINANZIARIA
 67.1 Attività ausiliarie della intermediazione finanziaria, escluse le assicurazioni e i fondi pensione
 67.2 Attività ausiliarie delle assicurazioni e dei fondi pensione

K ATTIVITÀ IMMOBILIARI, NOLEGGIO, INFORMATICA, RICERCA, ALTRE ATTIVITÀ PROFESSIONALI ED IMPRENDITORIALI
 70 ATTIVITÀ IMMOBILIARI
 70.1 Attività immobiliari su beni propri
 70.2 Locazione di beni immobili propri e sublocazione
 70.3 Attività immobiliare per conto terzi
 71 NOLEGGIO DI MACCHINARI E ATTREZZATURE SENZA OPERATORE E DI BENI PER USO PERSONALE E DOMESTICO
 71.1 Noleggio di autovetture
 71.2 Noleggio di altri mezzi di trasporto
 71.3 Noleggio di altri macchinari ed attrezzature
 71.4 Noleggio di beni per uso personale e domestico n.c.a.
 72 INFORMATICA E ATTIVITÀ CONNESSE
 72.1 Consulenza per installazione di elaboratori elettronici
 72.2 Fornitura di software e consulenza in materia di informatica
 72.3 Elaborazione elettronica dei dati
 72.4 Attività delle banche di dati
 72.5 Manutenzione e riparazione di macchine per ufficio e di elaboratori elettronici
 72.6 Altre attività connesse all'informatica
 73 RICERCA E SVILUPPO
 73.1 Ricerca e sviluppo sperimentale nel campo delle scienze naturali e dell'ingegneria
 73.2 Ricerca e sviluppo sperimentale nel campo delle scienze sociali e umanistiche

74 ALTRE ATTIVITÀ PROFESSIONALI ED IMPRENDITORIALI
 74.1 Attività legali, contabilità, tenuta di libri contabili; consulenza in materia fiscale; studi di mercato e sondaggi di opinione; consulenza commerciale e di gestione; holding
 74.2 Attività in materia di architettura, di ingegneria ed altre attività tecniche
 74.3 Collaudi e analisi tecniche
 74.4 Pubblicità
 74.5 Servizi di ricerca, selezione e fornitura di personale
 74.6 Servizi di investigazione e vigilanza
 74.7 Servizi di pulizia e disinfestazione
 74.8 Altre attività di tipo professionale ed imprenditoriale n.c.a.

L PUBBLICA AMMINISTRAZIONE E DIFESA; ASSICURAZIONE SOCIALE OBBLIGATORIA

75 PUBBLICA AMMINISTRAZIONE E DIFESA; ASSICURAZIONE SOCIALE OBBLIGATORIA
 75.1 Amministrazione pubblica; politica economica e sociale
 75.2 Servizi della pubblica amministrazione forniti alla intera collettività
 75.3 Assicurazione sociale obbligatoria

M ISTRUZIONE

80 ISTRUZIONE
 80.1 Istruzione primaria
 80.2 Istruzione secondaria
 80.3 Istruzione universitaria
 80.4 Istruzione per gli adulti ed altri servizi di istruzione

N SANITÀ E ALTRI SERVIZI SOCIALI

85 SANITÀ E ALTRI SERVIZI SOCIALI
 85.1 Attività dei servizi sanitari
 85.2 Servizi veterinari
 85.3 Assistenza sociale

O ALTRI SERVIZI PUBBLICI, SOCIALI E PERSONALI

90 SMALTIMENTO DEI RIFIUTI SOLIDI, DELLE ACQUE DI SCARICO E SIMILI
 90.0 Smaltimento dei rifiuti solidi, delle acque di scarico e simili
 91 ATTIVITÀ DI ORGANIZZAZIONI ASSOCIATIVE N.C.A.
 91.1 Attività di organizzazioni economiche, di titolari di impresa, professionali
 91.2 Attività dei sindacati di lavoratori dipendenti
 91.3 Attività di altre organizzazioni associative
 92 ATTIVITÀ RICREATIVE, CULTURALI E SPORTIVE
 92.1 Produzioni e distribuzioni cinematografiche e di video
 92.2 Attività radiotelevisive
 92.3 Altre attività dello spettacolo
 92.4 Attività delle agenzie di stampa
 92.5 Attività di biblioteche, archivi, musei ed altre attività culturali
 92.6 Attività sportive
 92.7 Altre attività ricreative
 93 ALTRE ATTIVITÀ DEI SERVIZI
 93.0 Altre attività dei servizi

Tabelle sinottiche
relative ai caratteri
considerati nelle tavole

TAVOLE RELATIVE ALLE IMPRESE

		PUBBLICATE (*)														DISPONIBILI																		
		1.1	1.2	1.3	1.4	1.5	2.1	2.2	2.3	3.1	3.2	3.3	3.4	3.5	3.6	3.7	3.8	3.9	3.10	3.11	4.1	4.2	1	2	3	4	5	6	7	33	34	35		
COPERTURA	IMPRESE ARTIGIANE																																	
	IMPRESE E ISTITUZIONI																																	
	IMPRESE COMMERCIO AMBULANTE																																	
IMPRESE PER CLASSE DI ADDETTI																																		
ADDETTI	CLASSE																																	
	NUMERO																																	
	CATEGORIA POSIZIONALE																																	
ATTIVITÀ ECONOMICA	PRINCIPALE	SETTORE																																
		DIVISIONE (°)																																
		GRUPPO																																
	SECONDARIA																																	
LOCALIZZAZIONE	SINGOLO COMUNE																																	
	CAPOLUOGO E ALTRI COMUNI																																	
	SEZIONE DI CENSIMENTO																																	
FORMA GIURIDICA																																		
DIFFUSIONE	TERRITORIALE																																	
	ESTERA																																	
UNITÀ LOCALI DIPENDENTI																																		
IMPORTAZIONE ED ESPORTAZIONE																																		
TIPO DI PRODUZIONE																																		
ATTREZZATURE INFORMATICHE																																		
LEASING																																		
IMPRESE CONSORZIATE O ASSOCIATE																																		
POPOLAZIONE RESIDENTE																																		
MEZZI DI TRASPORTO																																		
SERIE STORICHE	CONFRONTI CENSIMENTI 71, 81, 91																																	
	CONFRONTI CENSIMENTI 81, 91																																	

(*) Nella tav. 1,4 sono riportate le variazioni, tramite numeri indici, delle variabili evidenziate

(°) Classe e categoria di attività

(†) Variabile presente soltanto nelle tavole relative alle unità locali

- = Imprese
- = Esercizi di commercio ambulante
- = Imprese artigiane
- = Imprese ed istituzioni in complesso

TAVOLE RELATIVE ALLE ISTITUZIONI

		PUBBLICATE											DISPONIBILI						
		2.1	2.4	2.5	3.1.2	3.1.3	3.1.4	3.1.5	3.1.6	3.1.7	3.1.8	4.1	4.2	8	9	10	33	34	36
ISTITUZIONI PER CLASSE DI ADDETTI																			
IMPRESE E ISTITUZIONI																			
ADDETTI	CLASSE																		
	NUMERO																		
	CATEGORIA POSIZIONALE																		
ATTIVITÀ ECONOMICA	PRINCIPALE	SETTORE																	
		DIVISIONE (*)																	
		GRUPPO																	
	SECONDARIA (*)																		
LOCALIZZAZIONE	SINGOLO COMUNE																		
	CAPOLUOGO E ALTRI COMUNI																		
	SEZIONE DI CENSIMENTO																		
FORMA ISTITUZIONALE																			
DIFFUSIONE TERRITORIALE																			
UNITÀ LOCALI DIPENDENTI																			
ATTREZZATURE INFORMATICHE																			
LEASING																			
ISTITUZIONI CONSORZIATE O ASSOCIATE																			
POPOLAZIONE RESIDENTE																			
ISTITUZIONI PUBBLICHE O PRIVATE																			

(*) Variabile presente soltanto nelle tavole relative alle unità locali

(*) Variabile presente soltanto nelle tavole relative alle imprese



= Istituzioni



= Imprese ed istituzioni in complesso

TAVOLE RELATIVE ALLE UNITÀ LOCALI

		PUBBLICATE (*)																																				
		1.5	1.6	1.7	1.8	1.9	2.1	2.2	2.3	2.4	2.5	2.6	2.7	3.19	3.20	3.21	3.22	3.23	3.24	3.25	3.26	3.27	3.28	3.29	3.30	3.31	3.32	3.33	3.34	3.35	3.36	4.1	4.2	4.3	4.4			
ADDETTI	CLASSE																																					
	NUMERO																																					
UNITÀ LOCALI PER CLASSE DI ADDETTI																																						
ATTIVITÀ ECONOMICA	PRINCIPALE	SETTORE																																				
		DIVISIONE																																				
		GRUPPO																																				
	SECONDARIA (*)																																					
SUPERFICIE	COPERTA (classe)																																					
	NON COPERTA (classe) (*)																																					
	DI VENDITA (classe) (*)																																					
	TOTALE (*)																																					
LOCALIZZAZIONE	SINGOLO COMUNE																																					
	CAPOLUOGO E ALTRI COMUNI																																					
	SEZIONE DI CENSIMENTO (*)																																					
AMPIEZZA DEMOGRAFICA DEI COMUNI																																						
OPERATIVE O AMMINISTRATIVO/GESTIONALI																																						
UNITÀ LOCALI ARTIGIANE																																						
SERIE STORICHE	CONFRONTI CENSIMENTI 71, 81, 91																																					
	CONFRONTI CENSIMENTI 81, 91																																					
ISTITUZIONI PUBBLICHE O PRIVATE																																						
POPOLAZIONE RESIDENTE																																						
CENTRI DECISIONALI	UNITÀ LOCALI CON SEDE (*) FUORI PROVINCIA																																					
	UNITÀ LOCALI PER PROVINCIA DELLA SEDE (*)																																					
	UNITÀ LOCALI PER DIFFUSIONE TERRITORIALE DELLA SEDE (*)																																					
MEZZI DI TRASPORTO																																						
FORMA GIURIDICA O ISTITUZIONALE																																						
OCCUPAZIONE	ADDETTI DIPENDENTI E INDIPENDENTI																																					
	SINGOLE CATEGORIE POSIZIONALI																																					
	PART-TIME																																					
	CONTRATTO DI FORMAZIONE-LAVORO																																					
	PERSONALE VOLONTARIO																																					
	SESSO																																					

(*) Nella tav. 1.9 sono riportate le variazioni, tramite numeri indici, delle variabili evidenziate

(*) Variabile presente nelle tavole disponibili relative alle unità locali o nelle tavole relative alle imprese e istituzioni

- = Solo unità locali delle imprese
- = Solo unità locali delle istituzioni
- = Unità locali delle imprese e delle istituzioni in complesso

segue **TAVOLE RELATIVE ALLE UNITÀ LOCALI**

		DISPONIBILI																															
		11	12	13	14	15	16	17	18	19	20	21	22	23	24	25	26	27	28	29	30	31	32	33	34	35	36	37	38	39	40	41	
ADDETTI	CLASSE																																
	NUMERO																																
UNITÀ LOCALI PER CLASSE DI ADDETTI																																	
ATTIVITÀ ECONOMICA	PRINCIPALE																																
	SETTORE																																
	DIVISIONE																																
	GRUPPO																																
SECONDARIA (*)																																	
SUPERFICIE	COPERTA (classe)																																
	NON COPERTA (classe)																																
	DI VENDITA (classe)																																
	TOTALE																																
LOCALIZZAZIONE	SINGOLO COMUNE																																
	CAPOLUOGO E ALTRI COMUNI																																
	SEZIONE DI CENSIMENTO																																
AMPIEZZA DEMOGRAFICA DEI COMUNI (*)																																	
OPERATIVE O AMMINISTRATIVO/GESTIONALI																																	
UNITÀ LOCALI ARTIGIANE																																	
SERIE STORICHE	CONFRONTI CENSIMENTI 71, 81, 91 (*)																																
	CONFRONTI CENSIMENTI 81, 91 (*)																																
ISTITUZIONI PUBBLICHE O PRIVATE																																	
POPOLAZIONE RESIDENTE (*)																																	
CENTRI DECISIONALI	UNITÀ LOCALI CON SEDE FUORI PROVINCIA																																
	UNITÀ LOCALI PER PROVINCIA DELLA SEDE																																
	UNITÀ LOCALI PER DIFFUSIONE TERRITORIALE DELLA SEDE																																
MEZZI DI TRASPORTO																																	
FORMA GIURIDICA O ISTITUZIONALE																																	
OCCUPAZIONE	ADDETTI DIPENDENTI E INDIPENDENTI																																
	SINGOLE CATEGORIE POSIZIONALI (*)																																
	PART-TIME																																
	CONTRATTO DI FORMAZIONE-LAVORO																																
	PERSONALE VOLONTARIO																																
SESSO																																	

(*) Classe di attività economica del commercio fisso al minuto

(*) Variabile presente nelle tavole pubblicate relative alle unità locali o nelle tavole relative alle imprese e istituzioni

- = Solo unità locali delle imprese
- = Solo unità locali delle istituzioni
- = Unità locali artigiane
- = Unità locali delle imprese e delle istituzioni in complesso

Grafici

Provincia di Potenza



Codice Amministrativo ed Elenco Comuni della Provincia 076

001 ABRIOLA	016 CALVERA	031 FARDELLA	046 MARSICOVETERE	061 PIETRAPERTOSA	076 SAN FELE	091 TRAMUTOLA	
002 ACERENZA	017 CAMPOMAGGIORE	032 FILIANO	047 MASCHITO	062 PIGNOLA	077 SAN MARTINO D'AGRI	092 TRECCHINA	
003 ALBANO DI LUCANIA	018 CANCELLARA	033 FORENZA	048 MELFI	063 POTENZA	078 SAN SEVERINO LUCANO	093 TRIVIGNO	
004 ANZI	019 CARBONE	034 FRANCAVILLA IN SINNI	049 MISSANELLO	064 RAPOLLA	079 SANT'ANGELO LE FRATTE	094 VAGLIO BASILICATA	
005 ARMENTO	020 SAN PAOLO ALBANESE	035 GALLICCHIO	050 MOLITERNO	065 RAPONE	080 SANT'ARCANGELO	095 VENOSA	
006 ATELLA	021 CASTELGRANDE	036 GENZANO DI LUCANIA	051 MONTEMLONE	066 RIONERO IN VULTURE	081 SARCONI	096 VIETRI DI POTENZA	
007 AVIGLIANO	022 CASTELLUCCIO INFERIORE	037 GRUMENTO NOVA	052 MONTEMURRO	067 RIPACANDIDA	082 SASSO DI CASTALDA	097 VIGGIANELLO	
008 BALVANO	023 CASTELLUCCIO SUPERIORE	038 GUARDIA PERTICARA	053 MURO LUCANO	068 RIVELLO	083 SATRIANO DI LUCANIA	098 VIGGIANO	
009 BANZI	024 CASTELMEZZANO	039 LAGONEGRO	054 NEMOLI	069 ROCCANOVA	084 SAVOIA DI LUCANIA	099 GINESTRA	
010 BARAGIANO	025 CASTELSARACENO	040 LATRONICO	055 NOEPOLI	070 ROTONDA	085 SENISE	100 PATERNO	
011 BARILE	026 CASTRONUOVO DI SANT'ANDREA	041 LAURENZANA	056 OPPIDO LUCANO	071 RUOTI	086 SPINOSO		
012 BELLA	027 CERSOSIMO	042 LAURIA	057 PALAZZO SAN GERVASIO	072 RUVO DEL MONTE	087 TEANA		
013 BRIENZA	028 CHIAROMONTE	043 LAVELLO	058 PESCOPIAGANO	073 SAN CHIRICO NUOVO	088 TERRANOVA DI POLLINO		
014 BRINDISI MONTAGNA	029 CORLETO PERTICARA	044 MARATEA	059 PICERNO	074 SAN CHIRICO RAPARO	089 TITO		
015 CALVELLO	030 EPISCOPIA	045 MARSICO NUOVO	060 PIETRAGALLA	075 SAN COSTANTINO ALBANESE	090 TOLVE		
Isole Amministrative	Comune di Appartenenza	Isole Amministrative	Comune di Appartenenza	Isole Amministrative	Comune di Appartenenza	Isole Amministrative	Comune di Appartenenza
a MAURELLE	ATELLA	f SPINOSO	TITO	m GROTTOLE	FARDELLA	r CANOCCHIELLO-POLLINO	CHIAROMONTE
b LAMIA D'AVUZZI	ATELLA	g ISOLA AMMINISTRATIVA	SAN MARTINO D'AGRI	n MAGNANO	FARDELLA	s SANTO IANNI	MARATEA
c RIPAROSSA	ATELLA	h SANT'ORONZO	NOEPOLI	o BOSCO MAGNANO	CHIAROMONTE		
d SANT'ILARIO	ATELLA	i PIANO DELLE ROSE	NOEPOLI	p SAGITTARIO	FARDELLA		
e SERRA DEL PONTE	TRICARICO (MATERA)	l SAGITTARIO	CHIAROMONTE	q POLLINO	FARDELLA		

Grafico 1 - Addetti alle unità locali ogni 100 abitanti (a) per Comune

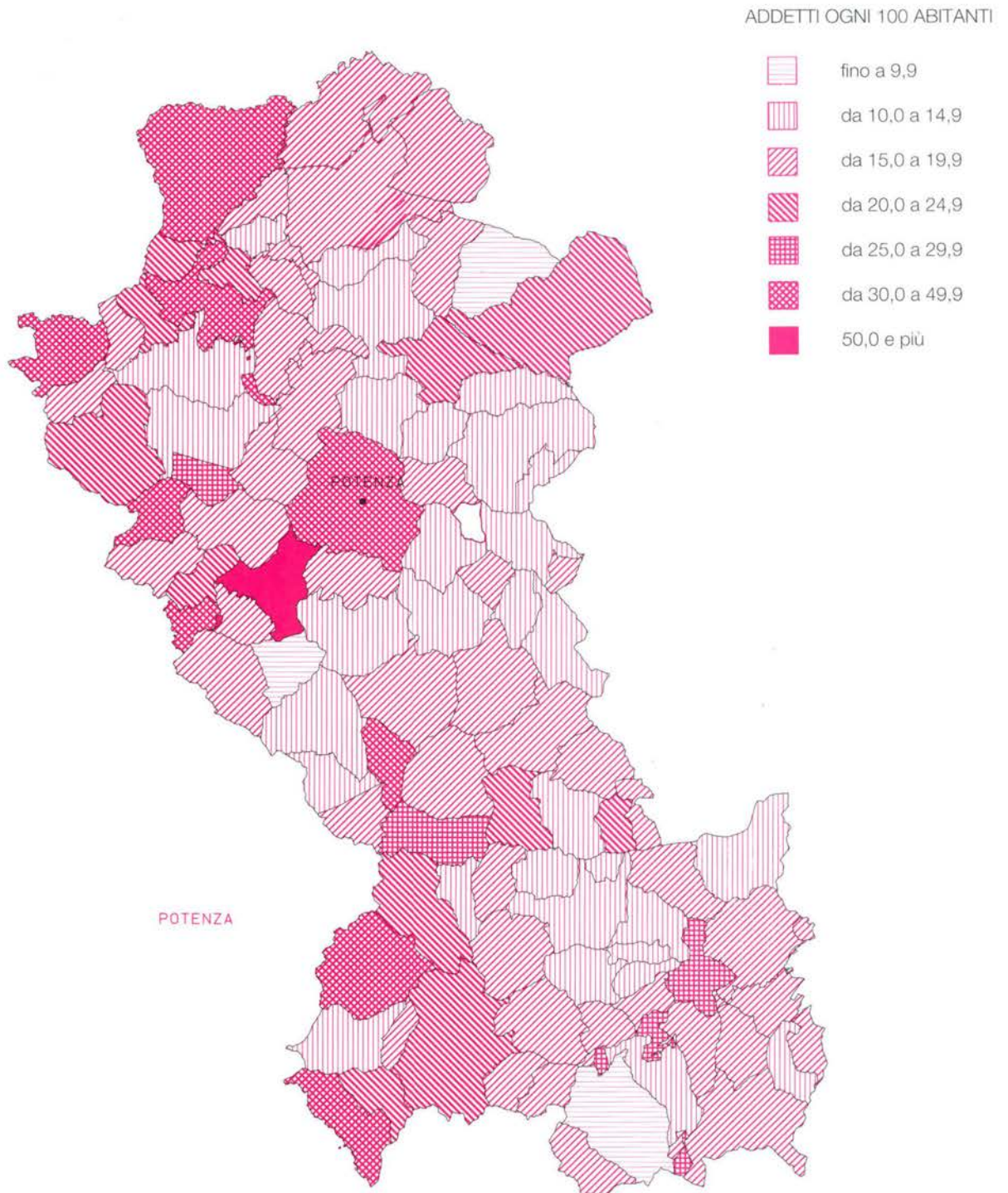

(a) Cfr: Istat "13° Censimento generale della popolazione - 20 ottobre 1991 - Popolazione legale", 1993

Grafico 2 - Imprese, unità locali e addetti dal 1971 al 1991 (a)



Grafico 3 - Addetti alle unità locali dal 1971 al 1991 nei principali settori dell'industria e dei servizi (a)



(a) A parità di campo di osservazione del Censimento 1971.

Grafico 4 - Unità locali e addetti dal 1971 al 1991 per settore di attività economica (a) (composizione percentuale)

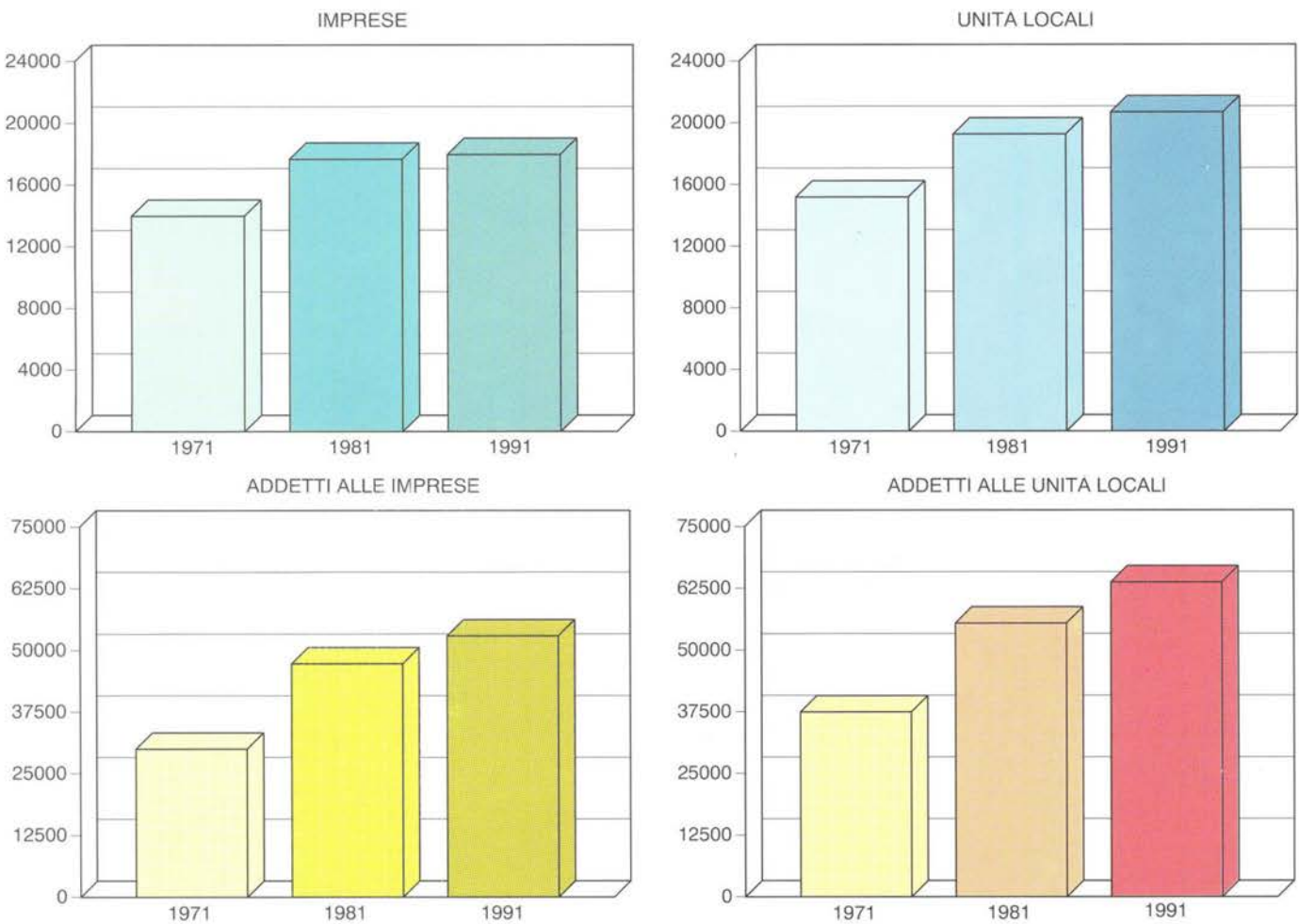
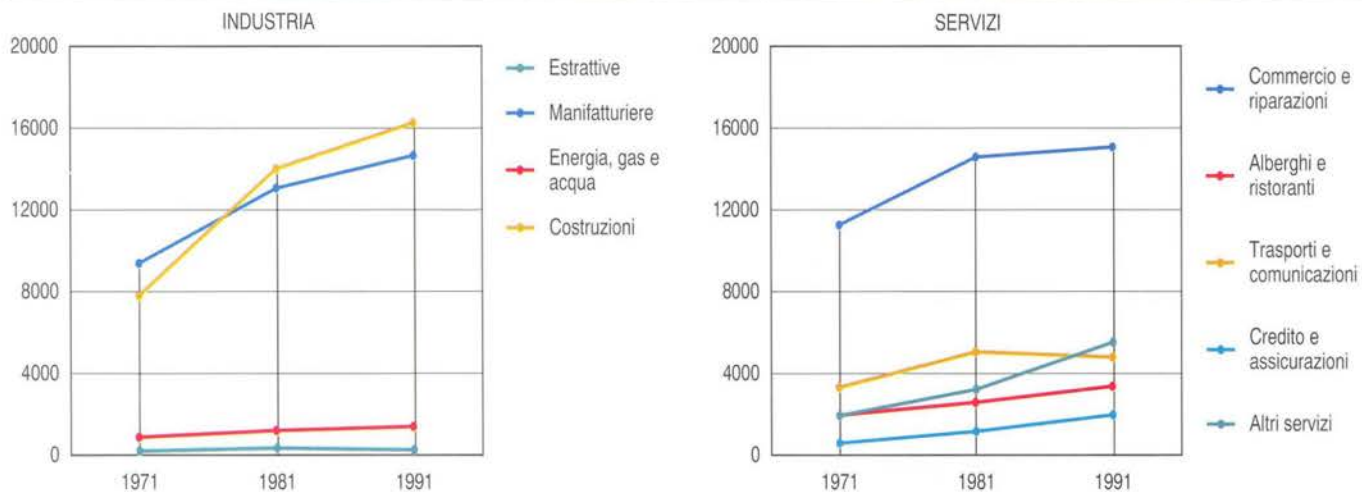
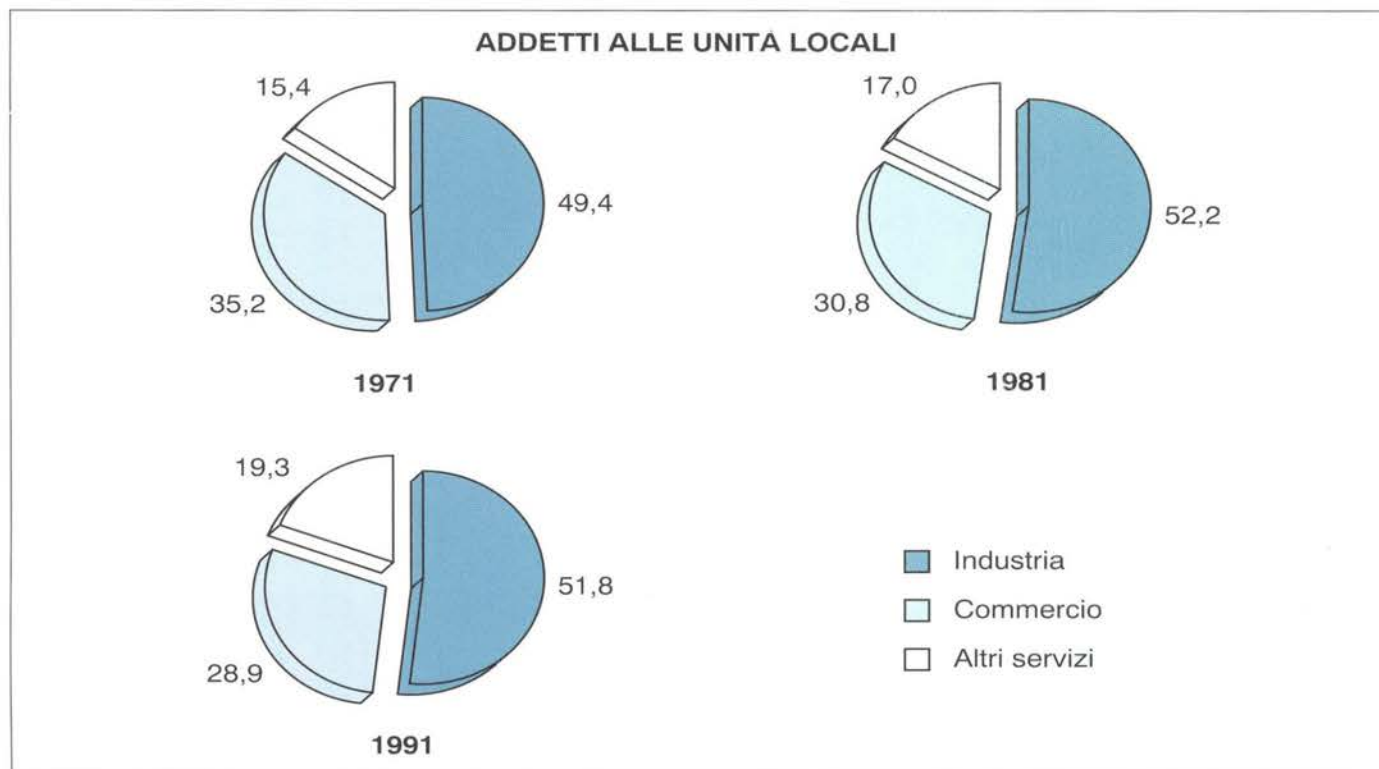
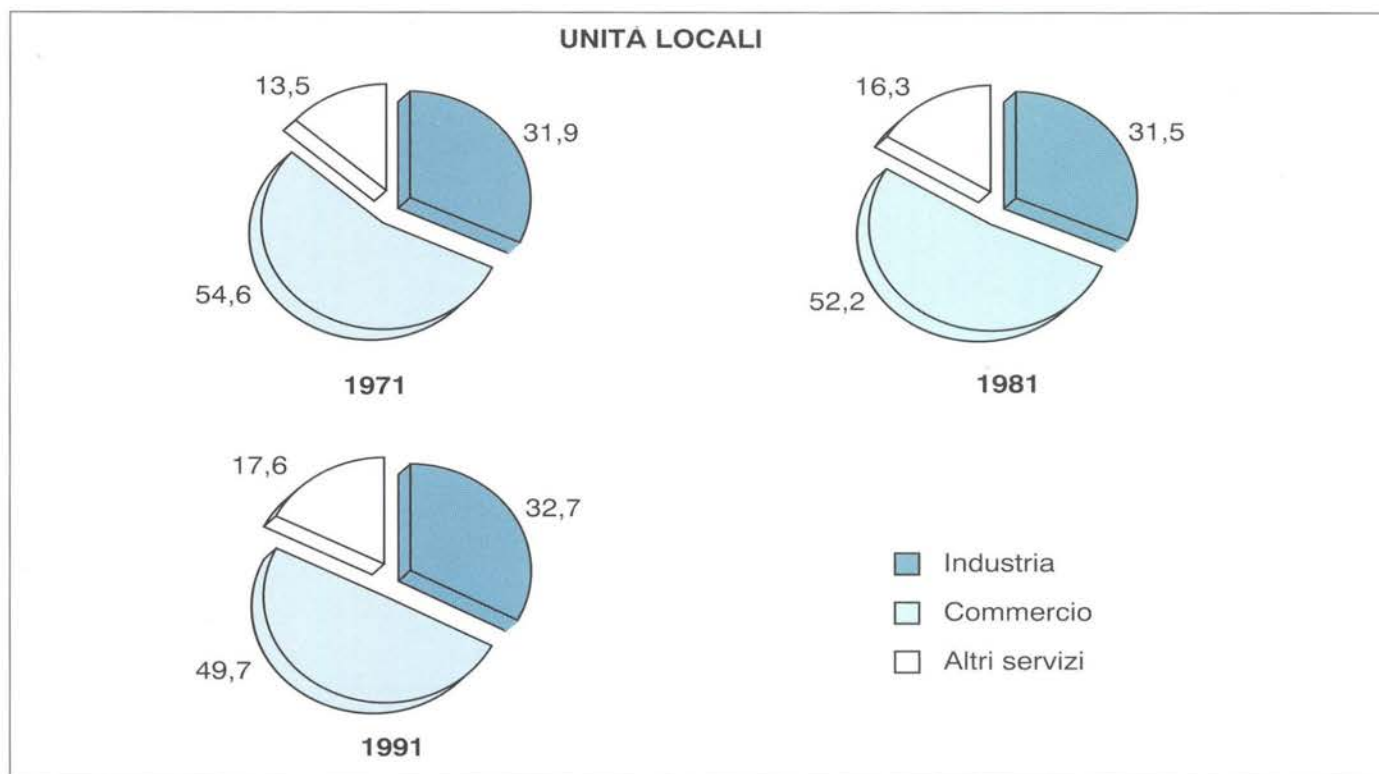

(a) A parità di campo di osservazione del Censimento 1971.

Grafico 5 - Imprese per forma giuridica



Grafico 6 - Addetti alle unità locali ogni 100 abitanti



Grafico 7 - Addetti alle unità locali per sesso e settore di attività economica

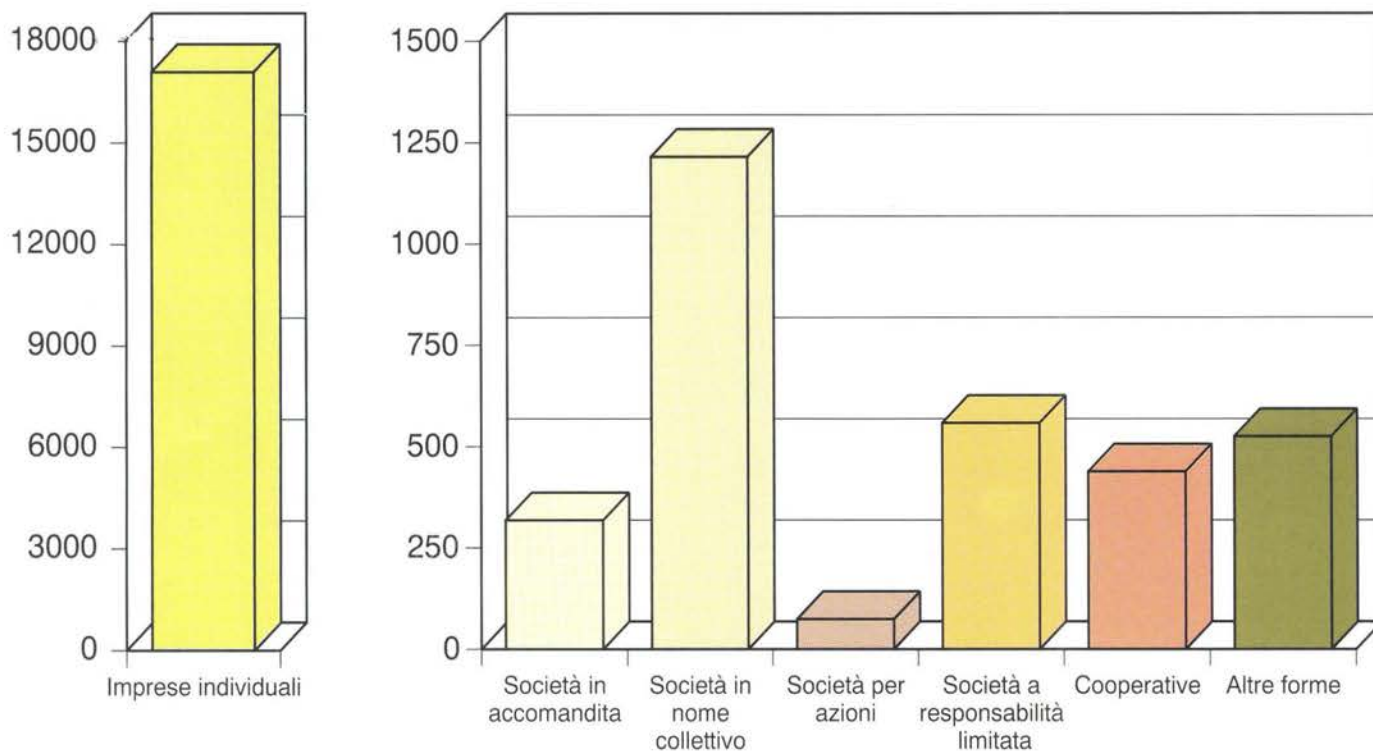

Grafico 8 - Variazione percentuale delle unità locali del 1991 rispetto al 1981 per settore di attività economica (a)

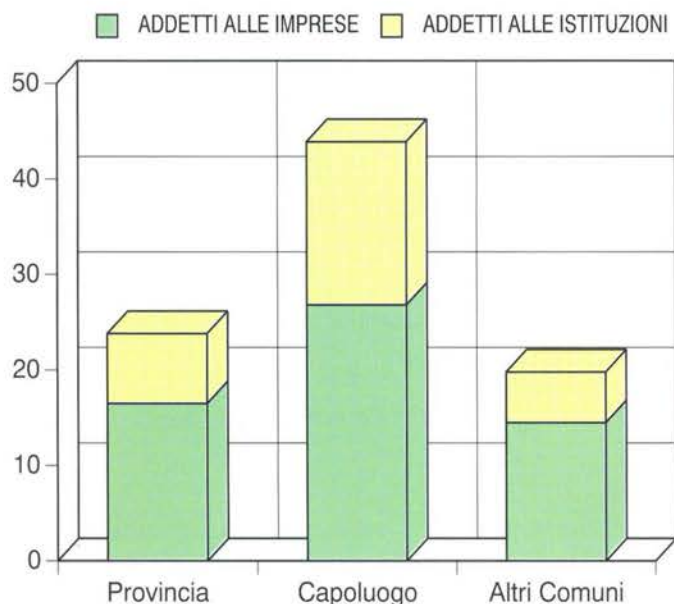

Grafico 9 - Variazione percentuale degli addetti alle unità locali del 1991 rispetto al 1981 per settore di attività economica (a)

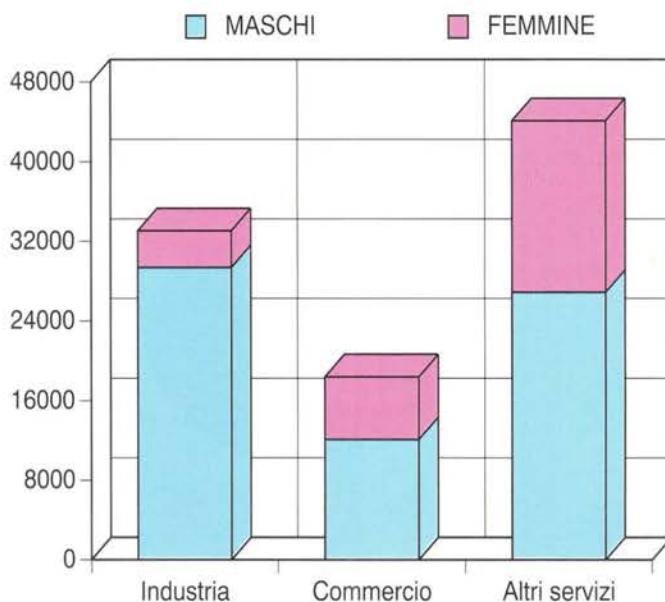

Grafico 10 - Numero medio di addetti per unità locale di impresa per settore di attività economica

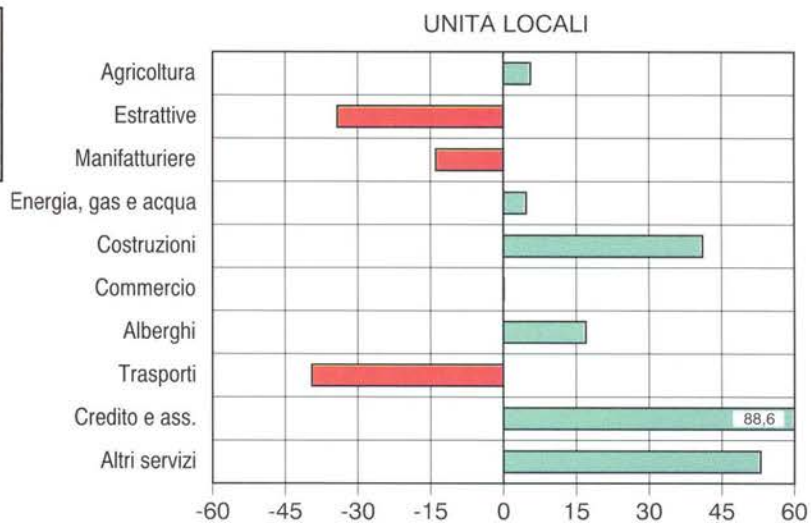

Grafico 11 - Addetti alle unità locali delle imprese per settore di attività economica

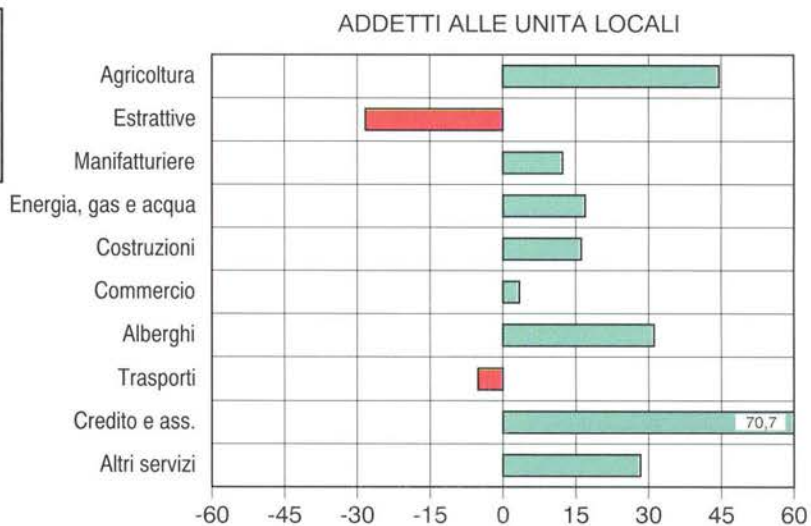

(a) A parità di campo di osservazione del Censimento 1981.

Grafico 12 - Addetti alle unità locali delle imprese per attività manifatturiera

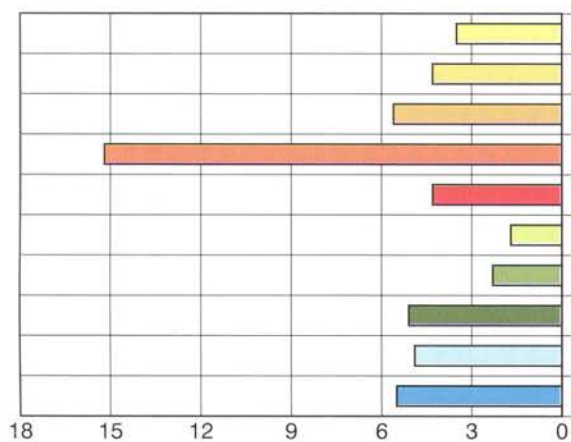
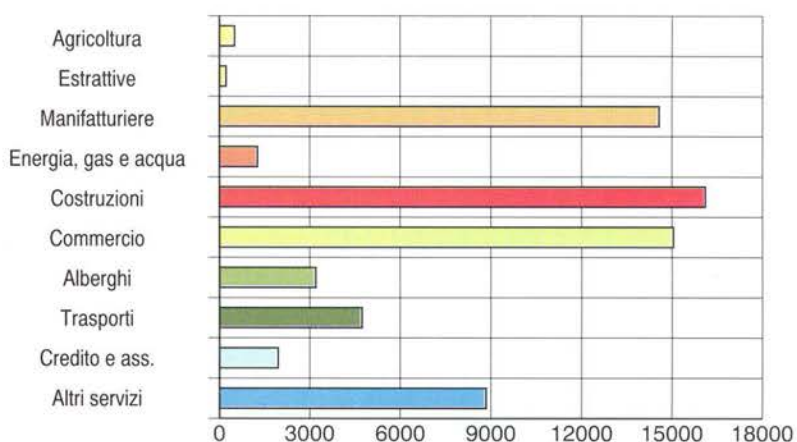

Grafico 13 - Addetti alle unità locali delle imprese per alcune attività dei servizi

Grafico 14 - Addetti alle unità locali delle istituzioni per alcune attività dei servizi



Grafico 15 - Addetti alle unità locali delle imprese secondo la posizione nella professione e il sesso

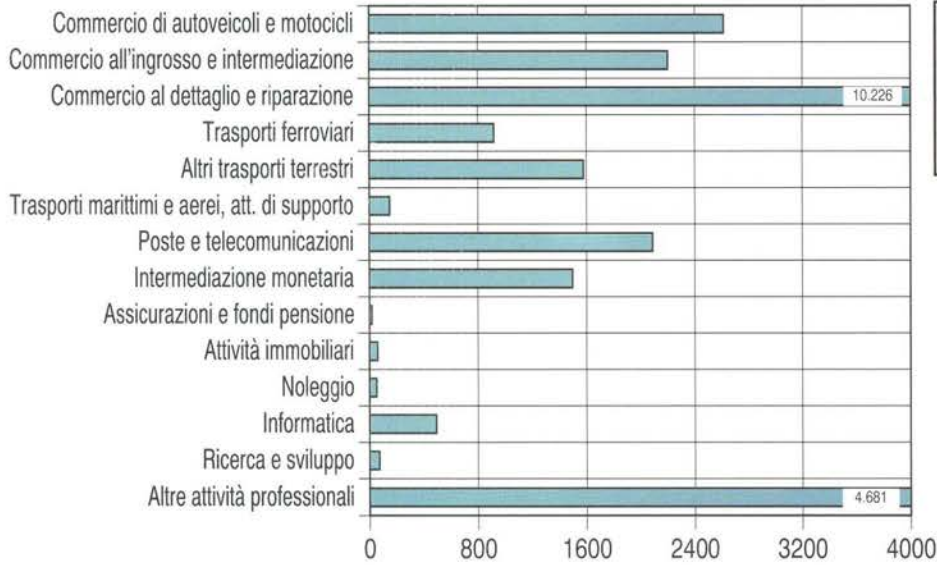
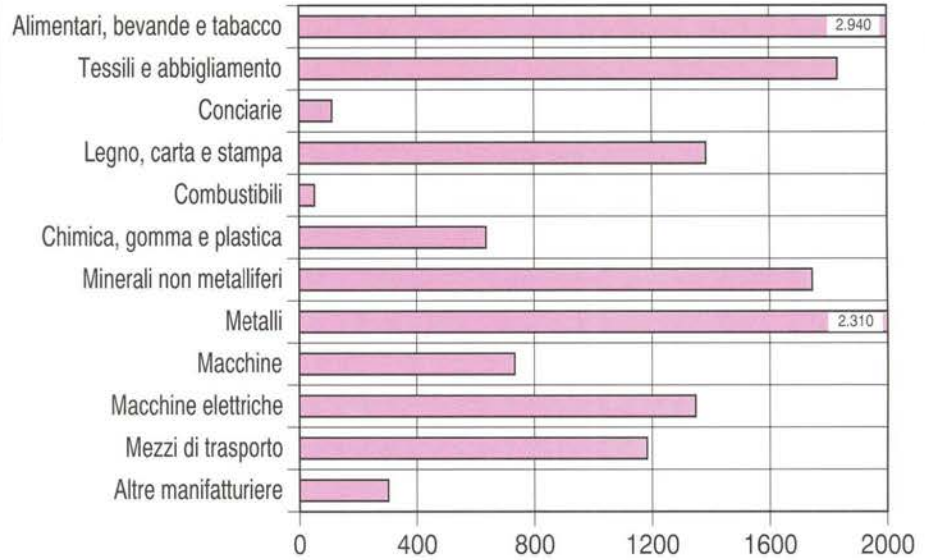

Grafico 16 - Addetti alle unità locali delle istituzioni secondo la posizione nella professione e il sesso

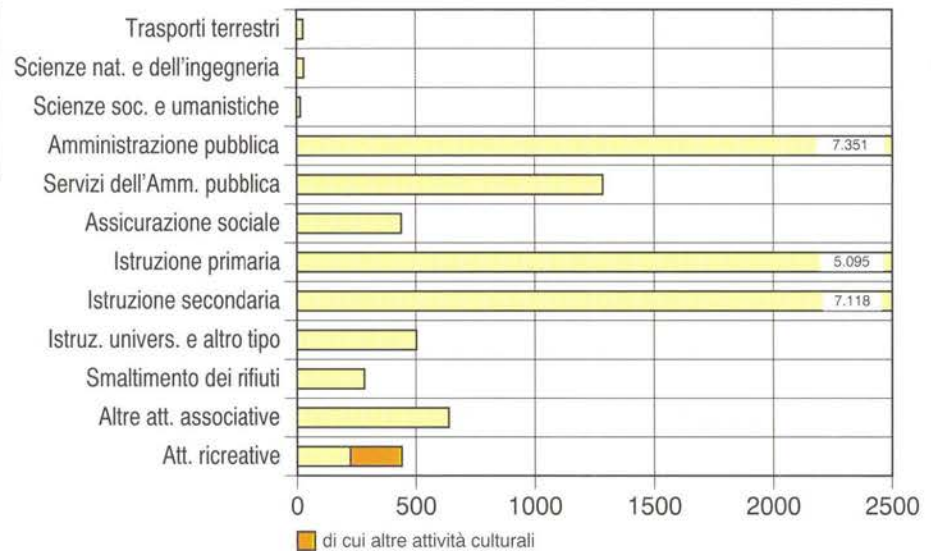

Grafico 17 - Unità locali delle istituzioni e addetti per forma istituzionale

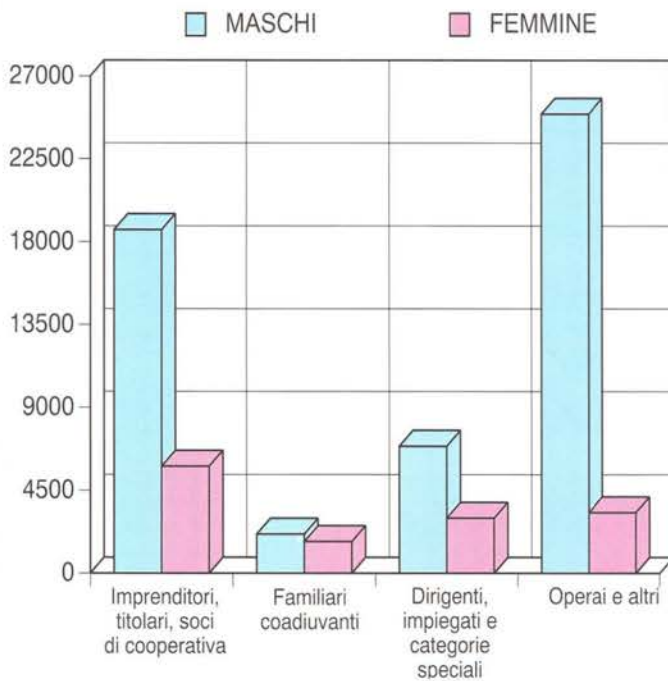

Parte prima

I caratteri generali

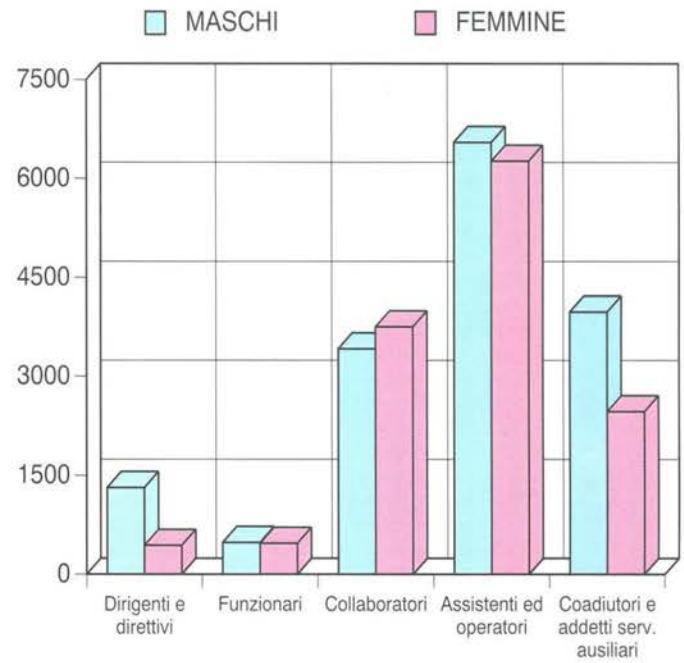
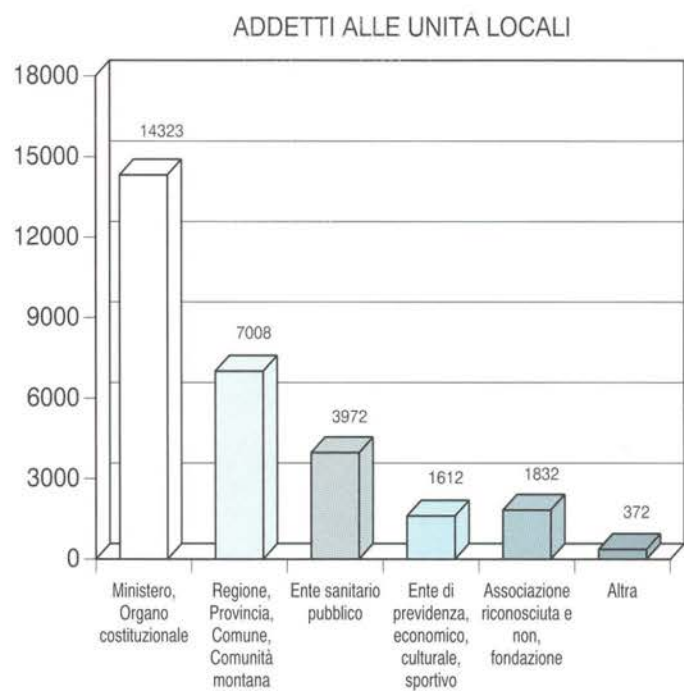
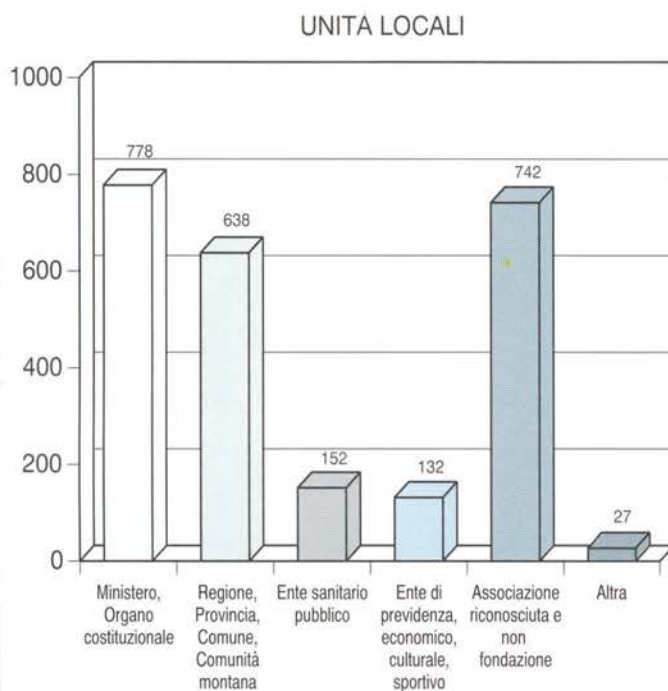

CAPITOLO 1 - POTENZA NEGLI ULTIMI 20 ANNI ATTRAVERSO I CENSIMENTI

Tavola 1.1 - Imprese e addetti per settore di attività economica (a)

ATTIVITÀ ECONOMICHE 1991	NUMERI INDICI - 1971 = 100												ADDETTI PER IMPRESA		
	1971		1981		1991 (b)		1981		1991		1971	1981	1991		
	Imprese	Addetti	Imprese	Addetti	Imprese	Addetti	Imprese	Addetti	Imprese	Addetti					
CAMPO DI OSSERVAZIONE DEI SINGOLI CENSIMENTI															
DATI ASSOLUTI															
Agricoltura e pesca (c)	90	460	143	474	162	534	158,9	103,0	180,0	116,1	5,1	3,3	3,3		
Industria estrattiva	36	130	75	317	33	234	208,3	243,8	91,7	180,0	3,6	4,2	7,1		
Industria manifatturiera	3.434	7.774	2.945	12.218	2.401	11.710	85,8	157,2	69,9	150,6	2,3	4,1	4,9		
Energia, gas e acqua	24	137	5	153	3	12	20,8	111,7	12,5	8,8	5,7	30,6	4,0		
Costruzioni	841	5.314	2.275	12.011	2.916	14.676	270,5	226,0	346,7	276,2	6,3	5,3	5,0		
Commercio e riparazioni	7.056	11.116	8.588	14.400	8.358	15.021	121,7	129,5	118,5	135,1	1,6	1,7	1,8		
Alberghi e pubblici esercizi	951	1.951	1.205	2.543	1.310	3.027	126,7	130,3	137,7	155,2	2,1	2,1	2,3		
Trasporti e comunicazioni	626	1.004	1.157	2.134	665	1.403	184,8	212,5	106,2	139,7	1,6	1,8	2,1		
Credito e assicurazioni	59	296	114	695	270	1.738	193,2	234,8	457,6	587,2	5,0	6,1	6,4		
Altri servizi	863	1.812	1.204	2.888	4.100	8.760	139,5	159,4	475,1	483,4	2,1	2,4	2,1		
TOTALE	13.980	29.994	17.711	47.833	20.218	57.115	126,7	159,5	144,6	190,4	2,1	2,7	2,8		
COMPOSIZIONE PERCENTUALE															
Agricoltura e pesca (c)	0,6	1,5	0,8	1,0	0,8	0,9									
Industria estrattiva	0,3	0,4	0,4	0,7	0,2	0,4									
Industria manifatturiera	24,6	25,9	16,6	25,5	11,9	20,5									
Energia, gas e acqua	0,2	0,5	..	0,3									
Costruzioni	6,0	17,7	12,8	25,1	14,4	25,7									
Commercio e riparazioni	50,5	37,1	48,5	30,1	41,3	26,3									
Alberghi e pubblici esercizi	6,8	6,5	6,8	5,3	6,5	5,3									
Trasporti e comunicazioni	4,5	3,3	6,5	4,5	3,3	2,5									
Credito e assicurazioni	0,4	1,0	0,6	1,5	1,3	3,0									
Altri servizi	6,2	6,0	6,8	6,0	20,3	15,3									
TOTALE	100,0	100,0	100,0	100,0	100,0	100,0									
A PARITÀ DI CAMPO DI OSSERVAZIONE DEL CENSIMENTO 1971															
DATI ASSOLUTI															
Agricoltura e pesca (c)	90	460	143	474	162	534	158,9	103,0	180,0	116,1	5,1	3,3	3,3		
Industria estrattiva	36	130	75	317	33	234	208,3	243,8	91,7	180,0	3,6	4,2	7,1		
Industria manifatturiera	3.434	7.774	2.945	12.218	2.401	11.710	85,8	157,2	69,9	150,6	2,3	4,1	4,9		
Energia, gas e acqua	24	137	5	153	3	12	20,8	111,7	12,5	8,8	5,7	30,6	4,0		
Costruzioni	841	5.314	2.275	12.011	2.916	14.676	270,5	226,0	346,7	276,2	6,3	5,3	5,0		
Commercio e riparazioni	7.056	11.116	8.588	14.400	8.358	15.021	121,7	129,5	118,5	135,1	1,6	1,7	1,8		
Alberghi e pubblici esercizi	951	1.951	1.205	2.543	1.310	3.027	126,7	130,3	137,7	155,2	2,1	2,1	2,3		
Trasporti e comunicazioni	626	1.004	1.157	2.134	665	1.403	184,8	212,5	106,2	139,7	1,6	1,8	2,1		
Credito e assicurazioni	59	296	114	695	270	1.738	193,2	234,8	457,6	587,2	5,0	6,1	6,4		
Altri servizi	863	1.812	1.150	2.349	1.842	4.561	133,3	129,6	213,4	251,7	2,1	2,0	2,5		
TOTALE	13.980	29.994	17.657	47.294	17.960	52.916	126,3	157,7	128,5	176,4	2,1	2,7	2,9		
COMPOSIZIONE PERCENTUALE															
Agricoltura e pesca (c)	0,6	1,5	0,8	1,0	0,9	1,0									
Industria estrattiva	0,3	0,4	0,4	0,7	0,2	0,4									
Industria manifatturiera	24,6	25,9	16,7	25,8	13,4	22,1									
Energia, gas e acqua	0,2	0,5	..	0,3									
Costruzioni	6,0	17,7	12,9	25,4	16,2	27,7									
Commercio e riparazioni	50,5	37,1	48,6	30,4	46,5	28,4									
Alberghi e pubblici esercizi	6,8	6,5	6,8	5,4	7,3	5,7									
Trasporti e comunicazioni	4,5	3,3	6,6	4,5	3,7	2,7									
Credito e assicurazioni	0,4	1,0	0,6	1,5	1,5	3,3									
Altri servizi	6,2	6,0	6,5	5,0	10,3	8,6									
TOTALE	100,0	100,0	100,0	100,0	100,0	100,0									

(a) Cfr. "Avvertenze al cap. 1", pag. 38

(b) Escluse le istituzioni e i relativi addetti

(c) Comprende: attività dei servizi connesse all'agricoltura e zootecnia non rientranti nel campo di osservazione del censimento dell'agricoltura; caccia e cattura di animali per allevamento e ripopolamento di selvaggina e servizi connessi; aziende di utilizzazione di foreste e di boschi, consorzi di forestazione e rimboschimento e servizi connessi; pesca, piscicoltura e servizi connessi

Tavola 1.2 - Imprese e addetti per classe di addetti (a)

CLASSI DI ADDETTI	1971		1981		1991 (b)		ADDETTI PER IMPRESA		
	Imprese	Addetti	Imprese	Addetti	Imprese	Addetti	1971	1981	1991
CAMPO DI OSSERVAZIONE DEI SINGOLI CENSIMENTI									
DATI ASSOLUTI									
1	9.031	9.031	10.829	10.829	11.710	11.710	1,0	1,0	1,0
2	3.265	6.530	3.482	6.964	3.686	7.372	2,0	2,0	2,0
3 - 5	1.159	4.085	2.104	7.597	3.142	11.566	3,5	3,6	3,7
6 - 9	269	1.900	614	4.348	915	6.653	7,1	7,1	7,3
10 - 19	143	1.917	442	5.588	514	6.769	13,4	12,6	13,2
20 - 49	72	2.277	179	4.919	185	5.305	31,6	27,5	28,7
50 - 99	26	1.824	38	2.560	39	2.648	70,2	67,4	67,9
100 - 199	12	1.621	17	2.323	20	2.638	135,1	136,6	131,9
200 - 499	3	809	5	1.618	5	1.332	269,7	323,6	266,4
500 - 999	-	-	-	-	2	1.122	-	-	561,0
1.000 e più	-	-	1	1.087	-	-	-	1.087,0	-
TOTALE	13.980	29.994	17.711	47.833	20.218	57.115	2,1	2,7	2,8
COMPOSIZIONE PERCENTUALE									
1	64,6	30,1	61,1	22,6	57,9	20,5			
2	23,4	21,8	19,7	14,6	18,2	12,9			
3 - 5	8,3	13,6	11,9	15,9	15,5	20,3			
6 - 9	1,9	6,3	3,5	9,1	4,5	11,6			
10 - 19	1,0	6,4	2,5	11,7	2,5	11,9			
20 - 49	0,5	7,6	1,0	10,3	0,9	9,3			
50 - 99	0,2	6,1	0,2	5,4	0,2	4,6			
100 - 199	0,1	5,4	0,1	4,9	0,1	4,6			
200 - 499	..	2,7	..	3,4	..	2,3			
500 - 999	-	-	-	-	-	2,0			
1000 e più	-	-	..	2,3	-	-			
TOTALE	100,0	100,0	100,0	100,0	100,0	100,0			
A PARITÀ DI CAMPO DI OSSERVAZIONE DEL CENSIMENTO 1971									
DATI ASSOLUTI									
1	9.031	9.031	10.814	10.814	10.033	10.033	1,0	1,0	1,0
2	3.265	6.530	3.480	6.960	3.384	6.768	2,0	2,0	2,0
3 - 5	1.159	4.085	2.087	7.534	2.939	10.844	3,5	3,6	3,7
6 - 9	269	1.900	608	4.305	859	6.264	7,1	7,1	7,3
10 - 19	143	1.917	433	5.468	499	6.575	13,4	12,6	13,2
20 - 49	72	2.277	178	4.891	181	5.196	31,6	27,5	28,7
50 - 99	26	1.824	34	2.294	39	2.648	70,2	67,5	67,9
100 - 199	12	1.621	17	2.323	20	2.638	135,1	136,6	131,9
200 - 499	3	809	5	1.618	5	1.332	269,7	323,6	266,4
500 - 999	-	-	-	-	1	618	-	-	618,0
1.000 e più	-	-	1	1.087	-	-	-	1.087,0	-
TOTALE	13.980	29.994	17.657	47.294	17.960	52.916	2,1	2,7	2,9
COMPOSIZIONE PERCENTUALE									
1	64,6	30,1	61,2	22,9	55,9	19,0			
2	23,4	21,8	19,7	14,7	18,8	12,8			
3 - 5	8,3	13,6	11,8	15,9	16,4	20,5			
6 - 9	1,9	6,3	3,4	9,1	4,8	11,8			
10 - 19	1,0	6,4	2,5	11,6	2,8	12,4			
20 - 49	0,5	7,6	1,0	10,3	1,0	9,8			
50 - 99	0,2	6,1	0,2	4,9	0,2	5,0			
100 - 199	0,1	5,4	0,1	4,9	0,1	5,0			
200 - 499	..	2,7	..	3,4	..	2,5			
500 - 999	-	-	-	-	..	1,2			
1000 e più	-	-	..	2,3	-	-			
TOTALE	100,0	100,0	100,0	100,0	100,0	100,0			

(a) Cfr. "Avvertenze al cap. 1", pag. 38
(b) Escluse le istituzioni e i relativi addetti

Tavola 1.3 - Imprese e addetti per classe di addetti e settore di attività economica (a)

ATTIVITÀ ECONOMICHE 1991	CLASSI DI ADDETTI											
	1 - 9		10 - 19		20 - 99		100 - 199		200 E PIÙ		TOTALE	
	1981	1991	1981	1991	1981	1991	1981	1991	1981	1991	1981	1991
	IMPRESE											
Agricoltura e pesca (b)	138	153	3	6	1	2	1	1	-	-	143	162
Industria estrattiva	70	27	3	5	2	1	-	-	-	-	75	33
Industria manifatturiera	2.767	2.187	108	128	56	71	9	12	5	3	2.945	2.401
Energia, gas e acqua	4	3	-	-	-	-	1	-	-	-	5	3
Costruzioni	1.958	2.597	191	211	123	105	3	3	-	-	2.275	2.916
Commercio e riparazioni	8.507	8.268	71	73	10	17	-	-	-	-	8.588	8.358
Alberghi e pubblici esercizi	1.179	1.277	19	28	7	5	-	-	-	-	1.205	1.310
Trasporti e comunicazioni	1.132	651	16	9	8	4	1	1	-	-	1.157	665
Credito e assicurazioni	107	256	5	9	-	3	1	-	1	2	114	270
Altri servizi	1.167	4.014	26	45	10	16	1	3	-	2	1.204	4.080
TOTALE	17.029	19.433	442	514	217	224	17	20	6	7	17.711	20.198
	ADDETTI											
Agricoltura e pesca (b)	245	281	34	71	23	59	172	123	-	-	474	534
Industria estrattiva	221	116	30	71	66	47	-	-	-	-	317	234
Industria manifatturiera	4.973	5.085	1.405	1.700	2.156	2.648	1.198	1.639	2.486	638	12.218	11.710
Energia, gas e acqua	9	12	-	-	-	-	144	-	-	-	153	12
Costruzioni	5.107	7.879	2.422	2.794	4.080	3.640	402	363	-	-	12.011	14.676
Commercio e riparazioni	13.190	13.474	865	938	345	609	-	-	-	-	14.400	15.021
Alberghi e pubblici esercizi	2.131	2.534	238	369	174	124	-	-	-	-	2.543	3.027
Trasporti e comunicazioni	1.648	1.010	189	109	192	134	105	150	-	-	2.134	1.403
Credito e assicurazioni	219	514	59	134	-	107	198	-	219	983	695	1.738
Altri servizi	1.995	6.359	346	583	443	585	104	363	-	833	2.888	8.723
TOTALE	29.738	37.264	5.588	6.769	7.479	7.953	2.323	2.638	2.705	2.454	47.833	57.078

(a) A parità di campo di osservazione 1981. Cfr. "Avvertenze al cap. 1", pag. 38

(b) Comprende: attività dei servizi connesse all'agricoltura e zootecnia non rientranti nel campo di osservazione del censimento dell'agricoltura; caccia e cattura di animali per allevamento e ripopolamento di selvaggina e servizi connessi; aziende di utilizzazione di foreste e di boschi, consorzi di forestazione e rimboscimento e servizi connessi; pesca, piscicoltura e servizi connessi

Tavola 1.4 - Variazioni del numero delle imprese e degli addetti per settore di attività economica, classe di addetti e tipo di comune (a)

ATTIVITÀ ECONOMICHE 1991 CLASSI DI ADDETTI	1981-1971 (b)				1991-1981 (c)			
	Numeri indici - 1971 = 100							
	Imprese	Addetti	Imprese	Addetti	Imprese	Addetti	Imprese	Addetti
ATTIVITÀ ECONOMICA								
Agricoltura e pesca (d)	53	14	158,9	103,0	19	60	113,3	112,7
Industria estrattiva	39	187	208,3	243,8	-42	-83	44,0	73,8
Industria manifatturiera	-489	4.444	85,8	157,2	-544	-508	81,5	95,8
Energia, gas e acqua	-19	16	20,8	111,7	-2	-141	60,0	7,8
Costruzioni	1.434	6.697	270,5	226,0	641	2.665	128,2	122,2
Commercio e riparazioni	1.532	3.284	121,7	129,5	-230	621	97,3	104,3
Alberghi e pubblici esercizi	254	592	126,7	130,3	105	484	108,7	119,0
Trasporti e comunicazioni	531	1.130	184,8	212,5	-492	-731	57,5	65,7
Credito e assicurazioni	55	399	193,2	234,8	156	1.043	236,8	250,1
Altri servizi	287	537	133,3	129,6	2.876	5.835	338,9	302,0
TOTALE	3.677	17.300	126,3	157,7	2.487	9.245	114,0	119,3
CLASSE DI ADDETTI								
1	1.783	1.783	119,7	119,7	865	865	108,0	108,0
2	215	430	106,6	106,6	203	406	105,8	105,8
3 - 5	928	3.449	180,1	184,4	1.037	3.965	149,3	152,2
6 - 9	339	2.405	226,0	226,6	299	2.290	148,7	152,7
10 - 19	290	3.551	302,8	285,2	72	1.181	116,3	121,1
20 - 49	106	2.614	247,2	214,8	6	386	103,4	107,8
50 - 99	8	470	130,8	125,8	1	88	102,6	103,4
100 - 199	5	702	141,7	143,3	3	315	117,6	113,6
200 - 499	2	809	166,7	200,0	-	-286	100,0	82,3
500 - 999	-	-	-	-	2	1.122	-	-
1000 e più	1	1.087	-	-	-1	-1.087	-	-
TOTALE	3.677	17.300	126,3	157,7	2.487	9.245	114,0	119,3
TIPO DI COMUNE								
- Comune capoluogo	1.463	6.581	174,6	175,2	6	-1.436	100,2	90,8
- Altri comuni	2.214	10.719	118,4	150,5	2.481	10.681	117,4	133,1
TOTALE	3.677	17.300	126,3	157,7	2.487	9.245	114,0	119,3

(a) Cfr. "Avvertenze al cap. 1", pag. 38

(b) A parità di campo di osservazione 1971

(c) A parità di campo di osservazione 1981

(d) Comprende: attività dei servizi connesse all'agricoltura e zootecnia non rientranti nel campo di osservazione del censimento dell'agricoltura; caccia e cattura di animali per allevamento e ripopolamento di selvaggina e servizi connessi; aziende di utilizzazione di foreste e di boschi, consorzi di forestazione e rimboscimento e servizi connessi; pesca, piscicoltura e servizi connessi

Tavola 1.5 - Imprese, unità locali e addetti per sezione, sottosezione, divisione e gruppo di attività economica (a)

ATTIVITÀ ECONOMICHE 1991 (b)	IMPRESE						UNITÀ LOCALI					
	1981		1991		NUMERI INDICI - 1981 = 100		1981		1991		NUMERI INDICI - 1981 = 100	
	N.	Addetti	N.	Addetti	N.	Addetti	N.	Addetti	N.	Addetti	N.	Addetti
A AGRICOLTURA, CACCIA E SILVICOLTURA	139	467	158	525	113,7	112,4	162	420	173	608	106,8	144,8
01 AGRICOLTURA, CACCIA E RELATIVI SERVIZI	87	326	72	315	82,8	96,6	106	277	80	298	75,5	107,6
02 SILVICOLTURA E UTILIZZAZIONE DI AREE FORESTALI E SERVIZI CONNESSI	52	141	86	210	165,4	148,9	56	143	93	310	166,1	216,8
B PESCA, PISCICOLTURA E SERVIZI CONNESSI	4	7	4	9	100,0	128,6	4	7	4	9	100,0	128,6
05 PESCA, PISCICOLTURA E SERVIZI CONNESSI	4	7	4	9	100,0	128,6	4	7	4	9	100,0	128,6
C ESTRAZIONE DI MINERALI ENERGETICI	75	317	33	234	44,0	73,8	79	314	52	225	65,8	71,7
CA ESTRAZIONE DI MINERALI ENERGETICI	-	-	-	-	-	-	-	-	-	-	-	-
10 ESTRAZIONE DI CARBON FOSSILE E LIGNITE; ESTRAZIONE DI TORBA	-	-	-	-	-	-	-	-	-	-	-	-
10.1 Estrazione ed agglomerazione di carbon fossile	-	-	-	-	-	-	-	-	-	-	-	-
10.2 Estrazione ed agglomerazione di lignite	-	-	-	-	-	-	-	-	-	-	-	-
10.3 Estrazione ed agglomerazione di torba	-	-	-	-	-	-	-	-	-	-	-	-
11 ESTRAZIONE DI PETROLIO GREGGIO E DI GAS NATURALE; SERVIZI CONNESSI ALL'ESTRAZIONE DI PETROLIO E DI GAS NATURALE, ESCLUSA LA PROSPEZIONE	-	-	-	-	-	-	-	-	-	-	-	-
11.1 Estrazione di petrolio greggio e di gas naturale	-	-	-	-	-	-	-	-	-	-	-	-
11.2 Attività dei servizi connessi all'estrazione di petrolio e di gas, esclusa la prospezione	-	-	-	-	-	-	-	-	-	-	-	-
12 ESTRAZIONE DI MINERALI DI URANIO E DI TORIO	-	-	-	-	-	-	-	-	-	-	-	-
12.0 Estrazione di minerali di uranio e di torio	-	-	-	-	-	-	-	-	-	-	-	-
CB ESTRAZIONE DI MINERALI NON ENERGETICI	75	317	33	234	44,0	73,8	79	314	52	225	65,8	71,7
13 ESTRAZIONE DI MINERALI METALLIFERI	1	4	-	-	-	-	1	4	-	-	-	-
13.1 Estrazione di minerali di ferro	-	-	-	-	-	-	-	-	-	-	-	-
13.2 Estrazione di minerali metallici non ferrosi, ad eccezione dei minerali di uranio e di torio	1	4	-	-	-	-	1	4	-	-	-	-
14 ALTRE INDUSTRIE ESTRATTIVE	74	313	33	234	44,6	74,8	78	310	52	225	66,7	72,6
14.1 Estrazione di pietra	60	217	10	71	16,7	32,7	64	214	18	67	28,1	31,3
14.2 Estrazione di ghiaia, sabbia e argilla	1	4	16	99	1.600,0	2.475,0	1	4	23	90	2.300,0	2.250,0
14.3 Estrazione di minerali per le industrie chimiche e la fabbricazione di concimi	-	-	-	-	-	-	-	-	-	-	-	-
14.4 Produzione di sale	-	-	-	-	-	-	-	-	-	-	-	-
14.5 Estrazione di altri minerali e prodotti di cava n.c.a.	13	92	7	64	53,8	69,6	13	92	11	68	84,6	73,9
D ATTIVITÀ MANIFATTURIERE	2.945	12.218	2.401	11.710	81,5	95,8	3.039	13.018	2.618	14.620	86,1	112,3
DA INDUSTRIE ALIMENTARI, DELLE BEVANDE E DEL TABACCO	514	2.246	565	2.478	109,9	110,3	552	2.701	640	2.986	115,9	110,6
15 INDUSTRIE ALIMENTARI E DELLE BEVANDE	513	2.238	564	2.469	109,9	110,3	550	2.574	639	2.977	116,2	115,7
15.1 Produzione, lavorazione e conservazione di carne e di prodotti a base di carne	10	51	15	146	150,0	286,3	27	88	51	194	188,9	220,5
15.2 Lavorazione e conservazione di pesce e di prodotti a base di pesce	-	-	2	8	-	-	-	-	2	7	-	-
15.3 Lavorazione e conservazione di frutta e ortaggi	4	140	5	195	125,0	139,3	4	140	5	195	125,0	139,3
15.4 Fabbricazione di oli e grassi vegetali e animali	117	530	67	182	57,3	34,3	123	546	76	190	61,8	34,8
15.5 Industria lattiero-casearia	40	261	47	260	117,5	99,6	42	260	54	256	128,6	98,5
15.6 Lavorazione delle granaglie e di prodotti amidacei	119	269	67	125	56,3	46,5	123	272	73	126	59,3	46,3
15.7 Fabbricazione di prodotti per l'alimentazione degli animali	4	45	1	36	25,0	80,0	4	45	4	84	100,0	186,7
15.8 Fabbricazione di altri prodotti alimentari	198	567	339	1.059	171,2	186,8	206	853	352	1.468	170,9	172,1
15.9 Industria delle bevande	21	375	21	458	100,0	122,1	21	370	22	457	104,8	123,5
16 INDUSTRIA DEL TABACCO	1	8	1	9	100,0	112,5	2	127	1	9	50,0	7,1
16.0 Industria del tabacco	1	8	1	9	100,0	112,5	2	127	1	9	50,0	7,1

Tavola 1.5 segue - Imprese, unità locali e addetti per sezione, sottosezione, divisione e gruppo di attività economica (a)

ATTIVITÀ ECONOMICHE 1991 (b)	IMPRESE						UNITÀ LOCALI					
	1981		1991		NUMERI INDICI - 1981 = 100		1981		1991		NUMERI INDICI - 1981 = 100	
	N.	Addetti	N.	Addetti	N.	Addetti	N.	Addetti	N.	Addetti	N.	Addetti
DB	847	2.750	293	1.836	34,6	66,8	847	1.981	304	1.832	35,9	92,5
INDUSTRIE TESSILI E DELL'ABBIGLIAMENTO												
17	237	484	65	380	27,4	78,5	237	475	70	379	29,5	79,8
17.1	1	1	6	135	600,0	13.500,0	1	1	6	135	600,0	13.500,0
17.2	4	5	2	95	50,0	1.900,0	4	5	2	95	50,0	1.900,0
17.3	-	-	1	1	-	-	-	-	1	1	-	-
17.4	30	38	11	27	36,7	71,1	30	38	13	24	43,3	63,2
17.5	70	193	15	50	21,4	25,9	70	191	16	50	22,9	26,2
17.6	4	6	14	22	350,0	366,7	4	6	14	22	350,0	366,7
17.7	128	241	16	50	12,5	20,7	128	234	18	52	14,1	22,2
18	610	2.266	228	1.456	37,4	64,3	610	1.506	234	1.453	38,4	96,5
18.1	9	70	3	30	33,3	42,9	9	70	3	28	33,3	40,0
18.2	598	2.193	219	1.416	36,6	64,6	598	1.433	225	1.415	37,6	98,7
18.3	3	3	6	10	200,0	333,3	3	3	6	10	200,0	333,3
DC	28	72	16	109	57,1	151,4	28	72	17	112	60,7	155,6
INDUSTRIE CONCIARIE, FABBRICAZIONE DI PRODOTTI IN CUOIO, PELLE E SIMILARI												
19	28	72	16	109	57,1	151,4	28	72	17	112	60,7	155,6
19.1	1	1	3	5	300,0	500,0	1	1	3	5	300,0	500,0
19.2	8	36	3	5	37,5	13,9	8	36	3	5	37,5	13,9
19.3	19	35	10	99	52,6	282,9	19	35	11	102	57,9	291,4
DD	584	1.029	469	1.001	80,3	97,3	596	1.076	491	979	82,4	91,0
INDUSTRIA DEL LEGNO E DEI PRODOTTI IN LEGNO												
20	584	1.029	469	1.001	80,3	97,3	596	1.076	491	979	82,4	91,0
20.1	73	204	45	141	61,6	69,1	73	204	54	144	74,0	70,6
20.2	6	42	2	9	33,3	21,4	6	42	2	5	33,3	11,9
20.3	457	668	381	720	83,4	107,8	468	715	388	699	82,9	97,8
20.4	2	6	6	21	300,0	350,0	2	6	6	21	300,0	350,0
20.5	46	109	35	110	76,1	100,9	47	109	41	110	87,2	100,9
DE	49	208	85	319	173,5	153,4	52	217	95	405	182,7	186,6
FABBRICAZIONE DELLA PASTA-CARTA, DELLA CARTA E DEI PRODOTTI DI CARTA; STAMPA ED EDITORIA												
21	2	47	6	15	300,0	31,9	2	47	7	75	350,0	159,6
21.1	-	-	-	-	-	-	-	-	1	60	-	-
21.2	2	47	6	15	300,0	31,9	2	47	6	15	300,0	31,9
22	47	161	79	304	168,1	188,8	50	170	88	330	176,0	194,1
22.1	-	-	5	16	-	-	2	9	8	30	400,0	333,3
22.2	46	160	72	280	156,5	175,0	47	160	78	292	166,0	182,5
22.3	1	1	2	8	200,0	800,0	1	1	2	8	200,0	800,0

Tavola 1.5 segue - Imprese, unità locali e addetti per sezione, sottosezione, divisione e gruppo di attività economica (a)

ATTIVITÀ ECONOMICHE 1991 (b)	IMPRESE						UNITÀ LOCALI					
	1981		1991		NUMERI INDICI - 1981 = 100		1981		1991		NUMERI INDICI - 1981 = 100	
	N.	Addetti	N.	Addetti	N.	Addetti	N.	Addetti	N.	Addetti	N.	Addetti
DF	FABBRICAZIONE DI COKE, RAFFINERIE DI PETROLIO, TRATTAMENTO DEI COMBUSTIBILI NUCLEARI											
	1	5	6	35	600,0	700,0	3	17	9	52	300,0	305,9
23	FABBRICAZIONE DI COKE, RAFFINERIE DI PETROLIO, TRATTAMENTO DEI COMBUSTIBILI NUCLEARI											
	1	5	6	35	600,0	700,0	3	17	9	52	300,0	305,9
23.1	Fabbricazione di prodotti di cokeria											
	-	-	-	-	-	-	1	1	-	-	-	-
23.2	Fabbricazione di prodotti petroliferi raffinati											
	1	5	6	35	600,0	700,0	2	16	9	52	450,0	325,0
23.3	Trattamento dei combustibili nucleari											
	-	-	-	-	-	-	-	-	-	-	-	-
DG	FABBRICAZIONE DI PRODOTTI CHIMICI E DI FIBRE SINTETICHE E ARTIFICIALI											
	18	640	18	223	100,0	34,8	20	642	23	196	115,0	30,5
24	FABBRICAZIONE DI PRODOTTI CHIMICI E DI FIBRE SINTETICHE E ARTIFICIALI											
	18	640	18	223	100,0	34,8	20	642	23	196	115,0	30,5
24.1	Fabbricazione di prodotti chimici di base											
	3	380	3	77	100,0	20,3	5	386	6	104	120,0	26,9
24.2	Fabbricazione di pesticidi e di altri prodotti chimici per l'agricoltura											
	-	-	-	-	-	-	-	-	-	-	-	-
24.3	Fabbricazione di pitture, vernici e smalti, inchiostri da stampa e mastici											
	2	22	-	-	-	-	2	22	2	7	100,0	31,8
24.4	Fabbricazione di prodotti farmaceutici e di prodotti chimici e botanici per usi medicinali											
	-	-	2	114	-	-	-	-	2	53	-	-
24.5	Fabbricazione di saponi e detersivi, di prodotti per la pulizia e la lucidatura, di profumi e prodotti per toletta											
	1	16	6	16	600,0	100,0	1	16	6	16	600,0	100,0
24.6	Fabbricazione di altri prodotti chimici											
	10	41	7	16	70,0	39,0	10	41	7	16	70,0	39,0
24.7	Fabbricazione di fibre sintetiche e artificiali											
	2	181	-	-	-	-	2	177	-	-	-	-
DH	FABBRICAZIONE DI ARTICOLI IN GOMMA E MATERIE PLASTICHE											
	47	597	33	389	70,2	65,2	51	515	35	440	68,6	85,4
25	FABBRICAZIONE DI ARTICOLI IN GOMMA E MATERIE PLASTICHE											
	47	597	33	389	70,2	65,2	51	515	35	440	68,6	85,4
25.1	Fabbricazione di articoli in gomma											
	27	69	6	58	22,2	84,1	28	67	6	58	21,4	86,6
25.2	Fabbricazione di articoli in materie plastiche											
	20	528	27	331	135,0	62,7	23	448	29	382	126,1	85,3
DI	FABBRICAZIONE DI PRODOTTI DELLA LAVORAZIONE DI MINERALI NON METALLIFERI											
	147	1.542	191	1.793	129,9	116,3	158	1.553	234	1.744	148,1	112,3
26	FABBRICAZIONE DI PRODOTTI DELLA LAVORAZIONE DI MINERALI NON METALLIFERI											
	147	1.542	191	1.793	129,9	116,3	158	1.553	234	1.744	148,1	112,3
26.1	Fabbricazione di vetro e di prodotti in vetro											
	7	125	15	68	214,3	54,4	7	125	16	68	228,6	54,4
26.2	Fabbricazione di prodotti ceramici non refrattari, non destinati all'edilizia; fabbricazione di prodotti ceramici refrattari											
	9	19	17	77	188,9	405,3	9	19	17	75	188,9	394,7
26.3	Fabbricazione di piastrelle e lastre in ceramica per pavimenti e rivestimenti											
	-	-	2	297	-	-	-	-	2	259	-	-
26.4	Fabbricazione di mattoni, tegole ed altri prodotti per l'edilizia in terracotta											
	9	276	5	156	55,6	56,5	9	276	5	156	55,6	56,5
26.5	Produzione di cemento, calce, gesso											
	11	357	3	117	27,3	32,8	13	258	7	122	53,8	47,3
26.6	Fabbricazione di prodotti in calcestruzzo, cemento o gesso											
	66	594	89	895	134,8	150,7	75	704	121	878	161,3	124,7
26.7	Taglio, modellatura e finitura della pietra											
	45	171	59	182	131,1	106,4	45	171	65	185	144,4	108,2
26.8	Fabbricazione di altri prodotti in minerali non metalliferi											
	-	-	1	1	-	-	-	-	1	1	-	-
DJ	PRODUZIONE DI METALLO E FABBRICAZIONE DI PRODOTTI IN METALLO											
	531	1.714	489	1.906	92,1	111,2	539	1.934	500	2.310	92,8	119,4
27	PRODUZIONE DI METALLI E LORO LEGHE											
	12	410	4	72	33,3	17,6	14	589	5	340	35,7	57,7
27.1	Produzione di ferro, di acciaio e di ferroleghie (CECA)											
	1	328	-	-	-	-	1	328	1	268	100,0	81,7

Tavola 1.5 segue - Imprese, unità locali e addetti per sezione, sottosezione, divisione e gruppo di attività economica (a)

ATTIVITÀ ECONOMICHE 1991 (b)	IMPRESE						UNITÀ LOCALI					
	1981		1991		NUMERI INDICI - 1981 = 100		1981		1991		NUMERI INDICI - 1981 = 100	
	N.	Addetti	N.	Addetti	N.	Addetti	N.	Addetti	N.	Addetti	N.	Addetti
27.2	-	-	-	-	-	-	-	-	-	-	-	-
27.3	7	72	2	10	28,6	13,9	8	72	2	10	25,0	13,9
27.4	4	10	1	31	25,0	310,0	4	10	1	31	25,0	310,0
27.5	-	-	1	31	-	-	1	179	1	31	100,0	17,3
28	519	1.304	485	1.834	93,4	140,6	525	1.345	495	1.970	94,3	146,5
28.1	175	639	239	729	136,6	114,1	179	676	246	895	137,4	132,4
28.2	2	5	4	421	200,0	8.420,0	2	5	4	390	200,0	7.800,0
28.3	-	-	-	-	-	-	-	-	-	-	-	-
28.4	3	16	4	24	133,3	150,0	3	16	4	24	133,3	150,0
28.5	12	29	29	170	241,7	586,2	13	32	31	172	238,5	537,5
28.6	28	150	4	61	14,3	40,7	29	151	4	61	13,8	40,4
28.7	299	465	205	429	68,6	92,3	299	465	206	428	68,9	92,0
DK	79	751	45	381	57,0	50,7	84	698	50	733	59,5	105,0
29	79	751	45	381	57,0	50,7	84	698	50	733	59,5	105,0
29.1	2	29	4	150	200,0	517,2	2	29	6	140	300,0	482,8
29.2	15	25	10	51	66,7	204,0	17	34	12	413	70,6	1.214,7
29.3	52	184	26	124	50,0	67,4	55	186	26	121	47,3	65,1
29.4	2	4	1	4	50,0	100,0	2	4	1	4	50,0	100,0
29.5	6	502	4	52	66,7	10,4	6	438	5	55	83,3	12,6
29.6	-	-	-	-	-	-	-	-	-	-	-	-
29.7	2	7	-	-	-	-	2	7	-	-	-	-
DL	49	332	113	692	230,6	208,4	55	1.112	130	1.347	236,4	121,1
30	-	-	-	-	-	-	-	-	-	-	-	-
30.0	-	-	-	-	-	-	-	-	-	-	-	-
31	20	264	35	560	175,0	212,1	24	1.045	44	1.206	183,3	115,4
31.1	2	132	6	72	300,0	54,5	2	132	6	72	300,0	54,5

Tavola 1.5 segue - Imprese, unità locali e addetti per sezione, sottosezione, divisione e gruppo di attività economica (a)

ATTIVITÀ ECONOMICHE 1991 (b)	IMPRESE						UNITÀ LOCALI					
	1981		1991		NUMERI INDICI - 1981 = 100		1981		1991		NUMERI INDICI - 1981 = 100	
	N.	Addetti	N.	Addetti	N.	Addetti	N.	Addetti	N.	Addetti	N.	Addetti
31.2	-	-	3	11	-	-	-	-	3	11	-	-
31.3	2	5	1	16	50,0	320,0	2	5	1	16	50,0	320,0
31.4	-	-	1	38	-	-	1	590	2	426	200,0	72,2
31.5	2	7	9	28	450,0	400,0	2	7	10	28	500,0	400,0
31.6	14	120	15	395	107,1	329,2	17	311	22	653	129,4	210,0
32	15	27	26	33	173,3	122,2	16	26	27	33	168,8	126,9
32.1	2	7	-	-	-	-	2	6	-	-	-	-
32.2	12	19	26	33	216,7	173,7	13	19	27	33	207,7	173,7
32.3	1	1	-	-	-	-	1	1	-	-	-	-
33	14	41	52	99	371,4	241,5	15	41	59	108	393,3	263,4
33.1	10	34	38	67	380,0	197,1	11	34	42	74	381,8	217,6
33.2	1	1	1	4	100,0	400,0	1	1	1	4	100,0	400,0
33.3	-	-	-	-	-	-	-	-	-	-	-	-
33.4	2	2	12	23	600,0	1.150,0	2	2	15	25	750,0	1.250,0
33.5	1	4	1	5	100,0	125,0	1	4	1	5	100,0	125,0
DM	6	228	9	337	150,0	147,8	6	228	16	1.182	266,7	518,4
34	5	224	7	325	140,0	145,1	5	224	8	352	160,0	157,1
34.1	-	-	1	8	-	-	-	-	2	35	-	-
34.2	2	35	4	143	200,0	408,6	2	35	4	143	200,0	408,6
34.3	3	189	2	174	66,7	92,1	3	189	2	174	66,7	92,1
35	1	4	2	12	200,0	300,0	1	4	8	830	800,0	20.750,0
35.1	1	4	2	12	200,0	300,0	1	4	3	12	300,0	300,0
35.2	-	-	-	-	-	-	-	-	4	812	-	-
35.3	-	-	-	-	-	-	-	-	-	-	-	-
35.4	-	-	-	-	-	-	-	-	-	-	-	-
35.5	-	-	-	-	-	-	-	-	1	6	-	-
DN	45	104	69	211	153,3	202,9	48	272	74	302	154,2	111,0
36	45	104	64	200	142,2	192,3	48	272	69	291	143,8	107,0
36.1	39	85	45	161	115,4	189,4	42	253	47	166	111,9	65,6
36.2	4	17	10	15	250,0	88,2	4	17	12	103	300,0	605,9

Tavola 1.5 segue - Imprese, unità locali e addetti per sezione, sottosezione, divisione e gruppo di attività economica (a)

ATTIVITÀ ECONOMICHE 1991 (b)	IMPRESE						UNITÀ LOCALI					
	1981		1991		NUMERI INDICI - 1981 = 100		1981		1991		NUMERI INDICI - 1981 = 100	
	N.	Addetti	N.	Addetti	N.	Addetti	N.	Addetti	N.	Addetti	N.	Addetti
36.3	-	-	1	6	-	-	-	-	1	6	-	-
36.4	-	-	1	3	-	-	-	-	1	3	-	-
36.5	-	-	1	6	-	-	-	-	1	4	-	-
36.6	2	2	6	9	300,0	450,0	2	2	7	9	350,0	450,0
37	-	-	5	11	-	-	-	-	5	11	-	-
37.1	-	-	4	7	-	-	-	-	4	7	-	-
37.2	-	-	1	4	-	-	-	-	1	4	-	-
E	5	153	3	12	60,0	7,8	85	1.159	89	1.355	104,7	116,9
40	3	5	2	10	66,7	200,0	44	856	51	989	115,9	115,5
40.1	3	5	1	2	33,3	40,0	43	844	36	921	83,7	109,1
40.2	-	-	1	8	-	-	1	12	15	68	1.500,0	566,7
40.3	-	-	-	-	-	-	-	-	-	-	-	-
41	2	148	1	2	50,0	1,4	41	303	38	366	92,7	120,8
41.0	2	148	1	2	50,0	1,4	41	303	38	366	92,7	120,8
F	2.275	12.011	2.916	14.676	128,2	122,2	2.693	13.993	3.799	16.244	141,1	116,1
45	2.275	12.011	2.916	14.676	128,2	122,2	2.693	13.993	3.799	16.244	141,1	116,1
45.1	69	160	129	234	187,0	146,3	75	169	149	303	198,7	179,3
45.2	1.683	10.438	2.070	12.484	123,0	119,6	2.057	12.304	2.867	13.776	139,4	112,0
45.3	289	995	415	1.309	143,6	131,6	325	1.102	462	1.528	142,2	138,7
45.4	234	418	302	649	129,1	155,3	236	418	321	637	136,0	152,4
45.5	-	-	-	-	-	-	-	-	-	-	-	-
G	8.588	14.400	8.358	15.021	97,3	104,3	8.817	14.560	8.830	15.055	100,1	103,4
50	987	2.297	1.179	2.681	119,5	116,7	1.021	2.317	1.236	2.618	121,1	113,0
50.1	84	347	88	500	104,8	144,1	89	271	99	469	111,2	173,1
50.2	694	1.522	873	1.640	125,8	107,8	707	1.597	901	1.654	127,4	103,6
50.3	66	111	60	141	90,9	127,0	73	122	63	143	86,3	117,2
50.4	22	28	26	58	118,2	207,1	22	28	29	58	131,8	207,1
50.5	121	289	132	342	109,1	118,3	130	299	144	294	110,8	98,3
51	633	1.602	668	2.136	105,5	133,3	670	1.687	736	2.201	109,9	130,5
51.1	201	239	183	311	91,0	130,1	202	240	191	319	94,6	132,9
51.2	54	116	70	282	129,6	243,1	55	117	79	277	143,6	236,8
51.3	88	290	152	630	172,7	217,2	94	319	170	650	180,9	203,8

Tavola 1.5 segue - Imprese, unità locali e addetti per sezione, sottosezione, divisione e gruppo di attività economica (a)

ATTIVITÀ ECONOMICHE 1991 (b)	IMPRESE						UNITÀ LOCALI						
	1981		1991		NUMERI INDICI - 1981 = 100		1981		1991		NUMERI INDICI - 1981 = 100		
	N.	Addetti	N.	Addetti	N.	Addetti	N.	Addetti	N.	Addetti	N.	Addetti	
51.4	Commercio all'ingrosso di altri beni di consumo finale	79	240	99	321	125,3	133,8	81	234	109	306	134,6	130,8
51.5	Commercio all'ingrosso di prodotti intermedi non agricoli, di rottami e cascami	158	464	117	410	74,1	88,4	183	526	132	445	72,1	84,6
51.6	Commercio all'ingrosso di macchinari e attrezzature	28	172	47	182	167,9	105,8	29	169	55	204	189,7	120,7
51.7	Commercio all'ingrosso di altri prodotti	25	81	-	-	-	-	26	82	-	-	-	-
52	COMMERCIO AL DETTAGLIO, ESCLUSO QUELLO DI AUTOVEICOLI E DI MOTOCICLI; RIPARAZIONE DI BENI PERSONALI E PER LA CASA	6.968	10.501	6.511	10.204	93,4	97,2	7.126	10.556	6.858	10.236	96,2	97,0
52.1	Commercio al dettaglio in esercizi non specializzati	455	751	1.134	1.972	249,2	262,6	462	788	1.185	1.985	256,5	251,9
52.2	Commercio al dettaglio di prodotti alimentari, bevande e tabacco in esercizi specializzati	2.603	3.804	1.282	1.882	49,3	49,5	2.632	3.796	1.347	1.893	51,2	49,9
52.3	Commercio al dettaglio di prodotti farmaceutici, medicali, di cosmetici e di articoli di profumeria	175	309	231	433	132,0	140,1	179	312	240	441	134,1	141,3
52.4	Commercio al dettaglio di altri prodotti (esclusi quelli di seconda mano) in esercizi specializzati	2.621	4.238	2.922	4.717	111,5	111,3	2.736	4.255	3.137	4.707	114,7	110,6
52.5	Commercio al dettaglio di articoli di seconda mano	1	1	5	7	500,0	700,0	1	1	6	8	600,0	800,0
52.6	Commercio al dettaglio al di fuori dei negozi	865	1.087	767	992	88,7	91,3	865	1.087	769	995	88,9	91,5
52.7	Riparazione di beni di consumo personali e per la casa	248	311	170	201	68,5	64,6	251	317	174	207	69,3	65,3
H	ALBERGHI E RISTORANTI	1.205	2.543	1.310	3.027	108,7	119,0	1.235	2.553	1.445	3.348	117,0	131,1
55	ALBERGHI E RISTORANTI	1.205	2.543	1.310	3.027	108,7	119,0	1.235	2.553	1.445	3.348	117,0	131,1
55.1	Alberghi	115	485	100	507	87,0	104,5	122	490	110	622	90,2	126,9
55.2	Campeggi ed altri alloggi per brevi soggiorni	6	31	24	73	400,0	235,5	6	31	26	76	433,3	245,2
55.3	Ristoranti	260	658	352	1.039	135,4	157,9	265	658	368	1.017	138,9	154,6
55.4	Bar	822	1.360	824	1.318	100,2	96,9	838	1.352	867	1.374	103,5	101,6
55.5	Mense e fornitura di pasti preparati	2	9	10	90	500,0	1.000,0	4	22	74	259	1.850,0	1.177,3
I	TRASPORTI, MAGAZZINAGGIO E COMUNICAZIONI	1.157	2.134	665	1.403	57,5	65,7	1.546	5.043	936	4.786	60,5	94,9
60	TRASPORTI TERRESTRI; TRASPORTI MEDIANTE CONDOTTE	1.096	1.986	593	1.237	54,1	62,3	1.147	3.248	673	2.523	58,7	77,7
60.1	Trasporti ferroviari	-	-	-	-	-	-	38	941	35	918	92,1	97,6
60.2	Altri trasporti terrestri	1.096	1.986	593	1.237	54,1	62,3	1.108	2.298	638	1.605	57,6	69,8
60.3	Trasporti mediante condotte	-	-	-	-	-	-	1	9	-	-	-	-
61	TRASPORTI MARITTIMI E PER VIE D'ACQUA	-	-	-	-	-	-	-	-	-	-	-	-
61.1	Trasporti marittimi e costieri	-	-	-	-	-	-	-	-	-	-	-	-
61.2	Trasporti per vie d'acqua interne (compresi i trasporti lagunari)	-	-	-	-	-	-	-	-	-	-	-	-
62	TRASPORTI AEREI	-	-	1	5	-	-	-	-	1	5	-	-
62.1	Trasporti aerei di linea	-	-	-	-	-	-	-	-	-	-	-	-
62.2	Trasporti aerei non di linea	-	-	1	5	-	-	-	-	1	5	-	-
62.3	Trasporti spaziali	-	-	-	-	-	-	-	-	-	-	-	-
63	ATTIVITÀ DI SUPPORTO ED AUSILIARIE DEI TRASPORTI; ATTIVITÀ DELLE AGENZIE DI VIAGGIO	60	137	66	137	110,0	100,0	236	197	75	170	31,8	86,3
63.1	Movimentazione merci e magazzinaggio	21	63	33	63	157,1	100,0	192	77	34	64	17,7	83,1
63.2	Altre attività connesse ai trasporti	33	45	18	35	54,5	77,8	37	89	22	65	59,5	73,0
63.3	Attività delle agenzie di viaggio e degli operatori turistici; attività di assistenza turistica n.c.a.	5	28	15	39	300,0	139,3	6	30	19	41	316,7	136,7
63.4	Attività delle altre agenzie di trasporto	1	1	-	-	-	-	1	1	-	-	-	-
64	POSTE E TELECOMUNICAZIONI	1	11	5	24	500,0	218,2	163	1.598	187	2.088	114,7	130,7
64.1	Attività postali e di corriere	1	11	5	24	500,0	218,2	145	1.172	158	1.525	109,0	130,1
64.2	Telecomunicazioni	-	-	-	-	-	-	18	426	29	563	161,1	132,2

Tavola 1.5 segue - Imprese, unità locali e addetti per sezione, sottosezione, divisione e gruppo di attività economica (a)

ATTIVITÀ ECONOMICHE 1991 (b)	IMPRESE						UNITÀ LOCALI						
	1981		1991		NUMERI INDICI - 1981 = 100		1981		1991		NUMERI INDICI - 1981 = 100		
	N.	Addetti	N.	Addetti	N.	Addetti	N.	Addetti	N.	Addetti	N.	Addetti	
J	INTERMEDIAZIONE MONETARIA E FINANZIARIA	114	695	270	1.738	236,8	250,1	210	1.144	396	1.953	188,6	170,7
65	INTERMEDIAZIONE MONETARIA E FINANZIARIA (ESCLUSE LE ASSICURAZIONI E I FONDI PENSIONE)	13	501	38	1.300	292,3	259,5	96	929	137	1.496	142,7	161,0
65.1	Intermediazione monetaria	12	498	15	1.121	125,0	225,1	93	920	106	1.320	114,0	143,5
65.2	Altre intermediazioni finanziarie	1	3	23	179	2.300,0	5.966,7	3	9	31	176	1.033,3	1.955,6
66	ASSICURAZIONI E FONDI PENSIONE, ESCLUSE LE ASSICURAZIONI SOCIALI OBBLIGATORIE	-	-	-	-	-	-	10	18	11	17	110,0	94,4
66.0	Assicurazioni e fondi pensione, escluse le assicurazioni sociali obbligatorie	-	-	-	-	-	-	10	18	11	17	110,0	94,4
67	ATTIVITÀ AUSILIARIE DELLA INTERMEDIAZIONE FINANZIARIA	101	194	232	438	229,7	225,8	104	197	248	440	238,5	223,4
67.1	Attività ausiliarie della intermediazione finanziaria, escluse le assicurazioni e i fondi pensione	-	-	12	22	-	-	1	1	13	18	1.300,0	1.800,0
67.2	Attività ausiliarie delle assicurazioni e dei fondi pensione	101	194	220	416	217,8	214,4	103	196	235	422	228,2	215,3
K	ATTIVITÀ IMMOBILIARI, NOLEGGIO, INFORMATICA, RICERCA, ALTRE ATTIVITÀ PROFESSIONALI ED IMPRENDITORIALI	397	1.258	2.315	5.328	583,1	423,5	1.178	2.557	2.476	5.406	210,2	211,4
70	ATTIVITÀ IMMOBILIARI	13	30	29	120	223,1	400,0	14	32	31	60	221,4	187,5
70.1	Attività immobiliari su beni propri	8	24	5	81	62,5	337,5	8	24	5	23	62,5	95,8
70.2	Locazione di beni immobili propri e sublocazione	5	6	8	12	160,0	200,0	6	8	8	12	133,3	150,0
70.3	Attività immobiliare per conto terzi	-	-	16	27	-	-	-	-	18	25	-	-
71	NOLEGGIO DI MACCHINARI E ATTREZZATURE SENZA OPERATORE E DI BENI PER USO PERSONALE E DOMESTICO	13	15	23	51	176,9	340,0	14	52	28	51	200,0	98,1
71.1	Noleggio di autovetture	5	5	5	8	100,0	160,0	5	5	7	9	140,0	180,0
71.2	Noleggio di altri mezzi di trasporto	-	-	1	1	-	-	-	-	2	2	-	-
71.3	Noleggio di altri macchinari ed attrezzature	4	5	6	24	150,0	480,0	5	42	7	22	140,0	52,4
71.4	Noleggio di beni per uso personale e domestico n.c.a.	4	5	11	18	275,0	360,0	4	5	12	18	300,0	360,0
72	INFORMATICA E ATTIVITÀ CONNESSE	8	47	96	585	1.200,0	1.244,7	8	47	122	492	1.525,0	1.046,8
72.1	Consulenza per installazione di elaboratori elettronici	7	46	1	46	14,3	100,0	7	46	1	43	14,3	93,5
72.2	Fornitura di software e consulenza in materia di informatica	-	-	20	236	-	-	-	-	21	161	-	-
72.3	Elaborazione elettronica dei dati	-	-	61	268	-	-	-	-	86	258	-	-
72.4	Attività delle banche di dati	-	-	-	-	-	-	-	-	-	-	-	-
72.5	Manutenzione e riparazione di macchine per ufficio e di elaboratori elettronici	1	1	7	17	700,0	1.700,0	1	1	7	17	700,0	1.700,0
72.6	Altre attività connesse all'informatica	-	-	7	18	-	-	-	-	7	13	-	-
73	RICERCA E SVILUPPO	2	26	18	40	900,0	153,8	9	108	29	118	322,2	109,3
73.1	Ricerca e sviluppo sperimentale nel campo delle scienze naturali e dell'ingegneria	-	-	16	27	-	-	6	77	25	89	416,7	115,6
73.2	Ricerca e sviluppo sperimentale nel campo delle scienze sociali e umanistiche	2	26	2	13	100,0	50,0	3	31	4	29	133,3	93,5
74	ALTRE ATTIVITÀ PROFESSIONALI ED IMPRENDITORIALI	361	1.140	2.149	4.532	595,3	397,5	1.133	2.318	2.266	4.685	200,0	202,1
74.1	Attività legali, contabilità, tenuta di libri contabili; consulenza in materia fiscale; studi di mercato e sondaggi di opinione; consulenza commerciale e di gestione; holding	14	135	679	1.189	4.850,0	880,7	334	602	714	1.195	213,8	198,5
74.2	Attività in materia di architettura, di ingegneria ed altre attività tecniche	6	24	1.101	1.637	18.350,0	6.820,8	405	636	1.137	1.697	280,7	266,8
74.3	Collaudi e analisi tecniche	1	7	2	9	200,0	128,6	1	7	2	9	200,0	128,6
74.4	Pubblicità	6	18	9	38	150,0	211,1	7	19	11	36	157,1	189,5
74.5	Servizi di ricerca, selezione e fornitura di personale	-	-	2	6	-	-	-	-	2	6	-	-

Tavola 1.5 segue - Imprese, unità locali e addetti per sezione, sottosezione, divisione e gruppo di attività economica (a)

ATTIVITÀ ECONOMICHE 1991 (b)	IMPRESE						UNITÀ LOCALI						
	1981		1991		NUMERI INDICI - 1981 = 100		1981		1991		NUMERI INDICI - 1981 = 100		
	N.	Addetti	N.	Addetti	N.	Addetti	N.	Addetti	N.	Addetti	N.	Addetti	
74.6	Servizi di investigazione e vigilanza	7	152	12	574	171,4	377,6	8	154	13	574	162,5	372,7
74.7	Servizi di pulizia e disinfestazione	194	483	154	494	79,4	102,3	196	582	162	620	82,7	106,5
74.8	Altre attività di tipo professionale ed imprenditoriale n.c.a.	133	321	190	585	142,9	182,2	182	318	225	548	123,6	172,3
L	PUBBLICA AMMINISTRAZIONE E DIFESA; ASSICURAZIONE SOCIALE OBBLIGATORIA	-	-	-	-	-	-	380	6.198	401	8.231	105,5	132,8
75	PUBBLICA AMMINISTRAZIONE E DIFESA; ASSICURAZIONE SOCIALE OBBLIGATORIA	-	-	-	-	-	-	380	6.198	401	8.231	105,5	132,8
M	ISTRUZIONE	43	153	65	266	151,2	173,9	1.030	11.769	798	12.983	77,5	110,3
80	ISTRUZIONE	43	153	65	266	151,2	173,9	1.030	11.769	798	12.983	77,5	110,3
80.1	Istruzione primaria	4	32	7	33	175,0	103,1	776	4.764	470	5.128	60,6	107,6
80.2	Istruzione secondaria	6	14	9	32	150,0	228,6	214	6.908	241	7.170	112,6	103,8
80.3	Istruzione universitaria	-	-	1	18	-	-	-	-	8	497	-	-
80.4	Istruzione per gli adulti ed altri servizi di istruzione	33	107	48	183	145,5	171,0	40	97	79	188	197,5	193,8
N	SANITÀ E ALTRI SERVIZI SOCIALI	12	155	647	1.015	5.391,7	654,8	491	4.209	967	5.480	196,9	130,2
85	SANITÀ E ALTRI SERVIZI SOCIALI	12	155	647	1.015	5.391,7	654,8	491	4.209	967	5.480	196,9	130,2
85.1	Attività dei servizi sanitari	11	141	601	857	5.463,6	607,8	432	3.875	793	4.502	183,6	116,2
85.2	Servizi veterinari	-	-	28	33	-	-	9	11	42	55	466,7	500,0
85.3	Assistenza sociale	1	14	18	125	1.800,0	892,9	50	323	132	923	264,0	285,8
O	ALTRI SERVIZI PUBBLICI, SOCIALI E PERSONALI	752	1.322	1.053	2.114	140,0	159,9	1.297	2.987	2.055	3.462	158,4	115,9
90	SMALTIMENTO DEI RIFIUTI SOLIDI, DELLE ACQUE DI SCARICO E SIMILI	10	60	14	504	140,0	840,0	101	534	155	616	153,5	115,4
90.0	Smaltimento dei rifiuti solidi, delle acque di scarico e simili	10	60	14	504	140,0	840,0	101	534	155	616	153,5	115,4
91	ATTIVITÀ DI ORGANIZZAZIONI ASSOCIATIVE N.C.A.	-	-	-	-	-	-	286	632	528	638	184,6	100,9
91.1	Attività di organizzazioni economiche, di titolari di impresa, professionali	-	-	-	-	-	-	44	286	127	306	288,6	107,0
91.2	Attività dei sindacati di lavoratori dipendenti	-	-	-	-	-	-	76	184	74	93	97,4	50,5
91.3	Attività di altre organizzazioni associative	-	-	-	-	-	-	166	162	327	239	197,0	147,5
92	ATTIVITÀ RICREATIVE, CULTURALI E SPORTIVE	74	359	182	436	245,9	121,4	229	912	482	1.018	210,5	111,6
92.1	Produzioni e distribuzioni cinematografiche e di video	24	64	8	19	33,3	29,7	26	67	8	19	30,8	28,4
92.2	Attività radiotelevisive	22	185	38	144	172,7	77,8	26	339	45	260	173,1	76,7
92.3	Altre attività dello spettacolo	20	65	95	156	475,0	240,0	47	108	150	201	319,1	186,1
92.4	Attività delle agenzie di stampa	-	-	-	-	-	-	-	-	1	8	-	-
92.5	Attività di biblioteche, archivi, musei ed altre attività culturali	3	39	2	18	66,7	46,2	35	196	43	234	122,9	119,4
92.6	Attività sportive	2	2	23	70	1.150,0	3.500,0	71	165	198	242	278,9	146,7
92.7	Altre attività ricreative	3	4	16	29	533,3	725,0	24	37	37	54	154,2	145,9
93	ALTRE ATTIVITÀ DEI SERVIZI	668	903	857	1.174	128,3	130,0	681	909	890	1.190	130,7	130,9
93.0	Altre attività dei servizi	668	903	857	1.174	128,3	130,0	681	909	890	1.190	130,7	130,9
TOTALE		17.711	47.833	20.198	57.078	114,0	119,3	22.246	79.931	25.039	93.765	112,6	117,3
Industria		5.443	25.173	5.515	27.166	101,3	107,9	6.062	28.911	6.735	33.061	111,1	114,4
- di cui industria in senso stretto (c)		3.025	12.688	2.437	11.956	80,6	94,2	3.203	14.491	2.759	16.200	86,1	111,8
Commercio (d)		9.793	16.943	9.668	18.048	98,7	106,5	10.052	17.113	10.275	18.403	102,2	107,5
Altre attività		2.475	5.717	5.015	11.864	202,6	207,5	6.132	33.907	8.029	42.301	130,9	124,8

(a) A parità di campo d'osservazione 1981. Cfr. "Avvertenze al cap. 1", pag. 38

(b) La classificazione adottata è quella del 1991 secondo la tabella di trascodifica '91-'81 riportata nella Appendice C. Le Sezioni "A - Agricoltura, caccia e silvicoltura" e "L - Pubblica amministrazione e Difesa; Assicurazione sociale obbligatoria" non si disaggregano per gruppo al fine di garantire omogeneità al confronto

(c) Comprende le sezioni di attività: C - Estrazione di minerali; D - Attività manifatturiere; E - Produzione e distribuzione di energia elettrica, gas e acqua

(d) Comprende le sezioni di attività: G - Commercio all'ingrosso e al dettaglio; riparazione di autoveicoli, motocicli e di beni personali e per la casa; H - Alberghi e ristoranti

Tavola 1.6 - Unità locali e addetti per settore di attività economica (a)

ATTIVITÀ ECONOMICHE	NUMERI INDICI - 1971 = 100									ADDETTI PER UNITÀ LOCALE			
	1971		1981		1991 (b)		1981		1991		1971	1981	1991
	Unità locali	Addetti	Unità locali	Addetti	Unità locali	Addetti	Unità locali	Addetti	Unità locali	Addetti			
CAMPO DI OSSERVAZIONE DEI SINGOLI CENSIMENTI													
DATI ASSOLUTI													
Agricoltura e pesca (c)	144	376	166	427	177	617	115,3	113,6	122,9	164,1	2,6	2,6	3,5
Industria estrattiva	44	169	79	314	52	225	179,5	185,8	118,2	133,1	3,8	4,0	4,3
Industria manifatturiera	3.534	9.334	3.039	13.018	2.618	14.620	86,0	139,5	74,1	156,6	2,6	4,3	5,6
Energia, gas e acqua	81	828	85	1.159	89	1.355	104,9	140,0	109,9	163,6	10,2	13,6	15,2
Costruzioni	1.049	7.778	2.693	13.993	3.799	16.244	256,7	179,9	362,2	208,8	7,4	5,2	4,3
Commercio e riparazioni	7.295	11.235	8.817	14.560	8.830	15.055	120,9	129,6	121,0	134,0	1,5	1,7	1,7
Alberghi e pubblici esercizi	986	1.925	1.235	2.553	1.445	3.348	125,3	132,6	146,6	173,9	2,0	2,1	2,3
Trasporti e comunicazioni	871	3.305	1.546	5.043	936	4.786	177,5	152,6	107,5	144,8	3,8	3,3	5,1
Credito e assicurazioni	137	564	210	1.144	396	1.953	153,3	202,8	289,1	346,3	4,1	5,4	4,9
Altri servizi	1.041	1.919	4.376	27.720	6.758	37.368	420,4	1.444,5	649,2	1.947,3	1,8	6,3	5,5
TOTALE	15.182	37.433	22.246	79.931	25.100	95.571	146,5	213,5	165,3	255,3	2,5	3,6	3,8
COMPOSIZIONE PERCENTUALE													
Agricoltura e pesca (c)	0,9	1,0	0,7	0,5	0,7	0,6							
Industria estrattiva	0,3	0,5	0,4	0,4	0,2	0,2							
Industria manifatturiera	23,3	24,9	13,7	16,3	10,4	15,3							
Energia, gas e acqua	0,5	2,2	0,4	1,5	0,4	1,4							
Costruzioni	6,9	20,8	12,1	17,5	15,1	17,0							
Commercio e riparazioni	48,1	30,0	39,6	18,2	35,2	15,8							
Alberghi e pubblici esercizi	6,5	5,1	5,6	3,2	5,8	3,5							
Trasporti e comunicazioni	5,7	8,8	6,9	6,3	3,7	5,0							
Credito e assicurazioni	0,9	1,5	0,9	1,4	1,6	2,0							
Altri servizi	6,9	5,1	19,7	34,7	26,9	39,1							
TOTALE	100,0	100,0	100,0	100,0	100,0	100,0							
A PARITÀ DI CAMPO DI OSSERVAZIONE DEL CENSIMENTO 1971													
DATI ASSOLUTI													
Agricoltura e pesca (c)	144	376	166	427	177	617	115,3	113,6	122,9	164,1	2,6	2,6	3,5
Industria estrattiva	44	169	79	314	52	225	179,5	185,8	118,2	133,1	3,8	4,0	4,3
Industria manifatturiera	3.534	9.334	3.039	13.018	2.618	14.620	86,0	139,5	74,1	156,6	2,6	4,3	5,6
Energia, gas e acqua	81	828	85	1.159	89	1.355	104,9	140,0	109,9	163,6	10,2	13,6	15,2
Costruzioni	1.049	7.778	2.693	13.993	3.799	16.244	256,7	179,9	362,2	208,8	7,4	5,2	4,3
Commercio e riparazioni	7.295	11.235	8.817	14.560	8.830	15.055	120,9	129,6	121,0	134,0	1,5	1,7	1,7
Alberghi e pubblici esercizi	986	1.925	1.235	2.553	1.445	3.348	125,3	132,6	146,6	173,9	2,0	2,1	2,3
Trasporti e comunicazioni	871	3.305	1.546	5.043	936	4.786	177,5	152,6	107,5	144,8	3,8	3,3	5,1
Credito e assicurazioni	137	564	210	1.144	396	1.953	153,3	202,8	289,1	346,3	4,1	5,4	4,9
Altri servizi	1.041	1.919	1.379	3.207	2.327	5.517	132,5	167,1	223,5	287,5	1,8	2,3	2,4
TOTALE	15.182	37.433	19.249	55.418	20.669	63.720	126,8	148,0	136,1	170,2	2,5	2,9	3,1
COMPOSIZIONE PERCENTUALE													
Agricoltura e pesca (c)	0,9	1,0	0,9	0,8	0,9	1,0							
Industria estrattiva	0,3	0,5	0,4	0,6	0,3	0,4							
Industria manifatturiera	23,3	24,9	15,8	23,5	12,7	22,9							
Energia, gas e acqua	0,5	2,2	0,4	2,1	0,4	2,1							
Costruzioni	6,9	20,8	14,0	25,2	18,4	25,5							
Commercio e riparazioni	48,1	30,0	45,8	26,3	42,7	23,6							
Alberghi e pubblici esercizi	6,5	5,1	6,4	4,6	7,0	5,3							
Trasporti e comunicazioni	5,7	8,8	8,0	9,1	4,5	7,5							
Credito e assicurazioni	0,9	1,5	1,1	2,1	1,9	3,1							
Altri servizi	6,9	5,1	7,2	5,8	11,3	8,7							
TOTALE	100,0	100,0	100,0	100,0	100,0	100,0							

(a) Cfr. "Avvertenze al cap. 1", pag. 38
(b) Comprende le unità locali delle istituzioni e i relativi addetti
(c) Comprende: attività dei servizi connesse all'agricoltura e zootecnia non rientranti nel campo di osservazione del censimento dell'agricoltura; caccia e cattura di animali per allevamento e ripopolamento di selvaggina e servizi connessi; aziende di utilizzazione di foreste e di boschi, consorzi di forestazione e rimboschimento e servizi connessi; pesca, piscicoltura e servizi connessi

Tavola 1.7 - Unità locali e addetti per classe di addetti (a)

CLASSI DI ADDETTI	1971		1981		1991 (b)		ADDETTI PER UNITÀ LOCALE		
	Unità locali	Addetti	Unità locali	Addetti	Unità locali	Addetti	1971	1981	1991
CAMPO DI OSSERVAZIONE DEI SINGOLI CENSIMENTI									
DATI ASSOLUTI									
0 - 1	9.760	9.742	12.957	12.563	14.164	13.760	1,0	1,0	1,0
2	3.371	6.742	4.156	8.312	4.298	8.596	2,0	2,0	2,0
3 - 5	1.338	4.787	2.813	10.282	3.838	14.134	3,5	3,7	3,7
6 - 9	347	2.455	967	6.860	1.251	9.052	7,1	7,1	7,2
10 - 19	205	2.731	752	9.711	872	11.518	13,4	12,9	13,2
20 - 49	105	3.195	431	12.778	489	14.564	31,6	29,6	29,8
50 - 99	25	1.828	109	7.248	111	7.668	70,2	66,5	69,1
100 - 199	21	2.932	43	5.871	51	6.810	135,1	136,5	133,5
200 - 499	10	3.021	15	4.022	21	5.728	269,7	268,1	272,8
500 - 999	-	-	3	2.284	4	2.527	-	761,3	631,8
1.000 e più	-	-	-	-	1	1.214	-	-	1.214,0
TOTALE	15.182	37.433	22.246	79.931	25.100	95.571	2,1	3,6	3,8
COMPOSIZIONE PERCENTUALE									
0 - 1	64,3	26,0	58,2	15,7	56,4	14,4			
2	22,2	18,0	18,7	10,4	17,1	9,0			
3 - 5	8,8	12,8	12,6	12,9	15,3	14,8			
6 - 9	2,3	6,6	4,3	8,6	5,0	9,5			
10 - 19	1,4	7,3	3,4	12,1	3,5	12,1			
20 - 49	0,7	8,5	1,9	16,0	1,9	15,2			
50 - 99	0,2	4,9	0,5	9,1	0,4	8,0			
100 - 199	0,1	7,8	0,2	7,3	0,2	7,1			
200 - 499	0,1	8,1	0,1	5,0	0,1	6,0			
500 - 999	-	-	..	2,9	..	2,6			
1000 e più	-	-	-	-	..	1,3			
TOTALE	100,0	100,0	100,0	100,0	100,0	100,0			
A PARITÀ DI CAMPO DI OSSERVAZIONE DEL CENSIMENTO 1971									
DATI ASSOLUTI									
0 - 1	9.760	9.742	11.604	11.372	11.577	11.508	1,0	1,0	1,0
2	3.371	6.742	3.690	7.380	3.849	7.698	2,0	2,0	2,0
3 - 5	1.338	4.787	2.375	8.643	3.362	12.347	3,5	3,6	3,7
6 - 9	347	2.455	754	5.359	993	7.188	7,1	7,1	7,2
10 - 19	205	2.731	541	6.815	580	7.527	13,4	12,6	13,0
20 - 49	105	3.195	206	5.963	224	6.603	31,6	28,9	29,5
50 - 99	25	1.828	42	2.857	43	3.146	70,2	68,0	73,2
100 - 199	21	2.932	25	3.333	26	3.421	135,1	133,3	131,6
200 - 499	10	3.021	11	3.106	15	4.282	269,7	282,4	285,5
500 - 999	-	-	1	590	-	-	-	590,0	-
1.000 e più	-	-	-	-	-	-	-	-	-
TOTALE	15.182	37.433	19.249	55.418	20.669	63.720	2,1	2,9	3,1
COMPOSIZIONE PERCENTUALE									
0 - 1	64,3	26,0	60,3	20,5	56,0	18,1			
2	22,2	18,0	19,2	13,3	18,6	12,1			
3 - 5	8,8	12,8	12,3	15,6	16,3	19,4			
6 - 9	2,3	6,6	3,9	9,7	4,8	11,3			
10 - 19	1,4	7,3	2,8	12,3	2,8	11,8			
20 - 49	0,7	8,5	1,1	10,8	1,1	10,4			
50 - 99	0,2	4,9	0,2	5,2	0,2	4,9			
100 - 199	0,1	7,8	0,1	6,0	0,1	5,4			
200 - 499	0,1	8,1	0,1	5,6	0,1	6,7			
500 - 999	-	-	..	1,1	-	-			
1000 e più	-	-	-	-	-	-			
TOTALE	100,0	100,0	100,0	100,0	100,0	100,0			

(a) Cfr. "Avvertenze al cap. 1", pag. 38

(b) Comprende le unità locali delle istituzioni e i relativi addetti

Tavola 1.8 - Unità locali e addetti per classe di addetti e settore di attività economica (a)

ATTIVITÀ ECONOMICHE 1991	CLASSI DI ADDETTI										TOTALE	
	0 - 9		10 - 19		20 - 99		100 - 199		200 E PIÙ		1981	1991
	1981	1991	1981	1991	1981	1991	1981	1991	1981	1991		
	UNITÀ LOCALI											
Agricoltura e pesca (b)	161	166	1	7	4	3	-	1	-	-	166	177
Industria estrattiva	75	48	3	3	1	1	-	-	-	-	79	52
Industria manifatturiera	2.846	2.391	113	126	60	79	14	14	6	8	3.039	2.618
Energia, gas e acqua	72	69	2	4	7	13	2	2	2	1	85	89
Costruzioni	2.314	3.473	258	232	116	90	5	3	-	1	2.693	3.799
Commercio e riparazioni	8.738	8.745	72	75	7	10	-	-	-	-	8.817	8.830
Alberghi e pubblici esercizi	1.209	1.414	19	25	7	6	-	-	-	-	1.235	1.445
Trasporti e comunicazioni	1.476	862	39	37	25	31	2	2	4	4	1.546	936
Credito e assicurazioni	189	359	12	24	9	11	-	1	-	1	210	396
Altri servizi	3.813	5.985	233	330	304	347	20	26	6	9	4.376	6.697
TOTALE	20.693	23.512	752	863	540	591	43	49	18	24	22.246	25.039
	ADDETTI											
Agricoltura e pesca (b)	291	285	11	87	125	140	-	105	-	-	427	617
Industria estrattiva	233	151	37	35	44	39	-	-	-	-	314	225
Industria manifatturiera	5.119	5.425	1.460	1.668	2.222	3.128	1.950	1.956	2.267	2.443	13.018	14.620
Energia, gas e acqua	200	205	30	51	242	515	282	309	405	275	1.159	1.355
Costruzioni	6.220	9.734	3.241	3.037	3.925	2.882	607	359	-	232	13.993	16.244
Commercio e riparazioni	13.403	13.711	900	938	257	406	-	-	-	-	14.560	15.055
Alberghi e pubblici esercizi	2.146	2.820	233	328	174	200	-	-	-	-	2.553	3.348
Trasporti e comunicazioni	2.383	1.829	472	466	924	1.182	240	210	1.024	1.099	5.043	4.786
Credito e assicurazioni	547	843	148	299	449	432	-	146	-	233	1.144	1.953
Altri servizi	7.475	10.425	3.179	4.480	11.664	12.965	2.792	3.425	2.610	4.267	27.720	35.562
TOTALE	38.017	45.428	9.711	11.389	20.026	21.889	5.871	6.510	6.306	8.549	79.931	93.765

(a) A parità di campo d'osservazione 1981. Cfr. "Avvertenze al cap. 1", pag. 38

(b) Comprende: attività dei servizi connesse all'agricoltura e zootecnia non rientranti nel campo di osservazione del censimento dell'agricoltura; caccia e cattura di animali per allevamento e ripopolamento di selvaggina e servizi connessi; aziende di utilizzazione di foreste e di boschi, consorzi di forestazione e rimboschimento e servizi connessi; pesca, piscicoltura e servizi connessi

Tavola 1.9 - Variazioni del numero delle unità locali e degli addetti per settore di attività economica, classe di addetti e tipo di comune (a)

ATTIVITÀ ECONOMICHE 1991 CLASSI DI ADDETTI	1981-1971 (b)				1991-1981 (c)			
	Numeri indici - 1971 = 100		Numeri indici - 1981 = 100		Numeri indici - 1971 = 100		Numeri indici - 1981 = 100	
	Unità locali	Addetti	Unità locali	Addetti	Unità locali	Addetti	Unità locali	Addetti
ATTIVITÀ ECONOMICA								
Agricoltura e pesca (d)	22	51	115,3	113,6	11	190	106,6	144,5
Industria estrattiva	35	145	179,5	185,8	-27	-89	65,8	71,7
Industria manifatturiera	-495	3.684	86,0	139,5	-421	1.602	86,1	112,3
Energia, gas e acqua	4	331	104,9	140,0	4	196	104,7	116,9
Costruzioni	1.644	6.215	256,7	179,9	1.106	2.251	141,1	116,1
Commercio e riparazioni	1.522	3.325	120,9	129,6	13	495	100,1	103,4
Alberghi e pubblici esercizi	249	628	125,3	132,6	210	795	117,0	131,1
Trasporti e comunicazioni	675	1.738	177,5	152,6	-610	-257	60,5	94,9
Credito e assicurazioni	73	580	153,3	202,8	186	809	188,6	170,7
Altri servizi	338	1.288	132,5	167,1	2.321	7.842	153,0	128,3
TOTALE	4.067	17.985	126,8	148,0	2.793	13.834	112,6	117,3
CLASSE DI ADDETTI								
0 - 1	1.844	1.630	118,9	116,7	1.187	1.177	109,2	109,4
2	319	638	109,5	109,5	140	280	103,4	103,4
3 - 5	1.037	3.856	177,5	180,6	1.016	3.821	136,1	137,2
6 - 9	407	2.904	217,3	218,3	276	2.133	128,5	131,1
10 - 19	336	4.084	263,9	249,5	111	1.678	114,8	117,3
20 - 49	101	2.768	196,2	186,6	51	1.585	111,8	112,4
50 - 99	17	1.029	168,0	156,3	-	278	100,0	103,8
100 - 199	4	401	119,0	113,7	6	639	114,0	110,9
200 - 499	1	85	110,0	102,8	5	1.448	133,3	136,0
500 - 999	1	590	-	-	-	-419	100,0	81,7
1000 e più	-	-	-	-	1	1.214	-	-
TOTALE	4.067	17.985	126,8	148,0	2.793	13.834	112,6	117,3
TIPO DI COMUNE								
- Comune capoluogo	1.677	7.996	176,8	176,1	-186	177	95,9	100,6
- Altri comuni	2.390	9.989	118,4	137,1	2.979	13.657	116,8	126,1
TOTALE	4.067	17.985	126,8	148,0	2.793	13.834	112,6	117,3

(a) Cfr. "Avvertenze al cap. 1", pag. 38

(b) A parità di campo di osservazione 1971

(c) A parità di campo di osservazione 1981

(d) Comprende: attività dei servizi connesse all'agricoltura e zootecnia non rientranti nel campo di osservazione del censimento dell'agricoltura; caccia e cattura di animali per allevamento e ripopolamento di selvaggina e servizi connessi; aziende di utilizzazione di foreste e di boschi, consorzi di forestazione e rimboschimento e servizi connessi; pesca, piscicoltura e servizi connessi

CAPITOLO 2 - POTENZA OGGI: IMMAGINI DELLA PROVINCIA

Tavola 2.1 - Imprese, istituzioni, unità locali e addetti per sezione, sottosezione, divisione, gruppo di attività economica e classe di addetti

ATTIVITÀ ECONOMICHE CLASSI DI ADDETTI	UNITÀ LOCALI											
	IMPRESE			DELLE IMPRESE								
	Totale	Di cui artigiane	Istituzioni	TOTALE		DI CUI ARTIGIANE		DELLE ISTITUZIONI		TOTALE		
				N.	Addetti	N.	Addetti	N.	Addetti	N.	Addetti	
A	AGRICOLTURA, CACCIA E SILVICOLTURA	158	59	1	168	497	64	116	5	111	173	608
01	AGRICOLTURA, CACCIA E RELATIVI SERVIZI	72	6	-	76	292	6	9	4	6	80	298
01.1	Coltivazioni agricole; orticoltura, floricoltura	1	-	-	1	20	-	-	-	-	1	20
01.2	Allevamento di animali	1	-	-	2	3	-	-	-	-	2	3
01.4	Attività dei servizi connessi all'agricoltura e alla zootecnia, esclusi i servizi veterinari	70	6	-	73	269	6	9	4	6	77	275
01.5	Caccia e cattura di animali per allevamento e ripopolamento di selvaggina, compresi i servizi connessi	-	-	-	-	-	-	-	-	-	-	-
02	SILVICOLTURA E UTILIZZAZIONE DI AREE FORESTALI E SERVIZI CONNESSI	86	53	1	92	205	58	107	1	105	93	310
02.0	Silvicoltura e utilizzazione di aree forestali e servizi connessi	86	53	1	92	205	58	107	1	105	93	310
B	PESCA, PISCICOLTURA E SERVIZI CONNESSI	4	-	-	4	9	-	-	-	-	4	9
05	PESCA, PISCICOLTURA E SERVIZI CONNESSI	4	-	-	4	9	-	-	-	-	4	9
05.0	Pesca, piscicoltura e servizi connessi	4	-	-	4	9	-	-	-	-	4	9
C	ESTRAZIONE DI MINERALI	33	15	-	52	225	23	68	-	-	52	225
CA	ESTRAZIONE DI MINERALI ENERGETICI	-	-	-	-	-	-	-	-	-	-	-
10	ESTRAZIONE DI CARBON FOSSILE E LIGNITE; ESTRAZIONE DI TORBA	-	-	-	-	-	-	-	-	-	-	-
10.1	Estrazione ed agglomerazione di carbon fossile	-	-	-	-	-	-	-	-	-	-	-
10.2	Estrazione ed agglomerazione di lignite	-	-	-	-	-	-	-	-	-	-	-
10.3	Estrazione ed agglomerazione di torba	-	-	-	-	-	-	-	-	-	-	-
11	ESTRAZIONE DI PETROLIO GREGGIO E DI GAS NATURALE; SERVIZI CONNESSI ALL'ESTRAZIONE DI PETROLIO E DI GAS NATURALE, ESCLUSA LA PROSPEZIONE	-	-	-	-	-	-	-	-	-	-	-
11.1	Estrazione di petrolio greggio e di gas naturale	-	-	-	-	-	-	-	-	-	-	-
11.2	Attività dei servizi connessi all'estrazione di petrolio e di gas, esclusa la prospezione	-	-	-	-	-	-	-	-	-	-	-
12	ESTRAZIONE DI MINERALI DI URANIO E DI TORIO	-	-	-	-	-	-	-	-	-	-	-
12.0	Estrazione di minerali di uranio e di torio	-	-	-	-	-	-	-	-	-	-	-
CB	ESTRAZIONE DI MINERALI NON ENERGETICI	33	15	-	52	225	23	68	-	-	52	225
13	ESTRAZIONE DI MINERALI METALLIFERI	-	-	-	-	-	-	-	-	-	-	-
13.1	Estrazione di minerali di ferro	-	-	-	-	-	-	-	-	-	-	-
13.2	Estrazione di minerali metallici non ferrosi, ad eccezione dei minerali di uranio e di torio	-	-	-	-	-	-	-	-	-	-	-
14	ALTRE INDUSTRIE ESTRATTIVE	33	15	-	52	225	23	68	-	-	52	225
14.1	Estrazione di pietra	10	6	-	18	67	10	34	-	-	18	67
14.2	Estrazione di ghiaia, sabbia e argilla	16	7	-	23	90	9	24	-	-	23	90

Tavola 2.1 segue - Imprese, istituzioni, unità locali e addetti per sezione, sottosezione, divisione, gruppo di attività economica e classe di addetti

ATTIVITÀ ECONOMICHE CLASSI DI ADDETTI		UNITÀ LOCALI										
		IMPRESE		DELLE IMPRESE				DELLE ISTITUZIONI		TOTALE		
				Istituzioni	TOTALE		DI CUI ARTIGIANE					
		Totale	Di cui arti- giane		N.	Addetti	N.	Addetti	N.	Addetti	N.	Addetti
14.3	Estrazione di minerali per le industrie chimiche e la fabbricazione di concimi	-	-	-	-	-	-	-	-	-	-	-
14.4	Produzione di sale	-	-	-	-	-	-	-	-	-	-	-
14.5	Estrazione di altri minerali e prodotti di cava n.c.a.	7	2	-	11	68	4	10	-	-	11	68
D	ATTIVITÀ MANIFATTURIERE	2.401	1.761	-	2.586	14.574	1.824	4.685	32	46	2.618	14.620
DA	INDUSTRIE ALIMENTARI, DELLE BEVANDE E DEL TABACCO	565	379	-	608	2.940	393	920	32	46	640	2.986
15	INDUSTRIE ALIMENTARI E DELLE BEVANDE	564	379	-	607	2.931	393	920	32	46	639	2.977
15.1	Produzione, lavorazione e conservazione di carne e di prodotti a base di carne	15	6	-	19	148	8	27	32	46	51	194
15.2	Lavorazione e conservazione di pesce e di prodotti a base di pesce	2	-	-	2	7	-	-	-	-	2	7
15.3	Lavorazione e conservazione di frutta e ortaggi	5	1	-	5	195	1	9	-	-	5	195
15.4	Fabbricazione di oli e grassi vegetali e animali	67	29	-	76	190	34	54	-	-	76	190
15.5	Industria lattiero-casearia	47	30	-	54	256	30	114	-	-	54	256
15.6	Lavorazione delle granaglie e di prodotti amidacei	67	43	-	73	126	45	61	-	-	73	126
15.7	Fabbricazione di prodotti per l'alimentazione degli animali	1	-	-	4	84	-	-	-	-	4	84
15.8	Fabbricazione di altri prodotti alimentari	339	267	-	352	1.468	272	637	-	-	352	1.468
15.9	Industria delle bevande	21	3	-	22	457	3	18	-	-	22	457
16	INDUSTRIA DEL TABACCO	1	-	-	1	9	-	-	-	-	1	9
16.0	Industria del tabacco	1	-	-	1	9	-	-	-	-	1	9
DB	INDUSTRIE TESSILI E DELL'ABBIGLIAMENTO	293	225	-	304	1.832	234	1.016	-	-	304	1.832
17	INDUSTRIE TESSILI	65	47	-	70	379	52	110	-	-	70	379
17.1	Preparazione e filatura di fibre tessili	6	-	-	6	135	-	-	-	-	6	135
17.2	Tessitura di materie tessili	2	1	-	2	95	1	3	-	-	2	95
17.3	Finissaggio dei tessili	1	-	-	1	1	-	-	-	-	1	1
17.4	Confezionamento di articoli in tessuto, esclusi gli articoli di vestiario	11	11	-	13	24	13	24	-	-	13	24
17.5	Altre industrie tessili	15	12	-	16	50	13	27	-	-	16	50
17.6	Fabbricazione di maglierie	14	11	-	14	22	11	16	-	-	14	22
17.7	Fabbricazione di articoli in maglieria	16	12	-	18	52	14	40	-	-	18	52
18	CONFEZIONE DI ARTICOLI DI VESTIARIO; PREPARAZIONE E TINTURA DI PELLICCE	228	178	-	234	1.453	182	906	-	-	234	1.453
18.1	Confezione di vestiario in pelle	3	2	-	3	28	2	25	-	-	3	28
18.2	Confezione di altri articoli di vestiario ed accessori	219	170	-	225	1.415	174	871	-	-	225	1.415
18.3	Preparazione e tintura di pellicce; confezione di articoli in pelliccia	6	6	-	6	10	6	10	-	-	6	10
DC	INDUSTRIE CONCIARIE, FABBRICAZIONE DI PRODOTTI IN CUIOIO, PELLE E SIMILARI	16	10	-	17	112	10	61	-	-	17	112
19	PREPARAZIONE E CONCIA DEL CUIOIO; FABBRICAZIONE DI ARTICOLI DA VIAGGIO, BORSE, ARTICOLI DA CORREGGIAIO, SELLERIA E CALZATURE	16	10	-	17	112	10	61	-	-	17	112
19.1	Preparazione e concia del cuoio	3	2	-	3	5	2	2	-	-	3	5
19.2	Fabbricazione di articoli da viaggio, borse, articoli da correggiaio e selleria	3	3	-	3	5	3	5	-	-	3	5
19.3	Fabbricazione di calzature	10	5	-	11	102	5	54	-	-	11	102

Tavola 2.1 segue - Imprese, istituzioni, unità locali e addetti per sezione, sottosezione, divisione, gruppo di attività economica e classe di addetti

ATTIVITÀ ECONOMICHE CLASSI DI ADDETTI		UNITÀ LOCALI											
		IMPRESE		DELLE IMPRESE								TOTALE	
				Istituzioni	TOTALE		DI CUI ARTIGIANE		DELLE ISTITUZIONI				
		Totale	Di cui arti- giane		N.	Addetti	N.	Addetti	N.	Addetti	N.	Addetti	
DD	INDUSTRIA DEL LEGNO E DEI PRODOTTI IN LEGNO	469	398	-	491	979	411	738	-	-	491	979	
20	INDUSTRIA DEL LEGNO E DEI PRODOTTI IN LEGNO E SUGHERO, ESCLUSI I MOBILI; FABBRICAZIONE DI ARTICOLI DI PAGLIA E MATERIALI DA INTRECCIO	469	398	-	491	979	411	738	-	-	491	979	
20.1	Taglio, piallatura e trattamento del legno	45	31	-	54	144	34	68	-	-	54	144	
20.2	Fabbricazione di fogli da impiallacciatura; fabbricazione di compensato, pannelli stratificati (ad anima listellata), pannelli di fibre, di particelle ed altri pannelli	2	1	-	2	5	1	4	-	-	2	5	
20.3	Fabbricazione di elementi di carpenteria in legno e falegnameria per l'edilizia	381	332	-	388	699	337	592	-	-	388	699	
20.4	Fabbricazione di imballaggi in legno	6	5	-	6	21	5	17	-	-	6	21	
20.5	Fabbricazione di altri prodotti in legno; fabbricazione di articoli in sughero, paglia e materiali da intreccio	35	29	-	41	110	34	57	-	-	41	110	
DE	FABBRICAZIONE DELLA PASTA-CARTA, DELLA CARTA E DEI PRODOTTI DI CARTA; STAMPA ED EDITORIA	85	51	-	95	405	52	139	-	-	95	405	
21	FABBRICAZIONE DELLA PASTA-CARTA, DELLA CARTA E DEI PRODOTTI DI CARTA	6	4	-	7	75	4	8	-	-	7	75	
21.1	Fabbricazione della pasta-carta, della carta e del cartone	-	-	-	1	60	-	-	-	-	1	60	
21.2	Fabbricazione di articoli di carta e di cartone	6	4	-	6	15	4	8	-	-	6	15	
22	EDITORIA, STAMPA E RIPRODUZIONE DI SUPPORTI REGISTRATI	79	47	-	88	330	48	131	-	-	88	330	
22.1	Editoria	5	1	-	8	30	1	2	-	-	8	30	
22.2	Stampa e attività dei servizi connessi alla stampa	72	46	-	78	292	47	129	-	-	78	292	
22.3	Riproduzione di supporti registrati	2	-	-	2	8	-	-	-	-	2	8	
DF	FABBRICAZIONE DI COKE, RAFFINERIE DI PETROLIO, TRATTAMENTO DEI COMBUSTIBILI NUCLEARI	6	3	-	9	52	3	23	-	-	9	52	
23	FABBRICAZIONE DI COKE, RAFFINERIE DI PETROLIO, TRATTAMENTO DEI COMBUSTIBILI NUCLEARI	6	3	-	9	52	3	23	-	-	9	52	
23.1	Fabbricazione di prodotti di cokeria	-	-	-	-	-	-	-	-	-	-	-	
23.2	Fabbricazione di prodotti petroliferi raffinati	6	3	-	9	52	3	23	-	-	9	52	
23.3	Trattamento dei combustibili nucleari	-	-	-	-	-	-	-	-	-	-	-	
DG	FABBRICAZIONE DI PRODOTTI CHIMICI E DI FIBRE SINTETICHE E ARTIFICIALI	18	8	-	23	196	8	19	-	-	23	196	
24	FABBRICAZIONE DI PRODOTTI CHIMICI E DI FIBRE SINTETICHE E ARTIFICIALI	18	8	-	23	196	8	19	-	-	23	196	
24.1	Fabbricazione di prodotti chimici di base	3	1	-	6	104	1	3	-	-	6	104	
24.2	Fabbricazione di pesticidi e di altri prodotti chimici per l'agricoltura	-	-	-	-	-	-	-	-	-	-	-	
24.3	Fabbricazione di pitture, vernici e smalti, inchiostri da stampa e mastici	-	-	-	2	7	-	-	-	-	2	7	

Tavola 2.1 segue - Imprese, istituzioni, unità locali e addetti per sezione, sottosezione, divisione, gruppo di attività economica e classe di addetti

ATTIVITÀ ECONOMICHE CLASSI DI ADDETTI	UNITÀ LOCALI											
	IMPRESE		Istituzioni	DELLE IMPRESE				DELLE ISTITUZIONI		TOTALE		
	Totale	Di cui arti- giane		TOTALE		DI CUI ARTIGIANE		N.	Addetti	N.	Addetti	
				N.	Addetti	N.	Addetti					
24.4	Fabbricazione di prodotti farmaceutici e di prodotti chimici e botanici per usi medicinali	2	-	-	2	53	-	-	-	-	2	53
24.5	Fabbricazione di saponi e detersivi, di prodotti per la pulizia e la lucidatura, di profumi e prodotti per toiletta	6	1	-	6	16	1	1	-	-	6	16
24.6	Fabbricazione di altri prodotti chimici	7	6	-	7	16	6	15	-	-	7	16
24.7	Fabbricazione di fibre sintetiche e artificiali	-	-	-	-	-	-	-	-	-	-	-
DH	FABBRICAZIONE DI ARTICOLI IN GOMMA E MATERIE PLASTICHE	33	18	-	35	440	19	62	-	-	35	440
25	FABBRICAZIONE DI ARTICOLI IN GOMMA E MATERIE PLASTICHE	33	18	-	35	440	19	62	-	-	35	440
25.1	Fabbricazione di articoli in gomma	6	2	-	6	58	2	8	-	-	6	58
25.2	Fabbricazione di articoli in materie plastiche	27	16	-	29	382	17	54	-	-	29	382
DI	FABBRICAZIONE DI PRODOTTI DELLA LAVORAZIONE DI MINERALI NON METALLIFERI	191	120	-	234	1.744	133	380	-	-	234	1.744
26	FABBRICAZIONE DI PRODOTTI DELLA LAVORAZIONE DI MINERALI NON METALLIFERI	191	120	-	234	1.744	133	380	-	-	234	1.744
26.1	Fabbricazione di vetro e di prodotti in vetro	15	13	-	16	68	14	58	-	-	16	68
26.2	Fabbricazione di prodotti ceramici non refrattari, non destinati all'edilizia; fabbricazione di prodotti ceramici refrattari	17	13	-	17	75	13	31	-	-	17	75
26.3	Fabbricazione di piastrelle e lastre in ceramica per pavimenti e rivestimenti	2	-	-	2	259	-	-	-	-	2	259
26.4	Fabbricazione di mattoni, tegole ed altri prodotti per l'edilizia in terracotta	5	3	-	5	156	3	10	-	-	5	156
26.5	Produzione di cemento, calce, gesso	3	-	-	7	122	-	-	-	-	7	122
26.6	Fabbricazione di prodotti in calcestruzzo, cemento o gesso	89	39	-	121	878	49	159	-	-	121	878
26.7	Taglio, modellatura e finitura della pietra	59	51	-	65	185	53	121	-	-	65	185
26.8	Fabbricazione di altri prodotti in minerali non metalliferi	1	1	-	1	1	1	1	-	-	1	1
DJ	PRODUZIONE DI METALLO E FABBRICAZIONE DI PRODOTTI IN METALLO	489	399	-	500	2.310	402	950	-	-	500	2.310
27	PRODUZIONE DI METALLI E LORO LEGHE	4	1	-	5	340	1	6	-	-	5	340
27.1	Produzione di ferro, di acciaio e di ferroleghie (CECA)	-	-	-	1	268	-	-	-	-	1	268
27.2	Fabbricazione di tubi	-	-	-	-	-	-	-	-	-	-	-
27.3	Altre attività di prima trasformazione del ferro e dell'acciaio e produzione di ferroleghie non CECA	2	1	-	2	10	1	6	-	-	2	10
27.4	Produzione di metalli di base preziosi e non ferrosi	1	-	-	1	31	-	-	-	-	1	31
27.5	Fusione di metalli	1	-	-	1	31	-	-	-	-	1	31
28	FABBRICAZIONE E LAVORAZIONE DEI PRODOTTI IN METALLO, ESCLUSE MACCHINE E IMPIANTI	485	398	-	495	1.970	401	944	-	-	495	1.970
28.1	Fabbricazione di elementi da costruzione in metallo	239	205	-	246	895	208	531	-	-	246	895
28.2	Fabbricazione di cisterne, serbatoi e contenitori in metallo; fabbricazione di radiatori e caldaie per il riscaldamento centrale	4	-	-	4	390	-	-	-	-	4	390

Tavola 2.1 segue - Imprese, istituzioni, unità locali e addetti per sezione, sottosezione, divisione, gruppo di attività economica e classe di addetti

ATTIVITÀ ECONOMICHE CLASSI DI ADDETTI	UNITÀ LOCALI											
	IMPRESE		Istituzioni	DELLE IMPRESE				DELLE ISTITUZIONI		TOTALE		
				TOTALE	DI CUI ARTIGIANE		N.	Addetti	N.	Addetti		
	Totale	Di cui arti- giane	N.	Addetti	N.	Addetti					N.	Addetti
28.3	Fabbricazione di generatori di vapore, escluse le caldaie per riscaldamento centrale ad acqua calda	-	-	-	-	-	-	-	-	-	-	
28.4	Fucinatura, imbutitura, stampaggio e profilatura dei metalli; metallurgia delle polveri	4	2	-	4	24	2	7	-	-	4	24
28.5	Trattamento e rivestimento dei metalli, lavorazioni di meccanica generale per conto terzi	29	18	-	31	172	18	59	-	-	31	172
28.6	Fabbricazione di articoli di coltelleria, utensili e oggetti diversi in metallo	4	2	-	4	61	2	10	-	-	4	61
28.7	Fabbricazione di altri prodotti metallici	205	171	-	206	428	171	337	-	-	206	428
DK	FABBRICAZIONE DI MACCHINE ED APPARECCHI MECCANICI, COMPRESI L'INSTALLAZIONE, IL MONTAGGIO, LA RIPARAZIONE E LA MANUTENZIONE	45	26	-	50	733	27	109	-	-	50	733
29	FABBRICAZIONE DI MACCHINE ED APPARECCHI MECCANICI, COMPRESI L'INSTALLAZIONE, IL MONTAGGIO, LA RIPARAZIONE E LA MANUTENZIONE	45	26	-	50	733	27	109	-	-	50	733
29.1	Fabbricazione di macchine e apparecchi per la produzione e l'utilizzazione dell'energia meccanica, esclusi i motori per aeromobili, veicoli e motocicli	4	1	-	6	140	2	2	-	-	6	140
29.2	Fabbricazione di altre macchine di impiego generale	10	5	-	12	413	5	28	-	-	12	413
29.3	Fabbricazione di macchine per l'agricoltura e la silvicoltura	26	19	-	26	121	19	75	-	-	26	121
29.4	Fabbricazione di macchine utensili (compresi parti e accessori, installazione, manutenzione e riparazione)	1	1	-	1	4	1	4	-	-	1	4
29.5	Fabbricazione di altre macchine per impieghi speciali	4	-	-	5	55	-	-	-	-	5	55
29.6	Fabbricazione di armi, sistemi d'arma e munizioni	-	-	-	-	-	-	-	-	-	-	-
29.7	Fabbricazione di apparecchi per uso domestico n.c.a.	-	-	-	-	-	-	-	-	-	-	-
DL	FABBRICAZIONE DI MACCHINE ELETTRICHE E DI APPARECCHIATURE ELETTRICHE ED OTTICHE	113	76	-	130	1.347	81	136	-	-	130	1.347
30	FABBRICAZIONE DI MACCHINE PER UFFICIO, DI ELABORATORI E SISTEMI INFORMATICI	-	-	-	-	-	-	-	-	-	-	-
30.0	Fabbricazione di macchine per ufficio, di elaboratori e sistemi informatici	-	-	-	-	-	-	-	-	-	-	-
31	FABBRICAZIONE DI MACCHINE ED APPARECCHI ELETTRICI N.C.A.	35	20	-	44	1.206	23	47	-	-	44	1.206
31.1	Fabbricazione di motori, generatori e trasformatori elettrici	6	3	-	6	72	3	6	-	-	6	72
31.2	Fabbricazione di apparecchiature per la distribuzione e il controllo dell'elettricità	3	1	-	3	11	1	2	-	-	3	11
31.3	Fabbricazione di fili e cavi isolati	1	-	-	1	16	-	-	-	-	1	16
31.4	Fabbricazione di accumulatori, pile e batterie di pile	1	-	-	2	426	-	-	-	-	2	426

Tavola 2.1 segue - Imprese, istituzioni, unità locali e addetti per sezione, sottosezione, divisione, gruppo di attività economica e classe di addetti

ATTIVITÀ ECONOMICHE CLASSI DI ADDETTI		UNITÀ LOCALI										
		IMPRESE		Istituzioni	DELLE IMPRESE				DELLE ISTITUZIONI		TOTALE	
					TOTALE	DI CUI ARTIGIANE		N.	Addetti	N.	Addetti	N.
		Totale	Di cui arti- giane	N.	Addetti	N.	Addetti	N.	Addetti	N.	Addetti	
31.5	Fabbricazione di apparecchi di illuminazione e di lampade elettriche	9	7	-	10	28	8	24	-	-	10	28
31.6	Fabbricazione di altri apparecchi elettrici n.c.a.	15	9	-	22	653	11	15	-	-	22	653
32	FABBRICAZIONE DI APPARECCHI RADIOTELEVISIVI E DI APPARECCHIATURE PER LE COMUNICAZIONI	26	23	-	27	33	23	29	-	-	27	33
32.1	Fabbricazione di tubi e valvole elettronici e di altri componenti elettronici	-	-	-	-	-	-	-	-	-	-	-
32.2	Fabbricazione di apparecchi trasmettenti per la radio diffusione e la televisione e di apparecchi per la telefonia e telegrafia su filo	26	23	-	27	33	23	29	-	-	27	33
32.3	Fabbricazione di apparecchi riceventi per la radiodiffusione e la televisione, di apparecchi per la registrazione e la riproduzione del suono o dell'immagine e di prodotti connessi	-	-	-	-	-	-	-	-	-	-	-
33	FABBRICAZIONE DI APPARECCHI MEDICALI, DI APPARECCHI DI PRECISIONE, DI STRUMENTI OTTICI E DI OROLOGI	52	33	-	59	108	35	60	-	-	59	108
33.1	Fabbricazione di apparecchi medicali e chirurgici e di apparecchi ortopedici	38	25	-	42	74	26	38	-	-	42	74
33.2	Fabbricazione di strumenti e apparecchi di misurazione, controllo, prova, navigazione e simili, escluse le apparecchiature di controllo dei processi industriali	1	-	-	1	4	-	-	-	-	1	4
33.3	Fabbricazione di apparecchiature per il controllo dei processi industriali	-	-	-	-	-	-	-	-	-	-	-
33.4	Fabbricazione di strumenti ottici e di attrezzature fotografiche	12	7	-	15	25	8	17	-	-	15	25
33.5	Fabbricazione di orologi	1	1	-	1	5	1	5	-	-	1	5
DM	FABBRICAZIONE DI MEZZI DI TRASPORTO	9	2	-	16	1.182	2	11	-	-	16	1.182
34	FABBRICAZIONE DI AUTOVEICOLI, RIMORCHI E SEMIRIMORCHI	7	1	-	8	352	1	7	-	-	8	352
34.1	Fabbricazione di autoveicoli	1	-	-	2	35	-	-	-	-	2	35
34.2	Fabbricazione di carrozzerie per autoveicoli; fabbricazione di rimorchi e semirimorchi	4	1	-	4	143	1	7	-	-	4	143
34.3	Fabbricazione di parti ed accessori per autoveicoli e per loro motori	2	-	-	2	174	-	-	-	-	2	174
35	FABBRICAZIONE DI ALTRI MEZZI DI TRASPORTO	2	1	-	8	830	1	4	-	-	8	830
35.1	Industria cantieristica: costruzioni navali e riparazioni di navi e imbarcazioni	2	1	-	3	12	1	4	-	-	3	12
35.2	Costruzione di locomotive, anche da manovra, e di materiale rotabile ferro-tranviario	-	-	-	4	812	-	-	-	-	4	812
35.3	Costruzione di aeromobili e di veicoli spaziali	-	-	-	-	-	-	-	-	-	-	-
35.4	Fabbricazione di motocicli e biciclette	-	-	-	-	-	-	-	-	-	-	-
35.5	Fabbricazione di altri mezzi di trasporto n.c.a.	-	-	-	1	6	-	-	-	-	1	6

Tavola 2.1 segue - Imprese, istituzioni, unità locali e addetti per sezione, sottosezione, divisione, gruppo di attività economica e classe di addetti

ATTIVITÀ ECONOMICHE CLASSI DI ADDETTI		UNITÀ LOCALI											
		IMPRESE		DELLE IMPRESE						DELLE ISTITUZIONI		TOTALE	
				TOTALE		DI CUI ARTIGIANE							
		Totale	Di cui arti- gliane	Istituzioni	N.	Addetti	N.	Addetti	N.	Addetti	N.	Addetti	
DN	ALTRE INDUSTRIE MANIFATTURIERE	69	46	-	74	302	49	121	-	-	74	302	
36	FABBRICAZIONE DI MOBILI; ALTRE INDUSTRIE MANIFATTURIERE	64	43	-	69	291	46	115	-	-	69	291	
36.1	Fabbricazione di mobili	45	32	-	47	166	34	91	-	-	47	166	
36.2	Gioielleria e oreficeria	10	4	-	12	103	4	6	-	-	12	103	
36.3	Fabbricazione di strumenti musicali	1	1	-	1	6	1	6	-	-	1	6	
36.4	Fabbricazione di articoli sportivi	1	-	-	1	3	-	-	-	-	1	3	
36.5	Fabbricazione di giochi e giocattoli	1	1	-	1	4	1	4	-	-	1	4	
36.6	Altre industrie manifatturiere n.c.a.	6	5	-	7	9	6	8	-	-	7	9	
37	RECUPERO E PREPARAZIONE PER IL RICICLAGGIO	5	3	-	5	11	3	6	-	-	5	11	
37.1	Recupero e preparazione per il riciclaggio di cascami e rottami metallici	4	3	-	4	7	3	6	-	-	4	7	
37.2	Recupero e preparazione per il riciclaggio di cascami e rottami non metallici	1	-	-	1	4	-	-	-	-	1	4	
E	PRODUZIONE E DISTRIBUZIONE DI ENERGIA ELETTRICA, GAS E ACQUA	3	-	1	73	1.267	1	3	16	88	89	1.355	
40	PRODUZIONE DI ENERGIA ELETTRICA, DI GAS, DI VAPORE E ACQUA CALDA	2	-	-	51	989	1	3	-	-	51	989	
40.1	Produzione e distribuzione di energia elettrica	1	-	-	36	921	-	-	-	-	36	921	
40.2	Produzione di gas; distribuzione di combustibili gassosi mediante condotta	1	-	-	15	68	1	3	-	-	15	68	
40.3	Produzione e distribuzione di vapore ed acqua calda	-	-	-	-	-	-	-	-	-	-	-	
41	RACCOLTA, DEPURAZIONE E DISTRIBUZIONE D'ACQUA	1	-	1	22	278	-	-	16	88	38	366	
41.0	Raccolta, depurazione e distribuzione d'acqua	1	-	1	22	278	-	-	16	88	38	366	
F	COSTRUZIONI	2.916	2.100	-	3.793	16.111	2.507	7.666	6	133	3.799	16.244	
45	COSTRUZIONI	2.916	2.100	-	3.793	16.111	2.507	7.666	6	133	3.799	16.244	
45.1	Preparazione del cantiere edile	129	105	-	149	303	115	194	-	-	149	303	
45.2	Costruzione completa o parziale di edifici; genio civile	2.070	1.417	-	2.861	13.643	1.778	6.091	6	133	2.867	13.776	
45.3	Installazione dei servizi in un fabbricato	415	323	-	462	1.528	345	852	-	-	462	1.528	
45.4	Lavori di completamento degli edifici	302	255	-	321	637	269	529	-	-	321	637	
45.5	Noleggio di macchine e attrezzature per la costruzione o la demolizione, con manovratore	-	-	-	-	-	-	-	-	-	-	-	
G	COMMERCIO ALL'INGROSSO E AL DETTAGLIO; RIPARAZIONE DI AUTOVEICOLI, MOTOCICLI E DI BENI PERSONALI E PER LA CASA	8.358	1.528	-	8.829	15.045	1.639	2.816	1	10	8.830	15.055	
50	COMMERCIO, MANUTENZIONE E RIPARAZIONE DI AUTOVEICOLI E MOTOCICLI; VENDITA AL DETTAGLIO DI CARBURANTE PER AUTOTRAZIONE	1.179	764	-	1.236	2.618	785	1.400	-	-	1.236	2.618	
50.1	Commercio di autoveicoli	88	-	-	99	469	-	-	-	-	99	469	
50.2	Manutenzione e riparazione di autoveicoli	873	735	-	901	1.654	751	1.343	-	-	901	1.654	
50.3	Commercio di parti e accessori di autoveicoli	60	-	-	63	143	-	-	-	-	63	143	
50.4	Commercio, manutenzione e riparazione di motocicli, accessori e pezzi di ricambio	26	9	-	29	58	11	13	-	-	29	58	

Tavola 2.1 segue - Imprese, istituzioni, unità locali e addetti per sezione, sottosezione, divisione, gruppo di attività economica e classe di addetti

ATTIVITÀ ECONOMICHE CLASSI DI ADDETTI		UNITÀ LOCALI											
		IMPRESE		DELLE IMPRESE						DELLE ISTITUZIONI		TOTALE	
				TOTALE		DI CUI ARTIGIANE							
		Totale	Di cui arti- giane	Istituzioni	N.	Addetti	N.	Addetti	N.	Addetti	N.	Addetti	
50.5	Vendita al dettaglio di carburanti per autotrazione	132	20	-	144	294	23	44	-	-	144	294	
51	COMMERCIO ALL'INGROSSO E INTERMEDIARI DEL COMMERCIO, AUTOVEICOLI E MOTOCICLI ESCLUSI	668	68	-	736	2.201	80	247	-	-	736	2.201	
51.1	Intermediari del commercio	183	-	-	191	319	2	2	-	-	191	319	
51.2	Commercio all'ingrosso di materie prime agricole e di animali vivi	70	-	-	79	277	3	4	-	-	79	277	
51.3	Commercio all'ingrosso di prodotti alimentari, bevande e tabacco	152	19	-	170	650	21	70	-	-	170	650	
51.4	Commercio all'ingrosso di altri beni di consumo finale	99	11	-	109	306	12	40	-	-	109	306	
51.5	Commercio all'ingrosso di prodotti intermedi non agricoli, di rottami e cascami	117	34	-	132	445	38	112	-	-	132	445	
51.6	Commercio all'ingrosso di macchinari e attrezzature	47	4	-	55	204	4	19	-	-	55	204	
51.7	Commercio all'ingrosso di altri prodotti	-	-	-	-	-	-	-	-	-	-	-	
52	COMMERCIO AL DETTAGLIO, ESCLUSO QUELLO DI AUTOVEICOLI E DI MOTOCICLI; RIPARAZIONE DI BENI PERSONALI E PER LA CASA	6.511	696	-	6.857	10.226	774	1.169	1	10	6.858	10.236	
52.1	Commercio al dettaglio in esercizi non specializzati	1.134	-	-	1.185	1.985	1	2	-	-	1.185	1.985	
52.2	Commercio al dettaglio di prodotti alimentari, bevande e tabacco in esercizi specializzati	1.282	144	-	1.347	1.893	167	268	-	-	1.347	1.893	
52.3	Commercio al dettaglio di prodotti farmaceutici, medicali, di cosmetici e di articoli di profumeria	231	-	-	239	431	1	1	1	10	240	441	
52.4	Commercio al dettaglio di altri prodotti (esclusi quelli di seconda mano) in esercizi specializzati	2.922	416	-	3.137	4.707	466	731	-	-	3.137	4.707	
52.5	Commercio al dettaglio di articoli di seconda mano	5	-	-	6	8	-	-	-	-	6	8	
52.6	Commercio al dettaglio al di fuori dei negozi	767	-	-	769	995	-	-	-	-	769	995	
52.7	Riparazione di beni di consumo personali e per la casa	170	136	-	174	207	139	167	-	-	174	207	
H	ALBERGHI E RISTORANTI	1.310	148	-	1.392	3.197	158	320	53	151	1.445	3.348	
55	ALBERGHI E RISTORANTI	1.310	148	-	1.392	3.197	158	320	53	151	1.445	3.348	
55.1	Alberghi	100	-	-	110	622	1	34	-	-	110	622	
55.2	Campeggi ed altri alloggi per brevi soggiorni	24	-	-	26	76	-	-	-	-	26	76	
55.3	Ristoranti	352	55	-	368	1.017	59	143	-	-	368	1.017	
55.4	Bar	824	93	-	866	1.374	98	143	1	-	867	1.374	
55.5	Mense e fornitura di pasti preparati	10	-	-	22	108	-	-	52	151	74	259	
I	TRASPORTI, MAGAZZINAGGIO E COMUNICAZIONI	665	461	-	920	4.733	474	686	16	53	936	4.786	
60	TRASPORTI TERRESTRI; TRASPORTI MEDIANTE CONDOTTE	593	431	-	659	2.496	443	631	14	27	673	2.523	
60.1	Trasporti ferroviari	-	-	-	35	918	-	-	-	-	35	918	
60.2	Altri trasporti terrestri	593	431	-	624	1.578	443	631	14	27	638	1.605	
60.3	Trasporti mediante condotte	-	-	-	-	-	-	-	-	-	-	-	
61	TRASPORTI MARITTIMI E PER VIE D'ACQUA	-	-	-	-	-	-	-	-	-	-	-	
61.1	Trasporti marittimi e costieri	-	-	-	-	-	-	-	-	-	-	-	

Tavola 2.1 segue - Imprese, Istituzioni, unità locali e addetti per sezione, sottosezione, divisione, gruppo di attività economica e classe di addetti

ATTIVITÀ ECONOMICHE CLASSI DI ADDETTI		UNITÀ LOCALI										
		IMPRESE		DELLE IMPRESE				DELLE ISTITUZIONI		TOTALE		
				TOTALE		DI CUI ARTIGIANE						
		Totale	Di cui arti- giane	Istituzioni	N.	Addetti	N.	Addetti	N.	Addetti	N.	Addetti
61.2	Trasporti per vie d'acqua interne (compresi i trasporti lagunari)	-	-	-	-	-	-	-	-	-	-	
62	TRASPORTI AEREI	1	-	-	1	5	-	-	-	-	1	5
62.1	Trasporti aerei di linea	-	-	-	-	-	-	-	-	-	-	-
62.2	Trasporti aerei non di linea	1	-	-	1	5	-	-	-	-	1	5
62.3	Trasporti spaziali	-	-	-	-	-	-	-	-	-	-	-
63	ATTIVITÀ DI SUPPORTO ED AUSILIARIE DEI TRASPORTI; ATTIVITÀ DELLE AGENZIE DI VIAGGIO	66	30	-	73	144	31	55	2	26	75	170
63.1	Movimentazione merci e magazzinaggio	33	21	-	34	64	21	38	-	-	34	64
63.2	Altre attività connesse ai trasporti	18	9	-	20	39	10	17	2	26	22	65
63.3	Attività delle agenzie di viaggio e degli operatori turistici; attività di assistenza turistica n.c.a.	15	-	-	19	41	-	-	-	-	19	41
63.4	Attività delle altre agenzie di trasporto	-	-	-	-	-	-	-	-	-	-	-
64	POSTE E TELECOMUNICAZIONI	5	-	-	187	2.088	-	-	-	-	187	2.088
64.1	Attività postali e di corriere	5	-	-	158	1.525	-	-	-	-	158	1.525
64.2	Telecomunicazioni	-	-	-	29	563	-	-	-	-	29	563
J	INTERMEDIAZIONE MONETARIA E FINANZIARIA	270	-	-	396	1.953	1	1	-	-	396	1.953
65	INTERMEDIAZIONE MONETARIA E FINANZIARIA (ESCLUSE LE ASSICURAZIONI E I FONDI PENSIONE)	38	-	-	137	1.496	-	-	-	-	137	1.496
65.1	Intermediazione monetaria	15	-	-	106	1.320	-	-	-	-	106	1.320
65.2	Altre intermediazioni finanziarie	23	-	-	31	176	-	-	-	-	31	176
66	ASSICURAZIONI E FONDI PENSIONE, ESCLUSE LE ASSICURAZIONI SOCIALI OBBLIGATORIE	-	-	-	11	17	1	1	-	-	11	17
66.0	Assicurazioni e fondi pensione, escluse le assicurazioni sociali obbligatorie	-	-	-	11	17	1	1	-	-	11	17
67	ATTIVITÀ AUSILIARIE DELLA INTERMEDIAZIONE FINANZIARIA	232	-	-	248	440	-	-	-	-	248	440
67.1	Attività ausiliarie della intermediazione finanziaria, escluse le assicurazioni e i fondi pensione	12	-	-	13	18	-	-	-	-	13	18
67.2	Attività ausiliarie delle assicurazioni e dei fondi pensione	220	-	-	235	422	-	-	-	-	235	422
K	ATTIVITÀ IMMOBILIARI, NOLEGGIO, INFORMATICA, RICERCA, ALTRE ATTIVITÀ PROFESSIONALI ED IMPRENDITORIALI	2.315	164	2	2.462	5.356	179	361	14	50	2.476	5.406
70	ATTIVITÀ IMMOBILIARI	29	-	-	31	60	-	-	-	-	31	60
70.1	Attività immobiliari su beni propri	5	-	-	5	23	-	-	-	-	5	23
70.2	Locazione di beni immobili propri e sublocazione	8	-	-	8	12	-	-	-	-	8	12
70.3	Attività immobiliare per conto terzi	16	-	-	18	25	-	-	-	-	18	25
71	NOLEGGIO DI MACCHINARI E ATTREZZATURE SENZA OPERATORE E DI BENI PER USO PERSONALE E DOMESTICO	23	-	-	28	51	-	-	-	-	28	51
71.1	Noleggio di autovetture	5	-	-	7	9	-	-	-	-	7	9
71.2	Noleggio di altri mezzi di trasporto	1	-	-	2	2	-	-	-	-	2	2
71.3	Noleggio di altri macchinari ed attrezzature	6	-	-	7	22	-	-	-	-	7	22
71.4	Noleggio di beni per uso personale e domestico n.c.a.	11	-	-	12	18	-	-	-	-	12	18

Tavola 2.1 segue - Imprese, istituzioni, unità locali e addetti per sezione, sottosezione, divisione, gruppo di attività economica e classe di addetti

ATTIVITÀ ECONOMICHE CLASSI DI ADDETTI		UNITÀ LOCALI										
		IMPRESE		DELLE IMPRESE				DELLE ISTITUZIONI		TOTALE		
				TOTALE	DI CUI ARTIGIANE							
		Totale	Di cui arti- giane	Istituzioni	N.	Addetti	N.	Addetti	N.	Addetti	N.	Addetti
72	INFORMATICA E ATTIVITÀ CONNESSE	96	5	-	122	492	5	9	-	-	122	492
72.1	Consulenza per installazione di elaboratori elettronici	1	-	-	1	43	-	-	-	-	1	43
72.2	Fornitura di software e consulenza in materia di informatica	20	-	-	21	161	-	-	-	-	21	161
72.3	Elaborazione elettronica dei dati	61	-	-	86	258	-	-	-	-	86	258
72.4	Attività delle banche di dati	-	-	-	-	-	-	-	-	-	-	-
72.5	Manutenzione e riparazione di macchine per ufficio e di elaboratori elettronici	7	5	-	7	17	5	9	-	-	7	17
72.6	Altre attività connesse all'informatica	7	-	-	7	13	-	-	-	-	7	13
73	RICERCA E SVILUPPO	18	-	2	19	72	-	-	10	46	29	118
73.1	Ricerca e sviluppo sperimentale nel campo delle scienze naturali e dell'ingegneria	16	-	1	17	59	-	-	8	30	25	89
73.2	Ricerca e sviluppo sperimentale nel campo delle scienze sociali e umanistiche	2	-	1	2	13	-	-	2	16	4	29
74	ALTRE ATTIVITÀ PROFESSIONALI ED IMPRENDITORIALI	2.149	159	-	2.262	4.681	174	352	4	4	2.266	4.685
74.1	Attività legali, contabilità, tenuta di libri contabili; consulenza in materia fiscale; studi di mercato e sondaggi di opinione; consulenza commerciale e di gestione; holding	679	-	-	714	1.195	1	2	-	-	714	1.195
74.2	Attività in materia di architettura, di ingegneria ed altre attività tecniche	1.101	-	-	1.137	1.697	9	18	-	-	1.137	1.697
74.3	Collaudi e analisi tecniche	2	-	-	2	9	-	-	-	-	2	9
74.4	Pubblicità	9	-	-	11	36	-	-	-	-	11	36
74.5	Servizi di ricerca, selezione e fornitura di personale	2	-	-	2	6	-	-	-	-	2	6
74.6	Servizi di investigazione e vigilanza	12	-	-	13	574	-	-	-	-	13	574
74.7	Servizi di pulizia e disinfestazione	154	81	-	162	620	82	208	-	-	162	620
74.8	Altre attività di tipo professionale ed imprenditoriale n.c.a.	190	78	-	221	544	82	124	4	4	225	548
L	PUBBLICA AMMINISTRAZIONE E DIFESA; ASSICURAZIONE SOCIALE OBBLIGATORIA	-	-	119	-	-	-	-	438	9.075	438	9.075
75	PUBBLICA AMMINISTRAZIONE E DIFESA; ASSICURAZIONE SOCIALE OBBLIGATORIA	-	-	119	-	-	-	-	438	9.075	438	9.075
75.1	Amministrazione pubblica; politica economica e sociale	-	-	119	-	-	-	-	321	7.351	321	7.351
75.2	Servizi della pubblica amministrazione forniti alla intera collettività	-	-	-	-	-	-	-	102	1.285	102	1.285
75.3	Assicurazione sociale obbligatoria	-	-	-	-	-	-	-	15	439	15	439
M	ISTRUZIONE	65	-	23	99	268	2	4	699	12.715	798	12.983
80	ISTRUZIONE	65	-	23	99	268	2	4	699	12.715	798	12.983
80.1	Istruzione primaria	7	-	13	7	33	-	-	463	5.095	470	5.128
80.2	Istruzione secondaria	9	-	6	13	52	1	2	228	7.118	241	7.170
80.3	Istruzione universitaria	1	-	1	4	18	-	-	4	479	8	497
80.4	Istruzione per gli adulti ed altri servizi di istruzione	48	-	3	75	165	1	2	4	23	79	188
N	SANITÀ E ALTRI SERVIZI SOCIALI	667	-	36	742	1.126	-	-	249	5.316	991	6.442
85	SANITÀ E ALTRI SERVIZI SOCIALI	667	-	36	742	1.126	-	-	249	5.316	991	6.442
85.1	Attività dei servizi sanitari	621	-	8	689	960	-	-	128	4.504	817	5.464
85.2	Servizi veterinari	28	-	-	28	28	-	-	14	27	42	55
85.3	Assistenza sociale	18	-	28	25	138	-	-	107	785	132	923

Tavola 2.1 segue - Imprese, istituzioni, unità locali e addetti per sezione, sottosezione, divisione, gruppo di attività economica e classe di addetti

ATTIVITÀ ECONOMICHE CLASSI DI ADDETTI	UNITÀ LOCALI										
	IMPRESE			DELLE IMPRESE				DELLE ISTITUZIONI		TOTALE	
	Totale	Di cui arti- giane	Istituzioni	TOTALE		DI CUI ARTIGIANE		N.	Addetti	N.	Addetti
				N.	Addetti	N.	Addetti				
O ALTRI SERVIZI PUBBLICI, SOCIALI E PERSONALI	1.053	698	285	1.115	2.091	713	915	940	1.371	2.055	3.462
90 SMALTIMENTO DEI RIFIUTI SOLIDI, DELLE ACQUE DI SCARICO E SIMILI	14	6	1	26	333	6	20	129	283	155	616
90.0 Smaltimento dei rifiuti solidi, delle acque di scarico e simili	14	6	1	26	333	6	20	129	283	155	616
91 ATTIVITÀ DI ORGANIZZAZIONI ASSOCIATIVE N.C.A.	-	-	152	-	-	-	-	528	638	528	638
91.1 Attività di organizzazioni economiche, di titolari di impresa, professionali	-	-	31	-	-	-	-	127	306	127	306
91.2 Attività dei sindacati di lavoratori dipendenti	-	-	-	-	-	-	-	74	93	74	93
91.3 Attività di altre organizzazioni associative	-	-	121	-	-	-	-	327	239	327	239
92 ATTIVITÀ RICREATIVE, CULTURALI E SPORTIVE	182	-	132	207	578	2	2	275	440	482	1.018
92.1 Produzioni e distribuzioni cinematografiche e di video	8	-	-	8	19	-	-	-	-	8	19
92.2 Attività radiotelevisive	38	-	-	45	260	-	-	-	-	45	260
92.3 Altre attività dello spettacolo	95	-	39	106	166	-	-	44	35	150	201
92.4 Attività delle agenzie di stampa	-	-	-	1	8	-	-	-	-	1	8
92.5 Attività di biblioteche, archivi, musei ed altre attività culturali	2	-	8	2	18	-	-	41	216	43	234
92.6 Attività sportive	23	-	69	28	78	2	2	170	164	198	242
92.7 Altre attività ricreative	16	-	16	17	29	-	-	20	25	37	54
93 ALTRE ATTIVITÀ DEI SERVIZI	857	692	-	882	1.180	705	893	8	10	890	1.190
93.0 Altre attività dei servizi	857	692	-	882	1.180	705	893	8	10	890	1.190
TOTALE	20.218	6.934	467	22.631	66.452	7.585	17.641	2.469	29.119	25.100	95.571
CLASSE DI ADDETTI											
0 - 1	11.710	3.637	249	13.156	13.115	4.180	4.170	1.008	645	14.164	13.760
2	3.686	1.269	26	4.076	8.152	1.395	2.790	222	444	4.298	8.596
3 - 5	3.142	1.397	32	3.492	12.801	1.437	5.299	346	1.333	3.838	14.134
6 - 9	915	410	17	1.026	7.422	390	2.803	225	1.630	1.251	9.052
10 - 19	514	188	36	582	7.552	163	2.079	290	3.966	872	11.518
20 - 49	185	33	71	219	6.452	20	500	270	8.112	489	14.564
50 - 99	39	-	17	40	2.960	-	-	71	4.708	111	7.668
100 - 199	20	-	10	24	3.212	-	-	27	3.598	51	6.810
200 - 499	5	-	3	15	4.282	-	-	6	1.446	21	5.728
500 - 999	2	-	3	1	504	-	-	3	2.023	4	2.527
1000 e più	-	-	3	-	-	-	-	1	1.214	1	1.214
TOTALE	20.218	6.934	467	22.631	66.452	7.585	17.641	2.469	29.119	25.100	95.571

Tavola 2.2 - Imprese per settore di attività economica e caratteristiche strutturali, unità locali per settore di attività economica e classe di addetti

CARATTERISTICHE STRUTTURALI CLASSI DI ADDETTI	SETTORI DI ATTIVITÀ ECONOMICA										Totale
	Agricoltura e pesca (a)	Industria estrattiva	Industria ma- rinfatturiera	Energia, gas e acqua	Costruzioni	Commercio e riparazioni	Alberghi e pubblici eser- cizi	Trasporto e comunica- zioni	Credito e as- sicurazioni	Altri servizi	
IMPRESE											
Unilocalizzate	150	22	2.261	2	2.400	7.975	1.248	640	244	3.927	18.869
Plurilocalizzate	12	11	140	1	516	383	62	25	26	173	1.349
- a diffusione comunale	7	9	104	-	330	306	55	20	7	76	914
- a diffusione provinciale	2	1	21	1	162	63	4	2	11	73	340
- a diffusione regionale	1	1	1	-	11	3	-	2	2	8	29
- a diffusione nazionale	2	-	14	-	13	11	3	1	6	16	66
TOTALE	162	33	2.401	3	2.916	8.358	1.310	665	270	4.100	20.218
Individuali	123	18	1.796	1	2.374	7.417	1.106	591	184	3.480	17.090
Società	38	15	598	2	535	938	204	70	81	468	2.949
- in nome collettivo	9	9	232	1	229	482	89	32	18	114	1.215
- per azioni	-	-	46	-	4	5	1	-	8	10	74
- in accomandita	-	1	19	-	61	130	18	5	17	67	318
- a responsabilità limitata	2	3	135	1	121	152	38	21	7	78	558
- cooperativa	23	1	99	-	78	52	38	8	23	116	438
- semplice o di fatto	4	1	67	-	42	117	20	4	8	83	346
Aziende municipalizzate, provincializ- zate, regionalizzate	-	-	-	-	-	-	-	-	-	1	1
Altra forma di impresa	1	-	7	-	7	3	-	4	5	151	178
TOTALE	162	33	2.401	3	2.916	8.358	1.310	665	270	4.100	20.218
Artigiane	59	15	1.761	-	2.100	1.528	148	461	-	862	6.934
Con attività di importazione ed esporta- zione	-	-	71	-	6	84	-	9	-	6	176
Consorziate o associate con altre im- prese o istituzioni	3	-	77	-	165	126	8	50	13	101	543
Con attrezzature informatiche	6	9	292	1	371	652	46	34	128	1.457	2.996
Con utilizzo di beni capitali in lea- sing	3	8	276	1	385	446	60	62	44	469	1.754
UNITÀ LOCALI DELLE IMPRESE											
0 - 1	111	14	1.199	14	1.314	5.896	739	525	168	3.176	13.156
2	26	11	472	11	625	1.808	327	100	77	619	4.076
3 - 5	18	16	494	20	1.119	896	241	157	82	449	3.492
6 - 9	7	7	195	9	412	145	54	65	32	100	1.026
10 - 19	7	3	125	4	232	74	25	37	24	51	582
20 - 49	2	1	60	11	83	7	5	24	8	18	219
50 - 99	1	-	19	1	4	3	1	6	3	2	40
100 - 199	-	-	14	2	3	-	-	2	1	2	24
200 - 499	-	-	8	1	1	-	-	4	1	-	15
500 - 999	-	-	-	-	-	-	-	-	-	1	1
1000 e più	-	-	-	-	-	-	-	-	-	-	-
TOTALE	172	52	2.586	73	3.793	8.829	1.392	920	396	4.418	22.631
Operative	153	37	2.435	58	3.425	8.782	1.386	904	382	4.380	21.942
Amministrativo/gestionali	19	15	151	15	368	47	6	16	14	38	689
TOTALE	172	52	2.586	73	3.793	8.829	1.392	920	396	4.418	22.631

(a) Comprende: attività dei servizi connesse all'agricoltura e zootecnia non rientranti nel campo di osservazione del censimento dell'agricoltura; caccia e cattura di animali per allevamento e ripopolamento di selvaggina e servizi connessi; aziende di utilizzazione di foreste e di boschi, consorzi di forestazione e rimboschimento e servizi connessi; pesca, piscicoltura e servizi connessi

Tavola 2.3 - Addetti alle imprese per settore di attività economica e caratteristiche strutturali delle imprese, addetti alle unità locali per settore di attività economica e classe di addetti

CARATTERISTICHE STRUTTURALI CLASSI DI ADDETTI	SETTORI DI ATTIVITÀ ECONOMICA										
	Agricoltura e pesca (a)	Industria estrattiva	Industria ma- nifatturiera	Energia, gas e acqua	Costruzioni	Commercio e riparazioni	Alberghi e pubblici eser- cizi	Trasporto e comunica- zioni	Credito e as- sicurazioni	Altri servizi	Totale
ADDETTI ALLE IMPRESE											
Unilocalizzate	381	104	9.553	4	9.024	13.094	2.663	1.048	506	7.168	43.545
Plurilocalizzate	153	130	2.157	8	5.652	1.927	364	355	1.232	1.592	13.570
- a diffusione comunale	19	98	715	-	2.155	1.272	272	113	30	436	5.110
- a diffusione provinciale	5	13	263	8	2.556	356	69	59	88	418	3.835
- a diffusione regionale	123	19	6	-	490	20	-	154	68	277	1.157
- a diffusione nazionale	6	-	1.173	-	451	279	23	29	1.046	461	3.468
TOTALE	534	234	11.710	12	14.676	15.021	3.027	1.403	1.738	8.760	57.115
Individuali	192	86	3.932	2	9.689	10.940	1.909	846	318	4.808	32.722
Società	327	148	7.754	10	4.934	4.070	1.118	538	1.356	3.159	23.414
- in nome collettivo	27	56	1.332	2	1.818	1.747	404	239	43	452	6.120
- per azioni	-	-	3.250	-	99	137	15	-	419	496	4.416
- in accomandita	-	9	133	-	615	472	83	16	40	195	1.563
- a responsabilità limitata	5	70	2.015	8	1.560	991	289	215	24	905	6.082
- cooperativa	284	10	741	-	658	408	269	61	791	821	4.043
- semplice o di fatto	11	3	283	-	184	315	58	7	39	290	1.190
Aziende municipalizzate, provincializ- zate, regionalizzate	-	-	-	-	-	-	-	-	-	105	105
Altra forma di impresa	15	-	24	-	53	11	-	19	64	688	874
TOTALE	534	234	11.710	12	14.676	15.021	3.027	1.403	1.738	8.760	57.115
Artigiane	119	74	4.699	-	7.655	2.811	281	687	-	1.251	17.577
Con attività di importazione ed esporta- zione	-	-	2.959	-	59	511	-	23	-	23	3.575
Consortiate o associate con altre im- prese o istituzioni	19	-	1.688	-	2.759	573	30	159	56	942	6.226
Con attrezzature informatiche	148	115	5.873	8	5.189	3.039	280	351	1.520	4.547	21.070
Con utilizzo di beni capitali in lea- sing	6	90	3.539	8	4.090	1.731	274	197	774	2.463	13.172
ADDETTI ALLE UNITÀ LOCALI DELLE IMPRESE											
0 - 1	111	14	1.195	14	1.290	5.893	739	525	167	3.167	13.115
2	52	22	944	22	1.250	3.616	654	200	154	1.238	8.152
3 - 5	62	59	1.808	83	4.225	3.171	872	608	293	1.620	12.801
6 - 9	54	56	1.442	58	2.966	1.031	404	468	229	714	7.422
10 - 19	87	35	1.658	51	3.037	928	328	466	299	663	7.552
20 - 49	59	39	1.702	365	2.443	194	144	706	225	575	6.452
50 - 99	81	-	1.426	90	309	212	56	451	207	128	2.960
100 - 199	-	-	1.956	309	359	-	-	210	146	232	3.212
200 - 499	-	-	2.443	275	232	-	-	1.099	233	-	4.282
500 - 999	-	-	-	-	-	-	-	-	-	504	504
1000 e più	-	-	-	-	-	-	-	-	-	-	-
TOTALE	506	225	14.574	1.267	16.111	15.045	3.197	4.733	1.953	8.841	66.452
Operative	467	188	13.941	693	15.224	14.898	3.187	3.954	1.898	8.629	63.079
Amministrativo/gestionali	39	37	633	574	887	147	10	779	55	212	3.373
TOTALE	506	225	14.574	1.267	16.111	15.045	3.197	4.733	1.953	8.841	66.452

(a) Comprende: attività dei servizi connesse all'agricoltura e zootecnia non rientranti nel campo di osservazione del censimento dell'agricoltura; caccia e cattura di animali per allevamento e ripopolamento di selvaggina e servizi connessi; aziende di utilizzazione di foreste e di boschi, consorzi di forestazione e rimboscimento e servizi connessi; pesca, piscicoltura e servizi connessi

Tavola 2.4 - Istituzioni pubbliche e private per caratteristiche strutturali, unità locali per classe di addetti

CARATTERISTICHE STRUTTURALI CLASSI DI ADDETTI	DATI ASSOLUTI			COMPOSIZIONE PERCENTUALE		
	Pubbliche	Private	Totale	Pubbliche	Private	Totale
ISTITUZIONI						
Unilocalizzate	25	314	339	7,4	92,6	100,0
Plurilocalizzate	121	7	128	94,5	5,5	100,0
- a diffusione comunale	107	3	110	97,3	2,7	100,0
- a diffusione provinciale	8	1	9	88,9	11,1	100,0
- a diffusione regionale	3	2	5	60,0	40,0	100,0
- a diffusione nazionale	3	1	4	75,0	25,0	100,0
TOTALE	146	321	467	31,3	68,7	100,0
Ministero o organo costituzionale	-	-	-	-	-	-
Ente locale (regione, provincia, comune)	102	-	102	100,0	-	100,0
Comunità montana	11	-	11	100,0	-	100,0
Ente Sanitario pubblico	5	-	5	100,0	-	100,0
Ente di previdenza	-	-	-	-	-	-
Ente economico o Ente di ricerca	7	-	7	100,0	-	100,0
Ente di assistenza, culturale o sportivo	6	-	6	100,0	-	100,0
Associazione riconosciuta o fondazione	-	162	162	-	100,0	100,0
Associazione non riconosciuta	-	159	159	-	100,0	100,0
Altra forma di istituzione	15	-	15	100,0	-	100,0
TOTALE	146	321	467	31,3	68,7	100,0
Conorziate o associate con altre imprese o istituzioni	16	28	44	36,4	63,6	100,0
Con attrezzature informatiche	83	35	118	70,3	29,7	100,0
Con utilizzo di beni capitali in leasing	8	5	13	61,5	38,5	100,0
UNITÀ LOCALI DELLE ISTITUZIONI						
0 - 1	408	600	1.008	40,5	59,5	100,0
2	164	58	222	73,9	26,1	100,0
3 - 5	294	52	346	85,0	15,0	100,0
6 - 9	210	15	225	93,3	6,7	100,0
10 - 19	280	10	290	96,6	3,4	100,0
20 - 49	266	4	270	98,5	1,5	100,0
50 - 99	70	1	71	98,6	1,4	100,0
100 - 199	26	1	27	96,3	3,7	100,0
200 - 499	6	-	6	100,0	-	100,0
500 - 999	2	1	3	66,7	33,3	100,0
1000 e più	1	-	1	100,0	-	100,0
TOTALE	1.727	742	2.469	69,9	30,1	100,0
Operative	1.694	742	2.436	69,5	30,5	100,0
Amministrativo/gestionali	33	-	33	100,0	-	100,0
TOTALE	1.727	742	2.469	69,9	30,1	100,0

Tavola 2.5 - Addetti alle istituzioni pubbliche e private per caratteristiche strutturali delle istituzioni, addetti alle unità locali per classe di addetti

CARATTERISTICHE STRUTTURALI CLASSI DI ADDETTI	DATI ASSOLUTI			COMPOSIZIONE PERCENTUALE		
	Pubbliche	Private	Totale	Pubbliche	Private	Totale
ADDETTI ALLE ISTITUZIONI						
Unilocalizzate	517	468	985	52,5	47,5	100,0
Plurilocalizzate	11.822	262	12.084	97,8	2,2	100,0
- a diffusione comunale	5.364	142	5.506	97,4	2,6	100,0
- a diffusione provinciale	4.884	7	4.891	99,9	0,1	100,0
- a diffusione regionale	195	107	302	64,6	35,4	100,0
- a diffusione nazionale	1.379	6	1.385	99,6	0,4	100,0
TOTALE	12.339	730	13.069	94,4	5,6	100,0
Ministero o organo costituzionale	-	-	-	-	-	-
Ente locale (regione, provincia, comune)	6.921	-	6.921	100,0	-	100,0
Comunità montana	339	-	339	100,0	-	100,0
Ente Sanitario pubblico	3.972	-	3.972	100,0	-	100,0
Ente di previdenza	-	-	-	-	-	-
Ente economico o Ente di ricerca	192	-	192	100,0	-	100,0
Ente di assistenza, culturale o sportivo	529	-	529	100,0	-	100,0
Associazione riconosciuta o fondazione	-	354	354	-	100,0	100,0
Associazione non riconosciuta	-	376	376	-	100,0	100,0
Altra forma di istituzione	386	-	386	100,0	-	100,0
TOTALE	12.339	730	13.069	94,4	5,6	100,0
Consorziate o associate con altre imprese o istituzioni	4.213	92	4.305	97,9	2,1	100,0
Con attrezzature informatiche	9.416	313	9.729	96,8	3,2	100,0
Con utilizzo di beni capitali in leasing	1.478	4	1.482	99,7	0,3	100,0
ADDETTI ALLE UNITÀ LOCALI DELLE ISTITUZIONI						
1	365	280	645	56,6	43,4	100,0
2	328	116	444	73,9	26,1	100,0
3 - 5	1.137	196	1.333	85,3	14,7	100,0
6 - 9	1.527	103	1.630	93,7	6,3	100,0
10 - 19	3.821	145	3.966	96,3	3,7	100,0
20 - 49	8.006	106	8.112	98,7	1,3	100,0
50 - 99	4.619	89	4.708	98,1	1,9	100,0
100 - 199	3.463	135	3.598	96,2	3,8	100,0
200 - 499	1.446	-	1.446	100,0	-	100,0
500 - 999	1.361	662	2.023	67,3	32,7	100,0
1000 e più	1.214	-	1.214	100,0	-	100,0
TOTALE	27.287	1.832	29.119	93,7	6,3	100,0
Operative	26.852	1.832	28.684	93,6	6,4	100,0
Amministrativo/gestionali	435	-	435	100,0	-	100,0
TOTALE	27.287	1.832	29.119	93,7	6,3	100,0

Tavola 2.6 - Unità locali per settore di attività economica, tipo e ampiezza demografica dei comuni

TIPO E AMPIEZZA DEMOGRAFICA DEI COMUNI	SETTORI DI ATTIVITÀ ECONOMICA										Totale
	Agricoltura e pesca (a)	Industria estrattiva	Industria manifatturiera	Energia, gas e acqua	Costruzioni	Commercio e riparazioni	Alberghi e pubblici esercizi	Trasporti e comunicazioni	Credito e assicurazioni	Servizi e Amministrazione pubblica	
DATI ASSOLUTI											
TIPO DI COMUNE											
- Comune capoluogo	5	3	346	9	458	1.544	169	122	117	1.561	4.334
- Altri comuni	172	49	2.272	80	3.341	7.286	1.276	814	279	5.197	20.766
TOTALE	177	52	2.618	89	3.799	8.830	1.445	936	396	6.758	25.100
AMPIEZZA DEMOGRAFICA (b)											
Fino a 1.000	8	-	66	2	88	168	45	36	1	144	558
Da 1.001 a 3.000	67	15	597	27	936	1.746	334	239	49	1.289	5.299
Da 3.001 a 5.000	38	18	557	20	1.000	1.863	314	214	51	1.236	5.311
Da 5.001 a 10.000	41	9	536	15	751	1.851	351	179	75	1.290	5.098
Da 10.001 a 20.000	18	7	516	16	566	1.658	232	146	103	1.238	4.500
Da 20.001 a 50.000	-	-	-	-	-	-	-	-	-	-	-
50.001 e più	5	3	346	9	458	1.544	169	122	117	1.561	4.334
TOTALE	177	52	2.618	89	3.799	8.830	1.445	936	396	6.758	25.100
COMPOSIZIONE PERCENTUALE PER COLONNA											
TIPO DI COMUNE											
- Comune capoluogo	2,8	5,8	13,2	10,1	12,1	17,5	11,7	13,0	29,5	23,1	17,3
- Altri comuni	97,2	94,2	86,8	89,9	87,9	82,5	88,3	87,0	70,5	76,9	82,7
TOTALE	100,0	100,0	100,0	100,0	100,0	100,0	100,0	100,0	100,0	100,0	100,0
AMPIEZZA DEMOGRAFICA (b)											
Fino a 1.000	4,5	-	2,5	2,2	2,3	1,9	3,1	3,8	0,3	2,1	2,2
Da 1.001 a 3.000	37,9	28,8	22,8	30,3	24,6	19,8	23,1	25,5	12,4	19,1	21,1
Da 3.001 a 5.000	21,5	34,6	21,3	22,5	26,3	21,1	21,7	22,9	12,9	18,3	21,2
Da 5.001 a 10.000	23,2	17,3	20,5	16,9	19,8	21,0	24,3	19,1	18,9	19,1	20,3
Da 10.001 a 20.000	10,2	13,5	19,7	18,0	14,9	18,8	16,1	15,6	26,0	18,3	17,9
Da 20.001 a 50.000	-	-	-	-	-	-	-	-	-	-	-
50.001 e più	2,8	5,8	13,2	10,1	12,1	17,5	11,7	13,0	29,5	23,1	17,3
TOTALE	100,0	100,0	100,0	100,0	100,0	100,0	100,0	100,0	100,0	100,0	100,0
COMPOSIZIONE PERCENTUALE PER RIGA											
TIPO DI COMUNE											
- Comune capoluogo	0,1	0,1	8,0	0,2	10,6	35,6	3,9	2,8	2,7	36,0	100,0
- Altri comuni	0,8	0,2	10,9	0,4	16,1	35,1	6,1	3,9	1,3	25,0	100,0
TOTALE	0,7	0,2	10,4	0,4	15,1	35,2	5,8	3,7	1,6	26,9	100,0
AMPIEZZA DEMOGRAFICA (b)											
Fino a 1.000	1,4	-	11,8	0,4	15,8	30,1	8,1	6,5	0,2	25,8	100,0
Da 1.001 a 3.000	1,3	0,3	11,3	0,5	17,7	32,9	6,3	4,5	0,9	24,3	100,0
Da 3.001 a 5.000	0,7	0,3	10,5	0,4	18,8	35,1	5,9	4,0	1,0	23,3	100,0
Da 5.001 a 10.000	0,8	0,2	10,5	0,3	14,7	36,3	6,9	3,5	1,5	25,3	100,0
Da 10.001 a 20.000	0,4	0,2	11,5	0,4	12,6	36,8	5,2	3,2	2,3	27,5	100,0
Da 20.001 a 50.000	-	-	-	-	-	-	-	-	-	-	-
50.001 e più	0,1	0,1	8,0	0,2	10,6	35,6	3,9	2,8	2,7	36,0	100,0
TOTALE	0,7	0,2	10,4	0,4	15,1	35,2	5,8	3,7	1,6	26,9	100,0
(a) Comprende: attività dei servizi connesse all'agricoltura e zootecnia non rientranti nel campo di osservazione del censimento dell'agricoltura; caccia e cattura di animali per allevamento e ripopolamento di selvaggina e servizi connessi; aziende di utilizzazione di foreste e di boschi, consorzi di forestazione e rimboschimento e servizi connessi; pesca, piscicoltura e servizi connessi (b) Cfr: Istat "13 Censimento generale della popolazione - 20 ottobre 1991 - Popolazione legale", 1993											

Tavola 2.7 - Addetti alle unità locali per settore di attività economica, tipo e ampiezza demografica dei comuni

TIPO E AMPIEZZA DEMOGRAFICA DEI COMUNI	SETTORI DI ATTIVITÀ ECONOMICA										Totale
	Agricoltura e pesca (a)	Industria estrattiva	Industria manifatturiera	Energia, gas e acqua	Costruzioni	Commercio e riparazioni	Alberghi e pubblici esercizi	Trasporti e comunicazioni	Credito e assicurazioni	Servizi e Amministrazione pubblica	
DATI ASSOLUTI											
TIPO DI COMUNE											
- Comune capoluogo	87	50	2.979	725	2.821	3.723	527	2.391	1.168	14.414	28.885
- Altri comuni	530	175	11.641	630	13.423	11.332	2.821	2.395	785	22.954	66.686
TOTALE	617	225	14.620	1.355	16.244	15.055	3.348	4.786	1.953	37.368	95.571
AMPIEZZA DEMOGRAFICA (b)											
Fino a 1.000	26	-	117	2	316	200	82	70	2	528	1.343
Da 1.001 a 3.000	140	61	2.297	143	4.069	2.380	636	543	126	4.988	15.383
Da 3.001 a 5.000	175	47	2.077	123	3.291	2.808	721	478	164	4.647	14.531
Da 5.001 a 10.000	102	28	3.279	86	3.214	2.928	742	693	178	5.920	17.170
Da 10.001 a 20.000	87	39	3.871	276	2.533	3.016	640	611	315	6.871	18.259
Da 20.001 a 50.000	-	-	-	-	-	-	-	-	-	-	-
50.001 e più	87	50	2.979	725	2.821	3.723	527	2.391	1.168	14.414	28.885
TOTALE	617	225	14.620	1.355	16.244	15.055	3.348	4.786	1.953	37.368	95.571
COMPOSIZIONE PERCENTUALE PER COLONNA											
TIPO DI COMUNE											
- Comune capoluogo	14,1	22,2	20,4	53,5	17,4	24,7	15,7	50,0	59,8	38,6	30,2
- Altri comuni	85,9	77,8	79,6	46,5	82,6	75,3	84,3	50,0	40,2	61,4	69,8
TOTALE	100,0	100,0	100,0	100,0	100,0	100,0	100,0	100,0	100,0	100,0	100,0
AMPIEZZA DEMOGRAFICA (b)											
Fino a 1.000	4,2	-	0,8	0,1	1,9	1,3	2,4	1,5	0,1	1,4	1,4
Da 1.001 a 3.000	22,7	27,1	15,7	10,6	25,0	15,8	19,0	11,3	6,5	13,3	16,1
Da 3.001 a 5.000	28,4	20,9	14,2	9,1	20,3	18,7	21,5	10,0	8,4	12,4	15,2
Da 5.001 a 10.000	16,5	12,4	22,4	6,3	19,8	19,4	22,2	14,5	9,1	15,8	18,0
Da 10.001 a 20.000	14,1	17,3	26,5	20,4	15,6	20,0	19,1	12,8	16,1	18,4	19,1
Da 20.001 a 50.000	-	-	-	-	-	-	-	-	-	-	-
50.001 e più	14,1	22,2	20,4	53,5	17,4	24,7	15,7	50,0	59,8	38,6	30,2
TOTALE	100,0	100,0	100,0	100,0	100,0	100,0	100,0	100,0	100,0	100,0	100,0
COMPOSIZIONE PERCENTUALE PER RIGA											
TIPO DI COMUNE											
- Comune capoluogo	0,3	0,2	10,3	2,5	9,8	12,9	1,8	8,3	4,0	49,9	100,0
- Altri comuni	0,8	0,3	17,5	0,9	20,1	17,0	4,2	3,6	1,2	34,4	100,0
TOTALE	0,6	0,2	15,3	1,4	17,0	15,8	3,5	5,0	2,0	39,1	100,0
AMPIEZZA DEMOGRAFICA (b)											
Fino a 1.000	1,9	-	8,7	0,1	23,5	14,9	6,1	5,2	0,1	39,3	100,0
Da 1.001 a 3.000	0,9	0,4	14,9	0,9	26,5	15,5	4,1	3,5	0,8	32,4	100,0
Da 3.001 a 5.000	1,2	0,3	14,3	0,8	22,6	19,3	5,0	3,3	1,1	32,0	100,0
Da 5.001 a 10.000	0,6	0,2	19,1	0,5	18,7	17,1	4,3	4,0	1,0	34,5	100,0
Da 10.001 a 20.000	0,5	0,2	21,2	1,5	13,9	16,5	3,5	3,3	1,7	37,6	100,0
Da 20.001 a 50.000	-	-	-	-	-	-	-	-	-	-	-
50.001 e più	0,3	0,2	10,3	2,5	9,8	12,9	1,8	8,3	4,0	49,9	100,0
TOTALE	0,6	0,2	15,3	1,4	17,0	15,8	3,5	5,0	2,0	39,1	100,0

(a) Comprende: attività dei servizi connesse all'agricoltura e zootecnia non rientranti nel campo di osservazione del censimento dell'agricoltura; caccia e cattura di animali per allevamento e ripopolamento di selvaggina e servizi connessi; aziende di utilizzazione di foreste e di boschi, consorzi di forestazione e rimboschimento e servizi connessi; pesca, piscicoltura e servizi connessi

(b) Cfr: Istat "13 Censimento generale della popolazione - 20 ottobre 1991 - Popolazione legale", 1993

Parte seconda

Potenza nel dettaglio

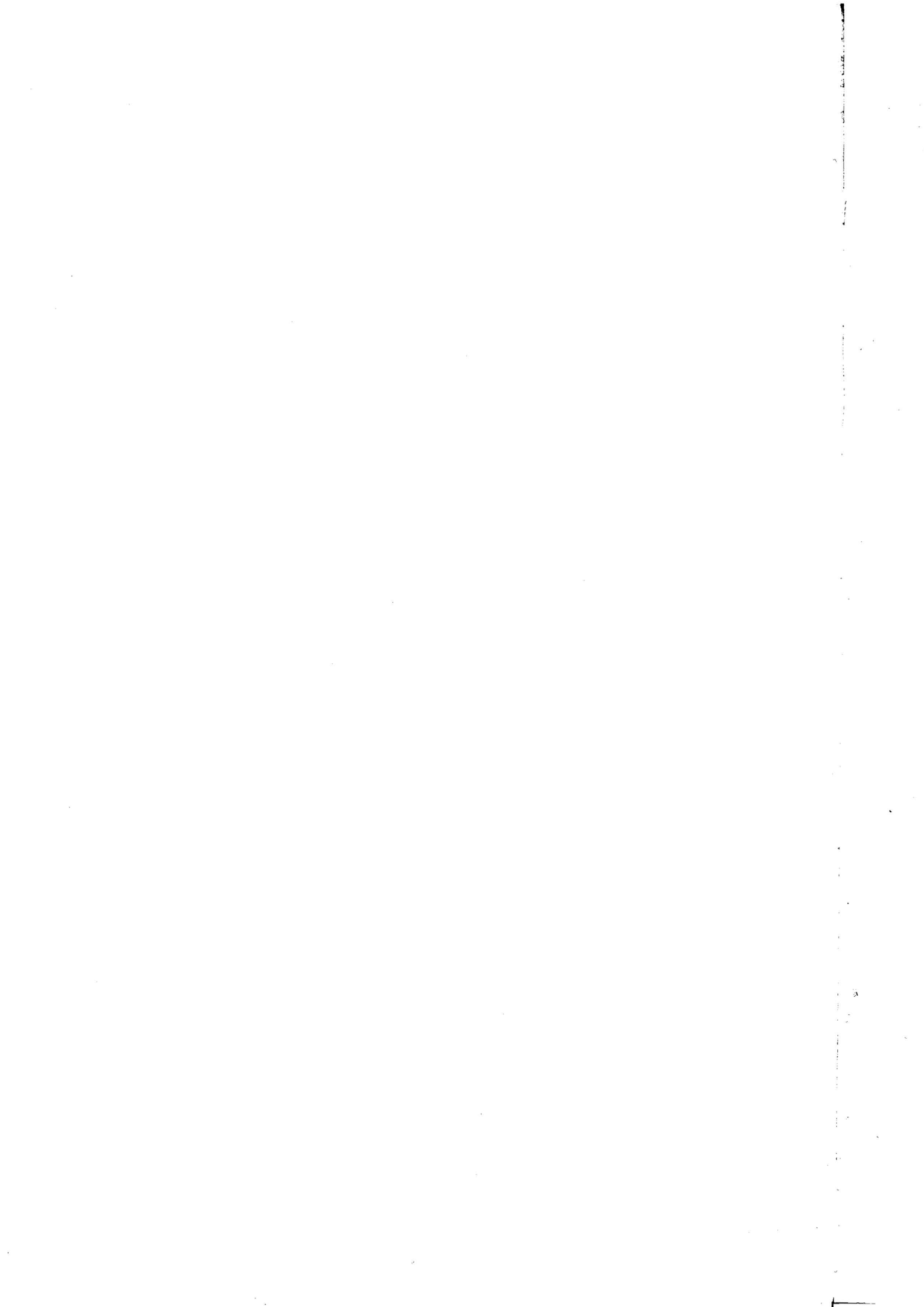

CAPITOLO 3 - DATI PROVINCIALI

Le imprese

Tavola 3.1 - Imprese e addetti secondo la forma giuridica per sezione, sottosezione, divisione e gruppo di attività economica, classe di addetti e tipo di comune

ATTIVITÀ ECONOMICHE CLASSI DI ADDETTI TIPO DI COMUNE	IMPRESE INDIVIDUALI		SOCIETÀ		AZIENDE MUNICIPALIZ- ZATE, PROVINCIALIZZATE, REGIONALIZZATE		ALTRE FORME		TOTALE	
	N.	Addetti	N.	Addetti	N.	Addetti	N.	Addetti	N.	Addetti
A AGRICOLTURA, CACCIA E SILVICOL- TURA	121	189	36	321	-	-	1	15	158	525
01	47	58	25	257	-	-	-	-	72	315
01.1	-	-	1	20	-	-	-	-	1	20
01.2	1	2	-	-	-	-	-	-	1	2
01.4	46	56	24	237	-	-	-	-	70	293
01.5	-	-	-	-	-	-	-	-	-	-
02	74	131	11	64	-	-	1	15	86	210
02.0	74	131	11	64	-	-	1	15	86	210
B PESCA, PISCICOLTURA E SERVIZI CONNESSI	2	3	2	6	-	-	-	-	4	9
05	2	3	2	6	-	-	-	-	4	9
05.0	2	3	2	6	-	-	-	-	4	9
C ESTRAZIONE DI MINERALI	18	86	15	148	-	-	-	-	33	234
CA ESTRAZIONE DI MINERALI ENER- GETICI	-	-	-	-	-	-	-	-	-	-
10	-	-	-	-	-	-	-	-	-	-
10.1	-	-	-	-	-	-	-	-	-	-
10.2	-	-	-	-	-	-	-	-	-	-
10.3	-	-	-	-	-	-	-	-	-	-
11	-	-	-	-	-	-	-	-	-	-
11.1	-	-	-	-	-	-	-	-	-	-
11.2	-	-	-	-	-	-	-	-	-	-
12	-	-	-	-	-	-	-	-	-	-
12.0	-	-	-	-	-	-	-	-	-	-
CB ESTRAZIONE DI MINERALI NON ENER- GETICI	18	86	15	148	-	-	-	-	33	234
13	-	-	-	-	-	-	-	-	-	-
13.1	-	-	-	-	-	-	-	-	-	-
13.2	-	-	-	-	-	-	-	-	-	-
14	18	86	15	148	-	-	-	-	33	234
14.1	5	30	5	41	-	-	-	-	10	71
14.2	8	41	8	58	-	-	-	-	16	99
14.3	-	-	-	-	-	-	-	-	-	-
14.4	-	-	-	-	-	-	-	-	-	-
14.5	5	15	2	49	-	-	-	-	7	64
D ATTIVITÀ MANIFATTURIERE	1.796	3.932	598	7.754	-	-	7	24	2.401	11.710
DA INDUSTRIE ALIMENTARI, DELLE BE- VANDE E DEL TABACCO	432	923	129	1.542	-	-	4	13	565	2.478
15	432	923	128	1.533	-	-	4	13	564	2.469
15.1	5	21	10	125	-	-	-	-	15	146
15.2	-	-	2	8	-	-	-	-	2	8
15.3	-	-	5	195	-	-	-	-	5	195
15.4	40	77	26	101	-	-	1	4	67	182
15.5	28	74	19	186	-	-	-	-	47	260
15.6	59	85	6	34	-	-	2	6	67	125
15.7	-	-	1	36	-	-	-	-	1	36
15.8	297	657	41	399	-	-	1	3	339	1.059
15.9	3	9	18	449	-	-	-	-	21	458
16	-	-	1	9	-	-	-	-	1	9
16.0	-	-	1	9	-	-	-	-	1	9
DB INDUSTRIE TESSILI E DELL'ABBIGLIA- MENTO	216	797	74	1.028	-	-	3	11	293	1.836
17	46	80	19	300	-	-	-	-	65	380
17.1	-	-	6	135	-	-	-	-	6	135
17.2	-	-	2	95	-	-	-	-	2	95
17.3	1	1	-	-	-	-	-	-	1	1
17.4	8	12	3	15	-	-	-	-	11	27
17.5	13	19	2	31	-	-	-	-	15	50
17.6	13	18	1	4	-	-	-	-	14	22
17.7	11	30	5	20	-	-	-	-	16	50
18	170	717	55	728	-	-	3	11	228	1.456
18.1	1	5	2	25	-	-	-	-	3	30
18.2	163	702	53	703	-	-	3	11	219	1.416
18.3	6	10	-	-	-	-	-	-	6	10
DC INDUSTRIE CONCIARIE, FABBRICA- ZIONE DI PRODOTTI IN CUOIO, PELLE E SIMILARI	9	58	7	51	-	-	-	-	16	109
19	9	58	7	51	-	-	-	-	16	109
19.1	2	2	1	3	-	-	-	-	3	5
19.2	2	2	1	3	-	-	-	-	3	5
19.3	5	54	5	45	-	-	-	-	10	99
DD INDUSTRIA DEL LEGNO E DEI PRO- DOTTI IN LEGNO	415	672	54	329	-	-	-	-	469	1.001
20	415	672	54	329	-	-	-	-	469	1.001
20.1	36	91	9	50	-	-	-	-	45	141
20.2	-	-	2	9	-	-	-	-	2	9
20.3	344	519	37	201	-	-	-	-	381	720
20.4	4	11	2	10	-	-	-	-	6	21
20.5	31	51	4	59	-	-	-	-	35	110

Tavola 3.1 segue - Imprese e addetti secondo la forma giuridica per sezione, sottosezione, divisione e gruppo di attività economica, classe di addetti e tipo di comune

ATTIVITÀ ECONOMICHE CLASSI DI ADDETTI TIPO DI COMUNE	IMPRESE INDIVIDUALI		SOCIETÀ		AZIENDE MUNICIPALIZ- ZATE, PROVINCIALIZZATE, REGIONALIZZATE		ALTRE FORME		TOTALE	
	N.	Addetti	N.	Addetti	N.	Addetti	N.	Addetti	N.	Addetti
DE FABBRICAZIONE DELLA PASTA-CARTA, DELLA CARTA E DEI PRODOTTI DI CARTA; STAMPA ED EDITORIA	53	106	32	213	-	-	-	-	85	319
21	1	2	5	13	-	-	-	-	6	15
21.1	-	-	-	-	-	-	-	-	-	-
21.2	1	2	5	13	-	-	-	-	6	15
22	52	104	27	200	-	-	-	-	79	304
22.1	3	11	2	5	-	-	-	-	5	16
22.2	48	91	24	189	-	-	-	-	72	280
22.3	1	2	1	6	-	-	-	-	2	8
DF FABBRICAZIONE DI COKE, RAFFINERIE DI PETROLIO, TRATTAMENTO DEI COMBUSTIBILI NUCLEARI	2	20	4	15	-	-	-	-	6	35
23	2	20	4	15	-	-	-	-	6	35
23.1	-	-	-	-	-	-	-	-	-	-
23.2	2	20	4	15	-	-	-	-	6	35
23.3	-	-	-	-	-	-	-	-	-	-
DG FABBRICAZIONE DI PRODOTTI CHIMICI E DI FIBRE SINTETICHE E ARTIFICIALI	9	22	9	201	-	-	-	-	18	223
24	9	22	9	201	-	-	-	-	18	223
24.1	1	5	2	72	-	-	-	-	3	77
24.2	-	-	-	-	-	-	-	-	-	-
24.3	-	-	-	-	-	-	-	-	-	-
24.4	-	-	2	114	-	-	-	-	2	114
24.5	1	1	5	15	-	-	-	-	6	16
24.6	7	16	-	-	-	-	-	-	7	16
24.7	-	-	-	-	-	-	-	-	-	-
DH FABBRICAZIONE DI ARTICOLI IN GOMMA E MATERIE PLASTICHE	10	31	23	358	-	-	-	-	33	389
25	10	31	23	358	-	-	-	-	33	389
25.1	1	2	5	56	-	-	-	-	6	58
25.2	9	29	18	302	-	-	-	-	27	331
DI FABBRICAZIONE DI PRODOTTI DELLA LAVORAZIONE DI MINERALI NON METALLIFERI	107	272	84	1.521	-	-	-	-	191	1.793
26	107	272	84	1.521	-	-	-	-	191	1.793
26.1	10	52	5	16	-	-	-	-	15	68
26.2	11	11	6	66	-	-	-	-	17	77
26.3	-	-	2	297	-	-	-	-	2	297
26.4	2	3	3	153	-	-	-	-	5	156
26.5	-	-	3	117	-	-	-	-	3	117
26.6	38	112	51	783	-	-	-	-	89	895
26.7	45	93	14	89	-	-	-	-	59	182
26.8	1	1	-	-	-	-	-	-	1	1
DJ PRODUZIONE DI METALLO E FABBRICAZIONE DI PRODOTTI IN METALLO	375	705	114	1.201	-	-	-	-	489	1.906
27	1	6	3	66	-	-	-	-	4	72
27.1	-	-	-	-	-	-	-	-	-	-
27.2	-	-	-	-	-	-	-	-	-	-
27.3	1	6	1	4	-	-	-	-	2	10
27.4	-	-	1	31	-	-	-	-	1	31
27.5	-	-	1	31	-	-	-	-	1	31
28	374	699	111	1.135	-	-	-	-	485	1.834
28.1	175	352	64	377	-	-	-	-	239	729
28.2	-	-	4	421	-	-	-	-	4	421
28.3	-	-	-	-	-	-	-	-	-	-
28.4	1	5	3	19	-	-	-	-	4	24
28.5	14	23	15	147	-	-	-	-	29	170
28.6	1	1	3	60	-	-	-	-	4	61
28.7	183	318	22	111	-	-	-	-	205	429
DK FABBRICAZIONE DI MACCHINE ED APPARECCHI MECCANICI, COMPRESI L'INSTALLAZIONE, IL MONTAGGIO, LA RIPARAZIONE E LA MANUTENZIONE	23	79	22	302	-	-	-	-	45	381
29	23	79	22	302	-	-	-	-	45	381
29.1	1	2	3	148	-	-	-	-	4	150
29.2	2	3	8	48	-	-	-	-	10	51
29.3	19	72	7	52	-	-	-	-	26	124
29.4	-	-	1	4	-	-	-	-	1	4
29.5	1	2	3	50	-	-	-	-	4	52
29.6	-	-	-	-	-	-	-	-	-	-
29.7	-	-	-	-	-	-	-	-	-	-

Tavola 3.1 segue - Imprese e addetti secondo la forma giuridica per sezione, sottosezione, divisione e gruppo di attività economica, classe di addetti e tipo di comune

ATTIVITÀ ECONOMICHE CLASSI DI ADDETTI TIPO DI COMUNE	IMPRESE INDIVIDUALI		SOCIETÀ		AZIENDE MUNICIPALIZ- ZATE, PROVINCIALIZZATE, REGIONALIZZATE		ALTRE FORME		TOTALE	
	N.	Addetti	N.	Addetti	N.	Addetti	N.	Addetti	N.	Addetti
DL FABBRICAZIONE DI MACCHINE ELETTRICHE E DI APPARECCHIATURE ELETTRICHE ED OTTICHE	92	143	21	549	-	-	-	-	113	692
30	-	-	-	-	-	-	-	-	-	-
30.0	-	-	-	-	-	-	-	-	-	-
31	22	40	13	520	-	-	-	-	35	560
31.1	3	4	3	68	-	-	-	-	6	72
31.2	1	-	2	10	-	-	-	-	3	11
31.3	-	-	1	16	-	-	-	-	1	16
31.4	-	-	1	38	-	-	-	-	1	38
31.5	6	14	3	14	-	-	-	-	9	28
31.6	12	21	3	374	-	-	-	-	15	395
32	24	29	2	4	-	-	-	-	26	33
32.1	-	-	-	-	-	-	-	-	-	-
32.2	24	29	2	4	-	-	-	-	26	33
32.3	-	-	-	-	-	-	-	-	-	-
33	46	74	6	25	-	-	-	-	52	99
33.1	35	49	3	18	-	-	-	-	38	67
33.2	-	-	1	4	-	-	-	-	1	4
33.3	-	-	-	-	-	-	-	-	-	-
33.4	10	20	2	3	-	-	-	-	12	23
33.5	1	5	-	-	-	-	-	-	1	5
DM FABBRICAZIONE DI MEZZI DI TRASPORTO	1	7	8	330	-	-	-	-	9	337
34	1	7	6	318	-	-	-	-	7	325
34.1	-	-	1	8	-	-	-	-	1	8
34.2	1	7	3	136	-	-	-	-	4	143
34.3	-	-	2	174	-	-	-	-	2	174
35	-	-	2	12	-	-	-	-	2	12
35.1	-	-	2	12	-	-	-	-	2	12
35.2	-	-	-	-	-	-	-	-	-	-
35.3	-	-	-	-	-	-	-	-	-	-
35.4	-	-	-	-	-	-	-	-	-	-
35.5	-	-	-	-	-	-	-	-	-	-
DN ALTRE INDUSTRIE MANIFATTURIERE	52	97	17	114	-	-	-	-	69	211
36	48	90	16	110	-	-	-	-	64	200
36.1	32	57	13	104	-	-	-	-	45	161
36.2	10	15	-	-	-	-	-	-	10	15
36.3	1	6	-	-	-	-	-	-	1	6
36.4	-	-	1	3	-	-	-	-	1	3
36.5	1	6	-	-	-	-	-	-	1	6
36.6	4	6	2	3	-	-	-	-	6	9
37	4	7	1	4	-	-	-	-	5	11
37.1	4	7	-	-	-	-	-	-	4	7
37.2	-	-	1	4	-	-	-	-	1	4
E PRODUZIONE E DISTRIBUZIONE DI ENERGIA ELETTRICA, GAS E ACQUA	1	2	2	10	-	-	-	-	3	12
40	-	-	2	10	-	-	-	-	2	10
40.1	-	-	1	2	-	-	-	-	1	2
40.2	-	-	1	8	-	-	-	-	1	8
40.3	-	-	-	-	-	-	-	-	-	-
41	1	2	-	-	-	-	-	-	1	2
41.0	1	2	-	-	-	-	-	-	1	2
F COSTRUZIONI	2.374	9.689	535	4.934	-	-	7	53	2.916	14.676
45	2.374	9.689	535	4.934	-	-	7	53	2.916	14.676
45.1	116	182	13	52	-	-	-	-	129	234
45.2	1.632	8.089	431	4.342	-	-	7	53	2.070	12.484
45.3	337	810	78	499	-	-	-	-	415	1.309
45.4	289	608	13	41	-	-	-	-	302	649
45.5	-	-	-	-	-	-	-	-	-	-
G COMMERCIO ALL'INGROSSO E AL DETTAGLIO; RIPARAZIONE DI AUTOVEICOLI, MOTOCICLI E DI BENI PERSONALI E PER LA CASA	7.417	10.940	938	4.070	-	-	3	11	8.358	15.021
50	977	1.631	202	1.050	-	-	-	-	1.179	2.681
50.1	47	80	41	420	-	-	-	-	88	500
50.2	772	1.259	101	381	-	-	-	-	873	1.640
50.3	39	58	21	83	-	-	-	-	60	141
50.4	21	26	5	32	-	-	-	-	26	58
50.5	98	208	34	134	-	-	-	-	132	342
51	429	802	236	1.323	-	-	3	11	668	2.136
51.1	156	215	26	95	-	-	1	1	183	311
51.2	44	61	26	221	-	-	-	-	70	282
51.3	93	221	57	399	-	-	2	10	152	630
51.4	55	122	44	199	-	-	-	-	99	321
51.5	64	130	53	280	-	-	-	-	117	410
51.6	17	53	30	129	-	-	-	-	47	182
51.7	-	-	-	-	-	-	-	-	-	-

Tavola 3.1 segue - Imprese e addetti secondo la forma giuridica per sezione, sottosezione, divisione e gruppo di attività economica, classe di addetti e tipo di comune

ATTIVITÀ ECONOMICHE CLASSI DI ADDETTI TIPO DI COMUNE	IMPRESE INDIVIDUALI		SOCIETÀ		AZIENDE MUNICIPALIZ- ZATE, PROVINCIALIZZATE, REGIONALIZZATE		ALTRE FORME		TOTALE	
	N.	Addetti	N.	Addetti	N.	Addetti	N.	Addetti	N.	Addetti
52	6.011	8.507	500	1.697	-	-	-	-	6.511	10.204
52.1	1.040	1.517	94	455	-	-	-	-	1.134	1.972
52.2	1.232	1.721	50	161	-	-	-	-	1.282	1.882
52.3	213	394	18	39	-	-	-	-	231	433
52.4	2.595	3.704	327	1.013	-	-	-	-	2.922	4.717
52.5	4	4	1	3	-	-	-	-	5	7
52.6	766	991	1	1	-	-	-	-	767	992
52.7	161	176	9	25	-	-	-	-	170	201
H ALBERGHI E RISTORANTI	1.106	1.909	204	1.118	-	-	-	-	1.310	3.027
55	1.106	1.909	204	1.118	-	-	-	-	1.310	3.027
55.1	55	162	45	345	-	-	-	-	100	507
55.2	14	21	10	52	-	-	-	-	24	73
55.3	275	610	77	429	-	-	-	-	352	1.039
55.4	762	1.116	62	202	-	-	-	-	824	1.318
55.5	-	-	10	90	-	-	-	-	10	90
I TRASPORTI, MAGAZZINAGGIO E CO- MUNICAZIONI	591	846	70	538	-	-	4	19	665	1.403
60	540	760	49	458	-	-	4	19	593	1.237
60.1	-	-	-	-	-	-	-	-	-	-
60.2	540	760	49	458	-	-	4	19	593	1.237
60.3	-	-	-	-	-	-	-	-	-	-
61	-	-	-	-	-	-	-	-	-	-
61.1	-	-	-	-	-	-	-	-	-	-
61.2	-	-	-	-	-	-	-	-	-	-
62	-	-	1	5	-	-	-	-	1	5
62.1	-	-	-	-	-	-	-	-	-	-
62.2	-	-	1	5	-	-	-	-	1	5
62.3	-	-	-	-	-	-	-	-	-	-
63	48	79	18	58	-	-	-	-	66	137
63.1	26	39	7	24	-	-	-	-	33	63
63.2	14	25	4	10	-	-	-	-	18	35
63.3	8	15	7	24	-	-	-	-	15	39
63.4	-	-	-	-	-	-	-	-	-	-
64	3	7	2	17	-	-	-	-	5	24
64.1	3	7	2	17	-	-	-	-	5	24
64.2	-	-	-	-	-	-	-	-	-	-
J INTERMEDIAZIONE MONETARIA E FI- NANZIARIA	184	318	81	1.356	-	-	5	64	270	1.738
65	1	2	35	1.237	-	-	2	61	38	1.300
65.1	-	-	15	1.121	-	-	-	-	15	1.121
65.2	1	2	20	116	-	-	2	61	23	179
66	-	-	-	-	-	-	-	-	-	-
66.0	-	-	-	-	-	-	-	-	-	-
67	183	316	46	119	-	-	3	3	232	438
67.1	6	7	6	15	-	-	-	-	12	22
67.2	177	309	40	104	-	-	3	3	220	416
K ATTIVITÀ IMMOBILIARI, NOLEGGIO, IN- FORMATICA, RICERCA, ALTRE ATTI- VITÀ PROFESSIONALI ED IMPRENDI- TORIALI	1.900	2.722	307	2.323	-	-	108	283	2.315	5.328
70	18	25	11	95	-	-	-	-	29	120
70.1	-	-	5	81	-	-	-	-	5	81
70.2	5	5	3	7	-	-	-	-	8	12
70.3	13	20	3	7	-	-	-	-	16	27
71	18	37	5	14	-	-	-	-	23	51
71.1	5	8	-	-	-	-	-	-	5	8
71.2	1	1	-	-	-	-	-	-	1	1
71.3	5	19	1	5	-	-	-	-	6	24
71.4	7	9	4	9	-	-	-	-	11	18
72	27	45	69	540	-	-	-	-	96	585
72.1	-	-	1	46	-	-	-	-	1	46
72.2	2	2	18	234	-	-	-	-	20	236
72.3	20	37	41	231	-	-	-	-	61	268
72.4	-	-	-	-	-	-	-	-	-	-
72.5	3	4	4	13	-	-	-	-	7	17
72.6	2	2	5	16	-	-	-	-	7	18
73	12	13	3	13	-	-	3	14	18	40
73.1	11	11	3	13	-	-	2	3	16	27
73.2	1	2	-	-	-	-	1	11	2	13
74	1.825	2.602	219	1.861	-	-	105	269	2.149	4.532
74.1	547	795	73	244	-	-	59	150	679	1.189
74.2	1.011	1.336	49	200	-	-	41	101	1.101	1.637
74.3	-	-	2	9	-	-	-	-	2	9
74.4	4	20	4	13	-	-	1	5	9	38
74.5	2	6	-	-	-	-	-	-	2	6
74.6	8	24	4	550	-	-	-	-	12	574
74.7	117	229	37	265	-	-	-	-	154	494
74.8	136	192	50	380	-	-	4	13	190	585
M ISTRUZIONE	26	50	37	210	-	-	2	6	65	266
80	26	50	37	210	-	-	2	6	65	266
80.1	-	-	6	29	-	-	1	4	7	33
80.2	4	9	4	21	-	-	1	2	9	32
80.3	-	-	1	18	-	-	-	-	1	18
80.4	22	41	26	142	-	-	-	-	48	183

Tavola 3.1 segue - Imprese e addetti secondo la forma giuridica per sezione, sottosezione, divisione e gruppo di attività economica, classe di addetti e tipo di comune

ATTIVITÀ ECONOMICHE CLASSI DI ADDETTI TIPO DI COMUNE	IMPRESE INDIVIDUALI		SOCIETÀ		AZIENDE MUNICIPALIZ- ZATE, PROVINCIALIZZATE, REGIONALIZZATE		ALTRE FORME		TOTALE	
	N.	Addetti	N.	Addetti	N.	Addetti	N.	Addetti	N.	Addetti
N SANITÀ E ALTRI SERVIZI SOCIALI	598	791	39	211	-	-	30	50	667	1.052
85	598	791	39	211	-	-	30	50	667	1.052
85.1	569	755	23	90	-	-	29	49	621	894
85.2	27	32	-	-	-	-	1	1	28	33
85.3	2	4	16	121	-	-	-	-	18	125
O ALTRI SERVIZI PUBBLICI, SOCIALI E PERSONALI	956	1.245	85	415	1	105	11	349	1.053	2.114
90	5	17	7	53	1	105	1	329	14	504
90.0	5	17	7	53	1	105	1	329	14	504
92	118	187	54	229	-	-	10	20	182	436
92.1	5	9	3	10	-	-	-	-	8	19
92.2	19	42	18	101	-	-	1	1	38	144
92.3	78	110	12	37	-	-	5	9	95	156
92.4	-	-	-	-	-	-	-	-	-	-
92.5	-	-	2	18	-	-	-	-	2	18
92.6	8	13	14	54	-	-	1	3	23	70
92.7	8	13	5	9	-	-	3	7	16	29
93	833	1.041	24	133	-	-	-	-	857	1.174
93.0	833	1.041	24	133	-	-	-	-	857	1.174
TOTALE	17.090	32.722	2.949	23.414	1	105	178	874	20.218	57.115
di cui imprese:										
- artigiane	6.250	14.107	672	3.390	-	-	12	80	6.934	17.577
- dell'industria in senso stretto (a)	1.815	4.020	615	7.912	-	-	7	24	2.437	11.956
- dei servizi	12.778	18.821	1.761	10.241	1	105	163	782	14.703	29.949
CLASSE DI ADDETTI										
1	11.295	11.295	347	347	-	-	68	68	11.710	11.710
2	2.982	5.964	672	1.344	-	-	32	64	3.686	7.372
3 - 5	2.098	7.597	982	3.739	-	-	62	230	3.142	11.566
6 - 9	461	3.292	445	3.303	-	-	9	58	915	6.653
10 - 19	194	2.501	315	4.199	-	-	5	69	514	6.769
20 - 49	52	1.496	133	3.809	-	-	-	-	185	5.305
50 - 99	7	462	31	2.130	-	-	1	56	39	2.648
100 - 199	1	115	18	2.418	1	105	-	-	20	2.638
200 - 499	-	-	4	1.003	-	-	1	329	5	1.332
500 - 999	-	-	2	1.122	-	-	-	-	2	1.122
1.000 e più	-	-	-	-	-	-	-	-	-	-
TOTALE	17.090	32.722	2.949	23.414	1	105	178	874	20.218	57.115
TIPO DI COMUNE										
- Comune capoluogo	2.613	5.914	766	7.878	1	105	79	281	3.459	14.178
- Altri comuni	14.477	26.808	2.183	15.536	-	-	99	593	16.759	42.937
TOTALE	17.090	32.722	2.949	23.414	1	105	178	874	20.218	57.115

(a) Comprende le sezioni di attività: C - Estrazione di minerali; D - Attività manifatturiere; E - Produzione e distribuzione di energia elettrica, gas e acqua

Tavola 3.2 - Società e addetti secondo la forma giuridica per sezione, sottosezione, divisione e gruppo di attività economica, classe di addetti e tipo di comune

ATTIVITÀ ECONOMICHE CLASSI DI ADDETTI TIPO DI COMUNE		SOCIETÀ											
		PER AZIONI		COOPERATIVE		IN ACCOMANDITA		A RESPONSABILITÀ LI- MITATA		IN NOME COLLETTIVO		SEMPLICI O DI FATTO	
		N.	Addetti	N.	Addetti	N.	Addetti	N.	Addetti	N.	Addetti	N.	Addetti
A	AGRICOLTURA, CACCIA E SILVICOLTURA	-	-	23	284	-	-	1	2	8	24	4	11
01		-	-	17	239	-	-	1	2	3	5	4	11
01.1		-	-	1	20	-	-	-	-	-	-	-	-
01.2		-	-	-	-	-	-	-	-	-	-	-	-
01.4		-	-	16	219	-	-	1	2	3	5	4	11
01.5		-	-	-	-	-	-	-	-	-	-	-	-
02		-	-	6	45	-	-	-	-	5	19	-	-
02.0		-	-	6	45	-	-	-	-	5	19	-	-
B	PESCA, PISCICOLTURA E SERVIZI CONNESSI	-	-	-	-	-	-	1	3	1	3	-	-
05		-	-	-	-	-	-	1	3	1	3	-	-
05.0		-	-	-	-	-	-	1	3	1	3	-	-
C	ESTRAZIONE DI MINERALI	-	-	1	10	1	9	3	70	9	56	1	3
CA	ESTRAZIONE DI MINERALI ENERGETICI	-	-	-	-	-	-	-	-	-	-	-	-
10		-	-	-	-	-	-	-	-	-	-	-	-
10.1		-	-	-	-	-	-	-	-	-	-	-	-
10.2		-	-	-	-	-	-	-	-	-	-	-	-
10.3		-	-	-	-	-	-	-	-	-	-	-	-
11		-	-	-	-	-	-	-	-	-	-	-	-
11.1		-	-	-	-	-	-	-	-	-	-	-	-
11.2		-	-	-	-	-	-	-	-	-	-	-	-
12		-	-	-	-	-	-	-	-	-	-	-	-
12.0		-	-	-	-	-	-	-	-	-	-	-	-
CB	ESTRAZIONE DI MINERALI NON ENERGETICI	-	-	1	10	1	9	3	70	9	56	1	3
13		-	-	-	-	-	-	-	-	-	-	-	-
13.1		-	-	-	-	-	-	-	-	-	-	-	-
13.2		-	-	-	-	-	-	-	-	-	-	-	-
14		-	-	1	10	1	9	3	70	9	56	1	3
14.1		-	-	-	-	1	9	1	19	2	10	1	3
14.2		-	-	1	10	-	-	1	4	6	44	-	-
14.3		-	-	-	-	-	-	-	-	-	-	-	-
14.4		-	-	-	-	-	-	-	-	-	-	-	-
14.5		-	-	-	-	-	-	1	47	1	2	-	-
D	ATTIVITÀ MANIFATTURIERE	46	3.250	99	741	19	133	135	2.015	232	1.332	67	283
DA	INDUSTRIE ALIMENTARI, DELLE BEVANDE E DEL TABACCO	7	496	29	289	5	59	17	360	52	284	19	54
15		7	496	28	280	5	59	17	360	52	284	19	54
15.1		-	-	2	22	2	26	3	57	2	18	1	2
15.2		-	-	-	-	-	-	-	-	2	8	-	-
15.3		1	53	3	136	-	-	-	-	-	-	1	6
15.4		-	-	9	43	1	8	3	14	6	17	7	19
15.5		1	28	4	16	2	25	1	5	11	112	-	-
15.6		-	-	2	22	-	-	-	-	2	7	2	5
15.7		1	36	-	-	-	-	-	-	-	-	-	-
15.8		1	204	2	4	-	-	4	70	26	99	8	22
15.9		3	175	6	37	-	-	6	214	3	23	-	-
16		-	-	1	9	-	-	-	-	-	-	-	-
16.0		-	-	1	9	-	-	-	-	-	-	-	-
DB	INDUSTRIE TESSILI E DELL'ABBIGLIAMENTO	4	328	39	292	1	6	10	257	15	111	5	34
17		2	113	9	47	-	-	3	124	4	14	1	2
17.1		-	-	4	12	-	-	2	123	-	-	-	-
17.2		1	92	-	-	-	-	-	-	1	3	-	-
17.3		-	-	-	-	-	-	-	-	-	-	-	-
17.4		-	-	1	8	-	-	-	-	1	5	1	2
17.5		1	21	1	10	-	-	-	-	-	-	-	-
17.6		-	-	1	4	-	-	-	-	-	-	-	-
17.7		-	-	2	13	-	-	1	1	2	6	-	-
18		2	215	30	245	1	6	7	133	11	97	4	32
18.1		-	-	-	-	-	-	-	-	-	-	2	25
18.2		2	215	30	245	1	6	7	133	11	97	2	7
18.3		-	-	-	-	-	-	-	-	-	-	-	-
DC	INDUSTRIE CONCIARIE, FABBRICAZIONE DI PRODOTTI IN CUOIO, PELLE E SIMILARI	-	-	1	13	-	-	2	23	3	12	1	3
19		-	-	1	13	-	-	2	23	3	12	1	3
19.1		-	-	-	-	-	-	1	3	-	-	-	-
19.2		-	-	-	-	-	-	-	-	-	-	1	3
19.3		-	-	1	13	-	-	1	20	3	12	-	-
DD	INDUSTRIA DEL LEGNO E DEI PRODOTTI IN LEGNO	2	30	5	25	1	2	5	43	29	188	12	41
20		2	30	5	25	1	2	5	43	29	188	12	41
20.1		1	1	1	4	-	-	1	5	5	38	1	2
20.2		-	-	1	4	-	-	1	5	-	-	-	-
20.3		-	-	2	8	1	2	1	10	23	144	10	37
20.4		-	-	-	-	-	-	1	4	1	6	-	-
20.5		1	29	1	9	-	-	1	19	-	-	1	2

Tavola 3.2 segue - Società e addetti secondo la forma giuridica per sezione, sottosezione, divisione e gruppo di attività economica, classe di addetti e tipo di comune

ATTIVITÀ ECONOMICHE CLASSI DI ADDETTI TIPO DI COMUNE		SOCIETÀ											
		PER AZIONI		COOPERATIVE		IN ACCOMANDITA		A RESPONSABILITÀ LIMITATA		IN NOME COLLETTIVO		SEMPLICI O DI FATTO	
		N.	Addetti	N.	Addetti	N.	Addetti	N.	Addetti	N.	Addetti	N.	Addetti
DE	FABBRICAZIONE DELLA PASTA-CARTA, DELLA CARTA E DEI PRODOTTI DI CARTA; STAMPA ED EDITORIA	1	49	6	20	1	3	5	36	17	97	2	8
21	-	-	2	6	-	-	1	4	2	3	-	-	
21.1	-	-	-	-	-	-	-	-	-	-	-	-	
21.2	-	-	2	6	-	-	1	4	2	3	-	-	
22	1	49	4	14	1	3	4	32	15	94	2	8	
22.1	-	-	-	-	1	3	-	-	1	2	-	-	
22.2	1	49	3	8	-	-	4	32	14	92	2	8	
22.3	-	-	1	6	-	-	-	-	-	-	-	-	
DF	FABBRICAZIONE DI COKE, RAFFINERIE DI PETROLIO, TRATTAMENTO DEI COMBUSTIBILI NUCLEARI	1	2	-	-	-	-	2	10	1	3	-	-
23	1	2	-	-	-	-	2	10	1	3	-	-	
23.1	-	-	-	-	-	-	-	-	-	-	-	-	
23.2	1	2	-	-	-	-	2	10	1	3	-	-	
23.3	-	-	-	-	-	-	-	-	-	-	-	-	
DG	FABBRICAZIONE DI PRODOTTI CHIMICI E DI FIBRE SINTETICHE E ARTIFICIALI	4	186	2	4	1	5	2	6	-	-	-	-
24	4	186	2	4	1	5	2	6	-	-	-	-	
24.1	2	72	-	-	-	-	-	-	-	-	-	-	
24.2	-	-	-	-	-	-	-	-	-	-	-	-	
24.3	-	-	-	-	-	-	-	-	-	-	-	-	
24.4	2	114	-	-	-	-	-	-	-	-	-	-	
24.5	-	-	2	4	1	5	2	6	-	-	-	-	
24.6	-	-	-	-	-	-	-	-	-	-	-	-	
24.7	-	-	-	-	-	-	-	-	-	-	-	-	
DH	FABBRICAZIONE DI ARTICOLI IN GOMMA E MATERIE PLASTICHE	5	258	1	4	1	3	7	55	8	36	1	2
25	5	258	1	4	1	3	7	55	8	36	1	2	
25.1	1	24	-	-	-	-	2	19	2	13	-	-	
25.2	4	234	1	4	1	3	5	36	6	23	1	2	
DI	FABBRICAZIONE DI PRODOTTI DELLA LAVORAZIONE DI MINERALI NON METALLIFERI	10	676	4	24	5	42	36	613	26	154	3	12
26	10	676	4	24	5	42	36	613	26	154	3	12	
26.1	1	7	-	-	-	-	-	-	4	9	-	-	
26.2	1	41	3	21	1	3	1	1	-	-	-	-	
26.3	2	297	-	-	-	-	-	-	-	-	-	-	
26.4	1	124	-	-	-	-	1	22	1	7	-	-	
26.5	2	97	-	-	-	-	1	20	-	-	-	-	
26.6	3	110	1	3	3	21	30	533	13	112	1	4	
26.7	-	-	-	-	1	18	3	37	8	26	2	8	
26.8	-	-	-	-	-	-	-	-	-	-	-	-	
DJ	PRODUZIONE DI METALLO E FABBRICAZIONE DI PRODOTTI IN METALLO	5	482	6	39	2	8	24	261	55	317	22	94
27	1	31	-	-	-	-	1	31	1	4	-	-	
27.1	-	-	-	-	-	-	-	-	-	-	-	-	
27.2	-	-	-	-	-	-	-	-	-	-	-	-	
27.3	-	-	-	-	-	-	-	-	1	4	-	-	
27.4	1	31	-	-	-	-	-	-	-	-	-	-	
27.5	-	-	-	-	-	-	1	31	-	-	-	-	
28	4	451	6	39	2	8	23	230	54	313	22	94	
28.1	-	-	3	16	2	8	10	112	35	172	14	69	
28.2	3	420	-	-	-	-	1	1	-	-	-	-	
28.3	-	-	-	-	-	-	-	-	-	-	-	-	
28.4	-	-	1	3	-	-	1	14	1	2	-	-	
28.5	-	-	1	17	-	-	7	62	5	62	2	6	
28.6	1	31	-	-	-	-	1	20	1	9	-	-	
28.7	-	-	1	3	-	-	3	21	12	68	6	19	
DK	FABBRICAZIONE DI MACCHINE ED APPARECCHI MECCANICI, COMPRESI L'INSTALLAZIONE, IL MONTAGGIO, LA RIPARAZIONE E LA MANUTENZIONE	1	24	4	19	-	-	8	182	8	44	1	33
29	1	24	4	19	-	-	8	182	8	44	1	33	
29.1	1	24	-	-	-	-	2	124	-	-	-	-	
29.2	-	-	1	7	-	-	3	15	4	26	-	-	
29.3	-	-	2	9	-	-	2	29	3	14	-	-	
29.4	-	-	-	-	-	-	-	-	1	4	-	-	
29.5	-	-	1	3	-	-	1	14	-	-	1	33	
29.6	-	-	-	-	-	-	-	-	-	-	-	-	
29.7	-	-	-	-	-	-	-	-	-	-	-	-	

Tavola 3.2 segue - Società e addetti secondo la forma giuridica per sezione, sottosezione, divisione e gruppo di attività economica, classe di addetti e tipo di comune

		SOCIETÀ											
ATTIVITÀ ECONOMICHE CLASSI DI ADDETTI TIPO DI COMUNE		PER AZIONI		COOPERATIVE		IN ACCOMANDITA		A RESPONSABILITÀ LI- MITATA		IN NOME COLLETTIVO		SEMPLICI O DI FATTO	
		N.	Addetti	N.	Addetti	N.	Addetti	N.	Addetti	N.	Addetti	N.	Addetti
DL	FABBRICAZIONE DI MACCHINE ELETTRICHE E DI APPARECCHIATURE ELETTRICHE ED OTTICHE	4	446	-	-	2	5	6	71	9	27	-	-
30		-	-	-	-	-	-	-	-	-	-	-	-
30.0		-	-	-	-	-	-	-	-	-	-	-	-
31		4	446	-	-	-	-	5	58	4	16	-	-
31.1		1	61	-	-	-	-	1	4	1	3	-	-
31.2		-	-	-	-	-	-	1	8	1	2	-	-
31.3		1	16	-	-	-	-	-	-	-	-	-	-
31.4		-	-	-	-	-	-	1	38	-	-	-	-
31.5		-	-	-	-	-	-	1	3	2	11	-	-
31.6		2	369	-	-	-	-	1	5	-	-	-	-
32		-	-	-	-	-	-	-	-	2	4	-	-
32.1		-	-	-	-	-	-	-	-	-	-	-	-
32.2		-	-	-	-	-	-	-	-	2	4	-	-
32.3		-	-	-	-	-	-	-	-	-	-	-	-
33		-	-	-	-	2	5	1	13	3	7	-	-
33.1		-	-	-	-	-	-	1	13	2	5	-	-
33.2		-	-	-	-	1	4	-	-	-	-	-	-
33.3		-	-	-	-	-	-	-	-	-	-	-	-
33.4		-	-	-	-	1	1	-	-	1	2	-	-
33.5		-	-	-	-	-	-	-	-	-	-	-	-
DM	FABBRICAZIONE DI MEZZI DI TRASPORTO	2	273	1	8	-	-	4	45	1	4	-	-
34		2	273	-	-	-	-	4	45	-	-	-	-
34.1		-	-	-	-	-	-	1	8	-	-	-	-
34.2		1	101	-	-	-	-	2	35	-	-	-	-
34.3		1	172	-	-	-	-	1	2	-	-	-	-
35		-	-	1	8	-	-	-	-	-	4	-	-
35.1		-	-	1	8	-	-	-	-	1	4	-	-
35.2		-	-	-	-	-	-	-	-	-	-	-	-
35.3		-	-	-	-	-	-	-	-	-	-	-	-
35.4		-	-	-	-	-	-	-	-	-	-	-	-
35.5		-	-	-	-	-	-	-	-	-	-	-	-
DN	ALTRE INDUSTRIE MANIFATTURIERE	-	-	1	4	-	-	7	53	8	55	1	2
36		-	-	1	4	-	-	6	49	8	55	1	2
36.1		-	-	1	4	-	-	4	45	8	55	-	-
36.2		-	-	-	-	-	-	-	-	-	-	-	-
36.3		-	-	-	-	-	-	-	-	-	-	-	-
36.4		-	-	-	-	-	-	1	3	-	-	-	-
36.5		-	-	-	-	-	-	-	-	-	-	-	-
36.6		-	-	-	-	-	-	1	1	-	-	1	2
37		-	-	-	-	-	-	1	4	-	-	-	-
37.1		-	-	-	-	-	-	-	-	-	-	-	-
37.2		-	-	-	-	-	-	1	4	-	-	-	-
E	PRODUZIONE E DISTRIBUZIONE DI ENERGIA ELETTRICA, GAS E ACQUA	-	-	-	-	-	-	1	8	1	2	-	-
40		-	-	-	-	-	-	1	8	1	2	-	-
40.1		-	-	-	-	-	-	-	-	1	2	-	-
40.2		-	-	-	-	-	-	1	8	-	-	-	-
40.3		-	-	-	-	-	-	-	-	-	-	-	-
41		-	-	-	-	-	-	-	-	-	-	-	-
41.0		-	-	-	-	-	-	-	-	-	-	-	-
F	COSTRUZIONI	4	99	78	658	61	615	121	1.560	229	1.818	42	184
45		4	99	78	658	61	615	121	1.560	229	1.818	42	184
45.1		-	-	1	9	2	10	2	8	8	25	-	-
45.2		4	99	68	604	51	562	103	1.401	175	1.529	30	147
45.3		-	-	7	41	7	39	16	151	40	241	8	27
45.4		-	-	2	4	1	4	-	-	6	23	4	10
45.5		-	-	-	-	-	-	-	-	-	-	-	-
G	COMMERCIO ALL'INGROSSO E AL DETTAGLIO; RIPARAZIONE DI AUTOVEICOLI, MOTOCICLI E DI BENI PERSONALI E PER LA CASA	5	137	52	408	130	472	152	991	482	1.747	117	315
50		2	84	5	39	16	96	33	292	108	435	38	104
50.1		1	81	2	14	3	10	21	218	13	94	1	3
50.2		-	-	2	13	3	19	4	45	63	221	29	83
50.3		-	-	1	12	1	5	6	23	12	42	1	1
50.4		-	-	-	-	-	-	-	-	3	28	2	4
50.5		1	3	-	-	9	62	2	6	17	50	5	13
51		2	45	23	239	32	117	59	379	109	498	11	45
51.1		-	-	3	27	3	9	4	15	14	40	2	4
51.2		-	-	11	149	-	-	4	21	10	40	1	11
51.3		-	-	5	37	8	34	13	169	28	151	3	8
51.4		2	45	3	18	7	27	11	40	19	55	2	14
51.5		-	-	1	8	9	28	16	77	25	161	2	6
51.6		-	-	-	-	5	19	11	57	13	51	1	2
51.7		-	-	-	-	-	-	-	-	-	-	-	-

Tavola 3.2 segue - Società e addetti secondo la forma giuridica per sezione, sottosezione, divisione e gruppo di attività economica, classe di addetti e tipo di comune

ATTIVITÀ ECONOMICHE CLASSI DI ADDETTI TIPO DI COMUNE	SOCIETÀ											
	PER AZIONI		COOPERATIVE		IN ACCOMANDITA		A RESPONSABILITÀ LI- MITATA		IN NOME COLLETTIVO		SEMPLICI O DI FATTO	
	N.	Addetti	N.	Addetti	N.	Addetti	N.	Addetti	N.	Addetti	N.	Addetti
52	1	8	24	130	82	259	60	320	265	814	68	166
52.1	-	-	4	27	15	86	19	143	44	169	12	30
52.2	-	-	10	52	6	21	1	4	22	57	11	27
52.3	-	-	1	7	5	8	-	-	6	11	6	13
52.4	1	8	9	44	55	143	40	173	184	551	38	94
52.5	-	-	-	-	-	-	-	-	1	3	-	-
52.6	-	-	-	-	1	1	-	-	-	-	-	-
52.7	-	-	-	-	-	-	-	-	8	23	1	2
H ALBERGHI E RISTORANTI	1	15	38	269	18	83	38	289	89	404	20	58
55	1	15	38	269	18	83	38	289	89	404	20	58
55.1	1	15	6	35	3	14	21	178	13	98	1	5
55.2	-	-	8	47	-	-	2	5	-	-	-	-
55.3	-	-	11	84	5	34	9	80	45	206	7	25
55.4	-	-	4	20	10	35	5	19	31	100	12	28
55.5	-	-	9	83	-	-	1	7	-	-	-	-
I TRASPORTI, MAGAZZINAG- GIO E COMUNICAZIONI	-	-	8	61	5	16	21	215	32	239	4	7
60	-	-	3	34	4	11	18	204	21	203	3	6
60.1	-	-	-	-	-	-	-	-	-	-	-	-
60.2	-	-	3	34	4	11	18	204	21	203	3	6
60.3	-	-	-	-	-	-	-	-	-	-	-	-
61	-	-	-	-	-	-	-	-	-	-	-	-
61.1	-	-	-	-	-	-	-	-	-	-	-	-
61.2	-	-	-	-	-	-	-	-	-	-	-	-
62	-	-	-	-	1	5	-	-	-	-	-	-
62.1	-	-	-	-	-	-	-	-	-	-	-	-
62.2	-	-	-	-	1	5	-	-	-	-	-	-
62.3	-	-	-	-	-	-	-	-	-	-	-	-
63	-	-	4	16	-	-	3	11	10	30	1	1
63.1	-	-	1	2	-	-	2	7	4	15	-	-
63.2	-	-	1	2	-	-	-	-	3	8	-	-
63.3	-	-	2	12	-	-	1	4	3	7	1	1
63.4	-	-	-	-	-	-	-	-	-	-	-	-
64	-	-	1	11	-	-	-	-	1	6	-	-
64.1	-	-	1	11	-	-	-	-	1	6	-	-
64.2	-	-	-	-	-	-	-	-	-	-	-	-
J INTERMEDIAZIONE MONE- TARIA E FINANZIARIA	8	419	23	791	17	40	7	24	18	43	8	39
65	6	416	22	789	2	4	3	4	1	2	1	22
65.1	1	365	14	756	-	-	-	-	-	-	-	-
65.2	5	51	8	33	2	4	3	4	1	2	1	22
66	-	-	-	-	-	-	-	-	-	-	-	-
66.0	-	-	-	-	-	-	-	-	-	-	-	-
67	2	3	1	2	15	36	4	20	17	41	7	17
67.1	-	-	1	2	-	-	1	2	4	11	-	-
67.2	2	3	-	-	15	36	3	18	13	30	7	17
K ATTIVITÀ IMMOBILIARI, NO- LEGGIO, INFORMATICA, RI- CERCA, ALTRE ATTIVITÀ PROFESSIONALI ED IM- PRENDITORIALI	9	473	76	530	40	98	56	738	68	262	58	222
70	1	68	1	1	2	4	5	13	1	4	1	5
70.1	1	68	-	-	1	3	3	10	-	-	-	-
70.2	-	-	1	1	1	1	-	-	-	-	1	5
70.3	-	-	-	-	-	-	2	3	1	4	-	-
71	-	-	1	5	-	-	1	5	3	4	-	-
71.1	-	-	-	-	-	-	-	-	-	-	-	-
71.2	-	-	-	-	-	-	-	-	-	-	-	-
71.3	-	-	-	-	-	-	1	5	-	-	-	-
71.4	-	-	1	5	-	-	-	-	3	4	-	-
72	3	211	11	99	13	40	16	95	24	88	2	7
72.1	1	46	-	-	-	-	-	-	-	-	-	-
72.2	2	165	3	12	2	2	6	26	5	29	-	-
72.3	-	-	5	77	9	35	9	59	16	53	2	7
72.4	-	-	-	-	-	-	-	-	-	-	-	-
72.5	-	-	1	6	1	2	-	-	2	5	-	-
72.6	-	-	2	4	1	1	1	10	1	1	-	-
73	-	-	-	-	-	-	2	11	-	-	1	2
73.1	-	-	-	-	-	-	2	11	-	-	1	2
73.2	-	-	-	-	-	-	-	-	-	-	-	-
74	5	194	63	425	25	54	32	614	40	166	54	208
74.1	1	5	12	62	13	25	14	46	9	25	24	81
74.2	1	6	10	67	2	3	5	25	11	41	20	58
74.3	-	-	1	5	-	-	1	4	-	-	-	-
74.4	-	-	1	5	-	-	2	6	1	2	-	-
74.5	-	-	-	-	-	-	-	-	-	-	-	-
74.6	-	-	1	1	-	-	1	504	1	8	1	37
74.7	-	-	21	176	3	9	3	12	5	46	5	22
74.8	3	183	17	109	7	17	6	17	13	44	4	10
M ISTRUZIONE	-	-	7	43	8	39	4	44	14	71	4	13
80	-	-	7	43	8	39	4	44	14	71	4	13
80.1	-	-	4	24	-	-	1	3	1	2	-	-
80.2	-	-	2	15	-	-	1	2	-	-	1	4
80.3	-	-	-	-	-	-	1	18	-	-	-	-
80.4	-	-	1	4	8	39	1	21	13	69	3	9

Tavola 3.2 segue - Società e addetti secondo la forma giuridica per sezione, sottosezione, divisione e gruppo di attività economica, classe di addetti e tipo di comune

ATTIVITÀ ECONOMICHE CLASSI DI ADDETTI TIPO DI COMUNE		SOCIETÀ											
		PER AZIONI		COOPERATIVE		IN ACCOMANDITA		A RESPONSABILITÀ LI- MITATA		IN NOME COLLETTIVO		SEMPLICI O DI FATTO	
		N.	Addetti	N.	Addetti	N.	Addetti	N.	Addetti	N.	Addetti	N.	Addetti
N	SANITÀ E ALTRI SERVIZI SOCIALI	-	-	14	106	6	14	7	35	9	44	3	12
85		-	-	14	106	6	14	7	35	9	44	3	12
85.1		-	-	1	5	6	14	6	26	8	41	2	4
85.2		-	-	-	-	-	-	-	-	-	-	-	-
85.3		-	-	13	101	-	-	1	9	1	3	1	8
O	ALTRI SERVIZI PUBBLICI, SOCIALI E PERSONALI	1	23	19	142	13	44	11	88	23	75	18	43
90		-	-	4	46	1	2	-	-	1	3	1	2
90.0		-	-	4	46	1	2	-	-	1	3	1	2
92		1	23	10	51	10	37	9	57	16	45	8	16
92.1		-	-	-	-	-	-	1	5	-	-	2	5
92.2		-	-	2	6	5	28	6	45	4	19	1	3
92.3		-	-	2	12	1	1	1	6	6	15	2	3
92.4		-	-	-	-	-	-	-	-	-	-	-	-
92.5		-	-	2	18	-	-	-	-	-	-	-	-
92.6		1	23	4	15	2	4	1	1	4	9	2	2
92.7		-	-	-	-	2	4	-	-	2	2	1	3
93		-	-	5	45	2	5	2	31	6	27	9	25
93.0		-	-	5	45	2	5	2	31	6	27	9	25
TOTALE		74	4.416	438	4.043	318	1.563	558	6.082	1.215	6.120	346	1.190
di cui imprese:													
- artigiane		-	-	81	506	-	-	-	-	454	2.413	137	471
- dell'industria in senso stretto (a)		46	3.250	100	751	20	142	139	2.093	242	1.390	68	286
- dei servizi		24	1.067	237	2.350	237	806	296	2.424	735	2.885	232	709
CLASSE DI ADDETTI													
1		3	3	53	53	68	68	64	64	119	119	40	40
2		2	4	33	66	71	142	55	110	371	742	140	280
3 - 5		4	16	133	508	109	407	171	656	433	1.660	132	492
6 - 9		5	37	118	925	34	247	101	746	167	1.218	20	130
10 - 19		10	149	81	1.018	25	358	97	1.351	93	1.215	9	108
20 - 49		21	645	15	456	10	268	54	1.495	28	805	5	140
50 - 99		14	994	2	157	1	73	11	695	3	211	-	-
100 - 199		11	1.565	2	242	-	-	4	461	1	150	-	-
200 - 499		4	1.003	-	-	-	-	-	-	-	-	-	-
500 - 999		-	-	1	618	-	-	1	504	-	-	-	-
1.000 e più		-	-	-	-	-	-	-	-	-	-	-	-
TOTALE		74	4.416	438	4.043	318	1.563	558	6.082	1.215	6.120	346	1.190
TIPO DI COMUNE													
- Comune capoluogo		31	1.573	48	1.058	99	549	225	2.551	271	1.799	92	348
- Altri comuni		43	2.843	390	2.985	219	1.014	333	3.531	944	4.321	254	842
TOTALE		74	4.416	438	4.043	318	1.563	558	6.082	1.215	6.120	346	1.190

(a) Comprende le sezioni di attività: C - Estrazione di minerali; D - Attività manifatturiere; E - Produzione e distribuzione di energia elettrica, gas e acqua

Tavola 3.3 - Imprese per classe di addetti, sezione, sottosezione, divisione, gruppo di attività economica e tipo di comune

ATTIVITÀ ECONOMICHE TIPO DI COMUNE	CLASSI DI ADDETTI											Totale
	1	2	3 - 5	6 - 9	10 - 19	20 - 49	50 - 99	100 - 199	200 - 499	500 - 999	1.000 e più	
A AGRICOLTURA, CACCIA E SILVICOLTURA	96	25	21	7	6	2	-	1	-	-	-	158
01	46	12	7	3	1	2	-	1	-	-	-	72
01.1	-	-	-	-	-	1	-	-	-	-	-	1
01.2	-	1	-	-	-	-	-	-	-	-	-	1
01.4	46	11	7	3	1	1	-	1	-	-	-	70
01.5	-	-	-	-	-	-	-	-	-	-	-	-
02	50	13	14	4	5	-	-	-	-	-	-	86
02.0	50	13	14	4	5	-	-	-	-	-	-	86
B PESCA, PISCICOLTURA E SERVIZI CONNESSI	1	1	2	-	-	-	-	-	-	-	-	4
05	1	1	2	-	-	-	-	-	-	-	-	4
05.0	1	1	2	-	-	-	-	-	-	-	-	4
C ESTRAZIONE DI MINERALI	5	4	10	8	5	1	-	-	-	-	-	33
CA ESTRAZIONE DI MINERALI ENERGETICI	-	-	-	-	-	-	-	-	-	-	-	-
10	-	-	-	-	-	-	-	-	-	-	-	-
10.1	-	-	-	-	-	-	-	-	-	-	-	-
10.2	-	-	-	-	-	-	-	-	-	-	-	-
10.3	-	-	-	-	-	-	-	-	-	-	-	-
11	-	-	-	-	-	-	-	-	-	-	-	-
11.1	-	-	-	-	-	-	-	-	-	-	-	-
11.2	-	-	-	-	-	-	-	-	-	-	-	-
12	-	-	-	-	-	-	-	-	-	-	-	-
12.0	-	-	-	-	-	-	-	-	-	-	-	-
CB ESTRAZIONE DI MINERALI NON ENERGETICI	5	4	10	8	5	1	-	-	-	-	-	33
13	-	-	-	-	-	-	-	-	-	-	-	-
13.1	-	-	-	-	-	-	-	-	-	-	-	-
13.2	-	-	-	-	-	-	-	-	-	-	-	-
14	5	4	10	8	5	1	-	-	-	-	-	33
14.1	-	-	5	4	1	-	-	-	-	-	-	10
14.2	2	3	4	3	4	-	-	-	-	-	-	16
14.3	-	-	-	-	-	-	-	-	-	-	-	-
14.4	-	-	-	-	-	-	-	-	-	-	-	-
14.5	3	1	1	1	-	1	-	-	-	-	-	7
D ATTIVITÀ MANIFATTURIERE	1.083	446	473	185	128	56	15	12	3	-	-	2.401
DA INDUSTRIE ALIMENTARI, DELLE BEVANDE E DEL TABACCO	200	149	152	32	15	12	1	3	1	-	-	565
15	200	149	152	31	15	12	1	3	1	-	-	564
15.1	-	1	6	3	3	2	-	-	-	-	-	15
15.2	-	-	2	-	-	-	-	-	-	-	-	2
15.3	-	-	-	3	-	-	1	1	-	-	-	5
15.4	26	15	19	5	2	-	-	-	-	-	-	67
15.5	8	12	17	5	-	5	-	-	-	-	-	47
15.6	46	10	8	2	1	-	-	-	-	-	-	67
15.7	-	-	-	-	-	1	-	-	-	-	-	1
15.8	118	109	97	8	5	1	-	-	1	-	-	339
15.9	2	2	3	5	4	3	-	2	-	-	-	21
16	-	-	-	1	-	-	-	-	-	-	-	1
16.0	-	-	-	1	-	-	-	-	-	-	-	1
DB INDUSTRIE TESSILI E DELL'ABBIGLIAMENTO	134	29	41	39	34	11	4	1	-	-	-	293
17	36	7	13	2	3	2	2	-	-	-	-	65
17.1	-	-	4	-	-	1	1	-	-	-	-	6
17.2	-	-	1	-	-	-	1	-	-	-	-	2
17.3	1	-	-	-	-	-	-	-	-	-	-	1
17.4	5	3	2	1	-	-	-	-	-	-	-	11
17.5	10	1	2	-	1	1	-	-	-	-	-	15
17.6	10	1	3	-	-	-	-	-	-	-	-	14
17.7	10	2	1	1	2	-	-	-	-	-	-	16
18	98	22	28	37	31	9	2	1	-	-	-	228
18.1	-	-	2	-	-	1	-	-	-	-	-	3
18.2	96	18	26	37	31	8	2	1	-	-	-	219
18.3	2	4	-	-	-	-	-	-	-	-	-	6
DC INDUSTRIE CONCIARIE, FABBRICAZIONE DI PRODOTTI IN CUOIO, PELLE E SIMILARI	4	1	3	3	4	1	-	-	-	-	-	16
19	4	1	3	3	4	1	-	-	-	-	-	16
19.1	2	-	1	-	-	-	-	-	-	-	-	3
19.2	2	-	1	-	-	-	-	-	-	-	-	3
19.3	-	1	1	3	4	1	-	-	-	-	-	10
DD INDUSTRIA DEL LEGNO E DEI PRODOTTI IN LEGNO	296	78	68	15	10	2	-	-	-	-	-	469
20	296	78	68	15	10	2	-	-	-	-	-	469
20.1	24	7	6	5	2	1	-	-	-	-	-	45
20.2	-	-	2	-	-	-	-	-	-	-	-	2
20.3	248	65	55	6	7	-	-	-	-	-	-	381
20.4	2	-	3	1	-	-	-	-	-	-	-	6
20.5	22	6	2	3	1	1	-	-	-	-	-	35

Tavola 3.3 segue - Imprese per classe di addetti, sezione, sottosezione, divisione, gruppo di attività economica e tipo di comune

ATTIVITÀ ECONOMICHE TIPO DI COMUNE		CLASSI DI ADDETTI										Totale		
		1	2	3 - 5	6 - 9	10 - 19	20 - 49	50 - 99	100 - 199	200 - 499	500 - 999		1.000 e più	
DE	FABBRICAZIONE DELLA PASTA-CARTA, DELLA CARTA E DEI PRODOTTI DI CARTA; STAMPA ED EDITORIA	30	22	20	5	7	1	-	-	-	-	-	-	85
21		1	2	3	-	-	-	-	-	-	-	-	-	6
21.1		-	-	-	-	-	-	-	-	-	-	-	-	-
21.2		1	2	3	-	-	-	-	-	-	-	-	-	6
22		29	20	17	5	7	1	-	-	-	-	-	-	79
22.1		-	2	3	-	-	-	-	-	-	-	-	-	5
22.2		29	17	14	4	7	1	-	-	-	-	-	-	72
22.3		-	1	-	1	-	-	-	-	-	-	-	-	2
DF	FABBRICAZIONE DI COKE, RAFFINERIE DI PETROLIO, TRATTAMENTO DEI COMBUSTIBILI NUCLEARI	1	1	2	1	1	-	-	-	-	-	-	-	6
23		1	1	2	1	1	-	-	-	-	-	-	-	6
23.1		-	-	-	-	-	-	-	-	-	-	-	-	-
23.2		1	1	2	1	1	-	-	-	-	-	-	-	6
23.3		-	-	-	-	-	-	-	-	-	-	-	-	-
DG	FABBRICAZIONE DI PRODOTTI CHIMICI E DI FIBRE SINTETICHE E ARTIFICIALI	5	1	8	-	1	1	2	-	-	-	-	-	18
24		5	1	8	-	1	1	2	-	-	-	-	-	18
24.1		-	-	1	-	1	-	1	-	-	-	-	-	3
24.2		-	-	-	-	-	-	-	-	-	-	-	-	-
24.3		-	-	-	-	-	-	-	-	-	-	-	-	-
24.4		-	-	-	-	-	1	1	-	-	-	-	-	2
24.5		2	-	4	-	-	-	-	-	-	-	-	-	6
24.6		3	1	3	-	-	-	-	-	-	-	-	-	7
24.7		-	-	-	-	-	-	-	-	-	-	-	-	-
DH	FABBRICAZIONE DI ARTICOLI IN GOMMA E MATERIE PLASTICHE	3	5	14	4	2	3	1	1	-	-	-	-	33
25		3	5	14	4	2	3	1	1	-	-	-	-	33
25.1		-	1	1	2	1	1	-	-	-	-	-	-	6
25.2		3	4	13	2	1	2	1	1	-	-	-	-	27
DI	FABBRICAZIONE DI PRODOTTI DELLA LAVORAZIONE DI MINERALI NON METALLIFERI	57	21	48	29	16	12	6	2	-	-	-	-	191
26		57	21	48	29	16	12	6	2	-	-	-	-	191
26.1		4	1	5	4	1	-	-	-	-	-	-	-	15
26.2		12	-	1	3	-	1	-	-	-	-	-	-	17
26.3		-	-	-	-	-	-	1	1	-	-	-	-	2
26.4		1	1	-	1	-	1	-	1	-	-	-	-	5
26.5		-	-	-	-	1	1	1	-	-	-	-	-	3
26.6		12	10	26	17	12	8	4	-	-	-	-	-	89
26.7		27	9	16	4	2	1	-	-	-	-	-	-	59
26.8		1	-	-	-	-	-	-	-	-	-	-	-	1
DJ	PRODUZIONE DI METALLO E FABBRICAZIONE DI PRODOTTI IN METALLO	240	98	81	35	25	8	-	1	1	-	-	-	489
27		-	-	1	1	-	2	-	-	-	-	-	-	4
27.1		-	-	-	-	-	-	-	-	-	-	-	-	-
27.2		-	-	-	-	-	-	-	-	-	-	-	-	-
27.3		-	-	1	1	-	-	-	-	-	-	-	-	2
27.4		-	-	-	-	-	1	-	-	-	-	-	-	1
27.5		-	-	-	-	-	1	-	-	-	-	-	-	1
28		240	98	80	34	25	6	-	1	1	-	-	-	485
28.1		96	62	46	20	13	2	-	-	-	-	-	-	239
28.2		1	-	-	-	-	1	-	1	1	-	-	-	4
28.3		-	-	-	-	-	-	-	-	-	-	-	-	-
28.4		-	1	2	-	1	-	-	-	-	-	-	-	4
28.5		10	4	6	4	4	1	-	-	-	-	-	-	29
28.6		1	-	-	1	-	2	-	-	-	-	-	-	4
28.7		132	31	26	9	7	-	-	-	-	-	-	-	205
DK	FABBRICAZIONE DI MACCHINE ED APPARECCHI MECCANICI, COMPRESI L'INSTALLAZIONE, IL MONTAGGIO, LA RIPARAZIONE E LA MANUTENZIONE	9	8	9	10	6	2	-	1	-	-	-	-	45
29		9	8	9	10	6	2	-	1	-	-	-	-	45
29.1		-	1	-	-	1	1	-	1	-	-	-	-	4
29.2		2	1	1	6	4	-	-	-	-	-	-	-	10
29.3		7	5	6	4	4	-	-	-	-	-	-	-	26
29.4		-	-	1	-	-	-	-	-	-	-	-	-	1
29.5		-	1	1	-	1	1	-	-	-	-	-	-	4
29.6		-	-	-	-	-	-	-	-	-	-	-	-	-
29.7		-	-	-	-	-	-	-	-	-	-	-	-	-

Tavola 3.3 segue - Imprese per classe di addetti, sezione, sottosezione, divisione, gruppo di attività economica e tipo di comune

ATTIVITÀ ECONOMICHE TIPO DI COMUNE		CLASSI DI ADDETTI										Totale	
		1	2	3 - 5	6 - 9	10 - 19	20 - 49	50 - 99	100 - 199	200 - 499	500 - 999		1.000 e più
DL	FABBRICAZIONE DI MACCHINE ELETTRICHE E DI APPARECCHIATURE ELETTRICHE ED OTTICHE	68	20	15	4	2	1	1	1	1	-	-	113
30		-	-	-	-	-	-	-	-	-	-	-	-
30.0		-	-	-	-	-	-	-	-	-	-	-	-
31		15	4	8	3	1	1	1	1	1	-	-	35
31.1		2	1	2	-	-	-	1	-	-	-	-	6
31.2		1	1	-	1	-	-	-	-	-	-	-	3
31.3		-	-	-	-	1	-	-	-	-	-	-	1
31.4		-	-	-	-	-	1	-	-	-	-	-	1
31.5		4	1	2	2	-	-	-	-	-	-	-	9
31.6		8	1	4	-	-	-	-	1	1	-	-	15
32		20	5	1	-	-	-	-	-	-	-	-	26
32.1		-	-	-	-	-	-	-	-	-	-	-	-
32.2		20	5	1	-	-	-	-	-	-	-	-	26
32.3		-	-	-	-	-	-	-	-	-	-	-	-
33		33	11	6	1	1	-	-	-	-	-	-	52
33.1		26	9	1	1	1	-	-	-	-	-	-	38
33.2		-	-	1	-	-	-	-	-	-	-	-	1
33.3		-	-	-	-	-	-	-	-	-	-	-	-
33.4		7	2	3	-	-	-	-	-	-	-	-	12
33.5		-	-	1	-	-	-	-	-	-	-	-	1
DM	FABBRICAZIONE DI MEZZI DI TRASPORTO	-	1	1	3	1	1	-	2	-	-	-	9
34		-	1	-	2	1	1	-	2	-	-	-	7
34.1		-	-	-	1	-	-	-	-	-	-	-	1
34.2		-	-	-	1	1	1	-	1	-	-	-	4
34.3		-	1	-	-	-	-	-	1	-	-	-	2
35		-	-	1	1	-	-	-	-	-	-	-	2
35.1		-	-	1	1	-	-	-	-	-	-	-	2
35.2		-	-	-	-	-	-	-	-	-	-	-	-
35.3		-	-	-	-	-	-	-	-	-	-	-	-
35.4		-	-	-	-	-	-	-	-	-	-	-	-
35.5		-	-	-	-	-	-	-	-	-	-	-	-
DN	ALTRE INDUSTRIE MANIFATTURIERE	36	12	11	5	4	1	-	-	-	-	-	69
36		33	12	9	5	4	1	-	-	-	-	-	64
36.1		24	6	7	3	4	1	-	-	-	-	-	45
36.2		6	3	1	-	-	-	-	-	-	-	-	10
36.3		-	-	-	1	-	-	-	-	-	-	-	1
36.4		-	-	1	-	-	-	-	-	-	-	-	1
36.5		-	-	-	1	-	-	-	-	-	-	-	1
36.6		3	3	-	-	-	-	-	-	-	-	-	6
37		3	-	2	-	-	-	-	-	-	-	-	5
37.1		3	-	1	-	-	-	-	-	-	-	-	4
37.2		-	-	1	-	-	-	-	-	-	-	-	1
E	PRODUZIONE E DISTRIBUZIONE DI ENERGIA ELETTRICA, GAS E ACQUA	-	2	-	1	-	-	-	-	-	-	-	3
40		-	1	-	1	-	-	-	-	-	-	-	2
40.1		-	1	-	-	-	-	-	-	-	-	-	1
40.2		-	-	-	1	-	-	-	-	-	-	-	1
40.3		-	-	-	-	-	-	-	-	-	-	-	-
41		-	1	-	-	-	-	-	-	-	-	-	1
41.0		-	1	-	-	-	-	-	-	-	-	-	1
F	COSTRUZIONI	893	434	907	363	211	89	16	3	-	-	-	2.916
45		893	434	907	363	211	89	16	3	-	-	-	2.916
45.1		85	19	21	4	-	-	-	-	-	-	-	129
45.2		439	294	725	320	191	82	16	3	-	-	-	2.070
45.3		195	80	89	27	17	7	-	-	-	-	-	415
45.4		174	41	72	12	3	-	-	-	-	-	-	302
45.5		-	-	-	-	-	-	-	-	-	-	-	-
G	COMMERCIO ALL'INGROSSO E AL DETTAGLIO; RIPARAZIONE DI AUTOVEICOLI, MOTOCICLI E DI BENI PERSONALI E PER LA CASA	5.422	1.735	944	167	73	14	3	-	-	-	-	8.358
50		636	282	198	32	24	6	1	-	-	-	-	1.179
50.1		38	15	8	10	14	2	1	-	-	-	-	88
50.2		491	210	149	15	7	1	-	-	-	-	-	873
50.3		30	12	14	3	1	-	-	-	-	-	-	60
50.4		18	5	1	1	-	1	-	-	-	-	-	26
50.5		59	40	26	3	2	2	-	-	-	-	-	132
51		311	124	152	49	25	5	2	-	-	-	-	668
51.1		131	25	24	1	2	-	-	-	-	-	-	183
51.2		35	12	15	4	3	-	1	-	-	-	-	70
51.3		54	30	36	20	9	2	1	-	-	-	-	152
51.4		33	26	27	8	4	1	-	-	-	-	-	99
51.5		45	21	34	12	3	2	-	-	-	-	-	117
51.6		13	10	16	4	4	-	-	-	-	-	-	47
51.7		-	-	-	-	-	-	-	-	-	-	-	-

Tavola 3.3 segue - Imprese per classe di addetti, sezione, sottosezione, divisione, gruppo di attività economica e tipo di comune

ATTIVITÀ ECONOMICHE TIPO DI COMUNE	CLASSI DI ADDETTI										Totale	
	1	2	3 - 5	6 - 9	10 - 19	20 - 49	50 - 99	100 - 199	200 - 499	500 - 999		1.000 e più
52	4.475	1.329	594	86	24	3	-	-	-	-	-	6.511
52.1	739	254	107	19	13	2	-	-	-	-	-	1.134
52.2	883	282	109	7	-	1	-	-	-	-	-	1.282
52.3	120	62	44	5	-	-	-	-	-	-	-	231
52.4	1.991	570	296	54	11	-	-	-	-	-	-	2.922
52.5	4	-	1	-	-	-	-	-	-	-	-	5
52.6	588	148	31	-	-	-	-	-	-	-	-	767
52.7	150	13	6	1	-	-	-	-	-	-	-	170
H	680	312	232	53	28	5	-	-	-	-	-	1.310
55	680	312	232	53	28	5	-	-	-	-	-	1.310
55.1	26	18	26	17	10	3	-	-	-	-	-	100
55.2	10	6	5	2	1	-	-	-	-	-	-	24
55.3	115	91	109	24	11	2	-	-	-	-	-	352
55.4	529	197	90	5	3	-	-	-	-	-	-	824
55.5	-	-	2	5	3	-	-	-	-	-	-	10
I	489	78	70	14	9	3	1	1	-	-	-	665
60	452	66	51	11	8	3	1	1	-	-	-	593
60.1	-	-	-	-	-	-	-	-	-	-	-	-
60.2	452	66	51	11	8	3	1	1	-	-	-	593
60.3	-	-	-	-	-	-	-	-	-	-	-	-
61	-	-	-	-	-	-	-	-	-	-	-	-
61.1	-	-	-	-	-	-	-	-	-	-	-	-
61.2	-	-	-	-	-	-	-	-	-	-	-	-
62	-	-	1	-	-	-	-	-	-	-	-	1
62.1	-	-	-	-	-	-	-	-	-	-	-	-
62.2	-	-	1	-	-	-	-	-	-	-	-	1
62.3	-	-	-	-	-	-	-	-	-	-	-	-
63	35	12	17	2	-	-	-	-	-	-	-	66
63.1	19	5	9	-	-	-	-	-	-	-	-	33
63.2	10	4	3	1	-	-	-	-	-	-	-	18
63.3	6	3	5	1	-	-	-	-	-	-	-	15
63.4	-	-	-	-	-	-	-	-	-	-	-	-
64	2	-	1	1	1	-	-	-	-	-	-	5
64.1	2	-	1	1	1	-	-	-	-	-	-	5
64.2	-	-	-	-	-	-	-	-	-	-	-	-
J	135	58	50	13	9	2	1	-	1	1	-	270
65	4	8	8	5	8	2	1	-	1	1	-	38
65.1	-	-	4	4	4	1	-	-	1	1	-	15
65.2	4	8	4	1	4	1	1	-	-	-	-	23
66	-	-	-	-	-	-	-	-	-	-	-	-
66.0	-	-	-	-	-	-	-	-	-	-	-	-
67	131	50	42	8	1	-	-	-	-	-	-	232
67.1	7	4	-	1	-	-	-	-	-	-	-	12
67.2	124	46	42	7	1	-	-	-	-	-	-	220
K	1.592	324	291	66	27	9	3	2	-	1	-	2.315
70	18	4	5	1	-	-	1	-	-	-	-	29
70.1	-	1	3	-	-	-	1	-	-	-	-	5
70.2	7	-	1	-	-	-	-	-	-	-	-	8
70.3	11	3	1	1	-	-	-	-	-	-	-	16
71	14	3	4	2	-	-	-	-	-	-	-	23
71.1	4	-	1	-	-	-	-	-	-	-	-	5
71.2	1	-	-	-	-	-	-	-	-	-	-	1
71.3	2	-	2	2	-	-	-	-	-	-	-	6
71.4	7	3	1	-	-	-	-	-	-	-	-	11
72	32	16	29	8	7	2	1	1	-	-	-	96
72.1	-	-	-	-	-	1	-	-	-	-	-	1
72.2	6	3	4	3	2	1	-	1	-	-	-	20
72.3	19	10	23	4	4	-	1	-	-	-	-	61
72.4	-	-	-	-	-	-	-	-	-	-	-	-
72.5	2	3	1	1	-	-	-	-	-	-	-	7
72.6	5	-	1	-	1	-	-	-	-	-	-	7
73	12	3	1	1	1	-	-	-	-	-	-	18
73.1	12	2	1	1	-	-	-	-	-	-	-	16
73.2	-	1	-	-	1	-	-	-	-	-	-	2
74	1.516	298	252	54	19	7	1	1	-	1	-	2.149
74.1	448	106	104	19	2	-	-	-	-	-	-	679
74.2	840	144	97	16	3	1	-	-	-	-	-	1.101
74.3	-	-	2	-	-	-	-	-	-	-	-	2
74.4	3	1	4	-	1	-	-	-	-	-	-	9
74.5	1	-	1	-	-	-	-	-	-	-	-	2
74.6	6	-	2	1	1	1	-	-	-	1	-	12
74.7	102	12	22	6	7	5	-	-	-	-	-	154
74.8	116	35	20	12	5	-	1	1	-	-	-	190
M	16	20	19	5	3	2	-	-	-	-	-	65
80	16	20	19	5	3	2	-	-	-	-	-	65
80.1	-	1	3	3	-	-	-	-	-	-	-	7
80.2	3	2	2	1	1	-	-	-	-	-	-	9
80.3	-	-	-	-	1	-	-	-	-	-	-	1
80.4	13	17	14	1	1	2	-	-	-	-	-	48

Tavola 3.3 segue - Imprese per classe di addetti, sezione, sottosezione, divisione, gruppo di attività economica e tipo di comune

ATTIVITÀ ECONOMICHE TIPO DI COMUNE	CLASSI DI ADDETTI											Totale
	1	2	3 - 5	6 - 9	10 - 19	20 - 49	50 - 99	100 - 199	200 - 499	500 - 999	1.000 e più	
N SANITÀ E ALTRI SERVIZI SOCIALI	511	83	49	20	4	-	-	-	-	-	-	667
85	511	83	49	20	4	-	-	-	-	-	-	667
85.1	482	83	44	11	1	-	-	-	-	-	-	621
85.2	27	-	-	1	-	-	-	-	-	-	-	28
85.3	2	-	5	8	3	-	-	-	-	-	-	18
O ALTRI SERVIZI PUBBLICI, SOCIALI E PERSONALI	787	164	74	13	11	2	-	1	1	-	-	1.053
90	1	2	6	-	3	-	-	1	1	-	-	14
90.0	1	2	6	-	3	-	-	1	1	-	-	14
92	100	33	37	7	4	1	-	-	-	-	-	182
92.1	2	3	3	-	-	-	-	-	-	-	-	8
92.2	9	11	12	2	4	-	-	-	-	-	-	38
92.3	69	12	12	2	-	-	-	-	-	-	-	95
92.4	-	-	-	-	-	-	-	-	-	-	-	-
92.5	-	-	-	2	-	-	-	-	-	-	-	2
92.6	9	7	5	1	-	1	-	-	-	-	-	23
92.7	11	-	5	-	-	-	-	-	-	-	-	16
93	686	129	31	6	4	1	-	-	-	-	-	857
93.0	686	129	31	6	4	1	-	-	-	-	-	857
TOTALE	11.710	3.686	3.142	915	514	185	39	20	5	2	-	20.218
di cui imprese:												
- artigiane	3.637	1.269	1.397	410	188	33	-	-	-	-	-	6.934
- dell'industria in senso stretto (a)	1.088	452	483	194	133	57	15	12	3	-	-	2.437
- dei servizi	9.632	2.774	1.729	351	164	37	8	4	2	2	-	14.703
TIPO DI COMUNE												
- Comune capoluogo	1.680	662	687	217	129	55	18	8	1	2	-	3.459
- Altri comuni	10.030	3.024	2.455	698	385	130	21	12	4	-	-	16.759
TOTALE	11.710	3.686	3.142	915	514	185	39	20	5	2	-	20.218

(a) Comprende le sezioni di attività: C - Estrazione di minerali; D - Attività manifatturiere; E - Produzione e distribuzione di energia elettrica, gas e acqua

Tavola 3.4 - Addetti alle imprese per classe di addetti e sezione, sottosezione, divisione e gruppo di attività economica

ATTIVITÀ ECONOMICHE	CLASSI DI ADDETTI											Totale
	1	2	3 - 5	6 - 9	10 - 19	20 - 49	50 - 99	100 - 199	200 - 499	500 - 999	1.000 e più	
A AGRICOLTURA, CACCIA E SILVICOLTURA	96	50	72	54	71	59	-	123	-	-	-	525
01	46	24	25	26	12	59	-	123	-	-	-	315
01.1	-	-	-	-	-	20	-	-	-	-	-	20
01.2	-	2	-	-	-	-	-	-	-	-	-	2
01.4	46	22	25	26	12	39	-	123	-	-	-	293
01.5	-	-	-	-	-	-	-	-	-	-	-	-
02	50	26	47	28	59	-	-	-	-	-	-	210
02.0	50	26	47	28	59	-	-	-	-	-	-	210
B PESCA, PISCICOLTURA E SERVIZI CONNESSI	1	2	6	-	-	-	-	-	-	-	-	9
05	1	2	6	-	-	-	-	-	-	-	-	9
05.0	1	2	6	-	-	-	-	-	-	-	-	9
C ESTRAZIONE DI MINERALI	5	8	42	61	71	47	-	-	-	-	-	234
CA ESTRAZIONE DI MINERALI ENERGETICI	-	-	-	-	-	-	-	-	-	-	-	-
10	-	-	-	-	-	-	-	-	-	-	-	-
10.1	-	-	-	-	-	-	-	-	-	-	-	-
10.2	-	-	-	-	-	-	-	-	-	-	-	-
10.3	-	-	-	-	-	-	-	-	-	-	-	-
11	-	-	-	-	-	-	-	-	-	-	-	-
11.1	-	-	-	-	-	-	-	-	-	-	-	-
11.2	-	-	-	-	-	-	-	-	-	-	-	-
12	-	-	-	-	-	-	-	-	-	-	-	-
12.0	-	-	-	-	-	-	-	-	-	-	-	-
CB ESTRAZIONE DI MINERALI NON ENERGETICI	5	8	42	61	71	47	-	-	-	-	-	234
13	-	-	-	-	-	-	-	-	-	-	-	-
13.1	-	-	-	-	-	-	-	-	-	-	-	-
13.2	-	-	-	-	-	-	-	-	-	-	-	-
14	5	8	42	61	71	47	-	-	-	-	-	234
14.1	-	-	21	31	19	-	-	-	-	-	-	71
14.2	2	6	16	23	52	-	-	-	-	-	-	99
14.3	-	-	-	-	-	-	-	-	-	-	-	-
14.4	-	-	-	-	-	-	-	-	-	-	-	-
14.5	3	2	5	7	-	47	-	-	-	-	-	64
D ATTIVITÀ MANIFATTURIERE	1.083	892	1.739	1.371	1.700	1.578	1.070	1.639	638	-	-	11.710
DA INDUSTRIE ALIMENTARI, DELLE BEVANDE E DEL TABACCO	200	298	560	225	205	373	53	360	204	-	-	2.478
15	200	298	560	216	205	373	53	360	204	-	-	2.469
15.1	-	2	23	23	44	54	-	-	-	-	-	146
15.2	-	-	8	-	-	-	-	-	-	-	-	8
15.3	-	-	-	23	-	-	53	119	-	-	-	195
15.4	26	30	66	34	26	-	-	-	-	-	-	182
15.5	8	24	67	32	-	129	-	-	-	-	-	260
15.6	46	20	29	15	15	-	-	-	-	-	-	125
15.7	-	-	-	-	-	36	-	-	-	-	-	36
15.8	118	218	353	51	68	47	-	-	204	-	-	1.059
15.9	2	4	14	38	52	107	-	241	-	-	-	458
16	-	-	-	9	-	-	-	-	-	-	-	9
16.0	-	-	-	9	-	-	-	-	-	-	-	9
DB INDUSTRIE TESSILI E DELL'ABBIGLIAMENTO	134	58	161	310	433	294	307	139	-	-	-	1.836
17	36	14	44	17	33	62	174	-	-	-	-	380
17.1	-	-	12	-	-	41	82	-	-	-	-	135
17.2	-	-	3	-	-	-	92	-	-	-	-	95
17.3	1	-	-	-	-	-	-	-	-	-	-	1
17.4	5	6	8	8	-	-	-	-	-	-	-	27
17.5	10	2	7	-	10	21	-	-	-	-	-	50
17.6	10	2	10	-	-	-	-	-	-	-	-	22
17.7	10	4	4	9	23	-	-	-	-	-	-	50
18	98	44	117	293	400	232	133	139	-	-	-	1.456
18.1	-	-	10	-	-	20	-	-	-	-	-	30
18.2	96	36	107	293	400	212	133	139	-	-	-	1.416
18.3	2	8	-	-	-	-	-	-	-	-	-	10
DC INDUSTRIE CONCIARIE, FABBRICAZIONE DI PRODOTTI IN CUOIO, PELLE E SIMILARI	4	2	9	23	51	20	-	-	-	-	-	109
19	4	2	9	23	51	20	-	-	-	-	-	109
19.1	2	-	3	-	-	-	-	-	-	-	-	5
19.2	2	-	3	-	-	-	-	-	-	-	-	5
19.3	-	2	3	23	51	20	-	-	-	-	-	99
DD INDUSTRIA DEL LEGNO E DEI PRODOTTI IN LEGNO	296	156	250	109	140	50	-	-	-	-	-	1.001
20	296	156	250	109	140	50	-	-	-	-	-	1.001
20.1	24	14	21	35	26	21	-	-	-	-	-	141
20.2	-	-	9	-	-	-	-	-	-	-	-	9
20.3	248	130	200	47	95	-	-	-	-	-	-	720
20.4	2	-	13	6	-	-	-	-	-	-	-	21
20.5	22	12	7	21	19	29	-	-	-	-	-	110

Tavola 3.4 segue - Addetti alle imprese per classe di addetti e sezione, sottosezione, divisione e gruppo di attività economica

ATTIVITÀ ECONOMICHE		CLASSI DI ADDETTI											Totale	
		1	2	3 - 5	6 - 9	10 - 19	20 - 49	50 - 99	100 - 199	200 - 499	500 - 999	1.000 e più		
DE	FABBRICAZIONE DELLA PASTA-CARTA, DELLA CARTA E DEI PRODOTTI DI CARTA; STAMPA ED EDITORIA	30	44	74	35	87	49	-	-	-	-	-	-	319
21		1	4	10	-	-	-	-	-	-	-	-	-	15
21.1		-	-	-	-	-	-	-	-	-	-	-	-	-
21.2		1	4	10	-	-	-	-	-	-	-	-	-	15
22		29	40	64	35	87	49	-	-	-	-	-	-	304
22.1		-	4	12	-	-	-	-	-	-	-	-	-	16
22.2		29	34	52	29	87	49	-	-	-	-	-	-	280
22.3		-	2	-	6	-	-	-	-	-	-	-	-	8
DF	FABBRICAZIONE DI COKE, RAFFINERIE DI PETROLIO, TRATTAMENTO DEI COMBUSTIBILI NUCLEARI	1	2	6	7	19	-	-	-	-	-	-	-	35
23		1	2	6	7	19	-	-	-	-	-	-	-	35
23.1		-	-	-	-	-	-	-	-	-	-	-	-	-
23.2		1	2	6	7	19	-	-	-	-	-	-	-	35
23.3		-	-	-	-	-	-	-	-	-	-	-	-	-
DG	FABBRICAZIONE DI PRODOTTI CHIMICI E DI FIBRE SINTETICHE E ARTIFICIALI	5	2	30	-	18	25	143	-	-	-	-	-	223
24		5	2	30	-	18	25	143	-	-	-	-	-	223
24.1		-	-	5	-	18	-	54	-	-	-	-	-	77
24.2		-	-	-	-	-	-	-	-	-	-	-	-	-
24.3		-	-	-	-	-	-	-	-	-	-	-	-	-
24.4		-	-	-	-	-	25	89	-	-	-	-	-	114
24.5		2	-	14	-	-	-	-	-	-	-	-	-	16
24.6		3	2	11	-	-	-	-	-	-	-	-	-	16
24.7		-	-	-	-	-	-	-	-	-	-	-	-	-
DH	FABBRICAZIONE DI ARTICOLI IN GOMMA E MATERIE PLASTICHE	3	10	56	29	33	86	51	121	-	-	-	-	389
25		3	10	56	29	33	86	51	121	-	-	-	-	389
25.1		-	2	4	13	15	24	-	-	-	-	-	-	58
25.2		3	8	52	16	18	62	51	121	-	-	-	-	331
DI	FABBRICAZIONE DI PRODOTTI DELLA LAVORAZIONE DI MINERALI NON METALLIFERI	57	42	176	214	220	306	455	323	-	-	-	-	1.793
26		57	42	176	214	220	306	455	323	-	-	-	-	1.793
26.1		4	2	19	31	12	-	-	-	-	-	-	-	68
26.2		12	-	3	21	-	41	-	-	-	-	-	-	77
26.3		-	-	-	-	-	-	98	199	-	-	-	-	297
26.4		1	2	-	7	-	22	-	124	-	-	-	-	156
26.5		-	-	-	-	15	20	82	-	-	-	-	-	117
26.6		12	20	96	127	165	200	275	-	-	-	-	-	895
26.7		27	18	58	28	28	23	-	-	-	-	-	-	182
26.8		1	-	-	-	-	-	-	-	-	-	-	-	1
DJ	PRODUZIONE DI METALLO E FABBRICAZIONE DI PRODOTTI IN METALLO	240	196	283	261	311	236	-	171	208	-	-	-	1.906
27		-	-	4	6	-	62	-	-	-	-	-	-	72
27.1		-	-	-	-	-	-	-	-	-	-	-	-	-
27.2		-	-	-	-	-	-	-	-	-	-	-	-	-
27.3		-	-	4	6	-	-	-	-	-	-	-	-	10
27.4		-	-	-	-	-	31	-	-	-	-	-	-	31
27.5		-	-	-	-	-	31	-	-	-	-	-	-	31
28		240	196	279	255	311	174	-	171	208	-	-	-	1.834
28.1		96	124	160	146	155	48	-	-	-	-	-	-	729
28.2		1	-	-	-	-	41	-	171	208	-	-	-	421
28.3		-	-	-	-	-	-	-	-	-	-	-	-	-
28.4		-	2	8	-	14	-	-	-	-	-	-	-	24
28.5		10	8	22	35	61	34	-	-	-	-	-	-	170
28.6		1	-	-	9	-	51	-	-	-	-	-	-	61
28.7		132	62	89	65	81	-	-	-	-	-	-	-	429
DK	FABBRICAZIONE DI MACCHINE ED APPARECCHI MECCANICI, COMPRESI L'INSTALLAZIONE, IL MONTAGGIO, LA RIPARAZIONE E LA MANUTENZIONE	9	16	32	70	88	57	-	109	-	-	-	-	381
29		9	16	32	70	88	57	-	109	-	-	-	-	381
29.1		-	2	-	-	15	24	-	109	-	-	-	-	150
29.2		2	2	4	43	-	-	-	-	-	-	-	-	51
29.3		7	10	21	27	59	-	-	-	-	-	-	-	124
29.4		-	-	4	-	-	-	-	-	-	-	-	-	4
29.5		-	2	3	-	14	33	-	-	-	-	-	-	52
29.6		-	-	-	-	-	-	-	-	-	-	-	-	-
29.7		-	-	-	-	-	-	-	-	-	-	-	-	-

Tavola 3.4 segue - Addetti alle imprese per classe di addetti e sezione, sottosezione, divisione e gruppo di attività economica

ATTIVITÀ ECONOMICHE	CLASSI DI ADDETTI											Totale
	1	2	3 - 5	6 - 9	10 - 19	20 - 49	50 - 99	100 - 199	200 - 499	500 - 999	1.000 e più	
DL FABBRICAZIONE DI MACCHINE ELETTRICHE E DI APPARECCHIATURE ELETTRICHE ED OTTICHE	68	40	57	30	29	38	61	143	226	-	-	692
30	-	-	-	-	-	-	-	-	-	-	-	-
30.0	-	-	-	-	-	-	-	-	-	-	-	-
31	15	8	30	23	16	38	61	143	226	-	-	560
31.1	2	2	7	-	-	-	61	-	-	-	-	72
31.2	1	2	-	8	-	-	-	-	-	-	-	11
31.3	-	-	-	-	16	-	-	-	-	-	-	16
31.4	-	-	-	-	-	38	-	-	-	-	-	38
31.5	4	2	7	15	-	-	-	-	-	-	-	28
31.6	8	2	16	-	-	-	-	143	226	-	-	395
32	20	10	3	-	-	-	-	-	-	-	-	33
32.1	-	-	-	-	-	-	-	-	-	-	-	-
32.2	20	10	3	-	-	-	-	-	-	-	-	33
32.3	-	-	-	-	-	-	-	-	-	-	-	-
33	33	22	24	7	13	-	-	-	-	-	-	99
33.1	26	18	3	7	13	-	-	-	-	-	-	67
33.2	-	-	4	-	-	-	-	-	-	-	-	4
33.3	-	-	-	-	-	-	-	-	-	-	-	-
33.4	7	4	12	-	-	-	-	-	-	-	-	23
33.5	-	-	5	-	-	-	-	-	-	-	-	5
DM FABBRICAZIONE DI MEZZI DI TRASPORTO	-	2	4	23	15	20	-	273	-	-	-	337
34	-	2	-	15	15	20	-	273	-	-	-	325
34.1	-	-	-	8	-	-	-	-	-	-	-	8
34.2	-	-	-	7	15	20	-	101	-	-	-	143
34.3	-	2	-	-	-	-	-	172	-	-	-	174
35	-	-	4	8	-	-	-	-	-	-	-	12
35.1	-	-	4	8	-	-	-	-	-	-	-	12
35.2	-	-	-	-	-	-	-	-	-	-	-	-
35.3	-	-	-	-	-	-	-	-	-	-	-	-
35.4	-	-	-	-	-	-	-	-	-	-	-	-
35.5	-	-	-	-	-	-	-	-	-	-	-	-
DN ALTRE INDUSTRIE MANIFATTURIERE	36	24	41	35	51	24	-	-	-	-	-	211
36	33	24	33	35	51	24	-	-	-	-	-	200
36.1	24	12	27	23	51	24	-	-	-	-	-	161
36.2	6	6	3	-	-	-	-	-	-	-	-	15
36.3	-	-	-	6	-	-	-	-	-	-	-	6
36.4	-	-	3	-	-	-	-	-	-	-	-	3
36.5	-	-	-	6	-	-	-	-	-	-	-	6
36.6	3	6	-	-	-	-	-	-	-	-	-	9
37	3	-	8	-	-	-	-	-	-	-	-	11
37.1	3	-	4	-	-	-	-	-	-	-	-	7
37.2	-	-	4	-	-	-	-	-	-	-	-	4
E PRODUZIONE E DISTRIBUZIONE DI ENERGIA ELETTRICA, GAS E ACQUA	-	4	-	8	-	-	-	-	-	-	-	12
40	-	2	-	8	-	-	-	-	-	-	-	10
40.1	-	2	-	-	-	-	-	-	-	-	-	2
40.2	-	-	-	8	-	-	-	-	-	-	-	8
40.3	-	-	-	-	-	-	-	-	-	-	-	-
41	-	2	-	-	-	-	-	-	-	-	-	2
41.0	-	2	-	-	-	-	-	-	-	-	-	2
F COSTRUZIONI	893	868	3.461	2.657	2.794	2.591	1.049	363	-	-	-	14.676
45	893	868	3.461	2.657	2.794	2.591	1.049	363	-	-	-	14.676
45.1	85	38	79	32	-	-	-	-	-	-	-	234
45.2	439	588	2.787	2.344	2.522	2.392	1.049	363	-	-	-	12.484
45.3	195	160	325	199	231	199	-	-	-	-	-	1.309
45.4	174	82	270	82	41	-	-	-	-	-	-	649
45.5	-	-	-	-	-	-	-	-	-	-	-	-
G COMMERCIO ALL'INGROSSO E AL DETTAGLIO; RIPARAZIONE DI AUTOVEICOLI, MOTOCICLI E DI BENI PERSONALI E PER LA CASA	5.422	3.470	3.395	1.187	938	378	231	-	-	-	-	15.021
50	636	564	704	226	317	153	81	-	-	-	-	2.681
50.1	38	30	27	69	205	50	81	-	-	-	-	500
50.2	491	420	526	106	77	20	-	-	-	-	-	1.640
50.3	30	24	54	21	12	-	-	-	-	-	-	141
50.4	18	10	3	7	-	20	-	-	-	-	-	58
50.5	59	80	94	23	23	63	-	-	-	-	-	342
51	311	248	592	356	324	155	150	-	-	-	-	2.136
51.1	131	50	93	9	28	-	-	-	-	-	-	311
51.2	35	24	65	29	32	-	97	-	-	-	-	282
51.3	54	60	144	147	109	63	53	-	-	-	-	630
51.4	33	52	101	55	48	32	-	-	-	-	-	321
51.5	45	42	128	88	47	60	-	-	-	-	-	410
51.6	13	20	61	28	60	-	-	-	-	-	-	182
51.7	-	-	-	-	-	-	-	-	-	-	-	-

Tavola 3.4 segue - Addetti alle imprese per classe di addetti e sezione, sottosezione, divisione e gruppo di attività economica

ATTIVITÀ ECONOMICHE	CLASSI DI ADDETTI											Totale
	1	2	3 - 5	6 - 9	10 - 19	20 - 49	50 - 99	100 - 199	200 - 499	500 - 999	1.000 e più	
52	4.475	2.658	2.099	605	297	70	-	-	-	-	-	10.204
52.1	739	508	382	134	161	48	-	-	-	-	-	1.972
52.2	883	564	366	47	-	22	-	-	-	-	-	1.882
52.3	120	124	155	34	-	-	-	-	-	-	-	433
52.4	1.991	1.140	1.066	384	136	-	-	-	-	-	-	4.717
52.5	4	-	3	-	-	-	-	-	-	-	-	7
52.6	588	296	108	-	-	-	-	-	-	-	-	992
52.7	150	26	19	6	-	-	-	-	-	-	-	201
H	680	624	837	393	369	124	-	-	-	-	-	3.027
55	680	624	837	393	369	124	-	-	-	-	-	3.027
55.1	26	36	96	126	142	81	-	-	-	-	-	507
55.2	10	12	18	18	15	-	-	-	-	-	-	73
55.3	115	182	392	177	130	43	-	-	-	-	-	1.039
55.4	529	394	322	33	40	-	-	-	-	-	-	1.318
55.5	-	-	9	39	42	-	-	-	-	-	-	90
I	489	156	266	99	109	80	54	150	-	-	-	1.403
60	452	132	193	78	98	80	54	150	-	-	-	1.237
60.1	-	-	-	-	-	-	-	-	-	-	-	-
60.2	452	132	193	78	98	80	54	150	-	-	-	1.237
60.3	-	-	-	-	-	-	-	-	-	-	-	-
61	-	-	-	-	-	-	-	-	-	-	-	-
61.1	-	-	-	-	-	-	-	-	-	-	-	-
61.2	-	-	-	-	-	-	-	-	-	-	-	-
62	-	-	5	-	-	-	-	-	-	-	-	5
62.1	-	-	-	-	-	-	-	-	-	-	-	-
62.2	-	-	5	-	-	-	-	-	-	-	-	5
62.3	-	-	-	-	-	-	-	-	-	-	-	-
63	35	24	63	15	-	-	-	-	-	-	-	137
63.1	19	10	34	-	-	-	-	-	-	-	-	63
63.2	10	8	11	6	-	-	-	-	-	-	-	35
63.3	6	6	18	9	-	-	-	-	-	-	-	39
63.4	-	-	-	-	-	-	-	-	-	-	-	-
64	2	-	5	6	11	-	-	-	-	-	-	24
64.1	2	-	5	6	11	-	-	-	-	-	-	24
64.2	-	-	-	-	-	-	-	-	-	-	-	-
J	135	116	173	90	134	51	56	-	365	618	-	1.738
65	4	16	33	37	120	51	56	-	365	618	-	1.300
65.1	-	-	17	28	64	29	-	-	365	618	-	1.121
65.2	4	16	16	9	56	22	56	-	-	-	-	179
66	-	-	-	-	-	-	-	-	-	-	-	-
66.0	-	-	-	-	-	-	-	-	-	-	-	-
67	131	100	140	53	14	-	-	-	-	-	-	438
67.1	7	8	-	7	-	-	-	-	-	-	-	22
67.2	124	92	140	46	14	-	-	-	-	-	-	416
K	1.592	648	1.063	454	337	284	188	258	-	504	-	5.328
70	18	8	20	6	-	-	68	-	-	-	-	120
70.1	-	2	11	-	-	-	68	-	-	-	-	81
70.2	7	-	5	-	-	-	-	-	-	-	-	12
70.3	11	6	4	6	-	-	-	-	-	-	-	27
71	14	6	18	13	-	-	-	-	-	-	-	51
71.1	4	-	4	-	-	-	-	-	-	-	-	8
71.2	1	-	-	-	-	-	-	-	-	-	-	1
71.3	2	-	9	13	-	-	-	-	-	-	-	24
71.4	7	6	5	-	-	-	-	-	-	-	-	18
72	32	32	108	55	87	69	60	142	-	-	-	585
72.1	-	-	-	-	-	46	-	-	-	-	-	46
72.2	6	6	17	20	22	23	-	142	-	-	-	236
72.3	19	20	85	29	55	-	60	-	-	-	-	268
72.4	-	-	-	-	-	-	-	-	-	-	-	-
72.5	2	6	3	6	-	-	-	-	-	-	-	17
72.6	5	-	3	-	10	-	-	-	-	-	-	18
73	12	6	5	6	11	-	-	-	-	-	-	40
73.1	12	4	5	6	-	-	-	-	-	-	-	27
73.2	-	2	-	-	11	-	-	-	-	-	-	13
74	1.516	596	912	374	239	215	60	116	-	504	-	4.532
74.1	448	212	381	128	20	-	-	-	-	-	-	1.189
74.2	840	288	338	109	42	20	-	-	-	-	-	1.637
74.3	-	-	9	-	-	-	-	-	-	-	-	9
74.4	3	2	20	-	13	-	-	-	-	-	-	38
74.5	1	-	5	-	-	-	-	-	-	-	-	6
74.6	6	-	9	8	10	37	-	-	-	504	-	574
74.7	102	24	80	41	89	158	-	-	-	-	-	494
74.8	116	70	70	88	65	-	60	116	-	-	-	585
M	16	40	70	34	45	61	-	-	-	-	-	266
80	16	40	70	34	45	61	-	-	-	-	-	266
80.1	-	2	10	21	-	-	-	-	-	-	-	33
80.2	3	4	7	6	12	-	-	-	-	-	-	32
80.3	-	-	-	-	18	-	-	-	-	-	-	18
80.4	13	34	53	7	15	61	-	-	-	-	-	183

Tavola 3.4 segue - Addetti alle imprese per classe di addetti e sezione, sottosezione, divisione e gruppo di attività economica

ATTIVITÀ ECONOMICHE	CLASSI DI ADDETTI											Totale
	1	2	3 - 5	6 - 9	10 - 19	20 - 49	50 - 99	100 - 199	200 - 499	500 - 999	1.000 e più	
N SANITÀ E ALTRI SERVIZI SOCIALI	511	166	177	145	53	-	-	-	-	-	-	1.052
85	511	166	177	145	53	-	-	-	-	-	-	1.052
85.1	482	166	159	76	11	-	-	-	-	-	-	894
85.2	27	-	-	6	-	-	-	-	-	-	-	33
85.3	2	-	18	63	42	-	-	-	-	-	-	125
O ALTRI SERVIZI PUBBLICI, SOCIALI E PERSONALI	787	328	265	100	148	52	-	105	329	-	-	2.114
90	1	4	24	-	41	-	-	105	329	-	-	504
90.0	1	4	24	-	41	-	-	105	329	-	-	504
92	100	66	137	59	51	23	-	-	-	-	-	436
92.1	2	6	11	-	-	-	-	-	-	-	-	19
92.2	9	22	45	17	51	-	-	-	-	-	-	144
92.3	69	24	48	15	-	-	-	-	-	-	-	156
92.4	-	-	-	-	-	-	-	-	-	-	-	-
92.5	-	-	-	18	-	-	-	-	-	-	-	18
92.6	9	14	15	9	-	23	-	-	-	-	-	70
92.7	11	-	18	-	-	-	-	-	-	-	-	29
93	686	258	104	41	56	29	-	-	-	-	-	1.174
93.0	686	258	104	41	56	29	-	-	-	-	-	1.174
TOTALE	11.710	7.372	11.566	6.653	6.769	5.305	2.648	2.638	1.332	1.122	-	57.115
di cui addetti alle imprese:												
- artigiane	3.637	2.538	5.202	2.960	2.414	826	-	-	-	-	-	17.577
- dell'industria in senso stretto (a)	1.088	904	1.781	1.440	1.771	1.625	1.070	1.639	638	-	-	11.956
- dei servizi	9.632	5.548	6.246	2.502	2.133	1.030	529	513	694	1.122	-	29.949

(a) Comprende le sezioni di attività: C - Estrazione di minerali; D - Attività manifatturiere; E - Produzione e distribuzione di energia elettrica, gas e acqua

Tavola 3.5 - Imprese e unità locali dipendenti secondo la diffusione territoriale dell'impresa per sezione, sottosezione, divisione e gruppo di attività economica, classe di addetti e tipo di comune

ATTIVITÀ ECONOMICHE CLASSI DI ADDETTI TIPO DI COMUNE		IMPRESE A DIFFUSIONE													
		COMUNALE				PROVINCIALE		REGIONALE		NAZIONALE		TOTALE			
		DI CUI PLURILocalizzate				Imprese	Unità locali	Imprese	Unità locali	Imprese	Unità locali	Imprese	Unità locali	Imprese	Unità locali
		Imprese	Unità locali	Imprese	Unità locali										
A	AGRICOLTURA, CACCIA E SILVICOLTURA	153	160	7	14	2	4	1	5	2	4	158	173		
01		71	72	1	2	-	-	1	5	-	-	72	77		
01.1		1	1	-	-	-	-	-	-	-	-	1	1		
01.2		1	1	-	-	-	-	-	-	-	-	1	1		
01.4		69	70	1	2	-	-	1	5	-	-	70	75		
01.5		-	-	-	-	-	-	-	-	-	-	-	-		
02		82	88	6	12	2	4	-	-	2	4	86	96		
02.0		82	88	6	12	2	4	-	-	2	4	86	96		
B	PESCA, PISCICOLTURA E SERVIZI CONNESSI	4	4	-	-	-	-	-	-	-	-	4	4		
05		4	4	-	-	-	-	-	-	-	-	4	4		
05.0		4	4	-	-	-	-	-	-	-	-	4	4		
C	ESTRAZIONE DI MINERALI	31	42	9	20	1	2	1	2	-	-	33	46		
CA	ESTRAZIONE DI MINERALI ENERGETICI	-	-	-	-	-	-	-	-	-	-	-	-		
10		-	-	-	-	-	-	-	-	-	-	-	-		
10.1		-	-	-	-	-	-	-	-	-	-	-	-		
10.2		-	-	-	-	-	-	-	-	-	-	-	-		
10.3		-	-	-	-	-	-	-	-	-	-	-	-		
11		-	-	-	-	-	-	-	-	-	-	-	-		
11.1		-	-	-	-	-	-	-	-	-	-	-	-		
11.2		-	-	-	-	-	-	-	-	-	-	-	-		
12		-	-	-	-	-	-	-	-	-	-	-	-		
12.0		-	-	-	-	-	-	-	-	-	-	-	-		
CB	ESTRAZIONE DI MINERALI NON ENERGETICI	31	42	9	20	1	2	1	2	-	-	33	46		
13		-	-	-	-	-	-	-	-	-	-	-	-		
13.1		-	-	-	-	-	-	-	-	-	-	-	-		
13.2		-	-	-	-	-	-	-	-	-	-	-	-		
14		31	42	9	20	1	2	1	2	-	-	33	46		
14.1		9	14	3	8	-	-	1	2	-	-	10	16		
14.2		15	19	4	8	1	2	-	-	-	-	16	21		
14.3		-	-	-	-	-	-	-	-	-	-	-	-		
14.4		-	-	-	-	-	-	-	-	-	-	-	-		
14.5		7	9	2	4	-	-	-	-	-	-	7	9		
D	ATTIVITÀ MANIFATTURIERE	2.365	2.483	104	222	21	48	1	2	14	32	2.401	2.565		
DA	INDUSTRIE ALIMENTARI, DELLE BEVANDE E DEL TABACCO	559	594	32	67	6	14	-	-	-	-	565	608		
15		558	593	32	67	6	14	-	-	-	-	564	607		
15.1		14	16	2	4	1	2	-	-	-	-	15	18		
15.2		2	3	1	2	-	-	-	-	-	-	2	3		
15.3		5	5	-	-	-	-	-	-	-	-	5	5		
15.4		67	70	3	6	-	-	-	-	-	-	67	70		
15.5		45	52	5	12	2	5	-	-	-	-	47	57		
15.6		67	72	5	10	-	-	-	-	-	-	67	72		
15.7		-	-	-	-	1	2	-	-	-	-	1	2		
15.8		338	354	15	31	1	3	-	-	-	-	339	357		
15.9		20	21	1	2	1	2	-	-	-	-	21	23		
16		1	1	-	-	-	-	-	-	-	-	1	1		
16.0		1	1	-	-	-	-	-	-	-	-	1	1		
DB	INDUSTRIE TESSILI E DELL'ABBIGLIAMENTO	291	300	9	18	1	2	-	-	1	2	293	304		
17		65	69	4	8	-	-	-	-	-	-	65	69		
17.1		6	6	-	-	-	-	-	-	-	-	6	6		
17.2		2	2	-	-	-	-	-	-	-	-	2	2		
17.3		1	1	-	-	-	-	-	-	-	-	1	1		
17.4		11	13	2	4	-	-	-	-	-	-	11	13		
17.5		15	16	1	2	-	-	-	-	-	-	15	16		
17.6		14	14	-	-	-	-	-	-	-	-	14	14		
17.7		16	17	1	2	-	-	-	-	-	-	16	17		
18		226	231	5	10	1	2	-	-	1	2	228	235		
18.1		2	2	-	-	1	2	-	-	-	-	3	4		
18.2		218	223	5	10	-	-	-	-	1	2	219	225		
18.3		6	6	-	-	-	-	-	-	-	-	6	6		
DC	INDUSTRIE CONCIARIE, FABBRICAZIONE DI PRODOTTI IN CUOIO, PELLE E SIMILARI	16	16	-	-	-	-	-	-	-	-	16	16		
19		16	16	-	-	-	-	-	-	-	-	16	16		
19.1		3	3	-	-	-	-	-	-	-	-	3	3		
19.2		3	3	-	-	-	-	-	-	-	-	3	3		
19.3		10	10	-	-	-	-	-	-	-	-	10	10		
DD	INDUSTRIA DEL LEGNO E DEI PRODOTTI IN LEGNO	467	502	26	61	1	2	-	-	1	2	469	506		
20		467	502	26	61	1	2	-	-	1	2	469	506		
20.1		45	51	2	8	-	-	-	-	-	-	45	51		
20.2		1	1	-	-	-	-	-	-	1	2	2	3		
20.3		380	402	19	41	1	2	-	-	-	-	381	404		
20.4		6	6	-	-	-	-	-	-	-	-	6	6		
20.5		35	42	5	12	-	-	-	-	-	-	35	42		

Tavola 3.5 segue - Imprese e unità locali dipendenti secondo la diffusione territoriale dell'impresa per sezione, sotto-sezione, divisione e gruppo di attività economica, classe di addetti e tipo di comune

		IMPRESE A DIFFUSIONE											
		COMUNALE				PROVINCIALE		REGIONALE		NAZIONALE		TOTALE	
ATTIVITÀ ECONOMICHE CLASSI DI ADDETTI TIPO DI COMUNE		DI CUI PLURILocalizzate											
		Imprese	Unità locali	Imprese	Unità locali	Imprese	Unità locali	Imprese	Unità locali	Imprese	Unità locali	Imprese	Unità locali
DE	FABBRICAZIONE DELLA PASTA-CARTA, DELLA CARTA E DEI PRODOTTI DI CARTA; STAMPA ED EDITORIA	84	87	3	6	-	-	-	-	1	3	85	90
21		6	6	-	-	-	-	-	-	-	-	6	6
21.1		-	-	-	-	-	-	-	-	-	-	-	-
21.2		6	6	-	-	-	-	-	-	-	-	6	6
22		78	81	3	6	-	-	-	-	1	3	79	84
22.1		5	5	-	-	-	-	-	-	-	-	5	5
22.2		71	74	3	6	-	-	-	-	1	3	72	77
22.3		2	2	-	-	-	-	-	-	-	-	2	2
DF	FABBRICAZIONE DI COKE, RAFFINERIE DI PETROLIO, TRATTAMENTO DEI COMBUSTIBILI NUCLEARI	6	6	-	-	-	-	-	-	-	-	6	6
23		6	6	-	-	-	-	-	-	-	-	6	6
23.1		-	-	-	-	-	-	-	-	-	-	-	-
23.2		6	6	-	-	-	-	-	-	-	-	6	6
23.3		-	-	-	-	-	-	-	-	-	-	-	-
DG	FABBRICAZIONE DI PRODOTTI CHIMICI E DI FIBRE SINTETICHE E ARTIFICIALI	17	18	1	2	-	-	-	-	1	2	18	20
24		17	18	1	2	-	-	-	-	1	2	18	20
24.1		3	4	1	2	-	-	-	-	-	-	3	4
24.2		-	-	-	-	-	-	-	-	-	-	-	-
24.3		-	-	-	-	-	-	-	-	-	-	-	-
24.4		1	1	-	-	-	-	-	-	1	2	2	3
24.5		6	6	-	-	-	-	-	-	-	-	6	6
24.6		7	7	-	-	-	-	-	-	-	-	7	7
24.7		-	-	-	-	-	-	-	-	-	-	-	-
DH	FABBRICAZIONE DI ARTICOLI IN GOMMA E MATERIE PLASTICHE	32	33	1	2	-	-	-	-	1	3	33	36
25		32	33	1	2	-	-	-	-	1	3	33	36
25.1		6	6	-	-	-	-	-	-	-	-	6	6
25.2		26	27	1	2	-	-	-	-	1	3	27	30
DI	FABBRICAZIONE DI PRODOTTI DELLA LAVORAZIONE DI MINERALI NON METALLIFERI	178	198	18	38	8	20	-	-	5	10	191	228
26		178	198	18	38	8	20	-	-	5	10	191	228
26.1		15	16	1	2	-	-	-	-	-	-	15	16
26.2		16	16	-	-	-	-	-	-	1	2	17	18
26.3		-	-	-	-	-	-	-	-	2	4	2	4
26.4		5	5	-	-	-	-	-	-	-	-	5	5
26.5		3	5	2	4	-	-	-	-	-	-	3	5
26.6		81	97	14	30	6	14	-	-	2	4	89	115
26.7		57	58	1	2	2	6	-	-	-	-	59	64
26.8		1	1	-	-	-	-	-	-	-	-	1	1
DJ	PRODUZIONE DI METALLO E FABBRICAZIONE DI PRODOTTI IN METALLO	485	490	5	10	1	2	1	2	2	6	489	500
27		4	4	-	-	-	-	-	-	-	-	4	4
27.1		-	-	-	-	-	-	-	-	-	-	-	-
27.2		-	-	-	-	-	-	-	-	-	-	-	-
27.3		2	2	-	-	-	-	-	-	-	-	2	2
27.4		1	1	-	-	-	-	-	-	-	-	1	1
27.5		1	1	-	-	-	-	-	-	-	-	1	1
28		481	486	5	10	1	2	1	2	2	6	485	496
28.1		239	243	4	8	-	-	-	-	-	-	239	243
28.2		2	2	-	-	-	-	-	-	2	6	4	8
28.3		-	-	-	-	-	-	-	-	-	-	-	-
28.4		4	4	-	-	-	-	-	-	-	-	4	4
28.5		28	28	-	-	1	2	-	-	-	-	29	30
28.6		4	4	-	-	-	-	-	-	-	-	4	4
28.7		204	205	1	2	-	-	1	2	-	-	205	207
DK	FABBRICAZIONE DI MACCHINE ED APPARECCHI MECCANICI, COMPRESI L'INSTALLAZIONE, IL MONTAGGIO, LA RIPARAZIONE E LA MANUTENZIONE	44	46	2	4	-	-	-	-	1	2	45	48
29		44	46	2	4	-	-	-	-	1	2	45	48
29.1		3	4	1	2	-	-	-	-	1	2	4	6
29.2		10	10	-	-	-	-	-	-	-	-	10	10
29.3		26	27	1	2	-	-	-	-	-	-	26	27
29.4		1	1	-	-	-	-	-	-	-	-	1	1
29.5		4	4	-	-	-	-	-	-	-	-	4	4
29.6		-	-	-	-	-	-	-	-	-	-	-	-
29.7		-	-	-	-	-	-	-	-	-	-	-	-

Tavola 3.5 segue - Imprese e unità locali dipendenti secondo la diffusione territoriale dell'impresa per sezione, sotto-sezione, divisione e gruppo di attività economica, classe di addetti e tipo di comune

ATTIVITÀ ECONOMICHE CLASSI DI ADDETTI TIPO DI COMUNE		IMPRESE A DIFFUSIONE													
		COMUNALE				PROVINCIALE		REGIONALE		NAZIONALE		TOTALE			
		DI CUI PLURILocalizzate				Imprese	Unità locali	Imprese	Unità locali	Imprese	Unità locali	Imprese	Unità locali	Imprese	Unità locali
		Imprese	Unità locali	Imprese	Unità locali										
DL	FABBRICAZIONE DI MACCHINE ELETTRICHE E DI APPARECCHIATURE ELETTRICHE ED OTTICHE	110	114	4	8	2	4	-	-	1	2	113	120		
30		-	-	-	-	-	-	-	-	-	-	-	-		
30.0		-	-	-	-	-	-	-	-	-	-	-	-		
31		33	35	2	4	1	2	-	-	1	2	35	39		
31.1		6	6	-	-	-	-	-	-	-	-	6	6		
31.2		3	3	-	-	-	-	-	-	-	-	3	3		
31.3		1	1	-	-	-	-	-	-	-	-	1	1		
31.4		-	-	-	-	-	-	-	-	1	2	1	2		
31.5		8	8	-	-	1	2	-	-	-	-	9	10		
31.6		15	17	2	4	-	-	-	-	-	-	15	17		
32		26	27	1	2	-	-	-	-	-	-	26	27		
32.1		-	-	-	-	-	-	-	-	-	-	-	-		
32.2		26	27	1	2	-	-	-	-	-	-	26	27		
32.3		-	-	-	-	-	-	-	-	-	-	-	-		
33		51	52	1	2	1	2	-	-	-	-	52	54		
33.1		37	37	-	-	1	2	-	-	-	-	38	39		
33.2		1	1	-	-	-	-	-	-	-	-	1	1		
33.3		-	-	-	-	-	-	-	-	-	-	-	-		
33.4		12	13	1	2	-	-	-	-	-	-	12	13		
33.5		1	1	-	-	-	-	-	-	-	-	1	1		
DM	FABBRICAZIONE DI MEZZI DI TRASPORTO	8	8	-	-	1	2	-	-	-	-	9	10		
34		7	7	-	-	-	-	-	-	-	-	7	7		
34.1		1	1	-	-	-	-	-	-	-	-	1	1		
34.2		4	4	-	-	-	-	-	-	-	-	4	4		
34.3		2	2	-	-	-	-	-	-	-	-	2	2		
35		1	1	-	-	1	2	-	-	-	-	2	3		
35.1		1	1	-	-	1	2	-	-	-	-	2	3		
35.2		-	-	-	-	-	-	-	-	-	-	-	-		
35.3		-	-	-	-	-	-	-	-	-	-	-	-		
35.4		-	-	-	-	-	-	-	-	-	-	-	-		
35.5		-	-	-	-	-	-	-	-	-	-	-	-		
DN	ALTRE INDUSTRIE MANIFATTURIERE	68	71	3	6	1	2	-	-	-	-	69	73		
36		63	66	3	6	1	2	-	-	-	-	64	68		
36.1		45	46	1	2	-	-	-	-	-	-	45	46		
36.2		10	11	1	2	-	-	-	-	-	-	10	11		
36.3		1	1	-	-	-	-	-	-	-	-	1	1		
36.4		1	1	-	-	-	-	-	-	-	-	1	1		
36.5		1	2	1	2	-	-	-	-	-	-	1	2		
36.6		5	5	-	-	1	2	-	-	-	-	6	7		
37		5	5	-	-	-	-	-	-	-	-	5	5		
37.1		4	4	-	-	-	-	-	-	-	-	4	4		
37.2		1	1	-	-	-	-	-	-	-	-	1	1		
E	PRODUZIONE E DISTRIBUZIONE DI ENERGIA ELETTRICA, GAS E ACQUA	2	2	-	-	1	2	-	-	-	-	3	4		
40		1	1	-	-	1	2	-	-	-	-	2	3		
40.1		1	1	-	-	-	-	-	-	-	-	1	1		
40.2		-	-	-	-	1	2	-	-	-	-	1	2		
40.3		-	-	-	-	-	-	-	-	-	-	-	-		
41		1	1	-	-	-	-	-	-	-	-	1	1		
41.0		1	1	-	-	-	-	-	-	-	-	1	1		
F	COSTRUZIONI	2.730	3.098	330	698	162	476	11	50	13	61	2.916	3.685		
45		2.730	3.098	330	698	162	476	11	50	13	61	2.916	3.685		
45.1		129	134	5	10	-	-	-	-	-	-	129	134		
45.2		1.895	2.220	290	615	152	451	11	50	12	59	2.070	2.780		
45.3		409	429	19	39	5	15	-	-	1	2	415	446		
45.4		297	315	16	34	5	10	-	-	-	-	302	325		
45.5		-	-	-	-	-	-	-	-	-	-	-	-		
G	COMMERCIO ALL'INGROSSO E AL DETTAGLIO; RIPARAZIONE DI AUTOVEICOLI, MOTOCICLI E DI BENI PERSONALI E PER LA CASA	8.281	8.624	306	649	63	145	3	6	11	27	8.358	8.802		
50		1.169	1.219	43	93	7	16	1	2	2	4	1.179	1.241		
50.1		84	91	5	12	3	6	-	-	1	2	88	99		
50.2		870	898	25	53	1	2	1	2	1	2	873	904		
50.3		60	62	2	4	-	-	-	-	-	-	60	62		
50.4		25	26	1	2	1	3	-	-	-	-	26	29		
50.5		130	142	10	22	2	5	-	-	-	-	132	147		
51		657	687	28	58	7	19	1	2	3	9	668	717		
51.1		180	183	3	6	2	4	1	2	-	-	183	189		
51.2		68	76	7	15	1	2	-	-	1	2	70	80		
51.3		149	157	8	16	2	7	-	-	1	4	152	168		
51.4		98	104	5	11	-	-	-	-	1	3	99	107		
51.5		116	119	3	6	1	2	-	-	-	-	117	121		
51.6		46	48	2	4	1	4	-	-	-	-	47	52		
51.7		-	-	-	-	-	-	-	-	-	-	-	-		

Tavola 3.5 segue - Imprese e unità locali dipendenti secondo la diffusione territoriale dell'impresa per sezione, sotto-sezione, divisione e gruppo di attività economica, classe di addetti e tipo di comune

IMPRESE A DIFFUSIONE												
ATTIVITÀ ECONOMICHE CLASSI DI ADDETTI TIPO DI COMUNE	COMUNALE											
	DI CUI PLURILocalizzate				PROVINCIALE		REGIONALE		NAZIONALE		TOTALE	
	Imprese	Unità locali	Imprese	Unità locali	Imprese	Unità locali	Imprese	Unità locali	Imprese	Unità locali	Imprese	Unità locali
52	6.455	6.718	235	498	49	110	1	2	6	14	6.511	6.844
52.1	1.127	1.191	57	121	7	15	-	-	-	-	1.134	1.206
52.2	1.273	1.313	40	80	9	20	-	-	-	-	1.282	1.333
52.3	230	236	6	12	1	5	-	-	-	-	231	241
52.4	2.884	3.036	131	283	32	70	1	2	5	12	2.922	3.120
52.5	5	5	-	-	-	-	-	-	-	-	5	5
52.6	767	767	-	-	-	-	-	-	-	-	767	767
52.7	169	170	1	2	-	-	-	-	1	2	170	172
H ALBERGHI E RISTORANTI	1.303	1.366	55	118	4	8	-	-	3	6	1.310	1.380
55	1.303	1.366	55	118	4	8	-	-	3	6	1.310	1.380
55.1	97	103	6	12	3	6	-	-	-	-	100	109
55.2	24	25	1	2	-	-	-	-	-	-	24	25
55.3	349	369	18	38	1	2	-	-	2	4	352	375
55.4	823	850	26	53	-	-	-	-	1	2	824	852
55.5	10	19	4	13	-	-	-	-	-	-	10	19
I TRASPORTI, MAGAZZINAGGIO E COMUNICAZIONI	660	681	20	41	2	4	2	5	1	3	665	693
60	590	608	17	35	1	2	1	2	1	3	593	615
60.1	-	-	-	-	-	-	-	-	-	-	-	-
60.2	590	608	17	35	1	2	1	2	1	3	593	615
60.3	-	-	-	-	-	-	-	-	-	-	-	-
61	-	-	-	-	-	-	-	-	-	-	-	-
61.1	-	-	-	-	-	-	-	-	-	-	-	-
61.2	-	-	-	-	-	-	-	-	-	-	-	-
62	1	1	-	-	-	-	-	-	-	-	1	1
62.1	-	-	-	-	-	-	-	-	-	-	-	-
62.2	1	1	-	-	-	-	-	-	-	-	1	1
62.3	-	-	-	-	-	-	-	-	-	-	-	-
63	65	68	3	6	-	-	1	3	-	-	66	71
63.1	33	33	-	-	-	-	-	-	-	-	33	33
63.2	18	20	2	4	-	-	-	-	-	-	18	20
63.3	14	15	1	2	-	-	1	3	-	-	15	18
63.4	-	-	-	-	-	-	-	-	-	-	-	-
64	4	4	-	-	1	2	-	-	-	-	5	6
64.1	4	4	-	-	1	2	-	-	-	-	5	6
64.2	-	-	-	-	-	-	-	-	-	-	-	-
J INTERMEDIAZIONE MONETARIA E FINANZIARIA	251	258	7	14	11	27	2	5	6	92	270	382
65	25	25	-	-	6	16	2	5	5	90	38	136
65.1	8	8	-	-	3	10	1	3	3	79	15	100
65.2	17	17	-	-	3	6	1	2	2	11	23	36
66	-	-	-	-	-	-	-	-	-	-	-	-
66.0	-	-	-	-	-	-	-	-	-	-	-	-
67	226	233	7	14	5	11	-	-	1	2	232	246
67.1	11	12	1	2	-	-	-	-	1	2	12	14
67.2	215	221	6	12	5	11	-	-	-	-	220	232
K ATTIVITÀ IMMOBILIARI, NOLEGGIO, INFORMATICA, RICERCA, ALTRE ATTIVITÀ PROFESSIONALI ED IMPRENDITORIALI	2.268	2.318	41	91	34	90	7	38	6	23	2.315	2.469
70	28	31	1	4	1	4	-	-	-	-	29	35
70.1	5	8	1	4	-	-	-	-	-	-	5	8
70.2	8	8	-	-	-	-	-	-	-	-	8	8
70.3	15	15	-	-	1	4	-	-	-	-	16	19
71	22	26	2	6	1	2	-	-	-	-	23	28
71.1	5	6	1	2	-	-	-	-	-	-	5	6
71.2	1	1	-	-	-	-	-	-	-	-	1	1
71.3	6	9	1	4	-	-	-	-	-	-	6	9
71.4	10	10	-	-	1	2	-	-	-	-	11	12
72	84	84	-	-	7	14	4	31	1	2	96	131
72.1	-	-	-	-	-	-	1	2	-	-	1	2
72.2	18	18	-	-	1	2	1	3	-	-	20	23
72.3	53	53	-	-	6	12	1	23	1	2	61	90
72.4	-	-	-	-	-	-	-	-	-	-	-	-
72.5	7	7	-	-	-	-	-	-	-	-	7	7
72.6	6	6	-	-	-	-	1	3	-	-	7	9
73	18	18	-	-	-	-	-	-	-	-	18	18
73.1	16	16	-	-	-	-	-	-	-	-	16	16
73.2	2	2	-	-	-	-	-	-	-	-	2	2
74	2.116	2.159	38	81	25	70	3	7	5	21	2.149	2.257
74.1	660	670	10	20	15	31	1	3	3	6	679	710
74.2	1.095	1.109	14	28	3	6	2	4	1	3	1.101	1.122
74.3	2	2	-	-	-	-	-	-	-	-	2	2
74.4	9	12	3	6	-	-	-	-	-	-	9	12
74.5	2	2	-	-	-	-	-	-	-	-	2	2
74.6	11	11	-	-	1	2	-	-	-	-	12	13
74.7	154	163	5	14	-	-	-	-	-	-	154	163
74.8	183	190	6	13	6	31	-	-	1	12	190	233
M ISTRUZIONE	56	64	4	12	8	27	-	-	1	7	65	98
80	56	64	4	12	8	27	-	-	1	7	65	98
80.1	7	7	-	-	-	-	-	-	-	-	7	7
80.2	8	9	1	2	-	-	-	-	1	7	9	16
80.3	1	4	1	4	-	-	-	-	-	-	1	4
80.4	40	44	2	6	8	27	-	-	-	-	48	71

Tavola 3.5 segue - Imprese e unità locali dipendenti secondo la diffusione territoriale dell'impresa per sezione, sotto-sezione, divisione e gruppo di attività economica, classe di addetti e tipo di comune

ATTIVITÀ ECONOMICHE CLASSI DI ADDETTI TIPO DI COMUNE		IMPRESE A DIFFUSIONE													
		COMUNALE				PROVINCIALE		REGIONALE		NAZIONALE		TOTALE			
		DI CUI PLURILocalizzate				Imprese	Unità locali	Imprese	Unità locali	Imprese	Unità locali	Imprese	Unità locali	Imprese	Unità locali
		Imprese	Unità locali	Imprese	Unità locali										
N	SANITÀ E ALTRI SERVIZI SOCIALI	635	648	13	26	25	55	1	2	6	12	667	717		
85		635	648	13	26	25	55	1	2	6	12	667	717		
85.1		590	600	10	20	25	55	1	2	5	10	621	667		
85.2		27	27	-	-	-	-	-	-	1	2	28	29		
85.3		18	21	3	6	-	-	-	-	-	-	18	21		
O	ALTRI SERVIZI PUBBLICI, SOCIALI E PERSONALI	1.044	1.062	18	36	6	12	-	-	3	27	1.053	1.101		
90		13	13	-	-	-	-	-	-	1	23	14	36		
90.0		13	13	-	-	-	-	-	-	1	23	14	36		
92		179	183	4	8	3	6	-	-	-	-	182	189		
92.1		8	8	-	-	-	-	-	-	-	-	8	8		
92.2		35	36	1	2	3	6	-	-	-	-	38	42		
92.3		95	97	2	4	-	-	-	-	-	-	95	97		
92.4		-	-	-	-	-	-	-	-	-	-	-	-		
92.5		2	2	-	-	-	-	-	-	-	-	2	2		
92.6		23	23	-	-	-	-	-	-	-	-	23	23		
92.7		16	17	1	2	-	-	-	-	-	-	16	17		
93		852	866	14	28	3	6	-	-	2	4	857	876		
93.0		852	866	14	28	3	6	-	-	2	4	857	876		
TOTALE		19.783	20.810	914	1.941	340	900	29	115	66	294	20.218	22.119		
di cui imprese:															
- artigiane		6.817	7.260	399	842	105	265	5	18	7	18	6.934	7.561		
- dell'industria in senso stretto (a)		2.398	2.527	113	242	23	52	2	4	14	32	2.437	2.615		
- dei servizi		14.498	15.021	464	987	153	368	15	56	37	197	14.703	15.642		
CLASSE DI ADDETTI															
1		11.709	11.714	5	10	1	2	-	-	-	-	11.710	11.716		
2		3.618	3.856	237	475	66	132	-	-	2	4	3.686	3.992		
3 - 5		3.022	3.458	401	837	96	221	6	13	18	36	3.142	3.728		
6 - 9		853	1.053	167	367	52	123	2	4	8	25	915	1.205		
10 - 19		421	529	74	182	79	225	6	19	8	26	514	799		
20 - 49		132	168	28	64	33	118	7	29	13	47	185	362		
50 - 99		14	18	2	6	12	58	4	34	9	44	39	154		
100 - 199		11	11	-	-	1	21	4	16	4	13	20	61		
200 - 499		2	2	-	-	-	-	-	-	3	59	5	61		
500 - 999		1	1	-	-	-	-	-	-	1	40	2	41		
1.000 e più		-	-	-	-	-	-	-	-	-	-	-	-		
TOTALE		19.783	20.810	914	1.941	340	900	29	115	66	294	20.218	22.119		
TIPO DI COMUNE															
- Comune capoluogo		3.341	3.548	176	383	81	251	17	78	20	148	3.459	4.025		
- Altri comuni		16.442	17.262	738	1.558	259	649	12	37	46	146	16.759	18.094		
TOTALE		19.783	20.810	914	1.941	340	900	29	115	66	294	20.218	22.119		

(a) Comprende le sezioni di attività: C - Estrazione di minerali; D - Attività manifatturiere; E - Produzione e distribuzione di energia elettrica, gas e acqua

Tavola 3.6 - Imprese e addetti secondo il numero di unità locali per sezione, sottosezione, divisione e gruppo di attività economica, classe di addetti e tipo di comune

ATTIVITÀ ECONOMICHE CLASSI DI ADDETTI TIPO DI COMUNE		IMPRESE PLURILocalizzate CON UNITÀ LOCALI											
		IMPRESE UNILocalizzate		2		3		4		5 E PIÙ		TOTALE	
		N.	Addetti	N.	Addetti	N.	Addetti	N.	Addetti	N.	Addetti	N.	Addetti
A	AGRICOLTURA, CACCIA E SILVICOLTURA	146	372	11	30	-	-	-	-	1	123	158	525
01		70	190	1	2	-	-	-	-	1	123	72	315
01.1		1	20	-	-	-	-	-	-	-	-	1	20
01.2		1	2	-	-	-	-	-	-	-	-	1	2
01.4		68	168	1	2	-	-	-	-	1	123	70	293
01.5		-	-	-	-	-	-	-	-	-	-	-	-
02		76	182	10	28	-	-	-	-	-	-	86	210
02.0		76	182	10	28	-	-	-	-	-	-	86	210
B	PESCA, PISCICOLTURA E SERVIZI CONNESSI	4	9	-	-	-	-	-	-	-	-	4	9
05		4	9	-	-	-	-	-	-	-	-	4	9
05.0		4	9	-	-	-	-	-	-	-	-	4	9
C	ESTRAZIONE DI MINERALI	22	104	10	125	-	-	1	5	-	-	33	234
CA	ESTRAZIONE DI MINERALI ENERGETICI	-	-	-	-	-	-	-	-	-	-	-	-
10		-	-	-	-	-	-	-	-	-	-	-	-
10.1		-	-	-	-	-	-	-	-	-	-	-	-
10.2		-	-	-	-	-	-	-	-	-	-	-	-
10.3		-	-	-	-	-	-	-	-	-	-	-	-
11		-	-	-	-	-	-	-	-	-	-	-	-
11.1		-	-	-	-	-	-	-	-	-	-	-	-
11.2		-	-	-	-	-	-	-	-	-	-	-	-
12		-	-	-	-	-	-	-	-	-	-	-	-
12.0		-	-	-	-	-	-	-	-	-	-	-	-
CB	ESTRAZIONE DI MINERALI NON ENERGETICI	22	104	10	125	-	-	1	5	-	-	33	234
13		-	-	-	-	-	-	-	-	-	-	-	-
13.1		-	-	-	-	-	-	-	-	-	-	-	-
13.2		-	-	-	-	-	-	-	-	-	-	-	-
14		22	104	10	125	-	-	1	5	-	-	33	234
14.1		6	34	3	32	-	-	1	5	-	-	10	71
14.2		11	60	5	39	-	-	-	-	-	-	16	99
14.3		-	-	-	-	-	-	-	-	-	-	-	-
14.4		-	-	-	-	-	-	-	-	-	-	-	-
14.5		5	10	2	54	-	-	-	-	-	-	7	64
D	ATTIVITÀ MANIFATTURIERE	2.261	9.553	122	1.503	14	573	3	65	1	16	2.401	11.710
DA	INDUSTRIE ALIMENTARI, DELLE BEVANDE E DEL TABACCO	527	2.226	34	201	3	15	1	36	-	-	565	2.478
15		526	2.217	34	201	3	15	1	36	-	-	564	2.469
15.1		12	115	3	31	-	-	-	-	-	-	15	146
15.2		1	5	1	3	-	-	-	-	-	-	2	8
15.3		5	195	-	-	-	-	-	-	-	-	5	195
15.4		64	175	3	7	-	-	-	-	-	-	67	182
15.5		40	198	5	18	1	8	1	36	-	-	47	260
15.6		62	107	5	18	-	-	-	-	-	-	67	125
15.7		-	-	1	36	-	-	-	-	-	-	1	36
15.8		323	985	14	67	2	7	-	-	-	-	339	1.059
15.9		19	437	2	21	-	-	-	-	-	-	21	458
16		1	9	-	-	-	-	-	-	-	-	1	9
16.0		1	9	-	-	-	-	-	-	-	-	1	9
DB	INDUSTRIE TESSILI E DELL'ABBIGLIAMENTO	282	1.694	11	142	-	-	-	-	-	-	293	1.836
17		61	357	4	23	-	-	-	-	-	-	65	380
17.1		6	135	-	-	-	-	-	-	-	-	6	135
17.2		2	95	-	-	-	-	-	-	-	-	2	95
17.3		1	1	-	-	-	-	-	-	-	-	1	1
17.4		9	20	2	7	-	-	-	-	-	-	11	27
17.5		14	46	1	4	-	-	-	-	-	-	15	50
17.6		14	22	-	-	-	-	-	-	-	-	14	22
17.7		15	38	1	12	-	-	-	-	-	-	16	50
18		221	1.337	7	119	-	-	-	-	-	-	228	1.456
18.1		2	25	1	5	-	-	-	-	-	-	3	30
18.2		213	1.302	6	114	-	-	-	-	-	-	219	1.416
18.3		6	10	-	-	-	-	-	-	-	-	6	10
DC	INDUSTRIE CONCIARIE, FABBRICAZIONE DI PRODOTTI IN CUOIO, PELLE E SIMILARI	16	109	-	-	-	-	-	-	-	-	16	109
19		16	109	-	-	-	-	-	-	-	-	16	109
19.1		3	5	-	-	-	-	-	-	-	-	3	5
19.2		3	5	-	-	-	-	-	-	-	-	3	5
19.3		10	99	-	-	-	-	-	-	-	-	10	99
DD	INDUSTRIA DEL LEGNO E DEI PRODOTTI IN LEGNO	441	876	23	94	3	9	1	6	1	16	469	1.001
20		441	876	23	94	3	9	1	6	1	16	469	1.001
20.1		43	119	1	6	-	-	-	-	1	16	45	141
20.2		1	4	1	5	-	-	-	-	-	-	2	9
20.3		361	642	17	69	3	9	-	-	-	-	381	720
20.4		6	21	-	-	-	-	-	-	-	-	6	21
20.5		30	90	4	14	-	-	1	6	-	-	35	110

Tavola 3.6 segue - Imprese e addetti secondo il numero di unità locali per sezione, sottosezione, divisione e gruppo di attività economica, classe di addetti e tipo di comune

ATTIVITÀ ECONOMICHE CLASSI DI ADDETTI TIPO DI COMUNE	IMPRESE PLURILocalizzate CON UNITÀ LOCALI												TOTALE	
	IMPRESE UNILocalizzate		2		3		4		5 E PIÙ					
	N.	Addetti	N.	Addetti	N.	Addetti	N.	Addetti	N.	Addetti	N.	Addetti	N.	Addetti
DE	FABBRICAZIONE DELLA PASTA-CARTA, DELLA CARTA E DEI PRODOTTI DI CARTA; STAMPA ED EDITORIA	81	261	3	9	1	49	-	-	-	-	85	319	
21		6	15	-	-	-	-	-	-	-	-	6	15	
21.1		-	-	-	-	-	-	-	-	-	-	-	-	
21.2		6	15	-	-	-	-	-	-	-	-	6	15	
22		75	246	3	9	1	49	-	-	-	-	79	304	
22.1		5	16	-	-	-	-	-	-	-	-	5	16	
22.2		68	222	3	9	1	49	-	-	-	-	72	280	
22.3		2	8	-	-	-	-	-	-	-	-	2	8	
DF	FABBRICAZIONE DI COKE, RAFFINERIE DI PETROLIO, TRATTAMENTO DEI COMBUSTIBILI NUCLEARI	6	35	-	-	-	-	-	-	-	-	6	35	
23		6	35	-	-	-	-	-	-	-	-	6	35	
23.1		-	-	-	-	-	-	-	-	-	-	-	-	
23.2		6	35	-	-	-	-	-	-	-	-	6	35	
23.3		-	-	-	-	-	-	-	-	-	-	-	-	
DG	FABBRICAZIONE DI PRODOTTI CHIMICI E DI FIBRE SINTETICHE E ARTIFICIALI	16	129	2	94	-	-	-	-	-	-	18	223	
24		16	129	2	94	-	-	-	-	-	-	18	223	
24.1		2	72	1	5	-	-	-	-	-	-	3	77	
24.2		-	-	-	-	-	-	-	-	-	-	-	-	
24.3		-	-	-	-	-	-	-	-	-	-	-	-	
24.4		1	25	1	89	-	-	-	-	-	-	2	114	
24.5		6	16	-	-	-	-	-	-	-	-	6	16	
24.6		7	16	-	-	-	-	-	-	-	-	7	16	
24.7		-	-	-	-	-	-	-	-	-	-	-	-	
DH	FABBRICAZIONE DI ARTICOLI IN GOMMA E MATERIE PLASTICHE	31	367	1	4	1	18	-	-	-	-	33	389	
25		31	367	1	4	1	18	-	-	-	-	33	389	
25.1		6	58	-	-	-	-	-	-	-	-	6	58	
25.2		25	309	1	4	1	18	-	-	-	-	27	331	
DI	FABBRICAZIONE DI PRODOTTI DELLA LAVORAZIONE DI MINERALI NON METALLIFERI	160	949	26	718	4	103	1	23	-	-	191	1.793	
26		160	949	26	718	4	103	1	23	-	-	191	1.793	
26.1		14	60	1	8	-	-	-	-	-	-	15	68	
26.2		16	36	1	41	-	-	-	-	-	-	17	77	
26.3		-	-	2	297	-	-	-	-	-	-	2	297	
26.4		5	156	-	-	-	-	-	-	-	-	5	156	
26.5		1	15	2	102	-	-	-	-	-	-	3	117	
26.6		67	542	18	250	4	103	-	-	-	-	89	895	
26.7		56	139	2	20	-	-	1	23	-	-	59	182	
26.8		1	1	-	-	-	-	-	-	-	-	1	1	
DJ	PRODUZIONE DI METALLO E FABBRICAZIONE DI PRODOTTI IN METALLO	480	1.487	7	40	2	379	-	-	-	-	489	1.906	
27		4	72	-	-	-	-	-	-	-	-	4	72	
27.1		-	-	-	-	-	-	-	-	-	-	-	-	
27.2		-	-	-	-	-	-	-	-	-	-	-	-	
27.3		2	10	-	-	-	-	-	-	-	-	2	10	
27.4		1	31	-	-	-	-	-	-	-	-	1	31	
27.5		1	31	-	-	-	-	-	-	-	-	1	31	
28		476	1.415	7	40	2	379	-	-	-	-	485	1.834	
28.1		235	701	4	28	-	-	-	-	-	-	239	729	
28.2		2	42	-	-	2	379	-	-	-	-	4	421	
28.3		-	-	-	-	-	-	-	-	-	-	-	-	
28.4		4	24	-	-	-	-	-	-	-	-	4	24	
28.5		28	166	1	4	-	-	-	-	-	-	29	170	
28.6		4	61	-	-	-	-	-	-	-	-	4	61	
28.7		203	421	2	8	-	-	-	-	-	-	205	429	
DK	FABBRICAZIONE DI MACCHINE ED APPARECCHI MECCANICI, COMPRESI L'INSTALLAZIONE, IL MONTAGGIO, LA RIPARAZIONE E LA MANUTENZIONE	42	264	3	117	-	-	-	-	-	-	45	381	
29		42	264	3	117	-	-	-	-	-	-	45	381	
29.1		2	39	2	111	-	-	-	-	-	-	4	150	
29.2		10	51	-	-	-	-	-	-	-	-	10	51	
29.3		25	118	1	6	-	-	-	-	-	-	26	124	
29.4		1	4	-	-	-	-	-	-	-	-	1	4	
29.5		4	52	-	-	-	-	-	-	-	-	4	52	
29.6		-	-	-	-	-	-	-	-	-	-	-	-	
29.7		-	-	-	-	-	-	-	-	-	-	-	-	

Tavola 3.6 segue - Imprese e addetti secondo il numero di unità locali per sezione, sottosezione, divisione e gruppo di attività economica, classe di addetti e tipo di comune

ATTIVITÀ ECONOMICHE CLASSI DI ADDETTI TIPO DI COMUNE	IMPRESE PLURILOCALIZZATE CON UNITÀ LOCALI											
	IMPRESE UNILocalizzate		2		3		4		5 E PIÙ		TOTALE	
	N.	Addetti	N.	Addetti	N.	Addetti	N.	Addetti	N.	Addetti	N.	Addetti
DL FABBRICAZIONE DI MACCHINE ELETTRICHE E DI APPARECCHIATURE ELETTRICHE ED OTTICHE	106	631	7	61	-	-	-	-	-	-	113	692
30	-	-	-	-	-	-	-	-	-	-	-	-
30.0	-	-	-	-	-	-	-	-	-	-	-	-
31	31	506	4	54	-	-	-	-	-	-	35	560
31.1	6	72	-	-	-	-	-	-	-	-	6	72
31.2	3	11	-	-	-	-	-	-	-	-	3	11
31.3	1	16	-	-	-	-	-	-	-	-	1	16
31.4	-	-	1	38	-	-	-	-	-	-	1	38
31.5	8	20	1	8	-	-	-	-	-	-	9	28
31.6	13	387	2	8	-	-	-	-	-	-	15	395
32	25	31	1	2	-	-	-	-	-	-	26	33
32.1	-	-	-	-	-	-	-	-	-	-	-	-
32.2	25	31	1	2	-	-	-	-	-	-	26	33
32.3	-	-	-	-	-	-	-	-	-	-	-	-
33	50	94	2	5	-	-	-	-	-	-	52	99
33.1	37	65	1	2	-	-	-	-	-	-	38	67
33.2	1	4	-	-	-	-	-	-	-	-	1	4
33.3	-	-	-	-	-	-	-	-	-	-	-	-
33.4	11	20	1	3	-	-	-	-	-	-	12	23
33.5	1	5	-	-	-	-	-	-	-	-	1	5
DM FABBRICAZIONE DI MEZZI DI TRASPORTO	8	329	1	8	-	-	-	-	-	-	9	337
34	7	325	-	-	-	-	-	-	-	-	7	325
34.1	1	8	-	-	-	-	-	-	-	-	1	8
34.2	4	143	-	-	-	-	-	-	-	-	4	143
34.3	2	174	-	-	-	-	-	-	-	-	2	174
35	1	4	1	8	-	-	-	-	-	-	2	12
35.1	1	4	1	8	-	-	-	-	-	-	2	12
35.2	-	-	-	-	-	-	-	-	-	-	-	-
35.3	-	-	-	-	-	-	-	-	-	-	-	-
35.4	-	-	-	-	-	-	-	-	-	-	-	-
35.5	-	-	-	-	-	-	-	-	-	-	-	-
DN ALTRE INDUSTRIE MANIFATTURIERE	65	196	4	15	-	-	-	-	-	-	69	211
36	60	185	4	15	-	-	-	-	-	-	64	200
36.1	44	157	1	4	-	-	-	-	-	-	45	161
36.2	9	12	1	3	-	-	-	-	-	-	10	15
36.3	1	6	-	-	-	-	-	-	-	-	1	6
36.4	1	3	-	-	-	-	-	-	-	-	1	3
36.5	-	-	1	6	-	-	-	-	-	-	1	6
36.6	5	7	1	2	-	-	-	-	-	-	6	9
37	5	11	-	-	-	-	-	-	-	-	5	11
37.1	4	7	-	-	-	-	-	-	-	-	4	7
37.2	1	4	-	-	-	-	-	-	-	-	1	4
E PRODUZIONE E DISTRIBUZIONE DI ENERGIA ELETTRICA, GAS E ACQUA	2	4	1	8	-	-	-	-	-	-	3	12
40	1	2	1	8	-	-	-	-	-	-	2	10
40.1	1	2	-	-	-	-	-	-	-	-	1	2
40.2	-	-	1	8	-	-	-	-	-	-	1	8
40.3	-	-	-	-	-	-	-	-	-	-	-	-
41	1	2	-	-	-	-	-	-	-	-	1	2
41.0	1	2	-	-	-	-	-	-	-	-	1	2
F COSTRUZIONI	2.400	9.024	380	2.596	76	1.104	34	834	26	1.118	2.916	14.676
45	2.400	9.024	380	2.596	76	1.104	34	834	26	1.118	2.916	14.676
45.1	124	220	5	14	-	-	-	-	-	-	129	234
45.2	1.605	7.142	335	2.379	72	1.069	32	776	26	1.118	2.070	12.484
45.3	390	1.112	21	123	2	16	2	58	-	-	415	1.309
45.4	281	550	19	80	2	19	-	-	-	-	302	649
45.5	-	-	-	-	-	-	-	-	-	-	-	-
G COMMERCIO ALL'INGROSSO E AL DETTAGLIO; RIPARAZIONE DI AUTOVEICOLI, MOTOCICLI E DI BENI PERSONALI E PER LA CASA	7.975	13.094	340	1.529	32	255	7	108	4	35	8.358	15.021
50	1.126	2.276	44	304	9	101	-	-	-	-	1.179	2.681
50.1	79	339	7	139	2	22	-	-	-	-	88	500
50.2	845	1.530	25	81	3	29	-	-	-	-	873	1.640
50.3	58	137	2	4	-	-	-	-	-	-	60	141
50.4	24	31	1	20	1	7	-	-	-	-	26	58
50.5	120	239	9	60	3	43	-	-	-	-	132	342
51	629	1.766	32	241	4	52	3	77	-	-	668	2.136
51.1	177	279	6	32	-	-	-	-	-	-	183	311
51.2	61	146	8	132	1	4	-	-	-	-	70	282
51.3	141	529	8	29	1	9	2	63	-	-	152	630
51.4	93	264	4	18	2	39	-	-	-	-	99	321
51.5	113	387	4	23	-	-	-	-	-	-	117	410
51.6	44	161	2	7	-	-	1	14	-	-	47	182
51.7	-	-	-	-	-	-	-	-	-	-	-	-

Tavola 3.6 segue - Imprese e addetti secondo il numero di unità locali per sezione, sottosezione, divisione e gruppo di attività economica, classe di addetti e tipo di comune

ATTIVITÀ ECONOMICHE CLASSI DI ADDETTI TIPO DI COMUNE	IMPRESE PLURILOCALIZZATE CON UNITÀ LOCALI											
	IMPRESE UNILOCA- LIZZATE		2		3		4		5 E PIÙ		TOTALE	
	N.	Addetti	N.	Addetti	N.	Addetti	N.	Addetti	N.	Addetti	N.	Addetti
52	6.220	9.052	264	984	19	102	4	31	4	35	6.511	10.204
52.1	1.070	1.695	58	244	5	29	-	-	1	4	1.134	1.972
52.2	1.233	1.720	47	153	2	9	-	-	-	-	1.282	1.882
52.3	224	410	6	18	-	-	-	-	1	5	231	433
52.4	2.753	4.032	151	564	12	64	4	31	2	26	2.922	4.717
52.5	5	7	-	-	-	-	-	-	-	-	5	7
52.6	767	992	-	-	-	-	-	-	-	-	767	992
52.7	168	196	2	5	-	-	-	-	-	-	170	201
H ALBERGHI E RISTORANTI	1.248	2.663	56	309	5	42	-	-	1	13	1.310	3.027
55	1.248	2.663	56	309	5	42	-	-	1	13	1.310	3.027
55.1	91	402	9	105	-	-	-	-	-	-	100	507
55.2	23	71	1	2	-	-	-	-	-	-	24	73
55.3	331	903	19	119	2	17	-	-	-	-	352	1.039
55.4	797	1.236	26	79	1	3	-	-	-	-	824	1.318
55.5	6	51	1	4	2	22	-	-	1	13	10	90
I TRASPORTI, MAGAZZINAG- GIO E COMUNICAZIONI	640	1.048	22	320	3	35	-	-	-	-	665	1.403
60	573	909	18	297	2	31	-	-	-	-	593	1.237
60.1	-	-	-	-	-	-	-	-	-	-	-	-
60.2	573	909	18	297	2	31	-	-	-	-	593	1.237
60.3	-	-	-	-	-	-	-	-	-	-	-	-
61	-	-	-	-	-	-	-	-	-	-	-	-
61.1	-	-	-	-	-	-	-	-	-	-	-	-
61.2	-	-	-	-	-	-	-	-	-	-	-	-
62	1	5	-	-	-	-	-	-	-	-	1	5
62.1	-	-	-	-	-	-	-	-	-	-	-	-
62.2	1	5	-	-	-	-	-	-	-	-	1	5
62.3	-	-	-	-	-	-	-	-	-	-	-	-
63	62	115	3	18	1	4	-	-	-	-	66	137
63.1	33	63	-	-	-	-	-	-	-	-	33	63
63.2	16	26	2	9	-	-	-	-	-	-	18	35
63.3	13	26	1	9	1	4	-	-	-	-	15	39
63.4	-	-	-	-	-	-	-	-	-	-	-	-
64	4	19	1	5	-	-	-	-	-	-	5	24
64.1	4	19	1	5	-	-	-	-	-	-	5	24
64.2	-	-	-	-	-	-	-	-	-	-	-	-
J INTERMEDIAZIONE MONE- TARIA E FINANZIARIA	244	506	17	141	3	34	2	36	4	1.021	270	1.738
65	25	123	5	90	2	30	2	36	4	1.021	38	1.300
65.1	8	45	1	16	1	12	2	36	3	1.012	15	1.121
65.2	17	78	4	74	1	18	-	-	1	9	23	179
66	-	-	-	-	-	-	-	-	-	-	-	-
66.0	-	-	-	-	-	-	-	-	-	-	-	-
67	219	383	12	51	1	4	-	-	-	-	232	438
67.1	10	13	2	9	-	-	-	-	-	-	12	22
67.2	209	370	10	42	1	4	-	-	-	-	220	416
K ATTIVITÀ IMMOBILIARI, NO- LEGGIO, INFORMatica, RI- CERCA, ALTRE ATTIVITÀ PROFESSIONALI ED IM- PRENDITORIALI	2.227	4.428	73	356	8	216	4	92	3	236	2.315	5.328
70	27	46	-	-	-	-	2	74	-	-	29	120
70.1	4	13	-	-	-	-	1	68	-	-	5	81
70.2	8	12	-	-	-	-	-	-	-	-	8	12
70.3	15	21	-	-	-	-	1	6	-	-	16	27
71	20	39	2	6	-	-	1	6	-	-	23	51
71.1	4	4	1	4	-	-	-	-	-	-	5	8
71.2	1	1	-	-	-	-	-	-	-	-	1	1
71.3	5	18	-	-	-	-	1	6	-	-	6	24
71.4	10	16	1	2	-	-	-	-	-	-	11	18
72	84	268	9	105	2	152	-	-	1	60	96	585
72.1	-	-	1	46	-	-	-	-	-	-	1	46
72.2	18	89	1	5	1	142	-	-	-	-	20	236
72.3	53	154	7	54	-	-	-	-	1	60	61	268
72.4	-	-	-	-	-	-	-	-	-	-	-	-
72.5	7	17	-	-	-	-	-	-	-	-	7	17
72.6	6	8	-	-	1	10	-	-	-	-	7	18
73	18	40	-	-	-	-	-	-	-	-	18	40
73.1	16	27	-	-	-	-	-	-	-	-	16	27
73.2	2	13	-	-	-	-	-	-	-	-	2	13
74	2.078	4.035	62	245	6	64	1	12	2	176	2.149	4.532
74.1	650	1.083	27	89	2	17	-	-	-	-	679	1.189
74.2	1.081	1.539	19	82	1	16	-	-	-	-	1.101	1.637
74.3	2	9	-	-	-	-	-	-	-	-	2	9
74.4	6	15	3	23	-	-	-	-	-	-	9	38
74.5	2	6	-	-	-	-	-	-	-	-	2	6
74.6	11	564	1	10	-	-	-	-	-	-	12	574
74.7	149	449	2	8	2	25	1	12	-	-	154	494
74.8	177	370	10	33	1	6	-	-	2	176	190	585
M ISTRUZIONE	52	137	6	24	3	14	2	58	2	33	65	266
80	52	137	6	24	3	14	2	58	2	33	65	266
80.1	7	33	-	-	-	-	-	-	-	-	7	33
80.2	7	14	1	6	-	-	-	-	1	12	9	32
80.3	-	-	-	-	-	-	1	18	-	-	1	18
80.4	38	90	5	18	3	14	1	40	1	21	48	183

Tavola 3.6 segue - Imprese e addetti secondo il numero di unità locali per sezione, sottosezione, divisione e gruppo di attività economica, classe di addetti e tipo di comune

ATTIVITÀ ECONOMICHE CLASSI DI ADDETTI TIPO DI COMUNE	IMPRESE UNILocalizzate	IMPRESE PLURILocalizzate CON UNITÀ LOCALI										TOTALE	
		2		3		4		5 E PIÙ					
		N.	Addetti	N.	Addetti	N.	Addetti	N.	Addetti	N.	Addetti	N.	Addetti
N SANITÀ E ALTRI SERVIZI SOCIALI	622	916	40	121	5	15	-	-	-	-	667	1.052	
85	622	916	40	121	5	15	-	-	-	-	667	1.052	
85.1	580	782	36	97	5	15	-	-	-	-	621	894	
85.2	27	27	1	6	-	-	-	-	-	-	28	33	
85.3	15	107	3	18	-	-	-	-	-	-	18	125	
O ALTRI SERVIZI PUBBLICI, SOCIALI E PERSONALI	1.026	1.687	26	98	-	-	-	-	1	329	1.053	2.114	
90	13	175	-	-	-	-	-	-	1	329	14	504	
90.0	13	175	-	-	-	-	-	-	1	329	14	504	
92	175	407	7	29	-	-	-	-	-	-	182	436	
92.1	8	19	-	-	-	-	-	-	-	-	8	19	
92.2	34	124	4	20	-	-	-	-	-	-	38	144	
92.3	93	150	2	6	-	-	-	-	-	-	95	156	
92.4	-	-	-	-	-	-	-	-	-	-	-	-	
92.5	2	18	-	-	-	-	-	-	-	-	2	18	
92.6	23	70	-	-	-	-	-	-	-	-	23	70	
92.7	15	26	1	3	-	-	-	-	-	-	16	29	
93	838	1.105	19	69	-	-	-	-	-	-	857	1.174	
93.0	838	1.105	19	69	-	-	-	-	-	-	857	1.174	
TOTALE	18.869	43.545	1.104	7.160	149	2.288	53	1.198	43	2.924	20.218	57.115	
di cui imprese:													
- artigiane	6.418	14.507	440	2.287	51	441	18	198	7	144	6.934	17.577	
- dell'industria in senso stretto (a)	2.285	9.661	133	1.636	14	573	4	70	1	16	2.437	11.956	
- dei servizi	14.034	24.479	580	2.898	59	611	15	294	15	1.667	14.703	29.949	
CLASSE DI ADDETTI													
1	11.704	11.704	6	6	-	-	-	-	-	-	11.710	11.710	
2	3.381	6.762	304	608	1	2	-	-	-	-	3.686	7.372	
3 - 5	2.621	9.545	465	1.794	49	197	5	21	2	9	3.142	11.566	
6 - 9	686	4.997	183	1.299	36	279	8	61	2	17	915	6.653	
10 - 19	347	4.483	98	1.321	39	522	20	292	10	151	514	6.769	
20 - 49	104	2.936	36	990	18	556	13	422	14	401	185	5.305	
50 - 99	12	816	9	684	3	211	7	402	8	535	39	2.648	
100 - 199	11	1.368	3	458	2	313	-	-	4	499	20	2.638	
200 - 499	2	430	-	-	1	208	-	-	2	694	5	1.332	
500 - 999	1	504	-	-	-	-	-	-	1	618	2	1.122	
1000 e più	-	-	-	-	-	-	-	-	-	-	-	-	
TOTALE	18.869	43.545	1.104	7.160	149	2.288	53	1.198	43	2.924	20.218	57.115	
TIPO DI COMUNE													
- Comune capoluogo	3.165	9.124	216	1.933	37	665	19	553	22	1.903	3.459	14.178	
- Altri comuni	15.704	34.421	888	5.227	112	1.623	34	645	21	1.021	16.759	42.937	
TOTALE	18.869	43.545	1.104	7.160	149	2.288	53	1.198	43	2.924	20.218	57.115	

(a) Comprende le sezioni di attività: C - Estrazione di minerali; D - Attività manifatturiere; E - Produzione e distribuzione di energia elettrica, gas e acqua

Tavola 3.7 - Imprese e addetti che utilizzano attrezzature informatiche, beni capitali in leasing, che sono consorziate o associate con altre strutture per sezione, sottosezione, divisione e gruppo di attività economica, classe di addetti e tipo di comune

ATTIVITÀ ECONOMICHE CLASSI DI ADDETTI TIPO DI COMUNE	DI CUI IMPRESE							
	TOTALE IMPRESE (a)		CON UTILIZZO DI ATTREZZATURE INFORMATICHE		CON UTILIZZO DI BENI CAPITALI IN LEASING		CONSORZiate O ASSOCIATE TEMPORANEAMENTE (b)	
	N.	Addetti	N.	Addetti	N.	Addetti	N.	Addetti
A AGRICOLTURA, CACCIA E SILVICOLTURA	158	525	6	148	2	4	2	17
01	72	315	*	*	*	*	*	*
01.1	1	20	*	*	*	*	*	*
01.2	1	2	*	*	*	*	*	*
01.4	70	293	4	132	-	-	2	17
01.5	-	-	-	-	-	-	-	-
02	86	210	*	*	*	*	*	*
02.0	86	210	*	*	*	*	*	*
B PESCA, PISCICOLTURA E SERVIZI CONNESSI	4	9	*	*	*	*	*	*
05	4	9	*	*	*	*	*	*
05.0	4	9	*	*	*	*	*	*
C ESTRAZIONE DI MINERALI	33	234	9	115	8	90	-	-
CA ESTRAZIONE DI MINERALI ENERGETICI	-	-	-	-	-	-	-	-
10	-	-	-	-	-	-	-	-
10.1	-	-	-	-	-	-	-	-
10.2	-	-	-	-	-	-	-	-
10.3	-	-	-	-	-	-	-	-
11	-	-	-	-	-	-	-	-
11.1	-	-	-	-	-	-	-	-
11.2	-	-	-	-	-	-	-	-
12	-	-	-	-	-	-	-	-
12.0	-	-	-	-	-	-	-	-
CB ESTRAZIONE DI MINERALI NON ENERGETICI	33	234	9	115	8	90	-	-
13	-	-	-	-	-	-	-	-
13.1	-	-	-	-	-	-	-	-
13.2	-	-	-	-	-	-	-	-
14	33	234	9	115	8	90	-	-
14.1	10	71	4	39	-	-	-	-
14.2	16	99	3	28	6	38	-	-
14.3	-	-	-	-	-	-	-	-
14.4	-	-	-	-	-	-	-	-
14.5	7	64	2	48	2	52	-	-
D ATTIVITÀ MANIFATTURIERE	2.401	11.710	292	5.873	276	3.539	77	1.688
DA INDUSTRIE ALIMENTARI, DELLE BEVANDE E DEL TABACCO	565	2.478	53	1.156	64	751	17	214
15	564	2.469	*	*	*	*	*	*
15.1	15	146	8	107	4	62	1	13
15.2	2	8	*	*	*	*	*	*
15.3	5	195	*	*	*	*	*	*
15.4	67	182	7	31	3	18	5	16
15.5	47	260	5	129	11	108	-	-
15.6	67	125	2	8	1	5	3	21
15.7	1	36	*	*	*	*	*	*
15.8	339	1.059	15	320	34	104	2	6
15.9	21	458	13	425	9	332	4	30
16	1	9	*	*	*	*	*	*
16.0	1	9	*	*	*	*	*	*
DB INDUSTRIE TESSILI E DELL'ABBIGLIAMENTO	293	1.836	23	595	37	612	24	169
17	65	380	5	217	4	110	2	9
17.1	6	135	2	123	-	-	-	-
17.2	2	95	*	*	*	*	*	*
17.3	1	1	*	*	*	*	*	*
17.4	11	27	*	*	*	*	*	*
17.5	15	50	-	-	-	-	-	-
17.6	14	22	-	-	1	1	-	-
17.7	16	50	1	1	1	12	1	1
18	228	1.456	18	378	33	502	22	160
18.1	3	30	*	*	*	*	*	*
18.2	219	1.416	17	376	32	501	21	155
18.3	6	10	*	*	*	*	*	*
DC INDUSTRIE CONCIARIE, FABBRICAZIONE DI PRODOTTI IN CUOIO, PELLE E SIMILARI	16	109	*	*	*	*	*	*
19	16	109	*	*	*	*	*	*
19.1	3	5	*	*	*	*	*	*
19.2	3	5	*	*	*	*	*	*
19.3	10	99	2	32	4	43	-	-
DD INDUSTRIA DEL LEGNO E DEI PRODOTTI IN LEGNO	469	1.001	*	*	*	*	*	*
20	469	1.001	*	*	*	*	*	*
20.1	45	141	4	27	3	29	-	-
20.2	2	9	*	*	*	*	*	*
20.3	381	720	12	89	19	96	3	12
20.4	6	21	-	-	1	6	-	-
20.5	35	110	3	54	1	29	-	-

Tavola 3.7 segue - Imprese e addetti che utilizzano attrezzature informatiche, beni capitali in leasing, che sono consorziate o associate con altre strutture per sezione, sottosezione, divisione e gruppo di attività economica, classe di addetti e tipo di comune

ATTIVITÀ ECONOMICHE CLASSI DI ADDETTI TIPO DI COMUNE	TOTALE IMPRESE (a)		DI CUI IMPRESE					
	N.	Addetti	CON UTILIZZO DI ATTREZZATURE INFORMATICHE		CON UTILIZZO DI BENI CAPITALI IN LEASING		CONSORZIATE O ASSOCIATE TEMPORANEAMENTE (b)	
			N.	Addetti	N.	Addetti	N.	Addetti
DE FABBRICAZIONE DELLA PASTA-CARTA, DELLA CARTA E DEI PRODOTTI DI CARTA; STAMPA ED EDITORIA	85	319	38	225	11	125	1	3
21	6	15	2	5	2	5	-	-
21.1	-	-	-	-	-	-	-	-
21.2	6	15	2	5	2	5	-	-
22	79	304	36	220	9	120	1	3
22.1	5	16	4	12	-	-	-	-
22.2	72	280	*	*	*	*	*	*
22.3	2	8	*	*	*	*	*	*
DF FABBRICAZIONE DI COKE, RAFFINERIE DI PETROLIO, TRATTAMENTO DEI COMBUSTIBILI NUCLEARI	6	35	2	26	1	19	-	-
23	6	35	2	26	1	19	-	-
23.1	-	-	-	-	-	-	-	-
23.2	6	35	2	26	1	19	-	-
23.3	-	-	-	-	-	-	-	-
DG FABBRICAZIONE DI PRODOTTI CHIMICI E DI FIBRE SINTETICHE E ARTIFICIALI	18	223	*	*	*	*	*	*
24	18	223	*	*	*	*	*	*
24.1	3	77	*	*	*	*	*	*
24.2	-	-	-	-	-	-	-	-
24.3	-	-	-	-	-	-	-	-
24.4	2	114	*	*	*	*	*	*
24.5	6	16	3	9	1	1	-	-
24.6	7	16	-	-	1	4	-	-
24.7	-	-	-	-	-	-	-	-
DH FABBRICAZIONE DI ARTICOLI IN GOMMA E MATERIE PLASTICHE	33	389	14	311	7	134	2	129
25	33	389	14	311	7	134	2	129
25.1	6	58	4	49	2	39	-	-
25.2	27	331	10	262	5	95	2	129
DI FABBRICAZIONE DI PRODOTTI DELLA LAVORAZIONE DI MINERALI NON METALLIFERI	191	1.793	43	1.170	37	599	7	111
26	191	1.793	43	1.170	37	599	7	111
26.1	15	68	*	*	*	*	*	*
26.2	17	77	2	44	2	44	2	2
26.3	2	297	*	*	*	*	*	*
26.4	5	156	2	146	1	7	-	-
26.5	3	117	*	*	*	*	*	*
26.6	89	895	27	592	23	412	4	102
26.7	59	182	5	56	5	21	-	-
26.8	1	1	*	*	*	*	*	*
DJ PRODUZIONE DI METALLO E FABBRICAZIONE DI PRODOTTI IN METALLO	489	1.906	47	878	51	383	13	486
27	4	72	2	62	2	37	1	31
27.1	-	-	-	-	-	-	-	-
27.2	-	-	-	-	-	-	-	-
27.3	2	10	*	*	*	*	*	*
27.4	1	31	*	*	*	*	*	*
27.5	1	31	*	*	*	*	*	*
28	485	1.834	45	816	49	346	12	455
28.1	239	729	26	185	28	172	6	15
28.2	4	421	3	420	-	-	2	379
28.3	-	-	-	-	-	-	-	-
28.4	4	24	2	16	-	-	-	-
28.5	29	170	8	117	4	47	4	61
28.6	4	61	2	51	2	40	-	-
28.7	205	429	4	27	15	87	-	-
DK FABBRICAZIONE DI MACCHINE ED APPARECCHI MECCANICI, COMPRESI L'INSTALLAZIONE, IL MONTAGGIO, LA RIPARAZIONE E LA MANUTENZIONE	45	381	*	*	*	*	*	*
29	45	381	*	*	*	*	*	*
29.1	4	150	2	124	2	124	-	-
29.2	10	51	2	12	3	17	-	-
29.3	26	124	3	38	2	20	1	8
29.4	1	4	*	*	*	*	*	*
29.5	4	52	3	50	1	33	-	-
29.6	-	-	-	-	-	-	-	-
29.7	-	-	-	-	-	-	-	-

Tavola 3.7 segue - Imprese e addetti che utilizzano attrezzature informatiche, beni capitali in leasing, che sono consorziate o associate con altre strutture per sezione, sottosezione, divisione e gruppo di attività economica, classe di addetti e tipo di comune

ATTIVITÀ ECONOMICHE CLASSI DI ADDETTI TIPO DI COMUNE	TOTALE IMPRESE (a)		DI CUI IMPRESE					
	N.	Addetti	CON UTILIZZO DI ATTREZZATURE INFORMATICHE		CON UTILIZZO DI BENI CAPITALI IN LEASING		CONSORZiate O ASSOCIATE TEMPORANEAMENTE (b)	
			N.	Addetti	N.	Addetti	N.	Addetti
DL FABBRICAZIONE DI MACCHINE ELETTRICHE E DI APPARECCHIATURE ELETTRICHE ED OTTICHE	113	692	23	551	16	305	6	374
30	-	-	-	-	-	-	-	-
30.0	-	-	-	-	-	-	-	-
31	35	560	*	*	*	*	*	*
31.1	6	72	1	61	1	3	-	-
31.2	3	11	*	*	*	*	*	*
31.3	1	16	*	*	*	*	*	*
31.4	1	38	*	*	*	*	*	*
31.5	9	28	4	16	5	17	-	-
31.6	15	395	4	379	2	227	3	370
32	26	33	*	*	*	*	*	*
32.1	-	-	-	-	-	-	-	-
32.2	26	33	*	*	*	*	*	*
32.3	-	-	-	-	-	-	-	-
33	52	99	5	25	5	10	3	4
33.1	38	67	*	*	*	*	*	*
33.2	1	4	*	*	*	*	*	*
33.3	-	-	-	-	-	-	-	-
33.4	12	23	-	-	1	5	-	-
33.5	1	5	*	*	*	*	*	*
DM FABBRICAZIONE DI MEZZI DI TRASPORTO	9	337	4	308	1	20	1	172
34	7	325	*	*	*	*	*	*
34.1	1	8	*	*	*	*	*	*
34.2	4	143	*	*	*	*	*	*
34.3	2	174	*	*	*	*	*	*
35	2	12	*	*	*	*	*	*
35.1	2	12	*	*	*	*	*	*
35.2	-	-	-	-	-	-	-	-
35.3	-	-	-	-	-	-	-	-
35.4	-	-	-	-	-	-	-	-
35.5	-	-	-	-	-	-	-	-
DN ALTRE INDUSTRIE MANIFATTURIERE	69	211	8	70	9	37	2	10
36	64	200	*	*	*	*	*	*
36.1	45	161	5	63	7	33	2	10
36.2	10	15	-	-	1	2	-	-
36.3	1	6	*	*	*	*	*	*
36.4	1	3	*	*	*	*	*	*
36.5	1	6	*	*	*	*	*	*
36.6	6	9	2	3	1	2	-	-
37	5	11	*	*	*	*	*	*
37.1	4	7	-	-	-	-	-	-
37.2	1	4	*	*	*	*	*	*
E PRODUZIONE E DISTRIBUZIONE DI ENERGIA ELETTRICA, GAS E ACQUA	3	12	*	*	*	*	*	*
40	2	10	*	*	*	*	*	*
40.1	1	2	*	*	*	*	*	*
40.2	1	8	*	*	*	*	*	*
40.3	-	-	-	-	-	-	-	-
41	1	2	*	*	*	*	*	*
41.0	1	2	*	*	*	*	*	*
F COSTRUZIONI	2.916	14.676	371	5.189	385	4.090	165	2.759
45	2.916	14.676	371	5.189	385	4.090	165	2.759
45.1	129	234	4	14	16	46	3	7
45.2	2.070	12.484	295	4.677	303	3.649	146	2.648
45.3	415	1.309	64	457	52	352	14	85
45.4	302	649	8	41	14	43	2	19
45.5	-	-	-	-	-	-	-	-
G COMMERCIO ALL'INGROSSO E AL DETTAGLIO; RIPARAZIONE DI AUTOVEICOLI, MOTOCICLI E DI BENI PERSONALI E PER LA CASA	8.358	15.021	652	3.039	446	1.731	126	573
50	1.179	2.681	114	758	80	508	18	58
50.1	88	500	29	398	15	227	4	16
50.2	873	1.640	44	190	48	163	8	13
50.3	60	141	22	86	9	40	2	12
50.4	26	58	2	21	1	20	1	1
50.5	132	342	17	63	7	58	3	16
51	668	2.136	217	1.185	95	430	29	228
51.1	183	311	40	95	19	47	10	16
51.2	70	282	9	130	8	24	8	114
51.3	152	630	55	362	25	143	4	69
51.4	99	321	43	200	19	71	6	24
51.5	117	410	46	273	16	102	-	-
51.6	47	182	24	125	8	43	1	5
51.7	-	-	-	-	-	-	-	-

Tavola 3.7 segue - Imprese e addetti che utilizzano attrezzature informatiche, beni capitali in leasing, che sono consorziate o associate con altre strutture per sezione, sottosezione, divisione e gruppo di attività economica, classe di addetti e tipo di comune

ATTIVITÀ ECONOMICHE CLASSI DI ADDETTI TIPO DI COMUNE	TOTALE IMPRESE (a)		DI CUI IMPRESE					
			CON UTILIZZO DI ATTREZZATURE INFORMATICHE		CON UTILIZZO DI BENI CAPITALI IN LEASING		CONSORZIATE O ASSOCIATE TEMPORANEAMENTE (b)	
	N.	Addetti	N.	Addetti	N.	Addetti	N.	Addetti
52	6.511	10.204	321	1.096	271	793	79	287
52.1	1.134	1.972	49	236	31	153	36	180
52.2	1.262	1.882	15	51	37	88	11	23
52.3	231	433	45	117	45	114	11	26
52.4	2.922	4.717	200	672	148	424	16	49
52.5	5	7	-	-	-	-	-	-
52.6	767	992	4	6	1	2	1	1
52.7	170	201	8	14	9	12	4	8
H ALBERGHI E RISTORANTI	1.310	3.027	46	280	60	274	8	30
55	1.310	3.027	46	280	60	274	8	30
55.1	100	507	17	165	13	91	2	6
55.2	24	73	2	6	1	4	1	15
55.3	352	1.039	12	72	26	133	2	4
55.4	824	1.318	14	30	20	46	3	5
55.5	10	90	1	7	-	-	-	-
I TRASPORTI, MAGAZZINAGGIO E COMUNICAZIONI	665	1.403	34	351	62	197	50	159
60	593	1.237	21	298	52	154	39	122
60.1	-	-	-	-	-	-	-	-
60.2	593	1.237	21	298	52	154	39	122
60.3	-	-	-	-	-	-	-	-
61	-	-	-	-	-	-	-	-
61.1	-	-	-	-	-	-	-	-
61.2	-	-	-	-	-	-	-	-
62	1	5	*	*	*	*	*	*
62.1	-	-	-	-	-	-	-	-
62.2	1	5	*	*	*	*	*	*
62.3	-	-	-	-	-	-	-	-
63	66	137	10	37	7	27	8	21
63.1	33	63	2	9	3	11	5	14
63.2	18	35	-	-	2	4	-	-
63.3	15	39	8	28	2	12	3	7
63.4	-	-	-	-	-	-	-	-
64	5	24	*	*	*	*	*	*
64.1	5	24	*	*	*	*	*	*
64.2	-	-	-	-	-	-	-	-
J INTERMEDIAZIONE MONETARIA E FINANZIARIA	270	1.738	128	1.520	44	774	13	56
65	38	1.300	30	1.281	9	668	6	45
65.1	15	1.121	13	1.112	3	630	4	42
65.2	23	179	17	169	6	38	2	3
66	-	-	-	-	-	-	-	-
66.0	-	-	-	-	-	-	-	-
67	232	438	98	239	35	106	7	11
67.1	12	22	8	17	-	-	-	-
67.2	220	416	90	222	35	106	7	11
K ATTIVITÀ IMMOBILIARI, NOLEGGIO, INFORMATICA, RICERCA, ALTRE ATTIVITÀ PROFESSIONALI ED IMPRENDITORIALI	2.315	5.328	1.256	3.511	351	1.807	62	494
70	29	120	9	93	3	7	3	8
70.1	5	81	3	75	-	-	-	-
70.2	8	12	2	6	2	6	1	1
70.3	16	27	4	12	1	1	2	7
71	23	51	*	*	*	*	*	*
71.1	5	8	-	-	-	-	-	-
71.2	1	1	*	*	*	*	*	*
71.3	6	24	1	7	3	15	-	-
71.4	11	18	1	1	-	-	-	-
72	96	585	83	507	20	270	4	213
72.1	1	46	*	*	*	*	*	*
72.2	20	236	*	*	*	*	*	*
72.3	61	268	53	199	9	36	2	61
72.4	-	-	-	-	-	-	-	-
72.5	7	17	4	12	1	2	-	-
72.6	7	18	6	15	2	4	-	-
73	18	40	*	*	*	*	*	*
73.1	16	27	*	*	*	*	*	*
73.2	2	13	*	*	*	*	*	*
74	2.149	4.532	1.148	2.873	322	1.511	54	272
74.1	679	1.189	376	786	83	222	20	56
74.2	1.101	1.637	710	1.118	212	436	28	83
74.3	2	9	*	*	*	*	*	*
74.4	9	38	3	23	-	-	1	1
74.5	2	6	*	*	*	*	*	*
74.6	12	574	*	*	*	*	*	*
74.7	154	494	5	59	7	70	-	-
74.8	190	585	48	351	17	234	4	122

Tavola 3.7 segue - Imprese e addetti che utilizzano attrezzature informatiche, beni capitali in leasing, che sono consorziate o associate con altre strutture per sezione, sottosezione, divisione e gruppo di attività economica, classe di addetti e tipo di comune

ATTIVITÀ ECONOMICHE CLASSI DI ADDETTI TIPO DI COMUNE	DI CUI IMPRESE							
	TOTALE IMPRESE (a)		CON UTILIZZO DI ATTREZZATURE INFORMATICHE		CON UTILIZZO DI BENI CAPITALI IN LEASING		CONSORZiate O ASSOCIATE TEMPORANEAMENTE (b)	
	N.	Addetti	N.	Addetti	N.	Addetti	N.	Addetti
M ISTRUZIONE	65	266	17	108	5	16	7	15
80	65	266	17	108	5	16	7	15
80.1	7	33	-	-	-	-	-	-
80.2	9	32	*	*	*	*	*	*
80.3	1	18	*	*	*	*	*	*
80.4	48	183	9	61	3	11	6	12
N SANITÀ E ALTRI SERVIZI SOCIALI	667	1.052	132	277	81	202	15	37
85	667	1.052	132	277	81	202	15	37
85.1	621	894	124	223	78	179	10	15
85.2	28	33	3	3	1	1	1	1
85.3	18	125	5	51	2	22	4	21
O ALTRI SERVIZI PUBBLICI, SOCIALI E PERSONALI	1.053	2.114	52	651	32	438	17	396
90	14	504	3	439	1	329	2	346
90.0	14	504	3	439	1	329	2	346
92	182	436	36	163	7	29	10	44
92.1	8	19	2	8	1	1	-	-
92.2	38	144	22	108	4	25	6	40
92.3	95	156	5	22	-	-	2	2
92.4	-	-	-	-	-	-	-	-
92.5	2	18	*	*	*	*	*	*
92.6	23	70	3	7	1	2	1	1
92.7	16	29	*	*	*	*	*	*
93	857	1.174	13	49	24	80	5	6
93.0	857	1.174	13	49	24	80	5	6
TOTALE	20.218	57.115	2.996	21.070	1.754	13.172	543	6.226
di cui imprese:								
- artigiane	6.934	17.577	391	2.488	612	3.220	173	980
- dell'industria in senso stretto (c)	2.437	11.956	302	5.996	285	3.637	77	1.688
- dei servizi	14.703	29.949	2.317	9.737	1.081	5.439	298	1.760
CLASSE DI ADDETTI								
1	11.710	11.710	1.155	1.155	468	468	152	152
2	3.686	7.372	454	908	319	638	73	146
3 - 5	3.142	11.566	670	2.543	473	1.812	118	453
6 - 9	915	6.653	295	2.146	217	1.589	63	491
10 - 19	514	6.769	234	3.243	159	2.157	76	1.039
20 - 49	185	5.305	130	3.855	87	2.559	36	1.080
50 - 99	39	2.648	31	2.128	20	1.406	13	858
100 - 199	20	2.638	*	*	*	*	*	*
200 - 499	5	1.332	5	1.332	2	555	3	763
500 - 999	2	1.122	*	*	*	*	*	*
1.000 e più	-	-	-	-	-	-	-	-
TOTALE	20.218	57.115	2.996	21.070	1.754	13.172	543	6.226
TIPO DI COMUNE								
- Comune capoluogo	3.459	14.178	980	8.504	462	4.544	114	1.648
- Altri comuni	16.759	42.937	2.016	12.566	1.292	8.628	429	4.578
TOTALE	20.218	57.115	2.996	21.070	1.754	13.172	543	6.226

(a) Riferito alle imprese censite in complesso

(b) Con altre strutture (imprese o istituzioni)

(c) Comprende le sezioni di attività: C - Estrazione di minerali; D - Attività manifatturiere; E - Produzione e distribuzione di energia elettrica, gas e acqua

Tavola 3.8 - Imprese dell'industria manifatturiera e addetti per sistema di produzione, sezione, sottosezione, divisione e gruppo di attività economica, classe di addetti e tipo di comune

ATTIVITÀ ECONOMICHE CLASSI DI ADDETTI TIPO DI COMUNE	PRODUZIONE IN SERIE										
	CON LAVORAZIONE COM- PLETAMENTE AUTOMA- TIZZATA		CON LAVORAZIONE NON COMPLETAMENTE AUTO- MATIZZATA		TOTALE		NON IN SERIE		TOTALE		
	N.	Addetti	N.	Addetti	N.	Addetti	N.	Addetti	N.	Addetti	
D	ATTIVITÀ MANIFATTURIERE	56	1.529	356	3.690	412	5.219	1.989	6.491	2.401	11.710
DA	INDUSTRIE ALIMENTARI, DELLE BE- VANDE E DEL TABACCO	20	348	101	969	121	1.317	444	1.161	565	2.478
15		*	*	*	*	*	*	*	*	564	2.469
15.1		-	-	4	60	4	60	11	86	15	146
15.2		*	*	*	*	*	*	*	*	2	8
15.3		-	-	3	178	3	178	2	17	5	195
15.4		6	11	20	76	26	87	41	95	67	182
15.5		-	-	21	156	21	156	26	104	47	260
15.6		5	21	6	7	11	28	56	97	67	125
15.7		*	*	*	*	*	*	*	*	1	36
15.8		1	2	36	361	37	363	302	696	339	1.059
15.9		8	314	9	117	17	431	4	27	21	458
16		*	*	*	*	*	*	*	*	1	9
16.0		*	*	*	*	*	*	*	*	1	9
DB	INDUSTRIE TESSILI E DELL'ABBIGLIA- MENTO	3	272	79	699	82	971	211	865	293	1.836
17		*	*	*	*	*	*	*	*	65	380
17.1		-	-	4	12	4	12	2	123	6	135
17.2		*	*	*	*	*	*	*	*	2	95
17.3		*	*	*	*	*	*	*	*	1	1
17.4		-	-	1	3	1	3	10	24	11	27
17.5		-	-	-	-	-	-	15	50	15	50
17.6		-	-	1	1	1	1	13	21	14	22
17.7		-	-	5	34	5	34	11	16	16	50
18		*	*	*	*	*	*	*	*	228	1.456
18.1		*	*	*	*	*	*	*	*	3	30
18.2		*	*	*	*	*	*	*	*	219	1.416
18.3		-	-	-	-	-	-	6	10	6	10
DC	INDUSTRIE CONCIARIE, FABBRICA- ZIONE DI PRODOTTI IN CUIOIO, PELLE E SIMILARI	1	20	6	48	7	68	9	41	16	109
19		1	20	6	48	7	68	9	41	16	109
19.1		*	*	*	*	*	*	*	*	3	5
19.2		*	*	*	*	*	*	*	*	3	5
19.3		*	*	*	*	*	*	*	*	10	99
DD	INDUSTRIA DEL LEGNO E DEI PRO- DOTTI IN LEGNO	3	36	28	128	31	164	438	837	469	1.001
20		3	36	28	128	31	164	438	837	469	1.001
20.1		1	2	2	16	3	18	42	123	45	141
20.2		*	*	*	*	*	*	*	*	2	9
20.3		-	-	22	86	22	86	359	634	381	720
20.4		*	*	*	*	*	*	*	*	6	21
20.5		1	29	3	22	4	51	31	59	35	110
DE	FABBRICAZIONE DELLA PASTA- CARTA, DELLA CARTA E DEI PRO- DOTTI DI CARTA; STAMPA ED EDITO- RIA	*	*	*	*	*	*	*	*	85	319
21		-	-	1	3	1	3	5	12	6	15
21.1		-	-	-	-	-	-	-	-	-	-
21.2		-	-	1	3	1	3	5	12	6	15
22		*	*	*	*	*	*	*	*	79	304
22.1		-	-	1	2	1	2	4	14	5	16
22.2		-	-	18	120	18	120	54	160	72	280
22.3		*	*	*	*	*	*	*	*	2	8
DF	FABBRICAZIONE DI COKE, RAFFINE- RIE DI PETROLIO, TRATTAMENTO DEI COMBUSTIBILI NUCLEARI	*	*	*	*	*	*	*	*	6	35
23		*	*	*	*	*	*	*	*	6	35
23.1		-	-	-	-	-	-	-	-	-	-
23.2		*	*	*	*	*	*	*	*	6	35
23.3		-	-	-	-	-	-	-	-	-	-
DG	FABBRICAZIONE DI PRODOTTI CHI- MICI E DI FIBRE SINTETICHE E ARTIFI- CIALI	1	89	3	46	4	135	14	88	18	223
24		1	89	3	46	4	135	14	88	18	223
24.1		*	*	*	*	*	*	*	*	3	77
24.2		-	-	-	-	-	-	-	-	-	-
24.3		-	-	-	-	-	-	-	-	-	-
24.4		*	*	*	*	*	*	*	*	2	114
24.5		-	-	1	3	1	3	5	13	6	16
24.6		-	-	-	-	-	-	7	16	7	16
24.7		-	-	-	-	-	-	-	-	-	-
DH	FABBRICAZIONE DI ARTICOLI IN GOMMA E MATERIE PLASTICHE	1	3	13	131	14	134	19	255	33	389
25		1	3	13	131	14	134	19	255	33	389
25.1		-	-	2	22	2	22	4	36	6	58
25.2		1	3	11	109	12	112	15	219	27	331

Tavola 3.8 segue - Imprese dell'industria manifatturiera e addetti per sistema di produzione, sezione, sottosezione, divisione e gruppo di attività economica, classe di addetti e tipo di comune

ATTIVITÀ ECONOMICHE CLASSI DI ADDETTI TIPO DI COMUNE	PRODUZIONE IN SERIE													
	CON LAVORAZIONE COM- PLETAMENTE AUTOMA- TIZZATA				CON LAVORAZIONE NON COMPLETAMENTE AUTO- MATIZZATA				TOTALE		NON IN SERIE		TOTALE	
	N.	Addetti	N.	Addetti	N.	Addetti	N.	Addetti	N.	Addetti	N.	Addetti		
DI FABBRICAZIONE DI PRODOTTI DELLA LAVORAZIONE DI MINERALI NON METALLIFERI	10	369	44	513	54	882	137	911	191	1.793				
26	10	369	44	513	54	882	137	911	191	1.793				
26.1	-	-	3	22	3	22	12	46	15	68				
26.2	-	-	1	1	1	1	16	76	17	77				
26.3	*	*	*	*	*	*	*	*	2	297				
26.4	1	22	2	126	3	148	2	8	5	156				
26.5	*	*	*	*	*	*	*	*	3	117				
26.6	6	61	31	274	37	335	52	560	89	895				
26.7	1	5	5	55	6	60	53	122	59	182				
26.8	*	*	*	*	*	*	*	*	1	1				
DJ PRODUZIONE DI METALLO E FABBRICAZIONE DI PRODOTTI IN METALLO	13	80	37	687	50	767	439	1.139	489	1.906				
27	1	4	1	31	2	35	2	37	4	72				
27.1	-	-	-	-	-	-	-	-	-	-				
27.2	-	-	-	-	-	-	-	-	-	-				
27.3	*	*	*	*	*	*	*	*	2	10				
27.4	*	*	*	*	*	*	*	*	1	31				
27.5	*	*	*	*	*	*	*	*	1	31				
28	12	76	36	656	48	732	437	1.102	485	1.834				
28.1	5	27	18	115	23	142	216	587	239	729				
28.2	-	-	2	379	2	379	2	42	4	421				
28.3	-	-	-	-	-	-	-	-	-	-				
28.4	-	-	2	17	2	17	2	7	4	24				
28.5	6	46	6	70	12	116	17	54	29	170				
28.6	-	-	2	40	2	40	2	21	4	61				
28.7	1	3	6	35	7	38	198	391	205	429				
DK FABBRICAZIONE DI MACCHINE ED APPARECCHI MECCANICI, COMPRESI L'INSTALLAZIONE, IL MONTAGGIO, LA RIPARAZIONE E LA MANUTENZIONE	1	109	12	104	13	213	32	168	45	381				
29	1	109	12	104	13	213	32	168	45	381				
29.1	*	*	*	*	*	*	*	*	4	150				
29.2	-	-	1	7	1	7	9	44	10	51				
29.3	-	-	8	57	8	57	18	67	26	124				
29.4	*	*	*	*	*	*	*	*	1	4				
29.5	-	-	2	16	2	16	2	36	4	52				
29.6	-	-	-	-	-	-	-	-	-	-				
29.7	-	-	-	-	-	-	-	-	-	-				
DL FABBRICAZIONE DI MACCHINE ELETTRICHE E DI APPARECCHIATURE ELETTRICHE ED OTTICHE	1	16	7	87	8	103	105	589	113	692				
30	-	-	-	-	-	-	-	-	-	-				
30.0	-	-	-	-	-	-	-	-	-	-				
31	1	16	6	83	7	99	28	461	35	560				
31.1	-	-	1	61	1	61	5	11	6	72				
31.2	*	*	*	*	*	*	*	*	3	11				
31.3	*	*	*	*	*	*	*	*	1	16				
31.4	*	*	*	*	*	*	*	*	1	38				
31.5	-	-	1	3	1	3	8	25	9	28				
31.6	-	-	3	11	3	11	12	384	15	395				
32	*	*	*	*	*	*	*	*	26	33				
32.1	*	*	*	*	*	*	*	*	-	-				
32.2	*	*	*	*	*	*	*	*	26	33				
32.3	-	-	-	-	-	-	-	-	-	-				
33	*	*	*	*	*	*	*	*	52	99				
33.1	-	-	-	-	-	-	38	67	38	67				
33.2	*	*	*	*	*	*	*	*	1	4				
33.3	-	-	-	-	-	-	-	-	-	-				
33.4	-	-	-	-	-	-	12	23	12	23				
33.5	*	*	*	*	*	*	*	*	1	5				
DM FABBRICAZIONE DI MEZZI DI TRASPORTO	1	172	1	101	2	273	7	64	9	337				
34	*	*	*	*	*	*	*	*	7	325				
34.1	*	*	*	*	*	*	*	*	1	8				
34.2	*	*	*	*	*	*	*	*	4	143				
34.3	*	*	*	*	*	*	*	*	2	174				
35	*	*	*	*	*	*	*	*	2	12				
35.1	*	*	*	*	*	*	*	*	2	12				
35.2	-	-	-	-	-	-	-	-	-	-				
35.3	-	-	-	-	-	-	-	-	-	-				
35.4	-	-	-	-	-	-	-	-	-	-				
35.5	-	-	-	-	-	-	-	-	-	-				

Tavola 3.8 segue - Imprese dell'industria manifatturiera e addetti per sistema di produzione, sezione, sottosezione, divisione e gruppo di attività economica, classe di addetti e tipo di comune

ATTIVITÀ ECONOMICHE CLASSI DI ADDETTI TIPO DI COMUNE	PRODUZIONE IN SERIE									
	CON LAVORAZIONE COM- PLETAMENTE AUTOMA- TIZZATA		CON LAVORAZIONE NON COMPLETAMENTE AUTO- MATIZZATA		TOTALE		NON IN SERIE		TOTALE	
	N.	Addetti	N.	Addetti	N.	Addetti	N.	Addetti	N.	Addetti
DN ALTRE INDUSTRIE MANIFATTURIERE	1	15	3	39	4	54	65	157	69	211
36	*	*	*	*	*	*	*	*	64	200
36.1	1	15	3	39	4	54	41	107	45	161
36.2	-	-	-	-	-	-	10	15	10	15
36.3	*	*	*	*	*	*	*	*	1	6
36.4	*	*	*	*	*	*	*	*	1	3
36.5	*	*	*	*	*	*	*	*	1	6
36.6	-	-	-	-	-	-	6	9	6	9
37	*	*	*	*	*	*	*	*	5	11
37.1	-	-	-	-	-	-	4	7	4	7
37.2	*	*	*	*	*	*	*	*	1	4
TOTALE	56	1.529	356	3.690	412	5.219	1.989	6.491	2.401	11.710
- di cui imprese artigiane	-	-	156	799	156	799	1.605	3.900	1.761	4.699
CLASSE DI ADDETTI										
1	6	6	59	59	65	65	1.018	1.018	1.083	1.083
2	5	10	48	96	53	106	393	786	446	892
3 - 5	15	57	101	382	116	439	357	1.300	473	1.739
6 - 9	8	61	57	433	65	494	120	877	185	1.371
10 - 19	7	105	52	693	59	798	69	902	128	1.700
20 - 49	5	126	29	824	34	950	22	628	56	1.578
50 - 99	4	304	4	276	8	580	7	490	15	1.070
100 - 199	*	*	*	*	*	*	*	*	12	1.639
200 - 499	*	*	*	*	*	*	*	*	3	638
500 - 999	-	-	-	-	-	-	-	-	-	-
1.000 e più	-	-	-	-	-	-	-	-	-	-
TOTALE	56	1.529	356	3.690	412	5.219	1.989	6.491	2.401	11.710
TIPO DI COMUNE										
- Comune capoluogo	4	267	46	503	50	770	254	994	304	1.764
- Altri comuni	52	1.262	310	3.187	362	4.449	1.735	5.497	2.097	9.946
TOTALE	56	1.529	356	3.690	412	5.219	1.989	6.491	2.401	11.710

Tavola 3.9 - Imprese artigiane e addetti per forma giuridica, sezione, sottosezione, divisione e gruppo di attività economica, classe di addetti e tipo di comune

ATTIVITÀ ECONOMICHE CLASSI DI ADDETTI TIPO DI COMUNE	SOCIETÀ									
	IMPRESI INDIVIDUALI		IN NOME COLLETTIVO		COOPERATIVE		ALTRE FORME (a)		TOTALE	
	N.	Addetti	N.	Addetti	N.	Addetti	N.	Addetti	N.	Addetti
A AGRICOLTURA, CACCIA E SILVICOLTURA	54	103	4	14	-	-	1	2	59	119
01	5	7	-	-	-	-	1	2	6	9
01.4	5	7	-	-	-	-	1	2	6	9
02	49	96	4	14	-	-	-	-	53	110
02.0	49	96	4	14	-	-	-	-	53	110
C ESTRAZIONE DI MINERALI	12	57	3	17	-	-	-	-	15	74
CA ESTRAZIONE DI MINERALI ENERGETICI	-	-	-	-	-	-	-	-	-	-
10	-	-	-	-	-	-	-	-	-	-
10.1	-	-	-	-	-	-	-	-	-	-
10.2	-	-	-	-	-	-	-	-	-	-
10.3	-	-	-	-	-	-	-	-	-	-
CB ESTRAZIONE DI MINERALI NON ENERGETICI	12	57	3	17	-	-	-	-	15	74
14	12	57	3	17	-	-	-	-	15	74
14.1	5	30	1	3	-	-	-	-	6	33
14.2	5	19	2	14	-	-	-	-	7	33
14.3	-	-	-	-	-	-	-	-	-	-
14.4	-	-	-	-	-	-	-	-	-	-
14.5	2	8	-	-	-	-	-	-	2	8
D ATTIVITÀ MANIFATTURIERE	1.487	3.303	177	946	39	245	58	205	1.761	4.699
DA INDUSTRIE ALIMENTARI, DELLE BEVANDE E DEL TABACCO	322	710	39	167	5	29	13	27	379	933
15	322	710	39	167	5	29	13	27	379	933
15.1	4	18	1	5	-	-	1	2	6	25
15.2	-	-	-	-	-	-	-	-	-	-
15.3	-	-	-	-	1	9	-	-	1	9
15.4	23	36	4	12	-	-	2	3	29	51
15.5	21	64	8	50	1	6	-	-	30	120
15.6	38	46	2	7	-	-	3	6	43	59
15.7	-	-	-	-	-	-	-	-	-	-
15.8	236	546	23	88	1	1	7	16	267	651
15.9	-	-	1	5	2	13	-	-	3	18
16	-	-	-	-	-	-	-	-	-	-
16.0	-	-	-	-	-	-	-	-	-	-
DB INDUSTRIE TESSILI E DELL'ABBIGLIAMENTO	183	715	13	107	22	155	7	40	225	1.017
17	38	64	4	14	4	31	1	2	47	111
17.1	-	-	-	-	-	-	-	-	-	-
17.2	-	-	1	3	-	-	-	-	1	3
17.3	-	-	-	-	-	-	-	-	-	-
17.4	8	12	1	5	1	8	1	2	11	27
17.5	11	17	-	-	1	10	-	-	12	27
17.6	11	16	-	-	-	-	-	-	11	16
17.7	8	19	2	6	2	13	-	-	12	38
18	145	651	9	93	18	124	6	38	178	906
18.1	1	5	-	-	-	-	1	20	2	25
18.2	138	636	9	93	18	124	5	18	170	871
18.3	6	10	-	-	-	-	-	-	6	10
DC INDUSTRIE CONCIARIE, FABBRICAZIONE DI PRODOTTI IN CUIOIO, PELLE E SIMILARI	8	51	1	7	-	-	1	3	10	61
19	8	51	1	7	-	-	1	3	10	61
19.1	2	2	-	-	-	-	-	-	2	2
19.2	2	2	-	-	-	-	1	3	3	5
19.3	4	47	1	7	-	-	-	-	5	54
DD INDUSTRIA DEL LEGNO E DEI PRODOTTI IN LEGNO	359	553	24	144	5	25	10	28	398	750
20	359	553	24	144	5	25	10	28	398	750
20.1	27	49	3	12	1	4	-	-	31	65
20.2	-	-	-	-	1	4	-	-	1	4
20.3	301	447	20	126	2	8	9	26	332	607
20.4	4	11	1	6	-	-	-	-	5	17
20.5	27	46	-	-	1	9	1	2	29	57
DE FABBRICAZIONE DELLA PASTA-CARTA, DELLA CARTA E DEI PRODOTTI DI CARTA; STAMPA ED EDITORIA	36	75	11	49	2	8	2	8	51	140
21	1	2	2	3	1	3	-	-	4	8
21.1	-	-	-	-	-	-	-	-	-	-
21.2	1	2	2	3	1	3	-	-	4	8
22	35	73	9	46	1	5	2	8	47	132
22.1	1	2	-	-	-	-	-	-	1	2
22.2	34	71	9	46	1	5	2	8	46	130
22.3	-	-	-	-	-	-	-	-	-	-
DF FABBRICAZIONE DI COKE, RAFFINERIE DI PETROLIO, TRATTAMENTO DEI COMBUSTIBILI NUCLEARI	2	20	1	3	-	-	-	-	3	23
23	2	20	1	3	-	-	-	-	3	23
23.2	2	20	1	3	-	-	-	-	3	23

Tavola 3.9 segue - Imprese artigiane e addetti per forma giuridica, sezione, sottosezione, divisione e gruppo di attività economica, classe di addetti e tipo di comune

ATTIVITÀ ECONOMICHE CLASSI DI ADDETTI TIPO DI COMUNE	SOCIETÀ									
	IMPRESE INDIVIDUALI		IN NOME COLLETTIVO		COOPERATIVE		ALTRE FORME (a)		TOTALE	
	N.	Addetti	N.	Addetti	N.	Addetti	N.	Addetti	N.	Addetti
DG FABBRICAZIONE DI PRODOTTI CHIMICI E DI FIBRE SINTETICHE E ARTIFICIALI	8	21	-	-	-	-	-	-	8	21
24	8	21	-	-	-	-	-	-	8	21
24.1	1	5	-	-	-	-	-	-	1	5
24.2	-	-	-	-	-	-	-	-	-	-
24.3	-	-	-	-	-	-	-	-	-	-
24.4	-	-	-	-	-	-	-	-	-	-
24.5	1	1	-	-	-	-	-	-	1	1
24.6	6	15	-	-	-	-	-	-	6	15
24.7	-	-	-	-	-	-	-	-	-	-
DH FABBRICAZIONE DI ARTICOLI IN GOMMA E MATERIE PLASTICHE	9	27	7	29	1	4	1	2	18	62
25	9	27	7	29	1	4	1	2	18	62
25.1	1	2	1	6	-	-	-	-	2	8
25.2	8	25	6	23	1	4	1	2	16	54
DI FABBRICAZIONE DI PRODOTTI DELLA LAVORAZIONE DI MINERALI NON METALLIFERI	94	233	20	102	3	21	3	12	120	368
26	94	233	20	102	3	21	3	12	120	368
26.1	10	52	3	6	-	-	-	-	13	58
26.2	10	10	-	-	3	21	-	-	13	31
26.3	-	-	-	-	-	-	-	-	-	-
26.4	2	3	1	7	-	-	-	-	3	10
26.5	-	-	-	-	-	-	-	-	-	-
26.6	30	84	8	63	-	-	1	4	39	151
26.7	41	83	8	26	-	-	2	8	51	117
26.8	1	1	-	-	-	-	-	-	1	1
DJ PRODUZIONE DI METALLO E FABBRICAZIONE DI PRODOTTI IN METALLO	338	634	40	233	1	3	20	83	399	953
27	1	6	-	-	-	-	-	-	1	6
27.2	-	-	-	-	-	-	-	-	-	-
27.3	1	6	-	-	-	-	-	-	1	6
27.4	-	-	-	-	-	-	-	-	-	-
27.5	-	-	-	-	-	-	-	-	-	-
28	337	628	40	233	1	3	20	83	398	947
28.1	165	325	27	144	1	3	12	58	205	530
28.2	-	-	-	-	-	-	-	-	-	-
28.3	-	-	-	-	-	-	-	-	-	-
28.4	1	5	1	2	-	-	-	-	2	7
28.5	13	22	3	33	-	-	2	6	18	61
28.6	1	1	1	9	-	-	-	-	2	10
28.7	157	275	8	45	-	-	6	19	171	339
DK FABBRICAZIONE DI MACCHINE ED APPARECCHI MECCANICI, COMPRESI L'INSTALLAZIONE, IL MONTAGGIO, LA RIPARAZIONE E LA MANUTENZIONE	18	65	8	44	-	-	-	-	26	109
29	18	65	8	44	-	-	-	-	26	109
29.1	1	2	-	-	-	-	-	-	1	2
29.2	1	2	4	26	-	-	-	-	5	28
29.3	16	61	3	14	-	-	-	-	19	75
29.4	-	-	1	4	-	-	-	-	1	4
29.5	-	-	-	-	-	-	-	-	-	-
29.6	-	-	-	-	-	-	-	-	-	-
29.7	-	-	-	-	-	-	-	-	-	-
DL FABBRICAZIONE DI MACCHINE ELETTRICHE E DI APPARECCHIATURE ELETTRICHE ED OTTICHE	69	110	7	23	-	-	-	-	76	133
30	-	-	-	-	-	-	-	-	-	-
30.0	-	-	-	-	-	-	-	-	-	-
31	16	28	4	16	-	-	-	-	20	44
31.1	2	3	1	3	-	-	-	-	3	6
31.2	-	-	1	2	-	-	-	-	1	2
31.3	-	-	-	-	-	-	-	-	-	-
31.5	5	13	2	11	-	-	-	-	7	24
31.6	9	12	-	-	-	-	-	-	9	12
32	21	26	2	4	-	-	-	-	23	30
32.1	-	-	-	-	-	-	-	-	-	-
32.2	21	26	2	4	-	-	-	-	23	30
32.3	-	-	-	-	-	-	-	-	-	-
33	32	56	1	3	-	-	-	-	33	59
33.1	24	34	1	3	-	-	-	-	25	37
33.2	-	-	-	-	-	-	-	-	-	-
33.3	-	-	-	-	-	-	-	-	-	-
33.4	7	17	-	-	-	-	-	-	7	17
33.5	1	5	-	-	-	-	-	-	1	5
DM FABBRICAZIONE DI MEZZI DI TRASPORTO	1	7	1	4	-	-	-	-	2	11
34	1	7	-	-	-	-	-	-	1	7
34.2	1	7	-	-	-	-	-	-	1	7
34.3	-	-	-	-	-	-	-	-	-	-
35	-	-	1	4	-	-	-	-	1	4
35.1	-	-	1	4	-	-	-	-	1	4
35.2	-	-	-	-	-	-	-	-	-	-
35.4	-	-	-	-	-	-	-	-	-	-
35.5	-	-	-	-	-	-	-	-	-	-

Tavola 3.9 segue - Imprese artigiane e addetti per forma giuridica, sezione, sottosezione, divisione e gruppo di attività economica, classe di addetti e tipo di comune

ATTIVITÀ ECONOMICHE CLASSI DI ADDETTI TIPO DI COMUNE	SOCIETÀ									
	IMPRESE INDIVIDUALI		IN NOME COLLETTIVO		COOPERATIVE		ALTRE FORME (a)		TOTALE	
	N.	Addetti	N.	Addetti	N.	Addetti	N.	Addetti	N.	Addetti
DN ALTRE INDUSTRIE MANIFATTURIERE	40	82	5	34	-	-	1	2	46	118
36	37	76	5	34	-	-	1	2	43	112
36.1	27	52	5	34	-	-	-	-	32	86
36.2	4	6	-	-	-	-	-	-	4	6
36.3	1	6	-	-	-	-	-	-	1	6
36.4	-	-	-	-	-	-	-	-	-	-
36.5	1	6	-	-	-	-	-	-	1	6
36.6	4	6	-	-	-	-	1	2	5	8
37	3	6	-	-	-	-	-	-	3	6
37.1	3	6	-	-	-	-	-	-	3	6
37.2	-	-	-	-	-	-	-	-	-	-
F COSTRUZIONI	1.904	6.420	133	894	28	177	35	164	2.100	7.655
45	1.904	6.420	133	894	28	177	35	164	2.100	7.655
45.1	99	155	5	12	1	9	-	-	105	176
45.2	1.271	5.113	95	700	24	143	27	144	1.417	6.100
45.3	286	636	29	165	3	25	5	14	323	840
45.4	248	516	4	17	-	-	3	6	255	539
45.5	-	-	-	-	-	-	-	-	-	-
G COMMERCIO ALL'INGROSSO E AL DETTAGLIO; RIPARAZIONE DI AUTOVEICOLI, MOTOCICLI E DI BENI PERSONALI E PER LA CASA	1.381	2.243	104	413	6	36	37	119	1.528	2.811
50	676	1.136	59	215	1	9	28	81	764	1.441
50.2	653	1.066	55	204	1	9	26	78	735	1.357
50.4	7	8	1	1	-	-	1	2	9	11
50.5	16	62	3	10	-	-	1	1	20	73
51	51	117	13	80	2	17	2	17	68	231
51.2	-	-	-	-	-	-	-	-	-	-
51.3	13	32	4	20	1	9	1	6	19	67
51.4	7	14	3	13	-	-	1	11	11	38
51.5	28	56	5	43	1	8	-	-	34	107
51.6	3	15	1	4	-	-	-	-	4	19
52	654	990	32	118	3	10	7	21	696	1.139
52.2	137	230	4	17	1	2	2	8	144	257
52.4	387	617	23	84	2	8	4	11	416	720
52.5	-	-	-	-	-	-	-	-	-	-
52.7	130	143	5	17	-	-	1	2	136	162
H ALBERGHI E RISTORANTI	138	232	7	34	-	-	3	15	148	281
55	138	232	7	34	-	-	3	15	148	281
55.3	48	98	5	28	-	-	2	10	55	136
55.4	90	134	2	6	-	-	1	5	93	145
I TRASPORTI, MAGAZZINAGGIO E COMUNICAZIONI	442	619	15	47	1	4	3	17	461	687
60	416	580	11	32	1	4	3	17	431	633
60.1	-	-	-	-	-	-	-	-	-	-
60.2	416	580	11	32	1	4	3	17	431	633
61	-	-	-	-	-	-	-	-	-	-
61.2	-	-	-	-	-	-	-	-	-	-
63	26	39	4	15	-	-	-	-	30	54
63.1	19	28	2	10	-	-	-	-	21	38
63.2	7	11	2	5	-	-	-	-	9	16
K ATTIVITÀ IMMOBILIARI, NOLEGGIO, INFORMATICA, RICERCA, ALTRE ATTIVITÀ PROFESSIONALI ED IMPRENDITORIALI	146	254	6	29	7	44	5	11	164	338
72	3	4	2	5	-	-	-	-	5	9
72.5	3	4	2	5	-	-	-	-	5	9
74	143	250	4	24	7	44	5	11	159	329
74.7	72	155	1	4	7	44	1	1	81	204
74.8	71	95	3	20	-	-	4	10	78	125
O ALTRI SERVIZI PUBBLICI, SOCIALI E PERSONALI	686	876	5	19	-	-	7	18	698	913
90	5	17	1	3	-	-	-	-	6	20
90.0	5	17	1	3	-	-	-	-	6	20
93	681	859	4	16	-	-	7	18	692	893
93.0	681	859	4	16	-	-	7	18	692	893
TOTALE	6.250	14.107	454	2.413	81	506	149	551	6.934	17.577
CLASSE DI ADDETTI										
1	3.603	3.603	17	17	9	9	8	8	3.637	3.637
2	1.080	2.160	120	240	8	16	61	122	1.269	2.538
3 - 5	1.135	4.192	179	703	24	93	59	214	1.397	5.202
6 - 9	289	2.077	84	603	25	201	12	79	410	2.960
10 e più	143	2.075	54	850	15	187	9	128	221	3.240
TOTALE	6.250	14.107	454	2.413	81	506	149	551	6.934	17.577
TIPO DI COMUNE										
- Comune capoluogo	737	1.860	75	487	2	19	33	107	847	2.473
- Altri comuni	5.513	12.247	379	1.926	79	487	116	444	6.087	15.104
TOTALE	6.250	14.107	454	2.413	81	506	149	551	6.934	17.577

(a) Comprende le società semplici o di fatto e le "altre forme" di impresa

Tavola 3.10 - Esercizi di commercio ambulante (commercio su aree pubbliche) e relativi addetti per classe di addetti, classe e categoria di attività economica

ATTIVITÀ ECONOMICHE	ESERCIZI CON ADDETTI						TOTALE		
	1	2	3 - 5		6 E PIÙ		Esercizi	ADDETTI	
			Esercizi	Addetti	Esercizi	Addetti		In complesso	Di cui titolari e familiari
52.62 Commercio al dettaglio ambulante in banchi e nei mercati	105	39	14	52	-	-	158	235	208
52.62.1 Commercio al dettaglio ambulante in banchi e nei mercati alimentari e bevande	34	15	1	3	-	-	50	67	67
52.62.2 Commercio al dettaglio ambulante in banchi e nei mercati di tessuti	10	-	2	8	-	-	12	18	15
52.62.3 Commercio al dettaglio ambulante in banchi e mercati di articoli di abbigliamento	22	10	5	20	-	-	37	62	50
52.62.4 Commercio al dettaglio ambulante in banchi e nei mercati di calzature e pelletterie	8	-	2	7	-	-	10	15	12
52.62.5 Commercio al dettaglio ambulante in banchi e nei mercati di mobili e articoli diversi per uso domestico	7	2	2	8	-	-	11	19	12
52.62.6 Commercio al dettaglio ambulante in banchi e nei mercati di articoli di occasione sia nuovi che usati	4	3	-	-	-	-	7	10	9
52.62.7 Commercio al dettaglio ambulante in banchi e nei mercati di altri articoli n.c.a.	20	9	2	6	-	-	31	44	43
52.63 Commercio al dettaglio effettuato in altre forme al di fuori di negozi	475	105	17	56	-	-	597	741	715
52.63.3 Commercio al dettaglio effettuato in posti mobili di alimentari e bevande	144	31	4	13	-	-	179	219	213
52.63.4 Commercio al dettaglio effettuato in posti mobili di tessuti e articoli di abbigliamento	153	34	6	19	-	-	193	240	232
52.63.5 Altro commercio ambulante in posti mobili	178	40	7	24	-	-	225	282	270
TOTALE	580	144	31	108	-	-	755	976	923

Tavola 3.11 - Esercizi di commercio ambulante (commercio su aree pubbliche) e relativi addetti per categoria posizionale, diffusione territoriale, numero di mezzi di trasporto in dotazione agli esercizi stessi e per classe e categoria di attività economica

ATTIVITÀ ECONOMICHE	ADDETTI				ESERCIZI CON ATTIVITÀ COMMERCIALE SVOLTA			MEZZI DI TRASPORTO					
	Esercizi	Titolari	Familiari coadiuvanti	Altro personale	Totale	In un solo comune		Motoveicoli	Autovetture	Autocarri	Autonegozi	Altri	Esercizi con mezzi di trasporto non indicati (a)
						In un solo comune	In più comuni						
52.62 Commercio al dettaglio ambulante in banchi e nei mercati	158	158	50	27	235	48	110	17	21	114	2	3	10
52.62.1 Commercio al dettaglio ambulante in banchi e nei mercati alimentari e bevande	50	50	17	-	67	27	23	4	8	31	2	3	3
52.62.2 Commercio al dettaglio ambulante in banchi e nei mercati di tessuti	12	12	3	3	18	-	12	2	4	6	-	-	-
52.62.3 Commercio al dettaglio ambulante in banchi e mercati di articoli di abbigliamento	37	37	13	12	62	1	36	4	-	31	-	-	2
52.62.4 Commercio al dettaglio ambulante in banchi e nei mercati di calzature e pelletterie	10	10	2	3	15	1	9	1	1	7	-	-	1
52.62.5 Commercio al dettaglio ambulante in banchi e nei mercati di mobili e articoli diversi per uso domestico	11	11	1	7	19	-	11	3	-	8	-	-	-
52.62.6 Commercio al dettaglio ambulante in banchi e nei mercati di articoli di occasione sia nuovi che usati	7	7	2	1	10	2	5	1	2	4	-	-	-
52.62.7 Commercio al dettaglio ambulante in banchi e nei mercati di altri articoli n.c.a.	31	31	12	1	44	17	14	2	6	27	-	-	4
52.63 Commercio al dettaglio effettuato in altre forme al di fuori di negozi	597	597	118	26	741	108	489	25	83	558	14	19	26
52.63.3 Commercio al dettaglio effettuato in posti mobili di alimentari e bevande	179	179	34	6	219	53	126	12	20	159	6	5	5
52.63.4 Commercio al dettaglio effettuato in posti mobili di tessuti e articoli di abbigliamento	193	193	39	8	240	18	175	1	27	147	4	2	13
52.63.5 Altro commercio ambulante in posti mobili	225	225	45	12	282	37	188	12	36	252	4	12	8
TOTALE	755	755	168	53	976	156	599	42	104	672	16	22	36

(a) Comprende gli esercizi di commercio ambulante non interessati al fenomeno e quelli che, pur disponendo di mezzi di trasporto, non hanno fornito risposta

Le Istituzioni

Tavola 3.12 - Istituzioni per classe di addetti, forma istituzionale e tipo di comune

FORME ISTITUZIONALI TIPO DI COMUNE	CLASSI DI ADDETTI											Totale
	0 - 1	2	3 - 5	6 - 9	10 - 19	20 - 49	50 - 99	100 - 199	200 - 499	500 - 999	1000 e più	
Ministero o organo costituzionale	-	-	-	-	-	-	-	-	-	-	-	-
Ente locale (regione, provincia, comune)	-	-	-	1	17	62	12	7	-	2	1	102
Comunità montana	-	-	-	1	4	4	2	-	-	-	-	11
Ente sanitario pubblico	-	-	-	-	-	-	-	-	2	1	2	5
Ente di previdenza	-	-	-	-	-	-	-	-	-	-	-	-
Ente economico o ente di ricerca	-	-	1	1	3	1	1	-	-	-	-	7
Ente di assistenza, culturale, sportivo	-	-	-	2	3	-	-	-	1	-	-	6
Associazione riconosciuta o fondazione	127	12	10	6	5	1	1	-	-	-	-	162
Associazione non riconosciuta	122	9	18	6	2	1	-	1	-	-	-	159
Altra forma	-	5	3	-	2	2	1	2	-	-	-	15
TOTALE	249	26	32	17	36	71	17	10	3	3	3	467
di cui:												
- istituzioni pubbliche	-	5	4	5	29	69	16	9	3	3	3	146
- istituzioni sociali private	249	21	28	12	7	2	1	1	-	-	-	321
TIPO DI COMUNE												
- Comune capoluogo	49	9	6	5	12	6	3	1	1	2	2	96
- Altri comuni	200	17	26	12	24	65	14	9	2	1	1	371
TOTALE	249	26	32	17	36	71	17	10	3	3	3	467

Tavola 3.13 - Addetti alle istituzioni per classe di addetti e forma istituzionale

FORME ISTITUZIONALI	CLASSI DI ADDETTI											Totale
	1	2	3 - 5	6 - 9	10 - 19	20 - 49	50 - 99	100 - 199	200 - 499	500 - 999	1000 e più	
Ministero o organo costituzionale	-	-	-	-	-	-	-	-	-	-	-	-
Ente locale (regione, provincia, comune)	-	-	-	8	252	1.877	769	997	-	1.689	1.329	6.921
Comunità montana	-	-	-	8	62	139	130	-	-	-	-	339
Ente sanitario pubblico	-	-	-	-	-	-	-	-	569	599	2.804	3.972
Ente di previdenza	-	-	-	-	-	-	-	-	-	-	-	-
Ente economico o ente di ricerca	-	-	4	7	42	43	96	-	-	-	-	192
Ente di assistenza, culturale, sportivo	-	-	-	15	47	-	-	-	467	-	-	529
Associazione riconosciuta o fondazione	59	24	40	40	64	31	96	-	-	-	-	354
Associazione non riconosciuta	60	18	70	40	24	24	-	140	-	-	-	376
Altra forma	-	10	12	-	27	61	68	208	-	-	-	386
TOTALE	119	52	126	118	518	2.175	1.159	1.345	1.036	2.288	4.133	13.069
di cui addetti alle:												
- istituzioni pubbliche	-	10	16	38	430	2.120	1.063	1.205	1.036	2.288	4.133	12.339
- istituzioni sociali private	119	42	110	80	88	55	96	140	-	-	-	730

Tavola 3.14 - Istituzioni per classe di addetti, sezione, sottosezione, divisione, gruppo di attività economica e tipo di comune

ATTIVITÀ ECONOMICHE TIPO DI COMUNE	CLASSI DI ADDETTI										Totale	
	0 - 1	2	3 - 5	6 - 9	10 - 19	20 - 49	50 - 99	100 - 199	199 - 499	500 - 999		1000 e più
A AGRICOLTURA, CACCIA E SILVICOLTURA	-	-	-	-	-	-	-	1	-	-	-	1
02	-	-	-	-	-	-	-	1	-	-	-	1
02.0	-	-	-	-	-	-	-	1	-	-	-	1
E PRODUZIONE E DISTRIBUZIONE DI ENERGIA ELETTRICA, GAS E ACQUA	-	-	-	-	-	-	1	-	-	-	-	1
41	-	-	-	-	-	-	1	-	-	-	-	1
41.0	-	-	-	-	-	-	1	-	-	-	-	1
K ATTIVITÀ IMMOBILIARI, NOLEGGIO, INFORMÁTICA, RICERCA, ALTRE ATTIVITÀ PROFESSIONALI ED IMPRENDITORIALI	-	-	-	-	2	-	-	-	-	-	-	2
73	-	-	-	-	2	-	-	-	-	-	-	2
73.1	-	-	-	-	1	-	-	-	-	-	-	1
73.2	-	-	-	-	1	-	-	-	-	-	-	1
L PUBBLICA AMMINISTRAZIONE E DIFESA; ASSICURAZIONE SOCIALE OBBLIGATORIA	-	1	1	3	23	66	15	7	-	2	1	119
75	-	1	1	3	23	66	15	7	-	2	1	119
75.1	-	1	1	3	23	66	15	7	-	2	1	119
M ISTRUZIONE	2	4	6	5	2	2	-	1	1	-	-	23
80	2	4	6	5	2	2	-	1	1	-	-	23
80.1	-	3	5	4	-	1	-	-	-	-	-	13
80.2	2	-	-	-	2	1	-	1	-	-	-	6
80.3	-	-	-	-	-	-	-	-	1	-	-	1
80.4	-	1	1	1	-	-	-	-	-	-	-	3
N SANITÀ E ALTRI SERVIZI SOCIALI	11	1	7	4	6	-	1	1	2	1	2	36
85	11	1	7	4	6	-	1	1	2	1	2	36
85.1	2	-	-	1	-	-	-	-	2	1	2	8
85.3	9	1	7	3	6	-	1	1	-	-	-	28
O ALTRI SERVIZI PUBBLICI, SOCIALI E PERSONALI	236	20	18	5	3	3	-	-	-	-	-	285
90	-	1	-	-	-	-	-	-	-	-	-	1
90.0	-	1	-	-	-	-	-	-	-	-	-	1
91	119	14	10	3	3	3	-	-	-	-	-	152
91.1	14	6	4	2	3	2	-	-	-	-	-	31
91.3	105	8	6	1	-	1	-	-	-	-	-	121
92	117	5	8	2	-	-	-	-	-	-	-	132
92.3	36	-	3	-	-	-	-	-	-	-	-	39
92.5	8	-	-	-	-	-	-	-	-	-	-	8
92.6	61	4	3	1	-	-	-	-	-	-	-	69
92.7	12	1	2	1	-	-	-	-	-	-	-	16
TOTALE	249	26	32	17	36	71	17	10	3	3	3	467
di cui:												
- istituzioni pubbliche	-	5	4	5	29	69	16	9	3	3	3	146
- istituzioni sociali private	249	21	28	12	7	2	1	1	-	-	-	321
TIPO DI COMUNE												
- Comune capoluogo	49	9	6	5	12	6	3	1	1	2	2	96
- Altri comuni	200	17	26	12	24	65	14	9	2	1	1	371
TOTALE	249	26	32	17	36	71	17	10	3	3	3	467

Tavola 3.15 - Addetti alle Istituzioni per classe di addetti e sezione, sottosezione, divisione e gruppo di attività economica

ATTIVITÀ ECONOMICHE	CLASSI DI ADDETTI										Totale	
	1	2	3 - 5	6 - 9	10 - 19	20 - 49	50 - 99	100 - 199	200 - 499	500 - 999		1000 e più
A AGRICOLTURA, CACCIA E SILVICOLTURA	-	-	-	-	-	-	-	105	-	-	-	105
02	-	-	-	-	-	-	-	105	-	-	-	105
02.0	-	-	-	-	-	-	-	105	-	-	-	105
E PRODUZIONE E DISTRIBUZIONE DI ENERGIA ELETTRICA, GAS E ACQUA	-	-	-	-	-	-	68	-	-	-	-	68
41	-	-	-	-	-	-	68	-	-	-	-	68
41.0	-	-	-	-	-	-	68	-	-	-	-	68
K ATTIVITÀ IMMOBILIARI, NOLEGGIO, INFORMATICA, RICERCA, ALTRE ATTIVITÀ PROFESSIONALI ED IMPRENDITORIALI	-	-	-	-	30	-	-	-	-	-	-	30
73	-	-	-	-	30	-	-	-	-	-	-	30
73.1	-	-	-	-	18	-	-	-	-	-	-	18
73.2	-	-	-	-	12	-	-	-	-	-	-	12
L PUBBLICA AMMINISTRAZIONE E DIFESA; ASSICURAZIONE SOCIALE OBBLIGATORIA	-	2	4	23	338	2.016	995	997	-	1.689	1.329	7.393
75	-	2	4	23	338	2.016	995	997	-	1.689	1.329	7.393
75.1	-	2	4	23	338	2.016	995	997	-	1.689	1.329	7.393
M ISTRUZIONE	1	8	25	33	28	61	-	103	467	-	-	726
80	1	8	25	33	28	61	-	103	467	-	-	726
80.1	-	6	20	27	-	37	-	-	-	-	-	90
80.2	1	-	-	-	28	24	-	103	-	-	-	156
80.3	-	-	-	-	-	-	-	-	467	-	-	467
80.4	-	2	5	6	-	-	-	-	-	-	-	13
N SANITÀ E ALTRI SERVIZI SOCIALI	4	2	27	29	81	-	96	140	569	599	2.804	4.351
85	4	2	27	29	81	-	96	140	569	599	2.804	4.351
85.1	1	-	-	7	-	-	-	-	569	599	2.804	3.980
85.3	3	2	27	22	81	-	96	140	-	-	-	371
O ALTRI SERVIZI PUBBLICI, SOCIALI E PERSONALI	114	40	70	33	41	98	-	-	-	-	-	396
90	-	2	-	-	-	-	-	-	-	-	-	2
90.0	-	2	-	-	-	-	-	-	-	-	-	2
91	59	28	40	21	41	98	-	-	-	-	-	287
91.1	10	12	16	15	41	67	-	-	-	-	-	161
91.3	49	16	24	6	-	31	-	-	-	-	-	126
92	55	10	30	12	-	-	-	-	-	-	-	107
92.3	19	-	11	-	-	-	-	-	-	-	-	30
92.5	4	-	-	-	-	-	-	-	-	-	-	4
92.6	27	8	12	6	-	-	-	-	-	-	-	53
92.7	5	2	7	6	-	-	-	-	-	-	-	20
TOTALE	119	52	126	118	518	2.175	1.159	1.345	1.036	2.288	4.133	13.069
di cui addetti alle:												
- istituzioni pubbliche	-	10	16	38	430	2.120	1.063	1.205	1.036	2.288	4.133	12.339
- istituzioni sociali private	119	42	110	80	88	55	96	140	-	-	-	730

Tavola 3.16 - Istituzioni e unità locali dipendenti secondo la diffusione territoriale per sezione, sottosezione, divisione e gruppo di attività economica, classe di addetti e tipo di comune

ATTIVITÀ ECONOMICHE CLASSI DI ADDETTI TIPO DI COMUNE		ISTITUZIONI A DIFFUSIONE											
		COMUNALE				PROVINCIALE		REGIONALE		NAZIONALE		TOTALE	
				DI CUI PLURILocalizzate									
		Istituzioni	Unità locali	Istituzioni	Unità locali	Istituzioni	Unità locali	Istituzioni	Unità locali	Istituzioni	Unità locali	Istituzioni	Unità locali
A	AGRICOLTURA, CACCIA E SILVICOLTURA	1	1	-	-	-	-	-	-	-	-	1	1
02		1	1	-	-	-	-	-	-	-	-	1	1
02.0		1	1	-	-	-	-	-	-	-	-	1	1
E	PRODUZIONE E DISTRIBUZIONE DI ENERGIA ELETTRICA, GAS E ACQUA	-	-	-	-	-	-	1	2	-	-	1	2
41		-	-	-	-	-	-	1	2	-	-	1	2
41.0		-	-	-	-	-	-	1	2	-	-	1	2
K	ATTIVITÀ IMMOBILIARI, NOLEGGIO, INFORMATICA, RICERCA, ALTRE ATTIVITÀ PROFESSIONALI ED IMPRENDITORIALI	2	2	-	-	-	-	-	-	-	-	2	2
73		2	2	-	-	-	-	-	-	-	-	2	2
73.1		1	1	-	-	-	-	-	-	-	-	1	1
73.2		1	1	-	-	-	-	-	-	-	-	1	1
L	PUBBLICA AMMINISTRAZIONE E DIFESA; ASSICURAZIONE SOCIALE OBBLIGATORIA	116	592	103	579	2	9	-	-	1	63	119	664
75		116	592	103	579	2	9	-	-	1	63	119	664
75.1		116	592	103	579	2	9	-	-	1	63	119	664
M	ISTRUZIONE	19	21	1	3	1	2	1	8	2	5	23	36
80		19	21	1	3	1	2	1	8	2	5	23	36
80.1		11	11	-	-	-	-	-	-	2	5	13	16
80.2		4	4	-	-	1	2	1	8	-	-	6	14
80.3		1	3	1	3	-	-	-	-	-	-	1	3
80.4		3	3	-	-	-	-	-	-	-	-	3	3
N	SANITÀ E ALTRI SERVIZI SOCIALI	27	31	4	8	6	154	2	6	1	2	36	193
85		27	31	4	8	6	154	2	6	1	2	36	193
85.1		3	3	-	-	5	152	-	-	-	-	8	155
85.3		24	28	4	8	1	2	2	6	1	2	28	38
O	ALTRI SERVIZI PUBBLICI, SOCIALI E PERSONALI	284	286	2	4	-	-	1	6	-	-	285	292
90		1	1	-	-	-	-	-	-	-	-	1	1
90.0		1	1	-	-	-	-	-	-	-	-	1	1
91		151	153	2	4	-	-	1	6	-	-	152	159
91.1		30	30	-	-	-	-	1	6	-	-	31	36
91.3		121	123	2	4	-	-	-	-	-	-	121	123
92		132	132	-	-	-	-	-	-	-	-	132	132
92.3		39	39	-	-	-	-	-	-	-	-	39	39
92.5		8	8	-	-	-	-	-	-	-	-	8	8
92.6		69	69	-	-	-	-	-	-	-	-	69	69
92.7		16	16	-	-	-	-	-	-	-	-	16	16
TOTALE		449	933	110	594	9	165	5	22	4	70	467	1.190
di cui:													
	- istituzioni pubbliche	132	613	107	588	8	163	3	16	3	68	146	860
	- istituzioni sociali private	317	320	3	6	1	2	2	6	1	2	321	330
CLASSE DI ADDETTI													
	0 - 1	249	250	1	2	-	-	-	-	-	-	249	250
	2	26	27	1	2	-	-	-	-	-	-	26	27
	3 - 5	32	33	1	2	-	-	-	-	-	-	32	33
	6 - 9	15	17	2	4	1	2	-	-	1	2	17	21
	10 - 19	33	81	20	68	1	2	1	2	1	2	36	87
	20 - 49	69	332	62	325	-	-	1	6	1	3	71	341
	50 - 99	14	77	13	76	1	3	2	6	-	-	17	86
	100 - 199	9	92	8	91	-	-	1	8	-	-	10	100
	200 - 499	1	3	1	3	2	33	-	-	-	-	3	36
	500 - 999	1	21	1	21	2	23	-	-	-	-	3	44
	1000 e più	-	-	-	-	2	102	-	-	1	63	3	165
TOTALE		449	933	110	594	9	165	5	22	4	70	467	1.190
TIPO DI COMUNE													
	- Comune capoluogo	86	113	7	34	3	63	4	20	3	68	96	264
	- Altri comuni	363	820	103	560	6	102	1	2	1	2	371	926
TOTALE		449	933	110	594	9	165	5	22	4	70	467	1.190

Tavola 3.17 - Istituzioni e addetti secondo il numero di unità locali per sezione, sottosezione, divisione e gruppo di attività economica, classe di addetti e tipo di comune

ATTIVITÀ ECONOMICHE CLASSI DI ADDETTI TIPO DI COMUNE		ISTITUZIONI PLURILocalizzate CON UNITÀ LOCALI										TOTALE	
		ISTITUZIONI UNILocalizzate		2		3		4		5 E PIÙ			
		N.	Addetti	N.	Addetti	N.	Addetti	N.	Addetti	N.	Addetti	N.	Addetti
A	AGRICOLTURA, CACCIA E SILVICOLTURA	1	105	-	-	-	-	-	-	-	-	1	105
02		1	105	-	-	-	-	-	-	-	-	1	105
02.0		1	105	-	-	-	-	-	-	-	-	1	105
E	PRODUZIONE E DISTRIBUZIONE DI ENERGIA ELETTRICA, GAS E ACQUA	-	-	1	68	-	-	-	-	-	-	1	68
41		-	-	1	68	-	-	-	-	-	-	1	68
41.0		-	-	1	68	-	-	-	-	-	-	1	68
K	ATTIVITÀ IMMOBILIARI, NOLEGGIO, INFORMATICA, RICERCA, ALTRE ATTIVITÀ PROFESSIONALI ED IMPRENDITORIALI	2	30	-	-	-	-	-	-	-	-	2	30
73		2	30	-	-	-	-	-	-	-	-	2	30
73.1		1	18	-	-	-	-	-	-	-	-	1	18
73.2		1	12	-	-	-	-	-	-	-	-	1	12
L	PUBBLICA AMMINISTRAZIONE E DIFESA; ASSICURAZIONE SOCIALE OBBLIGATORIA	13	316	16	358	17	568	18	459	55	5.692	119	7.393
75		13	316	16	358	17	568	18	459	55	5.692	119	7.393
75.1		13	316	16	358	17	568	18	459	55	5.692	119	7.393
M	ISTRUZIONE	18	99	2	20	2	504	-	-	1	103	23	726
80		18	99	2	20	2	504	-	-	1	103	23	726
80.1		11	47	1	6	1	37	-	-	-	-	13	90
80.2		4	39	1	14	-	-	-	-	1	103	6	156
80.3		-	-	-	-	1	467	-	-	-	-	1	467
80.4		3	13	-	-	-	-	-	-	-	-	3	13
N	SANITÀ E ALTRI SERVIZI SOCIALI	23	65	7	218	-	-	1	96	5	3.972	36	4.351
85		23	65	7	218	-	-	1	96	5	3.972	36	4.351
85.1		3	8	-	-	-	-	-	-	5	3.972	8	3.980
85.3		20	57	7	218	-	-	1	96	-	-	28	371
O	ALTRI SERVIZI PUBBLICI, SOCIALI E PERSONALI	282	370	2	2	-	-	-	-	1	24	285	396
90		1	2	-	-	-	-	-	-	-	-	1	2
90.0		1	2	-	-	-	-	-	-	-	-	1	2
91		149	261	2	2	-	-	-	-	1	24	152	287
91.1		30	137	-	-	-	-	-	-	1	24	31	161
91.3		119	124	2	2	-	-	-	-	-	-	121	126
92		132	107	-	-	-	-	-	-	-	-	132	107
92.3		39	30	-	-	-	-	-	-	-	-	39	30
92.5		8	4	-	-	-	-	-	-	-	-	8	4
92.6		69	53	-	-	-	-	-	-	-	-	69	53
92.7		16	20	-	-	-	-	-	-	-	-	16	20
TOTALE		339	985	28	666	19	1.072	19	555	62	9.791	467	13.069
di cui:													
	- istituzioni pubbliche	25	517	22	500	19	1.072	18	459	62	9.791	146	12.339
	- istituzioni sociali private	314	468	6	166	-	-	1	96	-	-	321	730
CLASSE DI ADDETTI													
	0 - 1	248	119	1	-	-	-	-	-	-	-	249	119
	2	25	50	1	2	-	-	-	-	-	-	26	52
	3 - 5	31	122	1	4	-	-	-	-	-	-	32	126
	6 - 9	13	89	4	29	-	-	-	-	-	-	17	118
	10 - 19	13	185	12	164	3	46	4	57	4	66	36	518
	20 - 49	7	219	6	190	12	366	14	402	32	998	71	2.175
	50 - 99	1	96	2	137	3	193	1	96	10	637	17	1.159
	100 - 199	1	105	1	140	-	-	-	-	8	1.100	10	1.345
	200 - 499	-	-	-	-	1	467	-	-	2	569	3	1.036
	500 - 999	-	-	-	-	-	-	-	-	3	2.288	3	2.288
	1000 e più	-	-	-	-	-	-	-	-	3	4.133	3	4.133
TOTALE		339	985	28	666	19	1.072	19	555	62	9.791	467	13.069
TIPO DI COMUNE													
	- Comune capoluogo	79	403	8	155	2	504	1	96	6	4.910	96	6.068
	- Altri comuni	260	582	20	511	17	568	18	459	56	4.881	371	7.001
TOTALE		339	985	28	666	19	1.072	19	555	62	9.791	467	13.069

Tavola 3.18 - Istituzioni e addetti che utilizzano attrezzature informatiche, beni capitali in leasing, che sono consorziate o associate con altre strutture per sezione, sottosezione, divisione e gruppo di attività economica, classe di addetti e tipo di comune

ATTIVITÀ ECONOMICHE CLASSI DI ADDETTI TIPO DI COMUNE	DI CUI ISTITUZIONI							
	TOTALE ISTITUZIONI (a)		CON UTILIZZO DI ATTREZZATURE INFORMATICHE		CON UTILIZZO DI BENI CAPITALI IN LEASING		CONSORZIATE O ASSOCIATE TEMPORANEAMENTE (b)	
	N.	Addetti	N.	Addetti	N.	Addetti	N.	Addetti
A AGRICOLTURA, CACCIA E SILVICOLTURA	1	105	*	*	*	*	*	*
02	1	105	*	*	*	*	*	*
02.0	1	105	*	*	*	*	*	*
E PRODUZIONE E DISTRIBUZIONE DI ENERGIA ELETTRICA, GAS E ACQUA	1	68	*	*	*	*	*	*
41	1	68	*	*	*	*	*	*
41.0	1	68	*	*	*	*	*	*
K ATTIVITÀ IMMOBILIARI, NOLEGGIO, INFORMATICA, RICERCA, ALTRE ATTIVITÀ PROFESSIONALI ED IMPRENDITORIALI	2	30	*	*	*	*	*	*
73	2	30	*	*	*	*	*	*
73.1	1	18	*	*	*	*	*	*
73.2	1	12	*	*	*	*	*	*
L PUBBLICA AMMINISTRAZIONE E DIFESA; ASSICURAZIONE SOCIALE OBBLIGATORIA	119	7.393	66	4.567	5	268	8	278
75	119	7.393	66	4.567	5	268	8	278
75.1	119	7.393	66	4.567	5	268	8	278
M ISTRUZIONE	23	726	8	629	1	103	2	491
80	23	726	8	629	1	103	2	491
80.1	13	90	-	-	-	-	-	-
80.2	6	156	*	*	*	*	*	*
80.3	1	467	*	*	*	*	*	*
80.4	3	13	*	*	*	*	*	*
N SANITÀ E ALTRI SERVIZI SOCIALI	36	4.351	13	4.156	1	1.039	6	3.408
85	36	4.351	13	4.156	1	1.039	6	3.408
85.1	8	3.980	5	3.972	1	1.039	3	3.403
85.3	28	371	8	184	-	-	3	5
O ALTRI SERVIZI PUBBLICI, SOCIALI E PERSONALI	285	396	28	186	5	4	26	98
90	1	2	*	*	*	*	*	*
90.0	1	2	*	*	*	*	*	*
91	152	287	23	181	3	4	14	79
91.1	31	161	18	145	1	2	7	70
91.3	121	126	5	36	2	2	7	9
92	132	107	*	*	*	*	*	*
92.3	39	30	1	4	1	-	4	6
92.5	8	4	-	-	-	-	-	-
92.6	69	53	2	1	-	-	6	12
92.7	16	20	2	-	1	-	2	1
TOTALE	467	13.069	118	9.729	13	1.482	44	4.305
di cui:								
- istituzioni pubbliche	146	12.339	83	9.416	8	1.478	16	4.213
- istituzioni sociali private	321	730	35	313	5	4	28	92
CLASSE DI ADDETTI								
0 - 1	249	119	15	10	4	2	19	13
2	26	52	6	12	1	2	3	6
3 - 5	32	126	5	19	-	-	4	15
6 - 9	17	118	5	35	-	-	3	22
10 - 19	36	518	22	312	1	13	5	73
20 - 49	71	2.175	37	1.203	2	84	4	117
50 - 99	17	1.159	10	665	2	119	1	69
100 - 199	-	-	-	-	-	-	-	-
200 - 499	-	-	-	-	-	-	-	-
500 - 999	-	-	-	-	-	-	-	-
1000 e più	19	8.802	18	7.473	3	1.262	5	3.990
TOTALE	467	13.069	118	9.729	13	1.482	44	4.305
TIPO DI COMUNE								
- Comune capoluogo	96	6.068	41	4.529	3	184	18	2.361
- Altri comuni	371	7.001	77	5.200	10	1.298	26	1.944
TOTALE	467	13.069	118	9.729	13	1.482	44	4.305

(a) Riferito alle istituzioni censite in complesso

(b) Con altre strutture (imprese o istituzioni)

Le unità locali delle imprese

Tavola 3.19 - Unità locali delle imprese per classe di addetti, sezione, sottosezione, divisione, gruppo di attività economica e tipo di comune

ATTIVITÀ ECONOMICHE TIPO DI COMUNE		CLASSI DI ADDETTI											Unità locali senza ad- detti	Totale	
		1	2	3 - 5	6 - 9	10 - 19	20 - 49	50 - 99	100 - 199	200 - 499	500 - 999	1000 e più			
A	AGRICOLTURA, CACCIA E SILVICOLTURA	110	25	16	7	7	2	1	-	-	-	-	-	-	168
01		49	12	7	3	2	2	1	-	-	-	-	-	-	76
01.1		-	-	-	-	-	1	-	-	-	-	-	-	-	1
01.2		1	1	-	-	-	-	-	-	-	-	-	-	-	2
01.4		48	11	7	3	2	1	1	-	-	-	-	-	-	73
01.5		-	-	-	-	-	-	-	-	-	-	-	-	-	-
02		61	13	9	4	5	-	-	-	-	-	-	-	-	92
02.0		61	13	9	4	5	-	-	-	-	-	-	-	-	92
B	PESCA, PISCICOLTURA E SERVIZI CONNESSI	1	1	2	-	-	-	-	-	-	-	-	-	-	4
05		1	1	2	-	-	-	-	-	-	-	-	-	-	4
05.0		1	1	2	-	-	-	-	-	-	-	-	-	-	4
C	ESTRAZIONE DI MINE- RALI	14	11	16	7	3	1	-	-	-	-	-	-	-	52
CA	ESTRAZIONE DI MINE- RALI ENERGETICI	-	-	-	-	-	-	-	-	-	-	-	-	-	-
10		-	-	-	-	-	-	-	-	-	-	-	-	-	-
10.1		-	-	-	-	-	-	-	-	-	-	-	-	-	-
10.2		-	-	-	-	-	-	-	-	-	-	-	-	-	-
10.3		-	-	-	-	-	-	-	-	-	-	-	-	-	-
11		-	-	-	-	-	-	-	-	-	-	-	-	-	-
11.1		-	-	-	-	-	-	-	-	-	-	-	-	-	-
11.2		-	-	-	-	-	-	-	-	-	-	-	-	-	-
12		-	-	-	-	-	-	-	-	-	-	-	-	-	-
12.0		-	-	-	-	-	-	-	-	-	-	-	-	-	-
CB	ESTRAZIONE DI MINE- RALI NON ENERGETICI	14	11	16	7	3	1	-	-	-	-	-	-	-	52
13		-	-	-	-	-	-	-	-	-	-	-	-	-	-
13.1		-	-	-	-	-	-	-	-	-	-	-	-	-	-
13.2		-	-	-	-	-	-	-	-	-	-	-	-	-	-
14		14	11	16	7	3	1	-	-	-	-	-	-	-	52
14.1		3	3	9	3	-	-	-	-	-	-	-	-	-	18
14.2		8	4	5	3	3	-	-	-	-	-	-	-	-	23
14.3		-	-	-	-	-	-	-	-	-	-	-	-	-	-
14.4		-	-	-	-	-	-	-	-	-	-	-	-	-	-
14.5		3	4	2	1	-	1	-	-	-	-	-	-	-	11
D	ATTIVITÀ MANIFATTU- RIERE	1.195	472	494	195	125	60	19	14	8	-	-	-	4	2.586
DA	INDUSTRIE ALIMENTARI, DELLE BEVANDE E DEL TABACCO	228	162	146	36	14	12	2	4	2	-	-	-	2	608
15		228	162	146	35	14	12	2	4	2	-	-	-	2	607
15.1		2	3	5	4	4	1	-	-	-	-	-	-	-	19
15.2		-	1	1	-	-	-	-	-	-	-	-	-	-	2
15.3		-	-	-	3	-	-	1	1	-	-	-	-	-	5
15.4		34	15	19	5	2	-	-	-	-	-	-	-	1	76
15.5		12	13	19	5	-	5	-	-	-	-	-	-	-	54
15.6		51	12	6	2	1	-	-	-	-	-	-	-	1	73
15.7		-	-	-	2	-	2	-	-	-	-	-	-	-	4
15.8		127	116	92	8	4	1	1	1	2	-	-	-	-	352
15.9		2	2	4	6	3	3	-	2	-	-	-	-	-	22
16		-	-	-	1	-	-	-	-	-	-	-	-	-	1
16.0		-	-	-	1	-	-	-	-	-	-	-	-	-	1
DB	INDUSTRIE TESSILI E DELL'ABBIGLIAMENTO	142	31	41	39	35	10	4	1	-	-	-	-	1	304
17		40	8	12	2	3	2	2	-	-	-	-	-	1	70
17.1		-	-	4	-	-	1	1	-	-	-	-	-	-	6
17.2		-	-	1	-	-	-	1	-	-	-	-	-	-	2
17.3		1	-	-	-	-	-	-	-	-	-	-	-	-	1
17.4		7	3	1	1	-	-	-	-	-	-	-	-	1	13
17.5		11	1	2	-	1	1	-	-	-	-	-	-	-	16
17.6		10	1	3	-	-	-	-	-	-	-	-	-	-	14
17.7		11	3	1	1	2	-	-	-	-	-	-	-	-	18
18		102	23	29	37	32	8	2	1	-	-	-	-	-	234
18.1		-	-	2	-	-	1	-	-	-	-	-	-	-	3
18.2		100	19	27	37	32	7	2	1	-	-	-	-	-	225
18.3		2	4	-	-	-	-	-	-	-	-	-	-	-	6
DC	INDUSTRIE CONCIARIE, FABBRICAZIONE DI PRO- DOTTI IN CUOIO, PELLE E SIMILARI	4	1	4	3	4	1	-	-	-	-	-	-	-	17
19		4	1	4	3	4	1	-	-	-	-	-	-	-	17
19.1		2	-	1	-	-	-	-	-	-	-	-	-	-	3
19.2		2	-	1	-	-	-	-	-	-	-	-	-	-	3
19.3		-	1	2	3	4	1	-	-	-	-	-	-	-	11
DD	INDUSTRIA DEL LEGNO E DEI PRODOTTI IN LE- GNO	326	77	64	13	8	2	-	-	-	-	-	-	1	491
20		326	77	64	13	8	2	-	-	-	-	-	-	1	491
20.1		32	7	8	5	1	1	-	-	-	-	-	-	-	54
20.2		1	-	1	-	-	-	-	-	-	-	-	-	-	2
20.3		265	62	49	6	6	-	-	-	-	-	-	-	-	388
20.4		2	-	3	1	-	-	-	-	-	-	-	-	-	6
20.5		26	8	3	1	1	1	-	-	-	-	-	-	1	41

Tavola 3.19 segue - Unità locali delle imprese per classe di addetti, sezione, sottosezione, divisione, gruppo di attività economica e tipo di comune

ATTIVITÀ ECONOMICHE TIPO DI COMUNE		CLASSI DI ADDETTI											Unità locali senza ad- detti	Totale
		1	2	3 - 5	6 - 9	10 - 19	20 - 49	50 - 99	100 - 199	200 - 499	500 - 999	1000 e più		
DE	FABBRICAZIONE DELLA PASTA-CARTA, DELLA CARTA E DEI PRODOTTI DI CARTA; STAMPA ED EDITORIA	34	22	23	7	7	1	1	-	-	-	-	-	95
21		1	2	3	-	-	-	1	-	-	-	-	-	7
21.1		-	-	-	-	-	-	1	-	-	-	-	-	1
21.2		1	2	3	-	-	-	-	-	-	-	-	-	6
22		33	20	20	7	7	1	-	-	-	-	-	-	88
22.1		1	2	4	1	-	-	-	-	-	-	-	-	8
22.2		32	17	16	5	7	1	-	-	-	-	-	-	78
22.3		-	1	-	1	-	-	-	-	-	-	-	-	2
DF	FABBRICAZIONE DI COKE, RAFFINERIE DI PETROLIO, TRATTAMENTO DEI COMBUSTIBILI NUCLEARI	1	2	3	1	2	-	-	-	-	-	-	-	9
23		1	2	3	1	2	-	-	-	-	-	-	-	9
23.1		-	-	-	-	-	-	-	-	-	-	-	-	-
23.2		1	2	3	1	2	-	-	-	-	-	-	-	9
23.3		-	-	-	-	-	-	-	-	-	-	-	-	-
DG	FABBRICAZIONE DI PRODOTTI CHIMICI E DI FIBRE SINTETICHE E ARTIFICIALI	6	2	10	-	1	3	1	-	-	-	-	-	23
24		6	2	10	-	1	3	1	-	-	-	-	-	23
24.1		1	-	2	-	1	1	1	-	-	-	-	-	6
24.2		-	-	-	-	-	-	-	-	-	-	-	-	-
24.3		-	1	1	-	-	-	-	-	-	-	-	-	2
24.4		-	-	-	-	-	2	-	-	-	-	-	-	2
24.5		2	-	4	-	-	-	-	-	-	-	-	-	6
24.6		3	1	3	-	-	-	-	-	-	-	-	-	7
24.7		-	-	-	-	-	-	-	-	-	-	-	-	-
DH	FABBRICAZIONE DI ARTICOLI IN GOMMA E MATERIE PLASTICHE	4	5	15	4	1	3	2	1	-	-	-	-	35
25		4	5	15	4	1	3	2	1	-	-	-	-	35
25.1		-	1	1	2	1	1	-	-	-	-	-	-	6
25.2		4	4	14	2	-	2	2	1	-	-	-	-	29
DI	FABBRICAZIONE DI PRODOTTI DELLA LAVORAZIONE DI MINERALI NON METALLIFERI	74	27	65	35	16	11	4	2	-	-	-	-	234
26		74	27	65	35	16	11	4	2	-	-	-	-	234
26.1		5	1	5	4	1	-	-	-	-	-	-	-	16
26.2		12	-	1	3	-	1	-	-	-	-	-	-	17
26.3		-	-	-	-	-	-	1	1	-	-	-	-	2
26.4		1	1	-	1	-	1	-	1	-	-	-	-	5
26.5		-	1	3	-	2	-	1	-	-	-	-	-	7
26.6		26	13	40	21	10	9	2	-	-	-	-	-	121
26.7		29	11	16	6	3	-	-	-	-	-	-	-	65
26.8		1	-	-	-	-	-	-	-	-	-	-	-	1
DJ	PRODUZIONE DI METALLO E FABBRICAZIONE DI PRODOTTI IN METALLO	246	100	82	36	24	8	-	3	1	-	-	-	500
27		-	-	1	1	-	2	-	-	1	-	-	-	5
27.1		-	-	-	-	-	-	-	-	1	-	-	-	1
27.2		-	-	-	-	-	-	-	-	-	-	-	-	-
27.3		-	-	1	1	-	-	-	-	-	-	-	-	2
27.4		-	-	-	-	-	1	-	-	-	-	-	-	1
27.5		-	-	-	-	-	1	-	-	-	-	-	-	1
28		246	100	81	35	24	6	-	3	-	-	-	-	495
28.1		99	64	46	22	12	2	-	1	-	-	-	-	246
28.2		1	-	-	-	-	1	-	2	-	-	-	-	4
28.3		-	-	-	-	-	-	-	-	-	-	-	-	-
28.4		-	1	2	-	1	-	-	-	-	-	-	-	4
28.5		11	5	6	4	4	1	-	-	-	-	-	-	31
28.6		1	-	-	1	-	2	-	-	-	-	-	-	4
28.7		134	30	27	8	7	-	-	-	-	-	-	-	206
DK	FABBRICAZIONE DI MACCHINE ED APPARECCHI MECCANICI, COMPRESI L'INSTALLAZIONE, IL MONTAGGIO, LA RIPARAZIONE E LA MANUTENZIONE	12	7	12	9	6	2	1	-	1	-	-	-	50
29		12	7	12	9	6	2	1	-	1	-	-	-	50
29.1		3	-	-	-	1	1	1	-	-	-	-	-	6
29.2		2	1	2	6	-	-	-	-	1	-	-	-	12
29.3		7	5	7	3	4	-	-	-	-	-	-	-	26
29.4		-	-	1	-	-	-	-	-	-	-	-	-	1
29.5		-	1	2	-	1	1	-	-	-	-	-	-	5
29.6		-	-	-	-	-	-	-	-	-	-	-	-	-
29.7		-	-	-	-	-	-	-	-	-	-	-	-	-

Tavola 3.19 segue - Unità locali delle imprese per classe di addetti, sezione, sottosezione, divisione, gruppo di attività economica e tipo di comune

ATTIVITÀ ECONOMICHE TIPO DI COMUNE	CLASSI DI ADDETTI												Unità locali senza ad- detti	Totale
	1	2	3 - 5	6 - 9	10 - 19	20 - 49	50 - 99	100 - 199	200 - 499	500 - 999	1000 e più			
DL FABBRICAZIONE DI MACCHINE ELETTRICHE E DI APPARECCHIATURE ELETTRICHE ED OTTICHE	77	23	16	3	2	3	3	1	2	-	-	-	-	130
30	-	-	-	-	-	-	-	-	-	-	-	-	-	-
30.0	-	-	-	-	-	-	-	-	-	-	-	-	-	-
31	17	6	9	2	1	3	3	1	2	-	-	-	-	44
31.1	2	1	2	-	-	-	1	-	-	-	-	-	-	6
31.2	1	1	-	1	-	-	-	-	-	-	-	-	-	3
31.3	-	-	-	-	1	-	-	-	-	-	-	-	-	1
31.4	-	-	-	-	-	1	-	-	1	-	-	-	-	2
31.5	4	1	4	1	-	-	-	-	-	-	-	-	-	10
31.6	10	3	3	-	-	2	2	1	1	-	-	-	-	22
32	22	4	1	-	-	-	-	-	-	-	-	-	-	27
32.1	-	-	-	-	-	-	-	-	-	-	-	-	-	-
32.2	22	4	1	-	-	-	-	-	-	-	-	-	-	27
32.3	-	-	-	-	-	-	-	-	-	-	-	-	-	-
33	38	13	6	1	1	-	-	-	-	-	-	-	-	59
33.1	28	10	2	1	1	-	-	-	-	-	-	-	-	42
33.2	-	-	1	-	-	-	-	-	-	-	-	-	-	1
33.3	-	-	-	-	-	-	-	-	-	-	-	-	-	-
33.4	10	3	2	-	-	-	-	-	-	-	-	-	-	15
33.5	-	-	1	-	-	-	-	-	-	-	-	-	-	1
DM FABBRICAZIONE DI MEZZI DI TRASPORTO	1	1	1	5	1	3	-	2	2	-	-	-	-	16
34	-	1	-	2	1	2	-	2	-	-	-	-	-	8
34.1	-	-	-	1	-	1	-	-	-	-	-	-	-	2
34.2	-	-	-	1	1	1	-	1	-	-	-	-	-	4
34.3	-	1	-	-	-	-	-	1	-	-	-	-	-	2
35	1	-	1	3	-	1	-	-	2	-	-	-	-	8
35.1	1	-	1	1	-	-	-	-	-	-	-	-	-	3
35.2	-	-	-	1	-	1	-	-	2	-	-	-	-	4
35.3	-	-	-	-	-	-	-	-	-	-	-	-	-	-
35.4	-	-	-	-	-	-	-	-	-	-	-	-	-	-
35.5	-	-	-	1	-	-	-	-	-	-	-	-	-	1
DN ALTRE INDUSTRIE MANIFATTURIERE	40	12	12	4	4	1	1	-	-	-	-	-	-	74
36	37	12	10	4	4	1	1	-	-	-	-	-	-	69
36.1	25	6	8	3	4	1	-	-	-	-	-	-	-	47
36.2	7	4	-	-	-	-	1	-	-	-	-	-	-	12
36.3	-	-	-	1	-	-	-	-	-	-	-	-	-	1
36.4	-	-	1	-	-	-	-	-	-	-	-	-	-	1
36.5	-	-	1	-	-	-	-	-	-	-	-	-	-	1
36.6	5	2	-	-	-	-	-	-	-	-	-	-	-	7
37	3	-	2	-	-	-	-	-	-	-	-	-	-	5
37.1	3	-	1	-	-	-	-	-	-	-	-	-	-	4
37.2	-	-	1	-	-	-	-	-	-	-	-	-	-	1
E PRODUZIONE E DISTRIBUZIONE DI ENERGIA ELETTRICA, GAS E ACQUA	14	11	20	9	4	11	1	2	1	-	-	-	-	73
40	4	7	17	7	3	10	1	1	1	-	-	-	-	51
40.1	-	2	15	5	2	9	1	1	1	-	-	-	-	36
40.2	4	5	2	2	1	1	-	-	-	-	-	-	-	15
40.3	-	-	-	-	-	-	-	-	-	-	-	-	-	-
41	10	4	3	2	1	1	-	1	-	-	-	-	-	22
41.0	10	4	3	2	1	1	-	1	-	-	-	-	-	22
F COSTRUZIONI	1.290	625	1.119	412	232	83	4	3	1	-	-	-	24	3.793
45	1.290	625	1.119	412	232	83	4	3	1	-	-	-	24	3.793
45.1	93	22	26	5	2	-	-	-	-	-	-	-	1	149
45.2	791	466	921	371	210	76	3	3	1	-	-	-	19	2.861
45.3	210	93	101	28	18	7	1	-	-	-	-	-	4	462
45.4	196	44	71	8	2	-	-	-	-	-	-	-	-	321
45.5	-	-	-	-	-	-	-	-	-	-	-	-	-	-
G COMMERCIO ALL'INGROSSO E AL DETTAGLIO; RIPARAZIONE DI AUTOVEICOLI, MOTOCICLI E DI BENI PERSONALI E PER LA CASA	5.893	1.808	896	145	74	7	3	-	-	-	-	-	3	8.829
50	695	288	189	34	26	2	1	-	-	-	-	-	1	1.236
50.1	48	16	9	9	14	2	1	-	-	-	-	-	-	99
50.2	517	219	138	18	8	-	-	-	-	-	-	-	1	901
50.3	34	11	14	3	1	-	-	-	-	-	-	-	-	63
50.4	21	5	2	-	1	-	-	-	-	-	-	-	-	29
50.5	75	37	26	4	2	-	-	-	-	-	-	-	-	144
51	349	134	168	51	30	2	2	-	-	-	-	-	-	736
51.1	137	27	24	1	2	-	-	-	-	-	-	-	-	191
51.2	43	13	15	5	2	-	1	-	-	-	-	-	-	79
51.3	63	31	41	20	14	-	1	-	-	-	-	-	-	170
51.4	40	25	33	7	4	-	-	-	-	-	-	-	-	109
51.5	50	27	36	13	4	2	-	-	-	-	-	-	-	132
51.6	16	11	19	5	4	-	-	-	-	-	-	-	-	55
51.7	-	-	-	-	-	-	-	-	-	-	-	-	-	-

Tavola 3.19 segue - Unità locali delle imprese per classe di addetti, sezione, sottosezione, divisione, gruppo di attività economica e tipo di comune

ATTIVITÀ ECONOMICHE TIPO DI COMUNE	CLASSI DI ADDETTI											Unità locali senza ad- detti	Totale
	1	2	3 - 5	6 - 9	10 - 19	20 - 49	50 - 99	100 - 199	200 - 499	500 - 999	1000 e più		
52	4.849	1.386	539	60	18	3	-	-	-	-	-	2	6.857
52.1	801	259	89	23	10	2	-	-	-	-	-	1	1.185
52.2	953	298	92	3	-	1	-	-	-	-	-	-	1.347
52.3	132	60	42	5	-	-	-	-	-	-	-	-	239
52.4	2.217	605	278	28	8	-	-	-	-	-	-	1	3.137
52.5	5	-	1	-	-	-	-	-	-	-	-	-	6
52.6	589	149	31	-	-	-	-	-	-	-	-	-	769
52.7	152	15	6	1	-	-	-	-	-	-	-	-	174
H ALBERGHI E RISTORANTI	739	327	241	54	25	5	1	-	-	-	-	-	1.392
55	739	327	241	54	25	5	1	-	-	-	-	-	1.392
55.1	30	18	27	22	8	4	1	-	-	-	-	-	110
55.2	11	7	5	2	1	-	-	-	-	-	-	-	26
55.3	130	92	117	18	10	1	-	-	-	-	-	-	368
55.4	566	207	83	5	5	-	-	-	-	-	-	-	866
55.5	2	3	9	7	1	-	-	-	-	-	-	-	22
I TRASPORTI, MAGAZZINAGGIO E COMUNICAZIONI	525	100	157	65	37	24	6	2	4	-	-	-	920
60	476	70	56	16	20	15	3	1	2	-	-	-	659
60.1	1	3	3	4	10	10	3	-	1	-	-	-	35
60.2	475	67	53	12	10	5	-	1	1	-	-	-	624
60.3	-	-	-	-	-	-	-	-	-	-	-	-	-
61	-	-	-	-	-	-	-	-	-	-	-	-	-
61.1	-	-	-	-	-	-	-	-	-	-	-	-	-
61.2	-	-	-	-	-	-	-	-	-	-	-	-	-
62	-	-	1	-	-	-	-	-	-	-	-	-	1
62.1	-	-	-	-	-	-	-	-	-	-	-	-	-
62.2	-	-	1	-	-	-	-	-	-	-	-	-	1
62.3	-	-	-	-	-	-	-	-	-	-	-	-	-
63	39	14	20	-	-	-	-	-	-	-	-	-	73
63.1	20	5	9	-	-	-	-	-	-	-	-	-	34
63.2	11	4	5	-	-	-	-	-	-	-	-	-	20
63.3	8	5	6	-	-	-	-	-	-	-	-	-	19
63.4	-	-	-	-	-	-	-	-	-	-	-	-	-
64	10	16	80	49	17	9	3	1	2	-	-	-	187
64.1	5	13	70	46	15	5	3	-	1	-	-	-	158
64.2	5	3	10	3	2	4	-	1	1	-	-	-	29
J INTERMEDIAZIONE MONETARIA E FINANZIARIA	167	77	82	32	24	8	3	1	1	-	-	-	396
65	18	14	41	27	23	8	3	1	1	-	-	-	137
65.1	7	6	36	27	19	7	2	1	1	-	-	-	106
65.2	11	8	5	-	4	1	1	-	-	-	-	-	31
66	7	3	1	-	-	-	-	-	-	-	-	-	11
66.0	7	3	1	-	-	-	-	-	-	-	-	-	11
67	142	60	40	5	1	-	-	-	-	-	-	-	248
67.1	9	3	1	-	-	-	-	-	-	-	-	-	13
67.2	133	57	39	5	1	-	-	-	-	-	-	-	235
K ATTIVITÀ IMMOBILIARI, NOLEGGIO, INFORMATICA, RICERCA, ALTRE ATTIVITÀ PROFESSIONALI ED IMPRENDITORIALI	1.702	342	309	67	26	12	1	1	-	1	-	1	2.462
70	20	5	5	-	1	-	-	-	-	-	-	-	31
70.1	-	1	3	-	1	-	-	-	-	-	-	-	5
70.2	7	-	1	-	-	-	-	-	-	-	-	-	8
70.3	13	4	1	-	-	-	-	-	-	-	-	-	18
71	19	4	4	1	-	-	-	-	-	-	-	-	28
71.1	5	2	-	-	-	-	-	-	-	-	-	-	7
71.2	2	-	-	-	-	-	-	-	-	-	-	-	2
71.3	3	-	3	1	-	-	-	-	-	-	-	-	7
71.4	9	2	1	-	-	-	-	-	-	-	-	-	12
72	38	26	37	13	4	2	1	-	-	-	-	-	122
72.1	-	-	-	-	-	1	-	-	-	-	-	-	1
72.2	6	4	4	3	2	1	1	-	-	-	-	-	21
72.3	25	19	30	9	2	-	-	-	-	-	-	-	86
72.4	-	-	-	-	-	-	-	-	-	-	-	-	-
72.5	2	3	1	1	-	-	-	-	-	-	-	-	7
72.6	5	-	2	-	-	-	-	-	-	-	-	-	7
73	12	3	1	1	1	1	-	-	-	-	-	-	19
73.1	12	2	1	1	-	1	-	-	-	-	-	-	17
73.2	-	1	-	-	1	-	-	-	-	-	-	-	2
74	1.613	304	262	52	20	9	-	1	-	1	-	-	2.262
74.1	485	110	102	16	1	-	-	-	-	-	-	-	714
74.2	879	142	95	13	6	2	-	-	-	-	-	-	1.137
74.3	-	-	2	-	-	-	-	-	-	-	-	-	2
74.4	4	1	5	1	-	-	-	-	-	-	-	-	11
74.5	1	-	1	-	-	-	-	-	-	-	-	-	2
74.6	6	-	3	2	-	1	-	-	-	1	-	-	13
74.7	109	13	21	7	6	5	-	1	-	-	-	-	162
74.8	129	38	33	13	7	1	-	-	-	-	-	-	221
M ISTRUZIONE	30	35	25	4	4	-	-	-	-	-	-	-	99
80	30	35	25	4	4	-	-	-	-	-	-	-	99
80.1	-	1	3	3	-	-	-	-	-	-	-	-	7
80.2	3	4	4	-	2	-	-	-	-	-	-	-	13
80.3	-	-	3	1	-	-	-	-	-	-	-	-	4
80.4	27	30	15	-	2	-	-	-	-	-	-	1	75

Tavola 3.19 segue - Unità locali delle imprese per classe di addetti, sezione, sottosezione, divisione, gruppo di attività economica e tipo di comune

ATTIVITÀ ECONOMICHE TIPO DI COMUNE	CLASSI DI ADDETTI											Unità locali senza ad- detti	Totale
	1	2	3 - 5	6 - 9	10 - 19	20 - 49	50 - 99	100 - 199	200 - 499	500 - 999	1000 e più		
N SANITÀ E ALTRI SERVIZI SOCIALI	596	82	40	15	5	1	-	-	-	-	-	3	742
85	596	82	40	15	5	1	-	-	-	-	-	3	742
85.1	563	80	33	9	1	1	-	-	-	-	-	2	689
85.2	28	-	-	-	-	-	-	-	-	-	-	-	28
85.3	5	2	7	6	4	-	-	-	-	-	-	1	25
O ALTRI SERVIZI PUBBLICI, SOCIALI E PERSONALI	839	160	75	14	16	5	1	1	-	-	-	4	1.115
90	4	3	8	-	8	2	-	1	-	-	-	-	26
90.0	4	3	8	-	8	2	-	1	-	-	-	-	26
92	118	35	36	9	4	2	1	-	-	-	-	2	207
92.1	2	3	3	-	-	-	-	-	-	-	-	-	8
92.2	13	10	12	3	4	1	1	-	-	-	-	1	45
92.3	79	14	11	2	-	-	-	-	-	-	-	-	106
92.4	-	-	-	1	-	-	-	-	-	-	-	-	1
92.5	-	-	-	2	-	-	-	-	-	-	-	-	2
92.6	12	7	6	1	-	1	-	-	-	-	-	1	28
92.7	12	1	4	-	-	-	-	-	-	-	-	-	17
93	717	122	31	5	4	1	-	-	-	-	-	2	882
93.0	717	122	31	5	4	1	-	-	-	-	-	2	882
TOTALE	13.115	4.076	3.492	1.026	582	219	40	24	15	1	-	41	22.631
di cui unità locali:													
- artigiane	4.170	1.395	1.437	390	163	20	-	-	-	-	-	10	7.585
- dell'industria in senso stretto (a)	1.223	494	530	211	132	72	20	16	9	-	-	4	2.711
- dei servizi	10.491	2.931	1.825	396	211	62	15	5	5	1	-	13	15.955
TIPO DI COMUNE													
- Comune capoluogo	1.877	788	770	232	143	64	18	11	9	1	-	9	3.922
- Altri comuni	11.238	3.288	2.722	794	439	155	22	13	6	-	-	32	18.709
TOTALE	13.115	4.076	3.492	1.026	582	219	40	24	15	1	-	41	22.631

(a) Comprende le sezioni di attività: C - Estrazione di minerali; D - Attività manifatturiere; E - Produzione e distribuzione di energia elettrica, gas e acqua

Tavola 3.20 - Addetti alle unità locali delle imprese per classe di addetti, sezione, sottosezione, divisione, gruppo di attività economica e tipo di comune

ATTIVITÀ ECONOMICHE TIPO DI COMUNE	CLASSI DI ADDETTI											Totale
	1	2	3 - 5	6 - 9	10 - 19	20 - 49	50 - 99	100 - 199	200 - 499	500 - 999	1000 e più	
A AGRICOLTURA, CACCIA E SILVICOLTURA	110	50	56	54	87	59	81	-	-	-	-	497
01	49	24	25	26	28	59	81	-	-	-	-	292
01.1	-	-	-	-	-	20	-	-	-	-	-	20
01.2	1	2	-	-	-	-	-	-	-	-	-	3
01.4	48	22	25	26	28	39	81	-	-	-	-	269
01.5	-	-	-	-	-	-	-	-	-	-	-	-
02	61	26	31	28	59	-	-	-	-	-	-	205
02.0	61	26	31	28	59	-	-	-	-	-	-	205
B PESCA, PISCICOLTURA E SERVIZI CONNESSI	1	2	6	-	-	-	-	-	-	-	-	9
05	1	2	6	-	-	-	-	-	-	-	-	9
05.0	1	2	6	-	-	-	-	-	-	-	-	9
C ESTRAZIONE DI MINERALI	14	22	59	56	35	39	-	-	-	-	-	225
CA ESTRAZIONE DI MINERALI ENERGETICI	-	-	-	-	-	-	-	-	-	-	-	-
10	-	-	-	-	-	-	-	-	-	-	-	-
10.1	-	-	-	-	-	-	-	-	-	-	-	-
10.2	-	-	-	-	-	-	-	-	-	-	-	-
10.3	-	-	-	-	-	-	-	-	-	-	-	-
11	-	-	-	-	-	-	-	-	-	-	-	-
11.1	-	-	-	-	-	-	-	-	-	-	-	-
11.2	-	-	-	-	-	-	-	-	-	-	-	-
12	-	-	-	-	-	-	-	-	-	-	-	-
12.0	-	-	-	-	-	-	-	-	-	-	-	-
CB ESTRAZIONE DI MINERALI NON ENERGETICI	14	22	59	56	35	39	-	-	-	-	-	225
13	-	-	-	-	-	-	-	-	-	-	-	-
13.1	-	-	-	-	-	-	-	-	-	-	-	-
13.2	-	-	-	-	-	-	-	-	-	-	-	-
14	14	22	59	56	35	39	-	-	-	-	-	225
14.1	3	6	33	25	-	-	-	-	-	-	-	67
14.2	8	8	16	23	35	-	-	-	-	-	-	90
14.3	-	-	-	-	-	-	-	-	-	-	-	-
14.4	-	-	-	-	-	-	-	-	-	-	-	-
14.5	3	8	10	8	-	39	-	-	-	-	-	68
D ATTIVITÀ MANIFATTURIERE	1.195	944	1.808	1.442	1.658	1.702	1.426	1.956	2.443	-	-	14.574
DA INDUSTRIE ALIMENTARI, DELLE BEVANDE E DEL TABACCO	228	324	532	253	194	373	137	489	410	-	-	2.940
15	228	324	532	244	194	373	137	489	410	-	-	2.931
15.1	2	6	20	29	57	34	-	-	-	-	-	148
15.2	-	2	5	-	-	-	-	-	-	-	-	7
15.3	-	-	-	23	-	-	53	119	-	-	-	195
15.4	34	30	66	34	26	-	-	-	-	-	-	190
15.5	12	26	72	30	-	116	-	-	-	-	-	256
15.6	51	24	22	14	15	-	-	-	-	-	-	126
15.7	-	-	-	15	-	69	-	-	-	-	-	84
15.8	127	232	330	53	56	47	84	129	410	-	-	1.468
15.9	2	4	17	46	40	107	-	241	-	-	-	457
16	-	-	-	9	-	-	-	-	-	-	-	9
16.0	-	-	-	9	-	-	-	-	-	-	-	9
DB INDUSTRIE TESSILI E DELL'ABBIGLIAMENTO	142	62	157	312	450	266	304	139	-	-	-	1.832
17	40	16	38	17	32	62	174	-	-	-	-	379
17.1	-	-	12	-	-	41	82	-	-	-	-	135
17.2	-	-	3	-	-	-	92	-	-	-	-	95
17.3	1	-	-	-	-	-	-	-	-	-	-	1
17.4	7	6	3	8	-	-	-	-	-	-	-	24
17.5	11	2	6	-	10	21	-	-	-	-	-	50
17.6	10	2	10	-	-	-	-	-	-	-	-	22
17.7	11	6	4	9	22	-	-	-	-	-	-	52
18	102	46	119	295	418	204	130	139	-	-	-	1.453
18.1	-	-	8	-	-	20	-	-	-	-	-	28
18.2	100	38	111	295	418	184	130	139	-	-	-	1.415
18.3	2	8	-	-	-	-	-	-	-	-	-	10
DC INDUSTRIE CONCIARIE, FABBRICAZIONE DI PRODOTTI IN CUOIO, PELLE E SIMILARI	4	2	12	23	51	20	-	-	-	-	-	112
19	4	2	12	23	51	20	-	-	-	-	-	112
19.1	2	-	3	-	-	-	-	-	-	-	-	5
19.2	2	-	3	-	-	-	-	-	-	-	-	5
19.3	-	2	6	23	51	20	-	-	-	-	-	102
DD INDUSTRIA DEL LEGNO E DEI PRODOTTI IN LEGNO	326	154	236	100	113	50	-	-	-	-	-	979
20	326	154	236	100	113	50	-	-	-	-	-	979
20.1	32	14	29	38	10	21	-	-	-	-	-	144
20.2	1	-	4	-	-	-	-	-	-	-	-	5
20.3	265	124	179	47	84	-	-	-	-	-	-	699
20.4	2	-	13	6	-	-	-	-	-	-	-	21
20.5	26	16	11	9	19	29	-	-	-	-	-	110

Tavola 3.20 segue - Addetti alle unità locali delle imprese per classe di addetti, sezione, sottosezione, divisione, gruppo di attività economica e tipo di comune

ATTIVITÀ ECONOMICHE TIPO DI COMUNE		CLASSI DI ADDETTI											Totale
		1	2	3 - 5	6 - 9	10 - 19	20 - 49	50 - 99	100 - 199	200 - 499	500 - 999	1000 e più	
DE	FABBRICAZIONE DELLA PASTA-CARTA, DELLA CARTA E DEI PRODOTTI DI CARTA; STAMPA ED EDITORIA	34	44	84	49	87	47	60	-	-	-	-	405
21		1	4	10	-	-	-	60	-	-	-	-	75
21.1		-	-	-	-	-	-	60	-	-	-	-	60
21.2		1	4	10	-	-	-	-	-	-	-	-	15
22		33	40	74	49	87	47	-	-	-	-	-	330
22.1		1	4	17	8	-	-	-	-	-	-	-	30
22.2		32	34	57	35	87	47	-	-	-	-	-	292
22.3		-	2	-	6	-	-	-	-	-	-	-	8
DF	FABBRICAZIONE DI COKE, RAFFINERIE DI PETROLIO, TRATTAMENTO DEI COMBUSTIBILI NUCLEARI	1	4	9	7	31	-	-	-	-	-	-	52
23		1	4	9	7	31	-	-	-	-	-	-	52
23.1		-	-	-	-	-	-	-	-	-	-	-	-
23.2		1	4	9	7	31	-	-	-	-	-	-	52
23.3		-	-	-	-	-	-	-	-	-	-	-	-
DG	FABBRICAZIONE DI PRODOTTI CHIMICI E DI FIBRE SINTETICHE E ARTIFICIALI	6	4	36	-	18	78	54	-	-	-	-	196
24		6	4	36	-	18	78	54	-	-	-	-	196
24.1		1	-	6	-	18	25	54	-	-	-	-	104
24.2		-	-	-	-	-	-	-	-	-	-	-	-
24.3		-	2	5	-	-	-	-	-	-	-	-	7
24.4		-	-	-	-	-	53	-	-	-	-	-	53
24.5		2	-	14	-	-	-	-	-	-	-	-	16
24.6		3	2	11	-	-	-	-	-	-	-	-	16
24.7		-	-	-	-	-	-	-	-	-	-	-	-
DH	FABBRICAZIONE DI ARTICOLI IN GOMMA E MATERIE PLASTICHE	4	10	58	29	15	86	117	121	-	-	-	440
25		4	10	58	29	15	86	117	121	-	-	-	440
25.1		-	2	4	13	15	24	-	-	-	-	-	58
25.2		4	8	54	16	-	62	117	121	-	-	-	382
DI	FABBRICAZIONE DI PRODOTTI DELLA LAVORAZIONE DI MINERALI NON METALLIFERI	74	54	245	251	215	291	328	286	-	-	-	1.744
26		74	54	245	251	215	291	328	286	-	-	-	1.744
26.1		5	2	19	30	12	-	-	-	-	-	-	68
26.2		12	-	3	21	-	39	-	-	-	-	-	75
26.3		-	-	-	-	-	-	97	162	-	-	-	259
26.4		1	2	-	7	-	22	-	124	-	-	-	156
26.5		-	2	13	-	30	-	77	-	-	-	-	122
26.6		26	26	152	150	140	230	154	-	-	-	-	878
26.7		29	22	58	43	33	-	-	-	-	-	-	185
26.8		1	-	-	-	-	-	-	-	-	-	-	1
DJ	PRODUZIONE DI METALLO E FABBRICAZIONE DI PRODOTTI IN METALLO	246	200	287	267	301	236	-	505	268	-	-	2.310
27		-	-	4	6	-	62	-	-	268	-	-	340
27.1		-	-	-	-	-	-	-	-	268	-	-	268
27.2		-	-	-	-	-	-	-	-	-	-	-	-
27.3		-	-	4	6	-	-	-	-	-	-	-	10
27.4		-	-	-	-	-	31	-	-	-	-	-	31
27.5		-	-	-	-	-	31	-	-	-	-	-	31
28		246	200	283	261	301	174	-	505	-	-	-	1.970
28.1		99	128	160	158	145	48	-	157	-	-	-	895
28.2		1	-	-	-	-	41	-	348	-	-	-	390
28.3		-	-	-	-	-	-	-	-	-	-	-	-
28.4		-	2	8	-	14	-	-	-	-	-	-	24
28.5		11	10	21	35	61	34	-	-	-	-	-	172
28.6		1	-	-	9	-	51	-	-	-	-	-	61
28.7		134	60	94	59	81	-	-	-	-	-	-	428
DK	FABBRICAZIONE DI MACCHINE ED APPARECCHI MECCANICI, COMPRESI L'INSTALLAZIONE, IL MONTAGGIO, LA RIPARAZIONE E LA MANUTENZIONE	12	14	42	64	88	57	98	-	358	-	-	733
29		12	14	42	64	88	57	98	-	358	-	-	733
29.1		3	-	-	-	15	24	98	-	-	-	-	140
29.2		2	2	8	43	-	-	-	-	358	-	-	413
29.3		7	10	24	21	59	-	-	-	-	-	-	121
29.4		-	-	4	-	-	-	-	-	-	-	-	4
29.5		-	2	6	-	14	33	-	-	-	-	-	55
29.6		-	-	-	-	-	-	-	-	-	-	-	-
29.7		-	-	-	-	-	-	-	-	-	-	-	-

Tavola 3.20 segue - Addetti alle unità locali delle imprese per classe di addetti, sezione, sottosezione, divisione, gruppo di attività economica e tipo di comune

ATTIVITÀ ECONOMICHE TIPO DI COMUNE		CLASSI DI ADDETTI										Totale	
		1	2	3 - 5	6 - 9	10 - 19	20 - 49	50 - 99	100 - 199	200 - 499	500 - 999		1000 e più
DL	FABBRICAZIONE DI MACCHINE ELETTRICHE E DI APPARECCHIATURE ELETTRICHE ED OTTICHE	77	46	60	22	29	105	240	143	625	-	-	1.347
30		-	-	-	-	-	-	-	-	-	-	-	-
30.0		-	-	-	-	-	-	-	-	-	-	-	-
31		17	12	33	15	16	105	240	143	625	-	-	1.206
31.1		2	2	7	-	-	-	61	-	-	-	-	72
31.2		1	2	-	8	-	-	-	-	-	-	-	11
31.3		-	-	-	-	16	-	-	-	-	-	-	16
31.4		-	-	-	-	-	27	-	-	399	-	-	426
31.5		4	2	15	7	-	-	-	-	-	-	-	28
31.6		10	6	11	-	-	78	179	143	226	-	-	653
32		22	8	3	-	-	-	-	-	-	-	-	33
32.1		-	-	-	-	-	-	-	-	-	-	-	-
32.2		22	8	3	-	-	-	-	-	-	-	-	33
32.3		-	-	-	-	-	-	-	-	-	-	-	-
33		38	26	24	7	13	-	-	-	-	-	-	108
33.1		28	20	6	7	13	-	-	-	-	-	-	74
33.2		-	-	4	-	-	-	-	-	-	-	-	4
33.3		-	-	-	-	-	-	-	-	-	-	-	-
33.4		10	6	9	-	-	-	-	-	-	-	-	25
33.5		-	-	5	-	-	-	-	-	-	-	-	5
DM	FABBRICAZIONE DI MEZZI DI TRASPORTO	1	2	4	36	15	69	-	273	782	-	-	1.182
34		-	2	-	15	15	47	-	273	-	-	-	352
34.1		-	-	-	8	-	27	-	-	-	-	-	35
34.2		-	-	-	7	15	20	-	101	-	-	-	143
34.3		-	2	-	-	-	-	-	172	-	-	-	174
35		1	-	4	21	-	22	-	-	782	-	-	830
35.1		1	-	4	7	-	-	-	-	-	-	-	12
35.2		-	-	-	8	-	22	-	-	782	-	-	812
35.3		-	-	-	-	-	-	-	-	-	-	-	-
35.4		-	-	-	-	-	-	-	-	-	-	-	-
35.5		-	-	-	6	-	-	-	-	-	-	-	6
DN	ALTRE INDUSTRIE MANIFATTURIERE	40	24	46	29	51	24	88	-	-	-	-	302
36		37	24	38	29	51	24	88	-	-	-	-	291
36.1		25	12	31	23	51	24	-	-	-	-	-	166
36.2		7	8	-	-	-	-	88	-	-	-	-	103
36.3		-	-	-	6	-	-	-	-	-	-	-	6
36.4		-	-	3	-	-	-	-	-	-	-	-	3
36.5		-	-	4	-	-	-	-	-	-	-	-	4
36.6		5	4	-	-	-	-	-	-	-	-	-	9
37		3	-	8	-	-	-	-	-	-	-	-	11
37.1		3	-	4	-	-	-	-	-	-	-	-	7
37.2		-	-	4	-	-	-	-	-	-	-	-	4
E	PRODUZIONE E DISTRIBUZIONE DI ENERGIA ELETTRICA, GAS E ACQUA	14	22	83	58	51	365	90	309	275	-	-	1.267
40		4	14	72	46	39	334	90	115	275	-	-	989
40.1		-	4	64	32	28	313	90	115	275	-	-	921
40.2		4	10	8	14	11	21	-	-	-	-	-	68
40.3		-	-	-	-	-	-	-	-	-	-	-	-
41		10	8	11	12	12	31	-	194	-	-	-	278
41.0		10	8	11	12	12	31	-	194	-	-	-	278
F	COSTRUZIONI	1.290	1.250	4.225	2.966	3.037	2.443	309	359	232	-	-	16.111
45		1.290	1.250	4.225	2.966	3.037	2.443	309	359	232	-	-	16.111
45.1		93	44	96	41	29	-	-	-	-	-	-	303
45.2		791	932	3.478	2.660	2.731	2.246	214	359	232	-	-	13.643
45.3		210	186	382	208	250	197	95	-	-	-	-	1.528
45.4		196	88	269	57	27	-	-	-	-	-	-	637
45.5		-	-	-	-	-	-	-	-	-	-	-	-
G	COMMERCIO ALL'INGROSSO E AL DETTAGLIO; RIPARAZIONE DI AUTOVEICOLI, MOTOCICLI E DI BENI PERSONALI E PER LA CASA	5.893	3.616	3.171	1.031	928	194	212	-	-	-	-	15.045
50		695	576	660	243	330	50	64	-	-	-	-	2.618
50.1		48	32	30	63	182	50	64	-	-	-	-	469
50.2		517	438	479	127	93	-	-	-	-	-	-	1.654
50.3		34	22	54	21	12	-	-	-	-	-	-	143
50.4		21	10	8	-	19	-	-	-	-	-	-	58
50.5		75	74	89	32	24	-	-	-	-	-	-	294
51		349	268	631	363	382	60	148	-	-	-	-	2.201
51.1		137	54	93	9	26	-	-	-	-	-	-	319
51.2		43	26	57	35	21	-	95	-	-	-	-	277
51.3		63	62	160	144	168	-	53	-	-	-	-	650
51.4		40	50	120	48	48	-	-	-	-	-	-	306
51.5		50	54	129	93	59	60	-	-	-	-	-	445
51.6		16	22	72	34	60	-	-	-	-	-	-	204
51.7		-	-	-	-	-	-	-	-	-	-	-	-

Tavola 3.20 segue - Addetti alle unità locali delle imprese per classe di addetti, sezione, sottosezione, divisione, gruppo di attività economica e tipo di comune

ATTIVITÀ ECONOMICHE TIPO DI COMUNE	CLASSI DI ADETTI											Totale
	1	2	3 - 5	6 - 9	10 - 19	20 - 49	50 - 99	100 - 199	200 - 499	500 - 999	1000 e più	
52	4.849	2.772	1.880	425	216	84	-	-	-	-	-	10.226
52.1	801	518	318	161	125	62	-	-	-	-	-	1.985
52.2	953	596	301	21	-	22	-	-	-	-	-	1.893
52.3	132	120	145	34	-	-	-	-	-	-	-	431
52.4	2.217	1.210	986	203	91	-	-	-	-	-	-	4.707
52.5	5	-	3	-	-	-	-	-	-	-	-	8
52.6	589	298	108	-	-	-	-	-	-	-	-	995
52.7	152	30	19	6	-	-	-	-	-	-	-	207
H ALBERGHI E RISTORANTI	739	654	872	404	328	144	56	-	-	-	-	3.197
55	739	654	872	404	328	144	56	-	-	-	-	3.197
55.1	30	36	98	164	114	124	56	-	-	-	-	622
55.2	11	14	18	18	15	-	-	-	-	-	-	76
55.3	130	184	427	137	119	20	-	-	-	-	-	1.017
55.4	566	414	297	33	64	-	-	-	-	-	-	1.374
55.5	2	6	32	52	16	-	-	-	-	-	-	108
I TRASPORTI, MAGAZZINAGGIO E COMUNICAZIONI	525	200	608	468	466	706	451	210	1.099	-	-	4.733
60	476	140	206	109	253	426	243	109	534	-	-	2.496
60.1	1	6	14	26	130	284	243	-	214	-	-	918
60.2	475	134	192	83	123	142	-	109	320	-	-	1.578
60.3	-	-	-	-	-	-	-	-	-	-	-	-
61	-	-	-	-	-	-	-	-	-	-	-	-
61.1	-	-	-	-	-	-	-	-	-	-	-	-
61.2	-	-	-	-	-	-	-	-	-	-	-	-
62	-	-	5	-	-	-	-	-	-	-	-	5
62.1	-	-	-	-	-	-	-	-	-	-	-	-
62.2	-	-	5	-	-	-	-	-	-	-	-	5
62.3	-	-	-	-	-	-	-	-	-	-	-	-
63	39	28	77	-	-	-	-	-	-	-	-	144
63.1	20	10	34	-	-	-	-	-	-	-	-	64
63.2	11	8	20	-	-	-	-	-	-	-	-	39
63.3	8	10	23	-	-	-	-	-	-	-	-	41
63.4	-	-	-	-	-	-	-	-	-	-	-	-
64	10	32	320	359	213	280	208	101	565	-	-	2.088
64.1	5	26	283	338	192	149	208	-	324	-	-	1.525
64.2	5	6	37	21	21	131	-	101	241	-	-	563
J INTERMEDIAZIONE MONETARIA E FINANZIARIA	167	154	293	229	299	225	207	146	233	-	-	1.953
65	18	28	158	196	285	225	207	146	233	-	-	1.496
65.1	7	12	138	196	232	203	153	146	233	-	-	1.320
65.2	11	16	20	-	53	22	54	-	-	-	-	176
66	7	6	4	-	-	-	-	-	-	-	-	17
66.0	7	6	4	-	-	-	-	-	-	-	-	17
67	142	120	131	33	14	-	-	-	-	-	-	440
67.1	9	6	3	-	-	-	-	-	-	-	-	18
67.2	133	114	128	33	14	-	-	-	-	-	-	422
K ATTIVITÀ IMMOBILIARI, NOLEGGIO, INFORMatica, RICERCA, ALTRE ATTIVITÀ PROFESSIONALI ED IMPRENDITORIALI	1.702	684	1.111	470	328	364	66	127	-	504	-	5.356
70	20	10	20	-	10	-	-	-	-	-	-	60
70.1	-	2	11	-	10	-	-	-	-	-	-	23
70.2	7	-	5	-	-	-	-	-	-	-	-	12
70.3	13	8	4	-	-	-	-	-	-	-	-	25
71	19	8	17	7	-	-	-	-	-	-	-	51
71.1	5	4	-	-	-	-	-	-	-	-	-	9
71.2	2	-	-	-	-	-	-	-	-	-	-	2
71.3	3	-	12	7	-	-	-	-	-	-	-	22
71.4	9	4	5	-	-	-	-	-	-	-	-	18
72	38	52	131	88	51	66	66	-	-	-	-	492
72.1	-	-	-	-	-	43	-	-	-	-	-	43
72.2	6	8	16	20	22	23	66	-	-	-	-	161
72.3	25	38	104	62	29	-	-	-	-	-	-	258
72.4	-	-	-	-	-	-	-	-	-	-	-	-
72.5	2	6	3	6	-	-	-	-	-	-	-	17
72.6	5	-	8	-	-	-	-	-	-	-	-	13
73	12	6	5	6	11	32	-	-	-	-	-	72
73.1	12	4	5	6	-	32	-	-	-	-	-	59
73.2	-	2	-	-	11	-	-	-	-	-	-	13
74	1.613	608	938	369	256	266	-	127	-	504	-	4.681
74.1	485	220	369	111	10	-	-	-	-	-	-	1.195
74.2	879	284	326	88	70	50	-	-	-	-	-	1.697
74.3	-	-	9	-	-	-	-	-	-	-	-	9
74.4	4	2	21	9	-	-	-	-	-	-	-	36
74.5	1	-	5	-	-	-	-	-	-	-	-	6
74.6	6	-	13	14	-	37	-	-	504	-	-	574
74.7	109	26	76	49	75	158	-	127	-	-	-	620
74.8	129	76	119	98	101	21	-	-	-	-	-	544
M ISTRUZIONE	30	70	87	29	52	-	-	-	-	-	-	268
80	30	70	87	29	52	-	-	-	-	-	-	268
80.1	-	2	10	21	-	-	-	-	-	-	-	33
80.2	3	8	14	-	27	-	-	-	-	-	-	52
80.3	-	-	10	8	-	-	-	-	-	-	-	18
80.4	27	60	53	-	25	-	-	-	-	-	-	165

Tavola 3.20 segue - Addetti alle unità locali delle imprese per classe di addetti, sezione, sottosezione, divisione, gruppo di attività economica e tipo di comune

ATTIVITÀ ECONOMICHE TIPO DI COMUNE		CLASSI DI ADDETTI										Totale	
		1	2	3 - 5	6 - 9	10 - 19	20 - 49	50 - 99	100 - 199	200 - 499	500 - 999		1000 e più
N	SANITÀ E ALTRI SERVIZI SOCIALI	596	164	150	111	63	42	-	-	-	-	-	1.126
85		596	164	150	111	63	42	-	-	-	-	-	1.126
85.1		563	160	121	63	11	42	-	-	-	-	-	960
85.2		28	-	-	-	-	-	-	-	-	-	-	28
85.3		5	4	29	48	52	-	-	-	-	-	-	138
O	ALTRI SERVIZI PUBBLICI, SOCIALI E PERSONALI	839	320	272	104	220	169	62	105	-	-	-	2.091
90		4	6	34	-	115	69	-	105	-	-	-	333
90.0		4	6	34	-	115	69	-	105	-	-	-	333
92		118	70	134	73	50	71	62	-	-	-	-	578
92.1		2	6	11	-	-	-	-	-	-	-	-	19
92.2		13	20	44	23	50	48	62	-	-	-	-	260
92.3		79	28	44	15	-	-	-	-	-	-	-	166
92.4		-	-	-	8	-	-	-	-	-	-	-	8
92.5		-	-	-	18	-	-	-	-	-	-	-	18
92.6		12	14	20	9	-	23	-	-	-	-	-	78
92.7		12	2	15	-	-	-	-	-	-	-	-	29
93		717	244	104	31	55	29	-	-	-	-	-	1.180
93.0		717	244	104	31	55	29	-	-	-	-	-	1.180
TOTALE		13.115	8.152	12.801	7.422	7.552	6.452	2.960	3.212	4.282	504	-	66.452
di cui addetti alle unità locali:													
- artigiane		4.170	2.790	5.299	2.803	2.079	500	-	-	-	-	-	17.641
- dell'industria in senso stretto (a)		1.223	988	1.950	1.556	1.744	2.106	1.516	2.265	2.718	-	-	16.066
- dei servizi		10.491	5.862	6.564	2.846	2.684	1.844	1.054	588	1.332	504	-	33.769
TIPO DI COMUNE													
- Comune capoluogo		1.877	1.576	2.827	1.667	1.882	1.891	1.318	1.453	2.632	504	-	17.627
- Altri comuni		11.238	6.576	9.974	5.755	5.670	4.561	1.642	1.759	1.650	-	-	48.825
TOTALE		13.115	8.152	12.801	7.422	7.552	6.452	2.960	3.212	4.282	504	-	66.452

(a) Comprende le sezioni di attività: C - Estrazione di minerali; D - Attività manifatturiere; E - Produzione e distribuzione di energia elettrica, gas e acqua

Tavola 3.21 - Unità locali delle imprese e addetti per tipo di unità locale, sezione, sottosezione, divisione e gruppo di attività economica, classe di addetti e tipo di comune

ATTIVITÀ ECONOMICHE CLASSI DI ADDETTI TIPO DI COMUNE	UNITÀ LOCALI					
	OPERATIVE		AMMINISTRATIVO/GESTIONALI		TOTALE	
	N.	Addetti	N.	Addetti	N.	Addetti
A AGRICOLTURA, CACCIA E SILVICOLTURA	149	458	19	39	168	497
01	72	272	4	20	76	292
01.1	1	20	-	-	1	20
01.2	2	3	-	-	2	3
01.4	69	249	4	20	73	269
01.5	-	-	-	-	-	-
02	77	186	15	19	92	205
02.0	77	186	15	19	92	205
B PESCA, PISCICOLTURA E SERVIZI CONNESSI	4	9	-	-	4	9
05	4	9	-	-	4	9
05.0	4	9	-	-	4	9
C ESTRAZIONE DI MINERALI	37	188	15	37	52	225
CA ESTRAZIONE DI MINERALI ENERGETICI	-	-	-	-	-	-
10	-	-	-	-	-	-
10.1	-	-	-	-	-	-
10.2	-	-	-	-	-	-
10.3	-	-	-	-	-	-
11	-	-	-	-	-	-
11.1	-	-	-	-	-	-
11.2	-	-	-	-	-	-
12	-	-	-	-	-	-
12.0	-	-	-	-	-	-
CB ESTRAZIONE DI MINERALI NON ENERGETICI	37	188	15	37	52	225
13	-	-	-	-	-	-
13.1	-	-	-	-	-	-
13.2	-	-	-	-	-	-
14	37	188	15	37	52	225
14.1	12	53	6	14	18	67
14.2	16	77	7	13	23	90
14.3	-	-	-	-	-	-
14.4	-	-	-	-	-	-
14.5	9	58	2	10	11	68
D ATTIVITÀ MANIFATTURIERE	2.435	13.941	151	633	2.586	14.574
DA INDUSTRIE ALIMENTARI, DELLE BEVANDE E DEL TABACCO	573	2.876	35	64	608	2.940
15	572	2.867	35	64	607	2.931
15.1	18	141	1	7	19	148
15.2	1	5	1	2	2	7
15.3	5	195	-	-	5	195
15.4	72	185	4	5	76	190
15.5	49	247	5	9	54	256
15.6	67	119	6	7	73	126
15.7	4	84	-	-	4	84
15.8	335	1.437	17	31	352	1.468
15.9	21	454	1	3	22	457
16	1	9	-	-	1	9
16.0	1	9	-	-	1	9
DB INDUSTRIE TESSILI E DELL'ABBIGLIAMENTO	293	1.814	11	18	304	1.832
17	64	370	6	9	70	379
17.1	6	135	-	-	6	135
17.2	2	95	-	-	2	95
17.3	1	1	-	-	1	1
17.4	10	20	3	4	13	24
17.5	14	46	2	4	16	50
17.6	14	22	-	-	14	22
17.7	17	51	1	1	18	52
18	229	1.444	5	9	234	1.453
18.1	2	25	1	3	3	28
18.2	221	1.409	4	6	225	1.415
18.3	6	10	-	-	6	10
DC INDUSTRIE CONCIARIE, FABBRICAZIONE DI PRODOTTI IN CUOIO, PELLE E SIMILARI	16	109	1	3	17	112
19	16	109	1	3	17	112
19.1	3	5	-	-	3	5
19.2	3	5	-	-	3	5
19.3	10	99	1	3	11	102
DD INDUSTRIA DEL LEGNO E DEI PRODOTTI IN LEGNO	454	930	37	49	491	979
20	454	930	37	49	491	979
20.1	47	135	7	9	54	144
20.2	1	4	1	1	2	5
20.3	368	672	20	27	388	699
20.4	6	21	-	-	6	21
20.5	32	98	9	12	41	110

Tavola 3.21 segue - Unità locali delle imprese e addetti per tipo di unità locale, sezione, sottosezione, divisione e gruppo di attività economica, classe di addetti e tipo di comune

ATTIVITÀ ECONOMICHE CLASSI DI ADDETTI TIPO DI COMUNE	UNITÀ LOCALI					
	OPERATIVE		AMMINISTRATIVO/GESTIONALI		TOTALE	
	N.	Addetti	N.	Addetti	N.	Addetti
DE FABBRICAZIONE DELLA PASTA-CARTA, DELLA CARTA E DEI PRODOTTI DI CARTA; STAMPA ED EDITORIA	88	391	7	14	95	405
21	7	75	-	-	7	75
21.1	1	60	-	-	1	60
21.2	6	15	-	-	6	15
22	81	316	7	14	88	330
22.1	6	24	2	6	8	30
22.2	73	284	5	8	78	292
22.3	2	8	-	-	2	8
DF FABBRICAZIONE DI COKE, RAFFINERIE DI PETROLIO, TRATTAMENTO DEI COMBUSTIBILI NUCLEARI	9	52	-	-	9	52
23	9	52	-	-	9	52
23.1	-	-	-	-	-	-
23.2	9	52	-	-	9	52
23.3	-	-	-	-	-	-
DG FABBRICAZIONE DI PRODOTTI CHIMICI E DI FIBRE SINTETICHE E ARTIFICIALI	21	192	2	4	23	196
24	21	192	2	4	23	196
24.1	4	100	2	4	6	104
24.2	-	-	-	-	-	-
24.3	2	7	-	-	2	7
24.4	2	53	-	-	2	53
24.5	6	16	-	-	6	16
24.6	7	16	-	-	7	16
24.7	-	-	-	-	-	-
DH FABBRICAZIONE DI ARTICOLI IN GOMMA E MATERIE PLASTICHE	32	433	3	7	35	440
25	32	433	3	7	35	440
25.1	6	58	-	-	6	58
25.2	26	375	3	7	29	382
DI FABBRICAZIONE DI PRODOTTI DELLA LAVORAZIONE DI MINERALI NON METALLIFERI	207	1.664	27	80	234	1.744
26	207	1.664	27	80	234	1.744
26.1	15	67	1	1	16	68
26.2	17	75	-	-	17	75
26.3	2	259	-	-	2	259
26.4	5	156	-	-	5	156
26.5	4	110	3	12	7	122
26.6	100	814	21	64	121	878
26.7	63	182	2	3	65	185
26.8	1	1	-	-	1	1
DJ PRODUZIONE DI METALLO E FABBRICAZIONE DI PRODOTTI IN METALLO	492	1.952	8	358	500	2.310
27	5	340	-	-	5	340
27.1	1	268	-	-	1	268
27.2	-	-	-	-	-	-
27.3	2	10	-	-	2	10
27.4	1	31	-	-	1	31
27.5	1	31	-	-	1	31
28	487	1.612	8	358	495	1.970
28.1	242	888	4	7	246	895
28.2	2	42	2	348	4	390
28.3	-	-	-	-	-	-
28.4	4	24	-	-	4	24
28.5	30	170	1	2	31	172
28.6	4	61	-	-	4	61
28.7	205	427	1	1	206	428
DK FABBRICAZIONE DI MACCHINE ED APPARECCHI MECCANICI, COMPRESI L'INSTALLAZIONE, IL MONTAGGIO, LA RIPARAZIONE E LA MANUTENZIONE	46	725	4	8	50	733
29	46	725	4	8	50	733
29.1	4	138	2	2	6	140
29.2	12	413	-	-	12	413
29.3	25	118	1	3	26	121
29.4	1	4	-	-	1	4
29.5	4	52	1	3	5	55
29.6	-	-	-	-	-	-
29.7	-	-	-	-	-	-

Tavola 3.21 segue - Unità locali delle imprese e addetti per tipo di unità locale, sezione, sottosezione, divisione e gruppo di attività economica, classe di addetti e tipo di comune

ATTIVITÀ ECONOMICHE CLASSI DI ADDETTI TIPO DI COMUNE	UNITÀ LOCALI					
	OPERATIVE		AMMINISTRATIVO/GESTIONALI		TOTALE	
	N.	Addetti	N.	Addetti	N.	Addetti
DL FABBRICAZIONE DI MACCHINE ELETTRICHE E DI APPARECCHIATURE ELETTRICHE ED OTTICHE	119	1.327	11	20	130	1.347
30	-	-	-	-	-	-
30.0	-	-	-	-	-	-
31	40	1.197	4	9	44	1.206
31.1	6	72	-	-	6	72
31.2	3	11	-	-	3	11
31.3	1	16	-	-	1	16
31.4	2	426	-	-	2	426
31.5	9	25	1	3	10	28
31.6	19	647	3	6	22	653
32	26	32	1	1	27	33
32.1	-	-	-	-	-	-
32.2	26	32	1	1	27	33
32.3	-	-	-	-	-	-
33	53	98	6	10	59	108
33.1	38	67	4	7	42	74
33.2	1	4	-	-	1	4
33.3	-	-	-	-	-	-
33.4	13	22	2	3	15	25
33.5	1	5	-	-	1	5
DM FABBRICAZIONE DI MEZZI DI TRASPORTO	15	1.181	1	1	16	1.182
34	8	352	-	-	8	352
34.1	2	35	-	-	2	35
34.2	4	143	-	-	4	143
34.3	2	174	-	-	2	174
35	7	829	1	1	8	830
35.1	2	11	1	1	3	12
35.2	4	812	-	-	4	812
35.3	-	-	-	-	-	-
35.4	-	-	-	-	-	-
35.5	1	6	-	-	1	6
DN ALTRE INDUSTRIE MANIFATTURIERE	70	295	4	7	74	302
36	65	284	4	7	69	291
36.1	46	163	1	3	47	166
36.2	11	101	1	2	12	103
36.3	1	6	-	-	1	6
36.4	1	3	-	-	1	3
36.5	1	4	-	-	1	4
36.6	5	7	2	2	7	9
37	5	11	-	-	5	11
37.1	4	7	-	-	4	7
37.2	1	4	-	-	1	4
E PRODUZIONE E DISTRIBUZIONE DI ENERGIA ELETTRICA, GAS E ACQUA	58	693	15	574	73	1.267
40	39	451	12	538	51	989
40.1	29	396	7	525	36	921
40.2	10	55	5	13	15	68
40.3	-	-	-	-	-	-
41	19	242	3	36	22	278
41.0	19	242	3	36	22	278
F COSTRUZIONI	3.425	15.224	368	887	3.793	16.111
45	3.425	15.224	368	887	3.793	16.111
45.1	145	299	4	4	149	303
45.2	2.524	12.806	337	837	2.861	13.643
45.3	451	1.502	11	26	462	1.528
45.4	305	617	16	20	321	637
45.5	-	-	-	-	-	-
G COMMERCIO ALL'INGROSSO E AL DETTAGLIO; RIPARAZIONE DI AUTOVEICOLI, MOTOCICLI E DI BENI PERSONALI E PER LA CASA	8.782	14.898	47	147	8.829	15.045
50	1.228	2.598	8	20	1.236	2.618
50.1	95	454	4	15	99	469
50.2	899	1.651	2	3	901	1.654
50.3	63	143	-	-	63	143
50.4	28	57	1	1	29	58
50.5	143	293	1	1	144	294
51	719	2.136	17	65	736	2.201
51.1	188	312	3	7	191	319
51.2	77	274	2	3	79	277
51.3	165	625	5	25	170	650
51.4	108	303	1	3	109	306
51.5	127	422	5	23	132	445
51.6	54	200	1	4	55	204
51.7	-	-	-	-	-	-

Tavola 3.21 segue - Unità locali delle imprese e addetti per tipo di unità locale, sezione, sottosezione, divisione e gruppo di attività economica, classe di addetti e tipo di comune

ATTIVITÀ ECONOMICHE CLASSI DI ADDETTI TIPO DI COMUNE	UNITÀ LOCALI					
	OPERATIVE		AMMINISTRATIVO/GESTIONALI		TOTALE	
	N.	Addetti	N.	Addetti	N.	Addetti
52	6.835	10.164	22	62	6.857	10.226
52.1	1.181	1.965	4	20	1.185	1.985
52.2	1.343	1.886	4	7	1.347	1.893
52.3	239	431	-	-	239	431
52.4	3.124	4.674	13	33	3.137	4.707
52.5	6	8	-	-	6	8
52.6	768	993	1	2	769	995
52.7	174	207	-	-	174	207
H ALBERGHI E RISTORANTI	1.386	3.187	6	10	1.392	3.197
55	1.386	3.187	6	10	1.392	3.197
55.1	109	620	1	2	110	622
55.2	26	76	-	-	26	76
55.3	366	1.015	2	2	368	1.017
55.4	866	1.374	-	-	866	1.374
55.5	19	102	3	6	22	108
I TRASPORTI, MAGAZZINAGGIO E COMUNICAZIONI	904	3.954	16	779	920	4.733
60	651	2.387	8	109	659	2.496
60.1	32	820	3	98	35	918
60.2	619	1.567	5	11	624	1.578
60.3	-	-	-	-	-	-
61	-	-	-	-	-	-
61.1	-	-	-	-	-	-
61.2	-	-	-	-	-	-
62	1	5	-	-	1	5
62.1	-	-	-	-	-	-
62.2	1	5	-	-	1	5
62.3	-	-	-	-	-	-
63	72	143	1	1	73	144
63.1	34	64	-	-	34	64
63.2	19	38	1	1	20	39
63.3	19	41	-	-	19	41
63.4	-	-	-	-	-	-
64	180	1.419	7	669	187	2.088
64.1	154	1.105	4	420	158	1.525
64.2	26	314	3	249	29	563
J INTERMEDIAZIONE MONETARIA E FINANZIARIA	382	1.898	14	55	396	1.953
65	127	1.448	10	48	137	1.496
65.1	101	1.296	5	24	106	1.320
65.2	26	152	5	24	31	176
66	10	16	1	1	11	17
66.0	10	16	1	1	11	17
67	245	434	3	6	248	440
67.1	12	17	1	1	13	18
67.2	233	417	2	5	235	422
K ATTIVITÀ IMMOBILIARI, NOLEGGIO, INFORMATICA, RICERCA, ALTRE ATTIVITÀ PROFESSIONALI ED IMPRENDITORIALI	2.434	5.221	28	135	2.462	5.356
70	30	50	1	10	31	60
70.1	4	13	1	10	5	23
70.2	8	12	-	-	8	12
70.3	18	25	-	-	18	25
71	28	51	-	-	28	51
71.1	7	9	-	-	7	9
71.2	2	2	-	-	2	2
71.3	7	22	-	-	7	22
71.4	12	18	-	-	12	18
72	118	476	4	16	122	492
72.1	1	43	-	-	1	43
72.2	20	157	1	4	21	161
72.3	83	246	3	12	86	258
72.4	-	-	-	-	-	-
72.5	7	17	-	-	7	17
72.6	7	13	-	-	7	13
73	19	72	-	-	19	72
73.1	17	59	-	-	17	59
73.2	2	13	-	-	2	13
74	2.239	4.572	23	109	2.262	4.681
74.1	708	1.187	6	8	714	1.195
74.2	1.131	1.678	6	19	1.137	1.697
74.3	2	9	-	-	2	9
74.4	8	23	3	13	11	36
74.5	2	6	-	-	2	6
74.6	13	574	-	-	13	574
74.7	158	602	4	18	162	620
74.8	217	493	4	51	221	544
M ISTRUZIONE	97	262	2	6	99	268
80	97	262	2	6	99	268
80.1	7	33	-	-	7	33
80.2	13	52	-	-	13	52
80.3	3	14	1	4	4	18
80.4	74	163	1	2	75	165

Tavola 3.21 segue - Unità locali delle imprese e addetti per tipo di unità locale, sezione, sottosezione, divisione e gruppo di attività economica, classe di addetti e tipo di comune

ATTIVITÀ ECONOMICHE CLASSI DI ADDETTI TIPO DI COMUNE	UNITÀ LOCALI					
	OPERATIVE		AMMINISTRATIVO/GESTIONALI		TOTALE	
	N.	Addetti	N.	Addetti	N.	Addetti
N SANITÀ E ALTRI SERVIZI SOCIALI	739	1.123	3	3	742	1.126
85	739	1.123	3	3	742	1.126
85.1	687	958	2	2	689	960
85.2	28	28	-	-	28	28
85.3	24	137	1	1	25	138
O ALTRI SERVIZI PUBBLICI, SOCIALI E PERSONALI	1.110	2.023	5	68	1.115	2.091
90	25	286	1	47	26	333
90.0	25	286	1	47	26	333
92	206	576	1	2	207	578
92.1	8	19	-	-	8	19
92.2	44	258	1	2	45	260
92.3	106	166	-	-	106	166
92.4	1	8	-	-	1	8
92.5	2	18	-	-	2	18
92.6	28	78	-	-	28	78
92.7	17	29	-	-	17	29
93	879	1.161	3	19	882	1.180
93.0	879	1.161	3	19	882	1.180
TOTALE	21.942	63.079	689	3.373	22.631	66.452
di cui unità locali:						
- dell'industria in senso stretto (a)	2.530	14.822	181	1.244	2.711	16.066
- dei servizi	15.834	32.566	121	1.203	15.955	33.769
CLASSE DI ADDETTI						
0 - 1	12.788	12.751	368	364	13.156	13.115
2	3.962	7.924	114	228	4.076	8.152
3 - 5	3.360	12.334	132	467	3.492	12.801
6 - 9	990	7.164	36	258	1.026	7.422
10 - 19	558	7.235	24	317	582	7.552
20 - 49	213	6.251	6	201	219	6.452
50 - 99	37	2.725	3	235	40	2.960
100 - 199	21	2.749	3	463	24	3.212
200 - 499	12	3.442	3	840	15	4.282
500 - 999	1	504	-	-	1	504
1000 e più	-	-	-	-	-	-
TOTALE	21.942	63.079	689	3.373	22.631	66.452
TIPO DI COMUNE						
- Comune capoluogo	3.741	15.839	181	1.788	3.922	17.627
- Altri comuni	18.201	47.240	508	1.585	18.709	48.825
TOTALE	21.942	63.079	689	3.373	22.631	66.452

(a) Comprende le sezioni di attività: C - Estrazione di minerali; D - Attività manifatturiere; E - Produzione e distribuzione di energia elettrica, gas e acqua

Tavola 3.22 - Unità locali delle imprese e addetti per classe di superficie coperta, sezione, sottosezione e divisione di attività economica, classe di addetti e tipo di comune

ATTIVITÀ ECONOMICHE CLASSI DI ADDETTI TIPO DI COMUNE	CLASSI DI SUPERFICIE COPERTA (mq)										UNITÀ LOCALI CON SUPERFICIE NON INDI- CATA	
	1 - 50		51 - 100		101 - 200		201 - 500		501 E PIÙ			
	N.	Addetti	N.	Addetti	N.	Addetti	N.	Addetti	N.	Addetti	N.	Addetti
A AGRICOLTURA, CACCIA E SILVICOLTURA	66	101	28	39	12	40	7	23	3	98	52	196
01	23	45	20	25	7	14	7	23	2	83	17	102
02	43	56	8	14	5	26	-	-	1	15	35	94
B PESCA, PISCICOLTURA E SERVIZI CONNESSI	4	9	-	-	-	-	-	-	-	-	-	-
05	4	9	-	-	-	-	-	-	-	-	-	-
C ESTRAZIONE DI MINERALI	24	61	3	7	5	26	3	23	4	36	13	72
CA ESTRAZIONE DI MINERALI ENERGETICI	-	-	-	-	-	-	-	-	-	-	-	-
10	-	-	-	-	-	-	-	-	-	-	-	-
11	-	-	-	-	-	-	-	-	-	-	-	-
12	-	-	-	-	-	-	-	-	-	-	-	-
CB ESTRAZIONE DI MINERALI NON ENERGETICI	24	61	3	7	5	26	3	23	4	36	13	72
13	-	-	-	-	-	-	-	-	-	-	-	-
14	24	61	3	7	5	26	3	23	4	36	13	72
D ATTIVITÀ MANIFATTURIERE	867	1.414	823	1.917	386	1.386	216	1.150	221	7.173	73	1.534
DA INDUSTRIE ALIMENTARI, DELLE BEVANDE E DEL TABACCO	166	269	254	551	84	241	46	202	49	1.513	9	164
15	166	269	254	551	84	241	46	202	48	1.504	9	164
16	-	-	-	-	-	-	-	-	1	9	-	-
DB INDUSTRIE TESSILI E DELL'ABBIGLIAMENTO	157	297	71	377	48	420	10	127	10	466	8	145
17	40	66	17	40	7	35	1	1	4	155	1	82
18	117	231	54	337	41	385	9	126	6	311	7	63
DC INDUSTRIE CONCIARIE, FABBRICAZIONE DI PRODOTTI IN CUOIO, PELLE E SIMILARI	6	9	3	19	3	29	4	35	1	20	-	-
19	6	9	3	19	3	29	4	35	1	20	-	-
DD INDUSTRIA DEL LEGNO E DEI PRODOTTI IN LEGNO	175	210	169	267	86	175	35	125	14	146	12	56
20	175	210	169	267	86	175	35	125	14	146	12	56
DE FABBRICAZIONE DELLA PASTA-CARTA, DELLA CARTA E DEI PRODOTTI DI CARTA; STAMPA ED EDITORIA	36	72	33	75	11	46	7	44	8	168	-	-
21	2	7	3	7	-	-	1	1	1	60	-	-
22	34	65	30	68	11	46	6	43	7	108	-	-
DF FABBRICAZIONE DI COKE, RAFFINERIE DI PETROLIO, TRATTAMENTO DEI COMBUSTIBILI NUCLEARI	3	13	3	23	1	1	-	-	1	12	1	3
23	3	13	3	23	1	1	-	-	1	12	1	3
DG FABBRICAZIONE DI PRODOTTI CHIMICI E DI FIBRE SINTETICHE E ARTIFICIALI	6	11	1	1	3	8	7	23	5	99	1	54
24	6	11	1	1	3	8	7	23	5	99	1	54
DH FABBRICAZIONE DI ARTICOLI IN GOMMA E MATERIE PLASTICHE	4	8	2	6	9	32	7	48	12	345	1	1
25	4	8	2	6	9	32	7	48	12	345	1	1
DI FABBRICAZIONE DI PRODOTTI DELLA LAVORAZIONE DI MINERALI NON METALLIFERI	57	156	44	124	39	153	26	122	50	1.013	18	176
26	57	156	44	124	39	153	26	122	50	1.013	18	176
DJ PRODUZIONE DI METALLO E FABBRICAZIONE DI PRODOTTI IN METALLO	134	196	186	338	83	232	52	276	34	1.005	11	263
27	-	-	1	6	-	-	-	-	2	272	2	62
28	134	196	185	332	83	232	52	276	32	733	9	201
DK FABBRICAZIONE DI MACCHINE ED APPARECCHI MECCANICI, COMPRESI L'INSTALLAZIONE, IL MONTAGGIO, LA RIPARAZIONE E LA MANUTENZIONE	11	20	10	25	7	24	6	50	13	599	3	15
29	11	20	10	25	7	24	6	50	13	599	3	15
DL FABBRICAZIONE DI MACCHINE ELETTRICHE E DI APPARECCHIATURE ELETTRICHE ED OTTICHE	78	112	30	68	3	4	5	48	9	967	5	148
30	-	-	-	-	-	-	-	-	-	-	-	-
31	19	32	7	21	3	4	3	36	9	967	3	146
32	21	24	6	9	-	-	-	-	-	-	-	-
33	38	56	17	38	-	-	2	12	-	-	2	2
DM FABBRICAZIONE DI MEZZI DI TRASPORTO	-	-	1	6	1	2	2	8	9	745	3	421
34	-	-	-	-	1	2	-	-	7	350	-	-
35	-	-	1	6	-	-	2	8	2	395	3	421

Tavola 3.22 segue - Unità locali delle imprese e addetti per classe di superficie coperta, sezione, sottosezione e divisione di attività economica, classe di addetti e tipo di comune

ATTIVITÀ ECONOMICHE CLASSI DI ADDETTI TIPO DI COMUNE		CLASSI DI SUPERFICIE COPERTA (mq)										UNITÀ LOCALI CON SUPERFICIE NON INDI- CATA	
		1 - 50		51 - 100		101 - 200		201 - 500		501 E PIÙ			
		N.	Addetti	N.	Addetti	N.	Addetti	N.	Addetti	N.	Addetti	N.	Addetti
DN	ALTRE INDUSTRIE MANI- FATTURIERE	34	41	16	37	8	19	9	42	6	75	1	88
36		32	39	14	32	8	19	9	42	5	71	1	88
37		2	2	2	5	-	-	-	-	1	4	-	-
E	PRODUZIONE E DISTRIBU- ZIONE DI ENERGIA ELET- TRICA, GAS E ACQUA	9	30	22	85	8	47	5	70	16	829	13	206
40		6	22	18	62	6	37	3	37	16	829	2	2
41		3	8	4	23	2	10	2	33	-	-	11	204
F	COSTRUZIONI	1.929	4.696	522	2.100	245	1.293	114	843	60	716	923	6.463
45		1.929	4.696	522	2.100	245	1.293	114	843	60	716	923	6.463
G	COMMERCIO ALL'IN- GROSSO E AL DETTAGLIO; RIPARAZIONE DI AUTOVEI- COLI, MOTOCICLI E DI BENI PERSONALI E PER LA CASA	4.359	5.469	2.030	3.218	853	1.840	413	1.407	214	1.694	960	1.417
50		345	446	421	662	270	567	122	430	43	436	35	77
51		262	397	149	287	98	287	94	370	75	700	58	160
52		3.752	4.626	1.460	2.269	485	986	197	607	96	558	867	1.180
H	ALBERGHI E RISTORANTI	473	666	507	931	202	489	116	489	73	513	21	109
55		473	666	507	931	202	489	116	489	73	513	21	109
I	TRASPORTI, MAGAZZINAG- GIO E COMUNICAZIONI	434	751	201	615	62	265	44	470	44	1.589	135	1.043
60		328	440	125	184	41	143	29	324	21	709	115	696
61		-	-	-	-	-	-	-	-	-	-	-	-
62		-	-	-	-	-	-	-	-	-	-	1	5
63		45	82	10	22	6	15	3	7	3	7	6	11
64		61	229	66	409	15	107	12	139	20	873	13	331
J	INTERMEDIAZIONE MONE- TARIA E FINANZIARIA	180	254	109	285	44	228	31	269	23	898	9	19
65		13	18	33	110	38	200	30	263	22	897	1	8
66		4	4	4	5	1	4	-	-	-	-	2	4
67		163	232	72	170	5	24	1	6	1	1	6	7
K	ATTIVITÀ IMMOBILIARI, NO- LEGGIO, INFORMATICA, RI- CERCA, ALTRE ATTIVITÀ PROFESSIONALI ED IM- PRENDITORIALI	1.729	2.316	476	1.117	119	401	28	205	20	158	90	1.159
70		21	33	7	14	1	2	1	10	-	-	1	1
71		19	26	3	3	1	3	2	9	2	9	1	1
72		68	160	30	109	10	32	5	45	2	109	7	37
73		13	14	1	2	1	5	1	11	-	-	3	40
74		1.608	2.083	435	989	106	359	19	130	16	40	78	1.080
M	ISTRUZIONE	35	59	42	92	9	47	9	44	1	16	3	10
80		35	59	42	92	9	47	9	44	1	16	3	10
N	SANITÀ E ALTRI SERVIZI SOCIALI	532	613	153	257	38	114	10	58	2	13	7	71
85		532	613	153	257	38	114	10	58	2	13	7	71
O	ALTRI SERVIZI PUBBLICI, SOCIALI E PERSONALI	870	1.094	136	257	47	218	26	214	13	198	23	110
90		10	28	2	18	4	73	3	134	-	-	7	80
92		92	160	47	88	33	116	20	46	9	151	6	17
93		768	906	87	151	10	29	3	34	4	47	10	13
TOTALE		11.511	17.533	5.052	10.920	2.030	6.394	1.022	5.265	694	13.931	2.322	12.409
di cui unità locali:													
- artigiane		3.877	6.610	1.772	3.845	806	2.320	346	1.437	111	783	673	2.646
- dell'industria in senso stretto (a)		900	1.505	848	2.009	399	1.459	224	1.243	241	8.038	99	1.812
- dei servizi		8.612	11.222	3.654	6.772	1.374	3.602	677	3.156	390	5.079	1.248	3.938
CLASSE DI ADDETTI													
0 - 1		8.434	8.422	2.647	2.642	703	700	188	183	67	67	1.117	1.101
2		1.744	3.488	1.229	2.458	511	1.022	179	358	53	106	360	720
3 - 5		1.133	4.065	893	3.216	584	2.166	363	1.377	140	550	379	1.427
6 - 9		170	1.203	202	1.474	135	969	169	1.207	139	1.030	211	1.539
10 - 19		30	355	72	929	80	1.028	92	1.189	149	1.975	159	2.076
20 - 49		-	-	9	201	17	509	28	725	87	2.603	78	2.414
50 - 99		-	-	-	-	-	-	2	121	32	2.372	6	467
100 - 199		-	-	-	-	-	-	1	105	16	2.130	7	977
200 - 499		-	-	-	-	-	-	-	-	11	3.098	4	1.184
500 - 999		-	-	-	-	-	-	-	-	-	-	1	504
1000 e più		-	-	-	-	-	-	-	-	-	-	-	-
TOTALE		11.511	17.533	5.052	10.920	2.030	6.394	1.022	5.265	694	13.931	2.322	12.409
TIPO DI COMUNE													
- Comune capoluogo		1.837	2.890	928	2.370	394	1.496	211	1.420	189	5.788	363	3.663
- Altri comuni		9.674	14.643	4.124	8.550	1.636	4.898	811	3.845	505	8.143	1.959	8.746
TOTALE		11.511	17.533	5.052	10.920	2.030	6.394	1.022	5.265	694	13.931	2.322	12.409

(a) Comprende le sezioni di attività: C - Estrazione di minerali; D - Attività manifatturiere; E - Produzione e distribuzione di energia elettrica, gas e acqua

Tavola 3.23 - Mezzi di trasporto in dotazione alle unità locali delle imprese per tipo, sezione, sottosezione e divisione di attività economica, classe di addetti e tipo di comune

ATTIVITÀ ECONOMICHE CLASSI DI ADDETTI TIPO DI COMUNE	MOTOVEICOLI		AUTOVETTURE		AUTOBUS		AUTOCARRI		RIMORCHI	SEMIRI-	AUTOVEICOLI PER USI SPECIALI O PER TRA- SPORTI SPECIFICI (a)			Unità locali con mezzi di trasporto non indicati (b)
	Unità locali	N.	Unità locali	N.	Unità locali	N.	Unità locali	N.	Unità locali	N.	Unità locali	N.	Unità locali	
A AGRICOLTURA, CACCIA E SILVICOLTURA	2	2	45	66	-	-	74	93	17	36	34	47	44	
01	-	-	16	32	-	-	14	15	8	19	28	39	28	
02	2	2	29	34	-	-	60	78	9	17	6	8	16	
B PESCA, PISCICOLTURA E SERVIZI CONNESSI	*	*	*	*	*	*	*	*	*	*	*	*	*	
05	*	*	*	*	*	*	*	*	*	*	*	*	*	
C ESTRAZIONE DI MINE- RALI	*	*	*	*	*	*	*	*	*	*	*	*	*	
CA ESTRAZIONE DI MINE- RALI ENERGETICI	-	-	-	-	-	-	-	-	-	-	-	-	-	
10	-	-	-	-	-	-	-	-	-	-	-	-	-	
11	-	-	-	-	-	-	-	-	-	-	-	-	-	
12	-	-	-	-	-	-	-	-	-	-	-	-	-	
CB ESTRAZIONE DI MINE- RALI NON ENERGETICI	*	*	*	*	*	*	*	*	*	*	*	*	*	
13	-	-	-	-	-	-	-	-	-	-	-	-	-	
14	*	*	*	*	*	*	*	*	*	*	*	*	*	
D ATTIVITÀ MANIFATTU- RIERE	67	74	1.009	1.437	1	2	822	1.329	52	110	94	233	994	
DA INDUSTRIE ALIMENTARI, DELLE BEVANDE E DEL TABACCO	27	32	203	296	1	2	204	355	11	20	20	27	228	
15	*	*	*	*	*	*	*	*	*	*	*	*	*	
16	*	*	*	*	*	*	*	*	*	*	*	*	*	
DB INDUSTRIE TESSILI E DELL'ABBIGLIAMENTO	1	1	81	105	-	-	39	41	-	-	2	2	197	
17	-	-	20	24	-	-	13	14	-	-	-	-	44	
18	1	1	61	81	-	-	26	27	-	-	2	2	153	
DC INDUSTRIE CONCIARIE, FABBRICAZIONE DI PRO- DOTTI IN CUOIO, PELLE E SIMILARI	1	1	4	6	-	-	4	6	-	-	1	1	11	
19	1	1	4	6	-	-	4	6	-	-	1	1	11	
DD INDUSTRIA DEL LEGNO E DEI PRODOTTI IN LE- GNO	9	9	207	252	-	-	131	150	5	6	13	14	194	
20	9	9	207	252	-	-	131	150	5	6	13	14	194	
DE FABBRICAZIONE DELLA PASTA-CARTA, DELLA CARTA E DEI PRODOTTI DI CARTA; STAMPA ED EDITORIA	2	2	48	65	-	-	9	9	-	-	-	-	43	
21	-	-	4	9	-	-	1	1	-	-	-	-	2	
22	2	2	44	56	-	-	8	8	-	-	-	-	41	
DF FABBRICAZIONE DI COKE, RAFFINERIE DI PE- TROLIO, TRATTAMENTO DEI COMBUSTIBILI NU- CLEARI	-	-	2	4	-	-	4	11	1	2	3	6	2	
23	-	-	2	4	-	-	4	11	1	2	3	6	2	
DG FABBRICAZIONE DI PRO- DOTTI CHIMICI E DI FIBRE SINTETICHE E ARTIFI- CIALI	-	-	7	14	-	-	11	14	-	-	1	1	7	
24	-	-	7	14	-	-	11	14	-	-	1	1	7	
DH FABBRICAZIONE DI ARTI- COLI IN GOMMA E MATE- RIE PLASTICHE	1	1	15	24	-	-	17	23	1	1	-	-	8	
25	1	1	15	24	-	-	17	23	1	1	-	-	8	

Tavola 3.23 segue - Mezzi di trasporto in dotazione alle unità locali delle imprese per tipo, sezione, sottosezione e divisione di attività economica, classe di addetti e tipo di comune

ATTIVITÀ ECONOMICHE CLASSI DI ADDETTI TIPO DI COMUNE	MOTOCICOLI		AUTOVETTURE		AUTOBUS		AUTOCARRI		RIMORCHI	SEMIRI-	AUTOVEICOLI PER USI		Unità locali con mezzi di trasporto non indicati (b)
	Unità locali	N.	Unità locali	N.	Unità locali	N.	Unità locali	N.	MORCHI E MOTRICI	N.	Unità locali	N.	
DI FABBRICAZIONE DI PRODOTTI DELLA LAVORAZIONE DI MINERALI NON METALLIFERI	6	8	100	165	-	-	112	268	23	61	44	169	55
26 DJ PRODUZIONE DI METALLO E FABBRICAZIONE DI PRODOTTI IN METALLO	6	8	100	165	-	-	112	268	23	61	44	169	55
27	*	*	*	*	*	*	*	*	*	*	*	*	*
28 DK FABBRICAZIONE DI MACCHINE ED APPARECCHI MECCANICI, COMPRESI L'INSTALLAZIONE, IL MONTAGGIO, LA RIPARAZIONE E LA MANUTENZIONE	19	19	215	288	-	-	228	295	3	7	5	5	135
29 DL FABBRICAZIONE DI MACCHINE ELETTRICHE E DI APPARECCHIATURE ELETTRICHE ED OTTICHE	-	-	29	53	-	-	14	29	4	8	1	1	15
30	-	-	-	-	-	-	-	-	-	-	-	-	-
31	-	-	22	50	-	-	13	83	2	2	2	2	16
32	-	-	17	18	-	-	3	3	-	-	-	-	7
33 DM FABBRICAZIONE DI MEZZI DI TRASPORTO	1	1	19	25	-	-	4	4	-	-	-	-	39
34	-	-	8	23	-	-	3	5	1	2	-	-	-
35 DN ALTRE INDUSTRIE MANIFATTURIERE	-	-	3	6	-	-	3	3	-	-	1	1	4
36	-	-	24	33	-	-	19	24	-	-	-	-	31
37 E PRODUZIONE E DISTRIBUZIONE DI ENERGIA ELETTRICA, GAS E ACQUA	*	*	*	*	*	*	*	*	*	*	*	*	*
40	1	3	35	279	-	-	32	184	2	11	9	28	6
41 F COSTRUZIONI	-	-	10	17	-	-	2	2	-	-	-	-	12
45 G COMMERCIO ALL'INGROSSO E AL DETTAGLIO; RIPARAZIONE DI AUTOVEICOLI, MOTOCICLI E DI BENI PERSONALI E PER LA CASA	79	117	1.753	2.843	5	5	1.872	3.140	162	238	435	913	1.010
50	155	167	2.821	3.533	4	6	2.050	2.776	57	82	105	151	4.329
51	18	20	469	612	2	4	130	200	12	15	17	33	680
52 H ALBERGHI E RISTORANTI	17	20	409	677	-	-	307	665	29	47	23	47	168
55 I TRASPORTI, MAGAZZINAGGIO E COMUNICAZIONI	120	127	1.943	2.244	2	2	1.613	1.911	16	20	65	71	3.481
60	11	13	366	423	2	2	68	81	-	-	2	2	974
61	9	13	206	306	53	444	506	871	122	363	29	49	203
62	3	4	169	225	49	431	442	613	108	315	25	43	38
63	*	*	*	*	*	*	*	*	*	*	*	*	*
64	*	*	*	*	*	*	*	*	*	*	*	*	*
64	3	6	19	55	-	-	29	183	-	-	3	5	147

Tavola 3.23 segue - Mezzi di trasporto in dotazione alle unità locali delle imprese per tipo, sezione, sottosezione e divisione di attività economica, classe di addetti e tipo di comune

ATTIVITÀ ECONOMICHE CLASSI DI ADDETTI TIPO DI COMUNE	MOTOVEICOLI		AUTOVETTURE		AUTOBUS		AUTOCARRI		RIMORCHI	SEMIRI-	AUTOVEICOLI PER USI		Unità locali con mezzi di trasporto non indicati (b)
	Unità locali	N.	Unità locali	N.	Unità locali	N.	Unità locali	N.	Unità locali	N.	Unità locali	N.	
J INTERMEDIAZIONE MO-	2	2	138	188	-	-	5	5	-	-	-	-	255
65 NETARIA E FINANZIARIA	1	1	29	51	-	-	1	1	-	-	-	-	108
66 -	-	-	1	1	-	-	-	-	-	-	-	-	10
67 -	1	1	108	136	-	-	4	4	-	-	-	-	137
K ATTIVITÀ IMMOBILIARI,	14	15	1.364	1.661	2	2	50	100	7	10	7	19	1.070
70 NOLEGGIO, INFORMA-	-	-	10	15	-	-	2	3	-	-	-	-	19
71 TICA, RICERCA, ALTRE	-	-	11	16	-	-	4	10	1	4	-	-	15
72 ATTIVITÀ PROFESSIONALI	-	-	40	62	-	-	5	13	-	-	-	-	79
73 ED IMPRENDITORIALI	-	-	13	16	-	-	2	2	1	1	-	-	6
74 -	14	15	1.290	1.552	2	2	37	72	5	5	7	19	951
M ISTRUZIONE	11	11	56	101	19	19	20	21	3	3	2	2	42
80 -	11	11	56	101	19	19	20	21	3	3	2	2	42
N SANITÀ E ALTRI SERVIZI	3	3	430	499	-	-	4	4	-	-	-	-	307
85 SOCIALI	3	3	430	499	-	-	4	4	-	-	-	-	307
O ALTRI SERVIZI PUBBLICI,	7	9	158	290	2	2	26	37	-	-	25	44	923
90 SOCIALI E PERSONALI	7	9	158	290	2	2	26	37	-	-	25	44	923
92 -	2	4	12	55	-	-	8	14	-	-	7	25	10
93 -	3	3	48	94	1	1	6	6	-	-	-	-	154
TOTALE	361	429	8.421	11.713	88	482	5.560	8.720	426	865	758	1.537	10.181
di cui unità locali:													
- artigiane	137	151	2.766	3.508	29	115	2.613	3.564	216	389	363	625	2.964
- dell'industria in senso stretto (c)	68	77	1.083	1.802	1	2	884	1.590	58	133	119	310	1.022
- dei servizi	212	233	5.539	7.001	82	475	2.729	3.895	189	458	170	267	8.103
CLASSE DI ADDETTI													
0 - 1	150	154	4.322	4.708	22	32	2.254	2.615	127	164	209	270	6.793
2	86	91	1.502	1.798	20	33	1.034	1.311	61	120	106	184	1.740
3 - 5	86	97	1.548	2.294	26	94	1.356	2.032	96	241	201	403	1.118
6 - 9	18	20	516	973	5	39	465	910	47	106	89	224	311
10 - 19	11	19	332	915	9	102	291	852	56	114	90	224	153
20 - 49	6	40	139	582	3	58	123	673	26	80	51	180	53
50 - 99	3	5	27	199	2	28	16	197	7	16	6	18	9
100 - 199	1	3	23	98	1	96	14	91	4	13	2	18	1
200 - 499	-	-	11	107	-	-	6	24	2	11	3	6	3
500 - 999	-	-	1	39	-	-	1	15	-	-	1	10	-
1000 e più	-	-	-	-	-	-	-	-	-	-	-	-	-
TOTALE	361	429	8.421	11.713	88	482	5.560	8.720	426	865	758	1.537	10.181
TIPO DI COMUNE													
- Comune capoluogo	73	118	1.721	2.986	16	188	739	1.542	70	215	75	189	1.746
- Altri comuni	288	311	6.700	8.727	72	294	4.821	7.178	356	650	683	1.348	8.435
TOTALE	361	429	8.421	11.713	88	482	5.560	8.720	426	865	758	1.537	10.181

(a) Per il commercio ambulante trattasi di autonegozi (automarket) e di altri mezzi di trasporto non altrove classificati

(b) Comprende le unità locali non interessate al fenomeno e quelle che, pur disponendo di mezzi di trasporto, non hanno fornito risposta

(c) Comprende le sezioni di attività: C - Estrazione di minerali; D - Attività manifatturiere; E - Produzione e distribuzione di energia elettrica, gas e acqua

Le unità locali delle istituzioni

Tavola 3.24 - Unità locali delle Istituzioni per classe di addetti, forma istituzionale (a) e tipo di comune

FORME ISTITUZIONALI TIPO DI COMUNE	CLASSI DI ADDETTI										Unità locali senza ad- detti	Totale	
	1	2	3 - 5	6 - 9	10 - 19	20 - 49	50 - 99	100 - 199	200 - 499	500 - 999			1000 e più
DATI ASSOLUTI													
Ministero o organo costituzionale	23	61	146	131	172	187	43	14	-	-	-	1	778
Ente locale (regione, provincia, co- mune)	269	54	102	41	72	55	16	5	-	2	-	5	621
Comunità montana	1	1	2	-	7	5	1	-	-	-	-	-	17
Ente sanitario pubblico	49	35	25	12	9	8	4	4	5	-	1	-	152
Ente di previdenza	-	1	-	4	5	2	2	1	-	-	-	-	15
Ente economico o ente di ricerca	13	4	10	8	7	6	2	-	-	-	-	-	50
Ente di assistenza, culturale, spor- tivo	9	2	3	9	4	-	1	1	1	-	-	37	67
Associazione riconosciuta o fonda- zione	102	24	18	7	5	2	1	-	-	1	-	103	263
Associazione non riconosciuta	178	34	34	8	5	2	-	1	-	-	-	217	479
Altra forma	1	6	6	5	4	3	1	1	-	-	-	-	27
TOTALE	645	222	346	225	290	270	71	27	6	3	1	363	2.469
di cui unità locali:													
- delle istituzioni pubbliche	365	164	294	210	280	266	70	26	6	2	1	43	1.727
- delle istituzioni sociali private	280	58	52	15	10	4	1	1	-	1	-	320	742
TIPO DI COMUNE													
- Comune capoluogo	45	26	45	42	64	54	35	16	1	3	1	80	412
- Altri comuni	600	196	301	183	226	216	36	11	5	-	-	283	2.057
TOTALE	645	222	346	225	290	270	71	27	6	3	1	363	2.469
COMPOSIZIONE PERCENTUALE PER COLONNA													
Ministero o organo costituzionale	3,6	27,5	42,2	58,2	59,3	69,3	60,6	51,9	-	-	-	0,3	31,5
Ente locale (regione, provincia, co- mune)	41,7	24,3	29,5	18,2	24,8	20,4	22,5	18,5	-	66,7	-	1,4	25,2
Comunità montana	0,2	0,5	0,6	-	2,4	1,9	1,4	-	-	-	-	-	0,7
Ente sanitario pubblico	7,6	15,8	7,2	5,3	3,1	3,0	5,6	14,8	83,3	-	100,0	-	6,2
Ente di previdenza	-	0,5	-	1,8	1,7	0,7	2,8	3,7	-	-	-	-	0,6
Ente economico o ente di ricerca	2,0	1,8	2,9	3,6	2,4	2,2	2,8	-	-	-	-	-	2,0
Ente di assistenza, culturale, spor- tivo	1,4	0,9	0,9	4,0	1,4	-	1,4	3,7	16,7	-	-	-	2,7
Associazione riconosciuta o fonda- zione	15,8	10,8	5,2	3,1	1,7	0,7	1,4	-	-	33,3	-	28,4	10,7
Associazione non riconosciuta	27,6	15,3	9,8	3,6	1,7	0,7	-	3,7	-	-	-	59,8	19,4
Altra forma	0,2	2,7	1,7	2,2	1,4	1,1	1,4	3,7	-	-	-	-	1,1
TOTALE	100,0	100,0	100,0	100,0	100,0	100,0	100,0	100,0	100,0	100,0	100,0	100,0	100,0
di cui unità locali:													
- delle istituzioni pubbliche	56,6	73,9	85,0	93,3	96,6	98,5	98,6	96,3	100,0	66,7	100,0	11,8	69,9
- delle istituzioni sociali private	43,4	26,1	15,0	6,7	3,4	1,5	1,4	3,7	-	33,3	-	88,2	30,1
TIPO DI COMUNE													
- Comune capoluogo	7,0	11,7	13,0	18,7	22,1	20,0	49,3	59,3	16,7	100,0	100,0	22,0	16,7
- Altri comuni	93,0	88,3	87,0	81,3	77,9	80,0	50,7	40,7	83,3	-	-	78,0	83,3
TOTALE	100,0	100,0	100,0	100,0	100,0	100,0	100,0	100,0	100,0	100,0	100,0	100,0	100,0
COMPOSIZIONE PERCENTUALE PER RIGA													
Ministero o organo costituzionale	3,0	7,8	18,8	16,8	22,1	24,0	5,5	1,8	-	-	-	0,1	100,0
Ente locale (regione, provincia, co- mune)	43,3	8,7	16,4	6,6	11,6	8,9	2,6	0,8	-	0,3	-	0,8	100,0
Comunità montana	5,9	5,9	11,8	-	41,2	29,4	5,9	-	-	-	-	-	100,0
Ente sanitario pubblico	32,2	23,0	16,4	7,9	5,9	5,3	2,6	2,6	3,3	-	0,7	-	100,0
Ente di previdenza	-	6,7	-	26,7	33,3	13,3	13,3	6,7	-	-	-	-	100,0
Ente economico o ente di ricerca	26,0	8,0	20,0	16,0	14,0	12,0	4,0	-	-	-	-	-	100,0
Ente di assistenza, culturale, spor- tivo	13,4	3,0	4,5	13,4	6,0	-	1,5	1,5	1,5	-	-	55,2	100,0
Associazione riconosciuta o fonda- zione	38,8	9,1	6,8	2,7	1,9	0,8	0,4	-	-	0,4	-	39,2	100,0
Associazione non riconosciuta	37,2	7,1	7,1	1,7	1,0	0,4	-	0,2	-	-	-	45,3	100,0
Altra forma	3,7	22,2	22,2	18,5	14,8	11,1	3,7	3,7	-	-	-	-	100,0
TOTALE	26,1	9,0	14,0	9,1	11,7	10,9	2,9	1,1	0,2	0,1	..	14,7	100,0
di cui unità locali:													
- delle istituzioni pubbliche	21,1	9,5	17,0	12,2	16,2	15,4	4,1	1,5	0,3	0,1	0,1	2,5	100,0
- delle istituzioni sociali private	37,7	7,8	7,0	2,0	1,3	0,5	0,1	0,1	-	0,1	-	43,1	100,0
TIPO DI COMUNE													
- Comune capoluogo	10,9	6,3	10,9	10,2	15,5	13,1	8,5	3,9	0,2	0,7	0,2	19,4	100,0
- Altri comuni	29,2	9,5	14,6	8,9	11,0	10,5	1,8	0,5	0,2	-	-	13,8	100,0
TOTALE	26,1	9,0	14,0	9,1	11,7	10,9	2,9	1,1	0,2	0,1	..	14,7	100,0

(a) Riferita a quella delle istituzioni da cui dipendono

Tavola 3.25 - Addetti alle unità locali delle istituzioni per classe di addetti, forma istituzionale (a) e tipo di comune

FORME ISTITUZIONALI TIPO DI COMUNE	CLASSI DI ADDETTI											Totale
	1	2	3 - 5	6 - 9	10 - 19	20 - 49	50 - 99	100 - 199	200 - 499	500 - 999	1000 e più	
DATI ASSOLUTI												
Ministero o organo costituzionale	23	122	570	963	2.364	5.679	2.848	1.754	-	-	-	14.323
Ente locale (regione, provincia, comune)	269	108	384	287	976	1.550	1.029	705	-	1.361	-	6.669
Comunità montana	1	2	8	-	110	163	55	-	-	-	-	339
Ente sanitario pubblico	49	70	103	85	125	258	278	583	1.207	-	1.214	3.972
Ente di previdenza	-	2	-	27	69	50	104	187	-	-	-	439
Ente economico o ente di ricerca	13	8	41	58	84	220	146	-	-	-	-	570
Ente di assistenza, culturale, sportivo	9	4	9	70	44	-	99	129	239	-	-	603
Associazione riconosciuta o fondazione	102	48	68	50	71	53	89	-	-	662	-	1.143
Associazione non riconosciuta	178	68	128	53	74	53	-	135	-	-	-	689
Altra forma	1	12	22	37	49	86	60	105	-	-	-	372
TOTALE	645	444	1.333	1.630	3.966	8.112	4.708	3.598	1.446	2.023	1.214	29.119
di cui addetti alle unità locali:												
- delle istituzioni pubbliche	365	328	1.137	1.527	3.821	8.006	4.619	3.463	1.446	1.361	1.214	27.287
- delle istituzioni sociali private	280	116	196	103	145	106	89	135	-	662	-	1.832
TIPO DI COMUNE												
- Comune capoluogo	45	52	171	301	893	1.720	2.440	2.160	239	2.023	1.214	11.258
- Altri comuni	600	392	1.162	1.329	3.073	6.392	2.268	1.438	1.207	-	-	17.861
TOTALE	645	444	1.333	1.630	3.966	8.112	4.708	3.598	1.446	2.023	1.214	29.119
COMPOSIZIONE PERCENTUALE PER COLONNA												
Ministero o organo costituzionale	3,6	27,5	42,8	59,1	59,6	70,0	60,5	48,7	-	-	-	49,2
Ente locale (regione, provincia, comune)	41,7	24,3	28,8	17,6	24,6	19,1	21,9	19,6	-	67,3	-	22,9
Comunità montana	0,2	0,5	0,6	-	2,8	2,0	1,2	-	-	-	-	1,2
Ente sanitario pubblico	7,6	15,8	7,7	5,2	3,2	3,2	5,9	16,2	83,5	-	100,0	13,6
Ente di previdenza	-	0,5	-	1,7	1,7	0,6	2,2	5,2	-	-	-	1,5
Ente economico o ente di ricerca	2,0	1,8	3,1	3,6	2,1	2,7	3,1	-	-	-	-	2,0
Ente di assistenza, culturale, sportivo	1,4	0,9	0,7	4,3	1,1	-	2,1	3,6	16,5	-	-	2,1
Associazione riconosciuta o fondazione	15,8	10,8	5,1	3,1	1,8	0,7	1,9	-	-	32,7	-	3,9
Associazione non riconosciuta	27,6	15,3	9,6	3,3	1,9	0,7	-	3,8	-	-	-	2,4
Altra forma	0,2	2,7	1,7	2,3	1,2	1,1	1,3	2,9	-	-	-	1,3
TOTALE	100,0	100,0	100,0	100,0	100,0	100,0	100,0	100,0	100,0	100,0	100,0	100,0
di cui addetti alle unità locali:												
- delle istituzioni pubbliche	56,6	73,9	85,3	93,7	96,3	98,7	98,1	96,2	100,0	67,3	100,0	93,7
- delle istituzioni sociali private	43,4	26,1	14,7	6,3	3,7	1,3	1,9	3,8	-	32,7	-	6,3
TIPO DI COMUNE												
- Comune capoluogo	7,0	11,7	12,8	18,5	22,5	21,2	51,8	60,0	16,5	100,0	100,0	38,7
- Altri comuni	93,0	88,3	87,2	81,5	77,5	78,8	48,2	40,0	83,5	-	-	61,3
TOTALE	100,0	100,0	100,0	100,0	100,0	100,0	100,0	100,0	100,0	100,0	100,0	100,0
COMPOSIZIONE PERCENTUALE PER RIGA												
Ministero o organo costituzionale	0,2	0,9	4,0	6,7	16,5	39,6	19,9	12,2	-	-	-	100,0
Ente locale (regione, provincia, comune)	4,0	1,6	5,8	4,3	14,6	23,2	15,4	10,6	-	20,4	-	100,0
Comunità montana	0,3	0,6	2,4	-	32,4	48,1	16,2	-	-	-	-	100,0
Ente sanitario pubblico	1,2	1,8	2,6	2,1	3,1	6,5	7,0	14,7	30,4	-	30,6	100,0
Ente di previdenza	-	0,5	-	6,2	15,7	11,4	23,7	42,6	-	-	-	100,0
Ente economico o ente di ricerca	2,3	1,4	7,2	10,2	14,7	38,6	25,6	-	-	-	-	100,0
Ente di assistenza, culturale, sportivo	1,5	0,7	1,5	11,6	7,3	-	16,4	21,4	39,6	-	-	100,0
Associazione riconosciuta o fondazione	8,9	4,2	5,9	4,4	6,2	4,6	7,8	-	-	57,9	-	100,0
Associazione non riconosciuta	25,8	9,9	18,6	7,7	10,7	7,7	-	19,6	-	-	-	100,0
Altra forma	0,3	3,2	5,9	9,9	13,2	23,1	16,1	28,2	-	-	-	100,0
TOTALE	2,2	1,5	4,6	5,6	13,6	27,9	16,2	12,4	5,0	6,9	4,2	100,0
di cui addetti alle unità locali:												
- delle istituzioni pubbliche	1,3	1,2	4,2	5,6	14,0	29,3	16,9	12,7	5,3	5,0	4,4	100,0
- delle istituzioni sociali private	15,3	6,3	10,7	5,6	7,9	5,8	4,9	7,4	-	36,1	-	100,0
TIPO DI COMUNE												
- Comune capoluogo	0,4	0,5	1,5	2,7	7,9	15,3	21,7	19,2	2,1	18,0	10,8	100,0
- Altri comuni	3,4	2,2	6,5	7,4	17,2	35,8	12,7	8,1	6,8	-	-	100,0
TOTALE	2,2	1,5	4,6	5,6	13,6	27,9	16,2	12,4	5,0	6,9	4,2	100,0

(a) Riferita a quella delle istituzioni da cui dipendono

Tavola 3.26 - Unità locali delle istituzioni per classe di addetti, sezione, sottosezione, divisione, gruppo di attività economica e tipo di comune

ATTIVITÀ ECONOMICHE TIPO DI COMUNE	CLASSI DI ADDETTI											Unità locali senza ad- detti	Totale
	1	2	3 - 5	6 - 9	10 - 19	20 - 49	50 - 99	100 - 199	200 - 499	500 - 999	1000 e più		
A AGRICOLTURA, CACCIA E SILVICOLTURA	3	-	1	-	-	-	-	1	-	-	-	-	5
01	3	-	1	-	-	-	-	-	-	-	-	-	4
01.4	3	-	1	-	-	-	-	-	-	-	-	-	4
02	-	-	-	-	-	-	-	1	-	-	-	-	1
02.0	-	-	-	-	-	-	-	1	-	-	-	-	1
D ATTIVITÀ MANIFATTU- RIERE	28	2	1	-	1	-	-	-	-	-	-	-	32
DA INDUSTRIE ALIMENTARI, DELLE BEVANDE E DEL TABACCO	28	2	1	-	1	-	-	-	-	-	-	-	32
15	28	2	1	-	1	-	-	-	-	-	-	-	32
15.1	28	2	1	-	1	-	-	-	-	-	-	-	32
E PRODUZIONE E DISTRI- BUZIONE DI ENERGIA ELETTRICA, GAS E AC- QUA	11	1	2	1	-	-	1	-	-	-	-	-	16
41	11	1	2	1	-	-	1	-	-	-	-	-	16
41.0	11	1	2	1	-	-	1	-	-	-	-	-	16
F COSTRUZIONI	3	-	-	-	-	2	1	-	-	-	-	-	6
45	3	-	-	-	-	2	1	-	-	-	-	-	6
45.2	3	-	-	-	-	2	1	-	-	-	-	-	6
G COMMERCIO ALL'IN- GROSSO E AL DETTA- GLIO; RIPARAZIONE DI AUTOVEICOLI, MOTOCI- CLI E DI BENI PERSONALI E PER LA CASA	-	-	-	-	1	-	-	-	-	-	-	-	1
52	-	-	-	-	1	-	-	-	-	-	-	-	1
52.3	-	-	-	-	1	-	-	-	-	-	-	-	1
H ALBERGHI E RISTO- RANTI	13	10	27	2	-	-	-	-	-	-	-	1	53
55	13	10	27	2	-	-	-	-	-	-	-	1	53
55.4	-	-	-	-	-	-	-	-	-	-	-	-	1
55.5	13	10	27	2	-	-	-	-	-	-	-	-	52
I TRASPORTI, MAGAZZI- NAGGIO E COMUNICA- ZIONI	9	3	2	1	-	1	-	-	-	-	-	-	16
60	8	3	2	1	-	-	-	-	-	-	-	-	14
60.2	8	3	2	1	-	-	-	-	-	-	-	-	14
63	1	-	-	-	-	1	-	-	-	-	-	-	2
63.2	1	-	-	-	-	1	-	-	-	-	-	-	2
K ATTIVITÀ IMMOBILIARI, NOLEGGIO, INFORMA- TICA, RICERCA, ALTRE ATTIVITÀ PROFESSIONALI ED IMPRENDITO- RIALI	8	2	2	-	2	-	-	-	-	-	-	-	14
73	4	2	2	-	2	-	-	-	-	-	-	-	10
73.1	4	2	1	-	1	-	-	-	-	-	-	-	8
73.2	-	-	1	-	1	-	-	-	-	-	-	-	2
74	4	-	-	-	-	-	-	-	-	-	-	-	4
74.8	4	-	-	-	-	-	-	-	-	-	-	-	4
L PUBBLICA AMMINISTRA- ZIONE E DIFESA; ASSICU- RAZIONE SOCIALE OB- BLIGATORIA	41	53	71	44	104	85	26	10	-	2	-	2	438
75	41	53	71	44	104	85	26	10	-	2	-	2	438
75.1	32	19	52	31	83	72	22	6	-	2	-	2	321
75.2	9	33	19	9	16	11	2	3	-	-	-	-	102
75.3	-	1	-	4	5	2	2	1	-	-	-	-	15
M ISTRUZIONE	24	36	140	132	154	164	36	11	1	-	-	1	699
80	24	36	140	132	154	164	36	11	1	-	-	1	699
80.1	23	31	131	113	100	57	5	3	-	-	-	-	463
80.2	1	4	8	18	52	107	30	7	-	-	-	1	228
80.3	-	-	-	-	1	-	1	1	1	-	-	-	4
80.4	-	1	1	1	1	-	-	-	-	-	-	-	4
N SANITÀ E ALTRI SERVIZI SOCIALI	69	45	46	30	15	10	6	5	5	1	1	16	249
85	69	45	46	30	15	10	6	5	5	1	1	16	249
85.1	42	30	14	9	8	7	4	4	5	1	1	3	128
85.2	9	1	4	-	-	-	-	-	-	-	-	-	14
85.3	18	14	28	21	7	3	2	1	-	-	-	13	107

Tavola 3.26 segue - Unità locali delle istituzioni per classe di addetti, sezione, sottosezione, divisione, gruppo di attività economica e tipo di comune

ATTIVITÀ ECONOMICHE TIPO DI COMUNE	CLASSI DI ADDETTI											Unità locali senza ad- detti	Totale
	1	2	3 - 5	6 - 9	10 - 19	20 - 49	50 - 99	100 - 199	200 - 499	500 - 999	1000 e più		
O ALTRI SERVIZI PUBBLICI, SOCIALI E PERSONALI	436	70	54	15	13	8	1	-	-	-	-	343	940
90	88	15	16	3	4	1	-	-	-	-	-	2	129
90.0	88	15	16	3	4	1	-	-	-	-	-	-	2
91	203	39	27	9	6	3	-	-	-	-	-	241	528
91.1	55	22	10	5	6	1	-	-	-	-	-	-	28
91.2	23	8	4	2	-	1	-	-	-	-	-	-	36
91.3	125	9	13	2	-	1	-	-	-	-	-	-	177
92	139	14	11	3	3	4	1	-	-	-	-	100	275
92.3	22	1	3	-	-	-	-	-	-	-	-	-	18
92.5	27	3	1	1	1	3	1	-	-	-	-	-	4
92.6	83	9	4	1	2	1	-	-	-	-	-	-	70
92.7	7	1	3	1	-	-	-	-	-	-	-	-	8
93	6	2	-	-	-	-	-	-	-	-	-	8	20
93.0	6	2	-	-	-	-	-	-	-	-	-	-	8
TOTALE	645	222	346	225	290	270	71	27	6	3	1	363	2.469
di cui unità locali:													
- delle istituzioni pubbliche	365	164	294	210	280	266	70	26	6	2	1	43	1.727
- delle istituzioni sociali private	280	58	52	15	10	4	1	1	-	1	-	320	742
TIPO DI COMUNE													
- Comune capoluogo	45	26	45	42	64	54	35	16	1	3	1	80	412
- Altri comuni	600	196	301	183	226	216	36	11	5	-	-	283	2.057
TOTALE	645	222	346	225	290	270	71	27	6	3	1	363	2.469

Tavola 3.27 - Addetti alle unità locali delle istituzioni per classe di addetti, sezione, sottosezione, divisione e gruppo di attività economica e tipo di comune

ATTIVITÀ ECONOMICHE TIPO DI COMUNE		CLASSI DI ADDETTI											Totale	
		1	2	3 - 5	6 - 9	10 - 19	20 - 49	50 - 99	100 - 199	200 - 499	500 - 999	1000 e più		
A	AGRICOLTURA, CACCIA E SILVICOLTURA	3	-	3	-	-	-	-	105	-	-	-	-	111
01		3	-	3	-	-	-	-	-	-	-	-	-	6
01.4		3	-	3	-	-	-	-	-	-	-	-	-	6
02		-	-	-	-	-	-	-	105	-	-	-	-	105
02.0		-	-	-	-	-	-	-	105	-	-	-	-	105
D	ATTIVITÀ MANIFATTURIERE	28	4	4	-	10	-	-	-	-	-	-	-	46
DA	INDUSTRIE ALIMENTARI, DELLE BEVANDE E DEL TABACCO	28	4	4	-	10	-	-	-	-	-	-	-	46
15		28	4	4	-	10	-	-	-	-	-	-	-	46
15.1		28	4	4	-	10	-	-	-	-	-	-	-	46
E	PRODUZIONE E DISTRIBUZIONE DI ENERGIA ELETTRICA, GAS E ACQUA	11	2	7	8	-	-	60	-	-	-	-	-	88
41		11	2	7	8	-	-	60	-	-	-	-	-	88
41.0		11	2	7	8	-	-	60	-	-	-	-	-	88
F	COSTRUZIONI	3	-	-	-	-	80	50	-	-	-	-	-	133
45		3	-	-	-	-	80	50	-	-	-	-	-	133
45.2		3	-	-	-	-	80	50	-	-	-	-	-	133
G	COMMERCIO ALL'INGROSSO E AL DETTAGLIO; RIPARAZIONE DI AUTOVEICOLI, MOTOCICLI E DI BENI PERSONALI E PER LA CASA	-	-	-	-	10	-	-	-	-	-	-	-	10
52		-	-	-	-	10	-	-	-	-	-	-	-	10
52.3		-	-	-	-	10	-	-	-	-	-	-	-	10
H	ALBERGHI E RISTORANTI	13	20	103	15	-	-	-	-	-	-	-	-	151
55		13	20	103	15	-	-	-	-	-	-	-	-	151
55.5		13	20	103	15	-	-	-	-	-	-	-	-	151
I	TRASPORTI, MAGAZZINAGGIO E COMUNICAZIONI	9	6	6	7	-	25	-	-	-	-	-	-	53
60		9	6	6	7	-	25	-	-	-	-	-	-	53
60.2		8	6	6	7	-	-	-	-	-	-	-	-	27
63		8	6	6	7	-	-	-	-	-	-	-	-	27
63.2		1	-	-	-	-	25	-	-	-	-	-	-	26
63.2		1	-	-	-	-	25	-	-	-	-	-	-	26
K	ATTIVITÀ IMMOBILIARI, NOLEGGIO, INFORMATICA, RICERCA, ALTRE ATTIVITÀ PROFESSIONALI ED IMPRENDITORIALI	8	4	8	-	30	-	-	-	-	-	-	-	50
73		8	4	8	-	30	-	-	-	-	-	-	-	46
73.1		4	4	4	-	18	-	-	-	-	-	-	-	30
73.2		-	-	4	-	12	-	-	-	-	-	-	-	16
74		4	-	-	-	-	-	-	-	-	-	-	-	4
74.8		4	-	-	-	-	-	-	-	-	-	-	-	4
L	PUBBLICA AMMINISTRAZIONE E DIFESA; ASSICURAZIONE SOCIALE OBBLIGATORIA	41	106	274	308	1.428	2.461	1.692	1.404	-	1.361	-	-	9.075
75		41	106	274	308	1.428	2.461	1.692	1.404	-	1.361	-	-	9.075
75.1		32	38	208	219	1.138	2.096	1.446	813	-	1.361	-	-	7.351
75.2		9	66	66	62	221	315	142	404	-	-	-	-	1.285
75.3		-	2	-	27	69	50	104	187	-	-	-	-	439
M	ISTRUZIONE	24	72	547	972	2.105	4.982	2.403	1.371	239	-	-	-	12.715
80		24	72	547	972	2.105	4.982	2.403	1.371	239	-	-	-	12.715
80.1		23	62	512	821	1.337	1.705	279	356	-	-	-	-	5.095
80.2		1	8	30	145	746	3.277	2.025	886	-	-	-	-	7.118
80.3		-	-	-	-	12	-	99	129	239	-	-	-	479
80.4		-	2	5	6	10	-	-	-	-	-	-	-	23
N	SANITÀ E ALTRI SERVIZI SOCIALI	69	90	182	215	206	326	427	718	1.207	662	1.214	-	5.316
85		69	90	182	215	206	326	427	718	1.207	662	1.214	-	5.316
85.1		42	60	56	66	115	221	278	583	1.207	662	1.214	-	4.504
85.2		9	2	16	-	-	-	-	-	-	-	-	-	27
85.3		18	28	110	149	91	105	149	135	-	-	-	-	785

Tavola 3.27 segue - Addetti alle unità locali delle istituzioni per classe di addetti, sezione, sottosezione, divisione e gruppo di attività economica e tipo di comune

ATTIVITÀ ECONOMICHE TIPO DI COMUNE	CLASSI DI ADDETTI											Totale
	1	2	3 - 5	6 - 9	10 - 19	20 - 49	50 - 99	100 - 199	200 - 499	500 - 999	1000 e più	
O ALTRI SERVIZI PUBBLICI, SOCIALI E PERSONALI	436	140	199	105	177	238	76	-	-	-	-	1.371
90	88	30	60	22	51	32	-	-	-	-	-	283
90.0	88	30	60	22	51	32	-	-	-	-	-	283
91	203	78	99	62	93	103	-	-	-	-	-	638
91.1	55	44	35	36	93	43	-	-	-	-	-	306
91.2	23	16	13	12	-	29	-	-	-	-	-	93
91.3	125	18	51	14	-	31	-	-	-	-	-	239
92	139	28	40	21	33	103	76	-	-	-	-	440
92.3	22	2	11	-	-	-	-	-	-	-	-	35
92.5	27	6	4	9	11	83	76	-	-	-	-	216
92.6	83	18	15	6	22	20	-	-	-	-	-	164
92.7	7	2	10	6	-	-	-	-	-	-	-	25
93	6	4	-	-	-	-	-	-	-	-	-	10
93.0	6	4	-	-	-	-	-	-	-	-	-	10
TOTALE	645	444	1.333	1.630	3.966	8.112	4.708	3.598	1.446	2.023	1.214	29.119
di cui addetti alle unità locali:												
- delle istituzioni pubbliche	365	328	1.137	1.527	3.821	8.006	4.619	3.463	1.446	1.361	1.214	27.287
- delle istituzioni sociali private	280	116	196	103	145	106	89	135	-	662	-	1.832
TIPO DI COMUNE												
- Comune capoluogo	45	52	171	301	893	1.720	2.440	2.160	239	2.023	1.214	11.258
- Altri comuni	600	392	1.162	1.329	3.073	6.392	2.268	1.438	1.207	-	-	17.861
TOTALE	645	444	1.333	1.630	3.966	8.112	4.708	3.598	1.446	2.023	1.214	29.119

Tavola 3.28 - Unità locali delle istituzioni e addetti per tipo di unità locale, forma istituzionale (a) e tipo di comune

FORME ISTITUZIONALI TIPO DI COMUNE	UNITÀ LOCALI					
	OPERATIVE		AMMINISTRATIVO/GESTIONALI		TOTALE	
	N.	Addetti	N.	Addetti	N.	Addetti
DATI ASSOLUTI						
Ministero o organo costituzionale	778	14.323	-	-	778	14.323
Ente locale (regione, provincia, comune)	589	6.333	32	336	621	6.669
Comunità montana	17	339	-	-	17	339
Ente sanitario pubblico	152	3.972	-	-	152	3.972
Ente di previdenza	15	439	-	-	15	439
Ente economico o ente di ricerca	50	570	-	-	50	570
Ente di assistenza, culturale, sportivo	66	504	1	99	67	603
Associazione riconosciuta o fondazione	263	1.143	-	-	263	1.143
Associazione non riconosciuta	479	689	-	-	479	689
Altra forma	27	372	-	-	27	372
TOTALE	2.436	28.684	33	435	2.469	29.119
di cui unità locali:						
- delle istituzioni pubbliche	1.694	26.852	33	435	1.727	27.287
- delle istituzioni sociali private	742	1.832	-	-	742	1.832
TIPO DI COMUNE						
- Comune capoluogo	404	10.957	8	301	412	11.258
- Altri comuni	2.032	17.727	25	134	2.057	17.861
TOTALE	2.436	28.684	33	435	2.469	29.119
COMPOSIZIONE PERCENTUALE						
Ministero o organo costituzionale	31,9	49,9	-	-	31,5	49,2
Ente locale (regione, provincia, comune)	24,2	22,1	97,0	77,2	25,2	22,9
Comunità montana	0,7	1,2	-	-	0,7	1,2
Ente sanitario pubblico	6,2	13,8	-	-	6,2	13,6
Ente di previdenza	0,6	1,5	-	-	0,6	1,5
Ente economico o ente di ricerca	2,1	2,0	-	-	2,0	2,0
Ente di assistenza, culturale, sportivo	2,7	1,8	3,0	22,8	2,7	2,1
Associazione riconosciuta o fondazione	10,8	4,0	-	-	10,7	3,9
Associazione non riconosciuta	19,7	2,4	-	-	19,4	2,4
Altra forma	1,1	1,3	-	-	1,1	1,3
TOTALE	100,0	100,0	100,0	100,0	100,0	100,0
di cui unità locali:						
- delle istituzioni pubbliche	69,5	93,6	100,0	100,0	69,9	93,7
- delle istituzioni sociali private	30,5	6,4	-	-	30,1	6,3
TIPO DI COMUNE						
- Comune capoluogo	16,6	38,2	24,2	69,2	16,7	38,7
- Altri comuni	83,4	61,8	75,8	30,8	83,3	61,3
TOTALE	100,0	100,0	100,0	100,0	100,0	100,0

(a) Riferita a quella delle istituzioni da cui dipendono

Tavola 3.29 - Unità locali delle istituzioni e addetti per tipo di unità locale, sezione, sottosezione, divisione e gruppo di attività economica, classe di addetti e tipo di comune

ATTIVITÀ ECONOMICHE CLASSI DI ADDETTI TIPO DI COMUNE	UNITÀ LOCALI					
	OPERATIVE		AMMINISTRATIVO/GESTIONALI		TOTALE	
	N.	Addetti	N.	Addetti	N.	Addetti
A AGRICOLTURA, CACCIA E SILVICOLTURA	5	111	-	-	5	111
01	4	6	-	-	4	6
01.4	4	6	-	-	4	6
02	1	105	-	-	1	105
02.0	1	105	-	-	1	105
D ATTIVITÀ MANIFATTURIERE	32	46	-	-	32	46
DA INDUSTRIE ALIMENTARI, DELLE BEVANDE E DEL TABACCO	32	46	-	-	32	46
15	32	46	-	-	32	46
15.1	32	46	-	-	32	46
E PRODUZIONE E DISTRIBUZIONE DI ENERGIA ELETTRICA, GAS E ACQUA	16	88	-	-	16	88
41	16	88	-	-	16	88
41.0	16	88	-	-	16	88
F COSTRUZIONI	6	133	-	-	6	133
45	6	133	-	-	6	133
45.2	6	133	-	-	6	133
G COMMERCIO ALL'INGROSSO E AL DETTAGLIO; RIPARAZIONE DI AUTOVEICOLI, MOTOCICLI E DI BENI PERSONALI E PER LA CASA	1	10	-	-	1	10
52	1	10	-	-	1	10
52.3	1	10	-	-	1	10
H ALBERGHI E RISTORANTI	53	151	-	-	53	151
55	53	151	-	-	53	151
55.4	1	-	-	-	1	-
55.5	52	151	-	-	52	151
I TRASPORTI, MAGAZZINAGGIO E COMUNICAZIONI	16	53	-	-	16	53
60	14	27	-	-	14	27
60.2	14	27	-	-	14	27
63	2	26	-	-	2	26
63.2	2	26	-	-	2	26
K ATTIVITÀ IMMOBILIARI, NOLEGGIO, INFORMATICA, RICERCA, ALTRE ATTIVITÀ PROFESSIONALI ED IMPRENDITORIALI	14	50	-	-	14	50
73	10	46	-	-	10	46
73.1	8	30	-	-	8	30
73.2	2	16	-	-	2	16
74	4	4	-	-	4	4
74.8	4	4	-	-	4	4
L PUBBLICA AMMINISTRAZIONE E DIFESA; ASSICURAZIONE SOCIALE OBBLIGATORIA	406	8.739	32	336	438	9.075
75	406	8.739	32	336	438	9.075
75.1	289	7.015	32	336	321	7.351
75.2	102	1.285	-	-	102	1.285
75.3	15	439	-	-	15	439
M ISTRUZIONE	698	12.616	1	99	699	12.715
80	698	12.616	1	99	699	12.715
80.1	463	5.095	-	-	463	5.095
80.2	228	7.118	-	-	228	7.118
80.3	3	380	1	99	4	479
80.4	4	23	-	-	4	23
N SANITÀ E ALTRI SERVIZI SOCIALI	249	5.316	-	-	249	5.316
85	249	5.316	-	-	249	5.316
85.1	128	4.504	-	-	128	4.504
85.2	14	27	-	-	14	27
85.3	107	785	-	-	107	785

Tavola 3.29 segue - Unità locali delle istituzioni e addetti per tipo di unità locale, sezione, sottosezione, divisione e gruppo di attività economica, classe di addetti e tipo di comune

ATTIVITÀ ECONOMICHE CLASSI DI ADDETTI TIPO DI COMUNE	UNITÀ LOCALI					
	OPERATIVE		AMMINISTRATIVO/GESTIONALI		TOTALE	
	N.	Addetti	N.	Addetti	N.	Addetti
O ALTRI SERVIZI PUBBLICI, SOCIALI E PERSONALI	940	1.371	-	-	940	1.371
90	129	283	-	-	129	283
90.0	129	283	-	-	129	283
91	528	638	-	-	528	638
91.1	127	306	-	-	127	306
91.2	74	93	-	-	74	93
91.3	327	239	-	-	327	239
92	275	440	-	-	275	440
92.3	44	35	-	-	44	35
92.5	41	216	-	-	41	216
92.6	170	164	-	-	170	164
92.7	20	25	-	-	20	25
93	8	10	-	-	8	10
93.0	8	10	-	-	8	10
TOTALE	2.436	28.684	33	435	2.469	29.119
di cui unità locali:						
- delle istituzioni pubbliche	1.694	26.852	33	435	1.727	27.287
- delle istituzioni sociali private	742	1.832	-	-	742	1.832
CLASSE DI ADDETTI						
0 - 1	998	635	10	10	1.008	645
2	217	434	5	10	222	444
3 - 5	341	1.312	5	21	346	1.333
6 - 9	220	1.596	5	34	225	1.630
10 - 19	287	3.932	3	34	290	3.966
20 - 49	268	8.053	2	59	270	8.112
50 - 99	69	4.554	2	154	71	4.708
100 - 199	26	3.485	1	113	27	3.598
200 - 499	6	1.446	-	-	6	1.446
500 - 999	3	2.023	-	-	3	2.023
1000 e più	1	1.214	-	-	1	1.214
TOTALE	2.436	28.684	33	435	2.469	29.119
TIPO DI COMUNE						
- Comune capoluogo	404	10.957	8	301	412	11.258
- Altri comuni	2.032	17.727	25	134	2.057	17.861
TOTALE	2.436	28.684	33	435	2.469	29.119

Tavola 3.30 - Unità locali delle istituzioni e addetti per classe di superficie coperta, sezione, sottosezione, divisione di attività economica, classe di addetti e tipo di comune

ATTIVITÀ ECONOMICHE CLASSI DI ADDETTI TIPO DI COMUNE		CLASSI DI SUPERFICIE COPERTA (mq)										UNITÀ LOCALI CON SUPERFICIE NON INDI- CATA	
		1 - 50		51 - 100		101 - 200		201 - 500		501 E PIÙ			
		N.	Addetti	N.	Addetti	N.	Addetti	N.	Addetti	N.	Addetti		
A	AGRICOLTURA, CACCIA E SILVICOLTURA	2	2	-	-	1	3	-	-	1	105	1	1
01		2	2	-	-	1	3	-	-	-	-	1	1
02		-	-	-	-	-	-	-	-	1	105	-	-
D	ATTIVITÀ MANIFATTURIERE	2	2	6	6	9	9	12	14	2	11	1	4
DA	INDUSTRIE ALIMENTARI, DELLE BEVANDE E DEL TABACCO	2	2	6	6	9	9	12	14	2	11	1	4
15		2	2	6	6	9	9	12	14	2	11	1	4
E	PRODUZIONE E DISTRIBUZIONE DI ENERGIA ELETTRICA, GAS E ACQUA	4	4	4	10	4	4	2	2	2	68	-	-
41		4	4	4	10	4	4	2	2	2	68	-	-
F	COSTRUZIONI	-	-	-	-	-	-	-	-	1	50	5	83
45		-	-	-	-	-	-	-	-	1	50	5	83
G	COMMERCIO ALL'INGROSSO E AL DETTAGLIO; RIPARAZIONE DI AUTOVEICOLI, MOTOCICLI E DI BENI PERSONALI E PER LA CASA	-	-	-	-	1	10	-	-	-	-	-	-
52		-	-	-	-	1	10	-	-	-	-	-	-
H	ALBERGHI E RISTORANTI	25	58	19	62	5	20	2	8	-	1	1	2
55		25	58	19	62	5	20	2	8	1	1	1	2
I	TRASPORTI, MAGAZZINAGGIO E COMUNICAZIONI	5	6	7	10	2	10	-	-	1	25	1	2
60		5	6	7	10	2	10	-	-	1	25	1	2
63		-	-	1	1	-	-	-	-	1	25	-	-
K	ATTIVITÀ IMMOBILIARI, NOLEGGIO, INFORMATICA, RICERCA, ALTRE ATTIVITÀ PROFESSIONALI ED IMPRENDITORIALI	3	14	1	1	2	5	2	5	1	18	5	7
73		2	13	-	-	1	4	1	4	1	18	5	7
74		1	1	1	1	1	1	1	1	-	-	-	-
L	PUBBLICA AMMINISTRAZIONE E DIFESA; ASSICURAZIONE SOCIALE OBBLIGATORIA	40	95	64	276	84	529	114	1.937	117	4.398	19	1.840
75		40	95	64	276	84	529	114	1.937	117	4.398	19	1.840
M	ISTRUZIONE	22	63	85	362	154	1.245	188	2.879	224	7.606	26	560
80		22	63	85	362	154	1.245	188	2.879	224	7.606	26	560
N	SANITÀ E ALTRI SERVIZI SOCIALI	46	64	40	105	39	157	27	220	41	4.029	56	741
85		46	64	40	105	39	157	27	220	41	4.029	56	741
O	ALTRI SERVIZI PUBBLICI, SOCIALI E PERSONALI	478	352	229	299	120	237	39	120	23	328	51	35
90		44	70	35	59	26	87	13	52	3	3	8	12
91		322	188	126	163	47	101	11	35	8	138	14	13
92		108	89	65	74	46	47	15	33	12	187	29	10
93		4	5	3	3	1	2	-	-	-	-	-	-
TOTALE		627	660	455	1.131	421	2.229	386	5.185	414	16.639	166	3.275
di cui unità locali:													
	- delle istituzioni pubbliche	211	383	284	906	339	2.065	361	5.125	391	15.552	141	3.256
	- delle istituzioni sociali private	416	277	171	225	82	164	25	60	23	1.087	25	19
CLASSE DI ADDETTI													
	0 - 1	505	276	233	175	119	88	51	47	16	14	84	45
	2	66	132	75	150	41	82	18	36	3	6	19	38
	3 - 5	45	155	107	405	117	469	45	183	20	79	12	42
	6 - 9	5	31	22	147	85	607	68	506	37	276	8	63
	10 - 19	6	66	17	227	45	570	124	1.697	78	1.126	20	280
	20 - 49	-	-	1	27	14	413	67	1.868	173	5.277	15	527
	50 - 99	-	-	-	-	-	-	12	742	57	3.821	2	145
	100 - 199	-	-	-	-	-	-	1	106	24	3.221	2	271
	200 - 499	-	-	-	-	-	-	-	-	4	943	2	503
	500 - 999	-	-	-	-	-	-	-	-	1	662	2	1.361
	1000 e più	-	-	-	-	-	-	-	-	1	1.214	-	-
TOTALE		627	660	455	1.131	421	2.229	386	5.185	414	16.639	166	3.275
TIPO DI COMUNE													
	- Comune capoluogo	49	48	55	180	66	313	57	1.031	114	7.503	71	2.183
	- Altri comuni	578	612	400	951	355	1.916	329	4.154	300	9.136	95	1.092
TOTALE		627	660	455	1.131	421	2.229	386	5.185	414	16.639	166	3.275

Tavola 3.31 - Mezzi di trasporto in dotazione alle unità locali delle istituzioni per tipo, sezione, sottosezione, divisione di attività economica, classe di addetti e tipo di comune

ATTIVITÀ ECONOMICHE CLASSI DI ADDETTI TIPO DI COMUNE	MOTOVEICOLI		AUTOVETTURE		AUTOBUS		AUTOCARRI		RIMORCHI	SEMIRI-	AUTOVEICOLI PER USI SPECIALI O PER TRA- SPORTI SPECIFICI		Unità locali con mezzi di trasporto non indicati (a)
	Unità locali	N.	Unità locali	N.	Unità locali	N.	Unità locali	N.	Unità locali	N.	Unità locali	N.	
A AGRICOLTURA, CACCIA E SILVICOLTURA	-	-	-	-	-	-	-	-	-	-	-	-	5
01	-	-	-	-	-	-	-	-	-	-	-	-	4
02	-	-	-	-	-	-	-	-	-	-	-	-	1
D ATTIVITÀ MANIFATTU- RIERE	-	-	3	4	-	-	4	4	-	-	12	12	15
DA INDUSTRIE ALIMENTARI, DELLE BEVANDE E DEL TABACCO	-	-	3	4	-	-	4	4	-	-	12	12	15
15	-	-	3	4	-	-	4	4	-	-	12	12	15
E PRODUZIONE E DISTRI- BUZIONE DI ENERGIA ELETRICA, GAS E AC- QUA	-	-	2	6	-	-	2	2	-	-	2	2	10
41	-	-	2	6	-	-	2	2	-	-	2	2	10
F COSTRUZIONI	-	-	1	4	-	-	-	-	-	-	-	-	5
45	-	-	1	4	-	-	-	-	-	-	-	-	5
G COMMERCIO ALL'IN- GROSSO E AL DETTA- GLIO; RIPARAZIONE DI AUTOVEICOLI, MOTOCI- CLI E DI BENI PERSONALI E PER LA CASA	-	-	-	-	-	-	-	-	-	-	-	-	1
52	-	-	-	-	-	-	-	-	-	-	-	-	1
H ALBERGHI E RISTO- RANTI	-	-	1	1	-	-	1	1	-	-	-	-	51
55	-	-	1	1	-	-	1	1	-	-	-	-	51
I TRASPORTI, MAGAZZI- NAGGIO E COMUNICA- ZIONI	-	-	1	2	14	27	-	-	-	-	-	-	2
60	-	-	1	2	13	26	-	-	-	-	-	-	1
63	-	-	-	-	1	1	-	-	-	-	-	-	1
K ATTIVITÀ IMMOBILIARI, NOLEGGIO, INFORMA- TICA, RICERCA, ALTRE ATTIVITÀ PROFESSIONI- NALI ED IMPRENDITO- RIALI	-	-	2	5	-	-	-	-	-	-	-	-	12
73	-	-	2	5	-	-	-	-	-	-	-	-	8
74	-	-	-	-	-	-	-	-	-	-	-	-	4
L PUBBLICA AMMINISTRA- ZIONE E DIFESA; ASSICU- RAZIONE SOCIALE OB- BLIGATORIA	42	113	238	612	58	169	46	115	7	21	80	264	177
75	42	113	238	612	58	169	46	115	7	21	80	264	177
M ISTRUZIONE	1	1	20	48	17	38	1	1	1	1	-	-	664
80	1	1	20	48	17	38	1	1	1	1	-	-	664
N SANITÀ E ALTRI SERVIZI SOCIALI	3	3	36	95	3	6	7	18	1	1	16	46	204
85	3	3	36	95	3	6	7	18	1	1	16	46	204
O ALTRI SERVIZI PUBBLICI, SOCIALI E PERSONALI	11	18	42	63	7	13	16	28	1	2	27	52	854
90	9	16	2	6	2	5	11	18	1	2	16	46	204
91	-	-	32	48	1	1	2	2	-	-	-	-	493
92	2	2	8	9	4	7	3	8	-	-	2	4	260
93	-	-	-	-	-	-	-	-	-	-	-	-	8
TOTALE	57	135	346	840	99	253	77	169	10	25	137	376	2.000
di cui unità locali:													
- delle istituzioni pubbliche	57	135	304	784	95	249	72	164	9	24	133	369	1.308
- delle istituzioni sociali private	-	-	42	56	4	4	5	5	1	1	4	7	692
CLASSE DI ADDETTI													
0 - 1	5	6	32	39	13	16	7	7	-	-	28	44	929
2	1	3	47	58	6	13	5	5	-	-	11	14	160
3 - 5	6	11	49	81	11	26	14	21	2	3	16	32	271
6 - 9	5	7	27	43	7	24	5	9	-	-	5	15	190
10 - 19	9	14	71	140	17	44	14	34	2	3	26	49	207
20 - 49	19	36	71	183	33	71	20	42	2	4	32	87	185
50 - 99	8	32	28	95	8	37	7	20	1	1	7	30	43
100 - 199	3	5	16	108	3	3	2	10	2	12	6	45	11
200 - 499	-	-	2	4	-	-	1	1	-	-	3	10	3
500 - 999	1	21	2	87	1	19	1	12	1	2	2	40	1
1000 e più	-	-	1	2	-	-	1	8	-	-	1	10	-
TOTALE	57	135	346	840	99	253	77	169	10	25	137	376	2.000
TIPO DI COMUNE													
- Comune capoluogo	4	44	98	404	7	45	13	51	4	15	10	104	311
- Altri comuni	53	91	248	436	92	208	64	118	6	10	127	272	1.689
TOTALE	57	135	346	840	99	253	77	169	10	25	137	376	2.000

(a) Comprende le unità locali non interessate al fenomeno e quelle che, pur disponendo di mezzi di trasporto, non hanno fornito risposta

L'occupazione

Tavola 3.32 - Addetti alle unità locali delle imprese e delle istituzioni per sesso, sezione, sottosezione, divisione e gruppo di attività economica e tipo di comune

ATTIVITÀ ECONOMICHE TIPO DI COMUNE	DATI ASSOLUTI			COMPOSIZIONE PERCENTUALE					
	ADDETTI			SUL TOTALE ADDETTI			SULLA POPOLAZIONE RESIDENTE (a)		
	M	F	MF	M	F	M/MFX100	M	F	MF
A AGRICOLTURA, CACCIA E SILVICOLTURA	534	74	608	0,8	0,3	87,8	0,1	..	0,2
01	234	64	298	0,3	0,2	78,5	0,1	..	0,1
01.1	20	-	20	100,0
01.2	2	1	3	66,7
01.4	212	63	275	0,3	0,2	77,1	0,1	..	0,1
01.5	-	-	-	-	-	-	-	-	-
02	300	10	310	0,4	..	96,8	0,1	..	0,1
02.0	300	10	310	0,4	..	96,8	0,1	..	0,1
B PESCA, PISCICOLTURA E SERVIZI CONNESSI	6	3	9	66,7
05	6	3	9	66,7
05.0	6	3	9	66,7
C ESTRAZIONE DI MINERALI	213	12	225	0,3	..	94,7	0,1	..	0,1
CA ESTRAZIONE DI MINERALI ENERGETICI	-	-	-	-	-	-	-	-	-
10	-	-	-	-	-	-	-	-	-
10.1	-	-	-	-	-	-	-	-	-
10.2	-	-	-	-	-	-	-	-	-
10.3	-	-	-	-	-	-	-	-	-
11	-	-	-	-	-	-	-	-	-
11.1	-	-	-	-	-	-	-	-	-
11.2	-	-	-	-	-	-	-	-	-
12	-	-	-	-	-	-	-	-	-
12.0	-	-	-	-	-	-	-	-	-
CB ESTRAZIONE DI MINERALI NON ENERGETICI	213	12	225	0,3	..	94,7	0,1	..	0,1
13	-	-	-	-	-	-	-	-	-
13.1	-	-	-	-	-	-	-	-	-
13.2	-	-	-	-	-	-	-	-	-
14	213	12	225	0,3	..	94,7	0,1	..	0,1
14.1	64	3	67	0,1	..	95,5
14.2	85	5	90	0,1	..	94,4
14.3	-	-	-	-	-	-	-	-	-
14.4	-	-	-	-	-	-	-	-	-
14.5	64	4	68	0,1	..	94,1
D ATTIVITÀ MANIFATTURIERE	11.709	2.911	14.620	17,1	10,7	80,1	2,9	0,7	3,6
DA INDUSTRIE ALIMENTARI, DELLE BEVANDE E DEL TABACCO	2.294	692	2.986	3,4	2,5	76,8	0,6	0,2	0,7
15	2.285	692	2.977	3,3	2,5	76,8	0,6	0,2	0,7
15.1	150	44	194	0,2	0,2	77,3
15.2	6	1	7	85,7
15.3	177	18	195	0,3	0,1	90,8
15.4	161	29	190	0,2	0,1	84,7
15.5	163	93	256	0,2	0,3	63,7	0,1
15.6	99	27	126	0,1	0,1	78,6
15.7	76	8	84	0,1	..	90,5
15.8	1.073	395	1.468	1,6	1,5	73,1	0,3	0,1	0,4
15.9	380	77	457	0,6	0,3	83,2	0,1	..	0,1
16	9	-	9	..	-	100,0	..	-	..
16.0	9	-	9	..	-	100,0	..	-	..
DB INDUSTRIE TESSILI E DELL'ABBIGLIAMENTO	641	1.191	1.832	0,9	4,4	35,0	0,2	0,3	0,5
17	260	119	379	0,4	0,4	68,6	0,1	..	0,1
17.1	121	14	135	0,2	0,1	89,6
17.2	93	2	95	0,1	..	97,9
17.3	-	1	1	-	..	-
17.4	5	19	24	..	0,1	20,8
17.5	28	22	50	..	0,1	56,0
17.6	3	19	22	..	0,1	13,6
17.7	10	42	52	..	0,2	19,2
18	381	1.072	1.453	0,6	3,9	26,2	0,1	0,3	0,4
18.1	13	15	28	..	0,1	46,4
18.2	363	1.052	1.415	0,5	3,9	25,7	0,1	0,3	0,4
18.3	5	5	10	50,0
DC INDUSTRIE CONCIARIE, FABBRICAZIONE DI PRODOTTI IN CUOIO, PELLE E SIMILARI	53	59	112	0,1	0,2	47,3
19	53	59	112	0,1	0,2	47,3
19.1	3	2	5	60,0
19.2	3	2	5	60,0
19.3	47	55	102	0,1	0,2	46,1
DD INDUSTRIA DEL LEGNO E DEI PRODOTTI IN LEGNO	929	50	979	1,4	0,2	94,9	0,2	..	0,2
20	929	50	979	1,4	0,2	94,9	0,2	..	0,2
20.1	137	7	144	0,2	..	95,1
20.2	4	1	5	80,0
20.3	679	20	699	1,0	0,1	97,1	0,2	..	0,2
20.4	21	-	21	..	-	100,0	..	-	..
20.5	88	22	110	0,1	0,1	80,0

Tavola 3.32 segue - Addetti alle unità locali delle imprese e delle istituzioni per sesso, sezione, sottosezione, divisione e gruppo di attività economica e tipo di comune

ATTIVITÀ ECONOMICHE TIPO DI COMUNE	DATI ASSOLUTI			COMPOSIZIONE PERCENTUALE						
	ADDETTI			SUL TOTALE ADDETTI			SULLA POPOLAZIONE RESIDENTE (a)			
	M	F	MF	M	F	M/MFX100	M	F	MF	
DE FABBRICAZIONE DELLA PASTA-CARTA, DELLA CARTA E DEI PRODOTTI DI CARTA; STAMPA ED EDITORIA	314	91	405	0,5	0,3	77,5	0,1	..	0,1	
21	60	15	75	0,1	0,1	80,0	
21.1	48	12	60	0,1	..	80,0	
21.2	12	3	15	80,0	
22	254	76	330	0,4	0,3	77,0	0,1	..	0,1	
22.1	17	13	30	56,7	
22.2	234	58	292	0,3	0,2	80,1	0,1	..	0,1	
22.3	3	5	8	37,5	
DF FABBRICAZIONE DI COKE, RAFFINERIE DI PETROLIO, TRATTAMENTO DEI COMBUSTIBILI NUCLEARI	51	1	52	0,1	..	98,1	
23	51	1	52	0,1	..	98,1	
23.1	-	-	-	-	-	-	-	-	-	
23.2	51	1	52	0,1	..	98,1	
23.3	-	-	-	-	-	-	-	-	-	
DG FABBRICAZIONE DI PRODOTTI CHIMICI E DI FIBRE SINTETICHE E ARTIFICIALI	166	30	196	0,2	0,1	84,7	
24	166	30	196	0,2	0,1	84,7	
24.1	95	9	104	0,1	..	91,3	
24.2	-	-	-	-	-	-	-	-	-	
24.3	5	2	7	71,4	
24.4	36	17	53	0,1	0,1	67,9	
24.5	14	2	16	87,5	
24.6	16	-	16	..	-	100,0	..	-	..	
24.7	-	-	-	-	-	-	-	-	-	
DH FABBRICAZIONE DI ARTICOLI IN GOMMA E MATERIE PLASTICHE	360	80	440	0,5	0,3	81,8	0,1	..	0,1	
25	360	80	440	0,5	0,3	81,8	0,1	..	0,1	
25.1	57	1	58	0,1	..	98,3	
25.2	303	79	382	0,4	0,3	79,3	0,1	..	0,1	
DI FABBRICAZIONE DI PRODOTTI DELLA LAVORAZIONE DI MINERALI NON METALLIFERI	1.597	147	1.744	2,3	0,5	91,6	0,4	..	0,4	
26	1.597	147	1.744	2,3	0,5	91,6	0,4	..	0,4	
26.1	63	5	68	0,1	..	92,6	
26.2	56	19	75	0,1	0,1	74,7	
26.3	200	59	259	0,3	0,2	77,2	0,1	
26.4	152	4	156	0,2	..	97,4	
26.5	118	4	122	0,2	..	96,7	
26.6	838	40	878	1,2	0,1	95,4	0,2	..	0,2	
26.7	169	16	185	0,2	0,1	91,4	
26.8	1	-	1	..	-	100,0	..	-	..	
DJ PRODUZIONE DI METALLO E FABBRICAZIONE DI PRODOTTI IN METALLO	2.197	113	2.310	3,2	0,4	95,1	0,5	..	0,6	
27	327	13	340	0,5	..	96,2	0,1	..	0,1	
27.1	260	8	268	0,4	..	97,0	0,1	..	0,1	
27.2	-	-	-	-	-	-	-	-	-	
27.3	10	-	10	..	-	100,0	..	-	..	
27.4	29	2	31	93,5	
27.5	28	3	31	90,3	
28	1.870	100	1.970	2,7	0,4	94,9	0,5	..	0,5	
28.1	839	56	895	1,2	0,2	93,7	0,2	..	0,2	
28.2	378	12	390	0,6	..	96,9	0,1	..	0,1	
28.3	-	-	-	-	-	-	-	-	-	
28.4	22	2	24	91,7	
28.5	165	7	172	0,2	..	95,9	
28.6	57	4	61	0,1	..	93,4	
28.7	409	19	428	0,6	0,1	95,6	0,1	..	0,1	
DK FABBRICAZIONE DI MACCHINE ED APPARECCHI MECCANICI, COMPRESI L'INSTALLAZIONE, IL MONTAGGIO, LA RIPARAZIONE E LA MANUTENZIONE	712	21	733	1,0	0,1	97,1	0,2	..	0,2	
29	712	21	733	1,0	0,1	97,1	0,2	..	0,2	
29.1	135	5	140	0,2	..	96,4	
29.2	404	9	413	0,6	..	97,8	0,1	..	0,1	
29.3	118	3	121	0,2	..	97,5	
29.4	3	1	4	75,0	
29.5	52	3	55	0,1	..	94,5	
29.6	-	-	-	-	-	-	-	-	-	
29.7	-	-	-	-	-	-	-	-	-	

Tavola 3.32 segue - Addetti alle unità locali delle imprese e delle istituzioni per sesso, sezione, sottosezione, divisione e gruppo di attività economica e tipo di comune

ATTIVITÀ ECONOMICHE TIPO DI COMUNE	DATI ASSOLUTI			COMPOSIZIONE PERCENTUALE						
	ADDETTI			SUL TOTALE ADDETTI		SULLA POPOLAZIONE RESIDENTE (a)				
	M	F	MF	M	F	M/MFX100	M	F	MF	
DL FABBRICAZIONE DI MACCHINE ELETTRICHE E DI APPARECCHIATURE ELETTRICHE ED OTTICHE	1.036	311	1.347	1,5	1,1	76,9	0,3	0,1	0,3	
30	-	-	-	-	-	-	-	-	-	
30.0	-	-	-	-	-	-	-	-	-	
31	923	283	1.206	1,3	1,0	76,5	0,2	0,1	0,3	
31.1	51	21	72	0,1	0,1	70,8	
31.2	11	-	11	100,0	
31.3	11	5	16	68,8	
31.4	231	195	426	0,3	0,7	54,2	0,1	..	0,1	
31.5	19	9	28	67,9	
31.6	600	53	653	0,9	0,2	91,9	0,1	..	0,2	
32	31	2	33	93,9	
32.1	-	-	-	-	-	-	-	-	-	
32.2	31	2	33	93,9	
32.3	-	-	-	-	-	-	-	-	-	
33	82	26	108	0,1	0,1	75,9	
33.1	54	20	74	0,1	0,1	73,0	
33.2	4	-	4	100,0	
33.3	-	-	-	-	-	-	-	-	-	
33.4	19	6	25	76,0	
33.5	5	-	5	100,0	
DM FABBRICAZIONE DI MEZZI DI TRASPORTO	1.141	41	1.182	1,7	0,2	96,5	0,3	..	0,3	
34	340	12	352	0,5	..	96,6	0,1	..	0,1	
34.1	35	-	35	0,1	-	100,0	..	-	..	
34.2	140	3	143	0,2	..	97,9	
34.3	165	9	174	0,2	..	94,8	
35	801	29	830	1,2	0,1	96,5	0,2	..	0,2	
35.1	12	-	12	100,0	
35.2	784	28	812	1,1	0,1	96,6	0,2	..	0,2	
35.3	-	-	-	-	-	-	-	-	-	
35.4	-	-	-	-	-	-	-	-	-	
35.5	5	1	6	83,3	
DN ALTRE INDUSTRIE MANIFATTURIERE	218	84	302	0,3	0,3	72,2	0,1	..	0,1	
36	208	83	291	0,3	0,3	71,5	0,1	..	0,1	
36.1	127	39	166	0,2	0,1	76,5	
36.2	68	35	103	0,1	0,1	66,0	
36.3	3	3	6	50,0	
36.4	3	-	3	100,0	
36.5	1	3	4	25,0	
36.6	6	3	9	66,7	
37	10	1	11	90,9	
37.1	7	-	7	100,0	
37.2	3	1	4	75,0	
E PRODUZIONE E DISTRIBUZIONE DI ENERGIA ELETTRICA, GAS E ACQUA	1.200	155	1.355	1,8	0,6	88,6	0,3	..	0,3	
40	914	75	989	1,3	0,3	92,4	0,2	..	0,2	
40.1	848	73	921	1,2	0,3	92,1	0,2	..	0,2	
40.2	66	2	68	0,1	..	97,1	
40.3	-	-	-	-	-	-	-	-	-	
41	286	80	366	0,4	0,3	78,1	0,1	..	0,1	
41.0	286	80	366	0,4	0,3	78,1	0,1	..	0,1	
F COSTRUZIONI	15.717	527	16.244	23,0	1,9	96,8	3,9	0,1	4,0	
45	15.717	527	16.244	23,0	1,9	96,8	3,9	0,1	4,0	
45.1	297	6	303	0,4	..	98,0	0,1	..	0,1	
45.2	13.354	422	13.776	19,5	1,6	96,9	3,3	0,1	3,4	
45.3	1.441	87	1.528	2,1	0,3	94,3	0,4	..	0,4	
45.4	625	12	637	0,9	..	98,1	0,2	..	0,2	
45.5	-	-	-	-	-	-	-	-	-	
G COMMERCIO ALL'INGROSSO E AL DETTAGLIO; RIPARAZIONE DI AUTOVEICOLI, MOTOCICLI E DI BENI PERSONALI E PER LA CASA	10.078	4.977	15.055	14,7	18,3	66,9	2,5	1,2	3,7	
50	2.456	162	2.618	3,6	0,6	93,8	0,6	..	0,7	
50.1	414	55	469	0,6	0,2	88,3	0,1	..	0,1	
50.2	1.603	51	1.654	2,3	0,2	96,9	0,4	..	0,4	
50.3	127	16	143	0,2	0,1	88,8	
50.4	49	9	58	0,1	..	84,5	
50.5	263	31	294	0,4	0,1	89,5	0,1	..	0,1	
51	1.782	419	2.201	2,6	1,5	81,0	0,4	0,1	0,5	
51.1	264	55	319	0,4	0,2	82,8	0,1	..	0,1	
51.2	235	42	277	0,3	0,2	84,8	0,1	..	0,1	
51.3	519	131	650	0,8	0,5	79,8	0,1	..	0,2	
51.4	230	76	306	0,3	0,3	75,2	0,1	..	0,1	
51.5	386	59	445	0,6	0,2	86,7	0,1	..	0,1	
51.6	148	56	204	0,2	0,2	72,5	0,1	
51.7	-	-	-	-	-	-	-	-	-	

Tavola 3.32 segue - Addetti alle unità locali delle imprese e delle istituzioni per sesso, sezione, sottosezione, divisione e gruppo di attività economica e tipo di comune

ATTIVITÀ ECONOMICHE TIPO DI COMUNE	DATI ASSOLUTI			COMPOSIZIONE PERCENTUALE					
	ADDETTI			SUL TOTALE ADDETTI			SULLA POPOLAZIONE RESIDENTE (a)		
	M	F	MF	M	F	M/MFX100	M	F	MF
52	5.840	4.396	10.236	8,5	16,2	57,1	1,5	1,1	2,5
52.1	905	1.080	1.985	1,3	4,0	45,6	0,2	0,3	0,5
52.2	1.113	780	1.893	1,6	2,9	58,8	0,3	0,2	0,5
52.3	201	240	441	0,3	0,9	45,6	0,1	0,1	0,1
52.4	2.575	2.132	4.707	3,8	7,8	54,7	0,6	0,5	1,2
52.5	6	2	8	75,0
52.6	844	151	995	1,2	0,6	84,8	0,2	..	0,2
52.7	196	11	207	0,3	..	94,7	0,1
H ALBERGHI E RISTORANTI	2.034	1.314	3.348	3,0	4,8	60,8	0,5	0,3	0,8
55	2.034	1.314	3.348	3,0	4,8	60,8	0,5	0,3	0,8
55.1	392	230	622	0,6	0,8	63,0	0,1	0,1	0,2
55.2	47	29	76	0,1	0,1	61,8
55.3	664	353	1.017	1,0	1,3	65,3	0,2	0,1	0,3
55.4	877	497	1.374	1,3	1,8	63,8	0,2	0,1	0,3
55.5	54	205	259	0,1	0,8	20,8	..	0,1	0,1
I TRASPORTI, MAGAZZINAGGIO E COMUNICAZIONI	3.897	889	4.786	5,7	3,3	81,4	1,0	0,2	1,2
60	2.207	316	2.523	3,2	1,2	87,5	0,5	0,1	0,6
60.1	849	69	918	1,2	0,3	92,5	0,2	..	0,2
60.2	1.358	247	1.605	2,0	0,9	84,6	0,3	0,1	0,4
60.3	-	-	-	-	-	-	-	-	-
61	-	-	-	-	-	-	-	-	-
61.1	-	-	-	-	-	-	-	-	-
61.2	-	-	-	-	-	-	-	-	-
62	5	-	5	..	-	100,0	..	-	..
62.1	-	-	-	-	-	-	-	-	-
62.2	5	-	5	..	-	100,0	..	-	..
62.3	-	-	-	-	-	-	-	-	-
63	150	20	170	0,2	0,1	88,2
63.1	59	5	64	0,1	..	92,2
63.2	64	1	65	0,1	..	98,5
63.3	27	14	41	..	0,1	65,9
63.4	-	-	-	-	-	-	-	-	-
64	1.535	553	2.088	2,2	2,0	73,5	0,4	0,1	0,5
64.1	1.085	440	1.525	1,6	1,6	71,1	0,3	0,1	0,4
64.2	450	113	563	0,7	0,4	79,9	0,1	..	0,1
J INTERMEDIAZIONE MONETARIA E FINANZIARIA	1.460	493	1.953	2,1	1,8	74,8	0,4	0,1	0,5
65	1.190	306	1.496	1,7	1,1	79,5	0,3	0,1	0,4
65.1	1.059	261	1.320	1,5	1,0	80,2	0,3	0,1	0,3
65.2	131	45	176	0,2	0,2	74,4
66	16	1	17	94,1
66.0	16	1	17	94,1
67	254	186	440	0,4	0,7	57,7	0,1	..	0,1
67.1	14	4	18	77,8
67.2	240	182	422	0,4	0,7	56,9	0,1	..	0,1
K ATTIVITÀ IMMOBILIARI, NOLEGGIO, INFORMATICA, RICERCA, ALTRE ATTIVITÀ PROFESSIONALI ED IMPRENDITORIALI	4.029	1.377	5.406	5,9	5,1	74,5	1,0	0,3	1,3
70	44	16	60	0,1	0,1	73,3
70.1	14	9	23	60,9
70.2	11	1	12	91,7
70.3	19	6	25	76,0
71	40	11	51	0,1	..	78,4
71.1	4	5	9	44,4
71.2	2	-	2	..	-	100,0	..	-	..
71.3	20	2	22	90,9
71.4	14	4	18	77,8
72	293	199	492	0,4	0,7	59,6	0,1	..	0,1
72.1	31	12	43	72,1
72.2	101	60	161	0,1	0,2	62,7
72.3	136	122	258	0,2	0,4	52,7	0,1
72.4	-	-	-	-	-	-	-	-	-
72.5	14	3	17	82,4
72.6	11	2	13	84,6
73	80	38	118	0,1	0,1	67,8
73.1	63	26	89	0,1	0,1	70,8
73.2	17	12	29	58,6
74	3.572	1.113	4.685	5,2	4,1	76,2	0,9	0,3	1,2
74.1	816	379	1.195	1,2	1,4	68,3	0,2	0,1	0,3
74.2	1.545	152	1.697	2,3	0,6	91,0	0,4	..	0,4
74.3	6	3	9	66,7
74.4	21	15	36	..	0,1	58,3
74.5	5	1	6	83,3
74.6	571	3	574	0,8	..	99,5	0,1	..	0,1
74.7	224	396	620	0,3	1,5	36,1	0,1	0,1	0,2
74.8	384	164	548	0,6	0,6	70,1	0,1	..	0,1

Tavola 3.32 segue - Addetti alle unità locali delle imprese e delle istituzioni per sesso, sezione, sottosezione, divisione e gruppo di attività economica e tipo di comune

ATTIVITÀ ECONOMICHE TIPO DI COMUNE	DATI ASSOLUTI			COMPOSIZIONE PERCENTUALE						
	ADDETTI			SUL TOTALE ADDETTI			SULLA POPOLAZIONE RESIDENTE (a)			
	M	F	MF	M	F	M/MFX100	M	F	MF	
L PUBBLICA AMMINISTRAZIONE E DIFESA; ASSICURAZIONE SOCIALE OBBLIGATORIA	6.503	2.572	9.075	9,5	9,5	71,7	1,6	0,6	2,3	
75	6.503	2.572	9.075	9,5	9,5	71,7	1,6	0,6	2,3	
75.1	5.180	2.171	7.351	7,6	8,0	70,5	1,3	0,5	1,8	
75.2	1.030	255	1.285	1,5	0,9	80,2	0,3	0,1	0,3	
75.3	293	146	439	0,4	0,5	66,7	0,1	..	0,1	
M ISTRUZIONE	4.963	8.020	12.983	7,3	29,5	38,2	1,2	2,0	3,2	
80	4.963	8.020	12.983	7,3	29,5	38,2	1,2	2,0	3,2	
80.1	1.001	4.127	5.128	1,5	15,2	19,5	0,2	1,0	1,3	
80.2	3.462	3.708	7.170	5,1	13,6	48,3	0,9	0,9	1,8	
80.3	368	129	497	0,5	0,5	74,0	0,1	..	0,1	
80.4	132	56	188	0,2	0,2	70,2	
N SANITÀ E ALTRI SERVIZI SOCIALI	3.625	2.817	6.442	5,3	10,4	56,3	0,9	0,7	1,6	
85	3.625	2.817	6.442	5,3	10,4	56,3	0,9	0,7	1,6	
85.1	3.320	2.144	5.464	4,9	7,9	60,8	0,8	0,5	1,4	
85.2	51	4	55	0,1	..	92,7	
85.3	254	669	923	0,4	2,5	27,5	0,1	0,2	0,2	
O ALTRI SERVIZI PUBBLICI, SOCIALI E PERSONALI	2.406	1.056	3.462	3,5	3,9	69,5	0,6	0,3	0,9	
90	587	29	616	0,9	0,1	95,3	0,1	..	0,2	
90.0	587	29	616	0,9	0,1	95,3	0,1	..	0,2	
91	489	149	638	0,7	0,5	76,6	0,1	..	0,2	
91.1	207	99	306	0,3	0,4	67,6	0,1	..	0,1	
91.2	70	23	93	0,1	0,1	75,3	
91.3	212	27	239	0,3	0,1	88,7	0,1	..	0,1	
92	768	250	1.018	1,1	0,9	75,4	0,2	0,1	0,3	
92.1	12	7	19	63,2	
92.2	207	53	260	0,3	0,2	79,6	0,1	..	0,1	
92.3	141	60	201	0,2	0,2	70,1	0,1	
92.4	8	-	8	..	-	100,0	
92.5	129	105	234	0,2	0,4	55,1	0,1	
92.6	226	16	242	0,3	0,1	93,4	0,1	..	0,1	
92.7	45	9	54	0,1	..	83,3	
93	562	628	1.190	0,8	2,3	47,2	0,1	0,2	0,3	
93.0	562	628	1.190	0,8	2,3	47,2	0,1	0,2	0,3	
TOTALE	68.374	27.197	95.571	100,0	100,0	71,5	17,0	6,8	23,8	
di cui addetti alle unità locali:										
- dell'industria in senso stretto (b)	13.122	3.078	16.200	19,2	11,3	81,0	3,3	0,8	4,0	
- dei servizi	38.995	23.515	62.510	57,0	86,5	62,4	9,7	5,9	15,6	
TIPO DI COMUNE										
- Comune capoluogo	20.164	8.721	28.885	29,5	32,1	69,8	5,0	2,2	7,2	
- Altri comuni	48.210	18.476	66.686	70,5	67,9	72,3	12,0	4,6	16,6	
TOTALE	68.374	27.197	95.571	100,0	100,0	71,5	17,0	6,8	23,8	

(a) Cfr: Istat "13 Censimento generale della popolazione - 20 ottobre 1991 - Popolazione legale", 1993

(b) Comprende le sezioni di attività: C - Estrazione di minerali; D - Attività manifatturiere; E - Produzione e distribuzione di energia elettrica, gas e acqua

Tavola 3.33 - Addetti alle unità locali delle imprese e delle istituzioni per tipo di rapporto di lavoro, sezione, sottosezione, divisione e gruppo di attività economica e tipo di comune

ATTIVITÀ ECONOMICHE TIPO DI COMUNE	DIPENDENTI									PERSONALE VOLONTARIO		
	Indipendenti	DALLE UNITÀ LOCALI DELLE IMPRESE			DALLE UNITÀ LOCALI DELLE ISTITUZIONI			TOTALE ADDETTI			PERSONALE VOLONTARIO	
		Totale	Di cui part-time	Di cui con contratto formazione lavoro	Totale	Di cui part-time	Di cui con contratto formazione lavoro	In complesso	Di cui part-time	Di cui con contratto formazione lavoro	Delle unità locali delle imprese	Delle unità locali delle istituzioni
A AGRICOLTURA, CACCIA E SILVICOLTURA	285	212	-	1	111	-	-	608	-	1	-	-
01	145	147	-	1	6	-	-	298	-	1	-	-
01.1	20	-	-	-	-	-	-	20	-	-	-	-
01.2	2	1	-	-	-	-	-	3	-	-	-	-
01.4	123	146	-	1	6	-	-	275	-	1	-	-
01.5	-	-	-	-	-	-	-	-	-	-	-	-
02	140	65	-	-	105	-	-	310	-	-	-	-
02.0	140	65	-	-	105	-	-	310	-	-	-	-
B PESCA, PISCICOLTURA E SERVIZI CONNESSI	6	3	-	-	-	-	-	9	-	-	-	-
05	6	3	-	-	-	-	-	9	-	-	-	-
05.0	6	3	-	-	-	-	-	9	-	-	-	-
C ESTRAZIONE DI MINERALI	71	154	-	2	-	-	-	225	-	2	-	-
CA ESTRAZIONE DI MINERALI ENERGETICI	-	-	-	-	-	-	-	-	-	-	-	-
10	-	-	-	-	-	-	-	-	-	-	-	-
10.1	-	-	-	-	-	-	-	-	-	-	-	-
10.2	-	-	-	-	-	-	-	-	-	-	-	-
10.3	-	-	-	-	-	-	-	-	-	-	-	-
11	-	-	-	-	-	-	-	-	-	-	-	-
11.1	-	-	-	-	-	-	-	-	-	-	-	-
11.2	-	-	-	-	-	-	-	-	-	-	-	-
12	-	-	-	-	-	-	-	-	-	-	-	-
12.0	-	-	-	-	-	-	-	-	-	-	-	-
CB ESTRAZIONE DI MINERALI NON ENERGETICI	71	154	-	2	-	-	-	225	-	2	-	-
13	-	-	-	-	-	-	-	-	-	-	-	-
13.1	-	-	-	-	-	-	-	-	-	-	-	-
13.2	-	-	-	-	-	-	-	-	-	-	-	-
14	71	154	-	2	-	-	-	225	-	2	-	-
14.1	21	46	-	-	-	-	-	67	-	-	-	-
14.2	40	50	-	2	-	-	-	90	-	2	-	-
14.3	-	-	-	-	-	-	-	-	-	-	-	-
14.4	-	-	-	-	-	-	-	-	-	-	-	-
14.5	10	58	-	-	-	-	-	68	-	-	-	-
D ATTIVITÀ MANIFATTURIERE	3.786	10.788	58	646	46	1	10	14.620	59	656	-	-
DA INDUSTRIE ALIMENTARI, DELLE BEVANDE E DEL TABACCO	1.022	1.918	19	65	46	1	10	2.986	20	75	-	-
15	1.016	1.915	19	65	46	1	10	2.977	20	75	-	-
15.1	53	95	1	-	46	1	10	194	2	10	-	-
15.2	7	-	-	-	-	-	-	7	-	-	-	-
15.3	14	181	-	2	-	-	-	195	-	2	-	-
15.4	125	65	-	1	-	-	-	190	-	1	-	-
15.5	101	155	-	5	-	-	-	256	-	5	-	-
15.6	97	29	-	1	-	-	-	126	-	1	-	-
15.7	3	81	-	1	-	-	-	84	-	1	-	-
15.8	565	903	14	33	-	-	-	1.468	14	33	-	-
15.9	51	406	4	22	-	-	-	457	4	22	-	-
16	6	3	-	-	-	-	-	9	-	-	-	-
16.0	6	3	-	-	-	-	-	9	-	-	-	-
DB INDUSTRIE TESSILI E DELL'ABBIGLIAMENTO	580	1.252	-	121	-	-	-	1.832	-	121	-	-
17	112	267	-	83	-	-	-	379	-	83	-	-
17.1	14	121	-	65	-	-	-	135	-	65	-	-
17.2	4	91	-	7	-	-	-	95	-	7	-	-
17.3	1	-	-	-	-	-	-	1	-	-	-	-
17.4	21	3	-	1	-	-	-	24	-	1	-	-
17.5	28	22	-	1	-	-	-	50	-	1	-	-
17.6	16	6	-	-	-	-	-	22	-	-	-	-
17.7	28	24	-	9	-	-	-	52	-	9	-	-
18	468	985	-	38	-	-	-	1.453	-	38	-	-
18.1	3	25	-	-	-	-	-	28	-	-	-	-
18.2	458	957	-	38	-	-	-	1.415	-	38	-	-
18.3	7	3	-	-	-	-	-	10	-	-	-	-
DC INDUSTRIE CONCIARIE, FABBRICAZIONE DI PRODOTTI IN CUOIO, PELLE E SIMILARI	39	73	-	-	-	-	-	112	-	-	-	-
19	39	73	-	-	-	-	-	112	-	-	-	-
19.1	5	-	-	-	-	-	-	5	-	-	-	-
19.2	4	1	-	-	-	-	-	5	-	-	-	-
19.3	30	72	-	-	-	-	-	102	-	-	-	-
DD INDUSTRIA DEL LEGNO E DEI PRODOTTI IN LEGNO	585	394	4	23	-	-	-	979	4	23	-	-
20	585	394	4	23	-	-	-	979	4	23	-	-
20.1	64	80	-	-	-	-	-	144	-	-	-	-
20.2	2	3	-	-	-	-	-	5	-	-	-	-
20.3	453	246	4	23	-	-	-	699	4	23	-	-
20.4	11	10	-	-	-	-	-	21	-	-	-	-
20.5	55	55	-	-	-	-	-	110	-	-	-	-

Tavola 3.33 segue - Addetti alle unità locali delle imprese e delle istituzioni per tipo di rapporto di lavoro, sezione, sottosezione, divisione e gruppo di attività economica e tipo di comune

ATTIVITÀ ECONOMICHE TIPO DI COMUNE	DIPENDENTI									PERSONALE VOLONTARIO		
	Indipendenti	DALLE UNITÀ LOCALI DELLE IMPRESE			DALLE UNITÀ LOCALI DELLE ISTITUZIONI			TOTALE ADDETTI			PERSONALE VOLONTARIO	
		Totale	Di cui part-time	Di cui con contratto formazione lavoro	Totale	Di cui part-time	Di cui con contratto formazione lavoro	In complesso	Di cui part-time	Di cui con contratto formazione lavoro	Delle unità locali delle imprese	Delle unità locali delle istituzioni
DE FABBRICAZIONE DELLA PASTA-CARTA, DELLA CARTA E DEI PRODOTTI DI CARTA; STAMPA ED EDITORIA	153	252	4	14	-	-	-	405	4	14	-	-
21	15	60	-	-	-	-	75	-	-	-	-	-
21.1	-	60	-	-	-	-	60	-	-	-	-	-
21.2	15	-	-	-	-	-	15	-	-	-	-	-
22	138	192	4	14	-	-	330	4	14	-	-	-
22.1	14	16	2	2	-	-	30	2	2	-	-	-
22.2	116	176	2	12	-	-	292	2	12	-	-	-
22.3	8	-	-	-	-	-	8	-	-	-	-	-
DF FABBRICAZIONE DI COKE, RAFFINERIE DI PETROLIO, TRATTAMENTO DEI COMBUSTIBILI NUCLEARI	11	41	-	-	-	-	52	-	-	-	-	-
23	11	41	-	-	-	-	52	-	-	-	-	-
23.1	-	-	-	-	-	-	-	-	-	-	-	-
23.2	11	41	-	-	-	-	52	-	-	-	-	-
23.3	-	-	-	-	-	-	-	-	-	-	-	-
DG FABBRICAZIONE DI PRODOTTI CHIMICI E DI FIBRE SINTETICHE E ARTIFICIALI	32	164	-	2	-	-	196	-	2	-	-	-
24	32	164	-	2	-	-	196	-	2	-	-	-
24.1	6	98	-	-	-	-	104	-	-	-	-	-
24.2	-	-	-	-	-	-	-	-	-	-	-	-
24.3	3	4	-	2	-	-	7	-	2	-	-	-
24.4	2	51	-	-	-	-	53	-	-	-	-	-
24.5	12	4	-	-	-	-	16	-	-	-	-	-
24.6	9	7	-	-	-	-	16	-	-	-	-	-
24.7	-	-	-	-	-	-	-	-	-	-	-	-
DH FABBRICAZIONE DI ARTICOLI IN GOMMA E MATERIE PLASTICHE	52	388	4	85	-	-	440	4	85	-	-	-
25	52	388	4	85	-	-	440	4	85	-	-	-
25.1	12	46	-	3	-	-	58	-	3	-	-	-
25.2	40	342	4	82	-	-	382	4	82	-	-	-
DI FABBRICAZIONE DI PRODOTTI DELLA LAVORAZIONE DI MINERALI NON METALLIFERI	312	1.432	2	105	-	-	1.744	2	105	-	-	-
26	312	1.432	2	105	-	-	1.744	2	105	-	-	-
26.1	27	41	-	1	-	-	68	-	1	-	-	-
26.2	34	41	-	5	-	-	75	-	5	-	-	-
26.3	2	257	-	34	-	-	259	-	34	-	-	-
26.4	10	146	-	12	-	-	156	-	12	-	-	-
26.5	5	117	-	4	-	-	122	-	4	-	-	-
26.6	144	734	2	46	-	-	878	2	46	-	-	-
26.7	89	96	-	3	-	-	185	-	3	-	-	-
26.8	1	-	-	-	-	-	1	-	-	-	-	-
DJ PRODUZIONE DI METALLO E FABBRICAZIONE DI PRODOTTI IN METALLO	662	1.648	9	114	-	-	2.310	9	114	-	-	-
27	6	334	-	26	-	-	340	-	26	-	-	-
27.1	-	268	-	18	-	-	268	-	18	-	-	-
27.2	-	-	-	-	-	-	-	-	-	-	-	-
27.3	4	6	-	-	-	-	10	-	-	-	-	-
27.4	1	30	-	-	-	-	31	-	-	-	-	-
27.5	1	30	-	8	-	-	31	-	8	-	-	-
28	656	1.314	9	88	-	-	1.970	9	88	-	-	-
28.1	336	559	6	54	-	-	895	6	54	-	-	-
28.2	4	386	1	-	-	-	390	1	-	-	-	-
28.3	-	-	-	-	-	-	-	-	-	-	-	-
28.4	10	14	-	-	-	-	24	-	-	-	-	-
28.5	53	119	-	17	-	-	172	-	17	-	-	-
28.6	5	56	-	12	-	-	61	-	12	-	-	-
28.7	248	180	2	5	-	-	428	2	5	-	-	-
DK FABBRICAZIONE DI MACCHINE ED APPARECCHI MECCANICI, COMPRESI L'INSTALLAZIONE, IL MONTAGGIO, LA RIPARAZIONE E LA MANUTENZIONE	74	659	-	28	-	-	733	-	28	-	-	-
29	74	659	-	28	-	-	733	-	28	-	-	-
29.1	3	137	-	12	-	-	140	-	12	-	-	-
29.2	24	389	-	4	-	-	413	-	4	-	-	-
29.3	38	83	-	7	-	-	121	-	7	-	-	-
29.4	2	2	-	-	-	-	4	-	-	-	-	-
29.5	7	48	-	5	-	-	55	-	5	-	-	-
29.6	-	-	-	-	-	-	-	-	-	-	-	-
29.7	-	-	-	-	-	-	-	-	-	-	-	-

Tavola 3.33 segue - Addetti alle unità locali delle imprese e delle istituzioni per tipo di rapporto di lavoro, sezione, sottosezione, divisione e gruppo di attività economica e tipo di comune

ATTIVITÀ ECONOMICHE TIPO DI COMUNE	DIPENDENTI											PERSONALE VOLONTARIO	
	Indipendenti	DALLE UNITÀ LOCALI DELLE IMPRESE			DALLE UNITÀ LOCALI DELLE ISTITUZIONI			TOTALE ADDETTI			Delle unità locali delle imprese	Delle unità locali delle istituzioni	
		Totale	Di cui part-time	Di cui con contratto formazione lavoro	Totale	Di cui part-time	Di cui con contratto formazione lavoro	In complesso	Di cui part-time	Di cui con contratto formazione lavoro			
DL FABBRICAZIONE DI MACCHINE ELETTRICHE E DI APPARECCHIATURE ELETTRICHE ED OTTICHE	143	1.204	10	39	-	-	-	1.347	10	39	-	-	
30	-	-	-	-	-	-	-	-	-	-	-	-	
30.0	-	-	-	-	-	-	-	-	-	-	-	-	
31	44	1.162	9	25	-	-	-	1.206	9	25	-	-	
31.1	6	66	4	-	-	-	-	72	4	-	-	-	
31.2	3	8	-	-	-	-	-	11	-	-	-	-	
31.3	1	15	-	7	-	-	-	16	-	7	-	-	
31.4	-	426	-	-	-	-	-	426	-	-	-	-	
31.5	17	11	1	2	-	-	-	28	1	2	-	-	
31.6	17	636	4	16	-	-	-	653	4	16	-	-	
32	29	4	-	2	-	-	-	33	-	2	-	-	
32.1	-	-	-	-	-	-	-	-	-	-	-	-	
32.2	29	4	-	2	-	-	-	33	-	2	-	-	
32.3	-	-	-	-	-	-	-	-	-	-	-	-	
33	70	38	1	12	-	-	-	108	1	12	-	-	
33.1	50	24	1	10	-	-	-	74	1	10	-	-	
33.2	3	1	-	-	-	-	-	4	-	-	-	-	
33.3	-	-	-	-	-	-	-	-	-	-	-	-	
33.4	16	9	-	2	-	-	-	25	-	2	-	-	
33.5	1	4	-	-	-	-	-	5	-	-	-	-	
DM FABBRICAZIONE DI MEZZI DI TRASPORTO	16	1.166	6	14	-	-	-	1.182	6	14	-	-	
34	9	343	6	11	-	-	-	352	6	11	-	-	
34.1	1	34	-	-	-	-	-	35	-	-	-	-	
34.2	6	137	-	11	-	-	-	143	-	11	-	-	
34.3	2	172	6	-	-	-	-	174	6	-	-	-	
35	7	823	-	3	-	-	-	830	-	3	-	-	
35.1	3	9	-	-	-	-	-	12	-	-	-	-	
35.2	2	810	-	-	-	-	-	812	-	-	-	-	
35.3	-	-	-	-	-	-	-	-	-	-	-	-	
35.4	-	-	-	-	-	-	-	-	-	-	-	-	
35.5	2	4	-	3	-	-	-	6	-	3	-	-	
DN ALTRE INDUSTRIE MANIFATTURIERE	105	197	-	36	-	-	-	302	-	36	-	-	
36	96	195	-	36	-	-	-	291	-	36	-	-	
36.1	68	98	-	33	-	-	-	166	-	33	-	-	
36.2	15	88	-	-	-	-	-	103	-	-	-	-	
36.3	1	5	-	3	-	-	-	6	-	3	-	-	
36.4	2	1	-	-	-	-	-	3	-	-	-	-	
36.5	1	3	-	-	-	-	-	4	-	-	-	-	
36.6	9	-	-	-	-	-	-	9	-	-	-	-	
37	9	2	-	-	-	-	-	11	-	-	-	-	
37.1	7	-	-	-	-	-	-	7	-	-	-	-	
37.2	2	2	-	-	-	-	-	4	-	-	-	-	
E PRODUZIONE E DISTRIBUZIONE DI ENERGIA ELETTRICA, GAS E ACQUA	29	1.238	-	-	88	3	-	1.355	3	-	-	-	
40	6	983	-	-	-	-	-	989	-	-	-	-	
40.1	1	920	-	-	-	-	-	921	-	-	-	-	
40.2	5	63	-	-	-	-	-	68	-	-	-	-	
40.3	-	-	-	-	-	-	-	-	-	-	-	-	
41	23	255	-	-	88	3	-	366	3	-	-	-	
41.0	23	255	-	-	88	3	-	366	3	-	-	-	
F COSTRUZIONI	4.037	12.074	21	357	133	-	-	16.244	21	357	-	-	
45	4.037	12.074	21	357	133	-	-	16.244	21	357	-	-	
45.1	156	147	-	1	-	-	-	303	-	1	-	-	
45.2	3.008	10.635	19	274	133	-	-	13.776	19	274	-	-	
45.3	541	987	2	66	-	-	-	1.528	2	66	-	-	
45.4	332	305	-	16	-	-	-	637	-	16	-	-	
45.5	-	-	-	-	-	-	-	-	-	-	-	-	
G COMMERCIO ALL'INGROSSO E AL DETTAGLIO; RIPARAZIONE DI AUTOVEICOLI, MOTOCICLI E DI BENI PERSONALI E PER LA CASA	11.325	3.720	50	283	10	-	-	15.055	50	283	-	-	
50	1.497	1.121	7	71	-	-	-	2.618	7	71	-	-	
50.1	132	337	3	25	-	-	-	469	3	25	-	-	
50.2	1.056	598	4	31	-	-	-	1.654	4	31	-	-	
50.3	92	51	-	5	-	-	-	143	-	5	-	-	
50.4	37	21	-	1	-	-	-	58	-	1	-	-	
50.5	180	114	-	9	-	-	-	294	-	9	-	-	
51	1.118	1.083	11	81	-	-	-	2.201	11	81	-	-	
51.1	259	60	1	8	-	-	-	319	1	8	-	-	
51.2	115	162	-	1	-	-	-	277	-	1	-	-	
51.3	300	350	1	23	-	-	-	650	1	23	-	-	
51.4	165	141	1	23	-	-	-	306	1	23	-	-	
51.5	198	247	4	6	-	-	-	445	4	6	-	-	
51.6	81	123	4	20	-	-	-	204	4	20	-	-	
51.7	-	-	-	-	-	-	-	-	-	-	-	-	

Tavola 3.33 segue - Addetti alle unità locali delle imprese e delle istituzioni per tipo di rapporto di lavoro, sezione, sottosezione, divisione e gruppo di attività economica e tipo di comune

ATTIVITÀ ECONOMICHE TIPO DI COMUNE	DIPENDENTI									PERSONALE VOLONTARIO		
	DALLE UNITÀ LOCALI DELLE IMPRESE				DALLE UNITÀ LOCALI DELLE ISTITUZIONI			TOTALE ADDETTI			PERSONALE VOLONTARIO	
	Indipendenti	Totale	Di cui part-time	Di cui con contratto formazione lavoro	Totale	Di cui part-time	Di cui con contratto formazione lavoro	In complesso	Di cui part-time	Di cui con contratto formazione lavoro	Delle unità locali delle imprese	Delle unità locali delle istituzioni
52	8.710	1.516	32	131	10	-	-	10.236	32	131	-	-
52.1	1.562	423	5	44	-	-	-	1.985	5	44	-	-
52.2	1.746	147	6	11	-	-	-	1.893	6	11	-	-
52.3	320	111	4	9	10	-	-	441	4	9	-	-
52.4	3.947	760	16	62	-	-	-	4.707	16	62	-	-
52.5	8	-	-	-	-	-	-	8	-	-	-	-
52.6	937	58	1	1	-	-	-	995	1	1	-	-
52.7	190	17	-	4	-	-	-	207	-	4	-	-
H ALBERGHI E RISTORANTI	2.212	985	11	77	151	-	-	3.348	11	77	-	-
55	2.212	985	11	77	151	-	-	3.348	11	77	-	-
55.1	219	403	-	21	-	-	-	622	-	21	-	-
55.2	59	17	-	-	-	-	-	76	-	-	-	-
55.3	673	344	8	38	-	-	-	1.017	8	38	-	-
55.4	1.194	180	-	13	-	-	-	1.374	-	13	-	-
55.5	67	41	3	5	151	-	-	259	3	5	-	-
I TRASPORTI, MAGAZZINAGGIO E COMUNICAZIONI	829	3.904	9	35	53	-	-	4.786	9	35	-	-
60	714	1.782	2	6	27	-	-	2.523	2	6	-	-
60.1	-	918	-	-	-	-	-	918	-	-	-	-
60.2	714	864	2	6	27	-	-	1.605	2	6	-	-
60.3	-	-	-	-	-	-	-	-	-	-	-	-
61	-	-	-	-	-	-	-	-	-	-	-	-
61.1	-	-	-	-	-	-	-	-	-	-	-	-
61.2	-	-	-	-	-	-	-	-	-	-	-	-
62	1	4	-	2	-	-	-	5	-	2	-	-
62.1	-	-	-	-	-	-	-	-	-	-	-	-
62.2	1	4	-	2	-	-	-	5	-	2	-	-
62.3	-	-	-	-	-	-	-	-	-	-	-	-
63	94	50	-	4	26	-	-	170	-	4	-	-
63.1	42	22	-	4	-	-	-	64	-	4	-	-
63.2	21	18	-	-	26	-	-	65	-	-	-	-
63.3	31	10	-	-	-	-	-	41	-	-	-	-
63.4	-	-	-	-	-	-	-	-	-	-	-	-
64	20	2.068	7	23	-	-	-	2.088	7	23	-	-
64.1	20	1.505	1	7	-	-	-	1.525	1	7	-	-
64.2	-	563	6	16	-	-	-	563	6	16	-	-
J INTERMEDIAZIONE MONETARIA E FINANZIARIA	334	1.619	39	82	-	-	-	1.953	39	82	-	-
65	51	1.445	30	67	-	-	-	1.496	30	67	-	-
65.1	14	1.306	26	53	-	-	-	1.320	26	53	-	-
65.2	37	139	4	14	-	-	-	176	4	14	-	-
66	1	16	-	-	-	-	-	17	-	-	-	-
66.0	1	16	-	-	-	-	-	17	-	-	-	-
67	282	158	9	15	-	-	-	440	9	15	-	-
67.1	15	3	-	-	-	-	-	18	-	-	-	-
67.2	267	155	9	15	-	-	-	422	9	15	-	-
K ATTIVITÀ IMMOBILIARI, NOLEGGIO, INFORMATICA, RICERCA, ALTRE ATTIVITÀ PROFESSIONALI ED IMPRENDITORIALI	3.086	2.270	64	249	50	1	1	5.406	65	250	102	-
70	39	21	1	-	-	-	-	60	1	-	-	-
70.1	8	15	-	-	-	-	-	23	-	-	-	-
70.2	9	3	-	-	-	-	-	12	-	-	-	-
70.3	22	3	1	-	-	-	-	25	1	-	-	-
71	38	13	-	-	-	-	-	51	-	-	-	-
71.1	8	1	-	-	-	-	-	9	-	-	-	-
71.2	2	-	-	-	-	-	-	2	-	-	-	-
71.3	10	12	-	-	-	-	-	22	-	-	-	-
71.4	18	-	-	-	-	-	-	18	-	-	-	-
72	171	321	10	95	-	-	-	492	10	95	-	-
72.1	1	42	3	11	-	-	-	43	3	11	-	-
72.2	35	126	1	32	-	-	-	161	1	32	-	-
72.3	115	143	6	49	-	-	-	258	6	49	-	-
72.4	-	-	-	-	-	-	-	-	-	-	-	-
72.5	11	6	-	-	-	-	-	17	-	-	-	-
72.6	9	4	-	3	-	-	-	13	-	3	-	-
73	24	48	-	-	46	1	1	118	1	1	3	-
73.1	22	37	-	-	30	1	1	89	1	1	3	-
73.2	2	11	-	-	16	-	-	29	-	-	-	-
74	2.814	1.867	53	154	4	-	-	4.685	53	154	99	-
74.1	855	340	31	36	-	-	-	1.195	31	36	61	-
74.2	1.310	387	9	21	-	-	-	1.697	9	21	25	-
74.3	6	3	-	-	-	-	-	9	-	-	-	-
74.4	16	20	-	1	-	-	-	36	-	1	2	-
74.5	2	4	-	-	-	-	-	6	-	-	-	-
74.6	14	560	-	62	-	-	-	574	-	62	1	-
74.7	301	319	6	14	-	-	-	620	6	14	1	-
74.8	310	234	7	20	4	-	-	548	7	20	9	-

Tavola 3.33 segue - Addetti alle unità locali delle imprese e delle istituzioni per tipo di rapporto di lavoro, sezione, sottosezione, divisione e gruppo di attività economica e tipo di comune

ATTIVITÀ ECONOMICHE TIPO DI COMUNE	DIPENDENTI									TOTALE ADDETTI			PERSONALE VOLONTARIO	
	Indipendenti	DALLE UNITÀ LOCALI DELLE IMPRESE			DALLE UNITÀ LOCALI DELLE ISTITUZIONI			In complesso	Di cui part-time	Di cui con contratto formazione lavoro	Delle unità locali delle imprese	Delle unità locali delle istituzioni		
		Totale	Di cui part-time	Di cui con contratto formazione lavoro	Totale	Di cui part-time	Di cui con contratto formazione lavoro							
L	-	-	-	-	9.075	24	43	9.075	24	43	-	10		
75	-	-	-	-	9.075	24	43	9.075	24	43	-	10		
75.1	-	-	-	-	7.351	21	43	7.351	21	43	-	8		
75.2	-	-	-	-	1.285	2	-	1.285	2	-	-	2		
75.3	-	-	-	-	439	1	-	439	1	-	-	-		
M	127	141	9	16	12.715	32	15	12.983	41	31	4	15		
80	127	141	9	16	12.715	32	15	12.983	41	31	4	15		
80.1	27	6	-	-	5.095	6	15	5.128	6	15	3	14		
80.2	15	37	-	7	7.118	26	-	7.170	26	7	-	1		
80.3	1	17	-	1	479	-	-	497	-	1	-	-		
80.4	84	81	9	8	23	-	-	188	9	8	1	-		
N	856	270	21	18	5.316	43	8	6.442	64	26	8	185		
85	856	270	21	18	5.316	43	8	6.442	64	26	8	185		
85.1	733	227	21	17	4.504	22	-	5.464	43	17	4	15		
85.2	28	-	-	-	27	-	1	55	-	1	-	-		
85.3	95	43	-	1	785	21	7	923	21	8	4	170		
O	1.339	752	8	25	1.371	57	2	3.462	65	27	43	1.610		
90	61	272	1	-	283	5	-	616	6	-	-	-		
90.0	61	272	1	-	283	5	-	616	6	-	-	-		
91	-	-	-	-	638	41	2	638	41	2	-	960		
91.1	-	-	-	-	306	11	2	306	11	2	-	74		
91.2	-	-	-	-	93	5	-	93	5	-	-	132		
91.3	-	-	-	-	239	25	-	239	25	-	-	754		
92	301	277	3	9	440	11	-	1.018	14	9	40	650		
92.1	12	7	-	-	-	-	-	19	-	-	2	-		
92.2	70	190	2	9	-	-	-	260	2	9	26	-		
92.3	140	26	1	-	35	-	-	201	1	-	6	227		
92.4	-	8	-	-	-	-	-	8	-	-	-	-		
92.5	18	-	-	-	216	1	-	234	1	-	-	51		
92.6	44	34	-	-	164	9	-	242	9	-	5	319		
92.7	17	12	-	-	25	1	-	54	1	-	1	53		
93	977	203	4	16	10	-	-	1.190	4	16	3	-		
93.0	977	203	4	16	10	-	-	1.190	4	16	3	-		
TOTALE	28.322	38.130	290	1.791	29.119	161	79	95.571	451	1.870	157	1.820		
di cui addetti alle unità locali:														
- dell'industria in senso stretto (a)	3.886	12.180	58	648	134	4	10	16.200	62	658	-	-		
- dei servizi	20.108	13.661	211	785	28.741	157	69	62.510	368	854	157	1.820		
TIPO DI COMUNE														
- Comune capoluogo	5.020	12.607	154	673	11.258	21	12	28.885	175	685	71	284		
- Altri comuni	23.302	25.523	136	1.118	17.861	140	67	66.686	276	1.185	86	1.536		
TOTALE	28.322	38.130	290	1.791	29.119	161	79	95.571	451	1.870	157	1.820		

(a) Comprende le sezioni di attività: C - Estrazione di minerali; D - Attività manifatturiere; E - Produzione e distribuzione di energia elettrica, gas e acqua

Tavola 3.34 - Addetti alle unità locali delle imprese e delle istituzioni per categoria posizionale, sesso, sezione, sotto-sezione e divisione di attività economica e tipo di comune

ATTIVITÀ ECONOMICHE TIPO DI COMUNE		DIPENDENTI DALLE UNITÀ LOCALI DELLE IMPRESE							Totale dipen- denti	Totale addetti
		Dirigenti	Direttivi e qua- dri	Impiegati e operai (a)	Categorie spe- ciali	Apprendisti	Altro personale			
		DIPENDENTI DALLE UNITÀ LOCALI DELLE ISTITUZIONI								
		Indipendenti	Dirigenti e as- similati	Direttivi, fun- zionari collabo- ratori e assimi- lati	Assistenti, operatori, coa- diutori e assi- milati	-	-	Addetti ai ser- vizi ausiliari e assimilati		
		MASCHI E FEMMINE								
A	AGRICOLTURA, CACCIA E SILVICOL- TURA	285	7	24	220	-	-	72	323	608
01		145	4	1	144	-	-	4	153	298
02		140	3	23	76	-	-	68	170	310
B	PESCA, PISCICOLTURA E SERVIZI CONNESSI	6	-	-	1	-	-	2	3	9
05		6	-	-	1	-	-	2	3	9
C	ESTRAZIONE DI MINERALI	71	-	-	152	-	-	2	154	225
CA	ESTRAZIONE DI MINERALI ENERGE- TICI	-	-	-	-	-	-	-	-	-
10		-	-	-	-	-	-	-	-	-
11		-	-	-	-	-	-	-	-	-
12		-	-	-	-	-	-	-	-	-
CB	ESTRAZIONE DI MINERALI NON ENER- GETICI	71	-	-	152	-	-	2	154	225
13		-	-	-	-	-	-	-	-	-
14		71	-	-	152	-	-	2	154	225
D	ATTIVITÀ MANIFATTURIERE	3.786	70	119	9.742	136	576	191	10.834	14.620
DA	INDUSTRIE ALIMENTARI, DELLE BE- VANDE E DEL TABACCO	1.022	17	21	1.759	14	47	106	1.964	2.986
15		1.016	17	21	1.756	14	47	106	1.961	2.977
16		6	-	-	3	-	-	-	3	9
DB	INDUSTRIE TESSILI E DELL'ABBIGLIA- MENTO	580	11	4	1.062	9	159	7	1.252	1.832
17		112	3	2	242	9	6	5	267	379
18		468	8	2	820	-	153	2	985	1.453
DC	INDUSTRIE CONCIARIE, FABBRICA- ZIONE DI PRODOTTI IN CUOIO, PELLE E SIMILARI	39	-	-	59	-	14	-	73	112
19		39	-	-	59	-	14	-	73	112
DD	INDUSTRIA DEL LEGNO E DEI PRO- DOTTI IN LEGNO	585	1	-	334	1	44	14	394	979
20		585	1	-	334	1	44	14	394	979
DE	FABBRICAZIONE DELLA PASTA- CARTA, DELLA CARTA E DEI PRO- DOTTI DI CARTA; STAMPA ED EDITO- RIA	153	5	1	227	11	8	-	252	405
21		15	2	1	57	-	-	-	60	75
22		138	3	-	170	11	8	-	192	330
DF	FABBRICAZIONE DI COKE, RAFFINE- RIE DI PETROLIO, TRATTAMENTO DEI COMBUSTIBILI NUCLEARI	11	-	-	41	-	-	-	41	52
23		11	-	-	41	-	-	-	41	52
DG	FABBRICAZIONE DI PRODOTTI CHI- MICI E DI FIBRE SINTETICHE E ARTIFI- CIALI	32	3	6	125	-	8	22	164	196
24		32	3	6	125	-	8	22	164	196
DH	FABBRICAZIONE DI ARTICOLI IN GOMMA E MATERIE PLASTICHE	52	4	-	371	2	10	1	388	440
25		52	4	-	371	2	10	1	388	440
DI	FABBRICAZIONE DI PRODOTTI DELLA LAVORAZIONE DI MINERALI NON ME- TALLIFERI	312	10	5	1.332	15	50	20	1.432	1.744
26		312	10	5	1.332	15	50	20	1.432	1.744
DJ	PRODUZIONE DI METALLO E FABBRICA- ZIONE DI PRODOTTI IN METALLO	662	9	13	1.394	12	207	13	1.648	2.310
27		6	1	-	322	8	3	-	334	340
28		656	8	13	1.072	4	204	13	1.314	1.970
DK	FABBRICAZIONE DI MACCHINE ED APPARECCHI MECCANICI, COMPRESI L'INSTALLAZIONE, IL MONTAGGIO, LA RIPARAZIONE E LA MANUTENZIONE	74	-	19	603	20	17	-	659	733
29		74	-	19	603	20	17	-	659	733
DL	FABBRICAZIONE DI MACCHINE ELET- TRICHE E DI APPARECCHIATURE ELETTRICHE ED OTTICHE	143	6	27	1.155	5	7	4	1.204	1.347
30		-	-	-	-	-	-	-	-	-
31		44	6	27	1.121	5	3	-	1.162	1.206
32		29	-	-	2	-	2	-	4	33
33		70	-	-	32	-	2	4	38	108
DM	FABBRICAZIONE DI MEZZI DI TRA- SPORTO	16	4	23	1.086	47	3	3	1.166	1.182
34		9	3	15	308	13	2	2	343	352
35		7	1	8	778	34	1	1	823	830

Tavola 3.34 segue - Addetti alle unità locali delle imprese e delle istituzioni per categoria posizionale, sesso, sezione, sottosezione e divisione di attività economica e tipo di comune

ATTIVITÀ ECONOMICHE TIPO DI COMUNE		DIPENDENTI DALLE UNITÀ LOCALI DELLE IMPRESE							Totale dipen- denti	Totale addetti
		Dirigenti	Direttivi e qua- dri	Impiegati e operai (a)	Categorie spe- ciali	Apprendisti	Altro personale			
		DIPENDENTI DALLE UNITÀ LOCALI DELLE ISTITUZIONI								
		Indipendenti	Dirigenti e as- similati	Direttivi, fun- zionari collabo- ratori e assimi- lati	Assistenti, operatori, coa- diutori e assi- milati	-	-	Addetti ai ser- vizi ausiliari e assimilati		
DN	ALTRE INDUSTRIE MANIFATTURIERE	105	-	-	194	-	2	1	197	302
36		96	-	-	192	-	2	1	195	291
37		9	-	-	2	-	-	-	2	11
E	PRODUZIONE E DISTRIBUZIONE DI ENERGIA ELETTRICA, GAS E AC- QUA	29	25	34	1.180	25	44	18	1.326	1.355
40		6	8	24	949	-	-	2	983	989
41		23	17	10	231	25	44	16	343	366
F	COSTRUZIONI	4.037	51	46	11.405	21	560	124	12.207	16.244
45		4.037	51	46	11.405	21	560	124	12.207	16.244
G	COMMERCIO ALL'INGROSSO E AL DETTAGLIO; RIPARAZIONE DI AUTO- VEICOLI, MOTOCICLI E DI BENI PER- SONALI E PER LA CASA	11.325	21	11	3.096	46	393	163	3.730	15.055
50		1.497	5	3	891	-	206	16	1.121	2.618
51		1.118	7	6	967	38	19	46	1.083	2.201
52		8.710	9	2	1.238	8	168	101	1.526	10.236
H	ALBERGHI E RISTORANTI	2.212	1	2	846	16	70	201	1.136	3.348
55		2.212	1	2	846	16	70	201	1.136	3.348
I	TRASPORTI, MAGAZZINAGGIO E CO- MUNICAZIONI	829	76	85	2.977	277	2	540	3.957	4.786
60		714	6	16	1.395	274	1	117	1.809	2.523
61		-	-	-	-	-	-	-	-	-
62		1	-	-	4	-	-	-	4	5
63		94	-	25	46	-	1	4	76	170
64		20	70	44	1.532	3	-	419	2.068	2.088
J	INTERMEDIAZIONE MONETARIA E FI- NANZIARIA	334	175	109	1.205	68	20	42	1.619	1.953
65		51	174	109	1.055	60	17	30	1.445	1.496
66		1	-	-	9	7	-	-	16	17
67		282	1	-	141	1	3	12	158	440
K	ATTIVITÀ IMMOBILIARI, NOLEGGIO, INFORMATICA, RICERCA, ALTRE ATTI- VITÀ PROFESSIONALI ED IMPRENDI- TORIALI	3.086	36	53	2.004	23	118	86	2.320	5.406
70		39	-	-	18	-	3	-	21	60
71		38	-	-	12	-	1	-	13	51
72		171	14	11	282	-	14	-	321	492
73		24	7	26	58	-	-	3	94	118
74		2.814	15	16	1.634	23	100	83	1.871	4.685
L	PUBBLICA AMMINISTRAZIONE E DI- FESA; ASSICURAZIONE SOCIALE OB- BLIGATORIA	-	149	1.691	6.132	-	-	1.103	9.075	9.075
75		-	149	1.691	6.132	-	-	1.103	9.075	9.075
M	ISTRUZIONE	127	175	6.100	4.673	30	-	1.878	12.856	12.983
80		127	175	6.100	4.673	30	-	1.878	12.856	12.983
N	SANITÀ E ALTRI SERVIZI SOCIALI	856	598	720	3.357	20	10	881	5.586	6.442
85		856	598	720	3.357	20	10	881	5.586	6.442
O	ALTRI SERVIZI PUBBLICI, SOCIALI E PERSONALI	1.339	167	191	1.148	16	86	515	2.123	3.462
90		61	1	2	326	-	-	226	555	616
91		-	117	115	318	-	-	88	638	638
92		301	47	74	399	15	1	181	717	1.018
93		977	2	-	105	1	85	20	213	1.190
TOTALE		28.322	1.551	9.185	48.138	678	1.881	5.816	67.249	95.571
di cui addetti alle unità locali:										
- dell'industria in senso stretto (b)		3.886	95	153	11.074	161	622	209	12.314	16.200
- dei servizi		20.108	1.398	8.962	25.438	496	699	5.409	42.402	62.510
TIPO DI COMUNE										
- Comune capoluogo		5.020	934	3.273	17.120	378	404	1.756	23.865	28.885
- Altri comuni		23.302	617	5.912	31.018	300	1.477	4.060	43.384	66.686
TOTALE		28.322	1.551	9.185	48.138	678	1.881	5.816	67.249	95.571

Tavola 3.34 segue - Addetti alle unità locali delle imprese e delle istituzioni per categoria posizionale, sesso, sezione, sottosezione e divisione di attività economica e tipo di comune

ATTIVITÀ ECONOMICHE TIPO DI COMUNE		DIPENDENTI DALLE UNITÀ LOCALI DELLE IMPRESE							Totale dipen- denti	Totale addetti
		Dirigenti	Direttivi e qua- dri	Impiegati e operai (a)	Categorie spe- ciali	Apprendisti	Altro personale			
		DIPENDENTI DALLE UNITÀ LOCALI DELLE ISTITUZIONI								
		Indipendenti	Dirigenti e as- similati	Direttivi, fun- zionari collabo- ratori e assimi- lati	Assistenti, operatori, coa- diutori e assi- milati	-	-	Addetti ai ser- vizi ausiliari e assimilati		
		MASCHI								
A	AGRICOLTURA, CACCIA E SILVICOL- TURA	265	7	21	171	-	-	70	269	534
01		128	4	-	99	-	-	3	106	234
02		137	3	21	72	-	-	67	163	300
B	PESCA, PISCICOLTURA E SERVIZI CONNESSI	4	-	-	1	-	-	1	2	6
05		4	-	-	1	-	-	1	2	6
C	ESTRAZIONE DI MINERALI	66	-	-	145	-	2	-	147	213
CA	ESTRAZIONE DI MINERALI ENERGE- TICI	-	-	-	-	-	-	-	-	-
10		-	-	-	-	-	-	-	-	-
11		-	-	-	-	-	-	-	-	-
12		-	-	-	-	-	-	-	-	-
CB	ESTRAZIONE DI MINERALI NON ENER- GETICI	66	-	-	145	-	2	-	147	213
13		-	-	-	-	-	-	-	-	-
14		66	-	-	145	-	2	-	147	213
D	ATTIVITÀ MANIFATTURIERE	2.863	64	111	8.006	132	370	163	8.846	11.709
DA	INDUSTRIE ALIMENTARI, DELLE BE- VANDE E DEL TABACCO	711	15	18	1.419	13	26	92	1.583	2.294
15		705	15	18	1.416	13	26	92	1.580	2.285
16		6	-	-	3	-	-	-	3	9
DB	INDUSTRIE TESSILI E DELL'ABBIGLIA- MENTO	188	11	4	417	9	10	2	453	641
17		39	3	2	205	9	-	2	221	260
18		149	8	2	212	-	10	-	232	381
DC	INDUSTRIE CONCIARIE, FABBRICA- ZIONE DI PRODOTTI IN CUOIO, PELLE E SIMILARI	24	-	-	27	-	2	-	29	53
19		24	-	-	27	-	2	-	29	53
DD	INDUSTRIA DEL LEGNO E DEI PRO- DOTTI IN LEGNO	551	1	-	320	1	44	12	378	929
20		551	1	-	320	1	44	12	378	929
DE	FABBRICAZIONE DELLA PASTA- CARTA, DELLA CARTA E DEI PRO- DOTTI DI CARTA; STAMPA ED EDITO- RIA	114	3	1	182	9	5	-	200	314
21		12	2	1	45	-	-	-	48	60
22		102	1	-	137	9	5	-	152	254
DF	FABBRICAZIONE DI COKE, RAFFINE- RIE DI PETROLIO, TRATTAMENTO DEI COMBUSTIBILI NUCLEARI	11	-	-	40	-	-	-	40	51
23		11	-	-	40	-	-	-	40	51
DG	FABBRICAZIONE DI PRODOTTI CHI- MICI E DI FIBRE SINTETICHE E ARTIFI- CIALI	31	3	4	102	-	8	18	135	166
24		31	3	4	102	-	8	18	135	166
DH	FABBRICAZIONE DI ARTICOLI IN GOMMA E MATERIE PLASTICHE	43	4	-	305	2	5	1	317	360
25		43	4	-	305	2	5	1	317	360
DI	FABBRICAZIONE DI PRODOTTI DELLA LAVORAZIONE DI MINERALI NON ME- TALLIFERI	270	8	5	1.240	15	40	19	1.327	1.597
26		270	8	5	1.240	15	40	19	1.327	1.597
DJ	PRODUZIONE DI METALLO E FABBRICA- ZIONE DI PRODOTTI IN METALLO	626	9	13	1.321	12	204	12	1.571	2.197
27		6	1	-	309	8	3	-	321	327
28		620	8	13	1.012	4	201	12	1.250	1.870
DK	FABBRICAZIONE DI MACCHINE ED APPARECCHI MECCANICI, COMPRESI L'INSTALLAZIONE, IL MONTAGGIO, LA RIPARAZIONE E LA MANUTENZIONE	68	-	18	590	19	17	-	644	712
29		68	-	18	590	19	17	-	644	712
DL	FABBRICAZIONE DI MACCHINE ELET- TRICHE E DI APPARECCHIATURE ELETTRICHE ED OTTICHE	128	6	27	862	5	5	3	908	1.036
30		-	-	-	-	-	-	-	-	-
31		37	6	27	845	5	3	-	886	923
32		27	-	-	2	-	2	-	4	31
33		64	-	-	15	-	-	3	18	82
DM	FABBRICAZIONE DI MEZZI DI TRA- SPORTO	15	4	21	1.048	47	3	3	1.126	1.141
34		9	3	13	298	13	2	2	331	340
35		6	1	8	750	34	1	1	795	801

Tavola 3.34 segue - Addetti alle unità locali delle imprese e delle istituzioni per categoria posizionale, sesso, sezione, sottosezione e divisione di attività economica e tipo di comune

ATTIVITÀ ECONOMICHE TIPO DI COMUNE		DIPENDENTI DALLE UNITÀ LOCALI DELLE IMPRESE							Totale dipen- denti	Totale addetti
		Dirigenti	Direttivi e qua- dri	Impiegati e operai (a)	Categorie spe- ciali	Apprendisti	Altro personale			
		DIPENDENTI DALLE UNITÀ LOCALI DELLE ISTITUZIONI								
		Indipendenti	Dirigenti e as- similati	Direttivi, fun- zionari collabo- ratori e assimi- lati	Assistenti, operatori, coa- diutori e assimi- lati	-	-	Addetti ai ser- vizi ausiliari e assimilati		
DN	ALTRE INDUSTRIE MANIFATTURIERE	83	-	-	133	-	1	1	135	218
36		75	-	-	131	-	1	1	133	208
37		8	-	-	2	-	-	-	2	10
E	PRODUZIONE E DISTRIBUZIONE DI ENERGIA ELETTRICA, GAS E AC- QUA	26	25	33	1.060	15	24	17	1.174	1.200
40		6	8	23	875	-	-	2	908	914
41		20	17	10	185	15	24	15	266	286
F	COSTRUZIONI	3.826	46	44	11.106	20	557	118	11.891	15.717
45		3.826	46	44	11.106	20	557	118	11.891	15.717
G	COMMERCIO ALL'INGROSSO E AL DETTAGLIO; RIPARAZIONE DI AUTO- VEICOLI, MOTOCICLI E DI BENI PER- SONALI E PER LA CASA	7.361	15	11	2.252	28	308	103	2.717	10.078
50		1.418	5	3	813	-	201	16	1.038	2.456
51		937	5	6	752	25	17	40	845	1.782
52		5.006	5	2	687	3	90	47	834	5.840
H	ALBERGHI E RISTORANTI	1.356	1	1	563	14	42	57	678	2.034
55		1.356	1	1	563	14	42	57	678	2.034
I	TRASPORTI, MAGAZZINAGGIO E CO- MUNICAZIONI	773	72	78	2.267	254	1	452	3.124	3.897
60		675	6	16	1.151	253	1	105	1.532	2.207
61		-	-	-	-	-	-	-	-	-
62		1	-	-	4	-	-	-	4	5
63		82	-	25	39	-	-	4	68	150
64		15	66	37	1.073	1	-	343	1.520	1.535
J	INTERMEDIAZIONE MONETARIA E FI- NANZIARIA	249	168	105	830	64	14	30	1.211	1.460
65		46	167	105	780	57	13	22	1.144	1.190
66		1	-	-	8	7	-	-	15	16
67		202	1	-	42	-	1	8	52	254
K	ATTIVITÀ IMMOBILIARI, NOLEGGIO, INFORMATICA, RICERCA, ALTRE ATTI- VITÀ PROFESSIONALI ED IMPRENDI- TORIALI	2.489	34	41	1.297	17	87	64	1.540	4.029
70		33	-	-	8	-	3	-	11	44
71		28	-	-	11	-	1	-	12	40
72		118	13	11	142	-	9	-	175	293
73		21	7	14	35	-	-	3	59	80
74		2.289	14	16	1.101	17	74	61	1.283	3.572
L	PUBBLICA AMMINISTRAZIONE E DI- FESA; ASSICURAZIONE SOCIALE OB- BLIGATORIA	-	128	1.014	4.541	-	-	820	6.503	6.503
75		-	128	1.014	4.541	-	-	820	6.503	6.503
M	ISTRUZIONE	83	152	2.703	1.160	18	-	847	4.880	4.963
80		83	152	2.703	1.160	18	-	847	4.880	4.963
N	SANITÀ E ALTRI SERVIZI SOCIALI	661	470	400	1.608	6	-	480	2.964	3.625
85		661	470	400	1.608	6	-	480	2.964	3.625
O	ALTRI SERVIZI PUBBLICI, SOCIALI E PERSONALI	769	154	129	861	11	15	467	1.637	2.406
90		60	1	1	300	-	-	225	527	587
91		-	113	78	227	-	-	71	489	489
92		217	40	50	292	11	-	158	551	768
93		492	-	-	42	-	15	13	70	562
TOTALE		20.791	1.336	4.691	35.868	579	1.420	3.689	47.583	68.374
di cui addetti alle unità locali:										
- dell'industria in senso stretto (b)		2.955	89	144	9.211	147	396	180	10.167	13.122
- dei servizi		13.741	1.194	4.482	15.379	412	467	3.320	25.254	38.995
TIPO DI COMUNE										
- Comune capoluogo		3.759	785	1.667	12.261	314	271	1.107	16.405	20.164
- Altri comuni		17.032	551	3.024	23.607	265	1.149	2.582	31.178	48.210
TOTALE		20.791	1.336	4.691	35.868	579	1.420	3.689	47.583	68.374

Tavola 3.34 segue - Addetti alle unità locali delle imprese e delle istituzioni per categoria posizionale, sesso, sezione, sottosezione e divisione di attività economica e tipo di comune

ATTIVITÀ ECONOMICHE TIPO DI COMUNE		DIPENDENTI DALLE UNITÀ LOCALI DELLE IMPRESE							Totale dipen- denti	Totale addetti		
		Dirigenti	Direttivi e qua- dri	Impiegati e operai (a)	Categorie spe- ciali	Apprendisti	Altro personale					
		DIPENDENTI DALLE UNITÀ LOCALI DELLE ISTITUZIONI										
		Indipendenti	Dirigenti e as- similati	Direttivi, fun- zionari collabo- ratori e assimi- lati	Assistenti, operatori, coa- diutori e assi- milati	-	-	Addetti ai ser- vizi ausiliari e assimilati				
		FEMMINE										
A	AGRICOLTURA, CACCIA E SILVICOL- TURA	20	-	3	49	-	-	2	54	74		
01		17	-	1	45	-	-	1	47	64		
02		3	-	2	4	-	-	1	7	10		
B	PESCA, PISCICOLTURA E SERVIZI CONNESSI	2	-	-	-	-	-	1	1	3		
05		2	-	-	-	-	-	1	1	3		
C	ESTRAZIONE DI MINERALI	5	-	-	7	-	-	-	7	12		
CA	ESTRAZIONE DI MINERALI ENERGE- TICI	-	-	-	-	-	-	-	-	-		
10		-	-	-	-	-	-	-	-	-		
11		-	-	-	-	-	-	-	-	-		
12		-	-	-	-	-	-	-	-	-		
CB	ESTRAZIONE DI MINERALI NON ENER- GETICI	5	-	-	7	-	-	-	7	12		
13		-	-	-	-	-	-	-	-	-		
14		5	-	-	7	-	-	-	7	12		
D	ATTIVITÀ MANIFATTURIERE	923	6	8	1.736	4	206	28	1.988	2.911		
DA	INDUSTRIE ALIMENTARI, DELLE BE- VANDE E DEL TABACCO	311	2	3	340	1	21	14	381	692		
15		311	2	3	340	1	21	14	381	692		
16		-	-	-	-	-	-	-	-	-		
DB	INDUSTRIE TESSILI E DELL'ABBIGLIA- MENTO	392	-	-	645	-	149	5	799	1.191		
17		73	-	-	37	-	6	3	46	119		
18		319	-	-	608	-	143	2	753	1.072		
DC	INDUSTRIE CONCIARIE, FABBRICA- ZIONE DI PRODOTTI IN CUOIO, PELLE E SIMILARI	15	-	-	32	-	12	-	44	59		
19		15	-	-	32	-	12	-	44	59		
DD	INDUSTRIA DEL LEGNO E DEI PRO- DOTTI IN LEGNO	34	-	-	14	-	-	2	16	50		
20		34	-	-	14	-	-	2	16	50		
DE	FABBRICAZIONE DELLA PASTA- CARTA, DELLA CARTA E DEI PRO- DOTTI DI CARTA; STAMPA ED EDITO- RIA	39	2	-	45	2	3	-	52	91		
21		3	-	-	12	-	-	-	12	15		
22		36	2	-	33	2	3	-	40	76		
DF	FABBRICAZIONE DI COKE, RAFFINE- RIE DI PETROLIO, TRATTAMENTO DEI COMBUSTIBILI NUCLEARI	-	-	-	1	-	-	-	1	1		
23		-	-	-	1	-	-	-	1	1		
DG	FABBRICAZIONE DI PRODOTTI CHI- MICI E DI FIBRE SINTETICHE E ARTIFI- CIALI	1	-	2	23	-	-	4	29	30		
24		1	-	2	23	-	-	4	29	30		
DH	FABBRICAZIONE DI ARTICOLI IN GOMMA E MATERIE PLASTICHE	9	-	-	66	-	5	-	71	80		
25		9	-	-	66	-	5	-	71	80		
DI	FABBRICAZIONE DI PRODOTTI DELLA LAVORAZIONE DI MINERALI NON ME- TALLIFERI	42	2	-	92	-	10	1	105	147		
26		42	2	-	92	-	10	1	105	147		
DJ	PRODUZIONE DI METALLO E FABBRICA- ZIONE DI PRODOTTI IN METALLO	36	-	-	73	-	3	1	77	113		
27		-	-	-	13	-	-	-	13	13		
28		36	-	-	60	-	3	1	64	100		
DK	FABBRICAZIONE DI MACCHINE ED APPARECCHI MECCANICI, COMPRESI L'INSTALLAZIONE, IL MONTAGGIO, LA RIPARAZIONE E LA MANUTENZIONE	6	-	1	13	1	-	-	15	21		
29		6	-	1	13	1	-	-	15	21		
DL	FABBRICAZIONE DI MACCHINE ELET- TRICHE E DI APPARECCHIATURE ELETTRICHE ED OTTICHE	15	-	-	293	-	2	1	296	311		
30		-	-	-	-	-	-	-	-	-		
31		7	-	-	276	-	-	-	276	283		
32		2	-	-	-	-	-	-	-	2		
33		6	-	-	17	-	2	1	20	26		
DM	FABBRICAZIONE DI MEZZI DI TRA- SPORTO	1	-	2	38	-	-	-	40	41		
34		-	-	2	10	-	-	-	12	12		
35		1	-	-	28	-	-	-	28	29		

Tavola 3.34 segue - Addetti alle unità locali delle imprese e delle istituzioni per categoria posizionale, sesso, sezione, sottosezione e divisione di attività economica e tipo di comune

ATTIVITÀ ECONOMICHE TIPO DI COMUNE		DIPENDENTI DALLE UNITÀ LOCALI DELLE IMPRESE							Totale dipen- denti	Totale addetti
		Dirigenti	Direttivi e qua- dri	Impiegati e operai (a)	Categorie spe- ciali	Apprendisti	Altro personale			
		DIPENDENTI DALLE UNITÀ LOCALI DELLE ISTITUZIONI								
		Indipendenti	Dirigenti e as- similati	Direttivi, fun- zionari collabo- ratori e assimi- lati	Assistenti, operatori, coa- diutori e assi- milati	-	-	Addetti ai ser- vizi ausiliari e assimilati		
DN	ALTRE INDUSTRIE MANIFATTURIERE	22	-	-	61	-	1	-	62	84
36		21	-	-	61	-	1	-	62	83
37		1	-	-	-	-	-	-	-	1
E	PRODUZIONE E DISTRIBUZIONE DI ENERGIA ELETTRICA, GAS E AC- QUA	3	-	1	120	10	20	1	152	155
40		-	-	1	74	-	-	-	75	75
41		3	-	-	46	10	20	1	77	80
F	COSTRUZIONI	211	5	2	299	1	3	6	316	527
45		211	5	2	299	1	3	6	316	527
G	COMMERCIO ALL'INGROSSO E AL DETTAGLIO; RIPARAZIONE DI AUTO- VEICOLI, MOTOCICLI E DI BENI PER- SONALI E PER LA CASA	3.964	6	-	844	18	85	60	1.013	4.977
50		79	-	-	78	-	5	-	83	162
51		181	2	-	215	13	2	6	238	419
52		3.704	4	-	551	5	78	54	692	4.396
H	ALBERGHI E RISTORANTI	856	-	1	283	2	28	144	458	1.314
55		856	-	1	283	2	28	144	458	1.314
I	TRASPORTI, MAGAZZINAGGIO E CO- MUNICAZIONI	56	4	7	710	23	1	88	833	889
60		39	-	-	244	21	-	12	277	316
61		-	-	-	-	-	-	-	-	-
62		-	-	-	-	-	-	-	-	-
63		12	-	-	7	-	1	-	8	20
64		5	4	7	459	2	-	76	548	553
J	INTERMEDIAZIONE MONETARIA E FI- NANZIARIA	85	7	4	375	4	6	12	408	493
65		5	7	4	275	3	4	8	301	306
66		-	-	-	1	-	-	-	1	1
67		80	-	-	99	1	2	4	106	186
K	ATTIVITÀ IMMOBILIARI, NOLEGGIO, INFORMATICA, RICERCA, ALTRE AT- TIVITÀ PROFESSIONALI ED IMPRENDI- TORIALI	597	2	12	707	6	31	22	780	1.377
70		6	-	-	10	-	-	-	10	16
71		10	-	-	1	-	-	-	1	11
72		53	1	-	140	-	5	-	146	199
73		3	-	12	23	-	-	-	35	38
74		525	1	-	533	6	26	22	588	1.113
L	PUBBLICA AMMINISTRAZIONE E DI- FESA; ASSICURAZIONE SOCIALE OB- BLIGATORIA	-	21	677	1.591	-	-	283	2.572	2.572
75		-	21	677	1.591	-	-	283	2.572	2.572
M	ISTRUZIONE	44	23	3.397	3.513	12	-	1.031	7.976	8.020
80		44	23	3.397	3.513	12	-	1.031	7.976	8.020
N	SANITÀ E ALTRI SERVIZI SOCIALI	195	128	320	1.749	14	10	401	2.622	2.817
85		195	128	320	1.749	14	10	401	2.622	2.817
O	ALTRI SERVIZI PUBBLICI, SOCIALI E PERSONALI	570	13	62	287	5	71	48	486	1.056
90		1	-	1	26	-	-	1	28	29
91		-	4	37	91	-	-	17	149	149
92		84	7	24	107	4	1	23	166	250
93		485	2	-	63	1	70	7	143	628
TOTALE		7.531	215	4.494	12.270	99	461	2.127	19.666	27.197
di cui addetti alle unità locali:										
- dell'industria in senso stretto (b)		931	6	9	1.863	14	226	29	2.147	3.078
- dei servizi		6.367	204	4.480	10.059	84	232	2.089	17.148	23.515
TIPO DI COMUNE										
- Comune capoluogo		1.261	149	1.606	4.859	64	133	649	7.460	8.721
- Altri comuni		6.270	66	2.888	7.411	35	328	1.478	12.206	18.476
TOTALE		7.531	215	4.494	12.270	99	461	2.127	19.666	27.197

(a) Capi operai, operai specializzati, qualificati, comuni

(b) Comprende le sezioni di attività: C - Estrazione di minerali; D - Attività manifatturiere; E - Produzione e distribuzione di energia elettrica, gas e acqua

Tavola 3.35 - Addetti alle unità locali delle imprese per categoria posizionale, sesso, sezione, sottosezione e divisione di attività economica

ATTIVITÀ ECONOMICHE	INDIPENDENTI			DIPENDENTI									Totale addetti	Indipendenti sul totale addetti
	Imprenditori e soci di cooperativa	Familiari coadiuvanti	Totale	Dirigenti	Direttivi e quadri	Impiegati	Categorie speciali	Operai	Apprendisti	Altro personale	Totale			
MASCHI E FEMMINE														
A	AGRICOLTURA, CACCIA E SILVICOLTURA	270	15	285	5	-	75	-	126	-	6	212	497	57,3
01		137	8	145	4	-	66	-	75	-	2	147	292	49,7
02		133	7	140	1	-	9	-	51	-	4	65	205	68,3
B	PESCA, PISCICOLTURA E SERVIZI CONNESSI	6	-	6	-	-	-	-	1	-	2	3	9	66,7
05		6	-	6	-	-	-	-	1	-	2	3	9	66,7
C	ESTRAZIONE DI MINERALI	61	10	71	-	-	16	-	136	2	-	154	225	31,6
CA	ESTRAZIONE DI MINERALI ENERGETICI	-	-	-	-	-	-	-	-	-	-	-	-	-
10		-	-	-	-	-	-	-	-	-	-	-	-	-
11		-	-	-	-	-	-	-	-	-	-	-	-	-
12		-	-	-	-	-	-	-	-	-	-	-	-	-
CB	ESTRAZIONE DI MINERALI NON ENERGETICI	61	10	71	-	-	16	-	136	2	-	154	225	31,6
13		-	-	-	-	-	-	-	-	-	-	-	-	-
14		61	10	71	-	-	16	-	136	2	-	154	225	31,6
D	ATTIVITÀ MANIFATTURIERE	3.286	500	3.786	70	117	1.118	136	8.611	576	160	10.788	14.574	26,0
DA	INDUSTRIE ALIMENTARI, DELLE BEVANDE E DEL TABACCO	764	258	1.022	17	19	198	14	1.548	47	75	1.918	2.940	34,8
15		758	258	1.016	17	19	198	14	1.545	47	75	1.915	2.931	34,7
16		6	-	6	-	-	-	-	3	-	-	3	9	66,7
DB	INDUSTRIE TESSILI E DELL'ABBIGLIAMENTO	533	47	580	11	4	35	9	1.027	159	7	1.252	1.832	31,7
17		101	11	112	3	2	9	9	233	6	5	267	379	29,6
18		432	36	468	8	2	26	-	794	153	2	985	1.453	32,2
DC	INDUSTRIE CONCIARIE, FABBRICAZIONE DI PRODOTTI IN CUOIO, PELLE E SIMILARI	38	1	39	-	-	2	-	57	14	-	73	112	34,8
19		38	1	39	-	-	2	-	57	14	-	73	112	34,8
DD	INDUSTRIA DEL LEGNO E DEI PRODOTTI IN LEGNO	542	43	585	1	-	31	1	303	44	14	394	979	59,8
20		542	43	585	1	-	31	1	303	44	14	394	979	59,8
DE	FABBRICAZIONE DELLA PASTA-CARTA, DELLA CARTA E DEI PRODOTTI DI CARTA; STAMPA ED EDITORIA	126	27	153	5	1	35	11	192	8	-	252	405	37,8
21		14	1	15	2	1	3	-	54	-	-	60	75	20,0
22		112	26	138	3	-	32	11	138	8	-	192	330	41,8
DF	FABBRICAZIONE DI COKE, RAFFINERIE DI PETROLIO, TRATTAMENTO DEI COMBUSTIBILI NUCLEARI	8	3	11	-	-	6	-	35	-	-	41	52	21,2
23		8	3	11	-	-	6	-	35	-	-	41	52	21,2
DG	FABBRICAZIONE DI PRODOTTI CHIMICI E DI FIBRE SINTETICHE E ARTIFICIALI	30	2	32	3	6	21	-	104	8	22	164	196	16,3
24		30	2	32	3	6	21	-	104	8	22	164	196	16,3
DH	FABBRICAZIONE DI ARTICOLI IN GOMMA E MATERIE PLASTICHE	46	6	52	4	-	62	2	309	10	1	388	440	11,8
25		46	6	52	4	-	62	2	309	10	1	388	440	11,8
DI	FABBRICAZIONE DI PRODOTTI DELLA LAVORAZIONE DI MINERALI NON METALLIFERI	276	36	312	10	5	169	15	1.163	50	20	1.432	1.744	17,9
26		276	36	312	10	5	169	15	1.163	50	20	1.432	1.744	17,9
DJ	PRODUZIONE DI METALLO E FABBRICAZIONE DI PRODOTTI IN METALLO	620	42	662	9	13	181	12	1.213	207	13	1.648	2.310	28,7
27		6	-	6	1	-	48	8	274	3	-	334	340	1,8
28		614	42	656	8	13	133	4	939	204	13	1.314	1.970	33,3
DK	FABBRICAZIONE DI MACCHINE ED APPARECCHI MECCANICI, COMPRESI L'INSTALLAZIONE, IL MONTAGGIO, LA RIPARAZIONE E LA MANUTENZIONE	71	3	74	-	19	75	20	528	17	-	659	733	10,1
29		71	3	74	-	19	75	20	528	17	-	659	733	10,1

Tavola 3.35 segue - Addetti alle unità locali delle imprese per categoria posizionale, sesso, sezione, sottosezione e divisione di attività economica

ATTIVITÀ ECONOMICHE	INDIPENDENTI			DIPENDENTI								Totale addetti	Indipendenti sul totale addetti
	Imprenditori e soci di cooperativa	Familiari coadiuvanti	Totale	Dirigenti	Direttivi e quadri	Impiegati	Categorie speciali	Operai	Apprendisti	Altro personale	Totale		
DL FABBRICAZIONE DI MACCHINE ELETTRICHE E DI APPARECCHIATURE ELETTRICHE ED OTTICHE	125	18	143	6	27	184	5	971	7	4	1.204	1.347	10,6
30	-	-	-	-	-	-	-	-	-	-	-	-	-
31	37	7	44	6	27	173	5	948	3	-	1.162	1.206	3,6
32	27	2	29	-	-	-	-	2	2	-	4	33	87,9
33	61	9	70	-	-	11	-	21	2	4	38	108	64,8
DM FABBRICAZIONE DI MEZZI DI TRASPORTO	16	-	16	4	23	94	47	992	3	3	1.166	1.182	1,4
34	9	-	9	3	15	37	13	271	2	2	343	352	2,6
35	7	-	7	1	8	57	34	721	1	1	823	830	0,8
DN ALTRE INDUSTRIE MANIFATTURIERE	91	14	105	-	-	25	-	169	2	1	197	302	34,8
36	85	11	96	-	-	25	-	167	2	1	195	291	33,0
37	6	3	9	-	-	-	-	2	-	-	2	11	81,8
E PRODUZIONE E DISTRIBUZIONE DI ENERGIA ELETTRICA, GAS E ACQUA	29	-	29	23	27	485	25	632	44	2	1.238	1.267	2,3
40	6	-	6	8	24	460	-	489	-	2	983	989	0,6
41	23	-	23	15	3	25	25	143	44	-	255	278	8,3
F COSTRUZIONI	3.740	297	4.037	50	36	851	21	10.434	560	122	12.074	16.111	25,1
45	3.740	297	4.037	50	36	851	21	10.434	560	122	12.074	16.111	25,1
G COMMERCIO ALL'INGROSSO E AL DETTAGLIO; RIPARAZIONE DI AUTOVEICOLI, MOTOCICLI E DI BENI PERSONALI E PER LA CASA	9.303	2.022	11.325	17	11	998	46	2.093	393	162	3.720	15.045	75,3
50	1.373	124	1.497	5	3	186	-	705	206	16	1.121	2.618	57,2
51	953	165	1.118	7	6	389	38	578	19	46	1.083	2.201	50,8
52	6.977	1.733	8.710	5	2	423	8	810	168	100	1.516	10.226	85,2
H ALBERGHI E RISTORANTI	1.655	557	2.212	1	2	155	16	660	70	81	985	3.197	69,2
55	1.655	557	2.212	1	2	155	16	660	70	81	985	3.197	69,2
I TRASPORTI, MAGAZZINAGGIO E COMUNICAZIONI	771	58	829	76	60	1.969	277	989	2	531	3.904	4.733	17,5
60	663	51	714	6	16	731	274	645	1	109	1.782	2.496	28,6
61	-	-	-	-	-	-	-	-	-	-	-	-	-
62	1	-	1	-	-	2	-	2	-	-	4	5	20,0
63	90	4	94	-	-	11	-	35	1	3	50	144	65,3
64	17	3	20	70	44	1.225	3	307	-	419	2.068	2.088	1,0
J INTERMEDIAZIONE MONETARIA E FINANZIARIA	301	33	334	175	109	1.196	68	9	20	42	1.619	1.953	17,1
65	50	1	51	174	109	1.051	60	4	17	30	1.445	1.496	3,4
66	-	1	1	-	-	9	7	-	-	-	16	17	5,9
67	251	31	282	1	-	136	1	5	3	12	158	440	64,1
K ATTIVITÀ IMMOBILIARI, NOLEGGIO, INFORMATICA, RICERCA, ALTRE ATTIVITÀ PROFESSIONALI ED IMPRENDITORIALI	2.924	162	3.086	31	32	1.007	23	979	118	80	2.270	5.356	57,6
70	37	2	39	-	-	18	-	-	3	-	21	60	65,0
71	30	8	38	-	-	2	-	10	1	-	13	51	74,5
72	170	1	171	14	11	263	-	19	14	-	321	492	34,8
73	24	-	24	2	5	32	-	9	-	-	48	72	33,3
74	2.663	151	2.814	15	16	692	23	941	100	80	1.867	4.681	60,1
M ISTRUZIONE	112	15	127	1	-	77	30	24	-	9	141	268	47,4
80	112	15	127	1	-	77	30	24	-	9	141	268	47,4
N SANITÀ E ALTRI SERVIZI SOCIALI	777	79	856	2	3	151	20	63	10	21	270	1.126	76,0
85	777	79	856	2	3	151	20	63	10	21	270	1.126	76,0
O ALTRI SERVIZI PUBBLICI, SOCIALI E PERSONALI	1.239	100	1.339	8	8	250	16	356	86	28	752	2.091	64,0
90	59	2	61	1	1	74	-	196	-	-	272	333	18,3
92	260	41	301	5	7	153	15	80	1	16	277	578	52,1
93	920	57	977	2	-	23	1	80	85	12	203	1.180	82,8
TOTALE	24.474	3.848	28.322	459	405	8.348	678	25.113	1.881	1.246	38.130	66.452	42,6

di cui addetti alle unità locali:

- dell'industria in senso stretto (a)	3.376	510	3.886	93	144	1.619	161	9.379	622	162	12.180	16.066	24,2
- dei servizi	17.082	3.026	20.108	311	225	5.803	496	5.173	699	954	13.661	33.769	59,5

Tavola 3.35 segue - Addetti alle unità locali delle imprese per categoria posizionale, sesso, sezione, sottosezione e divisione di attività economica

ATTIVITÀ ECONOMICHE	INDIPENDENTI			DIPENDENTI								Totale addetti	Indipendenti sul totale addetti	
	Imprenditori e soci di cooperativa	Familiari coadiuvanti	Totale	Dirigenti	Direttivi e quadri	Impiegati	Categorie speciali	Operai	Apprendisti	Altro personale	Totale			
MASCHI														
A	AGRICOLTURA, CACCIA E SILVICOLTURA	252	13	265	5	-	56	-	98	-	4	163	428	61,9
01		122	6	128	4	-	47	-	51	-	1	103	231	55,4
02		130	7	137	1	-	9	-	47	-	3	60	197	69,5
B	PESCA, PISCICOLTURA E SERVIZI CONNESSI	4	-	4	-	-	-	-	1	-	1	2	6	66,7
05		4	-	4	-	-	-	-	1	-	1	2	6	66,7
C	ESTRAZIONE DI MINERALI	57	9	66	-	-	10	-	135	2	-	147	213	31,0
CA	ESTRAZIONE DI MINERALI ENERGETICI	-	-	-	-	-	-	-	-	-	-	-	-	-
10		-	-	-	-	-	-	-	-	-	-	-	-	-
11		-	-	-	-	-	-	-	-	-	-	-	-	-
12		-	-	-	-	-	-	-	-	-	-	-	-	-
CB	ESTRAZIONE DI MINERALI NON ENERGETICI	57	9	66	-	-	10	-	135	2	-	147	213	31,0
13		-	-	-	-	-	-	-	-	-	-	-	-	-
14		57	9	66	-	-	10	-	135	2	-	147	213	31,0
D	ATTIVITÀ MANIFATTURIERE	2.578	285	2.863	64	109	791	132	7.202	370	132	8.800	11.663	24,5
DA	INDUSTRIE ALIMENTARI, DELLE BEVANDE E DEL TABACCO	586	125	711	15	16	138	13	1.268	26	61	1.537	2.248	31,6
15		580	125	705	15	16	138	13	1.265	26	61	1.534	2.239	31,5
16		6	-	6	-	-	-	-	3	-	-	3	9	66,7
DB	INDUSTRIE TESSILI E DELL'ABBIGLIAMENTO	171	17	188	11	4	17	9	400	10	2	453	641	29,3
17		35	4	39	3	2	8	9	197	-	2	221	260	15,0
18		136	13	149	8	2	9	-	203	10	-	232	381	39,1
DC	INDUSTRIE CONCIARIE, FABBRICAZIONE DI PRODOTTI IN CUOIO, PELLE E SIMILARI	23	1	24	-	-	1	-	26	2	-	29	53	45,3
19		23	1	24	-	-	1	-	26	2	-	29	53	45,3
DD	INDUSTRIA DEL LEGNO E DEI PRODOTTI IN LEGNO	517	34	551	1	-	17	1	303	44	12	378	929	59,3
20		517	34	551	1	-	17	1	303	44	12	378	929	59,3
DE	FABBRICAZIONE DELLA PASTA-CARTA, DELLA CARTA E DEI PRODOTTI DI CARTA; STAMPA ED EDITORIA	98	16	114	3	1	18	9	164	5	-	200	314	36,3
21		11	1	12	2	1	2	-	43	-	-	48	60	20,0
22		87	15	102	1	-	16	9	121	5	-	152	254	40,2
DF	FABBRICAZIONE DI COKE, RAFFINERIE DI PETROLIO, TRATTAMENTO DEI COMBUSTIBILI NUCLEARI	8	3	11	-	-	5	-	35	-	-	40	51	21,6
23		8	3	11	-	-	5	-	35	-	-	40	51	21,6
DG	FABBRICAZIONE DI PRODOTTI CHIMICI E DI FIBRE SINTETICHE E ARTIFICIALI	29	2	31	3	4	11	-	91	8	18	135	166	18,7
24		29	2	31	3	4	11	-	91	8	18	135	166	18,7
DH	FABBRICAZIONE DI ARTICOLI IN GOMMA E MATERIE PLASTICHE	38	5	43	4	-	52	2	253	5	1	317	360	11,9
25		38	5	43	4	-	52	2	253	5	1	317	360	11,9
DI	FABBRICAZIONE DI PRODOTTI DELLA LAVORAZIONE DI MINERALI NON METALLIFERI	242	28	270	8	5	120	15	1.120	40	19	1.327	1.597	16,9
26		242	28	270	8	5	120	15	1.120	40	19	1.327	1.597	16,9
DJ	PRODUZIONE DI METALLO E FABBRICAZIONE DI PRODOTTI IN METALLO	596	30	626	9	13	123	12	1.198	204	12	1.571	2.197	28,5
27		6	-	6	1	-	38	8	271	3	-	321	327	1,8
28		590	30	620	8	13	85	4	927	201	12	1.250	1.870	33,2
DK	FABBRICAZIONE DI MACCHINE ED APPARECCHI MECCANICI, COMPRESI L'INSTALLAZIONE, IL MONTAGGIO, LA RIPARAZIONE E LA MANUTENZIONE	67	1	68	-	18	62	19	528	17	-	644	712	9,6
29		67	1	68	-	18	62	19	528	17	-	644	712	9,6

Tavola 3.35 segue - Addetti alle unità locali delle imprese per categoria posizionale, sesso, sezione, sottosezione e divisione di attività economica

ATTIVITÀ ECONOMICHE	INDIPENDENTI			DIPENDENTI								Totale addetti	Indipendenti sul totale addetti
	Imprenditori e soci di cooperativa	Familiari coadiuvanti	Totale	Dirigenti	Direttivi e quadri	Impiegati	Categorie speciali	Operai	Apprendisti	Altro personale	Totale		
DL FABBRICAZIONE DI MACCHINE ELETTRICHE E DI APPARECCHIATURE ELETTRICHE ED OTTICHE	116	12	128	6	27	144	5	718	5	3	908	1.036	12,4
30	-	-	-	-	-	-	-	-	-	-	-	-	-
31	33	4	37	6	27	138	5	707	3	-	886	923	4,0
32	25	2	27	-	-	-	-	2	2	-	4	31	87,1
33	58	6	64	-	-	6	-	9	-	3	18	82	78,0
DM FABBRICAZIONE DI MEZZI DI TRASPORTO	15	-	15	4	21	69	47	979	3	3	1.126	1.141	1,3
34	9	-	9	3	13	30	13	268	2	2	331	340	2,6
35	6	-	6	1	8	39	34	711	1	1	795	801	0,7
DN ALTRE INDUSTRIE MANIFATTURIERE	72	11	83	-	-	14	-	119	1	1	135	218	38,1
36	67	8	75	-	-	14	-	117	1	1	133	208	36,1
37	5	3	8	-	-	-	-	2	-	-	2	10	80,0
E PRODUZIONE E DISTRIBUZIONE DI ENERGIA ELETTRICA, GAS E ACQUA	26	-	26	23	26	405	15	592	24	2	1.087	1.113	2,3
40	6	-	6	8	23	386	-	489	-	2	908	914	0,7
41	20	-	20	15	3	19	15	103	24	-	179	199	10,1
F COSTRUZIONI	3.588	238	3.826	45	35	644	20	10.346	557	116	11.763	15.589	24,5
45	3.588	238	3.826	45	35	644	20	10.346	557	116	11.763	15.589	24,5
G COMMERCIO ALL'INGROSSO E AL DETTAGLIO; RIPARAZIONE DI AUTOVEICOLI, MOTOCICLI E DI BENI PERSONALI E PER LA CASA	6.364	997	7.361	14	11	542	28	1.708	308	102	2.713	10.074	73,1
50	1.319	99	1.418	5	3	114	-	699	201	16	1.038	2.456	57,7
51	836	101	937	5	6	243	25	509	17	40	845	1.782	52,6
52	4.209	797	5.006	4	2	185	3	500	90	46	830	5.836	85,8
H ALBERGHI E RISTORANTI	1.074	282	1.356	1	1	94	14	463	42	53	668	2.024	67,0
55	1.074	282	1.356	1	1	94	14	463	42	53	668	2.024	67,0
I TRASPORTI, MAGAZZINAGGIO E COMUNICAZIONI	726	47	773	72	53	1.332	254	916	1	443	3.071	3.844	20,1
60	634	41	675	6	16	542	253	590	1	97	1.505	2.180	31,0
61	-	-	-	-	-	-	-	-	-	-	-	-	-
62	1	-	1	-	-	2	-	2	-	-	4	5	20,0
63	78	4	82	-	-	4	-	35	-	3	42	124	66,1
64	13	2	15	66	37	784	1	289	-	343	1.520	1.535	1,0
J INTERMEDIAZIONE MONETARIA E FINANZIARIA	228	21	249	168	105	822	64	8	14	30	1.211	1.460	17,1
65	46	-	46	167	105	776	57	4	13	22	1.144	1.190	3,9
66	-	1	1	-	-	8	7	-	-	-	15	16	6,3
67	182	20	202	1	-	38	-	4	1	8	52	254	79,5
K ATTIVITÀ IMMOBILIARI, NOLEGGIO, INFORMATICA, RICERCA, ALTRE ATTIVITÀ PROFESSIONALI ED IMPRENDITORIALI	2.379	110	2.489	29	31	543	17	742	87	58	1.507	3.996	62,3
70	31	2	33	-	-	8	-	-	3	-	11	44	75,0
71	24	4	28	-	-	1	-	10	1	-	12	40	70,0
72	117	1	118	13	11	125	-	17	9	-	175	293	40,3
73	21	-	21	2	4	18	-	6	-	-	30	51	41,2
74	2.186	103	2.289	14	16	391	17	709	74	58	1.279	3.568	64,2
M ISTRUZIONE	73	10	83	1	-	32	18	19	-	2	72	155	53,5
80	73	10	83	1	-	32	18	19	-	2	72	155	53,5
N SANITÀ E ALTRI SERVIZI SOCIALI	600	61	661	1	2	64	6	24	-	9	106	767	86,2
85	600	61	661	1	2	64	6	24	-	9	106	767	86,2
O ALTRI SERVIZI PUBBLICI, SOCIALI E PERSONALI	713	56	769	6	8	174	11	299	15	19	532	1.301	59,1
90	58	2	60	1	1	52	-	193	-	-	247	307	19,5
92	188	29	217	5	7	115	11	73	-	14	225	442	49,1
93	467	25	492	-	-	7	-	33	15	5	60	552	89,1
TOTALE	18.662	2.129	20.791	429	381	5.509	579	22.553	1.420	971	31.842	52.633	39,5

di cui addetti alle unità locali:

- dell'industria in senso stretto (a)	2.661	294	2.955	87	135	1.206	147	7.929	396	134	10.034	12.989	22,8
- dei servizi	12.157	1.584	13.741	292	211	3.603	412	4.179	467	716	9.880	23.621	58,2

Tavola 3.35 segue - Addetti alle unità locali delle imprese per categoria posizionale, sesso, sezione, sottosezione e divisione di attività economica

ATTIVITÀ ECONOMICHE	INDIPENDENTI			DIPENDENTI								Totale addetti	Indipendenti sul totale addetti	
	Imprenditori e soci di cooperativa	Familiari coadiuvanti	Totale	Dirigenti	Direttivi e quadri	Impiegati	Categorie speciali	Operai	Apprendisti	Altro personale	Totale			
FEMMINE														
A	AGRICOLTURA, CACCIA E SILVICOLTURA	18	2	20	-	-	19	-	28	-	2	49	69	29,0
01		15	2	17	-	-	19	-	24	-	1	44	61	27,9
02		3	-	3	-	-	-	-	4	-	1	5	8	37,5
B	PESCA, PISCICOLTURA E SERVIZI CONNESSI	2	-	2	-	-	-	-	-	-	1	1	3	66,7
05		2	-	2	-	-	-	-	-	-	1	1	3	66,7
C	ESTRAZIONE DI MINERALI	4	1	5	-	-	6	-	1	-	-	7	12	41,7
CA	ESTRAZIONE DI MINERALI ENERGETICI	-	-	-	-	-	-	-	-	-	-	-	-	-
10		-	-	-	-	-	-	-	-	-	-	-	-	-
11		-	-	-	-	-	-	-	-	-	-	-	-	-
12		-	-	-	-	-	-	-	-	-	-	-	-	-
CB	ESTRAZIONE DI MINERALI NON ENERGETICI	4	1	5	-	-	6	-	1	-	-	7	12	41,7
13		-	-	-	-	-	-	-	-	-	-	-	-	-
14		4	1	5	-	-	6	-	1	-	-	7	12	41,7
D	ATTIVITÀ MANIFATTURIERE	708	215	923	6	8	327	4	1.409	206	28	1.988	2.911	31,7
DA	INDUSTRIE ALIMENTARI, DELLE BEVANDE E DEL TABACCO	178	133	311	2	3	60	1	280	21	14	381	692	44,9
15		178	133	311	2	3	60	1	280	21	14	381	692	44,9
16		-	-	-	-	-	-	-	-	-	-	-	-	-
DB	INDUSTRIE TESSILI E DELL'ABBIGLIAMENTO	362	30	392	-	-	18	-	627	149	5	799	1.191	32,9
17		66	7	73	-	-	1	-	36	6	3	46	119	61,3
18		296	23	319	-	-	17	-	591	143	2	753	1.072	29,8
DC	INDUSTRIE CONCIARIE, FABBRICAZIONE DI PRODOTTI IN CUOIO, PELLE E SIMILARI	15	-	15	-	-	1	-	31	12	-	44	59	25,4
19		15	-	15	-	-	1	-	31	12	-	44	59	25,4
DD	INDUSTRIA DEL LEGNO E DEI PRODOTTI IN LEGNO	25	9	34	-	-	14	-	-	-	2	16	50	68,0
20		25	9	34	-	-	14	-	-	-	2	16	50	68,0
DE	FABBRICAZIONE DELLA PASTA-CARTA, DELLA CARTA E DEI PRODOTTI DI CARTA; STAMPA ED EDITORIA	28	11	39	2	-	17	2	28	3	-	52	91	42,9
21		3	-	3	-	-	1	-	11	-	-	12	15	20,0
22		25	11	36	2	-	16	2	17	3	-	40	76	47,4
DF	FABBRICAZIONE DI COKE, RAFFINERIE DI PETROLIO, TRATTAMENTO DEI COMBUSTIBILI NUCLEARI	-	-	-	-	-	1	-	-	-	-	1	1	-
23		-	-	-	-	-	1	-	-	-	-	1	1	-
DG	FABBRICAZIONE DI PRODOTTI CHIMICI E DI FIBRE SINTETICHE E ARTIFICIALI	1	-	1	-	2	10	-	13	-	4	29	30	3,3
24		1	-	1	-	2	10	-	13	-	4	29	30	3,3
DH	FABBRICAZIONE DI ARTICOLI IN GOMMA E MATERIE PLASTICHE	8	1	9	-	-	10	-	56	5	-	71	80	11,3
25		8	1	9	-	-	10	-	56	5	-	71	80	11,3
DI	FABBRICAZIONE DI PRODOTTI DELLA LAVORAZIONE DI MINERALI NON METALLIFERI	34	8	42	2	-	49	-	43	10	1	105	147	28,6
26		34	8	42	2	-	49	-	43	10	1	105	147	28,6
DJ	PRODUZIONE DI METALLO E FABBRICAZIONE DI PRODOTTI IN METALLO	24	12	36	-	-	58	-	15	3	1	77	113	31,9
27		-	-	-	-	-	10	-	3	-	-	13	13	-
28		24	12	36	-	-	48	-	12	3	1	64	100	36,0
DK	FABBRICAZIONE DI MACCHINE ED APPARECCHI MECCANICI, COMPRESI L'INSTALLAZIONE, IL MONTAGGIO, LA RIPARAZIONE E LA MANUTENZIONE	4	2	6	-	1	13	1	-	-	-	15	21	28,6
29		4	2	6	-	1	13	1	-	-	-	15	21	28,6

Tavola 3.35 segue - Addetti alle unità locali delle imprese per categoria posizionale, sesso, sezione, sottosezione e divisione di attività economica

ATTIVITÀ ECONOMICHE	INDIPENDENTI			DIPENDENTI								Totale addetti	Indipendenti sul totale addetti
	Imprenditori e soci di cooperativa	Familiari coadiuvanti	Totale	Dirigenti	Direttivi e quadri	Impiegati	Categorie speciali	Operai	Apprendisti	Altro personale	Totale		
DL FABBRICAZIONE DI MACCHINE ELETTRICHE E DI APPARECCHIATURE ELETTRICHE ED OTTICHE	9	6	15	-	-	40	-	253	2	1	296	311	4,8
30	-	-	-	-	-	-	-	-	-	-	-	-	-
31	4	3	7	-	-	35	-	241	-	-	276	283	2,5
32	2	-	2	-	-	-	-	-	-	-	-	2	100,0
33	3	3	6	-	-	5	-	12	2	1	20	26	23,1
DM FABBRICAZIONE DI MEZZI DI TRASPORTO	1	-	1	-	2	25	-	13	-	-	40	41	2,4
34	-	-	-	-	2	7	-	3	-	-	12	12	-
35	1	-	1	-	-	18	-	10	-	-	28	29	3,4
DN ALTRE INDUSTRIE MANIFATTURIERE	19	3	22	-	-	11	-	50	1	-	62	84	26,2
36	18	3	21	-	-	11	-	50	1	-	62	83	25,3
37	1	-	1	-	-	-	-	-	-	-	-	1	100,0
E PRODUZIONE E DISTRIBUZIONE DI ENERGIA ELETTRICA, GAS E ACQUA	3	-	3	-	1	80	10	40	20	-	151	154	1,9
40	-	-	-	-	1	74	-	-	-	-	75	75	-
41	3	-	3	-	-	6	10	40	20	-	76	79	3,8
F COSTRUZIONI	152	59	211	5	1	207	1	88	3	6	311	522	40,4
45	152	59	211	5	1	207	1	88	3	6	311	522	40,4
G COMMERCIO ALL'INGROSSO E AL DETTAGLIO; RIPARAZIONE DI AUTOVEICOLI, MOTOCICLI E DI BENI PERSONALI E PER LA CASA	2.939	1.025	3.964	3	-	456	18	385	85	60	1.007	4.971	79,7
50	54	25	79	-	-	72	-	6	5	-	83	162	48,8
51	117	64	181	2	-	146	13	69	2	6	238	419	43,2
52	2.768	936	3.704	1	-	238	5	310	78	54	686	4.390	84,4
H ALBERGHI E RISTORANTI	581	275	856	-	1	61	2	197	28	28	317	1.173	73,0
55	581	275	856	-	1	61	2	197	28	28	317	1.173	73,0
I TRASPORTI, MAGAZZINAGGIO E COMUNICAZIONI	45	11	56	4	7	637	23	73	1	88	833	889	6,3
60	29	10	39	-	-	189	21	55	-	12	277	316	12,3
61	-	-	-	-	-	-	-	-	-	-	-	-	-
62	-	-	-	-	-	-	-	-	-	-	-	-	-
63	12	-	12	-	-	7	-	-	1	-	8	20	60,0
64	4	1	5	4	7	441	2	18	-	76	548	553	0,9
J INTERMEDIAZIONE MONETARIA E FINANZIARIA	73	12	85	7	4	374	4	1	6	12	408	493	17,2
65	4	1	5	7	4	275	3	-	4	8	301	306	1,6
66	-	-	-	-	-	1	-	-	-	-	1	1	-
67	69	11	80	-	-	98	1	1	2	4	106	186	43,0
K ATTIVITÀ IMMOBILIARI, NOLEGGIO, INFORMATICA, RICERCA, ALTRE ATTIVITÀ PROFESSIONALI ED IMPRENDITORIALI	545	52	597	2	1	464	6	237	31	22	763	1.360	43,9
70	6	-	6	-	-	10	-	-	-	-	10	16	37,5
71	6	4	10	-	-	1	-	-	-	-	1	11	90,9
72	53	-	53	1	-	138	-	2	5	-	146	199	26,6
73	3	-	3	-	1	14	-	3	-	-	18	21	14,3
74	477	48	525	1	-	301	6	232	26	22	588	1.113	47,2
M ISTRUZIONE	39	5	44	-	-	45	12	5	-	7	69	113	38,9
80	39	5	44	-	-	45	12	5	-	7	69	113	38,9
N SANITÀ E ALTRI SERVIZI SOCIALI	177	18	195	1	1	87	14	39	10	12	164	359	54,3
85	177	18	195	1	1	87	14	39	10	12	164	359	54,3
O ALTRI SERVIZI PUBBLICI, SOCIALI E PERSONALI	526	44	570	2	-	76	5	57	71	9	220	790	72,2
90	1	-	1	-	-	22	-	3	-	-	25	26	3,8
92	72	12	84	-	-	38	4	7	1	2	52	136	61,8
93	453	32	485	2	-	16	1	47	70	7	143	628	77,2
TOTALE	5.812	1.719	7.531	30	24	2.839	99	2.560	461	275	6.288	13.819	54,5

di cui addetti alle unità locali:

- dell'industria in senso stretto (a)	715	216	931	6	9	413	14	1.450	226	28	2.146	3.077	30,3
- dei servizi	4.925	1.442	6.367	19	14	2.200	84	994	232	238	3.781	10.148	62,7

(a) Comprende le sezioni di attività: C - Estrazione di minerali; D - Attività manifatturiere; E - Produzione e distribuzione di energia elettrica, gas e acqua

Tavola 3.36 - Addetti alle unità locali delle istituzioni per categoria posizionale, sesso e forma istituzionale (a)

FORME ISTITUZIONALI	Dirigenti e as- similati	Direttivi e as- similati	Funzionari e assimilati	Collaboratori e assimilati	Assistenti e assimilati	Operatori e assimilati	Coadiutori e assimilati	Addetti ai ser- vizi ausiliari e assimilati	Totale	Personale vo- lontario
MASCHI E FEMMINE										
Ministero o organo costituzionale	54	275	325	5.763	4.411	918	582	1.995	14.323	8
Ente locale (regione, provincia, comune)	70	167	210	582	2.224	1.354	653	1.409	6.669	10
Comunità montana	15	5	39	138	59	39	26	18	339	-
Ente sanitario pubblico	577	128	196	214	1.063	959	292	543	3.972	3
Ente di previdenza	8	5	12	87	278	32	9	8	439	-
Ente economico o ente di ricerca	22	25	50	71	155	66	144	37	570	-
Ente di assistenza, culturale, sportivo	169	8	66	47	96	67	59	91	603	162
Associazione riconosciuta o fondazione	68	28	26	161	199	365	38	258	1.143	632
Associazione non riconosciuta	102	8	18	69	242	82	60	108	689	1.005
Altra forma	7	12	11	34	142	56	7	103	372	-
TOTALE	1.092	661	953	7.166	8.869	3.938	1.870	4.570	29.119	1.820
di cui addetti alle unità locali:										
- delle istituzioni pubbliche	922	625	909	6.936	8.428	3.491	1.772	4.204	27.287	183
- delle istituzioni sociali private	170	36	44	230	441	447	98	366	1.832	1.637
MASCHI										
Ministero o organo costituzionale	47	121	78	2.676	1.362	545	323	1.002	6.154	1
Ente locale (regione, provincia, comune)	56	124	132	246	1.442	1.075	503	977	4.555	10
Comunità montana	14	4	33	106	43	26	15	7	248	-
Ente sanitario pubblico	451	94	116	99	484	515	188	366	2.313	2
Ente di previdenza	8	5	11	47	188	22	5	7	293	-
Ente economico o ente di ricerca	20	22	40	52	119	46	131	37	467	-
Ente di assistenza, culturale, sportivo	148	4	42	40	62	26	30	57	409	93
Associazione riconosciuta o fondazione	65	19	17	92	102	212	32	102	641	535
Associazione non riconosciuta	91	6	9	32	99	43	25	77	382	780
Altra forma	7	10	6	27	93	43	7	86	279	-
TOTALE	907	409	484	3.417	3.994	2.553	1.259	2.718	15.741	1.421
di cui addetti alle unità locali:										
- delle istituzioni pubbliche	751	384	458	3.293	3.793	2.298	1.202	2.539	14.718	106
- delle istituzioni sociali private	156	25	26	124	201	255	57	179	1.023	1.315
FEMMINE										
Ministero o organo costituzionale	7	154	247	3.087	3.049	373	259	993	8.169	7
Ente locale (regione, provincia, comune)	14	43	78	336	782	279	150	432	2.114	-
Comunità montana	1	1	6	32	16	13	11	11	91	-
Ente sanitario pubblico	126	34	80	115	579	444	104	177	1.659	1
Ente di previdenza	-	-	1	40	90	10	4	1	146	-
Ente economico o ente di ricerca	2	3	10	19	36	20	13	-	103	-
Ente di assistenza, culturale, sportivo	21	4	24	7	34	41	29	34	194	69
Associazione riconosciuta o fondazione	3	9	9	69	97	153	6	156	502	97
Associazione non riconosciuta	11	2	9	37	143	39	35	31	307	225
Altra forma	-	2	5	7	49	13	-	17	93	-
TOTALE	185	252	469	3.749	4.875	1.385	611	1.852	13.378	399
di cui addetti alle unità locali:										
- delle istituzioni pubbliche	171	241	451	3.643	4.635	1.193	570	1.665	12.569	77
- delle istituzioni sociali private	14	11	18	106	240	192	41	187	809	322

(a) Riferita a quella delle istituzioni da cui dipendono

CAPITOLO 4 - DATI COMUNALI

Tavola 4.1 - Imprese, istituzioni, unità locali e addetti per comune

COMUNI	DATI ASSOLUTI						COMPOSIZIONE PERCENTUALE						
	IMPRESE		ISTITUZIONI		UNITÀ LOCALI DELLE IMPRESE E DELLE ISTITUZIONI		IMPRESE		ISTITUZIONI		UNITÀ LOCALI DELLE IMPRESE E DELLE ISTITUZIONI		
	N.	Addetti	N.	Addetti	N.	Addetti	N.	Addetti	N.	Addetti	N.	Addetti	
001	Abriola	85	172	1	24	114	277	0,4	0,3	0,2	0,2	0,5	0,3
002	Acerenza	175	377	10	42	247	630	0,9	0,7	2,1	0,3	1,0	0,7
003	Albano di Lucania	85	141	2	25	110	230	0,4	0,2	0,4	0,2	0,4	0,2
004	Anzi	96	185	2	31	118	312	0,5	0,3	0,4	0,2	0,5	0,3
005	Armento	49	72	1	17	66	134	0,2	0,1	0,2	0,1	0,3	0,1
006	Atella	206	718	4	61	240	1.089	1,0	1,3	0,9	0,5	1,0	1,1
007	Avigliano	578	1.550	30	178	739	2.192	2,9	2,7	6,4	1,4	2,9	2,3
008	Balvano	82	392	1	33	111	785	0,4	0,7	0,2	0,3	0,4	0,8
009	Banzi	65	95	2	24	82	152	0,3	0,2	0,4	0,2	0,3	0,2
010	Baragiano	133	631	2	26	166	809	0,7	1,1	0,4	0,2	0,7	0,8
011	Barile	119	328	1	40	148	448	0,6	0,6	0,2	0,3	0,6	0,5
012	Bella	265	656	7	58	326	854	1,3	1,1	1,5	0,4	1,3	0,9
013	Brienza	218	459	2	46	309	718	1,1	0,8	0,4	0,4	1,2	0,8
014	Brindisi Montagna	41	54	1	13	51	105	0,2	0,1	0,2	0,1	0,2	0,1
015	Calvello	134	284	1	37	155	421	0,7	0,5	0,2	0,3	0,6	0,4
016	Calvera	29	47	1	11	36	90	0,1	0,1	0,2	0,1	0,1	0,1
017	Campomaggiore	57	115	2	16	89	200	0,3	0,2	0,4	0,1	0,4	0,2
018	Cancellara	76	137	1	19	89	208	0,4	0,2	0,2	0,1	0,4	0,2
019	Carbone	48	104	1	14	56	147	0,2	0,2	0,2	0,1	0,2	0,2
021	Castelgrande	64	130	3	29	83	233	0,3	0,2	0,6	0,2	0,3	0,2
022	Castelluccio Inferiore	153	307	2	26	179	435	0,8	0,5	0,4	0,2	0,7	0,5
023	Castelluccio Superiore	52	146	1	17	59	203	0,3	0,3	0,2	0,1	0,2	0,2
024	Castelmezzano	41	78	1	20	58	140	0,2	0,1	0,2	0,2	0,2	0,1
025	Castelsaraceno	105	237	1	25	148	316	0,5	0,4	0,2	0,2	0,6	0,3
026	Castronuovo di Sant'Andrea	77	138	1	23	92	249	0,4	0,2	0,2	0,2	0,4	0,3
027	Cersosimo	50	95	1	19	70	152	0,2	0,2	0,2	0,1	0,3	0,2
028	Chiaromonte	108	303	2	21	152	603	0,5	0,5	0,4	0,2	0,6	0,6
029	Coriolo Perticara	199	398	5	62	243	609	1,0	0,7	1,1	0,5	1,0	0,6
030	Episcopia	103	246	1	20	123	311	0,5	0,4	0,2	0,2	0,5	0,3
031	Fardella	47	91	1	26	57	161	0,2	0,2	0,2	0,2	0,2	0,2
032	Filiano	148	365	12	42	190	524	0,7	0,6	2,6	0,3	0,8	0,5
033	Forenza	117	284	6	27	151	417	0,6	0,5	1,3	0,2	0,6	0,4
034	Francavilla in Sinni	280	592	4	35	313	750	1,4	1,0	0,9	0,3	1,2	0,8
035	Galicchio	48	233	1	26	58	257	0,2	0,4	0,2	0,2	0,2	0,3
036	Genzano di Lucania	392	982	9	77	473	1.315	1,9	1,7	1,9	0,6	1,9	1,4
099	Ginestra	35	57	1	13	43	120	0,2	0,1	0,2	0,1	0,2	0,1
037	Grumento Nova	80	404	1	23	103	558	0,4	0,7	0,2	0,2	0,4	0,6
038	Guardia Perticara	43	88	2	22	54	134	0,2	0,2	0,4	0,2	0,2	0,1
039	Lagonegro	350	736	4	717	461	2.101	1,7	1,3	0,9	5,5	1,8	2,2
040	Latronico	326	570	2	73	380	870	1,6	1,0	0,4	0,6	1,5	0,9
041	Laurenzana	163	339	3	36	204	481	0,8	0,6	0,6	0,3	0,8	0,5
042	Lauria	632	1.747	7	172	775	2.786	3,1	3,1	1,5	1,3	3,1	2,9
043	Lavello	660	1.775	11	136	780	2.562	3,3	3,1	2,4	1,0	3,1	2,7
044	Maratea	318	1.033	6	68	416	1.761	1,6	1,8	1,3	0,5	1,7	1,8
045	Marsico Nuovo	237	492	3	48	294	767	1,2	0,9	0,6	0,4	1,2	0,8
046	Marsicovetere	329	858	7	512	404	1.656	1,6	1,5	1,5	3,9	1,6	1,7
047	Maschito	63	141	3	27	80	204	0,3	0,2	0,6	0,2	0,3	0,2
048	Melfi	628	2.714	11	321	785	5.666	3,1	4,8	2,4	2,5	3,1	5,9
049	Missanello	35	54	1	8	46	112	0,2	0,1	0,2	0,1	0,2	0,1
050	Moliterno	345	756	7	84	404	1.067	1,7	1,3	1,5	0,6	1,6	1,1
051	Montemilone	90	240	4	40	128	361	0,4	0,4	0,9	0,3	0,5	0,4
052	Montemurro	97	232	4	29	117	368	0,5	0,4	0,9	0,2	0,5	0,4
053	Muro Lucano	363	1.000	6	122	430	1.306	1,8	1,8	1,3	0,9	1,7	1,4
054	Nemoli	63	148	1	24	81	239	0,3	0,3	0,2	0,2	0,3	0,3
055	Noepoli	75	128	2	32	94	220	0,4	0,2	0,4	0,2	0,4	0,2
056	Oppido Lucano	215	459	4	38	248	544	1,1	0,8	0,9	0,3	1,0	0,6
057	Palazzo San Gervasio	241	554	9	81	294	923	1,2	1,0	1,9	0,6	1,2	1,0
100	Paterno	201	388	2	38	251	516	1,0	0,7	0,4	0,3	1,0	0,5
058	Pescopagano	137	324	3	57	179	857	0,7	0,6	0,6	0,4	0,7	0,9
059	Picerno	262	738	6	51	329	948	1,3	1,3	1,3	0,4	1,3	1,0

Tavola 4.1 segue - Imprese, istituzioni, unità locali e addetti per comune

COMUNI	DATI ASSOLUTI						COMPOSIZIONE PERCENTUALE					
	IMPRESSE		ISTITUZIONI		UNITÀ LOCALI DELLE IMPRESSE E DELLE ISTITUZIONI		IMPRESSE		ISTITUZIONI		UNITÀ LOCALI DELLE IMPRESSE E DELLE ISTITUZIONI	
	N.	Addetti	N.	Addetti	N.	Addetti	N.	Addetti	N.	Addetti	N.	Addetti
060 Pietragalla	198	569	7	29	255	623	1,0	1,0	1,5	0,2	1,0	0,7
061 Pietrapertosa	70	153	3	20	96	192	0,3	0,3	0,6	0,2	0,4	0,2
062 Pignola	218	477	8	51	290	705	1,1	0,8	1,7	0,4	1,2	0,7
063 Potenza	3.459	14.178	96	6.068	4.334	28.885	17,1	24,8	20,6	46,4	17,3	30,2
064 Rapolla	211	547	9	57	257	736	1,0	1,0	1,9	0,4	1,0	0,8
065 Rapone	66	134	9	21	102	220	0,3	0,2	1,9	0,2	0,4	0,2
066 Rionero in Vulture	641	1.798	9	225	762	2.736	3,2	3,1	1,9	1,7	3,0	2,9
067 Ripacandida	87	129	5	99	117	341	0,4	0,2	1,1	0,8	0,5	0,4
068 Rivello	123	327	2	43	147	457	0,6	0,6	0,4	0,3	0,6	0,5
069 Roccanova	111	292	4	29	144	378	0,5	0,5	0,9	0,2	0,6	0,4
070 Rotonda	190	464	2	39	230	635	0,9	0,8	0,4	0,3	0,9	0,7
071 Ruoti	217	725	1	60	271	713	1,1	1,3	0,2	0,5	1,1	0,7
072 Ruvo del Monte	64	149	4	55	93	293	0,3	0,3	0,9	0,4	0,4	0,3
073 San Chirico Nuovo	75	116	1	14	95	200	0,4	0,2	0,2	0,1	0,4	0,2
074 San Chirico Raparo	86	153	1	26	101	241	0,4	0,3	0,2	0,2	0,4	0,3
075 San Costantino Albanese	66	113	1	21	84	171	0,3	0,2	0,2	0,2	0,3	0,2
076 San Fele	187	394	1	51	228	575	0,9	0,7	0,2	0,4	0,9	0,6
077 San Martino d'Agri	50	77	1	17	58	128	0,2	0,1	0,2	0,1	0,2	0,1
020 San Paolo Albanese	18	39	2	16	30	69	0,1	0,1	0,4	0,1	0,1	0,1
078 San Severino Lucano	111	200	2	33	135	281	0,5	0,4	0,4	0,3	0,5	0,3
079 Sant'Angelo Le Fratte	97	292	2	33	121	510	0,5	0,5	0,4	0,3	0,5	0,5
080 Sant'Arcangelo	373	693	5	78	420	1.023	1,8	1,2	1,1	0,6	1,7	1,1
081 Sarconi	68	145	1	11	85	162	0,3	0,3	0,2	0,1	0,3	0,2
082 Sasso di Castalda	36	62	1	11	46	107	0,2	0,1	0,2	0,1	0,2	0,1
083 Satriano di Lucania	133	305	1	41	146	428	0,7	0,5	0,2	0,3	0,6	0,4
084 Savoia di Lucania	81	189	2	86	104	321	0,4	0,3	0,4	0,7	0,4	0,3
085 Senise	401	744	5	313	478	1.351	2,0	1,3	1,1	2,4	1,9	1,4
086 Spinoso	94	164	4	27	118	279	0,5	0,3	0,9	0,2	0,5	0,3
087 Teana	40	78	1	17	55	129	0,2	0,1	0,2	0,1	0,2	0,1
088 Terranova di Pollino	107	178	1	29	130	272	0,5	0,3	0,2	0,2	0,5	0,3
089 Tito	332	2.411	4	47	393	2.884	1,6	4,2	0,9	0,4	1,6	3,0
090 Tolve	165	318	8	35	211	469	0,8	0,6	1,7	0,3	0,8	0,5
091 Tramutola	217	467	1	34	260	641	1,1	0,8	0,2	0,3	1,0	0,7
092 Trecchina	179	358	3	27	215	509	0,9	0,6	0,6	0,2	0,9	0,5
093 Trivigno	37	48	1	14	50	137	0,2	0,1	0,2	0,1	0,2	0,1
094 Vaglio Basilicata	103	218	2	27	130	357	0,5	0,4	0,4	0,2	0,5	0,4
095 Venosa	540	1.201	16	1.183	659	2.317	2,7	2,1	3,4	9,1	2,6	2,4
096 Vietri di Potenza	148	463	3	36	204	539	0,7	0,8	0,6	0,3	0,8	0,6
097 Viggianello	142	218	1	35	165	384	0,7	0,4	0,2	0,3	0,7	0,4
098 Viggiano	164	412	4	29	200	570	0,8	0,7	0,9	0,2	0,8	0,6
TOTALE	20.218	57.115	467	13.069	25.100	95.571	100,0	100,0	100,0	100,0	100,0	100,0
TIPO DI COMUNE												
- Comune capoluogo	3.459	14.178	96	6.068	4.334	28.885	17,1	24,8	20,6	46,4	17,3	30,2
- Altri comuni	16.759	42.937	371	7.001	20.766	66.686	82,9	75,2	79,4	53,6	82,7	69,8
TOTALE	20.218	57.115	467	13.069	25.100	95.571	100,0	100,0	100,0	100,0	100,0	100,0

Tavola 4.2 - Imprese, istituzioni, unità locali, addetti e popolazione residente per comune

COMUNI	UNITÀ LOCALI													
	DELLE IMPRESE												Popolazione residente (a)	Addetti ogni 100 abitanti
	IMPRESE			TOTALE		DI CUI ARTIGIANE		DELLE ISTITUZIONI		TOTALE				
	Totale	Di cui artigiane	Istituzioni	N.	Addetti	N.	Addetti	N.	Addetti	N.	Addetti			
001	Abriola	85	11	1	99	197	17	42	15	80	114	277		
002	Acerenza	175	57	10	216	444	74	131	31	186	247	630	3.043	20,7
003	Albano di Lucania	85	43	2	96	149	48	76	14	81	110	230	1.682	13,7
004	Anzi	96	28	2	108	237	30	73	10	75	118	312	2.158	14,5
005	Armento	49	7	1	58	95	9	13	8	39	66	134	946	14,2
006	Atella	206	84	4	224	938	88	209	16	151	240	1.089	3.519	30,9
007	Avigliano	578	221	30	657	1.605	255	573	82	587	739	2.192	11.761	18,6
008	Balvano	82	25	1	103	694	29	55	8	91	111	785	2.296	34,2
009	Banzi	65	22	2	68	102	23	47	14	50	82	152	1.903	8,0
010	Baragiano	133	43	2	154	687	46	91	12	122	166	809	2.716	29,8
011	Barile	119	34	1	135	346	36	70	13	102	148	448	3.262	13,7
012	Bella	265	113	7	290	669	120	263	36	185	326	854	5.789	14,8
013	Brienza	218	110	2	287	506	159	276	22	212	309	718	4.144	17,3
014	Brindisi Montagna	41	18	1	44	67	20	34	7	38	51	105	949	11,1
015	Calvello	134	44	1	142	331	47	113	13	90	155	421	2.362	17,8
016	Calvera	29	12	1	30	50	12	29	6	40	36	90	662	13,6
017	Campomaggiore	57	26	2	75	132	39	76	14	68	89	200	1.109	18,0
018	Cancellara	76	30	1	79	144	30	80	10	64	89	208	1.715	12,1
019	Carbone	48	22	1	49	106	22	50	7	41	56	147	1.171	12,6
021	Castelgrande	64	33	3	74	187	38	80	9	46	83	233	1.358	17,2
022	Castelluccio Inferiore	153	53	2	164	353	53	102	15	82	179	435	2.617	16,6
023	Castelluccio Superiore	52	14	1	54	156	14	44	5	47	59	203	1.142	17,8
024	Castelmezzano	41	15	1	51	88	21	44	7	52	58	140	1.063	13,2
025	Castelsaraceno	105	37	1	135	241	48	106	13	75	148	316	2.020	15,6
026	Castronuovo di Sant'Andrea	77	29	1	84	198	30	69	8	51	92	249	1.691	14,7
027	Cersosimo	50	17	1	57	109	19	28	13	43	70	152	882	17,2
028	Chiaromonte	108	23	2	128	370	31	55	24	233	152	603	2.410	25,0
029	Corleto Perticara	199	83	5	220	463	86	178	23	146	243	609	3.345	18,2
030	Episcopia	103	39	1	112	254	45	129	11	57	123	311	1.735	17,9
031	Fardella	47	29	1	49	100	29	57	8	61	57	161	857	18,8
032	Filiano	148	74	12	161	395	77	214	29	129	190	524	3.318	15,8
033	Frenza	117	54	6	133	331	56	184	18	86	151	417	2.807	14,9
034	Francavilla in Sinni	280	89	4	295	619	90	205	18	131	313	750	4.044	18,5
035	Gallichio	48	22	1	52	192	23	89	6	65	58	257	1.130	22,7
036	Genzano di Lucania	392	170	9	434	1.052	184	454	39	263	473	1.315	6.330	20,8
039	Ginestra	35	18	1	37	70	18	37	6	50	43	120	783	15,3
037	Grumento Nova	80	31	1	92	461	32	74	11	97	103	558	1.956	28,5
038	Guardia Perticara	43	16	2	46	94	16	44	8	40	54	134	817	16,4
039	Lagonegro	350	96	4	402	1.119	102	206	59	982	461	2.101	6.260	33,6
040	Latronico	326	110	2	357	646	115	201	23	224	380	870	5.507	15,8
041	Laurenzana	163	67	3	180	365	72	178	24	116	204	481	2.640	18,2
042	Lauria	632	228	7	694	1.948	235	538	81	838	775	2.786	13.752	20,3
043	Lavello	660	187	11	723	1.969	194	611	57	593	780	2.562	13.215	19,4
044	Maratea	318	74	6	381	1.157	80	174	35	604	416	1.761	5.261	33,5
045	Marsico Nuovo	237	98	3	263	578	105	268	31	189	294	767	5.610	13,7
046	Marsicovetere	329	112	7	371	959	120	274	33	697	404	1.656	4.098	40,4
047	Maschito	63	19	3	67	143	20	34	13	61	80	204	1.951	10,5
048	Melfi	628	209	11	708	3.937	229	552	77	1.729	785	5.666	15.757	36,0
049	Missanello	35	14	1	40	76	15	23	6	36	46	112	713	15,7
050	Moliterno	345	87	7	375	751	92	201	29	316	404	1.067	5.033	21,2
051	Montemilone	90	47	4	101	276	51	161	27	85	128	361	2.122	17,0
052	Montemurro	97	35	4	103	236	36	76	14	132	117	368	1.648	22,3
053	Muro Lucano	363	156	6	389	1.012	163	514	41	294	430	1.306	6.380	20,5
054	Nemoli	63	28	1	71	173	30	84	10	66	81	239	1.598	15,0
055	Noepoli	75	11	2	80	148	11	27	14	72	94	220	1.348	16,3
056	Oppido Lucano	215	74	4	229	421	76	162	19	123	248	544	4.004	13,6
057	Palazzo San Gervasio	241	85	9	267	591	96	224	27	332	294	923	6.138	15,0
100	Paterno	201	79	2	224	403	84	170	27	113	251	516	4.170	12,4
058	Pescopagano	137	56	3	162	496	65	159	17	361	179	857	2.392	35,8
059	Picerno	262	104	6	303	724	121	317	26	224	329	948	5.976	15,9

Tavola 4.2 segue - Imprese, istituzioni, unità locali, addetti e popolazione residente per comune

COMUNI		UNITÀ LOCALI											Popolazione residente (a)	Addetti ogni 100 abitanti
		DELLE IMPRESE				DELLE ISTITUZIONI		TOTALE						
		IMPRESE		Istituzioni	TOTALE		DI CUI ARTIGIANE		DELLE ISTITUZIONI		TOTALE			
		Totale	Di cui artigiane		N.	Addetti	N.	Addetti	N.	Addetti	N.	Addetti		
060	Pietragalla	198	83	7	229	500	95	191	26	123	255	623	4.633	13,4
061	Pietrapertosa	70	26	3	81	143	30	59	15	49	96	192	1.447	13,3
062	Pignola	218	84	8	261	547	101	205	29	158	290	705	4.681	15,1
063	Potenza	3.459	847	96	3.922	17.627	946	2.457	412	11.258	4.334	28.885	65.714	44,0
064	Rapolla	211	91	9	231	574	99	188	26	162	257	736	4.447	16,6
065	Rapone	66	26	9	77	173	28	62	25	47	102	220	1.336	16,5
066	Rionero in Vulture	641	232	9	697	2.049	244	637	65	687	762	2.736	13.201	20,7
067	Ripacandida	87	40	5	96	152	43	72	21	189	117	341	2.072	16,5
068	Rivello	123	45	2	129	336	48	150	18	121	147	457	3.153	14,5
069	Roccanova	111	32	4	122	298	35	66	22	80	144	378	2.023	18,7
070	Rotonda	190	49	2	215	485	55	127	15	150	230	635	4.011	15,8
071	Ruoti	217	93	1	251	580	110	221	20	133	271	713	3.777	18,9
072	Ruvo del Monte	64	26	4	79	208	33	114	14	85	93	293	1.453	20,2
073	San Chirico Nuovo	75	37	1	85	138	40	48	10	62	95	200	1.801	11,1
074	San Chirico Raparo	86	39	1	93	181	39	78	8	60	101	241	1.695	14,2
075	San Costantino Albanese	66	27	1	70	122	27	37	14	49	84	171	1.077	15,9
076	San Fele	187	73	1	213	425	89	193	15	150	228	575	4.186	13,7
077	San Martino d'Agri	50	23	1	52	84	24	48	6	44	58	128	1.243	10,3
020	San Paolo Albanese	18	7	2	21	48	7	13	9	21	30	69	529	13,0
078	San Severino Lucano	111	28	2	122	215	32	64	13	66	135	281	2.224	12,6
079	Sant'Angelo Le Fratte	97	41	2	109	440	43	105	12	70	121	510	1.656	30,8
080	Sant'Arcangelo	373	130	5	396	742	131	250	24	281	420	1.023	7.270	14,1
081	Sarconi	68	29	1	71	115	31	55	14	47	85	162	1.307	12,4
082	Sasso di Castalda	36	17	1	40	71	19	37	6	36	46	107	1.115	9,6
083	Satriano di Lucania	133	32	1	137	344	32	108	9	84	146	428	2.424	17,7
084	Savoia di Lucania	81	35	2	90	208	38	99	14	113	104	321	1.351	23,8
085	Senise	401	128	5	441	874	135	230	37	477	478	1.351	7.316	18,5
086	Spinoso	94	33	4	103	195	34	73	15	84	118	279	1.852	15,1
087	Teana	40	13	1	41	81	13	37	14	48	55	129	874	14,8
088	Terranova di Pollino	107	36	1	114	195	36	74	16	77	130	272	1.815	15,0
089	Tito	332	99	4	369	2.709	103	261	24	175	393	2.884	5.722	50,4
090	Tolve	165	58	8	186	359	62	146	25	110	211	469	3.766	12,5
091	Tramutola	217	91	1	244	506	100	238	16	135	260	641	3.244	19,8
092	Trecchina	179	65	3	196	408	67	152	19	101	215	509	2.508	20,3
093	Trivigno	37	11	1	44	96	12	29	6	41	50	137	868	15,8
094	Vaglio Basilicata	103	42	2	120	290	48	101	10	67	130	357	2.320	15,4
095	Venosa	540	220	16	590	1.394	234	527	69	923	659	2.317	11.905	19,5
096	Vietri di Potenza	148	66	3	185	436	85	207	19	103	204	539	3.255	16,6
097	Viggianello	142	48	1	146	250	48	96	19	134	165	384	3.985	9,6
098	Viggiano	164	60	4	181	494	63	138	19	76	200	570	3.161	18,0
TOTALE		20.218	6.934	467	22.631	66.452	7.585	17.641	2.469	29.119	25.100	95.571	401.543	23,8
DATI ASSOLUTI														
- Comune capoluogo		3.459	847	96	3.922	17.627	946	2.457	412	11.258	4.334	28.885	65.714	
- Altri comuni		16.759	6.087	371	18.709	48.825	6.639	15.184	2.057	17.861	20.766	66.686	335.829	
TOTALE		20.218	6.934	467	22.631	66.452	7.585	17.641	2.469	29.119	25.100	95.571	401.543	
COMPOSIZIONE PERCENTUALE														
- Comune capoluogo		17,1	12,2	20,6	17,3	26,5	12,5	13,9	16,7	38,7	17,3	30,2	16,4	
- Altri comuni		82,9	87,8	79,4	82,7	73,5	87,5	86,1	83,3	61,3	82,7	69,8	83,6	
TOTALE		100,0	100,0	100,0	100,0	100,0	100,0	100,0	100,0	100,0	100,0	100,0	100,0	

(a) Cfr: Istat "13 Censimento generale della popolazione - 20 ottobre 1991 - Popolazione legale", 1993

Tavola 4.3 - Addetti alle unità locali delle imprese e delle istituzioni distinti tra indipendenti e dipendenti, per sesso e per comune

COMUNI		DIPENDENTI								M/MFx100
		INDIPENDENTI		DALLE IMPRESE		DALLE ISTITUZIONI		ADDETTI		
		MF	M	MF	M	MF	M	MF	M	
001	Abriola	137	88	60	58	80	41	277	187	67,5
002	Acerenza	241	167	203	199	186	89	630	455	72,2
003	Albano di Lucania	111	71	38	34	81	39	230	144	62,6
004	Anzi	138	83	99	92	75	25	312	200	64,1
005	Armento	65	49	30	28	39	23	134	100	74,6
006	Atella	262	199	676	588	151	91	1.089	878	80,6
007	Avigliano	780	525	825	670	587	292	2.192	1.487	67,8
008	Balvano	107	82	587	530	91	49	785	661	84,2
009	Banzi	74	49	28	24	50	30	152	103	67,8
010	Baragiano	198	151	489	457	122	51	809	659	81,5
011	Barile	201	147	145	130	102	49	448	326	72,8
012	Bella	334	237	335	309	185	97	854	643	75,3
013	Brienza	312	237	194	171	212	97	718	505	70,3
014	Brindisi Montagna	46	35	21	20	38	10	105	65	61,9
015	Calvello	176	128	155	152	90	47	421	327	77,7
016	Calvera	33	19	17	16	40	23	90	58	64,4
017	Campomaggiore	79	58	53	51	68	30	200	139	69,5
018	Cancellara	92	67	52	44	64	26	208	137	65,9
019	Carbone	63	44	43	43	41	24	147	111	75,5
021	Castelgrande	90	71	97	92	46	24	233	187	80,3
022	Castelluccio Inferiore	206	157	147	121	82	41	435	319	73,3
023	Castelluccio Superiore	97	61	59	53	47	29	203	143	70,4
024	Castelmezzano	51	40	37	34	52	30	140	104	74,3
025	Castelsaraceno	173	130	68	65	75	38	316	233	73,7
026	Castronuovo di Sant'Andrea	98	73	100	96	51	31	249	200	80,3
027	Cersosimo	73	56	36	36	43	22	152	114	75,0
028	Chiaromonte	196	154	174	152	233	122	603	428	71,0
029	Corleto Perticara	261	203	202	190	146	78	609	471	77,3
030	Episcopia	121	104	133	122	57	30	311	256	82,3
031	Fardella	58	48	42	39	61	38	161	125	77,6
032	Filiano	218	157	177	135	129	68	524	360	68,7
033	Forenza	160	118	171	87	86	34	417	239	57,3
034	FrancaVilla in Sinni	409	284	210	177	131	60	750	521	69,5
035	Galicchio	56	43	136	114	65	42	257	199	77,4
036	Genzano di Lucania	722	552	330	264	263	151	1.315	967	73,5
099	Ginestra	45	33	25	20	50	19	120	72	60,0
037	Grumento Nova	114	86	347	324	97	58	558	468	83,9
038	Guardia Perticara	59	47	35	35	40	23	134	105	78,4
039	Lagonegro	471	346	648	558	982	542	2.101	1.446	68,8
040	Latronico	403	288	243	228	224	114	870	630	72,4
041	Laurenzana	221	169	144	135	116	55	481	359	74,6
042	Lauria	874	659	1.074	960	838	380	2.786	1.999	71,8
043	Lavello	997	755	972	656	593	280	2.562	1.691	66,0
044	Maratea	467	343	690	474	604	338	1.761	1.155	65,6
045	Marsico Nuovo	301	223	277	238	189	99	767	560	73,0
046	Marsicovetere	502	365	457	350	697	469	1.656	1.184	71,5
047	Maschito	85	66	58	44	61	37	204	147	72,1
048	Melfi	967	688	2.970	2.648	1.729	946	5.666	4.282	75,6
049	Missanello	39	32	37	33	36	17	112	82	73,2
050	Moliterno	438	324	313	265	316	140	1.067	729	68,3
051	Montemilone	127	98	149	88	85	50	361	236	65,4
052	Montemurro	117	86	119	101	132	56	368	243	66,0
053	Muro Lucano	453	335	559	469	294	147	1.306	951	72,8
054	Nemoli	83	55	90	82	66	31	239	168	70,3
055	Noepoli	101	79	47	44	72	40	220	163	74,1
056	Oppido Lucano	282	209	139	125	123	63	544	397	73,0
057	Palazzo San Gervasio	375	278	216	161	332	153	923	592	64,1
100	Paterno	272	186	131	104	113	55	516	345	66,9
058	Pescopagano	216	157	280	250	361	206	857	613	71,5
059	Picerno	333	239	391	345	224	95	948	679	71,6

Tavola 4.3 segue - Addetti alle unità locali delle imprese e delle istituzioni distinti tra indipendenti e dipendenti, per sesso e per comune

COMUNI	DIPENDENTI								M/MFx100
	INDIPENDENTI		DALLE IMPRESE		DALLE ISTITUZIONI		ADDETTI		
	MF	M	MF	M	MF	M	MF	M	
060 Pietragalla	262	188	238	186	123	59	623	433	69,5
061 Pietrapertosa	98	67	45	42	49	22	192	131	68,2
062 Pignola	313	211	234	209	158	59	705	479	67,9
063 Potenza	5.020	3.759	12.607	10.016	11.258	6.389	28.885	20.164	69,8
064 Rapolla	343	236	231	205	162	82	736	523	71,1
065 Rapone	91	61	82	77	47	24	220	162	73,6
066 Rionero in Vulture	915	648	1.134	897	687	387	2.736	1.932	70,6
067 Ripacandida	107	80	45	43	189	132	341	255	74,8
068 Rivello	158	113	178	143	121	54	457	310	67,8
069 Roccanova	163	125	135	127	80	45	378	297	78,6
070 Rotonda	235	158	250	227	150	60	635	445	70,1
071 Ruoti	352	257	228	178	133	52	713	487	68,3
072 Ruvo del Monte	111	67	97	91	85	61	293	219	74,7
073 San Chirico Nuovo	103	88	35	32	62	31	200	151	75,5
074 San Chirico Raparo	122	85	59	54	60	32	241	171	71,0
075 San Costantino Albanese	84	69	38	35	49	29	171	133	77,8
076 San Fele	233	171	192	156	150	85	575	412	71,7
077 San Martino d'Agri	52	47	32	31	44	17	128	95	74,2
020 San Paolo Albanese	32	16	16	15	21	13	69	44	63,8
078 San Severino Lucano	146	109	69	58	66	32	281	199	70,8
079 Sant'Angelo Le Fratte	110	92	330	302	70	41	510	435	85,3
080 Sant'Arcangelo	477	392	265	227	281	167	1.023	786	76,8
081 Sarconi	84	63	31	27	47	23	162	113	69,8
082 Sasso di Castalda	48	39	23	23	36	15	107	77	72,0
083 Satriano di Lucania	163	131	181	170	84	40	428	341	79,7
084 Savoia di Lucania	111	87	97	89	113	63	321	239	74,5
085 Senise	515	392	359	305	477	276	1.351	973	72,0
086 Spinoso	123	89	72	57	84	51	279	197	70,6
087 Teana	63	44	18	16	48	27	129	87	67,4
088 Terranova di Pollino	121	95	74	67	77	49	272	211	77,6
089 Tito	444	342	2.265	1.991	175	65	2.884	2.398	83,1
090 Tolve	219	147	140	114	110	62	469	323	68,9
091 Tramutola	299	210	207	191	135	75	641	476	74,3
092 Trecchina	236	160	172	134	101	46	509	340	66,8
093 Trivigno	44	28	52	49	41	19	137	96	70,1
094 Vaglio Basilicata	135	98	155	146	67	25	357	269	75,4
095 Venosa	821	586	573	466	923	489	2.317	1.541	66,5
096 Vietri di Potenza	203	136	233	203	103	52	539	391	72,5
097 Viggianello	155	105	95	89	134	69	384	263	68,5
098 Viggiano	231	167	263	224	76	38	570	429	75,3
TOTALE	28.322	20.791	38.130	31.842	29.119	15.741	95.571	68.374	71,5
TIPO DI COMUNE									
- Comune capoluogo	5.020	3.759	12.607	10.016	11.258	6.389	28.885	20.164	69,8
- Altri comuni	23.302	17.032	25.523	21.826	17.861	9.352	66.686	48.210	72,3
TOTALE	28.322	20.791	38.130	31.842	29.119	15.741	95.571	68.374	71,5

Tavola 4.4 - Addetti alle unità locali delle imprese e delle istituzioni per comune

COMUNI	DATI ASSOLUTI				COMPOSIZIONE PERCENTUALE						
	DIPENDENTI			Totale ad- detti	DIPENDENTI			Totale ad- detti	Popolazione residente (a)	Addetti ogni 100 abitanti	
	Indipendenti	Dalle unità locali delle imprese	Dalle unità locali delle istituzioni		Indipendenti	Dalle unità locali delle imprese	Dalle unità locali delle istituzioni				
001	Abriola	137	60	80	277	0,5	0,2	0,3	0,3	2.061	13,4
002	Acerenza	241	203	186	630	0,9	0,5	0,6	0,7	3.043	20,7
003	Albano di Lucania	111	38	81	230	0,4	0,1	0,3	0,2	1.682	13,7
004	Anzi	138	99	75	312	0,5	0,3	0,3	0,3	2.158	14,5
005	Armento	65	30	39	134	0,2	0,1	0,1	0,1	946	14,2
006	Atella	262	676	151	1.089	0,9	1,8	0,5	1,1	3.519	30,9
007	Avigliano	780	825	587	2.192	2,8	2,2	2,0	2,3	11.761	18,6
008	Balvano	107	587	91	785	0,4	1,5	0,3	0,8	2.296	34,2
009	Banzi	74	28	50	152	0,3	0,1	0,2	0,2	1.903	8,0
010	Baragiano	198	489	122	809	0,7	1,3	0,4	0,8	2.716	29,8
011	Barile	201	145	102	448	0,7	0,4	0,4	0,5	3.262	13,7
012	Bella	334	335	185	854	1,2	0,9	0,6	0,9	5.789	14,8
013	Brienza	312	194	212	718	1,1	0,5	0,7	0,8	4.144	17,3
014	Brindisi Montagna	46	21	38	105	0,2	0,1	0,1	0,1	949	11,1
015	Calvello	176	155	90	421	0,6	0,4	0,3	0,4	2.362	17,8
016	Calvera	33	17	40	90	0,1	..	0,1	0,1	662	13,6
017	Campomaggiore	79	53	68	200	0,3	0,1	0,2	0,2	1.109	18,0
018	Cancellara	92	52	64	208	0,3	0,1	0,2	0,2	1.715	12,1
019	Carbone	63	43	41	147	0,2	0,1	0,1	0,2	1.171	12,6
021	Castelgrande	90	97	46	233	0,3	0,3	0,2	0,2	1.358	17,2
022	Castelluccio Inferiore	206	147	82	435	0,7	0,4	0,3	0,5	2.617	16,6
023	Castelluccio Superiore	97	59	47	203	0,3	0,2	0,2	0,2	1.142	17,8
024	Castelmezzano	51	37	52	140	0,2	0,1	0,2	0,1	1.063	13,2
025	Castelsaraceno	173	68	75	316	0,6	0,2	0,3	0,3	2.020	15,6
026	Castronuovo di Sant'Andrea	98	100	51	249	0,3	0,3	0,2	0,3	1.691	14,7
027	Cersosimo	73	36	43	152	0,3	0,1	0,1	0,2	882	17,2
028	Chiaromonte	196	174	233	603	0,7	0,5	0,8	0,6	2.410	25,0
029	Corleto Perticara	261	202	146	609	0,9	0,5	0,5	0,6	3.345	18,2
030	Episcopia	121	133	57	311	0,4	0,3	0,2	0,3	1.735	17,9
031	Fardella	58	42	61	161	0,2	0,1	0,2	0,2	857	18,8
032	Filiano	218	177	129	524	0,8	0,5	0,4	0,5	3.318	15,8
033	Forenza	160	171	86	417	0,6	0,4	0,3	0,4	2.807	14,9
034	Francavilla in Sinni	409	210	131	750	1,4	0,6	0,4	0,8	4.044	18,5
035	Galicchio	56	136	65	257	0,2	0,4	0,2	0,3	1.130	22,7
036	Genzano di Lucania	722	330	263	1.315	2,5	0,9	0,9	1,4	6.330	20,8
039	Ginestra	45	25	50	120	0,2	0,1	0,2	0,1	783	15,3
037	Grumento Nova	114	347	97	558	0,4	0,9	0,3	0,6	1.956	28,5
038	Guardia Perticara	59	35	40	134	0,2	0,1	0,1	0,1	817	16,4
039	Lagonegro	471	648	982	2.101	1,7	1,7	3,4	2,2	6.260	33,6
040	Latronico	403	243	224	870	1,4	0,6	0,8	0,9	5.507	15,8
041	Laurenzana	221	144	116	481	0,8	0,4	0,4	0,5	2.640	18,2
042	Lauria	874	1.074	838	2.786	3,1	2,8	2,9	2,9	13.752	20,3
043	Lavello	997	972	593	2.562	3,5	2,5	2,0	2,7	13.215	19,4
044	Maratea	467	690	604	1.761	1,6	1,8	2,1	1,8	5.261	33,5
045	Marsico Nuovo	301	277	189	767	1,1	0,7	0,6	0,8	5.610	13,7
046	Marsicovetere	502	457	697	1.656	1,8	1,2	2,4	1,7	4.098	40,4
047	Maschito	85	58	61	204	0,3	0,2	0,2	0,2	1.951	10,5
048	Melfi	967	2.970	1.729	5.666	3,4	7,8	5,9	5,9	15.757	36,0
049	Missanello	39	37	36	112	0,1	0,1	0,1	0,1	713	15,7
050	Moliterno	438	313	316	1.067	1,5	0,8	1,1	1,1	5.033	21,2
051	Montemilione	127	149	85	361	0,4	0,4	0,3	0,4	2.122	17,0
052	Montemurro	117	119	132	368	0,4	0,3	0,5	0,4	1.648	22,3
053	Muro Lucano	453	559	294	1.306	1,6	1,5	1,0	1,4	6.380	20,5
054	Nemoli	83	90	66	239	0,3	0,2	0,2	0,3	1.598	15,0
055	Noepoli	101	47	72	220	0,4	0,1	0,2	0,2	1.348	16,3
056	Oppido Lucano	282	139	123	544	1,0	0,4	0,4	0,6	4.004	13,6
057	Palazzo San Gervasio	375	216	332	923	1,3	0,6	1,1	1,0	6.138	15,0
100	Paterno	272	131	113	516	1,0	0,3	0,4	0,5	4.170	12,4
058	Pescopagano	216	280	361	857	0,8	0,7	1,2	0,9	2.392	35,8
059	Picerno	333	391	224	948	1,2	1,0	0,8	1,0	5.976	15,9

Tavola 4.4 segue - Addetti alle unità locali delle imprese e delle istituzioni per comune

COMUNI	DATI ASSOLUTI				COMPOSIZIONE PERCENTUALE				Popolazione residente (a)	Addetti ogni 100 abitanti
	DIPENDENTI			Totale addetti	DIPENDENTI			Totale addetti		
	Indipendenti	Dalle unità locali delle imprese	Dalle unità locali delle istituzioni		Indipendenti	Dalle unità locali delle imprese	Dalle unità locali delle istituzioni			
060 Pietragalla	262	238	123	623	0,9	0,6	0,4	0,7	4.633	13,4
061 Pietrapertosa	98	45	49	192	0,3	0,1	0,2	0,2	1.447	13,3
062 Pignola	313	234	158	705	1,1	0,6	0,5	0,7	4.681	15,1
063 Potenza	5.020	12.607	11.258	28.885	17,7	33,1	38,7	30,2	65.714	44,0
064 Rapolla	343	231	162	736	1,2	0,6	0,6	0,8	4.447	16,6
065 Rapone	91	82	47	220	0,3	0,2	0,2	0,2	1.336	16,5
066 Rionero in Vulture	915	1.134	687	2.736	3,2	3,0	2,4	2,9	13.201	20,7
067 Ripacandida	107	45	189	341	0,4	0,1	0,6	0,4	2.072	16,5
068 Rivello	158	178	121	457	0,6	0,5	0,4	0,5	3.153	14,5
069 Roccanova	163	135	80	378	0,6	0,4	0,3	0,4	2.023	18,7
070 Rotonda	235	250	150	635	0,8	0,7	0,5	0,7	4.011	15,8
071 Ruoti	352	228	133	713	1,2	0,6	0,5	0,7	3.777	18,9
072 Ruvo del Monte	111	97	85	293	0,4	0,3	0,3	0,3	1.453	20,2
073 San Chirico Nuovo	103	35	62	200	0,4	0,1	0,2	0,2	1.801	11,1
074 San Chirico Raparo	122	59	60	241	0,4	0,2	0,2	0,3	1.695	14,2
075 San Costantino Albanese	84	38	49	171	0,3	0,1	0,2	0,2	1.077	15,9
076 San Fele	233	192	150	575	0,8	0,5	0,5	0,6	4.186	13,7
077 San Martino d'Agri	52	32	44	128	0,2	0,1	0,2	0,1	1.243	10,3
020 San Paolo Albanese	32	16	21	69	0,1	..	0,1	0,1	529	13,0
078 San Severino Lucano	146	69	66	281	0,5	0,2	0,2	0,3	2.224	12,6
079 Sant'Angelo Le Fratte	110	330	70	510	0,4	0,9	0,2	0,5	1.656	30,8
080 Sant'Arcangelo	477	265	281	1.023	1,7	0,7	1,0	1,1	7.270	14,1
081 Sarconi	84	31	47	162	0,3	0,1	0,2	0,2	1.307	12,4
082 Sasso di Castalda	48	23	36	107	0,2	0,1	0,1	0,1	1.115	9,6
083 Satriano di Lucania	163	181	84	428	0,6	0,5	0,3	0,4	2.424	17,7
084 Savoia di Lucania	111	97	113	321	0,4	0,3	0,4	0,3	1.351	23,8
085 Senise	515	359	477	1.351	1,8	0,9	1,6	1,4	7.316	18,5
086 Spinoso	123	72	84	279	0,4	0,2	0,3	0,3	1.852	15,1
087 Teana	63	18	48	129	0,2	..	0,2	0,1	874	14,8
088 Terranova di Pollino	121	74	77	272	0,4	0,2	0,3	0,3	1.815	15,0
089 Tito	444	2.265	175	2.884	1,6	5,9	0,6	3,0	5.722	50,4
090 Tolve	219	140	110	469	0,8	0,4	0,4	0,5	3.766	12,5
091 Tramutola	299	207	135	641	1,1	0,5	0,5	0,7	3.244	19,8
092 Trecchina	236	172	101	509	0,8	0,5	0,3	0,5	2.508	20,3
093 Trivigno	44	52	41	137	0,2	0,1	0,1	0,1	868	15,8
094 Vaglio Basilicata	135	155	67	357	0,5	0,4	0,2	0,4	2.320	15,4
095 Venosa	821	573	923	2.317	2,9	1,5	3,2	2,4	11.905	19,5
096 Vietri di Potenza	203	233	103	539	0,7	0,6	0,4	0,6	3.255	16,6
097 Viggianello	155	95	134	384	0,5	0,2	0,5	0,4	3.985	9,6
098 Viggiano	231	263	76	570	0,8	0,7	0,3	0,6	3.161	18,0
TOTALE	28.322	38.130	29.119	95.571	100,0	100,0	100,0	100,0	401.543	23,8
TIPO DI COMUNE										
- Comune capoluogo	5.020	12.607	11.258	28.885	17,7	33,1	38,7	30,2	65.714	44,0
- Altri comuni	23.302	25.523	17.861	66.686	82,3	66,9	61,3	69,8	335.829	19,9
TOTALE	28.322	38.130	29.119	95.571	100,0	100,0	100,0	100,0	401.543	23,8

(a) Cfr: Istat "13 Censimento generale della popolazione - 20 ottobre 1991 - Popolazione legale", 1993

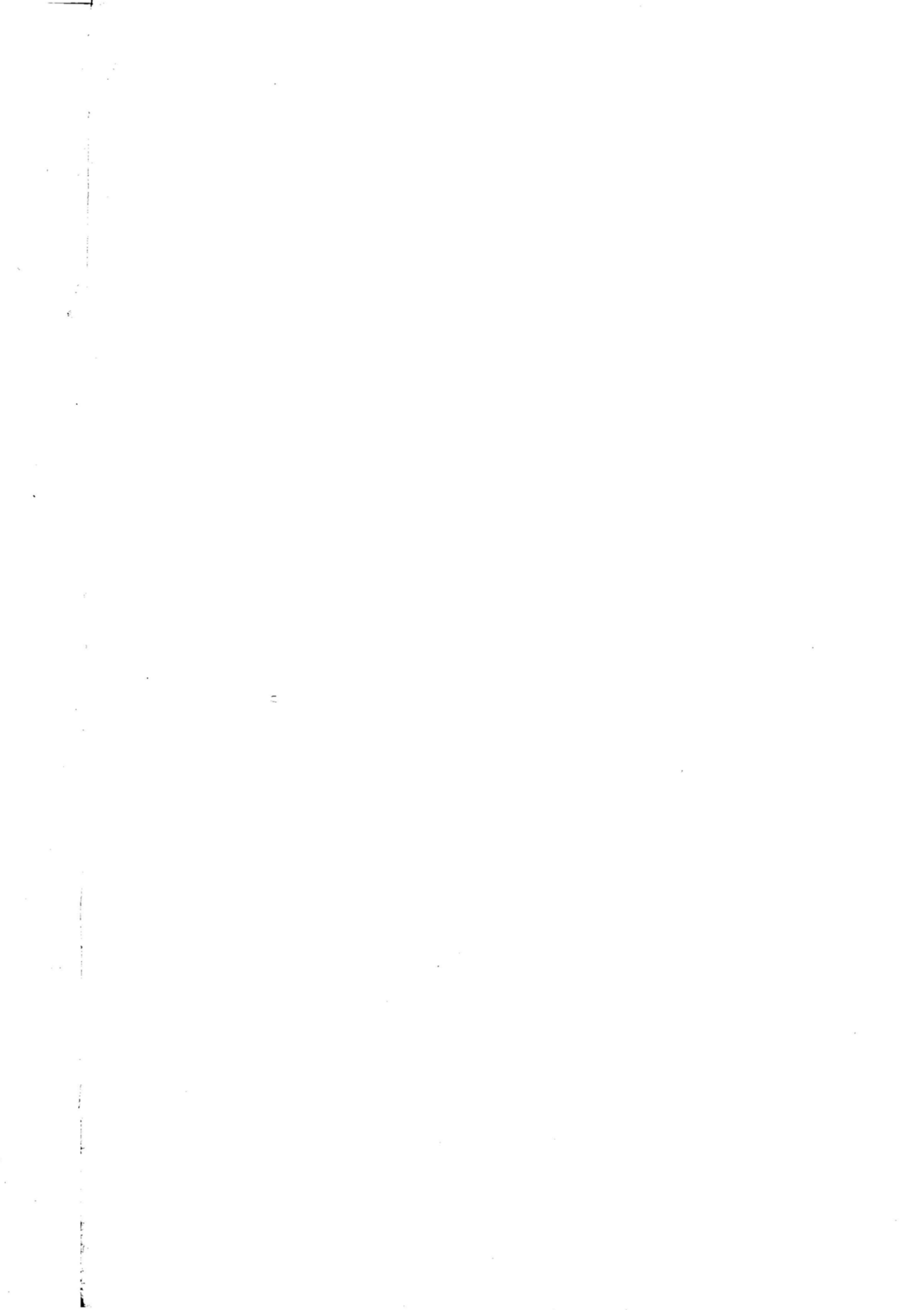

Appendice

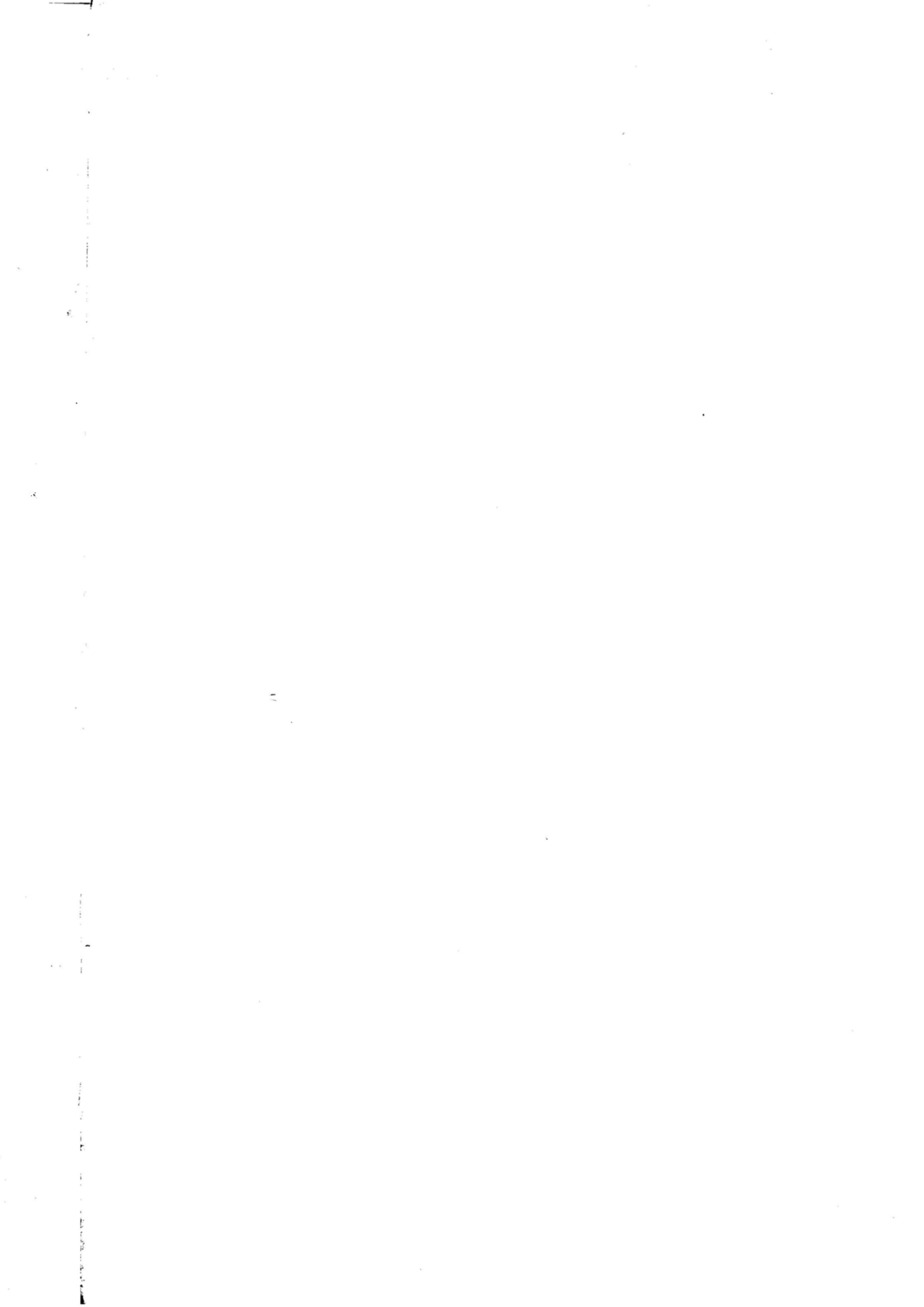

A - SCHEMI DELLE TAVOLE DISPONIBILI
(dietro richiesta)

DATI PROVINCIALI

Le imprese

Tavola 1 - Imprese, unità locali dipendenti e addetti alle imprese per classe di addetti e sezione di attività economica

ATTIVITÀ ECONOMICHE DELLE IMPRESE	CLASSI DI ADDETTI ALLE IMPRESE										Totale
	1 - 5	6 - 9	10 - 19	20 - 49	50 - 99	100 - 199	200 - 499	500 - 999	1000 e più		
IMPRESE											
UNITÀ LOCALI DIPENDENTI											
ADDETTI ALLE IMPRESE											

Tavola 2 - Imprese e unità locali dipendenti secondo la diffusione territoriale per sezione, sottosezione, divisione e gruppo di attività economica, classe di addetti e forma giuridica dell'impresa

ATTIVITÀ ECONOMICHE CLASSI DI ADDETTI FORME GIURIDICHE	IMPRESE PLURILOCALIZZATE										
	TOTALE		IMPRESE UNILocalizzate				UNITÀ LOCALI DIPENDENTI				
							IN PROVINCIA		FUORI PROVINCIA		
Imprese	Addetti	N.	Addetti	N.	Addetti	Totale	N.	Addetti	N.	Addetti	

Tavola 3 - Imprese e addetti secondo il numero di attività economiche esercitate per sezione, sottosezione, divisione e gruppo di attività economica principale, classe di addetti e tipo di comune

ATTIVITÀ ECONOMICHE CLASSI DI ADDETTI TIPO DI COMUNE	IMPRESE CHE ESERCITANO DUE O PIÙ ATTIVITÀ									
	IMPRESE CHE ESERCITANO UNA SOLA ATTIVITÀ		NELLA STESSA SEZIONE DI ATTIVITÀ		IN ALTRA SEZIONE DI ATTIVITÀ		TOTALE		TOTALE	
			N.	Addetti	N.	Addetti	N.	Addetti	N.	Addetti

Tavola 4 - Imprese e addetti per diffusione internazionale, sezione, sottosezione, divisione e gruppo di attività economica, classe di addetti e tipo di comune

ATTIVITÀ ECONOMICHE CLASSI DI ADDETTI TIPO DI COMUNE	IMPRESE CON UFFICI, STABILIMENTI, DEPOSITI										
	ALL'ESTERO										
	SOLO IN PAESI CEE		SOLO IN ALTRI PAESI		IN PAESI CEE E ALTRI PAESI		TOTALE		SOLO IN ITALIA		TOTALE
N.	Addetti	N.	Addetti	N.	Addetti	N.	Addetti	N.	Addetti	N.	Addetti

Tavola 5 - Imprese con attività di importazione ed esportazione secondo l'area geografica di origine/destinazione dei prodotti per sezione, sottosezione, divisione e gruppo di attività economica, classe di addetti e tipo di comune

ATTIVITÀ ECONOMICHE CLASSI DI ADDETTI TIPO DI COMUNE	IMPRESSE IMPORTATRICI ED ESPORTATRICI				IMPRESSE IMPORTATRICI			IMPRESSE ESPORTATRICI			
	Totale	Importatrici ed esportatrici	Solo importatrici	Solo esportatrici	Da Paesi CEE ed altri	Solo da Paesi CEE	Solo da altri Paesi	Totale	In Paesi CEE ed altri	Solo in Paesi CEE	Solo in altri Paesi

Tavola 6 - Imprese artigiane per classe di addetti, sezione, sottosezione, divisione, gruppo di attività economica e tipo di comune

ATTIVITÀ ECONOMICHE TIPO DI COMUNE	CLASSI DI ADDETTI							Totale imprese artigiane	Totale imprese	% imprese artigiane sul totale imprese
	1	2	3	4	5	6 - 9	10 e più			

Tavola 7 - Addetti alle imprese artigiane per classe di addetti e sezione, sottosezione, divisione e gruppo di attività economica

ATTIVITÀ ECONOMICHE TIPO DI COMUNE	CLASSI DI ADDETTI							Totale addetti alle imprese artigiane	Totale addetti	% addetti imprese artigiane sul totale addetti imprese
	1	2	3	4	5	6 - 9	10 e più			

Le istituzioni

Tavola 8 - Istituzioni e unità locali dipendenti secondo la diffusione territoriale per forma istituzionale e tipo di comune

FORME ISTITUZIONALI TIPO DI COMUNE	ISTITUZIONI A DIFFUSIONE									
	COMUNALE		PROVINCIALE		REGIONALE		NAZIONALE		TOTALE	
	DI CUI PLURILOCALIZZATE									
	Istituzioni	Unità locali	Istituzioni	Unità locali	Istituzioni	Unità locali	Istituzioni	Unità locali	Istituzioni	Unità locali

Tavola 9 - Istituzioni e addetti secondo il numero di unità locali per forma istituzionale e tipo di comune

FORME ISTITUZIONALI TIPO DI COMUNE	ISTITUZIONI PLURILOCALIZZATE CON UNITÀ LOCALI											
	ISTITUZIONI UNILOCALIZZATE		2		3		4		5 E PIÙ		TOTALE	
	N.	Addetti	N.	Addetti	N.	Addetti	N.	Addetti	N.	Addetti	N.	Addetti

Tavola 10 - Istituzioni e addetti che utilizzano attrezzature informatiche, beni capitali in leasing, che sono consorziate o associate con altre strutture (imprese o istituzioni) per forma istituzionale e tipo di comune

FORME ISTITUZIONALI TIPO DI COMUNE	TOTALE		CON UTILIZZO DI ATTREZZATURE INFORMATICHE		CON UTILIZZO DI BENI CAPITALI IN LEASING		CONSORZIATE O ASSOCIATE TEMPORANEAMENTE	
	N.	Addetti	N.	Addetti	N.	Addetti	N.	Addetti

Le unità locali

Tavola 11 - Unità locali delle imprese e delle istituzioni per classe di addetti, sezione, sottosezione, divisione, gruppo di attività economica e tipo di comune

ATTIVITÀ ECONOMICHE TIPO DI COMUNE	CLASSI DI ADDETTI										Unità locali senza addetti	Totale
	1	2	3 - 5	6 - 9	10 - 19	20 - 49	50 - 99	100 - 199	200 - 499	500 - 999		

Tavola 12 - Addetti alle unità locali delle imprese e delle istituzioni per classe di addetti, sezione, sottosezione, divisione, gruppo di attività economica e tipo di comune

ATTIVITÀ ECONOMICHE TIPO DI COMUNE	CLASSI DI ADDETTI										Totale
	1	2	3 - 5	6 - 9	10 - 19	20 - 49	50 - 99	100 - 199	200 - 499	500 - 999	

Tavola 13 - Unità locali delle imprese e delle istituzioni per tipo di unità locale, sezione, sottosezione, divisione e gruppo di attività economica, classe di addetti e tipo di comune

ATTIVITÀ ECONOMICHE CLASSI DI ADDETTI TIPO DI COMUNE	UNITÀ LOCALI								
	OPERATIVE DELLE			AMMINISTRATIVO/GESTIONALI DELLE			TOTALE		
	Imprese	Istituzioni	Totale	Imprese	Istituzioni	Totale	Imprese	Istituzioni	Totale

Tavola 14 - Addetti alle unità locali delle imprese e delle istituzioni per tipo di unità locale, sezione, sottosezione, divisione e gruppo di attività economica, classe di addetti e tipo di comune

ATTIVITÀ ECONOMICHE CLASSI DI ADDETTI TIPO DI COMUNE	ADDETTI ALLE UNITÀ LOCALI								
	OPERATIVE DELLE			AMMINISTRATIVO/GESTIONALI DELLE			TOTALE		
	Imprese	Istituzioni	Totale	Imprese	Istituzioni	Totale	Imprese	Istituzioni	Totale

Tavola 15 - Unità locali dipendenti da imprese e istituzioni plurilocalizzate e relativi addetti secondo la provincia della sede d'impresa o d'istituzione

PROVINCE SEDI DI IMPRESA O DI ISTITUZIONE	UNITÀ LOCALI DELLE IMPRESE						UNITÀ LOCALI DELLE ISTITUZIONI		TOTALE	
	INDUSTRIALI		DEI SERVIZI		TOTALE		N.	Addetti	N.	Addetti
	N.	Addetti	N.	Addetti	N.	Addetti				

Tavola 16 - Unità locali delle imprese e delle istituzioni e relativi addetti per classe di superficie coperta, sezione, sottosezione, divisione e gruppo di attività economica, classe di addetti e tipo di comune

ATTIVITÀ ECONOMICHE CLASSI DI ADDETTI TIPO DI COMUNE	CLASSI DI SUPERFICIE COPERTA (mq)										UNITÀ LOCALI CON SUPERFICIE NON INDICATA	
	1 - 50		51 - 100		101 - 200		201 - 500		501 E PIÙ			
	N.	Addetti	N.	Addetti	N.	Addetti	N.	Addetti	N.	Addetti	N.	Addetti

Tavola 17 - Unità locali delle imprese e delle istituzioni e relativa superficie coperta per classe di superficie, sezione, sottosezione, divisione e gruppo di attività economica, classe di addetti e tipo di comune

ATTIVITÀ ECONOMICHE CLASSI DI ADDETTI TIPO DI COMUNE	CLASSI DI SUPERFICIE COPERTA (mq)										TOTALE		Unità locali con super- ficie non indicata
	1 - 50		51 - 100		101 - 200		201 - 500		501 E PIÙ				
	N.	Superficie	N.	Superficie	N.	Superficie	N.	Superficie	N.	Superficie	N.	Superficie	

Tavola 18 - Unità locali delle imprese e delle istituzioni e relativi addetti per classe di superficie non coperta, sezione, sottosezione, divisione e gruppo di attività economica, classe di addetti e tipo di comune

ATTIVITÀ ECONOMICHE CLASSI DI ADDETTI TIPO DI COMUNE	CLASSI DI SUPERFICIE NON COPERTA (mq)										UNITÀ LOCALI CON SUPERFICIE NON INDICATA	
	1 - 50		51 - 100		101 - 200		201 - 500		501 E PIÙ			
	N.	Addetti	N.	Addetti	N.	Addetti	N.	Addetti	N.	Addetti	N.	Addetti

Tavola 19 - Unità locali delle imprese e delle istituzioni e relativa superficie non coperta per classe di superficie, sezione, sottosezione, divisione e gruppo di attività economica, classe di addetti e tipo di comune

ATTIVITÀ ECONOMICHE CLASSI DI ADDETTI TIPO DI COMUNE	CLASSI DI SUPERFICIE NON COPERTA (mq)										TOTALE		Unità locali con super- ficie non indicata
	1 - 50		51 - 100		101 - 200		201 - 500		501 E PIÙ				
	N.	Superficie	N.	Superficie	N.	Superficie	N.	Superficie	N.	Superficie	N.	Superficie	

Tavola 20 - Mezzi di trasporto in dotazione alle unità locali delle imprese e delle istituzioni per tipo, sezione, sottosezione, divisione e gruppo di attività economica, classe di addetti e tipo di comune

ATTIVITÀ ECONOMICHE CLASSI DI ADDETTI TIPO DI COMUNE	MOTOVEICOLI		AUTOVETTURE		AUTOBUS		AUTOCARRI		RIMORCHI SEMIRI- MORCHI E MOTRICI		AUTOVEICOLI PER USI SPECIALI O PER TRASPORTI SPECIFICI		Unità locali con mezzi di trasporto non indicati
	Unità locali	N.	Unità locali	N.	Unità locali	N.	Unità locali	N.	Unità locali	N.	Unità locali		

Tavola 21 - Addetti alle unità locali delle imprese e delle istituzioni per tipo di rapporto di lavoro e forma giuridica o istituzionale

FORME GIURIDICHE O ISTITUZIONALI	DIPENDENTI											
	Indipendenti	ALLE UNITÀ LOCALI DELLE IMPRESE			ALLE UNITÀ LOCALI DELLE ISTITUZIONI			TOTALE ADDETTI			PERSONALE VOLONTARIO	
		Totale	Di cui part- time	Di cui con contratto formazione lavoro	Totale	Di cui part- time	Di cui con contratto formazione lavoro	In com- plesso	Di cui part- time	Di cui con contratto formazione lavoro	Alle unità locali delle imprese	Alle unità locali delle istituzioni
MASCHI E FEMMINE												
MASCHI												
FEMMINE												

Tavola 22 - Unità locali dipendenti da imprese la cui sede è fuori provincia per sezione, sottosezione, divisione e gruppo di attività economica, classe di addetti e tipo di comune

ATTIVITÀ ECONOMICHE CLASSI DI ADDETTI TIPO DI COMUNE	SEDE D'IMPRESA IN ALTRA REGIONE												
	Sede d'im- presa nella stessa re- gione	CONFINANTE			Totale	NON CONFINANTE			Totale	Totale	Totale	Totale unità lo- cali con sede fuori regione	% unità lo- cali con sede fuori regione
		Stessa ripar- tizione geo- grafica	Diversa ripar- tizione geo- grafica	Totale		Stessa ripar- tizione geo- grafica	Diversa ripar- tizione geo- grafica	Totale					

Tavola 23 - Addetti alle unità locali dipendenti da imprese la cui sede è fuori provincia per sezione, sottosezione, divisione e gruppo di attività economica, classe di addetti e tipo di comune

ATTIVITÀ ECONOMICHE CLASSI DI ADDETTI TIPO DI COMUNE	SEDE D'IMPRESA IN ALTRA REGIONE												
	Sede d'im- presa nella stessa re- gione	CONFINANTE			Totale	NON CONFINANTE			Totale	Totale	Totale	Totale ad- detti unità lo- cali con sede fuori regione	% addetti alle unità lo- cali con sede fuori regione
		Stessa ripar- tizione geo- grafica	Diversa ripar- tizione geo- grafica	Totale		Stessa ripar- tizione geo- grafica	Diversa ripar- tizione geo- grafica	Totale					

Tavola 24 - Unità locali delle imprese e superficie coperta per classe di superficie, sezione, sottosezione e divisione di attività economica, classe di addetti e tipo di comune

ATTIVITÀ ECONOMICHE CLASSI DI ADDETTI TIPO DI COMUNE	CLASSI DI SUPERFICIE COPERTA (mq)											
	1 - 50		51 - 100		101 - 200		201 - 500		501 E PIÙ		TOTALE	
	N.	Superficie	N.	Superficie	N.	Superficie	N.	Superficie	N.	Superficie	N.	Superficie

Tavola 25 - Unità locali operative del commercio fisso al minuto e addetti per classe di superficie di vendita, divisione, gruppo e classe di attività economica, classe di addetti e tipo di comune

ATTIVITÀ ECONOMICHE CLASSI DI ADDETTI TIPO DI COMUNE	CLASSI DI SUPERFICIE DI VENDITA (mq)										UNITÀ LOCALI CON SUPERFICIE NON INDICATA	
	1 - 50		51 - 100		101 - 200		201 - 400		401 E PIÙ			
	N.	Addetti	N.	Addetti	N.	Addetti	N.	Addetti	N.	Addetti	N.	Addetti

Tavola 26 - Unità locali operative del commercio fisso al minuto e superficie per classe di superficie di vendita, divisione, gruppo e classe di attività economica, classe di addetti e tipo di comune

ATTIVITÀ ECONOMICHE CLASSI DI ADDETTI TIPO DI COMUNE	CLASSI DI SUPERFICIE DI VENDITA (mq)										TOTALE		Unità locali con superfic- cie non indicata
	1 - 50		51 - 100		101 - 200		201 - 400		401 E PIÙ				
	N.	Superficie	N.	Superficie	N.	Superficie	N.	Superficie	N.	Superficie	N.	Superficie	

Tavola 27 - Unità locali artigiane per classe di addetti, sezione, sottosezione, divisione, gruppo di attività economica e tipo di comune

ATTIVITÀ ECONOMICHE TIPO DI COMUNE	CLASSI DI ADDETTI							Totale unità locali arti- giane	Totale unità locali	% unità lo- cali artigiane sul totale unità locali
	0 - 1	2	3	4	5	6 - 9	10 e più			

Tavola 28 - Addetti alle unità locali artigiane per classe di addetti, sezione, sottosezione, divisione, gruppo di attività economica e tipo di comune

ATTIVITÀ ECONOMICHE TIPO DI COMUNE	CLASSI DI ADDETTI							Totale ad- detti artigiani	Totale ad- detti	% addetti ar- tigiani sul to- tale addetti
	1	2	3	4	5	6 - 9	10 e più			

Tavola 29 - Unità locali delle istituzioni e superficie coperta per classe di superficie, sezione, sottosezione e divisione di attività economica, classe di addetti e tipo di comune

ATTIVITÀ ECONOMICHE CLASSI DI ADDETTI TIPO DI COMUNE	CLASSI DI SUPERFICIE COPERTA (mq)										TOTALE		Unità locali con superfic- cie non indicata
	1 - 50		51 - 100		101 - 200		201 - 500		501 E PIÙ				
	N.	Superficie	N.	Superficie	N.	Superficie	N.	Superficie	N.	Superficie	N.	Superficie	

Tavola 30 - Unità locali delle istituzioni e addetti per classe di superficie coperta, forma istituzionale e tipo di comune

FORME ISTITUZIONALI TIPO DI COMUNE	CLASSI DI SUPERFICIE COPERTA (mq)										UNITÀ LOCALI CON SUPERFICIE NON INDICATA	
	1 - 50		51 - 100		101 - 200		201 - 500		501 E PIÙ			
	N.	Addetti	N.	Addetti	N.	Addetti	N.	Addetti	N.	Addetti	N.	Addetti

Tavola 31 - Unità locali delle istituzioni e superficie coperta per classe di superficie, forma istituzionale e tipo di comune

FORME ISTITUZIONALI TIPO DI COMUNE	CLASSI DI SUPERFICIE COPERTA (mq)						TOTALE	Unità locali con super- ficie non indicata			
	1 - 50		51 - 100		101 - 200				201 - 500		501 E PIÙ
	N.	Superficie	N.	Superficie	N.	Superficie	N.		Superficie	N.	Superficie

Tavola 32 - Mezzi di trasporto in dotazione alle unità locali delle istituzioni per tipo, forma istituzionale e tipo di comune

FORME ISTITUZIONALI TIPO DI COMUNE	MOTOVEICOLI	AUTOVETTURE	AUTOBUS	AUTOCARRI	RIMORCHI SEMIRI- MORCHI E MOTRICI	AUTOVEICOLI PER USI SPECIALI O PER TRASPORTI SPECIFICI	Unità locali con mezzi di trasporto non indicati
	Unità locali	N. Unità locali	N. Unità locali	N. Unità locali	N. Unità locali	N. Unità locali	

DATI COMUNALI

Tavola 33 - Imprese, istituzioni, unità locali e addetti per comune, sezione e sottosezione di attività economica

ATTIVITÀ ECONOMICHE	TOTALE PROVINCIA				COMUNE DI				COMUNE DI			
	IMPRESE E ISTITU- ZIONI		UNITÀ LOCALI DELLE IMPRESE E DELLE ISTITUZIONI		IMPRESE E ISTITU- ZIONI		UNITÀ LOCALI DELLE IMPRESE E DELLE ISTITUZIONI		IMPRESE E ISTITU- ZIONI		UNITÀ LOCALI DELLE IMPRESE E DELLE ISTITUZIONI	
	N.	Addetti	N.	Addetti	N.	Addetti	N.	Addetti	N.	Addetti	N.	Addetti

Tavola 34 - Imprese, istituzioni, unità locali e addetti nel comune capoluogo di provincia e nei comuni con oltre 40.000 abitanti per sezione di censimento e per sezione, sottosezione, divisione, gruppo di attività economica e classe di addetti

ATTIVITÀ ECONOMICHE CLASSI DI ADDETTI	COMUNE DI				SEZ. 1				SEZ.			
	UNITÀ LOCALI				UNITÀ LOCALI				UNITÀ LOCALI			
	Imprese e isti- tuzioni	N.	Addetti	Imprese e isti- tuzioni	Imprese e isti- tuzioni	N.	Addetti	Imprese e isti- tuzioni	Imprese e isti- tuzioni	N.	Addetti	Imprese e isti- tuzioni

Tavola 35 - Imprese, unità locali e addetti nel comune capoluogo di provincia e nei comuni con oltre 40.000 abitanti per sezione di censimento e per sezione, sottosezione, divisione, gruppo di attività economica e classe di addetti

ATTIVITÀ ECONOMICHE CLASSI DI ADDETTI	COMUNE DI			SEZ. 1			SEZ. 2			SEZ. ...		
	UNITÀ LOCALI			UNITÀ LOCALI			UNITÀ LOCALI			UNITÀ LOCALI		
	Imprese	N.	Addetti	Imprese	N.	Addetti	Imprese	N.	Addetti	Imprese	N.	Addetti

Tavola 36 - Istituzioni, unità locali e addetti nel comune capoluogo di provincia e nei comuni con oltre 40.000 abitanti per sezione di censimento e per sezione, sottosezione, divisione, gruppo di attività economica e classe di addetti

ATTIVITÀ ECONOMICHE CLASSI DI ADDETTI	COMUNE DI			SEZ. 1			SEZ. 2			SEZ. ...		
	UNITÀ LOCALI			UNITÀ LOCALI			UNITÀ LOCALI			UNITÀ LOCALI		
	Istituzioni	N.	Addetti	Istituzioni	N.	Addetti	Istituzioni	N.	Addetti	Istituzioni	N.	Addetti

Tavola 37 - Unità locali e addetti secondo la diffusione territoriale della sede di impresa e di istituzione per comune

COMUNI SEDE DELLE UNITÀ LOCALI	UNITÀ LOCALI E ADDETTI DI									
	IMPRESE E ISTITUZIONI PLURILocalizzate CON SEDE									
						IN ALTRA REGIONE				
	Totale	Imprese e istituzioni unilocalizzate	Nello stesso comune	Fuori comune nella stessa provincia	Fuori provincia nella stessa regione	Nord	Centro	Mezzogiorno	Totale	Totale
UNITÀ LOCALI										
ADDETTI										

Tavola 38 - Unità locali e addetti secondo la diffusione territoriale della sede di impresa per comune

COMUNI SEDE DELLE UNITÀ LOCALI	UNITÀ LOCALI E ADDETTI DI									
	IMPRESE PLURILocalizzate CON SEDE									
						IN ALTRA REGIONE				
	Totale	Imprese unilocalizzate	Nello stesso comune	Fuori comune nella stessa provincia	Fuori provincia nella stessa regione	Nord	Centro	Mezzogiorno	Totale	Totale
UNITÀ LOCALI										
ADDETTI										

Tavola 39 - Unità locali e addetti secondo la diffusione territoriale della sede di istituzione per comune

COMUNI SEDE DELLE UNITÀ LOCALI	UNITÀ LOCALI E ADDETTI DI										
	ISTITUZIONI PLURILocalizzate CON SEDE										
	Totale	Istituzioni unilocalizzate	Nello stesso comune	Fuori comune nella stessa provincia	Fuori provincia nella stessa regione	IN ALTRA REGIONE				Totale	Totale
						Nord	Centro	Mezzogiorno	Totale		
UNITÀ LOCALI											
ADDETTI											

Tavola 40 - Unità locali delle imprese e delle istituzioni per comune, classe di addetti, sezione e sottosezione di attività economica

ATTIVITÀ ECONOMICHE	CLASSI DI ADDETTI										Totale
	0 - 1	2	3 - 5	6 - 9	10 - 19	20 - 49	50 - 99	100 - 199	200 - 499	500 - 999	
COMUNE DI											

Tavola 41 - Addetti alle unità locali delle imprese e delle istituzioni per comune, classe di addetti, sezione e sottosezione di attività economica

ATTIVITÀ ECONOMICHE	CLASSI DI ADDETTI										Totale
	1	2	3 - 5	6 - 9	10 - 19	20 - 49	50 - 99	100 - 199	200 - 499	500 - 999	
COMUNE DI											

B - QUALIFICHE PROFESSIONALI DEGLI ADDETTI ALLE ISTITUZIONI

DIRIGENTI E ASSIMILATI

Dirigente generale, superiore, I dirigente, livelli IX, X e XI comparto sanitario (area amministrativa, tecnologica e sanitaria), I livelli I, II, III comparto ricerca, livelli X e IX comparto enti locali (II e I qualifica dirigenziale), livello X comparto enti pubblici non economici, magistrati, professori universitari (ordinari ed incaricati) I e II fascia, segretari 1/A, 1/B, II classe.

Per gli appartenenti alle FF.AA. e corpi assimilati sono da considerarsi come dirigenti gli ufficiali con grado superiore a quello di tenente colonnello.

DIRETTIVI E ASSIMILATI

Analisti capo di progetto di ricerca, esperti di procedure, capi sala grandi sistemi, coordinatori dell'ispettorato del lavoro, per la politica dell'impiego del settore privato, direttori amministrativi, amministrativi contabili, didattici, ecologi direttori coordinatori, presidi, segretari comunali, specialisti di cooperazione internazionale coordinatori, direttivi ruolo a esaurimento.

Per gli appartenenti alle FF.AA. e corpi assimilati: tenente colonnello e maggiore.

FUNZIONARI E ASSIMILATI

Aiuto regista, analista di organizzazione, di procedura, di progetto di ricerca, di sistema, economico finanziario, archeologo, architetto direttore, archivista di Stato ricercatore storico scientifico, bibliotecario, biologo, direttore, capitano di lungo corso padrone marittimo di I classe, capo sala macchine esperto, cartografo direttore, collaboratore tecnico enti di ricerca IV livello (ex specialista tecnico enti di ricerca, ex specialista tecnico statistico), conservatore di archivio notarile, direttore chimico, di area pedagogica, di istituto penitenziario, di servizio sociale, farmacista, fisico, medico, medico veterinario, docenti di conservatori, ecologo direttore, esperto cripto analista, in criminologia clinica, funzionario agrario, di amministrazione enti di ricerca IV livello (ex funzionario capo, ex esperto di amministrazione), amministrativo contabile, dell'ispettorato del lavoro, di biblioteca, di cancelleria, di elaborazione dati, di ufficio tecnico, per la politica dell'impiego nel settore privato, statistico, tributario, tecnico, U.n.e.p., geologo direttore, ingegnere direttore, investigatore di incidenti aerei, ispettore, della circolazione aerea e dell'assistenza volo, di produzione tecnico artistico, di volo, per le società fiduciarie e di revisione, psicologo coordinatore, redattore capo, revisore interprete traduttore, storico dell'arte.

Per gli appartenenti alle FF.AA. e corpi assimilati: capitano e tenente.

COLLABORATORI E ASSIMILATI

Analista, cripto/T.L.C., architetto, assistente sociale coordinatore, biologo, capitano di lungo corso, aspirante a C.L.C., capo addetto al traffico aereo, di centro stampa, di sala macchine, tecnico, cartografo, chimico, collaboratore agrario, amministrativo, amministrativo contabile, archeologo, bibliotecario, dell'ispettorato del lavoro, di cancelleria, di elaborazione dati, di istituto penitenziario, di ufficio tecnico, direttore di mensa e/o casa, economico finanziario, per la politica dell'impiego nel settore privato, professionale, statistico, storico dell'arte, tributario, tecnico, U.n.e.p., docente scuole secondarie II e I grado, ecologo, farmacista, fisico, funzionario di amministrazione enti di ricerca (ex funzionario amministrativo), geologo, medico veterinario, programmatore di sistema, programmatore esperto, psicologo, redattore, vice conservatore archivio notarile, Vice ispettore di produzione tecnico artistica.

Per gli appartenenti alle FF.AA. e corpi assimilati: sottotenente.

ASSISTENTI E ASSIMILATI

Addetto al traffico aereo, assistente amministrativo, bibliotecario, contabile, dell'ispettorato del lavoro, dei servizi all'estero, del servizio cifra ed intercettazioni, di elaborazione dati, economico finanziario, giudiziario, I.T.P., idrogeotopocartografico, linguistico, per le lavorazioni metalliche, poligrafico, restauratore, sanitario, sociale, socio-sanitario, statistico, tecnico, tecnico dei bacini, di laboratorio analisi, per l'elettronica, per la lavorazione di materiali non metallici, agrario, agrotecnico, della grafica e della pubblicità, delle industrie grafiche, di ricerca e di controllo sanitario, edile, elettromeccanico, fototelecinematografico, motorista, ottico, per l'area elettrica, per l'elettronica industriale, per l'elettrotecnica, per l'energia nucleare, per l'industria mineraria, per la

chimica industriale, per la chimica nucleare, per la lavorazione delle materie plastiche, per la termotecnica, per le lavorazioni farmaceutiche, per le tecnologie alimentari, per le telecomunicazioni, proto, subacqueo, tributario, U.N.E.P., ai servizi informativi dell'impiego nel settore privato, capo cuoco, macellaio, ostetrica, sala, unità operativa, collaboratore socio-assistenziale, di amministrazione (ex assistente amministrativo, consollista), tecnico enti di ricerca V e VI livello (ex specialista tecnico enti di ricerca, ex specialista tecnico statistico, ex collaboratore tecnico enti di ricerca, ex collaboratore tecnico statistico, ex capo tecnico, ex assistente agrario, ex assistente agritecnico, ex assistente tecnico agrario, ex assistente tecnico di laboratorio di analisi, ex assistente tecnico elettrico), comandante, consollista, delegato di spiaggia, dietista, direttore di macchina, docente scuole materne ed elementari, educatore, asilo nido, handicappati, logopedista, maestra scuola materna, odontotecnico capo, ostetrica, padrone marittimo per il traffico di seconda classe, perito di ematologia e immunoematologia, podologo, procedurista di organizzazione, programmatore, di gestione operativa, ragioniere, segretario tecnico di sanità, tecnico capo di radiologia e/o radioterapia, di centro trasfusionale, tecnico capo di anestesia, di rianimazione, di circolazione extracorporea e dialisi, ufficiale di coperta, di macchina, ecologico, vigilatrice penitenziaria sovrintendente.

Per gli appartenenti alle FF.AA. e corpi assimilati: sottufficiali.

OPERATORI E ASSIMILATI

Addetto ai terminali evoluti, ausiliario dei servizi all'estero, aggiustatore meccanico specializzato, apparecchiatore elettronico specializzato, armaiolo specializzato sperimentatore collaudatore al tiro, artificiere esplosivista specializzato, assistente ecologico, autista meccanico specializzato, cabinista, fototelecinematografico, cameriere direttore di sala e di bar, capo addetto ai servizi di vigilanza e custodia, capo operaio, collaudatore elettrico, elettromeccanico, meccanico, ottico, collaudatore per la lavorazione di materiali non metallici, comandante, computista, conduttore specializzato di motori navali, coordinatore di rimessa, cordaio specializzato, cuoco, direttore di macchina, disegnatore specializzato, elettricista specializzato, elettromeccanico specializzato, falegname specializzato, farista capo, fonico fototelecinematografico, fotocompositore specializzato, goniometrista specializzato, guardia di sanità, parco, idraulico specializzato, infermiere professionale, litografo specializzato, marinaio autorizzato al traffico, massochinesifisioterapista, meccanico specializzato grandi motori, missaggista montatore, motorista meccanico specializzato, muratore specializzato, odontotecnico, operatore amministrativo, amministrativo contabile, dell'area pedagogica, di sala macchine, fototelecinematografico, magazzinoiere, socio-sanitario, specializzato di macchine per le lavorazioni metalliche e plastiche, specializzato per l'alimentazione, specializzato per bacino, specializzato per la lavorazione dei profilati e laminati metallici, statistico, subacqueo specializzato, tecnico enti di ricerca (ex operatore specializzato, ex tecnico agrario, ex agente ausiliario di laboratorio tecnico, ex tecnico specializzato di laboratorio, ex addetto ai terminali evoluti, ex tecnico agrario specializzato), tecnico specializzato di laboratorio, tributario, U.N.E.P., specializzato per la lavorazione del vetro d'ottica, pittore specializzato, preparatore farmaceutico specializzato, registratore di dati, saldatore specializzato, sorvegliante di allevamento, stenodattilografo, tecnico agrario specializzato, di anestesia, rianimazione, circolazione extracorporea e dialisi, di centro trasfusionale, di radiologia medica, di radioterapia, telescrivente centralinista specializzato dei servizi della difesa all'estero, centralinista operatore radio specializzato, tipografo compositore specializzato, impressore specializzato, ufficiale di coperta, di macchina, idraulico, vigilatrice penitenziaria vicesovrintendente, vigile urbano, ittico, venatorio, ecc..

Per gli appartenenti alle FF.AA. e corpi assimilati: graduati.

COADIUTORI E ASSIMILATI

Addetto alle macchine ausiliarie, alle unità di acquisizione dati, agente ausiliario balneo-termale, ausiliario di laboratorio tecnico, socio-sanitario, aggiustatore meccanico, ottico, aiutocabinista fototelecinematografico, apparecchiatore elettronico, applicato, archivistica, armaiolo sperimentatore collaudatore al tiro, artificiere esplosivista, attrezzista dell'area chimicomineraria, autista meccanico, buttero, cameriere, capobarca per il traffico nello Stato, ciniere, coadiutore, conducente di automezzi speciali, conduttore di motori navali, cordaio, dattilografo, dragatore, elettrici-

sta, elettromeccanico, falegname, farista, fotocompositore, fotografo editoriale, goniometrista, idraulico, infermiere generico, legatore, litografo, macellaio, marinaio conduttore, massaggiatore, messo notificatore, muratore, nostromo, operatore di amministrazione, (ex archivista, ex addetto macchine ausiliarie), di macchine per le lavorazioni metalliche e plastiche, di magazzino, per l'alimentazione, per la lavorazione dei profilati e laminati metallici, per le lavorazioni motoristiche e meccaniche, pittore, prelevatore di analisi, puericultrice, saldatore, sorvegliante idraulico, tecnico agrario, telefonista, telescrivente, operatore radio, tipografo compositore, impressore, vigilatrice penitenziaria.

ADDETTI AI SERVIZI AUSILIARI E ASSIMILATI

Addetto alla ristorazione, alle attrezzature e pulizie, alle lavorazioni, (operaio), alle lavorazioni agrarie, alle pulizie, ai servizi ausiliari e di anticamera (commesso, usciere), ai servizi di portierato e custodia, ai servizi, di vigilanza, aggiustatore, ausiliario socio-sanitario, bidello, conducente di mezzi, disinfettore, marinaio, necroforo, sguattero.

**C - TABELLE DI RAGGUAGLIO TRA LE CLASSIFICAZIONI DELLE ATTIVITÀ
ECONOMICHE ADOTTATE PER I CENSIMENTI DEL 1991, 1981 E 1971**

C1 – Tabella di ragguglio tra la classificazione delle attività economiche 1991 e 1981 per gruppo di attività (applicata alla Tav. 1.5).

1991	1981	1991	1981	1991	1981	1991	1981	1991	1981
010	0132	155	4212	177	4363	251	482	294	3221
010	0416	156	0415	181	4531	252	483	295	323
010	0417	156	0433	182	4422	261	247	295	324
010	0439	156	0434	182	4532	262	2481	295	3251
010	044	156	416	182	4533	262	2482	295	3252
010	045	156	418	182	4534	262	2484	295	327
020	0201	157	0436	182	4535	263	2483	296	3167
020	0202	157	422	182	4536	264	241	296	3288
020	0203	158	0429	182	4537	265	2421	297	3164
050	0311	158	417	182	4538	265	2422	297	346
050	0312	158	419	182	4539	265	2423	300	3301
050	0321	158	420	182	454	266	243	311	342
050	0322	158	4211	183	456	267	245	312	-
101	111	158	4231	191	441	268	244	313	341
102	-	158	4232	192	4421	268	246	314	3433
103	-	158	4233	193	451	271	221	315	347
111	131	158	4234	193	452	272	222	316	3431
111	132	158	4235	201	461	273	223	316	3432
111	133	159	0418	202	462	273	2242	316	3434
112	134	159	0427	203	4631	274	2241	316	3481
120	150	159	0428	203	4632	275	311	316	3482
131	211	159	0428	204	464	281	3141	321	3454
132	212	159	0432	205	465	281	3142	322	3442
141	2311	159	424	205	4661	282	315	322	3483
141	2313	159	425	205	4662	283	-	323	3451
141	2315	159	427	211	471	284	312	331	3443
142	2314	159	428	212	472	284	3133	331	372
143	232	160	0438	221	474	285	3135	332	3441
144	233	160	429	222	473	285	3136	332	371
145	2312	171	4312	223	3452	286	3161	333	3453
145	239	171	4313	223	4931	286	3162	334	373
151	0423	171	4321	231	120	286	3162	334	373
151	0431	171	4331	232	140	286	3222	335	374
151	0437	171	4341	233	-	287	3131	341	351
151	412	171	4342	241	251	287	3132	342	352
151	4311	171	4351	241	2561	287	3134	343	353
152	0435	172	4314	242	2568	287	3163	351	361
152	415	172	4315	243	255	287	3166	351	4633
152	4236	172	4322	244	257	287	3168	352	362
153	0414	172	4323	245	258	287	3191	353	364
153	0426	172	4332	245	2592	291	326	354	363
153	414	172	4343	246	2562	291	3281	355	365
154	0411	172	4344	246	2563	291	3282	361	3165
154	0421	172	4344	246	2564	291	3283	361	467
154	0421	172	4352	246	2565	291	3286	362	4911
154	0422	172	4353	246	2566	292	3253	362	4912
154	411	173	437	246	2567	292	3284	363	492
155	0412	174	455	246	2591	292	3285	364	4943
155	0413	175	438	246	2593	292	3287	365	4941
155	0424	175	439	247	260	292	3289	365	4942
155	0425	176	4362	251	4811	293	3192	366	4663
155	413	177	4361	251	4812	293	321	366	495

C1 segue – Tabella di ragguglio tra la classificazione delle attività economiche 1991 e 1981 per gruppo di attività (applicata alla Tav. 1.5).

1991	1981	1991	1981	1991	1981	1991	1981	1991	1981
371	-	514	619	524	6484	652	8133	801	9324
372	-	515	6113	524	6485	652	8134	801	934
401	161	515	6116	524	6486	660	821	802	9322
402	162	515	612	524	6487	660	822	802	9323
403	163	515	613	524	649	660	823	802	9325
410	170	515	6152	524	6514	671	831	802	9326
451	5012	515	6157	524	6531	672	832	802	933
452	5011	515	621	524	6532	701	833	803	931
452	502	515	622	524	6533	702	834	804	935
453	503	516	6141	524	6534	703	-	804	936
454	504	516	6142	524	6535	711	844	851	951
455	-	516	6143	524	654	712	845	851	9521
501	6147	516	6144	525	655	713	841	851	9523
501	6511	516	6145	526	-	713	842	851	9524
502	6711	516	6146	527	672	713	843	851	9525
502	6712	517	6179	527	673	713	847	851	9527
503	6513	517	6182	527	674	714	846	851	9528
504	6512	521	6424	527	675	721	8393	851	9529
504	6713	521	6561	551	665	722	-	851	953
505	652	521	6562	552	666	723	-	851	954
511	631	522	6411	552	667	724	-	851	955
511	632	522	6412	553	661	725	3302	852	956
511	633	522	6413	554	662	726	-	853	961
511	634	522	6414	555	664	731	9401	853	962
511	635	522	6415	601	710	732	9402	900	921
511	636	522	6416	602	721	741	8135	900	922
511	637	522	6417	602	722	741	835	911	963
511	638	522	6418	602	723	741	836	911	964
511	639	522	6419	602	725	741	8391	912	965
512	6111	522	6421	603	724	741	8392	913	966
512	6112	522	6422	611	741	742	8371	913	967
512	6114	522	6423	611	742	742	9832	913	968
512	6115	523	643	612	730	743	8372	921	4932
512	6117	523	6441	621	750	744	838	921	972
512	6118	523	6442	622	-	745	-	921	973
512	6119	523	6443	623	-	746	8399	922	974
513	6171	524	6444	631	7721	747	923	923	975
513	6172	524	6451	631	773	748	4933	923	976
513	6173	524	6452	632	761	748	496	923	9792
513	6174	524	6453	632	762	748	8394	923	9794
513	6175	524	6454	632	763	748	8395	924	-
513	6176	524	6455	632	764	748	8396	925	977
513	6177	524	6456	633	771	748	8397	926	978
513	6178	524	6457	634	7722	748	8398	927	9791
514	6151	524	6461	641	7901	750	912	927	9793
514	6153	524	6462	641	7902	750	911	930	9522
514	6154	524	6471	642	7903	750	913	930	9526
514	6155	524	6472	651	811	750	914	930	981
514	6156	524	6481	651	812	750	915	930	982
514	6158	524	6482	652	8131	750	919	930	984
514	6159	524	6483	652	8132	801	9321	930	984
514	616	524	6483	652	8132	801	9321	930	984
514	6181	524	6483	652	8131	750	919	930	982
514	6183	524	6483	652	8131	750	919	930	982
514	6184	524	6483	652	8132	801	9321	930	984

C2 - Tabella di composizione dei macro-settori economici secondo i codici di attività economica 1971, 1981 e 1991 (applicata alle Tavole 1.1, 1.3, 1.4, 1.6, 1.8 e 1.9).

ATTIVITÀ	1971	1981	1991
AGRICOLTURA	103, 105, 10604/11/12/13/14, 30306	02, 03, 0132, 0416, 0417, 0439, 044, 045	01, 02, 05
ESTRATTIVE	2	11, 13, 15, 21, 23	10, 11, 12, 13, 14
MANIFATTURIERA	3 (escluso 30306, 30503, 31050/1/2/ 4/5, 31059/31060, 31801/2/3) 106 (escluso 10604, 10611/12/13/14) 40202, 50202	12, 14 22, 24, 25, 26 da 31 a 37 (escluso 3302) da 41 a 49 (escluso 4932, 4933, 496) 041 (escluso 0416, 0417) 042, 043 (escluso 0439)	da 15 a 37
ENERGIA	5 (escluso 50202)	16, 17	40, 41
COSTRUZIONI	4 (escluso 40202)	50	45
COMMERCIO	601, 602, 603, 60401, 31050/1/2/5/9, 31060, 30503	61, 62, 63, 64, 65, 67	50, 51, 52
ALBERGHI E PUBBLICI ESERCIZI	606, 70103	66	55
TRASPORTI E TELECOMUNICAZIONI	7 (escluso 70103, 70304, 60404, 60405)	71, 72, 73, 74, 75, 76, 77, 79	60, 61, 62, 63, 64
CREDITO E ASSICURAZIONI	801, 802, 803 (escluso 80301)	81 (escluso 8135), 82, 831, 832	65, 66, 67
SERVIZI E PUBBLICA AMMINISTRAZIONE	ATTIVITÀ RESIDUE	ATTIVITÀ RESIDUE	ATTIVITÀ RESIDUE

C3 – Ampliamento del campo di osservazione del Censimento 1991 rispetto ai precedenti Censimenti

DESCRIZIONE DELLE ATTIVITÀ	CENSIMENTO 1981	CENSIMENTO 1991
	Codici delle attività non censite nel 1971 (1)	Codici delle attività non censite nel 1981 (2)
SERVIZI ALLE IMPRESE		
Studi tecnici e affini	837.1	
Servizi di vigilanza e investigazione	839.9	
Consulenze legali	835.0	
Contabilità, consulenza fiscale, revisione conti	836.0	
PUBBLICA AMMINISTRAZIONE E DIFESA-SERVIZI PUBBLICI E PRIVATI		
Organi costituzionali-amministrazione pubblica e locale	911.0	
Amministrazione della giustizia	(3) 912.1	
Sicurezza sociale obbligatoria	919.0	
Istruzione universitaria	931.0	
Istruzione primaria e secondaria	932.0	
Scuole di formazione e perfezionamento professionale	933.0	
Istruzione di grado preparatorio	934.0	
Ricerca e sviluppo	940.0	
Servizi sanitari (con ricovero)	951.0	
Ambulatori e poliambulatori pubblici	952.1	
Stabilimenti idropinici ed idrotermali pubblici	952.2	
Centri di igiene mentale pubblici	952.3	
Laboratori di igiene e profilassi pubblici	952.4	
Altre istituzioni sanitarie pubbliche	952.5	
Laboratori di analisi cliniche, privati	952.7	
Studi di radiologia e radioterapia privati	952.8	
Altre istituzioni sanitarie, private	952.9	
Studi di medici privati	953.0	
Studi dentistici	954.0	
Servizi veterinari	956.0	
Assistenza sociale (senza ricovero)	961.0	
Assistenza sociale (con ricovero)	962.0	
Organizzazioni economiche ed associazione professionali	963.0	
Organizzazioni sindacali dei datori di lavoro	964.0	
Organizzazioni sindacali dei lavoratori ed altre organizzazioni sindacali	965.0	
Enti ed associazioni turistiche (escluse le agenzie di viaggio)	967.0	
Servizi sociali non altrove classificati	968.0	
Biblioteche, musei, giardini botanici e zoologici	977.0	
Enti ed organizzazioni sportive	978.1	
Installazioni sportive delle amministrazioni pubbliche	978.2	
Installazioni sportive di istituzioni private	978.3	
Altri servizi personali non altrove classificati	984.2	
Difesa nazionale		(4) 75.22.0
Amministrazione della giustizia		(5) 75.23.0
Attività dei vigili del fuoco		75.25.0
Ospedali psichiatrici giudiziari		85.11.3
Attività professionali paramediche indipendenti		85.14.3

(1) Istat – «Classificazione delle attività economiche» - Metodi e norme n. 8, ed. 1981

(2) Istat – «Classificazione delle attività economiche» - Metodi e norme n. 11, ed. 1991

(3) Con esclusione di tutti i settori di competenza della Direzione Generale degli istituti di prevenzione e di pena

(4) Limitatamente alle sole strutture tecnico-amministrative

(5) Limitatamente a tutti i settori di competenza della Direzione Generale degli istituti di prevenzione e di pena



istat
istituto nazionale di statistica

7° CENSIMENTO GENERALE DELL'INDUSTRIA E DEI SERVIZI

21 ottobre 1991
(Legge 9 gennaio 1991, n. 11)

QUESTIONARIO GENERALE

A NUMERO DI CODICE		B SEZIONE DI CENSIMENTO	
Comune		N°	
Provincia		C NUMERO D'ORDINE DEL QUESTIONARIO	
		Provvisorio	
		Definitivo	
Riservato ISTAT	Sezioni compilate		
	<input type="checkbox"/> I	<input type="checkbox"/> II	<input type="checkbox"/> III <input type="checkbox"/> IV

CODICE FISCALE DELL'IMPRESA O ISTITUZIONE

Società o istituzione												
Impresa individuale.												

AVVERTENZE

Sono soggette al censimento - e quindi tenute alla compilazione del presente questionario - le imprese, le istituzioni e le unità locali (per le definizioni si rinvia alla «Guida» inserita nel questionario), che esercitano la propria attività, anche se in forma artigianale, nei settori dell'industria, del commercio, dei trasporti e comunicazioni, del credito e assicurazioni e servizi vari sia pubblici che privati, nonché quelle che esplicano la silvicoltura, la pesca e le attività di trasformazione annesse ad aziende agricole.

Per una corretta compilazione del questionario, è necessario leggere attentamente la già citata «Guida»: particolare importanza rivestono il codice fiscale, da indicare in ogni caso (sia per le sedi di impresa o di istituzione che per le singole unità locali), e l'attività esercitata che deve essere precisata con ogni possibile dettaglio.

NOTIZIE INDICATIVE DELL'IMPRESA O ISTITUZIONE

Questo quadro deve essere sempre compilato, da tutte le unità censite, con le notizie relative alla sede unica o centrale (e non all'eventuale sede legale o sociale, fisicamente a se stante, la quale non rientra tra le unità da censire)

RAGIONE SOCIALE
O DENOMINAZIONE

1 2 3 4

Via Piazza Località Altro (specificare)

n. civico

cap

comune

prov.

TELEFONO

prefisso

numero

TELEFAX

prefisso

numero

TELEX

numero

ATTENZIONE

Per l'esatta individuazione delle Sezioni del questionario che devono essere compilate occorre stabilire se l'impresa o istituzione è **unilocalizzata** (svolge cioè la propria attività in un'unica Sede) o **plurilocalizzata** (gestisce più unità locali). In quest'ultimo caso si ha un'unità locale principale che si identifica come «Sede centrale» e una o più **unità locali** da essa dipendenti in corrispondenza di stabilimenti, negozi, depositi, filiali, sedi periferiche, ecc.. A seconda quindi del diverso tipo di unità censita, le Sezioni da compilare sono:

sede di impresa (unica o centrale)

SEZ. II + **SEZ. III**

unità locale di impresa (distinta dalla sede centrale)

SEZ. I + **SEZ. III**

sede di istituzione (unica o centrale)

SEZ. II + **SEZ. IV**

unità locale di istituzione (distinta dalla sede centrale)

SEZ. I + **SEZ. IV**

SEZIONE I - NOTIZIE INDICATIVE DELL'UNITÀ LOCALE (italicamente distinta dalla sede centrale)

RAGIONE SOCIALE
O DENOMINAZIONE

1 2 3 4

Via Piazza Località Altro (specificare)

n. civico

cap

comune

prov.

TELEFONO

prefisso

numero

TELEFAX

prefisso

numero

TELEX

numero

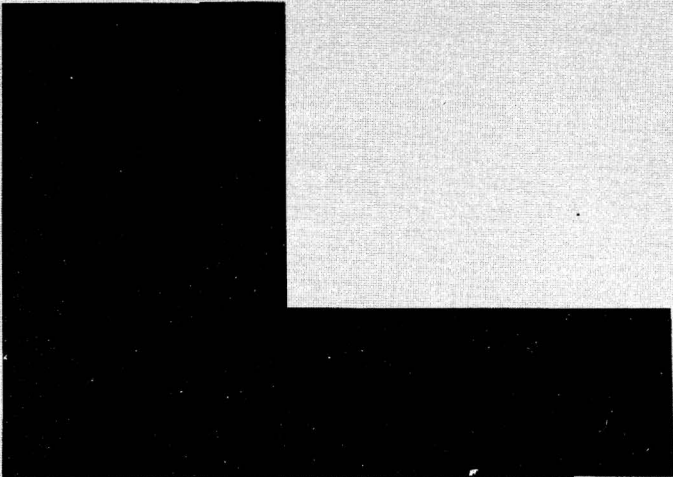

SEGRETO STATISTICO E OBBLIGO DI RISPOSTA

Ai sensi dell'art. 9 della legge 9 gennaio 1991, n. 11, sulle notizie raccolte in occasione del censimento si applicano le disposizioni sul segreto di ufficio e sulla tutela del segreto statistico di cui agli artt. 8 e 9 del Decreto Legislativo 6 settembre 1989, n. 322.

I dati raccolti con il presente questionario non potranno essere diffusi se non in forma aggregata, in modo che non se ne possa trarre alcun riferimento individuale.

Ai sensi dell'art. 10 della legge sopra citata, è fatto obbligo alle persone fisiche ed ai legali rappresentanti delle persone giuridiche, delle amministrazioni, enti ed organismi oggetto del censimento di rispondere con precisione ed esattezza alle domande contenute nel questionario.

Coloro che non forniscano le notizie richieste, ovvero le forniscano scientemente errate o incomplete, sono soggetti alle sanzioni amministrative pecuniarie previste dall'art. 11 del Decreto Legislativo 6 settembre 1989, n. 322 (da lire quattrocentomila a lire quattro milioni, per violazioni da parte di persone fisiche, da lire un milione a lire dieci milioni, per violazioni da parte di enti e società) che verranno applicate con il procedimento ivi previsto.

Il Rilevatore

Data _____ 1991



istat
istituto nazionale di statistica

ISTAT CIS.1

**7° CENSIMENTO GENERALE
DELL'INDUSTRIA E DEI SERVIZI**

21 ottobre 1991
(Legge 9 gennaio 1991, n. 11)

QUESTIONARIO GENERALE

A		NUMERO DI CODICE
Comune		
Provincia		

B		SEZIONE DI CENSIMENTO
N°		
C		NUMERO D'ORDINE DEL QUESTIONARIO
		Provvisorio
		Definitivo

CODICE FISCALE DELL'IMPRESA O ISTITUZIONE

Società o istituzione												
Impresa individuale.												

SEZIONE II - IMPRESA O ISTITUZIONE (non devono rispondere alle notizie riquadrate in rosso le istituzioni dell'Amministrazione Pubblica e le istituzioni sociali private)

1 DIFFUSIONE TERRITORIALE DELL'IMPRESA O ISTITUZIONE
L'impresa o istituzione, oltre all'unità locale censita con il presente questionario, gestisce altre unità locali sul territorio nazionale?
 SI 1 NO 2

2 FORMA GIURIDICA O ISTITUZIONALE

01 Impresa individuale
 02 Società semplice o di fatto
 03 Società in nome collettivo
 04 Società per azioni
 05 Società in accomandita
 06 Società a responsabilità limitata
 07 Società cooperativa
 08 Azienda municipalizzata, provincializzata, regionalizzata
 09 Ministero o organo costituzionale
 10 Regione
 11 Provincia
 12 Comune
 13 Comunità montana
 14 Ente sanitario pubblico
 15 Ente di previdenza
 16 Ente economico o ente di ricerca
 17 Ente di assistenza, culturale, sportivo
 18 Associazione riconosciuta o fondazione
 19 Associazione non riconosciuta
 20 Altra forma (specificare)

3 CLASSIFICAZIONE DELL'IMPRESA O ISTITUZIONE
(consultare attentamente la «Guida»)

3.1 Attività esclusiva o principale:

	Riservato ISTAT

3.2 Altre attività:

	Riservato ISTAT

	Riservato ISTAT

	Riservato ISTAT

4 ALTRE NOTIZIE

4.1 L'impresa ha uffici, stabilimenti o depositi all'estero?
 SI 1 NO 2

In caso affermativo specificare:

3 In Paesi CEE e altri
 4 Solo in Paesi CEE
 5 Solo in altri Paesi

4.2 L'impresa, nell'ambito delle proprie attività, effettua direttamente e abitualmente operazioni di importazione e/o esportazione?
 SI 1 NO 2

In caso affermativo specificare:

	Import.	Esport.
<input type="checkbox"/> 3 Paesi CEE e altri	<input type="checkbox"/> 6	
<input type="checkbox"/> 4 Solo Paesi CEE	<input type="checkbox"/> 7	
<input type="checkbox"/> 5 Solo altri Paesi	<input type="checkbox"/> 8	

4.3 L'impresa è iscritta all'albo delle imprese artigiane?
 SI 1 NO 2

4.4 Tipo di produzione (solo per l'industria)

3 in serie con lavorazione completamente automatizzata
 4 in serie con lavorazione non completamente automatizzata
 5 non in serie

4.5 L'impresa o istituzione è consorzata o associata temporaneamente con altre strutture (imprese o istituzioni) per lo svolgimento delle proprie attività?
 SI 1 NO 2

4.6 L'impresa o istituzione si avvale di attrezzature informatiche per lo svolgimento delle proprie attività?
 SI 3 NO 4

4.7 L'impresa o istituzione utilizza beni capitali in leasing?
 SI 5 NO 6

5 ELENCO DELLE UNITÀ LOCALI GESTITE DALL'IMPRESA O ISTITUZIONE SUL TERRITORIO NAZIONALE

Per le imprese o istituzioni «unilocalizzate» deve essere indicata al primo rigo (sede centrale) l'unica unità locale gestita. Per le imprese o istituzioni «plurilocalizzate» devono essere elencate tutte le unità locali operative e amministrativo/gestionali dipendenti, compresa quella del presente questionario, ubicate sul territorio nazionale, con i relativi addetti (colonna 7) alla data del censimento avendo cura di elencare innanzitutto la sede centrale di impresa, successivamente tutte le unità locali operative ed infine quelle amministrativo/gestionali.
 Si precisa, inoltre, che occorre indicare dettagliatamente per ciascuna unità locale operativa l'attività esclusiva o principale esercitata, usando i termini tecnici ritenuti più appropriati in modo cioè che si possa individuare la specifica attività svolta. Per le unità locali amministrativo/gestionali deve essere indicata l'attività esclusiva o principale dell'impresa o istituzione riportata al punto 3.1.

N. d'ordine unità locale	Tipo unità locale (a)	Indirizzo dell'unità locale			Via, piazza, N.° (o località) (scrivere stampatello)	Attività esclusiva o principale esercitata nell'unità locale	Addetti alla data del censimento (b)
		Comune	Provincia (sigla)	5			
1	2	3	4	5	6	7	
1	SEDE CENTRALE						
2							
3							
4							
5							
6							
7							
8							
9							
10							
11							
12							
13							
← TOTALE UNITÀ LOCALI Qualora lo spazio non sia sufficiente, compilare e allegare un prospetto analogo avendo cura di riportare il totale delle unità locali e il totale degli addetti sempre nel presente prospetto nelle rispettive caselle indicate dalle frecce.						TOTALE ADDETTI →	

(a) Per indicare il tipo di unità locale usare la seguente simbologia: O = operative; A = amministrativo/gestionale.
 (b) Nell'indicare il numero degli addetti, tenere presente le istruzioni riportate nel successivo quesito 3 SEZIONE III - UNITÀ LOCALE DELL'IMPRESA o quesito 3 SEZIONE IV - UNITÀ LOCALE DELL'ISTITUZIONE.

Riservato ISTAT	NOTIZIE DELL'IMPRESA		NOTIZIE DELL'UNITÀ LOCALE A CARATTERE COMUNALE (SEZ. I)	
	Provincia _____	_ _	Provincia _____	_ _
	Comune _____	_ _	Comune _____	_ _

SEZIONE III - UNITÀ LOCALE DELL'IMPRESA. Questa sezione deve essere compilata da ogni unità locale dell'impresa sia operativa che amministrativa/gestionale. Se l'unità locale coincide con la sede d'impresa si deve compilare anche la Sezione II (Impresa e Istituzione) del presente questionario. 3

1 TIPO DI UNITÀ LOCALE

1.1. Unità locale operativa 1
 si intende quella unità dove si attua la produzione di beni o la prestazione di servizi, destinabili o non destinabili alla vendita, variamente denominata secondo le consuetudini ed il tipo di attività economica (stabilimento, laboratorio, negozio, officina, ristorante, albergo, bar, ufficio, agenzia, magazzino, studio professionale, abitazione, scuola, ecc.)

1.2. Unità locale amministrativo/gestionale 2
 si intende quella unità, purchè fisicamente e funzionalmente distinta da altra unità locale operativa, costituita dalla sede d'impresa o dagli uffici direttivi, amministrativi e tecnici ove si attuano attività inerenti all'organizzazione, alla gestione finanziaria, alla formazione del personale, alla contabilità, all'elaborazione dati, ecc.

2 CLASSIFICAZIONE DELL'UNITÀ LOCALE
 (leggere attentamente la «Guida»)

2.1 In quale dei seguenti settori l'unità locale svolge la sua attività esclusiva o principale?

Industria 3
 (comprese: la distribuzione di elettricità, gas, acqua, costruzioni, installazione di impianti ed escluse le riparazioni di auto, di motoveicoli, di elettrodomestici e di calzature)

Commercio e pubblici esercizi 4
 (comprese: le riparazioni di auto, di motoveicoli, di elettrodomestici e di calzature)

Altre attività 5
 (trasporti, credito e assicurazioni, altri servizi)

2.2 Attività esclusiva o principale:

Riservato ISTAT

3 ADDETTI ALLA DATA DEL CENSIMENTO
 (Indicare tutto il personale occupato al 21 ottobre 1991 nell'unità locale anche se a tale data risulta assente per servizio, ferie, malattia o sospensione dal lavoro, cassa integrazione, ecc. Le qualifiche previste dai contratti di lavoro, nei diversi settori di attività economica, vanno assimilate alle denominazioni usate nel presente prospetto, secondo le specifiche istruzioni della «Guida». Una stessa persona non può essere indicata in più categorie o in più unità locali).

	Maschi		Totale	di cui a part-time
	1	2		
INDIPENDENTI				
3.1 Imprenditori, titolari, genitori, liberi professionisti, ecc. 01				XXX
3.2 Soci di cooperativa (esclusi i soci semplicemente iscritti o conferenti)..... 02				XXX
3.3 Familiari coadiuvanti 03				XXX
DIPENDENTI				
3.4 Dirigenti 04				
3.5 Direttivi, quadri 05				
3.6 Impiegati 06				
3.7 Categorie speciali (intermedi) 07				
3.8 Capi operai 08				
3.9 Operai specializzati, qualificati, comuni 09				
3.10 Apprendisti 10				
3.11 Altro personale 11				
3.12 TOTALE ADDETTI 12				
3.13 Di cui con «contratto formazione e lavoro» (Legge 863 del 19/12/84) 13				
3.14 PERSONALE VOLONTARIO (Indicare il personale volontario che presta attività anche se a tempo parziale presso l'unità locale) 14				XXX

2.3 Altre attività:

Riservato ISTAT

Prodotti fabbricati (principali) _____

Prodotti venduti (principali) _____

Servizi prestati _____

4 MEZZI DI TRASPORTO SU STRADA IN DOTAZIONE ALL'UNITÀ LOCALE
 (Indicare i mezzi di trasporto sia in proprietà che in leasing; in tutti gli altri casi barrare trasversalmente il quadro)

	Numero
Motoveicoli (a)	1
Autovetture (b) a benzina	2
ad altro tipo di alimentazione	3
Autobus	4
Autocarri con portata utile fino a 1.900 kg.	5
Autocarri con portata utile oltre 1.900 kg	6
Motrici per semirimorchi (c)	7
Autoveicoli per uso speciale (d)	8
Rimorchi e semirimorchi (e)	9

(a) Compresi: motocicli, motocarozzelle, motoleggere, motoveicoli per uso speciale (escluse le biciclette a motore).
 (b) Comprese: le autovetture per il trasporto promiscuo.
 (c) Veicoli destinati al traino e non atti a portare carico utile proprio.
 (d) Autoambulanze, autocisternati, autocarri per carni macellate, per immondizie, autospartineve, autopompe, autoscale, automezzi Radio TV, autobetoniere, ecc.
 (e) Tutti i tipi di rimorchi compresi quelli per uso speciale.

5 AMBIENTE (ai punti 5.2 e 5.4 possono essere fornite più risposte)

5.1 Esistono impianti di abbattimento delle emissioni atmosferiche?

SI 1 NO 2

5.2 In caso affermativo per quale inquinante:

ossidi di zolfo 3
 ossidi di azoto 4
 polveri 5
 altri 6
(specificare)

5.3 Sono utilizzati impianti di depurazione delle acque di scarico?

SI 1 NO 2

5.4 In caso affermativo indicare

Impianto proprio:

biologico 3
 chimico/fisico 4
 altro tipo 5
(specificare)

Impianto consortile:

con pretrattamento 6
 senza pretrattamento 7

5.1 Per impianto di abbattimento delle emissioni atmosferiche si intende qualsiasi apparecchiatura installazione o dispositivo atto alla riduzione delle emissioni all'esterno in atmosfera di sostanze inquinanti, prodotte dagli impianti di combustione, nei processi industriali ecc. I camini non sono considerati impianti di abbattimento.

5.3 Per impianto di depurazione delle acque di scarico si intende una installazione adibita a trattamenti che permettano di eliminare totalmente o parzialmente dalle acque di scarico le sostanze inquinanti.

5.4 Impianto di tipo biologico: la depurazione è effettuata attraverso processo a tanghi attivati e/o filtri percolatori, biodischi, processo anaerobico.

Impianto di tipo chimico-fisico: la depurazione è effettuata attraverso processi di chiariflocculazione e/o assorbimento su carboni attivi, precipitazione di composti inquinanti (metalli pesanti o altri), processi termici (distillazione, incenerimento), sedimentazione.

Impianto di altro tipo: la depurazione è effettuata attraverso trattamenti non tradizionali (ultrafiltrazione, osmosi inversa, distillazione, ossidazione ad umido).

Il pretrattamento si ha quando le acque di scarico vengono inviate all'impianto consortile dopo il trattamento previsto dalla tabella C della legge 319 del 1976.

6 SUPERFICI E LOCALI UTILIZZATI (la superficie deve essere arrotondata all'unità)

6.1 Superficie coperta mq _____

(Indicare la superficie complessiva coperta dell'unità locale espressa in metri quadrati. Per superficie complessiva coperta si intende la superficie dell'unità locale delimitata orizzontalmente e verticalmente in modo permanente. Nel caso in cui la superficie coperta dell'unità locale si sviluppi su piani diversi, occorre considerare la somma delle superfici coperte di ciascun piano).

6.2 Superficie non coperta mq _____

(Indicare tutte le superfici non coperte utilizzate dall'unità locale per l'esercizio delle sue attività comprese le superfici pubbliche, purché autorizzate).

6.3 Superficie di vendita (esclusivamente per il commercio al minuto secondo la definizione riportata nella «Guida»).

mq _____

6.4 I locali utilizzati sono in proprietà? SI 1 NO 2

7 ADDETTI E ORE DI LAVORO - ANNO 1990 (*)

7.1 Indicare gli addetti che erano in forza presso l'unità locale alle date sotto indicate.

Date	Numero addetti		Totale
	Indipendenti	Dipendenti	
31-03-90			
30-06-90			
30-09-90			
31-12-90			

7.2 Indicare il numero delle ore di lavoro effettivamente prestate nel 1990 (il numero delle ore deve essere indicato in migliaia senza decimali).

Addetti	Numero ore di lavoro
Indipendenti	migliaia _____
Dipendenti	migliaia _____
TOTALE	migliaia _____

Al punto 7.1 indicare gli addetti in forza nell'unità locale alle date indicate, cioè alla fine dei trimestri dell'anno 1990, anche se alle relative date risultavano assenti per servizio, ferie, malattia, sospensione dal lavoro, cassa integrazione ecc.

Al punto 7.2 indicare il numero delle ore di lavoro, effettivamente prestate nel 1990, sia per gli indipendenti che per i dipendenti, quale somma delle ore ordinarie e di quelle straordinarie: non vanno comprese quelle relative a scioperi, aspettativa, cassa integrazione. Per i dipendenti i dati devono essere desunti dalle fonti disponibili (per es. dichiarazione delle retribuzioni corrisposte ai dipendenti Mod. 10 SM INAIL ecc.).

Per gli indipendenti è necessario quantificare le ore di lavoro che ciascun «indipendente» dedica giornalmente alla propria attività e moltiplicare detto valore per il numero delle giornate lavorate nel corso dell'anno.

(*) Per le unità locali non esistenti al 1° gennaio 1990 o non aventi addetti in forza in ciascun mese dell'anno, barrare trasversalmente i quadri 7.1 e 7.2. Per quelle che, pur essendo state totalmente inattive per l'intero anno, hanno avuto addetti in forza (sia pure limitatamente a qualche mese), si devono indicare gli addetti al punto 7.1 e barrare trasversalmente il quadro 7.2. Per tutti gli altri casi compilare entrambi i quadri.

Riservato ISTAT	NOTIZIE DELL'ISTITUZIONE	_ _	NOTIZIE DELL'UNITÀ LOCALE A CARATTERE COMUNALE (Sez. I)	_ _
	Provincia _____	_ _	Provincia _____	_ _
	Comune _____	_ _	Comune _____	_ _

SEZIONE IV - UNITÀ LOCALE DELL'ISTITUZIONE. Questa sezione deve essere compilata da ogni unità locale dell'istituzione sia operativa che amministrativo/gestionale. Se l'unità locale coincide con la sede dell'istituzione si deve compilare anche la Sezione II (impresa o istituzione) del presente questionario. 4

1 TIPO DI UNITÀ LOCALE

1.1. Unità locale operativa _____ 1

si intende quella unità dove si attua la produzione di beni, o la prestazione di servizi, destinabili o non destinabili alla vendita, variamente denominata secondo le consuetudini ed il tipo di attività economica (stabilimento, negozio, ufficio, magazzino, scuola, ospedale, dogana, intendenza, ecc.)

1.2. Unità locale amministrativo/gestionale _____ 2

si intende quella unità, purchè fisicamente e funzionalmente distinta da altra unità locale operativa, costituita dalla sede dell'istituzione o dagli uffici direttivi, amministrativi e tecnici ove si attuano attività inerenti all'organizzazione, alla gestione finanziaria, alla consulenza legale e commerciale, alla formazione del personale, alla contabilità, all'elaborazione dati, ecc.

3 DIPENDENTI ALLA DATA DEL CENSIMENTO

(Indicare tutto il personale occupato al 21 ottobre 1991 nell'unità locale anche se a tale data risulta assente per servizio, ferie, malattia, sospensione dal lavoro, ecc. Le qualifiche previste dai diversi contratti di lavoro, riguardanti i dipendenti delle istituzioni, vanno assimilate alle denominazioni usate nel presente prospetto, secondo l'apposita tabella della «Guida». Una stessa persona non può essere indicata in più categorie o in più unità locali).

	Maschi		Femmine		Totale	di cui a part-time	
	1	2	3	4			
DIPENDENTI							
3.1 Dirigenti e assimilati 04							
3.2 Direttivi e assimilati 05							
3.3 Funzionari e assimilati .. 06							
3.4 Collaboratori e assimilati 07							
3.5 Assistenti e assimilati 08							
3.6 Operatori e assimilati 09							
3.7 Coadiutori e assimilati ... 10							
3.8 Addetti ai servizi ausiliari e assimilati 11							
3.9 TOTALE DIPENDENTI 12							
3.10 Di cui con «contratto formazione e lavoro» (Legge 863 del 19/12/84) 13							
3.11 PERSONALE VOLONTARIO (indicare il personale volontario che presta attività anche se a tempo parziale presso l'unità locale) 14							XXX

2 CLASSIFICAZIONE DELL'UNITÀ LOCALE
(leggere attentamente la «Guida»)

2.1 Attività esclusiva o principale:

	Riservato ISTAT
	_ _ _ _

2.2 Altra attività:

	Riservato ISTAT
	_ _ _ _

4 MEZZI DI TRASPORTO SU STRADA IN DOTAZIONE ALL'UNITÀ LOCALE

(Indicare i mezzi di trasporto sia in proprietà che in leasing; in tutti gli altri casi barrare trasversalmente il quadro)

	Numero
Motoveicoli (a)	1
Autovetture (b)	
a benzina	2
ad altro tipo di alimentazione	3
Autobus	4
Autocarri con portata utile fino a 1.900 kg.	5
Autocarri con portata utile oltre 1.900 kg.	6
Motrici per semirimorchi (c)	7
Autoveicoli per uso speciale (d)	8
Rimorchi e semirimorchi (e)	9

(a) Compresi: motocicli, motocarozzelle, motoleggere, motoveicoli per uso speciale (escluse le biciclette a motore).

(b) Comprese: le autovetture per il trasporto promiscuo.

(c) Veicoli destinati al traino e non atti a portare carico utile proprio.

(d) Autoambulanze, autocisternati, autocarri per carni macellate, per immondizie, autospartineve, autopompe, autoscale, automezzi Radio TV, autobetoniere, ecc.

(e) Tutti i tipi di rimorchi compresi quelli per uso speciale.

5 AMBIENTE (ai punti 5.2 e 5.4 possono essere fornite più risposte)

5.1 Esistono impianti di abbattimento delle emissioni atmosferiche?

SI 1 NO 2

5.2 In caso affermativo per quale inquinante:

ossidi di zolfo 3
 ossidi di azoto 4
 polveri 5
 altri 6
(specificare)

5.3 Sono utilizzati impianti di depurazione delle acque di scarico?

SI 1 NO 2

5.4 In caso affermativo indicare:

Impianto proprio:

biologico 3
 chimico/fisico 4
 altro tipo 5
(specificare)

Impianto consortile:

con pretrattamento 6
 senza pretrattamento 7

5.1 Per impianto di abbattimento delle emissioni atmosferiche si intende qualsiasi apparecchiatura, installazione o dispositivo atto alla riduzione delle emissioni all'esterno in atmosfera di sostanze inquinanti, prodotte dagli impianti di combustione, nei processi industriali ecc. I camini non sono considerati impianti di abbattimento.

5.3 Per impianto di depurazione delle acque di scarico si intende una installazione adibita a trattamenti che permettano di eliminare totalmente o parzialmente dalle acque di scarico le sostanze inquinanti.

5.4 Impianto di tipo biologico: la depurazione è effettuata attraverso processo a fanghi attivati e/o filtri percolatori, biodischi, processo anaerobico.

Impianto di tipo chimico-fisico: la depurazione è effettuata attraverso processi di chiariflocculazione e/o assorbimento su carboni attivi, precipitazione di composti inquinanti (metalli pesanti o altri), processi termici (distillazione, incenerimento), sedimentazione.

Impianto di altro tipo: la depurazione è effettuata attraverso trattamenti non tradizionali (ultrafiltrazione, osmosi inversa, distillazione, ossidazione ad umido).

Il pretrattamento si ha quando le acque di scarico vengono inviate all'impianto consortile dopo il trattamento previsto dalla tabella C della legge 319 del 1976.

6 ALTRE NOTIZIE

6.1 Superficie coperta mq _____

(Indicare la superficie complessiva coperta dell'unità locale espressa in metri quadrati arrotondati all'unità).

Per superficie complessiva coperta si intende la superficie dell'unità locale delimitata orizzontalmente e verticalmente in modo permanente. Nel caso in cui la superficie coperta dell'unità locale si sviluppi su piani diversi, occorre considerare la somma delle superfici coperte di ciascun piano.

6.2 Superficie non coperta mq _____

(Indicare tutte le superfici non coperte utilizzate dall'unità locale per l'esercizio delle sue attività comprese le superfici pubbliche, purché autorizzate).

6.3 Il luogo dove opera l'unità locale è: (barrare un solo codice)

in proprietà 1
 in affitto da privati 2
 in affitto da istituzioni 3
 altro titolo 4

6.4 Il luogo dove opera l'unità locale è: (barrare un solo codice)

fabbricato del patrimonio archeologico monumentale (monumento, museo, teatro, chiesa, ecc.) 5
 altro tipo di fabbricato o porzione di fabbricato 6
 terreno attrezzato a sport, destinato a parco, giardino e altri usi 7

6.5 L'unità locale si avvale di uno o più archivi di riferimento per la prestazione dei servizi? SI 1 NO 2

In caso affermativo specificare se trattati di archivi costituiti per:

informatizzati Non informatizzati

obbligo di legge 3 5
 operatività interna 4 6

6.6 L'unità locale svolge la sua attività a diretto contatto con il pubblico? SI 1 NO 2

In caso affermativo specificare:
 il numero di ore di apertura al pubblico per settimana:
 in totale
 nelle ore pomeridiane

il numero di eventuali appositi sportelli:
 in totale
 gestiti con l'ausilio di attrezzature informatiche

6.7 Tra le seguenti tecnologie indicare quali vengono adottate o meno nell'unità locale (barrare un solo quadratino per riga. In caso negativo barrare il quadratino «Non adottata»).

	Non Adottata	Adottata in via sperimentale	A regime
	1	2	3

Progettazione tramite calcolatore 01

Sistemi automatici di controllo processo 02

Sistemi automatici di movimentazione e immagazzinamento 03

Sistemi di cartografia automatizzata 04

Sistemi automatizzati per prenotazioni 05

Analisi cliniche automatizzate 06

Apparecchiature mediche speciali (TAC, ecografia, laser, ecc.) 07

Certificazione automatizzata 08

Sistemi automatizzati rilevazione presenze 09

Sistemi trattamento parola 10

Sistemi automatizzati gestione procedure amministrative e contabili 11

Posta elettronica 12

Sistemi di microfilmatura 13

Sistemi di accesso a banche dati 14

6.8 Dotazione di attrezzature informatiche nell'unità locale (in caso totalmente negativo barrare trasversalmente il quadro)

	Numero
Sistemi centrali di elaborazione 1	<input type="text"/>
Mini elaboratori 2	<input type="text"/>
Personal Computer 3	<input type="text"/>
Computer portatili 4	<input type="text"/>
Terminali 5	<input type="text"/>

6.9 Le attrezzature indicate al punto precedente sono utilizzate:

esclusivamente per erogare servizi 1
 esclusivamente per la gestione interna (bilancio, personale, ecc.) 2
 per entrambe le finalità 3



istat
istituto nazionale di statistica

ISTAT CIS.2

7° CENSIMENTO GENERALE DELL'INDUSTRIA E DEI SERVIZI

21 ottobre 1991
(Legge 9 gennaio 1991, n. 11)

QUESTIONARIO PER IL COMMERCIO AMBULANTE (Commercio su aree pubbliche)

A		NUMERO DI CODICE
Comune		
Provincia		

B		SEZIONE DI CENSIMENTO
N°		
C		NUMERO D'ORDINE DEL QUESTIONARIO
		Provvisorio
		Definitivo

Per i quesiti seguiti da quadratino barrare così la risposta che fa al caso; per gli altri quesiti scrivere in stampatello.

Il presente questionario deve essere compilato per ogni esercizio di commercio ambulante, sia a posteggio fisso che mobile, purché il titolare eserciti tale commercio come attività esclusiva o principale.

Non sono da comprendere gli esercizi il cui titolare: a) gestisce contemporaneamente un negozio o una azienda artigiana; b) vende direttamente la produzione propria in forma ambulante; c) esercita tale attività occasionalmente o in determinati periodi stagionali.

NON SONO CONSIDERATI VENDITORI AMBULANTI, E PERTANTO SONO TENUTI A COMPILARE IL MOD. ISTAT CIS.1, COLORE CHE VENDONO NEI MERCATI ALL'INGROSSO, O IN CHIOSCHI, BARACCHE E SIMILI, FISSATI STABILMENTE AL SUOLO FUORI AREE ATTREZZATE.

SEZIONE I - NOTIZIE GENERALI

ATTIVITÀ ESCLUSIVA O PRINCIPALE (barrare un solo codice)

① A POSTEGGIO FISSO		A POSTEGGIO MOBILE	
Alimentari e bevande	<input type="checkbox"/> 526 21	Alimentari e bevande	<input type="checkbox"/> 526 33
Tessuti	<input type="checkbox"/> 526 22	Tessuti e articoli di abbigliamento	<input type="checkbox"/> 526 34
Abbigliamento	<input type="checkbox"/> 526 23	Altro commercio ambulante	<input type="checkbox"/> 526 35
Calzature e pelletterie	<input type="checkbox"/> 526 24		
Mobili e articoli diversi per uso domestico	<input type="checkbox"/> 526 25		
Articoli di occasione	<input type="checkbox"/> 526 26		
Altri prodotti n.a.c.	<input type="checkbox"/> 526 27		

② INDICARE SE L'ESERCIZIO DEL COMMERCIO AMBULANTE VIENE SVOLTO NEL TERRITORIO

di un solo Comune 1 di più Comuni 2

A — NOTIZIE SUL TITOLARE (Scrivere preferibilmente in stampatello)

Cognome e nome _____

Indirizzo _____ N. _____
(Via, piazza, viale, largo, località, ecc.)

Comune di residenza _____

C.A.P. _____ PROV. _____

DATA _____ FIRMA DEL RILEVATORE _____

B — TAGLIANDO DA CONSEGNARSI AL CENSITO

COMUNE E DATA DELLA COMPILAZIONE DEL QUESTIONARIO

Comune _____

Data _____

N.B. Il presente tagliando serve a comprovare l'effettuata compilazione del questionario e deve, pertanto, essere conservato fino al 31 gennaio 1992.

SEZIONE II - ADDETTI E MEZZI DI TRASPORTO

3 ADDETTI

Indicare il personale addetto all'esercizio alla data del 21 ottobre 1991

- 3.1 Titolare 1
- 3.2 Familiari coadiuvanti 2
- 3.3 Apprendisti 3
- 3.4 Altro personale 4
- Totale 5

	Maschi	Femmine	Totale
1		2	

4 MEZZI DI TRASPORTO

Indicare i mezzi di trasporto in dotazione all'esercizio alla data del 21 ottobre 1991

- 4.1 Motoveicoli (1) 1
- 4.2 Autovetture (2) 2
- 4.3 Autocarri 3
- con portata utile oltre 1.900 Kg. 4
- con portata utile fino a 1.900 Kg. 5
- 4.4 Autonegozi (automarket) 6
- 4.5 Altri mezzi di trasporto 7

Numero

(1) Compresi motocicli, motocarrozette, motoleggere, motoveicoli per uso speciale (escluse le biciclette a motore).
 (2) Comprese le autovetture per il trasporto promiscuo.

SEGRETO STATISTICO E OBBLIGO DI RISPOSTA

Ai sensi dell'art. 9 della legge 9 gennaio 1991, n. 11, sulle notizie raccolte in occasione del censimento si applicano le disposizioni sul segreto di ufficio e sulla tutela del segreto statistico di cui agli artt. 8 e 9 del Decreto Legislativo 6 settembre 1989, n. 322.

I dati raccolti con il presente questionario non potranno essere diffusi se non in forma aggregata, in modo che non se ne possa trarre alcun riferimento individuale.

Ai sensi dell'art. 10 della legge sopracitata, è fatto obbligo alle persone fisiche ed ai legali rappresentanti delle persone giuridiche, delle amministrazioni, enti e organismi oggetto del censimento di rispondere con precisione ed esattezza alle domande contenute nel questionario.

Coloro che non forniscano le notizie richieste, ovvero le forniscano scientemente errate o incomplete, sono soggetti alle sanzioni amministrative pecuniarie previste dall'art. 11 del Decreto Legislativo 6 settembre 1989, n. 322 (da lire quattrocentomila a lire quattro milioni, per violazioni da parte di persone fisiche, da lire un milione a lire dieci milioni, per violazioni da parte di enti e società) che verranno applicate con il procedimento ivi previsto.





I dati del Censimento del 1991 pubblicati nei fascicoli provinciali, regionali e nel fascicolo Italia consentono di approfondire la conoscenza delle caratteristiche strutturali dell'apparato produttivo del paese.

Sono descritti aspetti settoriali, dimensionali, relativi all'operatività e alla localizzazione territoriale di imprese, istituzioni e unità locali.

Informazioni dettagliate sono disponibili anche su floppy-disk.

L. 30.000

050391020176

€ 19,49