



SISTEMA STATISTICO NAZIONALE
ISTITUTO NAZIONALE DI STATISTICA

IMPRESE ISTITUZIONI E UNITÀ LOCALI



FASCICOLO PROVINCIALE
MATERA

7° CENSIMENTO GENERALE DELL'INDUSTRIA E DEI SERVIZI
21 ottobre 1991



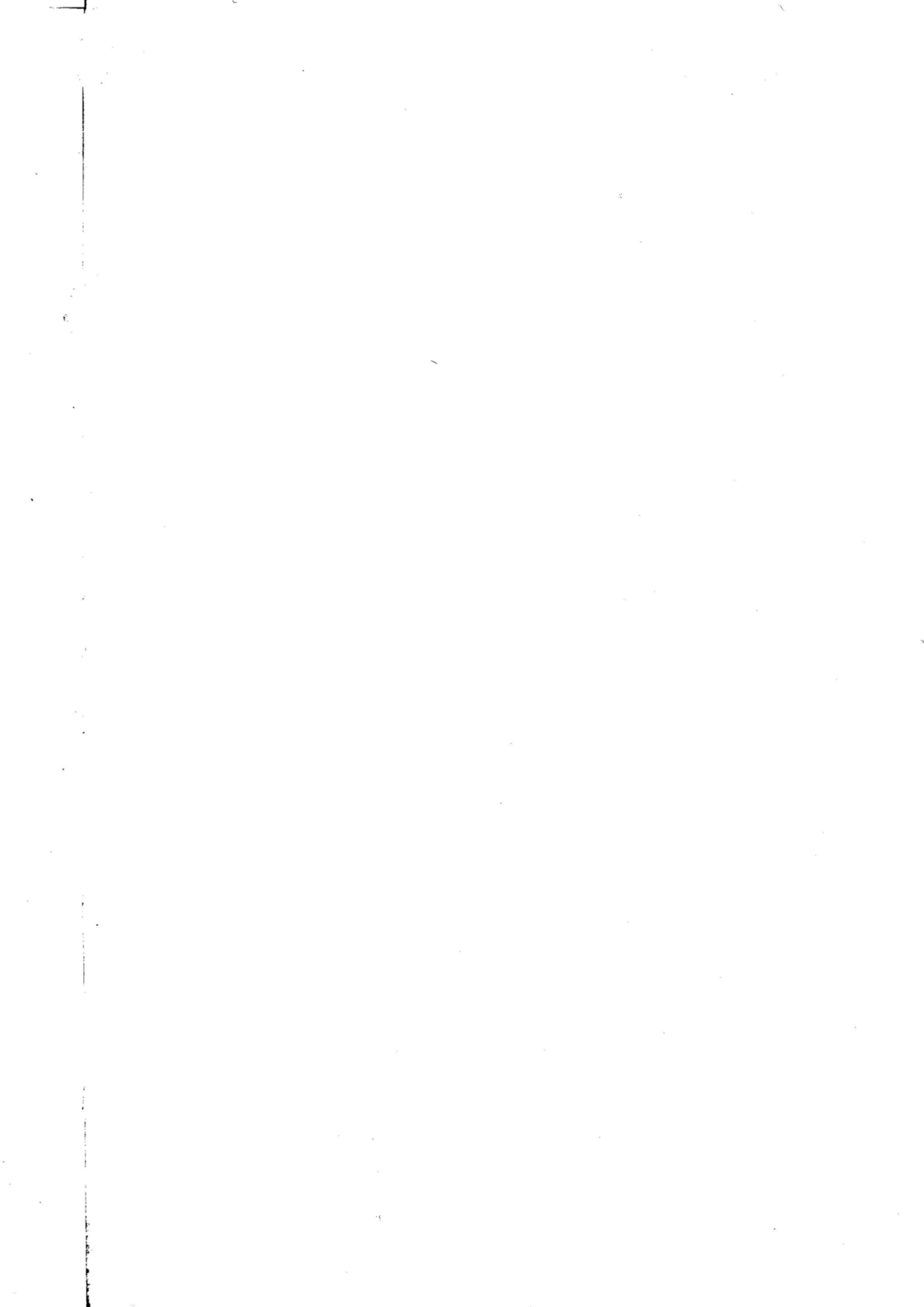

i centri dell' ISTAT

come accedere all'informazione statistica

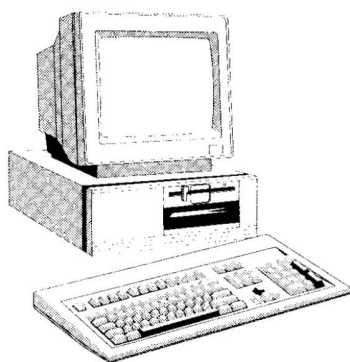

LA BIBLIOTECA CENTRALE È il più ricco archivio italiano di testi statistici, con oltre 130.000 volumi provenienti da ogni parte del mondo. Funziona come centro di documentazione ed è dotata delle più moderne attrezzature.

Roma, (00184) Via Cesare Balbo, 16
(Orario: lun. - ven. 9.30 - 13.00)
Tel. (06) 46732380 - 46732384

Attivo dal 1989, il Centro Diffusione è una struttura pluriservizi che permette di rendere l'informazione statistica realmente accessibile a tutti. È possibile reperirvi, per la consultazione o l'acquisto, tutte le pubblicazioni e i floppy-disk dell'Istat, consultare banche dati, richiedere certificazioni sui prezzi e sulle retribuzioni, usufruire, anche per telefono, di un servizio informazione e assistenza.

Tutto ciò in tempo reale, senza trafile burocratiche. Un prezioso punto di riferimento per ricercatori, studenti, operatori economici, funzionari pubblici e per chiunque voglia saperne di più sul nostro Paese.

Roma, (00184) Via Cesare Balbo, 11a
(Orario: lun. - ven. 9.00 - 13.00 e 15.00 - 18.30)
Tel. (06) 4827666-46733102-3-4-5-6

**IL CENTRO
DIFFUSIONE**

GLI UFFICI REGIONALI

I 18 Uffici regionali svolgono, sul territorio, attività di informazione ed assistenza agli utenti, anche grazie ad un terminale collegato con la banca dati centrale ed a biblioteche dove è possibile consultare le pubblicazioni Istat. Promuovono, inoltre, incontri con gli studenti presso le scuole per illustrare come si produce, si diffonde e si utilizza l'informazione statistica.

Piemonte e Valle d'Aosta

Torino (10121) Via Alessandro Volta, 3
Tel. (011) 5612414 - 5612369

Lombardia

Milano (20124) Piazza della Repubblica, 22
Tel. (02) 29000321 - 6595133

Veneto

Venezia-Mestre (30172) Corso del Popolo, 23
Tel. (041) 940060 - 940876

Friuli-Venezia Giulia

Trieste (34137) Via Cesare Battisti, 18
Tel. (040) 371051 - 370737

Liguria

Genova (16121) Via XX Settembre, 8
Tel. (010) 585676 - 565560

Emilia-Romagna

Bologna (40124) Galleria Cavour, 9
Tel. (051) 266275 - 260734

Toscana

Firenze (50125) Via Santo Spirito, 14
Tel. (055) 288055 - 288056

Umbria

Perugia (06100) Via Cesare Balbo, 3
Tel. (075) 34091 - 31031

Marche

Ancona (60121) Corso Garibaldi, 78
Tel. (071) 204821 - 203189

Lazio

Roma (00185) Via Gaeta, 4
Tel. (06) 4468250 - 46733536

Abruzzo

Pescara (65121) Via Firenze, 4
Tel. (085) 34265 - 4216155

Molise

Campobasso (86100) Via Mazzini, 129
Tel. (0874) 69142-69143

Campania

Napoli (80133) Via Verdi, 18
Tel. (081) 5510282 - 5513451

Puglia

Bari (70121) Via Dante Alighieri, 3
Tel. (080) 5214233 - 5213854

Basilicata

Potenza (85100) Via del Popolo, 4
Tel. (0971) 411625 - 411717

Calabria

Catanzaro (88100)
Piazzetta della Libertà, 2
Tel. (0961) 741133 - 741239

Sicilia

Palermo (90144)
Via Empedocle Restivo, 102
Tel. (091) 516304 - 520713

Sardegna

Cagliari (09129) Via G.B. Tuveri, 60
Tel. (070) 400143 - 400583

Le pubblicazioni dei Censimenti 1991, come tutte le altre pubblicazioni dell'Istat, sono disponibili presso le maggiori librerie dei capoluoghi di provincia



SISTEMA STATISTICO NAZIONALE
ISTITUTO NAZIONALE DI STATISTICA

IMPRESE ISTITUZIONI E UNITÀ LOCALI

FASCICOLO PROVINCIALE

MATERA

7° CENSIMENTO GENERALE DELL'INDUSTRIA E DEI SERVIZI
21 ottobre 1991



**I DATI PUBBLICATI IN QUESTO VOLUME SONO DISPONIBILI
IN FORMATO ELABORABILE ANCHE SU FLOPPY DISK**

Istat, Roma 1994

*Si autorizza la riproduzione, la diffusione e l'utilizzazione
del contenuto del volume. Si ringrazia per la citazione della fonte.*

Copertina della Cartografia computerizzata dell'I.P.Z.S.
tratta dalla base orografica del territorio nazionale
in proiezione conica di Lambert

Finito di stampare nel mese di novembre 1994 - Copie 2.000
ISTITUTO POLIGRAFICO E ZECCA DELLO STATO - SALARIO

Indice

Presentazione	Pag.	9
Introduzione	»	11
Definizioni	»	31
Avvertenze alle tavole	»	37
Tabelle sinottiche relative ai caratteri considerati nelle tavole	»	47
Grafici	»	53
Guida alla Classificazione delle attività economiche (inserita nel fascicolo)		

PARTE PRIMA — I CARATTERI GENERALI

CAPITOLO 1 — MATERA NEGLI ULTIMI 20 ANNI ATTRAVERSO I CENSIMENTI

Tavola 1.1 - Imprese e addetti per settore di attività economica	Pag.	65
Tavola 1.2 - Imprese e addetti per classe di addetti	»	66
Tavola 1.3 - Imprese e addetti per classe di addetti e settore di attività economica	»	67
Tavola 1.4 - Variazioni del numero delle imprese e degli addetti per settore di attività economica, classe di addetti e tipo di comune	»	67
Tavola 1.5 - Imprese, unità locali e addetti per sezione, sottosezione, divisione e gruppo di attività economica	»	68
Tavola 1.6 - Unità locali e addetti per settore di attività economica	»	77
Tavola 1.7 - Unità locali e addetti per classe di addetti	»	78
Tavola 1.8 - Unità locali e addetti per classe di addetti e settore di attività economica	»	79
Tavola 1.9 - Variazioni del numero delle unità locali e degli addetti per settore di attività economica, classe di addetti e tipo di comune	»	79

CAPITOLO 2 — MATERA OGGI: IMMAGINI DELLA PROVINCIA

Tavola 2.1 - Imprese, istituzioni, unità locali e addetti per sezione, sottosezione, divisione, gruppo di attività economica e classe di addetti	Pag.	80
Tavola 2.2 - Imprese per settore di attività economica e caratteristiche strutturali, unità locali per settore di attività economica e classe di addetti	»	91
Tavola 2.3 - Addetti alle imprese per settore di attività economica e caratteristiche strutturali delle imprese, addetti alle unità locali per settore di attività economica e classe di addetti	»	92

Tavola 2.4	- Istituzioni pubbliche e private per caratteristiche strutturali, unità locali per classe di addetti	Pag.	93
Tavola 2.5	- Addetti alle istituzioni pubbliche e private per caratteristiche strutturali delle istituzioni, addetti alle unità locali per classe di addetti	»	94
Tavola 2.6	- Unità locali per settore di attività economica, tipo e ampiezza demografica dei comuni	»	95
Tavola 2.7	- Addetti alle unità locali per settore di attività economica, tipo e ampiezza demografica dei comuni	»	96

PARTE SECONDA - MATERA NEL DETTAGLIO

CAPITOLO 3 — DATI PROVINCIALI

LE IMPRESE

Tavola 3.1	- Imprese e addetti secondo la forma giuridica per sezione, sottosezione, divisione e gruppo di attività economica, classe di addetti e tipo di comune	Pag.	99
Tavola 3.2	- Società e addetti secondo la forma giuridica per sezione, sottosezione, divisione e gruppo di attività economica, classe di addetti e tipo di comune	»	104
Tavola 3.3	- Imprese per classe di addetti, sezione, sottosezione, divisione, gruppo di attività economica e tipo di comune	»	109
Tavola 3.4	- Addetti alle imprese per classe di addetti e sezione, sottosezione, divisione e gruppo di attività economica	»	114
Tavola 3.5	- Imprese e unità locali dipendenti secondo la diffusione territoriale dell'impresa per sezione, sottosezione, divisione e gruppo di attività economica, classe di addetti e tipo di comune	»	119
Tavola 3.6	- Imprese e addetti secondo il numero di unità locali per sezione, sottosezione, divisione e gruppo di attività economica, classe di addetti e tipo di comune	»	124
Tavola 3.7	- Imprese e addetti che utilizzano attrezzature informatiche, beni capitali in leasing, che sono consorziate o associate con altre strutture per sezione, sottosezione, divisione e gruppo di attività economica, classe di addetti e tipo di comune	»	129
Tavola 3.8	- Imprese dell'industria manifatturiera e addetti per sistema di produzione, sezione, sottosezione, divisione e gruppo di attività economica, classe di addetti e tipo di comune	»	134
Tavola 3.9	- Imprese artigiane e addetti per forma giuridica, sezione, sottosezione, divisione e gruppo di attività economica, classe di addetti e tipo di comune	»	137
Tavola 3.10	- Esercizi di commercio ambulante (<i>commercio su aree pubbliche</i>) e relativi addetti per classe di addetti, classe e categoria di attività economica	»	140
Tavola 3.11	- Esercizi di commercio ambulante (<i>commercio su aree pubbliche</i>) e relativi addetti per categoria posizionale, diffusione territoriale, numero di mezzi di trasporto in dotazione agli esercizi stessi e per classe e categoria di attività economica	»	141

LE ISTITUZIONI

Tavola 3.12 - Istituzioni per classe di addetti, forma istituzionale e tipo di comune	Pag.	142
Tavola 3.13 - Addetti alle istituzioni per classe di addetti e forma istituzionale	»	142
Tavola 3.14 - Istituzioni per classe di addetti, sezione, sottosezione, divisione, gruppo di attività economica e tipo di comune	»	143
Tavola 3.15 - Addetti alle istituzioni per classe di addetti e sezione, sottosezione, divisione e gruppo di attività economica	»	144
Tavola 3.16 - Istituzioni e unità locali dipendenti secondo la diffusione territoriale per sezione, sottosezione, divisione e gruppo di attività economica, classe di addetti e tipo di comune	»	145
Tavola 3.17 - Istituzioni e addetti secondo il numero di unità locali per sezione, sottosezione, divisione e gruppo di attività economica, classe di addetti e tipo di comune	»	146
Tavola 3.18 - Istituzioni e addetti che utilizzano attrezzature informatiche, beni capitali in leasing, che sono consorziate o associate con altre strutture per sezione, sottosezione, divisione e gruppo di attività economica, classe di addetti e tipo di comune	»	147

LE UNITÀ LOCALI DELLE IMPRESE

Tavola 3.19 - Unità locali delle imprese per classe di addetti, sezione, sottosezione, divisione, gruppo di attività economica e tipo di comune	Pag.	148
Tavola 3.20 - Addetti alle unità locali delle imprese per classe di addetti, sezione, sottosezione, divisione, gruppo di attività economica e tipo di comune	»	153
Tavola 3.21 - Unità locali delle imprese e addetti per tipo di unità locale, sezione, sottosezione, divisione e gruppo di attività economica, classe di addetti e tipo di comune	»	158
Tavola 3.22 - Unità locali delle imprese e addetti per classe di superficie coperta, sezione, sottosezione e divisione di attività economica, classe di addetti e tipo di comune	»	163
Tavola 3.23 - Mezzi di trasporto in dotazione alle unità locali delle imprese per tipo, sezione, sottosezione e divisione di attività economica, classe di addetti e tipo di comune	»	165

LE UNITÀ LOCALI DELLE ISTITUZIONI

Tavola 3.24 - Unità locali delle istituzioni per classe di addetti, forma istituzionale e tipo di comune	Pag.	168
Tavola 3.25 - Addetti alle unità locali delle istituzioni per classe di addetti, forma istituzionale e tipo di comune	»	169
Tavola 3.26 - Unità locali delle istituzioni per classe di addetti, sezione, sottosezione, divisione, gruppo di attività economica e tipo di comune	»	170

Tavola 3.27 - Addetti alle unità locali delle istituzioni per classe di addetti, sezione, sottosezione, divisione e gruppo di attività economica e tipo di comune	Pag.	172
Tavola 3.28 - Unità locali delle istituzioni e addetti per tipo di unità locale, forma istituzionale e tipo di comune	»	173
Tavola 3.29 - Unità locali delle istituzioni e addetti per tipo di unità locale, sezione, sottosezione, divisione e gruppo di attività economica, classe di addetti e tipo di comune	»	174
Tavola 3.30 - Unità locali delle istituzioni e addetti per classe di superficie coperta, sezione, sottosezione, divisione di attività economica, classe di addetti e tipo di comune	»	176
Tavola 3.31 - Mezzi di trasporto in dotazione alle unità locali delle istituzioni per tipo, sezione, sottosezione, divisione di attività economica, classe di addetti e tipo di comune	»	178

L'OCCUPAZIONE

Tavola 3.32 - Addetti alle unità locali delle imprese e delle istituzioni per sesso, sezione, sottosezione, divisione e gruppo di attività economica e tipo di comune	»	180
Tavola 3.33 - Addetti alle unità locali delle imprese e delle istituzioni per tipo di rapporto di lavoro, sezione, sottosezione, divisione e gruppo di attività economica e tipo di comune	»	185
Tavola 3.34 - Addetti alle unità locali delle imprese e delle istituzioni per categoria posizionale, sesso, sezione, sottosezione e divisione di attività economica e tipo di comune	»	190
Tavola 3.35 - Addetti alle unità locali delle imprese per categoria posizionale, sesso, sezione, sottosezione e divisione di attività economica	»	196
Tavola 3.36 - Addetti alle unità locali delle istituzioni per categoria posizionale, sesso e forma istituzionale	»	202

CAPITOLO 4 — DATI COMUNALI

Tavola 4.1 - Imprese, istituzioni, unità locali e addetti per comune	Pag.	203
Tavola 4.2 - Imprese, istituzioni, unità locali, addetti e popolazione residente per comune	»	204
Tavola 4.3 - Addetti alle unità locali delle imprese e delle istituzioni distinti tra indipendenti e dipendenti, per sesso e per comune	»	205
Tavola 4.4 - Addetti alle unità locali delle imprese e delle istituzioni per comune	»	206

APPENDICE

A - Schemi delle tavole disponibili	Pag.	209
B - Qualifiche professionali degli addetti alle istituzioni	»	218
C - Tabelle di ragguglio tra le classificazioni delle attività economiche adottate per i Censimenti del 1991, 1981 e 1971	»	221

Fac simile dei questionari di rilevazione:

Mod. Istat CIS.1: Questionario generale

Mod. Istat CIS.2: Questionario per il commercio ambulante

Presentazione

Nel Fascicolo sono riportati i dati definitivi del 7° Censimento generale dell'Industria e dei Servizi relativi alla provincia di Matera. Le tavole in esso contenute forniscono un'immagine delle principali caratteristiche strutturali rilevate per le imprese, per le istituzioni e per le unità locali.

Per la messa a punto del piano di rilevazione si è tenuto conto delle proposte formulate da un'apposita Commissione di studio istituita presso l'Istituto Nazionale di Statistica della quale hanno fatto parte docenti universitari e rappresentanti di Amministrazioni pubbliche e di vari Enti interessati all'utilizzazione dei dati censuari; la Commissione ha tenuto in debito conto, dedicandovi più sessioni di lavoro, le necessità conoscitive derivanti da organismi internazionali in particolare quelle espresse dalla Comunità Europea.

Dopo brevi cenni storici sui Censimenti dell'Industria e dei Servizi effettuati in Italia, vengono fornite indicazioni sulle basi giuridiche del Censimento, sulla struttura organizzativa adottata, sulle unità di rilevazione e sugli strumenti classificatori, nonché sulla qualità dei dati ed infine sulla diffusione dei risultati.

Vengono date le definizioni di impresa, istituzione, unità locale ed addetti alle strutture citate. Al fine di facilitare l'interpretazione delle notizie riportate nelle tavole, sono state redatte apposite «Avvertenze».

Per una più agevole lettura, le tavole sono state raggruppate in due parti, secondo il grado di approfondimento dell'analisi: nella Parte prima (Capitoli 1 e 2) sono considerati i caratteri generali relativi alla provincia, nella Parte seconda (Capitoli 3 e 4) sono fornite informazioni di dettaglio.

In particolare:

- il Capitolo 1 - MATERA NEGLI ULTIMI 20 ANNI riporta, per i caratteri principali rilevati, i confronti con i precedenti Censimenti del 1971 e 1981;
- il Capitolo 2 - MATERA OGGI: IMMAGINI DELLA PROVINCIA, contiene i dati relativi alle principali caratteristiche delle imprese, delle istituzioni e delle unità locali, alla data del Censimento;
- il Capitolo 3 - DATI PROVINCIALI, fornisce una serie di tavole nelle quali sono considerati in dettaglio gli aspetti economico-strutturali rilevati;
- il Capitolo 4 - DATI COMUNALI, contiene informazioni su alcuni caratteri dettagliati a livello comunale.

Per una più completa conoscenza delle modalità tecniche seguite per l'esecuzione del Censimento, si veda il volume «13° Censimento generale della popolazione e 7° Censimento generale dell'industria e dei Servizi, 20-21 ottobre 1991 - Disposizioni per gli organi periferici e istruzioni per il rilevatore», edizione 1991, ed inoltre «La progettazione dei Censimenti 1991, Fascicolo n. 3 - Censimento dell'industria e dei servizi. Il piano di rilevazione».

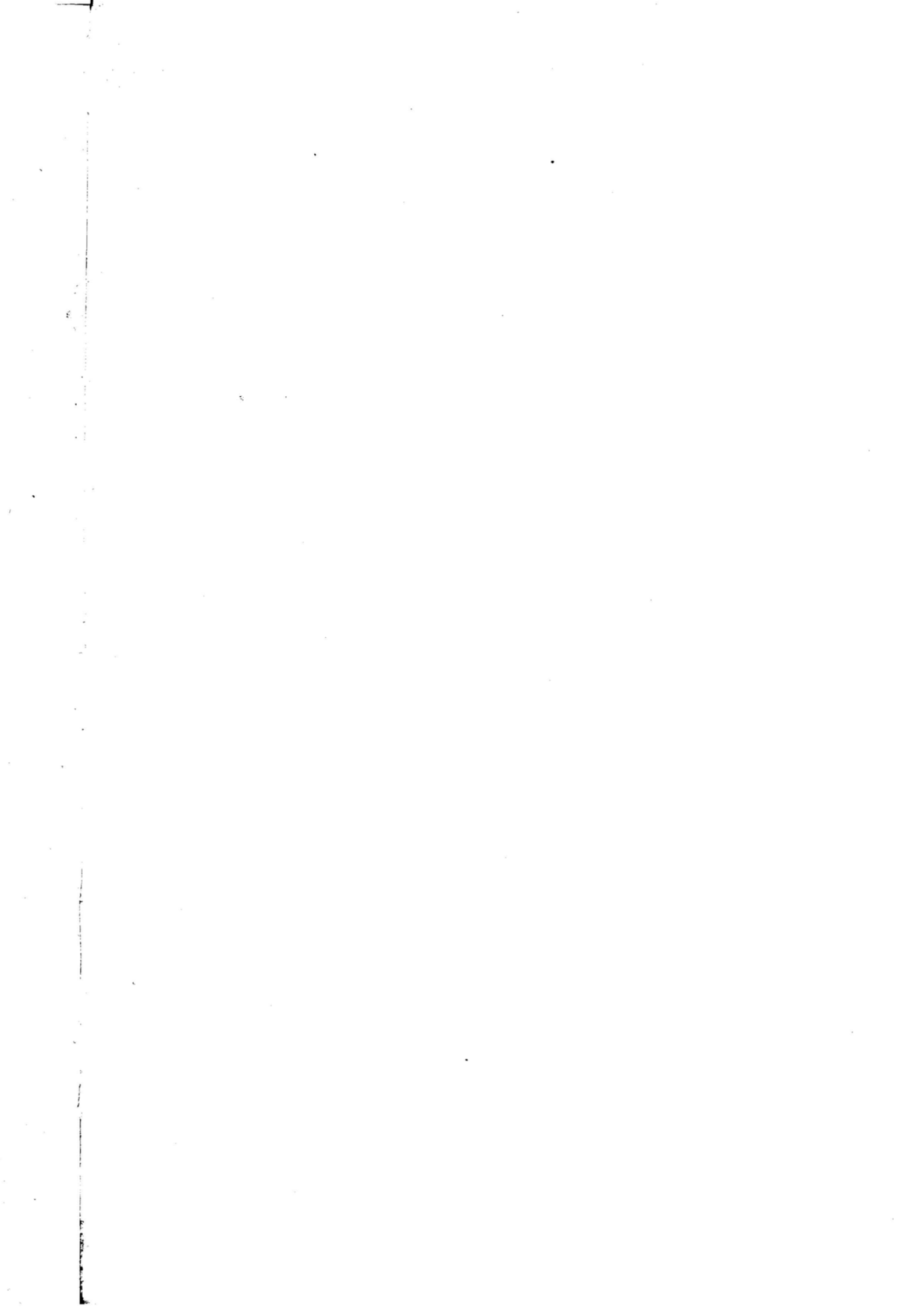

Introduzione

1. Cenni storici

Il primo Censimento generale dell'industria e del commercio fu effettuato nel 1927, a cura del nuovo Istituto Centrale di Statistica, costituito nell'anno precedente. Nel 1937-39 fu effettuato il secondo Censimento della serie, considerato il più notevole tentativo per approfondire la conoscenza strutturale ed economica dei settori produttivi. La sua complessa struttura ne consigliò la realizzazione nel triennio, rivolgendosi, nei singoli anni, a specifiche parti del campo di osservazione previsto.

A partire dal 3° Censimento, che si svolse il 5 novembre 1951, le rilevazioni censuarie economiche sono state effettuate con cadenza decennale: il 16 ottobre 1961, il 25 ottobre 1971 e il 26 ottobre 1981, con impostazione, organizzazione, finalità e obiettivi omogenei, differenziandosi soltanto per le modificazioni imposte dai cambiamenti tecnologici e dalla necessità di adeguare i contenuti ad una realtà economica in evoluzione.

2. Basi giuridiche

Il 7° Censimento generale dell'industria e dei servizi ha avuto luogo con riferimento alla data del 21 ottobre 1991, in attuazione della legge 9 gennaio 1991, n.11 e del relativo Regolamento di esecuzione, emanato con Decreto del Presidente della Repubblica, del 23 luglio 1991, n. 254.

3. Le innovazioni del Censimento 1991

Il 7° Censimento generale dell'industria e dei servizi presenta due sostanziali novità rispetto a quelli che lo hanno preceduto. In primo luogo, è stata introdotta una nuova unità di rilevazione relativa alle istituzioni.

La seconda novità è costituita dal fatto che la rilevazione censuaria è stata attuata in due fasi. Nella prima, dall'11 al 19 ottobre 1991, è stato consegnato alle unità censite il questionario generale, contenente richieste di informazioni di carattere generale, cioè notizie connesse con le caratteristiche strutturali comuni a tutte le unità economiche di rilevazione (imprese, istituzioni e unità locali da esse dipendenti). Nella seconda, svolta dal 22 ottobre al 29 novembre 1991, durante la fase di raccolta del questionario generale, sono stati consegnati i questionari settoriali con i quali sono stati approfonditi i temi trattati nel questionario generale e sono stati analizzati altri

fenomeni di interesse. Proprio perché di dettaglio e di approfondimento, le notizie rilevate con il questionario settoriale possono ritenersi significative soltanto a partire da una certa dimensione dell'impresa, per cui esse non sono state richieste alle piccole imprese ma soltanto alle imprese industriali e dei servizi di media e grande ampiezza.

La modalità di distribuzione è stata diversa per i due tipi di questionario. Quello generale è stato consegnato mano a mano che il rilevatore, nel suo percorso, incontrava una sede d'impresa o istituzione o un'unità locale, mentre i questionari settoriali sono stati distribuiti in un secondo momento soltanto alle sedi d'impresa sopra la soglia dimensionale stabilita. Queste ultime imprese avevano il compito di compilare i questionari, uno con riferimento a se stesse e uno per ciascuna unità locale dipendente. Inoltre, i questionari settoriali, una volta revisionati dai comuni, sono stati inoltrati direttamente all'Istat per la registrazione. I questionari generali, invece, dopo essere stati revisionati dai comuni e resi anonimi mediante distacco del primo foglio contenente le notizie anagrafiche, sono stati inoltrati direttamente ai centri di registrazione; i fogli con le notizie anagrafiche sono stati, invece, trasmessi all'Istat.

La molteplicità delle operazioni da svolgere per la realizzazione del Censimento è uno tra i motivi che hanno spinto l'Istat a dotarsi di nuovi strumenti per migliorare la qualità dell'informazione: la campagna d'informazione, l'introduzione del numero verde, il monitoraggio telematico delle operazioni censuarie, la formazione dei rilevatori con il sostegno di audiovisivi vanno visti in tale contesto e allineano l'Istat alle esperienze più avanzate in campo internazionale.

È da sottolineare, infine, che la diversità di somministrazione dei due tipi di questionario (il generale e i settoriali) ha comportato una maggiore laboriosità nello spoglio, poiché si sono dovute seguire due distinte linee di lavorazione, con tempi sfalsati, dal momento che i dati relativi ai questionari settoriali – riferendosi ad un universo notevolmente più piccolo – si sono resi disponibili prima di quelli raccolti attraverso il questionario generale.

4. La rete di rilevazione

L'organizzazione periferica per l'esecuzione dei Censimenti è stata costituita dai seguenti organi:

- *Commissione regionale di Censimento*, costituita con provvedimento del Presidente dell'Istat in ogni Regione, escluso il Trentino-Alto Adige, avente il compito di agevolare, nell'ambito regionale, il regolare e corretto adempimento delle funzioni attribuite agli altri Organi di Censimento locali, nonché di svolgere opera informativa e divulgativa sulle finalità dei Censimenti stessi.

- *Comitato provinciale di Censimento*, istituito in ogni provincia con provvedimento del Prefetto, avente il compito di fornire indicazioni circa la regolare e uniforme applicazione delle disposizioni previste dal Regolamento di esecuzione dei Censimenti e delle istruzioni emanate dal-

l'Istat; di vigilare sulla corretta e tempestiva esecuzione dei compiti affidati agli Uffici comunali di Censimento, sulla base delle indicazioni fornite dal responsabile dell'Ufficio provinciale di Censimento; di adottare, nei casi di non regolare svolgimento delle operazioni censuarie da parte degli Uffici comunali di Censimento, le iniziative necessarie per rimuoverne le cause.

- *Ufficio provinciale di Censimento*, con i compiti di: vigilare per assicurare il tempestivo e regolare svolgimento delle operazioni affidate agli Uffici comunali di Censimento, secondo il calendario e le modalità stabilite dall'Istat e, nel caso di irregolarità, proporre al comitato provinciale di Censimento gli interventi ritenuti necessari; inviare all'Istat, con le modalità e i tempi indicati dall'Istituto stesso, rapporti sullo stato delle operazioni censuarie, tenendo conto delle relazioni degli ispettori provinciali e dei rapporti inviati dagli Uffici comunali di Censimento; effettuare gli adempimenti amministrativi e contabili stabiliti dall'Istat con apposite istruzioni.

- *Ufficio comunale di Censimento*, con l'incarico di svolgere numerose operazioni, secondo le disposizioni impartite dall'Istat, riguardanti la ripartizione del territorio comunale in sezioni di Censimento, la selezione e la formazione dei rilevatori e dei coordinatori e il controllo della loro attività, l'invio all'Ufficio provinciale di Censimento di rapporti periodici sullo svolgimento delle operazioni censuarie.

- *Prefetto*, in quanto responsabile del buon andamento delle operazioni di Censimento nella Provincia, secondo quanto previsto dal Regolamento di esecuzione del Censimento.

- *Sindaco*, coadiuvato dal segretario comunale, in quanto responsabile del buon andamento delle operazioni di Censimento nell'ambito del comune.

- *Coordinatore*, previsto per i comuni che, alla data del 31 dicembre 1990, avevano una popolazione superiore ai 10.000 abitanti e scelto preferibilmente tra il personale dipendente del comune o il personale civile di altre Amministrazioni ed Enti pubblici, con l'incarico di controllare giornalmente l'attività di raccolta dei dati effettuata dai rilevatori nonché di fornire agli stessi la necessaria assistenza ai fini del regolare svolgimento delle operazioni censuarie.

- *Rilevatore*, scelto preferibilmente tra il personale dipendente del comune o il personale civile di altre Amministrazioni ed Enti pubblici, con l'incarico di effettuare la raccolta dei dati nell'ambito di una o più sezioni di Censimento assegnategli.

A completamento dell'illustrazione delle componenti in cui si è articolata la rete di rilevazione, si riportano, nel prospetto che segue, alcune caratteristiche socio-demografiche dei rilevatori e dei coordinatori impiegati dai comuni della provincia di Matera.

Prospetto 1 – Caratteristiche socio-demografiche dei rilevatori e coordinatori nominati nella provincia di Matera

MODALITÀ	RILEVATORI		COORDINATORI	
	Numero	%	Numero	%
TOTALE	366	100,0	12	100,0
Sesso				
Maschi	141	38,5	4	33,3
Femmine	225	61,5	8	66,7
Classe d'età (anni)				
Meno di 25	140	38,3	1	8,3
25-29	118	32,2	8	66,7
30-39	97	26,5	3	25,0
40-49	11	3,0	—	—
50-59	—	—	—	—
60 e più	—	—	—	—
Grado d'istruzione				
Laureati	21	5,7	12	100,0
Diplomati	340	92,9	—	—
Non diplomati	5	1,4	—	—
Condizione abituale				
Occupati	56	15,3	1	8,3
<i>Di cui dipendenti comunali</i>	<i>55</i>	<i>15,0</i>	<i>1</i>	<i>8,3</i>
Disoccupati e in cerca di prima occupazione	249	68,0	10	83,3
Studenti	56	15,3	—	—
Altre condizioni non professionali	5	1,4	1	8,3
Precedenti esperienze come rilevatore				
SI	51	13,9	2	16,7
NO	315	86,1	10	83,3

5. Unità di rilevazione e strumenti classificatori

Le unità di rilevazione del Censimento dell'industria e dei servizi sono: l'impresa, l'istituzione e l'unità locale (gestita da una impresa o da una istituzione).

È assimilabile ad una impresa, l'esercizio di commercio ambulante (o commercio su aree pubbliche di cui alla legge 112/91). Siffatto universo è stato censito nel periodo 11 ottobre-9 novembre 1991 tramite intervista effettuata, a cura del rilevatore, al titolare dell'esercizio di commercio ambulante e la compilazione di uno specifico questionario.

Le profonde trasformazioni economico-sociali avvenute negli anni '80 ed i mutamenti tecnologici previsti negli anni '90 hanno comportato la necessità di effettuare un radicale rinnovamento degli strumenti classificatori utilizzati per il Censimento. Tale operazione ha riguardato, in particolare modo, la classificazione delle attività economiche.

In relazione al rinnovamento degli strumenti classificatori utilizzati per il Censimento, l'Istituto Nazionale di Statistica ha costituito un'apposita Commissione di studio, incaricata di formulare proposte per l'adeguamento dell'ATECO 91(1) alla classificazione NACE rev. 1 (versione rivisitata e aggiornata della NACE 70).

L'ATECO 91 contiene, ora, le stesse rubriche della NACE Rev.1 fino al quarto livello di dettaglio. Un quinto livello di dettaglio è stato ottenuto per disaggregazione del quarto livello della NACE rev. 1. Nel predisporre il dettaglio si è tenuto conto non soltanto delle proposte formulate dalla Commissione di studio ma anche delle esigenze delle imprese, grazie alle indicazioni fornite dalle varie Associazioni di categoria e di quelle di Enti dell'Amministrazione centrale (Ministero delle Finanze, Inps, ecc).

L'ATECO 91 è nata, quindi, con lo scopo di raggiungere i seguenti obiettivi:

- fornire informazioni statistiche attendibili e aggiornate, utilizzando standard di migliore qualità rispetto al passato, in conseguenza dei grandi cambiamenti in atto nel sistema produttivo e sociale;
- garantire la comparabilità tra la classificazione nazionale e quelle comunitarie, e quindi tra statistiche nazionali e statistiche comunitarie, in vista della realizzazione del mercato unico;
- fornire un supporto metodologico agli Enti dell'Amministrazione centrale e locale a seguito della creazione del Sistema statistico nazionale.

Nella nuova Classificazione delle attività economiche 1991, tutte le attività produttive sono raggruppate e codificate a partire da un primo livello costituito da 17 «sezioni», due delle quali articolate in 16 «sottosezioni» (codificate con 1 o 2 lettere alfabetiche maiuscole), da un secondo livello costituito da 60 divisioni (con codici a due cifre) che a loro volta si suddividono in 222 Gruppi (terzo livello con codici a 3 cifre). Molti Gruppi, a loro volta, si suddividono in 512 Classi (quarto livello con codici a 4 cifre) e queste ultime si suddividono, talora, in Categorie (quinto livello con codici a 5 cifre) dando luogo, in complesso, a 874 raggruppamenti di quinto livello, con codici a 3, 4 e 5 cifre (Ogni gruppo che non si suddivide in Classi e Categorie e ogni Classe che non si suddivide in Categorie vanno considerati come altrettante Categorie aventi, rispettivamente, due zeri alla quarta e quinta cifra del codice e uno zero alla quinta cifra del codice).

6. Campo di osservazione

Le attività economiche che hanno formato oggetto del Censimento dell'industria e dei servizi e che pertanto ne costituiscono il campo di osservazione sono:

- le attività della Divisione 01 (Agricoltura, caccia e relativi servizi), limitatamente ai seguenti gruppi, classi e categorie:

Categoria 01.13.1 - solo le aziende vitivinicole;

(1) Cfr. Istat, «Classificazione delle attività economiche», Metodi e Norme, Serie C, n. 11, 1991.

Categoria 01.25.5 - solo per la parte relativa all'allevamento di cani, serpenti, leoni e animali esotici in genere;

Gruppo 01.4 - attività dei servizi connessi all'agricoltura e zootecnia (esclusi i servizi veterinari);

Classe 01.50 - caccia e cattura animali per allevamento e ripopolamento di selvaggina compresi i servizi connessi (escluse caccia e cattura animali annesse ad aziende boschive).

- le attività della Divisione 02 (Silvicoltura e Attività di utilizzazione delle foreste e dei boschi), con esclusione della sola Silvicoltura;

- le attività della Divisione 05 (Pesca, piscicoltura e servizi connessi), con esclusione del solo esercizio di allevamento di pesci in acque dolci annesso ad aziende agricole, che costituisce una parte della Categoria 05.02.2;

- tutte le attività delle Divisioni da 10 a 37 (Estrazione di minerali e Attività manifatturiere di ogni tipo), delle Divisioni 40 e 41 (Produzione e distribuzione di energia elettrica, gas e acqua), della Divisione 45 (Costruzioni), delle Divisioni da 50 a 52 (Commercio all'ingrosso e al dettaglio; Riparazione di autoveicoli, motocicli e di beni personali e per la casa), della Divisione 55 (Alberghi e Ristoranti), delle Divisioni da 60 a 67 (Trasporti, Magazzinaggio e Comunicazioni; Intermediazione monetaria e finanziaria), delle Divisioni da 70 a 74 (Attività immobiliari, Noleggio, Informatica, Ricerca, Altre attività professionali e imprenditoriali); della Divisione 75 (Pubblica Amministrazione e Difesa; Assicurazione sociale obbligatoria) delle Divisioni 80 (Istruzione), 85 (Sanità ed altri servizi sociali) e 90 (Smaltimento dei rifiuti solidi, delle acque di scarico e simili);

- le attività della Divisione 91 (Attività di organizzazioni associative [n.c.a.]), con esclusione della classe 91.31 (attività delle organizzazioni religiose);

- le attività della Divisione 92 (Attività ricreative, culturali e sportive) con esclusione delle «attività prestate da singoli atleti, istruttori, insegnanti, allenatori e simili» (parte della Categoria 92.62.2);

- tutte le attività della Divisione 93 (Altre attività dei servizi).

Tutte le attività economiche sopra menzionate con la sola eccezione della Divisione 75 (Pubblica amministrazione e Difesa; Assicurazione sociale obbligatoria), di parte della Divisione 85 (relativamente alle strutture sanitarie e dei servizi sociali pubblici), nonché le attività della Divisione 91 (Attività di organizzazioni associative [n.c.a.]) costituiscono il campo di osservazione anche dei questionari settoriali.

7. Qualità dei dati

La qualità dell'informazione statistica è uno dei principali obiettivi dell'Istat. A partire dai Censimenti del 1991, l'Istituto si è impegnato a garantire standard qualitativi sempre più alti ed a fornire agli utilizzatori un insieme di indicatori sulla qualità dei dati pubblicati al fine di favorire un uso più corretto degli stessi.

Il perseguimento di tale obiettivo è risultato particolarmente oneroso e complesso per le rilevazioni censuarie (anche se, da un punto di vista logico, il Censimento è assimilabile ad una qualsiasi indagine statistica), a causa della dimensione delle popolazioni e dei relativi archivi di dati, dei legami con molteplici statistiche e per le stesse modalità di rilevazione.

A tale complessità si è tentato di dare soluzione analizzando approfonditamente le operazioni sequenzialmente necessarie al processo produttivo dei dati ed integrando i controlli e le azioni di correzione su singoli segmenti in un complesso unitario ed interdipendente, realizzando cioè un sistema di controllo finalizzato a prevenire, individuare, correggere e valutare gli errori che possono insorgere nelle fasi di progettazione, rilevazione e revisione del Censimento.

Di seguito, viene fornito un quadro riassuntivo di tale sistema, ripercorrendo le singole fasi dell'indagine, analizzando i principali parametri per la valutazione della qualità dei dati, mentre si rimanda ad altre specifiche pubblicazioni per una più esauriente ed analitica documentazione dei singoli controlli e dei risultati prodotti dagli stessi.

FASE DI PROGETTAZIONE

Nella fase di progettazione sono state effettuate le operazioni necessarie a prevenire eventuali inefficienze nella formulazione e nella sequenza dei quesiti del questionario, a correggere i possibili errori nelle norme di rilevazione ed a risolvere eventuali contraddizioni tra i diversi piani di lavoro in cui si articola il Censimento.

In particolare, l'indagine pilota condotta su un campione di 2.421 unità locali, con 1.941 rispondenti, ha permesso di selezionare tra differenti versioni del questionario provvisorio e di rivedere le norme di rilevazione. La versione prescelta è stata quindi resa definitiva, dopo aver apportato gli opportuni cambiamenti ed essere stata analizzata sotto il profilo logico formale.

L'esame delle coerenze tra i piani di rilevazione, codifica e revisione, di compatibilità e correzione, di elaborazione e diffusione dei dati ha permesso di fondere in un sistema integrato le diverse normative e protocolli.

RACCOLTA DEI DATI

Ciascuna delle diverse figure che hanno operato (rispondenti, rilevatori e coordinatori) e delle differenti operazioni effettuate (dall'individuazione delle unità alla compilazione ed al ritiro dei questionari) durante la fase di rilevazione dei dati possono originare errori di vario tipo ed intensità.

Allo scopo di ridurre e prevenire tali errori si è agito da un lato sollecitando la collaborazione dei rispondenti e dall'altro curando in modo particolare l'organizzazione della rete di rilevazione.

Un'importante campagna di informazione ha permesso di raggiungere ampi strati della popolazione investigata, poiché è stata condotta capillarmente, utilizzando diversi mezzi di comunicazione di massa.

Durante la fase di rilevazione sul campo, l'assistenza fornita ai cittadini mediante il «numero verde» o, direttamente, dalle strutture dell'Istituto, per sciogliere eventuali dubbi nella compilazione del questionario ha fortemente contribuito a ridurre l'errore di rilevazione.

I chiarimenti chiesti dai rispondenti costituiscono da un lato una testimonianza della collaborazione dei cittadini (200.000 chiamate in tutto il Paese per il complesso dei Censimenti generali), dall'altro costituiscono un indicatore delle difficoltà riscontrate dai rispondenti nella compilazione del questionario.

L'obiettivo di garantire un soddisfacente standard qualitativo alla rete di rilevazione è stato perseguito operando da un lato sulla selezione e l'addestramento del personale e dall'altro sull'organizzazione delle funzioni di controllo ed assistenza riguardo operazioni sul campo.

Per migliorare la preparazione della rete di rilevazione, e quindi prevenire gli errori dovuti all'inosservanza delle disposizioni e derivanti da inefficienza riguardo al contatto e all'assistenza ai rispondenti, una particolare attenzione è stata posta nella formazione e nell'addestramento dei soggetti operanti ai diversi livelli dell'organizzazione periferica di supervisione e di rilevazione. Sono stati predisposti manuali e videocassette contenenti non soltanto le norme ma anche le modalità più idonee all'approccio con le differenti unità di rilevazione. Le funzioni di controllo e di assistenza sono state assicurate, a livello periferico, dagli Uffici provinciali di Censimento, dagli Uffici comunali di Censimento e dai coordinatori. Questa nuova figura, in particolare, è stata prevista dal D.P.R. 23-7-1991 n. 254 nei comuni con più di 10.000 abitanti. In ambito provinciale, inoltre, hanno operato ispettori dell'Istituto, con il compito di garantire l'osservanza delle norme e fornire assistenza alla rete periferica.

Ai comuni con più di 7.000 abitanti è stato fornito un terminale telematico con il quale, attraverso la rete Videotel, sono stati in grado di colloquiare agevolmente con le strutture centrali. Ciò ha permesso di realizzare, nel corso stesso del processo, un controllo centralizzato della fase di rilevazione dei dati nonché di rispondere tempestivamente ai chiarimenti richiesti dagli uffici comunali e di intervenire in modo rapido ed efficace.

Per ulteriori dettagli su questa ed altre fasi di lavoro, si rinvia al Fascicolo 1 del volume «*La progettazione dei Censimenti 1991*».

FASE DI REVISIONE E CODIFICA

Prima dell'inoltro ai centri di registrazione, i questionari raccolti sono stati sottoposti presso i comuni ad operazioni di revisione e codifica. Al fine di assicurare l'omogeneità ed un adeguato standard qualitativo a tali operazioni, la codifica di alcune risposte aperte (ad esempio l'attività economica, la provincia ed il comune sede dell'unità locale) è stata svolta da personale appositamente istruito, in genere dai coordinatori, come previsto dall'art. 30 del Regolamento di esecuzione del Censimento. Per agevolare la fase di revisione e codifica e per assicurare una omogenea interpretazione delle norme, oltre ai manuali di rilevazione, sono state utilizzate, quale materiale di formazione, anche videocassette contenenti numerose esemplificazioni pratiche. Una prima revisione è stata effettuata dai coordinatori al momento della raccolta dei questionari; controlli quantitativi e qualitativi sono stati condotti dagli uffici comunali prima dell'inoltro dei questionari ai centri di registrazione finalizzati, anche, ad eventuali azioni di ritorno sul campo per perfezionare i risultati censuari.

CONFRONTO TRA I DATI CENSUARI E GLI ELENCHI PROVINCIALI DEL REGISTRO DITTE

Al fine di contenere al massimo gli errori di copertura, l'Istituto ha inviato a tutti i comuni gli elenchi delle ditte operanti sul territorio di competenza ed iscritte presso le Camere di Commercio, Industria e Artigianato, con segnalazione, per ciascuna di esse, del grado di probabilità di esistenza (scarsa, media, alta, altissima) ricavato in base ad alcuni elementi oggettivi di riscontro (pagamento IVA, pagamento bollettino esazione annuale, ecc.). Detti elenchi sono stati integrati con altri in possesso dell'Istat.

FASE DI REGISTRAZIONE

Dopo le operazioni di revisione e codifica, i questionari sono stati registrati su supporto informatico. Tale fase di lavoro è particolarmente delicata nel caso dei censimenti perché dalla qualità della registrazione dipende il numero di ritorni sui documenti cartacei nella successiva fase di controllo e di elaborazione dei dati.

Il complesso dei questionari è stato suddiviso in invii per la registrazione da parte di ditte esterne, presso le quali sono stati effettuati numerosi controlli per verificare la capacità tecnica dichiarata e, successivamente, il rispetto delle norme contrattuali.

Per prevenire gli errori ed agevolare il controllo, è stato utilizzato un sistema di precodifica dei quesiti del questionario (sistema posizionale dei codici), atto a ridurre il verificarsi di sequenze di codici uguali e, quindi, la possibilità di errori dell'operatore. Per controllare, inoltre, l'effettiva presenza di modalità rare è stata adottata per talune variabili un tipo di registrazione (registrazione controllata) che impone all'operatore di controllare e ribattere il valore sospetto e, contemporaneamente, segnala in un apposito campo del record l'effettuazione di tale operazione.

L'accettazione del materiale registrato è stata subordinata ad una procedura di «validazione» posta in essere al momento dell'acquisizione dei supporti informatici (nastri) da parte del Centro Unificato Servizi, struttura predisposta per l'occasione presso l'Istat, la quale poteva rifiutare il nastro, con conseguente obbligo di una nuova lavorazione da parte del centro di registrazione, se non fossero stati rispettati determinati parametri di qualità, fissati contrattualmente.

La procedura prevedeva tre controlli: controllo dei requisiti informatici, controllo quantitativo e controllo qualitativo.

Con il primo controllo, si è effettuata la verifica dei requisiti informatici del file prodotto (quali ad esempio la lunghezza dei vari tipi record) e la compatibilità della registrazione con le caratteristiche dell'hardware usato dall'Istituto.

Con il secondo, è stata verificata l'uguaglianza tra il numero di questionari rilevati ed inviati alla ditta e quello contenuto nel file. A tale scopo, sono state utilizzate le informazioni riportate nei documenti di distinta che accompagnavano il materiale cartaceo (dai comuni al centro di registrazione e da questo all'Istat) ed i dati di consistenza a livello di singolo comune forniti direttamente all'Istituto dagli Uffici comunali di Censimento.

Con il terzo controllo, infine, si è verificata la corrispondenza, su base campionaria, delle informazioni registrate dall'Istat con quelle registrate dalla ditta esterna. In particolare per ogni invio è stato selezionato un campione di modelli che sono stati nuovamente registrati dalla struttura interna Istat ed i record del file così ottenuto sono stati accoppiati, mediante codici identificativi, con

quelli originariamente selezionati dal nastro fornito dalla ditta esterna. Dal confronto tra le due registrazioni è stato calcolato l'errore medio di registrazione come rapporto tra il numero di byte differenti riscontrati in ogni coppia di record ed il numero complessivo di byte. Tale errore medio, calcolato su un campione di questionari, non può essere confrontato con l'errore ammissibile (pari al 5 per mille) ma deve essere comparato con una soglia di accettazione fissata in funzione della numerosità del campione, del rischio del committente (ovvero la probabilità di accettare un file con un errore medio non tollerabile) e del rischio del fornitore (ovvero la probabilità di vedersi rifiutare un file con un errore medio tollerabile).

Nel prospetto 2 è riportato il numero di record registrati presso il Centro Unificato Servizi, il relativo numero di battute utili e l'errore medio calcolato.

Prospetto 2 – Esito dei controlli in fase di registrazione

DESCRIZIONE	Valori
Totale record controllati	96
Totale battute controllate	9.634
Errore medio campionario in byte (per mille)	1,5

FASE DI CONTROLLO E CORREZIONE

I singoli invii, una volta accettati, sono stati sottoposti ad una procedura di controllo e correzione dei dati. Tale procedura è risultata abbastanza complessa sia per il numero di questionari da esaminare sia per la necessità di verificare eventuali relazioni esistenti tra di essi e sia, infine, per la delicatezza delle correzioni da apportare. Infatti una procedura di verifica e correzione dei dati deve rispettare le sequenze di tipo logico e le sequenze di tipo sostanziale dovute al fatto che le informazioni non sono messe tutte sullo stesso piano ma sono distinte a seconda della loro importanza riguardo ai fini che il rilievo censimentale si propone.

La sequenza di operazioni che sono state effettuate sui dati provenienti dalla registrazione esterna può essere concettualmente suddivisa nei seguenti controlli, ai quali potevano conseguire azioni di correzione di tipo diverso:

- controllo quantitativo delle unità;
- controllo delle notizie identificative del tipo record e del questionario;
- ricostruzione dei questionari delle unità locali a partire dai tipi record;
- accoppiamento dei fogli anagrafici ai questionari generali;
- accoppiamento dei questionari generali ai questionari settoriali,
- ricostruzione delle imprese e delle istituzioni plurilocalizzate;
- controllo di copertura delle imprese e delle istituzioni;
- controllo delle notizie fondamentali delle imprese, delle istituzioni e delle unità locali;
- analisi delle mancate risposte;
- controllo qualitativo delle notizie relative alle imprese ed alle istituzioni;
- controllo qualitativo delle notizie relative alle unità locali;
- imputazione dei dati mancati o incompatibili;
- tavole di verifica.

Il controllo quantitativo

Il primo controllo effettuato è stato quello del riscontro quantitativo del numero di questionari effettivamente registrati. Ciò è stato possibile sulla base della documentazione prevista per il ritiro e la consegna dei questionari (fra Comuni, Centri di registrazione, Istat). Il secondo controllo quantitativo è stato effettuato utilizzando fonti esterne all'Istat e lo schedario «SIRIO», implementato in Istat dopo il Censimento del 1981 per le imprese con 10 addetti ed oltre. Quest'ultimo controllo si prefigura come un'analisi di copertura dell'operazione censuaria e non come un semplice controllo del materiale registrato.

Il controllo delle notizie identificative

I questionari utilizzati nella raccolta dei dati sono stati trasposti su supporto informatico nei seguenti cinque tipi record:

- Notizie anagrafiche sull'impresa o istituzione e sull'unità locale,
- Notizie sull'impresa o istituzione e prime notizie sull'unità locale,
- Notizie sugli addetti dell'unità locale di impresa o istituzione,
- Altre notizie sull'unità locale di impresa,
- Altre notizie sull'unità locale di istituzione.

Un insieme di codici identificativi (provincia, comune, sezione, numero pacco, numeri progressivi provvisorio e definitivo e codice fiscale) hanno reso possibile la ricostituzione del questionario nonché l'individuazione del modello cartaceo.

Controlli preliminari hanno riguardato le sole notizie identificative del questionario e dell'impresa o istituzione sempre per garantire l'esatta ricomposizione del questionario.

Il codice fiscale, richiesto per la prima volta, è risultato determinante ai fini della ricostruzione delle imprese essendo identico per tutte le unità locali dipendenti da una stessa impresa. Non altrettanto si può dire per le istituzioni, in quanto le corrispondenti unità locali possono disporre e utilizzare ciascuna un proprio codice fiscale (scuole, ospedali ecc.) ovvero il codice fiscale può essere utilizzato da più realtà economiche (esempio tipico sono le aziende municipalizzate che hanno lo stesso codice fiscale dei comuni).

Prospetto 3 – Esito dei controlli delle notizie identificative

TIPO DI ERRORE	Percentuale di errore
Codice fiscale	28,6
Codice di comune	0,4
Sezione di Censimento	0,4
Numero definitivo di questionario	—
Questionario doppione	—

Come si può osservare dal prospetto 3, vi è un'alta incidenza di errori nel codice fiscale e ciò è imputabile sia alla errata o omessa trascrizione sul modello da parte dei rispondenti sia alla registrazione (16 byte alfanumerici).

Per la correzione di alcuni di tali dati (codice fiscale, ubicazione dell'unità locale o della sede dell'impresa) si è fatto ricorso al Sistema Informativo del Censimento dell'Industria e dei Servizi (SICIS), per altri al supporto cartaceo.

Il SICIS è composto da un insieme di quattro archivi nazionali delle imprese (Istat - SIRIO; Ministero delle Finanze; Inps; Camere di commercio - Registro Ditte) e da circa cinquanta subarchivi, riferiti a imprese e istituzioni (banche, assicurazioni, scuole, unità sanitarie, ecc...) costituiti in Istat per l'occasione, al fine di consentire il controllo dei dati censuari.

Ricostruzione dei questionari delle unità locali e ricostruzione delle imprese e delle istituzioni plurilocalizzate

Com'è stato ricordato, il Censimento del 1991 si caratterizza per la rilevazione delle imprese e delle istituzioni (rilevate nel 1981 soltanto a livello di unità locale) e per la rilevazione delle caratteristiche strutturali delle imprese di media e grande dimensione, eseguita con l'ausilio del questionario denominato *settoriale*.

Inoltre, le procedure poste in atto per garantire la segretezza delle informazioni statistiche raccolte prevedevano la registrazione separata delle notizie anagrafiche da quelle propriamente statistiche, per cui, in sede di controllo ed elaborazione, si è dovuto procedere alla ricostruzione del questionario generale.

Per le unità locali per le quali è stato compilato il questionario settoriale, è stato necessario procedere anche all'aggancio dei due questionari, per verificare la corrispondenza di talune risposte ed eventualmente per integrare correttamente quelle mancanti (ubicazione dell'unità locale, codice di attività economica, numero di addetti dell'unità locale e dell'impresa ecc.).

Quest'ultima fase, aggancio del questionario generale al questionario settoriale, si è rivelata piuttosto laboriosa in quanto i due questionari, relativi ad una stessa unità locale, sono stati compilati in due sedi diverse: il primo nella sede dell'unità locale ed il secondo nella sede dell'impresa. Per questo accoppiamento sono state necessarie puntuali e precise correzioni dei codici di aggancio (costituiti dal codice fiscale, dai codici di provincia e comune sede dell'impresa, dai codici di provincia e comune sede dell'unità locale ed anche, quando necessario, dal codice di avviamento postale al fine dell'individuazione del quartiere allorché uno stesso comune erano presenti più unità locali, dal codice di sezione di Censimento per le imprese).

In sintesi, si è proceduto ad un triplice accoppiamento orizzontale: lembo del questionario con notizie anagrafiche, questionario generale e questionario settoriale; ed ad un accoppiamento verticale, per ricongiungere, a parità di codice fiscale, tutte le unità locali appartenenti ad una stessa impresa.

Nel prospetto 4 sono riportate le percentuali di errore riscontrate per la provincia di Matera in questa fase: l'accoppiamento parziale è causato dall'errore presente in alcuni codici che non hanno garantito il perfetto accoppiamento tra il questionario generale e quello settoriale; il mancato accoppiamento è causato dall'errore presente nel codice fiscale o in tutti i codici necessari all'accoppiamento o, infine, dalla mancanza del questionario settoriale o di quello generale; il terzo tipo di errore è dovuto alla erronea composizione dell'impresa o dell'istituzione, a causa della mancanza di una o più unità locali dovuta a errore nel codice fiscale, o mancata rilevazione delle unità stesse o, infine, alla errata registrazione del numero di unità locali dipendenti, dichiarato dalla sede.

Prospetto 4 – Errori riscontrati nella fase di ricostruzione dei questionari delle unità locali e delle imprese plurilocalizzate

TIPO DI ERRORE	Percentuale di errore
Accoppiamenti parziali	2,3
Mancati accoppiamenti	25,6
Errata composizione dell'impresa o istituzione	2,9

Dopo la ricostruzione di un unico record per ogni unità locale, e di un insieme completo di record di unità locali per ogni impresa o istituzione plurilocalizzate, si è proceduto alla verifica del numero di addetti dichiarati dalla sede dell'impresa o istituzione e da tutte le unità locali di cui l'impresa o istituzione è composta. Tale controllo verticale è stato preceduto da un controllo orizzontale atto a verificare la corrispondenza della somma degli addetti per posizione professionale con il totale degli addetti presenti nell'unità locale e, nel caso delle imprese medio grandi, con il numero di addetti che la sede dell'impresa aveva dichiarato, per quella unità locale, nel questionario settoriale.

Il controllo della copertura

La fase di accoppiamento dei questionari generali con i questionari settoriali ha costituito un ulteriore controllo della copertura dal momento che l'esistenza dei questionari settoriali era stata verificata, anche se limitatamente alle imprese con oltre 200 addetti, con l'ausilio dello schedario SIRIO sulle imprese gestito dall'Istat (2). Per il controllo della copertura delle istituzioni, invece, sono stati predisposti, prima delle operazioni censuarie, un insieme di 50 archivi contenenti gli elenchi delle principali istituzioni presenti sul territorio (ministeri, scuole, USL, preture, ecc.).

Il controllo delle notizie fondamentali

Nel controllo delle notizie rilevate con il Censimento è stata data la priorità ai quattro caratteri ritenuti fondamentali: l'attività economica, la forma giuridica, gli addetti e l'iscrizione all'artigianato.

La codifica dell'attività economica delle imprese, effettuata dai revisori comunali, è stata confrontata con quella presente negli altri archivi sulle imprese (SICIS), che contengono la stessa informazione e precisamente quelli di:

- Istat (SIRIO);
- Ministero delle Finanze;
- Inps;
- Camere di commercio (Registro Ditte).

(2) Cfr. Istat, «7° Censimento dell'industria e dei servizi - Caratteristiche strutturali delle imprese di media e grande dimensione», 1993.

I sei archivi, compreso quello del Censimento settoriale e quello del Censimento generale, sono stati accoppiati sulla base del codice fiscale delle imprese e, per ognuno di essi, è stata calcolata la frequenza delle codifiche coincidenti. Sulla base di tale frequenza è stata stimata la probabilità di errore relativamente alla codificazione dell'attività economica associata ai singoli archivi. Per ogni impresa, quindi, sono state stimate le probabilità composte di errore per ciascuna codifica presente ed è stata scelta quella con la minore probabilità, considerandola come «codifica ottimale». Nei casi in cui, a livello delle prime due cifre della codifica e per le imprese di media e grande dimensione, si è riscontrata una differenza tra la codifica presente nel questionario del Censimento generale e la «codifica ottimale» si è proceduto alla verifica della descrizione dell'attività dichiarata sul questionario. Sempre con riferimento alle imprese, una procedura simile è stata adottata per il controllo della forma giuridica e del numero totale degli addetti. In particolare quest'ultimo è stato confrontato con la media del numero di addetti desunta dai vari archivi deprimendo i valori eccentrici (media dei logaritmi); nel caso di discordanza elevata, si è fatto ricorso ai questionari ovvero ad accertamenti diretti presso le imprese.

L'iscrizione all'albo degli artigiani dichiarata sui questionari è stata controllata con l'analoga informazione contenuta negli archivi dell'Inps e del Registro Ditte.

Per quanto riguarda le istituzioni, la verifica del codice di attività attribuito dai revisori comunali, nonché della forma giuridica e del numero degli addetti, è stata effettuata, per tutte le unità locali censite, mediante confronto con gli archivi delle istituzioni contenute nel SICIS. Nei casi di discordanza si è fatto ricorso a controlli diretti sui questionari o presso le Istituzioni.

Le codifiche dell'attività economica, della forma giuridica, di iscrizione all'albo degli artigiani ed il totale degli addetti all'impresa o istituzione sono stati inseriti in un unico file per essere corretti dopo la verifica delle incompatibilità interne dei questionari.

Il controllo delle altre notizie

Successivamente alla correzione dei dati identificativi e di quelli considerati fondamentali, si è proceduto alla verifica delle incompatibilità, presenti in ciascun questionario, che è stata effettuata differenzialmente per le variabili quantitative e quelle qualitative.

Per le prime sono stati ricercati i valori anomali mediante raffronto con i valori medi che caratterizzavano le singole variabili; per le seconde, invece, sono stati evidenziati i valori fuori campo di osservazione e quelli che causavano incompatibilità con le risposte presenti in altri quesiti.

Prima di procedere alla ricostruzione delle mancate risposte, è stata verificata l'entità delle stesse per ciascun quesito e si è deciso di non intervenire con alcuna correzione nei casi in cui tale percentuale fosse risultata elevata, lasciando in questi casi l'indicazione di mancata risposta.

Attraverso un dettagliato elenco di regole di compatibilità, sono state individuate le variabili qualitative contenenti valori fuori campo di osservazione o incompatibilità con valori presenti per altre variabili.

Le variabili per le quali è stata segnalata la presenza di un valore non compatibile sono state distinte in tre tipi, a seconda del criterio di correzione da adottare: imputazione deterministica, imputazione non deterministica e imputazione stocastica con donatore.

L'imputazione deterministica è stata limitata a quelle variabili che non superavano le regole di compatibilità e per le quali risultava immediata la determinazione del valore «vero» da imputare. Tale tipo di imputazione è stata adottata in presenza di errori sistematici come: l'assenza del codice di attività dell'impresa in presenza di quello dell'unità locale o viceversa, l'assenza di un totale o di un imprenditore; gli errori che emergono dal non rispetto delle regole formali, ovvero di quelle regole con le quali è controllata la corretta compilazione del questionario nelle sue sequenze logiche.

Nel prospetto 5 sono riportate le percentuali di correzioni deterministiche effettuate con riferimento ai questionari compilati nella provincia di Matera (in particolare la correzione dell'imprenditore è dovuta alla riclassificazione dei soci in imprenditori e coadiuvanti, mentre l'imposizione ex novo dell'imprenditore è stata effettuata quando in un'impresa questo non risultava presente).

Prospetto 5 – Frequenza di imputazione deterministica per alcuni principali tipi di errore.

PRINCIPALI TIPI DI ERRORE	Frequenza (%)
Forma giuridica	1,5
Attività economica dell'impresa o istituzione	0,9
Attività economica dell'unità locale	0,5
Correzione dell'imprenditore	3,7
Imposizione dell'imprenditore	2,0
Assenza del numero totale di addetti all'unità locale	0,3
Assenza del numero totale di addetti all'impresa o istituzione	0,1

Nel prospetto 6 sono riportate, invece, le percentuali di errori corretti ricorrendo alle informazioni del SICIS se l'errore era stato già evidenziato, come descritto in precedenza, oppure ricorrendo direttamente ai questionari.

Prospetto 6 – Frequenza di imputazione non deterministica per alcuni principali tipi di errore

PRINCIPALI TIPI DI ERRORE	Frequenza (%)
Forma giuridica	0,5
Attività economica dell'impresa o istituzione	0,9
Attività economica dell'unità locale	0,7
Totale addetti all'unità locale	1,9
Totale addetti all'impresa o istituzione	10,0

L'imputazione stocastica con donatore è stata utilizzata in tutti i casi in cui le regole sostanziali risultavano fallite e per le quali non fosse immediato conoscere il valore «vero».

Per le variabili qualitative da correggere con criteri stocastici, e per le variabili quantitative che presentavano valori anomali, azzerati in seguito all'analisi della distribuzione delle variabili, è stata adottata la procedura di imputazione con il metodo del donatore con distanza minima, realizzata per la prima volta in Istat, per la messa a punto dei dati del Censimento 1991.

L'intero file formato dai questionari di unità locali sedi di impresa o di istituzione o di semplici unità locali è stato suddiviso in un file contenente soltanto i record «errati» e un altro contenente i soli record «esatti».

La ricerca del record «esatto» da cui prelevare l'informazione mancante è stata effettuata sulla base di una funzione di distanza. Come donatore è stato scelto il record con distanza minima dal record «errato», in modo da ricostruire l'informazione mancante con l'ausilio del record che fosse il più possibile simile al record contenente l'errore.

Più precisamente, il record donatore è stato individuato sulla base di una funzione di distanze ponderate, misurate su alcune variabili covariate della variabile da imputare.

Più precisamente le variabili presenti nel questionario sono state distinte in tre gruppi: variabili di strato, variabili di matching, variabili da imputare, individuando come variabili di strato e di matching quelle statisticamente legate (covariate) alla variabile da imputare.

Le variabili di strato introdotte per calcolare la distanza tra il record errato e quelli esatti, sono le seguenti:

- tipo di questionario
 - questionario generale di impresa
 - questionario generale di istituzione
- tipo di unità locale
 - unità locale sede di impresa o istituzione
 - unità locale non sede di impresa o istituzione
- attività economica
 - classificazione per gruppi di attività economica (prime tre cifre della codifica);
- grandi classi dimensionali di addetti
 - piccole e medie imprese o istituzioni (da 1 a 49 addetti)
 - grandi imprese o istituzioni (50 addetti e più).

Altre variabili di strato sono state inserite successivamente soltanto per alcuni tipi di variabili da correggere: ad esempio per le notizie retrospettive dell'impresa relative al 1990, la scelta del donatore non poteva che cadere su un'impresa esistente nel 1990.

Le variabili di matching utilizzate per definire la funzione di distanza variano a seconda della variabile da imputare e sono state scelte tra le seguenti:

- numero di addetti;
- classe di addetti:
 - 1 addetto,
 - 2 addetti,
 - da 3 a 5 addetti,
 - da 6 a 9 addetti,
 - da 10 a 19 addetti,
 - da 20 a 49 addetti,
 - da 50 a 99 addetti,

- da 100 a 199 addetti,
- da 200 a 499 addetti,
- da 500 a 999 addetti,
- 1000 addetti e più;
- classe di unità locali;
- province di appartenenza;
- classificazione per categorie delle attività economiche;
- tipo di unità locale (amministrativa o operativa).

Le variabili da imputare, per le quali sono state definite le stesse variabili di strato e di matching, sono state raggruppate al fine di procedere ad una imputazione congiunta di più errori senza ripetere la ricerca del donatore più vicino.

Il record donatore è stato utilizzato solo dopo aver superato due ulteriori controlli:

- che la distanza ponderata non risultasse superiore alla distanza massima assunta come tollerabile;
- che il record candidato non fosse stato utilizzato più di tre volte.

I record errati per i quali non è stato possibile trovare un donatore con distanza inferiore al limite tollerato, sono stati corretti in modo non automatico.

Prospetto 7 – Frequenza di imputazione da donatore per alcuni principali tipi di errore

PRINCIPALI TIPI DI ERRORE	Frequenza (%)
Possesso di unità locali all'estero	—
Effettuazione diretta di importazioni o di esportazioni	4,5
Consorzio o associazione con altre imprese o istituzioni	3,4
Disponibilità di attrezzature informatiche	3,4
Utilizzazione di beni in leasing	3,8

LE TAVOLE DI VERIFICA

Prima di rendere definitivi i dati per la pubblicazione, è stata predisposta una serie di tavole di verifica al fine di accertare la qualità delle informazioni prodotte.

Le tipologie di controllo possono essere ricondotte a due: controllo di coerenza interna di ciascuna tabella e verifica di coerenza tra tavole diverse. In quest'ultimo caso, sono state esplicitate le relazioni più significative tra aggregati ed indicatori che compaiono in più tavole, per verificarne appunto le condizioni di coerenza (relazioni di uguale, maggiore, minore; somma o differenza di aggregati parziali ecc.).

8. Il piano di diffusione dei risultati

Con il piano di diffusione dei risultati definitivi del 7° Censimento generale dell'industria e dei servizi si è inteso valorizzare, nella misura maggiore possibile, il contenuto informativo dei dati rilevati, garantendo in ogni caso il tradizionale dettaglio dell'informazione per la confrontabilità con i precedenti Censimenti.

Il piano delle pubblicazioni risulta così articolato:

LA PROGETTAZIONE DEI CENSIMENTI

1. Basi territoriali, organizzazione, campagna di informazione, piano dei controlli;
2. Censimento della popolazione: il piano della rilevazione;
3. Censimento dell'industria e dei servizi: il piano della rilevazione;
4. I documenti.

Nel volume, suddiviso nei 4 fascicoli sopracitati, sono illustrati gli aspetti fondamentali di progettazione, tecnica di indagine e piano dei controlli dei due censimenti. È presente una parte di documentazione (circolari, leggi, ecc.) utile ai fini di una ricostruzione completa dell'impostazione dei Censimenti.

RISULTATI PROVINCIALI E COMUNALI SULLE IMPRESE, SULLE ISTITUZIONI E SULLE UNITÀ LOCALI - DATI PROVVISORI

Il volume contiene i dati provvisori, comunali e provinciali, relativi alle imprese, alle istituzioni e alle unità locali. I dati sono presentati secondo grandi raggruppamenti di attività economica e secondo le classificazioni tipologiche dei Comuni.

INDUSTRIA E SERVIZI - CARATTERISTICHE STRUTTURALI DELLE IMPRESE DI MEDIA E GRANDE DIMENSIONE - DATI PROVVISORI

Il volume riporta i dati desunti dai questionari settoriali di Censimento relativi alle imprese industriali con 10 addetti e più e alle imprese dei servizi con 6 addetti e più. Le tavole in esso contenute forniscono un'immagine delle principali caratteristiche strutturali rilevate e sono suddivise in tre parti: nella prima si approfondisce l'analisi sulla struttura delle imprese, nella seconda quella delle unità locali e nella terza sono presentati alcuni risultati a livello provinciale.

IMPRESE, ISTITUZIONI E UNITÀ LOCALI

1. Fascicoli provinciali (95);
2. Fascicoli regionali (20);
3. Fascicolo nazionale.

I volumi, disponibili anche su supporto informatico (floppy disk), contengono i dati relativi alle principali caratteristiche strutturali delle imprese, delle istituzioni e delle unità locali, forniti a livello territoriale dettagliato.

ATLANTE TEMATICO DEMOGRAFICO ED ECONOMICO

Il volume, attraverso cartogrammi ed altre rappresentazioni grafiche, fornisce una visione sintetica delle caratteristiche dei fenomeni demografici, sociali ed economici al livello delle principali suddivisioni territoriali. Il confronto fra i diversi cartogrammi consente di cogliere i legami fra i vari fenomeni considerati sul territorio.

VOLUMI SETTORIALI

I volumi presentano un'ampia documentazione relativa alle principali caratteristiche delle unità rilevate dal Censimento, con riferimento ai settori economici più significativi.

I CONTROLLI DI QUALITÀ

Nel volume sono riportati gli aspetti fondamentali dell'analisi svolta riguardo al controllo di qualità sui Censimenti, i risultati di tali controlli relativamente alle principali fasi di lavorazione e per tipologia di errore. In particolare, sono evidenziati i dati e le valutazioni rispetto alle fasi di registrazione e di elaborazione dei dati e le informazioni desunte dall'indagine di qualità e dalle indagini di copertura.

ULTERIORI FORME DI DIFFUSIONE

Allo scopo di favorire un'ampia utilizzazione dei dati raccolti con il Censimento, ulteriori forme di diffusione saranno costituite dalle banche dati dell'Istat e da tavole che, anche se non destinate alla pubblicazione, sono state elaborate e sono disponibili a richiesta dei singoli utenti (vedi Appendice A). Le richieste vanno inoltrate all'Istituto Nazionale di Statistica - Dipartimento Diffusione e Banche Dati - Via Cesare Balbo, 16 - 00184 Roma.

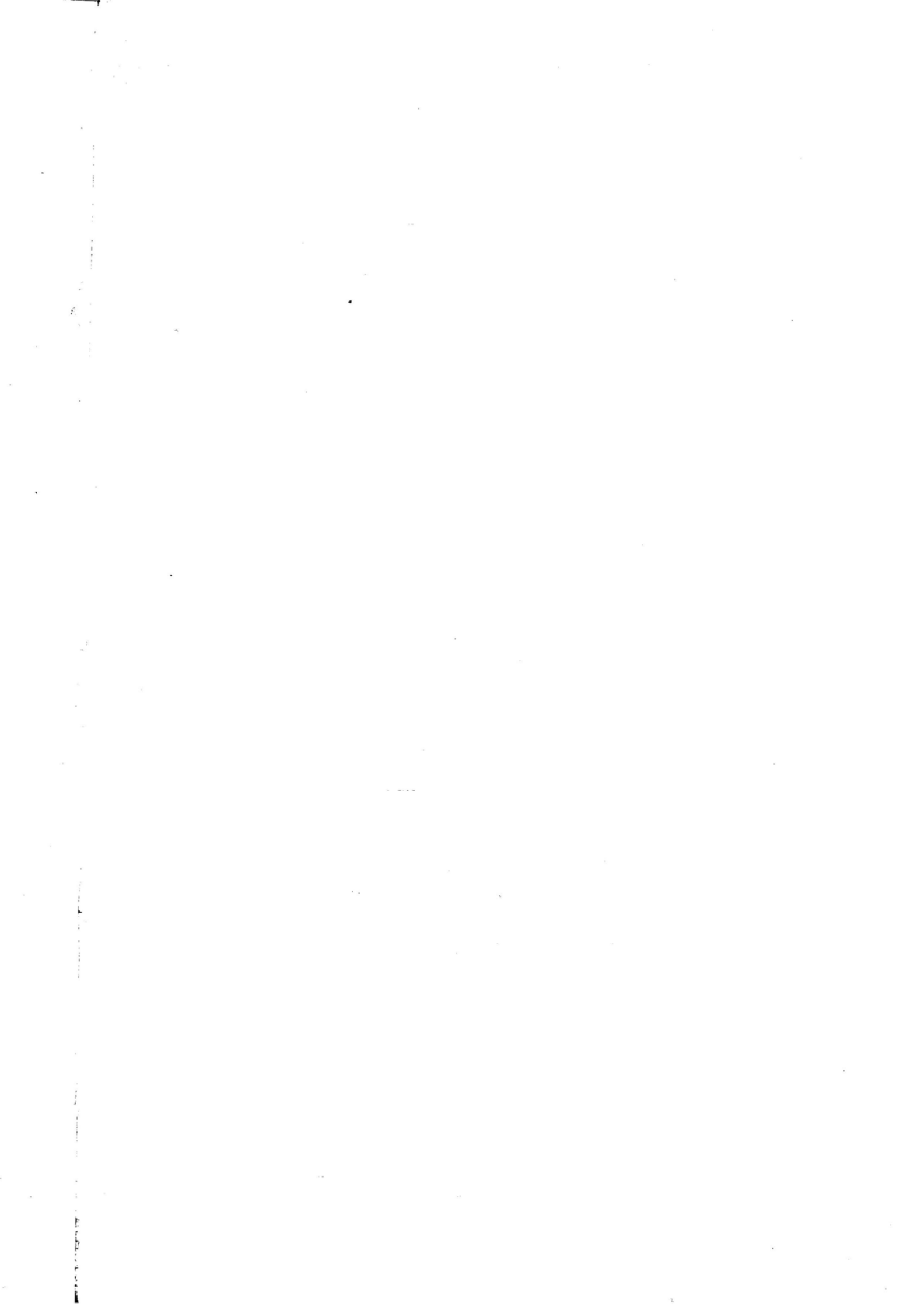

Definizioni

Impresa

Ai fini del Censimento, per impresa si intende «l'organizzazione di una attività economica esercitata con carattere professionale al fine della produzione di beni o per la prestazione di servizi destinabili alla vendita».

Le imprese possono essere «unilocalizzate», costituite, cioè, da una sola unità locale, (che coincide, pertanto, con la sede dell'impresa) o «plurilocalizzate», costituite da due o più unità locali, delle quali una coincidente con la sede dell'impresa e l'altra (o le altre) situata nello stesso comune e/o in comune diverso (della stessa provincia o anche di altra provincia) (3).

I dati riportati nel presente fascicolo fanno riferimento a tutte le imprese, ivi comprese quelle che svolgevano la propria attività in forma artigianale ed ambulante.

Istituzione

Per istituzione si intende «una unità che ha una contabilità completa ed una autonomia di decisione, la cui funzione principale è quella di produrre beni e servizi non destinabili alla vendita, finanziandosi prevalentemente o mediante prelevamenti obbligatori effettuati presso tutte le altre unità istituzionali dell'economia, cioè famiglie e imprese (Istituzioni dell'Amministrazione pubblica), o mediante versamenti volontari delle famiglie e/o dei soggetti che si sono organizzati per la gestione di un interesse comune (istituzione sociale privata)». Tale definizione è il frutto delle analisi svolte dalla «Commissione di studio incaricata di formulare proposte in merito agli aspetti tecnici e metodologici del 7° Censimento generale dell'industria e dei servizi» e rappresenta il tentativo più approfondito svolto in Italia per inquadrare in maniera chiara ed univoca un concetto ed una realtà economica per molti versi indefiniti.

Unità locale di impresa e di istituzione

Per unità locale deve intendersi «il luogo variamente denominato (stabilimento, laboratorio, negozio, officina, ristorante, albergo, bar, ufficio, agenzia, magazzino, studio professionale, abitazione, scuola, ospedale, dogana, esattoria, intendenza, ecc.) in cui si realizza la produzione di beni o nel quale si svolge o si organizza la prestazione di servizi destinabili o non destinabili alla vendita». In base a questa definizione ogni impianto o corpo d'impianti fisicamente individuato, in cui si svolge una qualsiasi attività economica costituisce, di norma, un'unità locale. Di conse-

(3) Cfr. Istat, «La progettazione dei Censimenti 1991 - Fascicolo 3 - Censimento dell'industria e dei servizi. Il piano di rilevazione», 1993.

guenza, tutto ciò che è materialmente situato nell'ambito di una unità locale viene considerato come parte integrante dell'unità stessa, anche se trattasi di impianto e attrezzature destinati ad uffici direttivi, tecnici o amministrativi, oppure destinati all'esercizio di attività differenti da quella principale e che si svolgono nella unità locale considerata.

Viene, in sostanza, confermata la definizione del 1981, in conformità con l'atteggiamento adottato nell'ambito della Comunità Economica Europea. Con la precisazione che trattasi di servizi «destinabili o non destinabili alla vendita», pertanto la definizione si rende valida sia per le unità locali gestite da imprese che da istituzioni. In altri termini il concetto di unità locale adottato nel 1981 è stato esteso anche a tipologie tipiche delle istituzioni quali ad esempio la dogana, l'esattoria ecc.

L'unità locale si distingue in:

- *Unità locale operativa*, costituita dall'unità ove si attua la produzione di beni, o la prestazione di servizi, destinabili o non destinabili alla vendita, variamente denominata secondo le consuetudini ed il tipo di attività economica (stabilimento, laboratorio, negozio, officina, ristorante, albergo, bar, agenzia, studio professionale, abitazione, magazzino, scuola, ospedale, dogana, intendenza, ecc.);

- *Unità locale amministrativo-gestionale* che è l'unità, purché fisicamente o funzionalmente distinta da altra unità locale operativa, costituita dalla sede d'impresa/istituzione o dagli uffici direttivi, amministrativi e tecnici ove si attuano attività inerenti all'organizzazione, alla gestione finanziaria, alla formazione del personale, alla contabilità, all'elaborazione dei dati, ecc.

A differenza del 1981, si è voluto dare una definizione più ampia alle unità locali amministrative in considerazione anche della notevole importanza che attualmente riveste il problema della gestione delle imprese/istituzioni e in generale dello sviluppo delle attività di servizio al loro interno. Il Censimento attribuisce a questo tipo di unità locale l'attività economica prevalente dell'impresa/istituzione da cui dipende.

Qualora la suddetta attività a carattere amministrativo di supporto alla gestione (organizzazione, gestione finanziaria, consulenza legale e commerciale, formazione del personale, contabilità, elaborazione dati, ecc.) e le attività di produzione (di beni o di servizi) di una impresa o di una istituzione vengano svolte in luoghi fisicamente diversi o, pur coesistendo, con modalità funzionalmente distinte (nel senso che hanno gestione completamente separata per cui, tra l'altro, il personale a esse adibito non è intercambiabile), si è in presenza di due unità locali della stessa impresa o istituzione e quella di supporto alla gestione viene detta «unità locale amministrativo-gestionale».

Un esempio di due unità locali, non fisicamente ma funzionalmente distinte può essere rappresentato da una agenzia di credito (unità locale operativa) ubicata nello stesso edificio in cui è situata la sede centrale (unità locale amministrativa gestionale) dell'impresa bancaria da cui l'agenzia dipende.

Con riferimento ad alcune attività economiche ed in analogia ai criteri di norma seguiti in occasione del Censimento economico del 1981, è reso necessario, ai fini pratici della rilevazione, adottare il concetto di unità locale operativa a *carattere comunale*. Con tale dizione si intende «l'insieme degli impianti, delle attrezzature, degli addetti, ecc., che, situati in più punti fisicamente distinti del territorio di uno stesso comune, fanno capo a una stessa impresa».

Di seguito si fornisce l'elenco delle attività per le quali viene adottato il concetto di l'unità locale operativa a carattere comunale:

- nel campo delle aziende di utilizzazione delle foreste e dei boschi (categoria 02.01.1), come unità locale è considerato l'insieme dei luoghi di abbattimento e segazione dipendenti da una stessa impresa e situati in uno stesso comune;

- nel campo dell'industria della pesca, piscicoltura e servizi connessi (divisione 05), come unità locale è considerato il complesso delle attrezzature e degli impianti dipendenti da una stessa impresa esistenti in uno stesso comune;

- nel campo delle industrie estrattive (divisioni 10, 11, 12, 13 e 14), come unità locale è considerato:

- nel caso di pozzi minerari, il complesso dei pozzi compresi in un'unica concessione mineraria e situati in uno stesso comune;

- nel caso di cave, il complesso delle cave facenti capo ad una stessa impresa e situate in uno stesso comune;

- nel campo delle costruzioni (divisione 45), come unità locale deve essere considerato il complesso dei cantieri dipendenti da una stessa impresa e situati in uno stesso comune. Qualora il cantiere installato in un comune estenda l'attività anche nel territorio di altri comuni come nel caso, ad esempio, di imprese che esplicano attività nel campo di lavori stradali, di bonifica, sistemazioni idrauliche, ecc. il complesso degli impianti e servizi è considerato con riferimento al comune dove sono installate le attrezzature principali;

- nel campo dei trasporti terrestri e trasporti mediante condotte (divisione 60), dei trasporti marittimi e per vie d'acqua (divisione 61), dei trasporti aerei (divisione 62), come unità locale è considerato il complesso dei servizi di esercizio gestiti da una stessa impresa o ente in uno stesso comune, intendendo per servizi di esercizio gli impianti, le attrezzature, ecc., funzionanti nell'ambito di uno stesso comune;

- nel campo delle comunicazioni, per quanto riguarda le telecomunicazioni (gruppo 64.2), come unità locale è considerato il complesso dei servizi di esercizio gestiti da una stessa impresa o ente in uno stesso comune, intendendo per servizi di esercizio gli impianti, le attrezzature, ecc., funzionanti nell'ambito di uno stesso comune;

- nel campo dei servizi per quanto riguarda le attività radiotelevisive (gruppo 92.2), come unità locale è considerato il complesso delle attrezzature, degli impianti, ecc., gestiti da una stessa impresa o ente e funzionanti nell'ambito dello stesso comune.

Alla luce delle definizioni e degli esempi riportati in precedenza, l'individuazione delle unità locali risulta, nella maggior parte dei casi, abbastanza agevole.

Tuttavia, alcune attività economiche particolari possono presentare difficoltà di individuazione. Nel seguito, si evidenziano le decisioni prese in merito ad alcune principali casistiche:

- nel campo dell'esercizio e noleggio di mezzi e di macchine agricole per conto terzi, con personale (categoria 01.41.1), come unità locale viene considerato il singolo deposito di macchine agricole;

- nel campo della produzione e distribuzione di energia elettrica (gruppo 40.1), come unità locale viene considerata non solo la singola centrale elettrica ma anche la singola stazione elet-

trica (di trasformazione, di smistamento, ecc.) anche se «funzionalmente» collegata a una centrale elettrica, purché stabilmente presidiata da almeno una persona;

- nel campo del commercio, per quanto riguarda il servizio di distribuzione stradale di carburanti e lubrificanti (gruppo 50.5), come unità locale viene considerato ciascun «punto vendita» per la distribuzione di carburante, anche se questo costituisce attività accessoria di altra unità locale (garage, officina, ecc.);

- nel campo della gestione delle mense (classe 55.51) e della fornitura di pasti preparati (classe 55.52), come unità locale operativa viene considerato ogni singolo luogo dove l'impresa gestisce con proprio personale impianti e attrezzature per la distribuzione di pasti (preparati in loco o altrove) in mense aziendali, scolastiche, ecc., oppure per la fornitura di pasti preparati a compagnie di trasporto o a domicilio (per banchetti e simili);

- nel caso di posteggi stradali (parte della classe 63.21), ciascun posteggio viene considerato una unità locale a sé stante. Ai fini del Censimento sono presi in considerazione solo i posteggi a pagamento gestiti dall'Automobile Club d'Italia (ACI), da altri enti o da cooperative autorizzate;

- per quanto riguarda l'attività delle poste nazionali (classe 64.11), come unità locale viene considerato il singolo ufficio postale, telegrafico o simili;

- per l'attività di vigilanza privata (categoria 74.60.1) e per l'attività di pulizie e manutenzione industriale (categoria 74.70.1), come unità locale operativa viene considerata ogni singola sede cui fanno capo, amministrativamente o funzionalmente, persone e attrezzature dell'impresa operanti presso unità locali di altre imprese o istituzioni oppure presso fabbricati di civile abitazione. Non costituiscono quindi unità locali dell'impresa che eroga tali servizi i locali (stanze, magazzini, ecc.) eventualmente messi a disposizione da coloro ai quali il servizio viene prestato e utilizzati dal personale dell'impresa come spogliatoi o ripostigli per attrezzature o simili. In particolare, detto personale dell'impresa è incluso tra gli addetti dell'unità locale cui esso fa capo funzionalmente o amministrativamente, ancorché questa si trovi in altro comune;

- per quanto riguarda i depositi/magazzini o altri luoghi simili, essi non sono stati censiti come unità locali se non presidiati da almeno una persona.

Anche l'individuazione delle unità locali di istituzione non presenta, di norma, eccessive difficoltà. Tuttavia, in base alle definizioni adottate per il Censimento, vi sono dei casi in cui non è agevole stabilire qual'è la sede centrale di istituzione dalla quale l'unità locale dipende.

Ecco alcuni esempi:

- nel campo della «sanità pubblica» ciascun complesso ospedaliero, laboratorio di analisi, consultorio e simili costituisce una unità locale della «istituzione» USL (sede di istituzione) dalla quale dipende territorialmente, purché da essa fisicamente separato;

- nel campo della «istruzione pubblica» ciascuna scuola di ogni ordine e grado, con esclusione di quelle alle dirette dipendenze di amministrazioni locali (regione, provincia o comune), costituisce unità locale della istituzione Ministero della Pubblica Istruzione. Anche il Provveditorato agli studi, la Direzione didattica e simili, se separati fisicamente dall'edificio scolastico, sono unità locali del Ministero della Pubblica Istruzione.

Altri esempi chiarificatori possono essere dedotti dalla «Guida alla individuazione delle Istituzioni pubbliche» - 1991», predisposta in occasione del Censimento.

Addetti alle imprese

Sono costituiti dalle persone indipendenti e dipendenti occupate (a tempo pieno, a part-time o con contratto di formazione e lavoro) alla data del 21 ottobre 1991, nelle unità economiche censite anche se temporaneamente assenti per servizio, ferie, malattia, sospensione dal lavoro, cassa integrazione, ecc.

Gli addetti censiti riguardano il personale occupato presso le unità locali ubicate sul territorio nazionale.

Gli addetti alle unità locali riguardano le seguenti categorie posizionali:

- **Imprenditori, titolari, gerenti, liberi professionisti, ecc.:** titolari dell'impresa purché partecipino direttamente alla gestione e non si servano di un gestore o di un coadiutore o di altra persona diversamente denominata. Nel caso di società, sono la persona o le persone fisiche che risultano tali dagli atti amministrativi della società stessa (amministratore unico, consigliere delegato, ecc.)

- **Soci di cooperativa:** soci di cooperative di produzione e lavoro i quali, come corrispettivo dell'opera prestata, non percepiscono una remunerazione regolata dai contratti di lavoro bensì un compenso proporzionato alla prestazione, nonché una quota parte degli utili dell'impresa.

In tale categoria sono compresi, pertanto, solo i soci di cooperativa che assumono la figura di lavoratori in proprio. Qualora, invece, i soci di cooperativa assumano la figura di lavoratori dipendenti, essi sono compresi nella categoria di lavoratori dipendenti (operai specializzati, operai qualificati, operai comuni, ecc.).

- **Familiari coadiuvanti:** coloro che, essendo parenti o affini di un titolare dell'impresa, prestano lavoro nell'impresa stessa senza una remunerazione regolata da contratto di lavoro.

- **Dirigenti:** coloro che ricoprono un ruolo caratterizzato da un elevato grado di professionalità, autonomia e potere decisionale e sono preposti alla direzione di un ente od organismo pubblico o di sue ripartizioni, di un'azienda o di un settore o servizio di particolare rilevanza ed esplicano le loro funzioni al fine di promuovere, coordinare e gestire la realizzazione degli obiettivi dell'impresa o dell'ente.

- **Direttivi e quadri:** lavoratori che svolgono nel campo tecnico-amministrativo, con diverso grado di responsabilità, discrezionalità di poteri ed autonomia, funzioni direttive e/o di coordinamento nell'ambito di un servizio o di un ufficio.

- **Impiegati:** lavoratori che collaborano, a volte, con adeguata autonomia operativa o nei limiti dei principi o procedure, allo svolgimento dell'attività compresa nel campo in cui operano o che svolgono attività di mera esecuzione.

- **Categorie speciali (intermedi):** lavoratori che guidano e controllano, con apporto di adeguata competenza-pratica, gruppi di altri lavoratori operai, esercitando a volte un certo potere di iniziativa per la condotta delle lavorazioni.

- **Capi operai:** lavoratori che guidano e che controllano, con apporto di adeguata competenza tecnico-pratica, gruppi di altri lavoratori operai, esercitando a volte un certo potere di iniziativa per la condotta delle lavorazioni o che svolgono un'attività per la cui esecuzione si richiedono conoscenze di tipo specialistico ed hanno eventualmente responsabilità di guida del personale.

● **Operai specializzati, qualificati, comuni:** lavoratori che svolgono attività per la cui esecuzione si richiedono adeguate cognizioni tecnico-pratiche conseguite in Istituti professionali ovvero mediante istruzione equivalente acquisita con il necessario tirocinio e che compiono, con l'apporto di particolare competenza, operazioni su apparati o attrezzature complesse che presuppongono la conoscenza di specifica tecnologia.

● **Apprendisti:** lavoratori che, nell'ambito della normativa ufficiale, sono impiegati nell'unità locale al fine di effettuare l'addestramento necessario per conseguire una specifica qualificazione fornendo nel contempo la propria opera nell'unità locale medesima.

● **Altro personale:** tutti gli altri lavoratori non compresi nelle categorie precedenti o che attendono alla semplice sorveglianza o custodia.

Non è stato considerato tra gli addetti l'eventuale personale volontario operante presso le imprese.

Addetti alle istituzioni

Sono costituiti dalle persone dipendenti occupate (a tempo pieno, a part-time o con contratto a termine) alla data del 21 ottobre 1991, nelle unità censite, anche se temporaneamente assenti per servizio, ferie, malattia, sospensione dal lavoro, ecc.

I dipendenti censiti riguardano il personale occupato presso le unità locali ubicate sul territorio nazionale e in particolare le seguenti categorie:

- Dirigenti e assimilati
- Direttivi e assimilati
- Funzionari e assimilati
- Collaboratori e assimilati
- Assistenti e assimilati
- Operatori e assimilati
- Coadiutori e assimilati
- Addetti ai servizi ausiliari e assimilati

Le qualifiche professionali incluse nelle predette categorie si differenziano in funzione delle amministrazioni pubbliche di appartenenza (es. dirigente, magistrato, ricercatore, professore universitario, ecc.).

Non è stato considerato tra gli addetti l'eventuale personale volontario operante presso le imprese.

Le categorie posizionali sono state anche qui definite in modo tale da poter essere estese alle figure professionali tipiche delle varie istituzioni, attraverso la tabella di ragguaglio riportata in Appendice C.

Avvertenze alle tavole

1. AVVERTENZE DI CARATTERE GENERALE

Segni convenzionali

Nelle tavole del Fascicolo sono adoperati i seguenti segni convenzionali:

- Linea (-): a) quando il fenomeno non esiste;
 b) quando il fenomeno esiste e viene rilevato, ma i casi non si sono verificati.
- Due puntini (..): per i numeri che non raggiungono la metà della cifra relativa all'ordine minimo considerato.
- Asterisco (*): Cifra coperta da segreto statistico, in ottemperanza alle disposizioni previste dalla legge in vigore sulla tutela del segreto statistico (art. 9 del D.L. n. 322 del 6 settembre 1989, pubblicato nella *Gazzetta Ufficiale* n. 222 del 22 settembre 1989), e limitatamente alle tavole che contengono informazioni non presenti in pubblici registri e al fine di impedire ogni riferimento individuale.

Epoca di riferimento dei dati

I dati riportati nelle tavole fanno riferimento alla data del 21 ottobre 1991 con la sola eccezione di quelli del Capitolo 1, nel quale sono riportate anche informazioni provenienti dai precedenti Censimenti.

Composizione percentuale

Le composizioni percentuali sono arrotondate automaticamente alla prima cifra decimale. Il totale dei valori percentuali così calcolati può risultare non uguale a 100.

Classificazione delle imprese, delle istituzioni e delle unità locali per attività economica

La classificazione delle imprese e delle istituzioni per attività economica è stata attuata sulla base dell'attività esercitata dall'impresa o dall'istituzione stessa, così come è risultato dalla dichiarazione riportata nel questionario di Censimento.

Le imprese o le istituzioni che esercitano più attività sono classificate nella sezione, sottosezione, divisione e gruppo corrispondente all'attività prevalente dichiarata dall'unità censita nel questionario di Censimento.

La classificazione delle unità locali operative per attività economica è effettuata, parimenti, in base al criterio dell'attività unica o prevalente svolta nelle unità locali stesse, indipendentemente dall'attività economica principale delle imprese o istituzioni di appartenenza.

Si ha pertanto, necessariamente, coincidenza delle due attività — di impresa o di istituzione e di unità locale — solo nel caso di imprese/istituzioni aventi una sola unità locale (unilocalizzate).

Le unità locali amministrativo-gestionali, invece, sono classificate in base all'attività economica, unica o prevalente, esercitata dall'impresa o istituzione di appartenenza.

- *Le sedi centrali delle unità sanitarie locali sono ubicate presso le unità operative che erogano le prestazioni sanitarie (ospedali, ambulatori, etc.); pertanto le sedi sono classificate non in base all'attività amministrativa svolta (con categoria economica 75121), bensì in base all'attività principale esercitata nelle unità operative in cui risiedono.*
- *Le sedi centrali di alcune istituzioni polifunzionali possono essere localizzate presso unità operative (ad es. asili, scuole) che non necessariamente svolgono l'attività prevalente dell'istituzione stessa (ad es. case di cura, pensionati ecc.).*

Classificazione delle imprese, delle istituzioni e delle unità locali per circoscrizione territoriale

Per quanto riguarda l'ubicazione delle imprese, delle istituzioni e delle unità locali sul territorio, occorre precisare che, mentre le imprese o le istituzioni sono sempre classificate nella provincia e nel comune in cui è ubicata la sede centrale, la classificazione territoriale delle unità locali e degli addetti varia a seconda che le stesse siano considerate in rapporto all'impresa/istituzione da cui dipendono o indipendentemente da essa.

Pertanto nelle tavole in cui si riportano i dati relativi alle imprese o alle istituzioni, nella provincia sede dell'impresa o dell'istituzione risultano classificate tutte le unità locali (con i relativi addetti) dipendenti dall'impresa/istituzione stessa, anche se territorialmente le stesse sono ubicate in province diverse. Nelle tavole, invece, in cui si riportano i dati concernenti le unità locali, ciascuna unità locale (con i relativi addetti) è stata classificata nella provincia in cui è effettivamente situata.

Artigianato

Ai fini del Censimento sono considerate artigiane le imprese che hanno dichiarato di essere iscritte all'albo anche se l'attività prevalentemente svolta, prima fra tutte la vendita, non è prevista dalla legge quadro sull'artigianato.

La soluzione scelta e condivisa dagli esperti del settore è stata quella di adottare un criterio di tipo giuridico, ossia di considerare artigiano colui che si dichiara iscritto all'albo e di censirlo con l'attività che egli dichiara nel questionario anche se non prettamente artigianale, fermo restando che quest'ultima risulti almeno tra le attività secondarie esplicitate.

2. AVVERTENZE AL CAPITOLO 1

Ai fini di una corretta interpretazione del confronto tra i dati dei censimenti 1971, 1981 e 1991 è necessario sottolineare che il numero delle imprese e dei relativi addetti del Censimento 1981 è sottostimato perché, per le attività esclusive o principali non soggette all'obbligo di iscrizione nel Registro Ditte presso le Camere di Commercio, furono rilevate solamente notizie relative alle unità

locali. Ciò ha riguardato, in particolare: gli studi legali, medici, notarili, tecnici, ecc.; le imprese a struttura pubblica, come Enel, Azienda di Stato per i Servizi Telefonici, Amministrazione Autonoma Monopoli dello Stato, Ente Ferrovie dello Stato, Amministrazione delle Poste e Telecomunicazione, varie Gestioni Commissariali Governative, ecc.

Tutte le tavole del capitolo 1 sono state elaborate secondo la classificazione delle attività economiche del 1991 che risulta molto più analitica rispetto a quelle adottate nei precedenti censimenti.

Si ricorda, inoltre, che la classificazione delle unità rilevate viene effettuata sulla base dell'attività prevalente esercitata, la quale può essere variata tra un censimento e l'altro a seguito delle eventuali modifiche strutturali operate dalle singole imprese.

3. AVVERTENZE RELATIVE A SPECIFICHE TAVOLE

Tavole 1.1, 1.2, 1.6 e 1.7

Presentano un duplice confronto tra i Censimenti del 1971, 1981 e 1991: in funzione dei rispettivi campi di osservazione e rispetto al campo di osservazione del Censimento 1971. Ciò consente una doppia chiave di lettura. Il primo tipo di confronto mette in risalto le variazioni dovute essenzialmente all'ampliamento del campo di osservazione della rilevazione censuaria nel corso degli anni; il secondo fa emergere i cambiamenti nella struttura economica del Paese negli ultimi venti anni, a parità di campo di osservazione.

Tavole 1.4 e 1.9

La situazione territoriale adottata per i confronti è quella risultante alla data censuaria del 1991. A livello provinciale non sono intervenute, negli ultimi venti anni, significative variazioni territoriali tali da alterare la validità del confronto spaziale dei dati. Unica eccezione è costituita dalla provincia di Oristano per la quale, relativamente al Censimento 1971 e in accordo con quanto effettuato già in occasione del Censimento 1981, si è provveduto ad una completa redistribuzione dei comuni interessati tra la nuova provincia e quelle limitrofe.

L'analisi effettuata nelle tavole, ripartisce le unità censite tra quelle ubicate nel «comune capoluogo» e quelle in «Altri comuni». Le modificazioni territoriali avvenute in 20 anni all'interno di ciascuna provincia hanno riguardato variazioni comunali (cessione/acquisizione di territorio tra comuni limitrofi, creazioni di nuovi comuni per scissione, ecc.), che non hanno comportato modifiche nei confini provinciali e che hanno marginalmente interessato i comuni capoluogo. Pertanto, il confronto tra comune capoluogo e restanti comuni non è inficiato dai cambiamenti territoriali, mentre un corretto confronto a livello comunale necessita di specifiche elaborazioni che ricostruiscano il corretto campo di osservazione (ad esempio, tenendo conto della struttura e delle variazioni delle sezioni di Censimento interessate).

Tavola 1.5

- I dati presenti sono stati rielaborati secondo la classificazione delle attività economiche del 1991, in base alla tabella di ragguglio n. 1 dell'Appendice C. A tale proposito, è il caso di sottolineare che, in considerazione delle notevoli differenze anche di tipo concettuale esistenti tra gli schemi classificatori, non sempre si riscontra una corrispondenza univoca tra i codici del 1991 e quelli del 1981, anche se si opera con il livello massimo di analisi.

Nella rielaborazione dei dati del 1981 in chiave 1991 si è dovuto pertanto procedere, limitatamente ad alcuni casi, a delle forzature nell'attribuzione dei codici di attività. L'assenza dei dati del 1981 in corrispondenza di alcune attività non è pertanto necessariamente da imputarsi a mancanza del fenomeno ma anche a problemi di confrontabilità di codifiche alle due dati censimentali.

- Alcuni codici 1991 comprendono attività che sono state censite soltanto in parte nel 1981 (ad esempio, sicurezza nazionale e ordine pubblico, professionisti ed insegnanti indipendenti, libere professioni artistiche e letterarie).

Tavole 2.2, 2.3, 3.1 e 3.2 - Forma giuridica

Nella voce «impresa individuale» sono compresi i lavoratori autonomi (muratore, idraulico, libero professionista, ecc.).

Nella voce «altra forma di impresa» sono comprese le associazioni tra professionisti, i consorzi, le aziende autonome e altri enti censiti quali imprese (Amministrazione PP. TT., Ente Ferrovie dello Stato, Enel, varie Concessioni Commissariali Governative, ecc.).

Tavole 2.4, 2.5, 3.12, 3.13, 3.24, 3.25, 3.28 e 3.36 - Forma istituzionale

Nella voce «altra forma di istituzione» sono compresi i consorzi pubblici (es. consorzi di comuni, consorzi di bonifica, ecc.).

Tavole 2.2, 2.3, 2.4, 2.5, 3.5 e 3.16 - Diffusione territoriale

L'impresa o l'istituzione è unilocalizzata se gestisce una sola unità locale ossia se svolge la propria attività in un solo luogo. È plurilocalizzata se gestisce due o più unità locali ossia se svolge la propria attività in più luoghi.

L'impresa o l'istituzione è considerata: a diffusione comunale se è unilocalizzata oppure se gestisce due o più unità locali ubicate tutte nello stesso comune sede dell'impresa o dell'istituzione; a diffusione provinciale se gestisce unità locali in più comuni appartenenti tutti alla medesima Provincia sede dell'impresa o dell'istituzione; a diffusione regionale se gestisce unità locali in comuni facenti parte di più Province comprese nella stessa Regione sede dell'impresa o dell'istituzione; a diffusione nazionale se gestisce unità locali in comuni appartenenti a Province di Regioni diverse.

Tavole 2.2, 2.3, 2.4, 2.5, 3.7 e 3.18 - Consorzio o associazione con altre strutture

Per consorzio o associazione temporanea con altre strutture (imprese o istituzioni) si intende il consorzio tra imprese per i servizi in comune, il consorzio fra comuni per la gestione dei servizi, l'associazione temporanea fra imprese dello stesso settore o di settori diversi per meglio proporsi sul mercato, ecc.

Tavole 2.2, 2.3, 2.4, 2.5, 3.7 e 3.18 - Attrezzature informatiche

Per attrezzatura informatica si intende qualunque attrezzatura principale o ausiliaria che consenta l'ingresso, l'uscita e l'elaborazione dei dati (ad esempio, lettori ottici a barre, lettori codici magnetici, personal computers, telescriventi ecc.). Non sono comprese, invece, quelle attrezzature, come i registratori di cassa e simili, che non prevedono una successiva elaborazione delle informazioni raccolte. Nelle tavole sono comprese le imprese o le istituzioni che, per svolgere la loro attività, si sono avvalse di almeno una attrezzatura informatica sia essa in proprietà, in affitto o in leasing.

Tavole 3.10 e 3.11 - Commercio ambulante

Ai fini del Censimento per commercio ambulante si intende il commercio che viene esercitato, con posteggio sia fisso sia mobile, su aree pubbliche, purché il titolare eserciti tale commercio come attività esclusiva o principale.

Per posteggio fisso si intende un luogo che è sempre a disposizione del titolare dell'esercizio per l'intera giornata o per giorni prefissati, mentre il posteggio mobile è in forma itinerante.

Non sono stati censiti, nell'ambito del commercio ambulante, gli esercizi il cui titolare: esercita tale attività occasionalmente o in determinati periodi dell'anno; gestisce contemporaneamente un negozio o un'azienda artigiana; vende direttamente la produzione propria in forma ambulante.

È da tener presente, inoltre, che non sono stati considerati venditori ambulanti ma titolari di vere e proprie imprese commerciali e come tali censiti, coloro che vendono in chioschi o simili, fissati stabilmente al suolo al di fuori di aree attrezzate.

Inoltre, le imprese che svolgono l'attività di commercio ambulante sono state considerate come imprese individuali unilocalizzate a diffusione comunale e, infine, unità di tipo «operativo». In virtù di tali caratteristiche sono state regolarmente conteggiate nelle tavole che trattano tali variabili.

Tavole 3.19, 3.24 e 3.26 - Unità locali senza addetti

Le unità locali senza addetti comprendono, di norma, quelle temporaneamente inattive alla data del Censimento e quelle unità i cui addetti svolgono prevalentemente la propria attività in altre unità locali della stessa impresa o istituzione (locali adibiti ad attività stagionali, locali in corso di ristrutturazione alla data di Censimento, secondo studio professionale di uno stesso titolare, ecc.).

Tavole 3.22 e 3.30 - Superficie coperta

Per superficie coperta si intende la superficie dell'unità locale delimitata orizzontalmente e verticalmente in modo permanente. Nel caso in cui la superficie coperta dell'unità locale si sviluppa su piani diversi è stata considerata la somma della superficie coperta di ciascun piano.

Tavole 3.23 e 3.31 - Mezzi di trasporto

Nelle tavole sono indicati i mezzi di trasporto in dotazione all'unità locale ed impiegati in funzione dell'attività esercitata dall'unità locale stessa. Ovviamente, una stessa unità locale può essere interessata a più tipi di mezzi di trasporto.

Tavola 3.33 e 3.36 - Addetti

Per lavoro part-time si intende il lavoro svolto, regolarmente e volontariamente, durante una giornata o una settimana lavorativa con orario sensibilmente ridotto rispetto a quello considerato «normale». Gli elementi caratterizzanti contenuti in tale definizione sono rappresentati, oltre che dall'orario ridotto, dalla regolarità e dalla volontarietà. Ai fini del Censimento, è previsto il lavoro part-time solo per l'occupazione dipendente.

Per contratto di formazione e lavoro si intende quello espressamente definito dalla Legge 863 del 19.12.84.

Per personale volontario si intende il personale che presta attività a tempo pieno o parziale presso l'unità locale volontariamente e senza corrispettivo. Tale personale non rientra nel conteggio degli addetti dell'unità locale.

4. AVVERTENZE PER L'INTERPRETAZIONE DEI DATI

● Il numero degli «addetti» alle unità locali, rilevati con il Censimento dell'industria e dei servizi, non è comparabile con l'ammontare della «popolazione attiva» quale risulta sia dal Censimento della popolazione e sia dalle indagini sulle forze di lavoro, per le seguenti cause:

– per la *diversa unità di rilevazione* costituita dalla «unità locale» nel Censimento dell'industria e servizi, e dalla «famiglia» nel Censimento della popolazione e nelle indagini sulle forze di lavoro. Mentre con il Censimento della popolazione e con le indagini sulle forze di lavoro possono essere rilevate tutte le persone che esplicano un'attività lavorativa anche senza fare capo ad un'unità locale (lavoranti a domicilio, muratori, idraulici, elettricisti, ecc.), le stesse possono risultare escluse dal Censimento dell'industria e dei servizi a causa delle difficoltà connesse con la loro individuazione da parte del rilevatore;

– per la *diversa distribuzione territoriale*, in quanto gli «addetti» rilevati nel Censimento dell'industria e dei servizi risultano localizzati nel comune ove ha sede l'unità locale mentre per gli «attivi» del Censimento della popolazione e per le «forze di lavoro», la localizzazione è il comune di residenza;

– per la *classificazione secondo l'attività economica*, poiché, pur utilizzando la stessa classificazione, la comparabilità fra le predette fonti è resa difficile per la diversità del soggetto che rende la dichiarazione (in un caso, il titolare dell'unità locale, nell'altro il capo famiglia o l'individuo).

● Al fine di facilitare l'interpretazione dei dati contenuti nelle tavole del Capitolo 3, nel prospetto 8 è riportata l'elencazione delle denominazioni delle attività economiche per sezione, sottosezione, divisione e gruppo.

Prospetto 8 – Guida alla classificazione delle attività economiche

A AGRICOLTURA, CACCIA E SILVICOLTURA

- 01 AGRICOLTURA, CACCIA E RELATIVI SERVIZI
- 01.1 Coltivazioni agricole; orticoltura, floricoltura
- 01.2 Allevamento di animali
- 01.4 Attività dei servizi connessi all'agricoltura e alla zootecnia, esclusi i servizi veterinari
- 01.5 Caccia e cattura di animali per allevamento e ripopolamento di selvaggina, compresi i servizi connessi
- 02 SILVICOLTURA E UTILIZZAZIONE DI AREE FORESTALI E SERVIZI CONNESSI
- 02.0 Silvicoltura e utilizzazione di aree forestali e servizi connessi

B PESCA, PISCICOLTURA E SERVIZI CONNESSI

- 05 PESCA, PISCICOLTURA E SERVIZI CONNESSI
- 05.0 Pesca, piscicoltura e servizi connessi

C ESTRAZIONE DI MINERALI

CA ESTRAZIONE DI MINERALI ENERGETICI

- 10 ESTRAZIONE DI CARBON FOSSILE E LIGNITE; ESTRAZIONE DI TORBA
- 10.1 Estrazione ed agglomerazione di carbon fossile
- 10.2 Estrazione ed agglomerazione di lignite
- 10.3 Estrazione ed agglomerazione di torba
- 11 ESTRAZIONE DI PETROLIO GREGGIO E DI GAS NATURALE; SERVIZI CONNESSI ALL'ESTRAZIONE DI PETROLIO E DI GAS NATURALE, ESCLUSA LA PROSPEZIONE
- 11.1 Estrazione di petrolio greggio e di gas naturale
- 11.2 Attività dei servizi connessi all'estrazione di petrolio e di gas, esclusa la prospezione
- 12 ESTRAZIONE DI MINERALI DI URANIO E DI TORIO
- 12.0 Estrazione di minerali di uranio e di torio

CB ESTRAZIONE DI MINERALI NON ENERGETICI

- 13 ESTRAZIONE DI MINERALI METALLIFERI
- 13.1 Estrazione di minerali di ferro
- 13.2 Estrazione di minerali metallici non ferrosi, ad eccezione dei minerali di uranio e di torio
- 14 ALTRE INDUSTRIE ESTRATTIVE
- 14.1 Estrazione di pietra
- 14.2 Estrazione di ghiaia, sabbia e argilla
- 14.3 Estrazione di minerali per le industrie chimiche e la fabbricazione di concimi
- 14.4 Produzione di sale
- 14.5 Estrazione di altri minerali e prodotti di cava n.c.a.

D ATTIVITÀ MANIFATTURIERE

DA INDUSTRIE ALIMENTARI, DELLE BEVANDE E DEL TABACCO

- 15 INDUSTRIE ALIMENTARI E DELLE BEVANDE
- 15.1 Produzione, lavorazione e conservazione di carne e di prodotti a base di carne
- 15.2 Lavorazione e conservazione di pesce e di prodotti a base di pesce

- 15.3 Lavorazione e conservazione di frutta e ortaggi
- 15.4 Fabbricazione di oli e grassi vegetali e animali
- 15.5 Industria lattiero-casearia
- 15.6 Lavorazione delle granaglie e di prodotti amidacei
- 15.7 Fabbricazione di prodotti per l'alimentazione degli animali
- 15.8 Fabbricazione di altri prodotti alimentari
- 15.9 Industria delle bevande
- 16 INDUSTRIA DEL TABACCO
- 16.0 Industria del tabacco

DB INDUSTRIE TESSILI E DELL'ABBIGLIAMENTO

- 17 INDUSTRIE TESSILI
- 17.1 Preparazione e filatura di fibre tessili
- 17.2 Tessitura di materie tessili
- 17.3 Finissaggio dei tessuti
- 17.4 Confezionamento di articoli in tessuto, esclusi gli articoli di vestiario
- 17.5 Altre industrie tessili
- 17.6 Fabbricazione di maglierie
- 17.7 Fabbricazione di articoli in maglieria
- 18 CONFEZIONE DI ARTICOLI DI VESTIARIO; PREPARAZIONE E TINTURA DI PELLICCE
- 18.1 Confezione di vestiario in pelle
- 18.2 Confezione di altri articoli di vestiario ed accessori
- 18.3 Preparazione e tintura di pellicce; confezione di articoli in pelliccia

DC INDUSTRIE CONCIARIE, FABBRICAZIONE DI PRODOTTI IN CUIOIO, PELLE E SIMILARI

- 19 PREPARAZIONE E CONCIA DEL CUIOIO; FABBRICAZIONE DI ARTICOLI DA VIAGGIO, BORSE, ARTICOLI DA CORREGGIAIO, SELLERIA E CALZATURE
- 19.1 Preparazione e concia del cuoio
- 19.2 Fabbricazione di articoli da viaggio, borse, articoli da correggiaio e selleria
- 19.3 Fabbricazione di calzature

DD INDUSTRIA DEL LEGNO E DEI PRODOTTI IN LEGNO

- 20 INDUSTRIA DEL LEGNO E DEI PRODOTTI IN LEGNO E SUGHERO, ESCLUSI I MOBILI; FABBRICAZIONE DI ARTICOLI DI PAGLIA E MATERIALI DA INTRECCIO
- 20.1 Taglio, piallatura e trattamento del legno
- 20.2 Fabbricazione di fogli da impiallacciatura; fabbricazione di compensato, pannelli stratificati (ad anima listellata), pannelli di fibre, di particelle ed altri pannelli
- 20.3 Fabbricazione di elementi di carpenteria in legno e falegnameria per l'edilizia
- 20.4 Fabbricazione di imballaggi in legno
- 20.5 Fabbricazione di altri prodotti in legno; fabbricazione di articoli in sughero, paglia e materiali da intreccio

DE FABBRICAZIONE DELLA PASTA-CARTA, DELLA CARTA E DEI PRODOTTI DI CARTA; STAMPA ED EDITORIA

- 21 FABBRICAZIONE DELLA PASTA-CARTA, DELLA CARTA E DEI PRODOTTI DI CARTA
- 21.1 Fabbricazione della pasta-carta, della carta e del cartone
- 21.2 Fabbricazione di articoli di carta e di cartone

22 EDITORIA, STAMPA E RIPRODUZIONE DI SUPPORTI REGISTRATI

- 22.1 Editoria
- 22.2 Stampa e attività dei servizi connessi alla stampa
- 22.3 Riproduzione di supporti registrati

DF FABBRICAZIONE DI COKE, RAFFINERIE DI PETROLIO, TRATTAMENTO DEI COMBUSTIBILI NUCLEARI

23 FABBRICAZIONE DI COKE, RAFFINERIE DI PETROLIO, TRATTAMENTO DEI COMBUSTIBILI NUCLEARI

- 23.1 Fabbricazione di prodotti di cokeria
- 23.2 Fabbricazione di prodotti petroliferi raffinati
- 23.3 Trattamento dei combustibili nucleari

DG FABBRICAZIONE DI PRODOTTI CHIMICI E DI FIBRE SINTETICHE E ARTIFICIALI

24 FABBRICAZIONE DI PRODOTTI CHIMICI E DI FIBRE SINTETICHE E ARTIFICIALI

- 24.1 Fabbricazione di prodotti chimici di base
- 24.2 Fabbricazione di pesticidi e di altri prodotti chimici per l'agricoltura
- 24.3 Fabbricazione di pitture, vernici e smalti, inchiostri da stampa e mastici
- 24.4 Fabbricazione di prodotti farmaceutici e di prodotti chimici e botanici per usi medicinali
- 24.5 Fabbricazione di saponi e detersivi, di prodotti per la pulizia e la lucidatura, di profumi e prodotti per toilette
- 24.6 Fabbricazione di altri prodotti chimici
- 24.7 Fabbricazione di fibre sintetiche e artificiali

DH FABBRICAZIONE DI ARTICOLI IN GOMMA E MATERIE PLASTICHE

25 FABBRICAZIONE DI ARTICOLI IN GOMMA E MATERIE PLASTICHE

- 25.1 Fabbricazione di articoli in gomma
- 25.2 Fabbricazione di articoli in materie plastiche

DI FABBRICAZIONE DI PRODOTTI DELLA LAVORAZIONE DI MINERALI NON METALLIFERI

26 FABBRICAZIONE DI PRODOTTI DELLA LAVORAZIONE DI MINERALI NON METALLIFERI

- 26.1 Fabbricazione di vetro e di prodotti in vetro
- 26.2 Fabbricazione di prodotti ceramici non refrattari, non destinati all'edilizia; fabbricazione di prodotti ceramici refrattari
- 26.3 Fabbricazione di piastrelle e lastre in ceramica per pavimenti e rivestimenti
- 26.4 Fabbricazione di mattoni, tegole ed altri prodotti per l'edilizia in terracotta
- 26.5 Produzione di cemento, calce, gesso
- 26.6 Fabbricazione di prodotti in calcestruzzo, cemento o gesso
- 26.7 Taglio, modellatura e finitura della pietra
- 26.8 Fabbricazione di altri prodotti in minerali non metalliferi

DJ PRODUZIONE DI METALLO E FABBRICAZIONE DI PRODOTTI IN METALLO

27 PRODUZIONE DI METALLI E LORO LEGHE

- 27.1 Produzione di ferro, di acciaio e di ferroleghie (CECA)
- 27.2 Fabbricazione di tubi
- 27.3 Altre attività di prima trasformazione del ferro e dell'acciaio e produzione di ferroleghie non CECA
- 27.4 Produzione di metalli di base preziosi e non ferrosi
- 27.5 Fusione di metalli

28 FABBRICAZIONE E LAVORAZIONE DEI PRODOTTI IN METALLO, ESCLUSE MACCHINE E IMPIANTI

- 28.1 Fabbricazione di elementi da costruzione in metallo
- 28.2 Fabbricazione di cisterne, serbatoi e contenitori in metallo; fabbricazione di radiatori e caldaie per il riscaldamento centrale
- 28.3 Fabbricazione di generatori di vapore, escluse le caldaie per riscaldamento centrale ad acqua calda
- 28.4 Fucatura, imbutitura, stampaggio e profilatura dei metalli; metallurgia delle polveri
- 28.5 Trattamento e rivestimento dei metalli, lavorazioni di meccanica generale per conto terzi
- 28.6 Fabbricazione di articoli di coltelleria, utensili e oggetti diversi in metallo
- 28.7 Fabbricazione di altri prodotti metallici

DK FABBRICAZIONE DI MACCHINE ED APPARECCHI MECCANICI, COMPRESI L'INSTALLAZIONE, IL MONTAGGIO, LA RIPARAZIONE E LA MANUTENZIONE

29 FABBRICAZIONE DI MACCHINE ED APPARECCHI MECCANICI, COMPRESI L'INSTALLAZIONE, IL MONTAGGIO, LA RIPARAZIONE E LA MANUTENZIONE

- 29.1 Fabbricazione di macchine e apparecchi per la produzione e l'utilizzazione dell'energia meccanica, esclusi i motori per aeromobili, veicoli e motocicli
- 29.2 Fabbricazione di altre macchine di impiego generale
- 29.3 Fabbricazione di macchine per l'agricoltura e la silvicoltura
- 29.4 Fabbricazione di macchine utensili (compresi parti e accessori, installazione, manutenzione e riparazione)
- 29.5 Fabbricazione di altre macchine per impieghi speciali
- 29.6 Fabbricazione di armi, sistemi d'arma e munizioni
- 29.7 Fabbricazione di apparecchi per uso domestico n.c.a.

DL FABBRICAZIONE DI MACCHINE ELETTRICHE E DI APPARECCHIATURE ELETTRICHE ED OTTICHE

30 FABBRICAZIONE DI MACCHINE PER UFFICIO, DI ELABORATORI E SISTEMI INFORMATICI

30.0 Fabbricazione di macchine per ufficio, di elaboratori e sistemi informatici

31 FABBRICAZIONE DI MACCHINE ED APPARECCHI ELETTRICI N.C.A.

- 31.1 Fabbricazione di motori, generatori e trasformatori elettrici
- 31.2 Fabbricazione di apparecchiature per la distribuzione e il controllo dell'elettricità
- 31.3 Fabbricazione di fili e cavi isolati
- 31.4 Fabbricazione di accumulatori, pile e batterie di pile
- 31.5 Fabbricazione di apparecchi di illuminazione e di lampade elettriche
- 31.6 Fabbricazione di altri apparecchi elettrici n.c.a.

32 FABBRICAZIONE DI APPARECCHI RADIOTELEVISIVI E DI APPARECCHIATURE PER LE COMUNICAZIONI

32.1 Fabbricazione di tubi e valvole elettronici e di altri componenti elettronici

32.2 Fabbricazione di apparecchi trasmettenti per la radio diffusione e la televisione e di apparecchi per la telefonia e telegrafia su filo

32.3 Fabbricazione di apparecchi riceventi per la radiodiffusione e la televisione, di apparecchi per la registrazione e la riproduzione del suono o dell'immagine e di prodotti connessi

- 33 FABBRICAZIONE DI APPARECCHI MEDICALI, DI APPARECCHI DI PRECISIONE, DI STRUMENTI OTTICI E DI OROLOGI
- 33.1 Fabbricazione di apparecchi medicali e chirurgici e di apparecchi ortopedici
- 33.2 Fabbricazione di strumenti e apparecchi di misurazione, controllo, prova, navigazione e simili, escluse le apparecchiature di controllo dei processi industriali
- 33.3 Fabbricazione di apparecchiature per il controllo dei processi industriali
- 33.4 Fabbricazione di strumenti ottici e di attrezzature fotografiche
- 33.5 Fabbricazione di orologi
- DM FABBRICAZIONE DI MEZZI DI TRASPORTO**
- 34 FABBRICAZIONE DI AUTOVEICOLI, RIMORCHI E SEMIRIMORCHI
- 34.1 Fabbricazione di autoveicoli
- 34.2 Fabbricazione di carrozzerie per autoveicoli; fabbricazione di rimorchi e semirimorchi
- 34.3 Fabbricazione di parti ed accessori per autoveicoli e per loro motori
- 35 FABBRICAZIONE DI ALTRI MEZZI DI TRASPORTO
- 35.1 Industria cantieristica: costruzioni navali e riparazioni di navi e imbarcazioni
- 35.2 Costruzione di locomotive, anche da manovra e di materiale rotabile ferro-tranviario
- 35.3 Costruzione di aeromobili e di veicoli spaziali
- 35.4 Fabbricazione di motocicli e biciclette
- 35.5 Fabbricazione di altri mezzi di trasporto n.c.a.
- DN ALTRE INDUSTRIE MANIFATTURIERE**
- 36 FABBRICAZIONE DI MOBILI; ALTRE INDUSTRIE MANIFATTURIERE
- 36.1 Fabbricazione di mobili
- 36.2 Gioielleria e oreficeria
- 36.3 Fabbricazione di strumenti musicali
- 36.4 Fabbricazione di articoli sportivi
- 36.5 Fabbricazione di giochi e giocattoli
- 36.6 Altre industrie manifatturiere n.c.a.
- 37 RECUPERO E PREPARAZIONE PER IL RICICLAGGIO
- 37.1 Recupero e preparazione per il riciclaggio di cascami e rottami metallici
- 37.2 Recupero e preparazione per il riciclaggio di cascami e rottami non metallici
- E PRODUZIONE E DISTRIBUZIONE DI ENERGIA ELETTRICA, GAS E ACQUA**
- 40 PRODUZIONE DI ENERGIA ELETTRICA, DI GAS, DI VAPORE E ACQUA CALDA
- 40.1 Produzione e distribuzione di energia elettrica
- 40.2 Produzione di gas; distribuzione di combustibili gassosi mediante condotta
- 40.3 Produzione e distribuzione di vapore ed acqua calda
- 41 RACCOLTA, DEPURAZIONE E DISTRIBUZIONE D'ACQUA
- 41.0 Raccolta, depurazione e distribuzione d'acqua
- F COSTRUZIONI**
- 45 COSTRUZIONI
- 45.1 Preparazione del cantiere edile
- 45.2 Costruzione completa o parziale di edifici; genio civile
- 45.3 Installazione dei servizi in un fabbricato
- 45.4 Lavori di completamento degli edifici
- 45.5 Noleggio di macchine e attrezzature per la costruzione o la demolizione, con manovratore
- G COMMERCIO ALL'INGROSSO E AL DETTAGLIO; RIPARAZIONE DI AUTOVEICOLI, MOTOCICLI E DI BENI PERSONALI E PER LA CASA**
- 50 COMMERCIO, MANUTENZIONE E RIPARAZIONE DI AUTOVEICOLI E MOTOCICLI; VENDITA AL DETTAGLIO DI CARBURANTE PER AUTOTRAZIONE
- 50.1 Commercio di autoveicoli
- 50.2 Manutenzione e riparazione di autoveicoli
- 50.3 Commercio di parti e accessori di autoveicoli
- 50.4 Commercio, manutenzione e riparazione di motocicli, accessori e pezzi di ricambio
- 50.5 Vendita al dettaglio di carburanti per autotrazione
- 51 COMMERCIO ALL'INGROSSO E INTERMEDIARI DEL COMMERCIO, AUTOVEICOLI E MOTOCICLI ESCLUSI
- 51.1 Intermediari del commercio
- 51.2 Commercio all'ingrosso di materie prime agricole e di animali vivi
- 51.3 Commercio all'ingrosso di prodotti alimentari, bevande e tabacco
- 51.4 Commercio all'ingrosso di altri beni di consumo finale
- 51.5 Commercio all'ingrosso di prodotti intermedi non agricoli, di rottami e cascami
- 51.6 Commercio all'ingrosso di macchinari e attrezzature
- 51.7 Commercio all'ingrosso di altri prodotti
- 52 COMMERCIO AL DETTAGLIO, ESCLUSO QUELLO DI AUTOVEICOLI E DI MOTOCICLI; RIPARAZIONE DI BENI PERSONALI E PER LA CASA
- 52.1 Commercio al dettaglio in esercizi non specializzati
- 52.2 Commercio al dettaglio di prodotti alimentari, bevande e tabacco in esercizi specializzati
- 52.3 Commercio al dettaglio di prodotti farmaceutici, medicali, di cosmetici e di articoli di profumeria
- 52.4 Commercio al dettaglio di altri prodotti (esclusi quelli di seconda mano) in esercizi specializzati
- 52.5 Commercio al dettaglio di articoli di seconda mano
- 52.6 Commercio al dettaglio al di fuori dei negozi
- 52.7 Riparazione di beni di consumo personali e per la casa
- H ALBERGHI E RISTORANTI**
- 55 ALBERGHI E RISTORANTI
- 55.1 Alberghi
- 55.2 Campeggi ed altri alloggi per brevi soggiorni
- 55.3 Ristoranti
- 55.4 Bar
- 55.5 Mense e fornitura di pasti preparati
- I TRASPORTI, MAGAZZINAGGIO E COMUNICAZIONI**
- 60 TRASPORTI TERRESTRI; TRASPORTI MEDIANTE CONDOTTE
- 60.1 Trasporti ferroviari
- 60.2 Altri trasporti terrestri
- 60.3 Trasporti mediante condotte
- 61 TRASPORTI MARITTIMI E PER VIE D'ACQUA
- 61.1 Trasporti marittimi e costieri
- 61.2 Trasporti per vie d'acqua interne (compresi i trasporti lagunari)

62	TRASPORTI AEREI	74	ALTRE ATTIVITÀ PROFESSIONALI ED IMPRENDITORIALI
62.1	Trasporti aerei di linea	74.1	Attività legali, contabilità, tenuta di libri contabili; consulenza in materia fiscale; studi di mercato e sondaggi di opinione; consulenza commerciale e di gestione; holding
62.2	Trasporti aerei non di linea	74.2	Attività in materia di architettura, di ingegneria ed altre attività tecniche
62.3	Trasporti spaziali	74.3	Collaudi e analisi tecniche
63	ATTIVITÀ DI SUPPORTO ED AUSILIARIE DEI TRASPORTI; ATTIVITÀ DELLE AGENZIE DI VIAGGIO	74.4	Pubblicità
63.1	Movimentazione merci e magazzinaggio	74.5	Servizi di ricerca, selezione e fornitura di personale
63.2	Altre attività connesse ai trasporti	74.6	Servizi di investigazione e vigilanza
63.3	Attività delle agenzie di viaggio e degli operatori turistici; attività di assistenza turistica n.c.a.	74.7	Servizi di pulizia e disinfestazione
63.4	Attività delle altre agenzie di trasporto	74.8	Altre attività di tipo professionale ed imprenditoriale n.c.a.
64	POSTE E TELECOMUNICAZIONI		
64.1	Attività postali e di corriere	L PUBBLICA AMMINISTRAZIONE E DIFESA; ASSICURAZIONE SOCIALE OBBLIGATORIA	
64.2	Telecomunicazioni	75	PUBBLICA AMMINISTRAZIONE E DIFESA; ASSICURAZIONE SOCIALE OBBLIGATORIA
J INTERMEDIAZIONE MONETARIA E FINANZIARIA		75.1	Amministrazione pubblica; politica economica e sociale
65	INTERMEDIAZIONE MONETARIA E FINANZIARIA (ESCLUSE LE ASSICURAZIONI E I FONDI PENSIONE)	75.2	Servizi della pubblica amministrazione forniti alla intera collettività
65.1	Intermediazione monetaria	75.3	Assicurazione sociale obbligatoria
65.2	Altre intermediazioni finanziarie	M ISTRUZIONE	
66	ASSICURAZIONI E FONDI PENSIONE, ESCLUSE LE ASSICURAZIONI SOCIALI OBBLIGATORIE	80	ISTRUZIONE
66.0	Assicurazioni e fondi pensione, escluse le assicurazioni sociali obbligatorie	80.1	Istruzione primaria
67	ATTIVITÀ AUSILIARIE DELLA INTERMEDIAZIONE FINANZIARIA	80.2	Istruzione secondaria
67.1	Attività ausiliarie della intermediazione finanziaria, escluse le assicurazioni e i fondi pensione	80.3	Istruzione universitaria
67.2	Attività ausiliarie delle assicurazioni e dei fondi pensione	80.4	Istruzione per gli adulti ed altri servizi di istruzione
K ATTIVITÀ IMMOBILIARI, NOLEGGIO, INFORMATICA, RICERCA, ALTRE ATTIVITÀ PROFESSIONALI ED IMPRENDITORIALI		N SANITÀ E ALTRI SERVIZI SOCIALI	
70	ATTIVITÀ IMMOBILIARI	85	SANITÀ E ALTRI SERVIZI SOCIALI
70.1	Attività immobiliari su beni propri	85.1	Attività dei servizi sanitari
70.2	Locazione di beni immobili propri e sublocazione	85.2	Servizi veterinari
70.3	Attività immobiliare per conto terzi	85.3	Assistenza sociale
71	NOLEGGIO DI MACCHINARI E ATTREZZATURE SENZA OPERATORE E DI BENI PER USO PERSONALE E DOMESTICO	O ALTRI SERVIZI PUBBLICI, SOCIALI E PERSONALI	
71.1	Noleggio di autovetture	90	SMALTIMENTO DEI RIFIUTI SOLIDI, DELLE ACQUE DI SCARICO E SIMILI
71.2	Noleggio di altri mezzi di trasporto	90.0	Smaltimento dei rifiuti solidi, delle acque di scarico e simili
71.3	Noleggio di altri macchinari ed attrezzature	91	ATTIVITÀ DI ORGANIZZAZIONI ASSOCIATIVE N.C.A.
71.4	Noleggio di beni per uso personale e domestico n.c.a.	91.1	Attività di organizzazioni economiche, di titolari di impresa, professionali
72	INFORMATICA E ATTIVITÀ CONNESSE	91.2	Attività dei sindacati di lavoratori dipendenti
72.1	Consulenza per installazione di elaboratori elettronici	91.3	Attività di altre organizzazioni associative
72.2	Fornitura di software e consulenza in materia di informatica	92	ATTIVITÀ RICREATIVE, CULTURALI E SPORTIVE
72.3	Elaborazione elettronica dei dati	92.1	Produzioni e distribuzioni cinematografiche e di video
72.4	Attività delle banche di dati	92.2	Attività radiotelevisive
72.5	Manutenzione e riparazione di macchine per ufficio e di elaboratori elettronici	92.3	Altre attività dello spettacolo
72.6	Altre attività connesse all'informatica	92.4	Attività delle agenzie di stampa
73	RICERCA E SVILUPPO	92.5	Attività di biblioteche, archivi, musei ed altre attività culturali
73.1	Ricerca e sviluppo sperimentale nel campo delle scienze naturali e dell'ingegneria	92.6	Attività sportive
73.2	Ricerca e sviluppo sperimentale nel campo delle scienze sociali e umanistiche	92.7	Altre attività ricreative
		93	ALTRE ATTIVITÀ DEI SERVIZI
		93.0	Altre attività dei servizi

**Tabelle sinottiche
relative ai caratteri
considerati nelle tavole**

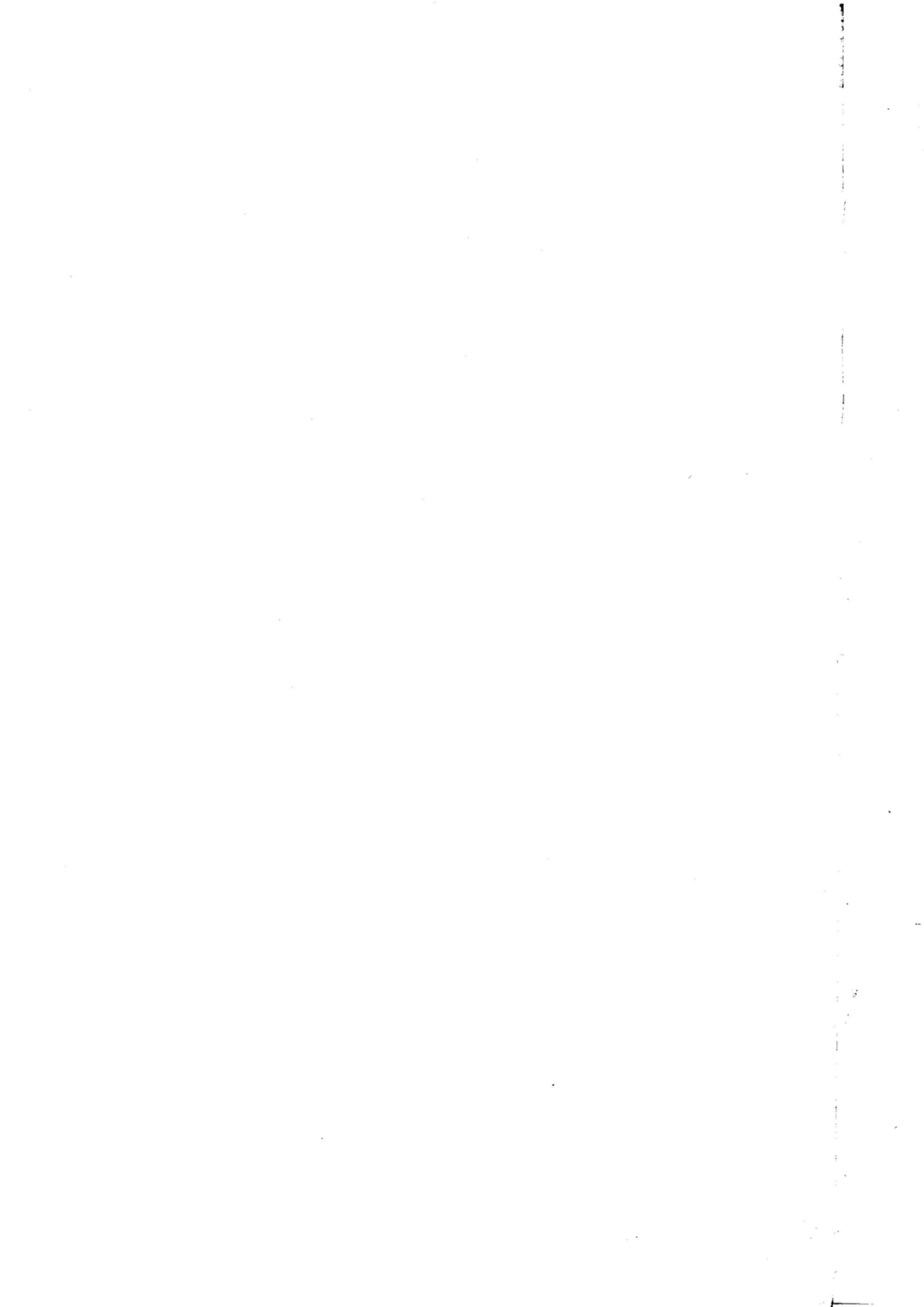

TAVOLE RELATIVE ALLE ISTITUZIONI

		PUBBLICATE											DISPONIBILI						
		2.1	2.4	2.5	3.12	3.13	3.14	3.15	3.16	3.17	3.18	4.1	4.2	8	9	10	33	34	36
ISTITUZIONI PER CLASSE DI ADDETTI																			
IMPRESE E ISTITUZIONI																			
ADDETTI	CLASSE																		
	NUMERO																		
	CATEGORIA POSIZIONALE																		
ATTIVITÀ ECONOMICA	PRINCIPALE	SETTORE																	
		DIVISIONE (*)																	
		GRUPPO																	
	SECONDARIA (*)																		
LOCALIZZAZIONE	SINGOLO COMUNE																		
	CAPOLUOGO E ALTRI COMUNI																		
	SEZIONE DI CENSIMENTO																		
FORMA ISTITUZIONALE																			
DIFFUSIONE TERRITORIALE																			
UNITÀ LOCALI DIPENDENTI																			
ATTREZZATURE INFORMATICHE																			
LEASING																			
ISTITUZIONI CONSORZIATE O ASSOCIATE																			
POPOLAZIONE RESIDENTE																			
ISTITUZIONI PUBBLICHE O PRIVATE																			

(*) Variabile presente soltanto nelle tavole relative alle unità locali

(*) Variabile presente soltanto nelle tavole relative alle imprese



= Istituzioni



= Imprese ed istituzioni in complesso

TAVOLE RELATIVE ALLE UNITÀ LOCALI

		PUBBLICATE (*)																																				
		1.5	1.6	1.7	1.8	1.9	2.1	2.2	2.3	2.4	2.5	2.6	2.7	3.19	3.20	3.21	3.22	3.23	3.24	3.25	3.26	3.27	3.28	3.29	3.30	3.31	3.32	3.33	3.34	3.35	3.36	4.1	4.2	4.3	4.4			
ADDETTI	CLASSE																																					
	NUMERO																																					
UNITÀ LOCALI PER CLASSE DI ADDETTI																																						
ATTIVITÀ ECONOMICA	PRINCIPALE	SETTORE																																				
		DIVISIONE																																				
		GRUPPO																																				
	SECONDARIA (*)																																					
SUPERFICIE	COPERTA (classe)																																					
	NON COPERTA (classe) (*)																																					
	DI VENDITA (classe) (*)																																					
	TOTALE (*)																																					
LOCALIZZAZIONE	SINGOLO COMUNE																																					
	CAPOLUOGO E ALTRI COMUNI																																					
	SEZIONE DI CENSIMENTO (*)																																					
AMPIEZZA DEMOGRAFICA DEI COMUNI																																						
OPERATIVE O AMMINISTRATIVO/GESTIONALI																																						
UNITÀ LOCALI ARTIGIANE																																						
SERIE STORICHE	CONFRONTI CENSIMENTI 71, 81, 91																																					
	CONFRONTI CENSIMENTI 81, 91																																					
ISTITUZIONI PUBBLICHE O PRIVATE																																						
POPOLAZIONE RESIDENTE																																						
CENTRI DECISIONALI	UNITÀ LOCALI CON SEDE (*) FUORI PROVINCIA																																					
	UNITÀ LOCALI PER PROVINCIA DELLA SEDE (*)																																					
	UNITÀ LOCALI PER DIFFUSIONE TERRITORIALE DELLA SEDE (*)																																					
MEZZI DI TRASPORTO																																						
FORMA GIURIDICA O ISTITUZIONALE																																						
OCCUPAZIONE	ADDETTI DIPENDENTI E INDIPENDENTI																																					
	SINGOLE CATEGORIE POSIZIONALI																																					
	PART-TIME																																					
	CONTRATTO DI FORMAZIONE-LAVORO																																					
	PERSONALE VOLONTARIO																																					
	SESSO																																					

(*) Nella tav. 1.9 sono riportate le variazioni, tramite numeri indici, delle variabili evidenziate

(*) Variabile presente nelle tavole disponibili relative alle unità locali o nelle tavole relative alle imprese e istituzioni

- = Solo unità locali delle imprese
- = Solo unità locali delle istituzioni
- = Unità locali delle imprese e delle istituzioni in complesso

Grafici

Provincia di Matera



Codice Amministrativo ed Elenco Comuni della Provincia 077

001	ACCETTURA	006	COLOBRARO	011	GRASSANO	016	MONTALBANO JONICO	021	POLICORO	026	SAN MAURO FORTE	031	SCANZANO JONICO
002	ALIANO	007	CRACO	012	GROTTOLE	017	MONTESCAGLIOSO	022	POMARICO	027	STIGLIANO		
003	BERNALDA	008	FERRANDINA	013	IRSINA	018	NOVA SIRI	023	ROTONDELLA	028	TRICARICO		
004	CALCIANO	009	GARAGUSO	014	MATERA	019	OLIVETO LUCANO	024	SALANDRA	029	TURSI		
005	CIRIGLIANO	010	GORGOLIONE	015	MIGLIONICO	020	PISTICCI	025	SAN GIORGIO LUCANO	030	VALSINNI		

Isole Amministrative Comune di Appartenenza

a	IESCE	MATERA
b	LA PRECESA	TRICARICO
c	SERRA DEL PONTE	TRICARICO

Grafico 1 - Addetti alle unità locali ogni 100 abitanti (a) per Comune



Grafico 2 - Imprese, unità locali e addetti dal 1971 al 1991 (a)



Grafico 3 - Addetti alle unità locali dal 1971 al 1991 nei principali settori dell'industria e dei servizi (a)

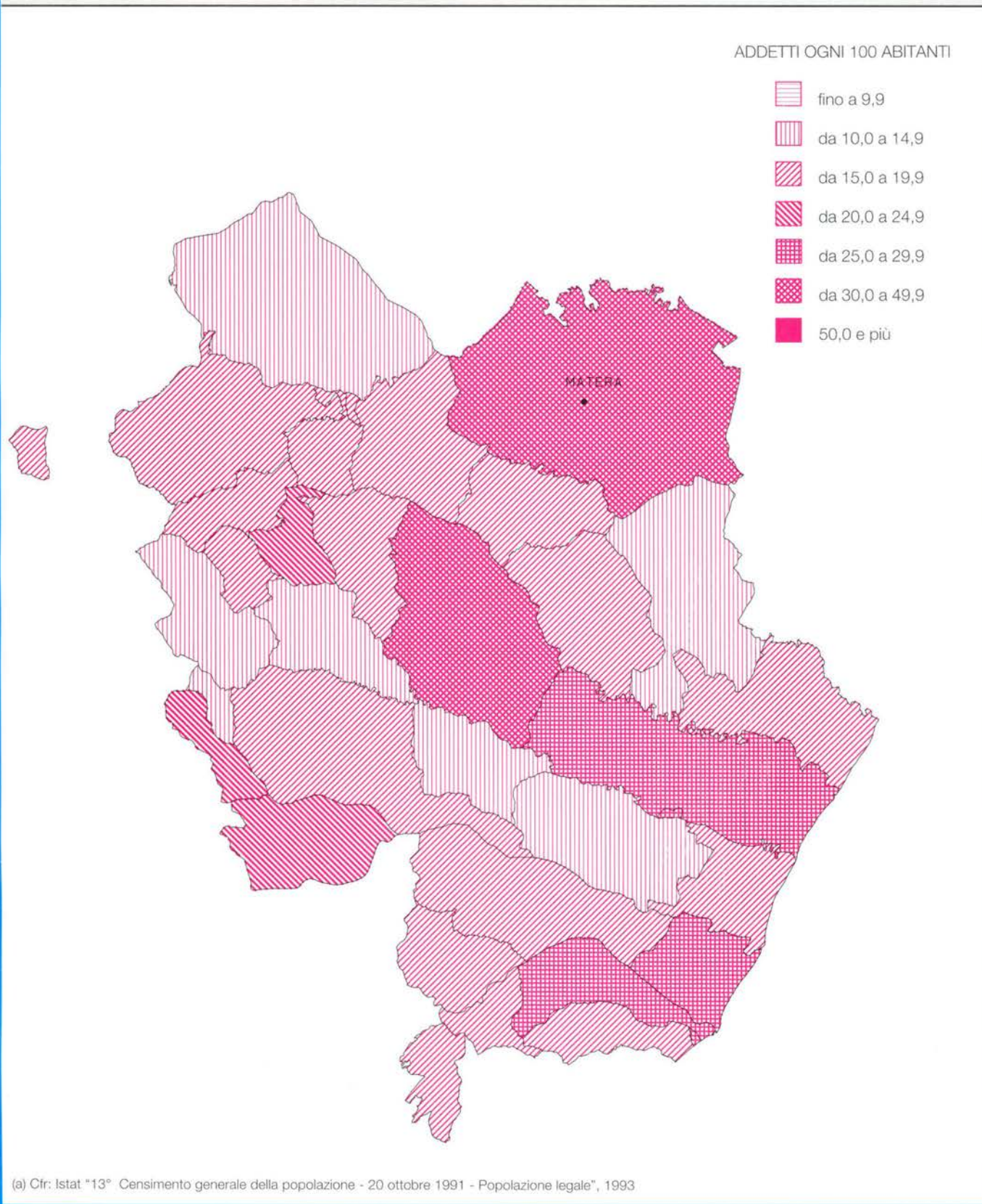

(a) A parità di campo di osservazione del Censimento 1971.

Grafico 4 - Unità locali e addetti dal 1971 al 1991 per settore di attività economica (a) (composizione percentuale)

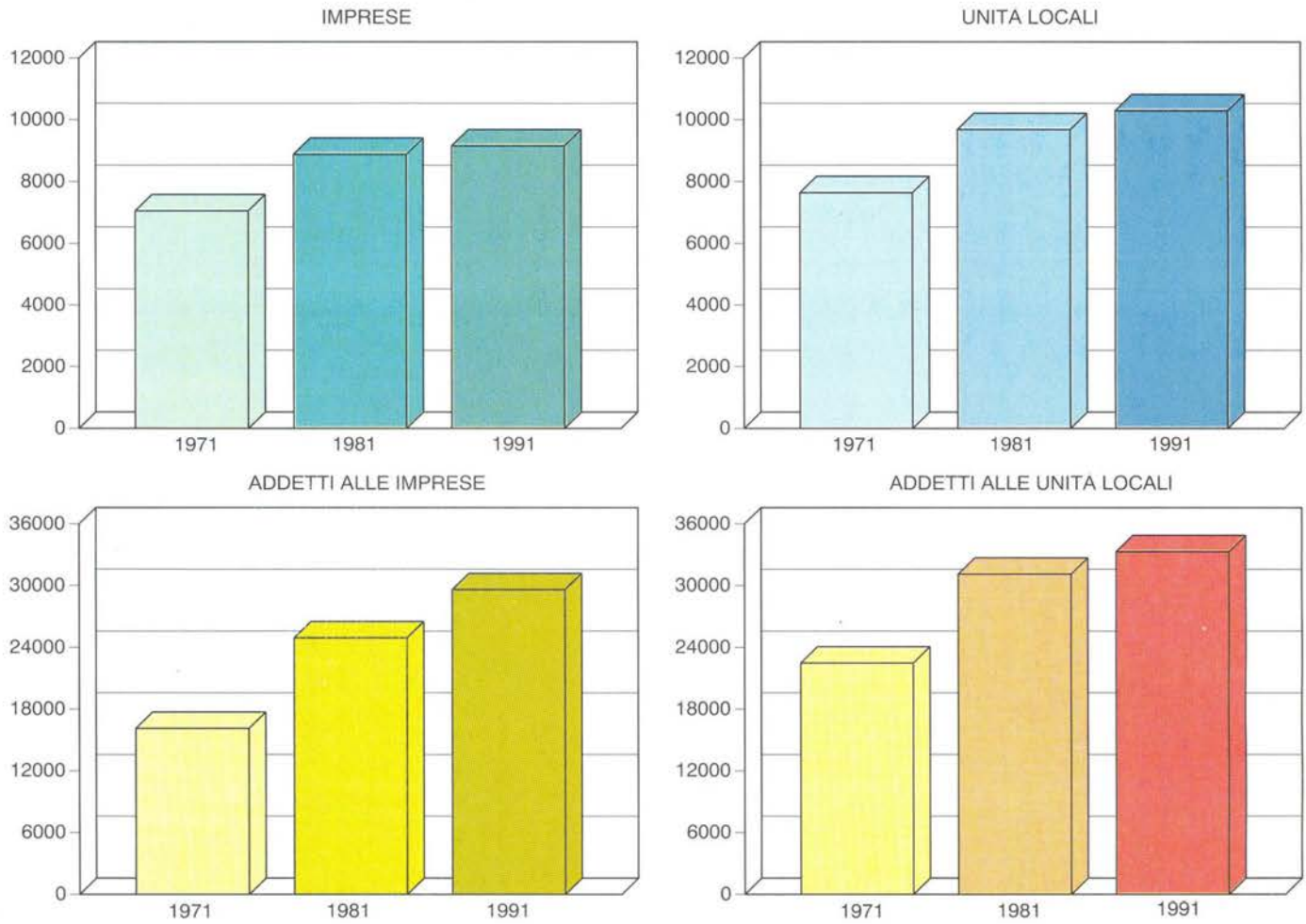
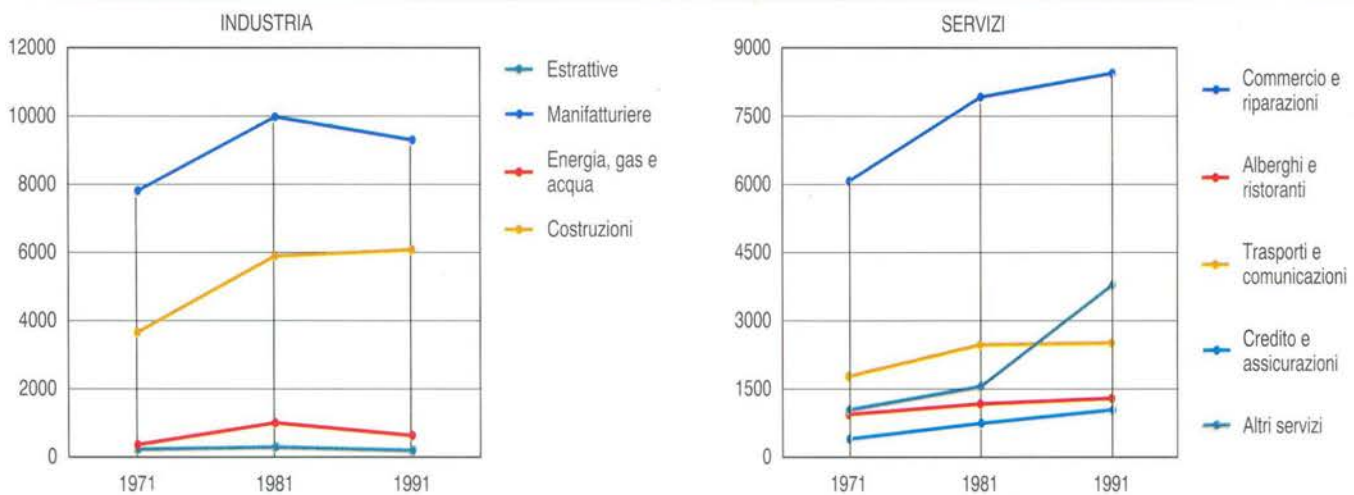
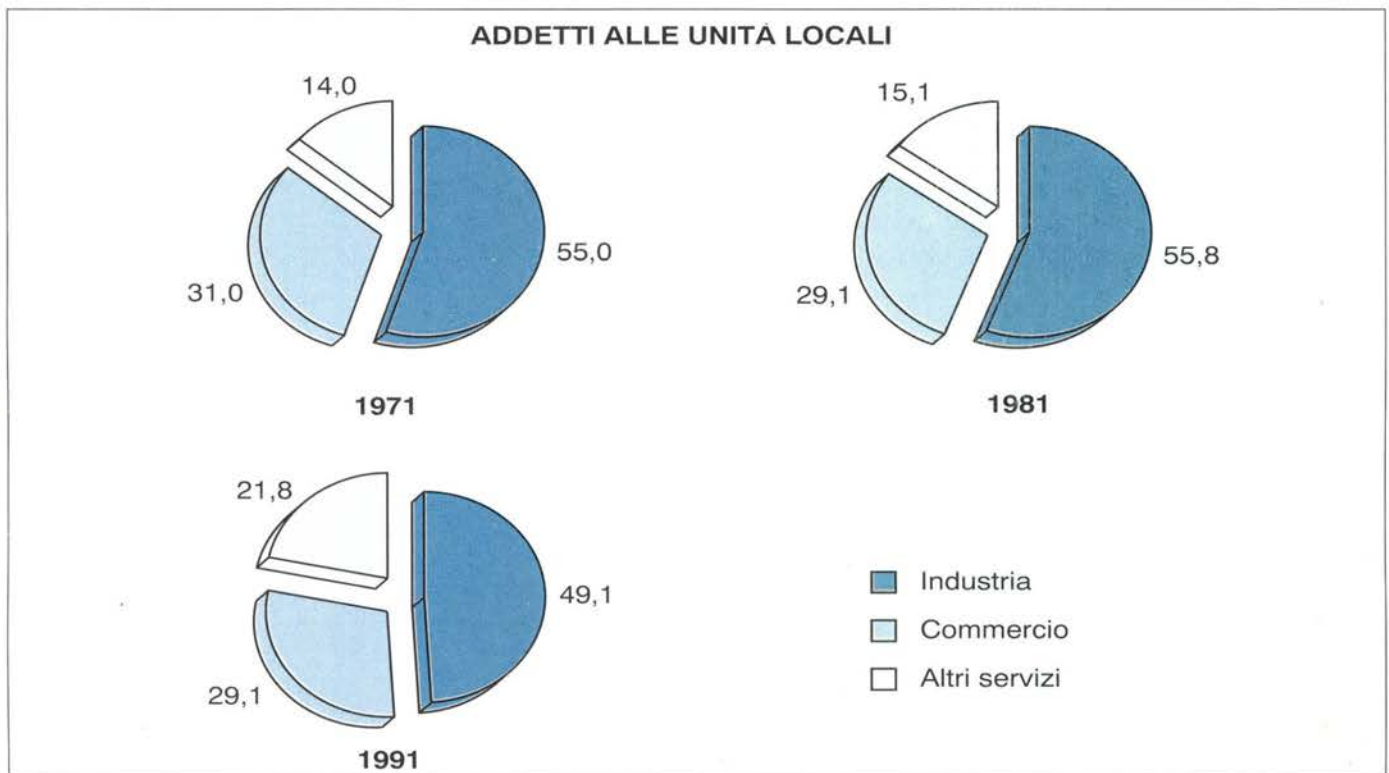
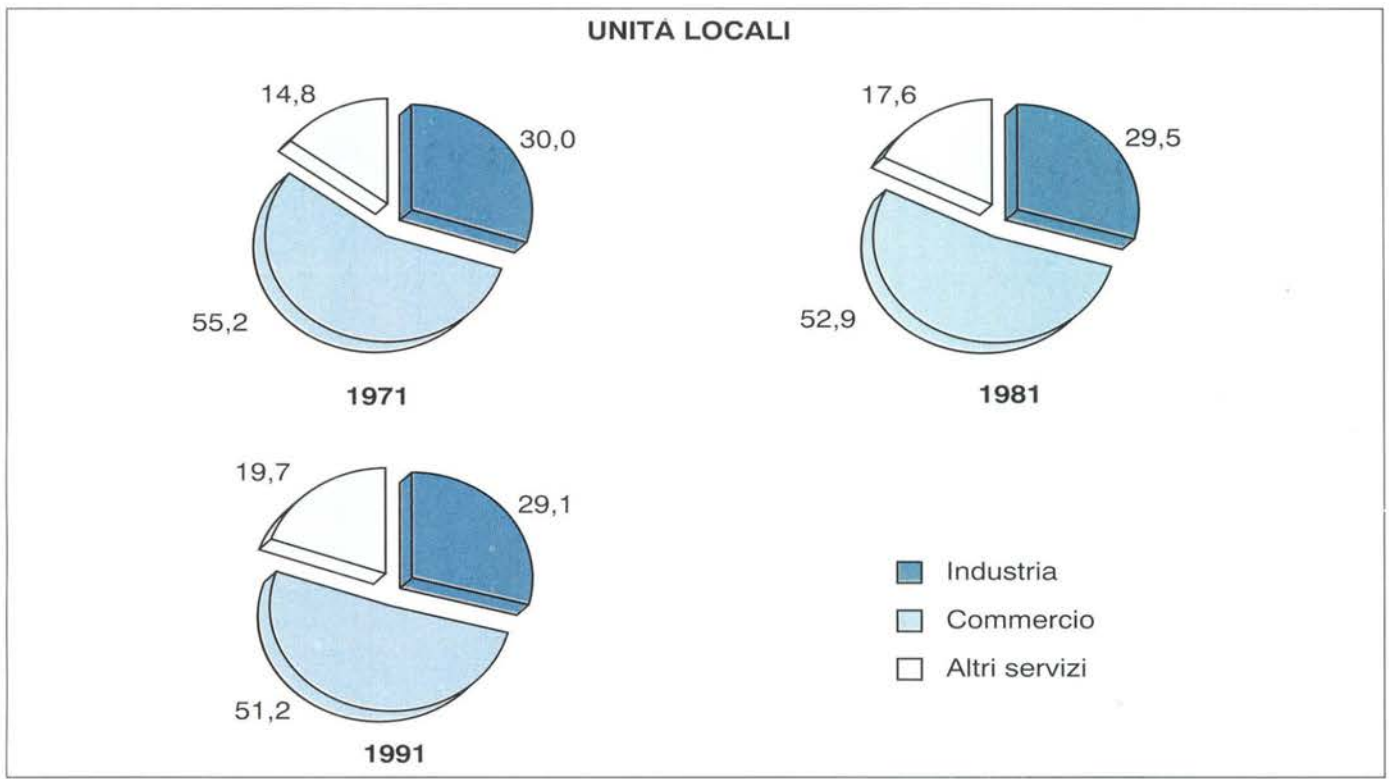

(a) A parità di campo di osservazione del Censimento 1971.

Grafico 5 - Imprese per forma giuridica



Grafico 6 - Addetti alle unità locali ogni 100 abitanti



Grafico 7 - Addetti alle unità locali per sesso e settore di attività economica

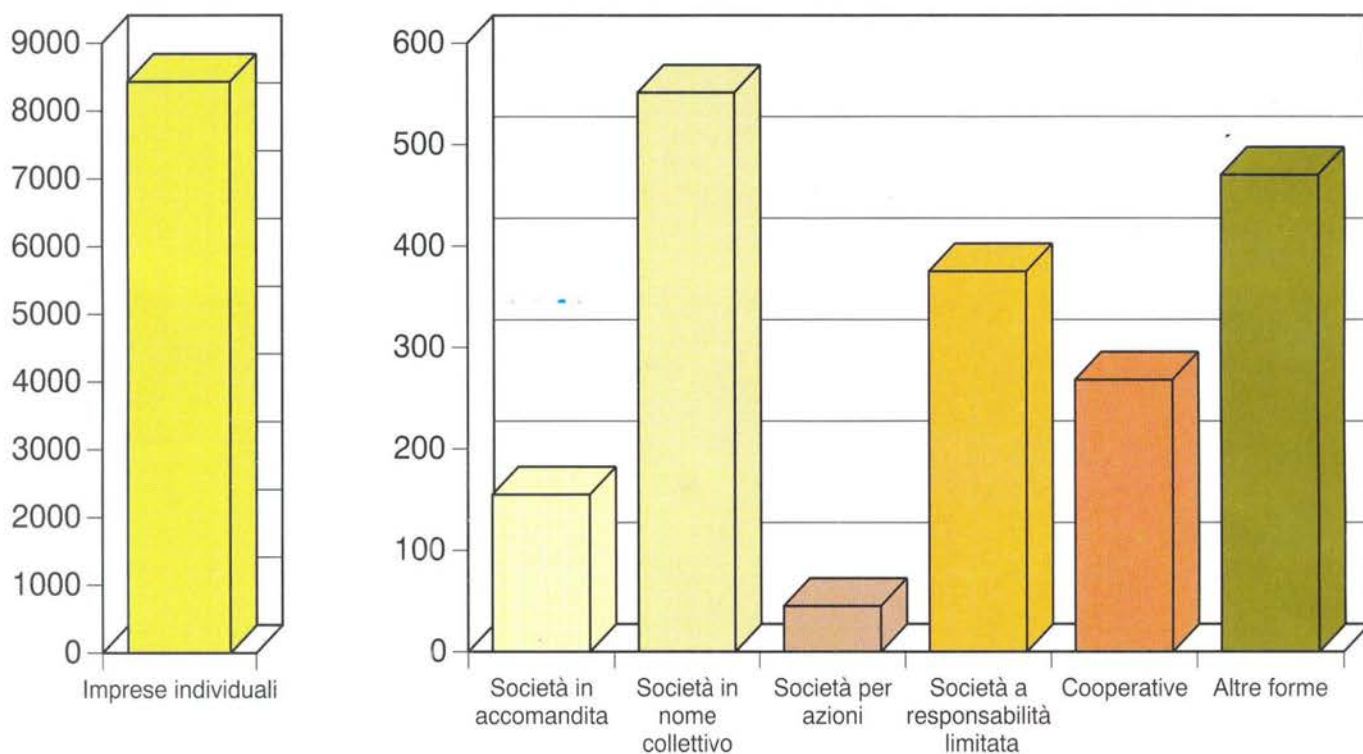

Grafico 8 - Variazione percentuale delle unità locali del 1991 rispetto al 1981 per settore di attività economica (a)

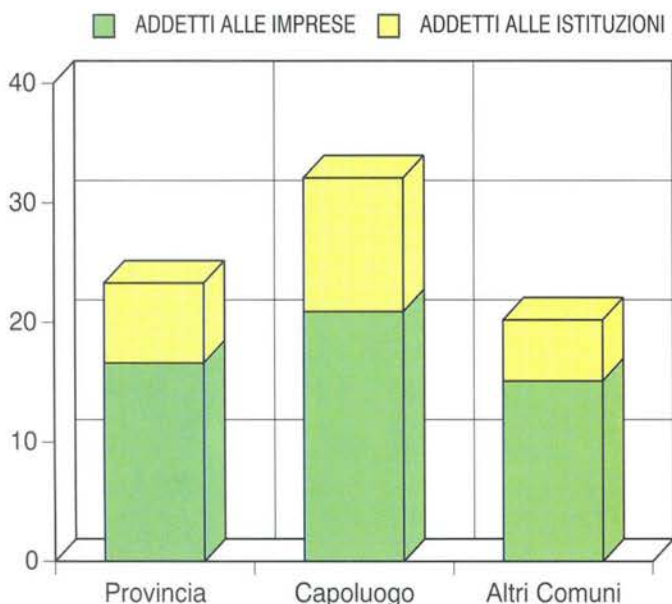

Grafico 9 - Variazione percentuale degli addetti alle unità locali del 1991 rispetto al 1981 per settore di attività economica (a)

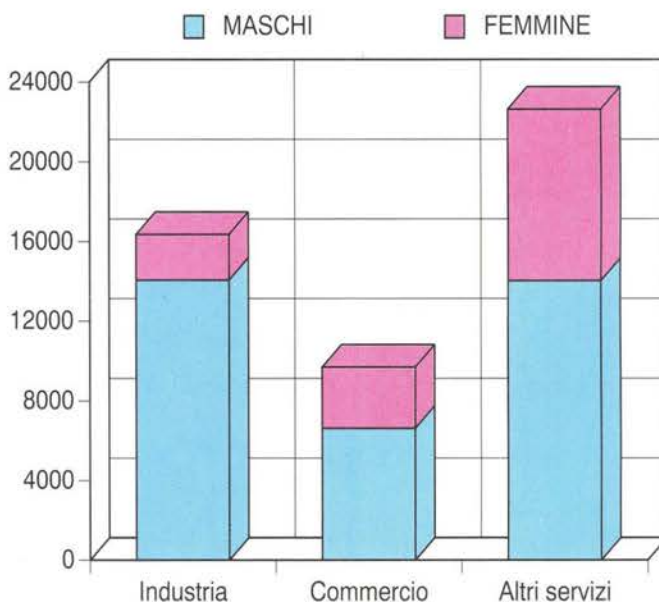

Grafico 10 - Numero medio di addetti per unità locale di impresa per settore di attività economica

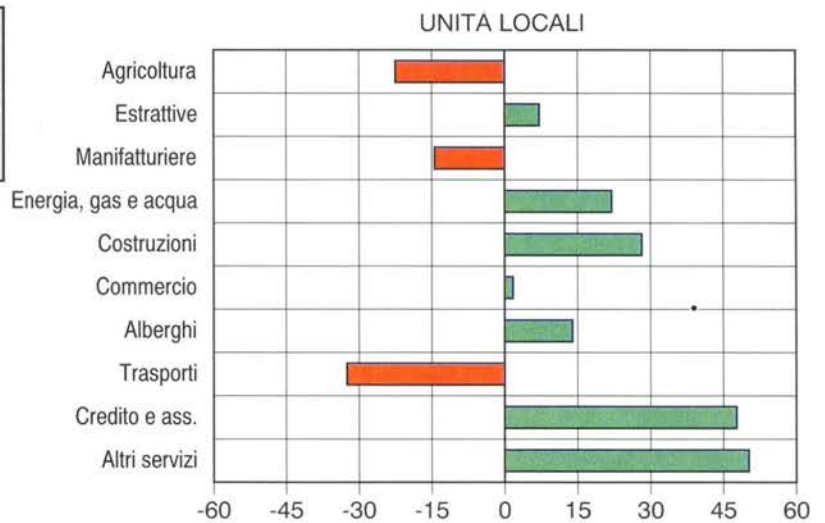

Grafico 11 - Addetti alle unità locali delle imprese per settore di attività economica

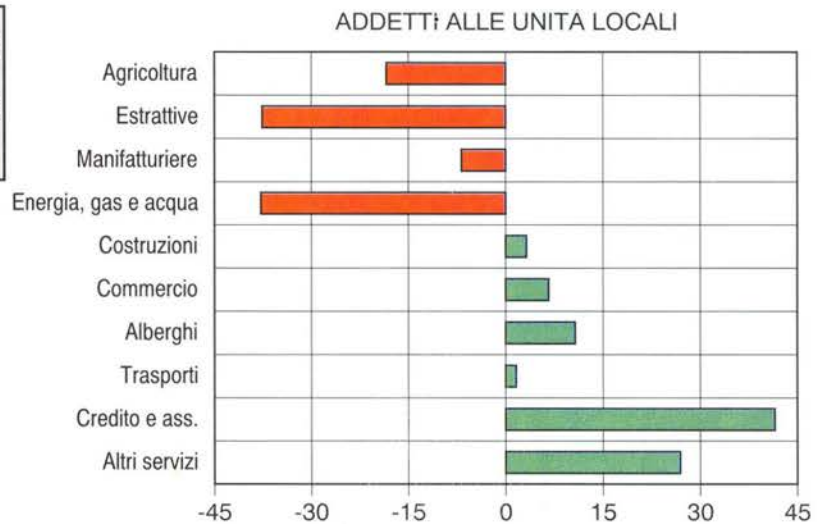

(a) A parità di campo di osservazione del Censimento 1981.

Grafico 12 - Addetti alle unità locali delle imprese per attività manifatturiera

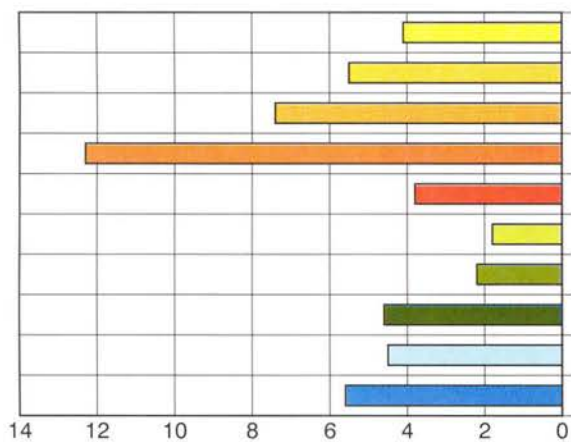
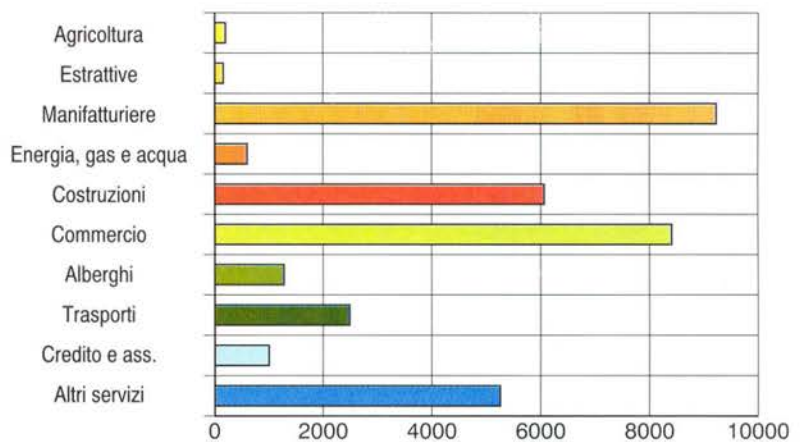

Grafico 13 - Addetti alle unità locali delle imprese per alcune attività dei servizi



Grafico 14 - Addetti alle unità locali delle istituzioni per alcune attività dei servizi

Grafico 15 - Addetti alle unità locali delle imprese secondo la posizione nella professione e il sesso

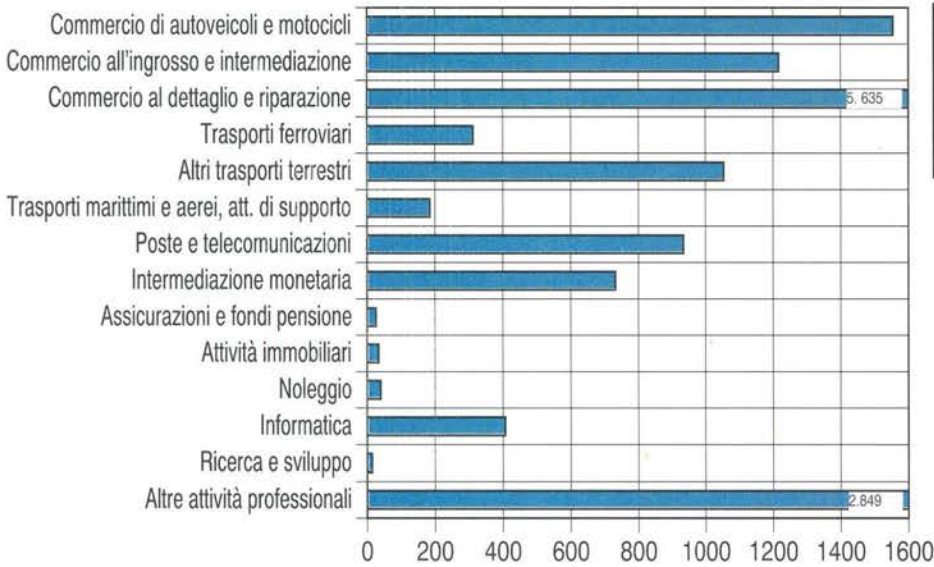
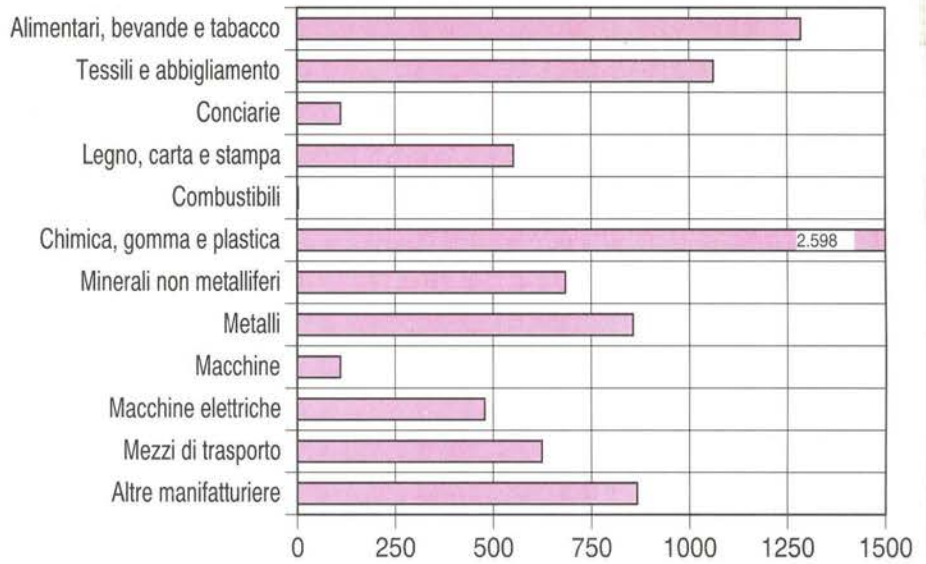

Grafico 16 - Addetti alle unità locali delle istituzioni secondo la posizione nella professione e il sesso

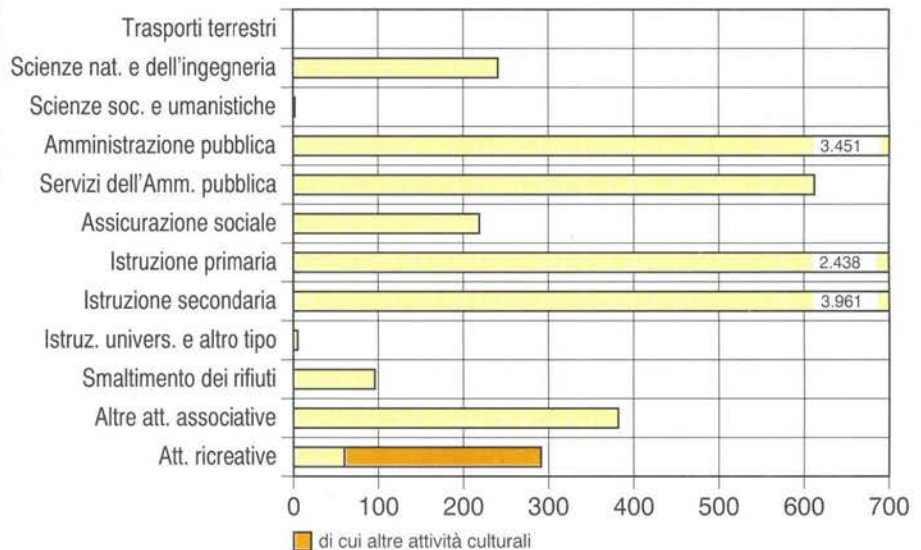

Grafico 17 - Unità locali delle istituzioni e addetti per forma istituzionale

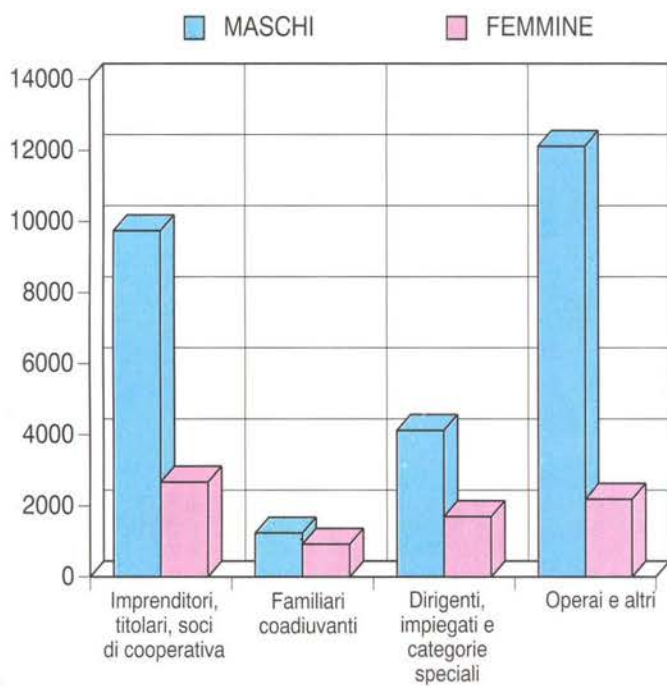

Parte prima

I caratteri generali

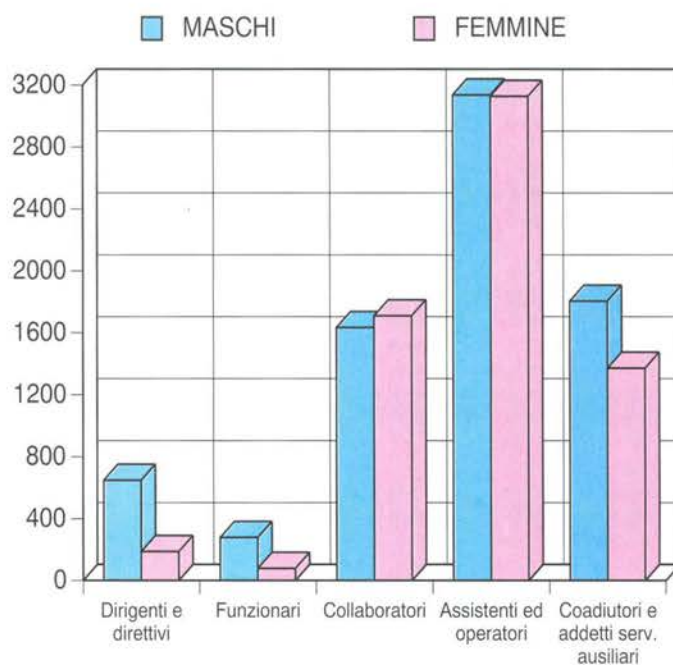
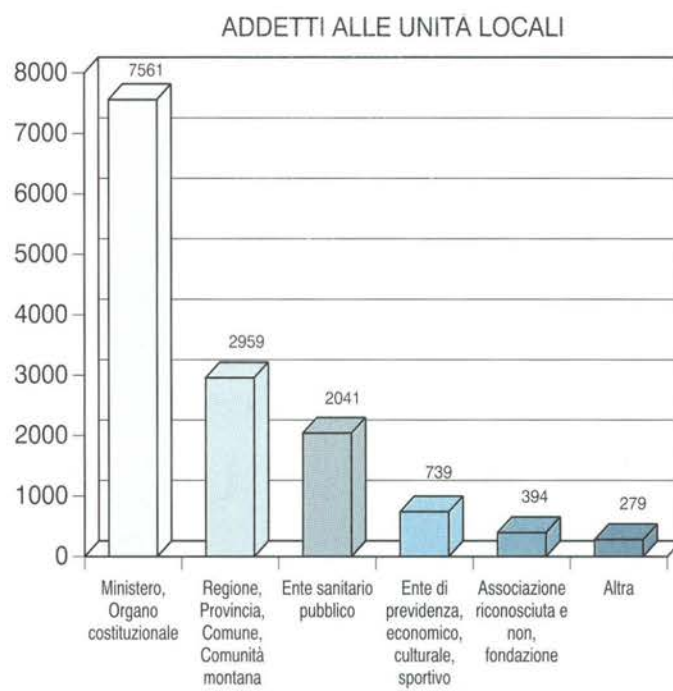
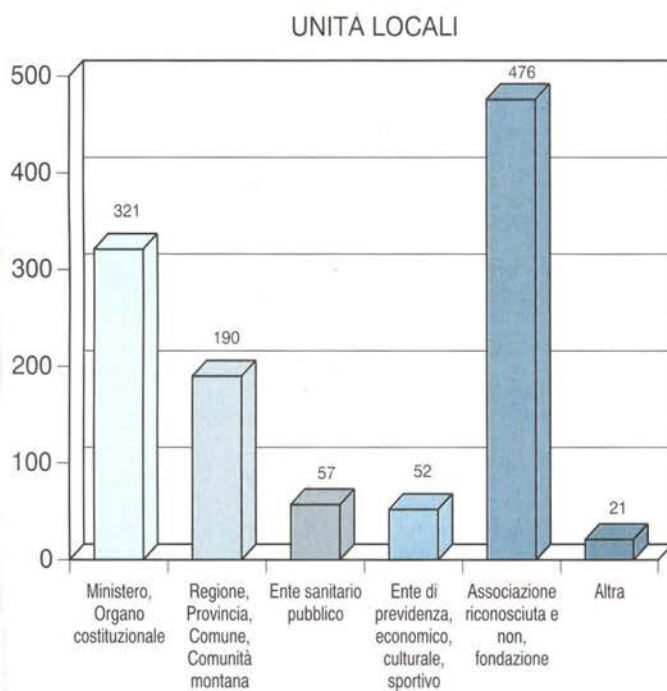
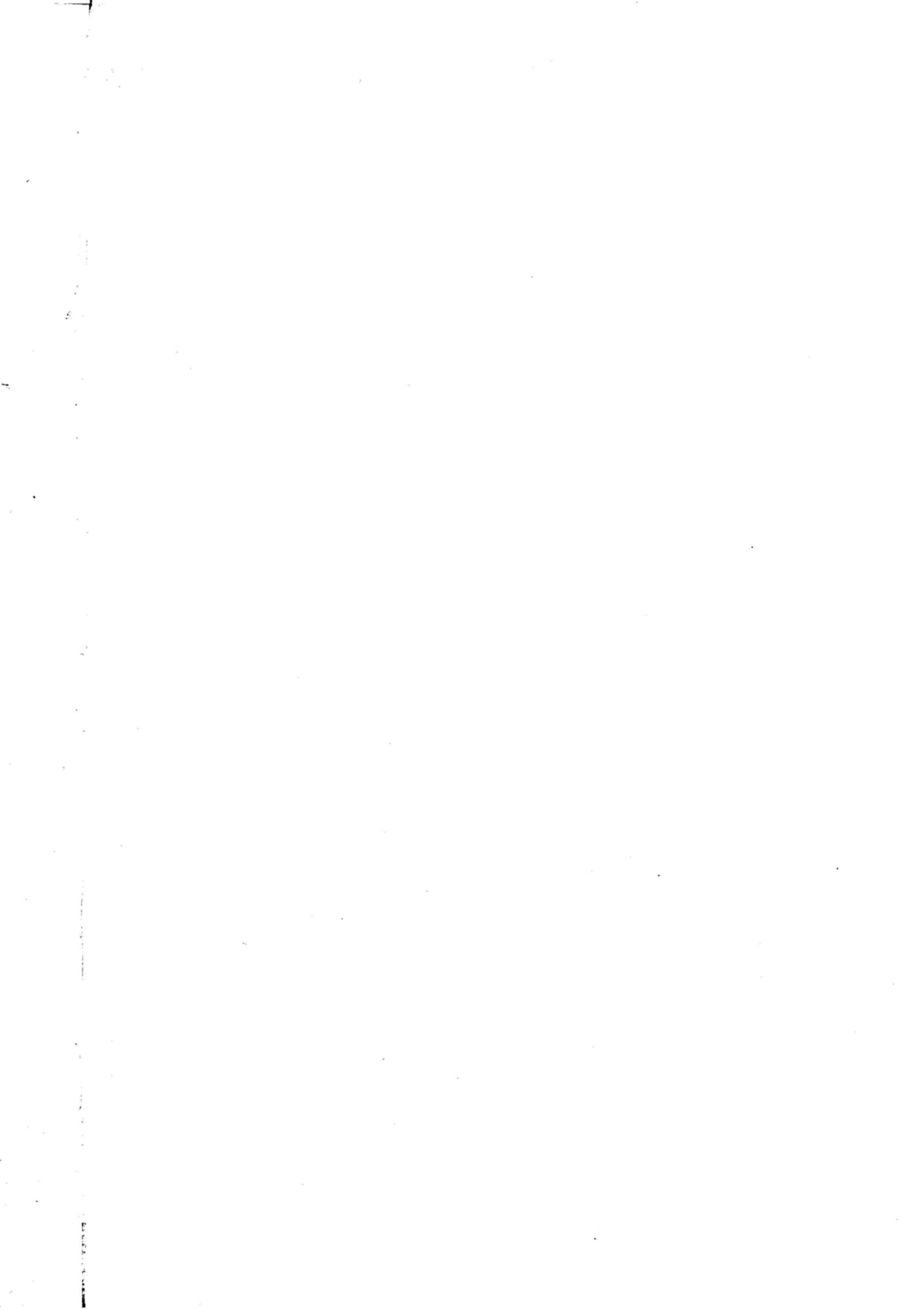

CAPITOLO 1 - MATERA NEGLI ULTIMI 20 ANNI ATTRAVERSO I CENSIMENTI

Tavola 1.1 - Imprese e addetti per settore di attività economica (a)

ATTIVITÀ ECONOMICHE 1991	NUMERI INDICI - 1971 = 100												ADDETTI PER IMPRESA		
	1971		1981		1991 (b)		1981		1991		1971	1981	1991		
	Imprese	Addetti	Imprese	Addetti	Imprese	Addetti	Imprese	Addetti	Imprese	Addetti					
CAMPO DI OSSERVAZIONE DEI SINGOLI CENSIMENTI															
DATI ASSOLUTI															
Agricoltura e pesca (c)	85	373	71	290	54	184	83,5	77,7	63,5	49,3	4,4	4,1	3,4		
Industria estrattiva	12	77	17	188	19	109	141,7	244,2	158,3	141,6	6,4	11,1	5,7		
Industria manifatturiera	1.596	4.941	1.386	7.634	1.155	8.540	86,8	154,5	72,4	172,8	3,1	5,5	7,4		
Energia, gas e acqua	1	4	8	391	3	51	800,0	9.775,0	300,0	1.275,0	4,0	48,9	17,0		
Costruzioni	365	1.934	1.116	4.608	1.308	6.481	305,8	238,3	358,4	335,1	5,3	4,1	5,0		
Commercio e riparazioni	3.663	5.977	4.434	7.858	4.448	8.424	121,0	131,5	121,4	140,9	1,6	1,8	1,9		
Alberghi e pubblici esercizi	404	894	478	1.145	551	1.246	118,3	128,1	136,4	139,4	2,2	2,4	2,3		
Trasporti e comunicazioni	394	846	652	1.299	442	1.122	165,5	153,5	112,2	132,6	2,1	2,0	2,5		
Credito e assicurazioni	49	158	104	328	143	533	212,2	207,6	291,8	337,3	3,2	3,2	3,7		
Altri servizi	486	931	689	1.779	2.169	5.043	141,8	191,1	446,3	541,7	1,9	2,6	2,3		
TOTALE	7.055	16.135	8.955	25.520	10.292	31.733	126,9	158,2	145,9	196,7	2,3	2,8	3,1		
COMPOSIZIONE PERCENTUALE															
Agricoltura e pesca (c)	1,2	2,3	0,8	1,1	0,5	0,6									
Industria estrattiva	0,2	0,5	0,2	0,7	0,2	0,3									
Industria manifatturiera	22,6	30,6	15,5	29,9	11,2	26,9									
Energia, gas e acqua	0,1	1,5	..	0,2									
Costruzioni	5,2	12,0	12,5	18,1	12,7	20,4									
Commercio e riparazioni	51,9	37,0	49,5	30,8	43,2	26,5									
Alberghi e pubblici esercizi	5,7	5,5	5,3	4,5	5,4	3,9									
Trasporti e comunicazioni	5,6	5,2	7,3	5,1	4,3	3,5									
Credito e assicurazioni	0,7	1,0	1,2	1,3	1,4	1,7									
Altri servizi	6,9	5,8	7,7	7,0	21,1	15,9									
TOTALE	100,0	100,0	100,0	100,0	100,0	100,0									
A PARITÀ DI CAMPO DI OSSERVAZIONE DEL CENSIMENTO 1971															
DATI ASSOLUTI															
Agricoltura e pesca (c)	85	373	71	290	54	184	83,5	77,7	63,5	49,3	4,4	4,1	3,4		
Industria estrattiva	12	77	17	188	19	109	141,7	244,2	158,3	141,6	6,4	11,1	5,7		
Industria manifatturiera	1.596	4.941	1.386	7.634	1.155	8.540	86,8	154,5	72,4	172,8	3,1	5,5	7,4		
Energia, gas e acqua	1	4	8	391	3	51	800,0	9.775,0	300,0	1.275,0	4,0	48,9	17,0		
Costruzioni	365	1.934	1.116	4.608	1.308	6.481	305,8	238,3	358,4	335,1	5,3	4,1	5,0		
Commercio e riparazioni	3.663	5.977	4.434	7.858	4.448	8.424	121,0	131,5	121,4	140,9	1,6	1,8	1,9		
Alberghi e pubblici esercizi	404	894	478	1.145	551	1.246	118,3	128,1	136,4	139,4	2,2	2,4	2,3		
Trasporti e comunicazioni	394	846	652	1.299	442	1.122	165,5	153,5	112,2	132,6	2,1	2,0	2,5		
Credito e assicurazioni	49	158	104	328	143	533	212,2	207,6	291,8	337,3	3,2	3,2	3,7		
Altri servizi	486	931	617	1.184	1.032	2.907	127,0	127,2	212,3	312,2	1,9	1,9	2,8		
TOTALE	7.055	16.135	8.883	24.925	9.155	29.597	125,9	154,5	129,8	183,4	2,3	2,8	3,2		
COMPOSIZIONE PERCENTUALE															
Agricoltura e pesca (c)	1,2	2,3	0,8	1,2	0,6	0,6									
Industria estrattiva	0,2	0,5	0,2	0,8	0,2	0,4									
Industria manifatturiera	22,6	30,6	15,6	30,6	12,6	28,9									
Energia, gas e acqua	0,1	1,6	..	0,2									
Costruzioni	5,2	12,0	12,6	18,5	14,3	21,9									
Commercio e riparazioni	51,9	37,0	49,9	31,5	48,6	28,5									
Alberghi e pubblici esercizi	5,7	5,5	5,4	4,6	6,0	4,2									
Trasporti e comunicazioni	5,6	5,2	7,3	5,2	4,8	3,8									
Credito e assicurazioni	0,7	1,0	1,2	1,3	1,6	1,8									
Altri servizi	6,9	5,8	6,9	4,8	11,3	9,8									
TOTALE	100,0	100,0	100,0	100,0	100,0	100,0									

(a) Cfr. "Avvertenze al cap. 1", pag. 38

(b) Escluse le istituzioni e i relativi addetti

(c) Comprende: attività dei servizi connesse all'agricoltura e zootecnia non rientranti nel campo di osservazione del censimento dell'agricoltura; caccia e cattura di animali per allevamento e ripopolamento di selvaggina e servizi connessi; aziende di utilizzazione di foreste e di boschi, consorzi di forestazione e rimboschimento e servizi connessi; pesca, piscicoltura e servizi connessi

Tavola 1.2 - Imprese e addetti per classe di addetti (a)

CLASSI DI ADDETTI	1971		1981		1991 (b)		ADDETTI PER IMPRESA		
	Imprese	Addetti	Imprese	Addetti	Imprese	Addetti	1971	1981	1991
CAMPO DI OSSERVAZIONE DEI SINGOLI CENSIMENTI									
DATI ASSOLUTI									
1	4.412	4.412	5.352	5.352	5.915	5.915	1,0	1,0	1,0
2	1.667	3.334	1.739	3.478	1.958	3.916	2,0	2,0	2,0
3 - 5	691	2.456	1.197	4.385	1.578	5.831	3,6	3,7	3,7
6 - 9	143	1.029	347	2.455	431	3.109	7,2	7,1	7,2
10 - 19	83	1.066	220	2.832	264	3.468	12,8	12,9	13,1
20 - 49	41	1.184	68	1.885	103	3.007	28,9	27,7	29,2
50 - 99	11	826	17	1.174	21	1.389	75,1	69,1	66,1
100 - 199	5	734	9	1.131	14	2.126	146,8	125,7	151,9
200 - 499	1	409	3	674	5	1.302	409,0	224,7	260,4
500 - 999	1	685	3	2.154	3	1.670	685,0	718,0	556,7
1.000 e più	-	-	-	-	-	-	-	-	-
TOTALE	7.055	16.135	8.955	25.520	10.292	31.733	2,3	2,8	3,1
COMPOSIZIONE PERCENTUALE									
1	62,5	27,3	59,8	21,0	57,5	18,6			
2	23,6	20,7	19,4	13,6	19,0	12,3			
3 - 5	9,8	15,2	13,4	17,2	15,3	18,4			
6 - 9	2,0	6,4	3,9	9,6	4,2	9,8			
10 - 19	1,2	6,6	2,5	11,1	2,6	10,9			
20 - 49	0,6	7,3	0,8	7,4	1,0	9,5			
50 - 99	0,2	5,1	0,2	4,6	0,2	4,4			
100 - 199	0,1	4,5	0,1	4,4	0,1	6,7			
200 - 499	..	2,5	..	2,6	..	4,1			
500 - 999	..	4,2	..	8,4	..	5,3			
1000 e più	-	-	-	-	-	-			
TOTALE	100,0	100,0	100,0	100,0	100,0	100,0			
A PARITÀ DI CAMPO DI OSSERVAZIONE DEL CENSIMENTO 1971									
DATI ASSOLUTI									
1	4.412	4.412	5.337	5.337	5.051	5.051	1,0	1,0	1,0
2	1.667	3.334	1.727	3.454	1.834	3.668	2,0	2,0	2,0
3 - 5	691	2.456	1.184	4.328	1.472	5.446	3,6	3,7	3,7
6 - 9	143	1.029	336	2.368	408	2.947	7,2	7,0	7,2
10 - 19	83	1.066	205	2.637	253	3.310	12,8	12,9	13,1
20 - 49	41	1.184	63	1.729	95	2.747	28,9	27,4	28,9
50 - 99	11	826	16	1.113	20	1.330	75,1	69,6	66,5
100 - 199	5	734	9	1.131	14	2.126	146,8	125,7	151,9
200 - 499	1	409	3	674	5	1.302	409,0	224,7	260,4
500 - 999	1	685	3	2.154	3	1.670	685,0	718,0	556,7
1.000 e più	-	-	-	-	-	-	-	-	-
TOTALE	7.055	16.135	8.883	24.925	9.155	29.597	2,3	2,8	3,2
COMPOSIZIONE PERCENTUALE									
1	62,5	27,3	60,1	21,4	55,2	17,1			
2	23,6	20,7	19,4	13,9	20,0	12,4			
3 - 5	9,8	15,2	13,3	17,4	16,1	18,4			
6 - 9	2,0	6,4	3,8	9,5	4,5	10,0			
10 - 19	1,2	6,6	2,3	10,6	2,8	11,2			
20 - 49	0,6	7,3	0,7	6,9	1,0	9,3			
50 - 99	0,2	5,1	0,2	4,5	0,2	4,5			
100 - 199	0,1	4,5	0,1	4,5	0,2	7,2			
200 - 499	..	2,5	..	2,7	0,1	4,4			
500 - 999	..	4,2	..	8,6	..	5,6			
1000 e più	-	-	-	-	-	-			
TOTALE	100,0	100,0	100,0	100,0	100,0	100,0			

(a) Cfr. "Avvertenze al cap. 1", pag. 38

(b) Escluse le istituzioni e i relativi addetti

Tavola 1.3 - Imprese e addetti per classe di addetti e settore di attività economica (a)

ATTIVITÀ ECONOMICHE 1991	CLASSI DI ADDETTI											
	1 - 9		10 - 19		20 - 99		100 - 199		200 E PIÙ		TOTALE	
	1981	1991	1981	1991	1981	1991	1981	1991	1981	1991	1981	1991
IMPRESE												
Agricoltura e pesca (b)	66	50	3	2	2	2	-	-	-	-	71	54
Industria estrattiva	11	15	4	4	2	-	-	-	-	-	17	19
Industria manifatturiera	1.298	1.028	45	72	31	41	7	9	5	5	1.386	1.155
Energia, gas e acqua	4	1	2	1	-	1	1	-	1	-	8	3
Costruzioni	1.014	1.182	78	87	24	34	-	4	-	1	1.116	1.308
Commercio e riparazioni	4.387	4.388	39	43	8	17	-	-	-	-	4.434	4.448
Alberghi e pubblici esercizi	469	541	6	8	3	2	-	-	-	-	478	551
Trasporti e comunicazioni	633	424	13	13	6	5	-	-	-	-	652	442
Credito e assicurazioni	99	136	4	5	-	1	1	1	-	-	104	143
Altri servizi	654	2.104	26	29	9	21	-	-	-	2	689	2.156
TOTALE	8.635	9.869	220	264	85	124	9	14	6	8	8.955	10.279
ADDETTI												
Agricoltura e pesca (b)	152	109	35	25	103	50	-	-	-	-	290	184
Industria estrattiva	53	57	52	52	83	-	-	-	-	-	188	109
Industria manifatturiera	2.394	2.496	586	897	1.149	1.634	900	1.352	2.605	2.161	7.634	8.540
Energia, gas e acqua	16	7	24	17	-	27	128	-	223	-	391	51
Costruzioni	2.809	3.242	1.008	1.181	791	1.138	-	608	-	312	4.608	6.481
Commercio e riparazioni	7.131	7.378	513	547	214	499	-	-	-	-	7.858	8.424
Alberghi e pubblici esercizi	954	1.099	75	104	116	43	-	-	-	-	1.145	1.246
Trasporti e comunicazioni	849	704	161	185	289	233	-	-	-	-	1.299	1.122
Credito e assicurazioni	180	274	45	71	-	22	103	166	-	-	328	533
Altri servizi	1.132	3.382	333	389	314	750	-	-	-	499	1.779	5.020
TOTALE	15.670	18.748	2.832	3.468	3.059	4.396	1.131	2.126	2.828	2.972	25.520	31.710

(a) A parità di campo di osservazione 1981. Cfr. "Avvertenze al cap. 1", pag. 38

(b) Comprende: attività dei servizi connesse all'agricoltura e zootecnia non rientranti nel campo di osservazione del censimento dell'agricoltura; caccia e cattura di animali per allevamento e ripopolamento di selvaggina e servizi connessi; aziende di utilizzazione di foreste e di boschi, consorzi di forestazione e rimboschimento e servizi connessi; pesca, piscicoltura e servizi connessi

Tavola 1.4 - Variazioni del numero delle imprese e degli addetti per settore di attività economica, classe di addetti e tipo di comune (a)

ATTIVITÀ ECONOMICHE 1991 CLASSI DI ADDETTI	1981-1971 (b)				1991-1981 (c)			
	Imprese		Addetti		Imprese		Addetti	
	Numeri indici - 1971 = 100							
	Imprese	Addetti	Imprese	Addetti	Imprese	Addetti	Imprese	Addetti
ATTIVITÀ ECONOMICA								
Agricoltura e pesca (d)	-14	-83	83,5	77,7	-17	-106	76,1	63,4
Industria estrattiva	5	111	141,7	244,2	2	-79	111,8	58,0
Industria manifatturiera	-210	2.693	86,8	154,5	-231	906	83,3	111,9
Energia, gas e acqua	7	387	800,0	9.775,0	-5	-340	37,5	13,0
Costruzioni	751	2.674	305,8	238,3	192	1.873	117,2	140,6
Commercio e riparazioni	771	1.881	121,0	131,5	14	566	100,3	107,2
Alberghi e pubblici esercizi	74	251	118,3	128,1	73	101	115,3	108,8
Trasporti e comunicazioni	258	453	165,5	153,5	-210	-177	67,8	86,4
Credito e assicurazioni	55	170	212,2	207,6	39	205	137,5	162,5
Altri servizi	131	253	127,0	127,2	1.467	3.241	312,9	282,2
TOTALE	1.828	8.790	125,9	154,5	1.324	6.190	114,8	124,3
CLASSE DI ADDETTI								
1	925	925	121,0	121,0	553	553	110,3	110,3
2	60	120	103,6	103,6	218	436	112,5	112,5
3 - 5	493	1.872	171,3	176,2	380	1.443	131,7	132,9
6 - 9	193	1.339	235,0	230,1	83	646	123,9	126,3
10 - 19	122	1.571	247,0	247,4	44	636	120,0	122,5
20 - 49	22	545	153,7	146,0	35	1.122	151,5	159,5
50 - 99	5	287	145,5	134,7	4	215	123,5	118,3
100 - 199	4	397	180,0	154,1	5	995	155,6	188,0
200 - 499	2	265	300,0	164,8	2	628	166,7	193,2
500 - 999	2	1.469	300,0	314,5	-	-484	100,0	77,5
1000 e più	-	-	-	-	-	-	-	-
TOTALE	1.828	8.790	125,9	154,5	1.324	6.190	114,8	124,3
TIPO DI COMUNE								
- Comune capoluogo	615	3.841	142,9	181,1	580	1.477	127,8	116,7
- Altri comuni	1.213	4.949	121,6	143,4	744	4.713	110,8	128,3
TOTALE	1.828	8.790	125,9	154,5	1.324	6.190	114,8	124,3

(a) Cfr. "Avvertenze al cap. 1", pag. 38

(b) A parità di campo di osservazione 1971

(c) A parità di campo di osservazione 1981

(d) Comprende: attività dei servizi connesse all'agricoltura e zootecnia non rientranti nel campo di osservazione del censimento dell'agricoltura; caccia e cattura di animali per allevamento e ripopolamento di selvaggina e servizi connessi; aziende di utilizzazione di foreste e di boschi, consorzi di forestazione e rimboschimento e servizi connessi; pesca, piscicoltura e servizi connessi

Tavola 1.5 - Imprese, unità locali e addetti per sezione, sottosezione, divisione e gruppo di attività economica (a)

ATTIVITÀ ECONOMICHE 1991 (b)	IMPRESE						UNITÀ LOCALI					
	1981		1991		NUMERI INDICI - 1981 = 100		1981		1991		NUMERI INDICI - 1981 = 100	
	N.	Addetti	N.	Addetti	N.	Addetti	N.	Addetti	N.	Addetti	N.	Addetti
A	69	268	54	184	78,3	68,7	78	293	62	257	79,5	87,7
01	67	265	48	135	71,6	50,9	76	290	54	162	71,1	55,9
02	2	3	6	49	300,0	1.633,3	2	3	8	95	400,0	3.166,7
B	2	22	-	-	-	-	2	22	-	-	-	-
05	2	22	-	-	-	-	2	22	-	-	-	-
C	17	188	19	109	111,8	58,0	28	263	30	164	107,1	62,4
CA	1	14	-	-	-	-	4	51	1	20	25,0	39,2
10	-	-	-	-	-	-	-	-	-	-	-	-
10.1	-	-	-	-	-	-	-	-	-	-	-	-
10.2	-	-	-	-	-	-	-	-	-	-	-	-
10.3	-	-	-	-	-	-	-	-	-	-	-	-
11	-	-	-	-	-	-	3	39	1	20	33,3	51,3
11.1	-	-	-	-	-	-	1	5	-	-	-	-
11.2	-	-	-	-	-	-	2	34	1	20	50,0	58,8
12	1	14	-	-	-	-	1	12	-	-	-	-
12.0	1	14	-	-	-	-	1	12	-	-	-	-
CB	16	174	19	109	118,8	62,6	24	212	29	144	120,8	67,9
13	-	-	-	-	-	-	-	-	-	-	-	-
13.1	-	-	-	-	-	-	-	-	-	-	-	-
13.2	-	-	-	-	-	-	-	-	-	-	-	-
14	16	174	19	109	118,8	62,6	24	212	29	144	120,8	67,9
14.1	13	151	5	30	38,5	19,9	20	186	10	64	50,0	34,4
14.2	-	-	11	69	-	-	-	-	15	70	-	-
14.3	-	-	-	-	-	-	-	-	-	-	-	-
14.4	-	-	-	-	-	-	-	-	-	-	-	-
14.5	3	23	3	10	100,0	43,5	4	26	4	10	100,0	38,5
D	1.386	7.634	1.155	8.540	83,3	111,9	1.464	9.938	1.253	9.260	85,6	93,2
DA	252	1.392	296	1.258	117,5	90,4	281	1.461	336	1.317	119,6	90,1
15	252	1.392	296	1.258	117,5	90,4	281	1.461	336	1.317	119,6	90,1
15.1	7	41	9	60	128,6	146,3	14	53	27	88	192,9	166,0
15.2	-	-	1	19	-	-	-	-	1	15	-	-
15.3	4	58	4	38	100,0	65,5	4	58	6	79	150,0	136,2
15.4	111	338	85	188	76,6	55,6	118	350	93	196	78,8	56,0
15.5	8	97	22	152	275,0	156,7	12	131	24	149	200,0	113,7
15.6	29	84	12	36	41,4	42,9	34	118	12	36	35,3	30,5
15.7	2	3	3	3	150,0	100,0	2	3	4	6	200,0	200,0
15.8	86	694	155	705	180,2	101,6	92	671	164	691	178,3	103,0
15.9	5	77	5	57	100,0	74,0	5	77	5	57	100,0	74,0
16	-	-	-	-	-	-	-	-	-	-	-	-
16.0	-	-	-	-	-	-	-	-	-	-	-	-

Tavola 1.5 segue - Imprese, unità locali e addetti per sezione, sottosezione, divisione e gruppo di attività economica (a)

ATTIVITÀ ECONOMICHE 1991 (b)	IMPRESE						UNITÀ LOCALI					
	1981		1991		NUMERI INDICI - 1981 = 100		1981		1991		NUMERI INDICI - 1981 = 100	
	N.	Addetti	N.	Addetti	N.	Addetti	N.	Addetti	N.	Addetti	N.	Addetti
DB	400	1.045	152	1.034	38,0	98,9	403	1.033	158	1.062	39,2	102,8
INDUSTRIE TESSILI E DELL'ABBIGLIAMENTO												
17	113	540	34	504	30,1	93,3	116	529	36	527	31,0	99,6
17.1	4	167	1	1	25,0	0,6	4	149	1	1	25,0	0,7
17.2	-	-	1	1	-	-	-	-	1	1	-	-
17.3	-	-	-	-	-	-	-	-	-	-	-	-
17.4	14	31	7	56	50,0	180,6	15	31	7	56	46,7	180,6
17.5	39	52	5	349	12,8	671,2	39	52	7	372	17,9	715,4
17.6	-	-	10	38	-	-	-	-	10	38	-	-
17.7	56	290	10	59	17,9	20,3	58	297	10	59	17,2	19,9
18	287	505	118	530	41,1	105,0	287	504	122	535	42,5	106,2
CONFEZIONE DI ARTICOLI DI VESTIARIO; PREPARAZIONE E TINTURA DI PELLICCE												
18.1	-	-	-	-	-	-	-	-	-	-	-	-
18.2	286	504	117	521	40,9	103,4	286	503	120	518	42,0	103,0
18.3	1	1	1	9	100,0	900,0	1	1	2	17	200,0	1.700,0
18.3	1	1	1	9	100,0	900,0	1	1	2	17	200,0	1.700,0
DC	11	81	11	111	100,0	137,0	13	87	12	111	92,3	127,6
INDUSTRIE CONCIARIE, FABBRICAZIONE DI PRODOTTI IN CUOIO, PELLE E SIMILARI												
19	11	81	11	111	100,0	137,0	13	87	12	111	92,3	127,6
PREPARAZIONE E CONCIA DEL CUOIO; FABBRICAZIONE DI ARTICOLI DA VIAGGIO, BORSE, ARTICOLI DA CORREGGIAIO, SELLERIA E CALZATURE												
19.1	2	5	1	8	50,0	160,0	3	10	2	8	66,7	80,0
19.2	6	21	5	14	83,3	66,7	7	22	5	14	71,4	63,6
19.3	3	55	5	89	166,7	161,8	3	55	5	89	166,7	161,8
DD	238	420	156	325	65,5	77,4	244	423	164	323	67,2	76,4
INDUSTRIA DEL LEGNO E DEI PRODOTTI IN LEGNO												
20	238	420	156	325	65,5	77,4	244	423	164	323	67,2	76,4
INDUSTRIA DEL LEGNO E DEI PRODOTTI IN LEGNO E SUGHERO, ESCLUSI I MOBILI; FABBRICAZIONE DI ARTICOLI DI PAGLIA E MATERIALI DA INTRECCIO												
20.1	2	9	4	19	200,0	211,1	4	10	4	19	100,0	190,0
20.2	-	-	-	-	-	-	-	-	-	-	-	-
20.2	-	-	-	-	-	-	-	-	-	-	-	-
20.3	217	377	138	276	63,6	73,2	219	377	145	274	66,2	72,7
20.4	-	-	1	14	-	-	-	-	1	14	-	-
20.5	19	34	13	16	68,4	47,1	21	36	14	16	66,7	44,4
DE	38	110	68	236	178,9	214,5	41	135	71	229	173,2	169,6
FABBRICAZIONE DELLA PASTA-CARTA, DELLA CARTA E DEI PRODOTTI DI CARTA; STAMPA ED EDITORIA												
21	1	3	5	24	500,0	800,0	1	3	6	24	600,0	800,0
FABBRICAZIONE DELLA PASTA-CARTA, DELLA CARTA E DEI PRODOTTI DI CARTA												
21.1	-	-	-	-	-	-	-	-	-	-	-	-
21.2	1	3	5	24	500,0	800,0	1	3	6	24	600,0	800,0
22	37	107	63	212	170,3	198,1	40	132	65	205	162,5	155,3
EDITORIA, STAMPA E RIPRODUZIONE DI SUPPORTI REGISTRATI												
22.1	2	3	4	19	200,0	633,3	4	7	4	14	100,0	200,0
22.2	34	103	59	193	173,5	187,4	35	124	61	191	174,3	154,0
22.3	1	1	-	-	-	-	1	1	-	-	-	-
22.3	1	1	-	-	-	-	1	1	-	-	-	-

Tavola 1.5 segue - Imprese, unità locali e addetti per sezione, sottosezione, divisione e gruppo di attività economica (a)

ATTIVITÀ ECONOMICHE 1991 (b)	IMPRESE						UNITÀ LOCALI					
	1981		1991		NUMERI INDICI - 1981 = 100		1981		1991		NUMERI INDICI - 1981 = 100	
	N.	Addetti	N.	Addetti	N.	Addetti	N.	Addetti	N.	Addetti	N.	Addetti
DF	FABBRICAZIONE DI COKE, RAFFINERIE DI PETROLIO, TRATTAMENTO DEI COMBUSTIBILI NUCLEARI											
	-	-	1	15	-	-	-	-	1	2	-	-
23	FABBRICAZIONE DI COKE, RAFFINERIE DI PETROLIO, TRATTAMENTO DEI COMBUSTIBILI NUCLEARI											
	-	-	1	15	-	-	-	-	1	2	-	-
23.1	Fabbricazione di prodotti di cokeria											
	-	-	-	-	-	-	-	-	-	-	-	-
23.2	Fabbricazione di prodotti petroliferi raffinati											
	-	-	1	15	-	-	-	-	1	2	-	-
23.3	Trattamento dei combustibili nucleari											
	-	-	-	-	-	-	-	-	-	-	-	-
DG	FABBRICAZIONE DI PRODOTTI CHIMICI E DI FIBRE SINTETICHE E ARTIFICIALI											
	3	627	17	1.059	566,7	168,9	6	3.403	20	1.928	333,3	56,7
24	FABBRICAZIONE DI PRODOTTI CHIMICI E DI FIBRE SINTETICHE E ARTIFICIALI											
	3	627	17	1.059	566,7	168,9	6	3.403	20	1.928	333,3	56,7
24.1	Fabbricazione di prodotti chimici di base											
	2	615	7	1.022	350,0	166,2	4	635	8	1.017	200,0	160,2
24.2	Fabbricazione di pesticidi e di altri prodotti chimici per l'agricoltura											
	-	-	-	-	-	-	-	-	-	-	-	-
24.3	Fabbricazione di pitture, vernici e smalti, inchiostri da stampa e mastici											
	-	-	1	3	-	-	-	-	2	3	-	-
24.4	Fabbricazione di prodotti farmaceutici e di prodotti chimici e botanici per usi medicinali											
	-	-	-	-	-	-	-	-	-	-	-	-
24.5	Fabbricazione di saponi e detersivi, di prodotti per la pulizia e la lucidatura, di profumi e prodotti per toiletta											
	1	12	5	29	500,0	241,7	1	10	5	27	500,0	270,0
24.6	Fabbricazione di altri prodotti chimici											
	-	-	3	4	-	-	-	-	3	4	-	-
24.7	Fabbricazione di fibre sintetiche e artificiali											
	-	-	1	1	-	-	1	2.758	2	877	200,0	31,8
DH	FABBRICAZIONE DI ARTICOLI IN GOMMA E MATERIE PLASTICHE											
	38	232	22	731	57,9	315,1	39	229	23	670	59,0	292,6
25	FABBRICAZIONE DI ARTICOLI IN GOMMA E MATERIE PLASTICHE											
	38	232	22	731	57,9	315,1	39	229	23	670	59,0	292,6
25.1	Fabbricazione di articoli in gomma											
	20	163	3	141	15,0	86,5	21	160	3	132	14,3	82,5
25.2	Fabbricazione di articoli in materie plastiche											
	18	69	19	590	105,6	855,1	18	69	20	538	111,1	779,7
DI	FABBRICAZIONE DI PRODOTTI DELLA LAVORAZIONE DI MINERALI NON METALLIFERI											
	65	1.355	74	1.069	113,8	78,9	76	828	86	684	113,2	82,6
26	FABBRICAZIONE DI PRODOTTI DELLA LAVORAZIONE DI MINERALI NON METALLIFERI											
	65	1.355	74	1.069	113,8	78,9	76	828	86	684	113,2	82,6
26.1	Fabbricazione di vetro e di prodotti in vetro											
	-	-	8	30	-	-	-	-	8	30	-	-
26.2	Fabbricazione di prodotti ceramici non refrattari, non destinati all'edilizia; fabbricazione di prodotti ceramici refrattari											
	8	33	9	14	112,5	42,4	8	33	9	14	112,5	42,4
26.3	Fabbricazione di piastrelle e lastre in ceramica per pavimenti e rivestimenti											
	-	-	1	3	-	-	-	-	1	3	-	-
26.4	Fabbricazione di mattoni, tegole ed altri prodotti per l'edilizia in terracotta											
	3	44	3	86	100,0	195,5	3	44	3	82	100,0	186,4
26.5	Produzione di cemento, calce, gesso											
	5	900	1	555	20,0	61,7	8	184	2	138	25,0	75,0
26.6	Fabbricazione di prodotti in calcestruzzo, cemento o gesso											
	23	311	22	302	95,7	97,1	26	497	32	337	123,1	67,8
26.7	Taglio, modellatura e finitura della pietra											
	26	67	29	78	111,5	116,4	31	70	30	79	96,8	112,9
26.8	Fabbricazione di altri prodotti in minerali non metalliferi											
	-	-	1	1	-	-	-	-	1	1	-	-
DJ	PRODUZIONE DI METALLO E FABBRICAZIONE DI PRODOTTI IN METALLO											
	228	841	185	845	81,1	100,5	234	976	196	856	83,8	87,7
27	PRODUZIONE DI METALLI E LORO LEGHE											
	3	3	5	90	166,7	3.000,0	3	3	5	78	166,7	2.600,0
27.1	Produzione di ferro, di acciaio e di ferroleghie (CECA)											
	-	-	-	-	-	-	-	-	-	-	-	-

Tavola 1.5 segue - Imprese, unità locali e addetti per sezione, sottosezione, divisione e gruppo di attività economica (a)

ATTIVITÀ ECONOMICHE 1991 (b)	IMPRESE						UNITÀ LOCALI					
	1981		1991		NUMERI INDICI - 1981 = 100		1981		1991		NUMERI INDICI - 1981 = 100	
	N.	Addetti	N.	Addetti	N.	Addetti	N.	Addetti	N.	Addetti	N.	Addetti
27.2	-	-	3	75	-	-	-	-	3	63	-	-
27.3	-	-	1	3	-	-	-	-	1	3	-	-
27.4	-	-	1	12	-	-	-	-	1	12	-	-
27.5	3	3	-	-	-	-	3	3	-	-	-	-
28	225	838	180	755	80,0	90,1	231	973	191	778	82,7	80,0
28.1	64	514	98	543	153,1	105,6	68	637	106	563	155,9	88,4
28.2	-	-	-	-	-	-	-	-	-	-	-	-
28.3	-	-	-	-	-	-	-	-	-	-	-	-
28.4	-	-	2	2	-	-	-	-	2	2	-	-
28.5	7	18	10	49	142,9	272,2	8	30	12	49	150,0	163,3
28.6	4	4	-	-	-	-	4	4	-	-	-	-
28.7	150	302	70	161	46,7	53,3	151	302	71	164	47,0	54,3
DK	63	152	32	110	50,8	72,4	67	182	33	110	49,3	60,4
29	63	152	32	110	50,8	72,4	67	182	33	110	49,3	60,4
29.1	1	25	6	26	600,0	104,0	2	52	6	25	300,0	48,1
29.2	7	13	12	27	171,4	207,7	8	14	13	28	162,5	200,0
29.3	49	98	8	37	16,3	37,8	51	100	8	37	15,7	37,0
29.4	2	5	1	4	50,0	80,0	2	5	1	4	50,0	80,0
29.5	2	7	5	16	250,0	228,6	2	7	5	16	250,0	228,6
29.6	1	1	-	-	-	-	1	1	-	-	-	-
29.7	1	3	-	-	-	-	1	3	-	-	-	-
DL	29	529	86	373	296,6	70,5	37	313	91	478	245,9	152,7
30	-	-	-	-	-	-	-	-	-	-	-	-
30.0	-	-	-	-	-	-	-	-	-	-	-	-
31	19	505	17	108	89,5	21,4	26	288	19	224	73,1	77,8
31.1	8	63	7	45	87,5	71,4	9	63	8	49	88,9	77,8

Tavola 1.5 segue - Imprese, unità locali e addetti per sezione, sottosezione, divisione e gruppo di attività economica (a)

ATTIVITÀ ECONOMICHE 1991 (b)	IMPRESE						UNITÀ LOCALI						
	1981		1991		NUMERI INDICI - 1981 = 100		1981		1991		NUMERI INDICI - 1981 = 100		
	N.	Addetti	N.	Addetti	N.	Addetti	N.	Addetti	N.	Addetti	N.	Addetti	
31.2	Fabbricazione di apparecchiature per la distribuzione e il controllo dell'elettricità	-	-	2	36	-	-	-	-	2	36	-	-
31.3	Fabbricazione di fili e cavi isolati	-	-	-	-	-	-	-	-	-	-	-	-
31.4	Fabbricazione di accumulatori, pile e batterie di pile	1	1	-	-	-	-	1	1	-	-	-	-
31.5	Fabbricazione di apparecchi di illuminazione e di lampade elettriche	1	1	3	4	300,0	400,0	1	1	3	4	300,0	400,0
31.6	Fabbricazione di altri apparecchi elettrici n.c.a.	9	440	5	23	55,6	5,2	15	223	6	135	40,0	60,5
32	FABBRICAZIONE DI APPARECCHI RADIOTELEVISIVI E DI APPARECCHIATURE PER LE COMUNICAZIONI	2	6	15	164	750,0	2.733,3	2	6	15	155	750,0	2.583,3
32.1	Fabbricazione di tubi e valvole elettronici e di altri componenti elettronici	-	-	1	135	-	-	-	-	1	126	-	-
32.2	Fabbricazione di apparecchi trasmettenti per la radio diffusione e la televisione e di apparecchi per la telefonia e telegrafia su filo	2	6	14	29	700,0	483,3	2	6	14	29	700,0	483,3
32.3	Fabbricazione di apparecchi riceventi per la radiodiffusione e la televisione, di apparecchi per la registrazione e la riproduzione del suono o dell'immagine e di prodotti connessi	-	-	-	-	-	-	-	-	-	-	-	-
33	FABBRICAZIONE DI APPARECCHI MEDICALI, DI APPARECCHI DI PRECISIONE, DI STRUMENTI OTTICI E DI OROLOGI	8	18	54	101	675,0	561,1	9	19	57	99	633,3	521,1
33.1	Fabbricazione di apparecchi medicali e chirurgici e di apparecchi ortopedici	7	17	44	79	628,6	464,7	8	18	46	80	575,0	444,4
33.2	Fabbricazione di strumenti e apparecchi di misurazione, controllo, prova, navigazione e simili, escluse le apparecchiature di controllo dei processi industriali	1	1	2	3	200,0	300,0	1	1	2	2	200,0	200,0
33.3	Fabbricazione di apparecchiature per il controllo dei processi industriali	-	-	2	8	-	-	-	-	2	8	-	-
33.4	Fabbricazione di strumenti ottici e di attrezzature fotografiche	-	-	6	11	-	-	-	-	7	9	-	-
33.5	Fabbricazione di orologi	-	-	-	-	-	-	-	-	-	-	-	-
DM	FABBRICAZIONE DI MEZZI DI TRASPORTO	2	720	5	624	250,0	86,7	2	720	5	624	250,0	86,7
34	FABBRICAZIONE DI AUTOVEICOLI, RIMORCHI E SEMIRIMORCHI	1	6	1	5	100,0	83,3	1	6	1	5	100,0	83,3
34.1	Fabbricazione di autoveicoli	-	-	-	-	-	-	-	-	-	-	-	-
34.2	Fabbricazione di carrozzerie per autoveicoli; fabbricazione di rimorchi e semirimorchi	1	6	-	-	-	-	1	6	-	-	-	-
34.3	Fabbricazione di parti ed accessori per autoveicoli e per loro motori	-	-	1	5	-	-	-	-	1	5	-	-
35	FABBRICAZIONE DI ALTRI MEZZI DI TRASPORTO	1	714	4	619	400,0	86,7	1	714	4	619	400,0	86,7
35.1	Industria cantieristica: costruzioni navali e riparazioni di navi e imbarcazioni	-	-	1	3	-	-	-	-	1	3	-	-
35.2	Costruzione di locomotive, anche da manovra, e di materiale rotabile ferro-tranviario	1	714	1	608	100,0	85,2	1	714	1	608	100,0	85,2
35.3	Costruzione di aeromobili e di veicoli spaziali	-	-	-	-	-	-	-	-	-	-	-	-
35.4	Fabbricazione di motocicli e biciclette	-	-	1	6	-	-	-	-	1	6	-	-
35.5	Fabbricazione di altri mezzi di trasporto n.c.a.	-	-	1	2	-	-	-	-	1	2	-	-
DN	ALTRE INDUSTRIE MANIFATTURIERE	19	130	50	750	263,2	576,9	21	148	57	866	271,4	585,1
36	FABBRICAZIONE DI MOBILI; ALTRE INDUSTRIE MANIFATTURIERE	19	130	50	750	263,2	576,9	21	148	57	866	271,4	585,1
36.1	Fabbricazione di mobili	17	128	38	718	223,5	560,9	19	146	45	836	236,8	572,6
36.2	Gioielleria e oreficeria	-	-	8	19	-	-	-	-	8	17	-	-

Tavola 1.5 segue - Imprese, unità locali e addetti per sezione, sottosezione, divisione e gruppo di attività economica (a)

ATTIVITÀ ECONOMICHE 1991 (b)	IMPRESE						UNITÀ LOCALI					
	1981		1991		NUMERI INDICI - 1981 = 100		1981		1991		NUMERI INDICI - 1981 = 100	
	N.	Addetti	N.	Addetti	N.	Addetti	N.	Addetti	N.	Addetti	N.	Addetti
36.3	-	-	-	-	-	-	-	-	-	-	-	-
36.4	-	-	-	-	-	-	-	-	-	-	-	-
36.5	2	2	4	13	200,0	650,0	2	2	4	13	200,0	650,0
36.6	-	-	-	-	-	-	-	-	-	-	-	-
37	-	-	-	-	-	-	-	-	-	-	-	-
37.1	-	-	-	-	-	-	-	-	-	-	-	-
37.2	-	-	-	-	-	-	-	-	-	-	-	-
E	8	391	3	51	37,5	13,0	41	985	50	613	122,0	62,2
40	-	-	2	34	-	-	22	443	30	432	136,4	97,5
40.1	-	-	-	-	-	-	16	293	13	273	81,3	93,2
40.2	-	-	2	34	-	-	6	150	17	159	283,3	106,0
40.3	-	-	-	-	-	-	-	-	-	-	-	-
41	8	391	1	17	12,5	4,3	19	542	20	181	105,3	33,4
41.0	8	391	1	17	12,5	4,3	19	542	20	181	105,3	33,4
F	1.116	4.608	1.308	6.481	117,2	140,6	1.248	5.875	1.600	6.061	128,2	103,2
45	1.116	4.608	1.308	6.481	117,2	140,6	1.248	5.875	1.600	6.061	128,2	103,2
45.1	21	108	116	391	552,4	362,0	27	144	138	350	511,1	243,1
45.2	822	3.854	844	4.479	102,7	116,2	942	5.081	1.073	4.400	113,9	86,6
45.3	178	487	234	1.371	131,5	281,5	183	492	269	1.052	147,0	213,8
45.4	95	159	113	239	118,9	150,3	96	158	118	257	122,9	162,7
45.5	-	-	1	1	-	-	-	-	2	2	-	-
G	4.434	7.858	4.448	8.424	100,3	107,2	4.619	7.885	4.697	8.408	101,7	106,6
50	649	1.445	697	1.560	107,4	108,0	688	1.451	743	1.555	108,0	107,2
50.1	50	228	54	282	108,0	123,7	64	202	69	245	107,8	121,3
50.2	419	846	479	886	114,3	104,7	428	886	492	903	115,0	101,9
50.3	56	109	51	131	91,1	120,2	61	112	58	140	95,1	125,0
50.4	34	50	16	28	47,1	56,0	37	49	16	28	43,2	57,1
50.5	90	212	97	233	107,8	109,9	98	202	108	239	110,2	118,3
51	312	912	393	1.271	126,0	139,4	338	944	424	1.217	125,4	128,9
51.1	81	143	151	191	186,4	133,6	82	140	153	186	186,6	132,9
51.2	35	73	42	95	120,0	130,1	37	73	44	94	118,9	128,8
51.3	68	274	87	532	127,9	194,2	73	293	100	489	137,0	166,9

Tavola 1.5 segue - Imprese, unità locali e addetti per sezione, sottosezione, divisione e gruppo di attività economica (a)

ATTIVITÀ ECONOMICHE 1991 (b)	IMPRESE						UNITÀ LOCALI					
	1981		1991		NUMERI INDICI - 1981 = 100		1981		1991		NUMERI INDICI - 1981 = 100	
	N.	Addetti	N.	Addetti	N.	Addetti	N.	Addetti	N.	Addetti	N.	Addetti
51.4	34	151	53	159	155,9	105,3	37	138	59	160	159,5	115,9
51.5	69	187	37	172	53,6	92,0	80	206	42	170	52,5	82,5
51.6	18	63	20	96	111,1	152,4	22	73	23	95	104,5	130,1
51.7	7	21	3	26	42,9	123,8	7	21	3	23	42,9	109,5
52	3.473	5.501	3.358	5.593	96,7	101,7	3.593	5.490	3.530	5.636	98,2	102,7
52.1	63	120	377	854	598,4	711,7	69	171	398	856	576,8	500,6
52.2	1.236	2.050	686	1.152	55,5	56,2	1.261	2.032	729	1.173	57,8	57,7
52.3	90	162	98	209	108,9	129,0	93	163	107	218	115,1	133,7
52.4	1.475	2.403	1.421	2.336	96,3	97,2	1.555	2.344	1.514	2.340	97,4	99,8
52.5	-	-	6	13	-	-	-	-	6	12	-	-
52.6	452	583	659	898	145,8	154,0	452	583	660	899	146,0	154,2
52.7	157	183	111	131	70,7	71,6	163	197	116	138	71,2	70,1
H	478	1.145	551	1.246	115,3	108,8	503	1.157	573	1.281	113,9	110,7
55	478	1.145	551	1.246	115,3	108,8	503	1.157	573	1.281	113,9	110,7
55.1	34	166	20	141	58,8	84,9	38	156	21	133	55,3	85,3
55.2	7	35	18	52	257,1	148,6	9	46	19	56	211,1	121,7
55.3	85	240	142	381	167,1	158,8	88	256	148	395	168,2	154,3
55.4	350	638	369	663	105,4	103,9	362	648	381	668	105,2	103,1
55.5	2	66	2	9	100,0	13,6	6	51	4	29	66,7	56,9
I	652	1.299	442	1.122	67,8	86,4	809	2.462	546	2.502	67,5	101,6
60	609	1.009	377	908	61,9	90,0	637	1.532	404	1.371	63,4	89,5
60.1	-	-	-	-	-	-	12	395	15	313	125,0	79,2
60.2	609	1.009	377	908	61,9	90,0	622	1.118	388	1.054	62,4	94,3
60.3	-	-	-	-	-	-	3	19	1	4	33,3	21,1
61	-	-	-	-	-	-	-	-	-	-	-	-
61.1	-	-	-	-	-	-	-	-	-	-	-	-
61.2	-	-	-	-	-	-	-	-	-	-	-	-
62	-	-	-	-	-	-	-	-	-	-	-	-
62.1	-	-	-	-	-	-	-	-	-	-	-	-
62.2	-	-	-	-	-	-	-	-	-	-	-	-
62.3	-	-	-	-	-	-	-	-	-	-	-	-
63	40	287	52	182	130,0	63,4	111	286	58	198	52,3	69,2
63.1	7	213	23	67	328,6	31,5	78	214	25	70	32,1	32,7
63.2	29	65	8	61	27,6	93,8	29	63	10	74	34,5	117,5
63.3	4	9	16	37	400,0	411,1	4	9	18	37	450,0	411,1
63.4	-	-	5	17	-	-	-	-	5	17	-	-
64	3	3	13	32	433,3	1.066,7	61	644	84	933	137,7	144,9
64.1	-	-	3	9	-	-	51	468	57	633	111,8	135,3
64.2	3	3	10	23	333,3	766,7	10	176	27	300	270,0	170,5

Tavola 1.5 segue - Imprese, unità locali e addetti per sezione, sottosezione, divisione e gruppo di attività economica (a)

ATTIVITÀ ECONOMICHE 1991 (b)	IMPRESE						UNITÀ LOCALI						
	1981		1991		NUMERI INDICI - 1981 = 100		1981		1991		NUMERI INDICI - 1981 = 100		
	N.	Addetti	N.	Addetti	N.	Addetti	N.	Addetti	N.	Addetti	N.	Addetti	
J	INTERMEDIAZIONE MONETARIA E FINANZIARIA	104	328	143	533	137,5	162,5	153	711	226	1.006	147,7	141,5
65	INTERMEDIAZIONE MONETARIA E FINANZIARIA (ESCLUSE LE ASSICURAZIONI E I FONDI PENSIONE)	12	145	23	288	191,7	198,6	52	514	83	732	159,6	142,4
65.1	Intermediazione monetaria	7	140	10	263	142,9	187,9	47	509	67	702	142,6	137,9
65.2	Altre intermediazioni finanziarie	5	5	13	25	260,0	500,0	5	5	16	30	320,0	600,0
66	ASSICURAZIONI E FONDI PENSIONE, ESCLUSE LE ASSICURAZIONI SOCIALI OBBLIGATORIE	-	-	-	-	-	-	7	13	13	26	185,7	200,0
66.0	Assicurazioni e fondi pensione, escluse le assicurazioni sociali obbligatorie	-	-	-	-	-	-	7	13	13	26	185,7	200,0
67	ATTIVITÀ AUSILIARIE DELLA INTERMEDIAZIONE FINANZIARIA	92	183	120	245	130,4	133,9	94	184	130	248	138,3	134,8
67.1	Attività ausiliarie della intermediazione finanziaria, escluse le assicurazioni e i fondi pensione	1	6	5	9	500,0	150,0	1	6	6	10	600,0	166,7
67.2	Attività ausiliarie delle assicurazioni e dei fondi pensione	91	177	115	236	126,4	133,3	93	178	124	238	133,3	133,7
K	ATTIVITÀ IMMOBILIARI, NOLEGGIO, INFORMATICA, RICERCA, ALTRE ATTIVITÀ PROFESSIONALI ED IMPRENDITORIALI	155	597	1.181	3.193	761,9	534,8	541	1.389	1.263	3.591	233,5	258,5
70	ATTIVITÀ IMMOBILIARI	4	6	22	35	550,0	583,3	4	6	23	34	575,0	566,7
70.1	Attività immobiliari su beni propri	1	1	8	11	800,0	1.100,0	1	1	8	11	800,0	1.100,0
70.2	Locazione di beni immobili propri e sublocazione	3	5	4	5	133,3	100,0	3	5	4	5	133,3	100,0
70.3	Attività immobiliare per conto terzi	-	-	10	19	-	-	-	-	11	18	-	-
71	NOLEGGIO DI MACCHINARI E ATTREZZATURE SENZA OPERATORE E DI BENI PER USO PERSONALE E DOMESTICO	10	26	16	39	160,0	150,0	10	26	19	40	190,0	153,8
71.1	Noleggio di autovetture	2	3	2	5	100,0	166,7	2	3	3	5	150,0	166,7
71.2	Noleggio di altri mezzi di trasporto	-	-	2	6	-	-	-	-	2	6	-	-
71.3	Noleggio di altri macchinari ed attrezzature	4	12	6	18	150,0	150,0	4	12	7	19	175,0	158,3
71.4	Noleggio di beni per uso personale e domestico n.c.a.	4	11	6	10	150,0	90,9	4	11	7	10	175,0	90,9
72	INFORMATICA E ATTIVITÀ CONNESSE	11	48	86	315	781,8	656,3	11	48	98	407	890,9	847,9
72.1	Consulenza per installazione di elaboratori elettronici	9	44	5	37	55,6	84,1	9	44	5	37	55,6	84,1
72.2	Fornitura di software e consulenza in materia di informatica	-	-	13	68	-	-	-	-	15	142	-	-
72.3	Elaborazione elettronica dei dati	-	-	58	185	-	-	-	-	65	197	-	-
72.4	Attività delle banche di dati	-	-	1	2	-	-	-	-	1	2	-	-
72.5	Manutenzione e riparazione di macchine per ufficio e di elaboratori elettronici	2	4	7	17	350,0	425,0	2	4	8	18	400,0	450,0
72.6	Altre attività connesse all'informatica	-	-	2	6	-	-	-	-	4	11	-	-
73	RICERCA E SVILUPPO	-	-	13	14	-	-	1	219	18	258	1.800,0	117,8
73.1	Ricerca e sviluppo sperimentale nel campo delle scienze naturali e dell'ingegneria	-	-	13	14	-	-	1	219	15	255	1.500,0	116,4
73.2	Ricerca e sviluppo sperimentale nel campo delle scienze sociali e umanistiche	-	-	-	-	-	-	-	-	3	3	-	-
74	ALTRE ATTIVITÀ PROFESSIONALI ED IMPRENDITORIALI	130	517	1.044	2.790	803,1	539,7	515	1.090	1.105	2.852	214,6	261,7
74.1	Attività legali, contabilità, tenuta di libri contabili; consulenza in materia fiscale; studi di mercato e sondaggi di opinione; consulenza commerciale e di gestione; holding	9	20	431	1.141	4.788,9	5.705,0	216	361	458	1.146	212,0	317,5
74.2	Attività in materia di architettura, di ingegneria ed altre attività tecniche	18	82	423	604	2.350,0	736,6	178	290	434	656	243,8	226,2
74.3	Collaudi e analisi tecniche	1	12	1	8	100,0	66,7	1	12	3	14	300,0	116,7
74.4	Pubblicità	8	23	14	22	175,0	95,7	10	26	15	27	150,0	103,8
74.5	Servizi di ricerca, selezione e fornitura di personale	-	-	-	-	-	-	-	-	-	-	-	-

Tavola 1.5 segue - Imprese, unità locali e addetti per sezione, sottosezione, divisione e gruppo di attività economica (a)

ATTIVITÀ ECONOMICHE 1991 (b)	IMPRESE						UNITÀ LOCALI					
	1981		1991		NUMERI INDICI - 1981 = 100		1981		1991		NUMERI INDICI - 1981 = 100	
	N.	Addetti	N.	Addetti	N.	Addetti	N.	Addetti	N.	Addetti	N.	Addetti
74.6 Servizi di investigazione e vigilanza	4	116	12	230	300,0	198,3	5	119	13	243	260,0	204,2
74.7 Servizi di pulizia e disinfestazione	21	112	66	490	314,3	437,5	21	112	67	479	319,0	427,7
74.8 Altre attività di tipo professionale ed imprenditoriale n.c.a.	69	152	97	295	140,6	194,1	84	170	115	287	136,9	168,8
L PUBBLICA AMMINISTRAZIONE E DIFESA; ASSICURAZIONE SOCIALE OBBLIGATORIA	-	-	-	-	-	-	193	3.241	173	3.997	89,6	123,3
75 PUBBLICA AMMINISTRAZIONE E DIFESA; ASSICURAZIONE SOCIALE OBBLIGATORIA	-	-	-	-	-	-	193	3.241	173	3.997	89,6	123,3
M ISTRUZIONE	16	41	38	105	237,5	256,1	362	5.841	322	6.521	89,0	111,6
80 ISTRUZIONE	16	41	38	105	237,5	256,1	362	5.841	322	6.521	89,0	111,6
80.1 Istruzione primaria	2	9	3	13	150,0	144,4	251	2.372	162	2.454	64,5	103,5
80.2 Istruzione secondaria	1	1	4	44	400,0	4.400,0	92	3.439	119	4.008	129,3	116,5
80.3 Istruzione universitaria	-	-	-	-	-	-	-	-	1	5	-	-
80.4 Istruzione per gli adulti ed altri servizi di istruzione	13	31	31	48	238,5	154,8	19	30	40	54	210,5	180,0
N SANITÀ E ALTRI SERVIZI SOCIALI	29	340	382	686	1.317,2	201,8	303	2.374	522	2.830	172,3	119,2
85 SANITÀ E ALTRI SERVIZI SOCIALI	29	340	382	686	1.317,2	201,8	303	2.374	522	2.830	172,3	119,2
85.1 Attività dei servizi sanitari	11	68	355	573	3.227,3	842,6	253	2.010	444	2.530	175,5	125,9
85.2 Servizi veterinari	-	-	11	11	-	-	5	7	12	26	240,0	371,4
85.3 Assistenza sociale	18	272	16	102	88,9	37,5	45	357	66	274	146,7	76,8
O ALTRI SERVIZI PUBBLICI, SOCIALI E PERSONALI	489	801	555	1.036	113,5	129,3	857	1.980	1.108	1.873	129,3	94,6
90 SMALTIMENTO DEI RIFIUTI SOLIDI, DELLE ACQUE DI SCARICO E SIMILI	3	5	9	51	300,0	1.020,0	40	265	41	169	102,5	63,8
90.0 Smaltimento dei rifiuti solidi, delle acque di scarico e simili	3	5	9	51	300,0	1.020,0	40	265	41	169	102,5	63,8
91 ATTIVITÀ DI ORGANIZZAZIONI ASSOCIATIVE N.C.A.	-	-	-	-	-	-	215	631	334	382	155,3	60,5
91.1 Attività di organizzazioni economiche, di titolari di impresa, professionali	-	-	-	-	-	-	32	339	83	251	259,4	74,0
91.2 Attività dei sindacati di lavoratori dipendenti	-	-	-	-	-	-	83	171	58	55	69,9	32,2
91.3 Attività di altre organizzazioni associative	-	-	-	-	-	-	100	121	193	76	193,0	62,8
92 ATTIVITÀ RICREATIVE, CULTURALI E SPORTIVE	88	248	99	332	112,5	133,9	192	527	268	628	139,6	119,2
92.1 Produzioni e distribuzioni cinematografiche e di video	7	32	4	7	57,1	21,9	10	38	4	7	40,0	18,4
92.2 Attività radiotelevisive	20	59	11	38	55,0	64,4	20	59	12	38	60,0	64,4
92.3 Altre attività dello spettacolo	44	104	59	212	134,1	203,8	81	138	92	230	113,6	166,7
92.4 Attività delle agenzie di stampa	-	-	-	-	-	-	-	-	-	-	-	-
92.5 Attività di biblioteche, archivi, musei ed altre attività culturali	2	2	3	11	150,0	550,0	28	171	33	242	117,9	141,5
92.6 Attività sportive	7	25	15	52	214,3	208,0	42	93	97	95	231,0	102,2
92.7 Altre attività ricreative	8	26	7	12	87,5	46,2	11	28	30	16	272,7	57,1
93 ALTRE ATTIVITÀ DEI SERVIZI	398	548	447	653	112,3	119,2	410	557	465	694	113,4	124,6
93.0 Altre attività dei servizi	398	548	447	653	112,3	119,2	410	557	465	694	113,4	124,6
TOTALE	8.955	25.520	10.279	31.710	114,8	124,3	11.201	44.416	12.425	48.364	110,9	108,9
Industria	2.598	13.111	2.539	15.365	97,7	117,2	2.861	17.376	2.995	16.355	104,7	94,1
- di cui industria in senso stretto (c)	1.411	8.213	1.177	8.700	83,4	105,9	1.533	11.186	1.333	10.037	87,0	89,7
Commercio (d)	4.912	9.003	4.999	9.670	101,8	107,4	5.122	9.042	5.270	9.689	102,9	107,2
Altre attività	1.445	3.406	2.741	6.675	189,7	196,0	3.218	17.998	4.160	22.320	129,3	124,0

(a) A parità di campo d'osservazione 1981. Cfr. "Avvertenze al cap. 1", pag. 38

(b) La classificazione adottata è quella del 1991 secondo la tabella di trascodifica '91-'81 riportata nella Appendice C. Le Sezioni "A - Agricoltura, caccia e silvicoltura" e "L - Pubblica amministrazione e Difesa; Assicurazione sociale obbligatoria" non si disaggregano per gruppo al fine di garantire omogeneità al confronto

(c) Comprende le sezioni di attività: C - Estrazione di minerali; D - Attività manifatturiere; E - Produzione e distribuzione di energia elettrica, gas e acqua

(d) Comprende le sezioni di attività: G - Commercio all'ingrosso e al dettaglio; riparazione di autoveicoli, motocicli e di beni personali e per la casa; H - Alberghi e ristoranti

Tavola 1.6 - Unità locali e addetti per settore di attività economica (a)

ATTIVITÀ ECONOMICHE	NUMERI INDICI - 1971 = 100												
	1971		1981		1991 (b)		1981		1991		ADDETTI PER UNITÀ LOCALE		
	Unità locali	Addetti	Unità locali	Addetti	Unità locali	Addetti	Unità locali	Addetti	Unità locali	Addetti	1971	1981	1991
CAMPO DI OSSERVAZIONE DEI SINGOLI CENSIMENTI													
DATI ASSOLUTI													
Agricoltura e pesca (c)	116	411	80	315	62	257	69,0	76,6	53,4	62,5	3,5	3,9	4,1
Industria estrattiva	20	201	28	263	30	164	140,0	130,8	150,0	81,6	10,1	9,4	5,5
Industria manifatturiera	1.669	7.773	1.464	9.938	1.253	9.260	87,7	127,9	75,1	119,1	4,7	6,8	7,4
Energia, gas e acqua	24	343	41	985	50	613	170,8	287,2	208,3	178,7	14,3	24,0	12,3
Costruzioni	465	3.641	1.248	5.875	1.600	6.061	268,4	161,4	344,1	166,5	7,8	4,7	3,8
Commercio e riparazioni	3.790	6.039	4.619	7.885	4.697	8.408	121,9	130,6	123,9	139,2	1,6	1,7	1,8
Alberghi e pubblici esercizi	430	925	503	1.157	573	1.281	117,0	125,1	133,3	138,5	2,2	2,3	2,2
Trasporti e comunicazioni	478	1.769	809	2.462	546	2.502	169,2	139,2	114,2	141,4	3,7	3,0	4,6
Credito e assicurazioni	96	368	153	711	226	1.006	159,4	193,2	235,4	273,4	3,8	4,6	4,5
Altri servizi	556	1.013	2.256	14.825	3.416	19.120	405,8	1.463,5	614,4	1.887,5	1,8	6,6	5,6
TOTALE	7.644	22.483	11.201	44.416	12.453	48.672	146,5	197,6	162,9	216,5	2,9	4,0	3,9
COMPOSIZIONE PERCENTUALE													
Agricoltura e pesca (c)	1,5	1,8	0,7	0,7	0,5	0,5							
Industria estrattiva	0,3	0,9	0,2	0,6	0,2	0,3							
Industria manifatturiera	21,8	34,6	13,1	22,4	10,1	19,0							
Energia, gas e acqua	0,3	1,5	0,4	2,2	0,4	1,3							
Costruzioni	6,1	16,2	11,1	13,2	12,8	12,5							
Commercio e riparazioni	49,6	26,9	41,2	17,8	37,7	17,3							
Alberghi e pubblici esercizi	5,6	4,1	4,5	2,6	4,6	2,6							
Trasporti e comunicazioni	6,3	7,9	7,2	5,5	4,4	5,1							
Credito e assicurazioni	1,3	1,6	1,4	1,6	1,8	2,1							
Altri servizi	7,3	4,5	20,1	33,4	27,4	39,3							
TOTALE	100,0	100,0	100,0	100,0	100,0	100,0							
A PARITÀ DI CAMPO DI OSSERVAZIONE DEL CENSIMENTO 1971													
DATI ASSOLUTI													
Agricoltura e pesca (c)	116	411	80	315	62	257	69,0	76,6	53,4	62,5	3,5	3,9	4,1
Industria estrattiva	20	201	28	263	30	164	140,0	130,8	150,0	81,6	10,1	9,4	5,5
Industria manifatturiera	1.669	7.773	1.464	9.938	1.253	9.260	87,7	127,9	75,1	119,1	4,7	6,8	7,4
Energia, gas e acqua	24	343	41	985	50	613	170,8	287,2	208,3	178,7	14,3	24,0	12,3
Costruzioni	465	3.641	1.248	5.875	1.600	6.061	268,4	161,4	344,1	166,5	7,8	4,7	3,8
Commercio e riparazioni	3.790	6.039	4.619	7.885	4.697	8.408	121,9	130,6	123,9	139,2	1,6	1,7	1,8
Alberghi e pubblici esercizi	430	925	503	1.157	573	1.281	117,0	125,1	133,3	138,5	2,2	2,3	2,2
Trasporti e comunicazioni	478	1.769	809	2.462	546	2.502	169,2	139,2	114,2	141,4	3,7	3,0	4,6
Credito e assicurazioni	96	368	153	711	226	1.006	159,4	193,2	235,4	273,4	3,8	4,6	4,5
Altri servizi	556	1.013	739	1.525	1.256	3.759	132,9	150,5	225,9	371,1	1,8	2,1	3,0
TOTALE	7.644	22.483	9.684	31.116	10.293	33.311	126,7	138,4	134,7	148,2	2,9	3,2	3,2
COMPOSIZIONE PERCENTUALE													
Agricoltura e pesca (c)	1,5	1,8	0,8	1,0	0,6	0,8							
Industria estrattiva	0,3	0,9	0,3	0,8	0,3	0,5							
Industria manifatturiera	21,8	34,6	15,1	31,9	12,2	27,8							
Energia, gas e acqua	0,3	1,5	0,4	3,2	0,5	1,8							
Costruzioni	6,1	16,2	12,9	18,9	15,5	18,2							
Commercio e riparazioni	49,6	26,9	47,7	25,3	45,6	25,2							
Alberghi e pubblici esercizi	5,6	4,1	5,2	3,7	5,6	3,8							
Trasporti e comunicazioni	6,3	7,9	8,4	7,9	5,3	7,5							
Credito e assicurazioni	1,3	1,6	1,6	2,3	2,2	3,0							
Altri servizi	7,3	4,5	7,6	4,9	12,2	11,3							
TOTALE	100,0	100,0	100,0	100,0	100,0	100,0							

(a) Cfr. "Avvertenze al cap. 1", pag. 38
(b) Comprende le unità locali delle istituzioni e i relativi addetti
(c) Comprende: attività dei servizi connesse all'agricoltura e zootecnia non rientranti nel campo di osservazione del censimento dell'agricoltura; caccia e cattura di animali per allevamento e ripopolamento di selvaggina e servizi connessi; aziende di utilizzazione di foreste e di boschi, consorzi di forestazione e rimboschimento e servizi connessi; pesca, piscicoltura e servizi connessi

Tavola 1.7 - Unità locali e addetti per classe di addetti (a)

CLASSI DI ADDETTI	1971		1981		1991 (b)		ADDETTI PER UNITÀ LOCALE		
	Unità locali	Addetti	Unità locali	Addetti	Unità locali	Addetti	1971	1981	1991
CAMPO DI OSSERVAZIONE DEI SINGOLI CENSIMENTI									
DATI ASSOLUTI									
0 - 1	4.726	4.722	6.562	6.398	6.982	6.611	1,0	1,0	0,9
2	1.737	3.474	1.988	3.976	2.265	4.530	2,0	2,0	2,0
3 - 5	765	2.748	1.507	5.584	1.866	6.871	3,6	3,7	3,7
6 - 9	202	1.444	507	3.606	566	4.101	7,2	7,1	7,2
10 - 19	104	1.355	343	4.472	418	5.538	12,8	13,0	13,2
20 - 49	77	2.293	185	5.770	247	7.579	28,9	31,2	30,7
50 - 99	21	1.500	72	4.923	67	4.480	75,1	68,4	66,9
100 - 199	8	1.053	29	3.899	31	4.254	146,8	134,4	137,2
200 - 499	2	732	3	703	7	1.985	409,0	234,3	283,6
500 - 999	1	664	4	2.327	4	2.723	685,0	581,8	680,8
1.000 e più	1	2.498	1	2.758	-	-	-	2.758,0	-
TOTALE	7.644	22.483	11.201	44.416	12.453	48.672	2,3	4,0	3,9
COMPOSIZIONE PERCENTUALE									
0 - 1	61,8	21,0	58,6	14,4	56,1	13,6			
2	22,7	15,5	17,7	9,0	18,2	9,3			
3 - 5	10,0	12,2	13,5	12,6	15,0	14,1			
6 - 9	2,6	6,4	4,5	8,1	4,5	8,4			
10 - 19	1,4	6,0	3,1	10,1	3,4	11,4			
20 - 49	1,0	10,2	1,7	13,0	2,0	15,6			
50 - 99	0,3	6,7	0,6	11,1	0,5	9,2			
100 - 199	0,1	4,7	0,3	8,8	0,2	8,7			
200 - 499	..	3,3	..	1,6	0,1	4,1			
500 - 999	..	3,0	..	5,2	..	5,6			
1000 e più	..	11,1	..	6,2	..	-			
TOTALE	100,0	100,0	100,0	100,0	100,0	100,0			
A PARITÀ DI CAMPO DI OSSERVAZIONE DEL CENSIMENTO 1971									
DATI ASSOLUTI									
0 - 1	4.726	4.722	5.802	5.700	5.645	5.561	1,0	1,0	1,0
2	1.737	3.474	1.810	3.620	2.075	4.150	2,0	2,0	2,0
3 - 5	765	2.748	1.303	4.802	1.653	6.082	3,6	3,7	3,7
6 - 9	202	1.444	388	2.745	471	3.404	7,2	7,1	7,2
10 - 19	104	1.355	247	3.204	278	3.624	12,8	13,0	13,0
20 - 49	77	2.293	85	2.482	124	3.717	28,9	29,2	30,0
50 - 99	21	1.500	26	1.791	23	1.591	75,1	68,9	69,2
100 - 199	8	1.053	19	2.485	18	2.442	146,8	130,8	135,7
200 - 499	2	732	1	223	3	749	409,0	223,0	249,7
500 - 999	1	664	2	1.306	3	1.991	685,0	653,0	663,7
1.000 e più	1	2.498	1	2.758	-	-	-	2.758,0	-
TOTALE	7.644	22.483	9.684	31.116	10.293	33.311	2,3	3,2	3,2
COMPOSIZIONE PERCENTUALE									
0 - 1	61,8	21,0	59,9	18,3	54,8	16,7			
2	22,7	15,5	18,7	11,6	20,2	12,5			
3 - 5	10,0	12,2	13,5	15,4	16,1	18,3			
6 - 9	2,6	6,4	4,0	8,8	4,6	10,2			
10 - 19	1,4	6,0	2,6	10,3	2,7	10,9			
20 - 49	1,0	10,2	0,9	8,0	1,2	11,2			
50 - 99	0,3	6,7	0,3	5,8	0,2	4,8			
100 - 199	0,1	4,7	0,2	8,0	0,2	7,3			
200 - 499	..	3,3	..	0,7	..	2,2			
500 - 999	..	3,0	..	4,2	..	6,0			
1000 e più	..	11,1	..	8,9	..	-			
TOTALE	100,0	100,0	100,0	100,0	100,0	100,0			

(a) Cfr. "Avvertenze al cap. 1", pag. 38

(b) Comprende le unità locali delle istituzioni e i relativi addetti

Tavola 1.8 - Unità locali e addetti per classe di addetti e settore di attività economica (a)

ATTIVITÀ ECONOMICHE 1991	CLASSI DI ADDETTI										TOTALE	
	0 - 9		10 - 19		20 - 99		100 - 199		200 E PIÙ		1981	1991
	1981	1991	1981	1991	1981	1991	1981	1991	1981	1991	1981	1991
UNITÀ LOCALI												
Agricoltura e pesca (b)	74	55	4	3	2	4	-	-	-	-	80	62
Industria estrattiva	19	23	7	6	2	1	-	-	-	-	28	30
Industria manifatturiera	1.360	1.118	52	77	41	42	8	12	3	4	1.464	1.253
Energia, gas e acqua	28	39	3	3	6	6	3	2	1	-	41	50
Costruzioni	1.122	1.487	95	84	27	29	4	-	-	-	1.248	1.600
Commercio e riparazioni	4.580	4.650	32	33	7	14	-	-	-	-	4.619	4.697
Alberghi e pubblici esercizi	495	564	6	7	2	2	-	-	-	-	503	573
Trasporti e comunicazioni	765	492	26	33	15	18	3	3	-	-	809	546
Credito e assicurazioni	141	207	8	11	3	8	1	-	-	-	153	226
Altri servizi	1.980	3.023	110	157	152	188	10	13	4	7	2.256	3.388
TOTALE	10.564	11.658	343	414	257	312	29	30	8	11	11.201	12.425
ADDETTI												
Agricoltura e pesca (b)	159	112	53	36	103	109	-	-	-	-	315	257
Industria estrattiva	83	66	101	78	79	20	-	-	-	-	263	164
Industria manifatturiera	2.503	2.649	692	975	1.644	1.674	1.035	1.719	4.064	2.243	9.938	9.260
Energia, gas e acqua	114	137	39	43	210	211	399	222	223	-	985	613
Costruzioni	3.152	3.982	1.235	1.116	960	963	528	-	-	-	5.875	6.061
Commercio e riparazioni	7.271	7.629	408	417	206	362	-	-	-	-	7.885	8.408
Alberghi e pubblici esercizi	1.029	1.147	81	91	47	43	-	-	-	-	1.157	1.281
Trasporti e comunicazioni	1.083	934	320	438	638	732	421	398	-	-	2.462	2.502
Credito e assicurazioni	360	524	97	148	152	334	102	-	-	-	711	1.006
Altri servizi	3.810	4.881	1.446	2.138	6.654	7.546	1.414	1.782	1.501	2.465	14.825	18.812
TOTALE	19.564	22.061	4.472	5.480	10.693	11.994	3.899	4.121	5.788	4.708	44.416	48.364

(a) A parità di campo d'osservazione 1981. Cfr. "Avvertenze al cap. 1", pag. 38

(b) Comprende: attività dei servizi connesse all'agricoltura e zootecnia non rientranti nel campo di osservazione del censimento dell'agricoltura; caccia e cattura di animali per allevamento e ripopolamento di selvaggina e servizi connessi; aziende di utilizzazione di foreste e di boschi, consorzi di forestazione e rimboschimento e servizi connessi; pesca, piscicoltura e servizi connessi

Tavola 1.9 - Variazioni del numero delle unità locali e degli addetti per settore di attività economica, classe di addetti e tipo di comune (a)

ATTIVITÀ ECONOMICHE 1991 CLASSI DI ADDETTI	1981-1971 (b)				1991-1981 (c)			
	Unità locali	Addetti	Numeri indici - 1971 = 100		Unità locali	Addetti	Numeri indici - 1981 = 100	
			Unità locali	Addetti			Unità locali	Addetti
ATTIVITÀ ECONOMICA								
Agricoltura e pesca (d)	-36	-96	69,0	76,6	-18	-58	77,5	81,6
Industria estrattiva	8	62	140,0	130,8	2	-99	107,1	62,4
Industria manifatturiera	-205	2.165	87,7	127,9	-211	-678	85,6	93,2
Energia, gas e acqua	17	642	170,8	287,2	9	-372	122,0	62,2
Costruzioni	783	2.234	268,4	161,4	352	186	128,2	103,2
Commercio e riparazioni	829	1.846	121,9	130,6	78	523	101,7	106,6
Alberghi e pubblici esercizi	73	232	117,0	125,1	70	124	113,9	110,7
Trasporti e comunicazioni	331	693	169,2	139,2	-263	40	67,5	101,6
Credito e assicurazioni	57	343	159,4	193,2	73	295	147,7	141,5
Altri servizi	183	512	132,9	150,5	1.132	3.987	150,2	126,9
TOTALE	2.040	8.633	126,7	138,4	1.224	3.948	110,9	108,9
CLASSE DI ADDETTI								
0 - 1	1.076	978	122,8	120,7	410	203	106,2	103,2
2	73	146	104,2	104,2	275	550	113,8	113,8
3 - 5	538	2.054	170,3	174,7	352	1.262	123,4	122,6
6 - 9	186	1.301	192,1	190,1	57	482	111,2	113,4
10 - 19	143	1.849	237,5	236,5	71	1.008	120,7	122,5
20 - 49	8	189	110,4	108,2	60	1.744	132,4	130,2
50 - 99	5	291	123,8	119,4	-5	-443	93,1	91,0
100 - 199	11	1.432	237,5	236,0	1	222	103,4	105,7
200 - 499	-1	-509	50,0	30,5	4	1.282	233,3	282,4
500 - 999	1	642	200,0	196,7	-	396	100,0	117,0
1000 e più	-	260	100,0	110,4	-1	-2.758	-	-
TOTALE	2.040	8.633	126,7	138,4	1.224	3.948	110,9	108,9
TIPO DI COMUNE								
- Comune capoluogo	683	3.253	143,4	151,2	558	1.996	120,6	113,0
- Altri comuni	1.357	5.380	122,3	133,4	666	1.952	107,8	106,7
TOTALE	2.040	8.633	126,7	138,4	1.224	3.948	110,9	108,9

(a) Cfr. "Avvertenze al cap. 1", pag. 38

(b) A parità di campo di osservazione 1971

(c) A parità di campo di osservazione 1981

(d) Comprende: attività dei servizi connesse all'agricoltura e zootecnia non rientranti nel campo di osservazione del censimento dell'agricoltura; caccia e cattura di animali per allevamento e ripopolamento di selvaggina e servizi connessi; aziende di utilizzazione di foreste e di boschi, consorzi di forestazione e rimboschimento e servizi connessi; pesca, piscicoltura e servizi connessi

CAPITOLO 2 - MATERA OGGI: IMMAGINI DELLA PROVINCIA

Tavola 2.1 - Imprese, istituzioni, unità locali e addetti per sezione, sottosezione, divisione, gruppo di attività economica e classe di addetti

ATTIVITÀ ECONOMICHE CLASSI DI ADDETTI		UNITÀ LOCALI										
		IMPRESE		Istituzioni	DELLE IMPRESE				DELLE ISTITUZIONI		TOTALE	
					TOTALE		DI CUI ARTIGIANE		N.	Addetti	N.	Addetti
		Totale	Di cui arti- giane	N.	Addetti	N.	Addetti	N.				
A	AGRICOLTURA, CACCIA E SILVICOLTURA	54	4	1	56	204	4	5	6	53	62	257
01	AGRICOLTURA, CACCIA E RELATIVI SERVIZI	48	4	1	50	157	4	5	4	5	54	162
01.1	Coltivazioni agricole; orticoltura, floricoltura	1	-	-	1	12	-	-	-	-	1	12
01.2	Allevamento di animali	-	-	-	-	-	-	-	-	-	-	-
01.4	Attività dei servizi connessi all'agricoltura e alla zootecnia, esclusi i servizi veterinari	47	4	1	49	145	4	5	4	5	53	150
01.5	Caccia e cattura di animali per allevamento e ripopolamento di selvaggina, compresi i servizi connessi	-	-	-	-	-	-	-	-	-	-	-
02	SILVICOLTURA E UTILIZZAZIONE DI AREE FORESTALI E SERVIZI CONNESSI	6	-	-	6	47	-	-	2	48	8	95
02.0	Silvicoltura e utilizzazione di aree forestali e servizi connessi	6	-	-	6	47	-	-	2	48	8	95
B	PESCA, PISCICOLTURA E SERVIZI CONNESSI	-	-	-	-	-	-	-	-	-	-	-
05	PESCA, PISCICOLTURA E SERVIZI CONNESSI	-	-	-	-	-	-	-	-	-	-	-
05.0	Pesca, piscicoltura e servizi connessi	-	-	-	-	-	-	-	-	-	-	-
C	ESTRAZIONE DI MINERALI	19	5	-	30	164	6	26	-	-	30	164
CA	ESTRAZIONE DI MINERALI ENERGETICI	-	-	-	1	20	-	-	-	-	1	20
10	ESTRAZIONE DI CARBON FOSSILE E LIGNITE; ESTRAZIONE DI TORBA	-	-	-	-	-	-	-	-	-	-	-
10.1	Estrazione ed agglomerazione di carbon fossile	-	-	-	-	-	-	-	-	-	-	-
10.2	Estrazione ed agglomerazione di lignite	-	-	-	-	-	-	-	-	-	-	-
10.3	Estrazione ed agglomerazione di torba	-	-	-	-	-	-	-	-	-	-	-
11	ESTRAZIONE DI PETROLIO GREGGIO E DI GAS NATURALE; SERVIZI CONNESSI ALL'ESTRAZIONE DI PETROLIO E DI GAS NATURALE, ESCLUSA LA PROSPEZIONE	-	-	-	1	20	-	-	-	-	1	20
11.1	Estrazione di petrolio greggio e di gas naturale	-	-	-	-	-	-	-	-	-	-	-
11.2	Attività dei servizi connessi all'estrazione di petrolio e di gas, esclusa la prospezione	-	-	-	1	20	-	-	-	-	1	20
12	ESTRAZIONE DI MINERALI DI URANIO E DI TORIO	-	-	-	-	-	-	-	-	-	-	-
12.0	Estrazione di minerali di uranio e di torio	-	-	-	-	-	-	-	-	-	-	-
CB	ESTRAZIONE DI MINERALI NON ENERGETICI	19	5	-	29	144	6	26	-	-	29	144
13	ESTRAZIONE DI MINERALI METALLIFERI	-	-	-	-	-	-	-	-	-	-	-
13.1	Estrazione di minerali di ferro	-	-	-	-	-	-	-	-	-	-	-
13.2	Estrazione di minerali metallici non ferrosi, ad eccezione dei minerali di uranio e di torio	-	-	-	-	-	-	-	-	-	-	-
14	ALTRE INDUSTRIE ESTRATTIVE	19	5	-	29	144	6	26	-	-	29	144
14.1	Estrazione di pietra	5	2	-	10	64	2	8	-	-	10	64
14.2	Estrazione di ghiaia, sabbia e argilla	11	3	-	15	70	4	18	-	-	15	70

Tavola 2.1 segue - Imprese, istituzioni, unità locali e addetti per sezione, sottosezione, divisione, gruppo di attività economica e classe di addetti

ATTIVITÀ ECONOMICHE CLASSI DI ADDETTI	UNITÀ LOCALI												
	DELLE IMPRESE										TOTALE	Addetti	
	IMPRESE		Istituzioni	TOTALE		DI CUI ARTIGIANE		DELLE ISTITUZIONI		N.			Addetti
	Totale	Di cui artigiane		N.	Addetti	N.	Addetti	N.	Addetti				
14.3	Estrazione di minerali per le industrie chimiche e la fabbricazione di concimi	-	-	-	-	-	-	-	-	-	-	-	
14.4	Produzione di sale	-	-	-	-	-	-	-	-	-	-	-	
14.5	Estrazione di altri minerali e prodotti di cava n.c.a.	3	-	-	4	10	-	-	-	-	4	10	
D	ATTIVITÀ MANIFATTURIERE	1.155	797	-	1.236	9.228	821	2.362	17	32	1.253	9.260	
DA	INDUSTRIE ALIMENTARI, DELLE BEVANDE E DEL TABACCO	296	179	-	319	1.285	184	491	17	32	336	1.317	
15	INDUSTRIE ALIMENTARI E DELLE BEVANDE	296	179	-	319	1.285	184	491	17	32	336	1.317	
15.1	Produzione, lavorazione e conservazione di carne e di prodotti a base di carne	9	-	-	10	56	-	-	17	32	27	88	
15.2	Lavorazione e conservazione di pesce e di prodotti a base di pesce	1	-	-	1	15	-	-	-	-	1	15	
15.3	Lavorazione e conservazione di frutta e ortaggi	4	1	-	6	79	1	12	-	-	6	79	
15.4	Fabbricazione di oli e grassi vegetali e animali	85	44	-	93	196	45	88	-	-	93	196	
15.5	Industria lattiero-casearia	22	12	-	24	149	12	35	-	-	24	149	
15.6	Lavorazione delle granaglie e di prodotti amidacei	12	6	-	12	36	6	28	-	-	12	36	
15.7	Fabbricazione di prodotti per l'alimentazione degli animali	3	-	-	4	6	-	-	-	-	4	6	
15.8	Fabbricazione di altri prodotti alimentari	155	113	-	164	691	117	313	-	-	164	691	
15.9	Industria delle bevande	5	3	-	5	57	3	15	-	-	5	57	
16	INDUSTRIA DEL TABACCO	-	-	-	-	-	-	-	-	-	-	-	
16.0	Industria del tabacco	-	-	-	-	-	-	-	-	-	-	-	
DB	INDUSTRIE TESSILI E DELL'ABBIGLIAMENTO	152	120	-	158	1.062	122	503	-	-	158	1.062	
17	INDUSTRIE TESSILI	34	23	-	36	527	23	78	-	-	36	527	
17.1	Preparazione e filatura di fibre tessili	1	1	-	1	1	1	1	-	-	1	1	
17.2	Tessitura di materie tessili	1	1	-	1	1	1	1	-	-	1	1	
17.3	Finissaggio dei tessili	-	-	-	-	-	-	-	-	-	-	-	
17.4	Confezionamento di articoli in tessuto, esclusi gli articoli di vestiario	7	5	-	7	56	5	22	-	-	7	56	
17.5	Altre industrie tessili	5	2	-	7	372	2	4	-	-	7	372	
17.6	Fabbricazione di maglierie	10	5	-	10	38	5	15	-	-	10	38	
17.7	Fabbricazione di articoli in maglieria	10	9	-	10	59	9	35	-	-	10	59	
18	CONFEZIONE DI ARTICOLI DI VESTIARIO; PREPARAZIONE E TINTURA DI PELLICCE	118	97	-	122	535	99	425	-	-	122	535	
18.1	Confezione di vestiario in pelle	-	-	-	-	-	-	-	-	-	-	-	
18.2	Confezione di altri articoli di vestiario ed accessori	117	96	-	120	518	97	408	-	-	120	518	
18.3	Preparazione e tintura di pellicce; confezione di articoli in pelliccia	1	1	-	2	17	2	17	-	-	2	17	
DC	INDUSTRIE CONCIARIE, FABBRICAZIONE DI PRODOTTI IN CUOIO, PELLE E SIMILARI	11	5	-	12	111	6	21	-	-	12	111	
19	PREPARAZIONE E CONCIA DEL CUOIO; FABBRICAZIONE DI ARTICOLI DA VIAGGIO, BORSE, ARTICOLI DA CORREGGIAIO, SELLERIA E CALZATURE	11	5	-	12	111	6	21	-	-	12	111	
19.1	Preparazione e concia del cuoio	1	1	-	2	8	2	8	-	-	2	8	
19.2	Fabbricazione di articoli da viaggio, borse, articoli da correggiaio e selleria	5	3	-	5	14	3	3	-	-	5	14	
19.3	Fabbricazione di calzature	5	1	-	5	89	1	10	-	-	5	89	

Tavola 2.1 segue - Imprese, istituzioni, unità locali e addetti per sezione, sottosezione, divisione, gruppo di attività economica e classe di addetti

ATTIVITÀ ECONOMICHE CLASSI DI ADDETTI		UNITÀ LOCALI											
		IMPRESE		DELLE IMPRESE						DELLE ISTITUZIONI		TOTALE	
				TOTALE		DI CUI ARTIGIANE							
		Totale	Di cui arti- giane	Istituzioni	N.	Addetti	N.	Addetti	N.	Addetti	N.	Addetti	
DD	INDUSTRIA DEL LEGNO E DEI PRODOTTI IN LEGNO	156	137	-	164	323	140	274	-	-	164	323	
20	INDUSTRIA DEL LEGNO E DEI PRODOTTI IN LEGNO E SUGHERO, ESCLUSI I MOBILI; FABBRICAZIONE DI ARTICOLI DI PAGLIA E MATERIALI DA INTRECCIO	156	137	-	164	323	140	274	-	-	164	323	
20.1	Taglio, piallatura e trattamento del legno	4	3	-	4	19	3	18	-	-	4	19	
20.2	Fabbricazione di fogli da impiallacciatura; fabbricazione di compensato, pannelli stratificati (ad anima listellata), pannelli di fibre, di particelle ed altri pannelli	-	-	-	-	-	-	-	-	-	-	-	
20.3	Fabbricazione di elementi di carpenteria in legno e falegnameria per l'edilizia	138	123	-	145	274	125	243	-	-	145	274	
20.4	Fabbricazione di imballaggi in legno	1	-	-	1	14	-	-	-	-	1	14	
20.5	Fabbricazione di altri prodotti in legno; fabbricazione di articoli in sughero, paglia e materiali da intreccio	13	11	-	14	16	12	13	-	-	14	16	
DE	FABBRICAZIONE DELLA PASTA-CARTA, DELLA CARTA E DEI PRODOTTI DI CARTA; STAMPA ED EDITORIA	68	54	-	71	229	56	149	-	-	71	229	
21	FABBRICAZIONE DELLA PASTA-CARTA, DELLA CARTA E DEI PRODOTTI DI CARTA	5	4	-	6	24	4	15	-	-	6	24	
21.1	Fabbricazione della pasta-carta, della carta e del cartone	-	-	-	-	-	-	-	-	-	-	-	
21.2	Fabbricazione di articoli di carta e di cartone	5	4	-	6	24	4	15	-	-	6	24	
22	EDITORIA, STAMPA E RIPRODUZIONE DI SUPPORTI REGISTRATI	63	50	-	65	205	52	134	-	-	65	205	
22.1	Editoria	4	1	-	4	14	1	1	-	-	4	14	
22.2	Stampa e attività dei servizi connessi alla stampa	59	49	-	61	191	51	133	-	-	61	191	
22.3	Riproduzione di supporti registrati	-	-	-	-	-	-	-	-	-	-	-	
DF	FABBRICAZIONE DI COKE, RAFFINERIE DI PETROLIO, TRATTAMENTO DEI COMBUSTIBILI NUCLEARI	1	-	-	1	2	-	-	-	-	1	2	
23	FABBRICAZIONE DI COKE, RAFFINERIE DI PETROLIO, TRATTAMENTO DEI COMBUSTIBILI NUCLEARI	1	-	-	1	2	-	-	-	-	1	2	
23.1	Fabbricazione di prodotti di cokeria	-	-	-	-	-	-	-	-	-	-	-	
23.2	Fabbricazione di prodotti petroliferi raffinati	1	-	-	1	2	-	-	-	-	1	2	
23.3	Trattamento dei combustibili nucleari	-	-	-	-	-	-	-	-	-	-	-	
DG	FABBRICAZIONE DI PRODOTTI CHIMICI E DI FIBRE SINTETICHE E ARTIFICIALI	17	2	-	20	1.928	2	7	-	-	20	1.928	
24	FABBRICAZIONE DI PRODOTTI CHIMICI E DI FIBRE SINTETICHE E ARTIFICIALI	17	2	-	20	1.928	2	7	-	-	20	1.928	
24.1	Fabbricazione di prodotti chimici di base	7	-	-	8	1.017	-	-	-	-	8	1.017	
24.2	Fabbricazione di pesticidi e di altri prodotti chimici per l'agricoltura	-	-	-	-	-	-	-	-	-	-	-	
24.3	Fabbricazione di pitture, vernici e smalti, inchiostri da stampa e mastici	1	-	-	2	3	-	-	-	-	2	3	

Tavola 2.1 segue - Imprese, istituzioni, unità locali e addetti per sezione, sottosezione, divisione, gruppo di attività economica e classe di addetti

ATTIVITÀ ECONOMICHE CLASSI DI ADDETTI	UNITÀ LOCALI											
	IMPRESE		Istituzioni	DELLE IMPRESE				DELLE ISTITUZIONI		TOTALE		
	Totale	Di cui arti- giane		TOTALE		DI CUI ARTIGIANE		N.	Addetti	N.	Addetti	
				N.	Addetti	N.	Addetti					
24.4	Fabbricazione di prodotti farmaceutici e di prodotti chimici e botanici per usi medicinali	-	-	-	-	-	-	-	-	-	-	
24.5	Fabbricazione di saponi e detersivi, di prodotti per la pulizia e la lucidatura, di profumi e prodotti per toletta	5	1	-	5	27	1	6	-	-	5	27
24.6	Fabbricazione di altri prodotti chimici	3	1	-	3	4	1	1	-	-	3	4
24.7	Fabbricazione di fibre sintetiche e artificiali	1	-	-	2	877	-	-	-	-	2	877
DH	FABBRICAZIONE DI ARTICOLI IN GOMMA E MATERIE PLASTICHE	22	9	-	23	670	9	50	-	-	23	670
25	FABBRICAZIONE DI ARTICOLI IN GOMMA E MATERIE PLASTICHE	22	9	-	23	670	9	50	-	-	23	670
25.1	Fabbricazione di articoli in gomma	3	1	-	3	132	1	8	-	-	3	132
25.2	Fabbricazione di articoli in materie plastiche	19	8	-	20	538	8	42	-	-	20	538
DI	FABBRICAZIONE DI PRODOTTI DELLA LAVORAZIONE DI MINERALI NON METALLIFERI	74	48	-	86	684	50	160	-	-	86	684
26	FABBRICAZIONE DI PRODOTTI DELLA LAVORAZIONE DI MINERALI NON METALLIFERI	74	48	-	86	684	50	160	-	-	86	684
26.1	Fabbricazione di vetro e di prodotti in vetro	8	5	-	8	30	5	22	-	-	8	30
26.2	Fabbricazione di prodotti ceramici non refrattari, non destinati all'edilizia; fabbricazione di prodotti ceramici refrattari	9	8	-	9	14	8	13	-	-	9	14
26.3	Fabbricazione di piastrelle e lastre in ceramica per pavimenti e rivestimenti	1	-	-	1	3	-	-	-	-	1	3
26.4	Fabbricazione di mattoni, tegole ed altri prodotti per l'edilizia in terracotta	3	-	-	3	82	-	-	-	-	3	82
26.5	Produzione di cemento, calce, gesso	1	-	-	2	138	-	-	-	-	2	138
26.6	Fabbricazione di prodotti in calcestruzzo, cemento o gesso	22	10	-	32	337	11	61	-	-	32	337
26.7	Taglio, modellatura e finitura della pietra	29	25	-	30	79	26	64	-	-	30	79
26.8	Fabbricazione di altri prodotti in minerali non metalliferi	1	-	-	1	1	-	-	-	-	1	1
DJ	PRODUZIONE DI METALLO E FABBRICAZIONE DI PRODOTTI IN METALLO	185	142	-	196	856	146	438	-	-	196	856
27	PRODUZIONE DI METALLI E LORO LEGHE	5	3	-	5	78	3	35	-	-	5	78
27.1	Produzione di ferro, di acciaio e di ferroleghie (CECA)	-	-	-	-	-	-	-	-	-	-	-
27.2	Fabbricazione di tubi	3	1	-	3	63	1	20	-	-	3	63
27.3	Altre attività di prima trasformazione del ferro e dell'acciaio e produzione di ferroleghie non CECA	1	1	-	1	3	1	3	-	-	1	3
27.4	Produzione di metalli di base preziosi e non ferrosi	1	1	-	1	12	1	12	-	-	1	12
27.5	Fusione di metalli	-	-	-	-	-	-	-	-	-	-	-
28	FABBRICAZIONE E LAVORAZIONE DEI PRODOTTI IN METALLO, ESCLUSE MACCHINE E IMPIANTI	180	139	-	191	778	143	403	-	-	191	778
28.1	Fabbricazione di elementi da costruzione in metallo	98	70	-	106	563	72	230	-	-	106	563
28.2	Fabbricazione di cisterne, serbatoi e contenitori in metallo; fabbricazione di radiatori e caldaie per il riscaldamento centrale	-	-	-	-	-	-	-	-	-	-	-

Tavola 2.1 segue - Imprese, istituzioni, unità locali e addetti per sezione, sottosezione, divisione, gruppo di attività economica e classe di addetti

ATTIVITÀ ECONOMICHE CLASSI DI ADDETTI	UNITÀ LOCALI										
	IMPRESE		Istituzioni	DELLE IMPRESE				DELLE ISTITUZIONI		TOTALE	
	Totale	Di cui arti- giane		TOTALE		DI CUI ARTIGIANE		N.	Addetti	N.	Addetti
				N.	Addetti	N.	Addetti				
28.3	Fabbricazione di generatori di vapore, escluse le caldaie per riscaldamento centrale ad acqua calda	-	-	-	-	-	-	-	-	-	-
28.4	Fucinatura, imbutitura, stampaggio e profilatura dei metalli; metallurgia delle polveri	2	2	-	2	2	2	-	-	2	2
28.5	Trattamento e rivestimento dei metalli, lavorazioni di meccanica generale per conto terzi	10	7	-	12	9	30	-	-	12	49
28.6	Fabbricazione di articoli di coltelleria, utensili e oggetti diversi in metallo	-	-	-	-	-	-	-	-	-	-
28.7	Fabbricazione di altri prodotti metallici	70	60	-	71	60	141	-	-	71	164
DK	FABBRICAZIONE DI MACCHINE ED APPARECCHI MECCANICI, COMPRESI L'INSTALLAZIONE, IL MONTAGGIO, LA RIPARAZIONE E LA MANUTENZIONE	32	19	-	33	19	38	-	-	33	110
29	FABBRICAZIONE DI MACCHINE ED APPARECCHI MECCANICI, COMPRESI L'INSTALLAZIONE, IL MONTAGGIO, LA RIPARAZIONE E LA MANUTENZIONE	32	19	-	33	19	38	-	-	33	110
29.1	Fabbricazione di macchine e apparecchi per la produzione e l'utilizzazione dell'energia meccanica, esclusi i motori per aeromobili, veicoli e motocicli	6	3	-	6	3	5	-	-	6	25
29.2	Fabbricazione di altre macchine di impiego generale	12	8	-	13	8	20	-	-	13	28
29.3	Fabbricazione di macchine per l'agricoltura e la silvicoltura	8	5	-	8	5	8	-	-	8	37
29.4	Fabbricazione di macchine utensili (compresi parti e accessori, installazione, manutenzione e riparazione)	1	-	-	1	-	-	-	-	1	4
29.5	Fabbricazione di altre macchine per impieghi speciali	5	3	-	5	3	5	-	-	5	16
29.6	Fabbricazione di armi, sistemi d'arma e munizioni	-	-	-	-	-	-	-	-	-	-
29.7	Fabbricazione di apparecchi per uso domestico n.c.a.	-	-	-	-	-	-	-	-	-	-
DL	FABBRICAZIONE DI MACCHINE ELETTRICHE E DI APPARECCHIATURE ELETTRICHE ED OTTICHE	86	56	-	91	58	133	-	-	91	478
30	FABBRICAZIONE DI MACCHINE PER UFFICIO, DI ELABORATORI E SISTEMI INFORMATICI	-	-	-	-	-	-	-	-	-	-
30.0	Fabbricazione di macchine per ufficio, di elaboratori e sistemi informatici	-	-	-	-	-	-	-	-	-	-
31	FABBRICAZIONE DI MACCHINE ED APPARECCHI ELETTRICI N.C.A.	17	10	-	19	10	46	-	-	19	224
31.1	Fabbricazione di motori, generatori e trasformatori elettrici	7	4	-	8	4	27	-	-	8	49
31.2	Fabbricazione di apparecchiature per la distribuzione e il controllo dell'elettricità	2	-	-	2	-	-	-	-	2	36
31.3	Fabbricazione di fili e cavi isolati	-	-	-	-	-	-	-	-	-	-
31.4	Fabbricazione di accumulatori, pile e batterie di pile	-	-	-	-	-	-	-	-	-	-

Tavola 2.1 segue - Imprese, istituzioni, unità locali e addetti per sezione, sottosezione, divisione, gruppo di attività economica e classe di addetti

ATTIVITÀ ECONOMICHE CLASSI DI ADDETTI		UNITÀ LOCALI										
		IMPRESE		Istituzioni	DELLE IMPRESE				DELLE ISTITUZIONI		TOTALE	
					TOTALE	DI CUI ARTIGIANE						
		Totale	Di cui arti- giane	N.	Addetti	N.	Addetti	N.	Addetti	N.	Addetti	
31.5	Fabbricazione di apparecchi di illuminazione e di lampade elettriche	3	2	-	3	4	2	3	-	-	3	4
31.6	Fabbricazione di altri apparecchi elettrici n.c.a.	5	4	-	6	135	4	16	-	-	6	135
32	FABBRICAZIONE DI APPARECCHI RADIOTELEVISIVI E DI APPARECCHIATURE PER LE COMUNICAZIONI	15	11	-	15	155	11	26	-	-	15	155
32.1	Fabbricazione di tubi e valvole elettronici e di altri componenti elettronici	1	-	-	1	126	-	-	-	-	1	126
32.2	Fabbricazione di apparecchi trasmettenti per la radio diffusione e la televisione e di apparecchi per la telefonia e telegrafia su filo	14	11	-	14	29	11	26	-	-	14	29
32.3	Fabbricazione di apparecchi riceventi per la radiodiffusione e la televisione, di apparecchi per la registrazione e la riproduzione del suono o dell'immagine e di prodotti connessi	-	-	-	-	-	-	-	-	-	-	-
33	FABBRICAZIONE DI APPARECCHI MEDICALI, DI APPARECCHI DI PRECISIONE, DI STRUMENTI OTTICI E DI OROLOGI	54	35	-	57	99	37	61	-	-	57	99
33.1	Fabbricazione di apparecchi medicali e chirurgici e di apparecchi ortopedici	44	28	-	46	80	29	50	-	-	46	80
33.2	Fabbricazione di strumenti e apparecchi di misurazione, controllo, prova, navigazione e simili, escluse le apparecchiature di controllo dei processi industriali	2	1	-	2	2	1	1	-	-	2	2
33.3	Fabbricazione di apparecchiature per il controllo dei processi industriali	2	1	-	2	8	1	2	-	-	2	8
33.4	Fabbricazione di strumenti ottici e di attrezzature fotografiche	6	5	-	7	9	6	8	-	-	7	9
33.5	Fabbricazione di orologi	-	-	-	-	-	-	-	-	-	-	-
DM	FABBRICAZIONE DI MEZZI DI TRASPORTO	5	-	-	5	624	-	-	-	-	5	624
34	FABBRICAZIONE DI AUTOVEICOLI, RIMORCHI E SEMIRIMORCHI	1	-	-	1	5	-	-	-	-	1	5
34.1	Fabbricazione di autoveicoli	-	-	-	-	-	-	-	-	-	-	-
34.2	Fabbricazione di carrozzerie per autoveicoli; fabbricazione di rimorchi e semirimorchi	-	-	-	-	-	-	-	-	-	-	-
34.3	Fabbricazione di parti ed accessori per autoveicoli e per loro motori	1	-	-	1	5	-	-	-	-	1	5
35	FABBRICAZIONE DI ALTRI MEZZI DI TRASPORTO	4	-	-	4	619	-	-	-	-	4	619
35.1	Industria cantieristica: costruzioni navali e riparazioni di navi e imbarcazioni	1	-	-	1	3	-	-	-	-	1	3
35.2	Costruzione di locomotive, anche da manovra, e di materiale rotabile ferro-tranviario	1	-	-	1	608	-	-	-	-	1	608
35.3	Costruzione di aeromobili e di veicoli spaziali	-	-	-	-	-	-	-	-	-	-	-
35.4	Fabbricazione di motocicli e biciclette	1	-	-	1	6	-	-	-	-	1	6
35.5	Fabbricazione di altri mezzi di trasporto n.c.a.	1	-	-	1	2	-	-	-	-	1	2

Tavola 2.1 segue - Imprese, istituzioni, unità locali e addetti per sezione, sottosezione, divisione, gruppo di attività economica e classe di addetti

ATTIVITÀ ECONOMICHE CLASSI DI ADDETTI		UNITÀ LOCALI										
		IMPRESE		DELLE IMPRESE				DELLE ISTITUZIONI		TOTALE		
				TOTALE	DI CUI ARTIGIANE							
		Totale	Di cui arti- giane	Istituzioni	N.	Addetti	N.	Addetti	N.	Addetti	N.	Addetti
DN	ALTRE INDUSTRIE MANIFATTURIERE	50	26	-	57	866	29	98	-	-	57	866
36	FABBRICAZIONE DI MOBILI; ALTRE INDUSTRIE MANIFATTURIERE	50	26	-	57	866	29	98	-	-	57	866
36.1	Fabbricazione di mobili	38	19	-	45	836	22	75	-	-	45	836
36.2	Gioielleria e oreficeria	8	6	-	8	17	6	14	-	-	8	17
36.3	Fabbricazione di strumenti musicali	-	-	-	-	-	-	-	-	-	-	-
36.4	Fabbricazione di articoli sportivi	-	-	-	-	-	-	-	-	-	-	-
36.5	Fabbricazione di giochi e giocattoli	4	1	-	4	13	1	9	-	-	4	13
36.6	Altre industrie manifatturiere n.c.a.	-	-	-	-	-	-	-	-	-	-	-
37	RECUPERO E PREPARAZIONE PER IL RICICLAGGIO	-	-	-	-	-	-	-	-	-	-	-
37.1	Recupero e preparazione per il riciclaggio di cascami e rottami metallici	-	-	-	-	-	-	-	-	-	-	-
37.2	Recupero e preparazione per il riciclaggio di cascami e rottami non metallici	-	-	-	-	-	-	-	-	-	-	-
E	PRODUZIONE E DISTRIBUZIONE DI ENERGIA ELETTRICA, GAS E ACQUA	3	-	1	47	603	-	-	3	10	50	613
40	PRODUZIONE DI ENERGIA ELETTRICA, DI GAS, DI VAPORE E ACQUA CALDA	2	-	-	30	432	-	-	-	-	30	432
40.1	Produzione e distribuzione di energia elettrica	-	-	-	13	273	-	-	-	-	13	273
40.2	Produzione di gas; distribuzione di combustibili gassosi mediante condotta	2	-	-	17	159	-	-	-	-	17	159
40.3	Produzione e distribuzione di vapore ed acqua calda	-	-	-	-	-	-	-	-	-	-	-
41	RACCOLTA, DEPURAZIONE E DISTRIBUZIONE D'ACQUA	1	-	1	17	171	-	-	3	10	20	181
41.0	Raccolta, depurazione e distribuzione d'acqua	1	-	1	17	171	-	-	3	10	20	181
F	COSTRUZIONI	1.308	868	-	1.600	6.061	996	2.869	-	-	1.600	6.061
45	COSTRUZIONI	1.308	868	-	1.600	6.061	996	2.869	-	-	1.600	6.061
45.1	Preparazione del cantiere edile	116	75	-	138	350	83	180	-	-	138	350
45.2	Costruzione completa o parziale di edifici; genio civile	844	535	-	1.073	4.400	645	1.975	-	-	1.073	4.400
45.3	Installazione dei servizi in un fabbricato	234	170	-	269	1.052	176	551	-	-	269	1.052
45.4	Lavori di completamento degli edifici	113	87	-	118	257	90	161	-	-	118	257
45.5	Noleggio di macchine e attrezzature per la costruzione o la demolizione, con manovratore	1	1	-	2	2	2	2	-	-	2	2
G	COMMERCIO ALL'INGROSSO E AL DETTAGLIO; RIPARAZIONE DI AUTOVEICOLI, MOTOCICLI E DI BENI PERSONALI E PER LA CASA	4.448	587	-	4.696	8.407	636	1.195	1	1	4.697	8.408
50	COMMERCIO, MANUTENZIONE E RIPARAZIONE DI AUTOVEICOLI E MOTOCICLI; VENDITA AL DETTAGLIO DI CARBURANTE PER AUTOTRAZIONE	697	415	-	743	1.555	423	742	-	-	743	1.555
50.1	Commercio di autoveicoli	54	-	-	69	245	-	-	-	-	69	245
50.2	Manutenzione e riparazione di autoveicoli	479	405	-	492	903	409	720	-	-	492	903
50.3	Commercio di parti e accessori di autoveicoli	51	-	-	58	140	1	2	-	-	58	140
50.4	Commercio, manutenzione e riparazione di motocicli, accessori e pezzi di ricambio	16	7	-	16	28	7	10	-	-	16	28

Tavola 2.1 segue - Imprese, istituzioni, unità locali e addetti per sezione, sottosezione, divisione, gruppo di attività economica e classe di addetti

ATTIVITÀ ECONOMICHE CLASSI DI ADDETTI		UNITÀ LOCALI										
		IMPRESE		Istituzioni	DELLE IMPRESE				DELLE ISTITUZIONI		TOTALE	
					Totale	Di cui arti- giane	TOTALE	DI CUI ARTIGIANE		N.	Addetti	N.
		N.	Addetti	N.	Addetti	N.	Addetti	N.	Addetti	N.	Addetti	
50.5	Vendita al dettaglio di carburanti per autotrazione	97	3	-	108	239	6	10	-	-	108	239
51	COMMERCIO ALL'INGROSSO E INTERMEDIARI DEL COMMERCIO, AUTOVEICOLI E MOTOCICLI ESCLUSI	393	11	-	424	1.217	15	114	-	-	424	1.217
51.1	Intermediari del commercio	151	-	-	153	186	-	-	-	-	153	186
51.2	Commercio all'ingrosso di materie prime agricole e di animali vivi	42	-	-	44	94	1	4	-	-	44	94
51.3	Commercio all'ingrosso di prodotti alimentari, bevande e tabacco	87	5	-	100	489	5	70	-	-	100	489
51.4	Commercio all'ingrosso di altri beni di consumo finale	53	2	-	59	160	4	6	-	-	59	160
51.5	Commercio all'ingrosso di prodotti intermedi non agricoli, di rottami e cascami	37	4	-	42	170	5	34	-	-	42	170
51.6	Commercio all'ingrosso di macchinari e attrezzature	20	-	-	23	95	-	-	-	-	23	95
51.7	Commercio all'ingrosso di altri prodotti	3	-	-	3	23	-	-	-	-	3	23
52	COMMERCIO AL DETTAGLIO, ESCLUSO QUELLO DI AUTOVEICOLI E DI MOTOCICLI; RIPARAZIONE DI BENI PERSONALI E PER LA CASA	3.358	161	-	3.529	5.635	198	339	1	1	3.530	5.636
52.1	Commercio al dettaglio in esercizi non specializzati	377	-	-	398	856	-	-	-	-	398	856
52.2	Commercio al dettaglio di prodotti alimentari, bevande e tabacco in esercizi specializzati	686	17	-	729	1.173	26	81	-	-	729	1.173
52.3	Commercio al dettaglio di prodotti farmaceutici, medicali, di cosmetici e di articoli di profumeria	98	-	-	106	217	4	5	1	1	107	218
52.4	Commercio al dettaglio di altri prodotti (esclusi quelli di seconda mano) in esercizi specializzati	1.421	60	-	1.514	2.340	79	144	-	-	1.514	2.340
52.5	Commercio al dettaglio di articoli di seconda mano	6	1	-	6	12	1	2	-	-	6	12
52.6	Commercio al dettaglio al di fuori dei negozi	659	-	-	660	899	1	1	-	-	660	899
52.7	Riparazione di beni di consumo personali e per la casa	111	83	-	116	138	87	106	-	-	116	138
H	ALBERGHI E RISTORANTI	551	16	-	573	1.281	21	72	-	-	573	1.281
55	ALBERGHI E RISTORANTI	551	16	-	573	1.281	21	72	-	-	573	1.281
55.1	Alberghi	20	-	-	21	133	-	-	-	-	21	133
55.2	Campeggi ed altri alloggi per brevi soggiorni	18	-	-	19	56	-	-	-	-	19	56
55.3	Ristoranti	142	5	-	148	395	7	29	-	-	148	395
55.4	Bar	369	11	-	381	668	14	43	-	-	381	668
55.5	Mense e fornitura di pasti preparati	2	-	-	4	29	-	-	-	-	4	29
I	TRASPORTI, MAGAZZINAGGIO E COMUNICAZIONI	442	286	-	542	2.489	288	544	4	13	546	2.502
60	TRASPORTI TERRESTRI; TRASPORTI MEDIANTE CONDOTTE	377	270	-	403	1.371	272	494	1	-	404	1.371
60.1	Trasporti ferroviari	-	-	-	15	313	-	-	-	-	15	313
60.2	Altri trasporti terrestri	377	270	-	387	1.054	272	494	1	-	388	1.054
60.3	Trasporti mediante condotte	-	-	-	1	4	-	-	-	-	1	4
61	TRASPORTI MARITTIMI E PER VIE D'ACQUA	-	-	-	-	-	-	-	-	-	-	-
61.1	Trasporti marittimi e costieri	-	-	-	-	-	-	-	-	-	-	-

Tavola 2.1 segue - Imprese, istituzioni, unità locali e addetti per sezione, sottosezione, divisione, gruppo di attività economica e classe di addetti

ATTIVITÀ ECONOMICHE CLASSI DI ADDETTI		UNITÀ LOCALI										
		IMPRESE		DELLE IMPRESE				DELLE ISTITUZIONI		TOTALE		
		Totale	Di cui arti- giane	Istituzioni	TOTALE		DI CUI ARTIGIANE		N.	Addetti	N.	Addetti
					N.	Addetti	N.	Addetti				
61.2	Trasporti per vie d'acqua interne (compresi i trasporti lagunari)	-	-	-	-	-	-	-	-	-	-	
62	TRASPORTI AEREI	-	-	-	-	-	-	-	-	-	-	
62.1	Trasporti aerei di linea	-	-	-	-	-	-	-	-	-	-	
62.2	Trasporti aerei non di linea	-	-	-	-	-	-	-	-	-	-	
62.3	Trasporti spaziali	-	-	-	-	-	-	-	-	-	-	
63	ATTIVITÀ DI SUPPORTO ED AUSILIARIE DEI TRASPORTI; ATTIVITÀ DELLE AGENZIE DI VIAGGIO	52	16	-	55	185	16	50	3	13	58	198
63.1	Movimentazione merci e magazzinaggio	23	14	-	25	70	14	36	-	-	25	70
63.2	Altre attività connesse ai trasporti	8	2	-	8	61	2	14	2	13	10	74
63.3	Attività delle agenzie di viaggio e degli operatori turistici; attività di assistenza turistica n.c.a.	16	-	-	17	37	-	-	1	-	18	37
63.4	Attività delle altre agenzie di trasporto	5	-	-	5	17	-	-	-	-	5	17
64	POSTE E TELECOMUNICAZIONI	13	-	-	84	933	-	-	-	-	84	933
64.1	Attività postali e di corriere	3	-	-	57	633	-	-	-	-	57	633
64.2	Telecomunicazioni	10	-	-	27	300	-	-	-	-	27	300
J	INTERMEDIAZIONE MONETARIA E FINANZIARIA	143	-	-	226	1.006	-	-	-	-	226	1.006
65	INTERMEDIAZIONE MONETARIA E FINANZIARIA (ESCLUSE LE ASSICURAZIONI E I FONDI PENSIONE)	23	-	-	83	732	-	-	-	-	83	732
65.1	Intermediazione monetaria	10	-	-	67	702	-	-	-	-	67	702
65.2	Altre intermediazioni finanziarie	13	-	-	16	30	-	-	-	-	16	30
66	ASSICURAZIONI E FONDI PENSIONE, ESCLUSE LE ASSICURAZIONI SOCIALI OBBLIGATORIE	-	-	-	13	26	-	-	-	-	13	26
66.0	Assicurazioni e fondi pensione, escluse le assicurazioni sociali obbligatorie	-	-	-	13	26	-	-	-	-	13	26
67	ATTIVITÀ AUSILIARIE DELLA INTERMEDIAZIONE FINANZIARIA	120	-	-	130	248	-	-	-	-	130	248
67.1	Attività ausiliarie della intermediazione finanziaria, escluse le assicurazioni e i fondi pensione	5	-	-	6	10	-	-	-	-	6	10
67.2	Attività ausiliarie delle assicurazioni e dei fondi pensione	115	-	-	124	238	-	-	-	-	124	238
K	ATTIVITÀ IMMOBILIARI, NOLEGGIO, INFORMATICA, RICERCA, ALTRE ATTIVITÀ PROFESSIONALI ED IMPRENDITORIALI	1.181	78	2	1.254	3.345	85	133	9	246	1.263	3.591
70	ATTIVITÀ IMMOBILIARI	22	-	-	23	34	-	-	-	-	23	34
70.1	Attività immobiliari su beni propri	8	-	-	8	11	-	-	-	-	8	11
70.2	Locazione di beni immobili propri e sublocazione	4	-	-	4	5	-	-	-	-	4	5
70.3	Attività immobiliare per conto terzi	10	-	-	11	18	-	-	-	-	11	18
71	NOLEGGIO DI MACCHINARI E ATTREZZATURE SENZA OPERATORE E DI BENI PER USO PERSONALE E DOMESTICO	16	-	-	19	40	1	2	-	-	19	40
71.1	Noleggio di autovetture	2	-	-	3	5	-	-	-	-	3	5
71.2	Noleggio di altri mezzi di trasporto	2	-	-	2	6	-	-	-	-	2	6
71.3	Noleggio di altri macchinari ed attrezzature	6	-	-	7	19	1	2	-	-	7	19
71.4	Noleggio di beni per uso personale e domestico n.c.a.	6	-	-	7	10	-	-	-	-	7	10

Tavola 2.1 segue - Imprese, istituzioni, unità locali e addetti per sezione, sottosezione, divisione, gruppo di attività economica e classe di addetti

ATTIVITÀ ECONOMICHE CLASSI DI ADDETTI		UNITÀ LOCALI										
		IMPRESE		Istituzioni	DELLE IMPRESE				DELLE ISTITUZIONI		TOTALE	
					TOTALE		DI CUI ARTIGIANE					
		Totale	Di cui arti- giane	N.	Addetti	N.	Addetti	N.	Addetti	N.	Addetti	
72	INFORMATICA E ATTIVITÀ CONNESSE	86	5	-	98	407	6	13	-	-	98	407
72.1	Consulenza per installazione di elaboratori elettronici	5	-	-	5	37	-	-	-	-	5	37
72.2	Fornitura di software e consulenza in materia di informatica	13	-	-	15	142	-	-	-	-	15	142
72.3	Elaborazione elettronica dei dati	58	-	-	65	197	-	-	-	-	65	197
72.4	Attività delle banche di dati	1	-	-	1	2	-	-	-	-	1	2
72.5	Manutenzione e riparazione di macchine per ufficio e di elaboratori elettronici	7	5	-	8	18	6	13	-	-	8	18
72.6	Altre attività connesse all'informatica	2	-	-	4	11	-	-	-	-	4	11
73	RICERCA E SVILUPPO	13	-	2	14	15	-	-	4	243	18	258
73.1	Ricerca e sviluppo sperimentale nel campo delle scienze naturali e dell'ingegneria	13	-	-	13	14	-	-	2	241	15	255
73.2	Ricerca e sviluppo sperimentale nel campo delle scienze sociali e umanistiche	-	-	2	1	1	-	-	2	2	3	3
74	ALTRE ATTIVITÀ PROFESSIONALI ED IMPRENDITORIALI	1.044	73	-	1.100	2.849	78	118	5	3	1.105	2.852
74.1	Attività legali, contabilità, tenuta di libri contabili; consulenza in materia fiscale; studi di mercato e sondaggi di opinione; consulenza commerciale e di gestione; holding	431	-	-	458	1.146	-	-	-	-	458	1.146
74.2	Attività in materia di architettura, di ingegneria ed altre attività tecniche	423	-	-	434	656	3	6	-	-	434	656
74.3	Collaudi e analisi tecniche	1	-	-	3	14	-	-	-	-	3	14
74.4	Pubblicità	14	-	-	15	27	-	-	-	-	15	27
74.5	Servizi di ricerca, selezione e fornitura di personale	-	-	-	-	-	-	-	-	-	-	-
74.6	Servizi di investigazione e vigilanza	12	-	-	13	243	-	-	-	-	13	243
74.7	Servizi di pulizia e disinfestazione	66	30	-	67	479	31	50	-	-	67	479
74.8	Altre attività di tipo professionale ed imprenditoriale n.c.a.	97	43	-	110	284	44	62	5	3	115	287
L	PUBBLICA AMMINISTRAZIONE E DIFESA; ASSICURAZIONE SOCIALE OBBLIGATORIA	-	-	39	-	-	-	-	187	4.282	187	4.282
75	PUBBLICA AMMINISTRAZIONE E DIFESA; ASSICURAZIONE SOCIALE OBBLIGATORIA	-	-	39	-	-	-	-	187	4.282	187	4.282
75.1	Amministrazione pubblica; politica economica e sociale	-	-	39	-	-	-	-	132	3.451	132	3.451
75.2	Servizi della pubblica amministrazione forniti alla intera collettività	-	-	-	-	-	-	-	46	612	46	612
75.3	Assicurazione sociale obbligatoria	-	-	-	-	-	-	-	9	219	9	219
M	ISTRUZIONE	38	-	5	50	117	-	-	272	6.404	322	6.521
80	ISTRUZIONE	38	-	5	50	117	-	-	272	6.404	322	6.521
80.1	Istruzione primaria	3	-	3	5	16	-	-	157	2.438	162	2.454
80.2	Istruzione secondaria	4	-	-	6	47	-	-	113	3.961	119	4.008
80.3	Istruzione universitaria	-	-	-	1	5	-	-	-	-	1	5
80.4	Istruzione per gli adulti ed altri servizi di istruzione	31	-	2	38	49	-	-	2	5	40	54
N	SANITÀ E ALTRI SERVIZI SOCIALI	395	-	14	435	692	-	-	101	2.161	536	2.853
85	SANITÀ E ALTRI SERVIZI SOCIALI	395	-	14	435	692	-	-	101	2.161	536	2.853
85.1	Attività dei servizi sanitari	368	-	2	407	576	-	-	51	1.977	458	2.553
85.2	Servizi veterinari	11	-	-	11	11	-	-	1	15	12	26
85.3	Assistenza sociale	16	-	12	17	105	-	-	49	169	66	274

Tavola 2.1 segue - Imprese, istituzioni, unità locali e addetti per sezione, sottosezione, divisione, gruppo di attività economica e classe di addetti

ATTIVITÀ ECONOMICHE CLASSI DI ADDETTI		UNITÀ LOCALI											
		IMPRESE		DELLE IMPRESE						DELLE ISTITUZIONI		TOTALE	
				TOTALE		DI CUI ARTIGIANE							
		Totale	Di cui arti- giane	Istituzioni	N.	Addetti	N.	Addetti	N.	Addetti	N.	Addetti	
0	ALTRI SERVIZI PUBBLICI, SOCIALI E PERSONALI	555	355	208	591	1.102	366	514	517	771	1.108	1.873	
90	SMALTIMENTO DEI RIFIUTI SOLIDI, DELLE ACQUE DI SCARICO E SIMILI	9	3	-	14	73	4	14	27	96	41	169	
90.0	Smaltimento dei rifiuti solidi, delle acque di scarico e simili	9	3	-	14	73	4	14	27	96	41	169	
91	ATTIVITÀ DI ORGANIZZA- ZIONI ASSOCIATIVE N.C.A.	-	-	111	-	-	-	-	334	382	334	382	
91.1	Attività di organizzazioni eco- nomiche, di titolari di impresa, professionali	-	-	37	-	-	-	-	83	251	83	251	
91.2	Attività dei sindacati di lavora- tori dipendenti	-	-	3	-	-	-	-	58	55	58	55	
91.3	Attività di altre organizzazioni associeative	-	-	71	-	-	-	-	193	76	193	76	
92	ATTIVITÀ RICREATIVE, CULTURALI E SPORTIVE	99	-	97	114	337	3	2	154	291	268	628	
92.1	Produzioni e distribuzioni ci- nematografiche e di video	4	-	-	4	7	-	-	-	-	4	7	
92.2	Attività radiotelevisive	11	-	-	12	38	-	-	-	-	12	38	
92.3	Altre attività dello spettacolo	59	-	27	64	215	3	2	28	15	92	230	
92.4	Attività delle agenzie di stampa	-	-	-	-	-	-	-	-	-	-	-	
92.5	Attività di biblioteche, archivi, musei ed altre attività cultu- rali	3	-	1	5	11	-	-	28	231	33	242	
92.6	Attività sportive	15	-	50	21	58	-	-	76	37	97	95	
92.7	Altre attività ricreative	7	-	19	8	8	-	-	22	8	30	16	
93	ALTRE ATTIVITÀ DEI SER- VIZI	447	352	-	463	692	359	498	2	2	465	694	
93.0	Altre attività dei servizi	447	352	-	463	692	359	498	2	2	465	694	
TOTALE		10.292	2.996	270	11.336	34.699	3.223	7.720	1.117	13.973	12.453	48.672	
CLASSE DI ADDETTI													
0 - 1		5.915	1.629	181	6.480	6.429	1.801	1.795	502	182	6.982	6.611	
2		1.958	500	25	2.168	4.336	553	1.106	97	194	2.265	4.530	
3 - 5		1.578	563	13	1.752	6.438	587	2.174	114	433	1.866	6.871	
6 - 9		431	183	5	484	3.495	185	1.338	82	606	566	4.101	
10 - 19		264	107	9	283	3.701	89	1.119	135	1.837	418	5.538	
20 - 49		103	14	14	123	3.651	8	188	124	3.928	247	7.579	
50 - 99		21	-	12	23	1.570	-	-	44	2.910	67	4.480	
100 - 199		14	-	6	17	2.339	-	-	14	1.915	31	4.254	
200 - 499		5	-	3	3	749	-	-	4	1.236	7	1.985	
500 - 999		3	-	1	3	1.991	-	-	1	732	4	2.723	
1000 e più		-	-	1	-	-	-	-	-	-	-	-	
TOTALE		10.292	2.996	270	11.336	34.699	3.223	7.720	1.117	13.973	12.453	48.672	

Tavola 2.2 - Imprese per settore di attività economica e caratteristiche strutturali, unità locali per settore di attività economica e classe di addetti

CARATTERISTICHE STRUTTURALI CLASSI DI ADDETTI	SETTORI DI ATTIVITÀ ECONOMICA										Totale
	Agricoltura e pesca (a)	Industria estrattiva	Industria ma- nifatturera	Energia, gas e acqua	Costruzioni	Commercio e riparazioni	Alberghi e pubblici eser- cizi	Trasporto e comunica- zioni	Credito e as- sicurazioni	Altri servizi	
IMPRESE											
Unilocalizzate	52	13	1.074	2	1.147	4.260	536	432	129	2.076	9.721
Plurilocalizzate	2	6	81	1	161	188	15	10	14	93	571
- a diffusione comunale	2	5	53	-	87	153	14	6	1	46	367
- a diffusione provinciale	-	1	15	-	28	18	-	3	10	34	109
- a diffusione regionale	-	-	1	1	21	2	-	-	1	3	29
- a diffusione nazionale	-	-	12	-	25	15	1	1	2	10	66
TOTALE	54	19	1.155	3	1.308	4.448	551	442	143	2.169	10.292
Individuali	25	5	801	-	972	3.910	469	384	99	1.763	8.428
Società	25	14	349	3	318	519	78	47	37	315	1.705
- in nome collettivo	2	4	116	1	105	215	31	12	4	61	551
- per azioni	-	-	27	-	8	1	1	-	1	7	45
- in accomandita	-	-	14	1	19	63	9	7	9	33	155
- a responsabilità limitata	2	9	86	1	94	99	10	8	5	61	375
- cooperativa	19	-	43	-	50	35	4	15	12	90	268
- semplice o di fatto	2	1	63	-	42	106	23	5	6	63	311
Aziende municipalizzate, provincializzate, regionalizzate	-	-	-	-	-	-	-	-	-	-	-
Altra forma di impresa	4	-	5	-	18	19	4	11	7	91	159
TOTALE	54	19	1.155	3	1.308	4.448	551	442	143	2.169	10.292
Artigiane	4	5	797	-	868	587	16	286	-	433	2.996
Con attività di importazione ed esportazione	1	-	46	-	-	48	-	11	-	4	110
Consorziate o associate con altre imprese o istituzioni	8	-	27	-	124	78	3	64	15	57	376
Con attrezzature informatiche	6	6	178	1	193	362	18	35	67	734	1.600
Con utilizzo di beni capitali in leasing	2	6	163	2	177	207	29	50	20	215	871
UNITÀ LOCALI DELLE IMPRESE											
0 - 1	23	7	549	11	617	2.946	259	334	91	1.643	6.480
2	17	6	198	5	257	1.078	176	59	44	328	2.168
3 - 5	9	7	254	12	454	534	109	65	50	258	1.752
6 - 9	2	3	100	8	159	91	20	31	22	48	484
10 - 19	2	6	77	3	84	33	7	32	11	28	283
20 - 49	3	1	32	6	24	14	2	15	6	20	123
50 - 99	-	-	10	-	5	-	-	3	2	3	23
100 - 199	-	-	12	2	-	-	-	3	-	-	17
200 - 499	-	-	1	-	-	-	-	-	-	2	3
500 - 999	-	-	3	-	-	-	-	-	-	-	3
1000 e più	-	-	-	-	-	-	-	-	-	-	-
TOTALE	56	30	1.236	47	1.600	4.696	573	542	226	2.330	11.336
Operative	53	23	1.162	42	1.461	4.673	572	534	220	2.311	11.051
Amministrativo/gestionali	3	7	74	5	139	23	1	8	6	19	285
TOTALE	56	30	1.236	47	1.600	4.696	573	542	226	2.330	11.336

(a) Comprende: attività dei servizi connesse all'agricoltura e zootecnia non rientranti nel campo di osservazione del censimento dell'agricoltura; caccia e cattura di animali per allevamento e ripopolamento di selvaggina e servizi connessi; aziende di utilizzazione di foreste e di boschi, consorzi di forestazione e rimboschimento e servizi connessi; pesca, piscicoltura e servizi connessi

Tavola 2.3 - Addetti alle imprese per settore di attività economica e caratteristiche strutturali delle imprese, addetti alle unità locali per settore di attività economica e classe di addetti

CARATTERISTICHE STRUTTURALI CLASSI DI ADDETTI	SETTORI DI ATTIVITÀ ECONOMICA										
	Agricoltura e pesca (a)	Industria estrattiva	Industria ma- nifatturiera	Energia, gas e acqua	Costruzioni	Commercio e riparazioni	Alberghi e pubblici eser- cizi	Trasporto e comunica- zioni	Credito e as- sicurazioni	Altri servizi	Totale
ADDETTI ALLE IMPRESE											
Unilocalizzate	172	66	6.041	24	3.741	7.228	1.156	979	273	4.283	23.963
Plurilocalizzate	12	43	2.499	27	2.740	1.196	90	143	260	760	7.770
- a diffusione comunale	12	40	642	-	621	833	72	22	4	203	2.449
- a diffusione provinciale	-	3	255	-	561	182	-	116	78	193	1.388
- a diffusione regionale	-	-	11	27	494	21	-	-	9	283	845
- a diffusione nazionale	-	-	1.591	-	1.064	160	18	5	169	81	3.088
TOTALE	184	109	8.540	51	6.481	8.424	1.246	1.122	533	5.043	31.733
Individuali	46	25	1.821	-	3.057	6.112	937	634	194	2.432	15.258
Società	110	84	6.698	51	3.346	2.272	301	437	330	2.436	16.065
- in nome collettivo	8	42	714	7	724	841	120	77	6	226	2.765
- per azioni	-	-	3.582	-	580	1	22	-	5	361	4.551
- in accomandita	-	-	69	17	96	236	39	47	21	132	657
- a responsabilità limitata	3	41	1.704	27	1.162	569	31	102	15	588	4.242
- cooperativa	95	-	417	-	620	272	20	198	269	880	2.771
- semplice o di fatto	4	1	212	-	164	353	69	13	14	249	1.079
Aziende municipalizzate, provincializ- zate, regionalizzate	-	-	-	-	-	-	-	-	-	-	-
Altra forma di impresa	28	-	21	-	78	40	8	51	9	175	410
TOTALE	184	109	8.540	51	6.481	8.424	1.246	1.122	533	5.043	31.733
Artigiane	5	24	2.383	-	2.914	1.167	67	550	-	645	7.755
Con attività di importazione ed esporta- zione	5	-	2.745	-	-	285	-	39	-	255	3.329
Consorziate o associate con altre im- prese o istituzioni	39	-	882	-	1.866	443	11	286	60	293	3.880
Con attrezzature informatiche	47	54	5.790	27	2.806	1.757	93	255	425	2.280	13.534
Con utilizzo di beni capitali in lea- sing	4	61	2.697	44	2.404	894	104	203	72	788	7.271
ADDETTI ALLE UNITÀ LOCALI DELLE IMPRESE											
0 - 1	23	6	546	11	592	2.942	258	334	90	1.627	6.429
2	34	12	396	10	514	2.156	352	118	88	656	4.336
3 - 5	34	30	945	47	1.711	1.901	396	255	186	933	6.438
6 - 9	16	18	730	59	1.165	629	141	226	160	351	3.495
10 - 19	25	78	975	43	1.116	417	91	426	148	382	3.701
20 - 49	72	20	1.013	211	646	362	43	498	153	633	3.651
50 - 99	-	-	661	-	317	-	-	234	181	177	1.570
100 - 199	-	-	1.719	222	-	-	-	398	-	-	2.339
200 - 499	-	-	252	-	-	-	-	-	-	497	749
500 - 999	-	-	1.991	-	-	-	-	-	-	-	1.991
1000 e più	-	-	-	-	-	-	-	-	-	-	-
TOTALE	204	164	9.228	603	6.061	8.407	1.281	2.489	1.006	5.256	34.699
Operative	176	150	9.096	365	5.448	8.356	1.271	2.318	983	4.937	33.100
Amministrativo/gestionali	28	14	132	238	613	51	10	171	23	319	1.599
TOTALE	204	164	9.228	603	6.061	8.407	1.281	2.489	1.006	5.256	34.699

(a) Comprende: attività dei servizi connesse all'agricoltura e zootecnia non rientranti nel campo di osservazione del censimento dell'agricoltura; caccia e cattura di animali per allevamento e ripopolamento di selvaggina e servizi connessi; aziende di utilizzazione di foreste e di boschi, consorzi di forestazione e rimboscimento e servizi connessi; pesca, piscicoltura e servizi connessi

Tavola 2.4 - Istituzioni pubbliche e private per caratteristiche strutturali, unità locali per classe di addetti

CARATTERISTICHE STRUTTURALI CLASSI DI ADDETTI	DATI ASSOLUTI			COMPOSIZIONE PERCENTUALE		
	Pubbliche	Private	Totale	Pubbliche	Private	Totale
ISTITUZIONI						
Unilocalizzate	11	209	220	5,0	95,0	100,0
Plurilocalizzate	39	11	50	78,0	22,0	100,0
- a diffusione comunale	31	5	36	86,1	13,9	100,0
- a diffusione provinciale	7	5	12	58,3	41,7	100,0
- a diffusione regionale	1	1	2	50,0	50,0	100,0
- a diffusione nazionale	-	-	-	-	-	-
TOTALE	50	220	270	18,5	81,5	100,0
Ministero o organo costituzionale	-	-	-	-	-	-
Ente locale (regione, provincia, comune)	32	-	32	100,0	-	100,0
Comunità montana	2	-	2	100,0	-	100,0
Ente Sanitario pubblico	2	-	2	100,0	-	100,0
Ente di previdenza	-	-	-	-	-	-
Ente economico o Ente di ricerca	5	-	5	100,0	-	100,0
Ente di assistenza, culturale o sportivo	-	-	-	-	-	-
Associazione riconosciuta o fondazione	-	131	131	-	100,0	100,0
Associazione non riconosciuta	-	89	89	-	100,0	100,0
Altra forma di istituzione	9	-	9	100,0	-	100,0
TOTALE	50	220	270	18,5	81,5	100,0
Consorziate o associate con altre imprese o istituzioni	6	36	42	14,3	85,7	100,0
Con attrezzature informatiche	34	33	67	50,7	49,3	100,0
Con utilizzo di beni capitali in leasing	3	4	7	42,9	57,1	100,0
UNITÀ LOCALI DELLE ISTITUZIONI						
0 - 1	109	393	502	21,7	78,3	100,0
2	57	40	97	58,8	41,2	100,0
3 - 5	79	35	114	69,3	30,7	100,0
6 - 9	78	4	82	95,1	4,9	100,0
10 - 19	131	4	135	97,0	3,0	100,0
20 - 49	124	-	124	100,0	-	100,0
50 - 99	44	-	44	100,0	-	100,0
100 - 199	14	-	14	100,0	-	100,0
200 - 499	4	-	4	100,0	-	100,0
500 - 999	1	-	1	100,0	-	100,0
1000 e più	-	-	-	-	-	-
TOTALE	641	476	1.117	57,4	42,6	100,0
Operative	603	456	1.059	56,9	43,1	100,0
Amministrativo/gestionali	38	20	58	65,5	34,5	100,0
TOTALE	641	476	1.117	57,4	42,6	100,0

Tavola 2.5 - Addetti alle istituzioni pubbliche e private per caratteristiche strutturali delle istituzioni, addetti alle unità locali per classe di addetti

CARATTERISTICHE STRUTTURALI CLASSI DI ADDETTI	DATI ASSOLUTI			COMPOSIZIONE PERCENTUALE		
	Pubbliche	Private	Totale	Pubbliche	Private	Totale
ADDETTI ALLE ISTITUZIONI						
Unilocalizzate	188	161	349	53,9	46,1	100,0
Plurilocalizzate	5.157	43	5.200	99,2	0,8	100,0
- a diffusione comunale	2.514	23	2.537	99,1	0,9	100,0
- a diffusione provinciale	2.415	13	2.428	99,5	0,5	100,0
- a diffusione regionale	228	7	235	97,0	3,0	100,0
- a diffusione nazionale	-	-	-	-	-	-
TOTALE	5.345	204	5.549	96,3	3,7	100,0
Ministero o organo costituzionale	-	-	-	-	-	-
Ente locale (regione, provincia, comune)	2.561	-	2.561	100,0	-	100,0
Comunità montana	156	-	156	100,0	-	100,0
Ente Sanitario pubblico	2.041	-	2.041	100,0	-	100,0
Ente di previdenza	-	-	-	-	-	-
Ente economico o Ente di ricerca	353	-	353	100,0	-	100,0
Ente di assistenza, culturale o sportivo	-	-	-	-	-	-
Associazione riconosciuta o fondazione	-	151	151	-	100,0	100,0
Associazione non riconosciuta	-	53	53	-	100,0	100,0
Altra forma di istituzione	234	-	234	100,0	-	100,0
TOTALE	5.345	204	5.549	96,3	3,7	100,0
Conorziate o associate con altre imprese o istituzioni	306	56	362	84,5	15,5	100,0
Con attrezzature informatiche	4.915	97	5.012	98,1	1,9	100,0
Con utilizzo di beni capitali in leasing	179	28	207	86,5	13,5	100,0
ADDETTI ALLE UNITÀ LOCALI DELLE ISTITUZIONI						
1	77	105	182	42,3	57,7	100,0
2	114	80	194	58,8	41,2	100,0
3 - 5	305	128	433	70,4	29,6	100,0
6 - 9	574	32	606	94,7	5,3	100,0
10 - 19	1.788	49	1.837	97,3	2,7	100,0
20 - 49	3.928	-	3.928	100,0	-	100,0
50 - 99	2.910	-	2.910	100,0	-	100,0
100 - 199	1.915	-	1.915	100,0	-	100,0
200 - 499	1.236	-	1.236	100,0	-	100,0
500 - 999	732	-	732	100,0	-	100,0
1000 e più	-	-	-	-	-	-
TOTALE	13.579	394	13.973	97,2	2,8	100,0
Operative	13.156	376	13.532	97,2	2,8	100,0
Amministrativo/gestionali	423	18	441	95,9	4,1	100,0
TOTALE	13.579	394	13.973	97,2	2,8	100,0

Tavola 2.6 - Unità locali per settore di attività economica, tipo e ampiezza demografica dei comuni

TIPO E AMPIEZZA DEMOGRAFICA DEI COMUNI	SETTORI DI ATTIVITÀ ECONOMICA										Totale
	Agricoltura e pesca (a)	Industria estrattiva	Industria manifatturiera	Energia, gas e acqua	Costruzioni	Commercio e riparazioni	Alberghi e pubblici esercizi	Trasporti e comunicazioni	Credito e assicurazioni	Servizi e Amministrazione pubblica	
DATI ASSOLUTI											
TIPO DI COMUNE											
- Comune capoluogo	6	14	302	9	342	1.214	97	132	86	1.077	3.279
- Altri comuni	56	16	951	41	1.258	3.483	476	414	140	2.339	9.174
TOTALE	62	30	1.253	50	1.600	4.697	573	546	226	3.416	12.453
AMPIEZZA DEMOGRAFICA (b)											
Fino a 1.000	2	-	12	1	19	76	8	6	-	37	161
Da 1.001 a 3.000	11	5	136	5	189	417	72	84	11	280	1.210
Da 3.001 a 5.000	10	5	86	5	107	297	42	25	9	160	746
Da 5.001 a 10.000	18	3	404	17	595	1.541	187	192	68	1.010	4.035
Da 10.001 a 20.000	15	3	313	13	348	1.152	167	107	52	852	3.022
Da 20.001 a 50.000	-	-	-	-	-	-	-	-	-	-	-
50.001 e più	6	14	302	9	342	1.214	97	132	86	1.077	3.279
TOTALE	62	30	1.253	50	1.600	4.697	573	546	226	3.416	12.453
COMPOSIZIONE PERCENTUALE PER COLONNA											
TIPO DI COMUNE											
- Comune capoluogo	9,7	46,7	24,1	18,0	21,4	25,8	16,9	24,2	38,1	31,5	26,3
- Altri comuni	90,3	53,3	75,9	82,0	78,6	74,2	83,1	75,8	61,9	68,5	73,7
TOTALE	100,0	100,0	100,0	100,0	100,0	100,0	100,0	100,0	100,0	100,0	100,0
AMPIEZZA DEMOGRAFICA (b)											
Fino a 1.000	3,2	-	1,0	2,0	1,2	1,6	1,4	1,1	-	1,1	1,3
Da 1.001 a 3.000	17,7	16,7	10,9	10,0	11,8	8,9	12,6	15,4	4,9	8,2	9,7
Da 3.001 a 5.000	16,1	16,7	6,9	10,0	6,7	6,3	7,3	4,6	4,0	4,7	6,0
Da 5.001 a 10.000	29,0	10,0	32,2	34,0	37,2	32,8	32,6	35,2	30,1	29,6	32,4
Da 10.001 a 20.000	24,2	10,0	25,0	26,0	21,8	24,5	29,1	19,6	23,0	24,9	24,3
Da 20.001 a 50.000	-	-	-	-	-	-	-	-	-	-	-
50.001 e più	9,7	46,7	24,1	18,0	21,4	25,8	16,9	24,2	38,1	31,5	26,3
TOTALE	100,0	100,0	100,0	100,0	100,0	100,0	100,0	100,0	100,0	100,0	100,0
COMPOSIZIONE PERCENTUALE PER RIGA											
TIPO DI COMUNE											
- Comune capoluogo	0,2	0,4	9,2	0,3	10,4	37,0	3,0	4,0	2,6	32,8	100,0
- Altri comuni	0,6	0,2	10,4	0,4	13,7	38,0	5,2	4,5	1,5	25,5	100,0
TOTALE	0,5	0,2	10,1	0,4	12,8	37,7	4,6	4,4	1,8	27,4	100,0
AMPIEZZA DEMOGRAFICA (b)											
Fino a 1.000	1,2	-	7,5	0,6	11,8	47,2	5,0	3,7	-	23,0	100,0
Da 1.001 a 3.000	0,9	0,4	11,2	0,4	15,6	34,5	6,0	6,9	0,9	23,1	100,0
Da 3.001 a 5.000	1,3	0,7	11,5	0,7	14,3	39,8	5,6	3,4	1,2	21,4	100,0
Da 5.001 a 10.000	0,4	0,1	10,0	0,4	14,7	38,2	4,6	4,8	1,7	25,0	100,0
Da 10.001 a 20.000	0,5	0,1	10,4	0,4	11,5	38,1	5,5	3,5	1,7	28,2	100,0
Da 20.001 a 50.000	-	-	-	-	-	-	-	-	-	-	-
50.001 e più	0,2	0,4	9,2	0,3	10,4	37,0	3,0	4,0	2,6	32,8	100,0
TOTALE	0,5	0,2	10,1	0,4	12,8	37,7	4,6	4,4	1,8	27,4	100,0
<p>(a) Comprende: attività dei servizi connesse all'agricoltura e zootecnia non rientranti nel campo di osservazione del censimento dell'agricoltura; caccia e cattura di animali per allevamento e ripopolamento di selvaggina e servizi connessi; aziende di utilizzazione di foreste e di boschi, consorzi di forestazione e rimboschimento e servizi connessi; pesca, piscicoltura e servizi connessi</p> <p>(b) Cfr: Istat "13 Censimento generale della popolazione - 20 ottobre 1991 - Popolazione legale", 1993</p>											

Tavola 2.7 - Addetti alle unità locali per settore di attività economica, tipo e ampiezza demografica dei comuni

TIPO E AMPIEZZA DEMOGRAFICA DEI COMUNI	SETTORI DI ATTIVITÀ ECONOMICA										Totale
	Agricoltura e pesca (a)	Industria estrattiva	Industria manifatturiera	Energia, gas e acqua	Costruzioni	Commercio e riparazioni	Alberghi e pubblici esercizi	Trasporti e comunicazioni	Credito e assicurazioni	Servizi e Amministrazione pubblica	
DATI ASSOLUTI											
TIPO DI COMUNE											
- Comune capoluogo	31	61	3.005	342	1.478	2.718	325	1.194	566	7.914	17.634
- Altri comuni	226	103	6.255	271	4.583	5.690	956	1.308	440	11.206	31.038
TOTALE	257	164	9.260	613	6.061	8.408	1.281	2.502	1.006	19.120	48.672
AMPIEZZA DEMOGRAFICA (b)											
Fino a 1.000	4	-	16	1	52	93	24	12	-	127	329
Da 1.001 a 3.000	56	36	321	9	694	571	119	159	48	922	2.935
Da 3.001 a 5.000	39	28	264	48	409	494	83	86	26	1.041	2.518
Da 5.001 a 10.000	81	3	2.295	95	1.931	2.431	380	530	177	4.832	12.755
Da 10.001 a 20.000	46	36	3.359	118	1.497	2.101	350	521	189	4.284	12.501
Da 20.001 a 50.000	-	-	-	-	-	-	-	-	-	-	-
50.001 e più	31	61	3.005	342	1.478	2.718	325	1.194	566	7.914	17.634
TOTALE	257	164	9.260	613	6.061	8.408	1.281	2.502	1.006	19.120	48.672
COMPOSIZIONE PERCENTUALE PER COLONNA											
TIPO DI COMUNE											
- Comune capoluogo	12,1	37,2	32,5	55,8	24,4	32,3	25,4	47,7	56,3	41,4	36,2
- Altri comuni	87,9	62,8	67,5	44,2	75,6	67,7	74,6	52,3	43,7	58,6	63,8
TOTALE	100,0	100,0	100,0	100,0	100,0	100,0	100,0	100,0	100,0	100,0	100,0
AMPIEZZA DEMOGRAFICA (b)											
Fino a 1.000	1,6	-	0,2	0,2	0,9	1,1	1,9	0,5	-	0,7	0,7
Da 1.001 a 3.000	21,8	22,0	3,5	1,5	11,5	6,8	9,3	6,4	4,8	4,8	6,0
Da 3.001 a 5.000	15,2	17,1	2,9	7,8	6,7	5,9	6,5	3,4	2,6	5,4	5,2
Da 5.001 a 10.000	31,5	1,8	24,8	15,5	31,9	28,9	29,7	21,2	17,6	25,3	26,2
Da 10.001 a 20.000	17,9	22,0	36,3	19,2	24,7	25,0	27,3	20,8	18,8	22,4	25,7
Da 20.001 a 50.000	-	-	-	-	-	-	-	-	-	-	-
50.001 e più	12,1	37,2	32,5	55,8	24,4	32,3	25,4	47,7	56,3	41,4	36,2
TOTALE	100,0	100,0	100,0	100,0	100,0	100,0	100,0	100,0	100,0	100,0	100,0
COMPOSIZIONE PERCENTUALE PER RIGA											
TIPO DI COMUNE											
- Comune capoluogo	0,2	0,3	17,0	1,9	8,4	15,4	1,8	6,8	3,2	44,9	100,0
- Altri comuni	0,7	0,3	20,2	0,9	14,8	18,3	3,1	4,2	1,4	36,1	100,0
TOTALE	0,5	0,3	19,0	1,3	12,5	17,3	2,6	5,1	2,1	39,3	100,0
AMPIEZZA DEMOGRAFICA (b)											
Fino a 1.000	1,2	-	4,9	0,3	15,8	28,3	7,3	3,6	-	38,6	100,0
Da 1.001 a 3.000	1,9	1,2	10,9	0,3	23,6	19,5	4,1	5,4	1,6	31,4	100,0
Da 3.001 a 5.000	1,5	1,1	10,5	1,9	16,2	19,6	3,3	3,4	1,0	41,3	100,0
Da 5.001 a 10.000	0,6	-	18,0	0,7	15,1	19,1	3,0	4,2	1,4	37,9	100,0
Da 10.001 a 20.000	0,4	0,3	26,9	0,9	12,0	16,8	2,8	4,2	1,5	34,3	100,0
Da 20.001 a 50.000	-	-	-	-	-	-	-	-	-	-	-
50.001 e più	0,2	0,3	17,0	1,9	8,4	15,4	1,8	6,8	3,2	44,9	100,0
TOTALE	0,5	0,3	19,0	1,3	12,5	17,3	2,6	5,1	2,1	39,3	100,0

(a) Comprende: attività dei servizi connesse all'agricoltura e zootecnia non rientranti nel campo di osservazione del censimento dell'agricoltura; caccia e cattura di animali per allevamento e ripopolamento di selvaggina e servizi connessi; aziende di utilizzazione di foreste e di boschi, consorzi di forestazione e rimboschimento e servizi connessi; pesca, piscicoltura e servizi connessi

(b) Cfr: Istat "13 Censimento generale della popolazione - 20 ottobre 1991 - Popolazione legale", 1993

Parte seconda

Matera nel dettaglio

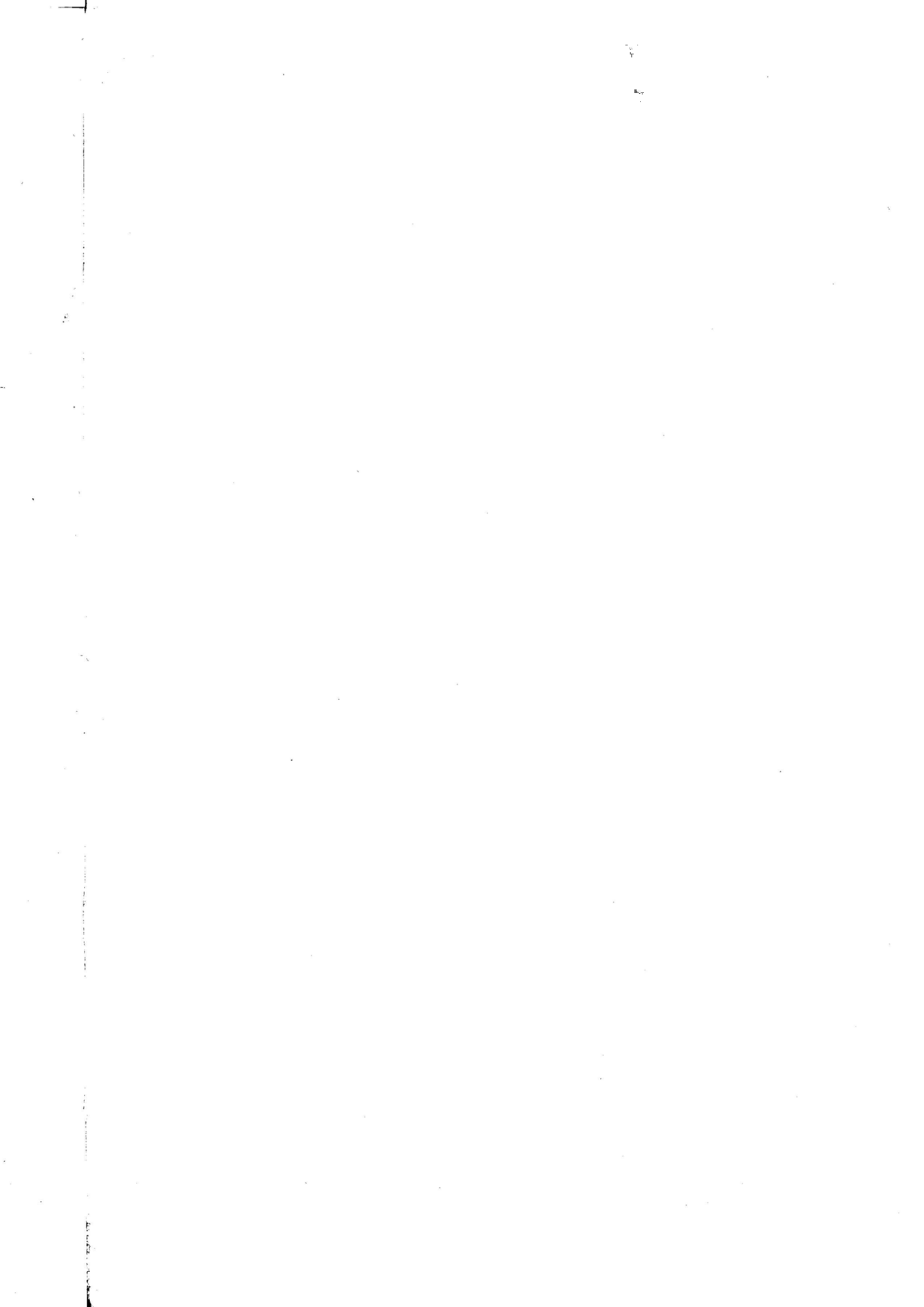

CAPITOLO 3 - DATI PROVINCIALI

Le imprese

Tavola 3.1 - Imprese e addetti secondo la forma giuridica per sezione, sottosezione, divisione e gruppo di attività economica, classe di addetti e tipo di comune

ATTIVITÀ ECONOMICHE CLASSI DI ADDETTI TIPO DI COMUNE	IMPRESE INDIVIDUALI		SOCIETÀ		AZIENDE MUNICIPALIZ- ZATE, PROVINCIALIZZATE, REGIONALIZZATE		ALTRE FORME		TOTALE	
	N.	Addetti	N.	Addetti	N.	Addetti	N.	Addetti	N.	Addetti
A AGRICOLTURA, CACCIA E SILVICOL- TURA	25	46	25	110	-	-	4	28	54	184
01	21	37	23	70	-	-	4	28	48	135
01.1	-	-	1	12	-	-	-	-	1	12
01.2	-	-	-	-	-	-	-	-	-	-
01.4	21	37	22	58	-	-	4	28	47	123
01.5	-	-	-	-	-	-	-	-	-	-
02	4	9	2	40	-	-	-	-	6	49
02.0	4	9	2	40	-	-	-	-	6	49
B PESCA, PISCICOLTURA E SERVIZI CONNESSI	-	-	-	-	-	-	-	-	-	-
05	-	-	-	-	-	-	-	-	-	-
05.0	-	-	-	-	-	-	-	-	-	-
C ESTRAZIONE DI MINERALI CA ESTRAZIONE DI MINERALI ENERGE- TICI	5	25	14	84	-	-	-	-	19	109
10	-	-	-	-	-	-	-	-	-	-
10.1	-	-	-	-	-	-	-	-	-	-
10.2	-	-	-	-	-	-	-	-	-	-
10.3	-	-	-	-	-	-	-	-	-	-
11	-	-	-	-	-	-	-	-	-	-
11.1	-	-	-	-	-	-	-	-	-	-
11.2	-	-	-	-	-	-	-	-	-	-
12	-	-	-	-	-	-	-	-	-	-
12.0	-	-	-	-	-	-	-	-	-	-
CB ESTRAZIONE DI MINERALI NON ENER- GETICI	5	25	14	84	-	-	-	-	19	109
13	-	-	-	-	-	-	-	-	-	-
13.1	-	-	-	-	-	-	-	-	-	-
13.2	-	-	-	-	-	-	-	-	-	-
14	5	25	14	84	-	-	-	-	19	109
14.1	2	8	3	22	-	-	-	-	5	30
14.2	3	17	8	52	-	-	-	-	11	69
14.3	-	-	-	-	-	-	-	-	-	-
14.4	-	-	-	-	-	-	-	-	-	-
14.5	-	-	3	10	-	-	-	-	3	10
D ATTIVITÀ MANIFATTURIERE DA INDUSTRIE ALIMENTARI, DELLE BE- VANDE E DEL TABACCO	801	1.821	349	6.698	-	-	5	21	1.155	8.540
15	203	453	92	798	-	-	1	7	296	1.258
15.1	2	3	7	57	-	-	-	-	9	60
15.2	-	-	1	19	-	-	-	-	1	19
15.3	-	-	4	38	-	-	-	-	4	38
15.4	67	133	18	55	-	-	-	-	85	188
15.5	11	25	11	127	-	-	-	-	22	152
15.6	10	17	2	19	-	-	-	-	12	36
15.7	-	-	3	3	-	-	-	-	3	3
15.8	111	266	43	432	-	-	1	7	155	705
15.9	2	9	3	48	-	-	-	-	5	57
16	-	-	-	-	-	-	-	-	-	-
16.0	-	-	-	-	-	-	-	-	-	-
DB INDUSTRIE TESSILI E DELL'ABBIGLIA- MENTO	117	397	34	636	-	-	1	1	152	1.034
17	25	75	9	429	-	-	-	-	34	504
17.1	1	1	-	-	-	-	-	-	1	1
17.2	1	1	-	-	-	-	-	-	1	1
17.3	-	-	-	-	-	-	-	-	-	-
17.4	4	8	3	48	-	-	-	-	7	56
17.5	2	4	3	345	-	-	-	-	5	349
17.6	8	26	2	12	-	-	-	-	10	38
17.7	9	35	1	24	-	-	-	-	10	59
18	92	322	25	207	-	-	1	1	118	530
18.1	-	-	-	-	-	-	-	-	-	-
18.2	91	313	25	207	-	-	1	1	117	521
18.3	1	9	-	-	-	-	-	-	1	9
DC INDUSTRIE CONCIARIE, FABBRICA- ZIONE DI PRODOTTI IN CUOIO, PELLE E SIMILARI	5	14	6	97	-	-	-	-	11	111
19	5	14	6	97	-	-	-	-	11	111
19.1	-	-	1	8	-	-	-	-	1	8
19.2	4	4	1	10	-	-	-	-	5	14
19.3	1	10	4	79	-	-	-	-	5	89
DD INDUSTRIA DEL LEGNO E DEI PRO- DOTTI IN LEGNO	127	206	29	119	-	-	-	-	156	325
20	127	206	29	119	-	-	-	-	156	325
20.1	3	8	1	11	-	-	-	-	4	19
20.2	-	-	-	-	-	-	-	-	-	-
20.3	113	185	25	91	-	-	-	-	138	276
20.4	-	-	1	14	-	-	-	-	1	14
20.5	11	13	2	3	-	-	-	-	13	16

Tavola 3.1 segue - Imprese e addetti secondo la forma giuridica per sezione, sottosezione, divisione e gruppo di attività economica, classe di addetti e tipo di comune

ATTIVITÀ ECONOMICHE CLASSI DI ADDETTI TIPO DI COMUNE	IMPRESE INDIVIDUALI		SOCIETÀ		AZIENDE MUNICIPALIZ- ZATE, PROVINCIALIZZATE, REGIONALIZZATE		ALTRE FORME		TOTALE	
	N.	Addetti	N.	Addetti	N.	Addetti	N.	Addetti	N.	Addetti
DE FABBRICAZIONE DELLA PASTA-CARTA, DELLA CARTA E DEI PRODOTTI DI CARTA; STAMPA ED EDITORIA	40	66	28	170	-	-	-	-	68	236
21	3	8	2	16	-	-	-	-	5	24
21.1	-	-	-	-	-	-	-	-	-	-
21.2	3	8	2	16	-	-	-	-	5	24
22	37	58	26	154	-	-	-	-	63	212
22.1	1	1	3	18	-	-	-	-	4	19
22.2	36	57	23	136	-	-	-	-	59	193
22.3	-	-	-	-	-	-	-	-	-	-
DF FABBRICAZIONE DI COKE, RAFFINERIE DI PETROLIO, TRATTAMENTO DEI COMBUSTIBILI NUCLEARI	-	-	1	15	-	-	-	-	1	15
23	-	-	1	15	-	-	-	-	1	15
23.1	-	-	-	-	-	-	-	-	-	-
23.2	-	-	1	15	-	-	-	-	1	15
23.3	-	-	-	-	-	-	-	-	-	-
DG FABBRICAZIONE DI PRODOTTI CHIMICI E DI FIBRE SINTETICHE E ARTIFICIALI	3	8	14	1.051	-	-	-	-	17	1.059
24	3	8	14	1.051	-	-	-	-	17	1.059
24.1	-	-	7	1.022	-	-	-	-	7	1.022
24.2	-	-	-	-	-	-	-	-	-	-
24.3	-	-	1	3	-	-	-	-	1	3
24.4	-	-	-	-	-	-	-	-	-	-
24.5	1	6	4	23	-	-	-	-	5	29
24.6	2	2	1	2	-	-	-	-	3	4
24.7	-	-	1	1	-	-	-	-	1	1
DH FABBRICAZIONE DI ARTICOLI IN GOMMA E MATERIE PLASTICHE	10	40	12	691	-	-	-	-	22	731
25	10	40	12	691	-	-	-	-	22	731
25.1	1	1	2	140	-	-	-	-	3	141
25.2	9	39	10	551	-	-	-	-	19	590
DI FABBRICAZIONE DI PRODOTTI DELLA LAVORAZIONE DI MINERALI NON METALLIFERI	45	104	28	958	-	-	1	7	74	1.069
26	45	104	28	958	-	-	1	7	74	1.069
26.1	5	8	3	22	-	-	-	-	8	30
26.2	9	14	-	-	-	-	-	-	9	14
26.3	-	-	1	3	-	-	-	-	1	3
26.4	-	-	3	86	-	-	-	-	3	86
26.5	-	-	1	555	-	-	-	-	1	555
26.6	9	31	13	271	-	-	-	-	22	302
26.7	22	51	6	20	-	-	1	7	29	78
26.8	-	-	1	1	-	-	-	-	1	1
DJ PRODUZIONE DI METALLO E FABBRICAZIONE DI PRODOTTI IN METALLO	136	287	48	554	-	-	1	4	185	845
27	1	3	4	87	-	-	-	-	5	90
27.1	-	-	-	-	-	-	-	-	-	-
27.2	-	-	3	75	-	-	-	-	3	75
27.3	1	3	-	-	-	-	-	-	1	3
27.4	-	-	1	12	-	-	-	-	1	12
27.5	-	-	-	-	-	-	-	-	-	-
28	135	284	44	467	-	-	1	4	180	755
28.1	64	154	33	385	-	-	1	4	98	543
28.2	-	-	-	-	-	-	-	-	-	-
28.3	-	-	-	-	-	-	-	-	-	-
28.4	2	2	-	-	-	-	-	-	2	2
28.5	5	19	5	30	-	-	-	-	10	49
28.6	-	-	-	-	-	-	-	-	-	-
28.7	64	109	6	52	-	-	-	-	70	161
DK FABBRICAZIONE DI MACCHINE ED APPARECCHI MECCANICI, COMPRESI L'INSTALLAZIONE, IL MONTAGGIO, LA RIPARAZIONE E LA MANUTENZIONE	23	65	9	45	-	-	-	-	32	110
29	23	65	9	45	-	-	-	-	32	110
29.1	3	6	3	20	-	-	-	-	6	26
29.2	11	23	1	4	-	-	-	-	12	27
29.3	7	34	1	3	-	-	-	-	8	37
29.4	-	-	1	4	-	-	-	-	1	4
29.5	2	2	3	14	-	-	-	-	5	16
29.6	-	-	-	-	-	-	-	-	-	-
29.7	-	-	-	-	-	-	-	-	-	-

Tavola 3.1 segue - Imprese e addetti secondo la forma giuridica per sezione, sottosezione, divisione e gruppo di attività economica, classe di addetti e tipo di comune

ATTIVITÀ ECONOMICHE CLASSI DI ADDETTI TIPO DI COMUNE	IMPRESE INDIVIDUALI		SOCIETÀ		AZIENDE MUNICIPALIZ- ZATE, PROVINCIALIZZATE, REGIONALIZZATE		ALTRE FORME		TOTALE	
	N.	Addetti	N.	Addetti	N.	Addetti	N.	Addetti	N.	Addetti
DL FABBRICAZIONE DI MACCHINE ELETTRICHE E DI APPARECCHIATURE ELETTRICHE ED OTTICHE	64	114	21	257	-	-	1	2	86	373
30	-	-	-	-	-	-	-	-	-	-
30.0	-	-	-	-	-	-	-	-	-	-
31	9	33	8	75	-	-	-	-	17	108
31.1	4	25	3	20	-	-	-	-	7	45
31.2	-	-	2	36	-	-	-	-	2	36
31.3	-	-	-	-	-	-	-	-	-	-
31.4	-	-	-	-	-	-	-	-	-	-
31.5	2	2	1	2	-	-	-	-	3	4
31.6	3	6	2	17	-	-	-	-	5	23
32	12	12	3	152	-	-	-	-	15	164
32.1	-	-	1	135	-	-	-	-	1	135
32.2	12	12	2	17	-	-	-	-	14	29
32.3	-	-	-	-	-	-	-	-	-	-
33	43	69	10	30	-	-	1	2	54	101
33.1	36	58	7	19	-	-	1	2	44	79
33.2	1	2	1	1	-	-	-	-	2	3
33.3	1	2	1	6	-	-	-	-	2	8
33.4	5	7	1	4	-	-	-	-	6	11
33.5	-	-	-	-	-	-	-	-	-	-
DM FABBRICAZIONE DI MEZZI DI TRASPORTO	2	5	3	619	-	-	-	-	5	624
34	-	-	1	5	-	-	-	-	1	5
34.1	-	-	-	-	-	-	-	-	-	-
34.2	-	-	-	-	-	-	-	-	-	-
34.3	-	-	1	5	-	-	-	-	1	5
35	2	5	2	614	-	-	-	-	4	619
35.1	1	3	-	-	-	-	-	-	1	3
35.2	-	-	1	608	-	-	-	-	1	608
35.3	-	-	-	-	-	-	-	-	-	-
35.4	-	-	1	6	-	-	-	-	1	6
35.5	1	2	-	-	-	-	-	-	1	2
DN ALTRE INDUSTRIE MANIFATTURIERE	26	62	24	688	-	-	-	-	50	750
36	26	62	24	688	-	-	-	-	50	750
36.1	17	42	21	676	-	-	-	-	38	718
36.2	7	17	1	2	-	-	-	-	8	19
36.3	-	-	-	-	-	-	-	-	-	-
36.4	-	-	-	-	-	-	-	-	-	-
36.5	2	3	2	10	-	-	-	-	4	13
36.6	-	-	-	-	-	-	-	-	-	-
37	-	-	-	-	-	-	-	-	-	-
37.1	-	-	-	-	-	-	-	-	-	-
37.2	-	-	-	-	-	-	-	-	-	-
E PRODUZIONE E DISTRIBUZIONE DI ENERGIA ELETTRICA, GAS E ACQUA	-	-	3	51	-	-	-	-	3	51
40	-	-	2	34	-	-	-	-	2	34
40.1	-	-	-	-	-	-	-	-	-	-
40.2	-	-	2	34	-	-	-	-	2	34
40.3	-	-	-	-	-	-	-	-	-	-
41	-	-	1	17	-	-	-	-	1	17
41.0	-	-	1	17	-	-	-	-	1	17
F COSTRUZIONI	972	3.057	318	3.346	-	-	18	78	1.308	6.481
45	972	3.057	318	3.346	-	-	18	78	1.308	6.481
45.1	96	184	19	203	-	-	1	4	116	391
45.2	600	2.224	230	2.184	-	-	14	71	844	4.479
45.3	176	459	56	910	-	-	2	2	234	1.371
45.4	99	189	13	49	-	-	1	1	113	239
45.5	1	1	-	-	-	-	-	-	1	1
G COMMERCIO ALL'INGROSSO E AL DETTAGLIO; RIPARAZIONE DI AUTOVEICOLI, MOTOCICLI E DI BENI PERSONALI E PER LA CASA	3.910	6.112	519	2.272	-	-	19	40	4.448	8.424
50	584	1.020	113	540	-	-	-	-	697	1.560
50.1	26	83	28	199	-	-	-	-	54	282
50.2	432	692	47	194	-	-	-	-	479	886
50.3	35	69	16	62	-	-	-	-	51	131
50.4	13	21	3	7	-	-	-	-	16	28
50.5	78	155	19	78	-	-	-	-	97	233
51	266	503	123	763	-	-	4	5	393	1.271
51.1	134	152	13	34	-	-	4	5	151	191
51.2	28	45	14	50	-	-	-	-	42	95
51.3	38	133	49	399	-	-	-	-	87	532
51.4	37	61	16	98	-	-	-	-	53	159
51.5	18	51	19	121	-	-	-	-	37	172
51.6	9	41	11	55	-	-	-	-	20	96
51.7	2	20	1	6	-	-	-	-	3	26

Tavola 3.1 segue - Imprese e addetti secondo la forma giuridica per sezione, sottosezione, divisione e gruppo di attività economica, classe di addetti e tipo di comune

ATTIVITÀ ECONOMICHE CLASSI DI ADDETTI TIPO DI COMUNE	IMPRESE INDIVIDUALI		SOCIETÀ		AZIENDE MUNICIPALIZ- ZATE, PROVINCIALIZZATE, REGIONALIZZATE		ALTRE FORME		TOTALE	
	N.	Addetti	N.	Addetti	N.	Addetti	N.	Addetti	N.	Addetti
52	3.060	4.589	283	969	-	-	15	35	3.358	5.593
52.1	331	572	45	278	-	-	1	4	377	854
52.2	647	1.035	33	104	-	-	6	13	686	1.152
52.3	93	194	3	10	-	-	2	5	98	209
52.4	1.218	1.759	198	565	-	-	5	12	1.421	2.336
52.5	3	4	3	9	-	-	-	-	6	13
52.6	659	898	-	-	-	-	-	-	659	898
52.7	109	127	1	3	-	-	1	1	111	131
H ALBERGHI E RISTORANTI	469	937	78	301	-	-	4	8	551	1.246
55	469	937	78	301	-	-	4	8	551	1.246
55.1	13	58	7	83	-	-	-	-	20	141
55.2	6	15	11	35	-	-	1	2	18	52
55.3	121	300	20	79	-	-	1	2	142	381
55.4	329	564	38	95	-	-	2	4	369	663
55.5	-	-	2	9	-	-	-	-	2	9
I TRASPORTI, MAGAZZINAGGIO E CO- MUNICAZIONI	384	634	47	437	-	-	11	51	442	1.122
60	346	566	24	303	-	-	7	39	377	908
60.1	-	-	-	-	-	-	-	-	-	-
60.2	346	566	24	303	-	-	7	39	377	908
60.3	-	-	-	-	-	-	-	-	-	-
61	-	-	-	-	-	-	-	-	-	-
61.1	-	-	-	-	-	-	-	-	-	-
61.2	-	-	-	-	-	-	-	-	-	-
62	-	-	-	-	-	-	-	-	-	-
62.1	-	-	-	-	-	-	-	-	-	-
62.2	-	-	-	-	-	-	-	-	-	-
62.3	-	-	-	-	-	-	-	-	-	-
63	28	48	20	122	-	-	4	12	52	182
63.1	15	21	6	40	-	-	2	6	23	67
63.2	3	3	4	56	-	-	1	2	8	61
63.3	7	19	9	18	-	-	-	-	16	37
63.4	3	5	1	8	-	-	1	4	5	17
64	10	20	3	12	-	-	-	-	13	32
64.1	3	9	-	-	-	-	-	-	3	9
64.2	7	11	3	12	-	-	-	-	10	23
J INTERMEDIAZIONE MONETARIA E FI- NANZIARIA	99	194	37	330	-	-	7	9	143	533
65	1	1	16	279	-	-	6	8	23	288
65.1	-	-	10	263	-	-	-	-	10	263
65.2	1	1	6	16	-	-	6	8	13	25
66	-	-	-	-	-	-	-	-	-	-
66.0	-	-	-	-	-	-	-	-	-	-
67	98	193	21	51	-	-	1	1	120	245
67.1	4	6	1	3	-	-	-	-	5	9
67.2	94	187	20	48	-	-	1	1	115	236
K ATTIVITÀ IMMOBILIARI, NOLEGGIO, IN- FORMATICA, RICERCA, ALTRE ATTI- VITÀ PROFESSIONALI ED IMPRENDI- TORIALI	901	1.284	217	1.773	-	-	63	136	1.181	3.193
70	10	12	12	23	-	-	-	-	22	35
70.1	4	5	4	6	-	-	-	-	8	11
70.2	1	1	3	4	-	-	-	-	4	5
70.3	5	6	5	13	-	-	-	-	10	19
71	11	21	5	18	-	-	-	-	16	39
71.1	1	1	1	4	-	-	-	-	2	5
71.2	1	3	1	3	-	-	-	-	2	6
71.3	4	11	2	7	-	-	-	-	6	18
71.4	5	6	1	4	-	-	-	-	6	10
72	35	56	49	254	-	-	2	5	86	315
72.1	-	-	5	37	-	-	-	-	5	37
72.2	5	5	7	62	-	-	1	1	13	68
72.3	25	41	32	140	-	-	1	4	58	185
72.4	-	-	1	2	-	-	-	-	1	2
72.5	4	9	3	8	-	-	-	-	7	17
72.6	1	1	1	5	-	-	-	-	2	6
73	11	11	1	1	-	-	1	2	13	14
73.1	11	11	1	1	-	-	1	2	13	14
73.2	-	-	-	-	-	-	-	-	-	-
74	834	1.184	150	1.477	-	-	60	129	1.044	2.790
74.1	338	532	58	539	-	-	35	70	431	1.141
74.2	369	445	32	106	-	-	22	53	423	604
74.3	-	-	1	8	-	-	-	-	1	8
74.4	7	8	7	14	-	-	-	-	14	22
74.5	-	-	-	-	-	-	-	-	-	-
74.6	2	44	10	186	-	-	-	-	12	230
74.7	47	58	19	432	-	-	-	-	66	490
74.8	71	97	23	192	-	-	3	6	97	295
M ISTRUZIONE	27	41	11	64	-	-	-	-	38	105
80	27	41	11	64	-	-	-	-	38	105
80.1	-	-	3	13	-	-	-	-	3	13
80.2	1	2	3	42	-	-	-	-	4	44
80.3	-	-	-	-	-	-	-	-	-	-
80.4	26	39	5	9	-	-	-	-	31	48

Tavola 3.1 segue - Imprese e addetti secondo la forma giuridica per sezione, sottosezione, divisione e gruppo di attività economica, classe di addetti e tipo di comune

ATTIVITÀ ECONOMICHE CLASSI DI ADDETTI TIPO DI COMUNE	IMPRESE INDIVIDUALI		SOCIETÀ		AZIENDE MUNICIPALIZ- ZATE, PROVINCIALIZZATE, REGIONALIZZATE		ALTRE FORME		TOTALE	
	N.	Addetti	N.	Addetti	N.	Addetti	N.	Addetti	N.	Addetti
N SANITÀ E ALTRI SERVIZI SOCIALI	346	462	31	220	-	-	18	27	395	709
85	346	462	31	220	-	-	18	27	395	709
85.1	333	449	17	120	-	-	18	27	368	596
85.2	11	11	-	-	-	-	-	-	11	11
85.3	2	2	14	100	-	-	-	-	16	102
O ALTRI SERVIZI PUBBLICI, SOCIALI E PERSONALI	489	645	56	379	-	-	10	12	555	1.036
90	5	10	4	41	-	-	-	-	9	51
90.0	5	10	4	41	-	-	-	-	9	51
92	68	84	25	241	-	-	6	7	99	332
92.1	2	2	2	5	-	-	-	-	4	7
92.2	3	3	7	34	-	-	1	1	11	38
92.3	50	64	8	147	-	-	1	1	59	212
92.4	-	-	-	-	-	-	-	-	-	-
92.5	1	3	1	6	-	-	1	2	3	11
92.6	7	7	5	42	-	-	3	3	15	52
92.7	5	5	2	7	-	-	-	-	7	12
93	416	551	27	97	-	-	4	5	447	653
93.0	416	551	27	97	-	-	4	5	447	653
TOTALE	8.428	15.258	1.705	16.065	-	-	159	410	10.292	31.733
di cui imprese:										
- artigiane	2.603	5.661	380	2.032	-	-	13	62	2.996	7.755
- dell'industria in senso stretto (a)	806	1.846	366	6.833	-	-	5	21	1.177	8.700
- dei servizi	6.625	10.309	996	5.776	-	-	132	283	7.753	16.368
CLASSE DI ADDETTI										
1	5.610	5.610	238	238	-	-	67	67	5.915	5.915
2	1.495	2.990	417	834	-	-	46	92	1.958	3.916
3 - 5	1.047	3.778	498	1.932	-	-	33	121	1.578	5.831
6 - 9	186	1.305	236	1.738	-	-	9	66	431	3.109
10 - 19	74	978	187	2.449	-	-	3	41	264	3.468
20 - 49	15	433	87	2.551	-	-	1	23	103	3.007
50 - 99	-	-	21	1.389	-	-	-	-	21	1.389
100 - 199	1	164	13	1.962	-	-	-	-	14	2.126
200 - 499	-	-	5	1.302	-	-	-	-	5	1.302
500 - 999	-	-	3	1.670	-	-	-	-	3	1.670
1.000 e più	-	-	-	-	-	-	-	-	-	-
TOTALE	8.428	15.258	1.705	16.065	-	-	159	410	10.292	31.733
TIPO DI COMUNE										
- Comune capoluogo	1.929	3.816	655	6.334	-	-	85	178	2.669	10.328
- Altri comuni	6.499	11.442	1.050	9.731	-	-	74	232	7.623	21.405
TOTALE	8.428	15.258	1.705	16.065	-	-	159	410	10.292	31.733

(a) Comprende le sezioni di attività: C - Estrazione di minerali; D - Attività manifatturiere; E - Produzione e distribuzione di energia elettrica, gas e acqua

Tavola 3.2 - Società e addetti secondo la forma giuridica per sezione, sottosezione, divisione e gruppo di attività economica, classe di addetti e tipo di comune

ATTIVITÀ ECONOMICHE CLASSI DI ADDETTI TIPO DI COMUNE		SOCIETÀ											
		PER AZIONI		COOPERATIVE		IN ACCOMANDITA		A RESPONSABILITÀ LI- MITATA		IN NOME COLLETTIVO		SEMPLICI O DI FATTO	
		N.	Addetti	N.	Addetti	N.	Addetti	N.	Addetti	N.	Addetti	N.	Addetti
A	AGRICOLTURA, CACCIA E SILVICOLTURA	-	-	19	95	-	-	2	3	2	8	2	4
01		-	-	17	55	-	-	2	3	2	8	2	4
01.1		-	-	1	12	-	-	-	-	-	-	-	-
01.2		-	-	-	-	-	-	-	-	-	-	-	-
01.4		-	-	16	43	-	-	2	3	2	8	2	4
01.5		-	-	-	-	-	-	-	-	-	-	-	-
02		-	-	2	40	-	-	-	-	-	-	-	-
02.0		-	-	2	40	-	-	-	-	-	-	-	-
B	PESCA, PISCICOLTURA E SERVIZI CONNESSI	-	-	-	-	-	-	-	-	-	-	-	-
05		-	-	-	-	-	-	-	-	-	-	-	-
05.0		-	-	-	-	-	-	-	-	-	-	-	-
C	ESTRAZIONE DI MINERALI	-	-	-	-	-	-	9	41	4	42	1	1
CA	ESTRAZIONE DI MINERALI ENERGETICI	-	-	-	-	-	-	-	-	-	-	-	-
10		-	-	-	-	-	-	-	-	-	-	-	-
10.1		-	-	-	-	-	-	-	-	-	-	-	-
10.2		-	-	-	-	-	-	-	-	-	-	-	-
10.3		-	-	-	-	-	-	-	-	-	-	-	-
11		-	-	-	-	-	-	-	-	-	-	-	-
11.1		-	-	-	-	-	-	-	-	-	-	-	-
11.2		-	-	-	-	-	-	-	-	-	-	-	-
12		-	-	-	-	-	-	-	-	-	-	-	-
12.0		-	-	-	-	-	-	-	-	-	-	-	-
CB	ESTRAZIONE DI MINERALI NON ENERGETICI	-	-	-	-	-	-	9	41	4	42	1	1
13		-	-	-	-	-	-	-	-	-	-	-	-
13.1		-	-	-	-	-	-	-	-	-	-	-	-
13.2		-	-	-	-	-	-	-	-	-	-	-	-
14		-	-	-	-	-	-	9	41	4	42	1	1
14.1		-	-	-	-	-	-	3	22	-	-	-	-
14.2		-	-	-	-	-	-	4	17	3	34	1	1
14.3		-	-	-	-	-	-	-	-	-	-	-	-
14.4		-	-	-	-	-	-	-	-	-	-	-	-
14.5		-	-	-	-	-	-	2	2	1	8	-	-
D	ATTIVITÀ MANIFATTURIERE	27	3.582	43	417	14	69	86	1.704	116	714	63	212
DA	INDUSTRIE ALIMENTARI, DELLE BEVANDE E DEL TABACCO	5	340	7	111	6	15	13	79	28	142	33	111
15		5	340	7	111	6	15	13	79	28	142	33	111
15.1		1	30	-	-	1	1	4	17	1	9	-	-
15.2		1	19	-	-	-	-	-	-	-	-	-	-
15.3		-	-	2	13	-	-	2	25	-	-	-	-
15.4		-	-	2	9	3	5	1	6	2	3	10	32
15.5		1	71	1	4	1	5	2	22	3	14	3	11
15.6		-	-	-	-	-	-	-	-	2	19	-	-
15.7		-	-	-	-	-	-	3	3	-	-	-	-
15.8		1	184	2	85	1	4	-	-	20	97	19	62
15.9		1	36	-	-	-	-	1	6	-	-	1	6
16		-	-	-	-	-	-	-	-	-	-	-	-
16.0		-	-	-	-	-	-	-	-	-	-	-	-
DB	INDUSTRIE TESSILI E DELL'ABBIGLIAMENTO	2	315	14	124	1	11	6	80	9	84	2	22
17		2	315	1	32	-	-	3	64	2	16	1	2
17.1		-	-	-	-	-	-	-	-	-	-	-	-
17.2		-	-	-	-	-	-	-	-	-	-	-	-
17.3		-	-	-	-	-	-	-	-	-	-	-	-
17.4		-	-	1	32	-	-	-	-	2	16	-	-
17.5		2	315	-	-	-	-	1	30	-	-	-	-
17.6		-	-	-	-	-	-	1	10	-	-	1	2
17.7		-	-	-	-	-	-	1	24	-	-	-	-
18		-	-	13	92	1	11	3	16	7	68	1	20
18.1		-	-	-	-	-	-	-	-	-	-	-	-
18.2		-	-	13	92	1	11	3	16	7	68	1	20
18.3		-	-	-	-	-	-	-	-	-	-	-	-
DC	INDUSTRIE CONCIARIE, FABBRICAZIONE DI PRODOTTI IN CUOIO, PELLE E SIMILARI	-	-	2	9	-	-	3	87	1	1	-	-
19		-	-	2	9	-	-	3	87	1	1	-	-
19.1		-	-	1	8	-	-	-	-	-	-	-	-
19.2		-	-	-	-	-	-	1	10	-	-	-	-
19.3		-	-	1	1	-	-	2	77	1	1	-	-
DD	INDUSTRIA DEL LEGNO E DEI PRODOTTI IN LEGNO	-	-	1	11	-	-	3	20	18	65	7	23
20		-	-	1	11	-	-	3	20	18	65	7	23
20.1		-	-	1	11	-	-	-	-	-	-	-	-
20.2		-	-	-	-	-	-	-	-	-	-	-	-
20.3		-	-	-	-	-	-	1	5	18	65	6	21
20.4		-	-	-	-	-	-	1	14	-	-	-	-
20.5		-	-	-	-	-	-	1	1	-	-	1	2

Tavola 3.2 segue - Società e addetti secondo la forma giuridica per sezione, sottosezione, divisione e gruppo di attività economica, classe di addetti e tipo di comune

ATTIVITÀ ECONOMICHE CLASSI DI ADDETTI TIPO DI COMUNE		SOCIETÀ											
		PER AZIONI		COOPERATIVE		IN ACCOMANDITA		A RESPONSABILITÀ LI- MITATA		IN NOME COLLETTIVO		SEMPLICI O DI FATTO	
		N.	Addetti	N.	Addetti	N.	Addetti	N.	Addetti	N.	Addetti	N.	Addetti
DE	FABBRICAZIONE DELLA PASTA-CARTA, DELLA CARTA E DEI PRODOTTI DI CARTA; STAMPA ED EDITORIA	-	-	6	30	1	6	6	59	12	66	3	9
21		-	-	1	9	-	-	-	-	1	7	-	-
21.1		-	-	-	-	-	-	-	-	-	-	-	-
21.2		-	-	1	9	-	-	-	-	1	7	-	-
22		-	-	5	21	1	6	6	59	11	59	3	9
22.1		-	-	-	-	1	6	2	12	-	-	-	-
22.2		-	-	5	21	-	-	4	47	11	59	3	9
22.3		-	-	-	-	-	-	-	-	-	-	-	-
DF	FABBRICAZIONE DI COKE, RAFFINERIE DI PETROLIO, TRATTAMENTO DEI COMBUSTIBILI NUCLEARI	-	-	-	-	-	-	1	15	-	-	-	-
23		-	-	-	-	-	-	1	15	-	-	-	-
23.1		-	-	-	-	-	-	-	-	-	-	-	-
23.2		-	-	-	-	-	-	1	15	-	-	-	-
23.3		-	-	-	-	-	-	-	-	-	-	-	-
DG	FABBRICAZIONE DI PRODOTTI CHIMICI E DI FIBRE SINTETICHE E ARTIFICIALI	8	1.011	1	1	-	-	4	37	1	2	-	-
24		8	1.011	1	1	-	-	4	37	1	2	-	-
24.1		6	1.009	-	-	-	-	1	13	-	-	-	-
24.2		-	-	-	-	-	-	-	-	-	-	-	-
24.3		-	-	-	-	-	-	1	3	-	-	-	-
24.4		-	-	-	-	-	-	-	-	-	-	-	-
24.5		1	1	1	1	-	-	2	21	-	-	-	-
24.6		-	-	-	-	-	-	-	-	1	2	-	-
24.7		1	1	-	-	-	-	-	-	-	-	-	-
DH	FABBRICAZIONE DI ARTICOLI IN GOMMA E MATERIE PLASTICHE	6	525	1	46	-	-	3	102	2	18	-	-
25		6	525	1	46	-	-	3	102	2	18	-	-
25.1		1	132	-	-	-	-	-	-	1	8	-	-
25.2		5	393	1	46	-	-	3	102	1	10	-	-
DI	FABBRICAZIONE DI PRODOTTI DELLA LAVORAZIONE DI MINERALI NON METALLIFERI	1	555	2	10	1	8	13	305	9	74	2	6
26		1	555	2	10	1	8	13	305	9	74	2	6
26.1		-	-	-	-	-	-	1	6	1	12	1	4
26.2		-	-	-	-	-	-	-	-	-	-	-	-
26.3		-	-	-	-	-	-	1	3	-	-	-	-
26.4		-	-	-	-	-	-	3	86	-	-	-	-
26.5		1	555	-	-	-	-	-	-	-	-	-	-
26.6		-	-	2	10	1	8	7	209	3	44	-	-
26.7		-	-	-	-	-	-	-	-	5	18	1	2
26.8		-	-	-	-	-	-	1	1	-	-	-	-
DJ	PRODUZIONE DI METALLO E FABBRICAZIONE DI PRODOTTI IN METALLO	2	87	3	23	1	4	11	254	19	154	12	32
27		-	-	-	-	1	4	1	51	2	32	-	-
27.1		-	-	-	-	-	-	-	-	-	-	-	-
27.2		-	-	-	-	1	4	1	51	1	20	-	-
27.3		-	-	-	-	-	-	-	-	-	-	-	-
27.4		-	-	-	-	-	-	-	-	1	12	-	-
27.5		-	-	-	-	-	-	-	-	-	-	-	-
28		2	87	3	23	-	-	10	203	17	122	12	32
28.1		2	87	1	1	-	-	8	190	14	87	8	20
28.2		-	-	-	-	-	-	-	-	-	-	-	-
28.3		-	-	-	-	-	-	-	-	-	-	-	-
28.4		-	-	-	-	-	-	-	-	-	-	-	-
28.5		-	-	2	22	-	-	1	4	-	-	2	4
28.6		-	-	-	-	-	-	-	-	-	-	-	-
28.7		-	-	-	-	-	-	1	9	3	35	2	8
DK	FABBRICAZIONE DI MACCHINE ED APPARECCHI MECCANICI, COMPRESI L'INSTALLAZIONE, IL MONTAGGIO, LA RIPARAZIONE E LA MANUTENZIONE	-	-	-	-	1	4	3	19	5	22	-	-
29		-	-	-	-	1	4	3	19	5	22	-	-
29.1		-	-	-	-	-	-	2	18	1	2	-	-
29.2		-	-	-	-	-	-	-	-	1	4	-	-
29.3		-	-	-	-	-	-	-	-	1	3	-	-
29.4		-	-	-	-	1	4	-	-	-	-	-	-
29.5		-	-	-	-	-	-	1	1	2	13	-	-
29.6		-	-	-	-	-	-	-	-	-	-	-	-
29.7		-	-	-	-	-	-	-	-	-	-	-	-

Tavola 3.2 segue - Società e addetti secondo la forma giuridica per sezione, sottosezione, divisione e gruppo di attività economica, classe di addetti e tipo di comune

ATTIVITÀ ECONOMICHE CLASSI DI ADDETTI TIPO DI COMUNE		SOCIETÀ											
		PER AZIONI		COOPERATIVE		IN ACCOMANDITA		A RESPONSABILITÀ LI- MITATA		IN NOME COLLETTIVO		SEMPLICI O DI FATTO	
		N.	Addetti	N.	Addetti	N.	Addetti	N.	Addetti	N.	Addetti	N.	Addetti
DL	FABBRICAZIONE DI MACCHINE ELETTRICHE E DI APPARECCHIATURE ELETTRICHE ED OTTICHE	1	135	2	11	3	21	4	42	8	41	3	7
30		-	-	-	-	-	-	-	-	-	-	-	-
30.0		-	-	-	-	-	-	-	-	-	-	-	-
31		-	-	1	10	3	21	2	30	2	14	-	-
31.1		-	-	-	-	2	8	-	-	1	12	-	-
31.2		-	-	-	-	1	13	1	23	-	-	-	-
31.3		-	-	-	-	-	-	-	-	-	-	-	-
31.4		-	-	-	-	-	-	-	-	-	-	-	-
31.5		-	-	-	-	-	-	-	-	1	2	-	-
31.6		-	-	1	10	-	-	1	7	-	-	-	-
32		1	135	-	-	-	-	-	-	2	17	-	-
32.1		1	135	-	-	-	-	-	-	-	-	-	-
32.2		-	-	-	-	-	-	-	-	2	17	-	-
32.3		-	-	-	-	-	-	-	-	-	-	-	-
33		-	-	1	1	-	-	2	12	4	10	3	7
33.1		-	-	-	-	-	-	1	6	3	6	3	7
33.2		-	-	1	1	-	-	-	-	-	-	-	-
33.3		-	-	-	-	-	-	1	6	-	-	-	-
33.4		-	-	-	-	-	-	-	-	1	4	-	-
33.5		-	-	-	-	-	-	-	-	-	-	-	-
DM	FABBRICAZIONE DI MEZZI DI TRASPORTO	2	614	-	-	-	-	1	5	-	-	-	-
34		-	-	-	-	-	-	1	5	-	-	-	-
34.1		-	-	-	-	-	-	-	-	-	-	-	-
34.2		-	-	-	-	-	-	-	-	-	-	-	-
34.3		-	-	-	-	-	-	1	5	-	-	-	-
35		2	614	-	-	-	-	-	-	-	-	-	-
35.1		-	-	-	-	-	-	-	-	-	-	-	-
35.2		1	608	-	-	-	-	-	-	-	-	-	-
35.3		-	-	-	-	-	-	-	-	-	-	-	-
35.4		1	6	-	-	-	-	-	-	-	-	-	-
35.5		-	-	-	-	-	-	-	-	-	-	-	-
DN	ALTRE INDUSTRIE MANIFATTURIERE	-	-	4	41	-	-	15	600	4	45	1	2
36		-	-	4	41	-	-	15	600	4	45	1	2
36.1		-	-	4	41	-	-	14	599	3	36	-	-
36.2		-	-	-	-	-	-	-	-	-	-	1	2
36.3		-	-	-	-	-	-	-	-	-	-	-	-
36.4		-	-	-	-	-	-	-	-	-	-	-	-
36.5		-	-	-	-	-	-	1	1	1	9	-	-
36.6		-	-	-	-	-	-	-	-	-	-	-	-
37		-	-	-	-	-	-	-	-	-	-	-	-
37.1		-	-	-	-	-	-	-	-	-	-	-	-
37.2		-	-	-	-	-	-	-	-	-	-	-	-
E	PRODUZIONE E DISTRIBUZIONE DI ENERGIA ELETTRICA, GAS E ACQUA	-	-	-	-	1	17	1	27	1	7	-	-
40		-	-	-	-	-	-	1	27	1	7	-	-
40.1		-	-	-	-	-	-	-	-	-	-	-	-
40.2		-	-	-	-	-	-	1	27	1	7	-	-
40.3		-	-	-	-	-	-	-	-	-	-	-	-
41		-	-	-	-	1	17	-	-	-	-	-	-
41.0		-	-	-	-	1	17	-	-	-	-	-	-
F	COSTRUZIONI	8	580	50	620	19	96	94	1.162	105	724	42	164
45		8	580	50	620	19	96	94	1.162	105	724	42	164
45.1		-	-	-	-	-	-	6	80	10	109	3	14
45.2		7	268	41	549	17	84	74	725	62	433	29	125
45.3		1	312	7	63	2	12	14	357	27	153	5	13
45.4		-	-	2	8	-	-	-	-	6	29	5	12
45.5		-	-	-	-	-	-	-	-	-	-	-	-
G	COMMERCIO ALL'INGROSSO E AL DETTAGLIO; RIPARAZIONE DI AUTOVEICOLI, MOTOCICLI E DI BENI PERSONALI E PER LA CASA	1	1	35	272	63	236	99	569	215	841	106	353
50		-	-	1	14	7	31	28	195	41	189	36	111
50.1		-	-	1	14	-	-	21	148	5	34	1	3
50.2		-	-	-	-	2	9	3	28	16	77	26	80
50.3		-	-	-	-	4	17	3	16	6	20	3	9
50.4		-	-	-	-	-	-	-	-	3	7	-	-
50.5		-	-	-	-	1	5	1	3	11	51	6	19
51		-	-	18	188	13	51	35	216	49	254	8	54
51.1		-	-	1	1	3	10	4	12	4	9	1	2
51.2		-	-	2	6	2	5	5	30	4	8	1	1
51.3		-	-	14	179	4	12	10	63	17	98	4	47
51.4		-	-	-	-	2	3	7	63	6	30	1	2
51.5		-	-	1	2	-	-	6	36	12	83	-	-
51.6		-	-	-	-	2	21	2	6	6	26	1	2
51.7		-	-	-	-	-	-	1	6	-	-	-	-

Tavola 3.2 segue - Società e addetti secondo la forma giuridica per sezione, sottosezione, divisione e gruppo di attività economica, classe di addetti e tipo di comune

ATTIVITÀ ECONOMICHE CLASSI DI ADDETTI TIPO DI COMUNE	SOCIETÀ											
	PER AZIONI		COOPERATIVE		IN ACCOMANDITA		A RESPONSABILITÀ LI- MITATA		IN NOME COLLETTIVO		SEMPLICI O DI FATTO	
	N.	Addetti	N.	Addetti	N.	Addetti	N.	Addetti	N.	Addetti	N.	Addetti
52	1	1	16	70	43	154	36	158	125	398	62	188
52.1	1	1	6	53	6	50	7	55	14	69	11	50
52.2	-	-	4	5	3	11	1	2	14	57	11	29
52.3	-	-	-	-	1	2	-	-	-	-	2	8
52.4	-	-	5	9	30	82	28	101	97	272	38	101
52.5	-	-	-	-	3	9	-	-	-	-	-	-
52.6	-	-	-	-	-	-	-	-	-	-	-	-
52.7	-	-	1	3	-	-	-	-	-	-	-	-
H	1	22	4	20	9	39	10	31	31	120	23	69
55	1	22	4	20	9	39	10	31	31	120	23	69
55.1	1	22	-	-	2	19	2	3	1	21	1	18
55.2	-	-	2	11	-	-	6	15	-	-	3	9
55.3	-	-	-	-	2	9	2	13	13	51	3	6
55.4	-	-	-	-	5	11	-	-	17	48	16	36
55.5	-	-	2	9	-	-	-	-	-	-	-	-
I	-	-	15	198	7	47	8	102	12	77	5	13
60	-	-	4	100	2	29	4	94	12	77	2	3
60.1	-	-	-	-	-	-	-	-	-	-	-	-
60.2	-	-	4	100	2	29	4	94	12	77	2	3
60.3	-	-	-	-	-	-	-	-	-	-	-	-
61	-	-	-	-	-	-	-	-	-	-	-	-
61.1	-	-	-	-	-	-	-	-	-	-	-	-
61.2	-	-	-	-	-	-	-	-	-	-	-	-
62	-	-	-	-	-	-	-	-	-	-	-	-
62.1	-	-	-	-	-	-	-	-	-	-	-	-
62.2	-	-	-	-	-	-	-	-	-	-	-	-
62.3	-	-	-	-	-	-	-	-	-	-	-	-
63	-	-	10	91	4	15	4	8	-	-	2	8
63.1	-	-	5	37	1	3	-	-	-	-	-	-
63.2	-	-	3	52	-	-	-	-	-	-	1	4
63.3	-	-	2	2	2	4	4	8	-	-	1	4
63.4	-	-	-	-	1	8	-	-	-	-	-	-
64	-	-	1	7	1	3	-	-	-	-	1	2
64.1	-	-	-	-	-	-	-	-	-	-	-	-
64.2	-	-	1	7	1	3	-	-	-	-	1	2
J	1	5	12	269	9	21	5	15	4	6	6	14
65	-	-	11	266	1	4	3	8	1	1	-	-
65.1	-	-	10	263	-	-	-	-	-	-	-	-
65.2	-	-	1	3	1	4	3	8	1	1	-	-
66	-	-	-	-	-	-	-	-	-	-	-	-
66.0	-	-	-	-	-	-	-	-	-	-	-	-
67	1	5	1	3	8	17	2	7	3	5	6	14
67.1	-	-	1	3	-	-	-	-	-	-	-	-
67.2	1	5	-	-	8	17	2	7	3	5	6	14
K	6	355	53	504	24	70	53	522	43	173	38	149
70	-	-	1	1	5	10	5	9	1	3	-	-
70.1	-	-	1	1	1	1	2	4	-	-	-	-
70.2	-	-	-	-	1	1	2	3	-	-	-	-
70.3	-	-	-	-	3	8	1	2	1	3	-	-
71	-	-	-	-	1	4	1	4	3	10	-	-
71.1	-	-	-	-	-	-	1	4	-	-	-	-
71.2	-	-	-	-	-	-	-	-	1	3	-	-
71.3	-	-	-	-	-	-	-	-	2	7	-	-
71.4	-	-	-	-	1	4	-	-	-	-	-	-
72	-	-	7	80	6	21	15	92	15	43	6	18
72.1	-	-	1	12	-	-	2	20	2	5	-	-
72.2	-	-	3	53	-	-	3	7	1	2	-	-
72.3	-	-	3	15	5	19	8	57	10	31	6	18
72.4	-	-	-	-	1	2	-	-	-	-	-	-
72.5	-	-	-	-	-	-	1	3	2	5	-	-
72.6	-	-	-	-	-	-	1	5	-	-	-	-
73	-	-	1	1	-	-	-	-	-	-	-	-
73.1	-	-	1	1	-	-	-	-	-	-	-	-
73.2	-	-	-	-	-	-	-	-	-	-	-	-
74	6	355	44	422	12	35	32	417	24	117	32	131
74.1	3	56	14	69	4	12	15	322	12	45	10	35
74.2	1	1	4	8	2	5	7	38	2	14	16	40
74.3	-	-	-	-	1	8	-	-	-	-	-	-
74.4	-	-	-	-	3	6	1	2	3	6	-	-
74.5	-	-	-	-	-	-	-	-	-	-	-	-
74.6	-	-	6	144	1	2	1	5	1	29	1	6
74.7	1	241	14	173	1	2	1	5	2	11	-	-
74.8	1	57	6	28	-	-	7	45	4	12	5	50
M	-	-	2	9	3	33	1	10	4	9	1	3
80	-	-	2	9	3	33	1	10	4	9	1	3
80.1	-	-	2	9	-	-	-	-	1	4	-	-
80.2	-	-	-	-	2	32	1	10	-	-	-	-
80.3	-	-	-	-	-	-	-	-	-	-	-	-
80.4	-	-	-	-	1	1	-	-	3	5	1	3

Tavola 3.2 segue - Società e addetti secondo la forma giuridica per sezione, sottosezione, divisione e gruppo di attività economica, classe di addetti e tipo di comune

ATTIVITÀ ECONOMICHE CLASSI DI ADDETTI TIPO DI COMUNE		SOCIETÀ											
		PER AZIONI		COOPERATIVE		IN ACCOMANDITA		A RESPONSABILITÀ LI- MITATA		IN NOME COLLETTIVO		SEMPLICI O DI FATTO	
		N.	Addetti	N.	Addetti	N.	Addetti	N.	Addetti	N.	Addetti	N.	Addetti
N	SANITÀ E ALTRI SERVIZI SOCIALI	-	-	15	102	3	13	3	43	1	2	9	60
85		-	-	15	102	3	13	3	43	1	2	9	60
85.1		-	-	1	2	3	13	3	43	1	2	9	60
85.2		-	-	-	-	-	-	-	-	-	-	-	-
85.3		-	-	14	100	-	-	-	-	-	-	-	-
O	ALTRI SERVIZI PUBBLICI, SOCIALI E PERSONALI	1	6	20	265	3	16	4	13	13	42	15	37
90		-	-	3	37	-	-	1	4	-	-	-	-
90.0		-	-	3	37	-	-	1	4	-	-	-	-
92		1	6	13	196	2	12	2	8	5	15	2	4
92.1		-	-	1	2	-	-	-	-	1	3	-	-
92.2		-	-	3	20	-	-	2	8	1	4	1	2
92.3		-	-	6	132	1	11	-	-	1	4	-	-
92.4		-	-	-	-	-	-	-	-	-	-	-	-
92.5		-	-	1	6	-	-	-	-	-	-	-	-
92.6		-	-	2	36	-	-	-	-	2	4	1	2
92.7		1	6	-	-	1	1	-	-	-	-	-	-
93		-	-	4	32	1	4	1	1	8	27	13	33
93.0		-	-	4	32	1	4	1	1	8	27	13	33
TOTALE		45	4.551	268	2.771	155	657	375	4.242	551	2.765	311	1.079
di cui imprese:													
- artigiane		-	-	37	257	-	-	-	-	217	1.341	126	434
- dell'industria in senso stretto (a)		27	3.582	43	417	15	86	96	1.772	121	763	64	213
- dei servizi		10	389	156	1.639	121	475	183	1.305	323	1.270	203	698
CLASSE DI ADDETTI													
1		5	5	68	68	29	29	66	66	45	45	25	25
2		-	-	25	50	39	78	46	92	158	316	149	298
3 - 5		3	14	47	186	56	215	85	335	202	779	105	403
6 - 9		5	31	48	375	15	106	71	524	77	562	20	140
10 - 19		2	38	47	593	14	178	60	802	56	728	8	110
20 - 49		10	324	25	793	2	51	34	1.018	12	262	4	103
50 - 99		6	399	6	419	-	-	8	498	1	73	-	-
100 - 199		7	1.026	2	287	-	-	4	649	-	-	-	-
200 - 499		4	1.044	-	-	-	-	1	258	-	-	-	-
500 - 999		3	1.670	-	-	-	-	-	-	-	-	-	-
1.000 e più		-	-	-	-	-	-	-	-	-	-	-	-
TOTALE		45	4.551	268	2.771	155	657	375	4.242	551	2.765	311	1.079
TIPO DI COMUNE													
- Comune capoluogo		14	1.542	58	785	66	247	191	2.088	222	1.333	104	339
- Altri comuni		31	3.009	210	1.986	89	410	184	2.154	329	1.432	207	740
TOTALE		45	4.551	268	2.771	155	657	375	4.242	551	2.765	311	1.079

(a) Comprende le sezioni di attività: C - Estrazione di minerali; D - Attività manifatturiere; E - Produzione e distribuzione di energia elettrica, gas e acqua

Tavola 3.3 - Imprese per classe di addetti, sezione, sottosezione, divisione, gruppo di attività economica e tipo di comune

ATTIVITÀ ECONOMICHE TIPO DI COMUNE	CLASSI DI ADDETTI											Totale
	1	2	3 - 5	6 - 9	10 - 19	20 - 49	50 - 99	100 - 199	200 - 499	500 - 999	1.000 e più	
A AGRICOLTURA, CACCIA E SILVICOLTURA	23	17	6	4	2	2	-	-	-	-	-	54
01	20	17	6	3	1	1	-	-	-	-	-	48
01.1	-	-	-	-	1	-	-	-	-	-	-	1
01.2	-	-	-	-	-	-	-	-	-	-	-	-
01.4	20	17	6	3	-	1	-	-	-	-	-	47
01.5	-	-	-	-	-	-	-	-	-	-	-	-
02	3	-	-	1	1	1	-	-	-	-	-	6
02.0	3	-	-	1	1	1	-	-	-	-	-	6
B PESCA, PISCICOLTURA E SERVIZI CONNESSI	-	-	-	-	-	-	-	-	-	-	-	-
05	-	-	-	-	-	-	-	-	-	-	-	-
05.0	-	-	-	-	-	-	-	-	-	-	-	-
C ESTRAZIONE DI MINERALI	5	-	6	4	4	-	-	-	-	-	-	19
CA ESTRAZIONE DI MINERALI ENERGETICI	-	-	-	-	-	-	-	-	-	-	-	-
10	-	-	-	-	-	-	-	-	-	-	-	-
10.1	-	-	-	-	-	-	-	-	-	-	-	-
10.2	-	-	-	-	-	-	-	-	-	-	-	-
10.3	-	-	-	-	-	-	-	-	-	-	-	-
11	-	-	-	-	-	-	-	-	-	-	-	-
11.1	-	-	-	-	-	-	-	-	-	-	-	-
11.2	-	-	-	-	-	-	-	-	-	-	-	-
12	-	-	-	-	-	-	-	-	-	-	-	-
12.0	-	-	-	-	-	-	-	-	-	-	-	-
CB ESTRAZIONE DI MINERALI NON ENERGETICI	5	-	6	4	4	-	-	-	-	-	-	19
13	-	-	-	-	-	-	-	-	-	-	-	-
13.1	-	-	-	-	-	-	-	-	-	-	-	-
13.2	-	-	-	-	-	-	-	-	-	-	-	-
14	5	-	6	4	4	-	-	-	-	-	-	19
14.1	-	-	3	1	1	-	-	-	-	-	-	5
14.2	3	-	3	2	3	-	-	-	-	-	-	11
14.3	-	-	-	-	-	-	-	-	-	-	-	-
14.4	-	-	-	-	-	-	-	-	-	-	-	-
14.5	2	-	-	1	-	-	-	-	-	-	-	3
D ATTIVITÀ MANIFATTURIERE	502	188	240	98	72	30	11	9	2	3	-	1.155
DA INDUSTRIE ALIMENTARI, DELLE BEVANDE E DEL TABACCO	100	71	91	21	7	3	2	1	-	-	-	296
15	100	71	91	21	7	3	2	1	-	-	-	296
15.1	4	1	-	3	-	1	-	-	-	-	-	9
15.2	-	-	-	-	1	-	-	-	-	-	-	1
15.3	1	1	-	-	1	1	-	-	-	-	-	4
15.4	43	14	24	4	-	-	-	-	-	-	-	85
15.5	4	3	11	2	1	-	1	-	-	-	-	22
15.6	7	3	1	-	1	-	-	-	-	-	-	12
15.7	3	-	-	-	-	-	-	-	-	-	-	3
15.8	38	49	54	9	3	-	1	1	-	-	-	155
15.9	-	-	1	3	-	1	-	-	-	-	-	5
16	-	-	-	-	-	-	-	-	-	-	-	-
16.0	-	-	-	-	-	-	-	-	-	-	-	-
DB INDUSTRIE TESSILI E DELL'ABBIGLIAMENTO	67	9	26	23	20	5	1	-	1	-	-	152
17	12	4	6	4	3	3	1	-	1	-	-	34
17.1	1	-	-	-	-	-	-	-	-	-	-	1
17.2	1	-	-	-	-	-	-	-	-	-	-	1
17.3	-	-	-	-	-	-	-	-	-	-	-	-
17.4	2	1	2	-	1	1	-	-	-	-	-	7
17.5	1	-	1	-	-	1	1	-	1	-	-	5
17.6	4	2	1	2	1	-	-	-	-	-	-	10
17.7	3	1	2	2	1	1	-	-	-	-	-	10
18	55	5	20	19	17	2	-	-	-	-	-	118
18.1	-	-	-	-	-	-	-	-	-	-	-	-
18.2	55	5	20	18	17	2	-	-	-	-	-	117
18.3	-	-	-	1	-	-	-	-	-	-	-	1
DC INDUSTRIE CONCIARIE, FABBRICAZIONE DI PRODOTTI IN CUOIO, PELLE E SIMILARI	6	-	1	1	2	-	1	-	-	-	-	11
19	6	-	1	1	2	-	1	-	-	-	-	11
19.1	-	-	-	1	-	-	-	-	-	-	-	1
19.2	4	-	-	-	1	-	-	-	-	-	-	5
19.3	2	-	1	-	1	-	1	-	-	-	-	5
DD INDUSTRIA DEL LEGNO E DEI PRODOTTI IN LEGNO	96	24	27	5	4	-	-	-	-	-	-	156
20	96	24	27	5	4	-	-	-	-	-	-	156
20.1	1	-	2	-	1	-	-	-	-	-	-	4
20.2	-	-	-	-	-	-	-	-	-	-	-	-
20.3	85	21	25	5	2	-	-	-	-	-	-	138
20.4	-	-	-	-	1	-	-	-	-	-	-	1
20.5	10	3	-	-	-	-	-	-	-	-	-	13

Tavola 3.3 segue - Imprese per classe di addetti, sezione, sottosezione, divisione, gruppo di attività economica e tipo di comune

ATTIVITÀ ECONOMICHE TIPO DI COMUNE		CLASSI DI ADDETTI											Totale
		1	2	3 - 5	6 - 9	10 - 19	20 - 49	50 - 99	100 - 199	200 - 499	500 - 999	1.000 e più	
DE	FABBRICAZIONE DELLA PASTA-CARTA, DELLA CARTA E DEI PRODOTTI DI CARTA; STAMPA ED EDITORIA	32	10	14	6	6	-	-	-	-	-	-	68
21		-	2	1	2	-	-	-	-	-	-	-	5
21.1		-	-	-	-	-	-	-	-	-	-	-	-
21.2		-	2	1	2	-	-	-	-	-	-	-	5
22		32	8	13	4	6	-	-	-	-	-	-	63
22.1		2	-	-	1	1	-	-	-	-	-	-	4
22.2		30	8	13	3	5	-	-	-	-	-	-	59
22.3		-	-	-	-	-	-	-	-	-	-	-	-
DF	FABBRICAZIONE DI COKE, RAFFINERIE DI PETROLIO, TRATTAMENTO DEI COMBUSTIBILI NUCLEARI	-	-	-	-	1	-	-	-	-	-	-	1
23		-	-	-	-	1	-	-	-	-	-	-	1
23.1		-	-	-	-	-	-	-	-	-	-	-	-
23.2		-	-	-	-	1	-	-	-	-	-	-	1
23.3		-	-	-	-	-	-	-	-	-	-	-	-
DG	FABBRICAZIONE DI PRODOTTI CHIMICI E DI FIBRE SINTETICHE E ARTIFICIALI	7	1	1	2	1	1	1	1	1	1	-	17
24		7	1	1	2	1	1	1	1	1	1	-	17
24.1		1	-	-	1	1	-	1	1	1	1	-	7
24.2		-	-	-	-	-	-	-	-	-	-	-	-
24.3		-	-	1	-	-	-	-	-	-	-	-	1
24.4		-	-	-	-	-	-	-	-	-	-	-	-
24.5		3	-	-	1	-	1	-	-	-	-	-	5
24.6		2	1	-	-	-	-	-	-	-	-	-	3
24.7		1	-	-	-	-	-	-	-	-	-	-	1
DH	FABBRICAZIONE DI ARTICOLI IN GOMMA E MATERIE PLASTICHE	2	2	4	4	1	5	1	3	-	-	-	22
25		2	2	4	4	1	5	1	3	-	-	-	22
25.1		1	-	-	1	-	-	-	1	-	-	-	3
25.2		1	2	4	3	1	5	1	2	-	-	-	19
DI	FABBRICAZIONE DI PRODOTTI DELLA LAVORAZIONE DI MINERALI NON METALLIFERI	30	5	20	9	4	4	-	1	-	1	-	74
26		30	5	20	9	4	4	-	1	-	1	-	74
26.1		4	-	2	1	1	-	-	-	-	-	-	8
26.2		8	-	-	1	-	-	-	-	-	-	-	9
26.3		-	-	1	-	-	-	-	-	-	-	-	1
26.4		-	-	-	1	-	2	-	-	-	-	-	3
26.5		-	-	-	-	-	-	-	-	-	1	-	1
26.6		6	2	4	4	3	2	-	1	-	-	-	22
26.7		11	3	13	2	-	-	-	-	-	-	-	29
26.8		1	-	-	-	-	-	-	-	-	-	-	1
DJ	PRODUZIONE DI METALLO E FABBRICAZIONE DI PRODOTTI IN METALLO	87	34	32	12	11	6	3	-	-	-	-	185
27		-	-	2	-	1	1	1	-	-	-	-	5
27.1		-	-	-	-	-	-	-	-	-	-	-	-
27.2		-	-	1	-	-	1	1	-	-	-	-	3
27.3		-	-	1	-	-	-	-	-	-	-	-	1
27.4		-	-	-	-	1	-	-	-	-	-	-	1
27.5		-	-	-	-	-	-	-	-	-	-	-	-
28		87	34	30	12	10	5	2	-	-	-	-	180
28.1		37	21	19	10	5	4	2	-	-	-	-	98
28.2		-	-	-	-	-	-	-	-	-	-	-	-
28.3		-	-	-	-	-	-	-	-	-	-	-	-
28.4		2	-	-	-	-	-	-	-	-	-	-	2
28.5		2	2	3	-	3	-	-	-	-	-	-	10
28.6		-	-	-	-	-	-	-	-	-	-	-	-
28.7		46	11	8	2	2	1	-	-	-	-	-	70
DK	FABBRICAZIONE DI MACCHINE ED APPARECCHI MECCANICI, COMPRESI L'INSTALLAZIONE, IL MONTAGGIO, LA RIPARAZIONE E LA MANUTENZIONE	14	7	8	-	2	1	-	-	-	-	-	32
29		14	7	8	-	2	1	-	-	-	-	-	32
29.1		-	5	-	-	1	-	-	-	-	-	-	6
29.2		6	1	5	-	-	-	-	-	-	-	-	12
29.3		5	1	1	-	-	1	-	-	-	-	-	8
29.4		-	-	1	-	-	-	-	-	-	-	-	1
29.5		3	-	1	-	1	-	-	-	-	-	-	5
29.6		-	-	-	-	-	-	-	-	-	-	-	-
29.7		-	-	-	-	-	-	-	-	-	-	-	-

Tavola 3.3 segue - Imprese per classe di addetti, sezione, sottosezione, divisione, gruppo di attività economica e tipo di comune

ATTIVITÀ ECONOMICHE TIPO DI COMUNE		CLASSI DI ADDETTI										Totale		
		1	2	3 - 5	6 - 9	10 - 19	20 - 49	50 - 99	100 - 199	200 - 499	500 - 999		1.000 e più	
DL	FABBRICAZIONE DI MACCHINE ELETTRICHE E DI APPARECCHIATURE ELETTRICHE ED OTTICHE	48	16	8	7	5	1	-	1	-	-	-	-	86
30		-	-	-	-	-	-	-	-	-	-	-	-	-
30.0		-	-	-	-	-	-	-	-	-	-	-	-	-
31		6	1	2	3	4	1	-	-	-	-	-	-	17
31.1		2	-	1	2	2	-	-	-	-	-	-	-	7
31.2		-	-	-	-	1	1	-	-	-	-	-	-	2
31.3		-	-	-	-	-	-	-	-	-	-	-	-	-
31.4		-	-	-	-	-	-	-	-	-	-	-	-	-
31.5		2	1	-	-	-	-	-	-	-	-	-	-	3
31.6		2	-	1	1	1	-	-	-	-	-	-	-	5
32		12	-	1	-	1	-	-	1	-	-	-	-	15
32.1		-	-	-	-	-	-	-	-	-	-	-	-	1
32.2		12	-	1	-	1	-	-	1	-	-	-	-	14
32.3		-	-	-	-	-	-	-	-	-	-	-	-	-
33		30	15	5	4	-	-	-	-	-	-	-	-	54
33.1		26	11	4	3	-	-	-	-	-	-	-	-	44
33.2		1	1	-	-	-	-	-	-	-	-	-	-	2
33.3		-	1	-	1	-	-	-	-	-	-	-	-	2
33.4		3	2	1	-	-	-	-	-	-	-	-	-	6
33.5		-	-	-	-	-	-	-	-	-	-	-	-	-
DM	FABBRICAZIONE DI MEZZI DI TRASPORTO	-	1	2	1	-	-	-	-	-	1	-	-	5
34		-	-	1	-	-	-	-	-	-	-	-	-	1
34.1		-	-	-	-	-	-	-	-	-	-	-	-	-
34.2		-	-	-	-	-	-	-	-	-	-	-	-	-
34.3		-	-	1	-	-	-	-	-	-	-	-	-	1
35		-	1	1	1	-	-	-	-	-	1	-	-	4
35.1		-	-	1	-	-	-	-	-	-	-	-	-	1
35.2		-	-	-	-	-	-	-	-	-	1	-	-	1
35.3		-	-	-	-	-	-	-	-	-	-	-	-	-
35.4		-	-	-	1	-	-	-	-	-	-	-	-	1
35.5		-	1	-	-	-	-	-	-	-	-	-	-	1
DN	ALTRE INDUSTRIE MANIFATTURIERE	13	8	6	7	8	4	2	2	-	-	-	-	50
36		13	8	6	7	8	4	2	2	-	-	-	-	50
36.1		7	4	6	5	8	4	2	2	-	-	-	-	38
36.2		4	3	-	1	-	-	-	-	-	-	-	-	8
36.3		-	-	-	-	-	-	-	-	-	-	-	-	-
36.4		-	-	-	-	-	-	-	-	-	-	-	-	-
36.5		2	1	-	1	-	-	-	-	-	-	-	-	4
36.6		-	-	-	-	-	-	-	-	-	-	-	-	-
37		-	-	-	-	-	-	-	-	-	-	-	-	-
37.1		-	-	-	-	-	-	-	-	-	-	-	-	-
37.2		-	-	-	-	-	-	-	-	-	-	-	-	-
E	PRODUZIONE E DISTRIBUZIONE DI ENERGIA ELETTRICA, GAS E ACQUA	-	-	-	1	1	1	-	-	-	-	-	-	3
40		-	-	-	1	-	1	-	-	-	-	-	-	2
40.1		-	-	-	-	-	-	-	-	-	-	-	-	-
40.2		-	-	-	1	-	1	-	-	-	-	-	-	2
40.3		-	-	-	-	-	-	-	-	-	-	-	-	-
41		-	-	-	-	1	-	-	-	-	-	-	-	1
41.0		-	-	-	-	1	-	-	-	-	-	-	-	1
F	COSTRUZIONI	490	190	368	134	87	30	4	4	1	-	-	-	1.308
45		490	190	368	134	87	30	4	4	1	-	-	-	1.308
45.1		65	12	25	6	7	-	1	-	-	-	-	-	116
45.2		253	126	263	107	66	23	3	3	-	-	-	-	844
45.3		96	36	63	17	14	6	-	1	1	-	-	-	234
45.4		75	16	17	4	-	1	-	-	-	-	-	-	113
45.5		1	-	-	-	-	-	-	-	-	-	-	-	1
G	COMMERCIO ALL'INGROSSO E AL DETTAGLIO; RIPARAZIONE DI AUTOVEICOLI, MOTOCICLI E DI BENI PERSONALI E PER LA CASA	2.743	1.007	544	94	43	16	1	-	-	-	-	-	4.448
50		369	150	137	27	12	2	-	-	-	-	-	-	697
50.1		15	10	11	8	8	2	-	-	-	-	-	-	54
50.2		287	101	75	14	2	-	-	-	-	-	-	-	479
50.3		18	14	16	2	1	-	-	-	-	-	-	-	51
50.4		10	3	2	1	-	-	-	-	-	-	-	-	16
50.5		39	22	33	2	1	-	-	-	-	-	-	-	97
51		221	60	60	28	14	9	1	-	-	-	-	-	393
51.1		128	17	4	2	-	-	-	-	-	-	-	-	151
51.2		20	12	9	-	1	-	-	-	-	-	-	-	42
51.3		32	13	18	13	2	8	1	-	-	-	-	-	87
51.4		27	11	9	4	1	1	-	-	-	-	-	-	53
51.5		9	5	12	5	6	-	-	-	-	-	-	-	37
51.6		5	2	8	2	3	-	-	-	-	-	-	-	20
51.7		-	-	-	2	1	-	-	-	-	-	-	-	3

Tavola 3.3 segue - Imprese per classe di addetti, sezione, sottosezione, divisione, gruppo di attività economica e tipo di comune

ATTIVITÀ ECONOMICHE TIPO DI COMUNE	CLASSI DI ADDETTI										Totale	
	1	2	3 - 5	6 - 9	10 - 19	20 - 49	50 - 99	100 - 199	200 - 499	500 - 999		1.000 e più
52	2.153	797	347	39	17	5	-	-	-	-	-	3.358
52.1	215	96	45	7	11	3	-	-	-	-	-	377
52.2	395	209	70	11	-	1	-	-	-	-	-	686
52.3	44	24	26	4	-	-	-	-	-	-	-	98
52.4	922	321	154	17	6	1	-	-	-	-	-	1.421
52.5	2	2	2	-	-	-	-	-	-	-	-	6
52.6	475	140	44	-	-	-	-	-	-	-	-	659
52.7	100	5	6	-	-	-	-	-	-	-	-	111
H ALBERGHI E RISTORANTI	252	165	108	16	8	2	-	-	-	-	-	551
55	252	165	108	16	8	2	-	-	-	-	-	551
55.1	3	4	5	2	4	2	-	-	-	-	-	20
55.2	3	9	5	-	1	-	-	-	-	-	-	18
55.3	47	40	46	7	2	-	-	-	-	-	-	142
55.4	198	112	52	6	1	-	-	-	-	-	-	369
55.5	1	-	-	1	-	-	-	-	-	-	-	2
I TRASPORTI, MAGAZZINAGGIO E COMUNICAZIONI	321	44	39	20	13	3	2	-	-	-	-	442
60	290	33	26	15	9	2	2	-	-	-	-	377
60.1	-	-	-	-	-	-	-	-	-	-	-	-
60.2	290	33	26	15	9	2	2	-	-	-	-	377
60.3	-	-	-	-	-	-	-	-	-	-	-	-
61	-	-	-	-	-	-	-	-	-	-	-	-
61.1	-	-	-	-	-	-	-	-	-	-	-	-
61.2	-	-	-	-	-	-	-	-	-	-	-	-
62	-	-	-	-	-	-	-	-	-	-	-	-
62.1	-	-	-	-	-	-	-	-	-	-	-	-
62.2	-	-	-	-	-	-	-	-	-	-	-	-
62.3	-	-	-	-	-	-	-	-	-	-	-	-
63	24	10	9	4	4	1	-	-	-	-	-	52
63.1	13	3	3	2	2	-	-	-	-	-	-	23
63.2	3	1	1	-	2	1	-	-	-	-	-	8
63.3	6	6	3	1	-	-	-	-	-	-	-	16
63.4	2	-	2	1	-	-	-	-	-	-	-	5
64	7	1	4	1	-	-	-	-	-	-	-	13
64.1	1	-	2	-	-	-	-	-	-	-	-	3
64.2	6	1	2	1	-	-	-	-	-	-	-	10
J INTERMEDIAZIONE MONETARIA E FINANZIARIA	71	33	28	4	5	1	-	1	-	-	-	143
65	8	1	6	3	3	1	-	1	-	-	-	23
65.1	-	-	2	3	3	1	-	1	-	-	-	10
65.2	8	1	4	-	-	-	-	-	-	-	-	13
66	-	-	-	-	-	-	-	-	-	-	-	-
66.0	-	-	-	-	-	-	-	-	-	-	-	-
67	63	32	22	1	2	-	-	-	-	-	-	120
67.1	3	-	2	-	-	-	-	-	-	-	-	5
67.2	60	32	20	1	2	-	-	-	-	-	-	115
K ATTIVITÀ IMMOBILIARI, NOLEGGIO, INFORMÁTICA, RICERCA, ALTRE ATTIVITÀ PROFESSIONALI ED IMPRENDITORIALI	785	168	159	37	17	11	2	-	2	-	-	1.181
70	13	6	3	-	-	-	-	-	-	-	-	22
70.1	5	3	-	-	-	-	-	-	-	-	-	8
70.2	3	1	-	-	-	-	-	-	-	-	-	4
70.3	5	2	3	-	-	-	-	-	-	-	-	10
71	8	1	6	1	-	-	-	-	-	-	-	16
71.1	1	-	1	-	-	-	-	-	-	-	-	2
71.2	-	-	2	-	-	-	-	-	-	-	-	2
71.3	3	-	2	1	-	-	-	-	-	-	-	6
71.4	4	1	1	-	-	-	-	-	-	-	-	6
72	29	19	26	6	5	1	-	-	-	-	-	86
72.1	-	1	1	1	2	-	-	-	-	-	-	5
72.2	8	1	1	1	1	1	-	-	-	-	-	13
72.3	18	14	20	4	2	-	-	-	-	-	-	58
72.4	-	1	-	-	-	-	-	-	-	-	-	1
72.5	2	2	3	-	-	-	-	-	-	-	-	7
72.6	1	-	1	-	-	-	-	-	-	-	-	2
73	12	1	-	-	-	-	-	-	-	-	-	13
73.1	12	1	-	-	-	-	-	-	-	-	-	13
73.2	-	-	-	-	-	-	-	-	-	-	-	-
74	723	141	124	30	12	10	2	-	2	-	-	1.044
74.1	277	60	69	18	4	2	-	-	1	-	-	431
74.2	340	48	29	4	2	-	-	-	-	-	-	423
74.3	-	-	-	1	-	-	-	-	-	-	-	1
74.4	8	4	2	-	-	-	-	-	-	-	-	14
74.5	-	-	-	-	-	-	-	-	-	-	-	-
74.6	1	1	3	1	2	3	1	-	-	-	-	12
74.7	43	6	7	3	2	4	-	-	1	-	-	66
74.8	54	22	14	3	2	1	1	-	-	-	-	97
M ISTRUZIONE	18	12	5	1	1	1	-	-	-	-	-	38
80	18	12	5	1	1	1	-	-	-	-	-	38
80.1	-	-	2	1	-	-	-	-	-	-	-	3
80.2	1	1	-	-	1	1	-	-	-	-	-	4
80.3	-	-	-	-	-	-	-	-	-	-	-	-
80.4	17	11	3	-	-	-	-	-	-	-	-	31

Tavola 3.3 segue - Imprese per classe di addetti, sezione, sottosezione, divisione, gruppo di attività economica e tipo di comune

ATTIVITÀ ECONOMICHE TIPO DI COMUNE		CLASSI DI ADDETTI										Totale		
		1	2	3 - 5	6 - 9	10 - 19	20 - 49	50 - 99	100 - 199	200 - 499	500 - 999		1.000 e più	
N	SANITÀ E ALTRI SERVIZI SOCIALI	306	37	37	8	4	3	-	-	-	-	-	-	395
85		306	37	37	8	4	3	-	-	-	-	-	-	395
85.1		288	36	35	5	3	1	-	-	-	-	-	-	368
85.2		11	-	-	-	-	-	-	-	-	-	-	-	11
85.3		7	1	2	3	1	2	-	-	-	-	-	-	16
O	ALTRI SERVIZI PUBBLICI, SOCIALI E PERSONALI	399	97	38	10	7	3	1	-	-	-	-	-	555
90		2	2	2	1	2	-	-	-	-	-	-	-	9
90.0		2	2	2	1	2	-	-	-	-	-	-	-	9
92		68	11	9	4	3	3	1	-	-	-	-	-	99
92.1		2	1	1	-	-	-	-	-	-	-	-	-	4
92.2		5	2	1	2	1	-	-	-	-	-	-	-	11
92.3		43	6	5	-	2	2	1	-	-	-	-	-	59
92.4		-	-	-	-	-	-	-	-	-	-	-	-	-
92.5		-	1	1	1	-	-	-	-	-	-	-	-	3
92.6		12	1	1	-	-	1	-	-	-	-	-	-	15
92.7		6	-	-	1	-	-	-	-	-	-	-	-	7
93		329	84	27	5	2	-	-	-	-	-	-	-	447
93.0		329	84	27	5	2	-	-	-	-	-	-	-	447
TOTALE		5.915	1.958	1.578	431	264	103	21	14	5	3	-	-	10.292
di cui imprese:														
- artigiane		1.629	500	563	183	107	14	-	-	-	-	-	-	2.996
- dell'industria in senso stretto (a)		507	188	246	103	77	31	11	9	2	3	-	-	1.177
- dei servizi		4.895	1.563	958	190	98	40	6	1	2	-	-	-	7.753
TIPO DI COMUNE														
- Comune capoluogo		1.311	530	501	165	110	38	7	5	-	2	-	-	2.669
- Altri comuni		4.604	1.428	1.077	266	154	65	14	9	5	1	-	-	7.623
TOTALE		5.915	1.958	1.578	431	264	103	21	14	5	3	-	-	10.292

(a) Comprende le sezioni di attività: C - Estrazione di minerali; D - Attività manifatturiere; E - Produzione e distribuzione di energia elettrica, gas e acqua

Tavola 3.4 - Addetti alle imprese per classe di addetti e sezione, sottosezione, divisione e gruppo di attività economica

ATTIVITÀ ECONOMICHE	CLASSI DI ADDETTI											Totale
	1	2	3 - 5	6 - 9	10 - 19	20 - 49	50 - 99	100 - 199	200 - 499	500 - 999	1.000 e più	
A AGRICOLTURA, CACCIA E SILVICOLTURA	23	34	24	28	25	50	-	-	-	-	-	184
01	20	34	24	22	12	23	-	-	-	-	-	135
01.1	-	-	-	-	12	-	-	-	-	-	-	12
01.2	-	-	-	-	-	-	-	-	-	-	-	-
01.4	20	34	24	22	-	23	-	-	-	-	-	123
01.5	-	-	-	-	-	-	-	-	-	-	-	-
02	3	-	-	6	13	27	-	-	-	-	-	49
02.0	3	-	-	6	13	27	-	-	-	-	-	49
B PESCA, PISCICOLTURA E SERVIZI CONNESSI	-	-	-	-	-	-	-	-	-	-	-	-
05	-	-	-	-	-	-	-	-	-	-	-	-
05.0	-	-	-	-	-	-	-	-	-	-	-	-
C ESTRAZIONE DI MINERALI	5	-	24	28	52	-	-	-	-	-	-	109
CA ESTRAZIONE DI MINERALI ENERGETICI	-	-	-	-	-	-	-	-	-	-	-	-
10	-	-	-	-	-	-	-	-	-	-	-	-
10.1	-	-	-	-	-	-	-	-	-	-	-	-
10.2	-	-	-	-	-	-	-	-	-	-	-	-
10.3	-	-	-	-	-	-	-	-	-	-	-	-
11	-	-	-	-	-	-	-	-	-	-	-	-
11.1	-	-	-	-	-	-	-	-	-	-	-	-
11.2	-	-	-	-	-	-	-	-	-	-	-	-
12	-	-	-	-	-	-	-	-	-	-	-	-
12.0	-	-	-	-	-	-	-	-	-	-	-	-
CB ESTRAZIONE DI MINERALI NON ENERGETICI	5	-	24	28	52	-	-	-	-	-	-	109
13	-	-	-	-	-	-	-	-	-	-	-	-
13.1	-	-	-	-	-	-	-	-	-	-	-	-
13.2	-	-	-	-	-	-	-	-	-	-	-	-
14	5	-	24	28	52	-	-	-	-	-	-	109
14.1	-	-	11	6	13	-	-	-	-	-	-	30
14.2	3	-	13	14	39	-	-	-	-	-	-	69
14.3	-	-	-	-	-	-	-	-	-	-	-	-
14.4	-	-	-	-	-	-	-	-	-	-	-	-
14.5	2	-	-	8	-	-	-	-	-	-	-	10
D ATTIVITÀ MANIFATTURIERE	502	376	902	716	897	907	727	1.352	491	1.670	-	8.540
DA INDUSTRIE ALIMENTARI, DELLE BEVANDE E DEL TABACCO	100	142	346	143	103	89	151	184	-	-	-	1.258
15	100	142	346	143	103	89	151	184	-	-	-	1.258
15.1	4	2	-	24	-	30	-	-	-	-	-	60
15.2	-	-	-	-	19	-	-	-	-	-	-	19
15.3	1	2	-	-	12	23	-	-	-	-	-	38
15.4	43	28	91	26	-	-	-	-	-	-	-	188
15.5	4	6	42	12	17	-	71	-	-	-	-	152
15.6	7	6	5	-	18	-	-	-	-	-	-	36
15.7	3	-	-	-	-	-	-	-	-	-	-	3
15.8	38	98	205	63	37	-	80	184	-	-	-	705
15.9	-	-	3	18	-	36	-	-	-	-	-	57
16	-	-	-	-	-	-	-	-	-	-	-	-
16.0	-	-	-	-	-	-	-	-	-	-	-	-
DB INDUSTRIE TESSILI E DELL'ABBIGLIAMENTO	67	18	102	172	230	130	76	-	239	-	-	1.034
17	12	8	23	28	32	86	76	-	239	-	-	504
17.1	1	-	-	-	-	-	-	-	-	-	-	1
17.2	1	-	-	-	-	-	-	-	-	-	-	1
17.3	-	-	-	-	-	-	-	-	-	-	-	-
17.4	2	2	8	-	12	32	-	-	-	-	-	56
17.5	1	-	3	-	-	30	76	-	239	-	-	349
17.6	4	4	5	15	10	-	-	-	-	-	-	38
17.7	3	2	7	13	10	24	-	-	-	-	-	59
18	55	10	79	144	198	44	-	-	-	-	-	530
18.1	-	-	-	-	-	-	-	-	-	-	-	-
18.2	55	10	79	135	198	44	-	-	-	-	-	521
18.3	-	-	-	9	-	-	-	-	-	-	-	9
DC INDUSTRIE CONCIARIE, FABBRICAZIONE DI PRODOTTI IN CUOIO, PELLE E SIMILARI	6	-	5	8	20	-	72	-	-	-	-	111
19	6	-	5	8	20	-	72	-	-	-	-	111
19.1	-	-	-	8	-	-	-	-	-	-	-	8
19.2	4	-	-	-	10	-	-	-	-	-	-	14
19.3	2	-	5	-	10	-	72	-	-	-	-	89
DD INDUSTRIA DEL LEGNO E DEI PRODOTTI IN LEGNO	96	48	99	33	49	-	-	-	-	-	-	325
20	96	48	99	33	49	-	-	-	-	-	-	325
20.1	1	-	7	-	11	-	-	-	-	-	-	19
20.2	-	-	-	-	-	-	-	-	-	-	-	-
20.3	85	42	92	33	24	-	-	-	-	-	-	276
20.4	-	-	-	-	14	-	-	-	-	-	-	14
20.5	10	6	-	-	-	-	-	-	-	-	-	16

Tavola 3.4 segue - Addetti alle imprese per classe di addetti e sezione, sottosezione, divisione e gruppo di attività economica

ATTIVITÀ ECONOMICHE		CLASSI DI ADDETTI											Totale	
		1	2	3 - 5	6 - 9	10 - 19	20 - 49	50 - 99	100 - 199	200 - 499	500 - 999	1.000 e più		
DE	FABBRICAZIONE DELLA PASTA-CARTA, DELLA CARTA E DEI PRODOTTI DI CARTA; STAMPA ED EDITORIA	32	20	57	48	79	-	-	-	-	-	-	-	236
21		-	4	4	16	-	-	-	-	-	-	-	-	24
21.1		-	-	-	-	-	-	-	-	-	-	-	-	-
21.2		-	4	4	16	-	-	-	-	-	-	-	-	24
22		32	16	53	32	79	-	-	-	-	-	-	-	212
22.1		2	-	-	6	11	-	-	-	-	-	-	-	19
22.2		30	16	53	26	68	-	-	-	-	-	-	-	193
22.3		-	-	-	-	-	-	-	-	-	-	-	-	-
DF	FABBRICAZIONE DI COKE, RAFFINERIE DI PETROLIO, TRATTAMENTO DEI COMBUSTIBILI NUCLEARI	-	-	-	-	15	-	-	-	-	-	-	-	15
23		-	-	-	-	15	-	-	-	-	-	-	-	15
23.1		-	-	-	-	-	-	-	-	-	-	-	-	-
23.2		-	-	-	-	15	-	-	-	-	-	-	-	15
23.3		-	-	-	-	-	-	-	-	-	-	-	-	-
DG	FABBRICAZIONE DI PRODOTTI CHIMICI E DI FIBRE SINTETICHE E ARTIFICIALI	7	2	3	12	13	20	53	190	252	507	-	-	1.059
24		7	2	3	12	13	20	53	190	252	507	-	-	1.059
24.1		1	-	-	6	13	-	53	190	252	507	-	-	1.022
24.2		-	-	-	-	-	-	-	-	-	-	-	-	-
24.3		-	-	3	-	-	-	-	-	-	-	-	-	3
24.4		-	-	-	-	-	-	-	-	-	-	-	-	-
24.5		3	-	-	6	-	20	-	-	-	-	-	-	29
24.6		2	2	-	-	-	-	-	-	-	-	-	-	4
24.7		1	-	-	-	-	-	-	-	-	-	-	-	1
DH	FABBRICAZIONE DI ARTICOLI IN GOMMA E MATERIE PLASTICHE	2	4	16	35	10	205	92	367	-	-	-	-	731
25		2	4	16	35	10	205	92	367	-	-	-	-	731
25.1		1	-	-	8	-	-	-	132	-	-	-	-	141
25.2		1	4	16	27	10	205	92	235	-	-	-	-	590
DI	FABBRICAZIONE DI PRODOTTI DELLA LAVORAZIONE DI MINERALI NON METALLIFERI	30	10	74	59	57	125	-	159	-	555	-	-	1.069
26		30	10	74	59	57	125	-	159	-	555	-	-	1.069
26.1		4	-	8	6	12	-	-	-	-	-	-	-	30
26.2		8	-	-	6	-	-	-	-	-	-	-	-	14
26.3		-	-	3	-	-	-	-	-	-	-	-	-	3
26.4		-	-	-	6	-	80	-	-	-	-	-	-	86
26.5		-	-	-	-	-	-	-	-	-	555	-	-	555
26.6		6	4	15	28	45	45	-	159	-	-	-	-	302
26.7		11	6	48	13	-	-	-	-	-	-	-	-	78
26.8		1	-	-	-	-	-	-	-	-	-	-	-	1
DJ	PRODUZIONE DI METALLO E FABBRICAZIONE DI PRODOTTI IN METALLO	87	68	112	95	133	180	170	-	-	-	-	-	845
27		-	-	7	-	12	20	51	-	-	-	-	-	90
27.1		-	-	-	-	-	-	-	-	-	-	-	-	-
27.2		-	-	4	-	-	20	51	-	-	-	-	-	75
27.3		-	-	3	-	-	-	-	-	-	-	-	-	3
27.4		-	-	-	-	12	-	-	-	-	-	-	-	12
27.5		-	-	-	-	-	-	-	-	-	-	-	-	-
28		87	68	105	95	121	160	119	-	-	-	-	-	755
28.1		37	42	66	77	63	139	119	-	-	-	-	-	543
28.2		-	-	-	-	-	-	-	-	-	-	-	-	-
28.3		-	-	-	-	-	-	-	-	-	-	-	-	-
28.4		2	-	-	-	-	-	-	-	-	-	-	-	2
28.5		2	4	10	-	33	-	-	-	-	-	-	-	49
28.6		-	-	-	-	-	-	-	-	-	-	-	-	-
28.7		46	22	29	18	25	21	-	-	-	-	-	-	161
DK	FABBRICAZIONE DI MACCHINE ED APPARECCHI MECCANICI, COMPRESI L'INSTALLAZIONE, IL MONTAGGIO, LA RIPARAZIONE E LA MANUTENZIONE	14	14	29	-	26	27	-	-	-	-	-	-	110
29		14	14	29	-	26	27	-	-	-	-	-	-	110
29.1		-	10	-	-	16	-	-	-	-	-	-	-	26
29.2		6	2	19	-	-	-	-	-	-	-	-	-	27
29.3		5	2	3	-	-	27	-	-	-	-	-	-	37
29.4		-	-	4	-	-	-	-	-	-	-	-	-	4
29.5		3	-	3	-	10	-	-	-	-	-	-	-	16
29.6		-	-	-	-	-	-	-	-	-	-	-	-	-
29.7		-	-	-	-	-	-	-	-	-	-	-	-	-

Tavola 3.4 segue - Addetti alle imprese per classe di addetti e sezione, sottosezione, divisione e gruppo di attività economica

ATTIVITÀ ECONOMICHE	CLASSI DI ADDETTI											Totale
	1	2	3 - 5	6 - 9	10 - 19	20 - 49	50 - 99	100 - 199	200 - 499	500 - 999	1.000 e più	
DL FABBRICAZIONE DI MACCHINE ELETTRICHE E DI APPARECCHIATURE ELETTRICHE ED OTTICHE	48	32	29	48	58	23	-	135	-	-	-	373
30	-	-	-	-	-	-	-	-	-	-	-	-
30.0	-	-	-	-	-	-	-	-	-	-	-	-
31	6	2	9	23	45	23	-	-	-	-	-	108
31.1	2	-	5	16	22	-	-	-	-	-	-	45
31.2	-	-	-	-	13	23	-	-	-	-	-	36
31.3	-	-	-	-	-	-	-	-	-	-	-	-
31.4	-	-	-	-	-	-	-	-	-	-	-	-
31.5	2	2	-	-	-	-	-	-	-	-	-	4
31.6	2	-	4	7	10	-	-	-	-	-	-	23
32	12	-	4	-	13	-	-	135	-	-	-	164
32.1	-	-	-	-	-	-	-	135	-	-	-	135
32.2	12	-	4	-	13	-	-	-	-	-	-	29
32.3	-	-	-	-	-	-	-	-	-	-	-	-
33	30	30	16	25	-	-	-	-	-	-	-	101
33.1	26	22	12	19	-	-	-	-	-	-	-	79
33.2	1	2	-	-	-	-	-	-	-	-	-	3
33.3	-	2	-	6	-	-	-	-	-	-	-	8
33.4	3	4	4	-	-	-	-	-	-	-	-	11
33.5	-	-	-	-	-	-	-	-	-	-	-	-
DM FABBRICAZIONE DI MEZZI DI TRASPORTO	-	2	8	6	-	-	-	-	-	608	-	624
34	-	-	5	-	-	-	-	-	-	-	-	5
34.1	-	-	-	-	-	-	-	-	-	-	-	-
34.2	-	-	-	-	-	-	-	-	-	-	-	-
34.3	-	-	5	-	-	-	-	-	-	-	-	5
35	-	2	3	6	-	-	-	-	-	608	-	619
35.1	-	-	3	-	-	-	-	-	-	-	-	3
35.2	-	-	-	-	-	-	-	-	-	608	-	608
35.3	-	-	-	-	-	-	-	-	-	-	-	-
35.4	-	-	-	6	-	-	-	-	-	-	-	6
35.5	-	2	-	-	-	-	-	-	-	-	-	2
DN ALTRE INDUSTRIE MANIFATTURIERE	13	16	22	57	104	108	113	317	-	-	-	750
36	13	16	22	57	104	108	113	317	-	-	-	750
36.1	7	8	22	39	104	108	113	317	-	-	-	718
36.2	4	6	-	9	-	-	-	-	-	-	-	19
36.3	-	-	-	-	-	-	-	-	-	-	-	-
36.4	-	-	-	-	-	-	-	-	-	-	-	-
36.5	2	2	-	9	-	-	-	-	-	-	-	13
36.6	-	-	-	-	-	-	-	-	-	-	-	-
37	-	-	-	-	-	-	-	-	-	-	-	-
37.1	-	-	-	-	-	-	-	-	-	-	-	-
37.2	-	-	-	-	-	-	-	-	-	-	-	-
E PRODUZIONE E DISTRIBUZIONE DI ENERGIA ELETTRICA, GAS E ACQUA	-	-	-	7	17	27	-	-	-	-	-	51
40	-	-	-	7	-	27	-	-	-	-	-	34
40.1	-	-	-	-	-	-	-	-	-	-	-	-
40.2	-	-	-	7	-	27	-	-	-	-	-	34
40.3	-	-	-	-	-	-	-	-	-	-	-	-
41	-	-	-	-	17	-	-	-	-	-	-	17
41.0	-	-	-	-	17	-	-	-	-	-	-	17
F COSTRUZIONI	490	380	1.396	976	1.181	877	261	608	312	-	-	6.481
45	490	380	1.396	976	1.181	877	261	608	312	-	-	6.481
45.1	65	24	90	44	95	-	73	-	-	-	-	391
45.2	253	252	1.009	780	896	666	188	435	-	-	-	4.479
45.3	96	72	236	123	190	169	-	173	312	-	-	1.371
45.4	75	32	61	29	-	42	-	-	-	-	-	239
45.5	1	-	-	-	-	-	-	-	-	-	-	1
G COMMERCIO ALL'INGROSSO E AL DETTAGLIO; RIPARAZIONE DI AUTOVEICOLI, MOTOCICLI E DI BENI PERSONALI E PER LA CASA	2.743	2.014	1.962	659	547	428	71	-	-	-	-	8.424
50	369	300	500	200	149	42	-	-	-	-	-	1.560
50.1	15	20	44	60	101	42	-	-	-	-	-	282
50.2	287	202	266	105	26	-	-	-	-	-	-	886
50.3	18	28	62	13	10	-	-	-	-	-	-	131
50.4	10	6	6	6	-	-	-	-	-	-	-	28
50.5	39	44	122	16	12	-	-	-	-	-	-	233
51	221	120	235	189	191	244	71	-	-	-	-	1.271
51.1	128	34	16	13	-	-	-	-	-	-	-	191
51.2	20	24	36	-	15	-	-	-	-	-	-	95
51.3	32	26	71	91	34	207	71	-	-	-	-	532
51.4	27	22	36	26	11	37	-	-	-	-	-	159
51.5	9	10	46	33	74	-	-	-	-	-	-	172
51.6	5	4	30	14	43	-	-	-	-	-	-	96
51.7	-	-	-	12	14	-	-	-	-	-	-	26

Tavola 3.4 segue - Addetti alle imprese per classe di addetti e sezione, sottosezione, divisione e gruppo di attività economica

ATTIVITÀ ECONOMICHE	CLASSI DI ADDETTI											Totale
	1	2	3 - 5	6 - 9	10 - 19	20 - 49	50 - 99	100 - 199	200 - 499	500 - 999	1.000 e più	
52	2.153	1.594	1.227	270	207	142	-	-	-	-	-	5.593
52.1	215	192	161	52	139	95	-	-	-	-	-	854
52.2	395	418	241	73	-	25	-	-	-	-	-	1.152
52.3	44	48	90	27	-	-	-	-	-	-	-	209
52.4	922	642	564	118	68	22	-	-	-	-	-	2.336
52.5	2	4	7	-	-	-	-	-	-	-	-	13
52.6	475	280	143	-	-	-	-	-	-	-	-	898
52.7	100	10	21	-	-	-	-	-	-	-	-	131
H ALBERGHI E RISTORANTI	252	330	402	115	104	43	-	-	-	-	-	1.246
55	252	330	402	115	104	43	-	-	-	-	-	1.246
55.1	3	8	19	17	51	43	-	-	-	-	-	141
55.2	3	18	21	-	10	-	-	-	-	-	-	52
55.3	47	80	176	48	30	-	-	-	-	-	-	381
55.4	198	224	186	42	13	-	-	-	-	-	-	663
55.5	1	-	-	8	-	-	-	-	-	-	-	9
I TRASPORTI, MAGAZZINAGGIO E COMUNICAZIONI	321	88	150	145	185	73	160	-	-	-	-	1.122
60	290	66	98	111	139	44	160	-	-	-	-	908
60.1	-	-	-	-	-	-	-	-	-	-	-	-
60.2	290	66	98	111	139	44	160	-	-	-	-	908
60.3	-	-	-	-	-	-	-	-	-	-	-	-
61	-	-	-	-	-	-	-	-	-	-	-	-
61.1	-	-	-	-	-	-	-	-	-	-	-	-
61.2	-	-	-	-	-	-	-	-	-	-	-	-
62	-	-	-	-	-	-	-	-	-	-	-	-
62.1	-	-	-	-	-	-	-	-	-	-	-	-
62.2	-	-	-	-	-	-	-	-	-	-	-	-
62.3	-	-	-	-	-	-	-	-	-	-	-	-
63	24	20	36	27	46	29	-	-	-	-	-	182
63.1	13	6	13	12	23	-	-	-	-	-	-	67
63.2	3	2	4	-	23	29	-	-	-	-	-	61
63.3	6	12	12	7	-	-	-	-	-	-	-	37
63.4	2	-	7	8	-	-	-	-	-	-	-	17
64	7	2	16	7	-	-	-	-	-	-	-	32
64.1	1	-	8	-	-	-	-	-	-	-	-	9
64.2	6	2	8	7	-	-	-	-	-	-	-	23
J INTERMEDIAZIONE MONETARIA E FINANZIARIA	71	66	104	33	71	22	-	166	-	-	-	533
65	8	2	24	25	41	22	-	166	-	-	-	288
65.1	-	-	9	25	41	22	-	166	-	-	-	263
65.2	8	2	15	-	-	-	-	-	-	-	-	25
66	-	-	-	-	-	-	-	-	-	-	-	-
66.0	-	-	-	-	-	-	-	-	-	-	-	-
67	63	64	80	8	30	-	-	-	-	-	-	245
67.1	3	-	6	-	-	-	-	-	-	-	-	9
67.2	60	64	74	8	30	-	-	-	-	-	-	236
K ATTIVITÀ IMMOBILIARI, NOLEGGIO, INFORMATICA, RICERCA, ALTRE ATTIVITÀ PROFESSIONALI ED IMPRENDITORIALI	785	336	579	270	232	376	116	-	499	-	-	3.193
70	13	12	10	-	-	-	-	-	-	-	-	35
70.1	5	6	-	-	-	-	-	-	-	-	-	11
70.2	3	2	-	-	-	-	-	-	-	-	-	5
70.3	5	4	10	-	-	-	-	-	-	-	-	19
71	8	2	23	6	-	-	-	-	-	-	-	39
71.1	1	-	4	-	-	-	-	-	-	-	-	5
71.2	-	-	6	-	-	-	-	-	-	-	-	6
71.3	3	-	9	6	-	-	-	-	-	-	-	18
71.4	4	2	4	-	-	-	-	-	-	-	-	10
72	29	38	102	50	67	29	-	-	-	-	-	315
72.1	-	2	3	9	23	-	-	-	-	-	-	37
72.2	8	2	5	9	15	29	-	-	-	-	-	68
72.3	18	28	78	32	29	-	-	-	-	-	-	185
72.4	-	2	-	-	-	-	-	-	-	-	-	2
72.5	2	4	11	-	-	-	-	-	-	-	-	17
72.6	1	-	5	-	-	-	-	-	-	-	-	6
73	12	2	-	-	-	-	-	-	-	-	-	14
73.1	12	2	-	-	-	-	-	-	-	-	-	14
73.2	-	-	-	-	-	-	-	-	-	-	-	-
74	723	282	444	214	165	347	116	-	499	-	-	2.790
74.1	277	120	243	122	55	66	-	-	258	-	-	1.141
74.2	340	96	107	31	30	-	-	-	-	-	-	604
74.3	-	-	-	8	-	-	-	-	-	-	-	8
74.4	8	8	6	-	-	-	-	-	-	-	-	22
74.5	-	-	-	-	-	-	-	-	-	-	-	-
74.6	1	2	13	6	30	119	59	-	-	-	-	230
74.7	43	12	26	24	22	122	-	-	241	-	-	490
74.8	54	44	49	23	28	40	57	-	-	-	-	295
M ISTRUZIONE	18	24	16	6	10	31	-	-	-	-	-	105
80	18	24	16	6	10	31	-	-	-	-	-	105
80.1	-	-	7	6	-	-	-	-	-	-	-	13
80.2	1	2	-	-	10	31	-	-	-	-	-	44
80.3	-	-	-	-	-	-	-	-	-	-	-	-
80.4	17	22	9	-	-	-	-	-	-	-	-	48

Tavola 3.4 segue - Addetti alle imprese per classe di addetti e sezione, sottosezione, divisione e gruppo di attività economica

ATTIVITÀ ECONOMICHE	CLASSI DI ADDETTI											Totale
	1	2	3 - 5	6 - 9	10 - 19	20 - 49	50 - 99	100 - 199	200 - 499	500 - 999	1.000 e più	
N SANITÀ E ALTRI SERVIZI SOCIALI	306	74	137	58	59	75	-	-	-	-	-	709
85	306	74	137	58	59	75	-	-	-	-	-	709
85.1	288	72	127	35	45	29	-	-	-	-	-	596
85.2	11	-	-	-	-	-	-	-	-	-	-	11
85.3	7	2	10	23	14	46	-	-	-	-	-	102
O ALTRI SERVIZI PUBBLICI, SOCIALI E PERSONALI	399	194	135	68	88	98	54	-	-	-	-	1.036
90	2	4	8	8	29	-	-	-	-	-	-	51
90.0	2	4	8	8	29	-	-	-	-	-	-	51
92	68	22	32	27	31	98	54	-	-	-	-	332
92.1	2	2	3	-	-	-	-	-	-	-	-	7
92.2	5	4	4	15	10	-	-	-	-	-	-	38
92.3	43	12	19	-	21	63	54	-	-	-	-	212
92.4	-	-	-	-	-	-	-	-	-	-	-	-
92.5	-	2	3	6	-	-	-	-	-	-	-	11
92.6	12	2	3	-	-	35	-	-	-	-	-	52
92.7	6	-	-	6	-	-	-	-	-	-	-	12
93	329	168	95	33	28	-	-	-	-	-	-	653
93.0	329	168	95	33	28	-	-	-	-	-	-	653
TOTALE	5.915	3.916	5.831	3.109	3.468	3.007	1.389	2.126	1.302	1.670	-	31.733
di cui addetti alle imprese:												
- artigiane	1.629	1.000	2.108	1.322	1.364	332	-	-	-	-	-	7.755
- dell'industria in senso stretto (a)	507	376	926	751	966	934	727	1.352	491	1.670	-	8.700
- dei servizi	4.895	3.126	3.485	1.354	1.296	1.146	401	166	499	-	-	16.368

(a) Comprende le sezioni di attività: C - Estrazione di minerali; D - Attività manifatturiere; E - Produzione e distribuzione di energia elettrica, gas e acqua

Tavola 3.5 - Imprese e unità locali dipendenti secondo la diffusione territoriale dell'impresa per sezione, sottosezione, divisione e gruppo di attività economica, classe di addetti e tipo di comune

ATTIVITÀ ECONOMICHE CLASSI DI ADDETTI TIPO DI COMUNE		IMPRESA A DIFFUSIONE													
		COMUNALE				PROVINCIALE		REGIONALE		NAZIONALE		TOTALE			
		DI CUI PLURILocalizzate				Imprese	Unità locali	Imprese	Unità locali	Imprese	Unità locali	Imprese	Unità locali	Imprese	Unità locali
		Imprese	Unità locali	Imprese	Unità locali										
A	AGRICOLTURA, CACCIA E SILVICOLTURA	54	56	2	4	-	-	-	-	-	-	54	56		
01		48	49	1	2	-	-	-	-	-	-	48	49		
01.1		1	1	-	-	-	-	-	-	-	-	1	1		
01.2		-	-	-	-	-	-	-	-	-	-	-	-		
01.4		47	48	1	2	-	-	-	-	-	-	47	48		
01.5		-	-	-	-	-	-	-	-	-	-	-	-		
02		6	7	1	2	-	-	-	-	-	-	6	7		
02.0		6	7	1	2	-	-	-	-	-	-	6	7		
B	PESCA, PISCICOLTURA E SERVIZI CONNESSI	-	-	-	-	-	-	-	-	-	-	-	-		
05		-	-	-	-	-	-	-	-	-	-	-	-		
05.0		-	-	-	-	-	-	-	-	-	-	-	-		
C	ESTRAZIONE DI MINERALI	18	23	5	10	1	2	-	-	-	-	19	25		
CA	ESTRAZIONE DI MINERALI ENERGETICI	-	-	-	-	-	-	-	-	-	-	-	-		
10		-	-	-	-	-	-	-	-	-	-	-	-		
10.1		-	-	-	-	-	-	-	-	-	-	-	-		
10.2		-	-	-	-	-	-	-	-	-	-	-	-		
10.3		-	-	-	-	-	-	-	-	-	-	-	-		
11		-	-	-	-	-	-	-	-	-	-	-	-		
11.1		-	-	-	-	-	-	-	-	-	-	-	-		
11.2		-	-	-	-	-	-	-	-	-	-	-	-		
12		-	-	-	-	-	-	-	-	-	-	-	-		
12.0		-	-	-	-	-	-	-	-	-	-	-	-		
CB	ESTRAZIONE DI MINERALI NON ENERGETICI	18	23	5	10	1	2	-	-	-	-	19	25		
13		-	-	-	-	-	-	-	-	-	-	-	-		
13.1		-	-	-	-	-	-	-	-	-	-	-	-		
13.2		-	-	-	-	-	-	-	-	-	-	-	-		
14		18	23	5	10	1	2	-	-	-	-	19	25		
14.1		5	7	2	4	-	-	-	-	-	-	5	7		
14.2		10	12	2	4	1	2	-	-	-	-	11	14		
14.3		-	-	-	-	-	-	-	-	-	-	-	-		
14.4		-	-	-	-	-	-	-	-	-	-	-	-		
14.5		3	4	1	2	-	-	-	-	-	-	3	4		
D	ATTIVITÀ MANIFATTURIERE	1.127	1.182	53	108	15	36	1	2	12	43	1.155	1.263		
DA	INDUSTRIE ALIMENTARI, DELLE BEVANDE E DEL TABACCO	290	310	19	39	2	6	-	-	4	12	296	328		
15		290	310	19	39	2	6	-	-	4	12	296	328		
15.1		9	12	3	6	-	-	-	-	-	-	9	12		
15.2		-	-	-	-	-	-	-	-	1	2	1	2		
15.3		3	3	-	-	-	-	-	-	1	2	4	5		
15.4		85	89	4	8	-	-	-	-	-	-	85	89		
15.5		20	21	1	2	2	6	-	-	-	-	22	27		
15.6		12	12	-	-	-	-	-	-	-	-	12	12		
15.7		3	3	-	-	-	-	-	-	-	-	3	3		
15.8		153	165	11	23	-	-	-	-	2	8	155	173		
15.9		5	5	-	-	-	-	-	-	-	-	5	5		
16		-	-	-	-	-	-	-	-	-	-	-	-		
16.0		-	-	-	-	-	-	-	-	-	-	-	-		
DB	INDUSTRIE TESSILI E DELL'ABBIGLIAMENTO	151	157	6	12	-	-	-	-	1	2	152	159		
17		33	33	-	-	-	-	-	-	1	2	34	35		
17.1		1	1	-	-	-	-	-	-	-	-	1	1		
17.2		1	1	-	-	-	-	-	-	-	-	1	1		
17.3		-	-	-	-	-	-	-	-	-	-	-	-		
17.4		7	7	-	-	-	-	-	-	-	-	7	7		
17.5		4	4	-	-	-	-	-	-	1	2	5	6		
17.6		10	10	-	-	-	-	-	-	-	-	10	10		
17.7		10	10	-	-	-	-	-	-	-	-	10	10		
18		118	124	6	12	-	-	-	-	-	-	118	124		
18.1		-	-	-	-	-	-	-	-	-	-	-	-		
18.2		117	123	6	12	-	-	-	-	-	-	117	123		
18.3		1	1	-	-	-	-	-	-	-	-	1	1		
DC	INDUSTRIE CONCIARIE, FABBRICAZIONE DI PRODOTTI IN CUOIO, PELLE E SIMILARI	11	12	1	2	-	-	-	-	-	-	11	12		
19		11	12	1	2	-	-	-	-	-	-	11	12		
19.1		1	2	1	2	-	-	-	-	-	-	1	2		
19.2		5	5	-	-	-	-	-	-	-	-	5	5		
19.3		5	5	-	-	-	-	-	-	-	-	5	5		
DD	INDUSTRIA DEL LEGNO E DEI PRODOTTI IN LEGNO	155	164	9	18	1	3	-	-	-	-	156	167		
20		155	164	9	18	1	3	-	-	-	-	156	167		
20.1		4	4	-	-	-	-	-	-	-	-	4	4		
20.2		-	-	-	-	-	-	-	-	-	-	-	-		
20.3		137	145	8	16	1	3	-	-	-	-	138	148		
20.4		1	1	-	-	-	-	-	-	-	-	1	1		
20.5		13	14	1	2	-	-	-	-	-	-	13	14		

Tavola 3.5 segue - Imprese e unità locali dipendenti secondo la diffusione territoriale dell'impresa per sezione, sotto-sezione, divisione e gruppo di attività economica, classe di addetti e tipo di comune

ATTIVITÀ ECONOMICHE CLASSI DI ADDETTI TIPO DI COMUNE		IMPRESE A DIFFUSIONE											
		COMUNALE				PROVINCIALE		REGIONALE		NAZIONALE		TOTALE	
				DI CUI PLURILocalizzate									
		Imprese	Unità locali	Imprese	Unità locali	Imprese	Unità locali	Imprese	Unità locali	Imprese	Unità locali	Imprese	Unità locali
DE	FABBRICAZIONE DELLA PASTA-CARTA, DELLA CARTA E DEI PRODOTTI DI CARTA; STAMPA ED EDITORIA	66	69	3	6	1	2	1	2	-	-	68	73
21		5	6	1	2	-	-	-	-	-	-	5	6
21.1		-	-	-	-	-	-	-	-	-	-	-	-
21.2		5	6	1	2	-	-	-	-	-	-	5	6
22		61	63	2	4	1	2	1	2	-	-	63	67
22.1		3	3	-	-	-	-	1	2	-	-	4	5
22.2		58	60	2	4	1	2	-	-	-	-	59	62
22.3		-	-	-	-	-	-	-	-	-	-	-	-
DF	FABBRICAZIONE DI COKE, RAFFINERIE DI PETROLIO, TRATTAMENTO DEI COMBUSTIBILI NUCLEARI	-	-	-	-	1	2	-	-	-	-	1	2
23		-	-	-	-	1	2	-	-	-	-	1	2
23.1		-	-	-	-	-	-	-	-	-	-	-	-
23.2		-	-	-	-	1	2	-	-	-	-	1	2
23.3		-	-	-	-	-	-	-	-	-	-	-	-
DG	FABBRICAZIONE DI PRODOTTI CHIMICI E DI FIBRE SINTETICHE E ARTIFICIALI	14	15	1	2	-	-	-	-	3	7	17	22
24		14	15	1	2	-	-	-	-	3	7	17	22
24.1		5	5	-	-	-	-	-	-	2	5	7	10
24.2		-	-	-	-	-	-	-	-	-	-	-	-
24.3		1	2	1	2	-	-	-	-	-	-	1	2
24.4		-	-	-	-	-	-	-	-	-	-	-	-
24.5		4	4	-	-	-	-	-	-	1	2	5	6
24.6		3	3	-	-	-	-	-	-	-	-	3	3
24.7		1	1	-	-	-	-	-	-	-	-	1	1
DH	FABBRICAZIONE DI ARTICOLI IN GOMMA E MATERIE PLASTICHE	20	20	-	-	-	-	-	-	2	4	22	24
25		20	20	-	-	-	-	-	-	2	4	22	24
25.1		2	2	-	-	-	-	-	-	1	2	3	4
25.2		18	18	-	-	-	-	-	-	1	2	19	20
DI	FABBRICAZIONE DI PRODOTTI DELLA LAVORAZIONE DI MINERALI NON METALLIFERI	72	76	3	7	1	2	-	-	1	16	74	94
26		72	76	3	7	1	2	-	-	1	16	74	94
26.1		8	8	-	-	-	-	-	-	-	-	8	8
26.2		9	9	-	-	-	-	-	-	-	-	9	9
26.3		1	1	-	-	-	-	-	-	-	-	1	1
26.4		2	2	-	-	1	2	-	-	-	-	3	4
26.5		-	-	-	-	-	-	-	-	1	16	1	16
26.6		22	26	3	7	-	-	-	-	-	-	22	26
26.7		29	29	-	-	-	-	-	-	-	-	29	29
26.8		1	1	-	-	-	-	-	-	-	-	1	1
DJ	PRODUZIONE DI METALLO E FABBRICAZIONE DI PRODOTTI IN METALLO	181	186	5	10	4	9	-	-	-	-	185	195
27		4	4	-	-	1	2	-	-	-	-	5	6
27.1		-	-	-	-	-	-	-	-	-	-	-	-
27.2		2	2	-	-	1	2	-	-	-	-	3	4
27.3		1	1	-	-	-	-	-	-	-	-	1	1
27.4		1	1	-	-	-	-	-	-	-	-	1	1
27.5		-	-	-	-	-	-	-	-	-	-	-	-
28		177	182	5	10	3	7	-	-	-	-	180	189
28.1		95	97	2	4	3	7	-	-	-	-	98	104
28.2		-	-	-	-	-	-	-	-	-	-	-	-
28.3		-	-	-	-	-	-	-	-	-	-	-	-
28.4		2	2	-	-	-	-	-	-	-	-	2	2
28.5		10	12	2	4	-	-	-	-	-	-	10	12
28.6		-	-	-	-	-	-	-	-	-	-	-	-
28.7		70	71	1	2	-	-	-	-	-	-	70	71
DK	FABBRICAZIONE DI MACCHINE ED APPARECCHI MECCANICI, COMPRESI L'INSTALLAZIONE, IL MONTAGGIO, LA RIPARAZIONE E LA MANUTENZIONE	31	31	-	-	1	2	-	-	-	-	32	33
29		31	31	-	-	1	2	-	-	-	-	32	33
29.1		5	5	-	-	1	2	-	-	-	-	6	7
29.2		12	12	-	-	-	-	-	-	-	-	12	12
29.3		8	8	-	-	-	-	-	-	-	-	8	8
29.4		1	1	-	-	-	-	-	-	-	-	1	1
29.5		5	5	-	-	-	-	-	-	-	-	5	5
29.6		-	-	-	-	-	-	-	-	-	-	-	-
29.7		-	-	-	-	-	-	-	-	-	-	-	-

Tavola 3.5 segue - Imprese e unità locali dipendenti secondo la diffusione territoriale dell'impresa per sezione, sotto-sezione, divisione e gruppo di attività economica, classe di addetti e tipo di comune

		IMPRESE A DIFFUSIONE											
		COMUNALE				PROVINCIALE		REGIONALE		NAZIONALE		TOTALE	
		DI CUI PLURILocalizzate											
ATTIVITÀ ECONOMICHE	CLASSI DI ADDETTI												
TIPO DI COMUNE		Imprese	Unità locali	Imprese	Unità locali	Imprese	Unità locali	Imprese	Unità locali	Imprese	Unità locali	Imprese	Unità locali
DL	FABBRICAZIONE DI MACCHINE ELETTRICHE E DI APPARECCHIATURE ELETTRICHE ED OTTICHE	82	83	1	2	3	7	-	-	1	2	86	92
30		-	-	-	-	-	-	-	-	-	-	-	-
30.0		-	-	-	-	-	-	-	-	-	-	-	-
31		17	17	-	-	-	-	-	-	-	-	17	17
31.1		7	7	-	-	-	-	-	-	-	-	7	7
31.2		2	2	-	-	-	-	-	-	-	-	2	2
31.3		-	-	-	-	-	-	-	-	-	-	-	-
31.4		-	-	-	-	-	-	-	-	-	-	-	-
31.5		3	3	-	-	-	-	-	-	-	-	3	3
31.6		5	5	-	-	-	-	-	-	-	-	5	5
32		14	14	-	-	-	-	-	-	1	2	15	16
32.1		-	-	-	-	-	-	-	-	1	2	1	2
32.2		14	14	-	-	-	-	-	-	-	-	14	14
32.3		-	-	-	-	-	-	-	-	-	-	-	-
33		51	52	1	2	3	7	-	-	-	-	54	59
33.1		42	42	-	-	2	4	-	-	-	-	44	46
33.2		2	3	1	2	-	-	-	-	-	-	2	3
33.3		2	2	-	-	-	-	-	-	-	-	2	2
33.4		5	5	-	-	1	3	-	-	-	-	6	8
33.5		-	-	-	-	-	-	-	-	-	-	-	-
DM	FABBRICAZIONE DI MEZZI DI TRASPORTO	5	5	-	-	-	-	-	-	-	-	5	5
34		1	1	-	-	-	-	-	-	-	-	1	1
34.1		-	-	-	-	-	-	-	-	-	-	-	-
34.2		-	-	-	-	-	-	-	-	-	-	-	-
34.3		1	1	-	-	-	-	-	-	-	-	1	1
35		4	4	-	-	-	-	-	-	-	-	4	4
35.1		1	1	-	-	-	-	-	-	-	-	1	1
35.2		1	1	-	-	-	-	-	-	-	-	1	1
35.3		-	-	-	-	-	-	-	-	-	-	-	-
35.4		1	1	-	-	-	-	-	-	-	-	1	1
35.5		1	1	-	-	-	-	-	-	-	-	1	1
DN	ALTRE INDUSTRIE MANIFATTURIERE	49	54	5	10	1	3	-	-	-	-	50	57
36		49	54	5	10	1	3	-	-	-	-	50	57
36.1		37	41	4	8	1	3	-	-	-	-	38	44
36.2		8	9	1	2	-	-	-	-	-	-	8	9
36.3		-	-	-	-	-	-	-	-	-	-	-	-
36.4		-	-	-	-	-	-	-	-	-	-	-	-
36.5		4	4	-	-	-	-	-	-	-	-	4	4
36.6		-	-	-	-	-	-	-	-	-	-	-	-
37		-	-	-	-	-	-	-	-	-	-	-	-
37.1		-	-	-	-	-	-	-	-	-	-	-	-
37.2		-	-	-	-	-	-	-	-	-	-	-	-
E	PRODUZIONE E DISTRIBUZIONE DI ENERGIA ELETTRICA, GAS E ACQUA	2	2	-	-	-	-	1	8	-	-	3	10
40		1	1	-	-	-	-	1	8	-	-	2	9
40.1		-	-	-	-	-	-	-	-	-	-	-	-
40.2		1	1	-	-	-	-	1	8	-	-	2	9
40.3		-	-	-	-	-	-	-	-	-	-	-	-
41		1	1	-	-	-	-	-	-	-	-	1	1
41.0		1	1	-	-	-	-	-	-	-	-	1	1
F	COSTRUZIONI	1.234	1.339	87	192	28	91	21	87	25	119	1.308	1.636
45		1.234	1.339	87	192	28	91	21	87	25	119	1.308	1.636
45.1		110	114	4	8	1	4	1	7	4	14	116	139
45.2		789	884	77	172	23	78	17	70	15	72	844	1.104
45.3		223	227	4	8	3	7	3	10	5	30	234	274
45.4		111	113	2	4	1	2	-	1	3	113	118	118
45.5		1	1	-	-	-	-	-	-	-	-	1	1
G	COMMERCIO ALL'INGROSSO E AL DETTAGLIO; RIPARAZIONE DI AUTOVEICOLI, MOTOCICLI E DI BENI PERSONALI E PER LA CASA	4.413	4.591	153	331	18	41	2	8	15	36	4.448	4.676
50		688	724	30	66	4	9	1	2	4	10	697	745
50.1		49	68	14	33	3	7	1	2	1	3	54	80
50.2		477	483	6	12	1	2	-	-	1	3	479	488
50.3		49	54	5	10	-	-	-	-	2	4	51	58
50.4		16	16	-	-	-	-	-	-	-	-	16	16
50.5		97	103	5	11	-	-	-	-	-	-	97	103
51		387	417	25	55	3	8	-	-	3	7	393	432
51.1		151	158	5	12	-	-	-	-	-	-	151	158
51.2		41	43	2	4	1	3	-	-	-	-	42	46
51.3		83	93	8	18	1	3	-	-	3	7	87	103
51.4		52	55	3	6	1	2	-	-	-	-	53	57
51.5		37	40	3	6	-	-	-	-	-	-	37	40
51.6		20	24	3	7	-	-	-	-	-	-	20	24
51.7		3	4	1	2	-	-	-	-	-	-	3	4

Tavola 3.5 segue - Imprese e unità locali dipendenti secondo la diffusione territoriale dell'impresa per sezione, sotto-sezione, divisione e gruppo di attività economica, classe di addetti e tipo di comune

IMPRESE A DIFFUSIONE														
ATTIVITÀ ECONOMICHE CLASSI DI ADDETTI TIPO DI COMUNE	COMUNALE												TOTALE	
	DI CUI PLURILocalizzate				PROVINCIALE		REGIONALE		NAZIONALE					
	Imprese	Unità locali	Imprese	Unità locali	Imprese	Unità locali	Imprese	Unità locali	Imprese	Unità locali	Imprese	Unità locali	Imprese	Unità locali
52	3.338	3.450	98	210	11	24	1	6	8	19	3.358	3.499		
52.1	374	393	18	37	2	5	-	-	1	4	377	402		
52.2	684	710	23	49	2	4	-	-	-	-	686	714		
52.3	98	100	2	4	-	-	-	-	-	-	98	100		
52.4	1.407	1.471	54	118	7	15	1	6	6	13	1.421	1.505		
52.5	5	5	-	-	-	-	-	-	1	2	6	7		
52.6	659	659	-	-	-	-	-	-	-	-	659	659		
52.7	111	112	1	2	-	-	-	-	-	-	111	112		
H ALBERGHI E RISTORANTI	550	566	14	30	-	-	-	-	1	4	551	570		
55	550	566	14	30	-	-	-	-	1	4	551	570		
55.1	19	19	-	-	-	-	-	-	1	4	20	23		
55.2	18	21	2	5	-	-	-	-	-	-	18	21		
55.3	142	143	1	2	-	-	-	-	-	-	142	143		
55.4	369	381	11	23	-	-	-	-	-	-	369	381		
55.5	2	2	-	-	-	-	-	-	-	-	2	2		
I TRASPORTI, MAGAZZINAGGIO E COMUNICAZIONI	438	444	6	12	3	9	-	-	1	3	442	456		
60	373	377	4	8	3	9	-	-	1	3	377	389		
60.1	-	-	-	-	-	-	-	-	-	-	-	-		
60.2	373	377	4	8	3	9	-	-	1	3	377	389		
60.3	-	-	-	-	-	-	-	-	-	-	-	-		
61	-	-	-	-	-	-	-	-	-	-	-	-		
61.1	-	-	-	-	-	-	-	-	-	-	-	-		
61.2	-	-	-	-	-	-	-	-	-	-	-	-		
62	-	-	-	-	-	-	-	-	-	-	-	-		
62.1	-	-	-	-	-	-	-	-	-	-	-	-		
62.2	-	-	-	-	-	-	-	-	-	-	-	-		
62.3	-	-	-	-	-	-	-	-	-	-	-	-		
63	52	54	2	4	-	-	-	-	-	-	52	54		
63.1	23	23	-	-	-	-	-	-	-	-	23	23		
63.2	8	8	-	-	-	-	-	-	-	-	8	8		
63.3	16	18	2	4	-	-	-	-	-	-	16	18		
63.4	5	5	-	-	-	-	-	-	-	-	5	5		
64	13	13	-	-	-	-	-	-	-	-	13	13		
64.1	3	3	-	-	-	-	-	-	-	-	3	3		
64.2	10	10	-	-	-	-	-	-	-	-	10	10		
J INTERMEDIAZIONE MONETARIA E FINANZIARIA	130	131	1	2	10	21	1	2	2	15	143	169		
65	16	16	-	-	5	10	1	2	1	13	23	41		
65.1	4	4	-	-	4	8	1	2	1	13	10	27		
65.2	12	12	-	-	1	2	-	-	-	-	13	14		
66	-	-	-	-	-	-	-	-	-	-	-	-		
66.0	-	-	-	-	-	-	-	-	-	-	-	-		
67	114	115	1	2	5	11	-	-	1	2	120	128		
67.1	5	5	-	-	-	-	-	-	-	-	5	5		
67.2	109	110	1	2	5	11	-	-	1	2	115	123		
K ATTIVITÀ IMMOBILIARI, NOLEGGIO, INFORMATICA, RICERCA, ALTRE ATTIVITÀ PROFESSIONALI ED IMPRENDITORIALI	1.156	1.177	21	42	18	46	2	4	5	13	1.181	1.240		
70	22	24	2	4	-	-	-	-	-	-	22	24		
70.1	8	9	1	2	-	-	-	-	-	-	8	9		
70.2	4	4	-	-	-	-	-	-	-	-	4	4		
70.3	10	11	1	2	-	-	-	-	-	-	10	11		
71	15	17	2	4	-	-	-	-	1	2	16	19		
71.1	2	3	1	2	-	-	-	-	-	-	2	3		
71.2	2	2	-	-	-	-	-	-	-	-	2	2		
71.3	5	5	-	-	-	-	-	-	1	2	6	7		
71.4	6	7	1	2	-	-	-	-	-	-	6	7		
72	83	84	1	2	2	4	1	2	-	-	86	90		
72.1	5	5	-	-	-	-	-	-	-	-	5	5		
72.2	12	12	-	-	-	-	1	2	-	-	13	14		
72.3	56	57	1	2	2	4	-	-	-	-	58	61		
72.4	1	1	-	-	-	-	-	-	-	-	1	1		
72.5	7	7	-	-	-	-	-	-	-	-	7	7		
72.6	2	2	-	-	-	-	-	-	-	-	2	2		
73	13	13	-	-	-	-	-	-	-	-	13	13		
73.1	13	13	-	-	-	-	-	-	-	-	13	13		
73.2	-	-	-	-	-	-	-	-	-	-	-	-		
74	1.023	1.039	16	32	16	42	1	2	4	11	1.044	1.094		
74.1	417	424	7	14	11	23	1	2	2	7	431	456		
74.2	421	425	4	8	2	4	-	-	-	-	423	429		
74.3	1	1	-	-	-	-	-	-	-	-	1	1		
74.4	14	14	-	-	-	-	-	-	-	-	14	14		
74.5	-	-	-	-	-	-	-	-	-	-	-	-		
74.6	12	12	-	-	-	-	-	-	-	-	12	12		
74.7	66	69	3	6	-	-	-	-	-	-	66	69		
74.8	92	94	2	4	3	15	-	-	2	4	97	113		
M ISTRUZIONE	34	35	1	2	4	9	-	-	-	-	38	44		
80	34	35	1	2	4	9	-	-	-	-	38	44		
80.1	2	2	-	-	1	2	-	-	-	-	3	4		
80.2	4	4	-	-	-	-	-	-	-	-	4	4		
80.3	-	-	-	-	-	-	-	-	-	-	-	-		
80.4	28	29	1	2	3	7	-	-	-	-	31	36		

Tavola 3.5 segue - Imprese e unità locali dipendenti secondo la diffusione territoriale dell'impresa per sezione, sotto-sezione, divisione e gruppo di attività economica, classe di addetti e tipo di comune

ATTIVITÀ ECONOMICHE CLASSI DI ADDETTI TIPO DI COMUNE		IMPRESE A DIFFUSIONE													
		COMUNALE				PROVINCIALE		REGIONALE		NAZIONALE		TOTALE			
		DI CUI PLURILocalizzate				Imprese	Unità locali	Imprese	Unità locali	Imprese	Unità locali	Imprese	Unità locali	Imprese	Unità locali
		Imprese	Unità locali	Imprese	Unità locali										
N	SANITÀ E ALTRI SERVIZI SOCIALI	379	389	8	18	11	24	-	-	5	11	395	424		
85		379	389	8	18	11	24	-	-	5	11	395	424		
85.1		352	362	8	18	11	24	-	-	5	11	368	397		
85.2		11	11	-	-	-	-	-	-	-	-	11	11		
85.3		16	16	-	-	-	-	-	-	-	-	16	16		
O	ALTRI SERVIZI PUBBLICI, SOCIALI E PERSONALI	553	574	16	37	1	2	1	3	-	-	555	579		
90		8	8	-	-	1	2	-	-	-	-	9	10		
90.0		8	8	-	-	1	2	-	-	-	-	9	10		
92		99	109	5	15	-	-	-	-	-	-	99	109		
92.1		4	4	-	-	-	-	-	-	-	-	4	4		
92.2		11	12	1	2	-	-	-	-	-	-	11	12		
92.3		59	61	1	3	-	-	-	-	-	-	59	61		
92.4		-	-	-	-	-	-	-	-	-	-	-	-		
92.5		3	4	1	2	-	-	-	-	-	-	3	4		
92.6		15	20	1	6	-	-	-	-	-	-	15	20		
92.7		7	8	1	2	-	-	-	-	-	-	7	8		
93		446	457	11	22	-	-	1	3	-	-	447	460		
93.0		446	457	11	22	-	-	1	3	-	-	447	460		
TOTALE		10.088	10.509	367	788	109	281	29	114	66	244	10.292	11.148		
di cui imprese:															
- artigiane		2.943	3.080	122	259	30	85	11	36	12	37	2.996	3.238		
- dell'industria in senso stretto (a)		1.147	1.207	58	118	16	38	2	10	12	43	1.177	1.298		
- dei servizi		7.653	7.907	220	474	65	152	6	17	29	82	7.753	8.158		
CLASSE DI ADDETTI															
1		5.915	5.923	8	16	-	-	-	-	-	-	5.915	5.923		
2		1.932	2.014	80	162	22	44	1	2	3	6	1.958	2.066		
3 - 5		1.527	1.681	144	298	36	84	1	2	14	34	1.578	1.801		
6 - 9		403	494	74	165	16	37	2	4	10	32	431	567		
10 - 19		217	284	51	118	16	44	16	56	15	67	264	451		
20 - 49		75	91	8	24	11	33	7	39	10	33	103	196		
50 - 99		10	10	-	-	7	36	-	-	4	12	21	58		
100 - 199		5	8	2	5	1	3	1	9	7	31	14	51		
200 - 499		2	2	-	-	-	-	1	2	2	13	5	17		
500 - 999		2	2	-	-	-	-	-	-	1	16	3	18		
1.000 e più		-	-	-	-	-	-	-	-	-	-	-	-		
TOTALE		10.088	10.509	367	788	109	281	29	114	66	244	10.292	11.148		
TIPO DI COMUNE															
- Comune capoluogo		2.608	2.752	118	262	24	73	7	18	30	109	2.669	2.952		
- Altri comuni		7.480	7.757	249	526	85	208	22	96	36	135	7.623	8.196		
TOTALE		10.088	10.509	367	788	109	281	29	114	66	244	10.292	11.148		

(a) Comprende le sezioni di attività: C - Estrazione di minerali; D - Attività manifatturiere; E - Produzione e distribuzione di energia elettrica, gas e acqua

Tavola 3.6 - Imprese e addetti secondo il numero di unità locali per sezione, sottosezione, divisione e gruppo di attività economica, classe di addetti e tipo di comune

ATTIVITÀ ECONOMICHE CLASSI DI ADDETTI TIPO DI COMUNE	IMPRESE PLURILocalizzate CON UNITÀ LOCALI												
	IMPRESE UNILocalizzate		2		3		4		5 E PIÙ		TOTALE		
	N.	Addetti	N.	Addetti	N.	Addetti	N.	Addetti	N.	Addetti	N.	Addetti	
A	AGRICOLTURA, CACCIA E SILVICOLTURA											54	184
01	47	129	1	6	-	-	-	-	-	-	48	135	
01.1	1	12	-	-	-	-	-	-	-	-	1	12	
01.2	-	-	-	-	-	-	-	-	-	-	-	-	
01.4	46	117	1	6	-	-	-	-	-	-	47	123	
01.5	-	-	-	-	-	-	-	-	-	-	-	-	
02	5	43	1	6	-	-	-	-	-	-	6	49	
02.0	5	43	1	6	-	-	-	-	-	-	6	49	
B	PESCA, PISCICOLTURA E SERVIZI CONNESSI											-	-
05	ESTRAZIONE DI MINERALI											-	-
05.0	-	-	-	-	-	-	-	-	-	-	-	-	
C	13	66	6	43	-	-	-	-	-	-	19	109	
CA	ESTRAZIONE DI MINERALI ENERGETICI											-	-
10	-	-	-	-	-	-	-	-	-	-	-	-	
10.1	-	-	-	-	-	-	-	-	-	-	-	-	
10.2	-	-	-	-	-	-	-	-	-	-	-	-	
10.3	-	-	-	-	-	-	-	-	-	-	-	-	
11	ESTRAZIONE DI MINERALI NON ENERGETICI											-	-
11.1	-	-	-	-	-	-	-	-	-	-	-	-	
11.2	-	-	-	-	-	-	-	-	-	-	-	-	
12	ESTRAZIONE DI MINERALI NON ENERGETICI											-	-
12.0	-	-	-	-	-	-	-	-	-	-	-	-	
CB	13	66	6	43	-	-	-	-	-	-	19	109	
13	INDUSTRIE ALIMENTARI, DELLE BEVANDE E DEL TABACCO											-	-
13.1	-	-	-	-	-	-	-	-	-	-	-	-	
13.2	-	-	-	-	-	-	-	-	-	-	-	-	
14	13	66	6	43	-	-	-	-	-	-	19	109	
14.1	3	21	2	9	-	-	-	-	-	-	5	30	
14.2	8	43	3	26	-	-	-	-	-	-	11	69	
14.3	-	-	-	-	-	-	-	-	-	-	-	-	
14.4	-	-	-	-	-	-	-	-	-	-	-	-	
14.5	2	2	1	8	-	-	-	-	-	-	3	10	
D	ATTIVITÀ MANIFATTURIERE											1.074	6.041
DA	INDUSTRIE ALIMENTARI, DELLE BEVANDE E DEL TABACCO											271	954
15	271	954	21	142	3	82	-	-	1	80	296	1.258	
15.1	6	43	3	17	-	-	-	-	-	-	9	60	
15.2	-	-	1	19	-	-	-	-	-	-	1	19	
15.3	3	15	1	23	-	-	-	-	-	-	4	38	
15.4	81	169	4	19	-	-	-	-	-	-	85	188	
15.5	19	73	1	4	2	75	-	-	-	-	22	152	
15.6	12	36	-	-	-	-	-	-	-	-	12	36	
15.7	3	3	-	-	-	-	-	-	-	-	3	3	
15.8	142	558	11	60	1	7	-	-	1	80	155	705	
15.9	5	57	-	-	-	-	-	-	-	-	5	57	
16	INDUSTRIE TESSILI E DELL'ABBIGLIAMENTO											-	-
16.0	-	-	-	-	-	-	-	-	-	-	-	-	
DB	145	733	7	301	-	-	-	-	-	-	152	1.034	
17	33	265	1	239	-	-	-	-	-	-	34	504	
17.1	1	1	-	-	-	-	-	-	-	-	1	1	
17.2	1	1	-	-	-	-	-	-	-	-	1	1	
17.3	-	-	-	-	-	-	-	-	-	-	-	-	
17.4	7	56	-	-	-	-	-	-	-	-	7	56	
17.5	4	110	1	239	-	-	-	-	-	-	5	349	
17.6	10	38	-	-	-	-	-	-	-	-	10	38	
17.7	10	59	-	-	-	-	-	-	-	-	10	59	
18	112	468	6	62	-	-	-	-	-	-	118	530	
18.1	-	-	-	-	-	-	-	-	-	-	-	-	
18.2	111	459	6	62	-	-	-	-	-	-	117	521	
18.3	1	9	-	-	-	-	-	-	-	-	1	9	
DC	10	103	1	8	-	-	-	-	-	-	11	111	
19	INDUSTRIE CONCIARIE, FABBRICAZIONE DI PRODOTTI IN CUOIO, PELLE E SIMILARI											-	-
19.1	10	103	1	8	-	-	-	-	-	-	11	111	
19.1	-	-	1	8	-	-	-	-	-	-	1	8	
19.2	5	14	-	-	-	-	-	-	-	-	5	14	
19.3	5	89	-	-	-	-	-	-	-	-	5	89	
DD	146	284	9	36	1	5	-	-	-	-	156	325	
20	INDUSTRIA DEL LEGNO E DEI PRODOTTI IN LEGNO											-	-
20.1	146	284	9	36	1	5	-	-	-	-	156	325	
20.1	4	19	-	-	-	-	-	-	-	-	4	19	
20.2	-	-	-	-	-	-	-	-	-	-	-	-	
20.3	129	237	8	34	1	5	-	-	-	-	138	276	
20.4	1	14	-	-	-	-	-	-	-	-	1	14	
20.5	12	14	1	2	-	-	-	-	-	-	13	16	

Tavola 3.6 segue - Imprese e addetti secondo il numero di unità locali per sezione, sottosezione, divisione e gruppo di attività economica, classe di addetti e tipo di comune

ATTIVITÀ ECONOMICHE CLASSI DI ADDETTI TIPO DI COMUNE	IMPRESE UNILocalizzate	IMPRESE PLURILocalizzate CON UNITÀ LOCALI										TOTALE	
		2		3		4		5 E PIÙ					
		N.	Addetti	N.	Addetti	N.	Addetti	N.	Addetti	N.	Addetti	N.	Addetti
DE	FABBRICAZIONE DELLA PASTA-CARTA, DELLA CARTA E DEI PRODOTTI DI CARTA; STAMPA ED EDITORIA	63	199	5	37	-	-	-	-	-	-	68	236
21		4	15	1	9	-	-	-	-	-	-	5	24
21.1		-	-	-	-	-	-	-	-	-	-	-	-
21.2		4	15	1	9	-	-	-	-	-	-	5	24
22		59	184	4	28	-	-	-	-	-	-	63	212
22.1		3	8	1	11	-	-	-	-	-	-	4	19
22.2		56	176	3	17	-	-	-	-	-	-	59	193
22.3		-	-	-	-	-	-	-	-	-	-	-	-
DF	FABBRICAZIONE DI COKE, RAFFINERIE DI PETROLIO, TRATTAMENTO DEI COMBUSTIBILI NUCLEARI	-	-	1	15	-	-	-	-	-	-	1	15
23		-	-	1	15	-	-	-	-	-	-	1	15
23.1		-	-	-	-	-	-	-	-	-	-	-	-
23.2		-	-	1	15	-	-	-	-	-	-	1	15
23.3		-	-	-	-	-	-	-	-	-	-	-	-
DG	FABBRICAZIONE DI PRODOTTI CHIMICI E DI FIBRE SINTETICHE E ARTIFICIALI	13	793	3	76	1	190	-	-	-	-	17	1.059
24		13	793	3	76	1	190	-	-	-	-	17	1.059
24.1		5	779	1	53	1	190	-	-	-	-	7	1.022
24.2		-	-	-	-	-	-	-	-	-	-	-	-
24.3		-	-	1	3	-	-	-	-	-	-	1	3
24.4		-	-	-	-	-	-	-	-	-	-	-	-
24.5		4	9	1	20	-	-	-	-	-	-	5	29
24.6		3	4	-	-	-	-	-	-	-	-	3	4
24.7		1	1	-	-	-	-	-	-	-	-	1	1
DH	FABBRICAZIONE DI ARTICOLI IN GOMMA E MATERIE PLASTICHE	20	468	2	263	-	-	-	-	-	-	22	731
25		20	468	2	263	-	-	-	-	-	-	22	731
25.1		2	9	1	132	-	-	-	-	-	-	3	141
25.2		18	459	1	131	-	-	-	-	-	-	19	590
DI	FABBRICAZIONE DI PRODOTTI DELLA LAVORAZIONE DI MINERALI NON METALLIFERI	69	324	3	31	1	159	-	-	1	555	74	1.069
26		69	324	3	31	1	159	-	-	1	555	74	1.069
26.1		8	30	-	-	-	-	-	-	-	-	8	30
26.2		9	14	-	-	-	-	-	-	-	-	9	14
26.3		1	3	-	-	-	-	-	-	-	-	1	3
26.4		2	80	1	6	-	-	-	-	-	-	3	86
26.5		-	-	-	-	-	-	-	-	1	555	1	555
26.6		19	118	2	25	1	159	-	-	-	-	22	302
26.7		29	78	-	-	-	-	-	-	-	-	29	78
26.8		1	1	-	-	-	-	-	-	-	-	1	1
DJ	PRODUZIONE DI METALLO E FABBRICAZIONE DI PRODOTTI IN METALLO	176	690	8	121	1	34	-	-	-	-	185	845
27		4	39	1	51	-	-	-	-	-	-	5	90
27.1		-	-	-	-	-	-	-	-	-	-	-	-
27.2		2	24	1	51	-	-	-	-	-	-	3	75
27.3		1	3	-	-	-	-	-	-	-	-	1	3
27.4		1	12	-	-	-	-	-	-	-	-	1	12
27.5		-	-	-	-	-	-	-	-	-	-	-	-
28		172	651	7	70	1	34	-	-	-	-	180	755
28.1		93	453	4	56	1	34	-	-	-	-	98	543
28.2		-	-	-	-	-	-	-	-	-	-	-	-
28.3		-	-	-	-	-	-	-	-	-	-	-	-
28.4		2	2	-	-	-	-	-	-	-	-	2	2
28.5		8	37	2	12	-	-	-	-	-	-	10	49
28.6		-	-	-	-	-	-	-	-	-	-	-	-
28.7		69	159	1	2	-	-	-	-	-	-	70	161
DK	FABBRICAZIONE DI MACCHINE ED APPARECCHI MECCANICI, COMPRESI L'INSTALLAZIONE, IL MONTAGGIO, LA RIPARAZIONE E LA MANUTENZIONE	31	108	1	2	-	-	-	-	-	-	32	110
29		31	108	1	2	-	-	-	-	-	-	32	110
29.1		5	24	1	2	-	-	-	-	-	-	6	26
29.2		12	27	-	-	-	-	-	-	-	-	12	27
29.3		8	37	-	-	-	-	-	-	-	-	8	37
29.4		1	4	-	-	-	-	-	-	-	-	1	4
29.5		5	16	-	-	-	-	-	-	-	-	5	16
29.6		-	-	-	-	-	-	-	-	-	-	-	-
29.7		-	-	-	-	-	-	-	-	-	-	-	-

Tavola 3.6 segue - Imprese e addetti secondo il numero di unità locali per sezione, sottosezione, divisione e gruppo di attività economica, classe di addetti e tipo di comune

ATTIVITÀ ECONOMICHE CLASSI DI ADDETTI TIPO DI COMUNE		IMPRESE PLURILOCALIZZATE CON UNITÀ LOCALI											
		IMPRESE UNILOCA- LIZZATE		2		3		4		5 E PIÙ		TOTALE	
		N.	Addetti	N.	Addetti	N.	Addetti	N.	Addetti	N.	Addetti	N.	Addetti
DL	FABBRICAZIONE DI MACCHINE ELETTRICHE E DI APPARECCHIATURE ELETTRICHE ED OTTICHE	81	228	4	141	1	4	-	-	-	-	86	373
30		-	-	-	-	-	-	-	-	-	-	-	-
30.0		-	-	-	-	-	-	-	-	-	-	-	-
31		17	108	-	-	-	-	-	-	-	-	17	108
31.1		7	45	-	-	-	-	-	-	-	-	7	45
31.2		2	36	-	-	-	-	-	-	-	-	2	36
31.3		-	-	-	-	-	-	-	-	-	-	-	-
31.4		-	-	-	-	-	-	-	-	-	-	-	-
31.5		3	4	-	-	-	-	-	-	-	-	3	4
31.6		5	23	-	-	-	-	-	-	-	-	5	23
32		14	29	1	135	-	-	-	-	-	-	15	164
32.1		-	-	1	135	-	-	-	-	-	-	1	135
32.2		14	29	-	-	-	-	-	-	-	-	14	29
32.3		-	-	-	-	-	-	-	-	-	-	-	-
33		50	91	3	6	1	4	-	-	-	-	54	101
33.1		42	75	2	4	-	-	-	-	-	-	44	79
33.2		1	1	1	2	-	-	-	-	-	-	2	3
33.3		2	8	-	-	-	-	-	-	-	-	2	8
33.4		5	7	-	-	1	4	-	-	-	-	6	11
33.5		-	-	-	-	-	-	-	-	-	-	-	-
DM	FABBRICAZIONE DI MEZZI DI TRASPORTO	5	624	-	-	-	-	-	-	-	-	5	624
34		1	5	-	-	-	-	-	-	-	-	1	5
34.1		-	-	-	-	-	-	-	-	-	-	-	-
34.2		-	-	-	-	-	-	-	-	-	-	-	-
34.3		1	5	-	-	-	-	-	-	-	-	1	5
35		4	619	-	-	-	-	-	-	-	-	4	619
35.1		1	3	-	-	-	-	-	-	-	-	1	3
35.2		1	608	-	-	-	-	-	-	-	-	1	608
35.3		-	-	-	-	-	-	-	-	-	-	-	-
35.4		1	6	-	-	-	-	-	-	-	-	1	6
35.5		1	2	-	-	-	-	-	-	-	-	1	2
DN	ALTRE INDUSTRIE MANIFATTURIERE	44	533	5	196	1	21	-	-	-	-	50	750
36		44	533	5	196	1	21	-	-	-	-	50	750
36.1		33	510	4	187	1	21	-	-	-	-	38	718
36.2		7	10	1	9	-	-	-	-	-	-	8	19
36.3		-	-	-	-	-	-	-	-	-	-	-	-
36.4		-	-	-	-	-	-	-	-	-	-	-	-
36.5		4	13	-	-	-	-	-	-	-	-	4	13
36.6		-	-	-	-	-	-	-	-	-	-	-	-
37		-	-	-	-	-	-	-	-	-	-	-	-
37.1		-	-	-	-	-	-	-	-	-	-	-	-
37.2		-	-	-	-	-	-	-	-	-	-	-	-
E	PRODUZIONE E DISTRIBUZIONE DI ENERGIA ELETTRICA, GAS E ACQUA	2	24	-	-	-	-	-	-	1	27	3	51
40		1	7	-	-	-	-	-	-	1	27	2	34
40.1		-	-	-	-	-	-	-	-	-	-	-	-
40.2		1	7	-	-	-	-	-	-	1	27	2	34
40.3		-	-	-	-	-	-	-	-	-	-	-	-
41		1	17	-	-	-	-	-	-	-	-	1	17
41.0		1	17	-	-	-	-	-	-	-	-	1	17
F	COSTRUZIONI	1.147	3.741	93	796	34	505	15	389	19	1.050	1.308	6.481
45		1.147	3.741	93	796	34	505	15	389	19	1.050	1.308	6.481
45.1		106	240	5	93	2	26	1	5	2	27	116	391
45.2		712	2.540	77	632	29	460	13	211	13	636	844	4.479
45.3		219	735	8	62	2	14	1	173	4	387	234	1.371
45.4		109	225	3	9	1	5	-	-	-	-	113	239
45.5		1	1	-	-	-	-	-	-	-	-	1	1
G	COMMERCIO ALL'INGROSSO E AL DETTAGLIO; RIPARAZIONE DI AUTOVEICOLI, MOTOCICLI E DI BENI PERSONALI E PER LA CASA	4.260	7.228	156	764	26	337	5	80	1	15	4.448	8.424
50		658	1.292	30	156	9	112	-	-	-	-	697	1.560
50.1		35	113	12	78	7	91	-	-	-	-	54	282
50.2		471	851	7	26	1	9	-	-	-	-	479	886
50.3		44	96	7	35	-	-	-	-	-	-	51	131
50.4		16	28	-	-	-	-	-	-	-	-	16	28
50.5		92	204	4	17	1	12	-	-	-	-	97	233
51		362	955	23	155	8	161	-	-	-	-	393	1.271
51.1		146	173	3	8	2	10	-	-	-	-	151	191
51.2		39	74	2	6	1	15	-	-	-	-	42	95
51.3		75	329	8	71	4	132	-	-	-	-	87	532
51.4		49	136	4	23	-	-	-	-	-	-	53	159
51.5		34	153	3	19	-	-	-	-	-	-	37	172
51.6		17	78	2	14	1	4	-	-	-	-	20	96
51.7		2	12	1	14	-	-	-	-	-	-	3	26

Tavola 3.6 segue - Imprese e addetti secondo il numero di unità locali per sezione, sottosezione, divisione e gruppo di attività economica, classe di addetti e tipo di comune

ATTIVITÀ ECONOMICHE CLASSI DI ADDETTI TIPO DI COMUNE	IMPRESE PLURILOCALIZZATE CON UNITÀ LOCALI											
	IMPRESE UNILOCA- LIZZATE		2		3		4		5 E PIÙ		TOTALE	
	N.	Addetti	N.	Addetti	N.	Addetti	N.	Addetti	N.	Addetti	N.	Addetti
52	3.240	4.981	103	453	9	64	5	80	1	15	3.358	5.593
52.1	356	640	18	142	2	29	1	43	-	-	377	854
52.2	661	1.069	23	74	1	3	1	6	-	-	686	1.152
52.3	96	204	2	5	-	-	-	-	-	-	98	209
52.4	1.353	2.032	58	226	6	32	3	31	1	15	1.421	2.336
52.5	5	10	1	3	-	-	-	-	-	-	6	13
52.6	659	898	-	-	-	-	-	-	-	-	659	898
52.7	110	128	1	3	-	-	-	-	-	-	111	131
H	536	1.156	12	59	2	13	1	18	-	-	551	1.246
55	536	1.156	12	59	2	13	1	18	-	-	551	1.246
55.1	19	123	-	-	-	-	1	18	-	-	20	141
55.2	16	40	1	2	1	10	-	-	-	-	18	52
55.3	141	376	1	5	-	-	-	-	-	-	142	381
55.4	358	608	10	52	1	3	-	-	-	-	369	663
55.5	2	9	-	-	-	-	-	-	-	-	2	9
I	432	979	7	46	2	17	1	80	-	-	442	1.122
60	369	768	5	43	2	17	1	80	-	-	377	908
60.1	-	-	-	-	-	-	-	-	-	-	-	-
60.2	369	768	5	43	2	17	1	80	-	-	377	908
60.3	-	-	-	-	-	-	-	-	-	-	-	-
61	-	-	-	-	-	-	-	-	-	-	-	-
61.1	-	-	-	-	-	-	-	-	-	-	-	-
61.2	-	-	-	-	-	-	-	-	-	-	-	-
62	-	-	-	-	-	-	-	-	-	-	-	-
62.1	-	-	-	-	-	-	-	-	-	-	-	-
62.2	-	-	-	-	-	-	-	-	-	-	-	-
62.3	-	-	-	-	-	-	-	-	-	-	-	-
63	50	179	2	3	-	-	-	-	-	-	52	182
63.1	23	67	-	-	-	-	-	-	-	-	23	67
63.2	8	61	-	-	-	-	-	-	-	-	8	61
63.3	14	34	2	3	-	-	-	-	-	-	16	37
63.4	5	17	-	-	-	-	-	-	-	-	5	17
64	13	32	-	-	-	-	-	-	-	-	13	32
64.1	3	9	-	-	-	-	-	-	-	-	3	9
64.2	10	23	-	-	-	-	-	-	-	-	10	23
J	129	273	12	83	1	11	-	-	1	166	143	533
65	16	59	6	63	-	-	-	-	1	166	23	288
65.1	4	37	5	60	-	-	-	-	1	166	10	263
65.2	12	22	1	3	-	-	-	-	-	-	13	25
66	-	-	-	-	-	-	-	-	-	-	-	-
66.0	-	-	-	-	-	-	-	-	-	-	-	-
67	113	214	6	20	1	11	-	-	-	-	120	245
67.1	5	9	-	-	-	-	-	-	-	-	5	9
67.2	108	205	6	20	1	11	-	-	-	-	115	236
K	1.135	2.666	43	459	1	4	-	-	2	64	1.181	3.193
70	20	31	2	4	-	-	-	-	-	-	22	35
70.1	7	9	1	2	-	-	-	-	-	-	8	11
70.2	4	5	-	-	-	-	-	-	-	-	4	5
70.3	9	17	1	2	-	-	-	-	-	-	10	19
71	13	25	3	14	-	-	-	-	-	-	16	39
71.1	1	1	1	4	-	-	-	-	-	-	2	5
71.2	2	6	-	-	-	-	-	-	-	-	2	6
71.3	5	12	1	6	-	-	-	-	-	-	6	18
71.4	5	6	1	4	-	-	-	-	-	-	6	10
72	82	285	4	30	-	-	-	-	-	-	86	315
72.1	5	37	-	-	-	-	-	-	-	-	5	37
72.2	12	53	1	15	-	-	-	-	-	-	13	68
72.3	55	170	3	15	-	-	-	-	-	-	58	185
72.4	1	2	-	-	-	-	-	-	-	-	1	2
72.5	7	17	-	-	-	-	-	-	-	-	7	17
72.6	2	6	-	-	-	-	-	-	-	-	2	6
73	13	14	-	-	-	-	-	-	-	-	13	14
73.1	13	14	-	-	-	-	-	-	-	-	13	14
73.2	-	-	-	-	-	-	-	-	-	-	-	-
74	1.007	2.311	34	411	1	4	-	-	2	64	1.044	2.790
74.1	410	797	19	333	1	4	-	-	1	7	431	1.141
74.2	417	583	6	21	-	-	-	-	-	-	423	604
74.3	1	8	-	-	-	-	-	-	-	-	1	8
74.4	14	22	-	-	-	-	-	-	-	-	14	22
74.5	-	-	-	-	-	-	-	-	-	-	-	-
74.6	12	230	-	-	-	-	-	-	-	-	12	230
74.7	63	463	3	27	-	-	-	-	-	-	66	490
74.8	90	208	6	30	-	-	-	-	1	57	97	295
M	33	89	4	13	1	3	-	-	-	-	38	105
80	33	89	4	13	1	3	-	-	-	-	38	105
80.1	2	7	1	6	-	-	-	-	-	-	3	13
80.2	4	44	-	-	-	-	-	-	-	-	4	44
80.3	-	-	-	-	-	-	-	-	-	-	-	-
80.4	27	38	3	7	1	3	-	-	-	-	31	48

Tavola 3.6 segue - Imprese e addetti secondo il numero di unità locali per sezione, sottosezione, divisione e gruppo di attività economica, classe di addetti e tipo di comune

ATTIVITÀ ECONOMICHE CLASSI DI ADDETTI TIPO DI COMUNE	IMPRESE PLURILocalizzate CON UNITÀ LOCALI											
	IMPRESE UNILocalizzate		2		3		4		5 E PIÙ		TOTALE	
	N.	Addetti	N.	Addetti	N.	Addetti	N.	Addetti	N.	Addetti	N.	Addetti
N	371	600	20	87	3	20	1	2	-	-	395	709
SANITÀ E ALTRI SERVIZI SOCIALI												
85	371	600	20	87	3	20	1	2	-	-	395	709
85.1	344	487	20	87	3	20	1	2	-	-	368	596
85.2	11	11	-	-	-	-	-	-	-	-	11	11
85.3	16	102	-	-	-	-	-	-	-	-	16	102
O	537	928	15	52	2	21	-	-	1	35	555	1.036
ALTRI SERVIZI PUBBLICI, SOCIALI E PERSONALI												
90	8	49	1	2	-	-	-	-	-	-	9	51
90.0	8	49	1	2	-	-	-	-	-	-	9	51
92	94	270	3	16	1	11	-	-	1	35	99	332
92.1	4	7	-	-	-	-	-	-	-	-	4	7
92.2	10	34	1	4	-	-	-	-	-	-	11	38
92.3	58	201	-	-	1	11	-	-	-	-	59	212
92.4	-	-	-	-	-	-	-	-	-	-	-	-
92.5	2	5	1	6	-	-	-	-	-	-	3	11
92.6	14	17	-	-	-	-	-	-	1	35	15	52
92.7	6	6	1	6	-	-	-	-	-	-	7	12
93	435	609	11	34	1	10	-	-	-	-	447	653
93.0	435	609	11	34	1	10	-	-	-	-	447	653
TOTALE	9.721	23.963	440	3.783	81	1.426	23	569	27	1.992	10.292	31.733
di cui imprese:												
- artigiane	2.821	6.582	131	694	30	283	9	128	5	68	2.996	7.755
- dell'industria in senso stretto (a)	1.089	6.131	76	1.412	9	495	-	-	3	662	1.177	8.700
- dei servizi	7.433	13.919	269	1.563	38	426	8	180	5	280	7.753	16.368
CLASSE DI ADDETTI												
1	5.907	5.907	8	8	-	-	-	-	-	-	5.915	5.915
2	1.852	3.704	105	210	-	-	1	2	-	-	1.958	3.916
3 - 5	1.383	5.074	169	651	24	96	2	10	-	-	1.578	5.831
6 - 9	329	2.372	78	556	18	137	3	23	3	21	431	3.109
10 - 19	166	2.169	55	725	27	361	10	130	6	83	264	3.468
20 - 49	67	2.019	15	347	7	177	5	151	9	313	103	3.007
50 - 99	10	665	4	231	2	142	1	80	4	271	21	1.389
100 - 199	3	445	4	558	3	513	1	173	3	437	14	2.126
200 - 499	2	493	2	497	-	-	-	-	1	312	5	1.302
500 - 999	2	1.115	-	-	-	-	-	-	1	555	3	1.670
1000 e più	-	-	-	-	-	-	-	-	-	-	-	-
TOTALE	9.721	23.963	440	3.783	81	1.426	23	569	27	1.992	10.292	31.733
TIPO DI COMUNE												
- Comune capoluogo	2.490	7.621	133	1.148	28	300	8	310	10	949	2.669	10.328
- Altri comuni	7.231	16.342	307	2.635	53	1.126	15	259	17	1.043	7.623	21.405
TOTALE	9.721	23.963	440	3.783	81	1.426	23	569	27	1.992	10.292	31.733

(a) Comprende le sezioni di attività: C - Estrazione di minerali; D - Attività manifatturiere; E - Produzione e distribuzione di energia elettrica, gas e acqua

Tavola 3.7 - Imprese e addetti che utilizzano attrezzature informatiche, beni capitali in leasing, che sono consorziate o associate con altre strutture per sezione, sottosezione, divisione e gruppo di attività economica, classe di addetti e tipo di comune

ATTIVITÀ ECONOMICHE CLASSI DI ADDETTI TIPO DI COMUNE	TOTALE IMPRESE (a)		DI CUI IMPRESE					
			CON UTILIZZO DI ATTREZZATURE INFORMATICHE		CON UTILIZZO DI BENI CAPITALI IN LEASING		CONSORZiate O ASSOCIATE TEMPORANEAMENTE (b)	
	N.	Addetti	N.	Addetti	N.	Addetti	N.	Addetti
A AGRICOLTURA, CACCIA E SILVICOLTURA	54	184	6	47	2	4	8	39
01	48	135	6	47	2	4	8	39
01.1	1	12	*	*	*	*	*	*
01.2	-	-	-	-	-	-	-	-
01.4	47	123	*	*	*	*	*	*
01.5	-	-	-	-	-	-	-	-
02	6	49	-	-	-	-	-	-
02.0	6	49	-	-	-	-	-	-
B PESCA, PISCICOLTURA E SERVIZI CONNESSI	-	-	-	-	-	-	-	-
05	-	-	-	-	-	-	-	-
05.0	-	-	-	-	-	-	-	-
C ESTRAZIONE DI MINERALI	19	109	*	*	*	*	*	*
CA ESTRAZIONE DI MINERALI ENERGETICI	-	-	-	-	-	-	-	-
10	-	-	-	-	-	-	-	-
10.1	-	-	-	-	-	-	-	-
10.2	-	-	-	-	-	-	-	-
10.3	-	-	-	-	-	-	-	-
11	-	-	-	-	-	-	-	-
11.1	-	-	-	-	-	-	-	-
11.2	-	-	-	-	-	-	-	-
12	-	-	-	-	-	-	-	-
12.0	-	-	-	-	-	-	-	-
CB ESTRAZIONE DI MINERALI NON ENERGETICI	19	109	*	*	*	*	*	*
13	-	-	-	-	-	-	-	-
13.1	-	-	-	-	-	-	-	-
13.2	-	-	-	-	-	-	-	-
14	19	109	*	*	*	*	*	*
14.1	5	30	1	13	1	13	-	-
14.2	11	69	4	33	4	40	-	-
14.3	-	-	-	-	-	-	-	-
14.4	-	-	-	-	-	-	-	-
14.5	3	10	*	*	*	*	*	*
D ATTIVITÀ MANIFATTURIERE	1.155	8.540	178	5.790	163	2.697	27	882
DA INDUSTRIE ALIMENTARI, DELLE BEVANDE E DEL TABACCO	296	1.258	*	*	*	*	*	*
15	296	1.258	*	*	*	*	*	*
15.1	9	60	2	38	1	1	1	1
15.2	1	19	*	*	*	*	*	*
15.3	4	38	2	35	2	35	1	12
15.4	85	188	4	9	4	17	1	5
15.5	22	152	3	93	4	13	1	1
15.6	12	36	1	18	-	-	-	-
15.7	3	3	*	*	*	*	*	*
15.8	155	705	8	282	18	52	-	-
15.9	5	57	2	42	2	42	-	-
16	-	-	-	-	-	-	-	-
16.0	-	-	-	-	-	-	-	-
DB INDUSTRIE TESSILI E DELL'ABBIGLIAMENTO	152	1.034	18	529	20	479	5	252
17	34	504	5	401	5	352	2	246
17.1	1	1	*	*	*	*	*	*
17.2	1	1	*	*	*	*	*	*
17.3	-	-	-	-	-	-	-	-
17.4	7	56	1	32	-	-	-	-
17.5	5	349	*	*	*	*	*	*
17.6	10	38	-	-	1	10	-	-
17.7	10	59	1	24	2	27	1	7
18	118	530	13	128	15	127	3	6
18.1	-	-	-	-	-	-	-	-
18.2	117	521	*	*	*	*	*	*
18.3	1	9	*	*	*	*	*	*
DC INDUSTRIE CONCIARIE, FABBRICAZIONE DI PRODOTTI IN CUIOIO, PELLE E SIMILARI	11	111	*	*	*	*	*	*
19	11	111	*	*	*	*	*	*
19.1	1	8	*	*	*	*	*	*
19.2	5	14	1	10	-	-	-	-
19.3	5	89	-	-	3	16	1	10
DD INDUSTRIA DEL LEGNO E DEI PRODOTTI IN LEGNO	156	325	*	*	*	*	*	*
20	156	325	*	*	*	*	*	*
20.1	4	19	-	-	-	-	-	-
20.2	-	-	-	-	-	-	-	-
20.3	138	276	5	30	9	53	1	8
20.4	1	14	*	*	*	*	*	*
20.5	13	16	-	-	-	-	-	-

Tavola 3.7 segue - Imprese e addetti che utilizzano attrezzature informatiche, beni capitali in leasing, che sono consorziate o associate con altre strutture per sezione, sottosezione, divisione e gruppo di attività economica, classe di addetti e tipo di comune

ATTIVITÀ ECONOMICHE CLASSI DI ADDETTI TIPO DI COMUNE	DI CUI IMPRESE							
	TOTALE IMPRESE (a)		CON UTILIZZO DI ATTREZZATURE INFORMATICHE		CON UTILIZZO DI BENI CAPI- TALI IN LEASING		CONSORZIATE O ASSOCIATE TEMPORANEAMENTE (b)	
	N.	Addetti	N.	Addetti	N.	Addetti	N.	Addetti
DE FABBRICAZIONE DELLA PASTA-CARTA, DELLA CARTA E DEI PRODOTTI DI CARTA; STAMPA ED EDITORIA	68	236	34	155	23	89	2	14
21	5	24	2	16	2	9	-	-
21.1	-	-	-	-	-	-	-	-
21.2	5	24	2	16	2	9	-	-
22	63	212	32	139	21	80	2	14
22.1	4	19	2	12	1	11	-	-
22.2	59	193	30	127	20	69	2	14
22.3	-	-	-	-	-	-	-	-
DF FABBRICAZIONE DI COKE, RAFFINERIE DI PETROLIO, TRATTAMENTO DEI COMBUSTIBILI NUCLEARI	1	15	*	*	*	*	*	*
23	1	15	*	*	*	*	*	*
23.1	-	-	-	-	-	-	-	-
23.2	1	15	*	*	*	*	*	*
23.3	-	-	-	-	-	-	-	-
DG FABBRICAZIONE DI PRODOTTI CHIMICI E DI FIBRE SINTETICHE E ARTIFICIALI	17	1.059	7	1.036	3	223	1	190
24	17	1.059	7	1.036	3	223	1	190
24.1	7	1.022	*	*	*	*	*	*
24.2	-	-	-	-	-	-	-	-
24.3	1	3	*	*	*	*	*	*
24.4	-	-	-	-	-	-	-	-
24.5	5	29	2	21	1	20	-	-
24.6	3	4	*	*	*	*	*	*
24.7	1	1	*	*	*	*	*	*
DH FABBRICAZIONE DI ARTICOLI IN GOMMA E MATERIE PLASTICHE	22	731	*	*	*	*	*	*
25	22	731	*	*	*	*	*	*
25.1	3	141	*	*	*	*	*	*
25.2	19	590	11	555	7	334	-	-
DI FABBRICAZIONE DI PRODOTTI DELLA LAVORAZIONE DI MINERALI NON METALLIFERI	74	1.069	12	903	11	309	3	164
26	74	1.069	12	903	11	309	3	164
26.1	8	30	3	19	3	11	-	-
26.2	9	14	*	*	*	*	*	*
26.3	1	3	*	*	*	*	*	*
26.4	3	86	*	*	*	*	*	*
26.5	1	555	*	*	*	*	*	*
26.6	22	302	6	249	4	213	2	163
26.7	29	78	-	-	1	4	-	-
26.8	1	1	*	*	*	*	*	*
DJ PRODUZIONE DI METALLO E FABBRICAZIONE DI PRODOTTI IN METALLO	185	845	25	432	27	347	2	4
27	5	90	*	*	*	*	*	*
27.1	-	-	-	-	-	-	-	-
27.2	3	75	*	*	*	*	*	*
27.3	1	3	*	*	*	*	*	*
27.4	1	12	*	*	*	*	*	*
27.5	-	-	-	-	-	-	-	-
28	180	755	*	*	*	*	*	*
28.1	98	543	20	333	21	286	1	1
28.2	-	-	-	-	-	-	-	-
28.3	-	-	-	-	-	-	-	-
28.4	2	2	*	*	*	*	*	*
28.5	10	49	-	-	1	12	-	-
28.6	-	-	-	-	-	-	-	-
28.7	70	161	*	*	*	*	*	*
DK FABBRICAZIONE DI MACCHINE ED APPARECCHI MECCANICI, COMPRESI L'INSTALLAZIONE, IL MONTAGGIO, LA RIPARAZIONE E LA MANUTENZIONE	32	110	*	*	*	*	*	*
29	32	110	*	*	*	*	*	*
29.1	6	26	-	-	1	2	-	-
29.2	12	27	2	8	-	-	-	-
29.3	8	37	-	-	-	-	-	-
29.4	1	4	*	*	*	*	*	*
29.5	5	16	2	11	2	11	1	1
29.6	-	-	-	-	-	-	-	-
29.7	-	-	-	-	-	-	-	-

Tavola 3.7 segue - Imprese e addetti che utilizzano attrezzature informatiche, beni capitali in leasing, che sono consorziate o associate con altre strutture per sezione, sottosezione, divisione e gruppo di attività economica, classe di addetti e tipo di comune

ATTIVITÀ ECONOMICHE CLASSI DI ADDETTI TIPO DI COMUNE	DI CUI IMPRESE							
	TOTALE IMPRESE (a)		CON UTILIZZO DI ATTREZZATURE INFORMATICHE		CON UTILIZZO DI BENI CAPITALI IN LEASING		CONSORZIATE O ASSOCIATE TEMPORANEAMENTE (b)	
	N.	Addetti	N.	Addetti	N.	Addetti	N.	Addetti
DL FABBRICAZIONE DI MACCHINE ELETTRICHE E DI APPARECCHIATURE ELETTRICHE ED OTTICHE	86	373	16	246	11	187	3	8
30	-	-	-	-	-	-	-	-
30.0	-	-	-	-	-	-	-	-
31	17	108	*	*	*	*	*	*
31.1	7	45	1	12	-	-	-	-
31.2	2	36	*	*	*	*	*	*
31.3	-	-	-	-	-	-	-	-
31.4	-	-	-	-	-	-	-	-
31.5	3	4	*	*	*	*	*	*
31.6	5	23	4	22	-	-	-	-
32	15	164	*	*	*	*	*	*
32.1	1	135	*	*	*	*	*	*
32.2	14	29	1	13	-	-	-	-
32.3	-	-	-	-	-	-	-	-
33	54	101	5	26	7	15	3	8
33.1	44	79	3	19	6	11	2	7
33.2	2	3	*	*	*	*	*	*
33.3	2	8	*	*	*	*	*	*
33.4	6	11	*	*	*	*	*	*
33.5	-	-	-	-	-	-	-	-
DM FABBRICAZIONE DI MEZZI DI TRASPORTO	5	624	3	619	1	6	-	-
34	1	5	*	*	*	*	*	*
34.1	-	-	-	-	-	-	-	-
34.2	-	-	-	-	-	-	-	-
34.3	1	5	*	*	*	*	*	*
35	4	619	*	*	*	*	*	*
35.1	1	3	*	*	*	*	*	*
35.2	1	608	*	*	*	*	*	*
35.3	-	-	-	-	-	-	-	-
35.4	1	6	*	*	*	*	*	*
35.5	1	2	*	*	*	*	*	*
DN ALTRE INDUSTRIE MANIFATTURIERE	50	750	16	572	9	300	4	212
36	50	750	16	572	9	300	4	212
36.1	38	718	12	551	8	299	4	212
36.2	8	19	3	12	1	1	-	-
36.3	-	-	-	-	-	-	-	-
36.4	-	-	-	-	-	-	-	-
36.5	4	13	1	9	-	-	-	-
36.6	-	-	-	-	-	-	-	-
37	-	-	-	-	-	-	-	-
37.1	-	-	-	-	-	-	-	-
37.2	-	-	-	-	-	-	-	-
E PRODUZIONE E DISTRIBUZIONE DI ENERGIA ELETTRICA, GAS E ACQUA	3	51	*	*	*	*	*	*
40	2	34	*	*	*	*	*	*
40.1	-	-	-	-	-	-	-	-
40.2	2	34	*	*	*	*	*	*
40.3	-	-	-	-	-	-	-	-
41	1	17	*	*	*	*	*	*
41.0	1	17	*	*	*	*	*	*
F COSTRUZIONI	1.308	6.481	193	2.806	177	2.404	124	1.866
45	1.308	6.481	193	2.806	177	2.404	124	1.866
45.1	116	391	8	154	19	191	4	26
45.2	844	4.479	138	1.763	123	1.419	91	1.135
45.3	234	1.371	44	840	30	748	26	660
45.4	113	239	*	*	*	*	*	*
45.5	1	1	*	*	*	*	*	*
G COMMERCIO ALL'INGROSSO E AL DETTAGLIO; RIPARAZIONE DI AUTOVEICOLI, MOTOCICLI E DI BENI PERSONALI E PER LA CASA	4.448	8.424	362	1.757	207	894	78	443
50	697	1.560	67	369	30	105	17	65
50.1	54	282	19	189	4	18	4	24
50.2	479	886	26	107	18	55	6	25
50.3	51	131	13	38	6	23	-	-
50.4	16	28	1	6	-	-	-	-
50.5	97	233	8	29	2	9	7	16
51	393	1.271	106	660	60	423	23	194
51.1	151	191	20	39	19	31	4	6
51.2	42	95	7	31	2	17	3	9
51.3	87	532	34	287	15	229	9	101
51.4	53	159	15	94	13	80	3	43
51.5	37	172	15	110	5	38	1	1
51.6	20	96	*	*	*	*	*	*
51.7	3	26	*	*	*	*	*	*

Tavola 3.7 segue - Imprese e addetti che utilizzano attrezzature informatiche, beni capitali in leasing, che sono consorziate o associate con altre strutture per sezione, sottosezione, divisione e gruppo di attività economica, classe di addetti e tipo di comune

ATTIVITÀ ECONOMICHE CLASSI DI ADDETTI TIPO DI COMUNE	DI CUI IMPRESE							
	TOTALE IMPRESE (a)		CON UTILIZZO DI ATTREZZATURE INFORMATICHE		CON UTILIZZO DI BENI CAPITALI IN LEASING		CONSORZiate O ASSOCIATE TEMPORANEAMENTE (b)	
	N.	Addetti	N.	Addetti	N.	Addetti	N.	Addetti
52	3.358	5.593	189	728	117	366	38	184
52.1	377	854	25	234	16	86	14	128
52.2	686	1.152	18	38	19	50	9	20
52.3	98	209	22	80	11	26	2	6
52.4	1.421	2.336	119	367	68	200	13	30
52.5	6	13	-	-	-	-	-	-
52.6	659	898	-	-	1	1	-	-
52.7	111	131	5	9	2	3	-	-
H ALBERGHI E RISTORANTI	551	1.246	18	93	29	104	3	11
55	551	1.246	18	93	29	104	3	11
55.1	20	141	4	34	4	25	-	-
55.2	18	52	*	*	*	*	*	*
55.3	142	381	3	24	3	12	-	-
55.4	369	663	3	7	16	50	-	-
55.5	2	9	*	*	*	*	*	*
I TRASPORTI, MAGAZZINAGGIO E COMUNICAZIONI	442	1.122	35	255	50	203	64	286
60	377	908	20	210	41	173	53	241
60.1	-	-	-	-	-	-	-	-
60.2	377	908	20	210	41	173	53	241
60.3	-	-	-	-	-	-	-	-
61	-	-	-	-	-	-	-	-
61.1	-	-	-	-	-	-	-	-
61.2	-	-	-	-	-	-	-	-
62	-	-	-	-	-	-	-	-
62.1	-	-	-	-	-	-	-	-
62.2	-	-	-	-	-	-	-	-
62.3	-	-	-	-	-	-	-	-
63	52	182	12	33	8	26	10	41
63.1	23	67	3	7	3	9	5	7
63.2	8	61	-	-	-	-	1	29
63.3	16	37	8	22	5	17	4	5
63.4	5	17	1	4	-	-	-	-
64	13	32	3	12	1	4	1	4
64.1	3	9	*	*	*	*	*	*
64.2	10	23	*	*	*	*	*	*
J INTERMEDIAZIONE MONETARIA E FINANZIARIA	143	533	67	425	20	72	15	60
65	23	288	21	286	3	8	9	47
65.1	10	263	10	263	-	-	2	34
65.2	13	25	11	23	3	8	7	13
66	-	-	-	-	-	-	-	-
66.0	-	-	-	-	-	-	-	-
67	120	245	46	139	17	64	6	13
67.1	5	9	1	1	-	-	-	-
67.2	115	236	45	138	17	64	6	13
K ATTIVITÀ IMMOBILIARI, NOLEGGIO, INFORMATICA, RICERCA, ALTRE ATTIVITÀ PROFESSIONALI ED IMPRENDITORIALI	1.181	3.193	637	1.922	155	561	36	218
70	22	35	7	13	2	3	-	-
70.1	8	11	3	5	1	2	-	-
70.2	4	5	2	3	-	-	-	-
70.3	10	19	2	5	1	1	-	-
71	16	39	*	*	*	*	*	*
71.1	2	5	*	*	*	*	*	*
71.2	2	6	*	*	*	*	*	*
71.3	6	18	-	-	1	4	-	-
71.4	6	10	2	5	-	-	-	-
72	86	315	*	*	*	*	*	*
72.1	5	37	5	37	2	14	-	-
72.2	13	68	12	67	2	16	1	15
72.3	58	185	51	166	16	69	1	19
72.4	1	2	*	*	*	*	*	*
72.5	7	17	3	10	3	7	-	-
72.6	2	6	*	*	*	*	*	*
73	13	14	8	9	-	-	-	-
73.1	13	14	8	9	-	-	-	-
73.2	-	-	-	-	-	-	-	-
74	1.044	2.790	547	1.608	126	442	34	184
74.1	431	1.141	228	583	49	220	8	73
74.2	423	604	281	432	62	129	16	47
74.3	1	8	*	*	*	*	*	*
74.4	14	22	5	10	2	3	1	1
74.5	-	-	-	-	-	-	-	-
74.6	12	230	*	*	*	*	*	*
74.7	66	490	6	312	-	-	2	45
74.8	97	295	21	153	10	75	5	14

Tavola 3.7 segue - Imprese e addetti che utilizzano attrezzature informatiche, beni capitali in leasing, che sono consorziate o associate con altre strutture per sezione, sottosezione, divisione e gruppo di attività economica, classe di addetti e tipo di comune

ATTIVITÀ ECONOMICHE CLASSI DI ADDETTI TIPO DI COMUNE	TOTALE IMPRESE (a)		DI CUI IMPRESE					
	N.	Addetti	CON UTILIZZO DI ATTREZZATURE INFORMATICHE		CON UTILIZZO DI BENI CAPI- TALI IN LEASING		CONSORZIATE O ASSOCIATE TEMPORANEAMENTE (b)	
			N.	Addetti	N.	Addetti	N.	Addetti
M ISTRUZIONE	38	105	4	44	4	35	1	2
80	38	105	4	44	4	35	1	2
80.1	3	13	*	*	*	*	*	*
80.2	4	44	2	41	1	31	-	-
80.3	-	-	-	-	-	-	-	-
80.4	31	48	*	*	*	*	*	*
N SANITÀ E ALTRI SERVIZI SOCIALI	395	709	66	168	39	143	8	17
85	395	709	66	168	39	143	8	17
85.1	368	596	65	144	39	143	5	14
85.2	11	11	-	-	-	-	1	1
85.3	16	102	1	24	-	-	2	2
O ALTRI SERVIZI PUBBLICI, SOCIALI E PERSONALI	555	1.036	27	146	17	49	12	56
90	9	51	2	21	1	4	1	4
90.0	9	51	2	21	1	4	1	4
92	99	332	16	79	8	32	9	50
92.1	4	7	1	2	1	3	-	-
92.2	11	38	4	21	5	22	2	6
92.3	59	212	3	7	1	1	3	6
92.4	-	-	-	-	-	-	-	-
92.5	3	11	*	*	*	*	*	*
92.6	15	52	4	39	-	-	3	37
92.7	7	12	*	*	*	*	*	*
93	447	653	9	46	8	13	2	2
93.0	447	653	9	46	8	13	2	2
TOTALE	10.292	31.733	1.600	13.534	871	7.271	376	3.880
di cui imprese:								
- artigiane	2.996	7.755	241	1.503	283	1.379	135	617
- dell'industria in senso stretto (c)	1.177	8.700	185	5.871	171	2.802	27	882
- dei servizi	7.753	16.368	1.216	4.810	521	2.061	217	1.093
CLASSE DI ADDETTI								
1	5.915	5.915	586	586	252	252	131	131
2	1.958	3.916	247	494	137	274	54	108
3 - 5	1.578	5.831	350	1.332	224	854	75	296
6 - 9	431	3.109	160	1.168	98	697	38	274
10 - 19	264	3.468	147	1.966	92	1.238	40	586
20 - 49	103	3.007	72	2.129	47	1.383	26	795
50 - 99	21	1.389	18	1.183	9	570	5	339
100 - 199	14	2.126	13	1.962	10	1.452	5	800
200 - 499	5	1.302	*	*	*	*	*	*
500 - 999	3	1.670	*	*	*	*	*	*
1.000 e più	-	-	-	-	-	-	-	-
TOTALE	10.292	31.733	1.600	13.534	871	7.271	376	3.880
TIPO DI COMUNE								
- Comune capoluogo	2.669	10.328	677	5.859	306	2.316	139	1.247
- Altri comuni	7.623	21.405	923	7.675	565	4.955	237	2.633
TOTALE	10.292	31.733	1.600	13.534	871	7.271	376	3.880

(a) Riferito alle imprese censite in complesso

(b) Con altre strutture (imprese o istituzioni)

(c) Comprende le sezioni di attività: C - Estrazione di minerali; D - Attività manifatturiere; E - Produzione e distribuzione di energia elettrica, gas e acqua

Tavola 3.8 - Imprese dell'industria manifatturiera e addetti per sistema di produzione, sezione, sottosezione, divisione e gruppo di attività economica, classe di addetti e tipo di comune

ATTIVITÀ ECONOMICHE CLASSI DI ADDETTI TIPO DI COMUNE	PRODUZIONE IN SERIE													
	CON LAVORAZIONE COM- PLETAMENTE AUTOMA- TIZZATA				CON LAVORAZIONE NON COMPLETAMENTE AUTO- MATIZZATA				TOTALE		NON IN SERIE		TOTALE	
	N.	Addetti	N.	Addetti	N.	Addetti	N.	Addetti	N.	Addetti	N.	Addetti		
D	ATTIVITÀ MANIFATTURIERE													
DA	INDUSTRIE ALIMENTARI, DELLE BE- VANDE E DEL TABACCO													
	29	1.427	178	4.082	207	5.509	948	3.031	1.155	8.540				
	*	*	*	*	*	*	*	*	296	1.258				
15	*	*	4	*	*	*	*	*	9	60				
15.1	-	-	4	54	4	54	5	6	1	19				
15.2	*	*	*	*	*	*	*	*	4	38				
15.3	-	-	2	3	2	3	2	35	4	38				
15.4	11	28	18	45	29	73	56	115	85	188				
15.5	-	-	7	108	7	108	15	44	22	152				
15.6	1	2	2	19	3	21	9	15	12	36				
15.7	*	*	*	*	*	*	*	*	3	3				
15.8	2	4	16	315	18	319	137	386	155	705				
15.9	-	-	4	54	4	54	1	3	5	57				
16	-	-	-	-	-	-	-	-	-	-				
16.0	-	-	-	-	-	-	-	-	-	-				
DB	INDUSTRIE TESSILI E DELL'ABBIGLIA- MENTO													
	2	19	35	635	37	654	115	380	152	1.034				
17	*	*	*	*	*	*	*	*	34	504				
17.1	*	*	*	*	*	*	*	*	1	1				
17.2	*	*	*	*	*	*	*	*	1	1				
17.3	-	-	-	-	-	-	-	-	-	-				
17.4	-	-	2	34	2	34	5	22	7	56				
17.5	-	-	3	345	3	345	2	4	5	349				
17.6	2	19	2	6	4	25	6	13	10	38				
17.7	-	-	4	44	4	44	6	15	10	59				
18	*	*	*	*	*	*	*	*	118	530				
18.1	-	-	-	-	-	-	-	-	-	-				
18.2	-	-	23	197	23	197	94	324	117	521				
18.3	*	*	*	*	*	*	*	*	1	9				
DC	INDUSTRIE CONCIARIE, FABBRICA- ZIONE DI PRODOTTI IN CUIOIO, PELLE E SIMILARI													
	*	*	*	*	*	*	*	*	11	111				
19	*	*	*	*	*	*	*	*	1	8				
19.1	*	*	*	*	*	*	*	*	5	14				
19.2	-	-	1	10	1	10	4	4	5	14				
19.3	-	-	4	79	4	79	1	10	5	89				
DD	INDUSTRIA DEL LEGNO E DEI PRO- DOTTI IN LEGNO													
	*	*	*	*	*	*	*	*	156	325				
20	*	*	*	*	*	*	*	*	156	325				
20.1	-	-	-	-	-	-	4	19	4	19				
20.2	-	-	-	-	-	-	-	-	-	-				
20.3	-	-	5	12	5	12	133	264	138	276				
20.4	*	*	*	*	*	*	*	*	1	14				
20.5	-	-	-	-	-	-	13	16	13	16				
DE	FABBRICAZIONE DELLA PASTA- CARTA, DELLA CARTA E DEI PRO- DOTTI DI CARTA; STAMPA ED EDITO- RIA													
	-	-	13	59	13	59	55	177	68	236				
21	-	-	2	11	2	11	3	13	5	24				
21.1	-	-	-	-	-	-	-	-	-	-				
21.2	-	-	2	11	2	11	3	13	5	24				
22	-	-	11	48	11	48	52	164	63	212				
22.1	-	-	1	6	1	6	3	13	4	19				
22.2	-	-	10	42	10	42	49	151	59	193				
22.3	-	-	-	-	-	-	-	-	-	-				
DF	FABBRICAZIONE DI COKE, RAFFINE- RIE DI PETROLIO, TRATTAMENTO DEI COMBUSTIBILI NUCLEARI													
	*	*	*	*	*	*	*	*	1	15				
23	*	*	*	*	*	*	*	*	1	15				
23.1	-	-	-	-	-	-	-	-	-	-				
23.2	*	*	*	*	*	*	*	*	1	15				
23.3	-	-	-	-	-	-	-	-	-	-				
DG	FABBRICAZIONE DI PRODOTTI CHI- MICI E DI FIBRE SINTETICHE E ARTIFI- CIALI													
	1	507	4	501	5	1.008	12	51	17	1.059				
24	1	507	4	501	5	1.008	12	51	17	1.059				
24.1	*	*	*	*	*	*	*	*	7	1.022				
24.2	-	-	-	-	-	-	-	-	-	-				
24.3	*	*	*	*	*	*	*	*	1	3				
24.4	-	-	-	-	-	-	-	-	-	-				
24.5	-	-	-	-	-	-	5	29	5	29				
24.6	*	*	*	*	*	*	*	*	3	4				
24.7	*	*	*	*	*	*	*	*	1	1				
DH	FABBRICAZIONE DI ARTICOLI IN GOMMA E MATERIE PLASTICHE													
	2	113	9	527	11	640	11	91	22	731				
25	2	113	9	527	11	640	11	91	22	731				
25.1	*	*	*	*	*	*	*	*	3	141				
25.2	*	*	*	*	*	*	*	*	19	590				

Tavola 3.8 segue - Imprese dell'industria manifatturiera e addetti per sistema di produzione, sezione, sottosezione, divisione e gruppo di attività economica, classe di addetti e tipo di comune

ATTIVITÀ ECONOMICHE CLASSI DI ADDETTI TIPO DI COMUNE	PRODUZIONE IN SERIE																			
	CON LAVORAZIONE COM- PLETAMENTE AUTOMA- TIZZATA				CON LAVORAZIONE NON COMPLETAMENTE AUTO- MATIZZATA				TOTALE		NON IN SERIE		TOTALE							
	N.	Addetti	N.	Addetti	N.	Addetti	N.	Addetti	N.	Addetti	N.	Addetti								
DI	FABBRICAZIONE DI PRODOTTI DELLA LAVORAZIONE DI MINERALI NON METALLIFERI										2	602	14	275	16	877	58	192	74	1.069
26	2	602	14	275	16	877	58	192	74	1.069										
26.1	-	-	1	6	1	6	7	24	8	30										
26.2	-	-	1	1	1	1	8	13	9	14										
26.3	*	*	*	*	*	*	*	*	1	3										
26.4	*	*	*	*	*	*	*	*	3	86										
26.5	*	*	*	*	*	*	*	*	1	555										
26.6	-	-	9	228	9	228	13	74	22	302										
26.7	-	-	1	4	1	4	28	74	29	78										
26.8	*	*	*	*	*	*	*	*	1	1										
DJ	PRODUZIONE DI METALLO E FABBRICAZIONE DI PRODOTTI IN METALLO										4	6	13	143	17	149	168	696	185	845
27	-	-	-	-	-	-	5	90	5	90										
27.1	-	-	-	-	-	-	-	-	-	-										
27.2	*	*	*	*	*	*	*	*	3	75										
27.3	*	*	*	*	*	*	*	*	1	3										
27.4	*	*	*	*	*	*	*	*	1	12										
27.5	-	-	-	-	-	-	-	-	-	-										
28	4	6	13	143	17	149	163	606	180	755										
28.1	2	2	12	142	14	144	84	399	98	543										
28.2	-	-	-	-	-	-	-	-	-	-										
28.3	-	-	-	-	-	-	-	-	-	-										
28.4	*	*	*	*	*	*	*	*	2	2										
28.5	*	*	*	*	*	*	*	*	10	49										
28.6	-	-	-	-	-	-	-	-	-	-										
28.7	1	1	-	-	1	1	69	160	70	161										
DK	FABBRICAZIONE DI MACCHINE ED APPARECCHI MECCANICI, COMPRESI L'INSTALLAZIONE, IL MONTAGGIO, LA RIPARAZIONE E LA MANUTENZIONE										2	5	2	4	4	9	28	101	32	110
29	2	5	2	4	4	9	28	101	32	110										
29.1	*	*	*	*	*	*	*	*	6	26										
29.2	-	-	-	-	-	-	12	27	12	27										
29.3	-	-	1	2	1	2	7	35	8	37										
29.4	*	*	*	*	*	*	*	*	1	4										
29.5	1	1	-	-	1	1	4	15	5	16										
29.6	-	-	-	-	-	-	-	-	-	-										
29.7	-	-	-	-	-	-	-	-	-	-										
DL	FABBRICAZIONE DI MACCHINE ELETTRICHE E DI APPARECCHIATURE ELETTRICHE ED OTTICHE										2	141	8	72	10	213	76	160	86	373
30	-	-	-	-	-	-	-	-	-	-										
30.0	-	-	-	-	-	-	-	-	-	-										
31	*	*	*	*	*	*	*	*	17	108										
31.1	-	-	3	26	3	26	4	19	7	45										
31.2	*	*	*	*	*	*	*	*	2	36										
31.3	-	-	-	-	-	-	-	-	-	-										
31.4	-	-	-	-	-	-	-	-	-	-										
31.5	*	*	*	*	*	*	*	*	3	4										
31.6	-	-	1	7	1	7	4	16	5	23										
32	*	*	*	*	*	*	*	*	15	164										
32.1	*	*	*	*	*	*	*	*	1	135										
32.2	-	-	-	-	-	-	14	29	14	29										
32.3	-	-	-	-	-	-	-	-	-	-										
33	1	6	2	3	3	9	51	92	54	101										
33.1	*	*	*	*	*	*	*	*	44	79										
33.2	*	*	*	*	*	*	*	*	2	3										
33.3	*	*	*	*	*	*	*	*	2	8										
33.4	-	-	-	-	-	-	6	11	6	11										
33.5	-	-	-	-	-	-	-	-	-	-										
DM	FABBRICAZIONE DI MEZZI DI TRASPORTO										-	-	2	613	2	613	3	11	5	624
34	*	*	*	*	*	*	*	*	1	5										
34.1	-	-	-	-	-	-	-	-	-	-										
34.2	-	-	-	-	-	-	-	-	-	-										
34.3	*	*	*	*	*	*	*	*	1	5										
35	*	*	*	*	*	*	*	*	4	619										
35.1	*	*	*	*	*	*	*	*	1	3										
35.2	*	*	*	*	*	*	*	*	1	608										
35.3	*	*	*	*	*	*	*	*	-	-										
35.4	*	*	*	*	*	*	*	*	1	6										
35.5	*	*	*	*	*	*	*	*	1	2										

Tavola 3.8 segue - Imprese dell'industria manifatturiera e addetti per sistema di produzione, sezione, sottosezione, divisione e gruppo di attività economica, classe di addetti e tipo di comune

ATTIVITÀ ECONOMICHE CLASSI DI ADDETTI TIPO DI COMUNE	PRODUZIONE IN SERIE									
	CON LAVORAZIONE COM- PLETAMENTE AUTOMA- TIZZATA		CON LAVORAZIONE NON COMPLETAMENTE AUTO- MATIZZATA		TOTALE		NON IN SERIE		TOTALE	
	N.	Addetti	N.	Addetti	N.	Addetti	N.	Addetti	N.	Addetti
DN ALTRE INDUSTRIE MANIFATTURIERE	-	-	12	520	12	520	38	230	50	750
36	-	-	12	520	12	520	38	230	50	750
36.1	-	-	10	516	10	516	28	202	38	718
36.2	-	-	2	4	2	4	6	15	8	19
36.3	-	-	-	-	-	-	-	-	-	-
36.4	-	-	-	-	-	-	-	-	-	-
36.5	-	-	-	-	-	-	4	13	4	13
36.6	-	-	-	-	-	-	-	-	-	-
37	-	-	-	-	-	-	-	-	-	-
37.1	-	-	-	-	-	-	-	-	-	-
37.2	-	-	-	-	-	-	-	-	-	-
TOTALE	29	1.427	178	4.082	207	5.509	948	3.031	1.155	8.540
- di cui imprese artigiane	-	-	68	338	68	338	729	2.045	797	2.383
CLASSE DI ADDETTI										
1	8	8	30	30	38	38	464	464	502	502
2	7	14	20	40	27	54	161	322	188	376
3 - 5	3	11	37	151	40	162	200	740	240	902
6 - 9	5	36	34	251	39	287	59	429	98	716
10 - 19	1	10	23	307	24	317	48	580	72	897
20 - 49	1	47	15	484	16	531	14	376	30	907
50 - 99	*	*	*	*	*	*	*	*	11	727
100 - 199	2	239	7	1.113	9	1.352	-	-	9	1.352
200 - 499	*	*	*	*	*	*	*	*	2	491
500 - 999	*	*	*	*	*	*	*	*	3	1.670
1.000 e più	-	-	-	-	-	-	-	-	-	-
TOTALE	29	1.427	178	4.082	207	5.509	948	3.031	1.155	8.540
TIPO DI COMUNE										
- Comune capoluogo	6	568	46	1.695	52	2.263	226	988	278	3.251
- Altri comuni	23	859	132	2.387	155	3.246	722	2.043	877	5.289
TOTALE	29	1.427	178	4.082	207	5.509	948	3.031	1.155	8.540

Tavola 3.9 - Imprese artigiane e addetti per forma giuridica, sezione, sottosezione, divisione e gruppo di attività economica, classe di addetti e tipo di comune

ATTIVITÀ ECONOMICHE CLASSI DI ADDETTI TIPO DI COMUNE	SOCIETÀ									
	IMPRESE INDIVIDUALI		IN NOME COLLETTIVO		COOPERATIVE		ALTRE FORME (a)		TOTALE	
	N.	Addetti	N.	Addetti	N.	Addetti	N.	Addetti	N.	Addetti
A	AGRICOLTURA, CACCIA E SILVICOLTURA									
	4	5	-	-	-	-	-	-	4	5
01	4	5	-	-	-	-	-	-	4	5
01.4	4	5	-	-	-	-	-	-	4	5
02	-	-	-	-	-	-	-	-	-	-
02.0	-	-	-	-	-	-	-	-	-	-
C	ESTRAZIONE DI MINERALI									
CA	ESTRAZIONE DI MINERALI ENERGETICI									
	3	9	1	14	-	-	1	1	5	24
10	-	-	-	-	-	-	-	-	-	-
10.1	-	-	-	-	-	-	-	-	-	-
10.2	-	-	-	-	-	-	-	-	-	-
10.3	-	-	-	-	-	-	-	-	-	-
CB	ESTRAZIONE DI MINERALI NON ENERGETICI									
	3	9	1	14	-	-	1	1	5	24
14	3	9	1	14	-	-	1	1	5	24
14.1	2	8	-	-	-	-	-	-	2	8
14.2	1	1	1	14	-	-	1	1	3	16
14.3	-	-	-	-	-	-	-	-	-	-
14.4	-	-	-	-	-	-	-	-	-	-
14.5	-	-	-	-	-	-	-	-	-	-
D	ATTIVITÀ MANIFATTURIERE									
DA	INDUSTRIE ALIMENTARI, DELLE BEVANDE E DEL TABACCO									
	640	1.491	91	587	15	124	51	181	797	2.383
15	133	298	19	101	1	12	26	92	179	503
15.1	-	-	-	-	-	-	-	-	-	-
15.2	-	-	-	-	-	-	-	-	-	-
15.3	-	-	-	-	1	12	-	-	1	12
15.4	38	75	1	1	-	-	5	13	44	89
15.5	8	18	2	10	-	-	2	8	12	36
15.6	5	10	1	18	-	-	-	-	6	28
15.7	-	-	-	-	-	-	-	-	-	-
15.8	80	186	15	72	-	-	18	65	113	323
15.9	2	9	-	-	-	-	1	6	3	15
16	-	-	-	-	-	-	-	-	-	-
16.0	-	-	-	-	-	-	-	-	-	-
DB	INDUSTRIE TESSILI E DELL'ABBIGLIAMENTO									
	104	365	7	56	7	56	2	21	120	498
17	21	62	2	16	-	-	-	-	23	78
17.1	1	1	-	-	-	-	-	-	1	1
17.2	1	1	-	-	-	-	-	-	1	1
17.3	-	-	-	-	-	-	-	-	-	-
17.4	3	6	2	16	-	-	-	-	5	22
17.5	2	4	-	-	-	-	-	-	2	4
17.6	5	15	-	-	-	-	-	-	5	15
17.7	9	35	-	-	-	-	-	-	9	35
18	83	303	5	40	7	56	2	21	97	420
18.1	-	-	-	-	-	-	-	-	-	-
18.2	82	294	5	40	7	56	2	21	96	411
18.3	1	9	-	-	-	-	-	-	1	9
DC	INDUSTRIE CONCIARIE, FABBRICAZIONE DI PRODOTTI IN CUOIO, PELLE E SIMILARI									
	4	13	-	-	1	8	-	-	5	21
19	4	13	-	-	1	8	-	-	5	21
19.1	-	-	-	-	1	8	-	-	1	8
19.2	3	3	-	-	-	-	-	-	3	3
19.3	1	10	-	-	-	-	-	-	1	10
DD	INDUSTRIA DEL LEGNO E DEI PRODOTTI IN LEGNO									
	114	190	16	61	1	11	6	21	137	283
20	114	190	16	61	1	11	6	21	137	283
20.1	2	7	-	-	1	11	-	-	3	18
20.2	-	-	-	-	-	-	-	-	-	-
20.3	101	170	16	61	-	-	6	21	123	252
20.4	-	-	-	-	-	-	-	-	-	-
20.5	11	13	-	-	-	-	-	-	11	13
DE	FABBRICAZIONE DELLA PASTA-CARTA, DELLA CARTA E DEI PRODOTTI DI CARTA; STAMPA ED EDITORIA									
	37	63	12	66	2	13	3	9	54	151
21	3	8	1	7	-	-	-	-	4	15
21.1	-	-	-	-	-	-	-	-	-	-
21.2	3	8	1	7	-	-	-	-	4	15
22	34	55	11	59	2	13	3	9	50	136
22.1	1	1	-	-	-	-	-	-	1	1
22.2	33	54	11	59	2	13	3	9	49	135
22.3	-	-	-	-	-	-	-	-	-	-
DF	FABBRICAZIONE DI COKE, RAFFINERIE DI PETROLIO, TRATTAMENTO DEI COMBUSTIBILI NUCLEARI									
23	-	-	-	-	-	-	-	-	-	-
23.2	-	-	-	-	-	-	-	-	-	-

Tavola 3.9 segue - Imprese artigiane e addetti per forma giuridica, sezione, sottosezione, divisione e gruppo di attività economica, classe di addetti e tipo di comune

ATTIVITÀ ECONOMICHE CLASSI DI ADDETTI TIPO DI COMUNE	SOCIETÀ									
	IMPRESE INDIVIDUALI		IN NOME COLLETTIVO		COOPERATIVE		ALTRE FORME (a)		TOTALE	
	N.	Addetti	N.	Addetti	N.	Addetti	N.	Addetti	N.	Addetti
DG FABBRICAZIONE DI PRODOTTI CHIMICI E DI FIBRE SINTETICHE E ARTIFICIALI	2	7	-	-	-	-	-	-	2	7
24	2	7	-	-	-	-	-	-	2	7
24.1	-	-	-	-	-	-	-	-	-	-
24.2	-	-	-	-	-	-	-	-	-	-
24.3	-	-	-	-	-	-	-	-	-	-
24.4	-	-	-	-	-	-	-	-	-	-
24.5	1	6	-	-	-	-	-	-	1	6
24.6	1	1	-	-	-	-	-	-	1	1
24.7	-	-	-	-	-	-	-	-	-	-
DH FABBRICAZIONE DI ARTICOLI IN GOMMA E MATERIE PLASTICHE	7	32	2	18	-	-	-	-	9	50
25	7	32	2	18	-	-	-	-	9	50
25.1	-	-	1	8	-	-	-	-	1	8
25.2	7	32	1	10	-	-	-	-	8	42
DI FABBRICAZIONE DI PRODOTTI DELLA LAVORAZIONE DI MINERALI NON METALLIFERI	38	95	7	54	1	4	2	6	48	159
26	38	95	7	54	1	4	2	6	48	159
26.1	3	6	1	12	-	-	1	4	5	22
26.2	8	13	-	-	-	-	-	-	8	13
26.3	-	-	-	-	-	-	-	-	-	-
26.4	-	-	-	-	-	-	-	-	-	-
26.5	-	-	-	-	-	-	-	-	-	-
26.6	7	28	2	29	1	4	-	-	10	61
26.7	20	48	4	13	-	-	1	2	25	63
26.8	-	-	-	-	-	-	-	-	-	-
DJ PRODUZIONE DI METALLO E FABBRICAZIONE DI PRODOTTI IN METALLO	116	260	15	141	1	10	10	27	142	438
27	1	3	2	32	-	-	-	-	3	35
27.2	-	-	1	20	-	-	-	-	1	20
27.3	1	3	-	-	-	-	-	-	1	3
27.4	-	-	1	12	-	-	-	-	1	12
27.5	-	-	-	-	-	-	-	-	-	-
28	115	257	13	109	1	10	10	27	139	403
28.1	54	140	10	74	-	-	6	15	70	229
28.2	-	-	-	-	-	-	-	-	-	-
28.3	-	-	-	-	-	-	-	-	-	-
28.4	2	2	-	-	-	-	-	-	2	2
28.5	4	16	-	-	1	10	2	4	7	30
28.6	-	-	-	-	-	-	-	-	-	-
28.7	55	99	3	35	-	-	2	8	60	142
DK FABBRICAZIONE DI MACCHINE ED APPARECCHI MECCANICI, COMPRESI L'INSTALLAZIONE, IL MONTAGGIO, LA RIPARAZIONE E LA MANUTENZIONE	17	33	2	6	-	-	-	-	19	39
29	17	33	2	6	-	-	-	-	19	39
29.1	3	6	-	-	-	-	-	-	3	6
29.2	8	20	-	-	-	-	-	-	8	20
29.3	4	5	1	3	-	-	-	-	5	8
29.4	-	-	-	-	-	-	-	-	-	-
29.5	2	2	1	3	-	-	-	-	3	5
29.6	-	-	-	-	-	-	-	-	-	-
29.7	-	-	-	-	-	-	-	-	-	-
DL FABBRICAZIONE DI MACCHINE ELETTRICHE E DI APPARECCHIATURE ELETTRICHE ED OTTICHE	47	82	7	39	1	10	1	3	56	134
30	-	-	-	-	-	-	-	-	-	-
30.0	-	-	-	-	-	-	-	-	-	-
31	7	22	2	14	1	10	-	-	10	46
31.1	3	15	1	12	-	-	-	-	4	27
31.2	-	-	-	-	-	-	-	-	-	-
31.3	-	-	-	-	-	-	-	-	-	-
31.5	1	1	1	2	-	-	-	-	2	3
31.6	3	6	-	-	1	10	-	-	4	16
32	9	9	2	17	-	-	-	-	11	26
32.1	-	-	-	-	-	-	-	-	-	-
32.2	9	9	2	17	-	-	-	-	11	26
32.3	-	-	-	-	-	-	-	-	-	-
33	31	51	3	8	-	-	1	3	35	62
33.1	25	41	2	4	-	-	1	3	28	48
33.2	1	2	-	-	-	-	-	-	1	2
33.3	1	2	-	-	-	-	-	-	1	2
33.4	4	6	1	4	-	-	-	-	5	10
33.5	-	-	-	-	-	-	-	-	-	-
DM FABBRICAZIONE DI MEZZI DI TRASPORTO	-	-	-	-	-	-	-	-	-	-
34	-	-	-	-	-	-	-	-	-	-
34.2	-	-	-	-	-	-	-	-	-	-
34.3	-	-	-	-	-	-	-	-	-	-
35	-	-	-	-	-	-	-	-	-	-
35.1	-	-	-	-	-	-	-	-	-	-
35.2	-	-	-	-	-	-	-	-	-	-
35.4	-	-	-	-	-	-	-	-	-	-
35.5	-	-	-	-	-	-	-	-	-	-

Tavola 3.9 segue - Imprese artigiane e addetti per forma giuridica, sezione, sottosezione, divisione e gruppo di attività economica, classe di addetti e tipo di comune

ATTIVITÀ ECONOMICHE CLASSI DI ADDETTI TIPO DI COMUNE	SOCIETÀ									
	IMPRESE INDIVIDUALI		IN NOME COLLETTIVO		COOPERATIVE		ALTRE FORME (a)		TOTALE	
	N.	Addetti	N.	Addetti	N.	Addetti	N.	Addetti	N.	Addetti
DN ALTRE INDUSTRIE MANIFATTURIERE	21	53	4	45	-	-	1	2	26	100
36	21	53	4	45	-	-	1	2	26	100
36.1	16	39	3	36	-	-	-	-	19	75
36.2	5	14	-	-	-	-	1	2	6	16
36.3	-	-	-	-	-	-	-	-	-	-
36.4	-	-	-	-	-	-	-	-	-	-
36.5	-	-	1	9	-	-	-	-	1	9
36.6	-	-	-	-	-	-	-	-	-	-
37	-	-	-	-	-	-	-	-	-	-
37.1	-	-	-	-	-	-	-	-	-	-
37.2	-	-	-	-	-	-	-	-	-	-
F COSTRUZIONI	742	2.219	73	463	13	67	40	165	868	2.914
45	742	2.219	73	463	13	67	40	165	868	2.914
45.1	85	137	6	25	-	-	4	18	75	180
45.2	454	1.575	41	280	11	54	29	127	535	2.036
45.3	144	386	21	130	2	13	3	9	170	538
45.4	78	120	5	28	-	-	4	11	87	159
45.5	1	1	-	-	-	-	-	-	1	1
G COMMERCIO ALL'INGROSSO E AL DETTAGLIO; RIPARAZIONE DI AUTO- VEICOLI, MOTOCICLI E DI BENI PERSO- NALI E PER LA CASA	529	905	31	171	1	3	26	88	587	1.167
50	374	590	18	82	-	-	23	72	415	744
50.2	366	578	16	77	-	-	23	72	405	727
50.4	5	5	2	5	-	-	-	-	7	10
50.5	3	7	-	-	-	-	-	-	3	7
51	5	48	6	59	-	-	-	-	11	107
51.2	-	-	-	-	-	-	-	-	-	-
51.3	2	40	3	31	-	-	-	-	5	71
51.4	2	3	-	-	-	-	-	-	2	3
51.5	1	5	3	28	-	-	-	-	4	33
51.6	-	-	-	-	-	-	-	-	-	-
52	150	267	7	30	1	3	3	16	161	316
52.2	14	54	2	11	-	-	1	2	17	67
52.4	53	114	5	19	-	-	2	14	60	147
52.5	1	2	-	-	-	-	-	-	1	2
52.7	82	97	-	-	1	3	-	-	83	100
H ALBERGHI E RISTORANTI	15	65	1	2	-	-	-	-	16	67
55	15	65	1	2	-	-	-	-	16	67
55.3	4	22	1	2	-	-	-	-	5	24
55.4	11	43	-	-	-	-	-	-	11	43
I TRASPORTI, MAGAZZINAGGIO E CO- MUNICAZIONI	268	421	10	66	4	44	4	19	286	550
60	255	402	10	66	1	13	4	19	270	500
60.1	-	-	-	-	-	-	-	-	-	-
60.2	255	402	10	66	1	13	4	19	270	500
61	-	-	-	-	-	-	-	-	-	-
61.2	-	-	-	-	-	-	-	-	-	-
63	13	19	-	-	3	31	-	-	16	50
63.1	12	18	-	-	2	18	-	-	14	36
63.2	1	1	-	-	1	13	-	-	2	14
K ATTIVITÀ IMMOBILIARI, NOLEGGIO, IN- FORMATICA, RICERCA, ALTRE ATTI- VITÀ PROFESSIONALI ED IMPRENDI- TORIALI	68	96	4	16	2	5	4	10	78	127
72	4	9	1	3	-	-	-	-	5	12
72.5	4	9	1	3	-	-	-	-	5	12
74	64	87	3	13	2	5	4	10	73	115
74.7	27	37	1	8	2	5	-	-	30	50
74.8	37	50	2	5	-	-	4	10	43	65
O ALTRI SERVIZI PUBBLICI, SOCIALI E PERSONALI	334	450	6	22	2	14	13	32	355	518
90	2	6	-	-	1	8	-	-	3	14
90.0	2	6	-	-	1	8	-	-	3	14
93	332	444	6	22	1	6	13	32	352	504
93.0	332	444	6	22	1	6	13	32	352	504
TOTALE	2.603	5.661	217	1.341	37	257	139	496	2.996	7.755
CLASSE DI ADDETTI										
1	1.600	1.600	10	10	6	6	13	13	1.629	1.629
2	402	804	39	78	2	4	57	114	500	1.000
3 - 5	426	1.571	81	317	7	25	49	195	563	2.108
6 - 9	116	826	43	319	9	69	15	108	183	1.322
10 e più	59	860	44	617	13	153	5	66	121	1.696
TOTALE	2.603	5.661	217	1.341	37	257	139	496	2.996	7.755
TIPO DI COMUNE										
- Comune capoluogo	524	1.256	101	695	7	65	45	158	677	2.174
- Altri comuni	2.079	4.405	116	646	30	192	94	338	2.319	5.581
TOTALE	2.603	5.661	217	1.341	37	257	139	496	2.996	7.755

(a) Comprende le società semplici o di fatto e le "altre forme" di impresa

Tavola 3.10 - Esercizi di commercio ambulante (commercio su aree pubbliche) e relativi addetti per classe di addetti, classe e categoria di attività economica

ATTIVITÀ ECONOMICHE	ESERCIZI CON ADDETTI						TOTALE		
	1	2	3 - 5		6 E PIÙ		ADDETTI		
			Esercizi	Addetti	Esercizi	Addetti	Esercizi	In complesso	Di cui titolari e familiari
52.62 Commercio al dettaglio ambulante in banchi e nei mercati	91	68	28	94	-	-	187	321	288
52.62.1 Commercio al dettaglio ambulante in banchi e nei mercati alimentari e bevande	24	9	1	3	-	-	34	45	43
52.62.2 Commercio al dettaglio ambulante in banchi e nei mercati di tessuti	2	3	3	9	-	-	8	17	14
52.62.3 Commercio al dettaglio ambulante in banchi e mercati di articoli di abbigliamento	31	23	13	44	-	-	67	121	104
52.62.4 Commercio al dettaglio ambulante in banchi e nei mercati di calzature e pelletterie	-	9	2	6	-	-	11	24	22
52.62.5 Commercio al dettaglio ambulante in banchi e nei mercati di mobili e articoli diversi per uso domestico	6	4	-	-	-	-	10	14	14
52.62.6 Commercio al dettaglio ambulante in banchi e nei mercati di articoli di occasione sia nuovi che usati	2	2	1	3	-	-	5	9	8
52.62.7 Commercio al dettaglio ambulante in banchi e nei mercati di altri articoli n.c.a.	26	18	8	29	-	-	52	91	83
52.63 Commercio al dettaglio effettuato in altre forme al di fuori di negozi	379	71	16	49	-	-	466	570	555
52.63.3 Commercio al dettaglio effettuato in posti mobili di alimentari e bevande	75	17	2	6	-	-	94	115	115
52.63.4 Commercio al dettaglio effettuato in posti mobili di tessuti e articoli di abbigliamento	81	21	6	18	-	-	108	141	134
52.63.5 Altro commercio ambulante in posti mobili	223	33	8	25	-	-	264	314	306
TOTALE	470	139	44	143	-	-	653	891	843

Tavola 3.11 - Esercizi di commercio ambulante (commercio su aree pubbliche) e relativi addetti per categoria posizionale, diffusione territoriale, numero di mezzi di trasporto in dotazione agli esercizi stessi e per classe e categoria di attività economica

ATTIVITÀ ECONOMICHE	ADDETTI				ESERCIZI CON ATTIVITÀ COMMERCIALE SVOLTA			MEZZI DI TRASPORTO					Altri	Esercizi con mezzi di trasporto non indicati (a)
	Esercizi	Titolari	Familiari coadiuvanti	Altro personale	Totale	In un solo comune	In più comuni	Motoveicoli	Autovetture	Autocarri	Autonegozi			
52.62 Commercio al dettaglio ambulante in banchi e nei mercati	187	187	101	33	321	65	122	12	30	148	1	2	6	
52.62.1 Commercio al dettaglio ambulante in banchi e nei mercati alimentari e bevande	34	34	9	2	45	25	9	6	5	20	1	-	3	
52.62.2 Commercio al dettaglio ambulante in banchi e nei mercati di tessuti	8	8	6	3	17	-	8	-	1	7	-	-	-	
52.62.3 Commercio al dettaglio ambulante in banchi e mercati di articoli di abbigliamento	67	67	37	17	121	7	60	-	16	60	-	-	-	
52.62.4 Commercio al dettaglio ambulante in banchi e nei mercati di calzature e pelletterie	11	11	11	2	24	-	11	-	-	10	-	-	1	
52.62.5 Commercio al dettaglio ambulante in banchi e nei mercati di mobili e articoli diversi per uso domestico	10	10	4	-	14	-	10	-	1	9	-	-	-	
52.62.6 Commercio al dettaglio ambulante in banchi e nei mercati di articoli di occasione sia nuovi che usati	5	5	3	1	9	1	4	-	1	4	-	-	-	
52.62.7 Commercio al dettaglio ambulante in banchi e nei mercati di altri articoli n.c.a.	52	52	31	8	91	32	20	6	6	38	-	2	2	
52.63 Commercio al dettaglio effettuato in altre forme al di fuori di negozi	466	466	89	15	570	69	397	31	81	369	15	25	12	
52.63.3 Commercio al dettaglio effettuato in posti mobili di alimentari e bevande	94	94	21	-	115	28	66	8	14	55	9	6	3	
52.63.4 Commercio al dettaglio effettuato in posti mobili di tessuti e articoli di abbigliamento	108	108	26	7	141	5	103	-	34	95	-	2	-	
52.63.5 Altro commercio ambulante in posti mobili	264	264	42	8	314	36	228	23	33	219	6	17	9	
TOTALE	653	653	190	48	891	134	519	43	111	517	16	27	18	

(a) Comprende gli esercizi di commercio ambulante non interessati al fenomeno e quelli che, pur disponendo di mezzi di trasporto, non hanno fornito risposta

Le Istituzioni

Tavola 3.12 - Istituzioni per classe di addetti, forma istituzionale e tipo di comune

FORME ISTITUZIONALI TIPO DI COMUNE	CLASSI DI ADDETTI										Totale	
	0 - 1	2	3 - 5	6 - 9	10 - 19	20 - 49	50 - 99	100 - 199	200 - 499	500 - 999		1000 e più
Ministero o organo costituzionale	-	-	-	-	-	-	-	-	-	-	-	-
Ente locale (regione, provincia, comune)	-	-	-	-	4	11	11	4	2	-	-	32
Comunità montana	-	-	-	-	1	-	-	1	-	-	-	2
Ente sanitario pubblico	-	-	-	-	-	-	-	-	-	1	1	2
Ente di previdenza	-	-	-	-	-	-	-	-	-	-	-	-
Ente economico o ente di ricerca	-	-	-	-	2	1	1	-	1	-	-	5
Ente di assistenza, culturale, sportivo	-	-	-	-	-	-	-	-	-	-	-	-
Associazione riconosciuta o fondazione	101	16	9	3	2	-	-	-	-	-	-	131
Associazione non riconosciuta	78	6	3	2	-	-	-	-	-	-	-	89
Altra forma	2	3	1	-	-	2	-	1	-	-	-	9
TOTALE	181	25	13	5	9	14	12	6	3	1	1	270
di cui:												
- istituzioni pubbliche	2	3	1	-	7	14	12	6	3	1	1	50
- istituzioni sociali private	179	22	12	5	2	-	-	-	-	-	-	220
TIPO DI COMUNE												
- Comune capoluogo	57	13	7	4	3	3	1	1	3	-	1	93
- Altri comuni	124	12	6	1	6	11	11	5	-	1	-	177
TOTALE	181	25	13	5	9	14	12	6	3	1	1	270

Tavola 3.13 - Addetti alle istituzioni per classe di addetti e forma istituzionale

FORME ISTITUZIONALI	CLASSI DI ADDETTI										Totale	
	1	2	3 - 5	6 - 9	10 - 19	20 - 49	50 - 99	100 - 199	200 - 499	500 - 999		1000 e più
Ministero o organo costituzionale	-	-	-	-	-	-	-	-	-	-	-	-
Ente locale (regione, provincia, comune)	-	-	-	-	59	382	814	446	860	-	-	2.561
Comunità montana	-	-	-	-	14	-	-	142	-	-	-	156
Ente sanitario pubblico	-	-	-	-	-	-	-	-	-	726	1.315	2.041
Ente di previdenza	-	-	-	-	-	-	-	-	-	-	-	-
Ente economico o ente di ricerca	-	-	-	-	25	40	60	-	228	-	-	353
Ente di assistenza, culturale, sportivo	-	-	-	-	-	-	-	-	-	-	-	-
Associazione riconosciuta o fondazione	37	32	34	22	26	-	-	-	-	-	-	151
Associazione non riconosciuta	14	12	11	16	-	-	-	-	-	-	-	53
Altra forma	2	6	3	-	-	90	-	133	-	-	-	234
TOTALE	53	50	48	38	124	512	874	721	1.088	726	1.315	5.549
di cui addetti alle:												
- istituzioni pubbliche	2	6	3	-	98	512	874	721	1.088	726	1.315	5.345
- istituzioni sociali private	51	44	45	38	26	-	-	-	-	-	-	204

Tavola 3.14 - Istituzioni per classe di addetti, sezione, sottosezione, divisione, gruppo di attività economica e tipo di comune

ATTIVITÀ ECONOMICHE TIPO DI COMUNE	CLASSI DI ADDETTI											Totale
	0 - 1	2	3 - 5	6 - 9	10 - 19	20 - 49	50 - 99	100 - 199	199 - 499	500 - 999	1000 e più	
A AGRICOLTURA, CACCIA E SILVICOLTURA	1	-	-	-	-	-	-	-	-	-	-	1
01	1	-	-	-	-	-	-	-	-	-	-	1
01.4	1	-	-	-	-	-	-	-	-	-	-	1
E PRODUZIONE E DISTRIBUZIONE DI ENERGIA ELETTRICA, GAS E ACQUA	1	-	-	-	-	-	-	-	-	-	-	1
41	1	-	-	-	-	-	-	-	-	-	-	1
41.0	1	-	-	-	-	-	-	-	-	-	-	1
K ATTIVITÀ IMMOBILIARI, NOLEGGIO, INFORMATICA, RICERCA, ALTRE ATTIVITÀ PROFESSIONALI ED IMPRENDITORIALI	1	1	-	-	-	-	-	-	-	-	-	2
73	1	1	-	-	-	-	-	-	-	-	-	2
73.2	1	1	-	-	-	-	-	-	-	-	-	2
L PUBBLICA AMMINISTRAZIONE E DIFESA; ASSICURAZIONE SOCIALE OBBLIGATORIA	-	-	-	-	6	12	12	6	3	-	-	39
75	-	-	-	-	6	12	12	6	3	-	-	39
75.1	-	-	-	-	6	12	12	6	3	-	-	39
75.3	-	-	-	-	-	-	-	-	-	-	-	-
M ISTRUZIONE	1	-	4	-	-	-	-	-	-	-	-	5
80	1	-	4	-	-	-	-	-	-	-	-	5
80.1	1	-	2	-	-	-	-	-	-	-	-	3
80.2	-	-	-	-	-	-	-	-	-	-	-	-
80.3	-	-	-	-	-	-	-	-	-	-	-	-
80.4	-	-	2	-	-	-	-	-	-	-	-	2
N SANITÀ E ALTRI SERVIZI SOCIALI	8	2	2	-	-	-	-	-	-	1	1	14
85	8	2	2	-	-	-	-	-	-	1	1	14
85.1	-	-	-	-	-	-	-	-	-	1	1	2
85.2	-	-	-	-	-	-	-	-	-	-	-	-
85.3	8	2	2	-	-	-	-	-	-	-	-	12
O ALTRI SERVIZI PUBBLICI, SOCIALI E PERSONALI	169	22	7	5	3	2	-	-	-	-	-	208
90	-	-	-	-	-	-	-	-	-	-	-	-
90.0	-	-	-	-	-	-	-	-	-	-	-	-
91	82	13	6	5	3	2	-	-	-	-	-	111
91.1	16	8	5	4	2	2	-	-	-	-	-	37
91.2	2	1	-	-	-	-	-	-	-	-	-	3
91.3	64	4	1	1	1	-	-	-	-	-	-	71
92	87	9	1	-	-	-	-	-	-	-	-	97
92.1	-	-	-	-	-	-	-	-	-	-	-	-
92.2	-	-	-	-	-	-	-	-	-	-	-	-
92.3	24	3	-	-	-	-	-	-	-	-	-	27
92.4	-	-	-	-	-	-	-	-	-	-	-	-
92.5	1	-	-	-	-	-	-	-	-	-	-	1
92.6	44	5	1	-	-	-	-	-	-	-	-	50
92.7	18	1	-	-	-	-	-	-	-	-	-	19
93	-	-	-	-	-	-	-	-	-	-	-	-
93.0	-	-	-	-	-	-	-	-	-	-	-	-
TOTALE	181	25	13	5	9	14	12	6	3	1	1	270
di cui:												
- istituzioni pubbliche	2	3	1	-	7	14	12	6	3	1	1	50
- istituzioni sociali private	179	22	12	5	2	-	-	-	-	-	-	220
TIPO DI COMUNE												
- Comune capoluogo	57	13	7	4	3	3	1	1	3	-	1	93
- Altri comuni	124	12	6	1	6	11	11	5	-	1	-	177
TOTALE	181	25	13	5	9	14	12	6	3	1	1	270

Tavola 3.15 - Addetti alle istituzioni per classe di addetti e sezione, sottosezione, divisione e gruppo di attività economica

ATTIVITÀ ECONOMICHE	CLASSI DI ADDETTI											Totale	
	1	2	3 - 5	6 - 9	10 - 19	20 - 49	50 - 99	100 - 199	200 - 499	500 - 999	1000 e più		
A AGRICOLTURA, CACCIA E SILVICOLTURA	1	-	-	-	-	-	-	-	-	-	-	-	1
01	1	-	-	-	-	-	-	-	-	-	-	-	1
01.4	1	-	-	-	-	-	-	-	-	-	-	-	1
E PRODUZIONE E DISTRIBUZIONE DI ENERGIA ELETTRICA, GAS E ACQUA	1	-	-	-	-	-	-	-	-	-	-	-	1
41	1	-	-	-	-	-	-	-	-	-	-	-	1
41.0	1	-	-	-	-	-	-	-	-	-	-	-	1
K ATTIVITÀ IMMOBILIARI, NOLEGGIO, INFORMATICA, RICERCA, ALTRE ATTIVITÀ PROFESSIONALI ED IMPRENDITORIALI	-	2	-	-	-	-	-	-	-	-	-	-	2
73	-	2	-	-	-	-	-	-	-	-	-	-	2
73.2	-	2	-	-	-	-	-	-	-	-	-	-	2
L PUBBLICA AMMINISTRAZIONE E DIFESA; ASSICURAZIONE SOCIALE OBBLIGATORIA	-	-	-	-	84	424	874	721	1.088	-	-	-	3.191
75	-	-	-	-	84	424	874	721	1.088	-	-	-	3.191
75.1	-	-	-	-	84	424	874	721	1.088	-	-	-	3.191
75.3	-	-	-	-	-	-	-	-	-	-	-	-	-
M ISTRUZIONE	-	-	14	-	-	-	-	-	-	-	-	-	14
80	-	-	14	-	-	-	-	-	-	-	-	-	14
80.1	-	-	7	-	-	-	-	-	-	-	-	-	7
80.2	-	-	-	-	-	-	-	-	-	-	-	-	-
80.3	-	-	-	-	-	-	-	-	-	-	-	-	-
80.4	-	-	7	-	-	-	-	-	-	-	-	-	7
N SANITÀ E ALTRI SERVIZI SOCIALI	1	4	6	-	-	-	-	-	-	726	1.315	-	2.052
85	1	4	6	-	-	-	-	-	-	726	1.315	-	2.052
85.1	-	-	-	-	-	-	-	-	-	726	1.315	-	2.041
85.2	-	-	-	-	-	-	-	-	-	-	-	-	-
85.3	1	4	6	-	-	-	-	-	-	-	-	-	11
O ALTRI SERVIZI PUBBLICI, SOCIALI E PERSONALI	50	44	28	38	40	88	-	-	-	-	-	-	288
90	-	-	-	-	-	-	-	-	-	-	-	-	-
90.0	-	-	-	-	-	-	-	-	-	-	-	-	-
91	25	26	23	38	40	88	-	-	-	-	-	-	240
91.1	14	16	18	30	26	88	-	-	-	-	-	-	192
91.2	2	2	-	-	-	-	-	-	-	-	-	-	4
91.3	9	8	5	8	14	-	-	-	-	-	-	-	44
92	25	18	5	-	-	-	-	-	-	-	-	-	48
92.1	-	-	-	-	-	-	-	-	-	-	-	-	-
92.2	-	-	-	-	-	-	-	-	-	-	-	-	-
92.3	8	6	-	-	-	-	-	-	-	-	-	-	14
92.4	-	-	-	-	-	-	-	-	-	-	-	-	-
92.5	-	-	-	-	-	-	-	-	-	-	-	-	-
92.6	12	10	5	-	-	-	-	-	-	-	-	-	27
92.7	5	2	-	-	-	-	-	-	-	-	-	-	7
93	-	-	-	-	-	-	-	-	-	-	-	-	-
93.0	-	-	-	-	-	-	-	-	-	-	-	-	-
TOTALE	53	50	48	38	124	512	874	721	1.088	726	1.315	-	5.549
di cui addetti alle:													
- istituzioni pubbliche	2	6	3	-	98	512	874	721	1.088	726	1.315	-	5.345
- istituzioni sociali private	51	44	45	38	26	-	-	-	-	-	-	-	204

Tavola 3.16 - Istituzioni e unità locali dipendenti secondo la diffusione territoriale per sezione, sottosezione, divisione e gruppo di attività economica, classe di addetti e tipo di comune

ATTIVITÀ ECONOMICHE CLASSI DI ADDETTI TIPO DI COMUNE		ISTITUZIONI A DIFFUSIONE													
		COMUNALE				PROVINCIALE		REGIONALE		NAZIONALE		TOTALE			
		DI CUI PLURILocalizzate				Istituzioni	Unità locali	Istituzioni	Unità locali	Istituzioni	Unità locali	Istituzioni	Unità locali	Istituzioni	Unità locali
		Istituzioni	Unità locali	Istituzioni	Unità locali										
A	AGRICOLTURA, CACCIA E SILVICOLTURA	1	1	-	-	-	-	-	-	-	-	1	1		
01		1	1	-	-	-	-	-	-	-	-	1	1		
01.4		1	1	-	-	-	-	-	-	-	-	1	1		
E	PRODUZIONE E DISTRIBUZIONE DI ENERGIA ELETTRICA, GAS E ACQUA	1	1	-	-	-	-	-	-	-	-	1	1		
41		1	1	-	-	-	-	-	-	-	-	1	1		
41.0		1	1	-	-	-	-	-	-	-	-	1	1		
K	ATTIVITÀ IMMOBILIARI, NOLEGGIO, INFORMATICA, RICERCA, ALTRE ATTIVITÀ PROFESSIONALI ED IMPRENDITORIALI	2	2	-	-	-	-	-	-	-	-	2	2		
73		2	2	-	-	-	-	-	-	-	-	2	2		
73.2		2	2	-	-	-	-	-	-	-	-	2	2		
L	PUBBLICA AMMINISTRAZIONE E DIFESA; ASSICURAZIONE SOCIALE OBBLIGATORIA	35	172	31	168	3	11	1	21	-	-	39	204		
75		35	172	31	168	3	11	1	21	-	-	39	204		
75.1		35	172	31	168	3	11	1	21	-	-	39	204		
M	ISTRUZIONE	5	6	1	2	-	-	-	-	-	-	5	6		
80		5	6	1	2	-	-	-	-	-	-	5	6		
80.1		3	3	-	-	-	-	-	-	-	-	3	3		
80.4		2	3	1	2	-	-	-	-	-	-	2	3		
N	SANITÀ E ALTRI SERVIZI SOCIALI	12	12	-	-	2	57	-	-	-	-	14	69		
85		12	12	-	-	2	57	-	-	-	-	14	69		
85.1		-	-	-	-	2	57	-	-	-	-	2	57		
85.2		-	-	-	-	-	-	-	-	-	-	-	-		
85.3		12	12	-	-	-	-	-	-	-	-	12	12		
O	ALTRI SERVIZI PUBBLICI, SOCIALI E PERSONALI	200	204	4	8	7	16	1	2	-	-	208	222		
90		-	-	-	-	-	-	-	-	-	-	-	-		
90.0		-	-	-	-	-	-	-	-	-	-	-	-		
91		105	109	4	8	5	12	1	2	-	-	111	123		
91.1		31	33	2	4	5	12	1	2	-	-	37	47		
91.2		3	3	-	-	-	-	-	-	-	-	3	3		
91.3		71	73	2	4	-	-	-	-	-	-	71	73		
92		95	95	-	-	2	4	-	-	-	-	97	99		
92.1		-	-	-	-	-	-	-	-	-	-	-	-		
92.2		-	-	-	-	-	-	-	-	-	-	-	-		
92.3		27	27	-	-	-	-	-	-	-	-	27	27		
92.4		-	-	-	-	-	-	-	-	-	-	-	-		
92.5		1	1	-	-	-	-	-	-	-	-	1	1		
92.6		49	49	-	-	1	2	-	-	-	-	50	51		
92.7		18	18	-	-	1	2	-	-	-	-	19	20		
93		-	-	-	-	-	-	-	-	-	-	-	-		
93.0		-	-	-	-	-	-	-	-	-	-	-	-		
TOTALE		256	398	36	178	12	84	2	23	-	-	270	505		
di cui:															
- istituzioni pubbliche		42	179	31	168	7	72	1	21	-	-	50	272		
- istituzioni sociali private		214	219	5	10	5	12	1	2	-	-	220	233		
CLASSE DI ADDETTI															
0 - 1		179	181	2	4	2	4	-	-	-	-	181	185		
2		23	23	-	-	2	4	-	-	-	-	25	27		
3 - 5		13	14	1	2	-	-	-	-	-	-	13	14		
6 - 9		3	4	1	2	1	4	1	2	-	-	5	10		
10 - 19		8	20	5	17	1	2	-	-	-	-	9	22		
20 - 49		12	43	10	41	2	4	-	-	-	-	14	47		
50 - 99		12	57	11	56	-	-	-	-	-	-	12	57		
100 - 199		4	43	4	43	2	9	-	-	-	-	6	52		
200 - 499		2	13	2	13	-	-	1	21	-	-	3	34		
500 - 999		-	-	-	-	1	29	-	-	-	-	1	29		
1000 e più		-	-	-	-	1	28	-	-	-	-	1	28		
TOTALE		256	398	36	178	12	84	2	23	-	-	270	505		
TIPO DI COMUNE															
- Comune capoluogo		83	98	6	21	8	48	2	23	-	-	93	169		
- Altri comuni		173	300	30	157	4	36	-	-	-	-	177	336		
TOTALE		256	398	36	178	12	84	2	23	-	-	270	505		

Tavola 3.17 - Istituzioni e addetti secondo il numero di unità locali per sezione, sottosezione, divisione e gruppo di attività economica, classe di addetti e tipo di comune

ATTIVITÀ ECONOMICHE CLASSI DI ADDETTI TIPO DI COMUNE	ISTITUZIONI PLURILOCALIZZATE CON UNITÀ LOCALI											
	ISTITUZIONI UNILOCA- LIZZATE		2		3		4		5 E PIÙ		TOTALE	
	N.	Addetti	N.	Addetti	N.	Addetti	N.	Addetti	N.	Addetti	N.	Addetti
A AGRICOLTURA, CACCIA E SILVICOLTURA	1	1	-	-	-	-	-	-	-	-	1	1
01	1	1	-	-	-	-	-	-	-	-	1	1
01.4	1	1	-	-	-	-	-	-	-	-	1	1
E PRODUZIONE E DISTRIBUZIONE DI ENERGIA ELETTRICA, GAS E ACQUA	1	1	-	-	-	-	-	-	-	-	1	1
41	1	1	-	-	-	-	-	-	-	-	1	1
41.0	1	1	-	-	-	-	-	-	-	-	1	1
K ATTIVITÀ IMMOBILIARI, NOLEGGIO, INFORMATICA, RICERCA, ALTRE ATTIVITÀ PROFESSIONALI ED IMPRENDITORIALI	2	2	-	-	-	-	-	-	-	-	2	2
73	2	2	-	-	-	-	-	-	-	-	2	2
73.2	2	2	-	-	-	-	-	-	-	-	2	2
74.8	-	-	-	-	-	-	-	-	-	-	-	-
L PUBBLICA AMMINISTRAZIONE E DIFESA; ASSICURAZIONE SOCIALE OBBLIGATORIA	4	163	6	720	5	230	7	335	17	1.743	39	3.191
75	4	163	6	720	5	230	7	335	17	1.743	39	3.191
75.1	4	163	6	720	5	230	7	335	17	1.743	39	3.191
75.2	-	-	-	-	-	-	-	-	-	-	-	-
75.3	-	-	-	-	-	-	-	-	-	-	-	-
M ISTRUZIONE	4	10	1	4	-	-	-	-	-	-	5	14
80	4	10	1	4	-	-	-	-	-	-	5	14
80.1	3	7	-	-	-	-	-	-	-	-	3	7
80.2	-	-	-	-	-	-	-	-	-	-	-	-
80.3	-	-	-	-	-	-	-	-	-	-	-	-
80.4	1	3	1	4	-	-	-	-	-	-	2	7
N SANITÀ E ALTRI SERVIZI SOCIALI	12	11	-	-	-	-	-	-	2	2.041	14	2.052
85	12	11	-	-	-	-	-	-	2	2.041	14	2.052
85.1	-	-	-	-	-	-	-	-	2	2.041	2	2.041
85.2	-	-	-	-	-	-	-	-	-	-	-	-
85.3	12	11	-	-	-	-	-	-	-	-	12	11
O ALTRI SERVIZI PUBBLICI, SOCIALI E PERSONALI	196	161	11	119	-	-	1	8	-	-	208	288
90	-	-	-	-	-	-	-	-	-	-	-	-
90.0	-	-	-	-	-	-	-	-	-	-	-	-
91	101	115	9	117	-	-	1	8	-	-	111	240
91.1	29	67	7	117	-	-	1	8	-	-	37	192
91.2	3	4	-	-	-	-	-	-	-	-	3	4
91.3	69	44	2	-	-	-	-	-	-	-	71	44
92	95	46	2	2	-	-	-	-	-	-	97	48
92.1	-	-	-	-	-	-	-	-	-	-	-	-
92.2	-	-	-	-	-	-	-	-	-	-	-	-
92.3	27	14	-	-	-	-	-	-	-	-	27	14
92.4	-	-	-	-	-	-	-	-	-	-	-	-
92.5	1	-	-	-	-	-	-	-	-	-	1	-
92.6	49	27	1	-	-	-	-	-	-	-	50	27
92.7	18	5	1	2	-	-	-	-	-	-	19	7
93	-	-	-	-	-	-	-	-	-	-	-	-
93.0	-	-	-	-	-	-	-	-	-	-	-	-
TOTALE	220	349	18	843	5	230	8	343	19	3.784	270	5.549
di cui:												
- istituzioni pubbliche	11	188	8	808	5	230	7	335	19	3.784	50	5.345
- istituzioni sociali private	209	161	10	35	-	-	1	8	-	-	220	204
CLASSE DI ADDETTI												
0 - 1	177	52	4	1	-	-	-	-	-	-	181	53
2	23	46	2	4	-	-	-	-	-	-	25	50
3 - 5	12	44	1	4	-	-	-	-	-	-	13	48
6 - 9	2	16	2	14	-	-	1	8	-	-	5	38
10 - 19	3	42	2	23	2	33	1	15	1	11	9	124
20 - 49	2	89	3	114	2	55	3	98	4	156	14	512
50 - 99	1	60	3	197	-	-	3	222	5	395	12	874
100 - 199	-	-	-	-	1	142	-	-	5	579	6	721
200 - 499	-	-	1	486	-	-	-	-	2	602	3	1.088
500 - 999	-	-	-	-	-	-	-	-	1	726	1	726
1000 e più	-	-	-	-	-	-	-	-	1	1.315	1	1.315
TOTALE	220	349	18	843	5	230	8	343	19	3.784	270	5.549
TIPO DI COMUNE												
- Comune capoluogo	77	185	11	617	-	-	1	8	4	2.050	93	2.860
- Altri comuni	143	164	7	226	5	230	7	335	15	1.734	177	2.689
TOTALE	220	349	18	843	5	230	8	343	19	3.784	270	5.549

Tavola 3.18 - Istituzioni e addetti che utilizzano attrezzature informatiche, beni capitali in leasing, che sono consorziate o associate con altre strutture per sezione, sottosezione, divisione e gruppo di attività economica, classe di addetti e tipo di comune

ATTIVITÀ ECONOMICHE CLASSI DI ADDETTI TIPO DI COMUNE	DI CUI ISTITUZIONI							
	TOTALE ISTITUZIONI (a)		CON UTILIZZO DI ATTREZZATURE INFORMATICHE		CON UTILIZZO DI BENI CAPITALI IN LEASING		CONSORZIATE O ASSOCIATE TEMPORANEAMENTE (b)	
	N.	Addetti	N.	Addetti	N.	Addetti	N.	Addetti
A AGRICOLTURA, CACCIA E SILVICOLTURA	1	1	*	*	*	*	*	*
01	1	1	*	*	*	*	*	*
01.4	1	1	*	*	*	*	*	*
E PRODUZIONE E DISTRIBUZIONE DI ENERGIA ELETTRICA, GAS E ACQUA	1	1	*	*	*	*	*	*
41	1	1	*	*	*	*	*	*
41.0	1	1	*	*	*	*	*	*
K ATTIVITÀ IMMOBILIARI, NOLEGGIO, INFORMATICA, RICERCA, ALTRE ATTIVITÀ PROFESSIONALI ED IMPRENDITORIALI	2	2	*	*	*	*	*	*
73	2	2	*	*	*	*	*	*
73.2	2	2	*	*	*	*	*	*
L PUBBLICA AMMINISTRAZIONE E DIFESA; ASSICURAZIONE SOCIALE OBBLIGATORIA	39	3.191	28	2.828	3	179	5	305
75	39	3.191	28	2.828	3	179	5	305
75.1	39	3.191	28	2.828	3	179	5	305
75.3	-	-	-	-	-	-	-	-
M ISTRUZIONE	5	14	*	*	*	*	*	*
80	5	14	*	*	*	*	*	*
80.1	3	7	*	*	*	*	*	*
80.2	-	-	-	-	-	-	-	-
80.3	-	-	-	-	-	-	-	-
80.4	2	7	*	*	*	*	*	*
N SANITÀ E ALTRI SERVIZI SOCIALI	14	2.052	*	*	*	*	*	*
85	14	2.052	*	*	*	*	*	*
85.1	2	2.041	*	*	*	*	*	*
85.2	-	-	-	-	-	-	-	-
85.3	12	11	4	8	-	-	2	-
O ALTRI SERVIZI PUBBLICI, SOCIALI E PERSONALI	208	288	32	131	4	28	34	56
90	-	-	-	-	-	-	-	-
90.0	-	-	-	-	-	-	-	-
91	111	240	*	*	*	*	*	*
91.1	37	192	*	*	*	*	*	*
91.2	3	4	*	*	*	*	*	*
91.3	71	44	3	2	-	-	7	1
92	97	48	*	*	*	*	*	*
92.1	-	-	-	-	-	-	-	-
92.2	-	-	-	-	-	-	-	-
92.3	27	14	-	-	-	-	3	5
92.4	-	-	-	-	-	-	-	-
92.5	1	-	*	*	*	*	*	*
92.6	50	27	5	1	-	-	7	6
92.7	19	7	-	-	-	-	2	-
93	-	-	-	-	-	-	-	-
93.0	-	-	-	-	-	-	-	-
TOTALE	270	5.549	67	5.012	7	207	42	362
di cui:								
- istituzioni pubbliche	50	5.345	34	4.915	3	179	6	306
- istituzioni sociali private	220	204	33	97	4	28	36	56
CLASSE DI ADDETTI								
0 - 1	181	53	16	9	1	1	27	11
2	25	50	8	16	-	-	6	12
3 - 5	13	48	6	22	-	-	1	5
6 - 9	5	38	4	30	2	15	2	15
10 - 19	9	124	6	81	2	23	1	14
20 - 49	14	512	7	304	-	-	3	123
50 - 99	12	874	9	700	2	168	1	71
100 - 199	-	-	-	-	-	-	-	-
200 - 499	-	-	-	-	-	-	-	-
500 - 999	-	-	-	-	-	-	-	-
1000 e più	11	3.850	11	3.850	-	-	1	111
TOTALE	270	5.549	67	5.012	7	207	42	362
TIPO DI COMUNE								
- Comune capoluogo	93	2.860	36	2.771	5	39	22	70
- Altri comuni	177	2.689	31	2.241	2	168	20	292
TOTALE	270	5.549	67	5.012	7	207	42	362

(a) Riferito alle istituzioni censite in complesso

(b) Con altre strutture (imprese o istituzioni)

Le unità locali delle imprese

Tavola 3.19 - Unità locali delle imprese per classe di addetti, sezione, sottosezione, divisione, gruppo di attività economica e tipo di comune

ATTIVITÀ ECONOMICHE TIPO DI COMUNE	CLASSI DI ADDETTI										Unità locali senza ad- detti	Totale	
	1	2	3 - 5	6 - 9	10 - 19	20 - 49	50 - 99	100 - 199	200 - 499	500 - 999			1000 e più
A AGRICOLTURA, CACCIA E SILVICOLTURA	23	17	9	2	2	3	-	-	-	-	-	-	56
01	20	17	8	2	1	2	-	-	-	-	-	-	50
01.1	-	-	-	-	1	-	-	-	-	-	-	-	1
01.2	-	-	-	-	-	-	-	-	-	-	-	-	-
01.4	20	17	8	2	-	2	-	-	-	-	-	-	49
01.5	-	-	-	-	-	-	-	-	-	-	-	-	-
02	3	-	1	-	1	1	-	-	-	-	-	-	6
02.0	3	-	1	-	1	1	-	-	-	-	-	-	6
B PESCA, PISCICOLTURA E SERVIZI CONNESSI	-	-	-	-	-	-	-	-	-	-	-	-	-
05	-	-	-	-	-	-	-	-	-	-	-	-	-
05.0	-	-	-	-	-	-	-	-	-	-	-	-	-
C ESTRAZIONE DI MINE- RALI	6	6	7	3	6	1	-	-	-	-	-	1	30
CA ESTRAZIONE DI MINE- RALI ENERGETICI	-	-	-	-	-	1	-	-	-	-	-	-	1
10	-	-	-	-	-	-	-	-	-	-	-	-	-
10.1	-	-	-	-	-	-	-	-	-	-	-	-	-
10.2	-	-	-	-	-	-	-	-	-	-	-	-	-
10.3	-	-	-	-	-	-	-	-	-	-	-	-	-
11	-	-	-	-	-	1	-	-	-	-	-	-	1
11.1	-	-	-	-	-	-	-	-	-	-	-	-	-
11.2	-	-	-	-	-	1	-	-	-	-	-	-	1
12	-	-	-	-	-	-	-	-	-	-	-	-	-
12.0	-	-	-	-	-	-	-	-	-	-	-	-	-
CB ESTRAZIONE DI MINE- RALI NON ENERGETICI	6	6	7	3	6	-	-	-	-	-	-	1	29
13	-	-	-	-	-	-	-	-	-	-	-	-	-
13.1	-	-	-	-	-	-	-	-	-	-	-	-	-
13.2	-	-	-	-	-	-	-	-	-	-	-	-	-
14	6	6	7	3	6	-	-	-	-	-	-	1	29
14.1	-	1	4	1	3	-	-	-	-	-	-	1	10
14.2	4	4	3	1	3	-	-	-	-	-	-	-	15
14.3	-	-	-	-	-	-	-	-	-	-	-	-	-
14.4	-	-	-	-	-	-	-	-	-	-	-	-	-
14.5	2	1	-	1	-	-	-	-	-	-	-	-	4
D ATTIVITÀ MANIFATTU- RIERE	546	198	254	100	77	32	10	12	1	3	-	3	1.236
DA INDUSTRIE ALIMENTARI, DELLE BEVANDE E DEL TABACCO	112	78	97	16	8	6	1	1	-	-	-	-	319
15	112	78	97	16	8	6	1	1	-	-	-	-	319
15.1	6	-	1	2	-	1	-	-	-	-	-	-	10
15.2	-	-	-	-	1	-	-	-	-	-	-	-	1
15.3	1	1	-	-	1	3	-	-	-	-	-	-	6
15.4	47	16	28	2	-	-	-	-	-	-	-	-	93
15.5	4	4	10	2	3	1	-	-	-	-	-	-	24
15.6	7	3	1	-	1	-	-	-	-	-	-	-	12
15.7	3	-	1	-	-	-	-	-	-	-	-	-	4
15.8	44	54	55	7	2	-	1	1	-	-	-	-	164
15.9	-	-	1	3	-	1	-	-	-	-	-	-	5
16	-	-	-	-	-	-	-	-	-	-	-	-	-
16.0	-	-	-	-	-	-	-	-	-	-	-	-	-
DB INDUSTRIE TESSILI E DELL'ABBIGLIAMENTO	69	10	27	27	17	5	2	1	-	-	-	-	158
17	12	5	6	4	3	3	2	1	-	-	-	-	36
17.1	1	-	-	-	-	-	-	-	-	-	-	-	1
17.2	1	-	-	-	-	-	-	-	-	-	-	-	1
17.3	-	-	-	-	-	-	-	-	-	-	-	-	-
17.4	2	1	2	-	1	1	-	-	-	-	-	-	7
17.5	1	1	1	-	-	1	2	1	-	-	-	-	7
17.6	4	2	1	2	1	-	-	-	-	-	-	-	10
17.7	3	1	2	2	1	1	-	-	-	-	-	-	10
18	57	5	21	23	14	2	-	-	-	-	-	-	122
18.1	-	-	-	-	-	-	-	-	-	-	-	-	-
18.2	57	5	21	21	14	2	-	-	-	-	-	-	120
18.3	-	-	-	2	-	-	-	-	-	-	-	-	2
DC INDUSTRIE CONCIARIE, FABBRICAZIONE DI PRO- DOTTI IN CUOIO, PELLE E SIMILARI	6	-	3	-	2	-	1	-	-	-	-	-	12
19	6	-	3	-	2	-	1	-	-	-	-	-	12
19.1	-	-	2	-	-	-	-	-	-	-	-	-	2
19.2	4	-	-	-	1	-	-	-	-	-	-	-	5
19.3	2	-	1	-	1	-	1	-	-	-	-	-	5
DD INDUSTRIA DEL LEGNO E DEI PRODOTTI IN LE- GNO	105	26	24	5	4	-	-	-	-	-	-	-	164
20	105	26	24	5	4	-	-	-	-	-	-	-	164
20.1	1	-	2	-	1	-	-	-	-	-	-	-	4
20.2	-	-	-	-	-	-	-	-	-	-	-	-	-
20.3	92	24	22	5	2	-	-	-	-	-	-	-	145
20.4	-	-	-	-	1	-	-	-	-	-	-	-	1
20.5	12	2	-	-	-	-	-	-	-	-	-	-	14

Tavola 3.19 segue - Unità locali delle imprese per classe di addetti, sezione, sottosezione, divisione, gruppo di attività economica e tipo di comune

ATTIVITÀ ECONOMICHE TIPO DI COMUNE	CLASSI DI ADDETTI											Unità locali senza ad- detti	Totale	
	1	2	3 - 5	6 - 9	10 - 19	20 - 49	50 - 99	100 - 199	200 - 499	500 - 999	1000 e più			
DE FABBRICAZIONE DELLA PASTA-CARTA, DELLA CARTA E DEI PRODOTTI DI CARTA; STAMPA ED EDITORIA	33	11	15	7	5	-	-	-	-	-	-	-	-	71
21	-	2	2	2	-	-	-	-	-	-	-	-	-	6
21.1	-	-	-	-	-	-	-	-	-	-	-	-	-	-
21.2	-	2	2	2	-	-	-	-	-	-	-	-	-	6
22	33	9	13	5	5	-	-	-	-	-	-	-	-	65
22.1	2	-	-	2	-	-	-	-	-	-	-	-	-	4
22.2	31	9	13	3	5	-	-	-	-	-	-	-	-	61
22.3	-	-	-	-	-	-	-	-	-	-	-	-	-	-
DF FABBRICAZIONE DI COKE, RAFFINERIE DI PETROLIO, TRATTAMENTO DEI COMBUSTIBILI NUCLEARI	-	1	-	-	-	-	-	-	-	-	-	-	-	1
23	-	1	-	-	-	-	-	-	-	-	-	-	-	1
23.1	-	-	-	-	-	-	-	-	-	-	-	-	-	-
23.2	-	1	-	-	-	-	-	-	-	-	-	-	-	1
23.3	-	-	-	-	-	-	-	-	-	-	-	-	-	-
DG FABBRICAZIONE DI PRODOTTI CHIMICI E DI FIBRE SINTETICHE E ARTIFICIALI	7	1	2	2	2	-	1	1	1	2	-	1	-	20
24	7	1	2	2	2	-	1	1	1	2	-	1	-	20
24.1	1	-	1	1	1	-	1	1	1	1	-	-	-	8
24.2	-	-	-	-	-	-	-	-	-	-	-	-	-	-
24.3	-	-	1	-	-	-	-	-	-	-	-	1	-	2
24.4	-	-	-	-	-	-	-	-	-	-	-	-	-	-
24.5	3	-	-	1	1	-	-	-	-	-	-	-	-	5
24.6	2	1	-	-	-	-	-	-	-	-	-	-	-	3
24.7	1	-	-	-	-	-	-	-	-	1	-	-	-	2
DH FABBRICAZIONE DI ARTICOLI IN GOMMA E MATERIE PLASTICHE	2	2	4	4	1	7	1	2	-	-	-	-	-	23
25	2	2	4	4	1	7	1	2	-	-	-	-	-	23
25.1	1	-	-	1	-	-	-	1	-	-	-	-	-	3
25.2	1	2	4	3	1	7	1	1	-	-	-	-	-	20
DI FABBRICAZIONE DI PRODOTTI DELLA LAVORAZIONE DI MINERALI NON METALLIFERI	33	7	22	10	7	4	-	2	-	-	-	-	1	86
26	33	7	22	10	7	4	-	2	-	-	-	-	1	86
26.1	4	-	2	1	1	-	-	-	-	-	-	-	-	8
26.2	8	-	-	1	-	-	-	-	-	-	-	-	-	9
26.3	-	-	1	-	-	-	-	-	-	-	-	-	-	1
26.4	-	1	-	-	-	2	-	-	-	-	-	-	-	3
26.5	-	-	1	-	-	-	-	1	-	-	-	-	-	2
26.6	8	3	5	6	6	2	-	1	-	-	-	-	1	32
26.7	12	3	13	2	-	-	-	-	-	-	-	-	-	30
26.8	1	-	-	-	-	-	-	-	-	-	-	-	-	1
DJ PRODUZIONE DI METALLO E FABBRICAZIONE DI PRODOTTI IN METALLO	90	34	35	14	15	5	2	-	-	-	-	-	1	196
27	-	-	2	-	1	2	-	-	-	-	-	-	-	5
27.1	-	-	-	-	-	-	-	-	-	-	-	-	-	-
27.2	-	-	1	-	-	2	-	-	-	-	-	-	-	3
27.3	-	-	1	-	-	-	-	-	-	-	-	-	-	1
27.4	-	-	-	-	1	-	-	-	-	-	-	-	-	1
27.5	-	-	-	-	-	-	-	-	-	-	-	-	-	-
28	90	34	33	14	14	3	2	-	-	-	-	-	1	191
28.1	38	22	21	12	9	2	2	-	-	-	-	-	-	106
28.2	-	-	-	-	-	-	-	-	-	-	-	-	-	-
28.3	-	-	-	-	-	-	-	-	-	-	-	-	-	-
28.4	2	-	-	-	-	-	-	-	-	-	-	-	-	2
28.5	3	2	3	-	3	-	-	-	-	-	-	-	1	12
28.6	-	-	-	-	-	-	-	-	-	-	-	-	-	-
28.7	47	10	9	2	2	1	-	-	-	-	-	-	-	71
DK FABBRICAZIONE DI MACCHINE ED APPARECCHI MECCANICI, COMPRESI L'INSTALLAZIONE, IL MONTAGGIO, LA RIPARAZIONE E LA MANUTENZIONE	16	6	8	-	2	1	-	-	-	-	-	-	-	33
29	16	6	8	-	2	1	-	-	-	-	-	-	-	33
29.1	1	4	-	-	1	-	-	-	-	-	-	-	-	6
29.2	7	1	5	-	-	-	-	-	-	-	-	-	-	13
29.3	5	1	1	-	-	1	-	-	-	-	-	-	-	8
29.4	-	-	1	-	-	-	-	-	-	-	-	-	-	1
29.5	3	-	1	-	1	-	-	-	-	-	-	-	-	5
29.6	-	-	-	-	-	-	-	-	-	-	-	-	-	-
29.7	-	-	-	-	-	-	-	-	-	-	-	-	-	-

Tavola 3.19 segue - Unità locali delle imprese per classe di addetti, sezione, sottosezione, divisione, gruppo di attività economica e tipo di comune

ATTIVITÀ ECONOMICHE TIPO DI COMUNE	CLASSI DI ADDETTI										Unità locali senza ad- detti	Totale	
	1	2	3 - 5	6 - 9	10 - 19	20 - 49	50 - 99	100 - 199	200 - 499	500 - 999			1000 e più
DL FABBRICAZIONE DI MACCHINE ELETTRICHE E DI APPARECCHIATURE ELETTRICHE ED OTTICHE	54	14	8	7	5	1	-	2	-	-	-	-	91
30	-	-	-	-	-	-	-	-	-	-	-	-	-
30.0	-	-	-	-	-	-	-	-	-	-	-	-	-
31	6	1	3	3	4	1	-	1	-	-	-	-	19
31.1	2	-	2	2	2	-	-	-	-	-	-	-	8
31.2	-	-	-	-	1	1	-	-	-	-	-	-	2
31.3	-	-	-	-	-	-	-	-	-	-	-	-	-
31.4	-	-	-	-	-	-	-	-	-	-	-	-	-
31.5	2	1	-	-	-	-	-	-	-	-	-	-	3
31.6	2	-	1	1	1	-	-	1	-	-	-	-	6
32	12	-	1	-	1	-	-	1	-	-	-	-	15
32.1	-	-	-	-	-	-	-	1	-	-	-	-	1
32.2	12	-	1	-	1	-	-	-	-	-	-	-	14
32.3	-	-	-	-	-	-	-	-	-	-	-	-	-
33	36	13	4	4	-	-	-	-	-	-	-	-	57
33.1	29	10	4	3	-	-	-	-	-	-	-	-	46
33.2	2	-	-	-	-	-	-	-	-	-	-	-	2
33.3	-	1	-	1	-	-	-	-	-	-	-	-	2
33.4	5	2	-	-	-	-	-	-	-	-	-	-	7
33.5	-	-	-	-	-	-	-	-	-	-	-	-	-
DM FABBRICAZIONE DI MEZZI DI TRASPORTO	-	1	2	1	-	-	-	-	-	1	-	-	5
34	-	-	1	-	-	-	-	-	-	-	-	-	1
34.1	-	-	-	-	-	-	-	-	-	-	-	-	-
34.2	-	-	-	-	-	-	-	-	-	-	-	-	-
34.3	-	-	1	-	-	-	-	-	-	-	-	-	1
35	-	1	1	1	-	-	-	-	-	1	-	-	4
35.1	-	-	1	-	-	-	-	-	-	-	-	-	1
35.2	-	-	-	-	-	-	-	-	-	1	-	-	1
35.3	-	-	-	-	-	-	-	-	-	-	-	-	-
35.4	-	-	-	1	-	-	-	-	-	-	-	-	1
35.5	-	1	-	-	-	-	-	-	-	-	-	-	1
DN ALTRE INDUSTRIE MANIFATTURIERE	19	7	7	7	9	3	2	3	-	-	-	-	57
36	19	7	7	7	9	3	2	3	-	-	-	-	57
36.1	13	3	7	5	9	3	2	3	-	-	-	-	45
36.2	4	3	-	1	-	-	-	-	-	-	-	-	8
36.3	-	-	-	-	-	-	-	-	-	-	-	-	-
36.4	-	-	-	-	-	-	-	-	-	-	-	-	-
36.5	2	1	-	1	-	-	-	-	-	-	-	-	4
36.6	-	-	-	-	-	-	-	-	-	-	-	-	-
37	-	-	-	-	-	-	-	-	-	-	-	-	-
37.1	-	-	-	-	-	-	-	-	-	-	-	-	-
37.2	-	-	-	-	-	-	-	-	-	-	-	-	-
E PRODUZIONE E DISTRIBUZIONE DI ENERGIA ELETTRICA, GAS E ACQUA	11	5	12	8	3	6	-	2	-	-	-	-	47
40	3	2	10	6	2	6	-	1	-	-	-	-	30
40.1	1	-	6	1	-	4	-	1	-	-	-	-	13
40.2	2	2	4	5	2	2	-	-	-	-	-	-	17
40.3	-	-	-	-	-	-	-	-	-	-	-	-	-
41	8	3	2	2	1	-	-	1	-	-	-	-	17
41.0	8	3	2	2	1	-	-	1	-	-	-	-	17
F COSTRUZIONI	592	257	454	159	84	24	5	-	-	-	-	25	1.600
45	592	257	454	159	84	24	5	-	-	-	-	25	1.600
45.1	73	18	33	8	5	-	-	-	-	-	-	1	138
45.2	332	178	339	123	66	18	3	-	-	-	-	14	1.073
45.3	107	45	65	23	12	5	2	-	-	-	-	10	269
45.4	78	16	17	5	1	1	-	-	-	-	-	-	118
45.5	2	-	-	-	-	-	-	-	-	-	-	-	2
G COMMERCIO ALL'INGROSSO E AL DETTAGLIO; RIPARAZIONE DI AUTOVEICOLI, MOTOCICLI E DI BENI PERSONALI E PER LA CASA	2.942	1.078	534	91	33	14	-	-	-	-	-	4	4.696
50	396	174	135	30	7	1	-	-	-	-	-	-	743
50.1	24	21	9	9	5	1	-	-	-	-	-	-	69
50.2	296	105	74	15	2	-	-	-	-	-	-	-	492
50.3	21	19	14	4	-	-	-	-	-	-	-	-	58
50.4	10	3	2	1	-	-	-	-	-	-	-	-	16
50.5	45	26	36	1	-	-	-	-	-	-	-	-	108
51	239	73	62	25	16	8	-	-	-	-	-	1	424
51.1	130	19	3	1	-	-	-	-	-	-	-	-	153
51.2	22	12	9	-	1	-	-	-	-	-	-	-	44
51.3	38	16	20	13	5	7	-	-	-	-	-	1	100
51.4	30	14	10	3	1	1	-	-	-	-	-	-	59
51.5	13	7	13	3	6	-	-	-	-	-	-	-	42
51.6	6	5	7	3	2	-	-	-	-	-	-	-	23
51.7	-	-	-	2	1	-	-	-	-	-	-	-	3

Tavola 3.19 segue - Unità locali delle imprese per classe di addetti, sezione, sottosezione, divisione, gruppo di attività economica e tipo di comune

ATTIVITÀ ECONOMICHE TIPO DI COMUNE	CLASSI DI ADDETTI											Unità locali senza ad- detti	Totale
	1	2	3 - 5	6 - 9	10 - 19	20 - 49	50 - 99	100 - 199	200 - 499	500 - 999	1000 e più		
52	2.307	831	337	36	10	5	-	-	-	-	-	3	3.529
52.1	228	101	48	9	9	3	-	-	-	-	-	-	398
52.2	437	214	68	8	-	1	-	-	-	-	-	1	729
52.3	50	25	26	4	-	-	-	-	-	-	-	1	106
52.4	1.011	341	144	15	1	1	-	-	-	-	-	1	1.514
52.5	2	3	1	-	-	-	-	-	-	-	-	-	6
52.6	476	140	44	-	-	-	-	-	-	-	-	-	660
52.7	103	7	6	-	-	-	-	-	-	-	-	-	116
H ALBERGHI E RISTORANTI	258	176	109	20	7	2	-	-	-	-	-	1	573
55	258	176	109	20	7	2	-	-	-	-	-	1	573
55.1	3	4	6	3	3	2	-	-	-	-	-	-	21
55.2	3	9	6	-	1	-	-	-	-	-	-	-	19
55.3	48	41	48	8	2	-	-	-	-	-	-	1	148
55.4	203	121	49	8	-	-	-	-	-	-	-	-	381
55.5	1	1	-	1	1	-	-	-	-	-	-	-	4
I TRASPORTI, MAGAZZINAGGIO E COMUNICAZIONI	334	59	65	31	32	15	3	3	-	-	-	-	542
60	295	37	30	17	14	6	3	1	-	-	-	-	403
60.1	2	1	1	3	5	2	-	1	-	-	-	-	15
60.2	293	36	28	14	9	4	3	-	-	-	-	-	387
60.3	-	-	1	-	-	-	-	-	-	-	-	-	1
61	-	-	-	-	-	-	-	-	-	-	-	-	-
61.1	-	-	-	-	-	-	-	-	-	-	-	-	-
61.2	-	-	-	-	-	-	-	-	-	-	-	-	-
62	-	-	-	-	-	-	-	-	-	-	-	-	-
62.1	-	-	-	-	-	-	-	-	-	-	-	-	-
62.2	-	-	-	-	-	-	-	-	-	-	-	-	-
62.3	-	-	-	-	-	-	-	-	-	-	-	-	-
63	27	10	9	4	4	1	-	-	-	-	-	-	55
63.1	14	4	3	2	2	-	-	-	-	-	-	-	25
63.2	3	1	1	-	2	1	-	-	-	-	-	-	8
63.3	8	5	3	1	-	-	-	-	-	-	-	-	17
63.4	2	-	2	1	-	-	-	-	-	-	-	-	5
64	12	12	26	10	14	8	-	2	-	-	-	-	84
64.1	4	4	22	8	12	6	-	1	-	-	-	-	57
64.2	8	8	4	2	2	2	-	1	-	-	-	-	27
J INTERMEDIAZIONE MONETARIA E FINANZIARIA	90	44	50	22	11	6	2	-	-	-	-	1	226
65	12	8	25	20	10	6	2	-	-	-	-	-	83
65.1	3	5	21	20	10	6	2	-	-	-	-	-	67
65.2	9	3	4	-	-	-	-	-	-	-	-	-	16
66	6	3	4	-	-	-	-	-	-	-	-	-	13
66.0	6	3	4	-	-	-	-	-	-	-	-	-	13
67	72	33	21	2	1	-	-	-	-	-	-	1	130
67.1	4	-	2	-	-	-	-	-	-	-	-	-	6
67.2	68	33	19	2	1	-	-	-	-	-	-	1	124
K ATTIVITÀ IMMOBILIARI, NOLEGGIO, INFORMATICA, RICERCA, ALTRE ATTIVITÀ PROFESSIONALI ED IMPRENDITORIALI	835	176	172	34	17	13	2	-	2	-	-	3	1.254
70	14	5	3	-	-	-	-	-	-	-	-	1	23
70.1	5	3	-	-	-	-	-	-	-	-	-	-	8
70.2	3	1	-	-	-	-	-	-	-	-	-	-	4
70.3	6	1	3	-	-	-	-	-	-	-	-	1	11
71	9	4	6	-	-	-	-	-	-	-	-	-	19
71.1	2	-	1	-	-	-	-	-	-	-	-	-	3
71.2	-	-	2	-	-	-	-	-	-	-	-	-	2
71.3	3	1	3	-	-	-	-	-	-	-	-	-	7
71.4	4	3	-	-	-	-	-	-	-	-	-	-	7
72	32	23	29	6	6	1	1	-	-	-	-	-	98
72.1	-	1	1	1	2	-	-	-	-	-	-	-	5
72.2	8	1	1	1	2	1	1	-	-	-	-	-	15
72.3	20	17	22	4	2	-	-	-	-	-	-	-	65
72.4	-	1	-	-	-	-	-	-	-	-	-	-	1
72.5	3	2	3	-	-	-	-	-	-	-	-	-	8
72.6	1	1	2	-	-	-	-	-	-	-	-	-	4
73	13	1	-	-	-	-	-	-	-	-	-	-	14
73.1	12	1	-	-	-	-	-	-	-	-	-	-	13
73.2	1	-	-	-	-	-	-	-	-	-	-	-	1
74	767	143	134	28	11	12	1	-	2	-	-	2	1.100
74.1	298	66	71	15	3	2	-	-	1	-	-	2	458
74.2	352	46	29	3	3	1	-	-	-	-	-	-	434
74.3	1	-	1	1	-	-	-	-	-	-	-	-	3
74.4	8	4	3	-	-	-	-	-	-	-	-	-	15
74.5	-	-	-	-	-	-	-	-	-	-	-	-	-
74.6	1	1	3	1	3	3	1	-	-	-	-	-	13
74.7	44	6	8	4	-	4	-	-	1	-	-	-	67
74.8	63	20	19	4	2	2	-	-	-	-	-	-	110
M ISTRUZIONE	28	13	6	-	1	1	-	-	-	-	-	1	50
80	28	13	6	-	1	1	-	-	-	-	-	1	50
80.1	-	1	4	-	-	-	-	-	-	-	-	-	5
80.2	2	2	-	-	1	1	-	-	-	-	-	-	6
80.3	-	-	1	-	-	-	-	-	-	-	-	-	1
80.4	26	10	1	-	-	-	-	-	-	-	-	1	38

Tavola 3.19 segue - Unità locali delle imprese per classe di addetti, sezione, sottosezione, divisione, gruppo di attività economica e tipo di comune

ATTIVITÀ ECONOMICHE TIPO DI COMUNE	CLASSI DI ADDETTI											Unità locali senza ad- detti	Totale
	1	2	3 - 5	6 - 9	10 - 19	20 - 49	50 - 99	100 - 199	200 - 499	500 - 999	1000 e più		
N SANITÀ E ALTRI SERVIZI SOCIALI	343	36	37	5	4	2	-	-	-	-	-	8	435
85	343	36	37	5	4	2	-	-	-	-	-	8	435
85.1	325	35	34	2	3	-	-	-	-	-	-	8	407
85.2	11	-	-	-	-	-	-	-	-	-	-	-	11
85.3	7	1	3	3	1	2	-	-	-	-	-	-	17
O ALTRI SERVIZI PUBBLICI, SOCIALI E PERSONALI	421	103	43	9	6	4	1	-	-	-	-	4	591
90	6	1	3	1	3	-	-	-	-	-	-	-	14
90.0	6	1	3	1	3	-	-	-	-	-	-	-	14
92	72	15	14	3	2	3	1	-	-	-	-	4	114
92.1	2	1	1	-	-	-	-	-	-	-	-	-	4
92.2	5	4	-	2	1	-	-	-	-	-	-	-	12
92.3	45	7	6	1	1	2	1	-	-	-	-	1	64
92.4	-	-	-	-	-	-	-	-	-	-	-	-	-
92.5	-	1	3	-	-	-	-	-	-	-	-	1	5
92.6	14	1	4	-	-	1	-	-	-	-	-	1	21
92.7	6	1	-	-	-	-	-	-	-	-	-	1	8
93	343	87	26	5	1	1	-	-	-	-	-	-	463
93.0	343	87	26	5	1	1	-	-	-	-	-	-	463
TOTALE	6.429	2.168	1.752	484	283	123	23	17	3	3	-	51	11.336
di cui unità locali:													
- artigiane	1.795	553	587	185	89	8	-	-	-	-	-	6	3.223
- dell'industria in senso stretto (a)	563	209	273	111	86	39	10	14	1	3	-	4	1.313
- dei servizi	5.251	1.685	1.016	212	111	57	8	3	2	-	-	22	8.367
TIPO DI COMUNE													
- Comune capoluogo	1.437	612	563	182	114	46	9	10	-	1	-	7	2.981
- Altri comuni	4.992	1.556	1.189	302	169	77	14	7	3	2	-	44	8.355
TOTALE	6.429	2.168	1.752	484	283	123	23	17	3	3	-	51	11.336

(a) Comprende le sezioni di attività: C - Estrazione di minerali; D - Attività manifatturiere; E - Produzione e distribuzione di energia elettrica, gas e acqua

Tavola 3.20 - Addetti alle unità locali delle imprese per classe di addetti, sezione, sottosezione, divisione, gruppo di attività economica e tipo di comune

ATTIVITÀ ECONOMICHE TIPO DI COMUNE	CLASSI DI ADDETTI											Totale
	1	2	3 - 5	6 - 9	10 - 19	20 - 49	50 - 99	100 - 199	200 - 499	500 - 999	1000 e più	
A AGRICOLTURA, CACCIA E SILVICOLTURA	23	34	34	16	25	72	-	-	-	-	-	204
01	20	34	30	16	12	45	-	-	-	-	-	157
01.1	-	-	-	-	12	-	-	-	-	-	-	12
01.2	-	-	-	-	-	-	-	-	-	-	-	-
01.4	20	34	30	16	-	45	-	-	-	-	-	145
01.5	-	-	-	-	-	-	-	-	-	-	-	-
02	3	-	4	-	13	27	-	-	-	-	-	47
02.0	3	-	4	-	13	27	-	-	-	-	-	47
B PESCA, PISCICOLTURA E SERVIZI CONNESSI	-	-	-	-	-	-	-	-	-	-	-	-
05	-	-	-	-	-	-	-	-	-	-	-	-
05.0	-	-	-	-	-	-	-	-	-	-	-	-
C ESTRAZIONE DI MINERALI	6	12	30	18	78	20	-	-	-	-	-	164
CA ESTRAZIONE DI MINERALI ENERGETICI	-	-	-	-	-	20	-	-	-	-	-	20
10	-	-	-	-	-	-	-	-	-	-	-	-
10.1	-	-	-	-	-	-	-	-	-	-	-	-
10.2	-	-	-	-	-	-	-	-	-	-	-	-
10.3	-	-	-	-	-	-	-	-	-	-	-	-
11	-	-	-	-	-	20	-	-	-	-	-	20
11.1	-	-	-	-	-	-	-	-	-	-	-	-
11.2	-	-	-	-	-	20	-	-	-	-	-	20
12	-	-	-	-	-	-	-	-	-	-	-	-
12.0	-	-	-	-	-	-	-	-	-	-	-	-
CB ESTRAZIONE DI MINERALI NON ENERGETICI	6	12	30	18	78	-	-	-	-	-	-	144
13	-	-	-	-	-	-	-	-	-	-	-	-
13.1	-	-	-	-	-	-	-	-	-	-	-	-
13.2	-	-	-	-	-	-	-	-	-	-	-	-
14	6	12	30	18	78	-	-	-	-	-	-	144
14.1	-	2	15	6	41	-	-	-	-	-	-	64
14.2	4	8	15	6	37	-	-	-	-	-	-	70
14.3	-	-	-	-	-	-	-	-	-	-	-	-
14.4	-	-	-	-	-	-	-	-	-	-	-	-
14.5	2	2	-	6	-	-	-	-	-	-	-	10
D ATTIVITÀ MANIFATTURIERE	546	396	945	730	975	1.013	661	1.719	252	1.991	-	9.228
DA INDUSTRIE ALIMENTARI, DELLE BEVANDE E DEL TABACCO	112	156	365	107	117	169	75	184	-	-	-	1.285
15	112	156	365	107	117	169	75	184	-	-	-	1.285
15.1	6	-	4	16	-	30	-	-	-	-	-	56
15.2	-	-	-	-	15	-	-	-	-	-	-	15
15.3	1	2	-	-	12	64	-	-	-	-	-	79
15.4	47	32	105	12	-	-	-	-	-	-	-	196
15.5	4	8	37	12	49	39	-	-	-	-	-	149
15.6	7	6	5	-	18	-	-	-	-	-	-	36
15.7	3	-	3	-	-	-	-	-	-	-	-	6
15.8	44	108	208	49	23	-	75	184	-	-	-	691
15.9	-	-	3	18	-	36	-	-	-	-	-	57
16	-	-	-	-	-	-	-	-	-	-	-	-
16.0	-	-	-	-	-	-	-	-	-	-	-	-
DB INDUSTRIE TESSILI E DELL'ABBIGLIAMENTO	69	20	104	207	198	128	139	197	-	-	-	1.062
17	12	10	23	28	32	86	139	197	-	-	-	527
17.1	1	-	-	-	-	-	-	-	-	-	-	1
17.2	1	-	-	-	-	-	-	-	-	-	-	1
17.3	-	-	-	-	-	-	-	-	-	-	-	-
17.4	2	2	8	-	12	32	-	-	-	-	-	56
17.5	1	2	3	-	-	30	139	197	-	-	-	372
17.6	4	4	5	15	10	-	-	-	-	-	-	38
17.7	3	2	7	13	10	24	-	-	-	-	-	59
18	57	10	81	179	166	42	-	-	-	-	-	535
18.1	-	-	-	-	-	-	-	-	-	-	-	-
18.2	57	10	81	162	166	42	-	-	-	-	-	518
18.3	-	-	-	17	-	-	-	-	-	-	-	17
DC INDUSTRIE CONCIARIE, FABBRICAZIONE DI PRODOTTI IN CUOIO, PELLE E SIMILARI	6	-	13	-	20	-	72	-	-	-	-	111
19	6	-	13	-	20	-	72	-	-	-	-	111
19.1	-	-	8	-	-	-	-	-	-	-	-	8
19.2	4	-	-	-	10	-	-	-	-	-	-	14
19.3	2	-	5	-	10	-	72	-	-	-	-	89
DD INDUSTRIA DEL LEGNO E DEI PRODOTTI IN LEGNO	105	52	85	33	48	-	-	-	-	-	-	323
20	105	52	85	33	48	-	-	-	-	-	-	323
20.1	1	-	7	-	11	-	-	-	-	-	-	19
20.2	-	-	-	-	-	-	-	-	-	-	-	-
20.3	92	48	78	33	23	-	-	-	-	-	-	274
20.4	-	-	-	-	14	-	-	-	-	-	-	14
20.5	12	4	-	-	-	-	-	-	-	-	-	16

Tavola 3.20 segue - Addetti alle unità locali delle imprese per classe di addetti, sezione, sottosezione, divisione, gruppo di attività economica e tipo di comune

ATTIVITÀ ECONOMICHE TIPO DI COMUNE		CLASSI DI ADDETTI											Totale
		1	2	3 - 5	6 - 9	10 - 19	20 - 49	50 - 99	100 - 199	200 - 499	500 - 999	1000 e più	
DE	FABBRICAZIONE DELLA PASTA-CARTA, DELLA CARTA E DEI PRODOTTI DI CARTA; STAMPA ED EDITORIA	33	22	57	49	68	-	-	-	-	-	-	229
21		-	4	7	13	-	-	-	-	-	-	-	24
21.1		-	-	-	-	-	-	-	-	-	-	-	-
21.2		-	4	7	13	-	-	-	-	-	-	-	24
22		33	18	50	36	68	-	-	-	-	-	-	205
22.1		2	-	-	12	-	-	-	-	-	-	-	14
22.2		31	18	50	24	68	-	-	-	-	-	-	191
22.3		-	-	-	-	-	-	-	-	-	-	-	-
DF	FABBRICAZIONE DI COKE, RAFFINERIE DI PETROLIO, TRATTAMENTO DEI COMBUSTIBILI NUCLEARI	-	2	-	-	-	-	-	-	-	-	-	2
23		-	2	-	-	-	-	-	-	-	-	-	2
23.1		-	-	-	-	-	-	-	-	-	-	-	-
23.2		-	2	-	-	-	-	-	-	-	-	-	2
23.3		-	-	-	-	-	-	-	-	-	-	-	-
DG	FABBRICAZIONE DI PRODOTTI CHIMICI E DI FIBRE SINTETICHE E ARTIFICIALI	7	2	8	12	31	-	51	182	252	1.383	-	1.928
24		7	2	8	12	31	-	51	182	252	1.383	-	1.928
24.1		1	-	5	6	13	-	51	182	252	507	-	1.017
24.2		-	-	-	-	-	-	-	-	-	-	-	-
24.3		-	-	3	-	-	-	-	-	-	-	-	3
24.4		-	-	-	-	-	-	-	-	-	-	-	-
24.5		3	-	-	6	18	-	-	-	-	-	-	27
24.6		2	2	-	-	-	-	-	-	-	-	-	4
24.7		1	-	-	-	-	-	-	-	-	876	-	877
DH	FABBRICAZIONE DI ARTICOLI IN GOMMA E MATERIE PLASTICHE	2	4	16	35	10	284	92	227	-	-	-	670
25		2	4	16	35	10	284	92	227	-	-	-	670
25.1		1	-	-	8	-	-	-	123	-	-	-	132
25.2		1	4	16	27	10	284	92	104	-	-	-	538
DI	FABBRICAZIONE DI PRODOTTI DELLA LAVORAZIONE DI MINERALI NON METALLIFERI	33	14	82	69	91	134	-	261	-	-	-	684
26		33	14	82	69	91	134	-	261	-	-	-	684
26.1		4	-	8	6	12	-	-	-	-	-	-	30
26.2		8	-	-	6	-	-	-	-	-	-	-	14
26.3		-	-	3	-	-	-	-	-	-	-	-	3
26.4		-	2	-	-	-	80	-	-	-	-	-	82
26.5		-	-	5	-	-	-	-	133	-	-	-	138
26.6		8	6	18	44	79	54	-	128	-	-	-	337
26.7		12	6	48	13	-	-	-	-	-	-	-	79
26.8		1	-	-	-	-	-	-	-	-	-	-	1
DJ	PRODUZIONE DI METALLO E FABBRICAZIONE DI PRODOTTI IN METALLO	90	68	122	110	186	161	119	-	-	-	-	856
27		-	-	7	-	12	59	-	-	-	-	-	78
27.1		-	-	-	-	-	-	-	-	-	-	-	-
27.2		-	-	4	-	-	59	-	-	-	-	-	63
27.3		-	-	3	-	-	-	-	-	-	-	-	3
27.4		-	-	-	-	12	-	-	-	-	-	-	12
27.5		-	-	-	-	-	-	-	-	-	-	-	-
28		90	68	115	110	174	102	119	-	-	-	-	778
28.1		38	44	72	92	117	81	119	-	-	-	-	563
28.2		-	-	-	-	-	-	-	-	-	-	-	-
28.3		-	-	-	-	-	-	-	-	-	-	-	-
28.4		2	-	-	-	-	-	-	-	-	-	-	2
28.5		3	4	10	-	32	-	-	-	-	-	-	49
28.6		-	-	-	-	-	-	-	-	-	-	-	-
28.7		47	20	33	18	25	21	-	-	-	-	-	164
DK	FABBRICAZIONE DI MACCHINE ED APPARECCHI MECCANICI, COMPRESI L'INSTALLAZIONE, IL MONTAGGIO, LA RIPARAZIONE E LA MANUTENZIONE	16	12	29	-	26	27	-	-	-	-	-	110
29		16	12	29	-	26	27	-	-	-	-	-	110
29.1		1	8	-	-	16	-	-	-	-	-	-	25
29.2		7	2	19	-	-	-	-	-	-	-	-	28
29.3		5	2	3	-	-	27	-	-	-	-	-	37
29.4		-	-	4	-	-	-	-	-	-	-	-	4
29.5		3	-	3	-	10	-	-	-	-	-	-	16
29.6		-	-	-	-	-	-	-	-	-	-	-	-
29.7		-	-	-	-	-	-	-	-	-	-	-	-

Tavola 3.20 segue - Addetti alle unità locali delle imprese per classe di addetti, sezione, sottosezione, divisione, gruppo di attività economica e tipo di comune

ATTIVITÀ ECONOMICHE TIPO DI COMUNE		CLASSI DI ADDETTI										Totale		
		1	2	3 - 5	6 - 9	10 - 19	20 - 49	50 - 99	100 - 199	200 - 499	500 - 999		1000 e più	
DL	FABBRICAZIONE DI MACCHINE ELETTRICHE E DI APPARECCHIATURE ELETTRICHE ED OTTICHE	54	28	29	48	58	23	-	238	-	-	-	-	478
30		-	-	-	-	-	-	-	-	-	-	-	-	-
30.0		-	-	-	-	-	-	-	-	-	-	-	-	-
31		6	2	13	23	45	23	-	112	-	-	-	-	224
31.1		2	-	9	16	22	-	-	-	-	-	-	-	49
31.2		-	-	-	-	13	23	-	-	-	-	-	-	36
31.3		-	-	-	-	-	-	-	-	-	-	-	-	-
31.4		-	-	-	-	-	-	-	-	-	-	-	-	-
31.5		2	2	-	-	-	-	-	-	-	-	-	-	4
31.6		2	-	4	7	10	-	-	112	-	-	-	-	135
32		12	-	4	-	13	-	-	126	-	-	-	-	155
32.1		-	-	-	-	-	-	-	126	-	-	-	-	126
32.2		12	-	4	-	13	-	-	-	-	-	-	-	29
32.3		-	-	-	-	-	-	-	-	-	-	-	-	-
33		36	26	12	25	-	-	-	-	-	-	-	-	99
33.1		29	20	12	19	-	-	-	-	-	-	-	-	80
33.2		2	-	-	-	-	-	-	-	-	-	-	-	2
33.3		-	2	-	6	-	-	-	-	-	-	-	-	8
33.4		5	4	-	-	-	-	-	-	-	-	-	-	9
33.5		-	-	-	-	-	-	-	-	-	-	-	-	-
DM	FABBRICAZIONE DI MEZZI DI TRASPORTO	-	2	8	6	-	-	-	-	-	608	-	-	624
34		-	-	5	-	-	-	-	-	-	-	-	-	5
34.1		-	-	-	-	-	-	-	-	-	-	-	-	-
34.2		-	-	-	-	-	-	-	-	-	-	-	-	-
34.3		-	-	5	-	-	-	-	-	-	-	-	-	5
35		-	2	3	6	-	-	-	-	-	608	-	-	619
35.1		-	-	3	-	-	-	-	-	-	-	-	-	3
35.2		-	-	-	-	-	-	-	-	-	608	-	-	608
35.3		-	-	-	-	-	-	-	-	-	-	-	-	-
35.4		-	-	-	6	-	-	-	-	-	-	-	-	6
35.5		-	2	-	-	-	-	-	-	-	-	-	-	2
DN	ALTRE INDUSTRIE MANIFATTURIERE	19	14	27	54	122	87	113	430	-	-	-	-	866
36		19	14	27	54	122	87	113	430	-	-	-	-	866
36.1		13	6	27	38	122	87	113	430	-	-	-	-	836
36.2		4	6	-	7	-	-	-	-	-	-	-	-	17
36.3		-	-	-	-	-	-	-	-	-	-	-	-	-
36.4		-	-	-	-	-	-	-	-	-	-	-	-	-
36.5		2	2	-	9	-	-	-	-	-	-	-	-	13
36.6		-	-	-	-	-	-	-	-	-	-	-	-	-
37		-	-	-	-	-	-	-	-	-	-	-	-	-
37.1		-	-	-	-	-	-	-	-	-	-	-	-	-
37.2		-	-	-	-	-	-	-	-	-	-	-	-	-
E	PRODUZIONE E DISTRIBUZIONE DI ENERGIA ELETTRICA, GAS E ACQUA	11	10	47	59	43	211	-	222	-	-	-	-	603
40		3	4	41	46	26	211	-	101	-	-	-	-	432
40.1		1	-	28	6	-	137	-	101	-	-	-	-	273
40.2		2	4	13	40	26	74	-	-	-	-	-	-	159
40.3		-	-	-	-	-	-	-	-	-	-	-	-	-
41		8	6	6	13	17	-	-	121	-	-	-	-	171
41.0		8	6	6	13	17	-	-	121	-	-	-	-	171
F	CONSTRUZIONI	592	514	1.711	1.165	1.116	646	317	-	-	-	-	-	6.061
45		592	514	1.711	1.165	1.116	646	317	-	-	-	-	-	6.061
45.1		73	36	115	59	67	-	-	-	-	-	-	-	350
45.2		332	356	1.291	899	855	480	187	-	-	-	-	-	4.400
45.3		107	90	248	172	181	124	130	-	-	-	-	-	1.052
45.4		78	32	57	35	13	42	-	-	-	-	-	-	257
45.5		2	-	-	-	-	-	-	-	-	-	-	-	2
G	COMMERCIO ALL'INGROSSO E AL DETTAGLIO; RIPARAZIONE DI AUTOVEICOLI, MOTOCICLI E DI BENI PERSONALI E PER LA CASA	2.942	2.156	1.901	629	417	362	-	-	-	-	-	-	8.407
50		396	348	492	209	90	20	-	-	-	-	-	-	1.555
50.1		24	42	34	61	64	20	-	-	-	-	-	-	245
50.2		296	210	265	106	26	-	-	-	-	-	-	-	903
50.3		21	38	53	28	-	-	-	-	-	-	-	-	140
50.4		10	6	6	6	-	-	-	-	-	-	-	-	28
50.5		45	52	134	8	-	-	-	-	-	-	-	-	239
51		239	146	234	165	206	227	-	-	-	-	-	-	1.217
51.1		130	38	11	7	-	-	-	-	-	-	-	-	186
51.2		22	24	36	-	12	-	-	-	-	-	-	-	94
51.3		38	32	77	87	65	190	-	-	-	-	-	-	489
51.4		30	28	36	18	11	37	-	-	-	-	-	-	160
51.5		13	14	49	20	74	-	-	-	-	-	-	-	170
51.6		6	10	25	21	33	-	-	-	-	-	-	-	95
51.7		-	-	-	12	11	-	-	-	-	-	-	-	23

Tavola 3.20 segue - Addetti alle unità locali delle imprese per classe di addetti, sezione, sottosezione, divisione, gruppo di attività economica e tipo di comune

ATTIVITÀ ECONOMICHE TIPO DI COMUNE	CLASSI DI ADDETTI										Totale	
	1	2	3 - 5	6 - 9	10 - 19	20 - 49	50 - 99	100 - 199	200 - 499	500 - 999		1000 e più
52	2.307	1.662	1.175	255	121	115	-	-	-	-	-	5.635
52.1	228	202	178	68	111	69	-	-	-	-	-	856
52.2	437	428	230	53	-	25	-	-	-	-	-	1.173
52.3	50	50	90	27	-	-	-	-	-	-	-	217
52.4	1.011	682	509	107	10	21	-	-	-	-	-	2.340
52.5	2	6	4	-	-	-	-	-	-	-	-	12
52.6	476	280	143	-	-	-	-	-	-	-	-	899
52.7	103	14	21	-	-	-	-	-	-	-	-	138
H ALBERGHI E RISTORANTI	258	352	396	141	91	43	-	-	-	-	-	1.281
55	258	352	396	141	91	43	-	-	-	-	-	1.281
55.1	3	8	23	23	33	43	-	-	-	-	-	133
55.2	3	18	25	-	10	-	-	-	-	-	-	56
55.3	48	82	181	54	30	-	-	-	-	-	-	395
55.4	203	242	167	56	-	-	-	-	-	-	-	668
55.5	1	2	-	8	18	-	-	-	-	-	-	29
I TRASPORTI, MAGAZZINAGGIO E COMUNICAZIONI	334	118	255	226	426	498	234	398	-	-	-	2.489
60	295	74	112	130	208	177	234	141	-	-	-	1.371
60.1	2	2	3	24	69	72	-	141	-	-	-	313
60.2	293	72	105	106	139	105	234	-	-	-	-	1.054
60.3	-	-	4	-	-	-	-	-	-	-	-	4
61	-	-	-	-	-	-	-	-	-	-	-	-
61.1	-	-	-	-	-	-	-	-	-	-	-	-
61.2	-	-	-	-	-	-	-	-	-	-	-	-
62	-	-	-	-	-	-	-	-	-	-	-	-
62.1	-	-	-	-	-	-	-	-	-	-	-	-
62.2	-	-	-	-	-	-	-	-	-	-	-	-
62.3	-	-	-	-	-	-	-	-	-	-	-	-
63	27	20	36	27	46	29	-	-	-	-	-	185
63.1	14	8	13	12	23	-	-	-	-	-	-	70
63.2	3	2	4	-	23	29	-	-	-	-	-	61
63.3	8	10	12	7	-	-	-	-	-	-	-	37
63.4	2	-	7	8	-	-	-	-	-	-	-	17
64	12	24	107	69	172	292	-	257	-	-	-	933
64.1	4	8	93	54	145	213	-	116	-	-	-	633
64.2	8	16	14	15	27	79	-	141	-	-	-	300
J INTERMEDIAZIONE MONETARIA E FINANZIARIA	90	88	186	160	148	153	181	-	-	-	-	1.006
65	12	16	98	143	129	153	181	-	-	-	-	732
65.1	3	10	83	143	129	153	181	-	-	-	-	702
65.2	9	6	15	-	-	-	-	-	-	-	-	30
66	6	6	14	-	-	-	-	-	-	-	-	26
66.0	6	6	14	-	-	-	-	-	-	-	-	26
67	72	66	74	17	19	-	-	-	-	-	-	248
67.1	4	-	6	-	-	-	-	-	-	-	-	10
67.2	68	66	68	17	19	-	-	-	-	-	-	238
K ATTIVITÀ IMMOBILIARI, NO-LEGGIO, INFORMATICA, RICERCA, ALTRE ATTIVITÀ PROFESSIONALI ED IMPRENDITORIALI	835	352	624	249	232	433	123	-	497	-	-	3.345
70	14	10	10	-	-	-	-	-	-	-	-	34
70.1	5	6	-	-	-	-	-	-	-	-	-	11
70.2	3	2	-	-	-	-	-	-	-	-	-	5
70.3	6	2	10	-	-	-	-	-	-	-	-	18
71	9	8	23	-	-	-	-	-	-	-	-	40
71.1	2	-	3	-	-	-	-	-	-	-	-	5
71.2	-	-	6	-	-	-	-	-	-	-	-	6
71.3	3	2	14	-	-	-	-	-	-	-	-	19
71.4	4	6	-	-	-	-	-	-	-	-	-	10
72	32	46	109	50	77	29	64	-	-	-	-	407
72.1	-	2	3	9	23	-	-	-	-	-	-	37
72.2	8	2	5	9	25	29	64	-	-	-	-	142
72.3	20	34	82	32	29	-	-	-	-	-	-	197
72.4	-	2	-	-	-	-	-	-	-	-	-	2
72.5	3	4	11	-	-	-	-	-	-	-	-	18
72.6	1	2	8	-	-	-	-	-	-	-	-	11
73	13	2	-	-	-	-	-	-	-	-	-	15
73.1	12	2	-	-	-	-	-	-	-	-	-	14
73.2	1	-	-	-	-	-	-	-	-	-	-	1
74	767	286	482	199	155	404	59	-	497	-	-	2.849
74.1	298	132	248	102	44	66	-	-	256	-	-	1.146
74.2	352	92	106	22	48	36	-	-	-	-	-	656
74.3	1	-	5	8	-	-	-	-	-	-	-	14
74.4	8	8	11	-	-	-	-	-	-	-	-	27
74.5	-	-	-	-	-	-	-	-	-	-	-	-
74.6	1	2	13	6	43	119	59	-	-	-	-	243
74.7	44	12	30	30	-	122	-	-	241	-	-	479
74.8	63	40	69	31	20	61	-	-	-	-	-	284
M ISTRUZIONE	28	26	22	-	10	31	-	-	-	-	-	117
80	28	26	22	-	10	31	-	-	-	-	-	117
80.1	-	2	14	-	-	-	-	-	-	-	-	16
80.2	2	4	-	-	10	31	-	-	-	-	-	47
80.3	-	-	5	-	-	-	-	-	-	-	-	5
80.4	26	20	3	-	-	-	-	-	-	-	-	49

Tavola 3.20 segue - Addetti alle unità locali delle imprese per classe di addetti, sezione, sottosezione, divisione, gruppo di attività economica e tipo di comune

ATTIVITÀ ECONOMICHE TIPO DI COMUNE		CLASSI DI ADDETTI										Totale		
		1	2	3 - 5	6 - 9	10 - 19	20 - 49	50 - 99	100 - 199	200 - 499	500 - 999		1000 e più	
N	SANITÀ E ALTRI SERVIZI SOCIALI	343	72	136	38	57	46	-	-	-	-	-	-	692
85		343	72	136	38	57	46	-	-	-	-	-	-	692
85.1		325	70	123	15	43	-	-	-	-	-	-	-	576
85.2		11	-	-	-	-	-	-	-	-	-	-	-	11
85.3		7	2	13	23	14	46	-	-	-	-	-	-	105
O	ALTRI SERVIZI PUBBLICI, SOCIALI E PERSONALI	421	206	151	64	83	123	54	-	-	-	-	-	1.102
90		6	2	12	8	45	-	-	-	-	-	-	-	73
90.0		6	2	12	8	45	-	-	-	-	-	-	-	73
92		72	30	48	22	20	91	54	-	-	-	-	-	337
92.1		2	2	3	-	-	-	-	-	-	-	-	-	7
92.2		5	8	-	15	10	-	-	-	-	-	-	-	38
92.3		45	14	22	7	10	63	54	-	-	-	-	-	215
92.4		-	-	-	-	-	-	-	-	-	-	-	-	-
92.5		-	2	9	-	-	-	-	-	-	-	-	-	11
92.6		14	2	14	-	-	28	-	-	-	-	-	-	58
92.7		6	2	-	-	-	-	-	-	-	-	-	-	8
93		343	174	91	34	18	32	-	-	-	-	-	-	692
93.0		343	174	91	34	18	32	-	-	-	-	-	-	692
TOTALE		6.429	4.336	6.438	3.495	3.701	3.651	1.570	2.339	749	1.991	-	-	34.699
di cui addetti alle unità locali:														
- artigiane		1.795	1.106	2.174	1.338	1.119	188	-	-	-	-	-	-	7.720
- dell'industria in senso stretto (a)		563	418	1.022	807	1.096	1.244	661	1.941	252	1.991	-	-	9.995
- dei servizi		5.251	3.370	3.671	1.507	1.464	1.689	592	398	497	-	-	-	18.439
TIPO DI COMUNE														
- Comune capoluogo		1.437	1.224	2.068	1.289	1.496	1.326	660	1.367	-	608	-	-	11.475
- Altri comuni		4.992	3.112	4.370	2.206	2.205	2.325	910	972	749	1.383	-	-	23.224
TOTALE		6.429	4.336	6.438	3.495	3.701	3.651	1.570	2.339	749	1.991	-	-	34.699

(a) Comprende le sezioni di attività: C - Estrazione di minerali; D - Attività manifatturiere; E - Produzione e distribuzione di energia elettrica, gas e acqua

Tavola 3.21 - Unità locali delle imprese e addetti per tipo di unità locale, sezione, sottosezione, divisione e gruppo di attività economica, classe di addetti e tipo di comune

ATTIVITÀ ECONOMICHE CLASSI DI ADDETTI TIPO DI COMUNE		UNITÀ LOCALI					
		OPERATIVE		AMMINISTRATIVO/GESTIONALI		TOTALE	
		N.	Addetti	N.	Addetti	N.	Addetti
A	AGRICOLTURA, CACCIA E SILVICOLTURA	53	176	3	28	56	204
01		47	129	3	28	50	157
01.1		1	12	-	-	1	12
01.2		-	-	-	-	-	-
01.4		46	117	3	28	49	145
01.5		-	-	-	-	-	-
02		6	47	-	-	6	47
02.0		6	47	-	-	6	47
B	PESCA, PISCICOLTURA E SERVIZI CONNESSI	-	-	-	-	-	-
05		-	-	-	-	-	-
05.0		-	-	-	-	-	-
C	ESTRAZIONE DI MINERALI	23	150	7	14	30	164
CA	ESTRAZIONE DI MINERALI ENERGETICI	1	20	-	-	1	20
10		-	-	-	-	-	-
10.1		-	-	-	-	-	-
10.2		-	-	-	-	-	-
10.3		-	-	-	-	-	-
11		1	20	-	-	1	20
11.1		-	-	-	-	-	-
11.2		1	20	-	-	1	20
12		-	-	-	-	-	-
12.0		-	-	-	-	-	-
CB	ESTRAZIONE DI MINERALI NON ENERGETICI	22	130	7	14	29	144
13		-	-	-	-	-	-
13.1		-	-	-	-	-	-
13.2		-	-	-	-	-	-
14		22	130	7	14	29	144
14.1		8	59	2	5	10	64
14.2		11	63	4	7	15	70
14.3		-	-	-	-	-	-
14.4		-	-	-	-	-	-
14.5		3	8	1	2	4	10
D	ATTIVITÀ MANIFATTURIERE	1.162	9.096	74	132	1.236	9.228
DA	INDUSTRIE ALIMENTARI, DELLE BEVANDE E DEL TABACCO	300	1.248	19	37	319	1.285
15		300	1.248	19	37	319	1.285
15.1		7	50	3	6	10	56
15.2		1	15	-	-	1	15
15.3		6	79	-	-	6	79
15.4		90	190	3	6	93	196
15.5		22	144	2	5	24	149
15.6		12	36	-	-	12	36
15.7		4	6	-	-	4	6
15.8		153	671	11	20	164	691
15.9		5	57	-	-	5	57
16		-	-	-	-	-	-
16.0		-	-	-	-	-	-
DB	INDUSTRIE TESSILI E DELL'ABBIGLIAMENTO	153	1.052	5	10	158	1.062
17		36	527	-	-	36	527
17.1		1	1	-	-	1	1
17.2		1	1	-	-	1	1
17.3		-	-	-	-	-	-
17.4		7	56	-	-	7	56
17.5		7	372	-	-	7	372
17.6		10	38	-	-	10	38
17.7		10	59	-	-	10	59
18		117	525	5	10	122	535
18.1		-	-	-	-	-	-
18.2		115	508	5	10	120	518
18.3		2	17	-	-	2	17
DC	INDUSTRIE CONCIARIE, FABBRICAZIONE DI PRODOTTI IN CUOIO, PELLE E SIMILARI	11	108	1	3	12	111
19		11	108	1	3	12	111
19.1		1	5	1	3	2	8
19.2		5	14	-	-	5	14
19.3		5	89	-	-	5	89
DD	INDUSTRIA DEL LEGNO E DEI PRODOTTI IN LEGNO	151	302	13	21	164	323
20		151	302	13	21	164	323
20.1		4	19	-	-	4	19
20.2		-	-	-	-	-	-
20.3		134	255	11	19	145	274
20.4		1	14	-	-	1	14
20.5		12	14	2	2	14	16

Tavola 3.21 segue - Unità locali delle imprese e addetti per tipo di unità locale, sezione, sottosezione, divisione e gruppo di attività economica, classe di addetti e tipo di comune

ATTIVITÀ ECONOMICHE CLASSI DI ADDETTI TIPO DI COMUNE	UNITÀ LOCALI					
	OPERATIVE		AMMINISTRATIVO/GESTIONALI		TOTALE	
	N.	Addetti	N.	Addetti	N.	Addetti
DE FABBRICAZIONE DELLA PASTA-CARTA, DELLA CARTA E DEI PRODOTTI DI CARTA; STAMPA ED EDITORIA	66	217	5	12	71	229
21	5	21	1	3	6	24
21.1	-	-	-	-	-	-
21.2	5	21	1	3	6	24
22	61	196	4	9	65	205
22.1	4	14	-	-	4	14
22.2	57	182	4	9	61	191
22.3	-	-	-	-	-	-
DF FABBRICAZIONE DI COKE, RAFFINERIE DI PETROLIO, TRATTAMENTO DEI COMBUSTIBILI NUCLEARI	-	-	1	2	1	2
23	-	-	1	2	1	2
23.1	-	-	-	-	-	-
23.2	-	-	1	2	1	2
23.3	-	-	-	-	-	-
DG FABBRICAZIONE DI PRODOTTI CHIMICI E DI FIBRE SINTETICHE E ARTIFICIALI	18	1.925	2	3	20	1.928
24	18	1.925	2	3	20	1.928
24.1	8	1.017	-	-	8	1.017
24.2	-	-	-	-	-	-
24.3	-	-	2	3	2	3
24.4	-	-	-	-	-	-
24.5	5	27	-	-	5	27
24.6	3	4	-	-	3	4
24.7	2	877	-	-	2	877
DH FABBRICAZIONE DI ARTICOLI IN GOMMA E MATERIE PLASTICHE	23	670	-	-	23	670
25	23	670	-	-	23	670
25.1	3	132	-	-	3	132
25.2	20	538	-	-	20	538
DI FABBRICAZIONE DI PRODOTTI DELLA LAVORAZIONE DI MINERALI NON METALLIFERI	81	676	5	8	86	684
26	81	676	5	8	86	684
26.1	8	30	-	-	8	30
26.2	9	14	-	-	9	14
26.3	1	3	-	-	1	3
26.4	2	80	1	2	3	82
26.5	2	138	-	-	2	138
26.6	29	332	3	5	32	337
26.7	29	78	1	1	30	79
26.8	1	1	-	-	1	1
DJ PRODUZIONE DI METALLO E FABBRICAZIONE DI PRODOTTI IN METALLO	188	836	8	20	196	856
27	5	78	-	-	5	78
27.1	-	-	-	-	-	-
27.2	3	63	-	-	3	63
27.3	1	3	-	-	1	3
27.4	1	12	-	-	1	12
27.5	-	-	-	-	-	-
28	183	758	8	20	191	778
28.1	102	546	4	17	106	563
28.2	-	-	-	-	-	-
28.3	-	-	-	-	-	-
28.4	2	2	-	-	2	2
28.5	9	47	3	2	12	49
28.6	-	-	-	-	-	-
28.7	70	163	1	1	71	164
DK FABBRICAZIONE DI MACCHINE ED APPARECCHI MECCANICI, COMPRESI L'INSTALLAZIONE, IL MONTAGGIO, LA RIPARAZIONE E LA MANUTENZIONE	31	108	2	2	33	110
29	31	108	2	2	33	110
29.1	5	24	1	1	6	25
29.2	12	27	1	1	13	28
29.3	8	37	-	-	8	37
29.4	1	4	-	-	1	4
29.5	5	16	-	-	5	16
29.6	-	-	-	-	-	-
29.7	-	-	-	-	-	-

Tavola 3.21 segue - Unità locali delle imprese e addetti per tipo di unità locale, sezione, sottosezione, divisione e gruppo di attività economica, classe di addetti e tipo di comune

ATTIVITÀ ECONOMICHE CLASSI DI ADDETTI TIPO DI COMUNE		UNITÀ LOCALI					
		OPERATIVE		AMMINISTRATIVO/GESTIONALI		TOTALE	
		N.	Addetti	N.	Addetti	N.	Addetti
DL	FABBRICAZIONE DI MACCHINE ELETTRICHE E DI APPARECCHIATURE ELETTRICHE ED OTTICHE	84	470	7	8	91	478
30		-	-	-	-	-	-
30.0		-	-	-	-	-	-
31		19	224	-	-	19	224
31.1		8	49	-	-	8	49
31.2		2	36	-	-	2	36
31.3		-	-	-	-	-	-
31.4		-	-	-	-	-	-
31.5		3	4	-	-	3	4
31.6		6	135	-	-	6	135
32		15	155	-	-	15	155
32.1		1	126	-	-	1	126
32.2		14	29	-	-	14	29
32.3		-	-	-	-	-	-
33		50	91	7	8	57	99
33.1		42	75	4	5	46	80
33.2		1	1	1	1	2	2
33.3		2	8	-	-	2	8
33.4		5	7	2	2	7	9
33.5		-	-	-	-	-	-
DM	FABBRICAZIONE DI MEZZI DI TRASPORTO	5	624	-	-	5	624
34		1	5	-	-	1	5
34.1		-	-	-	-	-	-
34.2		-	-	-	-	-	-
34.3		1	5	-	-	1	5
35		4	619	-	-	4	619
35.1		1	3	-	-	1	3
35.2		1	608	-	-	1	608
35.3		-	-	-	-	-	-
35.4		1	6	-	-	1	6
35.5		1	2	-	-	1	2
DN	ALTRE INDUSTRIE MANIFATTURIERE	51	860	6	6	57	866
36		51	860	6	6	57	866
36.1		39	830	6	6	45	836
36.2		8	17	-	-	8	17
36.3		-	-	-	-	-	-
36.4		-	-	-	-	-	-
36.5		4	13	-	-	4	13
36.6		-	-	-	-	-	-
37		-	-	-	-	-	-
37.1		-	-	-	-	-	-
37.2		-	-	-	-	-	-
E	PRODUZIONE E DISTRIBUZIONE DI ENERGIA ELETTRICA, GAS E ACQUA	42	365	5	238	47	603
40		27	321	3	111	30	432
40.1		11	171	2	102	13	273
40.2		16	150	1	9	17	159
40.3		-	-	-	-	-	-
41		15	44	2	127	17	171
41.0		15	44	2	127	17	171
F	COSTRUZIONI	1.461	5.448	139	613	1.600	6.061
45		1.461	5.448	139	613	1.600	6.061
45.1		130	326	8	24	138	350
45.2		968	3.989	105	411	1.073	4.400
45.3		246	880	23	172	269	1.052
45.4		115	251	3	6	118	257
45.5		2	2	-	-	2	2
G	COMMERCIO ALL'INGROSSO E AL DETTAGLIO; RIPARAZIONE DI AUTOVEICOLI, MOTOCICLI E DI BENI PERSONALI E PER LA CASA	4.673	8.356	23	51	4.696	8.407
50		739	1.544	4	11	743	1.555
50.1		66	236	3	9	69	245
50.2		492	903	-	-	492	903
50.3		57	138	1	2	58	140
50.4		16	28	-	-	16	28
50.5		108	239	-	-	108	239
51		413	1.190	11	27	424	1.217
51.1		152	185	1	1	153	186
51.2		43	93	1	1	44	94
51.3		96	480	4	9	100	489
51.4		57	157	2	3	59	160
51.5		40	168	2	2	42	170
51.6		23	95	-	-	23	95
51.7		2	12	1	11	3	23

Tavola 3.21 segue - Unità locali delle imprese e addetti per tipo di unità locale, sezione, sottosezione, divisione e gruppo di attività economica, classe di addetti e tipo di comune

ATTIVITÀ ECONOMICHE CLASSI DI ADDETTI TIPO DI COMUNE	UNITÀ LOCALI					
	OPERATIVE		AMMINISTRATIVO/GESTIONALI		TOTALE	
	N.	Addetti	N.	Addetti	N.	Addetti
52	3.521	5.622	8	13	3.529	5.635
52.1	396	850	2	6	398	856
52.2	729	1.173	-	-	729	1.173
52.3	105	216	1	1	106	217
52.4	1.509	2.334	5	6	1.514	2.340
52.5	6	12	-	-	6	12
52.6	660	899	-	-	660	899
52.7	116	138	-	-	116	138
H ALBERGHI E RISTORANTI	572	1.271	1	10	573	1.281
55	572	1.271	1	10	573	1.281
55.1	21	133	-	-	21	133
55.2	18	46	1	10	19	56
55.3	148	395	-	-	148	395
55.4	381	668	-	-	381	668
55.5	4	29	-	-	4	29
I TRASPORTI, MAGAZZINAGGIO E COMUNICAZIONI	534	2.318	8	171	542	2.489
60	401	1.369	2	2	403	1.371
60.1	15	313	-	-	15	313
60.2	385	1.052	2	2	387	1.054
60.3	1	4	-	-	1	4
61	-	-	-	-	-	-
61.1	-	-	-	-	-	-
61.2	-	-	-	-	-	-
62	-	-	-	-	-	-
62.1	-	-	-	-	-	-
62.2	-	-	-	-	-	-
62.3	-	-	-	-	-	-
63	53	182	2	3	55	185
63.1	24	68	1	2	25	70
63.2	8	61	-	-	8	61
63.3	16	36	1	1	17	37
63.4	5	17	-	-	5	17
64	80	767	4	166	84	933
64.1	56	517	1	116	57	633
64.2	24	250	3	50	27	300
J INTERMEDIAZIONE MONETARIA E FINANZIARIA	220	983	6	23	226	1.006
65	79	710	4	22	83	732
65.1	64	681	3	21	67	702
65.2	15	29	1	1	16	30
66	13	26	-	-	13	26
66.0	13	26	-	-	13	26
67	128	247	2	1	130	248
67.1	6	10	-	-	6	10
67.2	122	237	2	1	124	238
K ATTIVITÀ IMMOBILIARI, NOLEGGIO, INFORMATICA, RICERCA, ALTRE ATTIVITÀ PROFESSIONALI ED IMPRENDITORIALI	1.239	3.033	15	312	1.254	3.345
70	23	34	-	-	23	34
70.1	8	11	-	-	8	11
70.2	4	5	-	-	4	5
70.3	11	18	-	-	11	18
71	19	40	-	-	19	40
71.1	3	5	-	-	3	5
71.2	2	6	-	-	2	6
71.3	7	19	-	-	7	19
71.4	7	10	-	-	7	10
72	95	402	3	5	98	407
72.1	5	37	-	-	5	37
72.2	15	142	-	-	15	142
72.3	62	192	3	5	65	197
72.4	1	2	-	-	1	2
72.5	8	18	-	-	8	18
72.6	4	11	-	-	4	11
73	14	15	-	-	14	15
73.1	13	14	-	-	13	14
73.2	1	1	-	-	1	1
74	1.088	2.542	12	307	1.100	2.849
74.1	450	868	8	278	458	1.146
74.2	433	654	1	2	434	656
74.3	2	9	1	5	3	14
74.4	15	27	-	-	15	27
74.5	-	-	-	-	-	-
74.6	13	243	-	-	13	243
74.7	66	478	1	1	67	479
74.8	109	263	1	21	110	284
M ISTRUZIONE	50	117	-	-	50	117
80	50	117	-	-	50	117
80.1	5	16	-	-	5	16
80.2	6	47	-	-	6	47
80.3	1	5	-	-	1	5
80.4	38	49	-	-	38	49

Tavola 3.21 segue - Unità locali delle imprese e addetti per tipo di unità locale, sezione, sottosezione, divisione e gruppo di attività economica, classe di addetti e tipo di comune

ATTIVITÀ ECONOMICHE CLASSI DI ADDETTI TIPO DI COMUNE	UNITÀ LOCALI					
	OPERATIVE		AMMINISTRATIVO/GESTIONALI		TOTALE	
	N.	Addetti	N.	Addetti	N.	Addetti
N SANITÀ E ALTRI SERVIZI SOCIALI	434	691	1	1	435	692
85	434	691	1	1	435	692
85.1	406	575	1	1	407	576
85.2	11	11	-	-	11	11
85.3	17	105	-	-	17	105
O ALTRI SERVIZI PUBBLICI, SOCIALI E PERSONALI	588	1.096	3	6	591	1.102
90	13	72	1	1	14	73
90.0	13	72	1	1	14	73
92	112	332	2	5	114	337
92.1	4	7	-	-	4	7
92.2	11	36	1	2	12	38
92.3	64	215	-	-	64	215
92.4	-	-	-	-	-	-
92.5	4	8	1	3	5	11
92.6	21	58	-	-	21	58
92.7	8	8	-	-	8	8
93	463	692	-	-	463	692
93.0	463	692	-	-	463	692
TOTALE	11.051	33.100	285	1.599	11.336	34.699
di cui unità locali:						
- dell'industria in senso stretto (a)	1.227	9.611	86	384	1.313	9.995
- dei servizi	8.310	17.865	57	574	8.367	18.439
CLASSE DI ADDETTI						
0 - 1	6.350	6.311	130	118	6.480	6.429
2	2.108	4.216	60	120	2.168	4.336
3 - 5	1.702	6.268	50	170	1.752	6.438
6 - 9	463	3.333	21	162	484	3.495
10 - 19	271	3.556	12	145	283	3.701
20 - 49	117	3.491	6	160	123	3.651
50 - 99	21	1.440	2	130	23	1.570
100 - 199	14	2.001	3	338	17	2.339
200 - 499	2	493	1	256	3	749
500 - 999	3	1.991	-	-	3	1.991
1000 e più	-	-	-	-	-	-
TOTALE	11.051	33.100	285	1.599	11.336	34.699
TIPO DI COMUNE						
- Comune capoluogo	2.880	10.685	101	790	2.981	11.475
- Altri comuni	8.171	22.415	184	809	8.355	23.224
TOTALE	11.051	33.100	285	1.599	11.336	34.699

(a) Comprende le sezioni di attività: C - Estrazione di minerali; D - Attività manifatturiere; E - Produzione e distribuzione di energia elettrica, gas e acqua

Tavola 3.22 - Unità locali delle imprese e addetti per classe di superficie coperta, sezione, sottosezione e divisione di attività economica, classe di addetti e tipo di comune

ATTIVITÀ ECONOMICHE CLASSI DI ADDETTI TIPO DI COMUNE	CLASSI DI SUPERFICIE COPERTA (mq)										UNITÀ LOCALI CON SUPERFICIE NON INDI- CATA	
	1 - 50		51 - 100		101 - 200		201 - 500		501 E PIÙ			
	N.	Addetti	N.	Addetti	N.	Addetti	N.	Addetti	N.	Addetti	N.	Addetti
A AGRICOLTURA, CACCIA E SILVICOLTURA	17	53	12	28	4	7	4	11	3	39	16	66
01	17	53	10	23	4	7	4	11	3	39	12	24
02	-	-	2	5	-	-	-	-	-	-	4	42
B PESCA, PISCICOLTURA E SERVIZI CONNESSI	-	-	-	-	-	-	-	-	-	-	-	-
05	-	-	-	-	-	-	-	-	-	-	-	-
C ESTRAZIONE DI MINERALI	11	23	1	6	1	6	4	50	2	18	11	61
CA ESTRAZIONE DI MINERALI ENERGETICI	-	-	-	-	-	-	1	20	-	-	-	-
10	-	-	-	-	-	-	-	-	-	-	-	-
11	-	-	-	-	-	-	1	20	-	-	-	-
12	-	-	-	-	-	-	-	-	-	-	-	-
CB ESTRAZIONE DI MINERALI NON ENERGETICI	11	23	1	6	1	6	3	30	2	18	11	61
13	-	-	-	-	-	-	-	-	-	-	-	-
14	11	23	1	6	1	6	3	30	2	18	11	61
D ATTIVITÀ MANIFATTURIERE	298	476	406	941	223	748	123	701	132	4.617	54	1.745
DA INDUSTRIE ALIMENTARI, DELLE BEVANDE E DEL TABACCO	65	111	120	285	70	209	30	97	26	497	8	86
15	65	111	120	285	70	209	30	97	26	497	8	86
16	-	-	-	-	-	-	-	-	-	-	-	-
DB INDUSTRIE TESSILI E DELL'ABBIGLIAMENTO	61	127	49	199	27	169	12	161	7	397	2	9
17	9	10	11	46	9	37	3	68	4	366	-	-
18	52	117	38	153	18	132	9	93	3	31	2	9
DC INDUSTRIE CONCIARIE, FABBRICAZIONE DI PRODOTTI IN CUOIO, PELLE E SIMILARI	4	6	4	8	2	20	1	5	1	72	-	-
19	4	6	4	8	2	20	1	5	1	72	-	-
DD INDUSTRIA DEL LEGNO E DEI PRODOTTI IN LEGNO	34	39	67	84	32	54	17	62	11	80	3	4
20	34	39	67	84	32	54	17	62	11	80	3	4
DE FABBRICAZIONE DELLA PASTA-CARTA, DELLA CARTA E DEI PRODOTTI DI CARTA; STAMPA ED EDITORIA	24	30	22	53	10	34	6	39	8	71	1	2
21	-	-	1	2	-	-	1	2	4	20	-	-
22	24	30	21	51	10	34	5	37	4	51	1	2
DF FABBRICAZIONE DI COKE, RAFFINERIE DI PETROLIO, TRATTAMENTO DEI COMBUSTIBILI NUCLEARI	1	2	-	-	-	-	-	-	-	-	-	-
23	1	2	-	-	-	-	-	-	-	-	-	-
DG FABBRICAZIONE DI PRODOTTI CHIMICI E DI FIBRE SINTETICHE E ARTIFICIALI	3	4	2	3	2	2	2	12	6	521	5	1.386
24	3	4	2	3	2	2	2	12	6	521	5	1.386
DH FABBRICAZIONE DI ARTICOLI IN GOMMA E MATERIE PLASTICHE	2	2	-	-	2	5	5	37	13	624	1	2
25	2	2	-	-	2	5	5	37	13	624	1	2
DI FABBRICAZIONE DI PRODOTTI DELLA LAVORAZIONE DI MINERALI NON METALLIFERI	15	32	21	44	12	63	11	62	14	414	13	69
26	15	32	21	44	12	63	11	62	14	414	13	69
DJ PRODUZIONE DI METALLO E FABBRICAZIONE DI PRODOTTI IN METALLO	34	45	64	128	48	128	19	88	23	420	8	47
27	-	-	1	3	1	4	1	12	2	59	-	-
28	34	45	63	125	47	124	18	76	21	361	8	47
DK FABBRICAZIONE DI MACCHINE ED APPARECCHI MECCANICI, COMPRESI L'INSTALLAZIONE, IL MONTAGGIO, LA RIPARAZIONE E LA MANUTENZIONE	4	5	11	22	7	17	5	10	3	53	3	3
29	4	5	11	22	7	17	5	10	3	53	3	3
DL FABBRICAZIONE DI MACCHINE ELETTRICHE E DI APPARECCHIATURE ELETTRICHE ED OTTICHE	41	58	30	79	5	20	2	16	4	174	9	131
30	-	-	-	-	-	-	-	-	-	-	-	-
31	4	13	7	42	1	4	2	16	2	35	3	114
32	9	9	4	7	-	-	-	-	2	139	-	-
33	28	36	19	30	4	16	-	-	-	-	6	17
DM FABBRICAZIONE DI MEZZI DI TRASPORTO	-	-	1	2	-	-	1	5	3	617	-	-
34	-	-	-	-	-	-	1	5	-	-	-	-
35	-	-	1	2	-	-	-	-	3	617	-	-

Tavola 3.22 segue - Unità locali delle imprese e addetti per classe di superficie coperta, sezione, sottosezione e divisione di attività economica, classe di addetti e tipo di comune

ATTIVITÀ ECONOMICHE CLASSI DI ADDETTI TIPO DI COMUNE		CLASSI DI SUPERFICIE COPERTA (mq)										UNITÀ LOCALI CON SUPERFICIE NON INDI- CATA	
		1 - 50		51 - 100		101 - 200		201 - 500		501 E PIÙ			
		N.	Addetti	N.	Addetti	N.	Addetti	N.	Addetti	N.	Addetti		
DN	ALTRE INDUSTRIE MANIFATTURIERE	10	15	15	34	6	27	12	107	13	677	1	6
36		10	15	15	34	6	27	12	107	13	677	1	6
37		-	-	-	-	-	-	-	-	-	-	-	-
E	PRODUZIONE E DISTRIBUZIONE DI ENERGIA ELETTRICA, GAS E ACQUA	5	10	9	28	10	50	7	85	9	423	7	7
40		1	2	5	16	9	43	7	85	7	285	1	1
41		4	8	4	12	1	7	-	-	2	138	6	6
F	CONSTRUZIONI	609	1.442	224	911	110	588	56	341	23	267	578	2.512
45		609	1.442	224	911	110	588	56	341	23	267	578	2.512
G	COMMERCIO ALL'INGROSSO E AL DETTAGLIO; RIPARAZIONE DI AUTOVEICOLI, MOTOCICLI E DI BENI PERSONALI E PER LA CASA	1.921	2.486	1.127	1.813	460	1.105	221	895	134	962	833	1.146
50		163	222	267	400	165	378	81	305	27	180	40	70
51		123	171	59	111	57	155	38	223	54	441	93	116
52		1.635	2.093	801	1.302	238	572	102	367	53	341	700	960
H	ALBERGHI E RISTORANTI	190	277	201	397	98	250	43	157	25	152	16	48
55		190	277	201	397	98	250	43	157	25	152	16	48
I	TRASPORTI, MAGAZZINAGGIO E COMUNICAZIONI	162	329	71	263	39	194	22	457	20	505	228	741
60		108	193	46	123	15	43	9	156	15	321	210	535
61		-	-	-	-	-	-	-	-	-	-	-	-
62		-	-	-	-	-	-	-	-	-	-	-	-
63		30	69	7	39	3	17	-	-	-	-	15	60
64		24	67	18	101	21	134	13	301	5	184	3	146
J	INTERMEDIAZIONE MONETARIA E FINANZIARIA	90	119	65	170	29	146	20	152	13	386	9	33
65		11	21	22	79	18	91	17	140	13	386	2	15
66		4	7	6	11	2	7	-	-	-	-	1	1
67		75	91	37	80	9	48	3	12	-	-	6	17
K	ATTIVITÀ IMMOBILIARI, NOLEGGIO, INFORMatica, RICERCA, ALTRE ATTIVITÀ PROFESSIONALI ED IMPRENDITORIALI	729	975	292	648	91	336	14	172	9	316	119	898
70		14	22	3	3	1	2	-	-	-	-	5	7
71		7	13	7	15	3	10	-	-	-	-	2	2
72		44	73	24	108	15	67	3	61	-	-	12	98
73		10	11	1	1	1	1	1	1	-	-	1	1
74		654	856	257	521	71	256	10	110	9	316	99	790
M	ISTRUZIONE	19	30	19	24	7	15	3	45	-	-	2	3
80		19	30	19	24	7	15	3	45	-	-	2	3
N	SANITÀ E ALTRI SERVIZI SOCIALI	292	316	97	153	17	60	10	81	1	5	18	77
85		292	316	97	153	17	60	10	81	1	5	18	77
O	ALTRI SERVIZI PUBBLICI, SOCIALI E PERSONALI	423	554	80	134	31	85	12	28	6	21	39	280
90		3	3	1	1	2	6	1	1	1	4	6	58
92		41	66	29	40	16	25	10	26	5	17	13	163
93		379	485	50	93	13	54	1	1	-	-	20	59
TOTALE		4.766	7.090	2.604	5.516	1.120	3.590	539	3.175	377	7.711	1.930	7.617
di cui unità locali:													
	- artigiane	1.315	2.190	759	1.689	388	1.159	158	766	75	635	528	1.281
	- dell'industria in senso stretto (a)	314	509	416	975	234	804	134	836	143	5.058	72	1.813
	- dei servizi	3.826	5.086	1.952	3.602	772	2.191	345	1.987	208	2.347	1.264	3.226
CLASSE DI ADDETTI													
0 - 1		3.476	3.461	1.371	1.364	344	341	89	78	29	27	1.171	1.158
2		819	1.638	649	1.298	254	508	101	202	38	76	307	614
3 - 5		400	1.439	452	1.613	387	1.437	176	686	80	330	257	933
6 - 9		61	433	88	627	89	634	96	702	63	458	87	641
10 - 19		9	96	41	537	38	481	49	626	81	1.100	65	861
20 - 49		1	23	3	77	8	189	27	819	56	1.713	28	830
50 - 99		-	-	-	-	-	-	1	62	12	820	10	688
100 - 199		-	-	-	-	-	-	-	-	15	2.086	2	253
200 - 499		-	-	-	-	-	-	-	-	2	493	1	256
500 - 999		-	-	-	-	-	-	-	-	1	608	2	1.383
1000 e più		-	-	-	-	-	-	-	-	-	-	-	-
TOTALE		4.766	7.090	2.604	5.516	1.120	3.590	539	3.175	377	7.711	1.930	7.617
TIPO DI COMUNE													
	- Comune capoluogo	1.140	1.707	714	1.675	341	1.316	186	1.251	151	3.778	449	1.748
	- Altri comuni	3.626	5.383	1.890	3.841	779	2.274	353	1.924	226	3.933	1.481	5.869
TOTALE		4.766	7.090	2.604	5.516	1.120	3.590	539	3.175	377	7.711	1.930	7.617

(a) Comprende le sezioni di attività: C - Estrazione di minerali; D - Attività manifatturiere; E - Produzione e distribuzione di energia elettrica, gas e acqua

Tavola 3.23 - Mezzi di trasporto in dotazione alle unità locali delle imprese per tipo, sezione, sottosezione e divisione di attività economica, classe di addetti e tipo di comune

ATTIVITÀ ECONOMICHE CLASSI DI ADDETTI TIPO DI COMUNE	MOTOVEICOLI		AUTOVETTURE		AUTOBUS		AUTOCARRI		RIMORCHI	SEMIRI-	AUTOVEICOLI PER USI SPECIALI O PER TRA- SPORTI SPECIFICI (a)				
	Unità locali	N.	Unità locali	N.	Unità locali	N.	Unità locali	N.	Unità locali	N.	Unità locali	N.	Unità locali	N.	Unità locali con mezzi di trasporto non indicati (b)
A	AGRICOLTURA, CACCIA E SILVICOLTURA														
01	1	1	20	26	-	-	11	14	4	5	8	13	22		
02	*	*	*	*	*	*	*	*	*	*	*	*	*	*	*
B	PESCA, PISCICOLTURA E SERVIZI CONNESSI														
05	-	-	-	-	-	-	-	-	-	-	-	-	-	-	-
C	ESTRAZIONE DI MINE- RALI														
CA	ESTRAZIONE DI MINE- RALI ENERGETICI														
10	-	-	-	-	-	-	-	-	-	-	-	-	-	-	-
11	*	*	*	*	*	*	*	*	*	*	*	*	*	*	*
12	-	-	-	-	-	-	-	-	-	-	-	-	-	-	-
CB	ESTRAZIONE DI MINE- RALI NON ENERGETICI														
13	1	1	15	25	-	-	13	34	1	1	8	28	8		
14	-	-	-	-	-	-	-	-	-	-	-	-	-	-	-
D	ATTIVITÀ MANIFATTU- RIERE														
DA	INDUSTRIE ALIMENTARI, DELLE BEVANDE E DEL TABACCO														
15	19	22	115	156	-	-	92	145	2	3	5	6	127		
16	-	-	-	-	-	-	-	-	-	-	-	-	-	-	-
DB	INDUSTRIE TESSILI E DELL'ABBIGLIAMENTO														
17	1	1	47	59	-	-	26	29	-	-	1	2	95		
18	-	-	15	21	-	-	8	9	-	-	-	-	18		
DC	INDUSTRIE CONCIARIE, FABBRICAZIONE DI PRO- DOTTI IN CUOIO, PELLE E SIMILARI														
19	-	-	4	4	-	-	2	2	-	-	-	-	6		
DD	INDUSTRIA DEL LEGNO E DEI PRODOTTI IN LE- GNO														
20	3	3	76	86	-	-	44	48	-	-	2	2	56		
DE	FABBRICAZIONE DELLA PASTA-CARTA, DELLA CARTA E DEI PRODOTTI DI CARTA; STAMPA ED EDITORIA														
21	1	1	33	53	-	-	10	14	-	-	-	-	36		
22	-	-	6	9	-	-	2	4	-	-	-	-	-		
DF	FABBRICAZIONE DI COKE, RAFFINERIE DI PE- TROLIO, TRATTAMENTO DEI COMBUSTIBILI NU- CLEARI														
23	*	*	*	*	*	*	*	*	*	*	*	*	*	*	*
DG	FABBRICAZIONE DI PRO- DOTTI CHIMICI E DI FIBRE SINTETICHE E ARTIFI- CIALI														
24	1	1	10	26	-	-	4	10	-	-	3	5	9		
DH	FABBRICAZIONE DI ARTI- COLI IN GOMMA E MATE- RIE PLASTICHE														
25	2	4	13	26	-	-	10	16	-	-	1	1	5		

Tavola 3.23 segue - Mezzi di trasporto in dotazione alle unità locali delle imprese per tipo, sezione, sottosezione e divisione di attività economica, classe di addetti e tipo di comune

ATTIVITÀ ECONOMICHE CLASSI DI ADDETTI TIPO DI COMUNE	MOTOVEICOLI		AUTOVETTURE		AUTOBUS		AUTOCARRI		RIMORCHI E MOTRICI		SEMIRI- AUTOVEICOLI PER USI SPECIALI O PER TRA- SPORTI SPECIFICI (a)		Unità locali con mezzi di trasporto non indicati (b)
	Unità locali	N.	Unità locali	N.	Unità locali	N.	Unità locali	N.	Unità locali	N.	Unità locali	N.	
DI FABBRICAZIONE DI PRODOTTI DELLA LAVORAZIONE DI MINERALI NON METALLIFERI	3	9	42	110	-	-	28	49	3	7	10	64	29
26 DJ PRODUZIONE DI METALLO E FABBRICAZIONE DI PRODOTTI IN METALLO	3	9	42	110	-	-	28	49	3	7	10	64	29
27	5	9	105	167	-	-	81	118	3	6	2	3	54
28 DK FABBRICAZIONE DI MACCHINE ED APPARECCHI MECCANICI, COMPRESI L'INSTALLAZIONE, IL MONTAGGIO, LA RIPARAZIONE E LA MANUTENZIONE	-	-	15	30	-	-	15	23	-	-	-	-	12
29 DL FABBRICAZIONE DI MACCHINE ELETTRICHE E DI APPARECCHIATURE ELETTRICHE ED OTTICHE	-	-	15	30	-	-	15	23	-	-	-	-	12
30	-	-	38	72	-	-	13	30	1	1	1	10	45
31	-	-	9	40	-	-	11	28	1	1	1	10	3
32	-	-	9	11	-	-	2	2	-	-	-	-	5
33	-	-	20	21	-	-	-	-	-	-	-	-	37
DM FABBRICAZIONE DI MEZZI DI TRASPORTO	*	*	*	*	*	*	*	*	*	*	*	*	*
34	*	*	*	*	*	*	*	*	*	*	*	*	*
35	*	*	*	*	*	*	*	*	*	*	*	*	*
DN ALTRE INDUSTRIE MANIFATTURIERE	1	1	22	44	-	-	23	42	1	1	-	-	23
36	1	1	22	44	-	-	23	42	1	1	-	-	23
37	-	-	-	-	-	-	-	-	-	-	-	-	-
E PRODUZIONE E DISTRIBUZIONE DI ENERGIA ELETTRICA, GAS E ACQUA	-	-	31	216	-	-	20	58	1	1	7	23	14
40	-	-	25	177	-	-	19	57	-	-	7	23	3
41	-	-	6	39	-	-	1	1	1	1	-	-	11
F COSTRUZIONI	50	53	809	1.406	2	3	787	1.289	101	185	157	265	393
45	50	53	809	1.406	2	3	787	1.289	101	185	157	265	393
G COMMERCIO ALL'INGROSSO E AL DETTAGLIO; RIPARAZIONE DI AUTOVEICOLI, MOTOCICLI E DI BENI PERSONALI E PER LA CASA	142	147	1.635	1.965	2	2	1.148	1.482	26	30	68	104	2.083
50	16	17	285	357	-	-	75	114	8	8	11	22	400
51	13	14	238	354	-	-	144	287	7	11	16	31	115
52	113	116	1.112	1.254	2	2	929	1.081	11	11	41	51	1.568
H ALBERGHI E RISTORANTI	3	3	129	149	-	-	18	22	1	2	1	1	428
55	3	3	129	149	-	-	18	22	1	2	1	1	428
I TRASPORTI, MAGAZZINAGGIO E COMUNICAZIONI	4	5	107	177	22	271	310	575	103	389	27	56	106
60	3	3	88	133	22	271	275	423	96	371	25	52	18
61	-	-	-	-	-	-	-	-	-	-	-	-	-
62	-	-	-	-	-	-	-	-	-	-	-	-	-
63	-	-	8	10	-	-	21	40	7	18	1	1	26
64	1	2	11	34	-	-	14	112	-	-	1	3	62

Tavola 3.23 segue - Mezzi di trasporto in dotazione alle unità locali delle imprese per tipo, sezione, sottosezione e divisione di attività economica, classe di addetti e tipo di comune

ATTIVITÀ ECONOMICHE CLASSI DI ADDETTI TIPO DI COMUNE	MOTOVEICOLI		AUTOVEETTURE		AUTOBUS		AUTOCARRI		RIMORCHI	SEMIRI- MORCHI E MOTRICI	AUTOVEICOLI PER USI SPECIALI O PER TRA- SPORTI SPECIFICI (a)		Unità locali con mezzi di trasporto non indicati (b)
	Unità locali	N.	Unità locali	N.	Unità locali	N.	Unità locali	N.	Unità locali	N.	Unità locali	N.	
J INTERMEDIAZIONE MO- NETARIA E FINANZIARIA	-	-	68	90	-	-	1	1	-	-	-	-	157
65	-	-	10	13	-	-	-	-	-	-	-	-	73
66	-	-	2	2	-	-	-	-	-	-	-	-	11
67	-	-	56	75	-	-	1	1	-	-	-	-	73
K ATTIVITÀ IMMOBILIARI, NOLEGGIO, INFORMAZIONE, RICERCA, ALTRE ATTIVITÀ PROFESSIONALI ED IMPRENDITO- RIALI	15	20	648	804	1	5	24	30	-	-	4	6	590
70	-	-	5	6	-	-	-	-	-	-	-	-	18
71	1	5	6	11	-	-	3	4	-	-	-	-	10
72	-	-	34	46	-	-	3	5	-	-	-	-	64
73	-	-	7	8	-	-	-	-	-	-	-	-	7
74	14	15	596	733	1	5	18	21	-	-	4	6	491
M ISTRUZIONE	11	11	34	62	14	25	11	11	7	7	3	3	15
80	11	11	34	62	14	25	11	11	7	7	3	3	15
N SANITÀ E ALTRI SERVIZI SOCIALI	2	2	222	248	1	1	-	-	-	-	1	6	211
85	2	2	222	248	1	1	-	-	-	-	1	6	211
O ALTRI SERVIZI PUBBLICI, SOCIALI E PERSONALI	-	-	94	115	2	3	18	20	2	2	20	33	477
90	-	-	2	2	-	-	3	3	-	-	6	11	6
92	-	-	24	31	2	3	6	6	1	1	-	-	88
93	-	-	68	82	-	-	9	11	1	1	14	22	383
TOTALE	265	294	4.343	6.154	44	310	2.715	4.078	257	641	332	638	5.007
di cui unità locali:													
- artigiane	77	79	1.268	1.692	13	68	1.072	1.536	146	334	143	268	1.215
- dell'industria in senso stretto (c)	37	52	575	1.110	-	-	387	634	13	21	42	150	522
- dei servizi	177	188	2.937	3.610	42	307	1.530	2.141	139	430	124	209	4.067
CLASSE DI ADDETTI													
0 - 1	133	137	2.195	2.390	18	30	1.139	1.311	108	153	119	151	3.196
2	48	48	807	963	4	5	524	659	28	42	44	66	951
3 - 5	57	65	799	1.171	9	36	634	976	50	102	89	156	585
6 - 9	6	6	259	499	2	15	209	404	27	106	29	81	156
10 - 19	11	12	162	438	3	37	134	390	25	115	29	110	85
20 - 49	4	6	83	383	3	53	54	198	13	109	15	48	27
50 - 99	5	13	18	123	4	83	13	43	3	11	1	3	4
100 - 199	*	*	*	*	*	*	*	*	*	*	*	*	*
200 - 499	*	*	*	*	*	*	*	*	*	*	*	*	*
500 - 999	-	-	3	10	-	-	2	3	-	-	3	5	-
1000 e più	-	-	-	-	-	-	-	-	-	-	-	-	-
TOTALE	265	294	4.343	6.154	44	310	2.715	4.078	257	641	332	638	5.007
TIPO DI COMUNE													
- Comune capoluogo	67	84	1.319	2.062	8	89	610	1.112	51	215	61	119	1.287
- Altri comuni	198	210	3.024	4.092	36	221	2.105	2.966	206	426	271	519	3.720
TOTALE	265	294	4.343	6.154	44	310	2.715	4.078	257	641	332	638	5.007

(a) Per il commercio ambulante trattasi di autonegozi (automarket) e di altri mezzi di trasporto non altrove classificati

(b) Comprende le unità locali non interessate al fenomeno e quelle che, pur disponendo di mezzi di trasporto, non hanno fornito risposta

(c) Comprende le sezioni di attività: C - Estrazione di minerali; D - Attività manifatturiere; E - Produzione e distribuzione di energia elettrica, gas e acqua

Le unità locali delle istituzioni

Tavola 3.24 - Unità locali delle istituzioni per classe di addetti, forma istituzionale (a) e tipo di comune

FORME ISTITUZIONALI TIPO DI COMUNE	CLASSI DI ADDETTI										Unità locali senza ad- detti	Totale	
	1	2	3 - 5	6 - 9	10 - 19	20 - 49	50 - 99	100 - 199	200 - 499	500 - 999			1000 e più
DATI ASSOLUTI													
Ministero o organo costituzionale	7	21	35	43	88	91	28	8	-	-	-	-	321
Ente locale (regione, provincia, co- mune)	56	22	26	15	19	20	13	-	2	-	-	13	186
Comunità montana	-	-	1	-	1	1	-	1	-	-	-	-	4
Ente sanitario pubblico	6	5	5	12	12	5	-	4	1	1	-	6	57
Ente di previdenza	-	-	1	3	2	2	-	1	-	-	-	-	9
Ente economico o ente di ricerca	2	2	10	1	5	1	2	-	1	-	-	1	25
Ente di assistenza, culturale, spor- tivo	3	2	-	-	1	-	-	-	-	-	-	12	18
Associazione riconosciuta o fonda- zione	56	23	18	2	1	-	-	-	-	-	-	93	193
Associazione non riconosciuta	49	17	17	2	3	-	-	-	-	-	-	195	283
Altra forma	3	5	1	4	3	4	1	-	-	-	-	-	21
TOTALE	182	97	114	82	135	124	44	14	4	1	-	320	1.117
di cui unità locali:													
- delle istituzioni pubbliche	77	57	79	78	131	124	44	14	4	1	-	32	641
- delle istituzioni sociali private	105	40	35	4	4	-	-	-	-	-	-	288	476
TIPO DI COMUNE													
- Comune capoluogo	30	26	40	20	42	48	14	9	2	1	-	66	298
- Altri comuni	152	71	74	62	93	76	30	5	2	-	-	254	819
TOTALE	182	97	114	82	135	124	44	14	4	1	-	320	1.117
COMPOSIZIONE PERCENTUALE PER COLONNA													
Ministero o organo costituzionale	3,8	21,6	30,7	52,4	65,2	73,4	63,6	57,1	-	-	-	-	28,7
Ente locale (regione, provincia, co- mune)	30,8	22,7	22,8	18,3	14,1	16,1	29,5	-	50,0	-	-	4,1	16,7
Comunità montana	-	-	0,9	-	0,7	0,8	-	7,1	-	-	-	-	0,4
Ente sanitario pubblico	3,3	5,2	4,4	14,6	8,9	4,0	-	28,6	25,0	100,0	-	1,9	5,1
Ente di previdenza	-	-	0,9	3,7	1,5	1,6	-	7,1	-	-	-	-	0,8
Ente economico o ente di ricerca	1,1	2,1	8,8	1,2	3,7	0,8	4,5	-	25,0	-	-	0,3	2,2
Ente di assistenza, culturale, spor- tivo	1,6	2,1	-	-	0,7	-	-	-	-	-	-	3,8	1,6
Associazione riconosciuta o fonda- zione	30,8	23,7	15,8	2,4	0,7	-	-	-	-	-	-	29,1	17,3
Associazione non riconosciuta	26,9	17,5	14,9	2,4	2,2	-	-	-	-	-	-	60,9	25,3
Altra forma	1,6	5,2	0,9	4,9	2,2	3,2	2,3	-	-	-	-	-	1,9
TOTALE	100,0	100,0	100,0	100,0	100,0	100,0	100,0	100,0	100,0	100,0	-	100,0	100,0
di cui unità locali:													
- delle istituzioni pubbliche	42,3	58,8	69,3	95,1	97,0	100,0	100,0	100,0	100,0	100,0	-	10,0	57,4
- delle istituzioni sociali private	57,7	41,2	30,7	4,9	3,0	-	-	-	-	-	-	90,0	42,6
TIPO DI COMUNE													
- Comune capoluogo	16,5	26,8	35,1	24,4	31,1	38,7	31,8	64,3	50,0	100,0	-	20,6	26,7
- Altri comuni	83,5	73,2	64,9	75,6	68,9	61,3	68,2	35,7	50,0	-	-	79,4	73,3
TOTALE	100,0	100,0	100,0	100,0	100,0	100,0	100,0	100,0	100,0	100,0	-	100,0	100,0
COMPOSIZIONE PERCENTUALE PER RIGA													
Ministero o organo costituzionale	2,2	6,5	10,9	13,4	27,4	28,3	8,7	2,5	-	-	-	-	100,0
Ente locale (regione, provincia, co- mune)	30,1	11,8	14,0	8,1	10,2	10,8	7,0	-	1,1	-	-	7,0	100,0
Comunità montana	-	-	25,0	-	25,0	25,0	-	25,0	-	-	-	-	100,0
Ente sanitario pubblico	10,5	8,8	8,8	21,1	21,1	8,8	-	7,0	1,8	1,8	-	10,5	100,0
Ente di previdenza	-	-	11,1	33,3	22,2	22,2	-	11,1	-	-	-	-	100,0
Ente economico o ente di ricerca	8,0	8,0	40,0	4,0	20,0	4,0	8,0	-	4,0	-	-	4,0	100,0
Ente di assistenza, culturale, spor- tivo	16,7	11,1	-	-	5,6	-	-	-	-	-	-	66,7	100,0
Associazione riconosciuta o fonda- zione	29,0	11,9	9,3	1,0	0,5	-	-	-	-	-	-	48,2	100,0
Associazione non riconosciuta	17,3	6,0	6,0	0,7	1,1	-	-	-	-	-	-	68,9	100,0
Altra forma	14,3	23,8	4,8	19,0	14,3	19,0	4,8	-	-	-	-	-	100,0
TOTALE	16,3	8,7	10,2	7,3	12,1	11,1	3,9	1,3	0,4	0,1	-	28,6	100,0
di cui unità locali:													
- delle istituzioni pubbliche	12,0	8,9	12,3	12,2	20,4	19,3	6,9	2,2	0,6	0,2	-	5,0	100,0
- delle istituzioni sociali private	22,1	8,4	7,4	0,8	0,8	-	-	-	-	-	-	60,5	100,0
TIPO DI COMUNE													
- Comune capoluogo	10,1	8,7	13,4	6,7	14,1	16,1	4,7	3,0	0,7	0,3	-	22,1	100,0
- Altri comuni	18,6	8,7	9,0	7,6	11,4	9,3	3,7	0,6	0,2	-	-	31,0	100,0
TOTALE	16,3	8,7	10,2	7,3	12,1	11,1	3,9	1,3	0,4	0,1	-	28,6	100,0

(a) Riferita a quella delle istituzioni da cui dipendono

Tavola 3.25 - Addetti alle unità locali delle istituzioni per classe di addetti, forma istituzionale (a) e tipo di comune

FORME ISTITUZIONALI TIPO DI COMUNE	CLASSI DI ADDETTI											Totale
	1	2	3 - 5	6 - 9	10 - 19	20 - 49	50 - 99	100 - 199	200 - 499	500 - 999	1000 e più	
DATI ASSOLUTI												
Ministero o organo costituzionale	7	42	136	315	1.227	2.933	1.835	1.066	-	-	-	7.561
Ente locale (regione, provincia, comune)	56	44	103	110	259	627	875	-	729	-	-	2.803
Comunità montana	-	-	5	-	14	37	-	100	-	-	-	156
Ente sanitario pubblico	6	10	15	89	156	121	-	642	270	732	-	2.041
Ente di previdenza	-	-	4	24	28	56	-	107	-	-	-	219
Ente economico o ente di ricerca	2	4	39	6	56	38	121	-	237	-	-	503
Ente di assistenza, culturale, sportivo	3	4	-	-	10	-	-	-	-	-	-	17
Associazione riconosciuta o fondazione	56	46	67	16	14	-	-	-	-	-	-	199
Associazione non riconosciuta	49	34	61	16	35	-	-	-	-	-	-	195
Altra forma	3	10	3	30	38	116	79	-	-	-	-	279
TOTALE	182	194	433	606	1.837	3.928	2.910	1.915	1.236	732	-	13.973
di cui addetti alle unità locali:												
- delle istituzioni pubbliche	77	114	305	574	1.788	3.928	2.910	1.915	1.236	732	-	13.579
- delle istituzioni sociali private	105	80	128	32	49	-	-	-	-	-	-	394
TIPO DI COMUNE												
- Comune capoluogo	30	52	146	150	586	1.558	949	1.227	729	732	-	6.159
- Altri comuni	152	142	287	456	1.251	2.370	1.961	688	507	-	-	7.814
TOTALE	182	194	433	606	1.837	3.928	2.910	1.915	1.236	732	-	13.973
COMPOSIZIONE PERCENTUALE PER COLONNA												
Ministero o organo costituzionale	3,8	21,6	31,4	52,0	66,8	74,7	63,1	55,7	-	-	-	54,1
Ente locale (regione, provincia, comune)	30,8	22,7	23,8	18,2	14,1	16,0	30,1	-	59,0	-	-	20,1
Comunità montana	-	-	1,2	-	0,8	0,9	-	5,2	-	-	-	1,1
Ente sanitario pubblico	3,3	5,2	3,5	14,7	8,5	3,1	-	33,5	21,8	100,0	-	14,6
Ente di previdenza	-	-	0,9	4,0	1,5	1,4	-	5,6	-	-	-	1,6
Ente economico o ente di ricerca	1,1	2,1	9,0	1,0	3,0	1,0	4,2	-	19,2	-	-	3,6
Ente di assistenza, culturale, sportivo	1,6	2,1	-	-	0,5	-	-	-	-	-	-	0,1
Associazione riconosciuta o fondazione	30,8	23,7	15,5	2,6	0,8	-	-	-	-	-	-	1,4
Associazione non riconosciuta	26,9	17,5	14,1	2,6	1,9	-	-	-	-	-	-	1,4
Altra forma	1,6	5,2	0,7	5,0	2,1	3,0	2,7	-	-	-	-	2,0
TOTALE	100,0	100,0	100,0	100,0	100,0	100,0	100,0	100,0	100,0	100,0	-	100,0
di cui addetti alle unità locali:												
- delle istituzioni pubbliche	42,3	58,8	70,4	94,7	97,3	100,0	100,0	100,0	100,0	100,0	-	97,2
- delle istituzioni sociali private	57,7	41,2	29,6	5,3	2,7	-	-	-	-	-	-	2,8
TIPO DI COMUNE												
- Comune capoluogo	16,5	26,8	33,7	24,8	31,9	39,7	32,6	64,1	59,0	100,0	-	44,1
- Altri comuni	83,5	73,2	66,3	75,2	68,1	60,3	67,4	35,9	41,0	-	-	55,9
TOTALE	100,0	100,0	100,0	100,0	100,0	100,0	100,0	100,0	100,0	100,0	-	100,0
COMPOSIZIONE PERCENTUALE PER RIGA												
Ministero o organo costituzionale	0,1	0,6	1,8	4,2	16,2	38,8	24,3	14,1	-	-	-	100,0
Ente locale (regione, provincia, comune)	2,0	1,6	3,7	3,9	9,2	22,4	31,2	-	26,0	-	-	100,0
Comunità montana	-	-	3,2	-	9,0	23,7	-	64,1	-	-	-	100,0
Ente sanitario pubblico	0,3	0,5	0,7	4,4	7,6	5,9	-	31,5	13,2	35,9	-	100,0
Ente di previdenza	-	-	1,8	11,0	12,8	25,6	-	48,9	-	-	-	100,0
Ente economico o ente di ricerca	0,4	0,8	7,8	1,2	11,1	7,6	24,1	-	47,1	-	-	100,0
Ente di assistenza, culturale, sportivo	17,6	23,5	-	-	58,8	-	-	-	-	-	-	100,0
Associazione riconosciuta o fondazione	28,1	23,1	33,7	8,0	7,0	-	-	-	-	-	-	100,0
Associazione non riconosciuta	25,1	17,4	31,3	8,2	17,9	-	-	-	-	-	-	100,0
Altra forma	1,1	3,6	1,1	10,8	13,6	41,6	28,3	-	-	-	-	100,0
TOTALE	1,3	1,4	3,1	4,3	13,1	28,1	20,8	13,7	8,8	5,2	-	100,0
di cui addetti alle unità locali:												
- delle istituzioni pubbliche	0,6	0,8	2,2	4,2	13,2	28,9	21,4	14,1	9,1	5,4	-	100,0
- delle istituzioni sociali private	26,6	20,3	32,5	8,1	12,4	-	-	-	-	-	-	100,0
TIPO DI COMUNE												
- Comune capoluogo	0,5	0,8	2,4	2,4	9,5	25,3	15,4	19,9	11,8	11,9	-	100,0
- Altri comuni	1,9	1,8	3,7	5,8	16,0	30,3	25,1	8,8	6,5	-	-	100,0
TOTALE	1,3	1,4	3,1	4,3	13,1	28,1	20,8	13,7	8,8	5,2	-	100,0

(a) Riferita a quella delle istituzioni da cui dipendono

Tavola 3.26 - Unità locali delle istituzioni per classe di addetti, sezione, sottosezione, divisione, gruppo di attività economica e tipo di comune

ATTIVITÀ ECONOMICHE TIPO DI COMUNE	CLASSI DI ADDETTI											Unità locali senza ad- detti	Totale
	1	2	3 - 5	6 - 9	10 - 19	20 - 49	50 - 99	100 - 199	200 - 499	500 - 999	1000 e più		
A AGRICOLTURA, CACCIA E SILVICOLTURA	2	-	1	-	1	1	-	-	-	-	-	1	6
01	2	-	1	-	-	-	-	-	-	-	-	1	4
01.4	2	-	1	-	-	-	-	-	-	-	-	1	4
02	-	-	-	-	1	1	-	-	-	-	-	-	2
02.0	-	-	-	-	1	1	-	-	-	-	-	-	2
D ATTIVITÀ MANIFATTU- RIERE	7	4	5	-	-	-	-	-	-	-	-	1	17
DA INDUSTRIE ALIMENTARI, DELLE BEVANDE E DEL TABACCO	7	4	5	-	-	-	-	-	-	-	-	1	17
15	7	4	5	-	-	-	-	-	-	-	-	1	17
15.1	7	4	5	-	-	-	-	-	-	-	-	1	17
E PRODUZIONE E DISTRI- BUZIONE DI ENERGIA ELETTRICA, GAS E AC- QUA	2	-	-	1	-	-	-	-	-	-	-	-	3
41	2	-	-	1	-	-	-	-	-	-	-	-	3
41.0	2	-	-	1	-	-	-	-	-	-	-	-	3
G COMMERCIO ALL'IN- GROSSO E AL DETTA- GLIO; RIPARAZIONE DI AUTOVEICOLI, MOTOCI- CLI E DI BENI PERSONALI E PER LA CASA	1	-	-	-	-	-	-	-	-	-	-	-	1
52	1	-	-	-	-	-	-	-	-	-	-	-	1
52.3	1	-	-	-	-	-	-	-	-	-	-	-	1
I TRASPORTI, MAGAZZI- NAGGIO E COMUNICA- ZIONI	1	-	-	-	1	-	-	-	-	-	-	2	4
60	-	-	-	-	-	-	-	-	-	-	-	1	1
60.2	-	-	-	-	-	-	-	-	-	-	-	1	1
63	1	-	-	-	1	-	-	-	-	-	-	1	3
63.2	1	-	-	-	1	-	-	-	-	-	-	1	2
63.3	-	-	-	-	-	-	-	-	-	-	-	1	1
K ATTIVITÀ IMMOBILIARI, NOLEGGIO, INFORMA- TICA, RICERCA, ALTRE ATTIVITÀ PROFESSIONI- NALI ED IMPRENDITO- RIALI	1	2	1	-	-	-	-	-	1	-	-	4	9
73	-	1	1	-	-	-	-	-	1	-	-	1	4
73.1	-	-	1	-	-	-	-	-	1	-	-	-	2
73.2	-	1	-	-	-	-	-	-	-	-	-	1	2
74	1	1	-	-	-	-	-	-	-	-	-	3	5
74.8	1	1	-	-	-	-	-	-	-	-	-	3	5
L PUBBLICA AMMINISTRA- ZIONE E DIFESA; ASSICU- RAZIONE SOCIALE OB- BLIGATORIA	10	25	36	17	34	35	18	4	2	-	-	6	187
75	10	25	36	17	34	35	18	4	2	-	-	6	187
75.1	10	11	23	11	24	30	17	1	2	-	-	3	132
75.2	-	14	12	3	8	3	1	2	-	-	-	3	46
75.3	-	-	1	3	2	2	-	1	-	-	-	-	9
M ISTRUZIONE	1	9	34	42	80	73	26	6	-	-	-	1	272
80	1	9	34	42	80	73	26	6	-	-	-	1	272
80.1	1	3	29	34	50	33	5	1	-	-	-	1	157
80.2	-	5	4	8	30	40	21	5	-	-	-	-	113
80.3	-	-	-	-	-	-	-	-	-	-	-	-	-
80.4	-	1	1	-	-	-	-	-	-	-	-	-	2
N SANITÀ E ALTRI SERVIZI SOCIALI	17	12	11	17	15	5	-	4	1	1	-	18	101
85	17	12	11	17	15	5	-	4	1	1	-	18	101
85.1	6	5	5	7	10	5	-	4	1	1	-	7	51
85.2	-	-	-	-	1	-	-	-	-	-	-	-	1
85.3	11	7	6	10	4	-	-	-	-	-	-	11	49

Tavola 3.26 segue - Unità locali delle istituzioni per classe di addetti, sezione, sottosezione, divisione, gruppo di attività economica e tipo di comune

ATTIVITÀ ECONOMICHE TIPO DI COMUNE	CLASSI DI ADDETTI											Unità locali senza ad- detti	Totale
	1	2	3 - 5	6 - 9	10 - 19	20 - 49	50 - 99	100 - 199	200 - 499	500 - 999	1000 e più		
O ALTRI SERVIZI PUBBLICI, SOCIALI E PERSONALI	140	45	26	5	4	10	-	-	-	-	-	287	517
90	20	3	1	1	-	2	-	-	-	-	-	-	27
90.0	20	3	1	1	-	2	-	-	-	-	-	-	27
91	65	28	24	4	4	3	-	-	-	-	-	206	334
91.1	24	18	14	3	2	3	-	-	-	-	-	-	19
91.2	19	4	5	-	1	-	-	-	-	-	-	-	29
91.3	22	6	5	1	1	-	-	-	-	-	-	-	158
92	53	14	1	-	-	5	-	-	-	-	-	81	154
92.1	-	-	-	-	-	-	-	-	-	-	-	-	-
92.2	-	-	-	-	-	-	-	-	-	-	-	-	-
92.3	9	3	-	-	-	-	-	-	-	-	-	-	16
92.4	-	-	-	-	-	-	-	-	-	-	-	-	-
92.5	14	6	-	-	-	5	-	-	-	-	-	-	3
92.6	22	5	1	-	-	-	-	-	-	-	-	-	48
92.7	8	-	-	-	-	-	-	-	-	-	-	-	14
93	2	-	-	-	-	-	-	-	-	-	-	-	2
93.0	2	-	-	-	-	-	-	-	-	-	-	-	2
TOTALE	182	97	114	82	135	124	44	14	4	1	-	320	1.117
di cui unità locali:													
- delle istituzioni pubbliche	77	57	79	78	131	124	44	14	4	1	-	32	641
- delle istituzioni sociali private	105	40	35	4	4	-	-	-	-	-	-	288	476
TIPO DI COMUNE													
- Comune capoluogo	30	26	40	20	42	48	14	9	2	1	-	66	298
- Altri comuni	152	71	74	62	93	76	30	5	2	-	-	254	819
TOTALE	182	97	114	82	135	124	44	14	4	1	-	320	1.117

Tavola 3.27 - Addetti alle unità locali delle istituzioni per classe di addetti, sezione, sottosezione, divisione e gruppo di attività economica e tipo di comune

ATTIVITÀ ECONOMICHE TIPO DI COMUNE	CLASSI DI ADDETTI											Totale
	1	2	3 - 5	6 - 9	10 - 19	20 - 49	50 - 99	100 - 199	200 - 499	500 - 999	1000 e più	
A AGRICOLTURA, CACCIA E SILVICOLTURA	2	-	3	-	11	37	-	-	-	-	-	53
01	2	-	3	-	-	-	-	-	-	-	-	5
01.4	2	-	3	-	-	-	-	-	-	-	-	5
02	-	-	-	-	11	37	-	-	-	-	-	48
02.0	-	-	-	-	11	37	-	-	-	-	-	48
D ATTIVITÀ MANIFATTURIERE	7	8	17	-	-	-	-	-	-	-	-	32
DA INDUSTRIE ALIMENTARI, DELLE BEVANDE E DEL TABACCO	7	8	17	-	-	-	-	-	-	-	-	32
15	7	8	17	-	-	-	-	-	-	-	-	32
15.1	7	8	17	-	-	-	-	-	-	-	-	32
E PRODUZIONE E DISTRIBUZIONE DI ENERGIA ELETTRICA, GAS E ACQUA	2	-	-	8	-	-	-	-	-	-	-	10
41	2	-	-	8	-	-	-	-	-	-	-	10
41.0	2	-	-	8	-	-	-	-	-	-	-	10
G COMMERCIO ALL'INGROSSO E AL DETTAGLIO; RIPARAZIONE DI AUTOVEICOLI, MOTOCICLI E DI BENI PERSONALI E PER LA CASA	1	-	-	-	-	-	-	-	-	-	-	1
52	1	-	-	-	-	-	-	-	-	-	-	1
52.3	1	-	-	-	-	-	-	-	-	-	-	1
I TRASPORTI, MAGAZZINAGGIO E COMUNICAZIONI	1	-	-	-	12	-	-	-	-	-	-	13
63	1	-	-	-	12	-	-	-	-	-	-	13
63.2	1	-	-	-	12	-	-	-	-	-	-	13
K ATTIVITÀ IMMOBILIARI, NOLEGGIO, INFORMATICA, RICERCA, ALTRE ATTIVITÀ PROFESSIONALI ED IMPRENDITORIALI	1	4	4	-	-	-	-	-	237	-	-	246
73	-	2	4	-	-	-	-	-	237	-	-	243
73.1	-	-	4	-	-	-	-	-	237	-	-	241
73.2	-	2	-	-	-	-	-	-	-	-	-	2
74	1	2	-	-	-	-	-	-	-	-	-	3
74.8	1	2	-	-	-	-	-	-	-	-	-	3
L PUBBLICA AMMINISTRAZIONE E DIFESA; ASSICURAZIONE SOCIALE OBBLIGATORIA	10	50	142	123	466	1.084	1.235	443	729	-	-	4.282
75	10	50	142	123	466	1.084	1.235	443	729	-	-	4.282
75.1	10	22	92	78	322	943	1.155	100	729	-	-	3.451
75.2	-	28	46	21	116	85	80	236	-	-	-	612
75.3	-	-	4	24	28	56	-	107	-	-	-	219
M ISTRUZIONE	1	18	134	309	1.102	2.335	1.675	830	-	-	-	6.404
80	1	18	134	309	1.102	2.335	1.675	830	-	-	-	6.404
80.1	1	6	115	246	658	1.016	294	102	-	-	-	2.438
80.2	-	10	16	63	444	1.319	1.381	728	-	-	-	3.961
80.3	-	-	-	-	-	-	-	-	-	-	-	-
80.4	-	2	3	-	-	-	-	-	-	-	-	5
N SANITÀ E ALTRI SERVIZI SOCIALI	17	24	35	127	193	121	-	642	270	732	-	2.161
85	17	24	35	127	193	121	-	642	270	732	-	2.161
85.1	6	10	15	52	129	121	-	642	270	732	-	1.977
85.2	-	-	-	-	15	-	-	-	-	-	-	15
85.3	11	14	20	75	49	-	-	-	-	-	-	169
O ALTRI SERVIZI PUBBLICI, SOCIALI E PERSONALI	140	90	98	39	53	351	-	-	-	-	-	771
90	20	6	3	7	-	60	-	-	-	-	-	96
90.0	20	6	3	7	-	60	-	-	-	-	-	96
91	65	56	90	32	53	86	-	-	-	-	-	382
91.1	24	36	53	24	28	86	-	-	-	-	-	251
91.2	19	8	17	-	11	-	-	-	-	-	-	55
91.3	22	12	20	8	14	-	-	-	-	-	-	76
92	53	28	5	-	-	205	-	-	-	-	-	291
92.1	-	-	-	-	-	-	-	-	-	-	-	-
92.2	-	-	-	-	-	-	-	-	-	-	-	-
92.3	9	6	-	-	-	-	-	-	-	-	-	15
92.4	-	-	-	-	-	-	-	-	-	-	-	-
92.5	14	12	-	-	-	205	-	-	-	-	-	231
92.6	22	10	5	-	-	-	-	-	-	-	-	37
92.7	8	-	-	-	-	-	-	-	-	-	-	8
93	2	-	-	-	-	-	-	-	-	-	-	2
93.0	2	-	-	-	-	-	-	-	-	-	-	2
TOTALE	182	194	433	606	1.837	3.928	2.910	1.915	1.236	732	-	13.973
di cui addetti alle unità locali:												
- delle istituzioni pubbliche	77	114	305	574	1.788	3.928	2.910	1.915	1.236	732	-	13.579
- delle istituzioni sociali private	105	80	128	32	49	-	-	-	-	-	-	394
TIPO DI COMUNE												
- Comune capoluogo	30	52	146	150	586	1.558	949	1.227	729	732	-	6.159
- Altri comuni	152	142	287	456	1.251	2.370	1.961	688	507	-	-	7.814
TOTALE	182	194	433	606	1.837	3.928	2.910	1.915	1.236	732	-	13.973

Tavola 3.28 - Unità locali delle istituzioni e addetti per tipo di unità locale, forma istituzionale (a) e tipo di comune

FORME ISTITUZIONALI TIPO DI COMUNE	UNITÀ LOCALI					
	OPERATIVE		AMMINISTRATIVO/GESTIONALI		TOTALE	
	N.	Addetti	N.	Addetti	N.	Addetti
DATI ASSOLUTI						
Ministero o organo costituzionale	321	7.561	-	-	321	7.561
Ente locale (regione, provincia, comune)	158	2.487	28	316	186	2.803
Comunità montana	3	151	1	5	4	156
Ente sanitario pubblico	57	2.041	-	-	57	2.041
Ente di previdenza	5	161	4	58	9	219
Ente economico o ente di ricerca	22	486	3	17	25	503
Ente di assistenza, culturale, sportivo	17	16	1	1	18	17
Associazione riconosciuta o fondazione	183	191	10	8	193	199
Associazione non riconosciuta	273	185	10	10	283	195
Altra forma	20	253	1	26	21	279
TOTALE	1.059	13.532	58	441	1.117	13.973
di cui unità locali:						
- delle istituzioni pubbliche	603	13.156	38	423	641	13.579
- delle istituzioni sociali private	456	376	20	18	476	394
TIPO DI COMUNE						
- Comune capoluogo	282	6.031	16	128	298	6.159
- Altri comuni	777	7.501	42	313	819	7.814
TOTALE	1.059	13.532	58	441	1.117	13.973
COMPOSIZIONE PERCENTUALE						
Ministero o organo costituzionale	30,3	55,9	-	-	28,7	54,1
Ente locale (regione, provincia, comune)	14,9	18,4	48,3	71,7	16,7	20,1
Comunità montana	0,3	1,1	1,7	1,1	0,4	1,1
Ente sanitario pubblico	5,4	15,1	-	-	5,1	14,6
Ente di previdenza	0,5	1,2	6,9	13,2	0,8	1,6
Ente economico o ente di ricerca	2,1	3,6	5,2	3,9	2,2	3,6
Ente di assistenza, culturale, sportivo	1,6	0,1	1,7	0,2	1,6	0,1
Associazione riconosciuta o fondazione	17,3	1,4	17,2	1,8	17,3	1,4
Associazione non riconosciuta	25,8	1,4	17,2	2,3	25,3	1,4
Altra forma	1,9	1,9	1,7	5,9	1,9	2,0
TOTALE	100,0	100,0	100,0	100,0	100,0	100,0
di cui unità locali:						
- delle istituzioni pubbliche	56,9	97,2	65,5	95,9	57,4	97,2
- delle istituzioni sociali private	43,1	2,8	34,5	4,1	42,6	2,8
TIPO DI COMUNE						
- Comune capoluogo	26,6	44,6	27,6	29,0	26,7	44,1
- Altri comuni	73,4	55,4	72,4	71,0	73,3	55,9
TOTALE	100,0	100,0	100,0	100,0	100,0	100,0

(a) Riferita a quella delle istituzioni da cui dipendono

Tavola 3.29 - Unità locali delle istituzioni e addetti per tipo di unità locale, sezione, sottosezione, divisione e gruppo di attività economica, classe di addetti e tipo di comune

ATTIVITÀ ECONOMICHE CLASSI DI ADDETTI TIPO DI COMUNE	UNITÀ LOCALI					
	OPERATIVE		AMMINISTRATIVO/GESTIONALI		TOTALE	
	N.	Addetti	N.	Addetti	N.	Addetti
A AGRICOLTURA, CACCIA E SILVICOLTURA	4	39	2	14	6	53
01	3	2	1	3	4	5
01.4	3	2	1	3	4	5
02	1	37	1	11	2	48
02.0	1	37	1	11	2	48
D ATTIVITÀ MANIFATTURIERE	16	30	1	2	17	32
DA INDUSTRIE ALIMENTARI, DELLE BEVANDE E DEL TABACCO	16	30	1	2	17	32
15	16	30	1	2	17	32
15.1	16	30	1	2	17	32
E PRODUZIONE E DISTRIBUZIONE DI ENERGIA ELETTRICA, GAS E ACQUA	3	10	-	-	3	10
41	3	10	-	-	3	10
41.0	3	10	-	-	3	10
G COMMERCIO ALL'INGROSSO E AL DETTAGLIO; RIPARAZIONE DI AUTOVEICOLI, MOTOCICLI E DI BENI PERSONALI E PER LA CASA	1	1	-	-	1	1
52	1	1	-	-	1	1
52.3	1	1	-	-	1	1
I TRASPORTI, MAGAZZINAGGIO E COMUNICAZIONI	4	13	-	-	4	13
60	1	-	-	-	1	-
60.2	1	-	-	-	1	-
63	3	13	-	-	3	13
63.2	2	13	-	-	2	13
63.3	1	-	-	-	1	-
K ATTIVITÀ IMMOBILIARI, NOLEGGIO, INFORMATICA, RICERCA, ALTRE ATTIVITÀ PROFESSIONALI ED IMPRENDITORIALI	9	246	-	-	9	246
73	4	243	-	-	4	243
73.1	2	241	-	-	2	241
73.2	2	2	-	-	2	2
74	5	3	-	-	5	3
74.8	5	3	-	-	5	3
L PUBBLICA AMMINISTRAZIONE E DIFESA; ASSICURAZIONE SOCIALE OBBLIGATORIA	158	3.882	29	400	187	4.282
75	158	3.882	29	400	187	4.282
75.1	110	3.123	22	328	132	3.451
75.2	43	598	3	14	46	612
75.3	5	161	4	58	9	219
M ISTRUZIONE	271	6.402	1	2	272	6.404
80	271	6.402	1	2	272	6.404
80.1	157	2.438	-	-	157	2.438
80.2	112	3.959	1	2	113	3.961
80.3	-	-	-	-	-	-
80.4	2	5	-	-	2	5
N SANITÀ E ALTRI SERVIZI SOCIALI	100	2.160	1	1	101	2.161
85	100	2.160	1	1	101	2.161
85.1	51	1.977	-	-	51	1.977
85.2	1	15	-	-	1	15
85.3	48	168	1	1	49	169

Tavola 3.29 segue - Unità locali delle istituzioni e addetti per tipo di unità locale, sezione, sottosezione, divisione e gruppo di attività economica, classe di addetti e tipo di comune

ATTIVITÀ ECONOMICHE CLASSI DI ADDETTI TIPO DI COMUNE	UNITÀ LOCALI					
	OPERATIVE		AMMINISTRATIVO/GESTIONALI		TOTALE	
	N.	Addetti	N.	Addetti	N.	Addetti
O ALTRI SERVIZI PUBBLICI, SOCIALI E PERSONALI	493	749	24	22	517	771
90	24	93	3	3	27	96
90.0	24	93	3	3	27	96
91	319	367	15	15	334	382
91.1	74	238	9	13	83	251
91.2	58	55	-	-	58	55
91.3	187	74	6	2	193	76
92	148	287	6	4	154	291
92.1	-	-	-	-	-	-
92.2	-	-	-	-	-	-
92.3	28	15	-	-	28	15
92.4	-	-	-	-	-	-
92.5	25	228	3	3	28	231
92.6	73	36	3	1	76	37
92.7	22	8	-	-	22	8
93	2	2	-	-	2	2
93.0	2	2	-	-	2	2
TOTALE	1.059	13.532	58	441	1.117	13.973
di cui unità locali:						
- delle istituzioni pubbliche	603	13.156	38	423	641	13.579
- delle istituzioni sociali private	456	376	20	18	476	394
CLASSE DI ADDETTI						
0 - 1	480	172	22	10	502	182
2	90	180	7	14	97	194
3 - 5	103	389	11	44	114	433
6 - 9	77	570	5	36	82	606
10 - 19	129	1.747	6	90	135	1.837
20 - 49	118	3.743	6	185	124	3.928
50 - 99	43	2.848	1	62	44	2.910
100 - 199	14	1.915	-	-	14	1.915
200 - 499	4	1.236	-	-	4	1.236
500 - 999	1	732	-	-	1	732
1000 e più	-	-	-	-	-	-
TOTALE	1.059	13.532	58	441	1.117	13.973
TIPO DI COMUNE						
- Comune capoluogo	282	6.031	16	128	298	6.159
- Altri comuni	777	7.501	42	313	819	7.814
TOTALE	1.059	13.532	58	441	1.117	13.973

Tavola 3.30 - Unità locali delle istituzioni e addetti per classe di superficie coperta, sezione, sottosezione, divisione di attività economica, classe di addetti e tipo di comune

ATTIVITÀ ECONOMICHE CLASSI DI ADDETTI TIPO DI COMUNE		CLASSI DI SUPERFICIE COPERTA (mq)										UNITÀ LOCALI CON SUPERFICIE NON INDI- CATA	
		1 - 50		51 - 100		101 - 200		201 - 500		501 E PIÙ			
		N.	Addetti	N.	Addetti	N.	Addetti	N.	Addetti	N.	Addetti		
A	AGRICOLTURA, CACCIA E SILVICOLTURA	2	1	-	-	1	3	1	11	-	-	2	38
01		2	1	-	-	1	3	-	-	-	-	1	1
02		-	-	-	-	-	-	1	11	-	-	1	37
D	ATTIVITÀ MANIFATTURIERE	-	-	2	1	2	2	9	21	4	8	-	-
DA	INDUSTRIE ALIMENTARI, DELLE BEVANDE E DEL TABACCO	-	-	2	1	2	2	9	21	4	8	-	-
15		-	-	2	1	2	2	9	21	4	8	-	-
E	PRODUZIONE E DISTRIBUZIONE DI ENERGIA ELETTRICA, GAS E ACQUA	2	2	-	-	-	-	1	8	-	-	-	-
41		2	2	-	-	-	-	1	8	-	-	-	-
G	COMMERCIO ALL'INGROSSO E AL DETTAGLIO; RIPARAZIONE DI AUTOVEICOLI, MOTOCICLI E DI BENI PERSONALI E PER LA CASA	-	-	1	1	-	-	-	-	-	-	-	-
50		-	-	-	-	-	-	-	-	-	-	-	-
51		-	-	-	-	-	-	-	-	-	-	-	-
52		-	-	1	1	-	-	-	-	-	-	-	-
H	ALBERGHI E RISTORANTI	-	-	-	-	-	-	-	-	-	-	-	-
55		-	-	-	-	-	-	-	-	-	-	-	-
I	TRASPORTI, MAGAZZINAGGIO E COMUNICAZIONI	1	-	1	1	-	-	-	-	2	12	-	-
60		-	-	-	-	-	-	-	-	1	-	-	-
61		-	-	-	-	-	-	-	-	-	-	-	-
62		-	-	-	-	-	-	-	-	-	-	-	-
63		1	-	1	1	-	-	-	-	1	12	-	-
64		-	-	-	-	-	-	-	-	-	-	-	-
J	INTERMEDIAZIONE MONETARIA E FINANZIARIA	-	-	-	-	-	-	-	-	-	-	-	-
65		-	-	-	-	-	-	-	-	-	-	-	-
66		-	-	-	-	-	-	-	-	-	-	-	-
67		-	-	-	-	-	-	-	-	-	-	-	-
K	ATTIVITÀ IMMOBILIARI, NOLEGGIO, INFORMATICA, RICERCA, ALTRE ATTIVITÀ PROFESSIONALI ED IMPRENDITORIALI	1	-	1	2	1	-	3	5	2	2	1	237
70		-	-	-	-	-	-	-	-	-	-	-	-
71		-	-	-	-	-	-	-	-	-	-	-	-
72		-	-	-	-	-	-	-	-	-	-	-	-
73		1	-	1	2	-	-	1	4	-	-	1	237
74		-	-	-	-	1	-	2	1	2	2	-	-
L	PUBBLICA AMMINISTRAZIONE E DIFESA; ASSICURAZIONE SOCIALE OBBLIGATORIA	24	71	33	116	37	276	33	680	49	2.796	11	343
75		24	71	33	116	37	276	33	680	49	2.796	11	343
M	ISTRUZIONE	1	2	16	92	36	298	58	843	108	4.028	53	1.141
80		1	2	16	92	36	298	58	843	108	4.028	53	1.141
N	SANITÀ E ALTRI SERVIZI SOCIALI	22	26	19	32	16	94	18	216	13	1.595	13	198
85		22	26	19	32	16	94	18	216	13	1.595	13	198

Tavola 3.30 segue - Unità locali delle istituzioni e addetti per classe di superficie coperta, sezione, sottosezione, divisione di attività economica, classe di addetti e tipo di comune

ATTIVITÀ ECONOMICHE CLASSI DI ADDETTI TIPO DI COMUNE	CLASSI DI SUPERFICIE COPERTA (mq)										UNITÀ LOCALI CON SUPERFICIE NON INDI- CATA	
	1 - 50		51 - 100		101 - 200		201 - 500		501 E PIÙ			
	N.	Addetti	N.	Addetti	N.	Addetti	N.	Addetti	N.	Addetti	N.	Addetti
O ALTRI SERVIZI PUBBLICI, SOCIALI E PERSONALI	259	116	123	122	54	87	26	115	13	295	42	36
90	4	5	5	5	5	11	5	47	2	21	6	7
91	197	82	80	94	28	57	11	59	3	67	15	23
92	57	28	37	22	21	19	10	9	8	207	21	6
93	1	1	1	1	-	-	-	-	-	-	-	-
TOTALE	312	218	196	367	147	760	149	1.899	191	8.736	122	1.993
di cui unità locali:												
- delle istituzioni pubbliche	51	113	69	225	105	687	133	1.858	186	8.717	97	1.979
- delle istituzioni sociali private	261	105	127	142	42	73	16	41	5	19	25	14
CLASSE DI ADDETTI												
0 - 1	262	63	122	63	41	23	21	13	9	5	47	15
2	28	56	33	66	24	48	6	12	4	8	2	4
3 - 5	18	69	29	108	32	122	16	62	8	33	11	39
6 - 9	4	30	8	58	21	154	26	192	9	72	14	100
10 - 19	-	-	3	40	25	310	50	653	37	558	20	276
20 - 49	-	-	1	32	4	103	27	752	74	2.481	18	560
50 - 99	-	-	-	-	-	-	3	215	35	2.286	6	409
100 - 199	-	-	-	-	-	-	-	-	11	1.562	3	353
200 - 499	-	-	-	-	-	-	-	-	3	999	1	237
500 - 999	-	-	-	-	-	-	-	-	1	732	-	-
1000 e più	-	-	-	-	-	-	-	-	-	-	-	-
TOTALE	312	218	196	367	147	760	149	1.899	191	8.736	122	1.993
TIPO DI COMUNE												
- Comune capoluogo	42	42	56	84	47	244	44	543	82	5.055	27	191
- Altri comuni	270	176	140	283	100	516	105	1.356	109	3.681	95	1.802
TOTALE	312	218	196	367	147	760	149	1.899	191	8.736	122	1.993

Tavola 3.31 - Mezzi di trasporto in dotazione alle unità locali delle istituzioni per tipo, sezione, sottosezione, divisione di attività economica, classe di addetti e tipo di comune

ATTIVITÀ ECONOMICHE CLASSI DI ADDETTI TIPO DI COMUNE	MOTOVEICOLI		AUTOVETTURE		AUTOBUS		AUTOCARRI		RIMORCHI MORCHI E MOTRICI		SEMIRI- AUTOVEICOLI PER USI SPECIALI O PER TRA- SPORTI SPECIFICI		Unità locali con mezzi di trasporto non indicati (a)
	Unità locali	N.	Unità locali	N.	Unità locali	N.	Unità locali	N.	Unità locali	N.	Unità locali	N.	
A AGRICOLTURA, CACCIA E SILVICOLTURA	-	-	1	3	-	-	-	-	-	-	-	-	5
01	-	-	-	-	-	-	-	-	-	-	-	-	4
02	-	-	1	3	-	-	-	-	-	-	-	-	1
D ATTIVITÀ MANIFATTU- RIERE	-	-	2	2	-	-	3	4	-	-	5	7	7
DA INDUSTRIE ALIMENTARI, DELLE BEVANDE E DEL TABACCO	-	-	2	2	-	-	3	4	-	-	5	7	7
15	-	-	2	2	-	-	3	4	-	-	5	7	7
E PRODUZIONE E DISTRI- BUZIONE DI ENERGIA ELETTRICA, GAS E AC- QUA	-	-	-	-	-	-	-	-	-	-	-	-	3
41	-	-	-	-	-	-	-	-	-	-	-	-	3
G COMMERCIO ALL'IN- GROSSO E AL DETTA- GLIO; RIPARAZIONE DI AUTOVEICOLI, MOTOCI- CLI E DI BENI PERSONALI E PER LA CASA	-	-	-	-	-	-	-	-	-	-	-	-	1
50	-	-	-	-	-	-	-	-	-	-	-	-	-
51	-	-	-	-	-	-	-	-	-	-	-	-	-
52	-	-	-	-	-	-	-	-	-	-	-	-	1
H ALBERGHI E RISTO- RANTI	-	-	-	-	-	-	-	-	-	-	-	-	-
55	-	-	-	-	-	-	-	-	-	-	-	-	-
I TRASPORTI, MAGAZZI- NAGGIO E COMUNICA- ZIONI	1	5	1	1	1	8	1	1	-	-	1	3	3
60	-	-	-	-	-	-	-	-	-	-	-	-	1
61	-	-	-	-	-	-	-	-	-	-	-	-	-
62	-	-	-	-	-	-	-	-	-	-	-	-	-
63	1	5	1	1	1	8	1	1	-	-	1	3	2
64	-	-	-	-	-	-	-	-	-	-	-	-	-
J INTERMEDIAZIONE MO- NETARIA E FINANZIARIA	-	-	-	-	-	-	-	-	-	-	-	-	-
65	-	-	-	-	-	-	-	-	-	-	-	-	-
66	-	-	-	-	-	-	-	-	-	-	-	-	-
67	-	-	-	-	-	-	-	-	-	-	-	-	-
K ATTIVITÀ IMMOBILIARI, NOLEGGIO, INFORMA- TICA, RICERCA, ALTRE ATTIVITÀ PROFESSIONI- NALI ED IMPRENDITO- RIALI	2	7	1	16	-	-	1	2	1	2	1	3	7
70	-	-	-	-	-	-	-	-	-	-	-	-	-
71	-	-	-	-	-	-	-	-	-	-	-	-	-
72	-	-	-	-	-	-	-	-	-	-	-	-	-
73	2	7	1	16	-	-	1	2	1	2	1	3	2
74	-	-	-	-	-	-	-	-	-	-	-	-	5
L PUBBLICA AMMINISTRA- ZIONE E DIFESA; ASSICU- RAZIONE SOCIALE OB- BLIGATORIA	26	107	91	267	23	45	23	92	3	18	27	89	86
75	26	107	91	267	23	45	23	92	3	18	27	89	86
M ISTRUZIONE	-	-	13	15	6	7	1	1	1	5	-	-	258
80	-	-	13	15	6	7	1	1	1	5	-	-	258
N SANITÀ E ALTRI SERVIZI SOCIALI	-	-	15	27	1	1	2	6	-	-	8	16	83
85	-	-	15	27	1	1	2	6	-	-	8	16	83

Tavola 3.31 segue - Mezzi di trasporto in dotazione alle unità locali delle istituzioni per tipo, sezione, sottosezione, divisione di attività economica, classe di addetti e tipo di comune

ATTIVITÀ ECONOMICHE CLASSI DI ADDETTI TIPO DI COMUNE	MOTOVEICOLI		AUTOVETTURE		AUTOBUS		AUTOCARRI		RIMORCHI MORCHI E MOTRICI		SEMIRI- SPECIALI O PER TRA- SPORTI SPECIFICI		Unità locali con mezzi di trasporto non indicati (a)
	Unità locali	N.	Unità locali	N.	Unità locali	N.	Unità locali	N.	Unità locali	N.	Unità locali	N.	
O ALTRI SERVIZI PUBBLICI, SOCIALI E PERSONALI	1	14	21	35	3	4	2	6	1	1	5	32	489
90	1	14	2	5	1	2	1	5	-	-	3	28	23
91	-	-	16	27	1	1	1	1	1	1	1	3	315
92	-	-	3	3	1	1	-	-	-	-	1	1	149
93	-	-	-	-	-	-	-	-	-	-	-	-	2
TOTALE	30	133	145	366	34	65	33	112	6	26	47	150	942
di cui unità locali:													
- delle istituzioni pubbliche	30	133	124	336	31	62	33	112	5	25	45	146	491
- delle istituzioni sociali private	-	-	21	30	3	3	-	-	1	1	2	4	451
CLASSE DI ADDETTI													
0 - 1	-	-	8	8	2	2	2	3	1	1	7	9	483
2	-	-	19	20	-	-	-	-	-	-	4	4	76
3 - 5	3	3	22	29	1	1	4	4	-	-	2	4	86
6 - 9	3	3	7	20	-	-	1	1	-	-	2	4	72
10 - 19	6	13	24	42	6	14	4	7	-	-	6	14	107
20 - 49	7	49	29	56	14	21	10	16	2	7	11	56	91
50 - 99	7	16	19	52	10	26	7	17	-	-	6	25	25
100 - 199	1	1	12	33	1	1	1	6	1	3	5	21	2
200 - 499	3	48	4	105	-	-	3	53	2	15	3	12	-
500 - 999	-	-	1	1	-	-	1	5	-	-	1	1	-
1000 e più	-	-	-	-	-	-	-	-	-	-	-	-	-
TOTALE	30	133	145	366	34	65	33	112	6	26	47	150	942
TIPO DI COMUNE													
- Comune capoluogo	6	59	59	223	4	4	5	63	3	21	8	56	237
- Altri comuni	24	74	86	143	30	61	28	49	3	5	39	94	705
TOTALE	30	133	145	366	34	65	33	112	6	26	47	150	942

(a) Comprende le unità locali non interessate al fenomeno e quelle che, pur disponendo di mezzi di trasporto, non hanno fornito risposta

L'occupazione

Tavola 3.32 - Addetti alle unità locali delle imprese e delle istituzioni per sesso, sezione, sottosezione, divisione e gruppo di attività economica e tipo di comune

ATTIVITÀ ECONOMICHE TIPO DI COMUNE	DATI ASSOLUTI			COMPOSIZIONE PERCENTUALE					
	ADDETTI			SUL TOTALE ADDETTI			SULLA POPOLAZIONE RESIDENTE (a)		
	M	F	MF	M	F	M/MFX100	M	F	MF
A AGRICOLTURA, CACCIA E SILVICOLTURA	214	43	257	0,6	0,3	83,3	0,1	..	0,1
01	130	32	162	0,4	0,2	80,2	0,1	..	0,1
01.1	12	-	12	..	-	100,0
01.2	-	-	-	-	-	-	-	-	-
01.4	118	32	150	0,3	0,2	78,7	0,1	..	0,1
01.5	-	-	-	-	-	-	-	-	-
02	84	11	95	0,2	0,1	88,4
02.0	84	11	95	0,2	0,1	88,4
B PESCA, PISCICOLTURA E SERVIZI CONNESSI	-	-	-	-	-	-	-	-	-
05	-	-	-	-	-	-	-	-	-
05.0	-	-	-	-	-	-	-	-	-
C ESTRAZIONE DI MINERALI	155	9	164	0,4	0,1	94,5	0,1	..	0,1
CA ESTRAZIONE DI MINERALI ENERGETICI	20	-	20	0,1	-	100,0	..	-	..
10	-	-	-	-	-	-	-	-	-
10.1	-	-	-	-	-	-	-	-	-
10.2	-	-	-	-	-	-	-	-	-
10.3	-	-	-	-	-	-	-	-	-
11	20	-	20	0,1	-	100,0	..	-	..
11.1	-	-	-	-	-	-	-	-	-
11.2	20	-	20	0,1	-	100,0	..	-	..
12	-	-	-	-	-	-	-	-	-
12.0	-	-	-	-	-	-	-	-	-
CB ESTRAZIONE DI MINERALI NON ENERGETICI	135	9	144	0,4	0,1	93,8	0,1	..	0,1
13	-	-	-	-	-	-	-	-	-
13.1	-	-	-	-	-	-	-	-	-
13.2	-	-	-	-	-	-	-	-	-
14	135	9	144	0,4	0,1	93,8	0,1	..	0,1
14.1	61	3	64	0,2	..	95,3
14.2	64	6	70	0,2	..	91,4
14.3	-	-	-	-	-	-	-	-	-
14.4	-	-	-	-	-	-	-	-	-
14.5	10	-	10	..	-	100,0	..	-	..
D ATTIVITÀ MANIFATTURIERE	7.317	1.943	9.260	21,1	13,9	79,0	3,5	0,9	4,4
DA INDUSTRIE ALIMENTARI, DELLE BEVANDE E DEL TABACCO	1.008	309	1.317	2,9	2,2	76,5	0,5	0,1	0,6
15	1.008	309	1.317	2,9	2,2	76,5	0,5	0,1	0,6
15.1	78	10	88	0,2	0,1	88,6
15.2	12	3	15	80,0
15.3	39	40	79	0,1	0,3	49,4
15.4	162	34	196	0,5	0,2	82,7	0,1	..	0,1
15.5	121	28	149	0,3	0,2	81,2	0,1	..	0,1
15.6	33	3	36	0,1	..	91,7
15.7	6	-	6	..	-	100,0	..	-	..
15.8	508	183	691	1,5	1,3	73,5	0,2	0,1	0,3
15.9	49	8	57	0,1	0,1	86,0
16	-	-	-	-	-	-	-	-	-
16.0	-	-	-	-	-	-	-	-	-
DB INDUSTRIE TESSILI E DELL'ABBIGLIAMENTO	481	581	1.062	1,4	4,2	45,3	0,2	0,3	0,5
17	392	135	527	1,1	1,0	74,4	0,2	0,1	0,3
17.1	1	-	1	..	-	100,0	..	-	..
17.2	-	1	1	-	..	-
17.3	-	-	-	-	-	-	-	-	-
17.4	7	49	56	..	0,4	12,5
17.5	361	11	372	1,0	0,1	97,0	0,2	..	0,2
17.6	3	35	38	..	0,3	7,9
17.7	20	39	59	0,1	0,3	33,9
18	89	446	535	0,3	3,2	16,6	..	0,2	0,3
18.1	-	-	-	-	-	-	-	-	-
18.2	80	438	518	0,2	3,1	15,4	..	0,2	0,2
18.3	9	8	17	..	0,1	52,9
DC INDUSTRIE CONCIARIE, FABBRICAZIONE DI PRODOTTI IN CUOIO, PELLE E SIMILARI	64	47	111	0,2	0,3	57,7	0,1
19	64	47	111	0,2	0,3	57,7	0,1
19.1	4	4	8	50,0
19.2	10	4	14	71,4
19.3	50	39	89	0,1	0,3	56,2
DD INDUSTRIA DEL LEGNO E DEI PRODOTTI IN LEGNO	303	20	323	0,9	0,1	93,8	0,1	..	0,2
20	303	20	323	0,9	0,1	93,8	0,1	..	0,2
20.1	19	-	19	0,1	-	100,0	..	-	..
20.2	-	-	-	-	-	-	-	-	-
20.3	262	12	274	0,8	0,1	95,6	0,1	..	0,1
20.4	10	4	14	71,4
20.5	12	4	16	75,0

Tavola 3.32 segue - Addetti alle unità locali delle imprese e delle istituzioni per sesso, sezione, sottosezione, divisione e gruppo di attività economica e tipo di comune

ATTIVITÀ ECONOMICHE TIPO DI COMUNE	DATI ASSOLUTI			COMPOSIZIONE PERCENTUALE						
	ADDETTI			SUL TOTALE ADDETTI			SULLA POPOLAZIONE RESIDENTE (a)			
	M	F	MF	M	F	M/MFX100	M	F	MF	
DE FABBRICAZIONE DELLA PASTA-CARTA, DELLA CARTA E DEI PRODOTTI DI CARTA; STAMPA ED EDITORIA	183	46	229	0,5	0,3	79,9	0,1	..	0,1	
21	20	4	24	0,1	..	83,3	
21.1	-	-	-	-	-	-	-	-	-	
21.2	20	4	24	0,1	..	83,3	
22	163	42	205	0,5	0,3	79,5	0,1	..	0,1	
22.1	6	8	14	..	0,1	42,9	
22.2	157	34	191	0,5	0,2	82,2	0,1	..	0,1	
22.3	-	-	-	-	-	-	-	-	-	
DF FABBRICAZIONE DI COKE, RAFFINERIE DI PETROLIO, TRATTAMENTO DEI COMBUSTIBILI NUCLEARI	2	-	2	..	-	100,0	..	-	..	
23	2	-	2	..	-	100,0	..	-	..	
23.1	-	-	-	-	-	-	-	-	-	
23.2	2	-	2	..	-	100,0	..	-	..	
23.3	-	-	-	-	-	-	-	-	-	
DG FABBRICAZIONE DI PRODOTTI CHIMICI E DI FIBRE SINTETICHE E ARTIFICIALI	1.487	441	1.928	4,3	3,2	77,1	0,7	0,2	0,9	
24	1.487	441	1.928	4,3	3,2	77,1	0,7	0,2	0,9	
24.1	983	34	1.017	2,8	0,2	96,7	0,5	..	0,5	
24.2	-	-	-	-	-	-	-	-	-	
24.3	3	-	3	..	-	100,0	..	-	..	
24.4	-	-	-	-	-	-	-	-	-	
24.5	20	7	27	0,1	0,1	74,1	
24.6	4	-	4	..	-	100,0	..	-	..	
24.7	477	400	877	1,4	2,9	54,4	0,2	0,2	0,4	
DH FABBRICAZIONE DI ARTICOLI IN GOMMA E MATERIE PLASTICHE	587	83	670	1,7	0,6	87,6	0,3	..	0,3	
25	587	83	670	1,7	0,6	87,6	0,3	..	0,3	
25.1	124	8	132	0,4	0,1	93,9	0,1	..	0,1	
25.2	463	75	538	1,3	0,5	86,1	0,2	..	0,3	
DI FABBRICAZIONE DI PRODOTTI DELLA LAVORAZIONE DI MINERALI NON METALLIFERI	659	25	684	1,9	0,2	96,3	0,3	..	0,3	
26	659	25	684	1,9	0,2	96,3	0,3	..	0,3	
26.1	25	5	30	0,1	..	83,3	
26.2	10	4	14	71,4	
26.3	3	-	3	..	-	100,0	..	-	..	
26.4	81	1	82	0,2	..	98,8	
26.5	138	-	138	0,4	-	100,0	0,1	-	0,1	
26.6	325	12	337	0,9	0,1	96,4	0,2	..	0,2	
26.7	76	3	79	0,2	..	96,2	
26.8	1	-	1	..	-	100,0	..	-	..	
DJ PRODUZIONE DI METALLO E FABBRICAZIONE DI PRODOTTI IN METALLO	803	53	856	2,3	0,4	93,8	0,4	..	0,4	
27	71	7	78	0,2	0,1	91,0	
27.1	-	-	-	-	-	-	-	-	-	
27.2	57	6	63	0,2	..	90,5	
27.3	3	-	3	..	-	100,0	..	-	..	
27.4	11	1	12	91,7	
27.5	-	-	-	-	-	-	-	-	-	
28	732	46	778	2,1	0,3	94,1	0,4	..	0,4	
28.1	526	37	563	1,5	0,3	93,4	0,3	..	0,3	
28.2	-	-	-	-	-	-	-	-	-	
28.3	-	-	-	-	-	-	-	-	-	
28.4	2	-	2	..	-	100,0	..	-	..	
28.5	47	2	49	0,1	..	95,9	
28.6	-	-	-	-	-	-	-	-	-	
28.7	157	7	164	0,5	0,1	95,7	0,1	..	0,1	
DK FABBRICAZIONE DI MACCHINE ED APPARECCHI MECCANICI, COMPRESI L'INSTALLAZIONE, IL MONTAGGIO, LA RIPARAZIONE E LA MANUTENZIONE	95	15	110	0,3	0,1	86,4	0,1	
29	95	15	110	0,3	0,1	86,4	0,1	
29.1	22	3	25	0,1	..	88,0	
29.2	21	7	28	0,1	0,1	75,0	
29.3	35	2	37	0,1	..	94,6	
29.4	3	1	4	75,0	
29.5	14	2	16	87,5	
29.6	-	-	-	-	-	-	-	-	-	
29.7	-	-	-	-	-	-	-	-	-	

Tavola 3.32 segue - Addetti alle unità locali delle imprese e delle istituzioni per sesso, sezione, sottosezione, divisione e gruppo di attività economica e tipo di comune

ATTIVITÀ ECONOMICHE TIPO DI COMUNE	DATI ASSOLUTI			COMPOSIZIONE PERCENTUALE						
	ADDETTI			SUL TOTALE ADDETTI		SULLA POPOLAZIONE RESIDENTE (a)				
	M	F	MF	M	F	M/MFX100	M	F	MF	
DL FABBRICAZIONE DI MACCHINE ELETTRICHE E DI APPARECCHIATURE ELETTRICHE ED OTTICHE	433	45	478	1,2	0,3	90,6	0,2	..	0,2	
30	-	-	-	-	-	-	-	-	-	
30.0	-	-	-	-	-	-	-	-	-	
31	207	17	224	0,6	0,1	92,4	0,1	..	0,1	
31.1	36	13	49	0,1	0,1	73,5	
31.2	34	2	36	0,1	..	94,4	
31.3	-	-	-	-	-	-	-	-	-	
31.4	-	-	-	-	-	-	-	-	-	
31.5	3	1	4	75,0	
31.6	134	1	135	0,4	..	99,3	0,1	..	0,1	
32	149	6	155	0,4	..	96,1	0,1	..	0,1	
32.1	120	6	126	0,3	..	95,2	0,1	..	0,1	
32.2	29	-	29	0,1	-	100,0	..	-	..	
32.3	-	-	-	-	-	-	-	-	-	
33	77	22	99	0,2	0,2	77,8	
33.1	64	16	80	0,2	0,1	80,0	
33.2	2	-	2	100,0	
33.3	7	1	8	87,5	
33.4	4	5	9	44,4	
33.5	-	-	-	-	-	-	-	-	-	
DM FABBRICAZIONE DI MEZZI DI TRASPORTO	606	18	624	1,7	0,1	97,1	0,3	..	0,3	
34	3	2	5	60,0	
34.1	-	-	-	-	-	-	-	-	-	
34.2	-	-	-	-	-	-	-	-	-	
34.3	3	2	5	60,0	
35	603	16	619	1,7	0,1	97,4	0,3	..	0,3	
35.1	3	-	3	..	-	100,0	..	-	..	
35.2	592	16	608	1,7	0,1	97,4	0,3	..	0,3	
35.3	-	-	-	-	-	-	-	-	-	
35.4	6	-	6	..	-	100,0	..	-	..	
35.5	2	-	2	..	-	100,0	..	-	..	
DN ALTRE INDUSTRIE MANIFATTURIERE	606	260	866	1,7	1,9	70,0	0,3	0,1	0,4	
36	606	260	866	1,7	1,9	70,0	0,3	0,1	0,4	
36.1	582	254	836	1,7	1,8	69,6	0,3	0,1	0,4	
36.2	11	6	17	64,7	
36.3	-	-	-	-	-	-	-	-	-	
36.4	-	-	-	-	-	-	-	-	-	
36.5	13	-	13	..	-	100,0	..	-	..	
36.6	-	-	-	-	-	-	-	-	-	
37	-	-	-	-	-	-	-	-	-	
37.1	-	-	-	-	-	-	-	-	-	
37.2	-	-	-	-	-	-	-	-	-	
E PRODUZIONE E DISTRIBUZIONE DI ENERGIA ELETTRICA, GAS E ACQUA	565	48	613	1,6	0,3	92,2	0,3	..	0,3	
40	404	28	432	1,2	0,2	93,5	0,2	..	0,2	
40.1	252	21	273	0,7	0,2	92,3	0,1	..	0,1	
40.2	152	7	159	0,4	0,1	95,6	0,1	..	0,1	
40.3	-	-	-	-	-	-	-	-	-	
41	161	20	181	0,5	0,1	89,0	0,1	..	0,1	
41.0	161	20	181	0,5	0,1	89,0	0,1	..	0,1	
F COSTRUZIONI	5.807	254	6.061	16,7	1,8	95,8	2,8	0,1	2,9	
45	5.807	254	6.061	16,7	1,8	95,8	2,8	0,1	2,9	
45.1	335	15	350	1,0	0,1	95,7	0,2	..	0,2	
45.2	4.236	164	4.400	12,2	1,2	96,3	2,0	0,1	2,1	
45.3	980	72	1.052	2,8	0,5	93,2	0,5	..	0,5	
45.4	254	3	257	0,7	..	98,8	0,1	..	0,1	
45.5	2	-	2	..	-	100,0	..	-	..	
G COMMERCIO ALL'INGROSSO E AL DETTAGLIO; RIPARAZIONE DI AUTOVEICOLI, MOTOCICLI E DI BENI PERSONALI E PER LA CASA	5.765	2.643	8.408	16,6	18,9	68,6	2,8	1,3	4,0	
50	1.433	122	1.555	4,1	0,9	92,2	0,7	0,1	0,7	
50.1	205	40	245	0,6	0,3	83,7	0,1	..	0,1	
50.2	880	23	903	2,5	0,2	97,5	0,4	..	0,4	
50.3	112	28	140	0,3	0,2	80,0	0,1	..	0,1	
50.4	24	4	28	0,1	..	85,7	
50.5	212	27	239	0,6	0,2	88,7	0,1	..	0,1	
51	862	355	1.217	2,5	2,5	70,8	0,4	0,2	0,6	
51.1	150	36	186	0,4	0,3	80,6	0,1	..	0,1	
51.2	75	19	94	0,2	0,1	79,8	
51.3	294	195	489	0,8	1,4	60,1	0,1	0,1	0,2	
51.4	110	50	160	0,3	0,4	68,8	0,1	..	0,1	
51.5	132	38	170	0,4	0,3	77,6	0,1	..	0,1	
51.6	80	15	95	0,2	0,1	84,2	
51.7	21	2	23	0,1	..	91,3	

Tavola 3.32 segue - Addetti alle unità locali delle imprese e delle istituzioni per sesso, sezione, sottosezione, divisione e gruppo di attività economica e tipo di comune

ATTIVITÀ ECONOMICHE TIPO DI COMUNE	DATI ASSOLUTI			COMPOSIZIONE PERCENTUALE					
	ADDETTI			SUL TOTALE ADDETTI		SULLA POPOLAZIONE RESIDENTE (a)			
	M	F	MF	M	F	M/MFX100	M	F	MF
52	3.470	2.166	5.636	10,0	15,5	61,6	1,7	1,0	2,7
52.1	406	450	856	1,2	3,2	47,4	0,2	0,2	0,4
52.2	729	444	1.173	2,1	3,2	62,1	0,3	0,2	0,6
52.3	92	126	218	0,3	0,9	42,2	..	0,1	0,1
52.4	1.320	1.020	2.340	3,8	7,3	56,4	0,6	0,5	1,1
52.5	7	5	12	58,3
52.6	791	108	899	2,3	0,8	88,0	0,4	0,1	0,4
52.7	125	13	138	0,4	0,1	90,6	0,1	..	0,1
H ALBERGHI E RISTORANTI	859	422	1.281	2,5	3,0	67,1	0,4	0,2	0,6
55	859	422	1.281	2,5	3,0	67,1	0,4	0,2	0,6
55.1	87	46	133	0,3	0,3	65,4	0,1
55.2	45	11	56	0,1	0,1	80,4
55.3	251	144	395	0,7	1,0	63,5	0,1	0,1	0,2
55.4	456	212	668	1,3	1,5	68,3	0,2	0,1	0,3
55.5	20	9	29	0,1	0,1	69,0
I TRASPORTI, MAGAZZINAGGIO E COMUNICAZIONI	2.172	330	2.502	6,3	2,4	86,8	1,0	0,2	1,2
60	1.273	98	1.371	3,7	0,7	92,9	0,6	..	0,7
60.1	296	17	313	0,9	0,1	94,6	0,1	..	0,1
60.2	973	81	1.054	2,8	0,6	92,3	0,5	..	0,5
60.3	4	-	4	..	-	100,0	..	-	..
61	-	-	-	-	-	-	-	-	-
61.1	-	-	-	-	-	-	-	-	-
61.2	-	-	-	-	-	-	-	-	-
62	-	-	-	-	-	-	-	-	-
62.1	-	-	-	-	-	-	-	-	-
62.2	-	-	-	-	-	-	-	-	-
62.3	-	-	-	-	-	-	-	-	-
63	162	36	198	0,5	0,3	81,8	0,1	..	0,1
63.1	59	11	70	0,2	0,1	84,3
63.2	69	5	74	0,2	..	93,2
63.3	23	14	37	0,1	0,1	62,2
63.4	11	6	17	64,7
64	737	196	933	2,1	1,4	79,0	0,4	0,1	0,4
64.1	479	154	633	1,4	1,1	75,7	0,2	0,1	0,3
64.2	258	42	300	0,7	0,3	86,0	0,1	..	0,1
J INTERMEDIAZIONE MONETARIA E FINANZIARIA	764	242	1.006	2,2	1,7	75,9	0,4	0,1	0,5
65	591	141	732	1,7	1,0	80,7	0,3	0,1	0,4
65.1	567	135	702	1,6	1,0	80,8	0,3	0,1	0,3
65.2	24	6	30	0,1	..	80,0
66	19	7	26	0,1	0,1	73,1
66.0	19	7	26	0,1	0,1	73,1
67	154	94	248	0,4	0,7	62,1	0,1	..	0,1
67.1	10	-	10	..	-	100,0	..	-	..
67.2	144	94	238	0,4	0,7	60,5	0,1	..	0,1
K ATTIVITÀ IMMOBILIARI, NOLEGGIO, INFORMATICA, RICERCA, ALTRE ATTIVITÀ PROFESSIONALI ED IMPRENDITORIALI	2.746	845	3.591	7,9	6,1	76,5	1,3	0,4	1,7
70	24	10	34	0,1	0,1	70,6
70.1	7	4	11	63,6
70.2	4	1	5	80,0
70.3	13	5	18	72,2
71	36	4	40	0,1	..	90,0
71.1	4	1	5	80,0
71.2	5	1	6	83,3
71.3	18	1	19	0,1	..	94,7
71.4	9	1	10	90,0
72	264	143	407	0,8	1,0	64,9	0,1	0,1	0,2
72.1	30	7	37	0,1	0,1	81,1
72.2	96	46	142	0,3	0,3	67,6	0,1
72.3	113	84	197	0,3	0,6	57,4	0,1	..	0,1
72.4	1	1	2	50,0
72.5	16	2	18	88,9
72.6	8	3	11	72,7
73	246	12	258	0,7	0,1	95,3	0,1	..	0,1
73.1	243	12	255	0,7	0,1	95,3	0,1	..	0,1
73.2	3	-	3	..	-	100,0	..	-	..
74	2.176	676	2.852	6,3	4,8	76,3	1,0	0,3	1,4
74.1	751	395	1.146	2,2	2,8	65,5	0,4	0,2	0,5
74.2	599	57	656	1,7	0,4	91,3	0,3	..	0,3
74.3	6	8	14	..	0,1	42,9
74.4	22	5	27	0,1	..	81,5
74.5	-	-	-	-	-	-	-	-	-
74.6	240	3	243	0,7	..	98,8	0,1	..	0,1
74.7	335	144	479	1,0	1,0	69,9	0,2	0,1	0,2
74.8	223	64	287	0,6	0,5	77,7	0,1	..	0,1

Tavola 3.32 segue - Addetti alle unità locali delle imprese e delle istituzioni per sesso, sezione, sottosezione, divisione e gruppo di attività economica e tipo di comune

ATTIVITÀ ECONOMICHE TIPO DI COMUNE	DATI ASSOLUTI			COMPOSIZIONE PERCENTUALE						
	ADDETTI			SUL TOTALE ADDETTI			SULLA POPOLAZIONE RESIDENTE (a)			
	M	F	MF	M	F	M/MFX100	M	F	MF	
L PUBBLICA AMMINISTRAZIONE E DIFESA; ASSICURAZIONE SOCIALE OBBLIGATORIA	3.192	1.090	4.282	9,2	7,8	74,5	1,5	0,5	2,0	
75	3.192	1.090	4.282	9,2	7,8	74,5	1,5	0,5	2,0	
75.1	2.543	908	3.451	7,3	6,5	73,7	1,2	0,4	1,7	
75.2	498	114	612	1,4	0,8	81,4	0,2	0,1	0,3	
75.3	151	68	219	0,4	0,5	68,9	0,1	..	0,1	
M ISTRUZIONE	2.344	4.177	6.521	6,8	29,9	35,9	1,1	2,0	3,1	
80	2.344	4.177	6.521	6,8	29,9	35,9	1,1	2,0	3,1	
80.1	314	2.140	2.454	0,9	15,3	12,8	0,2	1,0	1,2	
80.2	1.981	2.027	4.008	5,7	14,5	49,4	0,9	1,0	1,9	
80.3	1	4	5	20,0	
80.4	48	6	54	0,1	..	88,9	
N SANITÀ E ALTRI SERVIZI SOCIALI	1.562	1.291	2.853	4,5	9,2	54,7	0,7	0,6	1,4	
85	1.562	1.291	2.853	4,5	9,2	54,7	0,7	0,6	1,4	
85.1	1.452	1.101	2.553	4,2	7,9	56,9	0,7	0,5	1,2	
85.2	24	2	26	0,1	..	92,3	
85.3	86	188	274	0,2	1,3	31,4	..	0,1	0,1	
O ALTRI SERVIZI PUBBLICI, SOCIALI E PERSONALI	1.247	626	1.873	3,6	4,5	66,6	0,6	0,3	0,9	
90	163	6	169	0,5	..	96,4	0,1	..	0,1	
90.0	163	6	169	0,5	..	96,4	0,1	..	0,1	
91	297	85	382	0,9	0,6	77,7	0,1	..	0,2	
91.1	188	63	251	0,5	0,5	74,9	0,1	..	0,1	
91.2	45	10	55	0,1	0,1	81,8	
91.3	64	12	76	0,2	0,1	84,2	
92	423	205	628	1,2	1,5	67,4	0,2	0,1	0,3	
92.1	7	-	7	100,0	
92.2	30	8	38	0,1	0,1	78,9	
92.3	160	70	230	0,5	0,5	69,6	0,1	..	0,1	
92.4	-	-	-	-	
92.5	128	114	242	0,4	0,8	52,9	0,1	0,1	0,1	
92.6	85	10	95	0,2	0,1	89,5	
92.7	13	3	16	81,3	
93	364	330	694	1,0	2,4	52,4	0,2	0,2	0,3	
93.0	364	330	694	1,0	2,4	52,4	0,2	0,2	0,3	
TOTALE	34.709	13.963	48.672	100,0	100,0	71,3	16,6	6,7	23,3	
di cui addetti alle unità locali:										
- dell'industria in senso stretto (b)	8.037	2.000	10.037	23,2	14,3	80,1	3,8	1,0	4,8	
- dei servizi	20.651	11.666	32.317	59,5	83,5	63,9	9,9	5,6	15,5	
TIPO DI COMUNE										
- Comune capoluogo	12.515	5.119	17.634	36,1	36,7	71,0	6,0	2,4	8,4	
- Altri comuni	22.194	8.844	31.038	63,9	63,3	71,5	10,6	4,2	14,9	
TOTALE	34.709	13.963	48.672	100,0	100,0	71,3	16,6	6,7	23,3	

(a) Cfr: Istat "13 Censimento generale della popolazione - 20 ottobre 1991 - Popolazione legale", 1993

(b) Comprende le sezioni di attività: C - Estrazione di minerali; D - Attività manifatturiere; E - Produzione e distribuzione di energia elettrica, gas e acqua

Tavola 3.33 - Addetti alle unità locali delle imprese e delle istituzioni per tipo di rapporto di lavoro, sezione, sottosezione, divisione e gruppo di attività economica e tipo di comune

ATTIVITÀ ECONOMICHE TIPO DI COMUNE	DIPENDENTI							TOTALE ADDETTI			PERSONALE VOLONTARIO	
	Indipendenti	DALLE UNITÀ LOCALI DELLE IMPRESE			DALLE UNITÀ LOCALI DELLE ISTITUZIONI			In complesso	Di cui part-time	Di cui con contratto formazione lavoro	Delle unità locali delle imprese	Delle unità locali delle istituzioni
		Totale	Di cui part-time	Di cui con contratto formazione lavoro	Totale	Di cui part-time	Di cui con contratto formazione lavoro					
A AGRICOLTURA, CACCIA E SILVICOLTURA	115	89	-	-	53	-	-	257	-	-	-	-
01	71	86	-	-	5	-	-	162	-	-	-	-
01.1	1	11	-	-	-	-	-	12	-	-	-	-
01.2	-	-	-	-	-	-	-	-	-	-	-	-
01.4	70	75	-	-	5	-	-	150	-	-	-	-
01.5	-	-	-	-	-	-	-	-	-	-	-	-
02	44	3	-	-	48	-	-	95	-	-	-	-
02.0	44	3	-	-	48	-	-	95	-	-	-	-
B PESCA, PISCICOLTURA E SERVIZI CONNESSI	-	-	-	-	-	-	-	-	-	-	-	-
05	-	-	-	-	-	-	-	-	-	-	-	-
05.0	-	-	-	-	-	-	-	-	-	-	-	-
C ESTRAZIONE DI MINERALI	22	142	1	-	-	-	-	164	1	-	-	-
CA ESTRAZIONE DI MINERALI ENERGETICI	-	20	-	-	-	-	-	20	-	-	-	-
10	-	-	-	-	-	-	-	-	-	-	-	-
10.1	-	-	-	-	-	-	-	-	-	-	-	-
10.2	-	-	-	-	-	-	-	-	-	-	-	-
10.3	-	-	-	-	-	-	-	-	-	-	-	-
11	-	20	-	-	-	-	-	20	-	-	-	-
11.1	-	-	-	-	-	-	-	-	-	-	-	-
11.2	-	20	-	-	-	-	-	20	-	-	-	-
12	-	-	-	-	-	-	-	-	-	-	-	-
12.0	-	-	-	-	-	-	-	-	-	-	-	-
CB ESTRAZIONE DI MINERALI NON ENERGETICI	22	122	1	-	-	-	-	144	1	-	-	-
13	-	-	-	-	-	-	-	-	-	-	-	-
13.1	-	-	-	-	-	-	-	-	-	-	-	-
13.2	-	-	-	-	-	-	-	-	-	-	-	-
14	22	122	1	-	-	-	-	144	1	-	-	-
14.1	6	58	1	-	-	-	-	64	1	-	-	-
14.2	13	57	-	-	-	-	-	70	-	-	-	-
14.3	-	-	-	-	-	-	-	-	-	-	-	-
14.4	-	-	-	-	-	-	-	-	-	-	-	-
14.5	3	7	-	-	-	-	-	10	-	-	-	-
D ATTIVITÀ MANIFATTURIERE	1.750	7.478	18	317	32	-	-	9.260	18	317	-	-
DA INDUSTRIE ALIMENTARI, DELLE BEVANDE E DEL TABACCO	533	752	3	16	32	-	-	1.317	3	16	-	-
15	533	752	3	16	32	-	-	1.317	3	16	-	-
15.1	10	46	-	2	32	-	-	88	-	2	-	-
15.2	1	14	-	-	-	-	-	15	-	-	-	-
15.3	10	69	-	-	-	-	-	79	-	-	-	-
15.4	144	52	-	-	-	-	-	196	-	-	-	-
15.5	37	112	-	6	-	-	-	149	-	6	-	-
15.6	16	20	-	-	-	-	-	36	-	-	-	-
15.7	4	2	-	-	-	-	-	6	-	-	-	-
15.8	300	391	3	7	-	-	-	691	3	7	-	-
15.9	11	46	-	1	-	-	-	57	-	1	-	-
16	-	-	-	-	-	-	-	-	-	-	-	-
16.0	-	-	-	-	-	-	-	-	-	-	-	-
DB INDUSTRIE TESSILI E DELL'ABBIGLIAMENTO	230	832	2	74	-	-	-	1.062	2	74	-	-
17	44	483	2	18	-	-	-	527	2	18	-	-
17.1	1	-	-	-	-	-	-	1	-	-	-	-
17.2	1	-	-	-	-	-	-	1	-	-	-	-
17.3	-	-	-	-	-	-	-	-	-	-	-	-
17.4	12	44	-	3	-	-	-	56	-	3	-	-
17.5	4	368	2	13	-	-	-	372	2	13	-	-
17.6	11	27	-	-	-	-	-	38	-	-	-	-
17.7	15	44	-	2	-	-	-	59	-	2	-	-
18	186	349	-	56	-	-	-	535	-	56	-	-
18.1	-	-	-	-	-	-	-	-	-	-	-	-
18.2	184	334	-	56	-	-	-	518	-	56	-	-
18.3	2	15	-	-	-	-	-	17	-	-	-	-
DC INDUSTRIE CONCIARIE, FABBRICAZIONE DI PRODOTTI IN CUIOIO, PELLE E SIMILARI	13	98	1	9	-	-	-	111	1	9	-	-
19	13	98	1	9	-	-	-	111	1	9	-	-
19.1	3	5	-	-	-	-	-	8	-	-	-	-
19.2	5	9	-	-	-	-	-	14	-	-	-	-
19.3	5	84	1	9	-	-	-	89	1	9	-	-
DD INDUSTRIA DEL LEGNO E DEI PRODOTTI IN LEGNO	204	119	-	17	-	-	-	323	-	17	-	-
20	204	119	-	17	-	-	-	323	-	17	-	-
20.1	5	14	-	6	-	-	-	19	-	6	-	-
20.2	-	-	-	-	-	-	-	-	-	-	-	-
20.3	182	92	-	2	-	-	-	274	-	2	-	-
20.4	1	13	-	9	-	-	-	14	-	9	-	-
20.5	16	-	-	-	-	-	-	16	-	-	-	-

Tavola 3.33 segue - Addetti alle unità locali delle imprese e delle istituzioni per tipo di rapporto di lavoro, sezione, sottosezione, divisione e gruppo di attività economica e tipo di comune

ATTIVITÀ ECONOMICHE TIPO DI COMUNE		DIPENDENTI										PERSONALE VOLONTARIO			
		Indipendenti	DALLE UNITÀ LOCALI DELLE IMPRESE			DALLE UNITÀ LOCALI DELLE ISTITUZIONI			TOTALE ADDETTI					Delle unità locali delle imprese	Delle unità locali delle istituzioni
			Totale	Di cui part-time	Di cui con contratto formazione lavoro	Totale	Di cui part-time	Di cui con contratto formazione lavoro	In complesso	Di cui part-time	Di cui con contratto formazione lavoro				
DE	FABBRICAZIONE DELLA PASTA-CARTA, DELLA CARTA E DEI PRODOTTI DI CARTA; STAMPA ED EDITORIA	119	110	-	10	-	-	-	229	-	10	-	-		
21		14	10	-	-	-	-	-	24	-	-	-	-		
21.1		-	-	-	-	-	-	-	-	-	-	-	-		
21.2		14	10	-	-	-	-	-	24	-	-	-	-		
22		105	100	-	10	-	-	-	205	-	10	-	-		
22.1		6	8	-	-	-	-	-	14	-	-	-	-		
22.2		99	92	-	10	-	-	-	191	-	10	-	-		
22.3		-	-	-	-	-	-	-	-	-	-	-	-		
DF	FABBRICAZIONE DI COKE, RAFFINERIE DI PETROLIO, TRATTAMENTO DEI COMBUSTIBILI NUCLEARI	1	1	-	-	-	-	-	2	-	-	-	-		
23		1	1	-	-	-	-	-	2	-	-	-	-		
23.1		-	-	-	-	-	-	-	-	-	-	-	-		
23.2		1	1	-	-	-	-	-	2	-	-	-	-		
23.3		-	-	-	-	-	-	-	-	-	-	-	-		
DG	FABBRICAZIONE DI PRODOTTI CHIMICI E DI FIBRE SINTETICHE E ARTIFICIALI	20	1.908	-	34	-	-	-	1.928	-	34	-	-		
24		20	1.908	-	34	-	-	-	1.928	-	34	-	-		
24.1		6	1.011	-	34	-	-	-	1.017	-	34	-	-		
24.2		-	-	-	-	-	-	-	-	-	-	-	-		
24.3		3	-	-	-	-	-	-	3	-	-	-	-		
24.4		-	-	-	-	-	-	-	-	-	-	-	-		
24.5		6	21	-	-	-	-	-	27	-	-	-	-		
24.6		4	-	-	-	-	-	-	4	-	-	-	-		
24.7		1	876	-	-	-	-	-	877	-	-	-	-		
DH	FABBRICAZIONE DI ARTICOLI IN GOMMA E MATERIE PLASTICHE	34	636	1	13	-	-	-	670	1	13	-	-		
25		34	636	1	13	-	-	-	670	1	13	-	-		
25.1		7	125	-	2	-	-	-	132	-	2	-	-		
25.2		27	511	1	11	-	-	-	538	1	11	-	-		
DI	FABBRICAZIONE DI PRODOTTI DELLA LAVORAZIONE DI MINERALI NON METALLIFERI	106	578	4	11	-	-	-	684	4	11	-	-		
26		106	578	4	11	-	-	-	684	4	11	-	-		
26.1		12	18	-	4	-	-	-	30	-	4	-	-		
26.2		9	5	2	-	-	-	-	14	2	-	-	-		
26.3		1	2	-	-	-	-	-	3	-	-	-	-		
26.4		3	79	1	-	-	-	-	82	1	-	-	-		
26.5		1	137	-	-	-	-	-	138	-	-	-	-		
26.6		36	301	-	6	-	-	-	337	-	6	-	-		
26.7		43	36	1	1	-	-	-	79	1	1	-	-		
26.8		1	-	-	-	-	-	-	1	-	-	-	-		
DJ	PRODUZIONE DI METALLO E FABBRICAZIONE DI PRODOTTI IN METALLO	235	621	3	34	-	-	-	856	3	34	-	-		
27		12	66	2	-	-	-	-	78	2	-	-	-		
27.1		-	-	-	-	-	-	-	-	-	-	-	-		
27.2		9	54	2	-	-	-	-	63	2	-	-	-		
27.3		1	2	-	-	-	-	-	3	-	-	-	-		
27.4		2	10	-	-	-	-	-	12	-	-	-	-		
27.5		-	-	-	-	-	-	-	-	-	-	-	-		
28		223	555	1	34	-	-	-	778	1	34	-	-		
28.1		129	434	1	26	-	-	-	563	1	26	-	-		
28.2		-	-	-	-	-	-	-	-	-	-	-	-		
28.3		-	-	-	-	-	-	-	-	-	-	-	-		
28.4		2	-	-	-	-	-	-	2	-	-	-	-		
28.5		14	35	-	-	-	-	-	49	-	-	-	-		
28.6		-	-	-	-	-	-	-	-	-	-	-	-		
28.7		78	86	-	8	-	-	-	164	-	8	-	-		
DK	FABBRICAZIONE DI MACCHINE ED APPARECCHI MECCANICI, COMPRESI L'INSTALLAZIONE, IL MONTAGGIO, LA RIPARAZIONE E LA MANUTENZIONE	42	68	-	6	-	-	-	110	-	6	-	-		
29		42	68	-	6	-	-	-	110	-	6	-	-		
29.1		7	18	-	-	-	-	-	25	-	-	-	-		
29.2		16	12	-	1	-	-	-	28	-	1	-	-		
29.3		12	25	-	-	-	-	-	37	-	-	-	-		
29.4		1	3	-	-	-	-	-	4	-	-	-	-		
29.5		6	10	-	5	-	-	-	16	-	5	-	-		
29.6		-	-	-	-	-	-	-	-	-	-	-	-		
29.7		-	-	-	-	-	-	-	-	-	-	-	-		

Tavola 3.33 segue - Addetti alle unità locali delle imprese e delle istituzioni per tipo di rapporto di lavoro, sezione, sottosezione, divisione e gruppo di attività economica e tipo di comune

ATTIVITÀ ECONOMICHE TIPO DI COMUNE	DIPENDENTI											PERSONALE VOLONTARIO	
	Indipendenti	DALLE UNITÀ LOCALI DELLE IMPRESE			DALLE UNITÀ LOCALI DELLE ISTITUZIONI			TOTALE ADDETTI			Delle unità locali delle imprese	Delle unità locali delle istituzioni	
		Totale	Di cui part-time	Di cui con contratto formazione lavoro	Totale	Di cui part-time	Di cui con contratto formazione lavoro	In complesso	Di cui part-time	Di cui con contratto formazione lavoro			
DL FABBRICAZIONE DI MACCHINE ELETTRICHE E DI APPARECCHIATURE ELETTRICHE ED OTTICHE	106	372	3	26	-	-	-	478	3	26	-	-	
30	-	-	-	-	-	-	-	-	-	-	-	-	
30.0	-	-	-	-	-	-	-	-	-	-	-	-	
31	24	200	-	24	-	-	-	224	-	24	-	-	
31.1	8	41	-	17	-	-	-	49	-	17	-	-	
31.2	2	34	-	6	-	-	-	36	-	6	-	-	
31.3	-	-	-	-	-	-	-	-	-	-	-	-	
31.4	-	-	-	-	-	-	-	-	-	-	-	-	
31.5	4	-	-	-	-	-	-	4	-	-	-	-	
31.6	10	125	-	1	-	-	-	135	-	1	-	-	
32	17	138	-	-	-	-	-	155	-	-	-	-	
32.1	1	125	-	-	-	-	-	126	-	-	-	-	
32.2	16	13	-	-	-	-	-	29	-	-	-	-	
32.3	-	-	-	-	-	-	-	-	-	-	-	-	
33	65	34	3	2	-	-	-	99	3	2	-	-	
33.1	54	26	3	2	-	-	-	80	3	2	-	-	
33.2	2	-	-	-	-	-	-	2	-	-	-	-	
33.3	3	5	-	-	-	-	-	8	-	-	-	-	
33.4	6	3	-	-	-	-	-	9	-	-	-	-	
33.5	-	-	-	-	-	-	-	-	-	-	-	-	
DM FABBRICAZIONE DI MEZZI DI TRASPORTO	5	619	-	2	-	-	-	624	-	2	-	-	
34	1	4	-	2	-	-	-	5	-	2	-	-	
34.1	-	-	-	-	-	-	-	-	-	-	-	-	
34.2	-	-	-	-	-	-	-	-	-	-	-	-	
34.3	1	4	-	2	-	-	-	5	-	2	-	-	
35	4	615	-	-	-	-	-	619	-	-	-	-	
35.1	1	2	-	-	-	-	-	3	-	-	-	-	
35.2	1	607	-	-	-	-	-	608	-	-	-	-	
35.3	-	-	-	-	-	-	-	-	-	-	-	-	
35.4	1	5	-	-	-	-	-	6	-	-	-	-	
35.5	1	1	-	-	-	-	-	2	-	-	-	-	
DN ALTRE INDUSTRIE MANIFATTURIERE	102	764	1	65	-	-	-	866	1	65	-	-	
36	102	764	1	65	-	-	-	866	1	65	-	-	
36.1	87	749	1	64	-	-	-	836	1	64	-	-	
36.2	10	7	-	1	-	-	-	17	-	1	-	-	
36.3	-	-	-	-	-	-	-	-	-	-	-	-	
36.4	-	-	-	-	-	-	-	-	-	-	-	-	
36.5	5	8	-	-	-	-	-	13	-	-	-	-	
36.6	-	-	-	-	-	-	-	-	-	-	-	-	
37	-	-	-	-	-	-	-	-	-	-	-	-	
37.1	-	-	-	-	-	-	-	-	-	-	-	-	
37.2	-	-	-	-	-	-	-	-	-	-	-	-	
E PRODUZIONE E DISTRIBUZIONE DI ENERGIA ELETTRICA, GAS E ACQUA	11	592	3	1	10	-	-	613	3	1	-	-	
40	3	429	3	1	-	-	-	432	3	1	-	-	
40.1	-	273	-	-	-	-	-	273	-	-	-	-	
40.2	3	156	3	1	-	-	-	159	3	1	-	-	
40.3	-	-	-	-	-	-	-	-	-	-	-	-	
41	8	163	-	-	10	-	-	181	-	-	-	-	
41.0	8	163	-	-	10	-	-	181	-	-	-	-	
F COSTRUZIONI	1.805	4.256	5	137	-	-	-	6.061	5	137	-	-	
45	1.805	4.256	5	137	-	-	-	6.061	5	137	-	-	
45.1	155	195	-	4	-	-	-	350	-	4	-	-	
45.2	1.202	3.198	4	88	-	-	-	4.400	4	88	-	-	
45.3	319	733	1	45	-	-	-	1.052	1	45	-	-	
45.4	127	130	-	-	-	-	-	257	-	-	-	-	
45.5	2	-	-	-	-	-	-	2	-	-	-	-	
G COMMERCIO ALL'INGROSSO E AL DETTAGLIO; RIPARAZIONE DI AUTOVEICOLI, MOTOCICLI E DI BENI PERSONALI E PER LA CASA	6.137	2.270	35	198	1	-	-	8.408	35	198	-	-	
50	907	648	13	42	-	-	-	1.555	13	42	-	-	
50.1	80	165	1	24	-	-	-	245	1	24	-	-	
50.2	575	328	2	9	-	-	-	903	2	9	-	-	
50.3	78	62	4	-	-	-	-	140	4	-	-	-	
50.4	22	6	1	2	-	-	-	28	1	2	-	-	
50.5	152	87	5	7	-	-	-	239	5	7	-	-	
51	586	631	7	51	-	-	-	1.217	7	51	-	-	
51.1	168	18	-	1	-	-	-	186	-	1	-	-	
51.2	63	31	-	1	-	-	-	94	-	1	-	-	
51.3	155	334	1	8	-	-	-	489	1	8	-	-	
51.4	83	77	3	14	-	-	-	160	3	14	-	-	
51.5	73	97	1	14	-	-	-	170	1	14	-	-	
51.6	40	55	2	11	-	-	-	95	2	11	-	-	
51.7	4	19	-	2	-	-	-	23	-	2	-	-	

Tavola 3.33 segue - Addetti alle unità locali delle imprese e delle istituzioni per tipo di rapporto di lavoro, sezione, sottosezione, divisione e gruppo di attività economica e tipo di comune

ATTIVITÀ ECONOMICHE TIPO DI COMUNE	DIPENDENTI										PERSONALE VOLONTARIO	
	Indipendenti	DALLE UNITÀ LOCALI DELLE IMPRESE			DALLE UNITÀ LOCALI DELLE ISTITUZIONI			TOTALE ADDETTI			Delle unità locali delle imprese	Delle unità locali delle istituzioni
		Totale	Di cui part-time	Di cui con contratto formazione lavoro	Totale	Di cui part-time	Di cui con contratto formazione lavoro	In complesso	Di cui part-time	Di cui con contratto formazione lavoro		
52	4.644	991	15	105	1	-	-	5.636	15	105	-	-
52.1	567	289	5	28	-	-	-	856	5	28	-	-
52.2	1.028	145	-	31	-	-	-	1.173	-	31	-	-
52.3	147	70	4	5	1	-	-	218	4	5	-	-
52.4	1.922	418	3	37	-	-	-	2.340	3	37	-	-
52.5	9	3	2	3	-	-	-	12	2	3	-	-
52.6	850	49	-	-	-	-	-	899	-	-	-	-
52.7	121	17	1	1	-	-	-	138	1	1	-	-
H ALBERGHI E RISTORANTI	913	368	1	25	-	-	-	1.281	1	25	-	-
55	913	368	1	25	-	-	-	1.281	1	25	-	-
55.1	29	104	-	1	-	-	-	133	-	1	-	-
55.2	41	15	-	-	-	-	-	56	-	-	-	-
55.3	272	123	1	18	-	-	-	395	1	18	-	-
55.4	569	99	-	6	-	-	-	668	-	6	-	-
55.5	2	27	-	-	-	-	-	29	-	-	-	-
I TRASPORTI, MAGAZZINAGGIO E COMUNICAZIONI	604	1.885	37	16	13	-	-	2.502	37	16	-	-
60	453	918	33	8	-	-	-	1.371	33	8	-	-
60.1	-	313	-	-	-	-	-	313	-	-	-	-
60.2	453	601	33	8	-	-	-	1.054	33	8	-	-
60.3	-	4	-	-	-	-	-	4	-	-	-	-
61	-	-	-	-	-	-	-	-	-	-	-	-
61.1	-	-	-	-	-	-	-	-	-	-	-	-
61.2	-	-	-	-	-	-	-	-	-	-	-	-
62	-	-	-	-	-	-	-	-	-	-	-	-
62.1	-	-	-	-	-	-	-	-	-	-	-	-
62.2	-	-	-	-	-	-	-	-	-	-	-	-
62.3	-	-	-	-	-	-	-	-	-	-	-	-
63	114	71	2	8	13	-	-	198	2	8	-	-
63.1	42	28	1	-	-	-	-	70	1	-	-	-
63.2	40	21	-	-	13	-	-	74	-	-	-	-
63.3	26	11	1	2	-	-	-	37	1	2	-	-
63.4	6	11	-	6	-	-	-	17	-	6	-	-
64	37	896	2	-	-	-	-	933	2	-	-	-
64.1	15	618	2	-	-	-	-	633	2	-	-	-
64.2	22	278	-	-	-	-	-	300	-	-	-	-
J INTERMEDIAZIONE MONETARIA E FINANZIARIA	204	802	20	37	-	-	-	1.006	20	37	-	-
65	43	689	17	29	-	-	-	732	17	29	-	-
65.1	26	676	17	25	-	-	-	702	17	25	-	-
65.2	17	13	-	4	-	-	-	30	-	4	-	-
66	1	25	-	-	-	-	-	26	-	-	-	-
66.0	1	25	-	-	-	-	-	26	-	-	-	-
67	160	88	3	8	-	-	-	248	3	8	-	-
67.1	9	1	-	-	-	-	-	10	-	-	-	-
67.2	151	87	3	8	-	-	-	238	3	8	-	-
K ATTIVITÀ IMMOBILIARI, NOLEGGIO, INFORMATICA, RICERCA, ALTRE ATTIVITÀ PROFESSIONALI ED IMPRENDITORIALI	1.627	1.718	38	114	246	-	-	3.591	38	114	47	6
70	29	5	-	1	-	-	-	34	-	1	-	-
70.1	10	1	-	1	-	-	-	11	-	1	-	-
70.2	4	1	-	-	-	-	-	5	-	-	-	-
70.3	15	3	-	-	-	-	-	18	-	-	-	-
71	28	12	1	3	-	-	-	40	1	3	-	-
71.1	4	1	-	-	-	-	-	5	-	-	-	-
71.2	4	2	-	-	-	-	-	6	-	-	-	-
71.3	12	7	1	1	-	-	-	19	1	1	-	-
71.4	8	2	-	2	-	-	-	10	-	2	-	-
72	161	246	5	35	-	-	-	407	5	35	3	-
72.1	12	25	-	11	-	-	-	37	-	11	-	-
72.2	25	117	1	9	-	-	-	142	1	9	3	-
72.3	107	90	4	15	-	-	-	197	4	15	-	-
72.4	2	-	-	-	-	-	-	2	-	-	-	-
72.5	11	7	-	-	-	-	-	18	-	-	-	-
72.6	4	7	-	-	-	-	-	11	-	-	-	-
73	13	2	-	-	243	-	-	258	-	-	-	6
73.1	13	1	-	-	241	-	-	255	-	-	-	5
73.2	-	1	-	-	2	-	-	3	-	-	-	1
74	1.396	1.453	32	75	3	-	-	2.852	32	75	44	-
74.1	536	610	22	34	-	-	-	1.146	22	34	27	-
74.2	480	176	3	23	-	-	-	656	3	23	14	-
74.3	1	13	2	5	-	-	-	14	2	5	-	-
74.4	18	9	-	1	-	-	-	27	-	1	-	-
74.5	-	-	-	-	-	-	-	-	-	-	-	-
74.6	42	201	-	5	-	-	-	243	-	5	-	-
74.7	184	295	-	2	-	-	-	479	-	2	-	-
74.8	135	149	5	5	3	-	-	287	5	5	3	-

Tavola 3.33 segue - Addetti alle unità locali delle imprese e delle istituzioni per tipo di rapporto di lavoro, sezione, sottosezione, divisione e gruppo di attività economica e tipo di comune

ATTIVITÀ ECONOMICHE TIPO DI COMUNE	DIPENDENTI											
	Indipendenti	DALLE UNITÀ LOCALI DELLE IMPRESE			DALLE UNITÀ LOCALI DELLE ISTITUZIONI			TOTALE ADDETTI			PERSONALE VOLONTARIO	
		Totale	Di cui part-time	Di cui con contratto formazione lavoro	Totale	Di cui part-time	Di cui con contratto formazione lavoro	In complesso	Di cui part-time	Di cui con contratto formazione lavoro	Delle unità locali delle imprese	Delle unità locali delle istituzioni
L PUBBLICA AMMINISTRAZIONE E DIFESA; ASSICURAZIONE SOCIALE OBBLIGATORIA	-	-	-	-	4.282	23	8	4.282	23	8	-	8
75	-	-	-	-	4.282	23	8	4.282	23	8	-	8
75.1	-	-	-	-	3.451	23	8	3.451	23	8	-	-
75.2	-	-	-	-	612	-	-	612	-	-	-	8
75.3	-	-	-	-	219	-	-	219	-	-	-	-
M ISTRUZIONE	56	61	-	-	6.404	4	-	6.521	4	-	3	10
80	56	61	-	-	6.404	4	-	6.521	4	-	3	10
80.1	6	10	-	-	2.438	2	-	2.454	2	-	-	8
80.2	8	39	-	-	3.961	2	-	4.008	2	-	1	2
80.3	-	5	-	-	-	-	-	5	-	-	-	-
80.4	42	7	-	-	5	-	-	54	-	-	2	-
N SANITÀ E ALTRI SERVIZI SOCIALI	511	181	12	7	2.161	13	-	2.853	25	7	6	22
85	511	181	12	7	2.161	13	-	2.853	25	7	6	22
85.1	434	142	12	7	1.977	5	-	2.553	17	7	1	1
85.2	11	-	-	-	15	-	-	26	-	-	1	-
85.3	66	39	-	-	169	8	-	274	8	-	4	21
O ALTRI SERVIZI PUBBLICI, SOCIALI E PERSONALI	816	286	1	10	771	8	4	1.873	9	14	29	679
90	27	46	-	-	96	1	1	169	1	1	-	-
90.0	27	46	-	-	96	1	1	169	1	1	-	-
91	-	-	-	-	382	7	3	382	7	3	-	439
91.1	-	-	-	-	251	5	3	251	5	3	-	41
91.2	-	-	-	-	55	2	-	55	2	-	-	45
91.3	-	-	-	-	76	-	-	76	-	-	-	353
92	261	76	1	-	291	-	-	628	1	-	26	240
92.1	6	1	-	-	-	-	-	7	-	-	2	-
92.2	30	8	-	-	-	-	-	38	-	-	7	-
92.3	194	21	-	-	15	-	-	230	-	-	14	70
92.4	-	-	-	-	-	-	-	-	-	-	-	-
92.5	4	7	-	-	231	-	-	242	-	-	-	9
92.6	20	38	-	-	37	-	-	95	-	-	1	124
92.7	7	1	1	-	8	-	-	16	1	-	2	37
93	528	164	-	10	2	-	-	694	-	10	3	-
93.0	528	164	-	10	2	-	-	694	-	10	3	-
TOTALE	14.571	20.128	171	862	13.973	48	12	48.672	219	874	85	725
di cui addetti alle unità locali:												
- dell'industria in senso stretto (a)	1.783	8.212	22	318	42	-	-	10.037	22	318	-	-
- dei servizi	10.868	7.571	144	407	13.878	48	12	32.317	192	419	85	725
TIPO DI COMUNE												
- Comune capoluogo	3.949	7.526	130	387	6.159	31	3	17.634	161	390	56	202
- Altri comuni	10.622	12.602	41	475	7.814	17	9	31.038	58	484	29	523
TOTALE	14.571	20.128	171	862	13.973	48	12	48.672	219	874	85	725

(a) Comprende le sezioni di attività: C - Estrazione di minerali; D - Attività manifatturiere; E - Produzione e distribuzione di energia elettrica, gas e acqua

Tavola 3.34 - Addetti alle unità locali delle imprese e delle istituzioni per categoria posizionale, sesso, sezione, sotto-sezione e divisione di attività economica e tipo di comune

ATTIVITÀ ECONOMICHE TIPO DI COMUNE		DIPENDENTI DALLE UNITÀ LOCALI DELLE IMPRESE						Totale dipen- denti		Totale addetti	
		Dirigenti	Direttivi e qua- dri	Impiegati e operai (a)	Categorie spe- ciali	Apprendisti	Altro personale				
		DIPENDENTI DALLE UNITÀ LOCALI DELLE ISTITUZIONI									
		Indipendenti	Dirigenti e as- similati	Direttivi, fun- zionari collabo- ratori e assimi- lati	Assistenti, operatori, coa- diutori e assi- milati	-	-	Addetti ai ser- vizi ausiliari e assimilati			
MASCHI E FEMMINE											
A	AGRICOLTURA, CACCIA E SILVICOL- TURA	115	1	6	96	-	-	39	142	257	
01		71	1	3	85	-	-	2	91	162	
02		44	-	3	11	-	-	37	51	95	
B	PESCA, PISCICOLTURA E SERVIZI CONNESSI	-	-	-	-	-	-	-	-	-	
05		-	-	-	-	-	-	-	-	-	
C	ESTRAZIONE DI MINERALI	22	-	-	138	1	-	3	142	164	
CA	ESTRAZIONE DI MINERALI ENERGE- TICI	-	-	-	20	-	-	-	20	20	
10		-	-	-	-	-	-	-	-	-	
11		-	-	-	20	-	-	-	20	20	
12		-	-	-	-	-	-	-	-	-	
CB	ESTRAZIONE DI MINERALI NON ENER- GETICI	22	-	-	118	1	-	3	122	144	
13		-	-	-	-	-	-	-	-	-	
14		22	-	-	118	1	-	3	122	144	
D	ATTIVITÀ MANIFATTURIERE	1.750	59	69	6.677	49	324	332	7.510	9.260	
DA	INDUSTRIE ALIMENTARI, DELLE BE- VANDE E DEL TABACCO	533	6	7	707	6	32	26	784	1.317	
15		533	6	7	707	6	32	26	784	1.317	
16		-	-	-	-	-	-	-	-	-	
DB	INDUSTRIE TESSILI E DELL'ABBIGLIA- MENTO	230	3	13	696	3	99	18	832	1.062	
17		44	2	13	433	3	24	8	483	527	
18		186	1	-	263	-	75	10	349	535	
DC	INDUSTRIE CONCIARIE, FABBRICA- ZIONE DI PRODOTTI IN CUIOIO, PELLE E SIMILARI	13	-	-	96	-	2	-	98	111	
19		13	-	-	96	-	2	-	98	111	
DD	INDUSTRIA DEL LEGNO E DEI PRO- DOTTI IN LEGNO	204	-	-	88	-	24	7	119	323	
20		204	-	-	88	-	24	7	119	323	
DE	FABBRICAZIONE DELLA PASTA- CARTA, DELLA CARTA E DEI PRO- DOTTI DI CARTA; STAMPA ED EDITO- RIA	119	-	-	94	-	15	1	110	229	
21		14	-	-	8	-	1	1	10	24	
22		105	-	-	86	-	14	-	100	205	
DF	FABBRICAZIONE DI COKE, RAFFINE- RIE DI PETROLIO, TRATTAMENTO DEI COMBUSTIBILI NUCLEARI	1	-	-	1	-	-	-	1	2	
23		1	-	-	1	-	-	-	1	2	
DG	FABBRICAZIONE DI PRODOTTI CHI- MICI E DI FIBRE SINTETICHE E ARTIFI- CIALI	20	13	9	1.614	31	1	240	1.908	1.928	
24		20	13	9	1.614	31	1	240	1.908	1.928	
DH	FABBRICAZIONE DI ARTICOLI IN GOMMA E MATERIE PLASTICHE	34	8	16	576	-	12	24	636	670	
25		34	8	16	576	-	12	24	636	670	
DI	FABBRICAZIONE DI PRODOTTI DELLA LAVORAZIONE DI MINERALI NON ME- TALLIFERI	106	6	2	553	6	10	1	578	684	
26		106	6	2	553	6	10	1	578	684	
DJ	PRODUZIONE DI METALLO E FABBRICA- ZIONE DI PRODOTTI IN METALLO	235	8	5	529	-	70	9	621	856	
27		12	-	-	56	-	10	-	66	78	
28		223	8	5	473	-	60	9	555	778	
DK	FABBRICAZIONE DI MACCHINE ED APPARECCHI MECCANICI, COMPRESI L'INSTALLAZIONE, IL MONTAGGIO, LA RIPARAZIONE E LA MANUTENZIONE	42	-	-	57	-	11	-	68	110	
29		42	-	-	57	-	11	-	68	110	
DL	FABBRICAZIONE DI MACCHINE ELET- TRICHE E DI APPARECCHIATURE ELETTRICHE ED OTTICHE	106	2	3	356	2	9	-	372	478	
30		-	-	-	-	-	-	-	-	-	
31		24	1	-	193	2	4	-	200	224	
32		17	1	3	134	-	-	-	138	155	
33		65	-	-	29	-	5	-	34	99	
DM	FABBRICAZIONE DI MEZZI DI TRA- SPORTO	5	4	6	608	-	1	-	619	624	
34		1	-	-	4	-	-	-	4	5	
35		4	4	6	604	-	1	-	615	619	

Tavola 3.34 segue - Addetti alle unità locali delle imprese e delle istituzioni per categoria posizionale, sesso, sezione, sottosezione e divisione di attività economica e tipo di comune

ATTIVITÀ ECONOMICHE TIPO DI COMUNE		DIPENDENTI DALLE UNITÀ LOCALI DELLE IMPRESE							Totale dipen- denti	Totale addetti
		Dirigenti	Direttivi e qua- dri	Impiegati e operai (a)	Categorie spe- ciali	Apprendisti	Altro personale			
		DIPENDENTI DALLE UNITÀ LOCALI DELLE ISTITUZIONI								
		Indipendenti	Dirigenti e as- similati	Direttivi, fun- zionari collabo- ratori e assimi- lati	Assistenti, operatori, coa- diutori e assi- milati	-	-	Addetti ai ser- vizi ausiliari e assimilati		
DN	ALTRE INDUSTRIE MANIFATTURIERE	102	9	8	702	1	38	6	764	866
36		102	9	8	702	1	38	6	764	866
37		-	-	-	-	-	-	-	-	-
E	PRODUZIONE E DISTRIBUZIONE DI ENERGIA ELETTRICA, GAS E AC- QUA	11	3	13	583	1	1	1	602	613
40		3	1	10	416	1	1	-	429	432
41		8	2	3	167	-	-	1	173	181
F	COSTRUZIONI	1.805	31	10	3.893	14	255	53	4.256	6.061
45		1.805	31	10	3.893	14	255	53	4.256	6.061
G	COMMERCIO ALL'INGROSSO E AL DETTAGLIO; RIPARAZIONE DI AUTO- VEICOLI, MOTOCICLI E DI BENI PER- SONALI E PER LA CASA	6.137	22	9	1.839	11	286	104	2.271	8.408
50		907	4	2	481	2	135	24	648	1.555
51		586	10	6	575	-	15	25	631	1.217
52		4.644	8	1	783	9	136	55	992	5.636
H	ALBERGHI E RISTORANTI	913	-	-	284	2	30	52	368	1.281
55		913	-	-	284	2	30	52	368	1.281
I	TRASPORTI, MAGAZZINAGGIO E CO- MUNICAZIONI	604	7	20	1.354	257	3	257	1.898	2.502
60		453	2	1	573	257	3	82	918	1.371
61		-	-	-	-	-	-	-	-	-
62		-	-	-	-	-	-	-	-	-
63		114	-	-	67	-	-	17	84	198
64		37	5	19	714	-	-	158	896	933
J	INTERMEDIAZIONE MONETARIA E FI- NANZIARIA	204	49	76	626	21	2	28	802	1.006
65		43	49	74	530	11	-	25	689	732
66		1	-	1	17	7	-	-	25	26
67		160	-	1	79	3	2	3	88	248
K	ATTIVITÀ IMMOBILIARI, NOLEGGIO, INFORMATICA, RICERCA, ALTRE ATTI- VITÀ PROFESSIONALI ED IMPRENDI- TORIALI	1.627	26	100	1.733	17	35	53	1.964	3.591
70		29	-	-	5	-	-	-	5	34
71		28	-	-	9	-	-	3	12	40
72		161	2	2	222	-	11	9	246	407
73		13	5	53	186	-	-	1	245	258
74		1.396	19	45	1.311	17	24	40	1.456	2.852
L	PUBBLICA AMMINISTRAZIONE E DI- FESA; ASSICURAZIONE SOCIALE OB- BLIGATORIA	-	68	758	2.761	-	-	695	4.282	4.282
75		-	68	758	2.761	-	-	695	4.282	4.282
M	ISTRUZIONE	56	2	2.776	2.628	3	-	1.056	6.465	6.521
80		56	2	2.776	2.628	3	-	1.056	6.465	6.521
N	SANITÀ E ALTRI SERVIZI SOCIALI	511	329	297	1.277	-	7	432	2.342	2.853
85		511	329	297	1.277	-	7	432	2.342	2.853
O	ALTRI SERVIZI PUBBLICI, SOCIALI E PERSONALI	816	98	145	521	10	68	215	1.057	1.873
90		27	-	1	62	-	-	79	142	169
91		-	72	90	196	-	-	24	382	382
92		261	26	54	175	8	2	102	367	628
93		528	-	-	88	2	66	10	166	694
TOTALE		14.571	695	4.279	24.410	386	1.011	3.320	34.101	48.672
di cui addetti alle unità locali:										
- dell'industria in senso stretto (b)		1.783	62	82	7.398	51	325	336	8.254	10.037
- dei servizi		10.868	601	4.181	13.023	321	431	2.892	21.449	32.317
TIPO DI COMUNE										
- Comune capoluogo		3.949	397	1.877	9.652	200	370	1.189	13.685	17.634
- Altri comuni		10.622	298	2.402	14.758	186	641	2.131	20.416	31.038
TOTALE		14.571	695	4.279	24.410	386	1.011	3.320	34.101	48.672

Tavola 3.34 segue - Addetti alle unità locali delle imprese e delle istituzioni per categoria posizionale, sesso, sezione, sottosezione e divisione di attività economica e tipo di comune

		DIPENDENTI DALLE UNITÀ LOCALI DELLE IMPRESE									
		Dirigenti	Dirigenti e quadri	Impiegati e operai (a)	Categorie speciali	Apprendisti	Altro personale				
ATTIVITÀ ECONOMICHE TIPO DI COMUNE		DIPENDENTI DALLE UNITÀ LOCALI DELLE ISTITUZIONI									
		Indipendenti	Dirigenti e assimilati	Dirigenti, funzionari collaboratori e assimilati	Assistenti, operatori, coadiutori e assimilati	-	-	Addetti ai servizi ausiliari e assimilati	Totale dipendenti	Totale addetti	
MASCHI											
A	AGRICOLTURA, CACCIA E SILVICOLTURA	106	1	6	73	-	-	28	108	214	
01		62	1	3	62	-	-	2	68	130	
02		44	-	3	11	-	-	26	40	84	
B	PESCA, PISCICOLTURA E SERVIZI CONNESSI	-	-	-	-	-	-	-	-	-	
05		-	-	-	-	-	-	-	-	-	
C	ESTRAZIONE DI MINERALI	19	-	-	133	1	-	2	136	155	
CA	ESTRAZIONE DI MINERALI ENERGETICI	-	-	-	20	-	-	-	20	20	
10		-	-	-	-	-	-	-	-	-	
11		-	-	-	20	-	-	-	20	20	
12		-	-	-	-	-	-	-	-	-	
CB	ESTRAZIONE DI MINERALI NON ENERGETICI	19	-	-	113	1	-	2	116	135	
13		-	-	-	-	-	-	-	-	-	
14		19	-	-	113	1	-	2	116	135	
D	ATTIVITÀ MANIFATTURIERE	1.347	54	65	5.302	49	196	304	5.970	7.317	
DA	INDUSTRIE ALIMENTARI, DELLE BEVANDE E DEL TABACCO	368	6	7	571	6	25	25	640	1.008	
15		368	6	7	571	6	25	25	640	1.008	
16		-	-	-	-	-	-	-	-	-	
DB	INDUSTRIE TESSILI E DELL'ABBIGLIAMENTO	88	3	13	353	3	13	8	393	481	
17		20	2	13	334	3	12	8	372	392	
18		68	1	-	19	-	1	-	21	89	
DC	INDUSTRIE CONCIARIE, FABBRICAZIONE DI PRODOTTI IN CUOIO, PELLE E SIMILARI	12	-	-	51	-	1	-	52	64	
19		12	-	-	51	-	1	-	52	64	
DD	INDUSTRIA DEL LEGNO E DEI PRODOTTI IN LEGNO	195	-	-	77	-	24	7	108	303	
20		195	-	-	77	-	24	7	108	303	
DE	FABBRICAZIONE DELLA PASTA-CARTA, DELLA CARTA E DEI PRODOTTI DI CARTA; STAMPA ED EDITORIA	93	-	-	78	-	11	1	90	183	
21		12	-	-	6	-	1	1	8	20	
22		81	-	-	72	-	10	-	82	163	
DF	FABBRICAZIONE DI COKE, RAFFINERIE DI PETROLIO, TRATTAMENTO DEI COMBUSTIBILI NUCLEARI	1	-	-	1	-	-	-	1	2	
23		1	-	-	1	-	-	-	1	2	
DG	FABBRICAZIONE DI PRODOTTI CHIMICI E DI FIBRE SINTETICHE E ARTIFICIALI	19	8	9	1.179	31	1	240	1.468	1.487	
24		19	8	9	1.179	31	1	240	1.468	1.487	
DH	FABBRICAZIONE DI ARTICOLI IN GOMMA E MATERIE PLASTICHE	29	8	16	520	-	5	9	558	587	
25		29	8	16	520	-	5	9	558	587	
DI	FABBRICAZIONE DI PRODOTTI DELLA LAVORAZIONE DI MINERALI NON METALLIFERI	94	6	2	540	6	10	1	565	659	
26		94	6	2	540	6	10	1	565	659	
DJ	PRODUZIONE DI METALLO E FABBRICAZIONE DI PRODOTTI IN METALLO	223	8	5	488	-	70	9	580	803	
27		10	-	-	51	-	10	-	61	71	
28		213	8	5	437	-	60	9	519	732	
DK	FABBRICAZIONE DI MACCHINE ED APPARECCHI MECCANICI, COMPRESI L'INSTALLAZIONE, IL MONTAGGIO, LA RIPARAZIONE E LA MANUTENZIONE	32	-	-	52	-	11	-	63	95	
29		32	-	-	52	-	11	-	63	95	
DL	FABBRICAZIONE DI MACCHINE ELETTRICHE E DI APPARECCHIATURE ELETTRICHE ED OTTICHE	99	2	3	321	2	6	-	334	433	
30		-	-	-	-	-	-	-	-	-	
31		21	1	-	179	2	4	-	186	207	
32		17	1	3	128	-	-	-	132	149	
33		61	-	-	14	-	2	-	16	77	
DM	FABBRICAZIONE DI MEZZI DI TRASPORTO	5	4	6	590	-	1	-	601	606	
34		1	-	-	2	-	-	-	2	3	
35		4	4	6	588	-	1	-	599	603	

Tavola 3.34 segue - Addetti alle unità locali delle imprese e delle istituzioni per categoria posizionale, sesso, sezione, sottosezione e divisione di attività economica e tipo di comune

ATTIVITÀ ECONOMICHE TIPO DI COMUNE		DIPENDENTI DALLE UNITÀ LOCALI DELLE IMPRESE							Totale dipen- denti	Totale addetti
		Dirigenti	Dirigenti e qua- dri	Impiegati e operai (a)	Categorie spe- ciali	Apprendisti	Altro personale			
		DIPENDENTI DALLE UNITÀ LOCALI DELLE ISTITUZIONI								
		Indipendenti	Dirigenti e as- similati	Dirigenti, fun- zionari collabo- ratori e assimi- lati	Assistenti, operatori, coa- diutori e assi- milati	-	-	Addetti ai ser- vizi ausiliari e assimilati		
DN	ALTRE INDUSTRIE MANIFATTURIERE	89	9	4	481	1	18	4	517	606
36		89	9	4	481	1	18	4	517	606
37		-	-	-	-	-	-	-	-	-
E	PRODUZIONE E DISTRIBUZIONE DI ENERGIA ELETTRICA, GAS E AC- QUA	10	3	13	536	1	1	1	555	565
40		3	1	10	388	1	1	-	401	404
41		7	2	3	148	-	-	1	154	161
F	COSTRUZIONI	1.717	31	10	3.734	10	253	52	4.090	5.807
45		1.717	31	10	3.734	10	253	52	4.090	5.807
G	COMMERCIO ALL'INGROSSO E AL DETTAGLIO; RIPARAZIONE DI AUTO- VEICOLI, MOTOCICLI E DI BENI PER- SONALI E PER LA CASA	4.235	21	4	1.207	5	223	70	1.530	5.765
50		849	4	1	424	2	133	20	584	1.433
51		466	9	3	347	-	13	24	396	862
52		2.920	8	-	436	3	77	26	550	3.470
H	ALBERGHI E RISTORANTI	593	-	-	203	2	23	38	266	859
55		593	-	-	203	2	23	38	266	859
I	TRASPORTI, MAGAZZINAGGIO E CO- MUNICAZIONI	557	7	20	1.106	247	3	232	1.615	2.172
60		433	2	1	513	247	3	74	840	1.273
61		-	-	-	-	-	-	-	-	-
62		-	-	-	-	-	-	-	-	-
63		101	-	-	44	-	-	17	61	162
64		23	5	19	549	-	-	141	714	737
J	INTERMEDIAZIONE MONETARIA E FI- NANZIARIA	162	47	70	445	20	2	18	602	764
65		42	47	68	408	10	-	16	549	591
66		1	-	1	10	7	-	-	18	19
67		119	-	1	27	3	2	2	35	154
K	ATTIVITÀ IMMOBILIARI, NOLEGGIO, INFORMATICA, RICERCA, ALTRE ATI- VITÀ PROFESSIONALI ED IMPRENDI- TORIALI	1.326	22	98	1.229	14	18	39	1.420	2.746
70		22	-	-	2	-	-	-	2	24
71		24	-	-	9	-	-	3	12	36
72		121	1	2	124	-	7	9	143	264
73		12	5	52	176	-	-	1	234	246
74		1.147	16	44	918	14	11	26	1.029	2.176
L	PUBBLICA AMMINISTRAZIONE E DI- FESA; ASSICURAZIONE SOCIALE OB- BLIGATORIA	-	60	595	2.059	-	-	478	3.192	3.192
75		-	60	595	2.059	-	-	478	3.192	3.192
M	ISTRUZIONE	42	1	1.266	549	1	-	485	2.302	2.344
80		42	1	1.266	549	1	-	485	2.302	2.344
N	SANITÀ E ALTRI SERVIZI SOCIALI	376	254	145	567	-	1	219	1.186	1.562
85		376	254	145	567	-	1	219	1.186	1.562
O	ALTRI SERVIZI PUBBLICI, SOCIALI E PERSONALI	485	88	90	368	7	24	185	762	1.247
90		24	-	1	60	-	-	78	139	163
91		-	66	69	141	-	-	21	297	297
92		186	22	20	106	5	-	84	237	423
93		275	-	-	61	2	24	2	89	364
TOTALE		10.975	589	2.382	17.511	357	744	2.151	23.734	34.709
di cui addetti alle unità locali:										
- dell'industria in senso stretto (b)		1.376	57	78	5.971	51	197	307	6.661	8.037
- dei servizi		7.776	500	2.288	7.733	296	294	1.764	12.875	20.651
TIPO DI COMUNE										
- Comune capoluogo		3.038	338	1.151	6.802	194	261	731	9.477	12.515
- Altri comuni		7.937	251	1.231	10.709	163	483	1.420	14.257	22.194
TOTALE		10.975	589	2.382	17.511	357	744	2.151	23.734	34.709

Tavola 3.34 segue - Addetti alle unità locali delle imprese e delle istituzioni per categoria posizionale, sesso, sezione, sottosezione e divisione di attività economica e tipo di comune

ATTIVITÀ ECONOMICHE TIPO DI COMUNE		DIPENDENTI DALLE UNITÀ LOCALI DELLE IMPRESE						Totale dipen- denti		Totale addetti	
		Dirigenti	Direttivi e qua- dri	Impiegati e operai (a)	Categorie spe- ciali	Apprendisti	Altro personale				
		DIPENDENTI DALLE UNITÀ LOCALI DELLE ISTITUZIONI									
		Indipendenti	Dirigenti e as- similati	Direttivi, fun- zionari collabo- ratori e assimi- lati	Assistenti, operatori, coa- diutori e assimi- lati	-	-	Addetti ai ser- vizi ausiliari e assimilati			
FEMMINE											
A	AGRICOLTURA, CACCIA E SILVICOL- TURA	9	-	-	23	-	-	11	34	43	
01		9	-	-	23	-	-	-	23	32	
02		-	-	-	-	-	-	11	11	11	
B	PESCA, PISCICOLTURA E SERVIZI CONNESSI	-	-	-	-	-	-	-	-	-	
05		-	-	-	-	-	-	-	-	-	
C	ESTRAZIONE DI MINERALI	3	-	-	5	-	-	1	6	9	
CA	ESTRAZIONE DI MINERALI ENER- GETICI	-	-	-	-	-	-	-	-	-	
10		-	-	-	-	-	-	-	-	-	
11		-	-	-	-	-	-	-	-	-	
12		-	-	-	-	-	-	-	-	-	
CB	ESTRAZIONE DI MINERALI NON ENER- GETICI	3	-	-	5	-	-	1	6	9	
13		-	-	-	-	-	-	-	-	-	
14		3	-	-	5	-	-	1	6	9	
D	ATTIVITÀ MANIFATTURIERE	403	5	4	1.375	-	-	128	28	1.540	
DA	INDUSTRIE ALIMENTARI, DELLE BE- VANDE E DEL TABACCO	165	-	-	136	-	-	7	1	144	
15		165	-	-	136	-	-	7	1	144	
16		-	-	-	-	-	-	-	-	-	
DB	INDUSTRIE TESSILI E DELL'ABBIGLIA- MENTO	142	-	-	343	-	-	86	10	439	
17		24	-	-	99	-	-	12	-	111	
18		118	-	-	244	-	-	74	10	328	
DC	INDUSTRIE CONCIARIE, FABBRICA- ZIONE DI PRODOTTI IN CUOIO, PELLE E SIMILARI	1	-	-	45	-	-	1	-	46	
19		1	-	-	45	-	-	1	-	46	
DD	INDUSTRIA DEL LEGNO E DEI PRO- DOTTI IN LEGNO	9	-	-	11	-	-	-	-	11	
20		9	-	-	11	-	-	-	-	11	
DE	FABBRICAZIONE DELLA PASTA- CARTA, DELLA CARTA E DEI PRO- DOTTI DI CARTA; STAMPA ED EDITO- RIA	26	-	-	16	-	-	4	-	20	
21		2	-	-	2	-	-	-	-	2	
22		24	-	-	14	-	-	4	-	18	
DF	FABBRICAZIONE DI COKE, RAFFINE- RIE DI PETROLIO, TRATTAMENTO DEI COMBUSTIBILI NUCLEARI	-	-	-	-	-	-	-	-	-	
23		-	-	-	-	-	-	-	-	-	
DG	FABBRICAZIONE DI PRODOTTI CHI- MICI E DI FIBRE SINTETICHE E ARTIFI- CIALI	1	5	-	435	-	-	-	-	440	
24		1	5	-	435	-	-	-	-	440	
DH	FABBRICAZIONE DI ARTICOLI IN GOMMA E MATERIE PLASTICHE	5	-	-	56	-	-	7	15	78	
25		5	-	-	56	-	-	7	15	78	
DI	FABBRICAZIONE DI PRODOTTI DELLA LAVORAZIONE DI MINERALI NON ME- TALLIFERI	12	-	-	13	-	-	-	-	13	
26		12	-	-	13	-	-	-	-	13	
DJ	PRODUZIONE DI METALLO E FABBRI- CAZIONE DI PRODOTTI IN METALLO	12	-	-	41	-	-	-	-	41	
27		2	-	-	5	-	-	-	-	5	
28		10	-	-	36	-	-	-	-	36	
DK	FABBRICAZIONE DI MACCHINE ED APPARECCHI MECCANICI, COMPRESI L'INSTALLAZIONE, IL MONTAGGIO, LA RIPARAZIONE E LA MANUTENZIONE	10	-	-	5	-	-	-	-	5	
29		10	-	-	5	-	-	-	-	5	
DL	FABBRICAZIONE DI MACCHINE ELET- TRICHE E DI APPARECCHIATURE ELETTRICHE ED OTTICHE	7	-	-	35	-	-	3	-	38	
30		-	-	-	-	-	-	-	-	-	
31		3	-	-	14	-	-	-	-	14	
32		-	-	-	6	-	-	-	-	6	
33		4	-	-	15	-	-	3	-	18	
DM	FABBRICAZIONE DI MEZZI DI TRA- SPORTO	-	-	-	18	-	-	-	-	18	
34		-	-	-	2	-	-	-	-	2	
35		-	-	-	16	-	-	-	-	16	

Tavola 3.34 segue - Addetti alle unità locali delle imprese e delle istituzioni per categoria posizionale, sesso, sezione, sottosezione e divisione di attività economica e tipo di comune

ATTIVITÀ ECONOMICHE TIPO DI COMUNE		DIPENDENTI DALLE UNITÀ LOCALI DELLE IMPRESE							Totale dipen- denti	Totale addetti
		Dirigenti	Direttivi e qua- dri	Impiegati e operai (a)	Categorie spe- ciali	Apprendisti	Altro personale			
		DIPENDENTI DALLE UNITÀ LOCALI DELLE ISTITUZIONI								
		Indipendenti	Dirigenti e as- similati	Direttivi, fun- zionari collabo- ratori e assimi- lati	Assistenti, operatori, coa- diutori e assi- milati	-	-	Addetti ai ser- vizi ausiliari e assimilati		
DN	ALTRE INDUSTRIE MANIFATTURIERE	13	-	4	221	-	20	2	247	260
36		13	-	4	221	-	20	2	247	260
37		-	-	-	-	-	-	-	-	-
E	PRODUZIONE E DISTRIBUZIONE DI ENERGIA ELETTRICA, GAS E AC- QUA	1	-	-	47	-	-	-	47	48
40		-	-	-	28	-	-	-	28	28
41		1	-	-	19	-	-	-	19	20
F	COSTRUZIONI	88	-	-	159	4	2	1	166	254
45		88	-	-	159	4	2	1	166	254
G	COMMERCIO ALL'INGROSSO E AL DETTAGLIO; RIPARAZIONE DI AUTO- VEICOLI, MOTOCICLI E DI BENI PER- SONALI E PER LA CASA	1.902	1	5	632	6	63	34	741	2.643
50		58	-	1	57	-	2	4	64	122
51		120	1	3	228	-	2	1	235	355
52		1.724	-	1	347	6	59	29	442	2.166
H	ALBERGHI E RISTORANTI	320	-	-	81	-	7	14	102	422
55		320	-	-	81	-	7	14	102	422
I	TRASPORTI, MAGAZZINAGGIO E CO- MUNICAZIONI	47	-	-	248	10	-	25	283	330
60		20	-	-	60	10	-	8	78	98
61		-	-	-	-	-	-	-	-	-
62		-	-	-	-	-	-	-	-	-
63		13	-	-	23	-	-	-	23	36
64		14	-	-	165	-	-	17	182	196
J	INTERMEDIAZIONE MONETARIA E FI- NANZIARIA	42	2	6	181	1	-	10	200	242
65		1	2	6	122	1	-	9	140	141
66		-	-	-	7	-	-	-	7	7
67		41	-	-	52	-	-	1	53	94
K	ATTIVITÀ IMMOBILIARI, NOLEGGIO, INFORMATICA, RICERCA, ALTRE ATTI- VITÀ PROFESSIONALI ED IMPRENDI- TORIALI	301	4	2	504	3	17	14	544	845
70		7	-	-	3	-	-	-	3	10
71		4	-	-	-	-	-	-	-	4
72		40	1	-	98	-	4	-	103	143
73		1	-	1	10	-	-	-	11	12
74		249	3	1	393	3	13	14	427	676
L	PUBBLICA AMMINISTRAZIONE E DI- FESA; ASSICURAZIONE SOCIALE OB- BLIGATORIA	-	8	163	702	-	-	217	1.090	1.090
75		-	8	163	702	-	-	217	1.090	1.090
M	ISTRUZIONE	14	1	1.510	2.079	2	-	571	4.163	4.177
80		14	1	1.510	2.079	2	-	571	4.163	4.177
N	SANITÀ E ALTRI SERVIZI SOCIALI	135	75	152	710	-	6	213	1.156	1.291
85		135	75	152	710	-	6	213	1.156	1.291
O	ALTRI SERVIZI PUBBLICI, SOCIALI E PERSONALI	331	10	55	153	3	44	30	295	626
90		3	-	-	2	-	-	1	3	6
91		-	6	21	55	-	-	3	85	85
92		75	4	34	69	3	2	18	130	205
93		253	-	-	27	-	42	8	77	330
TOTALE		3.596	106	1.897	6.899	29	267	1.169	10.367	13.963
di cui addetti alle unità locali:										
- dell'industria in senso stretto (b)		407	5	4	1.427	-	128	29	1.593	2.000
- dei servizi		3.092	101	1.893	5.290	25	137	1.128	8.574	11.666
TIPO DI COMUNE										
- Comune capoluogo		911	59	726	2.850	6	109	458	4.208	5.119
- Altri comuni		2.685	47	1.171	4.049	23	158	711	6.159	8.844
TOTALE		3.596	106	1.897	6.899	29	267	1.169	10.367	13.963

(a) Capi operai, operai specializzati, qualificati, comuni

(b) Comprende le sezioni di attività: C - Estrazione di minerali; D - Attività manifatturiere; E - Produzione e distribuzione di energia elettrica, gas e acqua

Tavola 3.35 - Addetti alle unità locali delle imprese per categoria posizionale, sesso, sezione, sottosezione e divisione di attività economica

ATTIVITÀ ECONOMICHE	INDIPENDENTI			DIPENDENTI									Totale addetti	Indipendenti sul totale addetti
	Imprenditori e soci di cooperativa	Familiari coadiuvanti	Totale	Dirigenti	Direttivi e quadri	Impiegati	Categorie speciali	Operai	Apprendisti	Altro personale	Totale			
MASCHI E FEMMINE														
A	AGRICOLTURA, CACCIA E SILVICOLTURA	111	4	115	1	-	22	-	65	-	1	89	204	56,4
01		67	4	71	1	-	22	-	62	-	1	86	157	45,2
02		44	-	44	-	-	-	-	3	-	-	3	47	93,6
B	PESCA, PISCICOLTURA E SERVIZI CONNESSI	-	-	-	-	-	-	-	-	-	-	-	-	-
05		-	-	-	-	-	-	-	-	-	-	-	-	-
C	ESTRAZIONE DI MINERALI	21	1	22	-	-	19	1	119	-	3	142	164	13,4
CA	ESTRAZIONE DI MINERALI ENERGETICI	-	-	-	-	-	3	-	17	-	-	20	20	-
10		-	-	-	-	-	-	-	-	-	-	-	-	-
11		-	-	-	-	-	3	-	17	-	-	20	20	-
12		-	-	-	-	-	-	-	-	-	-	-	-	-
CB	ESTRAZIONE DI MINERALI NON ENERGETICI	21	1	22	-	-	16	1	102	-	3	122	144	15,3
13		-	-	-	-	-	-	-	-	-	-	-	-	-
14		21	1	22	-	-	16	1	102	-	3	122	144	15,3
D	ATTIVITÀ MANIFATTURIERE	1.508	242	1.750	59	69	1.136	49	5.527	324	314	7.478	9.228	19,0
DA	INDUSTRIE ALIMENTARI, DELLE BEVANDE E DEL TABACCO	385	148	533	6	7	153	6	540	32	8	752	1.285	41,5
15		385	148	533	6	7	153	6	540	32	8	752	1.285	41,5
16		-	-	-	-	-	-	-	-	-	-	-	-	-
DB	INDUSTRIE TESSILI E DELL'ABBIGLIAMENTO	210	20	230	3	13	44	3	652	99	18	832	1.062	21,7
17		38	6	44	2	13	34	3	399	24	8	483	527	8,3
18		172	14	186	1	-	10	-	253	75	10	349	535	34,8
DC	INDUSTRIE CONCIARIE, FABBRICAZIONE DI PRODOTTI IN CUOIO, PELLE E SIMILARI	13	-	13	-	-	4	-	92	2	-	98	111	11,7
19		13	-	13	-	-	4	-	92	2	-	98	111	11,7
DD	INDUSTRIA DEL LEGNO E DEI PRODOTTI IN LEGNO	185	19	204	-	-	11	-	77	24	7	119	323	63,2
20		185	19	204	-	-	11	-	77	24	7	119	323	63,2
DE	FABBRICAZIONE DELLA PASTA-CARTA, DELLA CARTA E DEI PRODOTTI DI CARTA; STAMPA ED EDITORIA	110	9	119	-	-	27	-	67	15	1	110	229	52,0
21		13	1	14	-	-	5	-	3	1	1	10	24	58,3
22		97	8	105	-	-	22	-	64	14	-	100	205	51,2
DF	FABBRICAZIONE DI COKE, RAFFINERIE DI PETROLIO, TRATTAMENTO DEI COMBUSTIBILI NUCLEARI	1	-	1	-	-	1	-	-	-	-	1	2	50,0
23		1	-	1	-	-	1	-	-	-	-	1	2	50,0
DG	FABBRICAZIONE DI PRODOTTI CHIMICI E DI FIBRE SINTETICHE E ARTIFICIALI	20	-	20	13	9	321	31	1.293	1	240	1.908	1.928	1,0
24		20	-	20	13	9	321	31	1.293	1	240	1.908	1.928	1,0
DH	FABBRICAZIONE DI ARTICOLI IN GOMMA E MATERIE PLASTICHE	24	10	34	8	16	140	-	436	12	24	636	670	5,1
25		24	10	34	8	16	140	-	436	12	24	636	670	5,1
DI	FABBRICAZIONE DI PRODOTTI DELLA LAVORAZIONE DI MINERALI NON METALLIFERI	101	5	106	6	2	96	6	457	10	1	578	684	15,5
26		101	5	106	6	2	96	6	457	10	1	578	684	15,5
DJ	PRODUZIONE DI METALLO E FABBRICAZIONE DI PRODOTTI IN METALLO	224	11	235	8	5	77	-	452	70	9	621	856	27,5
27		12	-	12	-	-	12	-	44	10	-	66	78	15,4
28		212	11	223	8	5	65	-	408	60	9	555	778	28,7
DK	FABBRICAZIONE DI MACCHINE ED APPARECCHI MECCANICI, COMPRESI L'INSTALLAZIONE, IL MONTAGGIO, LA RIPARAZIONE E LA MANUTENZIONE	38	4	42	-	-	8	-	49	11	-	68	110	38,2
29		38	4	42	-	-	8	-	49	11	-	68	110	38,2

Tavola 3.35 segue - Addetti alle unità locali delle imprese per categoria posizionale, sesso, sezione, sottosezione e divisione di attività economica

ATTIVITÀ ECONOMICHE	INDIPENDENTI			DIPENDENTI								Totale	Totale addetti	Indipendenti sul totale addetti
	Imprenditori e soci di cooperativa	Familiari coadiuvanti	Totale	Dirigenti	Direttivi e quadri	Impiegati	Categorie speciali	Operai	Apprendisti	Altro personale				
DL FABBRICAZIONE DI MACCHINE ELETTRICHE E DI APPARECCHIATURE ELETTRICHE ED OTTICHE	103	3	106	2	3	69	2	287	9	-	372	478	22,2	
30	-	-	-	-	-	-	-	-	-	-	-	-	-	
31	24	-	24	1	-	26	2	167	4	-	200	224	10,7	
32	17	-	17	1	3	36	-	98	-	-	138	155	11,0	
33	62	3	65	-	-	7	-	22	5	-	34	99	65,7	
DM FABBRICAZIONE DI MEZZI DI TRASPORTO	5	-	5	4	6	103	-	505	1	-	619	624	0,8	
34	1	-	1	-	-	1	-	3	-	-	4	5	20,0	
35	4	-	4	4	6	102	-	502	1	-	615	619	0,6	
DN ALTRE INDUSTRIE MANIFATTURIERE	89	13	102	9	8	82	1	620	38	6	764	866	11,8	
36	89	13	102	9	8	82	1	620	38	6	764	866	11,8	
37	-	-	-	-	-	-	-	-	-	-	-	-	-	
E PRODUZIONE E DISTRIBUZIONE DI ENERGIA ELETTRICA, GAS E ACQUA	11	-	11	3	12	243	1	332	1	-	592	603	1,8	
40	3	-	3	1	10	162	1	254	1	-	429	432	0,7	
41	8	-	8	2	2	81	-	78	-	-	163	171	4,7	
F COSTRUZIONI	1.661	144	1.805	31	10	554	14	3.339	255	53	4.256	6.061	29,8	
45	1.661	144	1.805	31	10	554	14	3.339	255	53	4.256	6.061	29,8	
G COMMERCIO ALL'INGROSSO E AL DETTAGLIO; RIPARAZIONE DI AUTOVEICOLI, MOTOCICLI E DI BENI PERSONALI E PER LA CASA	4.917	1.220	6.137	22	9	616	11	1.222	286	104	2.270	8.407	73,0	
50	807	100	907	4	2	132	2	349	135	24	648	1.555	58,3	
51	509	77	586	10	6	182	-	393	15	25	631	1.217	48,2	
52	3.601	1.043	4.644	8	1	302	9	480	136	55	991	5.635	82,4	
H ALBERGHI E RISTORANTI	630	283	913	-	-	53	2	231	30	52	368	1.281	71,3	
55	630	283	913	-	-	53	2	231	30	52	368	1.281	71,3	
I TRASPORTI, MAGAZZINAGGIO E COMUNICAZIONI	560	44	604	7	20	811	257	543	3	244	1.885	2.489	24,3	
60	422	31	453	2	1	161	257	412	3	82	918	1.371	33,0	
61	-	-	-	-	-	-	-	-	-	-	-	-	-	
62	-	-	-	-	-	-	-	-	-	-	-	-	-	
63	105	9	114	-	-	28	-	39	-	4	71	185	61,6	
64	33	4	37	5	19	622	-	92	-	158	896	933	4,0	
J INTERMEDIAZIONE MONETARIA E FINANZIARIA	175	29	204	49	76	614	21	12	2	28	802	1.006	20,3	
65	43	-	43	49	74	520	11	10	-	25	689	732	5,9	
66	1	-	1	-	1	15	7	2	-	-	25	26	3,8	
67	131	29	160	-	1	79	3	-	2	3	88	248	64,5	
K ATTIVITÀ IMMOBILIARI, NOLEGGIO, INFORMATICA, RICERCA, ALTRE ATTIVITÀ PROFESSIONALI ED IMPRENDITORIALI	1.548	79	1.627	21	47	773	17	774	35	51	1.718	3.345	48,6	
70	28	1	29	-	-	5	-	-	-	-	5	34	85,3	
71	25	3	28	-	-	1	-	8	-	3	12	40	70,0	
72	156	5	161	2	2	198	-	24	11	9	246	407	39,6	
73	13	-	13	-	-	1	-	1	-	-	2	15	86,7	
74	1.326	70	1.396	19	45	568	17	741	24	39	1.453	2.849	49,0	
M ISTRUZIONE	45	11	56	1	-	44	3	5	-	8	61	117	47,9	
80	45	11	56	1	-	44	3	5	-	8	61	117	47,9	
N SANITÀ E ALTRI SERVIZI SOCIALI	463	48	511	1	2	80	-	62	7	29	181	692	73,8	
85	463	48	511	1	2	80	-	62	7	29	181	692	73,8	
O ALTRI SERVIZI PUBBLICI, SOCIALI E PERSONALI	761	55	816	1	-	32	10	160	68	15	286	1.102	74,0	
90	26	1	27	-	-	7	-	39	-	-	46	73	37,0	
92	246	15	261	1	-	18	8	40	2	7	76	337	77,4	
93	489	39	528	-	-	7	2	81	66	8	164	692	76,3	
TOTALE	12.411	2.160	14.571	196	245	4.997	386	12.391	1.011	902	20.128	34.699	42,0	
di cui addetti alle unità locali:														
- dell'industria in senso stretto (a)	1.540	243	1.783	62	81	1.398	51	5.978	325	317	8.212	9.995	17,8	
- dei servizi	9.099	1.769	10.868	102	154	3.023	321	3.009	431	531	7.571	18.439	58,9	

Tavola 3.35 segue - Addetti alle unità locali delle imprese per categoria posizionale, sesso, sezione, sottosezione e divisione di attività economica

ATTIVITÀ ECONOMICHE	INDIPENDENTI			DIPENDENTI							Totale	Totale addetti	Indipendenti sul totale addetti	
	Imprenditori e soci di cooperativa	Familiari coadiuvanti	Totale	Dirigenti	Direttivi e quadri	Impiegati	Categorie speciali	Operai	Apprendisti	Altro personale				
MASCHI														
A	AGRICOLTURA, CACCIA E SILVICOLTURA	103	3	106	1	-	17	-	48	-	1	67	173	61,3
01		59	3	62	1	-	17	-	45	-	1	64	126	49,2
02		44	-	44	-	-	-	-	3	-	-	3	47	93,6
B	PESCA, PISCICOLTURA E SERVIZI CONNESSI	-	-	-	-	-	-	-	-	-	-	-	-	-
05		-	-	-	-	-	-	-	-	-	-	-	-	-
C	ESTRAZIONE DI MINERALI	19	-	19	-	-	15	1	118	-	2	136	155	12,3
CA	ESTRAZIONE DI MINERALI ENERGETICI	-	-	-	-	-	3	-	17	-	-	20	20	-
10		-	-	-	-	-	-	-	-	-	-	-	-	-
11		-	-	-	-	-	3	-	17	-	-	20	20	-
12		-	-	-	-	-	-	-	-	-	-	-	-	-
CB	ESTRAZIONE DI MINERALI NON ENERGETICI	19	-	19	-	-	12	1	101	-	2	116	135	14,1
13		-	-	-	-	-	-	-	-	-	-	-	-	-
14		19	-	19	-	-	12	1	101	-	2	116	135	14,1
D	ATTIVITÀ MANIFATTURIERE	1.204	143	1.347	54	65	798	49	4.490	196	286	5.938	7.285	18,5
DA	INDUSTRIE ALIMENTARI, DELLE BEVANDE E DEL TABACCO	287	81	368	6	7	92	6	465	25	7	608	976	37,7
15		287	81	368	6	7	92	6	465	25	7	608	976	37,7
16		-	-	-	-	-	-	-	-	-	-	-	-	-
DB	INDUSTRIE TESSILI E DELL'ABBIGLIAMENTO	77	11	88	3	13	28	3	325	13	8	393	481	18,3
17		16	4	20	2	13	26	3	308	12	8	372	392	5,1
18		61	7	68	1	-	2	-	17	1	-	21	89	76,4
DC	INDUSTRIE CONCIARIE, FABBRICAZIONE DI PRODOTTI IN CUOIO, PELLE E SIMILARI	12	-	12	-	-	1	-	50	1	-	52	64	18,8
19		12	-	12	-	-	1	-	50	1	-	52	64	18,8
DD	INDUSTRIA DEL LEGNO E DEI PRODOTTI IN LEGNO	180	15	195	-	-	4	-	73	24	7	108	303	64,4
20		180	15	195	-	-	4	-	73	24	7	108	303	64,4
DE	FABBRICAZIONE DELLA PASTA-CARTA, DELLA CARTA E DEI PRODOTTI DI CARTA; STAMPA ED EDITORIA	89	4	93	-	-	14	-	64	11	1	90	183	50,8
21		11	1	12	-	-	3	-	3	1	1	8	20	60,0
22		78	3	81	-	-	11	-	61	10	-	82	163	49,7
DF	FABBRICAZIONE DI COKE, RAFFINERIE DI PETROLIO, TRATTAMENTO DEI COMBUSTIBILI NUCLEARI	1	-	1	-	-	1	-	-	-	-	1	2	50,0
23		1	-	1	-	-	1	-	-	-	-	1	2	50,0
DG	FABBRICAZIONE DI PRODOTTI CHIMICI E DI FIBRE SINTETICHE E ARTIFICIALI	19	-	19	8	9	206	31	973	1	240	1.468	1.487	1,3
24		19	-	19	8	9	206	31	973	1	240	1.468	1.487	1,3
DH	FABBRICAZIONE DI ARTICOLI IN GOMMA E MATERIE PLASTICHE	21	8	29	8	16	117	-	403	5	9	558	587	4,9
25		21	8	29	8	16	117	-	403	5	9	558	587	4,9
DI	FABBRICAZIONE DI PRODOTTI DELLA LAVORAZIONE DI MINERALI NON METALLIFERI	91	3	94	6	2	90	6	450	10	1	565	659	14,3
26		91	3	94	6	2	90	6	450	10	1	565	659	14,3
DJ	PRODUZIONE DI METALLO E FABBRICAZIONE DI PRODOTTI IN METALLO	215	8	223	8	5	50	-	438	70	9	580	803	27,8
27		10	-	10	-	-	7	-	44	10	-	61	71	14,1
28		205	8	213	8	5	43	-	394	60	9	519	732	29,1
DK	FABBRICAZIONE DI MACCHINE ED APPARECCHI MECCANICI, COMPRESI L'INSTALLAZIONE, IL MONTAGGIO, LA RIPARAZIONE E LA MANUTENZIONE	31	1	32	-	-	4	-	48	11	-	63	95	33,7
29		31	1	32	-	-	4	-	48	11	-	63	95	33,7

Tavola 3.35 segue - Addetti alle unità locali delle imprese per categoria posizionale, sesso, sezione, sottosezione e divisione di attività economica

ATTIVITÀ ECONOMICHE	INDIPENDENTI			DIPENDENTI								Totale addetti	Indipendenti sul totale addetti
	Imprenditori e soci di cooperativa	Familiari coadiuvanti	Totale	Dirigenti	Direttivi e quadri	Impiegati	Categorie speciali	Operai	Apprendisti	Altro personale	Totale		
DL FABBRICAZIONE DI MACCHINE ELETTRICHE E DI APPARECCHIATURE ELETTRICHE ED OTTICHE	97	2	99	2	3	55	2	266	6	-	334	433	22,9
30	-	-	-	-	-	-	-	-	-	-	-	-	-
31	21	-	21	1	-	24	2	155	4	-	186	207	10,1
32	17	-	17	1	3	30	-	98	-	-	132	149	11,4
33	59	2	61	-	-	1	-	13	2	-	16	77	79,2
DM FABBRICAZIONE DI MEZZI DI TRASPORTO	5	-	5	4	6	87	-	503	1	-	601	606	0,8
34	1	-	1	-	-	1	-	1	-	-	2	3	33,3
35	4	-	4	4	6	86	-	502	1	-	599	603	0,7
DN ALTRE INDUSTRIE MANIFATTURIERE	79	10	89	9	4	49	1	432	18	4	517	606	14,7
36	79	10	89	9	4	49	1	432	18	4	517	606	14,7
37	-	-	-	-	-	-	-	-	-	-	-	-	-
E PRODUZIONE E DISTRIBUZIONE DI ENERGIA ELETTRICA, GAS E ACQUA	10	-	10	3	12	210	1	318	1	-	545	555	1,8
40	3	-	3	1	10	134	1	254	1	-	401	404	0,7
41	7	-	7	2	2	76	-	64	-	-	144	151	4,6
F COSTRUZIONI	1.596	121	1.717	31	10	439	10	3.295	253	52	4.090	5.807	29,6
45	1.596	121	1.717	31	10	439	10	3.295	253	52	4.090	5.807	29,6
G COMMERCIO ALL'INGROSSO E AL DETTAGLIO; RIPARAZIONE DI AUTOVEICOLI, MOTOCICLI E DI BENI PERSONALI E PER LA CASA	3.577	658	4.235	21	4	295	5	912	223	70	1.530	5.765	73,5
50	775	74	849	4	1	78	2	346	133	20	584	1.433	59,2
51	423	43	466	9	3	89	-	258	13	24	396	862	54,1
52	2.379	541	2.920	8	-	128	3	308	77	26	550	3.470	84,1
H ALBERGHI E RISTORANTI	455	138	593	-	-	37	2	166	23	38	266	859	69,0
55	455	138	593	-	-	37	2	166	23	38	266	859	69,0
I TRASPORTI, MAGAZZINAGGIO E COMUNICAZIONI	523	34	557	7	20	578	247	528	3	219	1.602	2.159	25,8
60	407	26	433	2	1	111	247	402	3	74	840	1.273	34,0
61	-	-	-	-	-	-	-	-	-	-	-	-	-
62	-	-	-	-	-	-	-	-	-	-	-	-	-
63	94	7	101	-	-	9	-	35	-	4	48	149	67,8
64	22	1	23	5	19	458	-	91	-	141	714	737	3,1
J INTERMEDIAZIONE MONETARIA E FINANZIARIA	142	20	162	47	70	439	20	6	2	18	602	764	21,2
65	42	-	42	47	68	403	10	5	-	16	549	591	7,1
66	1	-	1	-	1	9	7	1	-	-	18	19	5,3
67	99	20	119	-	1	27	3	-	2	2	35	154	77,3
K ATTIVITÀ IMMOBILIARI, NOLEGGIO, INFORMATICA, RICERCA, ALTRE ATTIVITÀ PROFESSIONALI ED IMPRENDITORIALI	1.276	50	1.326	17	46	458	14	595	18	37	1.185	2.511	52,8
70	21	1	22	-	-	2	-	-	-	-	2	24	91,7
71	22	2	24	-	-	1	-	8	-	3	12	36	66,7
72	118	3	121	1	2	111	-	13	7	9	143	264	45,8
73	12	-	12	-	-	1	-	1	-	-	2	14	85,7
74	1.103	44	1.147	16	44	343	14	573	11	25	1.026	2.173	52,8
M ISTRUZIONE	33	9	42	-	-	16	1	3	-	5	25	67	62,7
80	33	9	42	-	-	16	1	3	-	5	25	67	62,7
N SANITÀ E ALTRI SERVIZI SOCIALI	344	32	376	1	2	24	-	16	1	9	53	429	87,6
85	344	32	376	1	2	24	-	16	1	9	53	429	87,6
O ALTRI SERVIZI PUBBLICI, SOCIALI E PERSONALI	457	28	485	1	-	26	7	131	24	6	195	680	71,3
90	23	1	24	-	-	5	-	39	-	-	44	68	35,3
92	177	9	186	1	-	15	5	37	-	6	64	250	74,4
93	257	18	275	-	-	6	2	55	24	-	87	362	76,0
TOTALE	9.739	1.236	10.975	183	229	3.352	357	10.626	744	743	16.234	27.209	40,3
di cui addetti alle unità locali:													
- dell'industria in senso stretto (a)	1.233	143	1.376	57	77	1.023	51	4.926	197	288	6.619	7.995	17,2
- dei servizi	6.807	969	7.776	94	142	1.873	296	2.357	294	402	5.458	13.234	58,8

Tavola 3.35 segue - Addetti alle unità locali delle imprese per categoria posizionale, sesso, sezione, sottosezione e divisione di attività economica

ATTIVITÀ ECONOMICHE	INDIPENDENTI			DIPENDENTI								Totale addetti	Indipendenti sul totale addetti	
	Imprenditori e soci di cooperativa	Familiari coadiuvanti	Totale	Dirigenti	Direttivi e quadri	Impiegati	Categorie speciali	Operai	Apprendisti	Altro personale	Totale			
FEMMINE														
A	AGRICOLTURA, CACCIA E SILVICOLTURA	8	1	9	-	-	5	-	17	-	-	22	31	29,0
01		8	1	9	-	-	5	-	17	-	-	22	31	29,0
02		-	-	-	-	-	-	-	-	-	-	-	-	-
B	PESCA, PISCICOLTURA E SERVIZI CONNESSI	-	-	-	-	-	-	-	-	-	-	-	-	-
05		-	-	-	-	-	-	-	-	-	-	-	-	-
C	ESTRAZIONE DI MINERALI	2	1	3	-	-	4	-	1	-	1	6	9	33,3
CA	ESTRAZIONE DI MINERALI ENERGETICI	-	-	-	-	-	-	-	-	-	-	-	-	-
10		-	-	-	-	-	-	-	-	-	-	-	-	-
11		-	-	-	-	-	-	-	-	-	-	-	-	-
12		-	-	-	-	-	-	-	-	-	-	-	-	-
CB	ESTRAZIONE DI MINERALI NON ENERGETICI	2	1	3	-	-	4	-	1	-	1	6	9	33,3
13		-	-	-	-	-	-	-	-	-	-	-	-	-
14		2	1	3	-	-	4	-	1	-	1	6	9	33,3
D	ATTIVITÀ MANIFATTURIERE	304	99	403	5	4	338	-	1.037	128	28	1.540	1.943	20,7
DA	INDUSTRIE ALIMENTARI, DELLE BEVANDE E DEL TABACCO	98	67	165	-	-	61	-	75	7	1	144	309	53,4
15		98	67	165	-	-	61	-	75	7	1	144	309	53,4
16		-	-	-	-	-	-	-	-	-	-	-	-	-
DB	INDUSTRIE TESSILI E DELL'ABBIGLIAMENTO	133	9	142	-	-	16	-	327	86	10	439	581	24,4
17		22	2	24	-	-	8	-	91	12	-	111	135	17,8
18		111	7	118	-	-	8	-	236	74	10	328	446	26,5
DC	INDUSTRIE CONCIARIE, FABBRICAZIONE DI PRODOTTI IN CUOIO, PELLE E SIMILARI	1	-	1	-	-	3	-	42	1	-	46	47	2,1
19		1	-	1	-	-	3	-	42	1	-	46	47	2,1
DD	INDUSTRIA DEL LEGNO E DEI PRODOTTI IN LEGNO	5	4	9	-	-	7	-	4	-	-	11	20	45,0
20		5	4	9	-	-	7	-	4	-	-	11	20	45,0
DE	FABBRICAZIONE DELLA PASTA-CARTA, DELLA CARTA E DEI PRODOTTI DI CARTA; STAMPA ED EDITORIA	21	5	26	-	-	13	-	3	4	-	20	46	56,5
21		2	-	2	-	-	2	-	-	-	-	2	4	50,0
22		19	5	24	-	-	11	-	3	4	-	18	42	57,1
DF	FABBRICAZIONE DI COKE, RAFFINERIE DI PETROLIO, TRATTAMENTO DEI COMBUSTIBILI NUCLEARI	-	-	-	-	-	-	-	-	-	-	-	-	-
23		-	-	-	-	-	-	-	-	-	-	-	-	-
DG	FABBRICAZIONE DI PRODOTTI CHIMICI E DI FIBRE SINTETICHE E ARTIFICIALI	1	-	1	5	-	115	-	320	-	-	440	441	0,2
24		1	-	1	5	-	115	-	320	-	-	440	441	0,2
DH	FABBRICAZIONE DI ARTICOLI IN GOMMA E MATERIE PLASTICHE	3	2	5	-	-	23	-	33	7	15	78	83	6,0
25		3	2	5	-	-	23	-	33	7	15	78	83	6,0
DI	FABBRICAZIONE DI PRODOTTI DELLA LAVORAZIONE DI MINERALI NON METALLIFERI	10	2	12	-	-	6	-	7	-	-	13	25	48,0
26		10	2	12	-	-	6	-	7	-	-	13	25	48,0
DJ	PRODUZIONE DI METALLO E FABBRICAZIONE DI PRODOTTI IN METALLO	9	3	12	-	-	27	-	14	-	-	41	53	22,6
27		2	-	2	-	-	5	-	-	-	-	5	7	28,6
28		7	3	10	-	-	22	-	14	-	-	36	46	21,7
DK	FABBRICAZIONE DI MACCHINE ED APPARECCHI MECCANICI, COMPRESI L'INSTALLAZIONE, IL MONTAGGIO, LA RIPARAZIONE E LA MANUTENZIONE	7	3	10	-	-	4	-	1	-	-	5	15	66,7
29		7	3	10	-	-	4	-	1	-	-	5	15	66,7

Tavola 3.35 segue - Addetti alle unità locali delle imprese per categoria posizionale, sesso, sezione, sottosezione e divisione di attività economica

ATTIVITÀ ECONOMICHE	INDIPENDENTI			DIPENDENTI								Totale addetti	Indipendenti sul totale addetti
	Imprenditori e soci di cooperativa	Familiari coadiuvanti	Totale	Dirigenti	Direttivi e quadri	Impiegati	Categorie speciali	Operai	Apprendisti	Altro personale	Totale		
DL FABBRICAZIONE DI MACCHINE ELETTRICHE E DI APPARECCHIATURE ELETTRICHE ED OTTICHE	6	1	7	-	-	14	-	21	3	-	38	45	15,6
30	-	-	-	-	-	-	-	-	-	-	-	-	-
31	3	-	3	-	-	2	-	12	-	-	14	17	17,6
32	-	-	-	-	-	6	-	-	-	-	6	6	-
33	3	1	4	-	-	6	-	9	3	-	18	22	18,2
DM FABBRICAZIONE DI MEZZI DI TRASPORTO	-	-	-	-	-	16	-	2	-	-	18	18	-
34	-	-	-	-	-	-	-	2	-	-	2	2	-
35	-	-	-	-	-	16	-	-	-	-	16	16	-
DN ALTRE INDUSTRIE MANIFATTURIERE	10	3	13	-	4	33	-	188	20	2	247	260	5,0
36	10	3	13	-	4	33	-	188	20	2	247	260	5,0
37	-	-	-	-	-	-	-	-	-	-	-	-	-
E PRODUZIONE E DISTRIBUZIONE DI ENERGIA ELETTRICA, GAS E ACQUA	1	-	1	-	-	33	-	14	-	-	47	48	2,1
40	-	-	-	-	-	28	-	-	-	-	28	28	-
41	1	-	1	-	-	5	-	14	-	-	19	20	5,0
F COSTRUZIONI	65	23	88	-	-	115	4	44	2	1	166	254	34,6
45	65	23	88	-	-	115	4	44	2	1	166	254	34,6
G COMMERCIO ALL'INGROSSO E AL DETTAGLIO; RIPARAZIONE DI AUTOVEICOLI, MOTOCICLI E DI BENI PERSONALI E PER LA CASA	1.340	562	1.902	1	5	321	6	310	63	34	740	2.642	72,0
50	32	26	58	-	1	54	-	3	2	4	64	122	47,5
51	86	34	120	1	3	93	-	135	2	1	235	355	33,8
52	1.222	502	1.724	-	1	174	6	172	59	29	441	2.165	79,6
H ALBERGHI E RISTORANTI	175	145	320	-	-	16	-	65	7	14	102	422	75,8
55	175	145	320	-	-	16	-	65	7	14	102	422	75,8
I TRASPORTI, MAGAZZINAGGIO E COMUNICAZIONI	37	10	47	-	-	233	10	15	-	25	283	330	14,2
60	15	5	20	-	-	50	10	10	-	8	78	98	20,4
61	-	-	-	-	-	-	-	-	-	-	-	-	-
62	-	-	-	-	-	-	-	-	-	-	-	-	-
63	11	2	13	-	-	19	-	4	-	-	23	36	36,1
64	11	3	14	-	-	164	-	1	-	17	182	196	7,1
J INTERMEDIAZIONE MONETARIA E FINANZIARIA	33	9	42	2	6	175	1	6	-	10	200	242	17,4
65	1	-	1	2	6	117	1	5	-	9	140	141	0,7
66	-	-	-	-	-	6	-	1	-	-	7	7	-
67	32	9	41	-	-	52	-	-	-	1	53	94	43,6
K ATTIVITÀ IMMOBILIARI, NOLEGGIO, INFORMATICA, RICERCA, ALTRE ATTIVITÀ PROFESSIONALI ED IMPRENDITORIALI	272	29	301	4	1	315	3	179	17	14	533	834	36,1
70	7	-	7	-	-	3	-	-	-	-	3	10	70,0
71	3	1	4	-	-	-	-	-	-	-	-	4	100,0
72	38	2	40	1	-	87	-	11	4	-	103	143	28,0
73	1	-	1	-	-	-	-	-	-	-	-	1	100,0
74	223	26	249	3	1	225	3	168	13	14	427	676	36,8
M ISTRUZIONE	12	2	14	1	-	28	2	2	-	3	36	50	28,0
80	12	2	14	1	-	28	2	2	-	3	36	50	28,0
N SANITÀ E ALTRI SERVIZI SOCIALI	119	16	135	-	-	56	-	46	6	20	128	263	51,3
85	119	16	135	-	-	56	-	46	6	20	128	263	51,3
O ALTRI SERVIZI PUBBLICI, SOCIALI E PERSONALI	304	27	331	-	-	6	3	29	44	9	91	422	78,4
90	3	-	3	-	-	2	-	-	-	-	2	5	60,0
92	69	6	75	-	-	3	3	3	2	1	12	87	86,2
93	232	21	253	-	-	1	-	26	42	8	77	330	76,7
TOTALE	2.672	924	3.596	13	16	1.645	29	1.765	267	159	3.894	7.490	48,0
di cui addetti alle unità locali:													
- dell'industria in senso stretto (a)	307	100	407	5	4	375	-	1.052	128	29	1.593	2.000	20,4
- dei servizi	2.292	800	3.092	8	12	1.150	25	652	137	129	2.113	5.205	59,4

(a) Comprende le sezioni di attività: C - Estrazione di minerali; D - Attività manifatturiere; E - Produzione e distribuzione di energia elettrica, gas e acqua

Tavola 3.36 - Addetti alle unità locali delle istituzioni per categoria posizionale, sesso e forma istituzionale (a)

FORME ISTITUZIONALI	Dirigenti e as- similati	Direttivi e as- similati	Funzionari e assimilati	Collaboratori e assimilati	Assistenti e assimilati	Operatori e assimilati	Coadiutori e assimilati	Addetti ai ser- vizi ausiliari e assimilati	Totale	Personale vo- lontario
MASCHI E FEMMINE										
Ministero o organo costituzionale	25	204	57	2.747	2.496	665	211	1.156	7.561	8
Ente locale (regione, provincia, comune)	17	58	126	162	978	555	247	660	2.803	1
Comunità montana	2	1	9	10	4	1	1	128	156	-
Ente sanitario pubblico	316	23	40	221	489	341	229	382	2.041	-
Ente di previdenza	5	3	15	34	135	7	15	5	219	-
Ente economico o ente di ricerca	10	22	57	79	148	137	31	19	503	5
Ente di assistenza, culturale, sportivo	1	-	-	-	3	12	1	-	17	33
Associazione riconosciuta o fondazione	56	7	27	35	30	26	5	13	199	238
Associazione non riconosciuta	46	3	4	8	81	29	7	17	195	438
Altra forma	21	15	21	46	35	93	10	38	279	2
TOTALE	499	336	356	3.342	4.399	1.866	757	2.418	13.973	725
di cui addetti alle unità locali:										
- delle istituzioni pubbliche	397	326	325	3.299	4.288	1.811	745	2.388	13.579	49
- delle istituzioni sociali private	102	10	31	43	111	55	12	30	394	676
MASCHI										
Ministero o organo costituzionale	19	133	48	1.246	654	388	87	580	3.155	5
Ente locale (regione, provincia, comune)	16	46	95	120	672	461	152	477	2.039	-
Comunità montana	2	1	9	7	3	-	-	61	83	-
Ente sanitario pubblico	243	14	21	104	198	197	109	209	1.095	-
Ente di previdenza	5	3	12	20	90	6	11	4	151	-
Ente economico o ente di ricerca	10	21	50	69	130	112	22	18	432	2
Ente di assistenza, culturale, sportivo	1	-	-	-	1	9	1	-	12	25
Associazione riconosciuta o fondazione	48	6	19	22	19	14	2	9	139	206
Associazione non riconosciuta	42	3	4	4	52	22	3	13	143	362
Altra forma	20	15	20	41	29	80	9	37	251	-
TOTALE	406	242	278	1.633	1.848	1.289	396	1.408	7.500	600
di cui addetti alle unità locali:										
- delle istituzioni pubbliche	316	233	255	1.607	1.777	1.253	391	1.386	7.218	32
- delle istituzioni sociali private	90	9	23	26	71	36	5	22	282	568
FEMMINE										
Ministero o organo costituzionale	6	71	9	1.501	1.842	277	124	576	4.406	3
Ente locale (regione, provincia, comune)	1	12	31	42	306	94	95	183	764	1
Comunità montana	-	-	-	3	1	1	1	67	73	-
Ente sanitario pubblico	73	9	19	117	291	144	120	173	946	-
Ente di previdenza	-	-	3	14	45	1	4	1	68	-
Ente economico o ente di ricerca	-	1	7	10	18	25	9	1	71	3
Ente di assistenza, culturale, sportivo	-	-	-	-	2	3	-	-	5	8
Associazione riconosciuta o fondazione	8	1	8	13	11	12	3	4	60	32
Associazione non riconosciuta	4	-	-	4	29	7	4	4	52	76
Altra forma	1	-	1	5	6	13	1	1	28	2
TOTALE	93	94	78	1.709	2.551	577	361	1.010	6.473	125
di cui addetti alle unità locali:										
- delle istituzioni pubbliche	81	93	70	1.692	2.511	558	354	1.002	6.361	17
- delle istituzioni sociali private	12	1	8	17	40	19	7	8	112	108

(a) Riferita a quella delle istituzioni da cui dipendono

CAPITOLO 4 - DATI COMUNALI

Tavola 4.1 - Imprese, istituzioni, unità locali e addetti per comune

COMUNI	DATI ASSOLUTI						COMPOSIZIONE PERCENTUALE						
	IMPRESE		ISTITUZIONI		UNITÀ LOCALI DELLE IMPRESE E DELLE ISTITUZIONI		IMPRESE		ISTITUZIONI		UNITÀ LOCALI DELLE IMPRESE E DELLE ISTITUZIONI		
	N.	Addetti	N.	Addetti	N.	Addetti	N.	Addetti	N.	Addetti	N.	Addetti	
001	Accettura	128	226	4	44	157	347	1,2	0,7	1,5	0,8	1,3	0,7
002	Aliano	103	283	3	27	141	359	1,0	0,9	1,1	0,5	1,1	0,7
003	Bernalda	522	1.125	5	120	612	1.807	5,1	3,5	1,9	2,2	4,9	3,7
004	Calciano	50	104	1	19	65	167	0,5	0,3	0,4	0,3	0,5	0,3
005	Cirigliano	20	44	1	14	30	73	0,2	0,1	0,4	0,3	0,2	0,1
006	Colobraro	114	253	5	35	142	333	1,1	0,8	1,9	0,6	1,1	0,7
007	Craco	43	69	1	20	58	127	0,4	0,2	0,4	0,4	0,5	0,3
008	Ferrandina	496	2.766	8	112	592	2.963	4,8	8,7	3,0	2,0	4,8	6,1
009	Garaguso	82	143	1	15	115	269	0,8	0,5	0,4	0,3	0,9	0,6
010	Gorgoglione	86	182	2	26	106	347	0,8	0,6	0,7	0,5	0,9	0,7
011	Grassano	310	642	5	53	358	907	3,0	2,0	1,9	1,0	2,9	1,9
012	Grottole	191	412	2	46	225	553	1,9	1,3	0,7	0,8	1,8	1,1
013	Irsina	308	634	8	76	376	903	3,0	2,0	3,0	1,4	3,0	1,9
014	Matera	2.669	10.328	93	2.860	3.279	17.634	25,9	32,5	34,4	51,5	26,3	36,2
015	Miglionico	134	434	6	40	169	493	1,3	1,4	2,2	0,7	1,4	1,0
016	Montalbano Jonico	351	675	10	818	411	1.077	3,4	2,1	3,7	14,7	3,3	2,2
017	Montescaglioso	467	1.113	11	80	525	1.426	4,5	3,5	4,1	1,4	4,2	2,9
018	Nova Siri	402	925	13	63	470	1.135	3,9	2,9	4,8	1,1	3,8	2,3
019	Oliveto Lucano	53	83	1	11	73	129	0,5	0,3	0,4	0,2	0,6	0,3
020	Pisticci	804	3.278	28	118	990	5.328	7,8	10,3	10,4	2,1	7,9	10,9
021	Policoro	738	2.866	15	114	895	3.940	7,2	9,0	5,6	2,1	7,2	8,1
022	Pomarico	208	783	7	62	242	958	2,0	2,5	2,6	1,1	1,9	2,0
023	Rotondella	170	433	3	57	206	972	1,7	1,4	1,1	1,0	1,7	2,0
024	Salandra	151	424	6	56	176	617	1,5	1,3	2,2	1,0	1,4	1,3
025	San Giorgio Lucano	136	233	2	24	154	296	1,3	0,7	0,7	0,4	1,2	0,6
026	San Mauro Forte	117	255	1	47	139	376	1,1	0,8	0,4	0,8	1,1	0,8
031	Scanzano Jonico	318	858	9	112	404	1.172	3,1	2,7	3,3	2,0	3,2	2,4
027	Stigliano	359	578	3	113	417	1.129	3,5	1,8	1,1	2,0	3,3	2,3
028	Tricarico	253	558	4	237	311	1.346	2,5	1,8	1,5	4,3	2,5	2,8
029	Tursi	382	757	8	99	454	1.165	3,7	2,4	3,0	1,8	3,6	2,4
030	Valsinni	127	269	4	31	161	324	1,2	0,8	1,5	0,6	1,3	0,7
TOTALE		10.292	31.733	270	5.549	12.453	48.672	100,0	100,0	100,0	100,0	100,0	100,0
TIPO DI COMUNE													
- Comune capoluogo		2.669	10.328	93	2.860	3.279	17.634	25,9	32,5	34,4	51,5	26,3	36,2
- Altri comuni		7.623	21.405	177	2.689	9.174	31.038	74,1	67,5	65,6	48,5	73,7	63,8
TOTALE		10.292	31.733	270	5.549	12.453	48.672	100,0	100,0	100,0	100,0	100,0	100,0

Tavola 4.2 - Imprese, istituzioni, unità locali, addetti e popolazione residente per comune

COMUNI		UNITÀ LOCALI											Popolazione residente (a)	Addetti ogni 100 abitanti
		DELLE IMPRESE									DELLE ISTITUZIONI			
		IMPRESE			TOTALE		DI CUI ARTIGIANE				TOTALE			
		Totale	Di cui artigiane	Istituzioni	N.	Addetti	N.	Addetti	N.	Addetti	N.	Addetti		
001	Accettura	128	55	4	138	244	61	132	19	103	157	347	2.740	12,7
002	Aliano	103	46	3	125	292	59	119	16	67	141	359	1.495	24,0
003	Bernalda	522	133	5	561	1.348	136	323	51	459	612	1.807	12.037	15,0
004	Calciano	50	16	1	58	113	17	25	7	54	65	167	1.049	15,9
005	Cirigliano	20	8	1	24	48	8	22	6	25	30	73	532	13,7
006	Colobraro	114	20	5	125	260	27	55	17	73	142	333	1.756	19,0
007	Craco	43	7	1	49	78	9	17	9	49	58	127	971	13,1
008	Ferrandina	496	136	8	555	2.441	148	316	37	522	592	2.963	9.427	31,4
009	Garaguso	82	36	1	98	191	42	71	17	78	115	269	1.270	21,2
010	Gorgoglione	86	26	2	95	287	30	71	11	60	106	347	1.395	24,9
011	Grassano	310	111	5	332	677	116	250	26	230	358	907	6.065	15,0
012	Grottole	191	40	2	208	440	48	132	17	113	225	553	3.006	18,4
013	Irsina	308	111	8	336	660	121	260	40	243	376	903	6.558	13,8
014	Matera	2.669	677	93	2.981	11.475	724	2.160	298	6.159	3.279	17.634	54.919	32,1
015	Miglionico	134	46	6	148	399	49	148	21	94	169	493	2.718	18,1
016	Montalbano Jonico	351	84	10	371	721	88	168	40	356	411	1.077	8.688	12,4
017	Montescaglioso	467	145	11	492	1.117	152	371	33	309	525	1.426	10.104	14,1
018	Nova Siri	402	123	13	436	942	132	286	34	193	470	1.135	5.922	19,2
019	Oliveto Lucano	53	3	1	60	86	5	5	13	43	73	129	762	16,9
020	Pisticci	804	236	28	889	4.443	256	615	101	885	990	5.328	18.311	29,1
021	Policoro	738	205	15	831	2.920	220	546	64	1.020	895	3.940	14.551	27,1
022	Pomarico	208	57	7	221	806	57	155	21	152	242	958	5.018	19,1
023	Rotondella	170	48	3	181	511	48	118	25	461	206	972	3.712	26,2
024	Salandra	151	61	6	161	466	63	173	15	151	176	617	3.363	18,3
025	San Giorgio Lucano	136	43	2	142	234	44	84	12	62	154	296	1.820	16,3
026	San Mauro Forte	117	42	1	128	274	43	131	11	102	139	376	3.025	12,4
031	Scanzano Jonico	318	113	9	366	907	121	256	38	265	404	1.172	6.210	18,9
027	Stigliano	359	160	3	383	660	167	300	34	469	417	1.129	6.576	17,2
028	Tricarico	253	70	4	275	636	72	137	36	710	311	1.346	7.017	19,2
029	Tursi	382	97	8	424	782	116	223	30	383	454	1.165	6.003	19,4
030	Valsinni	127	41	4	143	241	44	51	18	83	161	324	1.965	16,5
TOTALE		10.292	2.996	270	11.336	34.699	3.223	7.720	1.117	13.973	12.453	48.672	208.985	23,3
DATI ASSOLUTI														
- Comune capoluogo		2.669	677	93	2.981	11.475	724	2.160	298	6.159	3.279	17.634	54.919	
- Altri comuni		7.623	2.319	177	8.355	23.224	2.499	5.560	819	7.814	9.174	31.038	154.066	
TOTALE		10.292	2.996	270	11.336	34.699	3.223	7.720	1.117	13.973	12.453	48.672	208.985	
COMPOSIZIONE PERCENTUALE														
- Comune capoluogo		25,9	22,6	34,4	26,3	33,1	22,5	28,0	26,7	44,1	26,3	36,2	26,3	
- Altri comuni		74,1	77,4	65,6	73,7	66,9	77,5	72,0	73,3	55,9	73,7	63,8	73,7	
TOTALE		100,0	100,0	100,0	100,0	100,0	100,0	100,0	100,0	100,0	100,0	100,0	100,0	

(a) Cfr: Istat "13 Censimento generale della popolazione - 20 ottobre 1991 - Popolazione legale", 1993

Tavola 4.3 - Addetti alle unità locali delle imprese e delle istituzioni distinti tra indipendenti e dipendenti, per sesso e per comune

COMUNI	DIPENDENTI								M/MFx100
	INDIPENDENTI		DALLE IMPRESE		DALLE ISTITUZIONI		ADDETTI		
	MF	M	MF	M	MF	M	MF	M	
001 Accettura	164	116	80	62	103	55	347	233	67,1
002 Aliano	216	156	76	67	67	36	359	259	72,1
003 Bernalda	725	506	623	469	459	190	1.807	1.165	64,5
004 Calciano	83	54	30	26	54	24	167	104	62,3
005 Cirigliano	28	22	20	19	25	10	73	51	69,9
006 Colobraro	211	170	49	37	73	39	333	246	73,9
007 Craco	52	47	26	20	49	24	127	91	71,7
008 Ferrandina	737	537	1.704	1.595	522	208	2.963	2.340	79,0
009 Garaguso	104	70	87	73	78	37	269	180	66,9
010 Gorgoglione	109	83	178	175	60	36	347	294	84,7
011 Grassano	427	294	250	191	230	104	907	589	64,9
012 Grottole	306	237	134	92	113	48	553	377	68,2
013 Irsina	425	324	235	180	243	127	903	631	69,9
014 Matera	3.949	3.038	7.526	5.960	6.159	3.517	17.634	12.515	71,0
015 Miglionico	190	128	209	158	94	47	493	333	67,5
016 Montalbano Jonico	461	338	260	226	356	166	1.077	730	67,8
017 Montescaglioso	682	550	435	354	309	125	1.426	1.029	72,2
018 Nova Siri	531	398	411	313	193	97	1.135	808	71,2
019 Oliveto Lucano	75	59	11	10	43	18	129	87	67,4
020 Pisticci	1.189	897	3.254	2.637	885	436	5.328	3.970	74,5
021 Policoro	1.009	766	1.911	1.599	1.020	566	3.940	2.931	74,4
022 Pomarico	294	214	512	292	152	75	958	581	60,6
023 Rotondella	223	172	288	256	461	348	972	776	79,8
024 Salandra	195	148	271	248	151	63	617	459	74,4
025 San Giorgio Lucano	155	126	79	63	62	25	296	214	72,3
026 San Mauro Forte	160	114	114	58	102	52	376	224	59,6
031 Scanzano Jonico	445	342	462	318	265	127	1.172	787	67,2
027 Stigliano	452	334	208	180	469	291	1.129	805	71,3
028 Tricarico	366	257	270	254	710	362	1.346	873	64,9
029 Tursi	445	351	337	236	383	205	1.165	792	68,0
030 Valsinni	163	127	78	66	83	42	324	235	72,5
TOTALE	14.571	10.975	20.128	16.234	13.973	7.500	48.672	34.709	71,3
TIPO DI COMUNE									
- Comune capoluogo	3.949	3.038	7.526	5.960	6.159	3.517	17.634	12.515	71,0
- Altri comuni	10.622	7.937	12.602	10.274	7.814	3.983	31.038	22.194	71,5
TOTALE	14.571	10.975	20.128	16.234	13.973	7.500	48.672	34.709	71,3

Tavola 4.4 - Addetti alle unità locali delle imprese e delle istituzioni per comune

COMUNI	DATI ASSOLUTI				COMPOSIZIONE PERCENTUALE						
	DIPENDENTI			Totale ad- detti	DIPENDENTI			Totale ad- detti	Popolazione residente (a)	Addetti ogni 100 abitanti	
	Indipendenti	Dalle unità locali delle imprese	Dalle unità locali delle istituzioni		Indipendenti	Dalle unità locali delle imprese	Dalle unità locali delle istituzioni				
001	Accettura	164	80	103	347	1,1	0,4	0,7	0,7	2.740	12,7
002	Aliano	216	76	67	359	1,5	0,4	0,5	0,7	1.495	24,0
003	Bernalda	725	623	459	1.807	5,0	3,1	3,3	3,7	12.037	15,0
004	Calciano	83	30	54	167	0,6	0,1	0,4	0,3	1.049	15,9
005	Cirigliano	28	20	25	73	0,2	0,1	0,2	0,1	532	13,7
006	Colobraro	211	49	73	333	1,4	0,2	0,5	0,7	1.756	19,0
007	Craco	52	26	49	127	0,4	0,1	0,4	0,3	971	13,1
008	Ferrandina	737	1.704	522	2.963	5,1	8,5	3,7	6,1	9.427	31,4
009	Garaguso	104	87	78	269	0,7	0,4	0,6	0,6	1.270	21,2
010	Gorgoglione	109	178	60	347	0,7	0,9	0,4	0,7	1.395	24,9
011	Grassano	427	250	230	907	2,9	1,2	1,6	1,9	6.065	15,0
012	Grottole	306	134	113	553	2,1	0,7	0,8	1,1	3.006	18,4
013	Irsina	425	235	243	903	2,9	1,2	1,7	1,9	6.558	13,8
014	Matera	3.949	7.526	6.159	17.634	27,1	37,4	44,1	36,2	54.919	32,1
015	Miglianico	190	209	94	493	1,3	1,0	0,7	1,0	2.718	18,1
016	Montalbano Jonico	461	260	356	1.077	3,2	1,3	2,5	2,2	8.688	12,4
017	Montescaglioso	682	435	309	1.426	4,7	2,2	2,2	2,9	10.104	14,1
018	Nova Siri	531	411	193	1.135	3,6	2,0	1,4	2,3	5.922	19,2
019	Oliveto Lucano	75	11	43	129	0,5	0,1	0,3	0,3	762	16,9
020	Pisticci	1.189	3.254	885	5.328	8,2	16,2	6,3	10,9	18.311	29,1
021	Policoro	1.009	1.911	1.020	3.940	6,9	9,5	7,3	8,1	14.551	27,1
022	Pomarico	294	512	152	958	2,0	2,5	1,1	2,0	5.018	19,1
023	Rotondella	223	288	461	972	1,5	1,4	3,3	2,0	3.712	26,2
024	Salandra	195	271	151	617	1,3	1,3	1,1	1,3	3.363	18,3
025	San Giorgio Lucano	155	79	62	296	1,1	0,4	0,4	0,6	1.820	16,3
026	San Mauro Forte	160	114	102	376	1,1	0,6	0,7	0,8	3.025	12,4
031	Scanzano Jonico	445	462	265	1.172	3,1	2,3	1,9	2,4	6.210	18,9
027	Stigliano	452	208	469	1.129	3,1	1,0	3,4	2,3	6.576	17,2
028	Tricarico	366	270	710	1.346	2,5	1,3	5,1	2,8	7.017	19,2
029	Tursi	445	337	383	1.165	3,1	1,7	2,7	2,4	6.003	19,4
030	Valsinni	163	78	83	324	1,1	0,4	0,6	0,7	1.965	16,5
TOTALE		14.571	20.128	13.973	48.672	100,0	100,0	100,0	100,0	208.985	23,3
TIPO DI COMUNE											
- Comune capoluogo		3.949	7.526	6.159	17.634	27,1	37,4	44,1	36,2	54.919	32,1
- Altri comuni		10.622	12.602	7.814	31.038	72,9	62,6	55,9	63,8	154.066	20,1
TOTALE		14.571	20.128	13.973	48.672	100,0	100,0	100,0	100,0	208.985	23,3

(a) Cfr. Istat "13 Censimento generale della popolazione - 20 ottobre 1991 - Popolazione legale", 1993

Appendice

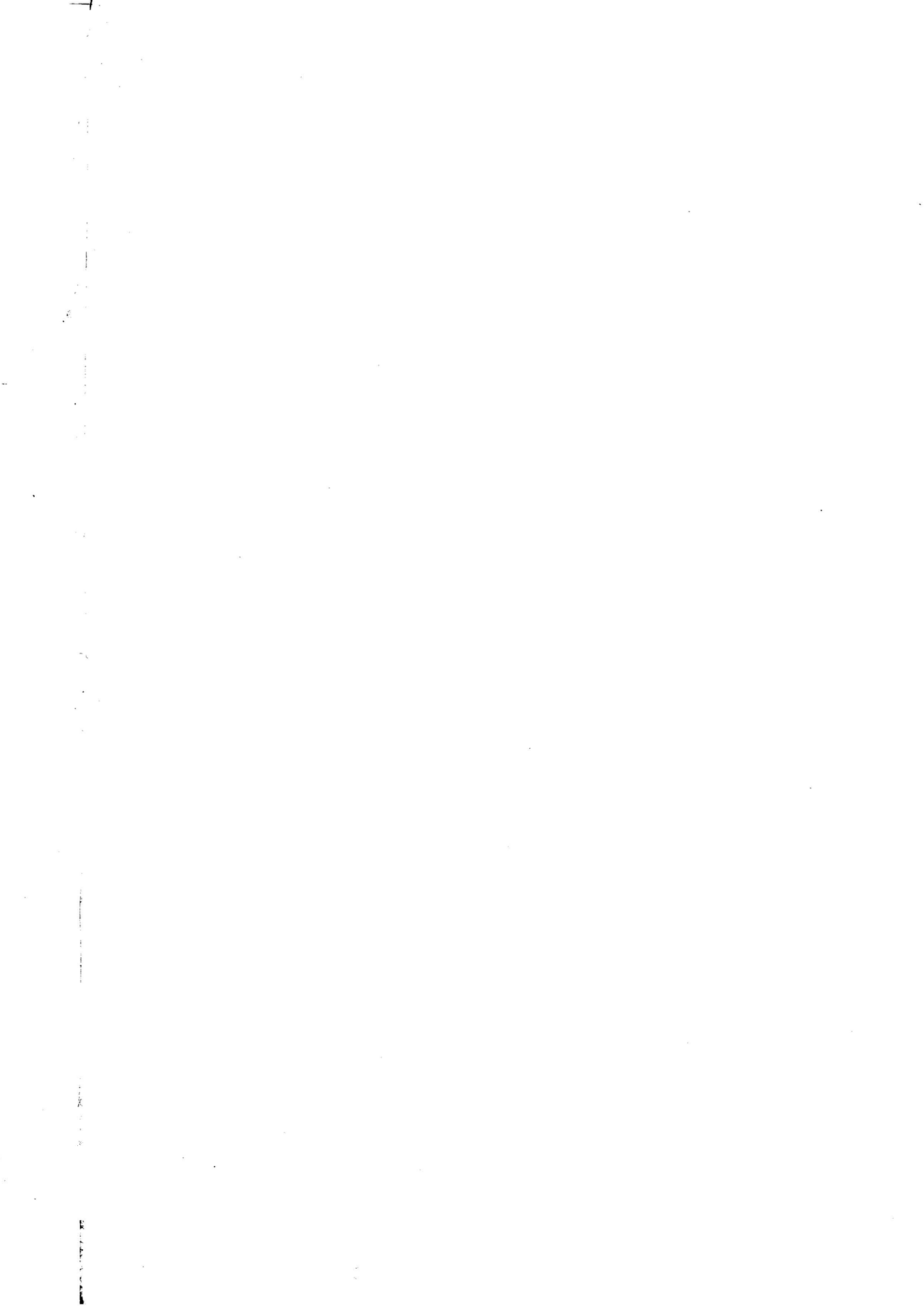

A – SCHEMI DELLE TAVOLE DISPONIBILI
(dietro richiesta)

DATI PROVINCIALI

Le imprese

Tavola 1 - Imprese, unità locali dipendenti e addetti alle imprese per classe di addetti e sezione di attività economica

ATTIVITÀ ECONOMICHE DELLE IMPRESE	CLASSI DI ADDETTI ALLE IMPRESE									Totale
	1 - 5	6 - 9	10 - 19	20 - 49	50 - 99	100 - 199	200 - 499	500 - 999	1000 e più	
IMPRESE										
UNITÀ LOCALI DIPENDENTI										
ADDETTI ALLE IMPRESE										

Tavola 2 - Imprese e unità locali dipendenti secondo la diffusione territoriale per sezione, sottosezione, divisione e gruppo di attività economica, classe di addetti e forma giuridica dell'impresa

ATTIVITÀ ECONOMICHE CLASSI DI ADDETTI FORME GIURIDICHE	IMPRESE PLURILOCALIZZATE										
	TOTALE		IMPRESE UNILOCALIZZATE		UNITÀ LOCALI DIPENDENTI						
					IN PROVINCIA			FUORI PROVINCIA			
	Imprese	Addetti	N.	Addetti	N.	Addetti	Totale	N.	Addetti	N.	Addetti

Tavola 3 - Imprese e addetti secondo il numero di attività economiche esercitate per sezione, sottosezione, divisione e gruppo di attività economica principale, classe di addetti e tipo di comune

ATTIVITÀ ECONOMICHE CLASSI DI ADDETTI TIPO DI COMUNE	IMPRESE CHE ESERCITANO DUE O PIÙ ATTIVITÀ									
	IMPRESE CHE ESERCITANO UNA SOLA ATTIVITÀ		NELLA STESSA SEZIONE DI ATTIVITÀ		IN ALTRA SEZIONE DI ATTIVITÀ		TOTALE		TOTALE	
	N.	Addetti	N.	Addetti	N.	Addetti	N.	Addetti	N.	Addetti

Tavola 4 - Imprese e addetti per diffusione internazionale, sezione, sottosezione, divisione e gruppo di attività economica, classe di addetti e tipo di comune

ATTIVITÀ ECONOMICHE CLASSI DI ADDETTI TIPO DI COMUNE	IMPRESE CON UFFICI, STABILIMENTI, DEPOSITI										
	ALL'ESTERO										TOTALE
	SOLO IN PAESI CEE		SOLO IN ALTRI PAESI		IN PAESI CEE E ALTRI PAESI		SOLO IN ITALIA		TOTALE		
	N.	Addetti	N.	Addetti	N.	Addetti	N.	Addetti	N.	Addetti	N.

Tavola 5 - Imprese con attività di importazione ed esportazione secondo l'area geografica di origine/destinazione dei prodotti per sezione, sottosezione, divisione e gruppo di attività economica, classe di addetti e tipo di comune

ATTIVITÀ ECONOMICHE CLASSI DI ADDETTI TIPO DI COMUNE	IMPRESE IMPORTATRICI ED ESPORTATRICI				IMPRESE IMPORTATRICI			IMPRESE ESPORTATRICI			
	Totale	Importatrici ed esportatrici	Solo importatrici	Solo esportatrici	Da Paesi CEE ed altri	Solo da Paesi CEE	Solo da altri Paesi	Totale	In Paesi CEE ed altri	Solo in Paesi CEE	Solo in altri Paesi

Tavola 6 - Imprese artigiane per classe di addetti, sezione, sottosezione, divisione, gruppo di attività economica e tipo di comune

ATTIVITÀ ECONOMICHE TIPO DI COMUNE	CLASSI DI ADDETTI							Totale imprese artigiane	Totale imprese	% imprese artigiane sul totale imprese
	1	2	3	4	5	6 - 9	10 e più			

Tavola 7 - Addetti alle imprese artigiane per classe di addetti e sezione, sottosezione, divisione e gruppo di attività economica

ATTIVITÀ ECONOMICHE TIPO DI COMUNE	CLASSI DI ADDETTI							Totale addetti alle imprese artigiane	Totale addetti	% addetti imprese artigiane sul totale addetti imprese
	1	2	3	4	5	6 - 9	10 e più			

Le istituzioni

Tavola 8 - Istituzioni e unità locali dipendenti secondo la diffusione territoriale per forma istituzionale e tipo di comune

FORME ISTITUZIONALI TIPO DI COMUNE	ISTITUZIONI A DIFFUSIONE									
	COMUNALE		PROVINCIALE		REGIONALE		NAZIONALE		TOTALE	
	DI CUI PLURILocalizzate									
	Istituzioni	Unità locali	Istituzioni	Unità locali	Istituzioni	Unità locali	Istituzioni	Unità locali	Istituzioni	Unità locali

Tavola 9 - Istituzioni e addetti secondo il numero di unità locali per forma istituzionale e tipo di comune

FORME ISTITUZIONALI TIPO DI COMUNE	ISTITUZIONI PLURILocalizzate CON UNITÀ LOCALI											
	ISTITUZIONI UNILocalizzate		2		3		4		5 E PIÙ		TOTALE	
	N.	Addetti	N.	Addetti	N.	Addetti	N.	Addetti	N.	Addetti	N.	Addetti

Tavola 10 - Istituzioni e addetti che utilizzano attrezzature informatiche, beni capitali in leasing, che sono consorziate o associate con altre strutture (imprese o istituzioni) per forma istituzionale e tipo di comune

FORME ISTITUZIONALI TIPO DI COMUNE	TOTALE		CON UTILIZZO DI ATTREZZATURE INFORMATICHE		CON UTILIZZO DI BENI CAPITALI IN LEASING		CONSORZIATE O ASSOCIATE TEMPORANEAMENTE	
	N.	Addetti	N.	Addetti	N.	Addetti	N.	Addetti

Le unità locali

Tavola 11 - Unità locali delle imprese e delle istituzioni per classe di addetti, sezione, sottosezione, divisione, gruppo di attività economica e tipo di comune

ATTIVITÀ ECONOMICHE TIPO DI COMUNE	CLASSI DI ADDETTI										Unità locali senza addetti	Totale
	1	2	3 - 5	6 - 9	10 - 19	20 - 49	50 - 99	100 - 199	200 - 499	500 - 999		

Tavola 12 - Addetti alle unità locali delle imprese e delle istituzioni per classe di addetti, sezione, sottosezione, divisione, gruppo di attività economica e tipo di comune

ATTIVITÀ ECONOMICHE TIPO DI COMUNE	CLASSI DI ADDETTI										Totale
	1	2	3 - 5	6 - 9	10 - 19	20 - 49	50 - 99	100 - 199	200 - 499	500 - 999	

Tavola 13 - Unità locali delle imprese e delle istituzioni per tipo di unità locale, sezione, sottosezione, divisione e gruppo di attività economica, classe di addetti e tipo di comune

ATTIVITÀ ECONOMICHE CLASSI DI ADDETTI TIPO DI COMUNE	UNITÀ LOCALI								
	OPERATIVE DELLE			AMMINISTRATIVO/GESTIONALI DELLE			TOTALE		
	Imprese	Istituzioni	Totale	Imprese	Istituzioni	Totale	Imprese	Istituzioni	Totale

Tavola 14 - Addetti alle unità locali delle imprese e delle istituzioni per tipo di unità locale, sezione, sottosezione, divisione e gruppo di attività economica, classe di addetti e tipo di comune

ATTIVITÀ ECONOMICHE CLASSI DI ADDETTI TIPO DI COMUNE	ADDETTI ALLE UNITÀ LOCALI								
	OPERATIVE DELLE			AMMINISTRATIVO/GESTIONALI DELLE			TOTALE		
	Imprese	Istituzioni	Totale	Imprese	Istituzioni	Totale	Imprese	Istituzioni	Totale

Tavola 15 - Unità locali dipendenti da imprese e istituzioni plurilocalizzate e relativi addetti secondo la provincia della sede d'impresa o d'istituzione

PROVINCE SEDI DI IMPRESA O DI ISTITUZIONE	UNITÀ LOCALI DELLE IMPRESE						UNITÀ LOCALI DELLE ISTITUZIONI		TOTALE	
	INDUSTRIALI		DEI SERVIZI		TOTALE		N.	Addetti	N.	Addetti
	N.	Addetti	N.	Addetti	N.	Addetti				

Tavola 16 - Unità locali delle imprese e delle istituzioni e relativi addetti per classe di superficie coperta, sezione, sottosezione, divisione e gruppo di attività economica, classe di addetti e tipo di comune

ATTIVITÀ ECONOMICHE CLASSI DI ADDETTI TIPO DI COMUNE	CLASSI DI SUPERFICIE COPERTA (mq)										UNITÀ LOCALI CON SUPERFICIE NON INDICATA	
	1 - 50		51 - 100		101 - 200		201 - 500		501 E PIÙ		N.	Addetti
	N.	Addetti	N.	Addetti	N.	Addetti	N.	Addetti	N.	Addetti		

Tavola 17 - Unità locali delle imprese e delle istituzioni e relativa superficie coperta per classe di superficie, sezione, sottosezione, divisione e gruppo di attività economica, classe di addetti e tipo di comune

ATTIVITÀ ECONOMICHE CLASSI DI ADDETTI TIPO DI COMUNE	CLASSI DI SUPERFICIE COPERTA (mq)										TOTALE		Unità locali con super- ficie non indicata
	1 - 50		51 - 100		101 - 200		201 - 500		501 E PIÙ		N.	Superficie	
	N.	Superficie	N.	Superficie	N.	Superficie	N.	Superficie	N.	Superficie			

Tavola 18 - Unità locali delle imprese e delle istituzioni e relativi addetti per classe di superficie non coperta, sezione, sottosezione, divisione e gruppo di attività economica, classe di addetti e tipo di comune

ATTIVITÀ ECONOMICHE CLASSI DI ADDETTI TIPO DI COMUNE	CLASSI DI SUPERFICIE NON COPERTA (mq)										UNITÀ LOCALI CON SUPERFICIE NON INDICATA	
	1 - 50		51 - 100		101 - 200		201 - 500		501 E PIÙ		N.	Addetti
	N.	Addetti	N.	Addetti	N.	Addetti	N.	Addetti	N.	Addetti		

Tavola 19 - Unità locali delle imprese e delle istituzioni e relativa superficie non coperta per classe di superficie, sezione, sottosezione, divisione e gruppo di attività economica, classe di addetti e tipo di comune

ATTIVITÀ ECONOMICHE CLASSI DI ADDETTI TIPO DI COMUNE	CLASSI DI SUPERFICIE NON COPERTA (mq)										TOTALE		Unità locali con super- ficie non indicata
	1 - 50		51 - 100		101 - 200		201 - 500		501 E PIÙ		N.	Superficie	
	N.	Superficie	N.	Superficie	N.	Superficie	N.	Superficie	N.	Superficie			

Tavola 20 - Mezzi di trasporto in dotazione alle unità locali delle imprese e delle istituzioni per tipo, sezione, sottosezione, divisione e gruppo di attività economica, classe di addetti e tipo di comune

ATTIVITÀ ECONOMICHE CLASSI DI ADDETTI TIPO DI COMUNE	MOTOVEICOLI		AUTOVETTURE		AUTOBUS		AUTOCARRI		RIMORCHI SEMIRI- MORCHI E MOTRICI		AUTOVEICOLI PER USI SPECIALI O PER TRASPORTI SPECIFICI		Unità locali con mezzi di trasporto non indicati
	Unità locali	N.	Unità locali	N.	Unità locali	N.	Unità locali	N.	Unità locali	N.	Unità locali	N.	

Tavola 21 - Addetti alle unità locali delle imprese e delle istituzioni per tipo di rapporto di lavoro e forma giuridica o istituzionale

FORME GIURIDICHE O ISTITUZIONALI	DIPENDENTI										PERSONALE VOLONTARIO	
	Indipendenti	ALLE UNITÀ LOCALI DELLE IMPRESE			ALLE UNITÀ LOCALI DELLE ISTITUZIONI			TOTALE ADDETTI			Alle unità locali delle imprese	Alle unità locali delle istituzioni
		Totale	Di cui part- time	Di cui con contratto formazione lavoro	Totale	Di cui part- time	Di cui con contratto formazione lavoro	In com- plesso	Di cui part- time	Di cui con contratto formazione lavoro		
MASCHI E FEMMINE												
MASCHI												
FEMMINE												

Tavola 22 - Unità locali dipendenti da imprese la cui sede è fuori provincia per sezione, sottosezione, divisione e gruppo di attività economica, classe di addetti e tipo di comune

ATTIVITÀ ECONOMICHE CLASSI DI ADDETTI TIPO DI COMUNE	SEDE D'IMPRESA IN ALTRA REGIONE										Totale	Totale	Totale	Totale	% unità lo- cali con sede fuori regione
	Sede d'im- presa nella stessa re- gione	CONFINANTE			Totale	NON CONFINANTE			Totale						
		Stessa ripar- tizione geo- grafica	Diversa ripar- tizione geo- grafica	Totale		Stessa ripar- tizione geo- grafica	Diversa ripar- tizione geo- grafica	Totale							

Tavola 23 - Addetti alle unità locali dipendenti da imprese la cui sede è fuori provincia per sezione, sottosezione, divisione e gruppo di attività economica, classe di addetti e tipo di comune

ATTIVITÀ ECONOMICHE CLASSI DI ADDETTI TIPO DI COMUNE	SEDE D'IMPRESA IN ALTRA REGIONE										Totale	Totale	Totale ad- detti unità lo- cali con sede fuori regione	% addetti alle unità lo- cali con sede fuori regione
	Sede d'im- presa nella stessa re- gione	CONFINANTE			Totale	NON CONFINANTE			Totale					
		Stessa ripar- tizione geo- grafica	Diversa ripar- tizione geo- grafica	Totale		Stessa ripar- tizione geo- grafica	Diversa ripar- tizione geo- grafica	Totale						

Tavola 24 - Unità locali delle imprese e superficie coperta per classe di superficie, sezione, sottosezione e divisione di attività economica, classe di addetti e tipo di comune

ATTIVITÀ ECONOMICHE CLASSI DI ADDETTI TIPO DI COMUNE	CLASSI DI SUPERFICIE COPERTA (mq)										TOTALE	Unità locali con super- ficie non indicata
	1 - 50		51 - 100		101 - 200		201 - 500		501 E PIÙ			
	N.	Superficie	N.	Superficie	N.	Superficie	N.	Superficie	N.	Superficie		

Tavola 25 - Unità locali operative del commercio fisso al minuto e addetti per classe di superficie di vendita, divisione, gruppo e classe di attività economica, classe di addetti e tipo di comune

ATTIVITÀ ECONOMICHE CLASSI DI ADDETTI TIPO DI COMUNE	CLASSI DI SUPERFICIE DI VENDITA (mq)										UNITÀ LOCALI CON SUPERFICIE NON INDICATA	
	1 - 50		51 - 100		101 - 200		201 - 400		401 E PIÙ			
	N.	Addetti	N.	Addetti	N.	Addetti	N.	Addetti	N.	Addetti	N.	Addetti

Tavola 26 - Unità locali operative del commercio fisso al minuto e superficie per classe di superficie di vendita, divisione, gruppo e classe di attività economica, classe di addetti e tipo di comune

ATTIVITÀ ECONOMICHE CLASSI DI ADDETTI TIPO DI COMUNE	CLASSI DI SUPERFICIE DI VENDITA (mq)										TOTALE		Unità locali con super- ficie non indicata
	1 - 50		51 - 100		101 - 200		201 - 400		401 E PIÙ				
	N.	Superficie	N.	Superficie	N.	Superficie	N.	Superficie	N.	Superficie	N.	Superficie	

Tavola 27 - Unità locali artigiane per classe di addetti, sezione, sottosezione, divisione, gruppo di attività economica e tipo di comune

ATTIVITÀ ECONOMICHE TIPO DI COMUNE	CLASSI DI ADDETTI								Totale unità locali arti- giane	Totale unità locali	% unità lo- cali arti- giane sul totale unità locali
	0 - 1	2	3	4	5	6 - 9	10 e più				

Tavola 28 - Addetti alle unità locali artigiane per classe di addetti, sezione, sottosezione, divisione, gruppo di attività economica e tipo di comune

ATTIVITÀ ECONOMICHE TIPO DI COMUNE	CLASSI DI ADDETTI							Totale ad- detti artigiani	Totale ad- detti	% addetti arti- giani sul to- tale addetti
	1	2	3	4	5	6 - 9	10 e più			

Tavola 29 - Unità locali delle istituzioni e superficie coperta per classe di superficie, sezione, sottosezione e divisione di attività economica, classe di addetti e tipo di comune

ATTIVITÀ ECONOMICHE CLASSI DI ADDETTI TIPO DI COMUNE	CLASSI DI SUPERFICIE COPERTA (mq)										TOTALE		Unità locali con super- ficie non indicata
	1 - 50		51 - 100		101 - 200		201 - 500		501 E PIÙ				
	N.	Superficie	N.	Superficie	N.	Superficie	N.	Superficie	N.	Superficie	N.	Superficie	

Tavola 30 - Unità locali delle istituzioni e addetti per classe di superficie coperta, forma istituzionale e tipo di comune

FORME ISTITUZIONALI TIPO DI COMUNE	CLASSI DI SUPERFICIE COPERTA (mq)										UNITÀ LOCALI CON SUPERFICIE NON INDICATA	
	1 - 50		51 - 100		101 - 200		201 - 500		501 E PIÙ		N.	Addetti
	N.	Addetti	N.	Addetti	N.	Addetti	N.	Addetti	N.	Addetti		

Tavola 31 - Unità locali delle istituzioni e superficie coperta per classe di superficie, forma istituzionale e tipo di comune

FORME ISTITUZIONALI TIPO DI COMUNE	CLASSI DI SUPERFICIE COPERTA (mq)						TOTALE		Unità locali con super- ficie non indicata		
	1 - 50		51 - 100		101 - 200		201 - 500			501 E PIÙ	
	N.	Superficie	N.	Superficie	N.	Superficie	N.	Superficie		N.	Superficie

Tavola 32 - Mezzi di trasporto in dotazione alle unità locali delle istituzioni per tipo, forma istituzionale e tipo di comune

FORME ISTITUZIONALI TIPO DI COMUNE	MOTOVEICOLI	AUTOVETTURE	AUTOBUS	AUTOCARRI	RIMORCHI SEMIRI- MORCHI E MOTRICI	AUTOVEICOLI PER USI SPECIALI O PER TRASPORTI SPECIFICI	N. Unità locali con mezzi di trasporto non indicati
	Unità locali	N. Unità locali	N. Unità locali	N. Unità locali	N. Unità locali	N. Unità locali	

DATI COMUNALI

Tavola 33 - Imprese, istituzioni, unità locali e addetti per comune, sezione e sottosezione di attività economica

ATTIVITÀ ECONOMICHE	TOTALE PROVINCIA				COMUNE DI				COMUNE DI			
	IMPRESE E ISTITU- ZIONI		UNITÀ LOCALI DELLE IMPRESE E DELLE ISTITUZIONI		IMPRESE E ISTITU- ZIONI		UNITÀ LOCALI DELLE IMPRESE E DELLE ISTITUZIONI		IMPRESE E ISTITU- ZIONI		UNITÀ LOCALI DELLE IMPRESE E DELLE ISTITUZIONI	
	N.	Addetti	N.	Addetti	N.	Addetti	N.	Addetti	N.	Addetti	N.	Addetti

Tavola 34 - Imprese, istituzioni, unità locali e addetti nel comune capoluogo di provincia e nei comuni con oltre 40.000 abitanti per sezione di censimento e per sezione, sottosezione, divisione, gruppo di attività economica e classe di addetti

ATTIVITÀ ECONOMICHE CLASSI DI ADDETTI	COMUNE DI				SEZ. 1				SEZ.			
	Imprese e isti- tuzioni		UNITÀ LOCALI		Imprese e isti- tuzioni		UNITÀ LOCALI		Imprese e isti- tuzioni		UNITÀ LOCALI	
	N.	Addetti	N.	Addetti	N.	Addetti	N.	Addetti	N.	Addetti	N.	Addetti

Tavola 35 - Imprese, unità locali e addetti nel comune capoluogo di provincia e nei comuni con oltre 40.000 abitanti per sezione di censimento e per sezione, sottosezione, divisione, gruppo di attività economica e classe di addetti

ATTIVITÀ ECONOMICHE CLASSI DI ADDETTI	COMUNE DI			SEZ. 1			SEZ. 2			SEZ. ...		
	UNITÀ LOCALI			UNITÀ LOCALI			UNITÀ LOCALI			UNITÀ LOCALI		
	Imprese	N.	Addetti	Imprese	N.	Addetti	Imprese	N.	Addetti	Imprese	N.	Addetti

Tavola 36 - Istituzioni, unità locali e addetti nel comune capoluogo di provincia e nei comuni con oltre 40.000 abitanti per sezione di censimento e per sezione, sottosezione, divisione, gruppo di attività economica e classe di addetti

ATTIVITÀ ECONOMICHE CLASSI DI ADDETTI	COMUNE DI			SEZ. 1			SEZ. 2			SEZ. ...		
	UNITÀ LOCALI			UNITÀ LOCALI			UNITÀ LOCALI			UNITÀ LOCALI		
	Istituzioni	N.	Addetti	Istituzioni	N.	Addetti	Istituzioni	N.	Addetti	Istituzioni	N.	Addetti

Tavola 37 - Unità locali e addetti secondo la diffusione territoriale della sede di impresa e di istituzione per comune

COMUNI SEDE DELLE UNITÀ LOCALI	UNITÀ LOCALI E ADDETTI DI										
	IMPRESE E ISTITUZIONI PLURILocalizzate CON SEDE										
	IN ALTRA REGIONE										
	Totale	Imprese e istituzioni unilocalizzate	Nello stesso comune	Fuori comune nella stessa provincia	Fuori provincia nella stessa regione	Nord	Centro	Mezzogiorno	Totale	Totale	
	UNITÀ LOCALI										
	ADDETTI										

Tavola 38 - Unità locali e addetti secondo la diffusione territoriale della sede di impresa per comune

COMUNI SEDE DELLE UNITÀ LOCALI	UNITÀ LOCALI E ADDETTI DI										
	IMPRESE PLURILocalizzate CON SEDE										
	IN ALTRA REGIONE										
	Totale	Imprese unilocalizzate	Nello stesso comune	Fuori comune nella stessa provincia	Fuori provincia nella stessa regione	Nord	Centro	Mezzogiorno	Totale	Totale	
	UNITÀ LOCALI										
	ADDETTI										

Tavola 39 - Unità locali e addetti secondo la diffusione territoriale della sede di istituzione per comune

COMUNI SEDE DELLE UNITÀ LOCALI	UNITÀ LOCALI E ADDETTI DI									
	ISTITUZIONI PLURILocalizzate CON SEDE									
	Totale	Istituzioni unilocalizzate	Nello stesso comune	Fuori comune nella stessa provincia	Fuori provincia nella stessa regione	IN ALTRA REGIONE			Totale	Totale
						Nord	Centro	Mezzogiorno		
UNITÀ LOCALI										
ADDETTI										

Tavola 40 - Unità locali delle imprese e delle istituzioni per comune, classe di addetti, sezione e sottosezione di attività economica

ATTIVITÀ ECONOMICHE	CLASSI DI ADDETTI										Totale
	0 - 1	2	3 - 5	6 - 9	10 - 19	20 - 49	50 - 99	100 - 199	200 - 499	500 - 999	
COMUNE DI											

Tavola 41 - Addetti alle unità locali delle imprese e delle istituzioni per comune, classe di addetti, sezione e sottosezione di attività economica

ATTIVITÀ ECONOMICHE	CLASSI DI ADDETTI										Totale
	1	2	3 - 5	6 - 9	10 - 19	20 - 49	50 - 99	100 - 199	200 - 499	500 - 999	
COMUNE DI											

B - QUALIFICHE PROFESSIONALI DEGLI ADDETTI ALLE ISTITUZIONI

DIRIGENTI E ASSIMILATI

Dirigente generale, superiore, I dirigente, livelli IX, X e XI comparto sanitario (area amministrativa, tecnologica e sanitaria), livelli I, II, III comparto ricerca, livelli X e IX comparto enti locali (II e I qualifica dirigenziale), livello X comparto enti pubblici non economici, magistrati, professori universitari (ordinari ed incaricati) I e II fascia, segretari 1/A, 1/B, II classe.

Per gli appartenenti alle FF.AA. e corpi assimilati sono da considerarsi come dirigenti gli ufficiali con grado superiore a quello di tenente colonnello.

DIRETTIVI E ASSIMILATI

Analisti capo di progetto di ricerca, esperti di procedure, capi sala grandi sistemi, coordinatori dell'ispettorato del lavoro, per la politica dell'impiego del settore privato, direttori amministrativi, amministrativi contabili, didattici, ecologi direttori coordinatori, presidi, segretari comunali, specialisti di cooperazione internazionale coordinatori, direttivi ruolo a esaurimento.

Per gli appartenenti alle FF.AA. e corpi assimilati: tenente colonnello e maggiore.

FUNZIONARI E ASSIMILATI

Aiuto regista, analista di organizzazione, di procedura, di progetto di ricerca, di sistema, economico finanziario, archeologo, architetto direttore, archivistica di Stato ricercatore storico scientifico, bibliotecario, biologo, direttore, capitano di lungo corso padrone marittimo di I classe, capo sala macchine esperto, cartografo direttore, collaboratore tecnico enti di ricerca IV livello (ex specialista tecnico enti di ricerca, ex specialista tecnico statistico), conservatore di archivio notarile, direttore chimico, di area pedagogica, di istituto penitenziario, di servizio sociale, farmacista, fisico, medico, medico veterinario, docenti di conservatori, ecologo direttore, esperto cripto analista, in criminologia clinica, funzionario agrario, di amministrazione enti di ricerca IV livello (ex funzionario capo, ex esperto di amministrazione), amministrativo contabile, dell'ispettorato del lavoro, di biblioteca, di cancelleria, di elaborazione dati, di ufficio tecnico, per la politica dell'impiego nel settore privato, statistico, tributario, tecnico, U.n.e.p., geologo direttore, ingegnere direttore, investigatore di incidenti aerei, ispettore, della circolazione aerea e dell'assistenza volo, di produzione tecnico artistico, di volo, per le società fiduciarie e di revisione, psicologo coordinatore, redattore capo, revisore interprete traduttore, storico dell'arte.

Per gli appartenenti alle FF.AA. e corpi assimilati: capitano e tenente.

COLLABORATORI E ASSIMILATI

Analista, cripto/T.L.C., architetto, assistente sociale coordinatore, biologo, capitano di lungo corso, aspirante a C.L.C., capo addetto al traffico aereo, di centro stampa, di sala macchine, tecnico, cartografo, chimico, collaboratore agrario, amministrativo, amministrativo contabile, archeologo, bibliotecario, dell'ispettorato del lavoro, di cancelleria, di elaborazione dati, di istituto penitenziario, di ufficio tecnico, direttore di mensa e/o casa, economico finanziario, per la politica dell'impiego nel settore privato, professionale, statistico, storico dell'arte, tributario, tecnico, U.n.e.p., docente scuole secondarie II e I grado, ecologo, farmacista, fisico, funzionario di amministrazione enti di ricerca (ex funzionario amministrativo), geologo, medico veterinario, programmatore di sistema, programmatore esperto, psicologo, redattore, vice conservatore archivio notarile, Vice ispettore di produzione tecnico artistica.

Per gli appartenenti alle FF.AA. e corpi assimilati: sottotenente.

ASSISTENTI E ASSIMILATI

Addetto al traffico aereo, assistente amministrativo, bibliotecario, contabile, dell'ispettorato del lavoro, dei servizi all'estero, del servizio cifra ed intercettazioni, di elaborazione dati, economico finanziario, giudiziario, I.T.P., idrogeotopocartografico, linguistico, per le lavorazioni metalliche, poligrafico, restauratore, sanitario, sociale, socio-sanitario, statistico, tecnico, tecnico dei bacini, di laboratorio analisi, per l'elettronica, per la lavorazione di materiali non metallici, agrario, agrotecnico, della grafica e della pubblicità, delle industrie grafiche, di ricerca e di controllo sanitario, edile, elettromeccanico, fototelecinematografico, motorista, ottico, per l'area elettrica, per l'elettronica industriale, per l'elettrotecnica, per l'energia nucleare, per l'industria mineraria, per la

chimica industriale, per la chimica nucleare, per la lavorazione delle materie plastiche, per la termotecnica, per le lavorazioni farmaceutiche, per le tecnologie alimentari, per le telecomunicazioni, proto, subacqueo, tributario, U.N.E.P., ai servizi informativi dell'impiego nel settore privato, capo cuoco, macellaio, ostetrica, sala, unità operativa, collaboratore socio-assistenziale, di amministrazione (ex assistente amministrativo, consollista), tecnico enti di ricerca V e VI livello (ex specialista tecnico enti di ricerca, ex specialista tecnico statistico, ex collaboratore tecnico enti di ricerca, ex collaboratore tecnico statistico, ex capo tecnico, ex assistente agrario, ex assistente agritecnico, ex assistente tecnico agrario, ex assistente tecnico di laboratorio di analisi, ex assistente tecnico elettrico), comandante, consollista, delegato di spiaggia, dietista, direttore di macchina, docente scuole materne ed elementari, educatore, asilo nido, handicappati, logopedista, maestra scuola materna, odontotecnico capo, ostetrica, padrone marittimo per il traffico di seconda classe, perito di ematologia e immunoematologia, podologo, procedurista di organizzazione, programmatore, di gestione operativa, ragioniere, segretario tecnico di sanità, tecnico capo di radiologia e/o radioterapia, di centro trasfusionale, tecnico capo di anestesia, di rianimazione, di circolazione extracorporea e dialisi, ufficiale di coperta, di macchina, ecologico, vigilatrice penitenziaria sovrintendente.

Per gli appartenenti alle FF.AA. e corpi assimilati: sottufficiali.

OPERATORI E ASSIMILATI

Addetto ai terminali evoluti, ausiliario dei servizi all'estero, aggiustatore meccanico specializzato, apparecchiatore elettronico specializzato, armaiolo specializzato sperimentatore collaudatore al tiro, artificiere esplosivista specializzato, assistente ecologico, autista meccanico specializzato, cabinista, fototelecinematografico, cameriere direttore di sala e di bar, capo addetto ai servizi di vigilanza e custodia, capo operaio, collaudatore elettrico, elettromeccanico, meccanico, ottico, collaudatore per la lavorazione di materiali non metallici, comandante, computista, conduttore specializzato di motori navali, coordinatore di rimessa, cordaio specializzato, cuoco, direttore di macchina, disegnatore specializzato, elettricista specializzato, elettromeccanico specializzato, falegname specializzato, farista capo, fonico fototelecinematografico, fotocompositore specializzato, goniometrista specializzato, guardia di sanità, parco, idraulico specializzato, infermiere professionale, litografo specializzato, marinaio autorizzato al traffico, massochinesifisioterapista, meccanico specializzato grandi motori, missaggista montatore, motorista meccanico specializzato, muratore specializzato, odontotecnico, operatore amministrativo, amministrativo contabile, dell'area pedagogica, di sala macchine, fototelecinematografico, magazzinoiere, socio-sanitario, specializzato di macchine per le lavorazioni metalliche e plastiche, specializzato per l'alimentazione, specializzato per bacino, specializzato per la lavorazione dei profilati e laminati metallici, statistico, subacqueo specializzato, tecnico enti di ricerca (ex operatore specializzato, ex tecnico agrario, ex agente ausiliario di laboratorio tecnico, ex tecnico specializzato di laboratorio, ex addetto ai terminali evoluti, ex tecnico agrario specializzato), tecnico specializzato di laboratorio, tributario, U.N.E.P., specializzato per la lavorazione del vetro d'ottica, pittore specializzato, preparatore farmaceutico specializzato, registratore di dati, saldatore specializzato, sorvegliante di allevamento, stenodattilografo, tecnico agrario specializzato, di anestesia, rianimazione, circolazione extracorporea e dialisi, di centro trasfusionale, di radiologia medica, di radioterapia, telescrivente centralinista specializzato dei servizi della difesa all'estero, centralinista operatore radio specializzato, tipografo compositore specializzato, impressore specializzato, ufficiale di coperta, di macchina, idraulico, vigilatrice penitenziaria vicesovrintendente, vigile urbano, ittico, venatorio, ecc..

Per gli appartenenti alle FF.AA. e corpi assimilati: graduati.

COADIUTORI E ASSIMILATI

Addetto alle macchine ausiliarie, alle unità di acquisizione dati, agente ausiliario balneo-termale, ausiliario di laboratorio tecnico, socio-sanitario, aggiustatore meccanico, ottico, aiutocabinista fototelecinematografico, apparecchiatore elettronico, applicato, archivista, armaiolo sperimentatore collaudatore al tiro, artificiere esplosivista, attrezzista dell'area chimicomineraria, autista meccanico, buttero, cameriere, capobarca per il traffico nello Stato, ciniere, coadiutore, conduttore di automezzi speciali, conduttore di motori navali, cordaio, dattilografo, dragatore, elettrici-

sta, elettromeccanico, falegname, farista, fotocompositore, fotografo editoriale, goniometrista, idraulico, infermiere generico, legatore, litografo, macellaio, marinaio conduttore, massaggiatore, messo notificatore, muratore, nostromo, operatore di amministrazione, (ex archivista, ex addetto macchine ausiliarie), di macchine per le lavorazioni metalliche e plastiche, di magazzino, per l'alimentazione, per la lavorazione dei profilati e laminati metallici, per le lavorazioni motoristiche e meccaniche, pittore, prelevatore di analisi, puericultrice, saldatore, sorvegliante idraulico, tecnico agrario, telefonista, telescrivente, operatore radio, tipografo compositore, impressore, vigilatrice penitenziaria.

ADDETTI AI SERVIZI AUSILIARI E ASSIMILATI

Addetto alla ristorazione, alle attrezzature e pulizie, alle lavorazioni, (operaio), alle lavorazioni agrarie, alle pulizie, ai servizi ausiliari e di anticamera (commesso, usciere), ai servizi di portierato e custodia, ai servizi, di vigilanza, aggiustatore, ausiliario socio-sanitario, bidello, conducente di mezzi, disinfettore, marinaio, necroforo, sguattero.

**C - TABELLE DI RAGGUAGLIO TRA LE CLASSIFICAZIONI DELLE ATTIVITÀ
ECONOMICHE ADOTTATE PER I CENSIMENTI DEL 1991, 1981 E 1971**

C1 – Tabella di ragguglio tra la classificazione delle attività economiche 1991 e 1981 per gruppo di attività (applicata alla Tav. 1.5).

1991	1981	1991	1981	1991	1981	1991	1981	1991	1981
010	0132	155	4212	177	4363	251	482	294	3221
010	0416	156	0415	181	4531	252	483	295	323
010	0417	156	0433	182	4422	261	247	295	324
010	0439	156	0434	182	4532	262	2481	295	3251
010	044	156	416	182	4533	262	2482	295	3252
010	045	156	418	182	4534	262	2484	295	327
020	0201	157	0436	182	4535	263	2483	296	3167
020	0202	157	422	182	4536	264	241	296	3288
020	0203	158	0429	182	4537	265	2421	297	3164
050	0311	158	417	182	4538	265	2422	297	346
050	0312	158	419	182	4539	265	2423	300	3301
050	0321	158	420	182	454	266	243	311	342
050	0322	158	4211	183	456	267	245	312	-
101	111	158	4231	191	441	268	244	313	341
102	-	158	4232	192	4421	268	246	314	3433
103	-	158	4233	193	451	271	221	315	347
111	131	158	4234	193	452	272	222	316	3431
111	132	158	4235	201	461	273	223	316	3432
111	133	159	0418	202	462	273	2242	316	3434
112	134	159	0427	203	4631	274	2241	316	3481
120	150	159	0428	203	4632	275	311	316	3482
131	211	159	0432	204	464	281	3141	321	3454
132	212	159	424	205	465	281	3142	322	3442
141	2311	159	425	205	4661	282	315	322	3483
141	2313	159	427	211	471	283	-	323	3451
141	2315	159	428	212	472	284	312	331	3443
142	2314	160	0438	221	474	284	3133	331	372
143	232	160	429	222	473	285	3135	332	3441
144	233	171	4312	223	3452	285	3136	332	371
145	2312	171	4313	223	4931	286	3161	333	3453
145	239	171	4321	231	120	286	3162	334	373
151	0423	171	4331	232	140	286	3222	335	374
151	0431	171	4341	233	-	287	3131	341	351
151	0437	171	4341	241	251	287	3132	342	352
151	412	171	4342	241	2561	287	3134	343	353
151	4311	171	4351	241	2561	287	3163	351	361
152	0435	172	4314	242	2568	287	3166	351	4633
152	415	172	4315	243	255	287	3168	352	362
152	4236	172	4322	244	257	287	3191	353	364
153	0414	172	4323	245	258	287	3191	353	364
153	0426	172	4332	245	2592	291	326	354	363
153	414	172	4343	246	2562	291	3281	355	365
154	0411	172	4344	246	2563	291	3282	361	3165
154	0421	172	4352	246	2564	291	3283	361	467
154	0422	172	4353	246	2565	291	3286	362	4911
154	411	173	437	246	2566	292	3253	362	4912
155	0412	174	455	246	2567	292	3284	363	492
155	0413	175	438	246	2591	292	3285	364	4943
155	0424	175	439	246	2593	292	3287	365	4941
155	0425	176	4362	247	260	292	3289	365	4942
155	413	177	4361	251	4811	293	3192	366	4663
155	413	177	4361	251	4812	293	321	366	495

C1 segue – Tabella di ragguglio tra la classificazione delle attività economiche 1991 e 1981 per gruppo di attività (applicata alla Tav. 1.5).

1991	1981	1991	1981	1991	1981	1991	1981	1991	1981
371	-	514	619	524	6484	652	8133	801	9324
372	-	515	6113	524	6485	652	8134	801	934
401	161	515	6116	524	6486	660	821	802	9322
402	162	515	612	524	6487	660	822	802	9323
403	163	515	613	524	649	660	823	802	9325
410	170	515	6152	524	6514	671	831	802	9326
451	5012	515	6157	524	6531	672	832	802	933
452	5011	515	621	524	6532	701	833	803	931
452	502	515	622	524	6533	702	834	804	935
453	503	516	6141	524	6534	703	-	804	936
454	504	516	6142	524	6535	711	844	851	951
455	-	516	6143	524	654	712	845	851	9521
501	6147	516	6144	525	655	713	841	851	9523
501	6511	516	6145	526	-	713	842	851	9524
502	6711	516	6146	527	672	713	843	851	9525
502	6712	516	6179	527	673	713	847	851	9527
503	6513	517	6182	527	674	714	846	851	9528
504	6512	517	6182	527	674	714	846	851	9528
504	6713	521	6424	527	675	721	8393	851	9529
505	652	521	6561	551	665	722	-	851	953
511	631	521	6562	552	666	723	-	851	954
511	632	522	6411	552	667	724	-	851	955
511	633	522	6412	553	661	725	3302	852	956
511	634	522	6413	554	662	726	-	853	961
511	635	522	6414	555	664	731	9401	853	962
511	636	522	6415	601	710	732	9402	900	921
511	637	522	6416	602	721	741	8135	900	922
511	638	522	6417	602	722	741	835	911	963
511	639	522	6418	602	723	741	836	911	964
512	6111	522	6419	602	725	741	8391	912	965
512	6112	522	6421	603	724	741	8392	913	966
512	6114	522	6422	611	741	742	8371	913	967
512	6115	522	6423	611	742	742	9832	913	968
512	6117	523	643	612	730	743	8372	921	4932
512	6118	523	6441	621	750	744	838	921	972
512	6119	523	6442	622	-	745	-	921	973
513	6171	523	6443	623	-	746	8399	922	974
513	6172	524	6444	631	7721	747	923	923	975
513	6173	524	6451	631	773	748	4933	923	976
513	6174	524	6452	632	761	748	496	923	9792
513	6175	524	6453	632	762	748	8394	923	9794
513	6176	524	6454	632	763	748	8395	924	-
513	6177	524	6455	632	764	748	8396	925	977
513	6178	524	6456	633	771	748	8397	926	978
514	6151	524	6457	634	7722	748	8398	927	9791
514	6153	524	6461	641	7901	750	912	927	9793
514	6154	524	6462	641	7902	750	911	930	9522
514	6155	524	6461	642	7903	750	913	930	9526
514	6156	524	6472	651	811	750	914	930	981
514	616	524	6481	651	812	750	915	930	982
514	6181	524	6482	652	8131	750	919	930	984
514	6183	524	6483	652	8132	801	9321	930	984
514	6184	524	6483	652	8132	801	9321	930	984

C2 - Tabella di composizione dei macro-settori economici secondo i codici di attività economica 1971, 1981 e 1991 (applicata alle Tavole 1.1, 1.3, 1.4, 1.6, 1.8 e 1.9).

ATTIVITÀ	1971	1981	1991
AGRICOLTURA	103, 105, 10604/11/12/13/14, 30306	02, 03, 0132, 0416, 0417, 0439, 044, 045	01, 02, 05
ESTRATTIVE	2	11, 13, 15, 21, 23	10, 11, 12, 13, 14
MANIFATTURIERA	3 (escluso 30306, 30503, 31050/1/2/ 4/5, 31059/31060, 31801/2/3) 106 (escluso 10604, 10611/12/13/14) 40202, 50202	12, 14 22, 24, 25, 26 da 31 a 37 (escluso 3302) da 41 a 49 (escluso 4932, 4933, 496) 041 (escluso 0416, 0417) 042, 043 (escluso 0439)	da 15 a 37
ENERGIA	5 (escluso 50202)	16, 17	40, 41
COSTRUZIONI	4 (escluso 40202)	50	45
COMMERCIO	601, 602, 603, 60401, 31050/1/2/5/9, 31060, 30503	61, 62, 63, 64, 65, 67	50, 51, 52
ALBERGHI E PUBBLICI ESERCIZI	606, 70103	66	55
TRASPORTI E TELECOMUNICAZIONI	7 (escluso 70103, 70304, 60404, 60405)	71, 72, 73, 74, 75, 76, 77, 79	60, 61, 62, 63, 64
CREDITO E ASSICURAZIONI	801, 802, 803 (escluso 80301)	81 (escluso 8135), 82, 831, 832	65, 66, 67
SERVIZI E PUBBLICA AMMINISTRAZIONE	ATTIVITÀ RESIDUE	ATTIVITÀ RESIDUE	ATTIVITÀ RESIDUE

C3 – Ampliamento del campo di osservazione del Censimento 1991 rispetto ai precedenti Censimenti

DESCRIZIONE DELLE ATTIVITÀ	CENSIMENTO 1981	CENSIMENTO 1991
	Codici delle attività non censite nel 1971 (1)	Codici delle attività non censite nel 1981 (2)
SERVIZI ALLE IMPRESE		
Studi tecnici e affini	837.1	
Servizi di vigilanza e investigazione	839.9	
Consulenze legali	835.0	
Contabilità, consulenza fiscale, revisione conti	836.0	
PUBBLICA AMMINISTRAZIONE E DIFESA-SERVIZI PUBBLICI E PRIVATI		
Organi costituzionali-amministrazione pubblica e locale	911.0	
Amministrazione della giustizia	(3) 912.1	
Sicurezza sociale obbligatoria	919.0	
Istruzione universitaria	931.0	
Istruzione primaria e secondaria	932.0	
Scuole di formazione e perfezionamento professionale	933.0	
Istruzione di grado preparatorio	934.0	
Ricerca e sviluppo	940.0	
Servizi sanitari (con ricovero)	951.0	
Ambulatori e poliambulatori pubblici	952.1	
Stabilimenti idropinici ed idrotermali pubblici	952.2	
Centri di igiene mentale pubblici	952.3	
Laboratori di igiene e profilassi pubblici	952.4	
Altre istituzioni sanitarie pubbliche	952.5	
Laboratori di analisi cliniche, privati	952.7	
Studi di radiologia e radioterapia privati	952.8	
Altre istituzioni sanitarie, private	952.9	
Studi di medici privati	953.0	
Studi dentistici	954.0	
Servizi veterinari	956.0	
Assistenza sociale (senza ricovero)	961.0	
Assistenza sociale (con ricovero)	962.0	
Organizzazioni economiche ed associazione professionali	963.0	
Organizzazioni sindacali dei datori di lavoro	964.0	
Organizzazioni sindacali dei lavoratori ed altre organizzazioni sindacali	965.0	
Enti ed associazioni turistiche (escluse le agenzie di viaggio)	967.0	
Servizi sociali non altrove classificati	968.0	
Biblioteche, musei, giardini botanici e zoologici	977.0	
Enti ed organizzazioni sportive	978.1	
Installazioni sportive delle amministrazioni pubbliche	978.2	
Installazioni sportive di istituzioni private	978.3	
Altri servizi personali non altrove classificati	984.2	
Difesa nazionale		(4) 75.22.0
Amministrazione della giustizia		(5) 75.23.0
Attività dei vigili del fuoco		75.25.0
Ospedali psichiatrici giudiziari		85.11.3
Attività professionali paramediche indipendenti		85.14.3

(1) Istat - «Classificazione delle attività economiche» - Metodi e norme n. 8, ed. 1981

(2) Istat - «Classificazione delle attività economiche» - Metodi e norme n. 11, ed. 1991

(3) Con esclusione di tutti i settori di competenza della Direzione Generale degli istituti di prevenzione e di pena

(4) Limitatamente alle sole strutture tecnico-amministrative

(5) Limitatamente a tutti i settori di competenza della Direzione Generale degli istituti di prevenzione e di pena



istat
istituto nazionale di statistica

ISTAT CIS.1

7° CENSIMENTO GENERALE DELL'INDUSTRIA E DEI SERVIZI

21 ottobre 1991
(Legge 9 gennaio 1991, n. 11)

QUESTIONARIO GENERALE

A NUMERO DI CODICE		B SEZIONE DI CENSIMENTO	
Comune		N°	
Provincia		C NUMERO D'ORDINE DEL QUESTIONARIO	
		Provvisorio	
		Definitivo	
Riservato ISTAT	Sezioni compilate		
	<input type="checkbox"/> I	<input type="checkbox"/> II	<input type="checkbox"/> III <input type="checkbox"/> IV

CODICE FISCALE DELL'IMPRESA O ISTITUZIONE

Società o istituzione												
Impresa individuale.												

AVVERTENZE

Sono soggette al censimento - e quindi tenute alla compilazione del presente questionario - le imprese, le istituzioni e le unità locali (per le definizioni si rinvia alla «Guida» inserita nel questionario), che esercitano la propria attività, anche se in forma artigianale, nei settori dell'industria, del commercio, dei trasporti e comunicazioni, del credito e assicurazioni e servizi vari sia pubblici che privati, nonché quelle che esplicano la silvicoltura, la pesca e le attività di trasformazione annesse ad aziende agricole.

Per una corretta compilazione del questionario, è necessario leggere attentamente la già citata «Guida»: particolare importanza rivestono il codice fiscale, da indicare in ogni caso (sia per le sedi di impresa o di istituzione che per le singole unità locali), e l'attività esercitata che deve essere precisata con ogni possibile dettaglio.

NOTIZIE INDICATIVE DELL'IMPRESA O ISTITUZIONE

Questo quadro deve essere sempre compilato, da tutte le unità censite, con le notizie relative alla sede unica o centrale (e non all'eventuale sede legale o sociale, fisicamente a se stante, la quale non rientra tra le unità da censire)

RAGIONE SOCIALE O DENOMINAZIONE

<input type="checkbox"/> 1	<input type="checkbox"/> 2	<input type="checkbox"/> 3	<input type="checkbox"/> 4												
Via	Piazza	Località	Altro	(specificare)											
										n. civico		cap			
										comune		prov.			
TELEFONO		prefisso		numero		TELEFAX		prefisso		numero		TELEX		numero	

ATTENZIONE

Per l'esatta individuazione delle Sezioni del questionario che devono essere compilate occorre stabilire se l'impresa o istituzione è **unilocalizzata** (svolge cioè la propria attività in un'unica Sede) o **plurilocalizzata** (gestisce più unità locali). In quest'ultimo caso si ha un'unità locale principale che si identifica come «Sede centrale» e una o più **unità locali da essa** dipendenti in corrispondenza di stabilimenti, negozi, depositi, filiali, sedi periferiche, ecc.. A seconda quindi del diverso tipo di unità censita, le Sezioni da compilare sono:

- sede di impresa (unica o centrale) **SEZ. I + SEZ. III**
- sede di istituzione (unica o centrale) **SEZ. II + SEZ. IV**
- unità locale di impresa (distinta dalla sede centrale) **SEZ. I + SEZ. III**
- unità locale di istituzione (distinta dalla sede centrale) **SEZ. II + SEZ. IV**

SEZIONE I - NOTIZIE INDICATIVE DELL'UNITÀ LOCALE (faticamente distinta dalla sede centrale)

RAGIONE SOCIALE O DENOMINAZIONE

<input type="checkbox"/> 1	<input type="checkbox"/> 2	<input type="checkbox"/> 3	<input type="checkbox"/> 4												
Via	Piazza	Località	Altro	(specificare)											
										n. civico		cap			
										comune		prov.			
TELEFONO		prefisso		numero		TELEFAX		prefisso		numero		TELEX		numero	

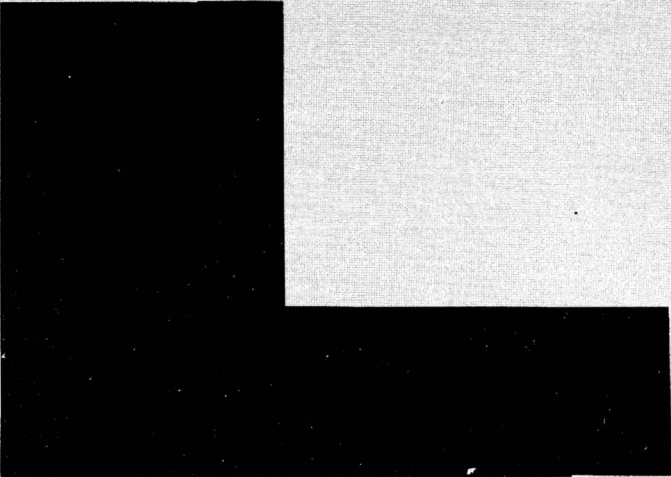

SEGRETO STATISTICO E OBBLIGO DI RISPOSTA

Ai sensi dell'art. 9 della legge 9 gennaio 1991, n. 11, sulle notizie raccolte in occasione del censimento si applicano le disposizioni sul segreto di ufficio e sulla tutela del segreto statistico di cui agli artt. 8 e 9 del Decreto Legislativo 6 settembre 1989, n. 322.

I dati raccolti con il presente questionario non potranno essere diffusi se non in forma aggregata, in modo che non se ne possa trarre alcun riferimento individuale.

Ai sensi dell'art. 10 della legge sopra citata, è fatto obbligo alle persone fisiche ed ai legali rappresentanti delle persone giuridiche, delle amministrazioni, enti ed organismi oggetto del censimento di rispondere con precisione ed esattezza alle domande contenute nel questionario.

Coloro che non forniscano le notizie richieste, ovvero le forniscano scientemente errate o incomplete, sono soggetti alle sanzioni amministrative pecuniarie previste dall'art. 11 del Decreto Legislativo 6 settembre 1989, n. 322 (da lire quattrocentomila a lire quattro milioni, per violazioni da parte di persone fisiche, da lire un milione a lire dieci milioni, per violazioni da parte di enti e società) che verranno applicate con il procedimento ivi previsto.

Il Rilevatore

Data _____ 1991



istat
istituto nazionale di statistica

ISTAT CIS.1

**7° CENSIMENTO GENERALE
DELL'INDUSTRIA E DEI SERVIZI**

21 ottobre 1991
(Legge 9 gennaio 1991, n. 11)

QUESTIONARIO GENERALE

A		NUMERO DI CODICE
Comune		
Provincia		

B		SEZIONE DI CENSIMENTO
N°		
C		NUMERO D'ORDINE DEL QUESTIONARIO
		Provvisorio
		Definitivo

CODICE FISCALE DELL'IMPRESA O ISTITUZIONE

Società o istituzione												
Impresa individuale.												

SEZIONE II - IMPRESA O ISTITUZIONE (non devono rispondere alle notizie riquadrate in rosso le Istituzioni dell'Amministrazione Pubblica e le Istituzioni sociali private)

1 DIFFUSIONE TERRITORIALE DELL'IMPRESA O ISTITUZIONE
L'impresa o istituzione, oltre all'unità locale censita con il presente questionario, gestisce altre unità locali sul territorio nazionale?
 SI 1 NO 2

2 FORMA GIURIDICA O ISTITUZIONALE

01 Impresa individuale
 02 Società semplice o di fatto
 03 Società in nome collettivo
 04 Società per azioni
 05 Società in accomandita
 06 Società a responsabilità limitata
 07 Società cooperativa
 08 Azienda municipalizzata, provincializzata, regionalizzata
 09 Ministero o organo costituzionale
 10 Regione
 11 Provincia
 12 Comune
 13 Comunità montana
 14 Ente sanitario pubblico
 15 Ente di previdenza
 16 Ente economico o ente di ricerca
 17 Ente di assistenza, culturale, sportivo
 18 Associazione riconosciuta o fondazione
 19 Associazione non riconosciuta
 20 Altra forma (specificare)

3 CLASSIFICAZIONE DELL'IMPRESA O ISTITUZIONE
(consultare attentamente la «Guida»)

3.1 Attività esclusiva o principale:

	Riservato ISTAT

3.2 Altre attività:

	Riservato ISTAT

	Riservato ISTAT

	Riservato ISTAT

4 ALTRE NOTIZIE

4.1 L'impresa ha uffici, stabilimenti o depositi all'estero?
 SI 1 NO 2

In caso affermativo specificare:

3 In Paesi CEE e altri
 4 Solo in Paesi CEE
 5 Solo in altri Paesi

4.2 L'impresa, nell'ambito delle proprie attività, effettua direttamente e abitualmente operazioni di importazione e/o esportazione?
 SI 1 NO 2

In caso affermativo specificare:

	Import.	Esport.
<input type="checkbox"/> 3 Paesi CEE e altri	<input type="checkbox"/> 4	<input type="checkbox"/> 6
<input type="checkbox"/> 4 Solo Paesi CEE	<input type="checkbox"/> 5	<input type="checkbox"/> 7
<input type="checkbox"/> 5 Solo altri Paesi	<input type="checkbox"/> 3	<input type="checkbox"/> 8

4.3 L'impresa è iscritta all'albo delle imprese artigiane?
 SI 1 NO 2

4.4 Tipo di produzione (solo per l'industria)

3 in serie con lavorazione completamente automatizzata
 4 in serie con lavorazione non completamente automatizzata
 5 non in serie

4.5 L'impresa o istituzione è consorziata o associata temporaneamente con altre strutture (imprese o istituzioni) per lo svolgimento delle proprie attività?
 SI 1 NO 2

4.6 L'impresa o istituzione si avvale di attrezzature informatiche per lo svolgimento delle proprie attività?
 SI 3 NO 4

4.7 L'impresa o istituzione utilizza beni capitali in leasing?
 SI 5 NO 6

ELENCO DELLE UNITÀ LOCALI GESTITE DALL'IMPRESA O ISTITUZIONE SUL TERRITORIO NAZIONALE

Per le imprese o istituzioni «unilocalizzate» deve essere indicata al primo rigo (sede centrale) l'unica unità locale gestita. Per le imprese o istituzioni «plurilocalizzate» devono essere elencate tutte le unità locali operative e amministrativo/gestionali dipendenti, **compresa quella del presente questionario**, ubicate sul territorio nazionale, con i relativi addetti (colonna 7) alla data del censimento avendo cura di elencare innanzitutto la sede centrale di impresa, successivamente tutte le unità locali operative ed infine quelle amministrativo/gestionali. Si precisa, inoltre, che occorre indicare dettagliatamente per ciascuna unità locale operativa l'attività esclusiva o principale esercitata, usando i termini tecnici ritenuti più appropriati in modo cioè che si possa individuare la specifica attività svolta. Per le unità locali amministrativo/gestionali deve essere indicata l'attività esclusiva o principale dell'impresa o istituzione riportata al punto 3.1.

N. d'ordine unità locale	Tipo unità locale (a)	Indirizzo dell'unità locale			Attività esclusiva o principale esercitata nell'unità locale	Addetti alla data del censi- mento (b)
		Comune	Provincia (sigla)	Via, piazza, N°. (o località) (scrivere stampatello)		
1	2	3	4	5	6	7
1	SEDE CENTRALE					
2						
3						
4						
5						
6						
7						
8						
9						
10						
11						
12						
13						
		← TOTALE UNITÀ LOCALI	Qualora lo spazio non sia sufficiente, compilare e allegare un prospetto analogo avendo cura di riportare il totale delle unità locali e il totale degli addetti sempre nel presente prospetto nelle rispettive caselle indicate dalle frecce.			TOTALE ADDETTI →

(a) Per indicare il tipo di unità locale usare la seguente simbologia: **O = operativa; A = amministrativo/gestionale.**

(b) Nell'indicare il numero degli addetti, tenere presente le istruzioni riportate nel successivo quesito 3 SEZIONE III - UNITÀ LOCALE DELL'IMPRESA o quesito 3 SEZIONE IV - UNITÀ LOCALE DELL'ISTITUZIONE.

ATTENZIONE: È opportuno conservare fotocopia del presente elenco per eventuali successivi adempimenti e riscontri censuari.

Riservato ISTAT	NOTIZIE DELL'IMPRESA		NOTIZIE DELL'UNITÀ LOCALE A CARATTERE COMUNALE (SEZ. I)	
	Provincia		Provincia	
	Comune		Comune	

SEZIONE III - UNITÀ LOCALE DELL'IMPRESA. Questa sezione deve essere compilata da ogni unità locale dell'impresa sia operativa che amministrativo-gestionale. Se l'unità locale coincide con la sede d'impresa si deve compilare anche la Sezione II (Impresa e istituzioni) del presente questionario. 3

1 TIPO DI UNITÀ LOCALE

1.1. Unità locale operativa 1

si intende quella unità dove si attua la produzione di beni o la prestazione di servizi, destinabili o non destinabili alla vendita, variamente denominata secondo le consuetudini ed il tipo di attività economica (stabilimento, laboratorio, negozio, officina, ristorante, albergo, bar, ufficio, agenzia, magazzino, studio professionale, abitazione, scuola, ecc.)

1.2. Unità locale amministrativo/gestionale 2

si intende quella unità, purché fisicamente e funzionalmente distinta da altra unità locale operativa, costituita dalla sede d'impresa o dagli uffici direttivi, amministrativi e tecnici ove si attuano attività inerenti all'organizzazione, alla gestione finanziaria, alla formazione del personale, alla contabilità, all'elaborazione dati, ecc.

3 ADETTI ALLA DATA DEL CENSIMENTO

(Indicare tutto il personale occupato al 21 ottobre 1991 nell'unità locale anche se a tale data risulta assente per servizio, ferie, malattia o sospensione dal lavoro, cassa integrazione, ecc. Le qualifiche previste dai contratti di lavoro, nei diversi settori di attività economica, vanno assimilate alle denominazioni usate nel presente prospetto, secondo le specifiche istruzioni della «Guida». Una stessa persona non può essere indicata in più categorie o in più unità locali).

	Maschi	Femmine	Totale	di cui a part-time
				1
INDIPENDENTI				
3.1 Imprenditori, titolari, gestori, liberi professionisti, ecc. 01				XXX
3.2 Soci di cooperativa (esclusi i soci semplicemente iscritti o conferenti)..... 02				XXX
3.3 Familiari coadiuvanti 03				XXX
DIPENDENTI				
3.4 Dirigenti 04				
3.5 Direttivi, quadri 05				
3.6 Impiegati 06				
3.7 Categorie speciali (intermedi) 07				
3.8 Capi operai 08				
3.9 Operai specializzati, qualificati, comuni 09				
3.10 Apprendisti 10				
3.11 Altro personale 11				
3.12 TOTALE ADETTI 12				
3.13 Di cui con «contratto formazione e lavoro» (Legge 863 del 19/12/84) 13				
3.14 PERSONALE VOLONTARIO (indicare il personale volontario che presta attività anche se a tempo parziale presso l'unità locale) 14				XXX

2 CLASSIFICAZIONE DELL'UNITÀ LOCALE
(leggere attentamente la «Guida»)

2.1 In quale dei seguenti settori l'unità locale svolge la sua attività esclusiva o principale?

Industria 3
(comprese: la distribuzione di elettricità, gas, acqua, costruzioni, installazione di impianti ed escluse le riparazioni di auto, di motoveicoli, di elettrodomestici e di calzature)

Commercio e pubblici esercizi 4
(comprese: le riparazioni di auto, di motoveicoli, di elettrodomestici e di calzature)

Altre attività 5
(trasporti, credito e assicurazioni, altri servizi)

2.2 Attività esclusiva o principale:

	Riservato ISTAT

2.3 Altre attività:

	Riservato ISTAT

Prodotti fabbricati (principali) _____

Prodotti venduti (principali) _____

Servizi prestati _____

4 MEZZI DI TRASPORTO SU STRADA IN DOTAZIONE ALL'UNITÀ LOCALE

(Indicare i mezzi di trasporto sia in proprietà che in leasing; in tutti gli altri casi barrare trasversalmente il quadro)

	Numero
Motoveicoli (a)	1
Autovetture (b) a benzina	2
ad altro tipo di alimentazione	3
Autobus	4
Autocarri con portata utile fino a 1.900 kg.	5
Autocarri con portata utile oltre 1.900 kg.	6
Motrici per semirimorchi (c)	7
Autoveicoli per uso speciale (d)	8
Rimorchi e semirimorchi (e)	9

(a) Compresi: motocicli, motocarrozzelle, motoleggere, motoveicoli per uso speciale (escluse le biciclette a motore).
(b) Comprese: le autovetture per il trasporto promiscuo.
(c) Veicoli destinati al traino e non atti a portare carico utile proprio.
(d) Autoambulanze, autocisternati, autocarri per carni macellate, per immondizie, autospartine, autopompe, autocale, automezzi Radio TV, autobetoniere, ecc.
(e) Tutti i tipi di rimorchi compresi quelli per uso speciale.

5 AMBIENTE (ai punti 5.2 e 5.4 possono essere fornite più risposte)

5.1 Esistono impianti di abbattimento delle emissioni atmosferiche?

SI 1 NO 2

5.2 In caso affermativo per quale inquinante:

- ossidi di zolfo 3
 ossidi di azoto 4
 polveri 5
 altri 6
(specificare)

5.3 Sono utilizzati impianti di depurazione delle acque di scarico?

SI 1 NO 2

5.4 In caso affermativo indicare

Impianto proprio:

- biologico 3
 chimico/fisico 4
 altro tipo 5
(specificare)

Impianto consortile:

- con pretrattamento 6
 senza pretrattamento 7

5.1 Per impianto di abbattimento delle emissioni atmosferiche si intende qualsiasi apparecchiatura installazione o dispositivo atto alla riduzione delle emissioni all'esterno in atmosfera di sostanze inquinanti, prodotte dagli impianti di combustione, nei processi industriali ecc. I camini non sono considerati impianti di abbattimento.

5.3 Per impianto di depurazione delle acque di scarico si intende una installazione adibita a trattamenti che permettano di eliminare totalmente o parzialmente dalle acque di scarico le sostanze inquinanti.

5.4 **Impianto di tipo biologico:** la depurazione è effettuata attraverso processo a tanghi attivati e/o filtri percolatori, biodischi, processo anaerobico.

Impianto di tipo chimico-fisico: la depurazione è effettuata attraverso processi di chiariflocculazione e/o assorbimento su carboni attivi, precipitazione di composti inquinanti (metalli pesanti o altri), processi termici (distillazione, incenerimento), sedimentazione.

Impianto di altro tipo: la depurazione è effettuata attraverso trattamenti non tradizionali (ultrafiltrazione, osmosi inversa, distillazione, ossidazione ad umido).

Il pretrattamento si ha quando le acque di scarico vengono inviate all'impianto consortile dopo il trattamento previsto dalla tabella C della legge 319 del 1976.

6 SUPERFICI E LOCALI UTILIZZATI (la superficie deve essere arrotondata all'unità)

6.1 Superficie coperta mq _____

(Indicare la superficie complessiva coperta dell'unità locale espressa in metri quadrati. Per superficie complessiva coperta si intende la superficie dell'unità locale delimitata orizzontalmente e verticalmente in modo permanente. Nel caso in cui la superficie coperta dell'unità locale si sviluppi su piani diversi, occorre considerare la somma delle superfici coperte di ciascun piano).

6.2 Superficie non coperta mq _____

(Indicare tutte le superfici non coperte utilizzate dall'unità locale per l'esercizio delle sue attività comprese le superfici pubbliche, purché autorizzate).

6.3 Superficie di vendita (esclusivamente per il commercio al minuto secondo la definizione riportata nella «Guida»).

mq _____

6.4 I locali utilizzati sono in proprietà? SI 1 NO 2

7 ADDETTI E ORE DI LAVORO - ANNO 1990 (*)

7.1 Indicare gli addetti che erano in forza presso l'unità locale alle date sotto indicate.

Date	Numero addetti		Totale
	Indipendenti	Dipendenti	
31-03-90			
30-06-90			
30-09-90			
31-12-90			

7.2 Indicare il numero delle ore di lavoro effettivamente prestate nel 1990 (il numero delle ore deve essere indicato in migliaia senza decimali).

Addetti	Numero ore di lavoro
Indipendenti	migliaia _____
Dipendenti	migliaia _____
TOTALE	migliaia _____

Al punto 7.1 indicare gli addetti in forza nell'unità locale alle date indicate, cioè alla fine dei trimestri dell'anno 1990, anche se alle relative date risultavano assenti per servizio, ferie, malattia, sospensione dal lavoro, cassa integrazione ecc.

Al punto 7.2 indicare il numero delle ore di lavoro, effettivamente prestate nel 1990, sia per gli indipendenti che per i dipendenti, quale somma delle ore ordinarie e di quelle straordinarie: non vanno comprese quelle relative a scioperi, aspettativa, cassa integrazione. Per i dipendenti i dati devono essere desunti dalle fonti disponibili (per es. dichiarazione delle retribuzioni corrisposte ai dipendenti Mod. 10 SM INAIL ecc.).

Per gli indipendenti è necessario quantificare le ore di lavoro che ciascun «indipendente» dedica giornalmente alla propria attività e moltiplicare detto valore per il numero delle giornate lavorate nel corso dell'anno.

(*) Per le unità locali non esistenti al 1° gennaio 1990 o non aventi addetti in forza in ciascun mese dell'anno, barrare trasversalmente i quadri 7.1 e 7.2. Per quelle che, pur essendo state totalmente inattive per l'intero anno, hanno avuto addetti in forza (sia pure limitatamente a qualche mese), si devono indicare gli addetti al punto 7.1 e barrare trasversalmente il quadro 7.2. Per tutti gli altri casi compilare entrambi i quadri.

Riservato ISTAT	NOTIZIE DELL'ISTITUZIONE		NOTIZIE DELL'UNITÀ LOCALE A CARATTERE COMUNALE (Sez. I)	
	Provincia	_____	Provincia	_____
	Comune	_____	Comune	_____

SEZIONE IV - UNITÀ LOCALE DELL'ISTITUZIONE. Questa sezione deve essere compilata da ogni unità locale dell'istituzione sia operativa che amministrativo/gestionale. Se l'unità locale coincide con la sede dell'istituzione si deve compilare anche la Sezione II (Impresa o istituzione) del presente questionario. 4

1 TIPO DI UNITÀ LOCALE

1.1. Unità locale operativa _____ 1

si intende quella unità dove si attua la produzione di beni, o la prestazione di servizi, destinabili o non destinabili alla vendita, variamente denominata secondo le consuetudini ed il tipo di attività economica (stabilimento, negozio, ufficio, magazzino, scuola, ospedale, dogana, intendenza, ecc.)

1.2. Unità locale amministrativo/gestionale _____ 2

si intende quella unità, purchè fisicamente e funzionalmente distinta da altra unità locale operativa, costituita dalla sede dell'istituzione o dagli uffici direttivi, amministrativi e tecnici ove si attuano attività inerenti all'organizzazione, alla gestione finanziaria, alla consulenza legale e commerciale, alla formazione del personale, alla contabilità, all'elaborazione dati, ecc.

3 DIPENDENTI ALLA DATA DEL CENSIMENTO

(Indicare tutto il personale occupato al 21 ottobre 1991 nell'unità locale anche se a tale data risulta assente per servizio, ferie, malattia, sospensione dal lavoro, ecc. Le qualifiche previste dai diversi contratti di lavoro, riguardanti i dipendenti delle istituzioni, vanno assimilate alle denominazioni usate nel presente prospetto, secondo l'apposita tabella della «Guida». Una stessa persona non può essere indicata in più categorie o in più unità locali).

	Maschi	Femmine	Totale	di cui a part-time
	1	2	3	4
DIPENDENTI				
3.1 Dirigenti e assimilati 04				
3.2 Direttivi e assimilati 05				
3.3 Funzionari e assimilati .. 06				
3.4 Collaboratori e assimilati 07				
3.5 Assistenti e assimilati 08				
3.6 Operatori e assimilati 09				
3.7 Coadiutori e assimilati ... 10				
3.8 Addetti ai servizi ausiliari e assimilati 11				
3.9 TOTALE DIPENDENTI 12				
3.10 Di cui con «contratto formazione e lavoro» (Legge 863 del 19/12/84) 13				
3.11 PERSONALE VOLONTARIO (indicare il personale volontario che presta attività anche se a tempo parziale presso l'unità locale) 14				XXX

2 CLASSIFICAZIONE DELL'UNITÀ LOCALE
(leggere attentamente la «Guida»)

2.1 Attività esclusiva o principale:

_____	Riservato ISTAT
_____	_____

2.2 Altra attività:

_____	Riservato ISTAT
_____	_____

4 MEZZI DI TRASPORTO SU STRADA IN DOTAZIONE ALL'UNITÀ LOCALE

(Indicare i mezzi di trasporto sia in proprietà che in leasing; in tutti gli altri casi barrare trasversalmente il quadro)

	Numero
Motoveicoli (a)	1
Autovetture (b)	
a benzina	2
ad altro tipo di alimentazione	3
Autobus	4
Autocarri con portata utile fino a 1.900 kg.	5
Autocarri con portata utile oltre 1.900 kg	6
Motrici per semirimorchi (c)	7
Autoveicoli per uso speciale (d)	8
Rimorchi e semirimorchi (e)	9

(a) Compresi: motocicli, motorocozzelle, motoleggere, motoveicoli per uso speciale (escluse le biciclette a motore).

(b) Compresi: le autovetture per il trasporto promiscuo.

(c) Veicoli destinati al traino e non atti a portare carico utile proprio.

(d) Autoambulanze, autocisternati, autocarri per carni macellate, per immondizie, autospartineve, autopompe, autoscale, automezzi Radio TV, autobetoniere, ecc.

(e) Tutti i tipi di rimorchi compresi quelli per uso speciale.

5 AMBIENTE (ai punti 5.2 e 5.4 possono essere fornite più risposte)

5.1 Esistono impianti di abbattimento delle emissioni atmosferiche?

SI 1 NO 2

5.2 In caso affermativo per quale inquinante:

- ossidi di zolfo 3
- ossidi di azoto 4
- polveri 5
- altri 6
(specificare)

5.3 Sono utilizzati impianti di depurazione delle acque di scarico?

SI 1 NO 2

5.4 In caso affermativo indicare:

Impianto proprio:

- biologico 3
- chimico/fisico 4
- altro tipo 5
(specificare)

Impianto consortile:

- con pretrattamento 6
- senza pretrattamento 7

5.1 Per impianto di abbattimento delle emissioni atmosferiche si intende qualsiasi apparecchiatura, installazione o dispositivo atto alla riduzione delle emissioni all'esterno in atmosfera di sostanze inquinanti, prodotte dagli impianti di combustione, nei processi industriali ecc. I camini non sono considerati impianti di abbattimento.

5.3 Per impianto di depurazione delle acque di scarico si intende una installazione adibita a trattamenti che permettano di eliminare totalmente o parzialmente dalle acque di scarico le sostanze inquinanti.

5.4 Impianto di tipo biologico: la depurazione è effettuata attraverso processo a fanghi attivati e/o filtri percolatori, biodischi, processo anaerobico.

Impianto di tipo chimico-fisico: la depurazione è effettuata attraverso processi di chiariflocculazione e/o assorbimento su carboni attivi, precipitazione di composti inquinanti (metalli pesanti o altri), processi termici (distillazione, incenerimento), sedimentazione.

Impianto di altro tipo: la depurazione è effettuata attraverso trattamenti non tradizionali (ultrafiltrazione, osmosi inversa, distillazione, ossidazione ad umido).

Il pretrattamento si ha quando le acque di scarico vengono inviate all'impianto consortile dopo il trattamento previsto dalla tabella C della legge 319 del 1976.

6 ALTRE NOTIZIE

6.1 Superficie coperta mq _____

(Indicare la superficie complessiva coperta dell'unità locale espressa in metri quadrati arrotondati all'unità). Per superficie complessiva coperta si intende la superficie dell'unità locale delimitata orizzontalmente e verticalmente in modo permanente. Nel caso in cui la superficie coperta dell'unità locale si sviluppi su piani diversi, occorre considerare la somma delle superfici coperte di ciascun piano.

6.2 Superficie non coperta mq _____

(Indicare tutte le superfici non coperte utilizzate dall'unità locale per l'esercizio delle sue attività comprese le superfici pubbliche, purché autorizzate).

6.3 Il luogo dove opera l'unità locale è: (barrare un solo codice)

- in proprietà 1
- in affitto da privati 2
- in affitto da istituzioni 3
- altro titolo 4

6.4 Il luogo dove opera l'unità locale è: (barrare un solo codice)

- fabbricato del patrimonio archeologico monumentale (monumento, museo, teatro, chiesa, ecc.) 5
- altro tipo di fabbricato o porzione di fabbricato 6
- terreno attrezzato a sport, destinato a parco, giardino e altri usi 7

6.5 L'unità locale si avvale di uno o più archivi di riferimento per la prestazione dei servizi? SI 1 NO 2

In caso affermativo specificare se trattasi di archivi costituiti per: Non informatizzati

- obbligo di legge 3 5
- operatività interna 4 6

6.6 L'unità locale svolge la sua attività a diretto contatto con il pubblico? SI 1 NO 2

In caso affermativo specificare:

il numero di ore di apertura al pubblico per settimana:

in totale

nelle ore pomeridiane

il numero di eventuali appositi sportelli:

in totale

gestiti con l'ausilio di attrezzature informatiche

6.7 Tra le seguenti tecnologie indicare quali vengono adottate o meno nell'unità locale (barrare un solo quadratino per riga. In caso negativo barrare il quadratino «Non adottata»).

	Non Adottata	Adottata in via sperimentale	A regime
	1	2	3

- Progettazione tramite calcolatore 01
- Sistemi automatici di controllo processo 02
- Sistemi automatici di movimentazione e immagazzinamento 03
- Sistemi di cartografia automatizzata 04
- Sistemi automatizzati per prenotazioni 05
- Analisi cliniche automatizzate 06
- Apparecchiature mediche speciali (TAC, ecografia, laser, ecc.) 07
- Certificazione automatizzata 08
- Sistemi automatizzati rilevazione presenze 09
- Sistemi trattamento parola 10
- Sistemi automatizzati gestione procedure amministrative e contabili 11
- Posta elettronica 12
- Sistemi di microfilmatura 13
- Sistemi di accesso a banche dati 14

6.8 Dotazione di attrezzature informatiche nell'unità locale (in caso totalmente negativo barrare trasversalmente il quadro)

	Numero
Sistemi centrali di elaborazione 1	<input type="text"/>
Mini elaboratori 2	<input type="text"/>
Personal Computer 3	<input type="text"/>
Computer portatili 4	<input type="text"/>
Terminali 5	<input type="text"/>

6.9 Le attrezzature indicate al punto precedente sono utilizzate:

- esclusivamente per erogare servizi 1
- esclusivamente per la gestione interna (bilancio, personale, ecc.) 2
- per entrambe le finalità 3



istat
istituto nazionale di statistica

ISTAT CIS.2

**7° CENSIMENTO GENERALE
DELL'INDUSTRIA E DEI SERVIZI**

21 ottobre 1991
(Legge 9 gennaio 1991, n. 11)

QUESTIONARIO PER IL COMMERCIO AMBULANTE
(Commercio su aree pubbliche)

A		NUMERO DI CODICE
Comune		
Provincia		

B		SEZIONE DI CENSIMENTO
N°		
C		NUMERO D'ORDINE DEL QUESTIONARIO
		Provvisorio
		Definitivo

Per i quesiti seguiti da quadratino barrare così la risposta che fa al caso; per gli altri quesiti scrivere in stampatello.

Il presente questionario deve essere compilato per ogni esercizio di commercio ambulante, sia a posteggio fisso che mobile, purchè il titolare eserciti tale commercio come attività esclusiva o principale.

Non sono da comprendere gli esercizi il cui titolare: a) gestisce contemporaneamente un negozio o una azienda artigiana; b) vende direttamente la produzione propria in forma ambulante; c) esercita tale attività occasionalmente o in determinati periodi stagionali.

NON SONO CONSIDERATI VENDITORI AMBULANTI, E PERTANTO SONO TENUTI A COMPILARE IL MOD. ISTAT CIS. 1, COLORO CHE VENDONO NEI MERCATI ALL'INGROSSO, O IN CHIOSCHI, BARACCHE E SIMILI, FISSATI STABILMENTE AL SUOLO FUORI AREE ATTREZZATE.

SEZIONE I - NOTIZIE GENERALI
ATTIVITÀ ESCLUSIVA O PRINCIPALE (barrare un solo codice)

1 A POSTEGGIO FISSO			A POSTEGGIO MOBILE		
Alimentari e bevande	<input type="checkbox"/>	526 21	Alimentari e bevande	<input type="checkbox"/>	526 33
Tessuti	<input type="checkbox"/>	526 22	Tessuti e articoli di abbigliamento	<input type="checkbox"/>	526 34
Abbigliamento	<input type="checkbox"/>	526 23	Altro commercio ambulante	<input type="checkbox"/>	526 35
Calzature e pelletterie	<input type="checkbox"/>	526 24			
Mobili e articoli diversi per uso domestico	<input type="checkbox"/>	526 25			
Articoli di occasione	<input type="checkbox"/>	526 26			
Altri prodotti n.a.c.	<input type="checkbox"/>	526 27			

2 INDICARE SE L'ESERCIZIO DEL COMMERCIO AMBULANTE VIENE SVOLTO NEL TERRITORIO
di un solo Comune 1 di più Comuni 2

A — NOTIZIE SUL TITOLARE (Scrivere preferibilmente in stampatello)

Cognome e nome _____

Indirizzo _____ N. _____
(Via, piazza, viale, largo, località, ecc.)

Comune di residenza _____

C.A.P. _____ PROV. _____

DATA _____ FIRMA DEL RILEVATORE _____

B — TAGLIANDO DA CONSEGNARSI AL CENSITO

COMUNE E DATA DELLA COMPILAZIONE DEL QUESTIONARIO

Comune _____

Data _____

N.B. Il presente tagliando serve a comprovare l'effettuata compilazione del questionario e deve, pertanto, essere conservato fino al 31 gennaio 1992.

ROMA - ISTITUTO POLIGRAFICO E ZECCA DELLO STATO - S

SEZIONE II - ADDETTI E MEZZI DI TRASPORTO

3 ADDETTI

Indicare il personale addetto all'esercizio alla data del 21 ottobre 1991

- 3.1 Titolare 1
- 3.2 Familiari coadiuvanti 2
- 3.3 Apprendisti 3
- 3.4 Altro personale 4
- Totale 5**

	Maschi	Femmine	Totale
1	2		

4 MEZZI DI TRASPORTO

Indicare i mezzi di trasporto in dotazione all'esercizio alla data del 21 ottobre 1991

- 4.1 Motoveicoli (1) 1
- 4.2 Autovetture (2) 2
- 4.3 Autocarri 3
- con portata utile oltre 1.900 Kg. 4
- con portata utile fino a 1.900 Kg. 5
- 4.4 Autonegozi (automarket) 6
- 4.5 Altri mezzi di trasporto 7

Numero

(1) Compresi motocicli, motorcarrozette, motoleggere, motoveicoli per uso speciale (escluse le biciclette a motore).
 (2) Comprese le autovetture per il trasporto promiscuo.

SEGRETO STATISTICO E OBBLIGO DI RISPOSTA

Al sensi dell'art. 9 della legge 9 gennaio 1991, n. 11, sulle notizie raccolte in occasione del censimento si applicano le disposizioni sul segreto di ufficio e sulla tutela del segreto statistico di cui agli artt. 8 e 9 del Decreto Legislativo 6 settembre 1989, n. 322.

I dati raccolti con il presente questionario non potranno essere diffusi se non in forma aggregata, in modo che non se ne possa trarre alcun riferimento individuale.

Al sensi dell'art. 10 della legge sopracitata, è fatto obbligo alle persone fisiche ed ai legali rappresentanti delle persone giuridiche, delle amministrazioni, enti e organismi oggetto del censimento di rispondere con precisione ed esattezza alle domande contenute nel questionario.

Coloro che non forniscano le notizie richieste, ovvero le forniscano scientemente errate o incomplete, sono soggetti alle sanzioni amministrative pecuniarie previste dall'art. 11 del Decreto Legislativo 6 settembre 1989, n. 322 (da lire quattrocentomila a lire quattro milioni, per violazioni da parte di persone fisiche, da lire un milione a lire dieci milioni, per violazioni da parte di enti e società) che verranno applicate con il procedimento ivi previsto.





I dati del Censimento del 1991 pubblicati nei fascicoli provinciali, regionali e nel fascicolo Italia consentono di approfondire la conoscenza delle caratteristiche strutturali dell'apparato produttivo del paese.

Sono descritti aspetti settoriali, dimensionali, relativi all'operatività e alla localizzazione territoriale di imprese, istituzioni e unità locali.

Informazioni dettagliate sono disponibili anche su floppy-disk.

L. 30.000
050391020177

€ 15.49