

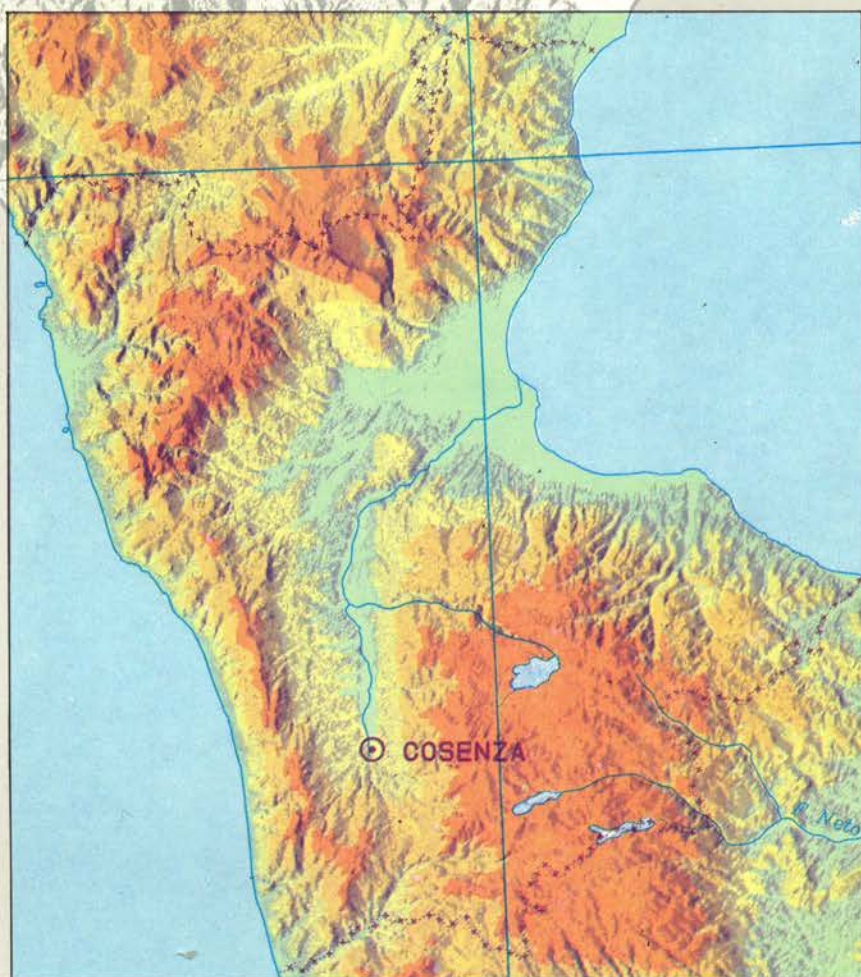

SISTEMA STATISTICO NAZIONALE  
ISTITUTO NAZIONALE DI STATISTICA

# IMPRESE ISTITUZIONI E UNITÀ LOCALI



FASCICOLO PROVINCIALE  
**COSENZA**

7° CENSIMENTO GENERALE DELL'INDUSTRIA E DEI SERVIZI  
21 ottobre 1991







# i centri dell' ISTAT

come accedere all'informazione statistica



**LA BIBLIOTECA CENTRALE** È il più ricco archivio italiano di testi statistici, con oltre 130.000 volumi provenienti da ogni parte del mondo. Funziona come centro di documentazione ed è dotata delle più moderne attrezzature.

Roma, (00184) Via Cesare Balbo, 16  
(Orario: lun. - ven. 9.30 - 13.00)  
Tel. (06) 46732380 - 46732384

Attivo dal 1989, il Centro Diffusione è una struttura pluriservizi che permette di rendere l'informazione statistica realmente accessibile a tutti. È possibile reperirvi, per la consultazione o l'acquisto, tutte le pubblicazioni e i floppy-disk dell'Istat, consultare banche dati, richiedere certificazioni sui prezzi e sulle retribuzioni, usufruire, anche per telefono, di un servizio informazione e assistenza.

Tutto ciò in tempo reale, senza trafilie burocratiche. Un prezioso punto di riferimento per ricercatori, studenti, operatori economici, funzionari pubblici e per chiunque voglia saperne di più sul nostro Paese.

Roma, (00184) Via Cesare Balbo, 11a  
(Orario: lun. - ven. 9.00 - 13.00 e 15.00 - 18.30)  
Tel. (06) 4827666-46733102-3-4-5-6



## GLI UFFICI REGIONALI

I 18 Uffici regionali svolgono, sul territorio, attività di informazione ed assistenza agli utenti, anche grazie ad un terminale collegato con la banca dati centrale ed a biblioteche dove è possibile consultare le pubblicazioni Istat. Promuovono, inoltre, incontri con gli studenti presso le scuole per illustrare come si produce, si diffonde e si utilizza l'informazione statistica.

### Piemonte e Valle d'Aosta

Torino (10121) Via Alessandro Volta, 3  
Tel. (011) 5612414 - 5612369

### Lombardia

Milano (20124) Piazza della Repubblica, 22  
Tel. (02) 29000321 - 6595133

### Veneto

Venezia-Mestre (30172) Corso del Popolo, 23  
Tel. (041) 940060 - 940876

### Friuli-Venezia Giulia

Trieste (34137) Via Cesare Battisti, 18  
Tel. (040) 371051 - 370737

### Liguria

Genova (16121) Via XX Settembre, 8  
Tel. (010) 585676 - 565560

### Emilia-Romagna

Bologna (40124) Galleria Cavour, 9  
Tel. (051) 266275 - 260734

### Toscana

Firenze (50125) Via Santo Spirito, 14  
Tel. (055) 288055 - 288056

### Umbria

Perugia (06100) Via Cesare Balbo, 3  
Tel. (075) 34091 - 31031

### Marche

Ancona (60121) Corso Garibaldi, 78  
Tel. (071) 204821 - 203189

### Lazio

Roma (00185) Via Gaeta, 4  
Tel. (06) 4468250 - 46733536

### Abruzzo

Pescara (65121) Via Firenze, 4  
Tel. (085) 34265 - 4216155

### Molise

Campobasso (86100) Via Mazzini, 129  
Tel. (0874) 69142-69143

### Campania

Napoli (80133) Via Verdi, 18  
Tel. (081) 5510282 - 5513451

### Puglia

Bari (70121) Via Dante Alighieri, 3  
Tel. (080) 5214233 - 5213854

### Basilicata

Potenza (85100) Via Gabet, 20  
Tel. (0971) 411625 - 411717

### Calabria

Catanzaro (88100)  
Piazzetta della Libertà, 2  
Tel. (0961) 741133 - 741239

### Sicilia

Palermo (90144)  
Via Empedocle Restivo, 102  
Tel. (091) 516304 - 520713

### Sardegna

Cagliari (09129) Via G.B. Tuveri, 60  
Tel. (070) 400143 - 400583

**Le pubblicazioni dei Censimenti 1991, come tutte le altre pubblicazioni dell'Istat, sono disponibili presso le maggiori librerie dei capoluoghi di provincia**



Istituto Naz.le di Statistica  
UFFICIO REGIONALE - PUGLIA  
Biblioteca - Coll.....

SISTEMA STATISTICO NAZIONALE  
ISTITUTO NAZIONALE DI STATISTICA

# IMPRESE ISTITUZIONI E UNITÀ LOCALI

FASCICOLO PROVINCIALE

## COSENZA

7° CENSIMENTO GENERALE DELL'INDUSTRIA E DEI SERVIZI  
21 ottobre 1991

 ISTAT



**I DATI PUBBLICATI IN QUESTO VOLUME SONO DISPONIBILI  
IN FORMATO ELABORABILE ANCHE SU FLOPPY DISK**

**Istat, Roma 1994**

*Si autorizza la riproduzione, la diffusione e l'utilizzazione  
del contenuto del volume. Si ringrazia per la citazione della fonte.*

Copertina della Cartografia computerizzata dell'I.P.Z.S.  
tratta dalla base orografica del territorio nazionale  
in proiezione conica di Lambert

Finito di stampare nel mese di dicembre 1994 - Copie 2.000  
ISTITUTO POLIGRAFICO E ZECCA DELLO STATO - SALARIO

# GUIDA ALLA CLASSIFICAZIONE DELLE ATTIVITÀ ECONOMICHE

(Sezione, sottosezione, divisione e gruppo)

## A AGRICOLTURA, CACCIA E SILVICOLTURA

- 01 AGRICOLTURA, CACCIA E RELATIVI SERVIZI
- 01.1 Coltivazioni agricole; orticoltura, floricoltura
- 01.2 Allevamento di animali
- 01.4 Attività dei servizi connessi all'agricoltura e alla zootecnia, esclusi i servizi veterinari
- 01.5 Caccia e cattura di animali per allevamento e ripopolamento di selvaggina, compresi i servizi connessi
- 02 SILVICOLTURA E UTILIZZAZIONE DI AREE FORESTALI E SERVIZI CONNESSI
- 02.0 Silvicultura e utilizzazione di aree forestali e servizi connessi

## B PESCA, PISCICOLTURA E SERVIZI CONNESSI

- 05 PESCA, PISCICOLTURA E SERVIZI CONNESSI
- 05.0 Pesca, piscicoltura e servizi connessi

## C ESTRAZIONE DI MINERALI

### CA ESTRAZIONE DI MINERALI ENERGETICI

- 10 ESTRAZIONE DI CARBON FOSSILE E LIGNITE; ESTRAZIONE DI TORBA
- 10.1 Estrazione ed agglomerazione di carbon fossile
- 10.2 Estrazione ed agglomerazione di lignite
- 10.3 Estrazione ed agglomerazione di torba
- 11 ESTRAZIONE DI PETROLIO GREGGIO E DI GAS NATURALE; SERVIZI CONNESSI ALL'ESTRAZIONE DI PETROLIO E DI GAS NATURALE, ESCLUSA LA PROSPERAZIONE
- 11.1 Estrazione di petrolio greggio e di gas naturale
- 11.2 Attività dei servizi connessi all'estrazione di petrolio e di gas, esclusa la prospezione
- 12 ESTRAZIONE DI MINERALI DI URANIO E DI TORIO
- 12.0 Estrazione di minerali di uranio e di torio

### CB ESTRAZIONE DI MINERALI NON ENERGETICI

- 13 ESTRAZIONE DI MINERALI METALLIFERI
- 13.1 Estrazione di minerali di ferro
- 13.2 Estrazione di minerali metallici non ferrosi, ad eccezione dei minerali di uranio e di torio
- 14 ALTRE INDUSTRIE ESTRATTIVE
- 14.1 Estrazione di pietra
- 14.2 Estrazione di ghiaia, sabbia e argilla
- 14.3 Estrazione di minerali per le industrie chimiche e la fabbricazione di concimi
- 14.4 Produzione di sale
- 14.5 Estrazione di altri minerali e prodotti di cava n.c.a.

## D ATTIVITÀ MANIFATTURIERE

### DA INDUSTRIE ALIMENTARI, DELLE BEVANDE E DEL TABACCO

- 15 INDUSTRIE ALIMENTARI E DELLE BEVANDE
- 15.1 Produzione, lavorazione e conservazione di carne e di prodotti a base di carne
- 15.2 Lavorazione e conservazione di pesce e di prodotti a base di pesce
- 15.3 Lavorazione e conservazione di frutta e ortaggi

- 15.4 Fabbricazione di oli e grassi vegetali e animali
- 15.5 Industria lattiero-casearia
- 15.6 Lavorazione delle granaglie e di prodotti amidacei
- 15.7 Fabbricazione di prodotti per l'alimentazione degli animali
- 15.8 Fabbricazione di altri prodotti alimentari
- 15.9 Industria delle bevande
- 16 INDUSTRIA DEL TABACCO
- 16.0 Industria del tabacco

### DB INDUSTRIE TESSILI E DELL'ABBIGLIAMENTO

- 17 INDUSTRIE TESSILI
- 17.1 Preparazione e filatura di fibre tessili
- 17.2 Tessitura di materie tessili
- 17.3 Finissaggio dei tessuti
- 17.4 Confezionamento di articoli in tessuto, esclusi gli articoli di vestiario
- 17.5 Altre industrie tessili
- 17.6 Fabbricazione di maglierie
- 17.7 Fabbricazione di articoli in maglieria
- 18 CONFEZIONE DI ARTICOLI DI VESTIARIO; PREPARAZIONE E TINTURA DI PELLICCE
- 18.1 Confezione di vestiario in pelle
- 18.2 Confezione di altri articoli di vestiario ed accessori
- 18.3 Preparazione e tintura di pellicce; confezione di articoli in pelliccia

### DC INDUSTRIE CONCIARIE, FABBRICAZIONE DI PRODOTTI IN CUOIO, PELLE E SIMILARI

- 19 PREPARAZIONE E CONCIA DEL CUOIO; FABBRICAZIONE DI ARTICOLI DA VIAGGIO, BORSE, ARTICOLI DA CORREGGIAIO, SELLERIA E CALZATURE
- 19.1 Preparazione e concia del cuoio
- 19.2 Fabbricazione di articoli da viaggio, borse, articoli da correggiaio e selleria
- 19.3 Fabbricazione di calzature

### DD INDUSTRIA DEL LEGNO E DEI PRODOTTI IN LEGNO

- 20 INDUSTRIA DEL LEGNO E DEI PRODOTTI IN LEGNO E SUGHERO, ESCLUSI I MOBILI; FABBRICAZIONE DI ARTICOLI DI PAGLIA E MATERIALI DA INTRECCIO
- 20.1 Taglio, piallatura e trattamento del legno
- 20.2 Fabbricazione di fogli da impiallacciatura; fabbricazione di compensato, pannelli stratificati (ad anima listellata), pannelli di fibre, di particelle ed altri pannelli
- 20.3 Fabbricazione di elementi di carpenteria in legno e falegnameria per l'edilizia
- 20.4 Fabbricazione di imballaggi in legno
- 20.5 Fabbricazione di altri prodotti in legno; fabbricazione di articoli in sughero, paglia e materiali da intreccio

### DE FABBRICAZIONE DELLA PASTA-CARTA, DELLA CARTA E DEI PRODOTTI DI CARTA; STAMPA ED EDITORIA

- 21 FABBRICAZIONE DELLA PASTA-CARTA, DELLA CARTA E DEI PRODOTTI DI CARTA
- 21.1 Fabbricazione della pasta-carta, della carta e del cartone
- 21.2 Fabbricazione di articoli di carta e di cartone



- 22 EDITORIA, STAMPA E RIPRODUZIONE DI SUPPORTI REGISTRATI
- 22.1 Editoria
- 22.2 Stampa e attività dei servizi connessi alla stampa
- 22.3 Riproduzione di supporti registrati
- DF FABBRICAZIONE DI COKE, RAFFINERIE DI PETROLIO, TRATTAMENTO DEI COMBUSTIBILI NUCLEARI**
- 23 FABBRICAZIONE DI COKE, RAFFINERIE DI PETROLIO, TRATTAMENTO DEI COMBUSTIBILI NUCLEARI
- 23.1 Fabbricazione di prodotti di cokeria
- 23.2 Fabbricazione di prodotti petroliferi raffinati
- 23.3 Trattamento dei combustibili nucleari
- DG FABBRICAZIONE DI PRODOTTI CHIMICI E DI FIBRE SINTETICHE E ARTIFICIALI**
- 24 FABBRICAZIONE DI PRODOTTI CHIMICI E DI FIBRE SINTETICHE E ARTIFICIALI
- 24.1 Fabbricazione di prodotti chimici di base
- 24.2 Fabbricazione di pesticidi e di altri prodotti chimici per l'agricoltura
- 24.3 Fabbricazione di pitture, vernici e smalti, inchiostri da stampa e mastici
- 24.4 Fabbricazione di prodotti farmaceutici e di prodotti chimici e botanici per usi medicinali
- 24.5 Fabbricazione di saponi e detergenti, di prodotti per la pulizia e la lucidatura, di profumi e prodotti per toletta
- 24.6 Fabbricazione di altri prodotti chimici
- 24.7 Fabbricazione di fibre sintetiche e artificiali
- DH FABBRICAZIONE DI ARTICOLI IN GOMMA E MATERIE PLASTICHE**
- 25 FABBRICAZIONE DI ARTICOLI IN GOMMA E MATERIE PLASTICHE
- 25.1 Fabbricazione di articoli in gomma
- 25.2 Fabbricazione di articoli in materie plastiche
- DI FABBRICAZIONE DI PRODOTTI DELLA LAVORAZIONE DI MINERALI NON METALLIFERI**
- 26 FABBRICAZIONE DI PRODOTTI DELLA LAVORAZIONE DI MINERALI NON METALLIFERI
- 26.1 Fabbricazione di vetro e di prodotti in vetro
- 26.2 Fabbricazione di prodotti ceramici non refrattari, non destinati all'edilizia; fabbricazione di prodotti ceramici refrattari
- 26.3 Fabbricazione di piastrelle e lastre in ceramica per pavimenti e rivestimenti
- 26.4 Fabbricazione di mattoni, tegole ed altri prodotti per l'edilizia in terracotta
- 26.5 Produzione di cemento, calce, gesso
- 26.6 Fabbricazione di prodotti in calcestruzzo, cemento o gesso
- 26.7 Taglio, modellatura e finitura della pietra
- 26.8 Fabbricazione di altri prodotti in minerali non metalliferi
- DJ PRODUZIONE DI METALLO E FABBRICAZIONE DI PRODOTTI IN METALLO**
- 27 PRODUZIONE DI METALLI E LORO LEGHE
- 27.1 Produzione di ferro, di acciaio e di ferroleghie (CECA)
- 27.2 Fabbricazione di tubi
- 27.3 Altre attività di prima trasformazione del ferro e dell'acciaio e produzione di ferroleghie non CECA
- 27.4 Produzione di metalli di base preziosi e non ferrosi
- 27.5 Fusione di metalli
- 28 FABBRICAZIONE E LAVORAZIONE DEI PRODOTTI IN METALLO, ESCLUSE MACCHINE E IMPIANTI
- 28.1 Fabbricazione di elementi da costruzione in metallo
- 28.2 Fabbricazione di cisterne, serbatoi e contenitori in metallo; fabbricazione di radiatori e caldaie per il riscaldamento centrale
- 28.3 Fabbricazione di generatori di vapore, escluse le caldaie per riscaldamento centrale ad acqua calda
- 28.4 Fucinatura, imbutitura, stampaggio e profilatura dei metalli; metallurgia delle polveri
- 28.5 Trattamento e rivestimento dei metalli, lavorazioni di meccanica generale per conto terzi
- 28.6 Fabbricazione di articoli di coltelleria, utensili e oggetti diversi in metallo
- 28.7 Fabbricazione di altri prodotti metallici
- DK FABBRICAZIONE DI MACCHINE ED APPARECCHI MECCANICI, COMPRESI L'INSTALLAZIONE, IL MONTAGGIO, LA RIPARAZIONE E LA MANUTENZIONE**
- 29 FABBRICAZIONE DI MACCHINE ED APPARECCHI MECCANICI, COMPRESI L'INSTALLAZIONE, IL MONTAGGIO, LA RIPARAZIONE E LA MANUTENZIONE
- 29.1 Fabbricazione di macchine e apparecchi per la produzione e l'utilizzazione dell'energia meccanica, esclusi i motori per aeromobili, veicoli e motocicli
- 29.2 Fabbricazione di altre macchine di impiego generale
- 29.3 Fabbricazione di macchine per l'agricoltura e la silvicoltura
- 29.4 Fabbricazione di macchine utensili (compresi parti e accessori, installazione, manutenzione e riparazione)
- 29.5 Fabbricazione di altre macchine per impieghi speciali
- 29.6 Fabbricazione di armi, sistemi d'arma e munizioni
- 29.7 Fabbricazione di apparecchi per uso domestico n.c.a.
- DL FABBRICAZIONE DI MACCHINE ELETTRICHE E DI APPARECCHIATURE ELETTRICHE ED OTTICHE**
- 30 FABBRICAZIONE DI MACCHINE PER UFFICIO, DI ELABORATORI E SISTEMI INFORMATICI
- 30.0 Fabbricazione di macchine per ufficio, di elaboratori e sistemi informatici
- 31 FABBRICAZIONE DI MACCHINE ED APPARECCHI ELETTRICI N.C.A.
- 31.1 Fabbricazione di motori, generatori e trasformatori elettrici
- 31.2 Fabbricazione di apparecchiature per la distribuzione e il controllo dell'elettricità
- 31.3 Fabbricazione di fili e cavi isolati
- 31.4 Fabbricazione di accumulatori, pile e batterie di pile
- 31.5 Fabbricazione di apparecchi di illuminazione e di lampade elettriche
- 31.6 Fabbricazione di altri apparecchi elettrici n.c.a.
- 32 FABBRICAZIONE DI APPARECCHI RADIOTELEVISIVI E DI APPARECCHIATURE PER LE COMUNICAZIONI
- 32.1 Fabbricazione di tubi e valvole elettronici e di altri componenti elettronici
- 32.2 Fabbricazione di apparecchi trasmettenti per la radio diffusione e la televisione e di apparecchi per la telefonia e telegrafia su filo
- 32.3 Fabbricazione di apparecchi riceventi per la radiodiffusione e la televisione, di apparecchi per la registrazione e la riproduzione del suono o dell'immagine e di prodotti connessi



- 33 FABBRICAZIONE DI APPARECCHI MEDICALI, DI APPARECCHI DI PRECISIONE, DI STRUMENTI OTTICI E DI OROLOGI
- 33.1 Fabbricazione di apparecchi medicali e chirurgici e di apparecchi ortopedici
- 33.2 Fabbricazione di strumenti e apparecchi di misurazione, controllo, prova, navigazione e simili, escluse le apparecchiature di controllo dei processi industriali
- 33.3 Fabbricazione di apparecchiature per il controllo dei processi industriali
- 33.4 Fabbricazione di strumenti ottici e di attrezzature fotografiche
- 33.5 Fabbricazione di orologi

#### DM FABBRICAZIONE DI MEZZI DI TRASPORTO

- 34 FABBRICAZIONE DI AUTOVEICOLI, RIMORCHI E SEMIRIMORCHI
- 34.1 Fabbricazione di autoveicoli
- 34.2 Fabbricazione di carrozzerie per autoveicoli; fabbricazione di rimorchi e semirimorchi
- 34.3 Fabbricazione di parti ed accessori per autoveicoli e per loro motori
- 35 FABBRICAZIONE DI ALTRI MEZZI DI TRASPORTO
- 35.1 Industria cantieristica: costruzioni navali e riparazioni di navi e imbarcazioni
- 35.2 Costruzione di locomotive, anche da manovra e di materiale rotabile ferro-tranviario
- 35.3 Costruzione di aeromobili e di veicoli spaziali
- 35.4 Fabbricazione di motocicli e biciclette
- 35.5 Fabbricazione di altri mezzi di trasporto n.c.a.

#### DN ALTRE INDUSTRIE MANIFATTURIERE

- 36 FABBRICAZIONE DI MOBILI; ALTRE INDUSTRIE MANIFATTURIERE
- 36.1 Fabbricazione di mobili
- 36.2 Gioielleria e oreficeria
- 36.3 Fabbricazione di strumenti musicali
- 36.4 Fabbricazione di articoli sportivi
- 36.5 Fabbricazione di giochi e giocattoli
- 36.6 Altre industrie manifatturiere n.c.a.
- 37 RECUPERO E PREPARAZIONE PER IL RICICLAGGIO
- 37.1 Recupero e preparazione per il riciclaggio di cascami e rottami metallici
- 37.2 Recupero e preparazione per il riciclaggio di cascami e rottami non metallici

#### E PRODUZIONE E DISTRIBUZIONE DI ENERGIA ELETTRICA, GAS E ACQUA

- 40 PRODUZIONE DI ENERGIA ELETTRICA, DI GAS, DI VAPORE E ACQUA CALDA
- 40.1 Produzione e distribuzione di energia elettrica
- 40.2 Produzione di gas; distribuzione di combustibili gassosi mediante condotta
- 40.3 Produzione e distribuzione di vapore ed acqua calda
- 41 RACCOLTA, DEPURAZIONE E DISTRIBUZIONE D'ACQUA
- 41.0 Raccolta, depurazione e distribuzione d'acqua

#### F COSTRUZIONI

- 45 COSTRUZIONI
- 45.1 Preparazione del cantiere edile
- 45.2 Costruzione completa o parziale di edifici; genio civile

- 45.3 Installazione dei servizi in un fabbricato
- 45.4 Lavori di completamento degli edifici
- 45.5 Noleggio di macchine e attrezzature per la costruzione o la demolizione, con manovratore

#### G COMMERCIO ALL'INGROSSO E AL DETTAGLIO; RIPARAZIONE DI AUTOVEICOLI, MOTOCICLI E DI BENI PERSONALI E PER LA CASA

- 50 COMMERCIO, MANUTENZIONE E RIPARAZIONE DI AUTOVEICOLI E MOTOCICLI; VENDITA AL DETTAGLIO DI CARBURANTE PER AUTOTRAZIONE
- 50.1 Commercio di autoveicoli
- 50.2 Manutenzione e riparazione di autoveicoli
- 50.3 Commercio di parti e accessori di autoveicoli
- 50.4 Commercio, manutenzione e riparazione di motocicli, accessori e pezzi di ricambio
- 50.5 Vendita al dettaglio di carburanti per autotrazione
- 51 COMMERCIO ALL'INGROSSO E INTERMEDIARI DEL COMMERCIO, AUTOVEICOLI E MOTOCICLI ESCLUSI
- 51.1 Intermediari del commercio
- 51.2 Commercio all'ingrosso di materie prime agricole e di animali vivi
- 51.3 Commercio all'ingrosso di prodotti alimentari, bevande e tabacco
- 51.4 Commercio all'ingrosso di altri beni di consumo finale
- 51.5 Commercio all'ingrosso di prodotti intermedi non agricoli, di rottami e cascami
- 51.6 Commercio all'ingrosso di macchinari e attrezzature
- 51.7 Commercio all'ingrosso di altri prodotti
- 52 COMMERCIO AL DETTAGLIO, ESCLUSO QUELLO DI AUTOVEICOLI E DI MOTOCICLI; RIPARAZIONE DI BENI PERSONALI E PER LA CASA
- 52.1 Commercio al dettaglio in esercizi non specializzati
- 52.2 Commercio al dettaglio di prodotti alimentari, bevande e tabacco in esercizi specializzati
- 52.3 Commercio al dettaglio di prodotti farmaceutici, medicali, di cosmetici e di articoli di profumeria
- 52.4 Commercio al dettaglio di altri prodotti (esclusi quelli di seconda mano) in esercizi specializzati
- 52.5 Commercio al dettaglio di articoli di seconda mano
- 52.6 Commercio al dettaglio al di fuori dei negozi
- 52.7 Riparazione di beni di consumo personali e per la casa

#### H ALBERGHI E RISTORANTI

- 55 ALBERGHI E RISTORANTI
- 55.1 Alberghi
- 55.2 Campeggi ed altri alloggi per brevi soggiorni
- 55.3 Ristoranti
- 55.4 Bar
- 55.5 Mense e fornitura di pasti preparati

#### I TRASPORTI, MAGAZZINAGGIO E COMUNICAZIONI

- 60 TRASPORTI TERRESTRI; TRASPORTI MEDIANTE CONDOTTE
- 60.1 Trasporti ferroviari
- 60.2 Altri trasporti terrestri
- 60.3 Trasporti mediante condotte
- 61 TRASPORTI MARITTIMI E PER VIE D'ACQUA
- 61.1 Trasporti marittimi e costieri
- 61.2 Trasporti per vie d'acqua interne (compresi i trasporti lagunari)



- 62 TRASPORTI AEREI
  - 62.1 Trasporti aerei di linea
  - 62.2 Trasporti aerei non di linea
  - 62.3 Trasporti spaziali
- 63 ATTIVITÀ DI SUPPORTO ED AUSILIARIE DEI TRASPORTI; ATTIVITÀ DELLE AGENZIE DI VIAGGIO
  - 63.1 Movimentazione merci e magazzinaggio
  - 63.2 Altre attività connesse ai trasporti
  - 63.3 Attività delle agenzie di viaggio e degli operatori turistici; attività di assistenza turistica n.c.a.
  - 63.4 Attività delle altre agenzie di trasporto
- 64 POSTE E TELECOMUNICAZIONI
  - 64.1 Attività postali e di corriere
  - 64.2 Telecomunicazioni

#### **J INTERMEDIAZIONE MONETARIA E FINANZIARIA**

- 65 INTERMEDIAZIONE MONETARIA E FINANZIARIA (ESCLUSE LE ASSICURAZIONI E I FONDI PENSIONE)
  - 65.1 Intermediazione monetaria
  - 65.2 Altre intermediazioni finanziarie
- 66 ASSICURAZIONI E FONDI PENSIONE, ESCLUSE LE ASSICURAZIONI SOCIALI OBBLIGATORIE
  - 66.0 Assicurazioni e fondi pensione, escluse le assicurazioni sociali obbligatorie
- 67 ATTIVITÀ AUSILIARIE DELLA INTERMEDIAZIONE FINANZIARIA
  - 67.1 Attività ausiliarie della intermediazione finanziaria, escluse le assicurazioni e i fondi pensione
  - 67.2 Attività ausiliarie delle assicurazioni e dei fondi pensione

#### **K ATTIVITÀ IMMOBILIARI, NOLEGGIO, INFORMATICA, RICERCA, ALTRE ATTIVITÀ PROFESSIONALI ED IMPRENDITORIALI**

- 70 ATTIVITÀ IMMOBILIARI
  - 70.1 Attività immobiliari su beni propri
  - 70.2 Locazione di beni immobili propri e sublocazione
  - 70.3 Attività immobiliare per conto terzi
- 71 NOLEGGIO DI MACCHINARI E ATTREZZATURE SENZA OPERATORE E DI BENI PER USO PERSONALE E DOMESTICO
  - 71.1 Noleggio di autovetture
  - 71.2 Noleggio di altri mezzi di trasporto
  - 71.3 Noleggio di altri macchinari ed attrezzature
  - 71.4 Noleggio di beni per uso personale e domestico n.c.a.
- 72 INFORMATICA E ATTIVITÀ CONNESSE
  - 72.1 Consulenza per installazione di elaboratori elettronici
  - 72.2 Fornitura di software e consulenza in materia di informatica
  - 72.3 Elaborazione elettronica dei dati
  - 72.4 Attività delle banche di dati
  - 72.5 Manutenzione e riparazione di macchine per ufficio e di elaboratori elettronici
  - 72.6 Altre attività connesse all'informatica
- 73 RICERCA E SVILUPPO
  - 73.1 Ricerca e sviluppo sperimentale nel campo delle scienze naturali e dell'ingegneria
  - 73.2 Ricerca e sviluppo sperimentale nel campo delle scienze sociali e umanistiche

- 74 ALTRE ATTIVITÀ PROFESSIONALI ED IMPRENDITORIALI
  - 74.1 Attività legali, contabilità, tenuta di libri contabili; consulenza in materia fiscale; studi di mercato e sondaggi di opinione; consulenza commerciale e di gestione; holding
  - 74.2 Attività in materia di architettura, di ingegneria ed altre attività tecniche
  - 74.3 Collaudi e analisi tecniche
  - 74.4 Pubblicità
  - 74.5 Servizi di ricerca, selezione e fornitura di personale
  - 74.6 Servizi di investigazione e vigilanza
  - 74.7 Servizi di pulizia e disinfestazione
  - 74.8 Altre attività di tipo professionale ed imprenditoriale n.c.a.

#### **L PUBBLICA AMMINISTRAZIONE E DIFESA; ASSICURAZIONE SOCIALE OBBLIGATORIA**

- 75 PUBBLICA AMMINISTRAZIONE E DIFESA; ASSICURAZIONE SOCIALE OBBLIGATORIA
  - 75.1 Amministrazione pubblica; politica economica e sociale
  - 75.2 Servizi della pubblica amministrazione forniti alla intera collettività
  - 75.3 Assicurazione sociale obbligatoria

#### **M ISTRUZIONE**

- 80 ISTRUZIONE
  - 80.1 Istruzione primaria
  - 80.2 Istruzione secondaria
  - 80.3 Istruzione universitaria
  - 80.4 Istruzione per gli adulti ed altri servizi di istruzione

#### **N SANITÀ E ALTRI SERVIZI SOCIALI**

- 85 SANITÀ E ALTRI SERVIZI SOCIALI
  - 85.1 Attività dei servizi sanitari
  - 85.2 Servizi veterinari
  - 85.3 Assistenza sociale

#### **O ALTRI SERVIZI PUBBLICI, SOCIALI E PERSONALI**

- 90 SMALTIMENTO DEI RIFIUTI SOLIDI, DELLE ACQUE DI SCARICO E SIMILI
  - 90.0 Smaltimento dei rifiuti solidi, delle acque di scarico e simili
- 91 ATTIVITÀ DI ORGANIZZAZIONI ASSOCIATIVE N.C.A.
  - 91.1 Attività di organizzazioni economiche, di titolari di impresa, professionali
  - 91.2 Attività dei sindacati di lavoratori dipendenti
  - 91.3 Attività di altre organizzazioni associative
- 92 ATTIVITÀ RICREATIVE, CULTURALI E SPORTIVE
  - 92.1 Produzioni e distribuzioni cinematografiche e di video
  - 92.2 Attività radiotelevisive
  - 92.3 Altre attività dello spettacolo
  - 92.4 Attività delle agenzie di stampa
  - 92.5 Attività di biblioteche, archivi, musei ed altre attività culturali
  - 92.6 Attività sportive
  - 92.7 Altre attività ricreative
- 93 ALTRE ATTIVITÀ DEI SERVIZI
  - 93.0 Altre attività dei servizi

## Indice

Presentazione . . . . .	<i>Pag.</i>	9
Introduzione . . . . .	»	11
Definizioni . . . . .	»	31
Avvertenze alle tavole . . . . .	»	37
Tabelle sinottiche relative ai caratteri considerati nelle tavole . . . . .	»	47
Grafici . . . . .	»	53
Guida alla Classificazione delle attività economiche (inserita nel fascicolo)		

### PARTE PRIMA — I CARATTERI GENERALI

#### CAPITOLO 1 — COSENZA NEGLI ULTIMI 20 ANNI ATTRAVERSO I CENSIMENTI

Tavola 1.1 - Imprese e addetti per settore di attività economica . . . . .	<i>Pag.</i>	65
Tavola 1.2 - Imprese e addetti per classe di addetti . . . . .	»	66
Tavola 1.3 - Imprese e addetti per classe di addetti e settore di attività economica . . . . .	»	67
Tavola 1.4 - Variazioni del numero delle imprese e degli addetti per settore di attività economica, classe di addetti e tipo di comune . . . . .	»	67
Tavola 1.5 - Imprese, unità locali e addetti per sezione, sottosezione, divisione e gruppo di attività economica . . . . .	»	68
Tavola 1.6 - Unità locali e addetti per settore di attività economica . . . . .	»	77
Tavola 1.7 - Unità locali e addetti per classe di addetti . . . . .	»	78
Tavola 1.8 - Unità locali e addetti per classe di addetti e settore di attività economica . . . . .	»	79
Tavola 1.9 - Variazioni del numero delle unità locali e degli addetti per settore di attività economica, classe di addetti e tipo di comune . . . . .	»	79

#### CAPITOLO 2 — COSENZA OGGI: IMMAGINI DELLA PROVINCIA

Tavola 2.1 - Imprese, istituzioni, unità locali e addetti per sezione, sottosezione, divisione, gruppo di attività economica e classe di addetti . . .	<i>Pag.</i>	80
Tavola 2.2 - Imprese per settore di attività economica e caratteristiche strutturali, unità locali per settore di attività economica e classe di addetti . . .	»	91
Tavola 2.3 - Addetti alle imprese per settore di attività economica e caratteristiche strutturali delle imprese, addetti alle unità locali per settore di attività economica e classe di addetti . . . . .	»	92



Tavola 2.4	- Istituzioni pubbliche e private per caratteristiche strutturali, unità locali per classe di addetti . . . . .	Pag.	93
Tavola 2.5	- Addetti alle istituzioni pubbliche e private per caratteristiche strutturali delle istituzioni, addetti alle unità locali per classe di addetti	»	94
Tavola 2.6	- Unità locali per settore di attività economica, tipo e ampiezza demografica dei comuni . . . . .	»	95
Tavola 2.7	- Addetti alle unità locali per settore di attività economica, tipo e ampiezza demografica dei comuni . . . . .	»	96

## PARTE SECONDA - COSENZA NEL DETTAGLIO

### CAPITOLO 3 — DATI PROVINCIALI

#### LE IMPRESE

Tavola 3.1	- Imprese e addetti secondo la forma giuridica per sezione, sottosezione, divisione e gruppo di attività economica, classe di addetti e tipo di comune . . . . .	Pag.	99
Tavola 3.2	- Società e addetti secondo la forma giuridica per sezione, sottosezione, divisione e gruppo di attività economica, classe di addetti e tipo di comune . . . . .	»	104
Tavola 3.3	- Imprese per classe di addetti, sezione, sottosezione, divisione, gruppo di attività economica e tipo di comune . . . . .	»	109
Tavola 3.4	- Addetti alle imprese per classe di addetti e sezione, sottosezione, divisione e gruppo di attività economica . . . . .	»	114
Tavola 3.5	- Imprese e unità locali dipendenti secondo la diffusione territoriale dell'impresa per sezione, sottosezione, divisione e gruppo di attività economica, classe di addetti e tipo di comune . . . . .	»	119
Tavola 3.6	- Imprese e addetti secondo il numero di unità locali per sezione, sottosezione, divisione e gruppo di attività economica, classe di addetti e tipo di comune . . . . .	»	124
Tavola 3.7	- Imprese e addetti che utilizzano attrezzature informatiche, beni capitali in leasing, che sono consorziate o associate con altre strutture per sezione, sottosezione, divisione e gruppo di attività economica, classe di addetti e tipo di comune . . . . .	»	129
Tavola 3.8	- Imprese dell'industria manifatturiera e addetti per sistema di produzione, sezione, sottosezione, divisione e gruppo di attività economica, classe di addetti e tipo di comune . . . . .	»	134
Tavola 3.9	- Imprese artigiane e addetti per forma giuridica, sezione, sottosezione, divisione e gruppo di attività economica, classe di addetti e tipo di comune . . . . .	»	137
Tavola 3.10	- Esercizi di commercio ambulante ( <i>commercio su aree pubbliche</i> ) e relativi addetti per classe di addetti, classe e categoria di attività economica . . . . .	»	140
Tavola 3.11	- Esercizi di commercio ambulante ( <i>commercio su aree pubbliche</i> ) e relativi addetti per categoria posizionale, diffusione territoriale, numero di mezzi di trasporto in dotazione agli esercizi stessi e per classe e categoria di attività economica . . . . .	»	141

### LE ISTITUZIONI

Tavola 3.12 - Istituzioni per classe di addetti, forma istituzionale e tipo di comune . . . . .	Pag.	142
Tavola 3.13 - Addetti alle istituzioni per classe di addetti e forma istituzionale	»	142
Tavola 3.14 - Istituzioni per classe di addetti, sezione, sottosezione, divisione, gruppo di attività economica e tipo di comune . . . . .	»	143
Tavola 3.15 - Addetti alle istituzioni per classe di addetti e sezione, sottosezione, divisione e gruppo di attività economica . . . . .	»	144
Tavola 3.16 - Istituzioni e unità locali dipendenti secondo la diffusione territoriale per sezione, sottosezione, divisione e gruppo di attività economica, classe di addetti e tipo di comune . . . . .	»	145
Tavola 3.17 - Istituzioni e addetti secondo il numero di unità locali per sezione, sottosezione, divisione e gruppo di attività economica, classe di addetti e tipo di comune . . . . .	»	146
Tavola 3.18 - Istituzioni e addetti che utilizzano attrezzature informatiche, beni capitali in leasing, che sono consorziate o associate con altre strutture per sezione, sottosezione, divisione e gruppo di attività economica, classe di addetti e tipo di comune . . . . .	»	147

### LE UNITÀ LOCALI DELLE IMPRESE

Tavola 3.19 - Unità locali delle imprese per classe di addetti, sezione, sottosezione, divisione, gruppo di attività economica e tipo di comune	Pag.	148
Tavola 3.20 - Addetti alle unità locali delle imprese per classe di addetti, sezione, sottosezione, divisione, gruppo di attività economica e tipo di comune . . . . .	»	153
Tavola 3.21 - Unità locali delle imprese e addetti per tipo di unità locale, sezione, sottosezione, divisione e gruppo di attività economica, classe di addetti e tipo di comune . . . . .	»	158
Tavola 3.22 - Unità locali delle imprese e addetti per classe di superficie coperta, sezione, sottosezione e divisione di attività economica, classe di addetti e tipo di comune . . . . .	»	163
Tavola 3.23 - Mezzi di trasporto in dotazione alle unità locali delle imprese per tipo, sezione, sottosezione e divisione di attività economica, classe di addetti e tipo di comune . . . . .	»	165

### LE UNITÀ LOCALI DELLE ISTITUZIONI

Tavola 3.24 - Unità locali delle istituzioni per classe di addetti, forma istituzionale e tipo di comune . . . . .	Pag.	168
Tavola 3.25 - Addetti alle unità locali delle istituzioni per classe di addetti, forma istituzionale e tipo di comune . . . . .	»	169
Tavola 3.26 - Unità locali delle istituzioni per classe di addetti, sezione, sottosezione, divisione, gruppo di attività economica e tipo di comune	»	170

Tavola 3.27 - Addetti alle unità locali delle istituzioni per classe di addetti, sezione, sottosezione, divisione e gruppo di attività economica e tipo di comune . . . . .	Pag.	172
Tavola 3.28 - Unità locali delle istituzioni e addetti per tipo di unità locale, forma istituzionale e tipo di comune . . . . .	»	173
Tavola 3.29 - Unità locali delle istituzioni e addetti per tipo di unità locale, sezione, sottosezione, divisione e gruppo di attività economica, classe di addetti e tipo di comune . . . . .	»	174
Tavola 3.30 - Unità locali delle istituzioni e addetti per classe di superficie coperta, sezione, sottosezione, divisione di attività economica, classe di addetti e tipo di comune . . . . .	»	176
Tavola 3.31 - Mezzi di trasporto in dotazione alle unità locali delle istituzioni per tipo, sezione, sottosezione, divisione di attività economica, classe di addetti e tipo di comune . . . . .	»	177

*L'OCCUPAZIONE*

Tavola 3.32 - Addetti alle unità locali delle imprese e delle istituzioni per sesso, sezione, sottosezione, divisione e gruppo di attività economica e tipo di comune . . . . .	»	178
Tavola 3.33 - Addetti alle unità locali delle imprese e delle istituzioni per tipo di rapporto di lavoro, sezione, sottosezione, divisione e gruppo di attività economica e tipo di comune . . . . .	»	183
Tavola 3.34 - Addetti alle unità locali delle imprese e delle istituzioni per categoria posizionale, sesso, sezione, sottosezione e divisione di attività economica e tipo di comune . . . . .	»	188
Tavola 3.35 - Addetti alle unità locali delle imprese per categoria posizionale, sesso, sezione, sottosezione e divisione di attività economica . . . . .	»	194
Tavola 3.36 - Addetti alle unità locali delle istituzioni per categoria posizionale, sesso e forma istituzionale . . . . .	»	200

**CAPITOLO 4 — DATI COMUNALI**

Tavola 4.1 - Imprese, istituzioni, unità locali e addetti per comune . . . . .	Pag.	201
Tavola 4.2 - Imprese, istituzioni, unità locali, addetti e popolazione residente per comune . . . . .	»	204
Tavola 4.3 - Addetti alle unità locali delle imprese e delle istituzioni distinti tra indipendenti e dipendenti, per sesso e per comune . . . . .	»	207
Tavola 4.4 - Addetti alle unità locali delle imprese e delle istituzioni per comune . . . . .	»	210

**APPENDICE**

A - Schemi delle tavole disponibili . . . . .	Pag.	215
B - Qualifiche professionali degli addetti alle istituzioni . . . . .	»	224
C - Tabelle di ragguglio tra le classificazioni delle attività economiche adottate per i Censimenti del 1991, 1981 e 1971 . . . . .	»	227

Fac simile dei questionari di rilevazione:  
 Mod. Istat CIS.1: Questionario generale  
 Mod. Istat CIS.2: Questionario per il commercio ambulante

## Presentazione

Nel Fascicolo sono riportati i dati definitivi del 7° Censimento generale dell'Industria e dei Servizi relativi alla provincia di Cosenza. Le tavole in esso contenute forniscono un'immagine delle principali caratteristiche strutturali rilevate per le imprese, per le istituzioni e per le unità locali.

Per la messa a punto del piano di rilevazione si è tenuto conto delle proposte formulate da un'apposita Commissione di studio istituita presso l'Istituto Nazionale di Statistica della quale hanno fatto parte docenti universitari e rappresentanti di Amministrazioni pubbliche e di vari Enti interessati all'utilizzazione dei dati censuari; la Commissione ha tenuto in debito conto, dedicandovi più sessioni di lavoro, le necessità conoscitive derivanti da organismi internazionali in particolare quelle espresse dalla Comunità Europea.

Dopo brevi cenni storici sui Censimenti dell'Industria e dei Servizi effettuati in Italia, vengono fornite indicazioni sulle basi giuridiche del Censimento, sulla struttura organizzativa adottata, sulle unità di rilevazione e sugli strumenti classificatori, nonché sulla qualità dei dati ed infine sulla diffusione dei risultati.

Vengono date le definizioni di impresa, istituzione, unità locale ed addetti alle strutture citate. Al fine di facilitare l'interpretazione delle notizie riportate nelle tavole, sono state redatte apposite «Avvertenze».

Per una più agevole lettura, le tavole sono state raggruppate in due parti, secondo il grado di approfondimento dell'analisi: nella Parte prima (Capitoli 1 e 2) sono considerati i caratteri generali relativi alla provincia, nella Parte seconda (Capitoli 3 e 4) sono fornite informazioni di dettaglio.

In particolare:

- il Capitolo 1 - COSENZA NEGLI ULTIMI 20 ANNI riporta, per i caratteri principali rilevati, i confronti con i precedenti Censimenti del 1971 e 1981;
- il Capitolo 2 - COSENZA OGGI: IMMAGINI DELLA PROVINCIA, contiene i dati relativi alle principali caratteristiche delle imprese, delle istituzioni e delle unità locali, alla data del Censimento;
- il Capitolo 3 - DATI PROVINCIALI, fornisce una serie di tavole nelle quali sono considerati in dettaglio gli aspetti economico-strutturali rilevati;
- il Capitolo 4 - DATI COMUNALI, contiene informazioni su alcuni caratteri dettagliati a livello comunale.

Per una più completa conoscenza delle modalità tecniche seguite per l'esecuzione del Censimento, si veda il volume «13° Censimento generale della popolazione e 7° Censimento generale dell'industria e dei Servizi, 20-21 ottobre 1991 - Disposizioni per gli organi periferici e istruzioni per il rilevatore», edizione 1991, ed inoltre «La progettazione dei Censimenti 1991, Fascicolo n. 3 - Censimento dell'industria e dei servizi. Il piano di rilevazione».



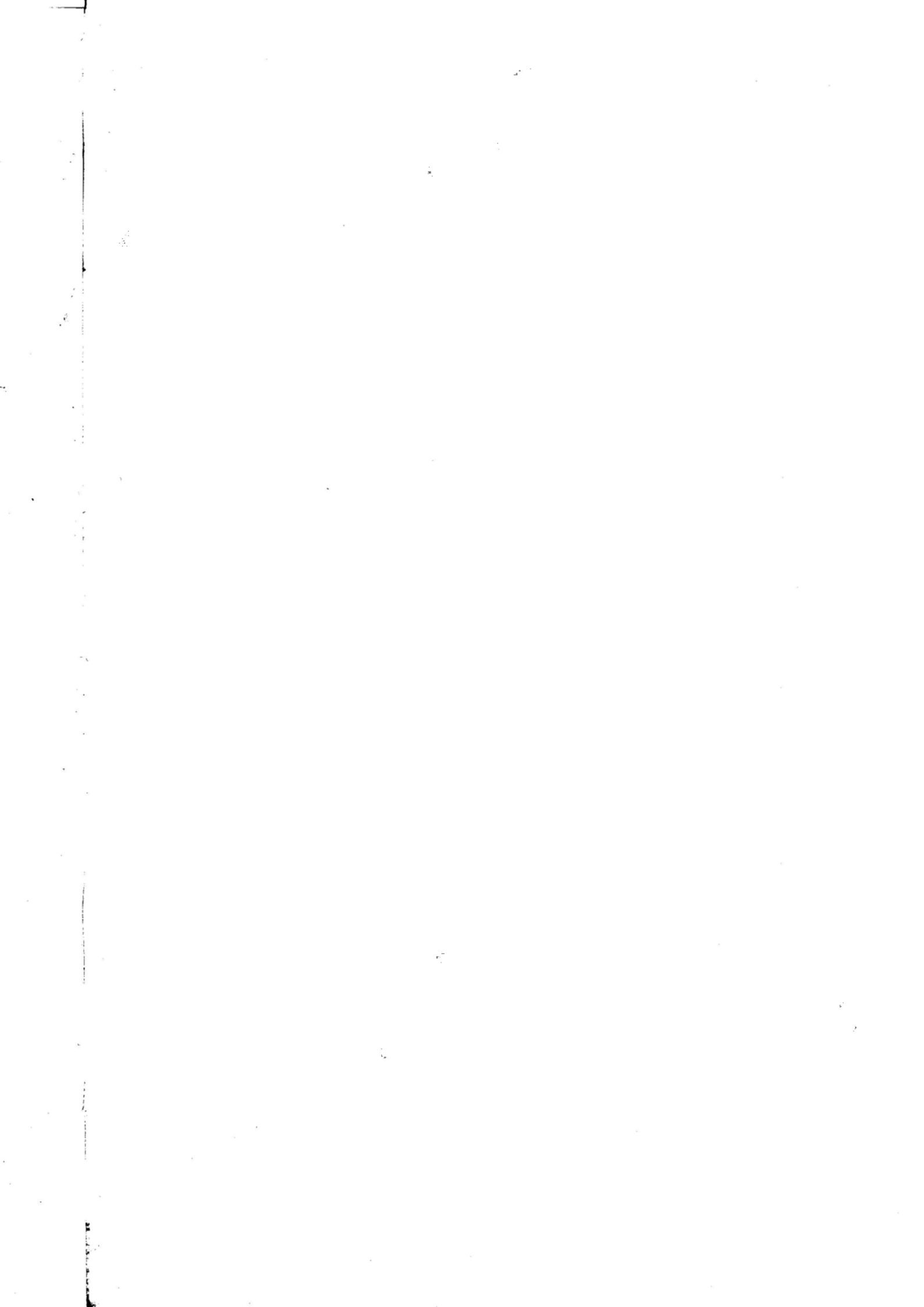

# Introduzione

## 1. Cenni storici

Il primo Censimento generale dell'industria e del commercio fu effettuato nel 1927, a cura del nuovo Istituto Centrale di Statistica, costituito nell'anno precedente. Nel 1937-39 fu effettuato il secondo Censimento della serie, considerato il più notevole tentativo per approfondire la conoscenza strutturale ed economica dei settori produttivi. La sua complessa struttura ne consigliò la realizzazione nel triennio, rivolgendosi, nei singoli anni, a specifiche parti del campo di osservazione previsto.

A partire dal 3° Censimento, che si svolse il 5 novembre 1951, le rilevazioni censuarie economiche sono state effettuate con cadenza decennale: il 16 ottobre 1961, il 25 ottobre 1971 e il 26 ottobre 1981, con impostazione, organizzazione, finalità e obiettivi omogenei, differenziandosi soltanto per le modificazioni imposte dai cambiamenti tecnologici e dalla necessità di adeguare i contenuti ad una realtà economica in evoluzione.

## 2. Basi giuridiche

Il 7° Censimento generale dell'industria e dei servizi ha avuto luogo con riferimento alla data del 21 ottobre 1991, in attuazione della legge 9 gennaio 1991, n.11 e del relativo Regolamento di esecuzione, emanato con Decreto del Presidente della Repubblica, del 23 luglio 1991, n. 254.

## 3. Le innovazioni del Censimento 1991

Il 7° Censimento generale dell'industria e dei servizi presenta due sostanziali novità rispetto a quelli che lo hanno preceduto. In primo luogo, è stata introdotta una nuova unità di rilevazione relativa alle istituzioni.

La seconda novità è costituita dal fatto che la rilevazione censuaria è stata attuata in due fasi. Nella prima, dall'11 al 19 ottobre 1991, è stato consegnato alle unità censite il questionario generale, contenente richieste di informazioni di carattere generale, cioè notizie connesse con le caratteristiche strutturali comuni a tutte le unità economiche di rilevazione (imprese, istituzioni e unità locali da esse dipendenti). Nella seconda, svolta dal 22 ottobre al 29 novembre 1991, durante la fase di raccolta del questionario generale, sono stati consegnati i questionari settoriali con i quali sono stati approfonditi i temi trattati nel questionario generale e sono stati analizzati altri

fenomeni di interesse. Proprio perché di dettaglio e di approfondimento, le notizie rilevate con il questionario settoriale possono ritenersi significative soltanto a partire da una certa dimensione dell'impresa, per cui esse non sono state richieste alle piccole imprese ma soltanto alle imprese industriali e dei servizi di media e grande ampiezza.

La modalità di distribuzione è stata diversa per i due tipi di questionario. Quello generale è stato consegnato mano a mano che il rilevatore, nel suo percorso, incontrava una sede d'impresa o istituzione o un'unità locale, mentre i questionari settoriali sono stati distribuiti in un secondo momento soltanto alle sedi d'impresa sopra la soglia dimensionale stabilita. Queste ultime imprese avevano il compito di compilare i questionari, uno con riferimento a se stesse e uno per ciascuna unità locale dipendente. Inoltre, i questionari settoriali, una volta revisionati dai comuni, sono stati inoltrati direttamente all'Istat per la registrazione. I questionari generali, invece, dopo essere stati revisionati dai comuni e resi anonimi mediante distacco del primo foglio contenente le notizie anagrafiche, sono stati inoltrati direttamente ai centri di registrazione; i fogli con le notizie anagrafiche sono stati, invece, trasmessi all'Istat.

La molteplicità delle operazioni da svolgere per la realizzazione del Censimento è uno tra i motivi che hanno spinto l'Istat a dotarsi di nuovi strumenti per migliorare la qualità dell'informazione: la campagna d'informazione, l'introduzione del numero verde, il monitoraggio telematico delle operazioni censuarie, la formazione dei rilevatori con il sostegno di audiovisivi vanno visti in tale contesto e allineano l'Istat alle esperienze più avanzate in campo internazionale.

È da sottolineare, infine, che la diversità di somministrazione dei due tipi di questionario (il generale e i settoriali) ha comportato una maggiore laboriosità nello spoglio, poiché si sono dovute seguire due distinte linee di lavorazione, con tempi sfalsati, dal momento che i dati relativi ai questionari settoriali – riferendosi ad un universo notevolmente più piccolo – si sono resi disponibili prima di quelli raccolti attraverso il questionario generale.

#### **4. La rete di rilevazione**

L'organizzazione periferica per l'esecuzione dei Censimenti è stata costituita dai seguenti organi:

- *Commissione regionale di Censimento*, costituita con provvedimento del Presidente dell'Istat in ogni Regione, escluso il Trentino-Alto Adige, avente il compito di agevolare, nell'ambito regionale, il regolare e corretto adempimento delle funzioni attribuite agli altri Organi di Censimento locali, nonché di svolgere opera informativa e divulgativa sulle finalità dei Censimenti stessi.

- *Comitato provinciale di Censimento*, istituito in ogni provincia con provvedimento del Prefetto, avente il compito di fornire indicazioni circa la regolare e uniforme applicazione delle disposizioni previste dal Regolamento di esecuzione dei Censimenti e delle istruzioni emanate dal-



l'Istat; di vigilare sulla corretta e tempestiva esecuzione dei compiti affidati agli Uffici comunali di Censimento, sulla base delle indicazioni fornite dal responsabile dell'Ufficio provinciale di Censimento; di adottare, nei casi di non regolare svolgimento delle operazioni censuarie da parte degli Uffici comunali di Censimento, le iniziative necessarie per rimuoverne le cause.

- *Ufficio provinciale di Censimento*, con i compiti di: vigilare per assicurare il tempestivo e regolare svolgimento delle operazioni affidate agli Uffici comunali di Censimento, secondo il calendario e le modalità stabilite dall'Istat e, nel caso di irregolarità, proporre al comitato provinciale di Censimento gli interventi ritenuti necessari; inviare all'Istat, con le modalità e i tempi indicati dall'Istituto stesso, rapporti sullo stato delle operazioni censuarie, tenendo conto delle relazioni degli ispettori provinciali e dei rapporti inviati dagli Uffici comunali di Censimento; effettuare gli adempimenti amministrativi e contabili stabiliti dall'Istat con apposite istruzioni.

- *Ufficio comunale di Censimento*, con l'incarico di svolgere numerose operazioni, secondo le disposizioni impartite dall'Istat, riguardanti la ripartizione del territorio comunale in sezioni di Censimento, la selezione e la formazione dei rilevatori e dei coordinatori e il controllo della loro attività, l'invio all'Ufficio provinciale di Censimento di rapporti periodici sullo svolgimento delle operazioni censuarie.

- *Prefetto*, in quanto responsabile del buon andamento delle operazioni di Censimento nella Provincia, secondo quanto previsto dal Regolamento di esecuzione del Censimento.

- *Sindaco*, coadiuvato dal segretario comunale, in quanto responsabile del buon andamento delle operazioni di Censimento nell'ambito del comune.

- *Coordinatore*, previsto per i comuni che, alla data del 31 dicembre 1990, avevano una popolazione superiore ai 10.000 abitanti e scelto preferibilmente tra il personale dipendente del comune o il personale civile di altre Amministrazioni ed Enti pubblici, con l'incarico di controllare giornalmente l'attività di raccolta dei dati effettuata dai rilevatori nonché di fornire agli stessi la necessaria assistenza ai fini del regolare svolgimento delle operazioni censuarie.

- *Rilevatore*, scelto preferibilmente tra il personale dipendente del comune o il personale civile di altre Amministrazioni ed Enti pubblici, con l'incarico di effettuare la raccolta dei dati nell'ambito di una o più sezioni di Censimento assegnategli.

A completamento dell'illustrazione delle componenti in cui si è articolata la rete di rilevazione, si riportano, nel prospetto che segue, alcune caratteristiche socio-demografiche dei rilevatori e dei coordinatori impiegati dai comuni della provincia di Cosenza.

**Prospetto 1 – Caratteristiche socio-demografiche dei rilevatori e coordinatori nominati nella provincia di Cosenza**

MODALITÀ	RILEVATORI		COORDINATORI	
	Numero	%	Numero	%
<b>TOTALE</b>	<b>1.593</b>	<b>100,0</b>	<b>47</b>	<b>100,0</b>
<b>Sesso</b>				
Maschi	842	52,9	29	61,7
Femmine	751	47,1	18	38,3
<b>Classe d'età (anni)</b>				
Meno di 25	648	40,7	6	12,8
25-29	430	27,0	5	10,6
30-39	416	26,1	20	42,6
40-49	78	4,9	14	29,8
50-59	19	1,2	2	4,3
60 e più	2	0,1	—	—
<b>Grado d'istruzione</b>				
Laureati	94	5,9	17	36,2
Diplomati	1.450	91,0	30	63,8
Non diplomati	49	3,1	—	—
<b>Condizione abituale</b>				
Occupati	340	21,3	28	59,6
<i>Di cui dipendenti comunali</i>	<i>295</i>	<i>18,5</i>	<i>25</i>	<i>53,2</i>
Disoccupati e in cerca di prima occupazione	983	61,7	16	34,0
Studenti	247	15,5	2	4,3
Altre condizioni non professionali	23	1,4	1	2,1
<b>Precedenti esperienze come rilevatore</b>				
SI	186	11,7	20	42,6
NO	1.407	88,3	27	57,4

## 5. Unità di rilevazione e strumenti classificatori

Le unità di rilevazione del Censimento dell'industria e dei servizi sono: l'impresa, l'istituzione e l'unità locale (gestita da una impresa o da una istituzione).

È assimilabile ad una impresa, l'esercizio di commercio ambulante (o commercio su aree pubbliche di cui alla legge 112/91). Siffatto universo è stato censito nel periodo 11 ottobre-9 novembre 1991 tramite intervista effettuata, a cura del rilevatore, al titolare dell'esercizio di commercio ambulante e la compilazione di uno specifico questionario.

Le profonde trasformazioni economico-sociali avvenute negli anni '80 ed i mutamenti tecnologici previsti negli anni '90 hanno comportato la necessità di effettuare un radicale rinnovamento degli strumenti classificatori utilizzati per il Censimento. Tale operazione ha riguardato, in particolare modo, la classificazione delle attività economiche.

In relazione al rinnovamento degli strumenti classificatori utilizzati per il Censimento, l'Istituto Nazionale di Statistica ha costituito un'apposita Commissione di studio, incaricata di formulare proposte per l'adeguamento dell'ATECO 91(1) alla classificazione NACE rev. 1 (versione rivodata e aggiornata della NACE 70).

L'ATECO 91 contiene, ora, le stesse rubriche della NACE Rev.1 fino al quarto livello di dettaglio. Un quinto livello di dettaglio è stato ottenuto per disaggregazione del quarto livello della NACE rev. 1. Nel predisporre il dettaglio si è tenuto conto non soltanto delle proposte formulate dalla Commissione di studio ma anche delle esigenze delle imprese, grazie alle indicazioni fornite dalle varie Associazioni di categoria e di quelle di Enti dell'Amministrazione centrale (Ministero delle Finanze, Inps, ecc).

L'ATECO 91 è nata, quindi, con lo scopo di raggiungere i seguenti obiettivi:

- fornire informazioni statistiche attendibili e aggiornate, utilizzando standard di migliore qualità rispetto al passato, in conseguenza dei grandi cambiamenti in atto nel sistema produttivo e sociale;
- garantire la comparabilità tra la classificazione nazionale e quelle comunitarie, e quindi tra statistiche nazionali e statistiche comunitarie, in vista della realizzazione del mercato unico;
- fornire un supporto metodologico agli Enti dell'Amministrazione centrale e locale a seguito della creazione del Sistema statistico nazionale.

Nella nuova Classificazione delle attività economiche 1991, tutte le attività produttive sono raggruppate e codificate a partire da un primo livello costituito da 17 «sezioni», due delle quali articolate in 16 «sottosezioni» (codificate con 1 o 2 lettere alfabetiche maiuscole), da un secondo livello costituito da 60 divisioni (con codici a due cifre) che a loro volta si suddividono in 222 Gruppi (terzo livello con codici a 3 cifre). Molti Gruppi, a loro volta, si suddividono in 512 Classi (quarto livello con codici a 4 cifre) e queste ultime si suddividono, talora, in Categorie (quinto livello con codici a 5 cifre) dando luogo, in complesso, a 874 raggruppamenti di quinto livello, con codici a 3, 4 e 5 cifre (Ogni gruppo che non si suddivide in Classi e Categorie e ogni Classe che non si suddivide in Categorie vanno considerati come altrettante Categorie aventi, rispettivamente, due zeri alla quarta e quinta cifra del codice e uno zero alla quinta cifra del codice).

## **6. Campo di osservazione**

Le attività economiche che hanno formato oggetto del Censimento dell'industria e dei servizi e che pertanto ne costituiscono il campo di osservazione sono:

- le attività della Divisione 01 (Agricoltura, caccia e relativi servizi), limitatamente ai seguenti gruppi, classi e categorie:

Categoria 01.13.1 - solo le aziende vitivinicole;

---

(1) Cfr. Istat, «Classificazione delle attività economiche», Metodi e Norme, Serie C, n. 11, 1991.



Categoria 01.25.5 - solo per la parte relativa all'allevamento di cani, serpenti, leoni e animali esotici in genere;

Gruppo 01.4 - attività dei servizi connessi all'agricoltura e zootecnia (esclusi i servizi veterinari);

Classe 01.50 - caccia e cattura animali per allevamento e ripopolamento di selvaggina compresi i servizi connessi (escluse caccia e cattura animali annesse ad aziende boschive).

- le attività della Divisione 02 (Silvicoltura e Attività di utilizzazione delle foreste e dei boschi), con esclusione della sola Silvicoltura;

- le attività della Divisione 05 (Pesca, piscicoltura e servizi connessi), con esclusione del solo esercizio di allevamento di pesci in acque dolci annesso ad aziende agricole, che costituisce una parte della Categoria 05.02.2;

- tutte le attività delle Divisioni da 10 a 37 (Estrazione di minerali e Attività manifatturiere di ogni tipo), delle Divisioni 40 e 41 (Produzione e distribuzione di energia elettrica, gas e acqua), della Divisione 45 (Costruzioni), delle Divisioni da 50 a 52 (Commercio all'ingrosso e al dettaglio; Riparazione di autoveicoli, motocicli e di beni personali e per la casa), della Divisione 55 (Alberghi e Ristoranti), delle Divisioni da 60 a 67 (Trasporti, Magazzinaggio e Comunicazioni; Intermediazione monetaria e finanziaria), delle Divisioni da 70 a 74 (Attività immobiliari, Noleggio, Informatica, Ricerca, Altre attività professionali e imprenditoriali); della Divisione 75 (Pubblica Amministrazione e Difesa; Assicurazione sociale obbligatoria) delle Divisioni 80 (Istruzione), 85 (Sanità ed altri servizi sociali) e 90 (Smaltimento dei rifiuti solidi, delle acque di scarico e simili);

- le attività della Divisione 91 (Attività di organizzazioni associative [n.c.a.]), con esclusione della classe 91.31 (attività delle organizzazioni religiose);

- le attività della Divisione 92 (Attività ricreative, culturali e sportive) con esclusione delle «attività prestate da singoli atleti, istruttori, insegnanti, allenatori e simili» (parte della Categoria 92.62.2);

- tutte le attività della Divisione 93 (Altre attività dei servizi).

Tutte le attività economiche sopra menzionate con la sola eccezione della Divisione 75 (Pubblica amministrazione e Difesa; Assicurazione sociale obbligatoria), di parte della Divisione 85 (relativamente alle strutture sanitarie e dei servizi sociali pubblici), nonché le attività della Divisione 91 (Attività di organizzazioni associative [n.c.a.]) costituiscono il campo di osservazione anche dei questionari settoriali.

## 7. Qualità dei dati

La qualità dell'informazione statistica è uno dei principali obiettivi dell'Istat. A partire dai Censimenti del 1991, l'Istituto si è impegnato a garantire standard qualitativi sempre più alti ed a fornire agli utilizzatori un insieme di indicatori sulla qualità dei dati pubblicati al fine di favorire un uso più corretto degli stessi.

Il perseguimento di tale obiettivo è risultato particolarmente oneroso e complesso per le rilevazioni censuarie (anche se, da un punto di vista logico, il Censimento è assimilabile ad una qualsiasi indagine statistica), a causa della dimensione delle popolazioni e dei relativi archivi di dati, dei legami con molteplici statistiche e per le stesse modalità di rilevazione.

A tale complessità si è tentato di dare soluzione analizzando approfonditamente le operazioni sequenzialmente necessarie al processo produttivo dei dati ed integrando i controlli e le azioni di correzione su singoli segmenti in un complesso unitario ed interdipendente, realizzando cioè un sistema di controllo finalizzato a prevenire, individuare, correggere e valutare gli errori che possono insorgere nelle fasi di progettazione, rilevazione e revisione del Censimento.

Di seguito, viene fornito un quadro riassuntivo di tale sistema, ripercorrendo le singole fasi dell'indagine, analizzando i principali parametri per la valutazione della qualità dei dati, mentre si rimanda ad altre specifiche pubblicazioni per una più esauriente ed analitica documentazione dei singoli controlli e dei risultati prodotti dagli stessi.

## FASE DI PROGETTAZIONE

Nella fase di progettazione sono state effettuate le operazioni necessarie a prevenire eventuali inefficienze nella formulazione e nella sequenza dei quesiti del questionario, a correggere i possibili errori nelle norme di rilevazione ed a risolvere eventuali contraddizioni tra i diversi piani di lavoro in cui si articola il Censimento.

In particolare, l'indagine pilota condotta su un campione di 2.421 unità locali, con 1.941 rispondenti, ha permesso di selezionare tra differenti versioni del questionario provvisorio e di rivedere le norme di rilevazione. La versione prescelta è stata quindi resa definitiva, dopo aver apportato gli opportuni cambiamenti ed essere stata analizzata sotto il profilo logico formale.

L'esame delle coerenze tra i piani di rilevazione, codifica e revisione, di compatibilità e correzione, di elaborazione e diffusione dei dati ha permesso di fondere in un sistema integrato le diverse normative e protocolli.

## RACCOLTA DEI DATI

Ciascuna delle diverse figure che hanno operato (rispondenti, rilevatori e coordinatori) e delle differenti operazioni effettuate (dall'individuazione delle unità alla compilazione ed al ritiro dei questionari) durante la fase di rilevazione dei dati possono originare errori di vario tipo ed intensità.

Allo scopo di ridurre e prevenire tali errori si è agito da un lato sollecitando la collaborazione dei rispondenti e dall'altro curando in modo particolare l'organizzazione della rete di rilevazione.

Un'importante campagna di informazione ha permesso di raggiungere ampi strati della popolazione investigata, poiché è stata condotta capillarmente, utilizzando diversi mezzi di comunicazione di massa.

Durante la fase di rilevazione sul campo, l'assistenza fornita ai cittadini mediante il «numero verde» o, direttamente, dalle strutture dell'Istituto, per sciogliere eventuali dubbi nella compilazione del questionario ha fortemente contribuito a ridurre l'errore di rilevazione.



I chiarimenti chiesti dai rispondenti costituiscono da un lato una testimonianza della collaborazione dei cittadini (200.000 chiamate in tutto il Paese per il complesso dei Censimenti generali), dall'altro costituiscono un indicatore delle difficoltà riscontrate dai rispondenti nella compilazione del questionario.

L'obiettivo di garantire un soddisfacente standard qualitativo alla rete di rilevazione è stato perseguito operando da un lato sulla selezione e l'addestramento del personale e dall'altro sull'organizzazione delle funzioni di controllo ed assistenza riguardo operazioni sul campo.

Per migliorare la preparazione della rete di rilevazione, e quindi prevenire gli errori dovuti all'inosservanza delle disposizioni e derivanti da inefficienza riguardo al contatto e all'assistenza ai rispondenti, una particolare attenzione è stata posta nella formazione e nell'addestramento dei soggetti operanti ai diversi livelli dell'organizzazione periferica di supervisione e di rilevazione. Sono stati predisposti manuali e videocassette contenenti non soltanto le norme ma anche le modalità più idonee all'approccio con le differenti unità di rilevazione. Le funzioni di controllo e di assistenza sono state assicurate, a livello periferico, dagli Uffici provinciali di Censimento, dagli Uffici comunali di Censimento e dai coordinatori. Questa nuova figura, in particolare, è stata prevista dal D.P.R. 23-7-1991 n. 254 nei comuni con più di 10.000 abitanti. In ambito provinciale, inoltre, hanno operato ispettori dell'Istituto, con il compito di garantire l'osservanza delle norme e fornire assistenza alla rete periferica.

Ai comuni con più di 7.000 abitanti è stato fornito un terminale telematico con il quale, attraverso la rete Videotel, sono stati in grado di colloquiare agevolmente con le strutture centrali. Ciò ha permesso di realizzare, nel corso stesso del processo, un controllo centralizzato della fase di rilevazione dei dati nonché di rispondere tempestivamente ai chiarimenti richiesti dagli uffici comunali e di intervenire in modo rapido ed efficace.

Per ulteriori dettagli su questa ed altre fasi di lavoro, si rinvia al Fascicolo 1 del volume «*La progettazione dei Censimenti 1991*».

## FASE DI REVISIONE E CODIFICA

Prima dell'inoltro ai centri di registrazione, i questionari raccolti sono stati sottoposti presso i comuni ad operazioni di revisione e codifica. Al fine di assicurare l'omogeneità ed un adeguato standard qualitativo a tali operazioni, la codifica di alcune risposte aperte (ad esempio l'attività economica, la provincia ed il comune sede dell'unità locale) è stata svolta da personale appositamente istruito, in genere dai coordinatori, come previsto dall'art. 30 del Regolamento di esecuzione del Censimento. Per agevolare la fase di revisione e codifica e per assicurare una omogenea interpretazione delle norme, oltre ai manuali di rilevazione, sono state utilizzate, quale materiale di formazione, anche videocassette contenenti numerose esemplificazioni pratiche. Una prima revisione è stata effettuata dai coordinatori al momento della raccolta dei questionari; controlli quantitativi e qualitativi sono stati condotti dagli uffici comunali prima dell'inoltro dei questionari ai centri di registrazione finalizzati, anche, ad eventuali azioni di ritorno sul campo per perfezionare i risultati censuari.

## CONFRONTO TRA I DATI CENSUARI E GLI ELENCHI PROVINCIALI DEL REGISTRO DITTE

Al fine di contenere al massimo gli errori di copertura, l'Istituto ha inviato a tutti i comuni gli elenchi delle ditte operanti sul territorio di competenza ed iscritte presso le Camere di Commercio, Industria e Artigianato, con segnalazione, per ciascuna di esse, del grado di probabilità di esistenza (scarsa, media, alta, altissima) ricavato in base ad alcuni elementi oggettivi di riscontro (pagamento IVA, pagamento bollettino esazione annuale, ecc.). Detti elenchi sono stati integrati con altri in possesso dell'Istat.

### FASE DI REGISTRAZIONE

Dopo le operazioni di revisione e codifica, i questionari sono stati registrati su supporto informatico. Tale fase di lavoro è particolarmente delicata nel caso dei censimenti perché dalla qualità della registrazione dipende il numero di ritorni sui documenti cartacei nella successiva fase di controllo e di elaborazione dei dati.

Il complesso dei questionari è stato suddiviso in invii per la registrazione da parte di ditte esterne, presso le quali sono stati effettuati numerosi controlli per verificare la capacità tecnica dichiarata e, successivamente, il rispetto delle norme contrattuali.

Per prevenire gli errori ed agevolare il controllo, è stato utilizzato un sistema di precodifica dei quesiti del questionario (sistema posizionale dei codici), atto a ridurre il verificarsi di sequenze di codici uguali e, quindi, la possibilità di errori dell'operatore. Per controllare, inoltre, l'effettiva presenza di modalità rare è stata adottata per talune variabili un tipo di registrazione (registrazione controllata) che impone all'operatore di controllare e ribattere il valore sospetto e, contemporaneamente, segnala in un apposito campo del record l'effettuazione di tale operazione.

L'accettazione del materiale registrato è stata subordinata ad una procedura di «validazione» posta in essere al momento dell'acquisizione dei supporti informatici (nastri) da parte del Centro Unificato Servizi, struttura predisposta per l'occasione presso l'Istat, la quale poteva rifiutare il nastro, con conseguente obbligo di una nuova lavorazione da parte del centro di registrazione, se non fossero stati rispettati determinati parametri di qualità, fissati contrattualmente.

La procedura prevedeva tre controlli: controllo dei requisiti informatici, controllo quantitativo e controllo qualitativo.

Con il primo controllo, si è effettuata la verifica dei requisiti informatici del file prodotto (quali ad esempio la lunghezza dei vari tipi record) e la compatibilità della registrazione con le caratteristiche dell'hardware usato dall'Istituto.

Con il secondo, è stata verificata l'uguaglianza tra il numero di questionari rilevati ed inviati alla ditta e quello contenuto nel file. A tale scopo, sono state utilizzate le informazioni riportate nei documenti di distinta che accompagnavano il materiale cartaceo (dai comuni al centro di registrazione e da questo all'Istat) ed i dati di consistenza a livello di singolo comune forniti direttamente all'Istituto dagli Uffici comunali di Censimento.

Con il terzo controllo, infine, si è verificata la corrispondenza, su base campionaria, delle informazioni registrate dall'Istat con quelle registrate dalla ditta esterna. In particolare per ogni invio è stato selezionato un campione di modelli che sono stati nuovamente registrati dalla struttura interna Istat ed i record del file così ottenuto sono stati accoppiati, mediante codici identificativi, con



quelli originariamente selezionati dal nastro fornito dalla ditta esterna. Dal confronto tra le due registrazioni è stato calcolato l'errore medio di registrazione come rapporto tra il numero di byte differenti riscontrati in ogni coppia di record ed il numero complessivo di byte. Tale errore medio, calcolato su un campione di questionari, non può essere confrontato con l'errore ammissibile (pari al 5 per mille) ma deve essere comparato con una soglia di accettazione fissata in funzione della numerosità del campione, del rischio del committente (ovvero la probabilità di accettare un file con un errore medio non tollerabile) e del rischio del fornitore (ovvero la probabilità di vedersi rifiutare un file con un errore medio tollerabile).

Nel prospetto 2 è riportato il numero di record registrati presso il Centro Unificato Servizi, il relativo numero di battute utili e l'errore medio calcolato.

**Prospetto 2 – Esito dei controlli in fase di registrazione**

DESCRIZIONE	Valori
Totale record controllati	556
Totale battute controllate	54.039
Errore medio campionario in byte (per mille)	9,3

**FASE DI CONTROLLO E CORREZIONE**

I singoli invii, una volta accettati, sono stati sottoposti ad una procedura di controllo e correzione dei dati. Tale procedura è risultata abbastanza complessa sia per il numero di questionari da esaminare sia per la necessità di verificare eventuali relazioni esistenti tra di essi e sia, infine, per la delicatezza delle correzioni da apportare. Infatti una procedura di verifica e correzione dei dati deve rispettare le sequenze di tipo logico e le sequenze di tipo sostanziale dovute al fatto che le informazioni non sono messe tutte sullo stesso piano ma sono distinte a seconda della loro importanza riguardo ai fini che il rilievo censimentale si propone.

La sequenza di operazioni che sono state effettuate sui dati provenienti dalla registrazione esterna può essere concettualmente suddivisa nei seguenti controlli, ai quali potevano conseguire azioni di correzione di tipo diverso:

- controllo quantitativo delle unità;
- controllo delle notizie identificative del tipo record e del questionario;
- ricostruzione dei questionari delle unità locali a partire dai tipi record;
- accoppiamento dei fogli anagrafici ai questionari generali;
- accoppiamento dei questionari generali ai questionari settoriali,
- ricostruzione delle imprese e delle istituzioni plurilocalizzate;
- controllo di copertura delle imprese e delle istituzioni;
- controllo delle notizie fondamentali delle imprese, delle istituzioni e delle unità locali;
- analisi delle mancate risposte;
- controllo qualitativo delle notizie relative alle imprese ed alle istituzioni;
- controllo qualitativo delle notizie relative alle unità locali;
- imputazione dei dati mancati o incompatibili;
- tavole di verifica.

### *Il controllo quantitativo*

Il primo controllo effettuato è stato quello del riscontro quantitativo del numero di questionari effettivamente registrati. Ciò è stato possibile sulla base della documentazione prevista per il ritiro e la consegna dei questionari (fra Comuni, Centri di registrazione, Istat). Il secondo controllo quantitativo è stato effettuato utilizzando fonti esterne all'Istat e lo schedario «SIRIO», implementato in Istat dopo il Censimento del 1981 per le imprese con 10 addetti ed oltre. Quest'ultimo controllo si prefigura come un'analisi di copertura dell'operazione censuaria e non come un semplice controllo del materiale registrato.

### *Il controllo delle notizie identificative*

I questionari utilizzati nella raccolta dei dati sono stati trasposti su supporto informatico nei seguenti cinque tipi record:

- Notizie anagrafiche sull'impresa o istituzione e sull'unità locale,
- Notizie sull'impresa o istituzione e prime notizie sull'unità locale,
- Notizie sugli addetti dell'unità locale di impresa o istituzione,
- Altre notizie sull'unità locale di impresa,
- Altre notizie sull'unità locale di istituzione.

Un insieme di codici identificativi (provincia, comune, sezione, numero pacco, numeri progressivi provvisorio e definitivo e codice fiscale) hanno reso possibile la ricostituzione del questionario nonché l'individuazione del modello cartaceo.

Controlli preliminari hanno riguardato le sole notizie identificative del questionario e dell'impresa o istituzione sempre per garantire l'esatta ricomposizione del questionario.

Il codice fiscale, richiesto per la prima volta, è risultato determinante ai fini della ricostruzione delle imprese essendo identico per tutte le unità locali dipendenti da una stessa impresa. Non altrettanto si può dire per le istituzioni, in quanto le corrispondenti unità locali possono disporre e utilizzare ciascuna un proprio codice fiscale (scuole, ospedali ecc.) ovvero il codice fiscale può essere utilizzato da più realtà economiche (esempio tipico sono le aziende municipalizzate che hanno lo stesso codice fiscale dei comuni).

#### **Prospetto 3 – Esito dei controlli delle notizie identificative**

TIPO DI ERRORE	Percentuale di errore
Codice fiscale	21,4
Codice di comune	—
Sezione di Censimento	0,6
Numero definitivo di questionario	0,2
Questionario doppione	—

Come si può osservare dal prospetto 3, vi è un'alta incidenza di errori nel codice fiscale e ciò è imputabile sia alla errata o omessa trascrizione sul modello da parte dei rispondenti sia alla registrazione (16 byte alfanumerici).

Per la correzione di alcuni di tali dati (codice fiscale, ubicazione dell'unità locale o della sede dell'impresa) si è fatto ricorso al Sistema Informativo del Censimento dell'Industria e dei Servizi (SICIS), per altri al supporto cartaceo.

Il SICIS è composto da un insieme di quattro archivi nazionali delle imprese (Istat - SIRIO; Ministero delle Finanze; Inps; Camere di commercio - Registro Ditte) e da circa cinquanta subarchivi, riferiti a imprese e istituzioni (banche, assicurazioni, scuole, unità sanitarie, ecc...) costituiti in Istat per l'occasione, al fine di consentire il controllo dei dati censuari.

#### *Ricostruzione dei questionari delle unità locali e ricostruzione delle imprese e delle istituzioni plurilocalizzate*

Com'è stato ricordato, il Censimento del 1991 si caratterizza per la rilevazione delle imprese e delle istituzioni (rilevate nel 1981 soltanto a livello di unità locale) e per la rilevazione delle caratteristiche strutturali delle imprese di media e grande dimensione, eseguita con l'ausilio del questionario denominato *settoriale*.

Inoltre, le procedure poste in atto per garantire la segretezza delle informazioni statistiche raccolte prevedevano la registrazione separata delle notizie anagrafiche da quelle propriamente statistiche, per cui, in sede di controllo ed elaborazione, si è dovuto procedere alla ricostruzione del questionario generale.

Per le unità locali per le quali è stato compilato il questionario settoriale, è stato necessario procedere anche all'aggancio dei due questionari, per verificare la corrispondenza di talune risposte ed eventualmente per integrare correttamente quelle mancanti (ubicazione dell'unità locale, codice di attività economica, numero di addetti dell'unità locale e dell'impresa ecc.).

Quest'ultima fase, aggancio del questionario generale al questionario settoriale, si è rivelata piuttosto laboriosa in quanto i due questionari, relativi ad una stessa unità locale, sono stati compilati in due sedi diverse: il primo nella sede dell'unità locale ed il secondo nella sede dell'impresa. Per questo accoppiamento sono state necessarie puntuali e precise correzioni dei codici di aggancio (costituiti dal codice fiscale, dai codici di provincia e comune sede dell'impresa, dai codici di provincia e comune sede dell'unità locale ed anche, quando necessario, dal codice di avviamento postale al fine dell'individuazione del quartiere allorché uno stesso comune erano presenti più unità locali, dal codice di sezione di Censimento per le imprese).

In sintesi, si è proceduto ad un triplice accoppiamento orizzontale: lembo del questionario con notizie anagrafiche, questionario generale e questionario settoriale; ed ad un accoppiamento verticale, per ricongiungere, a parità di codice fiscale, tutte le unità locali appartenenti ad una stessa impresa.

Nel prospetto 4 sono riportate le percentuali di errore riscontrate per la provincia di Cosenza in questa fase: l'accoppiamento parziale è causato dall'errore presente in alcuni codici che non hanno garantito il perfetto accoppiamento tra il questionario generale e quello settoriale; il mancato accoppiamento è causato dall'errore presente nel codice fiscale o in tutti i codici necessari all'accoppiamento o, infine, dalla mancanza del questionario settoriale o di quello generale; il terzo tipo di errore è dovuto alla erronea composizione dell'impresa o dell'istituzione, a causa della mancanza di una o più unità locali dovuta a errore nel codice fiscale, o mancata rilevazione delle unità stesse o, infine, alla errata registrazione del numero di unità locali dipendenti, dichiarato dalla sede.



**Prospetto 4 – Errori riscontrati nella fase di ricostruzione dei questionari delle unità locali e delle imprese plurilocalizzate**

TIPO DI ERRORE	Percentuale di errore
Accoppiamenti parziali	2,3
Mancati accoppiamenti	37,5
Errata composizione dell'impresa o istituzione	2,3

Dopo la ricostruzione di un unico record per ogni unità locale, e di un insieme completo di record di unità locali per ogni impresa o istituzione plurilocalizzate, si è proceduto alla verifica del numero di addetti dichiarati dalla sede dell'impresa o istituzione e da tutte le unità locali di cui l'impresa o istituzione è composta. Tale controllo verticale è stato preceduto da un controllo orizzontale atto a verificare la corrispondenza della somma degli addetti per posizione professionale con il totale degli addetti presenti nell'unità locale e, nel caso delle imprese medio grandi, con il numero di addetti che la sede dell'impresa aveva dichiarato, per quella unità locale, nel questionario settoriale.

*Il controllo della copertura*

La fase di accoppiamento dei questionari generali con i questionari settoriali ha costituito un ulteriore controllo della copertura dal momento che l'esistenza dei questionari settoriali era stata verificata, anche se limitatamente alle imprese con oltre 200 addetti, con l'ausilio dello schedario SIRIO sulle imprese gestito dall'Istat (2). Per il controllo della copertura delle istituzioni, invece, sono stati predisposti, prima delle operazioni censuarie, un insieme di 50 archivi contenenti gli elenchi delle principali istituzioni presenti sul territorio (ministeri, scuole, USL, preture, ecc.).

*Il controllo delle notizie fondamentali*

Nel controllo delle notizie rilevate con il Censimento è stata data la priorità ai quattro caratteri ritenuti fondamentali: l'attività economica, la forma giuridica, gli addetti e l'iscrizione all'artigianato.

La codifica dell'attività economica delle imprese, effettuata dai revisori comunali, è stata confrontata con quella presente negli altri archivi sulle imprese (SICIS), che contengono la stessa informazione e precisamente quelli di:

- Istat (SIRIO);
- Ministero delle Finanze;
- Inps;
- Camere di commercio (Registro Ditte).

(2) Cfr. Istat, «7° Censimento dell'industria e dei servizi - Caratteristiche strutturali delle imprese di media e grande dimensione», 1993.

I sei archivi, compreso quello del Censimento settoriale e quello del Censimento generale, sono stati accoppiati sulla base del codice fiscale delle imprese e, per ognuno di essi, è stata calcolata la frequenza delle codifiche coincidenti. Sulla base di tale frequenza è stata stimata la probabilità di errore relativamente alla codificazione dell'attività economica associata ai singoli archivi. Per ogni impresa, quindi, sono state stimate le probabilità composte di errore per ciascuna codifica presente ed è stata scelta quella con la minore probabilità, considerandola come «codifica ottimale». Nei casi in cui, a livello delle prime due cifre della codifica e per le imprese di media e grande dimensione, si è riscontrata una differenza tra la codifica presente nel questionario del Censimento generale e la «codifica ottimale» si è proceduto alla verifica della descrizione dell'attività dichiarata sul questionario. Sempre con riferimento alle imprese, una procedura simile è stata adottata per il controllo della forma giuridica e del numero totale degli addetti. In particolare quest'ultimo è stato confrontato con la media del numero di addetti desunta dai vari archivi deprimendo i valori eccentrici (media dei logaritmi); nel caso di discordanza elevata, si è fatto ricorso ai questionari ovvero ad accertamenti diretti presso le imprese.

L'iscrizione all'albo degli artigiani dichiarata sui questionari è stata controllata con l'analoga informazione contenuta negli archivi dell'Inps e del Registro Ditte.

Per quanto riguarda le istituzioni, la verifica del codice di attività attribuito dai revisori comunali, nonché della forma giuridica e del numero degli addetti, è stata effettuata, per tutte le unità locali censite, mediante confronto con gli archivi delle istituzioni contenute nel SICIS. Nei casi di discordanza si è fatto ricorso a controlli diretti sui questionari o presso le Istituzioni.

Le codifiche dell'attività economica, della forma giuridica, di iscrizione all'albo degli artigiani ed il totale degli addetti all'impresa o istituzione sono stati inseriti in un unico file per essere corretti dopo la verifica delle incompatibilità interne dei questionari.

### *Il controllo delle altre notizie*

Successivamente alla correzione dei dati identificativi e di quelli considerati fondamentali, si è proceduto alla verifica delle incompatibilità, presenti in ciascun questionario, che è stata effettuata differenzialmente per le variabili quantitative e quelle qualitative.

Per le prime sono stati ricercati i valori anomali mediante raffronto con i valori medi che caratterizzavano le singole variabili; per le seconde, invece, sono stati evidenziati i valori fuori campo di osservazione e quelli che causavano incompatibilità con le risposte presenti in altri quesiti.

Prima di procedere alla ricostruzione delle mancate risposte, è stata verificata l'entità delle stesse per ciascun quesito e si è deciso di non intervenire con alcuna correzione nei casi in cui tale percentuale fosse risultata elevata, lasciando in questi casi l'indicazione di mancata risposta.

Attraverso un dettagliato elenco di regole di compatibilità, sono state individuate le variabili qualitative contenenti valori fuori campo di osservazione o incompatibilità con valori presenti per altre variabili.

Le variabili per le quali è stata segnalata la presenza di un valore non compatibile sono state distinte in tre tipi, a seconda del criterio di correzione da adottare: imputazione deterministica, imputazione non deterministica e imputazione stocastica con donatore.

L'imputazione deterministica è stata limitata a quelle variabili che non superavano le regole di compatibilità e per le quali risultava immediata la determinazione del valore «vero» da imputare. Tale tipo di imputazione è stata adottata in presenza di errori sistematici come: l'assenza del codice di attività dell'impresa in presenza di quello dell'unità locale o viceversa, l'assenza di un totale o di un imprenditore; gli errori che emergono dal non rispetto delle regole formali, ovvero di quelle regole con le quali è controllata la corretta compilazione del questionario nelle sue sequenze logiche.

Nel prospetto 5 sono riportate le percentuali di correzioni deterministiche effettuate con riferimento ai questionari compilati nella provincia di Cosenza (in particolare la correzione dell'imprenditore è dovuta alla riclassificazione dei soci in imprenditori e coadiuvanti, mentre l'imposizione ex novo dell'imprenditore è stata effettuata quando in un'impresa questo non risultava presente).

**Prospetto 5 – Frequenza di imputazione deterministica per alcuni principali tipi di errore.**

PRINCIPALI TIPI DI ERRORE	Frequenza (%)
Forma giuridica	2,0
Attività economica dell'impresa o istituzione	0,6
Attività economica dell'unità locale	0,9
Correzione dell'imprenditore	7,0
Imposizione dell'imprenditore	4,7
Assenza del numero totale di addetti all'unità locale	5,5
Assenza del numero totale di addetti all'impresa o istituzione	4,4

Nel prospetto 6 sono riportate, invece, le percentuali di errori corretti ricorrendo alle informazioni del SICIS se l'errore era stato già evidenziato, come descritto in precedenza, oppure ricorrendo direttamente ai questionari.

**Prospetto 6 – Frequenza di imputazione non deterministica per alcuni principali tipi di errore**

PRINCIPALI TIPI DI ERRORE	Frequenza (%)
Forma giuridica	0,6
Attività economica dell'impresa o istituzione	7,0
Attività economica dell'unità locale	5,9
Totale addetti all'unità locale	1,2
Totale addetti all'impresa o istituzione	9,4

L'imputazione stocastica con donatore è stata utilizzata in tutti i casi in cui le regole sostanziali risultavano fallite e per le quali non fosse immediato conoscere il valore «vero».



Per le variabili qualitative da correggere con criteri stocastici, e per le variabili quantitative che presentavano valori anomali, azzerati in seguito all'analisi della distribuzione delle variabili, è stata adottata la procedura di imputazione con il metodo del donatore con distanza minima, realizzata per la prima volta in Istat, per la messa a punto dei dati del Censimento 1991.

L'intero file formato dai questionari di unità locali sedi di impresa o di istituzione o di semplici unità locali è stato suddiviso in un file contenente soltanto i record «errati» e un altro contenente i soli record «esatti».

La ricerca del record «esatto» da cui prelevare l'informazione mancante è stata effettuata sulla base di una funzione di distanza. Come donatore è stato scelto il record con distanza minima dal record «errato», in modo da ricostruire l'informazione mancante con l'ausilio del record che fosse il più possibile simile al record contenente l'errore.

Più precisamente, il record donatore è stato individuato sulla base di una funzione di distanze ponderate, misurate su alcune variabili covariate della variabile da imputare.

Più precisamente le variabili presenti nel questionario sono state distinte in tre gruppi: variabili di strato, variabili di matching, variabili da imputare, individuando come variabili di strato e di matching quelle statisticamente legate (covariate) alla variabile da imputare.

Le variabili di strato introdotte per calcolare la distanza tra il record errato e quelli esatti, sono le seguenti:

- tipo di questionario
  - questionario generale di impresa
  - questionario generale di istituzione
- tipo di unità locale
  - unità locale sede di impresa o istituzione
  - unità locale non sede di impresa o istituzione
- attività economica
  - classificazione per gruppi di attività economica (prime tre cifre della codifica);
- grandi classi dimensionali di addetti
  - piccole e medie imprese o istituzioni (da 1 a 49 addetti)
  - grandi imprese o istituzioni (50 addetti e più).

Altre variabili di strato sono state inserite successivamente soltanto per alcuni tipi di variabili da correggere: ad esempio per le notizie retrospettive dell'impresa relative al 1990, la scelta del donatore non poteva che cadere su un'impresa esistente nel 1990.

Le variabili di matching utilizzate per definire la funzione di distanza variano a seconda della variabile da imputare e sono state scelte tra le seguenti:

- numero di addetti;
- classe di addetti:
  - 1 addetto,
  - 2 addetti,
  - da 3 a 5 addetti,
  - da 6 a 9 addetti,
  - da 10 a 19 addetti,
  - da 20 a 49 addetti,
  - da 50 a 99 addetti,

- da 100 a 199 addetti,
- da 200 a 499 addetti,
- da 500 a 999 addetti,
- 1000 addetti e più;
- classe di unità locali;
- province di appartenenza;
- classificazione per categorie delle attività economiche;
- tipo di unità locale (amministrativa o operativa).

Le variabili da imputare, per le quali sono state definite le stesse variabili di strato e di matching, sono state raggruppate al fine di procedere ad una imputazione congiunta di più errori senza ripetere la ricerca del donatore più vicino.

Il record donatore è stato utilizzato solo dopo aver superato due ulteriori controlli:

- che la distanza ponderata non risultasse superiore alla distanza massima assunta come tollerabile;
- che il record candidato non fosse stato utilizzato più di tre volte.

I record errati per i quali non è stato possibile trovare un donatore con distanza inferiore al limite tollerato, sono stati corretti in modo non automatico.

**Prospetto 7 – Frequenza di imputazione da donatore per alcuni principali tipi di errore**

PRINCIPALI TIPI DI ERRORE	Frequenza (%)
Possesso di unità locali all'estero	0,1
Effettuazione diretta di importazioni o di esportazioni	5,8
Consorzio o associazione con altre imprese o istituzioni	3,3
Disponibilità di attrezzature informatiche	3,3
Utilizzazione di beni in leasing	3,6

## LE TAVOLE DI VERIFICA

Prima di rendere definitivi i dati per la pubblicazione, è stata predisposta una serie di tavole di verifica al fine di accertare la qualità delle informazioni prodotte.

Le tipologie di controllo possono essere ricondotte a due: controllo di coerenza interna di ciascuna tabella e verifica di coerenza tra tavole diverse. In quest'ultimo caso, sono state esplicitate le relazioni più significative tra aggregati ed indicatori che compaiono in più tavole, per verificarne appunto le condizioni di coerenza (relazioni di uguale, maggiore, minore; somma o differenza di aggregati parziali ecc.).

## 8. Il piano di diffusione dei risultati

Con il piano di diffusione dei risultati definitivi del 7° Censimento generale dell'industria e dei servizi si è inteso valorizzare, nella misura maggiore possibile, il contenuto informativo dei dati rilevati, garantendo in ogni caso il tradizionale dettaglio dell'informazione per la confrontabilità con i precedenti Censimenti.

Il piano delle pubblicazioni risulta così articolato:

## **LA PROGETTAZIONE DEI CENSIMENTI**

1. Basi territoriali, organizzazione, campagna di informazione, piano dei controlli;
2. Censimento della popolazione: il piano della rilevazione;
3. Censimento dell'industria e dei servizi: il piano della rilevazione;
4. I documenti.

Nel volume, suddiviso nei 4 fascicoli sopracitati, sono illustrati gli aspetti fondamentali di progettazione, tecnica di indagine e piano dei controlli dei due censimenti. È presente una parte di documentazione (circolari, leggi, ecc.) utile ai fini di una ricostruzione completa dell'impostazione dei Censimenti.

## **RISULTATI PROVINCIALI E COMUNALI SULLE IMPRESE, SULLE ISTITUZIONI E SULLE UNITÀ LOCALI - DATI PROVVISORI**

Il volume contiene i dati provvisori, comunali e provinciali, relativi alle imprese, alle istituzioni e alle unità locali. I dati sono presentati secondo grandi raggruppamenti di attività economica e secondo le classificazioni tipologiche dei Comuni.

## **INDUSTRIA E SERVIZI - CARATTERISTICHE STRUTTURALI DELLE IMPRESE DI MEDIA E GRANDE DIMENSIONE - DATI PROVVISORI**

Il volume riporta i dati desunti dai questionari settoriali di Censimento relativi alle imprese industriali con 10 addetti e più e alle imprese dei servizi con 6 addetti e più. Le tavole in esso contenute forniscono un'immagine delle principali caratteristiche strutturali rilevate e sono suddivise in tre parti: nella prima si approfondisce l'analisi sulla struttura delle imprese, nella seconda quella delle unità locali e nella terza sono presentati alcuni risultati a livello provinciale.

## **IMPRESE, ISTITUZIONI E UNITÀ LOCALI**

1. Fascicoli provinciali (95);
2. Fascicoli regionali (20);
3. Fascicolo nazionale.

I volumi, disponibili anche su supporto informatico (floppy disk), contengono i dati relativi alle principali caratteristiche strutturali delle imprese, delle istituzioni e delle unità locali, forniti a livello territoriale dettagliato.

## **ATLANTE TEMATICO DEMOGRAFICO ED ECONOMICO**

Il volume, attraverso cartogrammi ed altre rappresentazioni grafiche, fornisce una visione sintetica delle caratteristiche dei fenomeni demografici, sociali ed economici al livello delle principali suddivisioni territoriali. Il confronto fra i diversi cartogrammi consente di cogliere i legami fra i vari fenomeni considerati sul territorio.



## **VOLUMI SETTORIALI**

I volumi presentano un'ampia documentazione relativa alle principali caratteristiche delle unità rilevate dal Censimento, con riferimento ai settori economici più significativi.

## **I CONTROLLI DI QUALITÀ**

Nel volume sono riportati gli aspetti fondamentali dell'analisi svolta riguardo al controllo di qualità sui Censimenti, i risultati di tali controlli relativamente alle principali fasi di lavorazione e per tipologia di errore. In particolare, sono evidenziati i dati e le valutazioni rispetto alle fasi di registrazione e di elaborazione dei dati e le informazioni desunte dall'indagine di qualità e dalle indagini di copertura.

## **ULTERIORI FORME DI DIFFUSIONE**

Allo scopo di favorire un'ampia utilizzazione dei dati raccolti con il Censimento, ulteriori forme di diffusione saranno costituite dalle banche dati dell'Istat e da tavole che, anche se non destinate alla pubblicazione, sono state elaborate e sono disponibili a richiesta dei singoli utenti (vedi Appendice A). Le richieste vanno inoltrate all'Istituto Nazionale di Statistica - Dipartimento Diffusione e Banche Dati - Via Cesare Balbo, 16 - 00184 Roma.

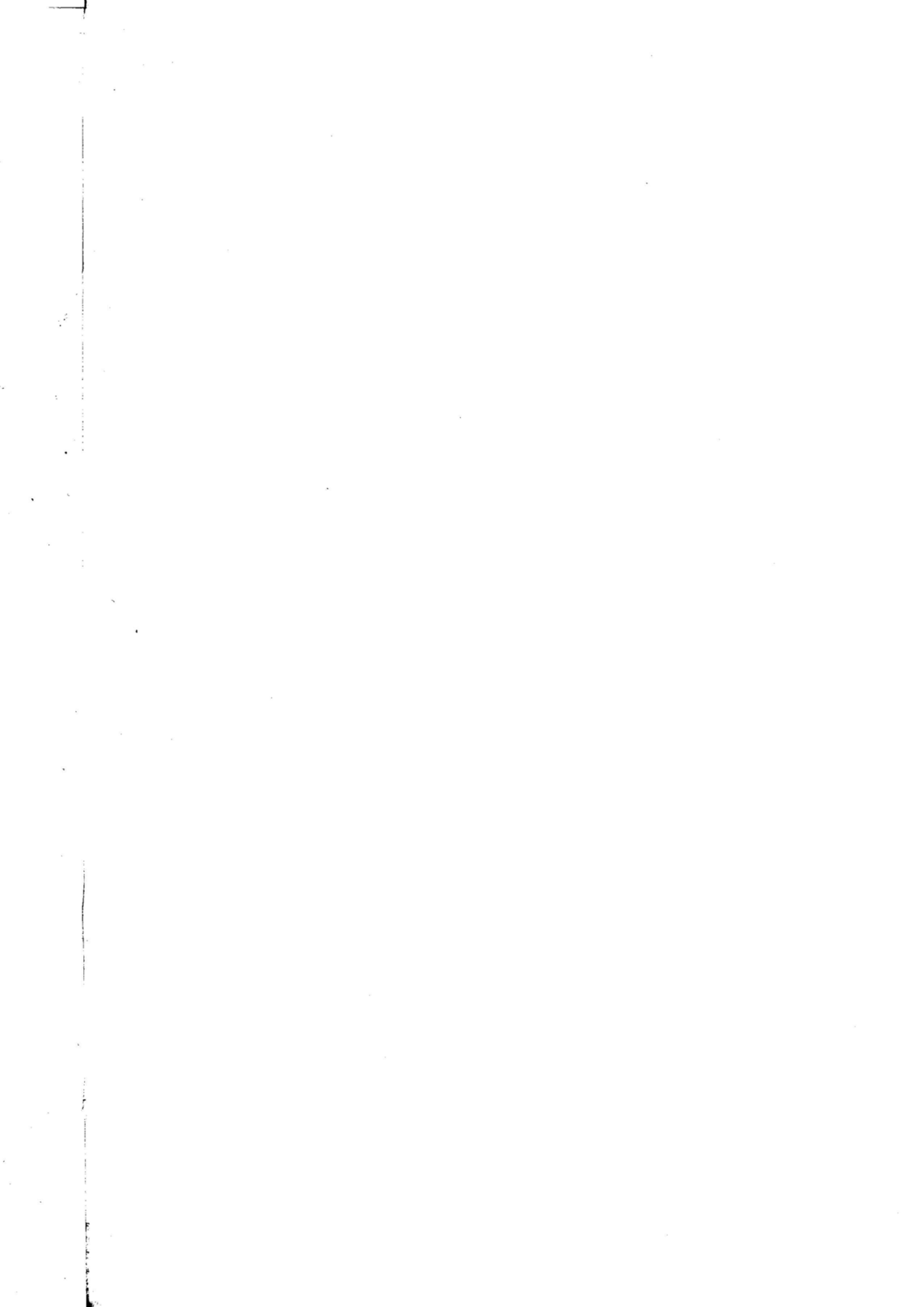

## Definizioni

### Impresa

Ai fini del Censimento, per impresa si intende «l'organizzazione di una attività economica esercitata con carattere professionale al fine della produzione di beni o per la prestazione di servizi destinabili alla vendita».

Le imprese possono essere «unilocalizzate», costituite, cioè, da una sola unità locale, (che coincide, pertanto, con la sede dell'impresa) o «plurilocalizzate», costituite da due o più unità locali, delle quali una coincidente con la sede dell'impresa e l'altra (o le altre) situata nello stesso comune e/o in comune diverso (della stessa provincia o anche di altra provincia) (3).

I dati riportati nel presente fascicolo fanno riferimento a tutte le imprese, ivi comprese quelle che svolgevano la propria attività in forma artigianale ed ambulante.

### Istituzione

Per istituzione si intende «una unità che ha una contabilità completa ed una autonomia di decisione, la cui funzione principale è quella di produrre beni e servizi non destinabili alla vendita, finanziandosi prevalentemente o mediante prelievi obbligatori effettuati presso tutte le altre unità istituzionali dell'economia, cioè famiglie e imprese (Istituzioni dell'Amministrazione pubblica), o mediante versamenti volontari delle famiglie e/o dei soggetti che si sono organizzati per la gestione di un interesse comune (istituzione sociale privata)». Tale definizione è il frutto delle analisi svolte dalla «Commissione di studio incaricata di formulare proposte in merito agli aspetti tecnici e metodologici del 7° Censimento generale dell'industria e dei servizi» e rappresenta il tentativo più approfondito svolto in Italia per inquadrare in maniera chiara ed univoca un concetto ed una realtà economica per molti versi indefiniti.

### Unità locale di impresa e di istituzione

Per unità locale deve intendersi «il luogo variamente denominato (stabilimento, laboratorio, negozio, officina, ristorante, albergo, bar, ufficio, agenzia, magazzino, studio professionale, abitazione, scuola, ospedale, dogana, esattoria, intendenza, ecc.) in cui si realizza la produzione di beni o nel quale si svolge o si organizza la prestazione di servizi destinabili o non destinabili alla vendita». In base a questa definizione ogni impianto o corpo d'impianti fisicamente individuato, in cui si svolge una qualsiasi attività economica costituisce, di norma, un'unità locale. Di conse-

---

(3) Cfr. Istat, «La progettazione dei Censimenti 1991 - Fascicolo 3 - Censimento dell'industria e dei servizi. Il piano di rilevazione», 1993.



guenza, tutto ciò che è materialmente situato nell'ambito di una unità locale viene considerato come parte integrante dell'unità stessa, anche se trattasi di impianto e attrezzature destinati ad uffici direttivi, tecnici o amministrativi, oppure destinati all'esercizio di attività differenti da quella principale e che si svolgono nella unità locale considerata.

Viene, in sostanza, confermata la definizione del 1981, in conformità con l'atteggiamento adottato nell'ambito della Comunità Economica Europea. Con la precisazione che trattasi di servizi «destinabili o non destinabili alla vendita», pertanto la definizione si rende valida sia per le unità locali gestite da imprese che da istituzioni. In altri termini il concetto di unità locale adottato nel 1981 è stato esteso anche a tipologie tipiche delle istituzioni quali ad esempio la dogana, l'esattoria ecc.

L'unità locale si distingue in:

- Unità *locale operativa*, costituita dall'unità ove si attua la produzione di beni, o la prestazione di servizi, destinabili o non destinabili alla vendita, variamente denominata secondo le consuetudini ed il tipo di attività economica (stabilimento, laboratorio, negozio, officina, ristorante, albergo, bar, agenzia, studio professionale, abitazione, magazzino, scuola, ospedale, dogana, intendenza, ecc.);

- Unità *locale amministrativo-gestionale* che è l'unità, purché fisicamente o funzionalmente distinta da altra unità locale operativa, costituita dalla sede d'impresa/istituzione o dagli uffici direttivi, amministrativi e tecnici ove si attuano attività inerenti all'organizzazione, alla gestione finanziaria, alla formazione del personale, alla contabilità, all'elaborazione dei dati, ecc.

A differenza del 1981, si è voluto dare una definizione più ampia alle unità locali amministrative in considerazione anche della notevole importanza che attualmente riveste il problema della gestione delle imprese/istituzioni e in generale dello sviluppo delle attività di servizio al loro interno. Il Censimento attribuisce a questo tipo di unità locale l'attività economica prevalente dell'impresa/istituzione da cui dipende.

Qualora la suddetta attività a carattere amministrativo di supporto alla gestione (organizzazione, gestione finanziaria, consulenza legale e commerciale, formazione del personale, contabilità, elaborazione dati, ecc.) e le attività di produzione (di beni o di servizi) di una impresa o di una istituzione vengano svolte in luoghi fisicamente diversi o, pur coesistendo, con modalità funzionalmente distinte (nel senso che hanno gestione completamente separata per cui, tra l'altro, il personale a esse adibito non è intercambiabile), si è in presenza di due unità locali della stessa impresa o istituzione e quella di supporto alla gestione viene detta «unità locale amministrativo-gestionale».

Un esempio di due unità locali, non fisicamente ma funzionalmente distinte può essere rappresentato da una agenzia di credito (unità locale operativa) ubicata nello stesso edificio in cui è situata la sede centrale (unità locale amministrativa gestionale) dell'impresa bancaria da cui l'agenzia dipende.

Con riferimento ad alcune attività economiche ed in analogia ai criteri di norma seguiti in occasione del Censimento economico del 1981, è reso necessario, ai fini pratici della rilevazione, adottare il concetto di unità locale operativa a *carattere comunale*. Con tale dizione si intende «l'insieme degli impianti, delle attrezzature, degli addetti, ecc., che, situati in più punti fisicamente distinti del territorio di uno stesso comune, fanno capo a una stessa impresa».

Di seguito si fornisce l'elenco delle attività per le quali viene adottato il concetto di l'unità locale operativa a carattere comunale:

- nel campo delle aziende di utilizzazione delle foreste e dei boschi (categoria 02.01.1), come unità locale è considerato l'insieme dei luoghi di abbattimento e segazione dipendenti da una stessa impresa e situati in uno stesso comune;

- nel campo dell'industria della pesca, piscicoltura e servizi connessi (divisione 05), come unità locale è considerato il complesso delle attrezzature e degli impianti dipendenti da una stessa impresa esistenti in uno stesso comune;

- nel campo delle industrie estrattive (divisioni 10, 11, 12, 13 e 14), come unità locale è considerato:

- nel caso di pozzi minerari, il complesso dei pozzi compresi in un'unica concessione mineraria e situati in uno stesso comune;

- nel caso di cave, il complesso delle cave facenti capo ad una stessa impresa e situate in uno stesso comune;

- nel campo delle costruzioni (divisione 45), come unità locale deve essere considerato il complesso dei cantieri dipendenti da una stessa impresa e situati in uno stesso comune. Qualora il cantiere installato in un comune estenda l'attività anche nel territorio di altri comuni come nel caso, ad esempio, di imprese che esplicano attività nel campo di lavori stradali, di bonifica, sistemazioni idrauliche, ecc. il complesso degli impianti e servizi è considerato con riferimento al comune dove sono installate le attrezzature principali;

- nel campo dei trasporti terrestri e trasporti mediante condotte (divisione 60), dei trasporti marittimi e per vie d'acqua (divisione 61), dei trasporti aerei (divisione 62), come unità locale è considerato il complesso dei servizi di esercizio gestiti da una stessa impresa o ente in uno stesso comune, intendendo per servizi di esercizio gli impianti, le attrezzature, ecc., funzionanti nell'ambito di uno stesso comune;

- nel campo delle comunicazioni, per quanto riguarda le telecomunicazioni (gruppo 64.2), come unità locale è considerato il complesso dei servizi di esercizio gestiti da una stessa impresa o ente in uno stesso comune, intendendo per servizi di esercizio gli impianti, le attrezzature, ecc., funzionanti nell'ambito di uno stesso comune;

- nel campo dei servizi per quanto riguarda le attività radiotelevisive (gruppo 92.2), come unità locale è considerato il complesso delle attrezzature, degli impianti, ecc., gestiti da una stessa impresa o ente e funzionanti nell'ambito dello stesso comune.

Alla luce delle definizioni e degli esempi riportati in precedenza, l'individuazione delle unità locali risulta, nella maggior parte dei casi, abbastanza agevole.

Tuttavia, alcune attività economiche particolari possono presentare difficoltà di individuazione. Nel seguito, si evidenziano le decisioni prese in merito ad alcune principali casistiche:

- nel campo dell'esercizio e noleggio di mezzi e di macchine agricole per conto terzi, con personale (categoria 01.41.1), come unità locale viene considerato il singolo deposito di macchine agricole;

- nel campo della produzione e distribuzione di energia elettrica (gruppo 40.1), come unità locale viene considerata non solo la singola centrale elettrica ma anche la singola stazione elet-

trica (di trasformazione, di smistamento, ecc.) anche se «funzionalmente» collegata a una centrale elettrica, purché stabilmente presidiata da almeno una persona;

- nel campo del commercio, per quanto riguarda il servizio di distribuzione stradale di carburanti e lubrificanti (gruppo 50.5), come unità locale viene considerato ciascun «punto vendita» per la distribuzione di carburante, anche se questo costituisce attività accessoria di altra unità locale (garage, officina, ecc.);

- nel campo della gestione delle mense (classe 55.51) e della fornitura di pasti preparati (classe 55.52), come unità locale operativa viene considerato ogni singolo luogo dove l'impresa gestisce con proprio personale impianti e attrezzature per la distribuzione di pasti (preparati in loco o altrove) in mense aziendali, scolastiche, ecc., oppure per la fornitura di pasti preparati a compagnie di trasporto o a domicilio (per banchetti e simili);

- nel caso di posteggi stradali (parte della classe 63.21), ciascun posteggio viene considerato una unità locale a sé stante. Ai fini del Censimento sono presi in considerazione solo i posteggi a pagamento gestiti dall'Automobile Club d'Italia (ACI), da altri enti o da cooperative autorizzate;

- per quanto riguarda l'attività delle poste nazionali (classe 64.11), come unità locale viene considerato il singolo ufficio postale, telegrafico o simili;

- per l'attività di vigilanza privata (categoria 74.60.1) e per l'attività di pulizie e manutenzione industriale (categoria 74.70.1), come unità locale operativa viene considerata ogni singola sede cui fanno capo, amministrativamente o funzionalmente, persone e attrezzature dell'impresa operanti presso unità locali di altre imprese o istituzioni oppure presso fabbricati di civile abitazione. Non costituiscono quindi unità locali dell'impresa che eroga tali servizi i locali (stanze, magazzini, ecc.) eventualmente messi a disposizione da coloro ai quali il servizio viene prestato e utilizzati dal personale dell'impresa come spogliatoi o ripostigli per attrezzature o simili. In particolare, detto personale dell'impresa è incluso tra gli addetti dell'unità locale cui esso fa capo funzionalmente o amministrativamente, ancorché questa si trovi in altro comune;

- per quanto riguarda i depositi/magazzini o altri luoghi simili, essi non sono stati censiti come unità locali se non presidiati da almeno una persona.

Anche l'individuazione delle unità locali di istituzione non presenta, di norma, eccessive difficoltà. Tuttavia, in base alle definizioni adottate per il Censimento, vi sono dei casi in cui non è agevole stabilire qual'è la sede centrale di istituzione dalla quale l'unità locale dipende.

Ecco alcuni esempi:

- nel campo della «sanità pubblica» ciascun complesso ospedaliero, laboratorio di analisi, consultorio e simili costituisce una unità locale della «istituzione» USL (sede di istituzione) dalla quale dipende territorialmente, purché da essa fisicamente separato;

- nel campo della «istruzione pubblica» ciascuna scuola di ogni ordine e grado, con esclusione di quelle alle dirette dipendenze di amministrazioni locali (regione, provincia o comune), costituisce unità locale della istituzione Ministero della Pubblica Istruzione. Anche il Provveditorato agli studi, la Direzione didattica e simili, se separati fisicamente dall'edificio scolastico, sono unità locali del Ministero della Pubblica Istruzione.

Altri esempi chiarificatori possono essere dedotti dalla «Guida alla individuazione delle Istituzioni pubbliche» - 1991», predisposta in occasione del Censimento.

## **Addetti alle imprese**

Sono costituiti dalle persone indipendenti e dipendenti occupate (a tempo pieno, a part-time o con contratto di formazione e lavoro) alla data del 21 ottobre 1991, nelle unità economiche censite anche se temporaneamente assenti per servizio, ferie, malattia, sospensione dal lavoro, cassa integrazione, ecc.

Gli addetti censiti riguardano il personale occupato presso le unità locali ubicate sul territorio nazionale.

Gli addetti alle unità locali riguardano le seguenti categorie posizionali:

- **Imprenditori, titolari, gerenti, liberi professionisti, ecc.:** titolari dell'impresa purché partecipino direttamente alla gestione e non si servano di un gestore o di un coadiutore o di altra persona diversamente denominata. Nel caso di società, sono la persona o le persone fisiche che risultano tali dagli atti amministrativi della società stessa (amministratore unico, consigliere delegato, ecc.)

- **Soci di cooperativa:** soci di cooperative di produzione e lavoro i quali, come corrispettivo dell'opera prestata, non percepiscono una remunerazione regolata dai contratti di lavoro bensì un compenso proporzionato alla prestazione, nonché una quota parte degli utili dell'impresa.

In tale categoria sono compresi, pertanto, solo i soci di cooperativa che assumono la figura di lavoratori in proprio. Qualora, invece, i soci di cooperativa assumano la figura di lavoratori dipendenti, essi sono compresi nella categoria di lavoratori dipendenti (operai specializzati, operai qualificati, operai comuni, ecc.).

- **Familiari coadiuvanti:** coloro che, essendo parenti o affini di un titolare dell'impresa, prestano lavoro nell'impresa stessa senza una remunerazione regolata da contratto di lavoro.

- **Dirigenti:** coloro che ricoprono un ruolo caratterizzato da un elevato grado di professionalità, autonomia e potere decisionale e sono preposti alla direzione di un ente od organismo pubblico o di sue ripartizioni, di un'azienda o di un settore o servizio di particolare rilevanza ed esplicano le loro funzioni al fine di promuovere, coordinare e gestire la realizzazione degli obiettivi dell'impresa o dell'ente.

- **Direttivi e quadri:** lavoratori che svolgono nel campo tecnico-amministrativo, con diverso grado di responsabilità, discrezionalità di poteri ed autonomia, funzioni direttive e/o di coordinamento nell'ambito di un servizio o di un ufficio.

- **Impiegati:** lavoratori che collaborano, a volte, con adeguata autonomia operativa o nei limiti dei principi o procedure, allo svolgimento dell'attività compresa nel campo in cui operano o che svolgono attività di mera esecuzione.

- **Categorie speciali (intermedi):** lavoratori che guidano e controllano, con apporto di adeguata competenza-pratica, gruppi di altri lavoratori operai, esercitando a volte un certo potere di iniziativa per la condotta delle lavorazioni.

- **Capi operai:** lavoratori che guidano e che controllano, con apporto di adeguata competenza tecnico-pratica, gruppi di altri lavoratori operai, esercitando a volte un certo potere di iniziativa per la condotta delle lavorazioni o che svolgono un'attività per la cui esecuzione si richiedono conoscenze di tipo specialistico ed hanno eventualmente responsabilità di guida del personale.



● **Operai specializzati, qualificati, comuni:** lavoratori che svolgono attività per la cui esecuzione si richiedono adeguate cognizioni tecnico-pratiche conseguite in Istituti professionali ovvero mediante istruzione equivalente acquisita con il necessario tirocinio e che compiono, con l'apporto di particolare competenza, operazioni su apparati o attrezzature complesse che presuppongono la conoscenza di specifica tecnologia.

● **Apprendisti:** lavoratori che, nell'ambito della normativa ufficiale, sono impiegati nell'unità locale al fine di effettuare l'addestramento necessario per conseguire una specifica qualificazione fornendo nel contempo la propria opera nell'unità locale medesima.

● **Altro personale:** tutti gli altri lavoratori non compresi nelle categorie precedenti o che attendono alla semplice sorveglianza o custodia.

Non è stato considerato tra gli addetti l'eventuale personale volontario operante presso le imprese.

### **Addetti alle istituzioni**

Sono costituiti dalle persone dipendenti occupate (a tempo pieno, a part-time o con contratto a termine) alla data del 21 ottobre 1991, nelle unità censite, anche se temporaneamente assenti per servizio, ferie, malattia, sospensione dal lavoro, ecc.

I dipendenti censiti riguardano il personale occupato presso le unità locali ubicate sul territorio nazionale e in particolare le seguenti categorie:

- Dirigenti e assimilati
- Direttivi e assimilati
- Funzionari e assimilati
- Collaboratori e assimilati
- Assistenti e assimilati
- Operatori e assimilati
- Coadiutori e assimilati
- Addetti ai servizi ausiliari e assimilati

Le qualifiche professionali incluse nelle predette categorie si differenziano in funzione delle amministrazioni pubbliche di appartenenza (es. dirigente, magistrato, ricercatore, professore universitario, ecc.).

Non è stato considerato tra gli addetti l'eventuale personale volontario operante presso le imprese.

Le categorie posizionali sono state anche qui definite in modo tale da poter essere estese alle figure professionali tipiche delle varie istituzioni, attraverso la tabella di ragguglio riportata in Appendice C.

# Avvertenze alle tavole

## 1. AVVERTENZE DI CARATTERE GENERALE

### Segni convenzionali

Nelle tavole del Fascicolo sono adoperati i seguenti segni convenzionali:

- Linea (-): a) quando il fenomeno non esiste;  
b) quando il fenomeno esiste e viene rilevato, ma i casi non si sono verificati.
- Due puntini (..): per i numeri che non raggiungono la metà della cifra relativa all'ordine minimo considerato.
- Asterisco (\*): Cifra coperta da segreto statistico, in ottemperanza alle disposizioni previste dalla legge in vigore sulla tutela del segreto statistico (art. 9 del D.L. n. 322 del 6 settembre 1989, pubblicato nella *Gazzetta Ufficiale* n. 222 del 22 settembre 1989), e limitatamente alle tavole che contengono informazioni non presenti in pubblici registri e al fine di impedire ogni riferimento individuale.

### Epoca di riferimento dei dati

I dati riportati nelle tavole fanno riferimento alla data del 21 ottobre 1991 con la sola eccezione di quelli del Capitolo 1, nel quale sono riportate anche informazioni provenienti dai precedenti Censimenti.

### Composizione percentuale

Le composizioni percentuali sono arrotondate automaticamente alla prima cifra decimale. Il totale dei valori percentuali così calcolati può risultare non uguale a 100.

### Classificazione delle imprese, delle istituzioni e delle unità locali per attività economica

La classificazione delle imprese e delle istituzioni per attività economica è stata attuata sulla base dell'attività esercitata dall'impresa o dall'istituzione stessa, così come è risultato dalla dichiarazione riportata nel questionario di Censimento.

Le imprese o le istituzioni che esercitano più attività sono classificate nella sezione, sottosezione, divisione e gruppo corrispondente all'attività prevalente dichiarata dall'unità censita nel questionario di Censimento.

La classificazione delle unità locali operative per attività economica è effettuata, parimenti, in base al criterio dell'attività unica o prevalente svolta nelle unità locali stesse, indipendentemente dall'attività economica principale delle imprese o istituzioni di appartenenza.

Si ha pertanto, necessariamente, coincidenza delle due attività — di impresa o di istituzione e di unità locale — solo nel caso di imprese/istituzioni aventi una sola unità locale (unilocalizzate).

Le unità locali amministrativo-gestionali, invece, sono classificate in base all'attività economica, unica o prevalente, esercitata dall'impresa o istituzione di appartenenza.

- *Le sedi centrali delle unità sanitarie locali sono ubicate presso le unità operative che erogano le prestazioni sanitarie (ospedali, ambulatori, etc.); pertanto le sedi sono classificate non in base all'attività amministrativa svolta (con categoria economica 75121), bensì in base all'attività principale esercitata nelle unità operative in cui risiedono.*
- *Le sedi centrali di alcune istituzioni polifunzionali possono essere localizzate presso unità operative (ad es. asili, scuole) che non necessariamente svolgono l'attività prevalente dell'istituzione stessa (ad es. case di cura, pensionati ecc.).*

### **Classificazione delle imprese, delle istituzioni e delle unità locali per circoscrizione territoriale**

Per quanto riguarda l'ubicazione delle imprese, delle istituzioni e delle unità locali sul territorio, occorre precisare che, mentre le imprese o le istituzioni sono sempre classificate nella provincia e nel comune in cui è ubicata la sede centrale, la classificazione territoriale delle unità locali e degli addetti varia a seconda che le stesse siano considerate in rapporto all'impresa/istituzione da cui dipendono o indipendentemente da essa.

Pertanto nelle tavole in cui si riportano i dati relativi alle imprese o alle istituzioni, nella provincia sede dell'impresa o dell'istituzione risultano classificate tutte le unità locali (con i relativi addetti) dipendenti dall'impresa/istituzione stessa, anche se territorialmente le stesse sono ubicate in province diverse. Nelle tavole, invece, in cui si riportano i dati concernenti le unità locali, ciascuna unità locale (con i relativi addetti) è stata classificata nella provincia in cui è effettivamente situata.

### **Artigianato**

Ai fini del Censimento sono considerate artigiane le imprese che hanno dichiarato di essere iscritte all'albo anche se l'attività prevalentemente svolta, prima fra tutte la vendita, non è prevista dalla legge quadro sull'artigianato.

La soluzione scelta e condivisa dagli esperti del settore è stata quella di adottare un criterio di tipo giuridico, ossia di considerare artigiano colui che si dichiara iscritto all'albo e di censirlo con l'attività che egli dichiara nel questionario anche se non prettamente artigianale, fermo restando che quest'ultima risulti almeno tra le attività secondarie esplicitate.

## **2. AVVERTENZE AL CAPITOLO 1**

Ai fini di una corretta interpretazione del confronto tra i dati dei censimenti 1971, 1981 e 1991 è necessario sottolineare che il numero delle imprese e dei relativi addetti del Censimento 1981 è sottostimato perché, per le attività esclusive o principali non soggette all'obbligo di iscrizione nel Registro Ditte presso le Camere di Commercio, furono rilevate solamente notizie relative alle unità

locali. Ciò ha riguardato, in particolare: gli studi legali, medici, notarili, tecnici, ecc.; le imprese a struttura pubblica, come Enel, Azienda di Stato per i Servizi Telefonici, Amministrazione Autonoma Monopoli dello Stato, Ente Ferrovie dello Stato, Amministrazione delle Poste e Telecomunicazione, varie Gestioni Commissariali Governative, ecc.

Tutte le tavole del capitolo 1 sono state elaborate secondo la classificazione delle attività economiche del 1991 che risulta molto più analitica rispetto a quelle adottate nei precedenti censimenti.

Si ricorda, inoltre, che la classificazione delle unità rilevate viene effettuata sulla base dell'attività prevalente esercitata, la quale può essere variata tra un censimento e l'altro a seguito delle eventuali modifiche strutturali operate dalle singole imprese.

### 3. AVVERTENZE RELATIVE A SPECIFICHE TAVOLE

#### **Tavole 1.1, 1.2, 1.6<sup>e</sup> e 1.7**

Presentano un duplice confronto tra i Censimenti del 1971, 1981 e 1991: in funzione dei rispettivi campi di osservazione e rispetto al campo di osservazione del Censimento 1971. Ciò consente una doppia chiave di lettura. Il primo tipo di confronto mette in risalto le variazioni dovute essenzialmente all'ampliamento del campo di osservazione della rilevazione censuaria nel corso degli anni; il secondo fa emergere i cambiamenti nella struttura economica del Paese negli ultimi venti anni, a parità di campo di osservazione.

#### **Tavole 1.4 e 1.9**

La situazione territoriale adottata per i confronti è quella risultante alla data censuaria del 1991. A livello provinciale non sono intervenute, negli ultimi venti anni, significative variazioni territoriali tali da alterare la validità del confronto spaziale dei dati. Unica eccezione è costituita dalla provincia di Oristano per la quale, relativamente al Censimento 1971 e in accordo con quanto effettuato già in occasione del Censimento 1981, si è provveduto ad una completa redistribuzione dei comuni interessati tra la nuova provincia e quelle limitrofe.

L'analisi effettuata nelle tavole, ripartisce le unità censite tra quelle ubicate nel «comune capoluogo» e quelle in «Altri comuni». Le modificazioni territoriali avvenute in 20 anni all'interno di ciascuna provincia hanno riguardato variazioni comunali (cessione/acquisizione di territorio tra comuni limitrofi, creazioni di nuovi comuni per scissione, ecc.), che non hanno comportato modifiche nei confini provinciali e che hanno marginalmente interessato i comuni capoluogo. Pertanto, il confronto tra comune capoluogo e restanti comuni non è inficiato dai cambiamenti territoriali, mentre un corretto confronto a livello comunale necessita di specifiche elaborazioni che ricostruiscano il corretto campo di osservazione (ad esempio, tenendo conto della struttura e delle variazioni delle sezioni di Censimento interessate).

#### **Tavola 1.5**

- I dati presenti sono stati rielaborati secondo la classificazione delle attività economiche del 1991, in base alla tabella di ragguglio n. 1 dell'Appendice C. A tale proposito, è il caso di sottolineare che, in considerazione delle notevoli differenze anche di tipo concettuale esistenti tra gli schemi classificatori, non sempre si riscontra una corrispondenza univoca tra i codici del 1991 e quelli del 1981, anche se si opera con il livello massimo di analisi.



Nella rielaborazione dei dati del 1981 in chiave 1991 si è dovuto pertanto procedere, limitatamente ad alcuni casi, a delle forzature nell'attribuzione dei codici di attività. L'assenza dei dati del 1981 in corrispondenza di alcune attività non è pertanto necessariamente da imputarsi a mancanza del fenomeno ma anche a problemi di confrontabilità di codifiche alle due dati censimentali.

- Alcuni codici 1991 comprendono attività che sono state censite soltanto in parte nel 1981 (ad esempio, sicurezza nazionale e ordine pubblico, professionisti ed insegnanti indipendenti, libere professioni artistiche e letterarie).

### **Tavole 2.2, 2.3, 3.1 e 3.2 - Forma giuridica**

Nella voce «impresa individuale» sono compresi i lavoratori autonomi (muratore, idraulico, libero professionista, ecc.).

Nella voce «altra forma di impresa» sono comprese le associazioni tra professionisti, i consorzi, le aziende autonome e altri enti censiti quali imprese (Amministrazione PP. TT., Ente Ferrovie dello Stato, Enel, varie Concessioni Commissariali Governative, ecc.).

### **Tavole 2.4, 2.5, 3.12, 3.13, 3.24, 3.25, 3.28 e 3.36 - Forma istituzionale**

Nella voce «altra forma di istituzione» sono compresi i consorzi pubblici (es. consorzi di comuni, consorzi di bonifica, ecc.).

### **Tavole 2.2, 2.3, 2.4, 2.5, 3.5 e 3.16 - Diffusione territoriale**

L'impresa o l'istituzione è unilocalizzata se gestisce una sola unità locale ossia se svolge la propria attività in un solo luogo. È plurilocalizzata se gestisce due o più unità locali ossia se svolge la propria attività in più luoghi.

L'impresa o l'istituzione è considerata: a diffusione comunale se è unilocalizzata oppure se gestisce due o più unità locali ubicate tutte nello stesso comune sede dell'impresa o dell'istituzione; a diffusione provinciale se gestisce unità locali in più comuni appartenenti tutti alla medesima Provincia sede dell'impresa o dell'istituzione; a diffusione regionale se gestisce unità locali in comuni facenti parte di più Province comprese nella stessa Regione sede dell'impresa o dell'istituzione; a diffusione nazionale se gestisce unità locali in comuni appartenenti a Province di Regioni diverse.

### **Tavole 2.2, 2.3, 2.4, 2.5, 3.7 e 3.18 - Consorzio o associazione con altre strutture**

Per consorzio o associazione temporanea con altre strutture (imprese o istituzioni) si intende il consorzio tra imprese per i servizi in comune, il consorzio fra comuni per la gestione dei servizi, l'associazione temporanea fra imprese dello stesso settore o di settori diversi per meglio proporsi sul mercato, ecc.

### **Tavole 2.2, 2.3, 2.4, 2.5, 3.7 e 3.18 - Attrezzature informatiche**

Per attrezzatura informatica si intende qualunque attrezzatura principale o ausiliaria che consenta l'ingresso, l'uscita e l'elaborazione dei dati (ad esempio, lettori ottici a barre, lettori codici magnetici, personal computers, telescriventi ecc.). Non sono comprese, invece, quelle attrezzature, come i registratori di cassa e simili, che non prevedono una successiva elaborazione delle informazioni raccolte. Nelle tavole sono comprese le imprese o le istituzioni che, per svolgere la loro attività, si sono avvalse di almeno una attrezzatura informatica sia essa in proprietà, in affitto o in leasing.

### **Tavole 3.10 e 3.11 - Commercio ambulante**

Ai fini del Censimento per commercio ambulante si intende il commercio che viene esercitato, con posteggio sia fisso sia mobile, su aree pubbliche, purché il titolare eserciti tale commercio come attività esclusiva o principale.

Per posteggio fisso si intende un luogo che è sempre a disposizione del titolare dell'esercizio per l'intera giornata o per giorni prefissati, mentre il posteggio mobile è in forma itinerante.

Non sono stati censiti, nell'ambito del commercio ambulante, gli esercizi il cui titolare: esercita tale attività occasionalmente o in determinati periodi dell'anno; gestisce contemporaneamente un negozio o un'azienda artigiana; vende direttamente la produzione propria in forma ambulante.

È da tener presente, inoltre, che non sono stati considerati venditori ambulanti ma titolari di vere e proprie imprese commerciali e come tali censiti, coloro che vendono in chioschi o simili, fissati stabilmente al suolo al di fuori di aree attrezzate.

Inoltre, le imprese che svolgono l'attività di commercio ambulante sono state considerate come imprese individuali unilocalizzate a diffusione comunale e, infine, unità di tipo «operativo». In virtù di tali caratteristiche sono state regolarmente conteggiate nelle tavole che trattano tali variabili.

### **Tavole 3.19, 3.24 e 3.26 - Unità locali senza addetti**

Le unità locali senza addetti comprendono, di norma, quelle temporaneamente inattive alla data del Censimento e quelle unità i cui addetti svolgono prevalentemente la propria attività in altre unità locali della stessa impresa o istituzione (locali adibiti ad attività stagionali, locali in corso di ristrutturazione alla data di Censimento, secondo studio professionale di uno stesso titolare, ecc.).

### **Tavole 3.22 e 3.30 - Superficie coperta**

Per superficie coperta si intende la superficie dell'unità locale delimitata orizzontalmente e verticalmente in modo permanente. Nel caso in cui la superficie coperta dell'unità locale si sviluppa su piani diversi è stata considerata la somma della superficie coperta di ciascun piano.

### Tavole 3.23 e 3.31 - Mezzi di trasporto

Nelle tavole sono indicati i mezzi di trasporto in dotazione all'unità locale ed impiegati in funzione dell'attività esercitata dall'unità locale stessa. Ovviamente, una stessa unità locale può essere interessata a più tipi di mezzi di trasporto.

### Tavola 3.33 e 3.36 - Addetti

Per lavoro part-time si intende il lavoro svolto, regolarmente e volontariamente, durante una giornata o una settimana lavorativa con orario sensibilmente ridotto rispetto a quello considerato «normale». Gli elementi caratterizzanti contenuti in tale definizione sono rappresentati, oltre che dall'orario ridotto, dalla regolarità e dalla volontarietà. Ai fini del Censimento, è previsto il lavoro part-time solo per l'occupazione dipendente.

Per contratto di formazione e lavoro si intende quello espressamente definito dalla Legge 863 del 19.12.84.

Per personale volontario si intende il personale che presta attività a tempo pieno o parziale presso l'unità locale volontariamente e senza corrispettivo. Tale personale non rientra nel conteggio degli addetti dell'unità locale.

## 4. AVVERTENZE PER L'INTERPRETAZIONE DEI DATI

- Il numero degli «addetti» alle unità locali, rilevati con il Censimento dell'industria e dei servizi, non è comparabile con l'ammontare della «popolazione attiva» quale risulta sia dal Censimento della popolazione e sia dalle indagini sulle forze di lavoro, per le seguenti cause:

- per la *diversa unità di rilevazione* costituita dalla «unità locale» nel Censimento dell'industria e servizi, e dalla «famiglia» nel Censimento della popolazione e nelle indagini sulle forze di lavoro. Mentre con il Censimento della popolazione e con le indagini sulle forze di lavoro possono essere rilevate tutte le persone che esplicano un'attività lavorativa anche senza fare capo ad un'unità locale (lavoranti a domicilio, muratori, idraulici, elettricisti, ecc.), le stesse possono risultare escluse dal Censimento dell'industria e dei servizi a causa delle difficoltà connesse con la loro individuazione da parte del rilevatore;

- per la *diversa distribuzione territoriale*, in quanto gli «addetti» rilevati nel Censimento dell'industria e dei servizi risultano localizzati nel comune ove ha sede l'unità locale mentre per gli «attivi» del Censimento della popolazione e per le «forze di lavoro», la localizzazione è il comune di residenza;

- per la *classificazione secondo l'attività economica*, poiché, pur utilizzando la stessa classificazione, la comparabilità fra le predette fonti è resa difficile per la diversità del soggetto che rende la dichiarazione (in un caso, il titolare dell'unità locale, nell'altro il capo famiglia o l'individuo).

- Al fine di facilitare l'interpretazione dei dati contenuti nelle tavole del Capitolo 3, nel prospetto 8 è riportata l'elencazione delle denominazioni delle attività economiche per sezione, sottosezione, divisione e gruppo.

## Prospetto 8 – Guida alla classificazione delle attività economiche

### **A AGRICOLTURA, CACCIA E SILVICOLTURA**

- 01 **AGRICOLTURA, CACCIA E RELATIVI SERVIZI**
  - 01.1 Coltivazioni agricole; orticoltura, floricoltura
  - 01.2 Allevamento di animali
  - 01.4 Attività dei servizi connessi all'agricoltura e alla zootecnia, esclusi i servizi veterinari
  - 01.5 Caccia e cattura di animali per allevamento e ripopolamento di selvaggina, compresi i servizi connessi
- 02 **SILVICOLTURA E UTILIZZAZIONE DI AREE FORESTALI E SERVIZI CONNESSI**
  - 02.0 Silvicoltura e utilizzazione di aree forestali e servizi connessi

### **B PESCA, PISCICOLTURA E SERVIZI CONNESSI**

- 05 **PESCA, PISCICOLTURA E SERVIZI CONNESSI**
  - 05.0 Pesca, piscicoltura e servizi connessi

### **C ESTRAZIONE DI MINERALI**

#### **CA ESTRAZIONE DI MINERALI ENERGETICI**

- 10 **ESTRAZIONE DI CARBON FOSSILE E LIGNITE; ESTRAZIONE DI TORBA**
  - 10.1 Estrazione ed agglomerazione di carbon fossile
  - 10.2 Estrazione ed agglomerazione di lignite
  - 10.3 Estrazione ed agglomerazione di torba
- 11 **ESTRAZIONE DI PETROLIO GREGGIO E DI GAS NATURALE; SERVIZI CONNESSI ALL'ESTRAZIONE DI PETROLIO E DI GAS NATURALE, ESCLUSA LA PROSPERAZIONE**
  - 11.1 Estrazione di petrolio greggio e di gas naturale
  - 11.2 Attività dei servizi connessi all'estrazione di petrolio e di gas, esclusa la prospezione
- 12 **ESTRAZIONE DI MINERALI DI URANIO E DI TORIO**
  - 12.0 Estrazione di minerali di uranio e di torio

#### **CB ESTRAZIONE DI MINERALI NON ENERGETICI**

- 13 **ESTRAZIONE DI MINERALI METALLIFERI**
  - 13.1 Estrazione di minerali di ferro
  - 13.2 Estrazione di minerali metallici non ferrosi, ad eccezione dei minerali di uranio e di torio
- 14 **ALTRE INDUSTRIE ESTRATTIVE**
  - 14.1 Estrazione di pietra
  - 14.2 Estrazione di ghiaia, sabbia e argilla
  - 14.3 Estrazione di minerali per le industrie chimiche e la fabbricazione di concimi
  - 14.4 Produzione di sale
  - 14.5 Estrazione di altri minerali e prodotti di cava n.c.a.

### **D ATTIVITÀ MANIFATTURIERE**

#### **DA INDUSTRIE ALIMENTARI, DELLE BEVANDE E DEL TABACCO**

- 15 **INDUSTRIE ALIMENTARI E DELLE BEVANDE**
  - 15.1 Produzione, lavorazione e conservazione di carne e di prodotti a base di carne
  - 15.2 Lavorazione e conservazione di pesce e di prodotti a base di pesce

- 15.3 Lavorazione e conservazione di frutta e ortaggi
- 15.4 Fabbricazione di oli e grassi vegetali e animali
- 15.5 Industria lattiero-casearia
- 15.6 Lavorazione delle granaglie e di prodotti amidacei
- 15.7 Fabbricazione di prodotti per l'alimentazione degli animali
- 15.8 Fabbricazione di altri prodotti alimentari
- 15.9 Industria delle bevande
- 16 **INDUSTRIA DEL TABACCO**
  - 16.0 Industria del tabacco

#### **DB INDUSTRIE TESSILI E DELL'ABBIGLIAMENTO**

- 17 **INDUSTRIE TESSILI**
  - 17.1 Preparazione e filatura di fibre tessili
  - 17.2 Tessitura di materie tessili
  - 17.3 Finissaggio dei tessuti
  - 17.4 Confezionamento di articoli in tessuto, esclusi gli articoli di vestiario
  - 17.5 Altre industrie tessili
  - 17.6 Fabbricazione di maglierie
  - 17.7 Fabbricazione di articoli in maglieria
- 18 **CONFEZIONE DI ARTICOLI DI VESTIARIO; PREPARAZIONE E TINTURA DI PELLICCE**
  - 18.1 Confezione di vestiario in pelle
  - 18.2 Confezione di altri articoli di vestiario ed accessori
  - 18.3 Preparazione e tintura di pellicce; confezione di articoli in pelliccia

#### **DC INDUSTRIE CONCIARIE, FABBRICAZIONE DI PRODOTTI IN CUOIO, PELLE E SIMILARI**

- 19 **PREPARAZIONE E CONCIA DEL CUOIO; FABBRICAZIONE DI ARTICOLI DA VIAGGIO, BORSE, ARTICOLI DA CORREGGIAIO, SELLERIA E CALZATURE**
  - 19.1 Preparazione e concia del cuoio
  - 19.2 Fabbricazione di articoli da viaggio, borse, articoli da correggiaio e selleria
  - 19.3 Fabbricazione di calzature

#### **DD INDUSTRIA DEL LEGNO E DEI PRODOTTI IN LEGNO**

- 20 **INDUSTRIA DEL LEGNO E DEI PRODOTTI IN LEGNO E SUGHERO, ESCLUSI I MOBILI; FABBRICAZIONE DI ARTICOLI DI PAGLIA E MATERIALI DA INTRECCIO**
  - 20.1 Taglio, piallatura e trattamento del legno
  - 20.2 Fabbricazione di fogli da impiallacciatura; fabbricazione di compensato, pannelli stratificati (ad anima listellata), pannelli di fibre, di particelle ed altri pannelli
  - 20.3 Fabbricazione di elementi di carpenteria in legno e falegnameria per l'edilizia
  - 20.4 Fabbricazione di imballaggi in legno
  - 20.5 Fabbricazione di altri prodotti in legno; fabbricazione di articoli in sughero, paglia e materiali da intreccio

#### **DE FABBRICAZIONE DELLA PASTA-CARTA, DELLA CARTA E DEI PRODOTTI DI CARTA; STAMPA ED EDITORIA**

- 21 **FABBRICAZIONE DELLA PASTA-CARTA, DELLA CARTA E DEI PRODOTTI DI CARTA**
  - 21.1 Fabbricazione della pasta-carta, della carta e del cartone
  - 21.2 Fabbricazione di articoli di carta e di cartone



22 EDITORIA, STAMPA E RIPRODUZIONE DI SUPPORTI REGISTRATI

- 22.1 Editoria
- 22.2 Stampa e attività dei servizi connessi alla stampa
- 22.3 Riproduzione di supporti registrati

**DF FABBRICAZIONE DI COKE, RAFFINERIE DI PETROLIO, TRATTAMENTO DEI COMBUSTIBILI NUCLEARI**

23 FABBRICAZIONE DI COKE, RAFFINERIE DI PETROLIO, TRATTAMENTO DEI COMBUSTIBILI NUCLEARI

- 23.1 Fabbricazione di prodotti di cokeria
- 23.2 Fabbricazione di prodotti petroliferi raffinati
- 23.3 Trattamento dei combustibili nucleari

**DG FABBRICAZIONE DI PRODOTTI CHIMICI E DI FIBRE SINTETICHE E ARTIFICIALI**

24 FABBRICAZIONE DI PRODOTTI CHIMICI E DI FIBRE SINTETICHE E ARTIFICIALI

- 24.1 Fabbricazione di prodotti chimici di base
- 24.2 Fabbricazione di pesticidi e di altri prodotti chimici per l'agricoltura
- 24.3 Fabbricazione di pitture, vernici e smalti, inchiostri da stampa e mastici
- 24.4 Fabbricazione di prodotti farmaceutici e di prodotti chimici e botanici per usi medicinali
- 24.5 Fabbricazione di saponi e detersivi, di prodotti per la pulizia e la lucidatura, di profumi e prodotti per toletta
- 24.6 Fabbricazione di altri prodotti chimici
- 24.7 Fabbricazione di fibre sintetiche e artificiali

**DH FABBRICAZIONE DI ARTICOLI IN GOMMA E MATERIE PLASTICHE**

25 FABBRICAZIONE DI ARTICOLI IN GOMMA E MATERIE PLASTICHE

- 25.1 Fabbricazione di articoli in gomma
- 25.2 Fabbricazione di articoli in materie plastiche

**DI FABBRICAZIONE DI PRODOTTI DELLA LAVORAZIONE DI MINERALI NON METALLIFERI**

26 FABBRICAZIONE DI PRODOTTI DELLA LAVORAZIONE DI MINERALI NON METALLIFERI

- 26.1 Fabbricazione di vetro e di prodotti in vetro
- 26.2 Fabbricazione di prodotti ceramici non refrattari, non destinati all'edilizia; fabbricazione di prodotti ceramici refrattari
- 26.3 Fabbricazione di piastrelle e lastre in ceramica per pavimenti e rivestimenti
- 26.4 Fabbricazione di mattoni, tegole ed altri prodotti per l'edilizia in terracotta
- 26.5 Produzione di cemento, calce, gesso
- 26.6 Fabbricazione di prodotti in calcestruzzo, cemento o gesso
- 26.7 Taglio, modellatura e finitura della pietra
- 26.8 Fabbricazione di altri prodotti in minerali non metalliferi

**DJ PRODUZIONE DI METALLO E FABBRICAZIONE DI PRODOTTI IN METALLO**

27 PRODUZIONE DI METALLI E LORO LEGHE

- 27.1 Produzione di ferro, di acciaio e di ferroleghie (CECA)
- 27.2 Fabbricazione di tubi
- 27.3 Altre attività di prima trasformazione del ferro e dell'acciaio e produzione di ferroleghie non CECA
- 27.4 Produzione di metalli di base preziosi e non ferrosi
- 27.5 Fusione di metalli

28 FABBRICAZIONE E LAVORAZIONE DEI PRODOTTI IN METALLO, ESCLUSE MACCHINE E IMPIANTI

- 28.1 Fabbricazione di elementi da costruzione in metallo
- 28.2 Fabbricazione di cisterne, serbatoi e contenitori in metallo; fabbricazione di radiatori e caldaie per il riscaldamento centrale
- 28.3 Fabbricazione di generatori di vapore, escluse le caldaie per riscaldamento centrale ad acqua calda
- 28.4 Fucinatura, imbutitura, stampaggio e profilatura dei metalli; metallurgia delle polveri
- 28.5 Trattamento e rivestimento dei metalli, lavorazioni di meccanica generale per conto terzi
- 28.6 Fabbricazione di articoli di coltelleria, utensili e oggetti diversi in metallo
- 28.7 Fabbricazione di altri prodotti metallici

**DK FABBRICAZIONE DI MACCHINE ED APPARECCHI MECCANICI, COMPRESI L'INSTALLAZIONE, IL MONTAGGIO, LA RIPARAZIONE E LA MANUTENZIONE**

29 FABBRICAZIONE DI MACCHINE ED APPARECCHI MECCANICI, COMPRESI L'INSTALLAZIONE, IL MONTAGGIO, LA RIPARAZIONE E LA MANUTENZIONE

- 29.1 Fabbricazione di macchine e apparecchi per la produzione e l'utilizzazione dell'energia meccanica, esclusi i motori per aeromobili, veicoli e motocicli
- 29.2 Fabbricazione di altre macchine di impiego generale
- 29.3 Fabbricazione di macchine per l'agricoltura e la silvicoltura
- 29.4 Fabbricazione di macchine utensili (compresi parti e accessori, installazione, manutenzione e riparazione)
- 29.5 Fabbricazione di altre macchine per impieghi speciali
- 29.6 Fabbricazione di armi, sistemi d'arma e munizioni
- 29.7 Fabbricazione di apparecchi per uso domestico n.c.a.

**DL FABBRICAZIONE DI MACCHINE ELETTRICHE E DI APPARECCHIATURE ELETTRICHE ED OTTICHE**

30 FABBRICAZIONE DI MACCHINE PER UFFICIO, DI ELABORATORI E SISTEMI INFORMATICI

- 30.0 Fabbricazione di macchine per ufficio, di elaboratori e sistemi informatici
- 31 FABBRICAZIONE DI MACCHINE ED APPARECCHI ELETTRICI N.C.A.
- 31.1 Fabbricazione di motori, generatori e trasformatori elettrici
- 31.2 Fabbricazione di apparecchiature per la distribuzione e il controllo dell'elettricità
- 31.3 Fabbricazione di fili e cavi isolati
- 31.4 Fabbricazione di accumulatori, pile e batterie di pile
- 31.5 Fabbricazione di apparecchi di illuminazione e di lampade elettriche
- 31.6 Fabbricazione di altri apparecchi elettrici n.c.a.
- 32 FABBRICAZIONE DI APPARECCHI RADIOTELEVISIVI E DI APPARECCHIATURE PER LE COMUNICAZIONI
- 32.1 Fabbricazione di tubi e valvole elettronici e di altri componenti elettronici
- 32.2 Fabbricazione di apparecchi trasmettenti per la radio diffusione e la televisione e di apparecchi per la telefonia e telegrafia su filo
- 32.3 Fabbricazione di apparecchi riceventi per la radiodiffusione e la televisione, di apparecchi per la registrazione e la riproduzione del suono o dell'immagine e di prodotti connessi

- 33 FABBRICAZIONE DI APPARECCHI MEDICALI, DI APPARECCHI DI PRECISIONE, DI STRUMENTI OTTICI E DI OROLOGI
- 33.1 Fabbricazione di apparecchi medicali e chirurgici e di apparecchi ortopedici
- 33.2 Fabbricazione di strumenti e apparecchi di misurazione, controllo, prova, navigazione e simili, escluse le apparecchiature di controllo dei processi industriali
- 33.3 Fabbricazione di apparecchiature per il controllo dei processi industriali
- 33.4 Fabbricazione di strumenti ottici e di attrezzature fotografiche
- 33.5 Fabbricazione di orologi
- DM FABBRICAZIONE DI MEZZI DI TRASPORTO**
- 34 FABBRICAZIONE DI AUTOVEICOLI, RIMORCHI E SEMIRIMORCHI
- 34.1 Fabbricazione di autoveicoli
- 34.2 Fabbricazione di carrozzerie per autoveicoli; fabbricazione di rimorchi e semirimorchi
- 34.3 Fabbricazione di parti ed accessori per autoveicoli e per loro motori
- 35 FABBRICAZIONE DI ALTRI MEZZI DI TRASPORTO
- 35.1 Industria cantieristica: costruzioni navali e riparazioni di navi e imbarcazioni
- 35.2 Costruzione di locomotive, anche da manovra e di materiale rotabile ferro-tranviario
- 35.3 Costruzione di aeromobili e di veicoli spaziali
- 35.4 Fabbricazione di motocicli e biciclette
- 35.5 Fabbricazione di altri mezzi di trasporto n.c.a.
- DN ALTRE INDUSTRIE MANIFATTURIERE**
- 36 FABBRICAZIONE DI MOBILI; ALTRE INDUSTRIE MANIFATTURIERE
- 36.1 Fabbricazione di mobili
- 36.2 Gioielleria e oreficeria
- 36.3 Fabbricazione di strumenti musicali
- 36.4 Fabbricazione di articoli sportivi
- 36.5 Fabbricazione di giochi e giocattoli
- 36.6 Altre industrie manifatturiere n.c.a.
- 37 RECUPERO E PREPARAZIONE PER IL RICICLAGGIO
- 37.1 Recupero e preparazione per il riciclaggio di cascami e rottami metallici
- 37.2 Recupero e preparazione per il riciclaggio di cascami e rottami non metallici
- E PRODUZIONE E DISTRIBUZIONE DI ENERGIA ELETTRICA, GAS E ACQUA**
- 40 PRODUZIONE DI ENERGIA ELETTRICA, DI GAS, DI VAPORE E ACQUA CALDA
- 40.1 Produzione e distribuzione di energia elettrica
- 40.2 Produzione di gas; distribuzione di combustibili gassosi mediante condotta
- 40.3 Produzione e distribuzione di vapore ed acqua calda
- 41 RACCOLTA, DEPURAZIONE E DISTRIBUZIONE D'ACQUA
- 41.0 Raccolta, depurazione e distribuzione d'acqua
- F COSTRUZIONI**
- 45 COSTRUZIONI
- 45.1 Preparazione del cantiere edile
- 45.2 Costruzione completa o parziale di edifici; genio civile
- 45.3 Installazione dei servizi in un fabbricato
- 45.4 Lavori di completamento degli edifici
- 45.5 Noleggio di macchine e attrezzature per la costruzione o la demolizione, con manovratore
- G COMMERCIO ALL'INGROSSO E AL DETTAGLIO; RIPARAZIONE DI AUTOVEICOLI, MOTOCICLI E DI BENI PERSONALI E PER LA CASA**
- 50 COMMERCIO, MANUTENZIONE E RIPARAZIONE DI AUTOVEICOLI E MOTOCICLI; VENDITA AL DETTAGLIO DI CARBURANTE PER AUTOTRAZIONE
- 50.1 Commercio di autoveicoli
- 50.2 Manutenzione e riparazione di autoveicoli
- 50.3 Commercio di parti e accessori di autoveicoli
- 50.4 Commercio, manutenzione e riparazione di motocicli, accessori e pezzi di ricambio
- 50.5 Vendita al dettaglio di carburanti per autotrazione
- 51 COMMERCIO ALL'INGROSSO E INTERMEDIARI DEL COMMERCIO, AUTOVEICOLI E MOTOCICLI ESCLUSI
- 51.1 Intermediari del commercio
- 51.2 Commercio all'ingrosso di materie prime agricole e di animali vivi
- 51.3 Commercio all'ingrosso di prodotti alimentari, bevande e tabacco
- 51.4 Commercio all'ingrosso di altri beni di consumo finale
- 51.5 Commercio all'ingrosso di prodotti intermedi non agricoli, di rottami e cascami
- 51.6 Commercio all'ingrosso di macchinari e attrezzature
- 51.7 Commercio all'ingrosso di altri prodotti
- 52 COMMERCIO AL DETTAGLIO, ESCLUSO QUELLO DI AUTOVEICOLI E DI MOTOCICLI; RIPARAZIONE DI BENI PERSONALI E PER LA CASA
- 52.1 Commercio al dettaglio in esercizi non specializzati
- 52.2 Commercio al dettaglio di prodotti alimentari, bevande e tabacco in esercizi specializzati
- 52.3 Commercio al dettaglio di prodotti farmaceutici, medicali, di cosmetici e di articoli di profumeria
- 52.4 Commercio al dettaglio di altri prodotti (esclusi quelli di seconda mano) in esercizi specializzati
- 52.5 Commercio al dettaglio di articoli di seconda mano
- 52.6 Commercio al dettaglio al di fuori dei negozi
- 52.7 Riparazione di beni di consumo personali e per la casa
- H ALBERGHI E RISTORANTI**
- 55 ALBERGHI E RISTORANTI
- 55.1 Alberghi
- 55.2 Campeggi ed altri alloggi per brevi soggiorni
- 55.3 Ristoranti
- 55.4 Bar
- 55.5 Mense e fornitura di pasti preparati
- I TRASPORTI, MAGAZZINAGGIO E COMUNICAZIONI**
- 60 TRASPORTI TERRESTRI; TRASPORTI MEDIANTE CONDOTTE
- 60.1 Trasporti ferroviari
- 60.2 Altri trasporti terrestri
- 60.3 Trasporti mediante condotte
- 61 TRASPORTI MARITTIMI E PER VIE D'ACQUA
- 61.1 Trasporti marittimi e costieri
- 61.2 Trasporti per vie d'acqua interne (compresi i trasporti lagunari)

- 62 TRASPORTI AEREI
- 62.1 Trasporti aerei di linea
- 62.2 Trasporti aerei non di linea
- 62.3 Trasporti spaziali
- 63 ATTIVITÀ DI SUPPORTO ED AUSILIARIE DEI TRASPORTI; ATTIVITÀ DELLE AGENZIE DI VIAGGIO
- 63.1 Movimentazione merci e magazzinaggio
- 63.2 Altre attività connesse ai trasporti
- 63.3 Attività delle agenzie di viaggio e degli operatori turistici; attività di assistenza turistica n.c.a.
- 63.4 Attività delle altre agenzie di trasporto
- 64 POSTE E TELECOMUNICAZIONI
- 64.1 Attività postali e di corriere
- 64.2 Telecomunicazioni

**J INTERMEDIAZIONE MONETARIA E FINANZIARIA**

- 65 INTERMEDIAZIONE MONETARIA E FINANZIARIA (ESCLUSE LE ASSICURAZIONI E I FONDI PENSIONE)
- 65.1 Intermediazione monetaria
- 65.2 Altre intermediazioni finanziarie
- 66 ASSICURAZIONI E FONDI PENSIONE, ESCLUSE LE ASSICURAZIONI SOCIALI OBBLIGATORIE
- 66.0 Assicurazioni e fondi pensione, escluse le assicurazioni sociali obbligatorie
- 67 ATTIVITÀ AUSILIARIE DELLA INTERMEDIAZIONE FINANZIARIA
- 67.1 Attività ausiliarie della intermediazione finanziaria, escluse le assicurazioni e i fondi pensione
- 67.2 Attività ausiliarie delle assicurazioni e dei fondi pensione

**K ATTIVITÀ IMMOBILIARI, NOLEGGIO, INFORMATICA, RICERCA, ALTRE ATTIVITÀ PROFESSIONALI ED IMPRENDITORIALI**

- 70 ATTIVITÀ IMMOBILIARI
- 70.1 Attività immobiliari su beni propri
- 70.2 Locazione di beni immobili propri e sublocazione
- 70.3 Attività immobiliare per conto terzi
- 71 NOLEGGIO DI MACCHINARI E ATTREZZATURE SENZA OPERATORE E DI BENI PER USO PERSONALE E DOMESTICO
- 71.1 Noleggio di autovetture
- 71.2 Noleggio di altri mezzi di trasporto
- 71.3 Noleggio di altri macchinari ed attrezzature
- 71.4 Noleggio di beni per uso personale e domestico n.c.a.
- 72 INFORMATICA E ATTIVITÀ CONNESSE
- 72.1 Consulenza per installazione di elaboratori elettronici
- 72.2 Fornitura di software e consulenza in materia di informatica
- 72.3 Elaborazione elettronica dei dati
- 72.4 Attività delle banche di dati
- 72.5 Manutenzione e riparazione di macchine per ufficio e di elaboratori elettronici
- 72.6 Altre attività connesse all'informatica
- 73 RICERCA E SVILUPPO
- 73.1 Ricerca e sviluppo sperimentale nel campo delle scienze naturali e dell'ingegneria
- 73.2 Ricerca e sviluppo sperimentale nel campo delle scienze sociali e umanistiche

- 74 ALTRE ATTIVITÀ PROFESSIONALI ED IMPRENDITORIALI
- 74.1 Attività legali, contabilità, tenuta di libri contabili; consulenza in materia fiscale; studi di mercato e sondaggi di opinione; consulenza commerciale e di gestione; holding
- 74.2 Attività in materia di architettura, di ingegneria ed altre attività tecniche
- 74.3 Collaudi e analisi tecniche
- 74.4 Pubblicità
- 74.5 Servizi di ricerca, selezione e fornitura di personale
- 74.6 Servizi di investigazione e vigilanza
- 74.7 Servizi di pulizia e disinfestazione
- 74.8 Altre attività di tipo professionale ed imprenditoriale n.c.a.

**L PUBBLICA AMMINISTRAZIONE E DIFESA; ASSICURAZIONE SOCIALE OBBLIGATORIA**

- 75 PUBBLICA AMMINISTRAZIONE E DIFESA; ASSICURAZIONE SOCIALE OBBLIGATORIA
- 75.1 Amministrazione pubblica; politica economica e sociale
- 75.2 Servizi della pubblica amministrazione forniti alla intera collettività
- 75.3 Assicurazione sociale obbligatoria

**M ISTRUZIONE**

- 80 ISTRUZIONE
- 80.1 Istruzione primaria
- 80.2 Istruzione secondaria
- 80.3 Istruzione universitaria
- 80.4 Istruzione per gli adulti ed altri servizi di istruzione

**N SANITÀ E ALTRI SERVIZI SOCIALI**

- 85 SANITÀ E ALTRI SERVIZI SOCIALI
- 85.1 Attività dei servizi sanitari
- 85.2 Servizi veterinari
- 85.3 Assistenza sociale

**O ALTRI SERVIZI PUBBLICI, SOCIALI E PERSONALI**

- 90 SMALTIMENTO DEI RIFIUTI SOLIDI, DELLE ACQUE DI SCARICO E SIMILI
- 90.0 Smaltimento dei rifiuti solidi, delle acque di scarico e simili
- 91 ATTIVITÀ DI ORGANIZZAZIONI ASSOCIATIVE N.C.A.
- 91.1 Attività di organizzazioni economiche, di titolari di impresa, professionali
- 91.2 Attività dei sindacati di lavoratori dipendenti
- 91.3 Attività di altre organizzazioni associative
- 92 ATTIVITÀ RICREATIVE, CULTURALI E SPORTIVE
- 92.1 Produzioni e distribuzioni cinematografiche e di video
- 92.2 Attività radiotelevisive
- 92.3 Altre attività dello spettacolo
- 92.4 Attività delle agenzie di stampa
- 92.5 Attività di biblioteche, archivi, musei ed altre attività culturali
- 92.6 Attività sportive
- 92.7 Altre attività ricreative
- 93 ALTRE ATTIVITÀ DEI SERVIZI
- 93.0 Altre attività dei servizi

**Tabelle sinottiche  
relative ai caratteri  
considerati nelle tavole**



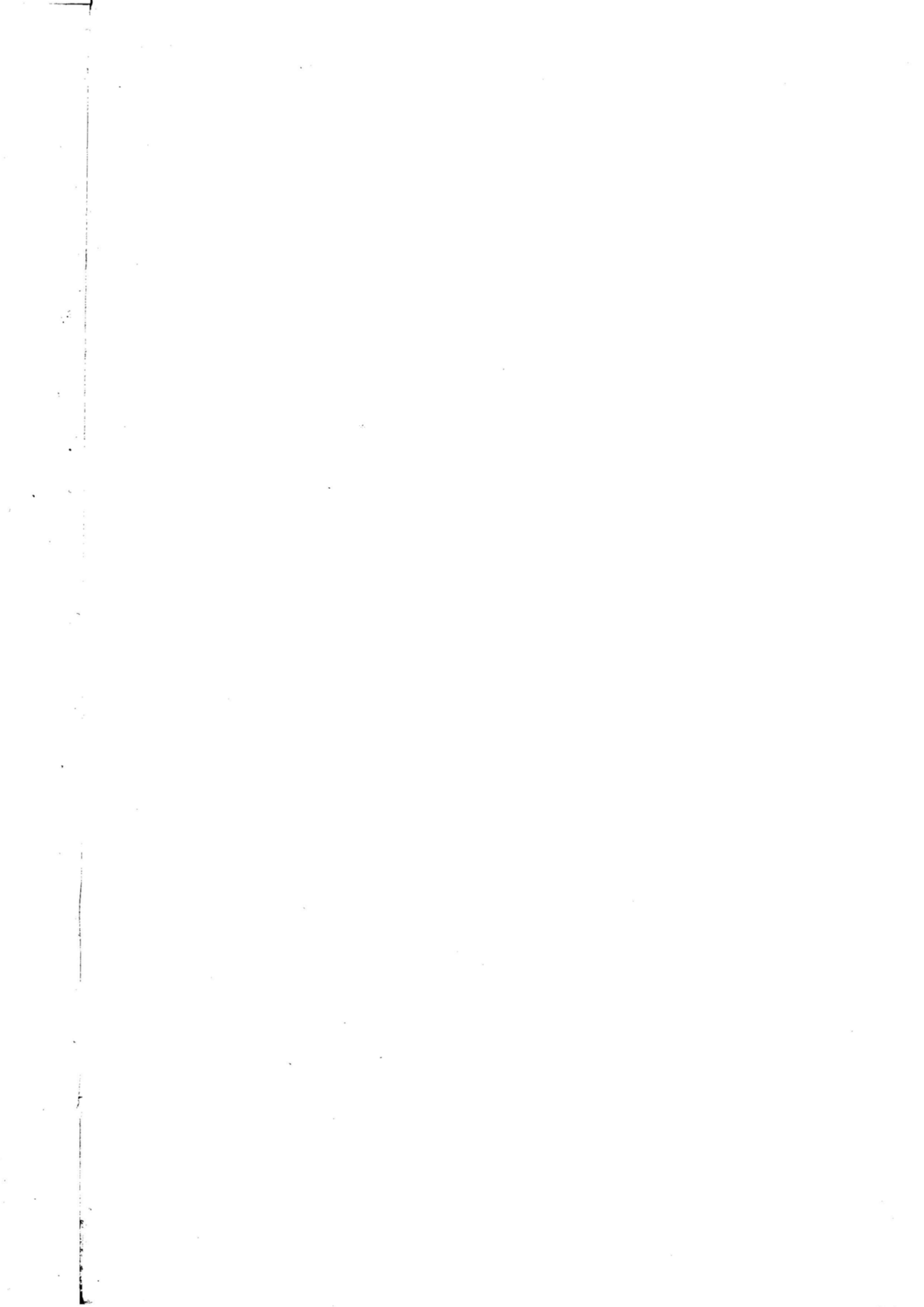



# TAVOLE RELATIVE ALLE ISTITUZIONI

		PUBBLICATE											DISPONIBILI								
		2.1	2.4	2.5	3.12	3.13	3.14	3.15	3.16	3.17	3.18	4.1	4.2	8	9	10	33	34	36		
ISTITUZIONI PER CLASSE DI ADDETTI		■			■				■	■	■							■	■	■	
IMPRESE E ISTITUZIONI																		■	■	■	
ADDETTI	CLASSE				■	■	■	■	■	■	■							■	■	■	
	NUMERO			■		■		■		■	■	■				■	■				
	CATEGORIA POSIZIONALE																				
ATTIVITÀ ECONOMICA	PRINCIPALE	SETTORE																■			
		DIVISIONE (*)																			
		GRUPPO	■					■	■	■	■	■							■	■	■
	SECONDARIA (*)																				
LOCALIZZAZIONE	SINGOLO COMUNE											■	■					■	■	■	
	CAPOLUOGO E ALTRI COMUNI				■		■		■	■	■	■			■	■					
	SEZIONE DI CENSIMENTO																	■	■	■	
FORMA ISTITUZIONALE			■	■	■										■	■					
DIFFUSIONE TERRITORIALE			■	■					■						■						
UNITÀ LOCALI DIPENDENTI									■	■					■	■					
ATTREZZATURE INFORMATICHE			■	■							■	■				■					
LEASING			■	■							■	■				■					
ISTITUZIONI CONSORZIATE O ASSOCIATE			■	■							■	■				■					
POPOLAZIONE RESIDENTE			■																		
ISTITUZIONI PUBBLICHE O PRIVATE				■	■	■	■	■	■	■	■	■						■	■	■	

(\*) Variabile presente soltanto nelle tavole relative alle unità locali  
 (\*) Variabile presente soltanto nelle tavole relative alle imprese

- = Istituzioni
- = Imprese ed istituzioni in complesso



# TAVOLE RELATIVE ALLE UNITÀ LOCALI

		PUBBLICATE (*)																																				
		1.5	1.6	1.7	1.8	1.9	2.1	2.2	2.3	2.4	2.5	2.6	2.7	3.19	3.20	3.21	3.22	3.23	3.24	3.25	3.26	3.27	3.28	3.29	3.30	3.31	3.32	3.33	3.34	3.35	3.36	4.1	4.2	4.3	4.4			
ADDETTI	CLASSE																																					
	NUMERO																																					
UNITÀ LOCALI PER CLASSE DI ADDETTI																																						
ATTIVITÀ ECONOMICA	PRINCIPALE	SETTORE																																				
		DIVISIONE																																				
		GRUPPO																																				
	SECONDARIA (*)																																					
SUPERFICIE	COPERTA (classe)																																					
	NON COPERTA (classe) (*)																																					
	DI VENDITA (classe) (*)																																					
	TOTALE (*)																																					
LOCALIZZAZIONE	SINGOLO COMUNE																																					
	CAPOLUOGO E ALTRI COMUNI																																					
	SEZIONE DI CENSIMENTO (*)																																					
AMPIEZZA DEMOGRAFICA DEI COMUNI																																						
OPERATIVE O AMMINISTRATIVO/GESTIONALI																																						
UNITÀ LOCALI ARTIGIANE																																						
SERIE STORICHE	CONFRONTI CENSIMENTI 71, 81, 91																																					
	CONFRONTI CENSIMENTI 81, 91																																					
ISTITUZIONI PUBBLICHE O PRIVATE																																						
POPOLAZIONE RESIDENTE																																						
CENTRI DECISIONALI	UNITÀ LOCALI CON SEDE (*) FUORI PROVINCIA																																					
	UNITÀ LOCALI PER PROVINCIA DELLA SEDE (*)																																					
	UNITÀ LOCALI PER DIFFUSIONE TERRITORIALE DELLA SEDE (*)																																					
MEZZI DI TRASPORTO																																						
FORMA GIURIDICA O ISTITUZIONALE																																						
OCCUPAZIONE	ADDETTI DIPENDENTI E INDIPENDENTI																																					
	SINGOLE CATEGORIE POSIZIONALI																																					
	PART-TIME																																					
	CONTRATTO DI FORMAZIONE-LAVORO																																					
	PERSONALE VOLONTARIO																																					
	SESSO																																					

(\*) Nella tav. 1.9 sono riportate le variazioni, tramite numeri indici, delle variabili evidenziate

(\*) Variabile presente nelle tavole disponibili relative alle unità locali o nelle tavole relative alle imprese e istituzioni

- = Solo unità locali delle imprese
- = Solo unità locali delle istituzioni
- = Unità locali delle imprese e delle istituzioni in complesso





Grafico

Provincia di Cosenza

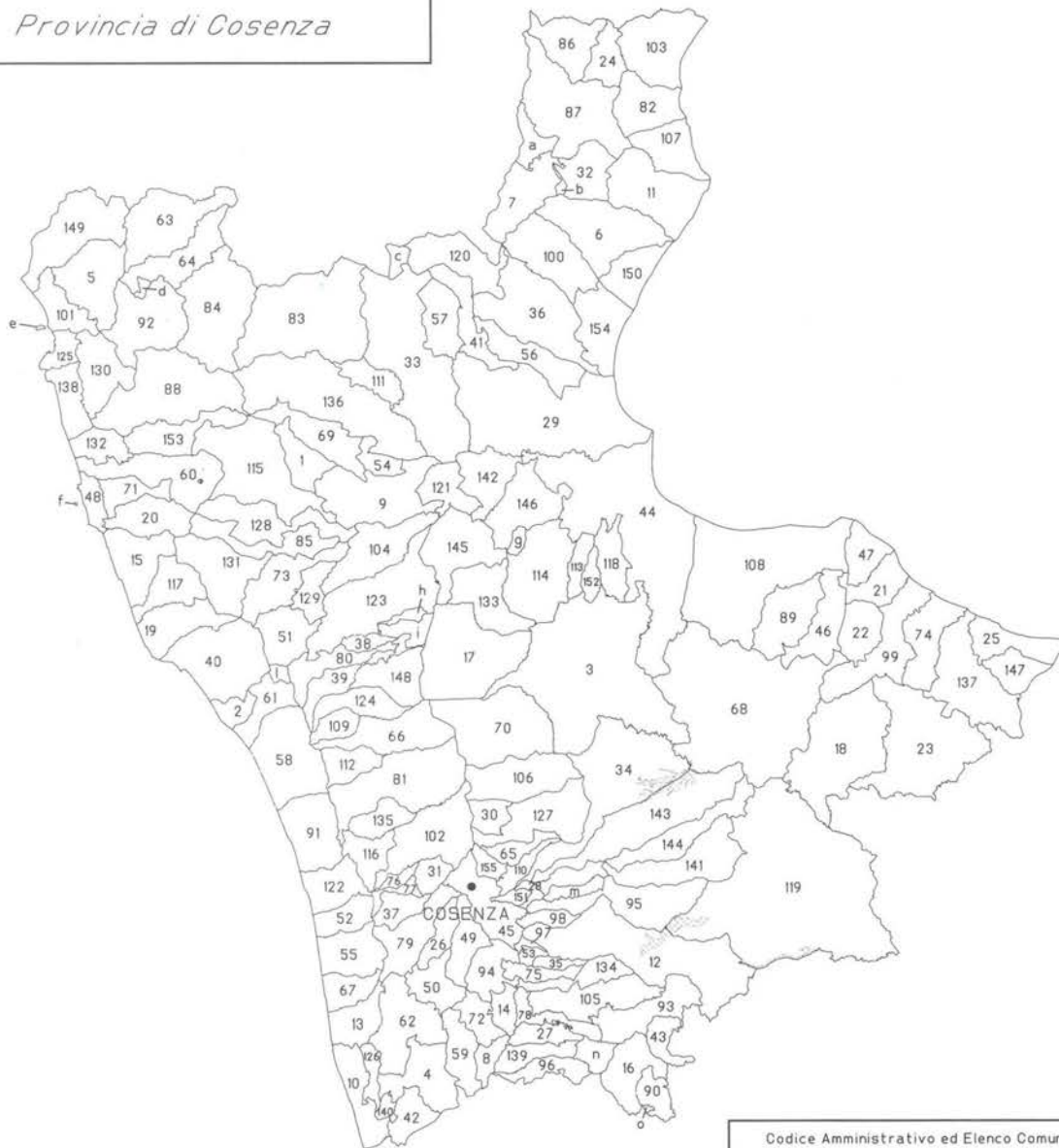

Codice Amministrativo ed Elenco Comuni della Provincia 078

001 ACQUAFORMOSA	024 CANNA	047 CROSIA	070 LUZZI	093 PARENTI	116 SAN FILI	139 SCIGLIANO	
002 ACQUAPPESA	025 CARIATI	048 DIAMANTE	071 MAIERA'	094 PATERNO CALABRO	117 SANGINETO	140 SERRA D'AIELLO	
003 ACRÌ	026 CAROLEI	049 DIPIGNANO	072 MALITO	095 PEDACE	118 SAN GIORGIO ALBANESE	141 SERRA PEDACE	
004 AIELLO CALABRO	027 CARPANZANO	050 DOMANICO	073 MALVITO	096 PEDIVIGLIANO	119 SAN GIOVANNI IN FIORE	142 SPEZZANO ALBANESE	
005 AIETA	028 CASOLE BRUZIO	051 FAGNANO CASTELLO	074 MANDATORICCIO	097 PIANE CRATI	120 SAN LORENZO BELLIZZI	143 SPEZZANO DELLA SILA	
006 ALBIDONA	029 CASSANO ALLO IONIO	052 FALCONARA ALBANESE	075 MANGONE	098 PIETRAFITTA	121 SAN LORENZO DEL VALLO	144 SPEZZANO PICCOLO	
007 ALESSANDRIA DEL CARRETTO	030 CASTIGLIONE COSENTINO	053 FIGLINE VEGLIATURO	076 MARANO MARCHESATO	099 PIETRAPAOLO	122 SAN LUCIDO	145 TARSIA	
008 ALTILIA	031 CASTROLIBERO	054 FIRMO	077 MARANO PRINCIPATO	100 PLATACI	123 SAN MARCO ARGENTANO	146 TERRANOVA DA SIBARI	
009 ALTOMONTE	032 CASTROREGIO	055 FIUMEFREDDO BRUZIO	078 MARZI	101 PRAIA A MARE	124 SAN MARTINO DI FINITA	147 TERRAVECCHIA	
010 AMANTEA	033 CASTROVILLARI	056 FRANCAVILLA MARITTIMA	079 MENDICINO	102 RENDE	125 SAN NICOLA ARCELLA	148 TORANO CASTELLO	
011 AMENDOLARA	034 CELICO	057 FRASCINETO	080 MONGRASSANO	103 ROCCA IMPERIALE	126 SAN PIETRO IN AMANTEA	149 TORTORA	
012 APRIGLIANO	035 CELLARA	058 FUSCALDO	081 MONTALTO UFFUGO	104 ROGGIANO GRAVINA	127 SAN PIETRO IN GUARANO	150 TREBISACCE	
013 BELMONTE CALABRO	036 CERCHIARA DI CALABRIA	059 GRIMALDI	082 MONTEGIORDANO	105 ROGLIANO	128 SAN SOSTI	151 TRENTA	
014 BELSITO	037 CERISANO	060 GRISOLIA	083 MORANO CALABRO	106 ROSE	129 SANTA CATERINA ALBANESE	152 VACCARIZZO ALBANESE	
015 BELVEDERE MARITTIMO	038 CERVICATI	061 GUARDIA PIEMONTESE	084 MORMANNO	107 ROSETO CAPO SPULICO	130 SANTA DOMENICA TALAO	153 VERBICARO	
016 BIANCHI	039 CERZETO	062 LAGO	085 MOTTAFFOLLONE	108 ROSSANO	131 SANT'AGATA DI ESARO	154 VILLAPIANA	
017 BISIGNANO	040 CETRARO	063 LAINO BORGO	086 NOCARA	109 ROTA GRECA	132 SANTA MARIA DEL CEDRO	155 ZUMPANO	
018 BOCCHIGLIERO	041 DIVITA	064 LAINO CASTELLO	087 ORIOLO	110 ROVITO	133 SANTA SOFIA D'EPIRO		
019 BONIFATI	042 CLETO	065 LAPPANO	088 ORSOMARSO	111 SAN BASILE	134 SANTO STEFANO DI ROGLIANO		
020 BUONVICINO	043 COLOSIMI	066 LATTARICO	089 PALUDI	112 SAN BENEDETTO ULLANO	135 SAN VINCENZO LA COSTA		
021 CALOPEZZATI	044 CORIGLIANO CALABRO	067 LONGOBARDI	090 PANETTERI	113 SAN COSMO ALBANESE	136 SARACENA		
022 CALOVETO	045 COSENZA	068 LONGOBUCCO	091 PAOLA	114 SAN DEMETRIO CORONE	137 SCALA COELI		
023 CAMPANA	046 CROPALATI	069 LUNGRO	092 PAPASIDERO	115 SAN DONATO DI NINEA	138 SCALEA		
<b>Isole Amministrative</b>	<b>Comune di Appartenenza</b>	<b>Isole Amministrative</b>	<b>Comune di Appartenenza</b>	<b>Isole Amministrative</b>	<b>Comune di Appartenenza</b>	<b>Isole Amministrative</b>	<b>Comune di Appartenenza</b>
a FARNETA	CASTROREGIO	e ISOLA DI DINO	PRAIA A MARE	i STAZIONE DI MONGRASSANO	MONGRASSANO	o IANNETTA	BIANCHI
b FORESTA	ORIOLO	f CIRELLA	DIAMANTE	l PISTUOLO E SPALIGTA	ACQUAPPESA		
c MONTAGNOLA DEL POLLINO	GERCHIARA DI CALABRIA	g CASTELLO	CORIGLIANO CALABRO	m BOTTE DONATO	SERRA PEDACE		
d ARIOSO	MORMANNO	h MARINELLO	CERVICATI	n SILA	COLOSIMI		



Grafico 1 - Addetti alle unità locali ogni 100 abitanti (a) per Comune

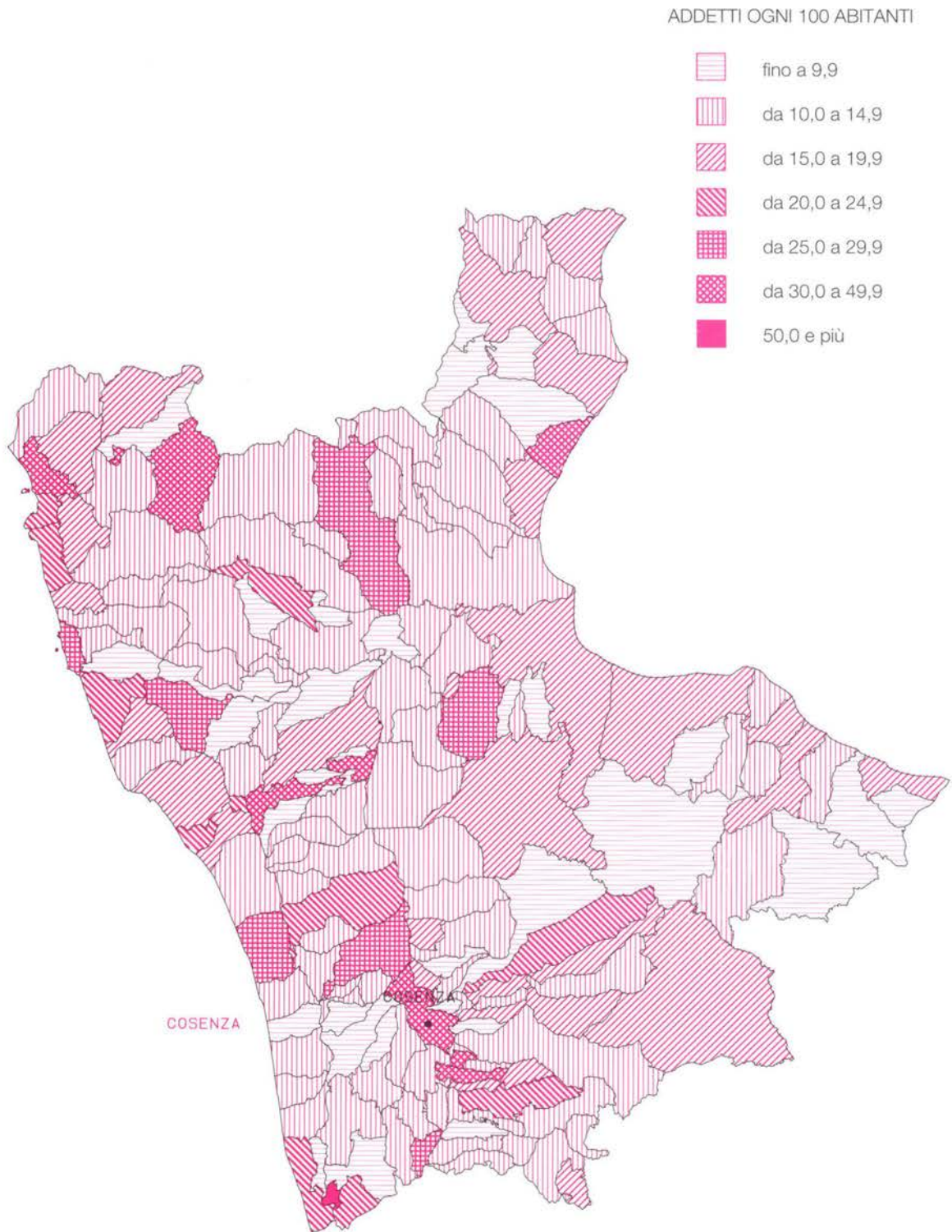

(a) Cfr: Istat "13° Censimento generale della popolazione - 20 ottobre 1991 - Popolazione legale", 1993



**Grafico 2 - Imprese, unità locali e addetti dal 1971 al 1991 (a)**

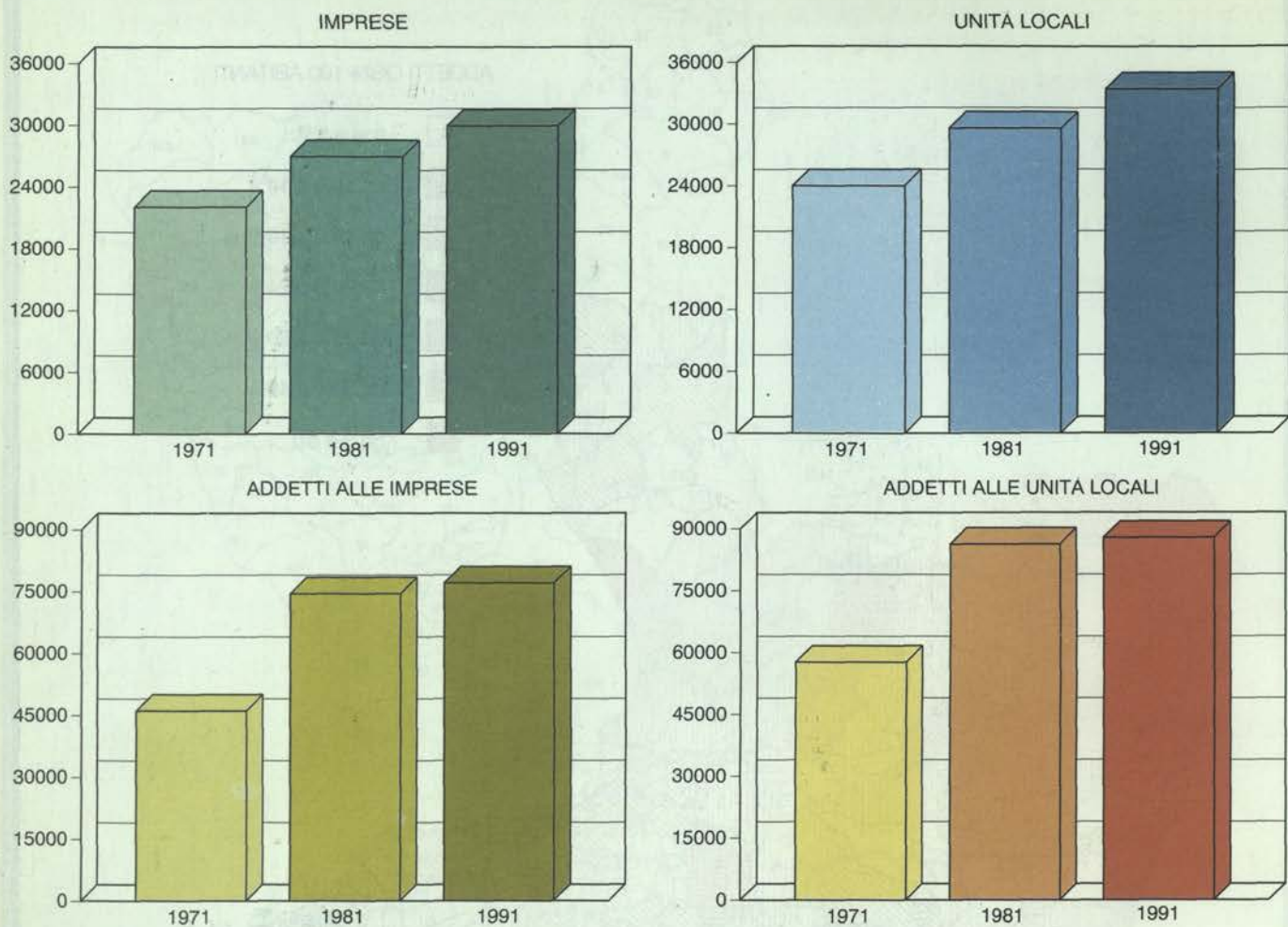

**Grafico 3 - Addetti alle unità locali dal 1971 al 1991 nei principali settori dell'industria e dei servizi (a)**

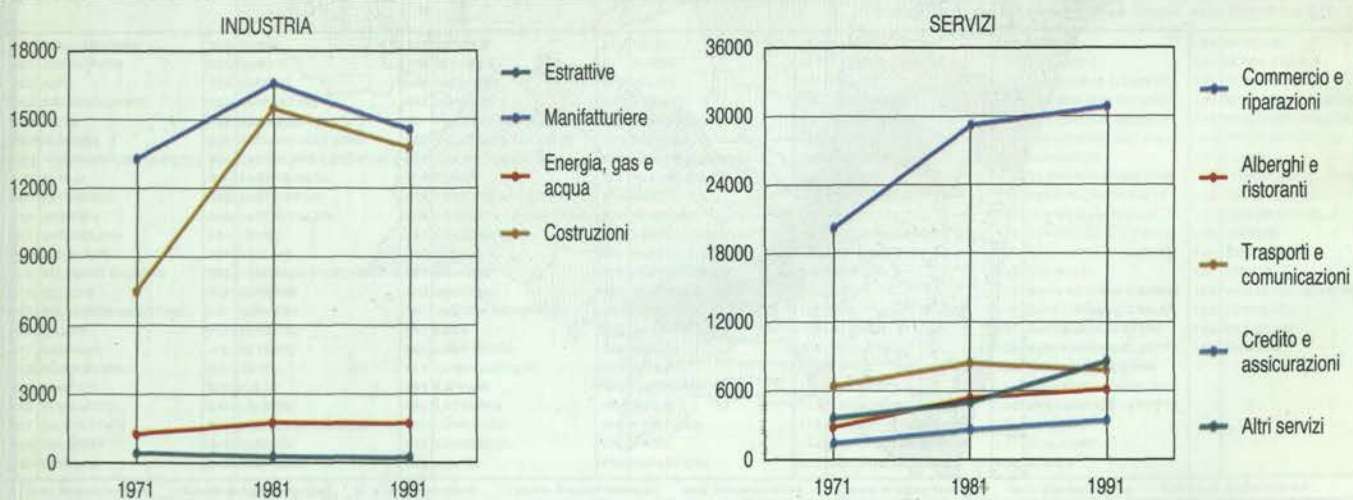

(a) A parità di campo di osservazione del Censimento 1971.

**Grafico 4 - Unità locali e addetti dal 1971 al 1991 per settore di attività economica (a) (composizione percentuale)**

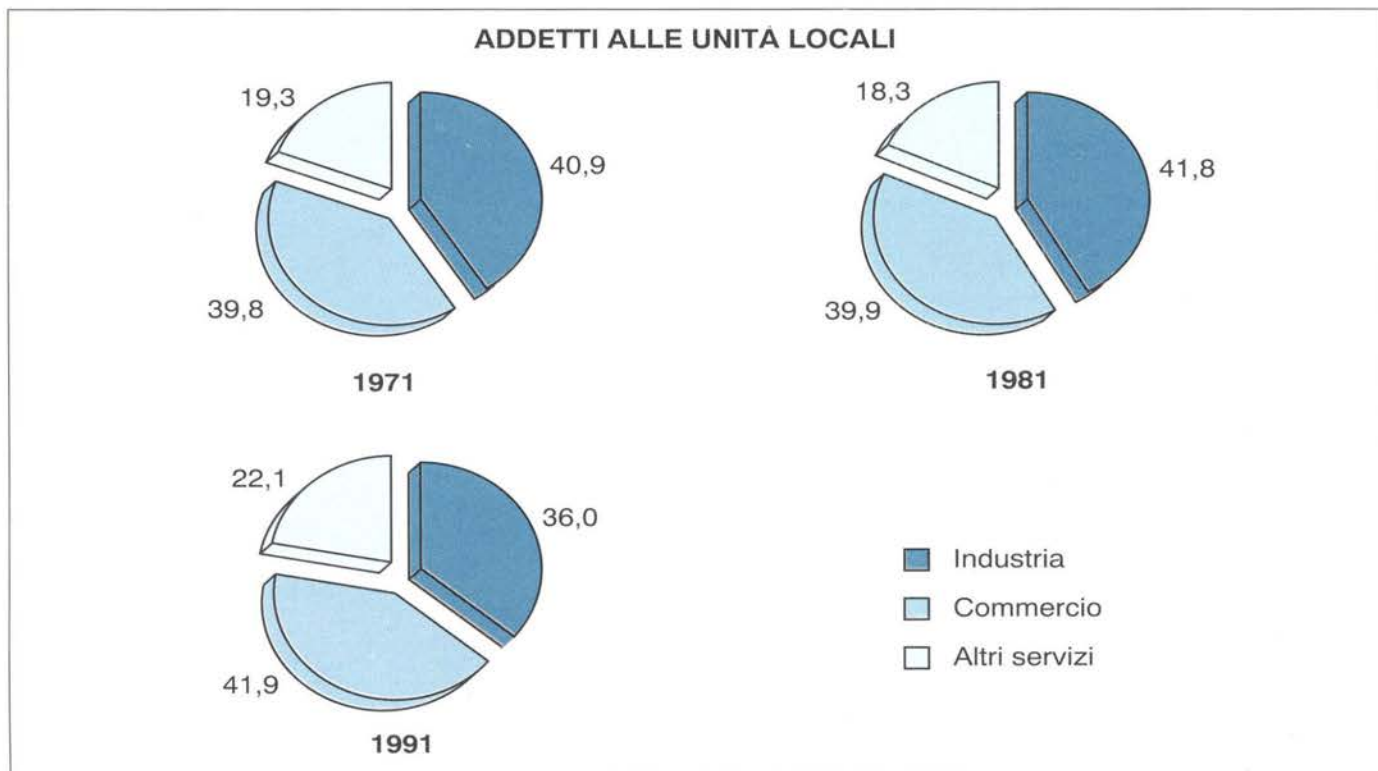
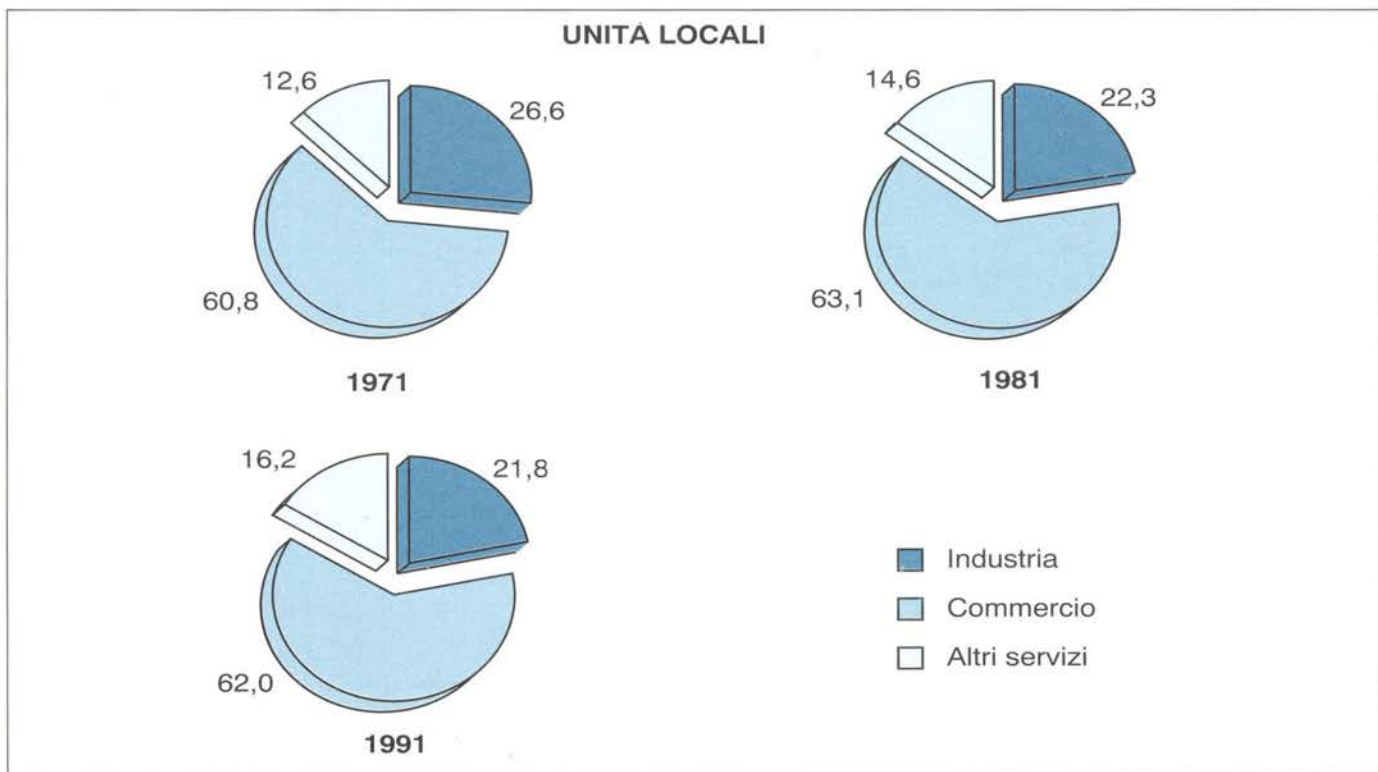

(a) A parità di campo di osservazione del Censimento 1971.

**Grafico 5 - Imprese per forma giuridica**

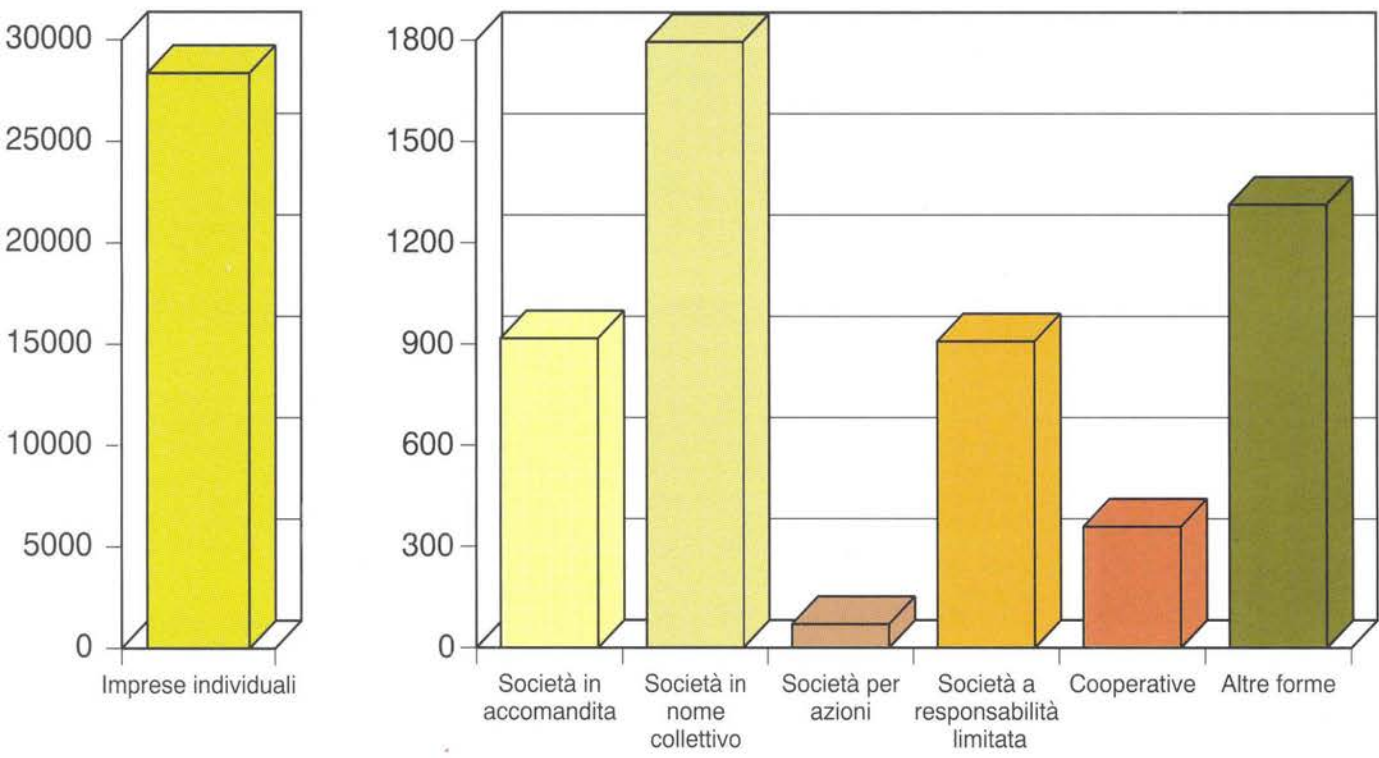

**Grafico 6 - Addetti alle unità locali ogni 100 abitanti**

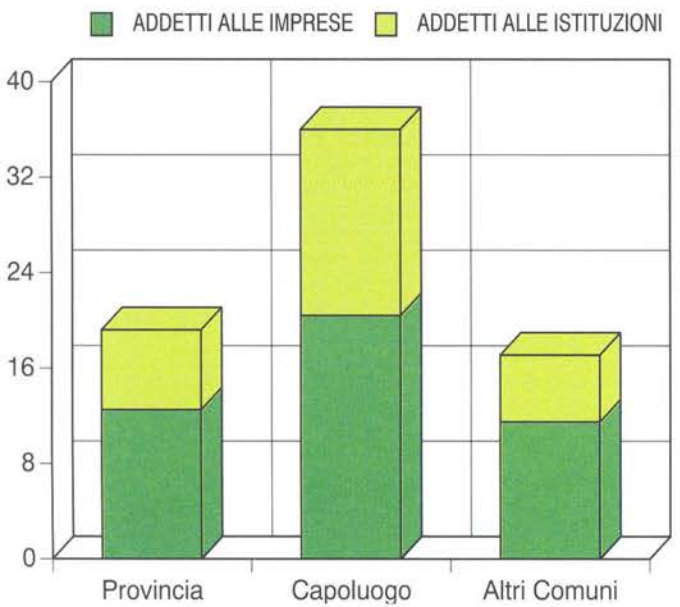

**Grafico 7 - Addetti alle unità locali per sesso e settore di attività economica**

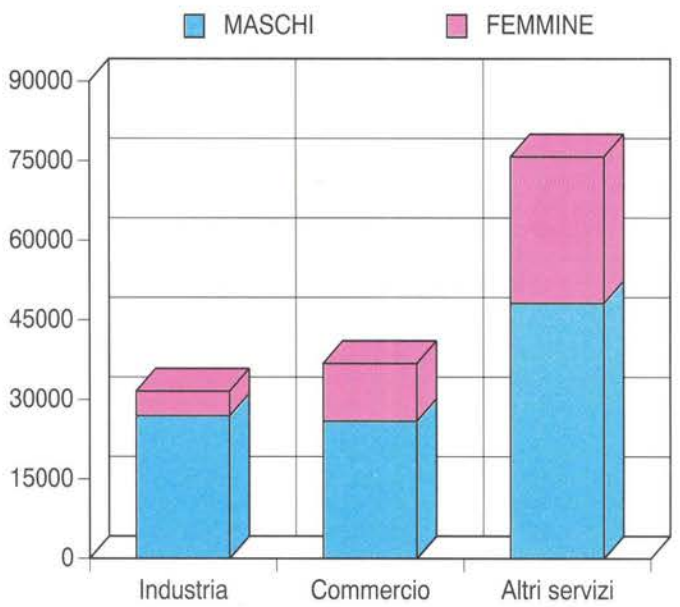



**Grafico 8 - Variazione percentuale delle unità locali del 1991 rispetto al 1981 per settore di attività economica (a)**

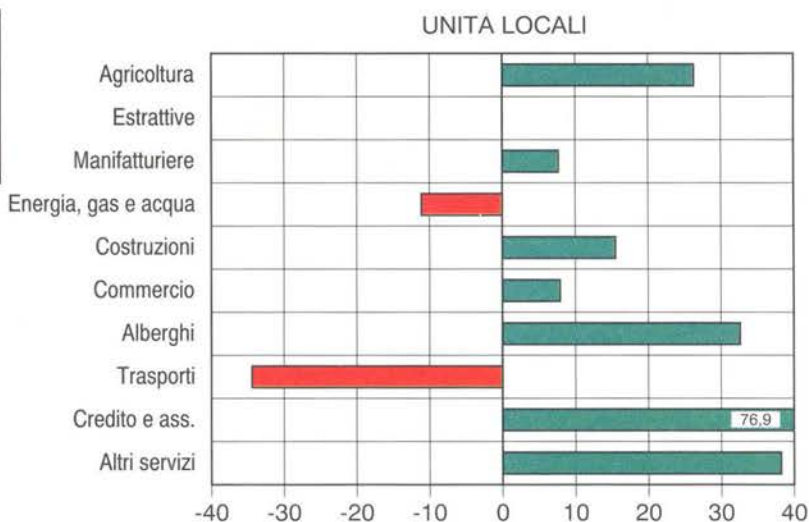

**Grafico 9 - Variazione percentuale degli addetti alle unità locali del 1991 rispetto al 1981 per settore di attività economica (a)**

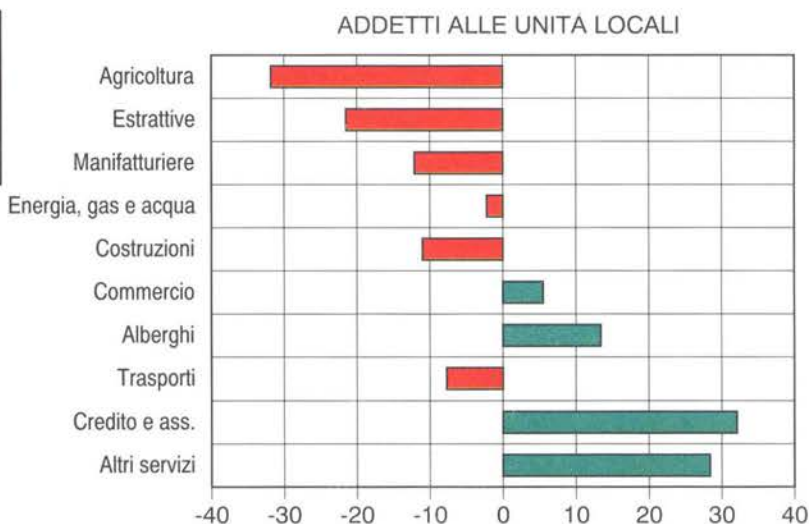

**Grafico 10 - Numero medio di addetti per unità locale di impresa per settore di attività economica**

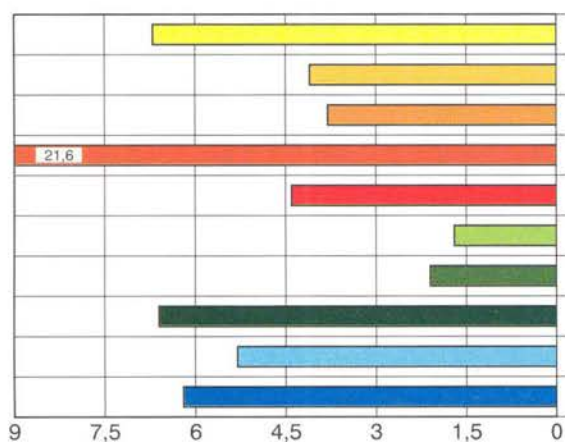

**Grafico 11 - Addetti alle unità locali delle imprese per settore di attività economica**

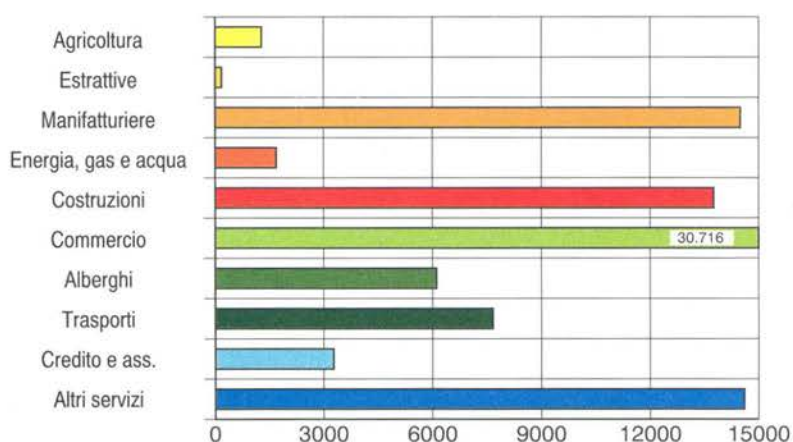

(a) A parità di campo di osservazione del Censimento 1981.

**Grafico 12 - Addetti alle unità locali delle imprese per attività manifatturiera**

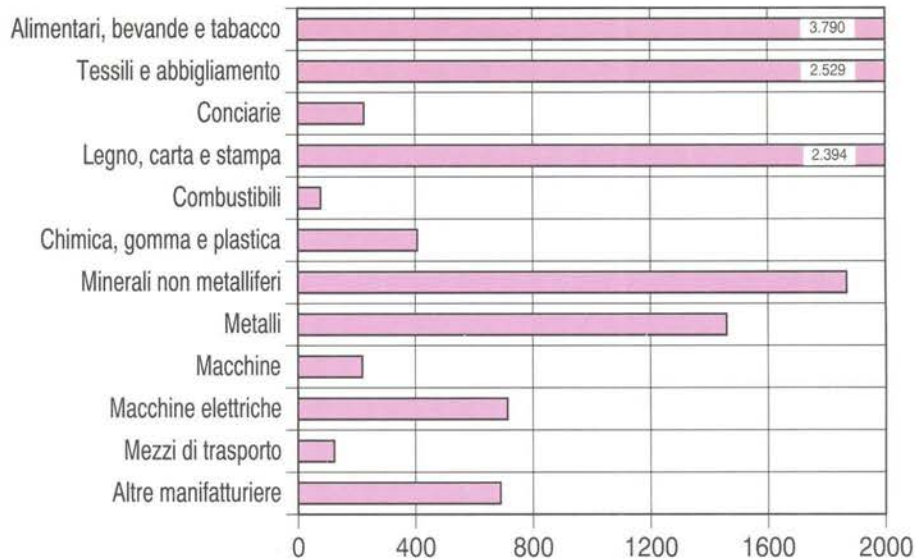

**Grafico 13 - Addetti alle unità locali delle imprese per alcune attività dei servizi**

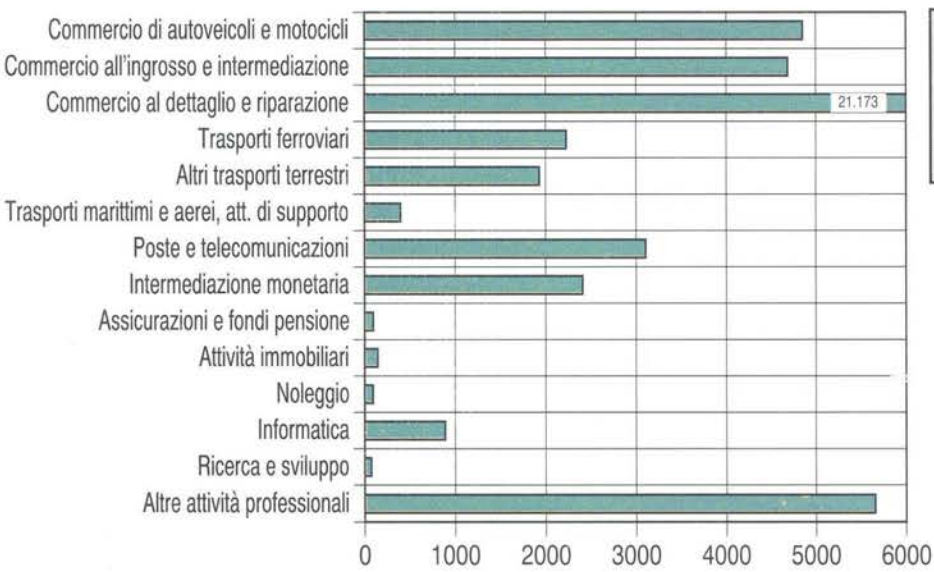

**Grafico 14 - Addetti alle unità locali delle istituzioni per alcune attività dei servizi**

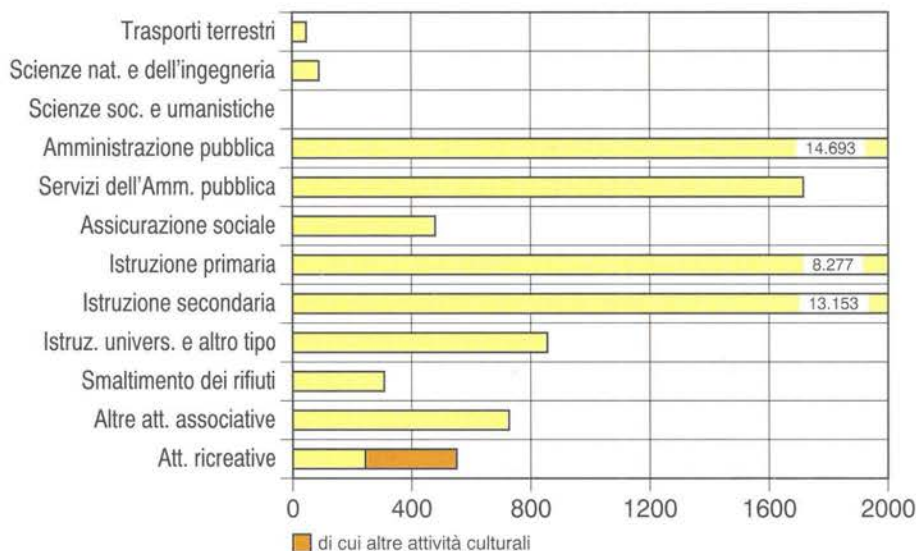



**Grafico 15 - Addetti alle unità locali delle imprese secondo la posizione nella professione e il sesso**

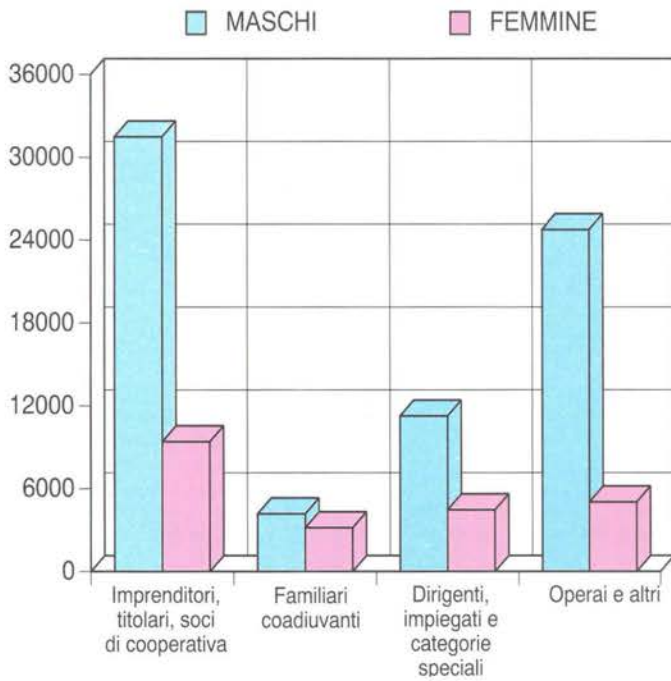

**Grafico 16 - Addetti alle unità locali delle istituzioni secondo la posizione nella professione e il sesso**

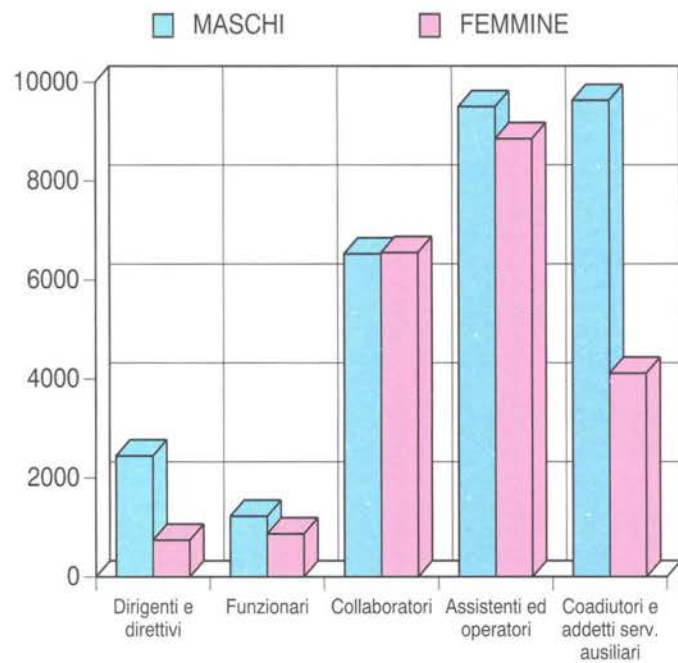

**Grafico 17 - Unità locali delle istituzioni e addetti per forma istituzionale**

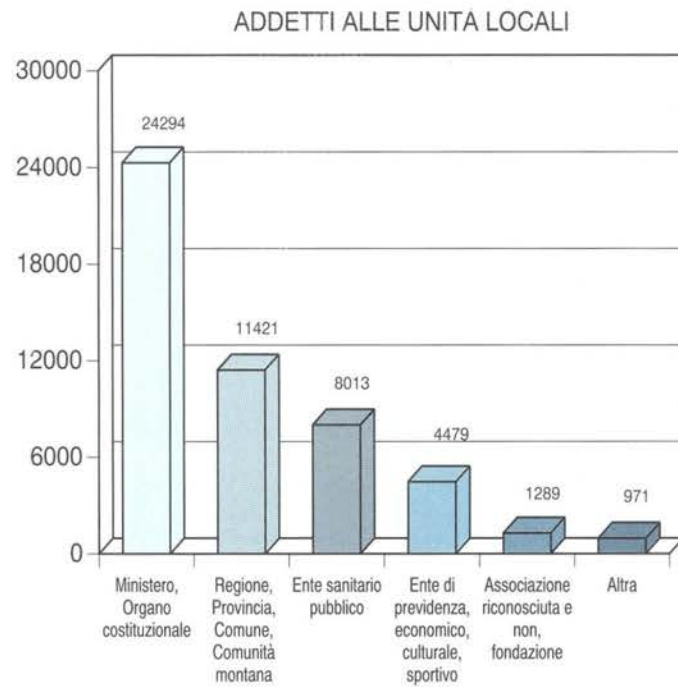
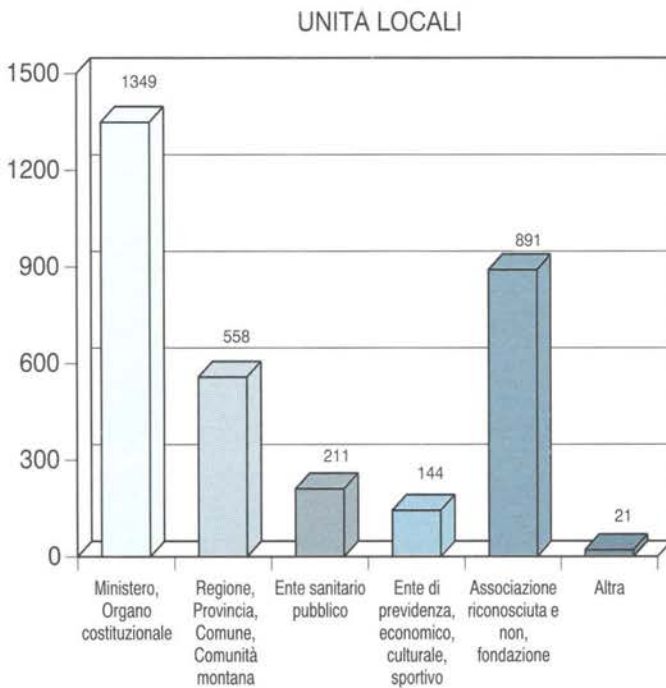



Parte prima

I caratteri generali

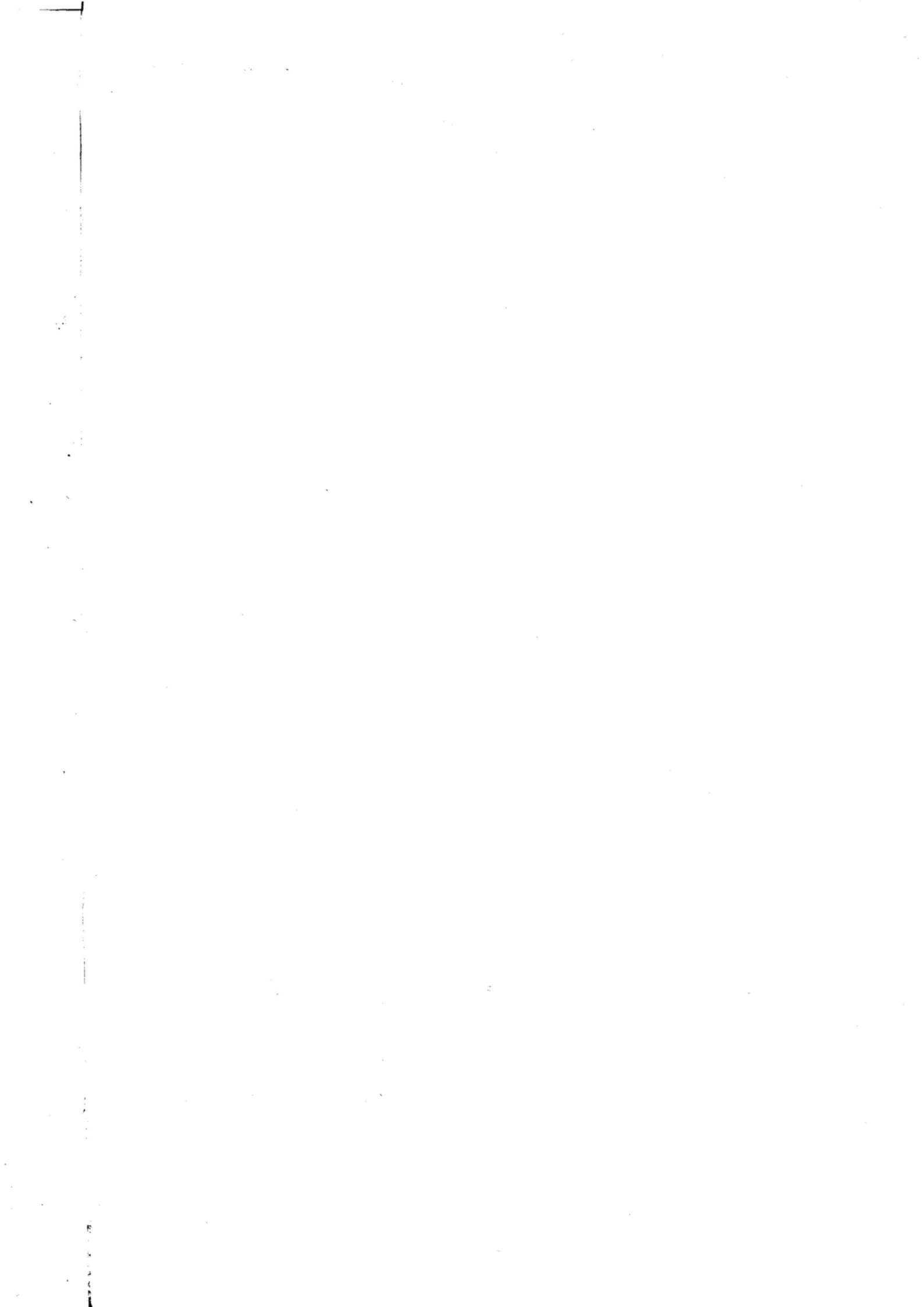

# CAPITOLO 1 - COSENZA NEGLI ULTIMI 20 ANNI ATTRAVERSO I CENSIMENTI

Tavola 1.1 - Imprese e addetti per settore di attività economica (a)

ATTIVITÀ ECONOMICHE 1991	NUMERI INDICI - 1971 = 100												
	1971		1981		1991 (b)		1981		1991		ADDETTI PER IMPRESA		
	Imprese	Addetti	Imprese	Addetti	Imprese	Addetti	Imprese	Addetti	Imprese	Addetti	1971	1981	1991
CAMPO DI OSSERVAZIONE DEI SINGOLI CENSIMENTI													
DATI ASSOLUTI													
Agricoltura e pesca (c)	84	1.157	129	4.410	193	1.314	153,6	381,2	229,8	113,6	13,8	34,2	6,8
Industria estrattiva	34	234	42	221	36	160	123,5	94,4	105,9	68,4	6,9	5,3	4,4
Industria manifatturiera	5.050	11.332	3.457	14.897	3.618	13.109	68,5	131,5	71,6	115,7	2,2	4,3	3,6
Energia, gas e acqua	32	484	8	215	7	38	25,0	44,4	21,9	7,9	15,1	26,9	5,4
Costruzioni	696	4.777	2.302	12.333	2.672	13.512	330,7	258,2	383,9	282,9	6,9	5,4	5,1
Commercio e riparazioni	12.527	19.430	15.896	28.345	16.491	30.069	126,9	145,9	131,6	154,8	1,6	1,8	1,8
Alberghi e pubblici esercizi	1.450	2.718	2.092	5.099	2.659	5.874	144,3	187,6	183,4	216,1	1,9	2,4	2,2
Trasporti e comunicazioni	565	1.261	902	2.113	706	2.345	159,6	167,6	125,0	186,0	2,2	2,3	3,3
Credito e assicurazioni	72	1.702	230	3.200	428	3.784	319,4	188,0	594,4	222,3	23,6	13,9	8,8
Altri servizi	1.529	2.958	2.064	5.213	6.914	14.409	135,0	176,2	452,2	487,1	1,9	2,5	2,1
<b>TOTALE</b>	<b>22.039</b>	<b>46.053</b>	<b>27.122</b>	<b>76.046</b>	<b>33.724</b>	<b>84.614</b>	<b>123,1</b>	<b>165,1</b>	<b>153,0</b>	<b>183,7</b>	<b>2,1</b>	<b>2,8</b>	<b>2,5</b>
COMPOSIZIONE PERCENTUALE													
Agricoltura e pesca (c)	0,4	2,5	0,5	5,8	0,6	1,6							
Industria estrattiva	0,2	0,5	0,2	0,3	0,1	0,2							
Industria manifatturiera	22,9	24,6	12,7	19,6	10,7	15,5							
Energia, gas e acqua	0,1	1,1	..	0,3	..	..							
Costruzioni	3,2	10,4	8,5	16,2	7,9	16,0							
Commercio e riparazioni	56,8	42,2	58,6	37,3	48,9	35,5							
Alberghi e pubblici esercizi	6,6	5,9	7,7	6,7	7,9	6,9							
Trasporti e comunicazioni	2,6	2,7	3,3	2,8	2,1	2,8							
Credito e assicurazioni	0,3	3,7	0,8	4,2	1,3	4,5							
Altri servizi	6,9	6,4	7,6	6,9	20,5	17,0							
<b>TOTALE</b>	<b>100,0</b>	<b>100,0</b>	<b>100,0</b>	<b>100,0</b>	<b>100,0</b>	<b>100,0</b>							
A PARITÀ DI CAMPO DI OSSERVAZIONE DEL CENSIMENTO 1971													
DATI ASSOLUTI													
Agricoltura e pesca (c)	84	1.157	129	4.410	193	1.314	153,6	381,2	229,8	113,6	13,8	34,2	6,8
Industria estrattiva	34	234	42	221	36	160	123,5	94,4	105,9	68,4	6,9	5,3	4,4
Industria manifatturiera	5.050	11.332	3.457	14.897	3.618	13.109	68,5	131,5	71,6	115,7	2,2	4,3	3,6
Energia, gas e acqua	32	484	8	215	7	38	25,0	44,4	21,9	7,9	15,1	26,9	5,4
Costruzioni	696	4.777	2.302	12.333	2.672	13.512	330,7	258,2	383,9	282,9	6,9	5,4	5,1
Commercio e riparazioni	12.527	19.430	15.896	28.345	16.491	30.069	126,9	145,9	131,6	154,8	1,6	1,8	1,8
Alberghi e pubblici esercizi	1.450	2.718	2.092	5.099	2.659	5.874	144,3	187,6	183,4	216,1	1,9	2,4	2,2
Trasporti e comunicazioni	565	1.261	902	2.113	706	2.345	159,6	167,6	125,0	186,0	2,2	2,3	3,3
Credito e assicurazioni	72	1.702	230	3.200	428	3.784	319,4	188,0	594,4	222,3	23,6	13,9	8,8
Altri servizi	1.529	2.958	1.896	3.637	3.116	6.847	124,0	123,0	203,8	231,5	1,9	1,9	2,2
<b>TOTALE</b>	<b>22.039</b>	<b>46.053</b>	<b>26.954</b>	<b>74.470</b>	<b>29.926</b>	<b>77.052</b>	<b>122,3</b>	<b>161,7</b>	<b>135,8</b>	<b>167,3</b>	<b>2,1</b>	<b>2,8</b>	<b>2,6</b>
COMPOSIZIONE PERCENTUALE													
Agricoltura e pesca (c)	0,4	2,5	0,5	5,9	0,6	1,7							
Industria estrattiva	0,2	0,5	0,2	0,3	0,1	0,2							
Industria manifatturiera	22,9	24,6	12,8	20,0	12,1	17,0							
Energia, gas e acqua	0,1	1,1	..	0,3	..	..							
Costruzioni	3,2	10,4	8,5	16,6	8,9	17,5							
Commercio e riparazioni	56,8	42,2	59,0	38,1	55,1	39,0							
Alberghi e pubblici esercizi	6,6	5,9	7,8	6,8	8,9	7,6							
Trasporti e comunicazioni	2,6	2,7	3,3	2,8	2,4	3,0							
Credito e assicurazioni	0,3	3,7	0,9	4,3	1,4	4,9							
Altri servizi	6,9	6,4	7,0	4,9	10,4	8,9							
<b>TOTALE</b>	<b>100,0</b>	<b>100,0</b>	<b>100,0</b>	<b>100,0</b>	<b>100,0</b>	<b>100,0</b>							

(a) Cfr. "Avvertenze al cap. 1", pag. 38

(b) Escluse le istituzioni e i relativi addetti

(c) Comprende: attività dei servizi connesse all'agricoltura e zootecnia non rientranti nel campo di osservazione del censimento dell'agricoltura; caccia e cattura di animali per allevamento e ripopolamento di selvaggina e servizi connessi; aziende di utilizzazione di foreste e di boschi, consorzi di forestazione e rimboscimento e servizi connessi; pesca, piscicoltura e servizi connessi



**Tavola 1.2 - Imprese e addetti per classe di addetti (a)**

CLASSI DI ADDETTI	1971		1981		1991 (b)		ADDETTI PER IMPRESA		
	Imprese	Addetti	Imprese	Addetti	Imprese	Addetti	1971	1981	1991
<b>CAMPO DI OSSERVAZIONE DEI SINGOLI CENSIMENTI</b>									
<b>DATI ASSOLUTI</b>									
1	14.977	14.977	16.047	16.047	20.915	20.915	1,0	1,0	1,0
2	4.389	8.778	5.751	11.502	5.927	11.854	2,0	2,0	2,0
3 - 5	1.875	6.722	3.409	12.458	4.797	17.531	3,6	3,7	3,7
6 - 9	408	2.870	969	6.911	1.142	8.122	7,0	7,1	7,1
10 - 19	237	3.088	632	8.262	636	8.312	13,0	13,1	13,1
20 - 49	114	3.372	244	6.949	241	6.881	29,6	28,5	28,6
50 - 99	25	1.630	46	2.922	40	2.654	65,2	63,5	66,4
100 - 199	7	921	14	1.812	15	2.144	131,6	129,4	142,9
200 - 499	5	1.620	6	2.023	9	2.567	324,0	337,2	285,2
500 - 999	1	563	2	1.375	1	979	563,0	687,5	979,0
1.000 e più	1	1.512	2	5.785	1	2.655	1.512,0	2.892,5	2.655,0
<b>TOTALE</b>	<b>22.039</b>	<b>46.053</b>	<b>27.122</b>	<b>76.046</b>	<b>33.724</b>	<b>84.614</b>	<b>2,1</b>	<b>2,8</b>	<b>2,5</b>
<b>COMPOSIZIONE PERCENTUALE</b>									
1	68,0	32,5	59,2	21,1	62,0	24,7			
2	19,9	19,1	21,2	15,1	17,6	14,0			
3 - 5	8,5	14,6	12,6	16,4	14,2	20,7			
6 - 9	1,9	6,2	3,6	9,1	3,4	9,6			
10 - 19	1,1	6,7	2,3	10,9	1,9	9,8			
20 - 49	0,5	7,3	0,9	9,1	0,7	8,1			
50 - 99	0,1	3,5	0,2	3,8	0,1	3,1			
100 - 199	..	2,0	0,1	2,4	..	2,5			
200 - 499	..	3,5	..	2,7	..	3,0			
500 - 999	..	1,2	..	1,8	..	1,2			
1000 e più	..	3,3	..	7,6	..	3,1			
<b>TOTALE</b>	<b>100,0</b>	<b>100,0</b>	<b>100,0</b>	<b>100,0</b>	<b>100,0</b>	<b>100,0</b>			
<b>A PARITÀ DI CAMPO DI OSSERVAZIONE DEL CENSIMENTO 1971</b>									
<b>DATI ASSOLUTI</b>									
1	14.977	14.977	16.006	16.006	18.126	18.126	1,0	1,0	1,0
2	4.389	8.778	5.725	11.450	5.378	10.756	2,0	2,0	2,0
3 - 5	1.875	6.722	3.366	12.287	4.460	16.292	3,6	3,7	3,7
6 - 9	408	2.870	946	6.750	1.075	7.641	7,0	7,1	7,1
10 - 19	237	3.088	614	8.033	610	7.967	13,0	13,1	13,1
20 - 49	114	3.372	234	6.618	221	6.225	29,6	28,3	28,2
50 - 99	25	1.630	41	2.581	33	2.121	65,2	63,0	64,3
100 - 199	7	921	12	1.562	12	1.723	131,6	130,2	143,6
200 - 499	5	1.620	6	2.023	9	2.567	324,0	337,2	285,2
500 - 999	1	563	2	1.375	1	979	563,0	687,5	979,0
1.000 e più	1	1.512	2	5.785	1	2.655	1.512,0	2.892,5	2.655,0
<b>TOTALE</b>	<b>22.039</b>	<b>46.053</b>	<b>26.954</b>	<b>74.470</b>	<b>29.926</b>	<b>77.052</b>	<b>2,1</b>	<b>2,8</b>	<b>2,6</b>
<b>COMPOSIZIONE PERCENTUALE</b>									
1	68,0	32,5	59,4	21,5	60,6	23,5			
2	19,9	19,1	21,2	15,4	18,0	14,0			
3 - 5	8,5	14,6	12,5	16,5	14,9	21,1			
6 - 9	1,9	6,2	3,5	9,1	3,6	9,9			
10 - 19	1,1	6,7	2,3	10,8	2,0	10,3			
20 - 49	0,5	7,3	0,9	8,9	0,7	8,1			
50 - 99	0,1	3,5	0,2	3,5	0,1	2,8			
100 - 199	..	2,0	..	2,1	..	2,2			
200 - 499	..	3,5	..	2,7	..	3,3			
500 - 999	..	1,2	..	1,8	..	1,3			
1000 e più	..	3,3	..	7,8	..	3,4			
<b>TOTALE</b>	<b>100,0</b>	<b>100,0</b>	<b>100,0</b>	<b>100,0</b>	<b>100,0</b>	<b>100,0</b>			

(a) Cfr. "Avvertenze al cap. 1", pag. 38  
(b) Escluse le istituzioni e i relativi addetti

**Tavola 1.3 - Imprese e addetti per classe di addetti e settore di attività economica (a)**

ATTIVITÀ ECONOMICHE 1991	CLASSI DI ADDETTI										TOTALE	
	1 - 9		10 - 19		20 - 99		100 - 199		200 E PIÙ		1981	1991
	1981	1991	1981	1991	1981	1991	1981	1991	1981	1991	1981	1991
<b>IMPRESE</b>												
Agricoltura e pesca (b)	118	173	5	12	4	6	-	1	2	1	129	193
Industria estrattiva	36	33	6	3	-	-	-	-	-	-	42	36
Industria manifatturiera	3.201	3.378	156	149	90	83	5	6	5	2	3.457	3.618
Energia, gas e acqua	6	6	1	1	-	-	1	-	-	-	8	7
Costruzioni	1.984	2.424	209	174	105	69	3	-	1	5	2.302	2.672
Commercio e riparazioni	15.703	16.281	154	164	37	45	2	1	-	-	15.896	16.491
Alberghi e pubblici esercizi	2.039	2.613	39	38	14	8	-	-	-	-	2.092	2.659
Trasporti e comunicazioni	870	667	16	23	15	14	1	2	-	-	902	706
Credito e assicurazioni	222	412	4	12	3	3	-	-	1	1	230	428
Altri servizi	1.997	6.771	42	60	22	52	2	5	1	2	2.064	6.890
<b>TOTALE</b>	<b>26.176</b>	<b>32.758</b>	<b>632</b>	<b>636</b>	<b>290</b>	<b>280</b>	<b>14</b>	<b>15</b>	<b>10</b>	<b>11</b>	<b>27.122</b>	<b>33.700</b>
<b>ADDETTI</b>												
Agricoltura e pesca (b)	321	395	72	157	158	283	-	170	3.859	309	4.410	1.314
Industria estrattiva	129	123	92	37	-	-	-	-	-	-	221	160
Industria manifatturiera	6.848	7.349	2.089	1.920	3.321	2.588	690	747	1.949	505	14.897	13.109
Energia, gas e acqua	17	26	14	12	-	-	184	-	-	-	215	38
Costruzioni	5.446	6.763	2.705	2.274	3.377	2.312	322	-	483	2.163	12.333	13.512
Commercio e riparazioni	25.001	26.267	2.008	2.170	1.129	1.450	207	182	-	-	28.345	30.069
Alberghi e pubblici esercizi	4.149	5.145	500	488	450	241	-	-	-	-	5.099	5.874
Trasporti e comunicazioni	1.228	1.103	209	310	517	607	159	325	-	-	2.113	2.345
Credito e assicurazioni	439	847	40	173	77	109	-	-	2.644	2.655	3.200	3.784
Altri servizi	3.340	10.357	533	771	842	1.873	250	720	248	569	5.213	14.290
<b>TOTALE</b>	<b>46.918</b>	<b>58.375</b>	<b>8.262</b>	<b>8.312</b>	<b>9.871</b>	<b>9.463</b>	<b>1.812</b>	<b>2.144</b>	<b>9.183</b>	<b>6.201</b>	<b>76.046</b>	<b>84.495</b>

(a) A parità di campo di osservazione 1981. Cfr. "Avvertenze al cap. 1", pag. 38

(b) Comprende: attività dei servizi connesse all'agricoltura e zootecnia non rientranti nel campo di osservazione del censimento dell'agricoltura; caccia e cattura di animali per allevamento e ripopolamento di selvaggina e servizi connessi; aziende di utilizzazione di foreste e di boschi, consorzi di forestazione e rimboschimento e servizi connessi; pesca, piscicoltura e servizi connessi

**Tavola 1.4 - Variazioni del numero delle imprese e degli addetti per settore di attività economica, classe di addetti e tipo di comune (a)**

ATTIVITÀ ECONOMICHE 1991 CLASSI DI ADDETTI	1981-1971 (b)				1991-1981 (c)			
	Numeri indici - 1971 = 100							
	Imprese	Addetti	Imprese	Addetti	Imprese	Addetti	Imprese	Addetti
<b>ATTIVITÀ ECONOMICA</b>								
Agricoltura e pesca (d)	45	3.253	153,6	381,2	64	-3.096	149,6	29,8
Industria estrattiva	8	-13	123,5	94,4	-6	-61	85,7	72,4
Industria manifatturiera	-1.593	3.565	68,5	131,5	161	-1.788	104,7	88,0
Energia, gas e acqua	-24	-269	25,0	44,4	-1	-177	87,5	17,7
Costruzioni	1.606	7.556	330,7	258,2	370	1.179	116,1	109,6
Commercio e riparazioni	3.369	8.915	126,9	145,9	595	1.724	103,7	106,1
Alberghi e pubblici esercizi	642	2.381	144,3	187,6	567	775	127,1	115,2
Trasporti e comunicazioni	337	852	159,6	167,6	-196	232	78,3	111,0
Credito e assicurazioni	158	1.498	319,4	188,0	198	584	186,1	118,3
Altri servizi	367	679	124,0	123,0	4.826	9.077	333,8	274,1
<b>TOTALE</b>	<b>4.915</b>	<b>28.417</b>	<b>122,3</b>	<b>161,7</b>	<b>6.578</b>	<b>8.449</b>	<b>124,3</b>	<b>111,1</b>
<b>CLASSE DI ADDETTI</b>								
1	1.029	1.029	106,9	106,9	4.858	4.858	130,3	130,3
2	1.336	2.672	130,4	130,4	169	338	102,9	102,9
3 - 5	1.491	5.565	179,5	182,8	1.382	5.050	140,5	140,5
6 - 9	538	3.880	231,9	235,2	173	1.211	117,9	117,5
10 - 19	377	4.945	259,1	260,1	4	50	100,6	100,6
20 - 49	120	3.246	205,3	196,3	-3	-68	98,8	99,0
50 - 99	16	951	164,0	158,3	-7	-340	84,8	88,4
100 - 199	5	641	171,4	169,6	1	332	107,1	118,3
200 - 499	1	403	120,0	124,9	3	544	150,0	126,9
500 - 999	1	812	200,0	244,2	-1	-396	50,0	71,2
1000 e più	1	4.273	200,0	382,6	-1	-3.130	50,0	45,9
<b>TOTALE</b>	<b>4.915</b>	<b>28.417</b>	<b>122,3</b>	<b>161,7</b>	<b>6.578</b>	<b>8.449</b>	<b>124,3</b>	<b>111,1</b>
<b>TIPO DI COMUNE</b>								
- Comune capoluogo	687	6.559	121,8	158,0	1.041	-212	126,6	98,9
- Altri comuni	4.228	21.858	122,4	162,9	5.537	8.661	123,9	115,1
<b>TOTALE</b>	<b>4.915</b>	<b>28.417</b>	<b>122,3</b>	<b>161,7</b>	<b>6.578</b>	<b>8.449</b>	<b>124,3</b>	<b>111,1</b>

(a) Cfr. "Avvertenze al cap. 1", pag. 38

(b) A parità di campo di osservazione 1971

(c) A parità di campo di osservazione 1981

(d) Comprende: attività dei servizi connesse all'agricoltura e zootecnia non rientranti nel campo di osservazione del censimento dell'agricoltura; caccia e cattura di animali per allevamento e ripopolamento di selvaggina e servizi connessi; aziende di utilizzazione di foreste e di boschi, consorzi di forestazione e rimboschimento e servizi connessi; pesca, piscicoltura e servizi connessi

**Tavola 1.5 - Imprese, unità locali e addetti per sezione, sottosezione, divisione e gruppo di attività economica (a)**

ATTIVITÀ ECONOMICHE 1991 (b)	IMPRESE						UNITÀ LOCALI						
	1981		1991		NUMERI INDICI - 1981 = 100		1981		1991		NUMERI INDICI - 1981 = 100		
	N.	Addetti	N.	Addetti	N.	Addetti	N.	Addetti	N.	Addetti	N.	Addetti	
<b>A</b>	<b>AGRICOLTURA, CACCIA E SILVICOLTURA</b>	<b>122</b>	<b>4.381</b>	<b>174</b>	<b>1.213</b>	<b>142,6</b>	<b>27,7</b>	<b>159</b>	<b>2.031</b>	<b>192</b>	<b>1.304</b>	<b>120,8</b>	<b>64,2</b>
01	AGRICOLTURA, CACCIA E RELATIVI SERVIZI	38	3.319	94	952	247,4	28,7	69	963	100	929	144,9	96,5
02	SILVICOLTURA E UTILIZZAZIONE DI AREE FORESTALI E SERVIZI CONNESSI	84	1.062	80	261	95,2	24,6	90	1.068	92	375	102,2	35,1
<b>B</b>	<b>PESCA, PISCICOLTURA E SERVIZI CONNESSI</b>	<b>7</b>	<b>29</b>	<b>19</b>	<b>101</b>	<b>271,4</b>	<b>348,3</b>	<b>8</b>	<b>30</b>	<b>19</b>	<b>101</b>	<b>237,5</b>	<b>336,7</b>
05	PESCA, PISCICOLTURA E SERVIZI CONNESSI	7	29	19	101	271,4	348,3	8	30	19	101	237,5	336,7
<b>C</b>	<b>ESTRAZIONE DI MINERALI ENERGETICI</b>	<b>42</b>	<b>221</b>	<b>36</b>	<b>160</b>	<b>85,7</b>	<b>72,4</b>	<b>45</b>	<b>237</b>	<b>45</b>	<b>186</b>	<b>100,0</b>	<b>78,5</b>
CA	ESTRAZIONE DI CARBON FOSSILE E LIGNITE; ESTRAZIONE DI TORBA	-	-	-	-	-	-	-	-	-	-	-	-
10	ESTRAZIONE DI CARBON FOSSILE E LIGNITE; ESTRAZIONE DI TORBA	-	-	-	-	-	-	-	-	-	-	-	-
10.1	Estrazione ed agglomerazione di carbon fossile	-	-	-	-	-	-	-	-	-	-	-	-
10.2	Estrazione ed agglomerazione di lignite	-	-	-	-	-	-	-	-	-	-	-	-
10.3	Estrazione ed agglomerazione di torba	-	-	-	-	-	-	-	-	-	-	-	-
11	ESTRAZIONE DI PETROLIO GREGGIO E DI GAS NATURALE; SERVIZI CONNESSI ALL'ESTRAZIONE DI PETROLIO E DI GAS NATURALE, ESCLUSA LA PROSPERAZIONE	-	-	-	-	-	-	-	-	-	-	-	-
11.1	Estrazione di petrolio greggio e di gas naturale	-	-	-	-	-	-	-	-	-	-	-	-
11.2	Attività dei servizi connessi all'estrazione di petrolio e di gas, esclusa la prospezione	-	-	-	-	-	-	-	-	-	-	-	-
12	ESTRAZIONE DI MINERALI DI URANIO E DI TORIO	-	-	-	-	-	-	-	-	-	-	-	-
12.0	Estrazione di minerali di uranio e di torio	-	-	-	-	-	-	-	-	-	-	-	-
<b>CB</b>	<b>ESTRAZIONE DI MINERALI NON ENERGETICI</b>	<b>42</b>	<b>221</b>	<b>36</b>	<b>160</b>	<b>85,7</b>	<b>72,4</b>	<b>45</b>	<b>237</b>	<b>45</b>	<b>186</b>	<b>100,0</b>	<b>78,5</b>
13	ESTRAZIONE DI MINERALI METALLIFERI	1	2	-	-	-	-	1	2	-	-	-	-
13.1	Estrazione di minerali di ferro	-	-	-	-	-	-	-	-	-	-	-	-
13.2	Estrazione di minerali metallici non ferrosi, ad eccezione dei minerali di uranio e di torio	1	2	-	-	-	-	1	2	-	-	-	-
14	ALTRE INDUSTRIE ESTRATTIVE	41	219	36	160	87,8	73,1	44	235	45	186	102,3	79,1
14.1	Estrazione di pietra	37	208	8	55	21,6	26,4	40	224	15	90	37,5	40,2
14.2	Estrazione di ghiaia, sabbia e argilla	1	8	22	80	2.200,0	1.000,0	1	8	24	79	2.400,0	987,5
14.3	Estrazione di minerali per le industrie chimiche e la fabbricazione di concimi	-	-	-	-	-	-	-	-	-	-	-	-
14.4	Produzione di sale	-	-	-	-	-	-	-	-	-	-	-	-
14.5	Estrazione di altri minerali e prodotti di cava n.c.a.	3	3	6	25	200,0	833,3	3	3	6	17	200,0	566,7
<b>D</b>	<b>ATTIVITÀ MANIFATTURIERE</b>	<b>3.457</b>	<b>14.897</b>	<b>3.618</b>	<b>13.109</b>	<b>104,7</b>	<b>88,0</b>	<b>3.597</b>	<b>16.543</b>	<b>3.875</b>	<b>14.536</b>	<b>107,7</b>	<b>87,9</b>
<b>DA</b>	<b>INDUSTRIE ALIMENTARI, DELLE BEVANDE E DEL TABACCO</b>	<b>883</b>	<b>3.736</b>	<b>892</b>	<b>3.709</b>	<b>101,0</b>	<b>99,3</b>	<b>945</b>	<b>4.084</b>	<b>983</b>	<b>3.831</b>	<b>104,0</b>	<b>93,8</b>
15	INDUSTRIE ALIMENTARI E DELLE BEVANDE	882	3.642	892	3.709	101,1	101,8	943	3.952	979	3.694	103,8	93,5
15.1	Produzione, lavorazione e conservazione di carne e di prodotti a base di carne	17	211	24	239	141,2	113,3	35	257	54	280	154,3	108,9
15.2	Lavorazione e conservazione di pesce e di prodotti a base di pesce	5	11	12	24	240,0	218,2	6	13	12	23	200,0	176,9
15.3	Lavorazione e conservazione di frutta e ortaggi	25	529	49	897	196,0	189,6	30	703	51	894	170,0	127,2
15.4	Fabbricazione di oli e grassi vegetali e animali	356	1.170	256	660	71,9	56,4	375	1.234	272	649	72,5	52,6
15.5	Industria lattiero-casearia	45	231	33	175	73,3	75,8	49	241	34	180	69,4	74,7
15.6	Lavorazione delle granaglie e di prodotti amidacei	100	252	51	131	51,0	52,0	105	254	58	137	55,2	53,9
15.7	Fabbricazione di prodotti per l'alimentazione degli animali	1	4	1	2	100,0	50,0	1	4	1	2	100,0	50,0
15.8	Fabbricazione di altri prodotti alimentari	308	1.112	441	1.477	143,2	132,8	314	1.090	470	1.443	149,7	132,4
15.9	Industria delle bevande	25	122	25	104	100,0	85,2	28	156	27	86	96,4	55,1
16	INDUSTRIA DEL TABACCO	1	94	-	-	-	-	2	132	4	137	200,0	103,8
16.0	Industria del tabacco	1	94	-	-	-	-	2	132	4	137	200,0	103,8

**Tavola 1.5 segue - Imprese, unità locali e addetti per sezione, sottosezione, divisione e gruppo di attività economica (a)**

ATTIVITÀ ECONOMICHE 1991 (b)	IMPRESE						UNITÀ LOCALI					
	1981		1991		NUMERI INDICI - 1981 = 100		1981		1991		NUMERI INDICI - 1981 = 100	
	N.	Addetti	N.	Addetti	N.	Addetti	N.	Addetti	N.	Addetti	N.	Addetti
<b>DB</b>	<b>INDUSTRIE TESSILI E DELL'ABBIGLIAMENTO</b>											
17	156	1.866	90	744	57,7	39,9	159	1.865	98	1.197	61,6	64,2
17.1	6	9	8	19	133,3	211,1	7	10	10	22	142,9	220,0
17.2	10	1.190	8	139	80,0	11,7	10	1.190	9	582	90,0	48,9
17.3	-	-	-	-	-	-	-	-	-	-	-	-
17.4	58	253	20	73	34,5	28,9	59	253	22	74	37,3	29,2
17.5	19	35	12	58	63,2	165,7	19	35	12	37	63,2	105,7
17.6	7	126	14	180	200,0	142,9	7	126	17	207	242,9	164,3
17.7	56	253	28	275	50,0	108,7	57	251	28	275	49,1	109,6
18	414	1.124	334	1.308	80,7	116,4	420	1.284	349	1.332	83,1	103,7
18.1	2	49	8	14	400,0	28,6	2	49	8	14	400,0	28,6
18.2	408	1.059	314	1.266	77,0	119,5	414	1.219	327	1.291	79,0	105,9
18.3	4	16	12	28	300,0	175,0	4	16	14	27	350,0	168,8
<b>DC</b>	<b>INDUSTRIE CONCIARIE, FABBRICAZIONE DI PRODOTTI IN CUIO, PELLE E SIMILARI</b>											
19	32	233	29	226	90,6	97,0	32	233	29	226	90,6	97,0
19.1	6	16	4	7	66,7	43,8	6	16	4	7	66,7	43,8
19.2	9	122	15	61	166,7	50,0	9	122	15	61	166,7	50,0
19.3	17	95	10	158	58,8	166,3	17	95	10	158	58,8	166,3
<b>DD</b>	<b>INDUSTRIA DEL LEGNO E DEI PRODOTTI IN LEGNO</b>											
20	780	2.093	729	1.621	93,5	77,4	789	2.140	751	1.893	95,2	88,5
20.1	88	491	77	343	87,5	69,9	90	512	81	355	90,0	69,3
20.2	10	30	1	3	10,0	10,0	10	30	2	287	20,0	956,7
20.3	611	1.401	588	1.084	96,2	77,4	618	1.427	601	1.058	97,2	74,1
20.4	9	78	7	66	77,8	84,6	9	78	7	66	77,8	84,6
20.5	62	93	56	125	90,3	134,4	62	93	60	127	96,8	136,6
<b>DE</b>	<b>FABBRICAZIONE DELLA PASTA-CARTA, DELLA CARTA E DEI PRODOTTI DI CARTA; STAMPA ED EDITORIA</b>											
21	86	400	151	497	175,6	124,3	95	402	162	501	170,5	124,6
21.1	6	78	7	15	116,7	19,2	7	78	7	15	100,0	19,2
21.2	-	-	-	-	-	-	-	-	-	-	-	-
22	80	322	144	482	180,0	149,7	88	324	155	486	176,1	150,0
22.1	5	28	18	49	360,0	175,0	7	32	23	56	328,6	175,0
22.2	72	291	124	427	172,2	146,7	78	289	130	424	166,7	146,7
22.3	3	3	2	6	66,7	200,0	3	3	2	6	66,7	200,0



**Tavola 1.5 segue - Imprese, unità locali e addetti per sezione, sottosezione, divisione e gruppo di attività economica (a)**

ATTIVITÀ ECONOMICHE 1991 (b)	IMPRESE						UNITÀ LOCALI					
	1981		1991		NUMERI INDICI - 1981 = 100		1981		1991		NUMERI INDICI - 1981 = 100	
	N.	Addetti	N.	Addetti	N.	Addetti	N.	Addetti	N.	Addetti	N.	Addetti
<b>DF</b> <b>FABBRICAZIONE DI COKE, RAFFINERIE DI PETROLIO, TRATTAMENTO DEI COMBUSTIBILI NUCLEARI</b>	-	-	3	19	-	-	-	-	9	78	-	-
23 FABBRICAZIONE DI COKE, RAFFINERIE DI PETROLIO, TRATTAMENTO DEI COMBUSTIBILI NUCLEARI	-	-	3	19	-	-	-	-	9	78	-	-
23.1 Fabbricazione di prodotti di cokeria	-	-	-	-	-	-	-	-	-	-	-	-
23.2 Fabbricazione di prodotti petroliferi raffinati	-	-	3	19	-	-	-	-	9	78	-	-
23.3 Trattamento dei combustibili nucleari	-	-	-	-	-	-	-	-	-	-	-	-
<b>DG</b> <b>FABBRICAZIONE DI PRODOTTI CHIMICI E DI FIBRE SINTETICHE E ARTIFICIALI</b>	16	879	27	79	168,8	9,0	19	1.371	29	84	152,6	6,1
24 FABBRICAZIONE DI PRODOTTI CHIMICI E DI FIBRE SINTETICHE E ARTIFICIALI	16	879	27	79	168,8	9,0	19	1.371	29	84	152,6	6,1
24.1 Fabbricazione di prodotti chimici di base	4	33	6	16	150,0	48,5	6	98	6	16	100,0	16,3
24.2 Fabbricazione di pesticidi e di altri prodotti chimici per l'agricoltura	-	-	-	-	-	-	-	-	-	-	-	-
24.3 Fabbricazione di pitture, vernici e smalti, inchiostri da stampa e mastici	4	14	10	30	250,0	214,3	4	14	11	31	275,0	221,4
24.4 Fabbricazione di prodotti farmaceutici e di prodotti chimici e botanici per usi medicinali	-	-	1	13	-	-	-	-	1	13	-	-
24.5 Fabbricazione di saponi e detersivi, di prodotti per la pulizia e la lucidatura, di profumi e prodotti per toilette	3	8	5	12	166,7	150,0	3	8	5	11	166,7	137,5
24.6 Fabbricazione di altri prodotti chimici	3	3	5	8	166,7	266,7	4	430	6	13	150,0	3,0
24.7 Fabbricazione di fibre sintetiche e artificiali	2	821	-	-	-	-	2	821	-	-	-	-
<b>DH</b> <b>FABBRICAZIONE DI ARTICOLI IN GOMMA E MATERIE PLASTICHE</b>	74	383	32	325	43,2	84,9	79	421	35	323	44,3	76,7
25 FABBRICAZIONE DI ARTICOLI IN GOMMA E MATERIE PLASTICHE	74	383	32	325	43,2	84,9	79	421	35	323	44,3	76,7
25.1 Fabbricazione di articoli in gomma	56	218	10	159	17,9	72,9	60	222	10	154	16,7	69,4
25.2 Fabbricazione di articoli in materie plastiche	18	165	22	166	122,2	100,6	19	199	25	169	131,6	84,9
<b>DI</b> <b>FABBRICAZIONE DI PRODOTTI DELLA LAVORAZIONE DI MINERALI NON METALLIFERI</b>	209	2.023	259	1.632	123,9	80,7	224	2.287	286	1.868	127,7	81,7
26 FABBRICAZIONE DI PRODOTTI DELLA LAVORAZIONE DI MINERALI NON METALLIFERI	209	2.023	259	1.632	123,9	80,7	224	2.287	286	1.868	127,7	81,7
26.1 Fabbricazione di vetro e di prodotti in vetro	3	16	36	105	1.200,0	656,3	3	16	37	102	1.233,3	637,5
26.2 Fabbricazione di prodotti ceramici non refrattari, non destinati all'edilizia; fabbricazione di prodotti ceramici refrattari	18	36	16	38	88,9	105,6	19	36	17	38	89,5	105,6
26.3 Fabbricazione di piastrelle e lastre in ceramica per pavimenti e rivestimenti	1	3	2	3	200,0	100,0	1	3	2	3	200,0	100,0
26.4 Fabbricazione di mattoni, tegole ed altri prodotti per l'edilizia in terracotta	19	619	21	298	110,5	48,1	21	732	25	388	119,0	53,0
26.5 Produzione di cemento, calce, gesso	8	77	3	63	37,5	81,8	9	211	8	210	88,9	99,5
26.6 Fabbricazione di prodotti in calcestruzzo, cemento o gesso	95	883	107	796	112,6	90,1	104	902	121	802	116,3	88,9
26.7 Taglio, modellatura e finitura della pietra	65	389	74	329	113,8	84,6	67	387	76	325	113,4	84,0
26.8 Fabbricazione di altri prodotti in minerali non metalliferi	-	-	-	-	-	-	-	-	-	-	-	-
<b>DJ</b> <b>PRODUZIONE DI METALLO E FABBRICAZIONE DI PRODOTTI IN METALLO</b>	623	1.375	584	1.432	93,7	104,1	629	1.383	612	1.459	97,3	105,5
27 PRODUZIONE DI METALLI E LORO LEGHE	14	71	7	24	50,0	33,8	14	71	8	32	57,1	45,1
27.1 Produzione di ferro, di acciaio e di ferroleghie (CECA)	-	-	-	-	-	-	-	-	-	-	-	-

**Tavola 1.5 segue - Imprese, unità locali e addetti per sezione, sottosezione, divisione e gruppo di attività economica (a)**

ATTIVITÀ ECONOMICHE 1991 (b)	IMPRESE						UNITÀ LOCALI					
	1981		1991		NUMERI INDICI - 1981 = 100		1981		1991		NUMERI INDICI - 1981 = 100	
	N.	Addetti	N.	Addetti	N.	Addetti	N.	Addetti	N.	Addetti	N.	Addetti
27.2	-	-	-	-	-	-	-	-	-	-	-	-
27.3	3	8	5	20	166,7	250,0	3	8	5	20	166,7	250,0
27.4	3	7	1	1	33,3	14,3	3	7	2	9	66,7	128,6
27.5	8	56	1	3	12,5	5,4	8	56	1	3	12,5	5,4
28	609	1.304	577	1.408	94,7	108,0	615	1.312	604	1.427	98,2	108,8
28.1	208	541	214	684	102,9	126,4	212	550	223	693	105,2	126,0
28.2	3	7	3	13	100,0	185,7	3	6	6	15	200,0	250,0
28.3	-	-	-	-	-	-	-	-	-	-	-	-
28.4	4	13	4	23	100,0	176,9	4	13	4	23	100,0	176,9
28.5	16	47	36	101	225,0	214,9	16	47	37	95	231,3	202,1
28.6	17	58	6	6	35,3	10,3	17	57	6	6	35,3	10,5
28.7	361	638	314	581	87,0	91,1	363	639	328	595	90,4	93,1
DK	66	173	71	186	107,6	107,5	72	189	78	219	108,3	115,9
29	66	173	71	186	107,6	107,5	72	189	78	219	108,3	115,9
29.1	-	-	4	5	-	-	-	-	4	5	-	-
29.2	16	73	43	126	268,8	172,6	21	87	48	136	228,6	156,3
29.3	39	67	15	33	38,5	49,3	39	67	15	33	38,5	49,3
29.4	-	-	1	7	-	-	-	-	1	7	-	-
29.5	9	22	8	15	88,9	68,2	9	22	10	38	111,1	172,7
29.6	2	11	-	-	-	-	2	11	-	-	-	-
29.7	-	-	-	-	-	-	1	2	-	-	-	-
DL	49	343	235	600	479,6	174,9	63	616	254	713	403,2	115,7
30	2	86	3	64	150,0	74,4	2	53	3	64	150,0	120,8
30.0	2	86	3	64	150,0	74,4	2	53	3	64	150,0	120,8
31	16	174	50	161	312,5	92,5	28	467	54	266	192,9	57,0
31.1	-	-	6	31	-	-	-	-	7	29	-	-

**Tavola 1.5 segue - Imprese, unità locali e addetti per sezione, sottosezione, divisione e gruppo di attività economica (a)**

ATTIVITÀ ECONOMICHE 1991 (b)	IMPRESE						UNITÀ LOCALI					
	1981		1991		NUMERI INDICI - 1981 = 100		1981		1991		NUMERI INDICI - 1981 = 100	
	N.	Addetti	N.	Addetti	N.	Addetti	N.	Addetti	N.	Addetti	N.	Addetti
31.2	-	-	3	22	-	-	-	-	3	22	-	-
31.3	-	-	-	-	-	-	-	-	-	-	-	-
31.4	1	6	-	-	-	-	1	6	-	-	-	-
31.5	6	18	20	48	333,3	266,7	6	18	21	48	350,0	266,7
31.6	9	150	21	60	233,3	40,0	21	443	23	167	109,5	37,7
32	6	8	57	89	950,0	1.112,5	6	8	60	103	1.000,0	1.287,5
32.1	1	2	-	-	-	-	1	2	-	-	-	-
32.2	3	4	52	80	1.733,3	2.000,0	3	4	55	94	1.833,3	2.350,0
32.3	2	2	5	9	250,0	450,0	2	2	5	9	250,0	450,0
33	25	75	125	286	500,0	381,3	27	88	137	280	507,4	318,2
33.1	23	59	100	201	434,8	340,7	25	72	111	200	444,0	277,8
33.2	-	-	6	33	-	-	-	-	6	32	-	-
33.3	1	4	-	-	-	-	1	4	-	-	-	-
33.4	1	12	19	52	1.900,0	433,3	1	12	20	48	2.000,0	400,0
33.5	-	-	-	-	-	-	-	-	-	-	-	-
DM	6	63	12	67	200,0	106,3	6	63	15	123	250,0	195,2
34	2	56	4	36	200,0	64,3	2	56	4	36	200,0	64,3
34.1	-	-	-	-	-	-	-	-	-	-	-	-
34.2	1	51	1	22	100,0	43,1	1	51	1	22	100,0	43,1
34.3	1	5	3	14	300,0	280,0	1	5	3	14	300,0	280,0
35	4	7	8	31	200,0	442,9	4	7	11	87	275,0	1.242,9
35.1	4	7	8	31	200,0	442,9	4	7	9	27	225,0	385,7
35.2	-	-	-	-	-	-	-	-	2	60	-	-
35.3	-	-	-	-	-	-	-	-	-	-	-	-
35.4	-	-	-	-	-	-	-	-	-	-	-	-
35.5	-	-	-	-	-	-	-	-	-	-	-	-
DN	63	206	170	664	269,8	322,3	65	205	185	689	284,6	336,1
36	63	206	156	625	247,6	303,4	65	205	170	650	261,5	317,1
36.1	51	182	117	554	229,4	304,4	53	181	124	552	234,0	305,0
36.2	6	10	22	33	366,7	330,0	6	10	23	34	383,3	340,0

**Tavola 1.5 segue - Imprese, unità locali e addetti per sezione, sottosezione, divisione e gruppo di attività economica (a)**

ATTIVITÀ ECONOMICHE 1991 (b)	IMPRESE						UNITÀ LOCALI						
	1981		1991		NUMERI INDICI - 1981 = 100		1981		1991		NUMERI INDICI - 1981 = 100		
	N.	Addetti	N.	Addetti	N.	Addetti	N.	Addetti	N.	Addetti	N.	Addetti	
36.3	Fabbricazione di strumenti musicali	1	1	-	-	-	-	1	1	-	-	-	-
36.4	Fabbricazione di articoli sportivi	-	-	4	5	-	-	-	-	5	6	-	-
36.5	Fabbricazione di giochi e giocattoli	-	-	3	14	-	-	-	-	5	16	-	-
36.6	Altre industrie manifatturiere n.c.a.	5	13	10	19	200,0	146,2	5	13	13	42	260,0	323,1
37	RECUPERO E PREPARAZIONE PER IL RICICLAGGIO	-	-	14	39	-	-	-	-	15	39	-	-
37.1	Recupero e preparazione per il riciclaggio di cascami e rottami metallici	-	-	9	30	-	-	-	-	9	30	-	-
37.2	Recupero e preparazione per il riciclaggio di cascami e rottami non metallici	-	-	5	9	-	-	-	-	6	9	-	-
<b>E</b>	<b>PRODUZIONE E DISTRIBUZIONE DI ENERGIA ELETTRICA, GAS E ACQUA</b>	<b>8</b>	<b>215</b>	<b>7</b>	<b>38</b>	<b>87,5</b>	<b>17,7</b>	<b>90</b>	<b>1.764</b>	<b>80</b>	<b>1.725</b>	<b>88,9</b>	<b>97,8</b>
40	PRODUZIONE DI ENERGIA ELETTRICA, DI GAS, DI VAPORE E ACQUA CALDA	5	28	3	24	60,0	85,7	72	1.575	70	1.682	97,2	106,8
40.1	Produzione e distribuzione di energia elettrica	5	28	-	-	-	-	71	1.570	54	1.559	76,1	99,3
40.2	Produzione di gas; distribuzione di combustibili gassosi mediante condotta	-	-	3	24	-	-	1	5	16	123	1.600,0	2.460,0
40.3	Produzione e distribuzione di vapore ed acqua calda	-	-	-	-	-	-	-	-	-	-	-	-
41	RACCOLTA, DEPURAZIONE E DISTRIBUZIONE D'ACQUA	3	187	4	14	133,3	7,5	18	189	10	43	55,6	22,8
41.0	Raccolta, depurazione e distribuzione d'acqua	3	187	4	14	133,3	7,5	18	189	10	43	55,6	22,8
<b>F</b>	<b>COSTRUZIONI</b>	<b>2.302</b>	<b>12.333</b>	<b>2.672</b>	<b>13.512</b>	<b>116,1</b>	<b>109,6</b>	<b>2.697</b>	<b>15.467</b>	<b>3.114</b>	<b>13.763</b>	<b>115,5</b>	<b>89,0</b>
45	COSTRUZIONI	2.302	12.333	2.672	13.512	116,1	109,6	2.697	15.467	3.114	13.763	115,5	89,0
45.1	Preparazione del cantiere edile	52	188	172	481	330,8	255,9	62	195	182	492	293,5	252,3
45.2	Costruzione completa o parziale di edifici; genio civile	1.915	11.217	1.814	10.205	94,7	91,0	2.255	14.310	2.208	10.946	97,9	76,5
45.3	Installazione dei servizi in un fabbricato	203	672	423	2.339	208,4	348,1	223	699	454	1.841	203,6	263,4
45.4	Lavori di completamento degli edifici	132	256	261	483	197,7	188,7	157	263	268	480	170,7	182,5
45.5	Noleggio di macchine e attrezzature per la costruzione o la demolizione, con manovratore	-	-	2	4	-	-	-	-	2	4	-	-
<b>G</b>	<b>COMMERCIO ALL'INGROSSO E AL DETTAGLIO; RIPARAZIONE DI AUTOVEICOLI, MOTOCICLI E DI BENI PERSONALI E PER LA CASA</b>	<b>15.896</b>	<b>28.345</b>	<b>16.491</b>	<b>30.069</b>	<b>103,7</b>	<b>106,1</b>	<b>16.496</b>	<b>29.112</b>	<b>17.797</b>	<b>30.716</b>	<b>107,9</b>	<b>105,5</b>
50	COMMERCIO, MANUTENZIONE E RIPARAZIONE DI AUTOVEICOLI E MOTOCICLI; VENDITA AL DETTAGLIO DI CARBURANTE PER AUTOTRAZIONE	1.809	3.848	2.302	4.674	127,3	121,5	1.878	4.102	2.479	4.854	132,0	118,3
50.1	Commercio di autoveicoli	135	580	156	755	115,6	130,2	154	719	188	774	122,1	107,6
50.2	Manutenzione e riparazione di autoveicoli	1.129	2.111	1.640	2.652	145,3	125,6	1.152	2.233	1.719	2.788	149,2	124,9
50.3	Commercio di parti e accessori di autoveicoli	205	451	186	472	90,7	104,7	220	444	221	453	100,5	102,0
50.4	Commercio, manutenzione e riparazione di motocicli, accessori e pezzi di ricambio	83	134	82	155	98,8	115,7	85	134	88	195	103,5	145,5
50.5	Vendita al dettaglio di carburanti per autotrazione	257	572	238	640	92,6	111,9	267	572	263	644	98,5	112,6
51	COMMERCIO ALL'INGROSSO E INTERMEDIARI DEL COMMERCIO, AUTOVEICOLI E MOTOCICLI ESCLUSI	942	4.111	1.338	4.433	142,0	107,8	1.053	4.421	1.499	4.689	142,4	106,1
51.1	Intermediari del commercio	176	305	446	781	253,4	256,1	182	323	463	792	254,4	245,2
51.2	Commercio all'ingrosso di materie prime agricole e di animali vivi	41	80	85	149	207,3	186,3	43	79	92	154	214,0	194,9
51.3	Commercio all'ingrosso di prodotti alimentari, bevande e tabacco	291	1.652	414	2.147	142,3	130,0	317	1.650	452	2.150	142,6	130,3



**Tavola 1.5 segue - Imprese, unità locali e addetti per sezione, sottosezione, divisione e gruppo di attività economica (a)**

ATTIVITÀ ECONOMICHE 1991 (b)	IMPRESE						UNITÀ LOCALI						
	1981		1991		NUMERI INDICI - 1981 = 100		1981		1991		NUMERI INDICI - 1981 = 100		
	N.	Addetti	N.	Addetti	N.	Addetti	N.	Addetti	N.	Addetti	N.	Addetti	
51.4	Commercio all'ingrosso di altri beni di consumo finale	149	662	227	784	152,3	118,4	175	721	282	900	161,1	124,8
51.5	Commercio all'ingrosso di prodotti intermedi non agricoli, di rottami e cascami	200	949	103	307	51,5	32,3	232	1.093	115	330	49,6	30,2
51.6	Commercio all'ingrosso di macchinari e attrezzature	41	195	60	245	146,3	125,6	55	267	92	344	167,3	128,8
51.7	Commercio all'ingrosso di altri prodotti	44	268	3	20	6,8	7,5	49	288	3	19	6,1	6,6
52	COMMERCIO AL DETTAGLIO, ESCLUSO QUELLO DI AUTOVEICOLI E DI MOTOCICLI; RIPARAZIONE DI BENI PERSONALI E PER LA CASA	13.145	20.386	12.851	20.962	97,8	102,8	13.565	20.589	13.819	21.173	101,9	102,8
52.1	Commercio al dettaglio in esercizi non specializzati	1.016	1.801	2.103	3.995	207,0	221,8	1.038	1.949	2.256	4.113	217,3	211,0
52.2	Commercio al dettaglio di prodotti alimentari, bevande e tabacco in esercizi specializzati	4.715	7.059	2.384	3.654	50,6	51,8	4.847	7.042	2.576	3.718	53,1	52,8
52.3	Commercio al dettaglio di prodotti farmaceutici, medicali, di cosmetici e di articoli di profumeria	322	647	419	952	130,1	147,1	337	654	455	952	135,0	145,6
52.4	Commercio al dettaglio di altri prodotti (esclusi quelli di seconda mano) in esercizi specializzati	4.923	8.127	5.500	9.385	111,7	115,5	5.167	8.201	6.067	9.412	117,4	114,8
52.5	Commercio al dettaglio di articoli di seconda mano	1	2	21	25	2.100,0	1.250,0	1	2	22	24	2.200,0	1.200,0
52.6	Commercio al dettaglio al di fuori dei negozi	1.783	2.224	2.054	2.480	115,2	111,5	1.783	2.224	2.057	2.483	115,4	111,6
52.7	Riparazione di beni di consumo personali e per la casa	385	526	370	471	96,1	89,5	392	517	386	471	98,5	91,1
H	ALBERGHI E RISTORANTI	2.092	5.099	2.659	5.874	127,1	115,2	2.203	5.388	2.921	6.112	132,6	113,4
55	ALBERGHI E RISTORANTI	2.092	5.099	2.659	5.874	127,1	115,2	2.203	5.388	2.921	6.112	132,6	113,4
55.1	Alberghi	182	1.296	160	873	87,9	67,4	197	1.385	177	933	89,8	67,4
55.2	Campeggi ed altri alloggi per brevi soggiorni	32	169	75	272	234,4	160,9	34	177	81	274	238,2	154,8
55.3	Ristoranti	525	1.291	866	2.094	165,0	162,2	551	1.311	951	2.136	172,6	162,9
55.4	Bar	1.349	2.327	1.536	2.521	113,9	108,3	1.413	2.382	1.682	2.580	119,0	108,3
55.5	Mense e fornitura di pasti preparati	4	16	22	114	550,0	712,5	8	133	30	189	375,0	142,1
I	TRASPORTI, MAGAZZINAGGIO E COMUNICAZIONI	902	2.113	706	2.345	78,3	111,0	1.784	8.366	1.170	7.719	65,6	92,3
60	TRASPORTI TERRESTRI; TRASPORTI MEDIANTE CONDOTTE	799	1.812	583	1.953	73,0	107,8	894	5.261	711	4.206	79,5	79,9
60.1	Trasporti ferroviari	1	2	-	-	-	-	73	3.088	81	2.227	111,0	72,1
60.2	Altri trasporti terrestri	798	1.810	582	1.952	72,9	107,8	820	2.158	629	1.978	76,7	91,7
60.3	Trasporti mediante condotte	-	-	1	1	-	-	1	15	1	1	100,0	6,7
61	TRASPORTI MARITTIMI E PER VIE D'ACQUA	-	-	1	3	-	-	-	-	1	3	-	-
61.1	Trasporti marittimi e costieri	-	-	1	3	-	-	-	-	1	3	-	-
61.2	Trasporti per vie d'acqua interne (compresi i trasporti lagunari)	-	-	-	-	-	-	-	-	-	-	-	-
62	TRASPORTI AEREI	-	-	-	-	-	-	-	-	-	-	-	-
62.1	Trasporti aerei di linea	-	-	-	-	-	-	-	-	-	-	-	-
62.2	Trasporti aerei non di linea	-	-	-	-	-	-	-	-	-	-	-	-
62.3	Trasporti spaziali	-	-	-	-	-	-	-	-	-	-	-	-
63	ATTIVITÀ DI SUPPORTO ED AUSILIARIE DEI TRASPORTI; ATTIVITÀ DELLE AGENZIE DI VIAGGIO	88	216	118	353	134,1	163,4	563	313	150	404	26,6	129,1
63.1	Movimentazione merci e magazzinaggio	15	28	39	188	260,0	671,4	483	108	52	206	10,8	190,7
63.2	Altre attività connesse ai trasporti	58	129	35	50	60,3	38,8	61	141	41	61	67,2	43,3
63.3	Attività delle agenzie di viaggio e degli operatori turistici; attività di assistenza turistica n.c.a.	15	59	39	107	260,0	181,4	19	64	50	120	263,2	187,5
63.4	Attività delle altre agenzie di trasporto	-	-	5	8	-	-	-	-	7	17	-	-
64	POSTE E TELECOMUNICAZIONI	15	85	4	36	26,7	42,4	327	2.792	308	3.106	94,2	111,2
64.1	Attività postali e di corriere	6	6	4	36	66,7	600,0	290	2.195	286	2.427	98,6	110,6
64.2	Telecomunicazioni	9	79	-	-	-	-	37	597	22	679	59,5	113,7

**Tavola 1.5 segue - Imprese, unità locali e addetti per sezione, sottosezione, divisione e gruppo di attività economica (a)**

ATTIVITÀ ECONOMICHE 1991 (b)	IMPRESE						UNITÀ LOCALI					
	1981		1991		NUMERI INDICI - 1981 = 100		1981		1991		NUMERI INDICI - 1981 = 100	
	N.	Addetti	N.	Addetti	N.	Addetti	N.	Addetti	N.	Addetti	N.	Addetti
<b>J</b> <b>INTERMEDIAZIONE MONETARIA E FINANZIARIA</b>	<b>230</b>	<b>3.200</b>	<b>428</b>	<b>3.784</b>	<b>186,1</b>	<b>118,3</b>	<b>350</b>	<b>2.478</b>	<b>619</b>	<b>3.273</b>	<b>176,9</b>	<b>132,1</b>
65 <b>INTERMEDIAZIONE MONETARIA E FINANZIARIA (ESCLUSE LE ASSICURAZIONI E I FONDI PENSIONE)</b>	23	2.814	42	3.022	182,6	107,4	105	2.011	149	2.408	141,9	119,7
65.1 <b>Intermediazione monetaria</b>	19	2.806	24	2.967	126,3	105,7	101	2.003	128	2.329	126,7	116,3
65.2 <b>Altre intermediazioni finanziarie</b>	4	8	18	55	450,0	687,5	4	8	21	79	525,0	987,5
<b>66 ASSICURAZIONI E FONDI PENSIONE, ESCLUSE LE ASSICURAZIONI SOCIALI OBBLIGATORIE</b>	-	-	-	-	-	-	32	73	35	93	109,4	127,4
66.0 <b>Assicurazioni e fondi pensione, escluse le assicurazioni sociali obbligatorie</b>	-	-	-	-	-	-	32	73	35	93	109,4	127,4
67 <b>ATTIVITÀ AUSILIARIE DELLA INTERMEDIAZIONE FINANZIARIA</b>	207	386	386	762	186,5	197,4	213	394	435	772	204,2	195,9
67.1 <b>Attività ausiliarie della intermediazione finanziaria, escluse le assicurazioni e i fondi pensione</b>	2	2	25	56	1.250,0	2.800,0	2	2	29	60	1.450,0	3.000,0
67.2 <b>Attività ausiliarie delle assicurazioni e dei fondi pensione</b>	205	384	361	706	176,1	183,9	211	392	406	712	192,4	181,6
<b>K</b> <b>ATTIVITÀ IMMOBILIARI, NOLEGGIO, INFORMATICA, RICERCA, ALTRE ATTIVITÀ PROFESSIONALI ED IMPRENDITORIALI</b>	<b>368</b>	<b>1.392</b>	<b>3.153</b>	<b>6.894</b>	<b>856,8</b>	<b>495,3</b>	<b>1.640</b>	<b>3.645</b>	<b>3.328</b>	<b>6.955</b>	<b>202,9</b>	<b>190,8</b>
70 <b>ATTIVITÀ IMMOBILIARI</b>	53	130	75	132	141,5	101,5	60	137	85	144	141,7	105,1
70.1 <b>Attività immobiliari su beni propri</b>	24	58	16	32	66,7	55,2	26	61	21	41	80,8	67,2
70.2 <b>Locazione di beni immobili propri e sublocazione</b>	29	72	17	32	58,6	44,4	34	76	17	32	50,0	42,1
70.3 <b>Attività immobiliare per conto terzi</b>	-	-	42	68	-	-	-	-	47	71	-	-
71 <b>NOLEGGIO DI MACCHINARI E ATTREZZATURE SENZA OPERATORE E DI BENI PER USO PERSONALE E DOMESTICO</b>	16	29	43	92	268,8	317,2	17	29	53	91	311,8	313,8
71.1 <b>Noleggio di autovetture</b>	6	7	1	8	16,7	114,3	6	7	3	4	50,0	57,1
71.2 <b>Noleggio di altri mezzi di trasporto</b>	2	6	3	4	150,0	66,7	3	6	4	6	133,3	100,0
71.3 <b>Noleggio di altri macchinari ed attrezzature</b>	4	5	11	42	275,0	840,0	4	5	13	41	325,0	820,0
71.4 <b>Noleggio di beni per uso personale e domestico n.c.a.</b>	4	11	28	38	700,0	345,5	4	11	33	40	825,0	363,6
72 <b>INFORMATICA E ATTIVITÀ CONNESSE</b>	23	145	187	865	813,0	596,6	33	188	201	888	609,1	472,3
72.1 <b>Consulenza per installazione di elaboratori elettronici</b>	22	140	2	108	9,1	77,1	31	174	2	104	6,5	59,8
72.2 <b>Fornitura di software e consulenza in materia di informatica</b>	-	-	52	425	-	-	-	-	54	424	-	-
72.3 <b>Elaborazione elettronica dei dati</b>	-	-	124	305	-	-	-	-	132	317	-	-
72.4 <b>Attività delle banche di dati</b>	-	-	-	-	-	-	-	-	-	-	-	-
72.5 <b>Manutenzione e riparazione di macchine per ufficio e di elaboratori elettronici</b>	1	5	5	13	500,0	260,0	2	14	7	27	350,0	192,9
72.6 <b>Altre attività connesse all'informatica</b>	-	-	4	14	-	-	-	-	6	16	-	-
73 <b>RICERCA E SVILUPPO</b>	4	52	25	55	625,0	105,8	12	252	37	162	308,3	64,3
73.1 <b>Ricerca e sviluppo sperimentale nel campo delle scienze naturali e dell'ingegneria</b>	-	-	22	52	-	-	4	183	34	159	850,0	86,9
73.2 <b>Ricerca e sviluppo sperimentale nel campo delle scienze sociali e umanistiche</b>	4	52	3	3	75,0	5,8	8	69	3	3	37,5	4,3
74 <b>ALTRE ATTIVITÀ PROFESSIONALI ED IMPRENDITORIALI</b>	272	1.036	2.823	5.750	1.037,9	555,0	1.518	3.039	2.952	5.670	194,5	186,6
74.1 <b>Attività legali, contabilità, tenuta di libri contabili; consulenza in materia fiscale; studi di mercato e sondaggi di opinione; consulenza commerciale e di gestione; holding</b>	20	45	1.198	2.062	5.990,0	4.582,2	638	1.064	1.245	2.023	195,1	190,1
74.2 <b>Attività in materia di architettura, di ingegneria ed altre attività tecniche</b>	20	82	1.136	1.456	5.680,0	1.775,6	556	820	1.161	1.457	208,8	177,7
74.3 <b>Collaudi e analisi tecniche</b>	1	4	2	6	200,0	150,0	4	15	2	6	50,0	40,0
74.4 <b>Pubblicità</b>	10	24	33	79	330,0	329,2	14	37	38	78	271,4	210,8
74.5 <b>Servizi di ricerca, selezione e fornitura di personale</b>	-	-	1	6	-	-	-	-	1	3	-	-

**Tavola 1.5 segue - Imprese, unità locali e addetti per sezione, sottosezione, divisione e gruppo di attività economica (a)**

ATTIVITÀ ECONOMICHE 1991 (b)	IMPRESE						UNITÀ LOCALI					
	1981		1991		NUMERI INDICI - 1981 = 100		1981		1991		NUMERI INDICI - 1981 = 100	
	N.	Addetti	N.	Addetti	N.	Addetti	N.	Addetti	N.	Addetti	N.	Addetti
74.6 Servizi di investigazione e vigilanza	6	216	17	330	283,3	152,8	7	221	25	342	357,1	154,8
74.7 Servizi di pulizia e disinfestazione	31	370	162	1.027	522,6	277,6	35	376	164	1.031	468,6	274,2
74.8 Altre attività di tipo professionale ed imprenditoriale n.c.a.	184	295	274	784	148,9	265,8	264	506	316	730	119,7	144,3
<b>L PUBBLICA AMMINISTRAZIONE E DIFESA; ASSICURAZIONE SOCIALE OBBLIGATORIA</b>	-	-	-	-	-	-	<b>551</b>	<b>10.812</b>	<b>588</b>	<b>15.845</b>	<b>106,7</b>	<b>146,6</b>
75 PUBBLICA AMMINISTRAZIONE E DIFESA; ASSICURAZIONE SOCIALE OBBLIGATORIA	-	-	-	-	-	-	551	10.812	588	15.845	106,7	146,6
<b>M ISTRUZIONE</b>	<b>129</b>	<b>497</b>	<b>190</b>	<b>765</b>	<b>147,3</b>	<b>153,9</b>	<b>2.216</b>	<b>22.400</b>	<b>1.524</b>	<b>23.089</b>	<b>68,8</b>	<b>103,1</b>
80 ISTRUZIONE	129	497	190	765	147,3	153,9	2.216	22.400	1.524	23.089	68,8	103,1
80.1 Istruzione primaria	38	175	53	159	139,5	90,9	1.719	8.880	976	8.442	56,8	95,1
80.2 Istruzione secondaria	11	96	19	256	172,7	266,7	410	13.058	383	13.420	93,4	102,8
80.3 Istruzione universitaria	-	-	2	6	-	-	1	231	13	850	1.300,0	368,0
80.4 Istruzione per gli adulti ed altri servizi di istruzione	80	226	116	344	145,0	152,2	86	231	152	377	176,7	163,2
<b>N SANITÀ E ALTRI SERVIZI SOCIALI</b>	<b>49</b>	<b>773</b>	<b>1.437</b>	<b>3.062</b>	<b>2.932,7</b>	<b>396,1</b>	<b>1.047</b>	<b>7.550</b>	<b>1.915</b>	<b>12.417</b>	<b>182,9</b>	<b>164,5</b>
85 SANITÀ E ALTRI SERVIZI SOCIALI	49	773	1.437	3.062	2.932,7	396,1	1.047	7.550	1.915	12.417	182,9	164,5
85.1 Attività dei servizi sanitari	45	754	1.388	2.802	3.084,4	371,6	979	7.192	1.741	10.777	177,8	149,8
85.2 Servizi veterinari	-	-	21	23	-	-	9	13	27	62	300,0	476,9
85.3 Assistenza sociale	4	19	28	237	700,0	1.247,4	59	345	147	1.578	249,2	457,4
<b>O ALTRI SERVIZI PUBBLICI, SOCIALI E PERSONALI</b>	<b>1.518</b>	<b>2.551</b>	<b>2.110</b>	<b>3.569</b>	<b>139,0</b>	<b>139,9</b>	<b>2.115</b>	<b>5.142</b>	<b>3.109</b>	<b>5.337</b>	<b>147,0</b>	<b>103,8</b>
90 SMALTIMENTO DEI RIFIUTI SOLIDI, DELLE ACQUE DI SCARICO E SIMILI	7	11	30	100	428,6	909,1	94	635	65	413	69,1	65,0
90.0 Smaltimento dei rifiuti solidi, delle acque di scarico e simili	7	11	30	100	428,6	909,1	94	635	65	413	69,1	65,0
91 ATTIVITÀ DI ORGANIZZAZIONI ASSOCIATIVE N.C.A.	-	-	-	-	-	-	309	911	519	727	168,0	79,8
91.1 Attività di organizzazioni economiche, di titolari di impresa, professionali	-	-	-	-	-	-	40	289	94	369	235,0	127,7
91.2 Attività dei sindacati di lavoratori dipendenti	-	-	-	-	-	-	68	197	80	115	117,6	58,4
91.3 Attività di altre organizzazioni associative	-	-	-	-	-	-	201	425	345	243	171,6	57,2
92 ATTIVITÀ RICREATIVE, CULTURALI E SPORTIVE	193	780	346	918	179,3	117,7	375	1.796	713	1.622	190,1	90,3
92.1 Produzioni e distribuzioni cinematografiche e di video	41	137	14	57	34,1	41,6	44	153	17	57	38,6	37,3
92.2 Attività radiotelevisive	48	327	61	176	127,1	53,8	52	486	81	339	155,8	69,8
92.3 Altre attività dello spettacolo	66	133	165	387	250,0	291,0	88	209	240	492	272,7	235,4
92.4 Attività delle agenzie di stampa	-	-	8	10	-	-	-	-	9	9	-	-
92.5 Attività di biblioteche, archivi, musei ed altre attività culturali	17	131	1	1	5,9	0,8	56	377	57	309	101,8	82,0
92.6 Attività sportive	7	12	51	143	728,6	1.191,7	107	508	206	256	192,5	50,4
92.7 Altre attività ricreative	14	40	46	144	328,6	360,0	28	63	103	160	367,9	254,0
93 ALTRE ATTIVITÀ DEI SERVIZI	1.318	1.760	1.734	2.551	131,6	144,9	1.337	1.800	1.812	2.575	135,5	143,1
93.0 Altre attività dei servizi	1.318	1.760	1.734	2.551	131,6	144,9	1.337	1.800	1.812	2.575	135,5	143,1
<b>TOTALE</b>	<b>27.122</b>	<b>76.046</b>	<b>33.700</b>	<b>84.495</b>	<b>124,3</b>	<b>111,1</b>	<b>34.998</b>	<b>130.965</b>	<b>40.296</b>	<b>143.078</b>	<b>115,1</b>	<b>109,2</b>
Industria	5.938	32.076	6.526	28.133	109,9	87,7	6.596	36.072	7.325	31.615	111,1	87,6
- di cui industria in senso stretto (c)	3.507	15.333	3.661	13.307	104,4	86,8	3.732	18.544	4.000	16.447	107,2	88,7
Commercio (d)	17.988	33.444	19.150	35.943	106,5	107,5	18.699	34.500	20.718	36.828	110,8	106,7
Altre attività	3.196	10.526	8.024	20.419	251,1	194,0	9.703	60.393	12.253	74.635	126,3	123,6

(a) A parità di campo d'osservazione 1981. Cfr. "Avvertenze al cap. 1", pag. 38

(b) La classificazione adottata è quella del 1991 secondo la tabella di trascodifica '91-'81 riportata nella Appendice C. Le Sezioni "A - Agricoltura, caccia e silvicoltura" e "L - Pubblica amministrazione e Difesa; Assicurazione sociale obbligatoria" non si disaggregano per gruppo al fine di garantire omogeneità al confronto

(c) Comprende le sezioni di attività: C - Estrazione di minerali; D - Attività manifatturiere; E - Produzione e distribuzione di energia elettrica, gas e acqua

(d) Comprende le sezioni di attività: G - Commercio all'ingrosso e al dettaglio; riparazione di autoveicoli, motocicli e di beni personali e per la casa; H - Alberghi e ristoranti

**Tavola 1.6 - Unità locali e addetti per settore di attività economica (a)**

ATTIVITÀ ECONOMICHE	NUMERI INDICI - 1971 = 100												
	1971		1981		1991 (b)		1981		1991		ADDETTI PER UNITÀ LOCALE		
	Unità locali	Addetti	Unità locali	Addetti	Unità locali	Addetti	Unità locali	Addetti	Unità locali	Addetti	1971	1981	1991
<b>CAMPO DI OSSERVAZIONE DEI SINGOLI CENSIMENTI</b>													
<b>DATI ASSOLUTI</b>													
Agricoltura e pesca (c)	100	1.154	167	2.061	211	1.405	167,0	178,6	211,0	121,8	11,5	12,3	6,7
Industria estrattiva	39	403	45	237	45	186	115,4	58,8	115,4	46,2	10,3	5,3	4,1
Industria manifatturiera	5.229	13.274	3.597	16.543	3.875	14.536	68,8	124,6	74,1	109,5	2,5	4,6	3,8
Energia, gas e acqua	118	1.285	90	1.764	80	1.725	76,3	137,3	67,8	134,2	10,9	19,6	21,6
Costruzioni	894	7.489	2.697	15.467	3.114	13.763	301,7	206,5	348,3	183,8	8,4	5,7	4,4
Commercio e riparazioni	13.100	20.125	16.496	29.112	17.797	30.716	125,9	144,7	135,9	152,6	1,5	1,8	1,7
Alberghi e pubblici esercizi	1.532	2.819	2.203	5.388	2.921	6.112	143,8	191,1	190,7	216,8	1,8	2,4	2,1
Trasporti e comunicazioni	1.000	6.350	1.784	8.366	1.170	7.719	178,4	131,7	117,0	121,6	6,4	4,7	6,6
Credito e assicurazioni	164	1.296	350	2.478	619	3.273	213,4	191,2	377,4	252,5	7,9	7,1	5,3
Altri servizi	1.845	3.537	7.569	49.549	10.537	64.815	410,2	1.400,9	571,1	1.832,5	1,9	6,5	6,2
<b>TOTALE</b>	<b>24.021</b>	<b>57.732</b>	<b>34.998</b>	<b>130.965</b>	<b>40.369</b>	<b>144.250</b>	<b>145,7</b>	<b>226,8</b>	<b>168,1</b>	<b>249,9</b>	<b>2,4</b>	<b>3,7</b>	<b>3,6</b>
<b>COMPOSIZIONE PERCENTUALE</b>													
Agricoltura e pesca (c)	0,4	2,0	0,5	1,6	0,5	1,0							
Industria estrattiva	0,2	0,7	0,1	0,2	0,1	0,1							
Industria manifatturiera	21,8	23,0	10,3	12,6	9,6	10,1							
Energia, gas e acqua	0,5	2,2	0,3	1,3	0,2	1,2							
Costruzioni	3,7	13,0	7,7	11,8	7,7	9,5							
Commercio e riparazioni	54,5	34,9	47,1	22,2	44,1	21,3							
Alberghi e pubblici esercizi	6,4	4,9	6,3	4,1	7,2	4,2							
Trasporti e comunicazioni	4,2	11,0	5,1	6,4	2,9	5,4							
Credito e assicurazioni	0,7	2,2	1,0	1,9	1,5	2,3							
Altri servizi	7,7	6,1	21,6	37,8	26,1	44,9							
<b>TOTALE</b>	<b>100,0</b>	<b>100,0</b>	<b>100,0</b>	<b>100,0</b>	<b>100,0</b>	<b>100,0</b>							
<b>A PARITÀ DI CAMPO DI OSSERVAZIONE DEL CENSIMENTO 1971</b>													
<b>DATI ASSOLUTI</b>													
Agricoltura e pesca (c)	100	1.154	167	2.061	211	1.405	167,0	178,6	211,0	121,8	11,5	12,3	6,7
Industria estrattiva	39	403	45	237	45	186	115,4	58,8	115,4	46,2	10,3	5,3	4,1
Industria manifatturiera	5.229	13.274	3.597	16.543	3.875	14.536	68,8	124,6	74,1	109,5	2,5	4,6	3,8
Energia, gas e acqua	118	1.285	90	1.764	80	1.725	76,3	137,3	67,8	134,2	10,9	19,6	21,6
Costruzioni	894	7.489	2.697	15.467	3.114	13.763	301,7	206,5	348,3	183,8	8,4	5,7	4,4
Commercio e riparazioni	13.100	20.125	16.496	29.112	17.797	30.716	125,9	144,7	135,9	152,6	1,5	1,8	1,7
Alberghi e pubblici esercizi	1.532	2.819	2.203	5.388	2.921	6.112	143,8	191,1	190,7	216,8	1,8	2,4	2,1
Trasporti e comunicazioni	1.000	6.350	1.784	8.366	1.170	7.719	178,4	131,7	117,0	121,6	6,4	4,7	6,6
Credito e assicurazioni	164	1.296	350	2.478	619	3.273	213,4	191,2	377,4	252,5	7,9	7,1	5,3
Altri servizi	1.845	3.537	2.177	4.901	3.627	8.454	118,0	138,6	196,6	239,0	1,9	2,3	2,3
<b>TOTALE</b>	<b>24.021</b>	<b>57.732</b>	<b>29.606</b>	<b>86.317</b>	<b>33.459</b>	<b>87.889</b>	<b>123,3</b>	<b>149,5</b>	<b>139,3</b>	<b>152,2</b>	<b>2,4</b>	<b>2,9</b>	<b>2,6</b>
<b>COMPOSIZIONE PERCENTUALE</b>													
Agricoltura e pesca (c)	0,4	2,0	0,6	2,4	0,6	1,6							
Industria estrattiva	0,2	0,7	0,2	0,3	0,1	0,2							
Industria manifatturiera	21,8	23,0	12,1	19,2	11,6	16,5							
Energia, gas e acqua	0,5	2,2	0,3	2,0	0,2	2,0							
Costruzioni	3,7	13,0	9,1	17,9	9,3	15,7							
Commercio e riparazioni	54,5	34,9	55,7	33,7	53,2	34,9							
Alberghi e pubblici esercizi	6,4	4,9	7,4	6,2	8,7	7,0							
Trasporti e comunicazioni	4,2	11,0	6,0	9,7	3,5	8,8							
Credito e assicurazioni	0,7	2,2	1,2	2,9	1,9	3,7							
Altri servizi	7,7	6,1	7,4	5,7	10,8	9,6							
<b>TOTALE</b>	<b>100,0</b>	<b>100,0</b>	<b>100,0</b>	<b>100,0</b>	<b>100,0</b>	<b>100,0</b>							

(a) Cfr. "Avvertenze al cap. 1", pag. 38

(b) Comprende le unità locali delle istituzioni e i relativi addetti

(c) Comprende: attività dei servizi connesse all'agricoltura e zootecnia non rientranti nel campo di osservazione del censimento dell'agricoltura; caccia e cattura di animali per allevamento e ripopolamento di selvaggina e servizi connessi; aziende di utilizzazione di foreste e di boschi, consorzi di forestazione e rimboschimento e servizi connessi; pesca, piscicoltura e servizi connessi

**Tavola 1.7 - Unità locali e addetti per classe di addetti (a)**

CLASSI DI ADDETTI	1971		1981		1991 (b)		ADDETTI PER UNITÀ LOCALE		
	Unità locali	Addetti	Unità locali	Addetti	Unità locali	Addetti	1971	1981	1991
<b>CAMPO DI OSSERVAZIONE DEI SINGOLI CENSIMENTI</b>									
<b>DATI ASSOLUTI</b>									
0 - 1	16.333	16.267	20.043	19.415	24.423	23.771	1,0	1,0	1,0
2	4.425	8.850	6.948	13.896	6.585	13.170	2,0	2,0	2,0
3 - 5	2.147	7.781	4.502	16.595	5.484	20.117	3,6	3,7	3,7
6 - 9	537	3.801	1.471	10.452	1.692	12.183	7,0	7,1	7,2
10 - 19	331	4.403	1.075	14.247	1.160	15.398	13,0	13,3	13,3
20 - 49	162	4.599	675	20.292	710	20.928	29,6	30,1	29,5
50 - 99	47	3.011	185	11.812	208	14.270	65,2	63,8	68,6
100 - 199	27	4.028	59	8.145	64	8.639	131,6	138,1	135,0
200 - 499	9	2.966	32	9.368	36	10.209	324,0	292,8	283,6
500 - 999	3	2.026	7	5.301	6	4.350	563,0	757,3	725,0
1.000 e più	-	-	1	1.442	1	1.215	1.512,0	1.442,0	1.215,0
<b>TOTALE</b>	<b>24.021</b>	<b>57.732</b>	<b>34.998</b>	<b>130.965</b>	<b>40.369</b>	<b>144.250</b>	<b>2,1</b>	<b>3,7</b>	<b>3,6</b>
<b>COMPOSIZIONE PERCENTUALE</b>									
0 - 1	68,0	28,2	57,3	14,8	60,5	16,5			
2	18,4	15,3	19,9	10,6	16,3	9,1			
3 - 5	8,9	13,5	12,9	12,7	13,6	13,9			
6 - 9	2,2	6,6	4,2	8,0	4,2	8,4			
10 - 19	1,4	7,6	3,1	10,9	2,9	10,7			
20 - 49	0,7	8,0	1,9	15,5	1,8	14,5			
50 - 99	0,2	5,2	0,5	9,0	0,5	9,9			
100 - 199	0,1	7,0	0,2	6,2	0,2	6,0			
200 - 499	..	5,1	0,1	7,2	0,1	7,1			
500 - 999	..	3,5	..	4,0	..	3,0			
1000 e più	-	-	..	1,1	..	0,8			
<b>TOTALE</b>	<b>100,0</b>	<b>100,0</b>	<b>100,0</b>	<b>100,0</b>	<b>100,0</b>	<b>100,0</b>			
<b>A PARITÀ DI CAMPO DI OSSERVAZIONE DEL CENSIMENTO 1971</b>									
<b>DATI ASSOLUTI</b>									
0 - 1	16.333	16.267	17.616	17.136	20.600	20.420	1,0	1,0	1,0
2	4.425	8.850	5.995	11.990	5.852	11.704	2,0	2,0	2,0
3 - 5	2.147	7.781	3.702	13.580	4.716	17.182	3,6	3,7	3,6
6 - 9	537	3.801	1.117	7.984	1.196	8.470	7,0	7,1	7,1
10 - 19	331	4.403	743	9.712	684	8.880	13,0	13,1	13,0
20 - 49	162	4.599	308	9.156	310	8.849	29,6	29,7	28,5
50 - 99	47	3.011	77	4.950	57	3.794	65,2	64,3	66,6
100 - 199	27	4.028	27	3.811	31	4.362	131,6	141,1	140,7
200 - 499	9	2.966	17	5.098	12	3.505	324,0	299,9	292,1
500 - 999	3	2.026	4	2.900	1	723	563,0	725,0	723,0
1.000 e più	-	-	-	-	-	-	1.512,0	-	-
<b>TOTALE</b>	<b>24.021</b>	<b>57.732</b>	<b>29.606</b>	<b>86.317</b>	<b>33.459</b>	<b>87.889</b>	<b>2,1</b>	<b>2,9</b>	<b>2,6</b>
<b>COMPOSIZIONE PERCENTUALE</b>									
0 - 1	68,0	28,2	59,5	19,9	61,6	23,2			
2	18,4	15,3	20,2	13,9	17,5	13,3			
3 - 5	8,9	13,5	12,5	15,7	14,1	19,5			
6 - 9	2,2	6,6	3,8	9,2	3,6	9,6			
10 - 19	1,4	7,6	2,5	11,3	2,0	10,1			
20 - 49	0,7	8,0	1,0	10,6	0,9	10,1			
50 - 99	0,2	5,2	0,3	5,7	0,2	4,3			
100 - 199	0,1	7,0	0,1	4,4	0,1	5,0			
200 - 499	..	5,1	0,1	5,9	..	4,0			
500 - 999	..	3,5	..	3,4	..	0,8			
1000 e più	-	-	-	-	-	-			
<b>TOTALE</b>	<b>100,0</b>	<b>100,0</b>	<b>100,0</b>	<b>100,0</b>	<b>100,0</b>	<b>100,0</b>			

(a) Cfr. "Avvertenze al cap. 1", pag. 38

(b) Comprende le unità locali delle istituzioni e i relativi addetti



**Tavola 1.8 - Unità locali e addetti per classe di addetti e settore di attività economica (a)**

ATTIVITÀ ECONOMICHE 1991	CLASSI DI ADDETTI										TOTALE	
	0 - 9		10 - 19		20 - 99		100 - 199		200 E PIÙ		1981	1991
	1981	1991	1981	1991	1981	1991	1981	1991	1981	1991	1981	1991
<b>UNITÀ LOCALI</b>												
Agricoltura e pesca (b)	147	190	8	11	8	8	2	1	2	1	167	211
Industria estrattiva	38	42	7	3	-	-	-	-	-	-	45	45
Industria manifatturiera	3.317	3.620	164	150	103	94	7	7	6	4	3.597	3.875
Energia, gas e acqua	74	53	3	8	7	15	4	3	2	1	90	80
Costruzioni	2.318	2.862	246	169	125	78	5	3	3	2	2.697	3.114
Commercio e riparazioni	16.311	17.608	148	142	35	46	2	1	-	-	16.496	17.797
Alberghi e pubblici esercizi	2.143	2.876	43	34	17	11	-	-	-	-	2.203	2.921
Trasporti e comunicazioni	1.661	1.023	61	75	53	59	3	10	6	3	1.784	1.170
Credito e assicurazioni	302	562	25	39	20	17	2	-	1	1	350	619
Altri servizi	6.653	9.297	370	520	492	579	34	38	20	30	7.569	10.464
<b>TOTALE</b>	<b>32.964</b>	<b>38.133</b>	<b>1.075</b>	<b>1.151</b>	<b>860</b>	<b>907</b>	<b>59</b>	<b>63</b>	<b>40</b>	<b>42</b>	<b>34.998</b>	<b>40.296</b>
<b>ADDETTI</b>												
Agricoltura e pesca (b)	385	440	111	140	286	346	339	170	940	309	2.061	1.405
Industria estrattiva	135	151	102	35	-	-	-	-	-	-	237	186
Industria manifatturiera	7.080	7.620	2.215	1.893	3.892	2.919	980	869	2.376	1.235	16.543	14.536
Energia, gas e acqua	297	232	40	108	243	600	631	451	553	334	1.764	1.725
Costruzioni	6.302	7.794	3.119	2.234	4.416	2.663	648	459	982	613	15.467	13.763
Commercio e riparazioni	25.682	27.136	1.957	1.851	1.197	1.547	276	182	-	-	29.112	30.716
Alberghi e pubblici esercizi	4.244	5.331	545	431	599	350	-	-	-	-	5.388	6.112
Trasporti e comunicazioni	2.487	2.366	802	1.016	2.026	2.216	377	1.400	2.674	721	8.366	7.719
Credito e assicurazioni	757	1.280	330	515	923	755	243	-	225	723	2.478	3.273
Altri servizi	12.989	16.730	5.026	7.052	18.522	23.321	4.651	4.988	8.361	11.552	49.549	63.643
<b>TOTALE</b>	<b>60.358</b>	<b>69.080</b>	<b>14.247</b>	<b>15.275</b>	<b>32.104</b>	<b>34.717</b>	<b>8.145</b>	<b>8.519</b>	<b>16.111</b>	<b>15.487</b>	<b>130.965</b>	<b>143.078</b>

(a) A parità di campo d'osservazione 1981. Cfr. "Avvertenze al cap. 1", pag. 38

(b) Comprende: attività dei servizi connesse all'agricoltura e zootecnia non rientranti nel campo di osservazione del censimento dell'agricoltura; caccia e cattura di animali per allevamento e ripopolamento di selvaggina e servizi connessi; aziende di utilizzazione di foreste e di boschi, consorzi di forestazione e rimboschimento e servizi connessi; pesca, piscicoltura e servizi connessi

**Tavola 1.9 - Variazioni del numero delle unità locali e degli addetti per settore di attività economica, classe di addetti e tipo di comune (a)**

ATTIVITÀ ECONOMICHE 1991 CLASSI DI ADDETTI	1981-1971 (b)				1991-1981 (c)			
	Unità locali		Addetti		Unità locali		Addetti	
	Numeri indici - 1971 = 100							
	Unità locali	Addetti	Unità locali	Addetti	Unità locali	Addetti	Unità locali	Addetti
<b>ATTIVITÀ ECONOMICA</b>								
Agricoltura e pesca (d)	67	907	167,0	178,6	44	-656	126,3	68,2
Industria estrattiva	6	-166	115,4	58,8	-	-51	100,0	78,5
Industria manifatturiera	-1.632	3.269	68,8	124,6	278	-2.007	107,7	87,9
Energia, gas e acqua	-28	479	76,3	137,3	-10	-39	88,9	97,8
Costruzioni	1.803	7.978	301,7	206,5	417	-1.704	115,5	89,0
Commercio e riparazioni	3.396	8.987	125,9	144,7	1.301	1.604	107,9	105,5
Alberghi e pubblici esercizi	671	2.569	143,8	191,1	718	724	132,6	113,4
Trasporti e comunicazioni	784	2.016	178,4	131,7	-614	-647	65,6	92,3
Credito e assicurazioni	186	1.182	213,4	191,2	269	795	176,9	132,1
Altri servizi	332	1.364	118,0	138,6	2.895	14.094	138,2	128,4
<b>TOTALE</b>	<b>5.585</b>	<b>28.585</b>	<b>123,3</b>	<b>149,5</b>	<b>5.298</b>	<b>12.113</b>	<b>115,1</b>	<b>109,2</b>
<b>CLASSE DI ADDETTI</b>								
0 - 1	1.283	869	107,9	105,3	4.365	4.341	121,8	122,4
2	1.570	3.140	135,5	135,5	-376	-752	94,6	94,6
3 - 5	1.555	5.799	172,4	174,5	966	3.454	121,5	120,8
6 - 9	580	4.183	208,0	210,0	214	1.679	114,5	116,1
10 - 19	412	5.309	224,5	220,6	76	1.028	107,1	107,2
20 - 49	146	4.557	190,1	199,1	28	429	104,1	102,1
50 - 99	30	1.939	163,8	164,4	19	2.184	110,3	118,5
100 - 199	-	-217	100,0	94,6	4	374	106,8	104,6
200 - 499	8	2.132	188,9	171,9	3	554	109,4	105,9
500 - 999	1	874	133,3	143,1	-1	-951	85,7	82,1
1000 e più	-	-	-	-	-	-227	100,0	84,3
<b>TOTALE</b>	<b>5.585</b>	<b>28.585</b>	<b>123,3</b>	<b>149,5</b>	<b>5.298</b>	<b>12.113</b>	<b>115,1</b>	<b>109,2</b>
<b>TIPO DI COMUNE</b>								
- Comune capoluogo	1.137	3.047	132,8	123,4	222	-184	103,8	99,4
- Altri comuni	4.448	25.538	121,6	157,1	5.076	12.297	117,4	112,3
<b>TOTALE</b>	<b>5.585</b>	<b>28.585</b>	<b>123,3</b>	<b>149,5</b>	<b>5.298</b>	<b>12.113</b>	<b>115,1</b>	<b>109,2</b>

(a) Cfr. "Avvertenze al cap. 1", pag. 38

(b) A parità di campo di osservazione 1971

(c) A parità di campo di osservazione 1981

(d) Comprende: attività dei servizi connesse all'agricoltura e zootecnia non rientranti nel campo di osservazione del censimento dell'agricoltura; caccia e cattura di animali per allevamento e ripopolamento di selvaggina e servizi connessi; aziende di utilizzazione di foreste e di boschi, consorzi di forestazione e rimboschimento e servizi connessi; pesca, piscicoltura e servizi connessi

## CAPITOLO 2 - COSENZA OGGI: IMMAGINI DELLA PROVINCIA

**Tavola 2.1 - Imprese, istituzioni, unità locali e addetti per sezione, sottosezione, divisione, gruppo di attività economica e classe di addetti**

ATTIVITÀ ECONOMICHE CLASSI DI ADDETTI	UNITÀ LOCALI											
	DELLE IMPRESE										TOTALE	
	IMPRESE		Istituzioni	TOTALE		DI CUI ARTIGIANE		DELLE ISTITUZIONI				
	Totale	Di cui artigiane		N.	Addetti	N.	Addetti	N.	Addetti	N.		Addetti
<b>A</b>	<b>AGRICOLTURA, CACCIA E SILVICOLTURA</b>	<b>174</b>	<b>59</b>	-	<b>187</b>	<b>1.187</b>	<b>66</b>	<b>171</b>	<b>5</b>	<b>117</b>	<b>192</b>	<b>1.304</b>
01	AGRICOLTURA, CACCIA E RELATIVI SERVIZI	94	9	-	100	929	10	19	-	-	100	929
01.1	Coltivazioni agricole; orticoltura, floricoltura	9	-	-	9	251	-	-	-	-	9	251
01.2	Allevamento di animali	14	-	-	15	38	-	-	-	-	15	38
01.4	Attività dei servizi connessi all'agricoltura e alla zootecnia, esclusi i servizi veterinari	69	9	-	74	632	10	19	-	-	74	632
01.5	Caccia e cattura di animali per allevamento e ripopolamento di selvaggina, compresi i servizi connessi	2	-	-	2	8	-	-	-	-	2	8
02	SILVICOLTURA E UTILIZZAZIONE DI AREE FORESTALI E SERVIZI CONNESSI	80	50	-	87	258	56	152	5	117	92	375
02.0	Silvicoltura e utilizzazione di aree forestali e servizi connessi	80	50	-	87	258	56	152	5	117	92	375
<b>B</b>	<b>PESCA, PISCICOLTURA E SERVIZI CONNESSI</b>	<b>19</b>	<b>-</b>	<b>-</b>	<b>19</b>	<b>101</b>	<b>-</b>	<b>-</b>	<b>-</b>	<b>-</b>	<b>19</b>	<b>101</b>
05	PESCA, PISCICOLTURA E SERVIZI CONNESSI	19	-	-	19	101	-	-	-	-	19	101
05.0	Pesca, piscicoltura e servizi connessi	19	-	-	19	101	-	-	-	-	19	101
<b>C</b>	<b>ESTRAZIONE DI MINERALI</b>	<b>36</b>	<b>17</b>	<b>-</b>	<b>45</b>	<b>186</b>	<b>17</b>	<b>56</b>	<b>-</b>	<b>-</b>	<b>45</b>	<b>186</b>
<b>CA</b>	<b>ESTRAZIONE DI MINERALI ENERGETICI</b>	<b>-</b>	<b>-</b>	<b>-</b>	<b>-</b>	<b>-</b>	<b>-</b>	<b>-</b>	<b>-</b>	<b>-</b>	<b>-</b>	<b>-</b>
10	ESTRAZIONE DI CARBON FOSSILE E LIGNITE; ESTRAZIONE DI TORBA	-	-	-	-	-	-	-	-	-	-	-
10.1	Estrazione ed agglomerazione di carbon fossile	-	-	-	-	-	-	-	-	-	-	-
10.2	Estrazione ed agglomerazione di lignite	-	-	-	-	-	-	-	-	-	-	-
10.3	Estrazione ed agglomerazione di torba	-	-	-	-	-	-	-	-	-	-	-
11	ESTRAZIONE DI PETROLIO GREGGIO E DI GAS NATURALE; SERVIZI CONNESSI ALL'ESTRAZIONE DI PETROLIO E DI GAS NATURALE, ESCLUSA LA PROSPEZIONE	-	-	-	-	-	-	-	-	-	-	-
11.1	Estrazione di petrolio greggio e di gas naturale	-	-	-	-	-	-	-	-	-	-	-
11.2	Attività dei servizi connessi all'estrazione di petrolio e di gas, esclusa la prospezione	-	-	-	-	-	-	-	-	-	-	-
12	ESTRAZIONE DI MINERALI DI URANIO E DI TORIO	-	-	-	-	-	-	-	-	-	-	-
12.0	Estrazione di minerali di uranio e di torio	-	-	-	-	-	-	-	-	-	-	-
<b>CB</b>	<b>ESTRAZIONE DI MINERALI NON ENERGETICI</b>	<b>36</b>	<b>17</b>	<b>-</b>	<b>45</b>	<b>186</b>	<b>17</b>	<b>56</b>	<b>-</b>	<b>-</b>	<b>45</b>	<b>186</b>
13	ESTRAZIONE DI MINERALI METALLIFERI	-	-	-	-	-	-	-	-	-	-	-
13.1	Estrazione di minerali di ferro	-	-	-	-	-	-	-	-	-	-	-
13.2	Estrazione di minerali metallici non ferrosi, ad eccezione dei minerali di uranio e di torio	-	-	-	-	-	-	-	-	-	-	-
14	ALTRE INDUSTRIE ESTRATTIVE	36	17	-	45	186	17	56	-	-	45	186
14.1	Estrazione di pietra	8	4	-	15	90	4	15	-	-	15	90
14.2	Estrazione di ghiaia, sabbia e argilla	22	10	-	24	79	10	29	-	-	24	79

**Tavola 2.1 segue - Imprese, Istituzioni, unità locali e addetti per sezione, sottosezione, divisione, gruppo di attività economica e classe di addetti**

ATTIVITÀ ECONOMICHE CLASSI DI ADDETTI		UNITÀ LOCALI											
		DELLE IMPRESE								DELLE ISTITUZIONI		TOTALE	
		IMPRESE		Istituzioni	TOTALE		DI CUI ARTIGIANE						
		Totale	Di cui arti- gliane		N.	Addetti	N.	Addetti	N.	Addetti	N.	Addetti	
14.3	Estrazione di minerali per le industrie chimiche e la fabbricazione di concimi	-	-	-	-	-	-	-	-	-	-	-	
14.4	Produzione di sale	-	-	-	-	-	-	-	-	-	-	-	
14.5	Estrazione di altri minerali e prodotti di cava n.c.a.	6	3	-	6	17	3	12	-	-	6	17	
<b>D</b>	<b>ATTIVITÀ MANIFATTURIERE</b>	<b>3.618</b>	<b>2.355</b>	<b>-</b>	<b>3.853</b>	<b>14.495</b>	<b>2.433</b>	<b>5.804</b>	<b>22</b>	<b>41</b>	<b>3.875</b>	<b>14.536</b>	
<b>DA</b>	<b>INDUSTRIE ALIMENTARI, DELLE BEVANDE E DEL TABACCO</b>	<b>892</b>	<b>498</b>	<b>-</b>	<b>961</b>	<b>3.790</b>	<b>526</b>	<b>1.338</b>	<b>22</b>	<b>41</b>	<b>983</b>	<b>3.831</b>	
15	INDUSTRIE ALIMENTARI E DELLE BEVANDE	892	498	-	957	3.653	526	1.338	22	41	979	3.694	
15.1	Produzione, lavorazione e conservazione di carne e di prodotti a base di carne	24	5	-	32	239	5	36	22	41	54	280	
15.2	Lavorazione e conservazione di pesce e di prodotti a base di pesce	12	9	-	12	23	9	18	-	-	12	23	
15.3	Lavorazione e conservazione di frutta e ortaggi	49	19	-	51	894	20	83	-	-	51	894	
15.4	Fabbricazione di oli e grassi vegetali e animali	256	86	-	272	649	89	198	-	-	272	649	
15.5	Industria lattiero-casearia	33	22	-	34	180	22	77	-	-	34	180	
15.6	Lavorazione delle granaglie e di prodotti amidacei	51	32	-	58	137	35	60	-	-	58	137	
15.7	Fabbricazione di prodotti per l'alimentazione degli animali	1	1	-	1	2	1	2	-	-	1	2	
15.8	Fabbricazione di altri prodotti alimentari	441	319	-	470	1.443	340	844	-	-	470	1.443	
15.9	Industria delle bevande	25	5	-	27	86	5	20	-	-	27	86	
16	INDUSTRIA DEL TABACCO	-	-	-	4	137	-	-	-	-	4	137	
16.0	Industria del tabacco	-	-	-	4	137	-	-	-	-	4	137	
<b>DB</b>	<b>INDUSTRIE TESSILI E DELL'ABBIGLIAMENTO</b>	<b>424</b>	<b>275</b>	<b>-</b>	<b>447</b>	<b>2.529</b>	<b>284</b>	<b>973</b>	<b>-</b>	<b>-</b>	<b>447</b>	<b>2.529</b>	
17	INDUSTRIE TESSILI	90	64	-	98	1.197	67	287	-	-	98	1.197	
17.1	Preparazione e filatura di fibre tessili	8	4	-	10	22	4	6	-	-	10	22	
17.2	Tessitura di materie tessili	8	3	-	9	582	3	11	-	-	9	582	
17.3	Finissaggio dei tessili	-	-	-	-	-	-	-	-	-	-	-	
17.4	Confezionamento di articoli in tessuto, esclusi gli articoli di vestiario	20	15	-	22	74	16	44	-	-	22	74	
17.5	Altre industrie tessili	12	7	-	12	37	7	14	-	-	12	37	
17.6	Fabbricazione di maglierie	14	11	-	17	207	13	95	-	-	17	207	
17.7	Fabbricazione di articoli in maglieria	28	24	-	28	275	24	117	-	-	28	275	
18	CONFEZIONE DI ARTICOLI DI VESTIARIO; PREPARAZIONE E TINTURA DI PELLICCE	334	211	-	349	1.332	217	686	-	-	349	1.332	
18.1	Confezione di vestiario in pelle	8	8	-	8	14	8	14	-	-	8	14	
18.2	Confezione di altri articoli di vestiario ed accessori	314	196	-	327	1.291	201	658	-	-	327	1.291	
18.3	Preparazione e tintura di pellicce; confezione di articoli in pelliccia	12	7	-	14	27	8	14	-	-	14	27	
<b>DC</b>	<b>INDUSTRIE CONCIARIE, FABBRICAZIONE DI PRODOTTI IN CUOIO, PELLE E SIMILARI</b>	<b>29</b>	<b>21</b>	<b>-</b>	<b>29</b>	<b>226</b>	<b>21</b>	<b>143</b>	<b>-</b>	<b>-</b>	<b>29</b>	<b>226</b>	
19	PREPARAZIONE E CONCIA DEL CUOIO; FABBRICAZIONE DI ARTICOLI DA VIAGGIO, BORSE, ARTICOLI DA CORREGGIAIO, SELLERIA E CALZATURE	29	21	-	29	226	21	143	-	-	29	226	
19.1	Preparazione e concia del cuoio	4	2	-	4	7	2	5	-	-	4	7	
19.2	Fabbricazione di articoli da viaggio, borse, articoli da correggiaio e selleria	15	13	-	15	61	13	48	-	-	15	61	
19.3	Fabbricazione di calzature	10	6	-	10	158	6	90	-	-	10	158	

**Tavola 2.1 segue - Imprese, istituzioni, unità locali e addetti per sezione, sottosezione, divisione, gruppo di attività economica e classe di addetti**

ATTIVITÀ ECONOMICHE CLASSI DI ADDETTI		UNITÀ LOCALI										
		IMPRESE		DELLE IMPRESE				DELLE ISTITUZIONI		TOTALE		
				TOTALE	DI CUI ARTIGIANE							
		Totale	Di cui arti- gliane	Istituzioni	N.	Addetti	N.	Addetti	N.	Addetti	N.	Addetti
<b>DD</b>	<b>INDUSTRIA DEL LEGNO E DEI PRODOTTI IN LEGNO</b>	<b>729</b>	<b>557</b>	-	<b>751</b>	<b>1.893</b>	<b>569</b>	<b>1.018</b>	-	-	<b>751</b>	<b>1.893</b>
20	INDUSTRIA DEL LEGNO E DEI PRODOTTI IN LEGNO E SUGHERO, ESCLUSI I MOBILI; FABBRICAZIONE DI ARTICOLI DI PAGLIA E MATERIALI DA INTRECCIO	729	557	-	751	1.893	569	1.018	-	-	751	1.893
20.1	Taglio, piallatura e trattamento del legno	77	51	-	81	355	54	154	-	-	81	355
20.2	Fabbricazione di fogli da impiallacciatura; fabbricazione di compensato, pannelli stratificati (ad anima listellata), pannelli di fibre, di particelle ed altri pannelli	1	-	-	2	287	-	-	-	-	2	287
20.3	Fabbricazione di elementi di carpenteria in legno e falegnameria per l'edilizia	588	462	-	601	1.058	470	734	-	-	601	1.058
20.4	Fabbricazione di imballaggi in legno	7	6	-	7	66	6	55	-	-	7	66
20.5	Fabbricazione di altri prodotti in legno; fabbricazione di articoli in sughero, paglia e materiali da intreccio	56	38	-	60	127	39	75	-	-	60	127
<b>DE</b>	<b>FABBRICAZIONE DELLA PASTA-CARTA, DELLA CARTA E DEI PRODOTTI DI CARTA; STAMPA ED EDITORIA</b>	<b>151</b>	<b>96</b>	-	<b>162</b>	<b>501</b>	<b>98</b>	<b>282</b>	-	-	<b>162</b>	<b>501</b>
21	FABBRICAZIONE DELLA PASTA-CARTA, DELLA CARTA E DEI PRODOTTI DI CARTA	7	2	-	7	15	2	4	-	-	7	15
21.1	Fabbricazione della pasta-carta, della carta e del cartone	-	-	-	-	-	-	-	-	-	-	-
21.2	Fabbricazione di articoli di carta e di cartone	7	2	-	7	15	2	4	-	-	7	15
22	EDITORIA, STAMPA E RIPRODUZIONE DI SUPPORTI REGISTRATI	144	94	-	155	486	96	258	-	-	155	486
22.1	Editoria	18	2	-	23	56	2	6	-	-	23	56
22.2	Stampa e attività dei servizi connessi alla stampa	124	91	-	130	424	93	250	-	-	130	424
22.3	Riproduzione di supporti registrati	2	1	-	2	6	1	2	-	-	2	6
<b>DF</b>	<b>FABBRICAZIONE DI COKE, RAFFINERIE DI PETROLIO, TRATTAMENTO DEI COMBUSTIBILI NUCLEARI</b>	<b>3</b>	-	-	<b>9</b>	<b>78</b>	-	-	-	-	<b>9</b>	<b>78</b>
23	FABBRICAZIONE DI COKE, RAFFINERIE DI PETROLIO, TRATTAMENTO DEI COMBUSTIBILI NUCLEARI	3	-	-	9	78	-	-	-	-	9	78
23.1	Fabbricazione di prodotti di cokeria	-	-	-	-	-	-	-	-	-	-	-
23.2	Fabbricazione di prodotti petroliferi raffinati	3	-	-	9	78	-	-	-	-	9	78
23.3	Trattamento dei combustibili nucleari	-	-	-	-	-	-	-	-	-	-	-
<b>DG</b>	<b>FABBRICAZIONE DI PRODOTTI CHIMICI E DI FIBRE SINTETICHE E ARTIFICIALI</b>	<b>27</b>	<b>15</b>	-	<b>29</b>	<b>84</b>	<b>16</b>	<b>32</b>	-	-	<b>29</b>	<b>84</b>
24	FABBRICAZIONE DI PRODOTTI CHIMICI E DI FIBRE SINTETICHE E ARTIFICIALI	27	15	-	29	84	16	32	-	-	29	84
24.1	Fabbricazione di prodotti chimici di base	6	4	-	6	16	4	8	-	-	6	16
24.2	Fabbricazione di pesticidi e di altri prodotti chimici per l'agricoltura	-	-	-	-	-	-	-	-	-	-	-
24.3	Fabbricazione di pitture, vernici e smalti, inchiostri da stampa e mastici	10	7	-	11	31	8	19	-	-	11	31

**Tavola 2.1 segue - Imprese, istituzioni, unità locali e addetti per sezione, sottosezione, divisione, gruppo di attività economica e classe di addetti**

ATTIVITÀ ECONOMICHE CLASSI DI ADDETTI	UNITÀ LOCALI												
	DELLE IMPRESE										TOTALE	Addetti	
	IMPRESE		Istituzioni	TOTALE		DI CUI ARTIGIANE		DELLE ISTITUZIONI		N.			Addetti
	Totale	Di cui arti- giane		N.	Addetti	N.	Addetti	N.	Addetti				
24.4	Fabbricazione di prodotti farmaceutici e di prodotti chimici e botanici per usi medicinali	1	-	-	1	13	-	-	-	-	1	13	
24.5	Fabbricazione di saponi e detersivi, di prodotti per la pulizia e la lucidatura, di profumi e prodotti per toiletta	5	1	-	5	11	1	1	-	-	5	11	
24.6	Fabbricazione di altri prodotti chimici	5	3	-	6	13	3	4	-	-	6	13	
24.7	Fabbricazione di fibre sintetiche e artificiali	-	-	-	-	-	-	-	-	-	-	-	
DH	<b>FABBRICAZIONE DI ARTICOLI IN GOMMA E MATERIE PLASTICHE</b>	<b>32</b>	<b>14</b>	<b>-</b>	<b>35</b>	<b>323</b>	<b>14</b>	<b>60</b>	<b>-</b>	<b>-</b>	<b>35</b>	<b>323</b>	
25	FABBRICAZIONE DI ARTICOLI IN GOMMA E MATERIE PLASTICHE	32	14	-	35	323	14	60	-	-	35	323	
25.1	Fabbricazione di articoli in gomma	10	4	-	10	154	4	27	-	-	10	154	
25.2	Fabbricazione di articoli in materie plastiche	22	10	-	25	169	10	33	-	-	25	169	
DI	<b>FABBRICAZIONE DI PRODOTTI DELLA LAVORAZIONE DI MINERALI NON METALLIFERI</b>	<b>259</b>	<b>149</b>	<b>-</b>	<b>286</b>	<b>1.868</b>	<b>154</b>	<b>514</b>	<b>-</b>	<b>-</b>	<b>286</b>	<b>1.868</b>	
26	FABBRICAZIONE DI PRODOTTI DELLA LAVORAZIONE DI MINERALI NON METALLIFERI	259	149	-	286	1.868	154	514	-	-	286	1.868	
26.1	Fabbricazione di vetro e di prodotti in vetro	36	27	-	37	102	28	65	-	-	37	102	
26.2	Fabbricazione di prodotti ceramici non refrattari, non destinati all'edilizia; fabbricazione di prodotti ceramici refrattari	16	12	-	17	38	13	27	-	-	17	38	
26.3	Fabbricazione di piastrelle e lastre in ceramica per pavimenti e rivestimenti	2	1	-	2	3	1	1	-	-	2	3	
26.4	Fabbricazione di mattoni, tegole ed altri prodotti per l'edilizia in terracotta	21	11	-	25	388	11	69	-	-	25	388	
26.5	Produzione di cemento, calce, gesso	3	-	-	8	210	-	-	-	-	8	210	
26.6	Fabbricazione di prodotti in calcestruzzo, cemento o gesso	107	43	-	121	802	44	163	-	-	121	802	
26.7	Taglio, modellatura e finitura della pietra	74	55	-	76	325	57	189	-	-	76	325	
26.8	Fabbricazione di altri prodotti in minerali non metalliferi	-	-	-	-	-	-	-	-	-	-	-	
DJ	<b>PRODUZIONE DI METALLO E FABBRICAZIONE DI PRODOTTI IN METALLO</b>	<b>584</b>	<b>447</b>	<b>-</b>	<b>612</b>	<b>1.459</b>	<b>462</b>	<b>904</b>	<b>-</b>	<b>-</b>	<b>612</b>	<b>1.459</b>	
27	PRODUZIONE DI METALLI E LORO LEGHE	7	4	-	8	32	4	4	-	-	8	32	
27.1	Produzione di ferro, di acciaio e di ferroleghie (CECA)	-	-	-	-	-	-	-	-	-	-	-	
27.2	Fabbricazione di tubi	-	-	-	-	-	-	-	-	-	-	-	
27.3	Altre attività di prima trasformazione del ferro e dell'acciaio e produzione di ferroleghie non CECA	5	3	-	5	20	3	3	-	-	5	20	
27.4	Produzione di metalli di base preziosi e non ferrosi	1	1	-	2	9	1	1	-	-	2	9	
27.5	Fusione di metalli	1	-	-	1	3	-	-	-	-	1	3	
28	<b>FABBRICAZIONE E LAVORAZIONE DEI PRODOTTI IN METALLO, ESCLUSE MACCHINE E IMPIANTI</b>	<b>577</b>	<b>443</b>	<b>-</b>	<b>604</b>	<b>1.427</b>	<b>458</b>	<b>900</b>	<b>-</b>	<b>-</b>	<b>604</b>	<b>1.427</b>	
28.1	Fabbricazione di elementi da costruzione in metallo	214	164	-	223	693	169	390	-	-	223	693	
28.2	Fabbricazione di cisterne, serbatoi e contenitori in metallo; fabbricazione di radiatori e caldaie per il riscaldamento centrale	3	1	-	6	15	1	2	-	-	6	15	



**Tavola 2.1 segue - Imprese, istituzioni, unità locali e addetti per sezione, sottosezione, divisione, gruppo di attività economica e classe di addetti**

ATTIVITÀ ECONOMICHE CLASSI DI ADDETTI	UNITÀ LOCALI											
	IMPRESE		Istituzioni	DELLE IMPRESE				DELLE ISTITUZIONI		TOTALE		
	Totale	Di cui artigiane		TOTALE		DI CUI ARTIGIANE		N.	Addetti	N.	Addetti	
				N.	Addetti	N.	Addetti					
28.3	Fabbricazione di generatori di vapore, escluse le caldaie per riscaldamento centrale ad acqua calda	-	-	-	-	-	-	-	-	-	-	
28.4	Fucatura, imbutitura, stampaggio e profilatura dei metalli; metallurgia delle polveri	4	2	-	4	23	2	6	-	-	4	23
28.5	Trattamento e rivestimento dei metalli, lavorazioni di meccanica generale per conto terzi	36	26	-	37	95	26	60	-	-	37	95
28.6	Fabbricazione di articoli di coltelleria, utensili e oggetti diversi in metallo	6	5	-	6	6	5	5	-	-	6	6
28.7	Fabbricazione di altri prodotti metallici	314	245	-	328	595	255	437	-	-	328	595
<b>DK</b>	<b>FABBRICAZIONE DI MACCHINE ED APPARECCHI MECCANICI, COMPRESI L'INSTALLAZIONE, IL MONTAGGIO, LA RIPARAZIONE E LA MANUTENZIONE</b>	<b>71</b>	<b>46</b>	<b>-</b>	<b>78</b>	<b>219</b>	<b>46</b>	<b>103</b>	<b>-</b>	<b>-</b>	<b>78</b>	<b>219</b>
29	FABBRICAZIONE DI MACCHINE ED APPARECCHI MECCANICI, COMPRESI L'INSTALLAZIONE, IL MONTAGGIO, LA RIPARAZIONE E LA MANUTENZIONE	71	46	-	78	219	46	103	-	-	78	219
29.1	Fabbricazione di macchine e apparecchi per la produzione e l'utilizzazione dell'energia meccanica, esclusi i motori per aeromobili, veicoli e motocicli	4	3	-	4	5	3	3	-	-	4	5
29.2	Fabbricazione di altre macchine di impiego generale	43	25	-	48	136	25	56	-	-	48	136
29.3	Fabbricazione di macchine per l'agricoltura e la silvicoltura	15	13	-	15	33	13	31	-	-	15	33
29.4	Fabbricazione di macchine utensili (compresi parti e accessori, installazione, manutenzione e riparazione)	1	1	-	1	7	1	7	-	-	1	7
29.5	Fabbricazione di altre macchine per impieghi speciali	8	4	-	10	38	4	6	-	-	10	38
29.6	Fabbricazione di armi, sistemi d'arma e munizioni	-	-	-	-	-	-	-	-	-	-	-
29.7	Fabbricazione di apparecchi per uso domestico n.c.a.	-	-	-	-	-	-	-	-	-	-	-
<b>DL</b>	<b>FABBRICAZIONE DI MACCHINE ELETTRICHE E DI APPARECCHIATURE ELETTRICHE ED OTTICHE</b>	<b>235</b>	<b>127</b>	<b>-</b>	<b>254</b>	<b>713</b>	<b>127</b>	<b>215</b>	<b>-</b>	<b>-</b>	<b>254</b>	<b>713</b>
30	FABBRICAZIONE DI MACCHINE PER UFFICIO, DI ELABORATORI E SISTEMI INFORMATICI	3	-	-	3	64	-	-	-	-	3	64
30.0	Fabbricazione di macchine per ufficio, di elaboratori e sistemi informatici	3	-	-	3	64	-	-	-	-	3	64
31	FABBRICAZIONE DI MACCHINE ED APPARECCHI ELETTRICI N.C.A.	50	25	-	54	266	25	50	-	-	54	266
31.1	Fabbricazione di motori, generatori e trasformatori elettrici	6	3	-	7	29	3	8	-	-	7	29
31.2	Fabbricazione di apparecchiature per la distribuzione e il controllo dell'elettricità	3	1	-	3	22	1	5	-	-	3	22
31.3	Fabbricazione di fili e cavi isolati	-	-	-	-	-	-	-	-	-	-	-
31.4	Fabbricazione di accumulatori, pile e batterie di pile	-	-	-	-	-	-	-	-	-	-	-

**Tavola 2.1 segue - Imprese, istituzioni, unità locali e addetti per sezione, sottosezione, divisione, gruppo di attività economica e classe di addetti**

ATTIVITÀ ECONOMICHE CLASSI DI ADDETTI		UNITÀ LOCALI										
		IMPRESE		Istituzioni	DELLE IMPRESE				DELLE ISTITUZIONI		TOTALE	
					TOTALE		DI CUI ARTIGIANE		N.	Addetti	N.	Addetti
		Totale	Di cui artigiane	N.	Addetti	N.	Addetti	N.				
31.5	Fabbricazione di apparecchi di illuminazione e di lampade elettriche	20	14	-	21	48	14	26	-	-	21	48
31.6	Fabbricazione di altri apparecchi elettrici n.c.a.	21	7	-	23	167	7	11	-	-	23	167
32	FABBRICAZIONE DI APPARECCHI RADIOTELEVISIVI E DI APPARECCHIATURE PER LE COMUNICAZIONI	57	37	-	60	103	37	57	-	-	60	103
32.1	Fabbricazione di tubi e valvole elettronici e di altri componenti elettronici	-	-	-	-	-	-	-	-	-	-	-
32.2	Fabbricazione di apparecchi trasmettenti per la radio diffusione e la televisione e di apparecchi per la telefonia e telegrafia su filo	52	34	-	55	94	34	51	-	-	55	94
32.3	Fabbricazione di apparecchi riceventi per la radiodiffusione e la televisione, di apparecchi per la registrazione e la riproduzione del suono o dell'immagine e di prodotti connessi	5	3	-	5	9	3	6	-	-	5	9
33	FABBRICAZIONE DI APPARECCHI MEDICALI, DI APPARECCHI DI PRECISIONE, DI STRUMENTI OTTICI E DI OROLOGI	125	65	-	137	280	65	108	-	-	137	280
33.1	Fabbricazione di apparecchi medicali e chirurgici e di apparecchi ortopedici	100	55	-	111	200	55	90	-	-	111	200
33.2	Fabbricazione di strumenti e apparecchi di misurazione, controllo, prova, navigazione e simili, escluse le apparecchiature di controllo dei processi industriali	6	2	-	6	32	2	6	-	-	6	32
33.3	Fabbricazione di apparecchiature per il controllo dei processi industriali	-	-	-	-	-	-	-	-	-	-	-
33.4	Fabbricazione di strumenti ottici e di attrezzature fotografiche	19	8	-	20	48	8	12	-	-	20	48
33.5	Fabbricazione di orologi	-	-	-	-	-	-	-	-	-	-	-
<b>DM</b>	<b>FABBRICAZIONE DI MEZZI DI TRASPORTO</b>	<b>12</b>	<b>3</b>	<b>-</b>	<b>15</b>	<b>123</b>	<b>3</b>	<b>4</b>	<b>-</b>	<b>-</b>	<b>15</b>	<b>123</b>
34	FABBRICAZIONE DI AUTOVEICOLI, RIMORCHI E SEMIRIMORCHI	4	-	-	4	36	-	-	-	-	4	36
34.1	Fabbricazione di autoveicoli	-	-	-	-	-	-	-	-	-	-	-
34.2	Fabbricazione di carrozzerie per autoveicoli; fabbricazione di rimorchi e semirimorchi	1	-	-	1	22	-	-	-	-	1	22
34.3	Fabbricazione di parti ed accessori per autoveicoli e per loro motori	3	-	-	3	14	-	-	-	-	3	14
35	FABBRICAZIONE DI ALTRI MEZZI DI TRASPORTO	8	3	-	11	87	3	4	-	-	11	87
35.1	Industria cantieristica: costruzioni navali e riparazioni di navi e imbarcazioni	8	3	-	9	27	3	4	-	-	9	27
35.2	Costruzione di locomotive, anche da manovra, e di materiale rotabile ferro-tranviario	-	-	-	2	60	-	-	-	-	2	60
35.3	Costruzione di aeromobili e di veicoli spaziali	-	-	-	-	-	-	-	-	-	-	-
35.4	Fabbricazione di motocicli e biciclette	-	-	-	-	-	-	-	-	-	-	-
35.5	Fabbricazione di altri mezzi di trasporto n.c.a.	-	-	-	-	-	-	-	-	-	-	-

**Tavola 2.1 segue - Imprese, istituzioni, unità locali e addetti per sezione, sottosezione, divisione, gruppo di attività economica e classe di addetti**

ATTIVITÀ ECONOMICHE CLASSI DI ADDETTI		UNITÀ LOCALI											
		IMPRESE		DELLE IMPRESE								TOTALE	
				Istituzioni	TOTALE		DI CUI ARTIGIANE		DELLE ISTITUZIONI				
		Totale	Di cui artigiane		N.	Addetti	N.	Addetti	N.	Addetti	N.	Addetti	
<b>DN</b>	<b>ALTRE INDUSTRIE MANIFATTURIERE</b>	<b>170</b>	<b>107</b>	-	<b>185</b>	<b>689</b>	<b>113</b>	<b>238</b>	-	-	<b>185</b>	<b>689</b>	
36	FABBRICAZIONE DI MOBILI; ALTRE INDUSTRIE MANIFATTURIERE	156	98	-	170	650	104	208	-	-	170	650	
36.1	Fabbricazione di mobili	117	77	-	124	552	81	171	-	-	124	552	
36.2	Gioielleria e oreficeria	22	10	-	23	34	11	12	-	-	23	34	
36.3	Fabbricazione di strumenti musicali	-	-	-	-	-	-	-	-	-	-	-	
36.4	Fabbricazione di articoli sportivi	4	1	-	5	6	1	1	-	-	5	6	
36.5	Fabbricazione di giochi e giocattoli	3	1	-	5	16	1	6	-	-	5	16	
36.6	Altre industrie manifatturiere n.c.a.	10	9	-	13	42	10	18	-	-	13	42	
37	RECUPERO E PREPARAZIONE PER IL RICICLAGGIO	14	9	-	15	39	9	30	-	-	15	39	
37.1	Recupero e preparazione per il riciclaggio di cascami e rottami metallici	9	7	-	9	30	7	26	-	-	9	30	
37.2	Recupero e preparazione per il riciclaggio di cascami e rottami non metallici	5	2	-	6	9	2	4	-	-	6	9	
<b>E</b>	<b>PRODUZIONE E DISTRIBUZIONE DI ENERGIA ELETTRICA, GAS E ACQUA</b>	<b>7</b>	<b>-</b>	<b>2</b>	<b>73</b>	<b>1.895</b>	<b>-</b>	<b>-</b>	<b>7</b>	<b>30</b>	<b>80</b>	<b>1.725</b>	
40	PRODUZIONE DI ENERGIA ELETTRICA, DI GAS, DI VAPORE E ACQUA CALDA	3	-	1	69	1.681	-	-	1	1	70	1.682	
40.1	Produzione e distribuzione di energia elettrica	-	-	-	54	1.559	-	-	-	-	54	1.559	
40.2	Produzione di gas; distribuzione di combustibili gassosi mediante condotta	3	-	1	15	122	-	-	1	1	16	123	
40.3	Produzione e distribuzione di vapore ed acqua calda	-	-	-	-	-	-	-	-	-	-	-	
41	RACCOLTA, DEPURAZIONE E DISTRIBUZIONE D'ACQUA	4	-	1	4	14	-	-	6	29	10	43	
41.0	Raccolta, depurazione e distribuzione d'acqua	4	-	1	4	14	-	-	6	29	10	43	
<b>F</b>	<b>COSTRUZIONI</b>	<b>2.672</b>	<b>1.412</b>	<b>-</b>	<b>3.111</b>	<b>13.755</b>	<b>1.521</b>	<b>4.337</b>	<b>3</b>	<b>8</b>	<b>3.114</b>	<b>13.763</b>	
45	COSTRUZIONI	2.672	1.412	-	3.111	13.755	1.521	4.337	3	8	3.114	13.763	
45.1	Preparazione del cantiere edile	172	109	-	182	492	113	214	-	-	182	492	
45.2	Costruzione completa o parziale di edifici; genio civile	1.814	816	-	2.205	10.938	907	3.032	3	8	2.208	10.946	
45.3	Installazione dei servizi in un fabbricato	423	288	-	454	1.841	296	723	-	-	454	1.841	
45.4	Lavori di completamento degli edifici	261	199	-	268	480	205	368	-	-	268	480	
45.5	Noleggio di macchine e attrezzature per la costruzione o la demolizione, con manovratore	2	-	-	2	4	-	-	-	-	2	4	
<b>G</b>	<b>COMMERCIO ALL'INGROSSO E AL DETTAGLIO; RIPARAZIONE DI AUTOVEICOLI, MOTOCICLI E DI BENI PERSONALI E PER LA CASA</b>	<b>16.491</b>	<b>2.671</b>	<b>-</b>	<b>17.797</b>	<b>30.716</b>	<b>2.874</b>	<b>4.505</b>	<b>-</b>	<b>-</b>	<b>17.797</b>	<b>30.716</b>	
50	COMMERCIO, MANUTENZIONE E RIPARAZIONE DI AUTOVEICOLI E MOTOCICLI; VENDITA AL DETTAGLIO DI CARBURANTE PER AUTOTRAZIONE	2.302	1.284	-	2.479	4.854	1.324	2.142	-	-	2.479	4.854	
50.1	Commercio di autoveicoli	156	-	-	188	774	3	3	-	-	188	774	
50.2	Manutenzione e riparazione di autoveicoli	1.640	1.210	-	1.719	2.788	1.235	1.982	-	-	1.719	2.788	
50.3	Commercio di parti e accessori di autoveicoli	186	-	-	221	453	8	9	-	-	221	453	
50.4	Commercio, manutenzione e riparazione di motocicli, accessori e pezzi di ricambio	82	39	-	88	195	40	71	-	-	88	195	

**Tavola 2.1 segue - Imprese, istituzioni, unità locali e addetti per sezione, sottosezione, divisione, gruppo di attività economica e classe di addetti**

ATTIVITÀ ECONOMICHE CLASSI DI ADDETTI		UNITÀ LOCALI										
		IMPRESE		Istituzioni	DELLE IMPRESE				DELLE ISTITUZIONI		TOTALE	
					TOTALE		DI CUI ARTIGIANE		N.	Addetti	N.	Addetti
		Totale	Di cui arti- gliane	N.	Addetti	N.	Addetti	N.				
50.5	Vendita al dettaglio di carburanti per autotrazione	238	35	-	263	644	38	77	-	-	263	644
51	COMMERCIO ALL'INGROSSO E INTERMEDIARI DEL COMMERCIO, AUTOVEICOLI E MOTOCICLI ESCLUSI	1.338	91	-	1.499	4.689	99	250	-	-	1.499	4.689
51.1	Intermediari del commercio	446	-	-	463	792	2	4	-	-	463	792
51.2	Commercio all'ingrosso di materie prime agricole e di animali vivi	85	6	-	92	154	8	13	-	-	92	154
51.3	Commercio all'ingrosso di prodotti alimentari, bevande e tabacco	414	36	-	452	2.150	38	118	-	-	452	2.150
51.4	Commercio all'ingrosso di altri beni di consumo finale	227	24	-	282	900	26	71	-	-	282	900
51.5	Commercio all'ingrosso di prodotti intermedi non agricoli, di rottami e cascami	103	20	-	115	330	20	37	-	-	115	330
51.6	Commercio all'ingrosso di macchinari e attrezzature	60	5	-	92	344	5	7	-	-	92	344
51.7	Commercio all'ingrosso di altri prodotti	3	-	-	3	19	-	-	-	-	3	19
52	COMMERCIO AL DETTAGLIO, ESCLUSO QUELLO DI AUTOVEICOLI E DI MOTOCICLI; RIPARAZIONE DI BENI PERSONALI E PER LA CASA	12.851	1.296	-	13.819	21.173	1.451	2.113	-	-	13.819	21.173
52.1	Commercio al dettaglio in esercizi non specializzati	2.103	-	-	2.256	4.113	9	12	-	-	2.256	4.113
52.2	Commercio al dettaglio di prodotti alimentari, bevande e tabacco in esercizi specializzati	2.384	343	-	2.576	3.718	377	557	-	-	2.576	3.718
52.3	Commercio al dettaglio di prodotti farmaceutici, medicali, di cosmetici e di articoli di profumeria	419	-	-	455	952	4	4	-	-	455	952
52.4	Commercio al dettaglio di altri prodotti (esclusi quelli di seconda mano) in esercizi specializzati	5.500	719	-	6.067	9.412	815	1.229	-	-	6.067	9.412
52.5	Commercio al dettaglio di articoli di seconda mano	21	5	-	22	24	5	6	-	-	22	24
52.6	Commercio al dettaglio al di fuori dei negozi	2.054	-	-	2.057	2.483	-	-	-	-	2.057	2.483
52.7	Riparazione di beni di consumo personali e per la casa	370	229	-	386	471	241	305	-	-	386	471
<b>H</b>	<b>ALBERGHI E RISTORANTI</b>	<b>2.659</b>	<b>501</b>	<b>-</b>	<b>2.918</b>	<b>6.111</b>	<b>544</b>	<b>1.023</b>	<b>3</b>	<b>1</b>	<b>2.921</b>	<b>6.112</b>
55	ALBERGHI E RISTORANTI	2.659	501	-	2.918	6.111	544	1.023	3	1	2.921	6.112
55.1	Alberghi	160	-	-	177	933	1	3	-	-	177	933
55.2	Campeggi ed altri alloggi per brevi soggiorni	75	-	-	80	273	2	3	1	1	81	274
55.3	Ristoranti	866	202	-	951	2.136	214	465	-	-	951	2.136
55.4	Bar	1.536	299	-	1.680	2.580	327	552	2	-	1.682	2.580
55.5	Mense e fornitura di pasti preparati	22	-	-	30	189	-	-	-	-	30	189
<b>I</b>	<b>TRASPORTI, MAGAZZINAGGIO E COMUNICAZIONI</b>	<b>706</b>	<b>373</b>	<b>1</b>	<b>1.163</b>	<b>7.663</b>	<b>388</b>	<b>651</b>	<b>7</b>	<b>56</b>	<b>1.170</b>	<b>7.719</b>
60	TRASPORTI TERRESTRI; TRASPORTI MEDIANTE CONDOTTE	583	337	1	706	4.158	350	599	5	48	711	4.206
60.1	Trasporti ferroviari	-	-	-	81	2.227	-	-	-	-	81	2.227
60.2	Altri trasporti terrestri	582	337	1	624	1.930	350	599	5	48	629	1.978
60.3	Trasporti mediante condotte	1	-	-	1	1	-	-	-	-	1	1
61	TRASPORTI MARITTIMI E PER VIE D'ACQUA	1	-	-	1	3	-	-	-	-	1	3
61.1	Trasporti marittimi e costieri	1	-	-	1	3	-	-	-	-	1	3

**Tavola 2.1 segue - Imprese, istituzioni, unità locali e addetti per sezione, sottosezione, divisione, gruppo di attività economica e classe di addetti**

ATTIVITÀ ECONOMICHE CLASSI DI ADDETTI		UNITÀ LOCALI									
		IMPRESE		DELLE IMPRESE				DELLE ISTITUZIONI		TOTALE	
				Istituzioni	TOTALE		DI CUI ARTIGIANE		N.		
		Totale	Di cui arti- gliane		N.	Addetti	N.	Addetti		N.	Addetti
61.2	Trasporti per vie d'acqua interne (compresi i trasporti lagunari)	-	-	-	-	-	-	-	-	-	-
62	TRASPORTI AEREI	-	-	-	-	-	-	-	-	-	-
62.1	Trasporti aerei di linea	-	-	-	-	-	-	-	-	-	-
62.2	Trasporti aerei non di linea	-	-	-	-	-	-	-	-	-	-
62.3	Trasporti spaziali	-	-	-	-	-	-	-	-	-	-
63	ATTIVITÀ DI SUPPORTO ED AUSILIARIE DEI TRASPORTI; ATTIVITÀ DELLE AGENZIE DI VIAGGIO	118	36	-	148	396	38	52	2	8	150 404
63.1	Movimentazione merci e magazzinaggio	39	13	-	52	206	13	17	-	-	52 206
63.2	Altre attività connesse ai trasporti	35	23	-	39	53	25	35	2	8	41 61
63.3	Attività delle agenzie di viaggio e degli operatori turistici; attività di assistenza turistica n.c.a.	39	-	-	50	120	-	-	-	-	50 120
63.4	Attività delle altre agenzie di trasporto	5	-	-	7	17	-	-	-	-	7 17
64	POSTE E TELECOMUNICAZIONI	4	-	-	308	3.106	-	-	-	-	308 3.106
64.1	Attività postali e di corriere	4	-	-	286	2.427	-	-	-	-	286 2.427
64.2	Telecomunicazioni	-	-	-	22	679	-	-	-	-	22 679
J	INTERMEDIAZIONE MONETARIA E FINANZIARIA	428	-	-	619	3.273	-	-	-	-	619 3.273
65	INTERMEDIAZIONE MONETARIA E FINANZIARIA (ESCLUSE LE ASSICURAZIONI E I FONDI PENSIONE)	42	-	-	149	2.408	-	-	-	-	149 2.408
65.1	Intermediazione monetaria	24	-	-	128	2.329	-	-	-	-	128 2.329
65.2	Altre intermediazioni finanziarie	18	-	-	21	79	-	-	-	-	21 79
66	ASSICURAZIONI E FONDI PENSIONE, ESCLUSE LE ASSICURAZIONI SOCIALI OBBLIGATORIE	-	-	-	35	93	-	-	-	-	35 93
66.0	Assicurazioni e fondi pensione, escluse le assicurazioni sociali obbligatorie	-	-	-	35	93	-	-	-	-	35 93
67	ATTIVITÀ AUSILIARIE DELLA INTERMEDIAZIONE FINANZIARIA	386	-	-	435	772	-	-	-	-	435 772
67.1	Attività ausiliarie della intermediazione finanziaria, escluse le assicurazioni e i fondi pensione	25	-	-	29	60	-	-	-	-	29 60
67.2	Attività ausiliarie delle assicurazioni e dei fondi pensione	361	-	-	406	712	-	-	-	-	406 712
K	ATTIVITÀ IMMOBILIARI, NOLEGGIO, INFORMATICA, RICERCA, ALTRE ATTIVITÀ PROFESSIONALI ED IMPRENDITORIALI	3.153	171	1	3.318	6.850	185	303	10	105	3.328 6.955
70	ATTIVITÀ IMMOBILIARI	75	-	-	85	144	-	-	-	-	85 144
70.1	Attività immobiliari su beni propri	16	-	-	21	41	-	-	-	-	21 41
70.2	Locazione di beni immobili propri e sublocazione	17	-	-	17	32	-	-	-	-	17 32
70.3	Attività immobiliare per conto terzi	42	-	-	47	71	-	-	-	-	47 71
71	NOLEGGIO DI MACCHINARI E ATTREZZATURE SENZA OPERATORE E DI BENI PER USO PERSONALE E DOMESTICO	43	-	-	53	91	-	-	-	-	53 91
71.1	Noleggio di autovetture	1	-	-	3	4	-	-	-	-	3 4
71.2	Noleggio di altri mezzi di trasporto	3	-	-	4	6	-	-	-	-	4 6
71.3	Noleggio di altri macchinari ed attrezzature	11	-	-	13	41	-	-	-	-	13 41
71.4	Noleggio di beni per uso personale e domestico n.c.a.	28	-	-	33	40	-	-	-	-	33 40



**Tavola 2.1 segue - Imprese, Istituzioni, unità locali e addetti per sezione, sottosezione, divisione, gruppo di attività economica e classe di addetti**

ATTIVITÀ ECONOMICHE CLASSI DI ADDETTI		UNITÀ LOCALI										
		IMPRESE		Istituzioni	DELLE IMPRESE				DELLE ISTITUZIONI		TOTALE	
					TOTALE	DI CUI ARTIGIANE			N.	Addetti	N.	Addetti
		Totale	Di cui arti- giane	N.	Addetti	N.	Addetti	N.	Addetti	N.	Addetti	
72	INFORMATICA E ATTIVITÀ CONNESSE	187	4	-	201	888	6	26	-	-	201	888
72.1	Consulenza per installazione di elaboratori elettronici	2	-	-	2	104	-	-	-	-	2	104
72.2	Fornitura di software e consulenza in materia di informatica	52	-	-	54	424	1	6	-	-	54	424
72.3	Elaborazione elettronica dei dati	124	-	-	132	317	-	-	-	-	132	317
72.4	Attività delle banche di dati	-	-	-	-	-	-	-	-	-	-	-
72.5	Manutenzione e riparazione di macchine per ufficio e di elaboratori elettronici	5	4	-	7	27	5	20	-	-	7	27
72.6	Altre attività connesse all'informatica	4	-	-	6	16	-	-	-	-	6	16
73	RICERCA E SVILUPPO	25	-	1	29	72	-	-	8	90	37	162
73.1	Ricerca e sviluppo sperimentale nel campo delle scienze naturali e dell'ingegneria	22	-	1	26	69	-	-	8	90	34	159
73.2	Ricerca e sviluppo sperimentale nel campo delle scienze sociali e umanistiche	3	-	-	3	3	-	-	-	-	3	3
74	ALTRE ATTIVITÀ PROFESSIONALI ED IMPRENDITORIALI	2.823	167	-	2.950	5.655	179	277	2	15	2.952	5.670
74.1	Attività legali, contabilità, tenuta di libri contabili; consulenza in materia fiscale; studi di mercato e sondaggi di opinione; consulenza commerciale e di gestione; holding	1.198	-	-	1.245	2.023	-	-	-	-	1.245	2.023
74.2	Attività in materia di architettura, di ingegneria ed altre attività tecniche	1.136	-	-	1.161	1.457	4	11	-	-	1.161	1.457
74.3	Collaudi e analisi tecniche	2	-	-	2	6	-	-	-	-	2	6
74.4	Pubblicità	33	-	-	38	78	-	-	-	-	38	78
74.5	Servizi di ricerca, selezione e fornitura di personale	1	-	-	1	3	-	-	-	-	1	3
74.6	Servizi di investigazione e vigilanza	17	-	-	25	342	-	-	-	-	25	342
74.7	Servizi di pulizia e disinfezione	162	54	-	164	1.031	54	92	-	-	164	1.031
74.8	Altre attività di tipo professionale ed imprenditoriale n.c.a.	274	113	-	314	715	121	174	2	15	316	730
L	PUBBLICA AMMINISTRAZIONE E DIFESA; ASSICURAZIONE SOCIALE OBBLIGATORIA	-	-	174	-	-	-	-	634	16.888	634	16.888
75	PUBBLICA AMMINISTRAZIONE E DIFESA; ASSICURAZIONE SOCIALE OBBLIGATORIA	-	-	174	-	-	-	-	634	16.888	634	16.888
75.1	Amministrazione pubblica; politica economica e sociale	-	-	174	-	-	-	-	506	14.693	506	14.693
75.2	Servizi della pubblica amministrazione forniti alla intera collettività	-	-	-	-	-	-	-	116	1.715	116	1.715
75.3	Assicurazione sociale obbligatoria	-	-	-	-	-	-	-	12	480	12	480
M	ISTRUZIONE	190	-	45	234	803	1	2	1.290	22.286	1.524	23.089
80	ISTRUZIONE	190	-	45	234	803	1	2	1.290	22.286	1.524	23.089
80.1	Istruzione primaria	53	-	34	55	165	-	-	921	8.277	976	8.442
80.2	Istruzione secondaria	19	-	6	26	267	1	2	357	13.153	383	13.420
80.3	Istruzione universitaria	2	-	1	5	27	-	-	8	823	13	850
80.4	Istruzione per gli adulti ed altri servizi di istruzione	116	-	4	148	344	-	-	4	33	152	377
N	SANITÀ E ALTRI SERVIZI SOCIALI	1.461	-	49	1.620	3.206	1	4	322	9.340	1.942	12.546
85	SANITÀ E ALTRI SERVIZI SOCIALI	1.461	-	49	1.620	3.206	1	4	322	9.340	1.942	12.546
85.1	Attività dei servizi sanitari	1.412	-	20	1.559	2.932	-	-	209	7.974	1.768	10.906
85.2	Servizi veterinari	21	-	-	24	32	1	4	3	30	27	62
85.3	Assistenza sociale	28	-	29	37	242	-	-	110	1.336	147	1.578

**Tavola 2.1 segue - Imprese, istituzioni, unità locali e addetti per sezione, sottosezione, divisione, gruppo di attività economica e classe di addetti**

ATTIVITÀ ECONOMICHE CLASSI DI ADDETTI		UNITÀ LOCALI										
		IMPRESE		DELLE IMPRESE				DELLE ISTITUZIONI		TOTALE		
				TOTALE		DI CUI ARTIGIANE						
		Totale	Di cui arti- gliane	Istituzioni	N.	Addetti	N.	Addetti	N.	Addetti	N.	Addetti
<b>0</b>	<b>ALTRI SERVIZI PUBBLICI, SOCIALI E PERSONALI</b>	<b>2.110</b>	<b>1.273</b>	<b>358</b>	<b>2.238</b>	<b>3.742</b>	<b>1.305</b>	<b>1.645</b>	<b>871</b>	<b>1.595</b>	<b>3.109</b>	<b>5.337</b>
90	SMALTIMENTO DEI RIFIUTI SOLIDI, DELLE ACQUE DI SCARICO E SIMILI	30	8	-	31	105	8	12	34	308	65	413
90.0	Smaltimento dei rifiuti solidi, delle acque di scarico e simili	30	8	-	31	105	8	12	34	308	65	413
91	ATTIVITÀ DI ORGANIZZA- ZIONI ASSOCIATIVE N.C.A.	-	-	173	-	-	-	-	519	727	519	727
91.1	Attività di organizzazioni eco- nomiche, di titolari di impresa, professionali	-	-	44	-	-	-	-	94	369	94	369
91.2	Attività dei sindacati di lavora- tori dipendenti	-	-	1	-	-	-	-	80	115	80	115
91.3	Attività di altre organizzazioni associtative	-	-	128	-	-	-	-	345	243	345	243
92	ATTIVITÀ RICREATIVE, CULTURALI E SPORTIVE	346	-	185	398	1.071	1	1	315	551	713	1.622
92.1	Produzioni e distribuzioni ci- nematografiche e di video	14	-	-	17	57	-	-	-	-	17	57
92.2	Attività radiotelevisive	61	-	-	80	339	-	-	1	-	81	339
92.3	Altre attività dello spettacolo	165	-	27	186	386	-	-	54	106	240	492
92.4	Attività delle agenzie di stampa	8	-	-	9	9	-	-	-	-	9	9
92.5	Attività di biblioteche, archivi, musei ed altre attività cultu- rali	1	-	16	2	2	1	1	55	307	57	309
92.6	Attività sportive	51	-	92	56	143	-	-	150	113	206	256
92.7	Altre attività ricreative	46	-	50	48	135	-	-	55	25	103	160
93	ALTRE ATTIVITÀ DEI SER- VIZI	1.734	1.265	-	1.809	2.566	1.296	1.632	3	9	1.812	2.575
93.0	Altre attività dei servizi	1.734	1.265	-	1.809	2.566	1.296	1.632	3	9	1.812	2.575
<b>TOTALE</b>		<b>33.724</b>	<b>8.832</b>	<b>630</b>	<b>37.195</b>	<b>93.783</b>	<b>9.335</b>	<b>18.501</b>	<b>3.174</b>	<b>50.467</b>	<b>40.369</b>	<b>144.250</b>
<b>CLASSE DI ADDETTI</b>												
0 - 1		20.915	5.439	330	23.513	23.393	5.959	5.949	910	378	24.423	23.771
2		5.927	1.481	31	6.334	12.668	1.523	3.046	251	502	6.585	13.170
3 - 5		4.797	1.414	40	4.986	18.185	1.407	5.163	498	1.932	5.484	20.117
6 - 9		1.142	323	18	1.246	8.830	286	2.032	446	3.353	1.692	12.183
10 - 19		636	147	65	696	9.057	135	1.692	464	6.341	1.160	15.398
20 - 49		241	28	87	316	9.099	25	619	394	11.829	710	20.928
50 - 99		40	-	27	61	4.133	-	-	147	10.137	208	14.270
100 - 199		15	-	6	30	4.190	-	-	34	4.449	64	8.639
200 - 499		9	-	15	12	3.505	-	-	24	6.704	36	10.209
500 - 999		1	-	7	1	723	-	-	5	3.627	6	4.350
1000 e più		1	-	4	-	-	-	-	1	1.215	1	1.215
<b>TOTALE</b>		<b>33.724</b>	<b>8.832</b>	<b>630</b>	<b>37.195</b>	<b>93.783</b>	<b>9.335</b>	<b>18.501</b>	<b>3.174</b>	<b>50.467</b>	<b>40.369</b>	<b>144.250</b>

**Tavola 2.2 - Imprese per settore di attività economica e caratteristiche strutturali, unità locali per settore di attività economica e classe di addetti**

CARATTERISTICHE STRUTTURALI CLASSI DI ADDETTI	SETTORI DI ATTIVITÀ ECONOMICA										Totale
	Agricoltura e pesca (a)	Industria estrattiva	Industria ma- nifatturiera	Energia, gas e acqua	Costruzioni	Commercio e riparazioni	Alberghi e pubblici eser- cizi	Trasporto e comunica- zioni	Credito e as- sicurazioni	Altri servizi	
<b>IMPRESE</b>											
Unilocalizzate	184	32	3.413	7	2.408	15.429	2.477	671	379	6.562	31.562
Plurilocalizzate	9	4	205	-	264	1.062	182	35	49	352	2.162
- a diffusione comunale	8	-	131	-	135	850	162	21	17	151	1.475
- a diffusione provinciale	1	4	62	-	112	192	20	11	28	166	596
- a diffusione regionale	-	-	4	-	8	14	-	2	2	15	45
- a diffusione nazionale	-	-	8	-	9	6	-	1	2	20	46
<b>TOTALE</b>	<b>193</b>	<b>36</b>	<b>3.618</b>	<b>7</b>	<b>2.672</b>	<b>16.491</b>	<b>2.659</b>	<b>706</b>	<b>428</b>	<b>6.914</b>	<b>33.724</b>
Individuali	141	23	2.795	2	1.953	14.410	2.291	601	314	5.832	28.362
Società	51	13	804	5	704	2.037	363	97	109	781	4.964
- in nome collettivo	16	5	295	2	237	840	138	29	12	221	1.795
- per azioni	-	1	22	-	12	9	4	2	9	11	70
- in accomandita	7	3	70	-	91	470	80	19	39	138	917
- a responsabilità limitata	5	4	165	2	205	300	43	30	13	141	908
- cooperativa	20	-	46	1	73	64	22	11	25	97	359
- semplice o di fatto	3	-	206	-	86	354	76	6	11	173	915
Aziende municipalizzate, provincializ- zate, regionalizzate	-	-	-	-	-	-	-	1	-	-	1
Altra forma di impresa	1	-	19	-	15	44	5	7	5	301	397
<b>TOTALE</b>	<b>193</b>	<b>36</b>	<b>3.618</b>	<b>7</b>	<b>2.672</b>	<b>16.491</b>	<b>2.659</b>	<b>706</b>	<b>428</b>	<b>6.914</b>	<b>33.724</b>
Artigiane	59	17	2.355	-	1.412	2.671	501	373	-	1.444	8.832
Con attività di importazione ed esporta- zione	5	-	102	-	4	124	2	15	1	9	262
Consorziate o associate con altre im- prese o istituzioni	3	-	53	1	90	173	30	32	30	119	531
Con attrezzature informatiche	12	1	345	1	285	1.113	50	57	170	1.740	3.774
Con utilizzo di beni capitali in lea- sing	10	6	321	2	226	651	96	42	61	639	2.054
<b>UNITÀ LOCALI DELLE IMPRESE</b>											
0 - 1	100	10	1.955	5	1.218	12.261	1.641	577	270	5.476	23.513
2	32	6	679	3	441	3.235	650	129	127	1.032	6.334
3 - 5	40	17	766	28	855	1.823	492	209	123	633	4.986
6 - 9	15	9	198	10	345	289	90	102	42	146	1.246
10 - 19	11	3	150	8	169	142	34	75	39	65	696
20 - 49	5	-	86	13	67	37	10	46	10	42	316
50 - 99	1	-	8	2	11	9	1	12	7	10	61
100 - 199	1	-	7	3	3	1	-	10	-	5	30
200 - 499	1	-	4	1	2	-	-	3	-	1	12
500 - 999	-	-	-	-	-	-	-	-	1	-	1
1000 e più	-	-	-	-	-	-	-	-	-	-	-
<b>TOTALE</b>	<b>206</b>	<b>45</b>	<b>3.853</b>	<b>73</b>	<b>3.111</b>	<b>17.797</b>	<b>2.918</b>	<b>1.163</b>	<b>619</b>	<b>7.410</b>	<b>37.195</b>
Operative	192	41	3.636	65	2.932	17.707	2.913	1.145	605	7.354	36.590
Amministrativo/gestionali	14	4	217	8	179	90	5	18	14	56	605
<b>TOTALE</b>	<b>206</b>	<b>45</b>	<b>3.853</b>	<b>73</b>	<b>3.111</b>	<b>17.797</b>	<b>2.918</b>	<b>1.163</b>	<b>619</b>	<b>7.410</b>	<b>37.195</b>

(a) Comprende: attività dei servizi connesse all'agricoltura e zootecnia non rientranti nel campo di osservazione del censimento dell'agricoltura; caccia e cattura di animali per allevamento e ripopolamento di selvaggina e servizi connessi; aziende di utilizzazione di foreste e di boschi, consorzi di forestazione e rimboschimento e servizi connessi; pesca, piscicoltura e servizi connessi

**Tavola 2.3 - Addetti alle imprese per settore di attività economica e caratteristiche strutturali delle imprese, addetti alle unità locali per settore di attività economica e classe di addetti**

CARATTERISTICHE STRUTTURALI CLASSI DI ADDETTI	SETTORI DI ATTIVITÀ ECONOMICA										
	Agricoltura e pesca (a)	Industria estrattiva	Industria ma- nifatturiera	Energia, gas e acqua	Costruzioni	Commercio e riparazioni	Alberghi e pubblici eser- cizi	Trasporto e comunica- zioni	Credito e as- sicurazioni	Altri servizi	Totale
<b>ADDETTI ALLE IMPRESE</b>											
Unilocalizzate	1.202	121	10.985	38	8.498	25.338	5.162	1.675	754	12.294	66.067
Plurilocalizzate	112	39	2.124	-	5.014	4.731	712	670	3.030	2.115	18.547
- a diffusione comunale	45	-	761	-	1.074	3.409	593	463	96	596	7.037
- a diffusione provinciale	67	39	811	-	1.515	1.095	119	155	269	939	5.009
- a diffusione regionale	-	-	49	-	856	195	-	8	7	355	1.470
- a diffusione nazionale	-	-	503	-	1.569	32	-	44	2.658	225	5.031
<b>TOTALE</b>	<b>1.314</b>	<b>160</b>	<b>13.109</b>	<b>38</b>	<b>13.512</b>	<b>30.069</b>	<b>5.874</b>	<b>2.345</b>	<b>3.784</b>	<b>14.409</b>	<b>84.614</b>
Individuali	305	75	6.308	2	6.708	21.120	4.307	1.119	550	7.999	48.493
Società	1.002	85	6.756	36	6.761	8.844	1.559	1.025	569	5.499	32.136
- in nome collettivo	77	29	1.843	12	1.402	3.312	548	271	61	1.266	8.821
- per azioni	-	16	1.237	-	1.723	110	98	45	37	870	4.136
- in accomandita	23	14	451	-	489	1.686	272	61	97	463	3.556
- a responsabilità limitata	55	26	1.516	12	2.175	2.188	271	435	30	1.215	7.923
- cooperativa	834	-	1.005	12	677	557	150	188	311	1.136	4.870
- semplice o di fatto	13	-	704	-	295	991	220	25	33	549	2.830
Aziende municipalizzate, provincializ- zate, regionalizzate	-	-	-	-	-	-	-	184	-	-	184
Altra forma di impresa	7	-	45	-	43	105	8	17	2.665	911	3.801
<b>TOTALE</b>	<b>1.314</b>	<b>160</b>	<b>13.109</b>	<b>38</b>	<b>13.512</b>	<b>30.069</b>	<b>5.874</b>	<b>2.345</b>	<b>3.784</b>	<b>14.409</b>	<b>84.614</b>
Artigiane	169	56	5.877	-	4.344	4.451	1.026	652	-	1.924	18.499
Con attività di importazione ed esporta- zione	34	-	2.057	-	56	1.012	12	95	14	12	3.292
Consorziate o associate con altre im- prese o istituzioni	28	-	860	9	1.460	898	176	139	2.807	676	7.053
Con attrezzature informatiche	213	3	4.238	9	5.246	5.632	368	978	3.355	5.628	25.670
Con utilizzo di beni capitali in lea- sing	124	41	3.093	18	2.891	3.074	490	296	2.826	3.062	15.915
<b>ADDETTI ALLE UNITÀ LOCALI DELLE IMPRESE</b>											
0 - 1	99	10	1.952	5	1.200	12.226	1.618	575	269	5.439	23.393
2	64	12	1.358	6	882	6.470	1.300	258	254	2.064	12.668
3 - 5	151	64	2.839	120	3.243	6.430	1.780	791	462	2.305	18.185
6 - 9	103	65	1.430	71	2.461	2.010	632	726	295	1.037	8.830
10 - 19	140	35	1.893	108	2.234	1.851	431	1.016	515	834	9.057
20 - 49	172	-	2.378	448	1.863	1.036	290	1.381	287	1.244	9.099
50 - 99	80	-	541	152	800	511	60	795	468	726	4.133
100 - 199	170	-	869	451	459	182	-	1.400	-	659	4.190
200 - 499	309	-	1.235	334	613	-	-	721	-	293	3.505
500 - 999	-	-	-	-	-	-	-	-	723	-	723
1000 e più	-	-	-	-	-	-	-	-	-	-	-
<b>TOTALE</b>	<b>1.288</b>	<b>186</b>	<b>14.495</b>	<b>1.695</b>	<b>13.755</b>	<b>30.716</b>	<b>6.111</b>	<b>7.663</b>	<b>3.273</b>	<b>14.601</b>	<b>93.783</b>
Operative	1.261	179	14.016	1.657	12.628	30.337	6.089	7.128	3.101	14.256	90.652
Amministrativo/gestionali	27	7	479	38	1.127	379	22	535	172	345	3.131
<b>TOTALE</b>	<b>1.288</b>	<b>186</b>	<b>14.495</b>	<b>1.695</b>	<b>13.755</b>	<b>30.716</b>	<b>6.111</b>	<b>7.663</b>	<b>3.273</b>	<b>14.601</b>	<b>93.783</b>

(a) Comprende: attività dei servizi connesse all'agricoltura e zootecnia non rientranti nel campo di osservazione del censimento dell'agricoltura; caccia e cattura di animali per allevamento e ripopolamento di selvaggina e servizi connessi; aziende di utilizzazione di foreste e di boschi, consorzi di forestazione e rimboschimento e servizi connessi; pesca, piscicoltura e servizi connessi

**Tavola 2.4 - Istituzioni pubbliche e private per caratteristiche strutturali, unità locali per classe di addetti**

CARATTERISTICHE STRUTTURALI CLASSI DI ADDETTI	DATI ASSOLUTI			COMPOSIZIONE PERCENTUALE		
	Pubbliche	Private	Totale	Pubbliche	Private	Totale
<b>ISTITUZIONI</b>						
Unilocalizzate	104	403	507	20,5	79,5	100,0
Plurilocalizzate	97	26	123	78,9	21,1	100,0
- a diffusione comunale	76	14	90	84,4	15,6	100,0
- a diffusione provinciale	17	10	27	63,0	37,0	100,0
- a diffusione regionale	1	1	2	50,0	50,0	100,0
- a diffusione nazionale	3	1	4	75,0	25,0	100,0
<b>TOTALE</b>	<b>201</b>	<b>429</b>	<b>630</b>	<b>31,9</b>	<b>68,1</b>	<b>100,0</b>
Ministero o organo costituzionale	-	-	-	-	-	-
Ente locale (regione, provincia, comune)	156	-	156	100,0	-	100,0
Comunità montana	11	-	11	100,0	-	100,0
Ente Sanitario pubblico	13	-	13	100,0	-	100,0
Ente di previdenza	-	-	-	-	-	-
Ente economico o Ente di ricerca	6	-	6	100,0	-	100,0
Ente di assistenza, culturale o sportivo	3	-	3	100,0	-	100,0
Associazione riconosciuta o fondazione	-	207	207	-	100,0	100,0
Associazione non riconosciuta	-	222	222	-	100,0	100,0
Altra forma di istituzione	12	-	12	100,0	-	100,0
<b>TOTALE</b>	<b>201</b>	<b>429</b>	<b>630</b>	<b>31,9</b>	<b>68,1</b>	<b>100,0</b>
Consorziate o associate con altre imprese o istituzioni	21	52	73	28,8	71,2	100,0
Con attrezzature informatiche	87	67	154	56,5	43,5	100,0
Con utilizzo di beni capitali in leasing	14	4	18	77,8	22,2	100,0
<b>UNITÀ LOCALI DELLE ISTITUZIONI</b>						
0 - 1	207	703	910	22,7	77,3	100,0
2	183	68	251	72,9	27,1	100,0
3 - 5	433	65	498	86,9	13,1	100,0
6 - 9	421	25	446	94,4	5,6	100,0
10 - 19	441	23	464	95,0	5,0	100,0
20 - 49	387	7	394	98,2	1,8	100,0
50 - 99	147	-	147	100,0	-	100,0
100 - 199	34	-	34	100,0	-	100,0
200 - 499	24	-	24	100,0	-	100,0
500 - 999	5	-	5	100,0	-	100,0
1000 e più	1	-	1	100,0	-	100,0
<b>TOTALE</b>	<b>2.283</b>	<b>891</b>	<b>3.174</b>	<b>71,9</b>	<b>28,1</b>	<b>100,0</b>
Operative	2.227	891	3.118	71,4	28,6	100,0
Amministrativo/gestionali	56	-	56	100,0	-	100,0
<b>TOTALE</b>	<b>2.283</b>	<b>891</b>	<b>3.174</b>	<b>71,9</b>	<b>28,1</b>	<b>100,0</b>



**Tavola 2.5 - Addetti alle istituzioni pubbliche e private per caratteristiche strutturali delle istituzioni, addetti alle unità locali per classe di addetti**

CARATTERISTICHE STRUTTURALI CLASSI DI ADDETTI	DATI ASSOLUTI			COMPOSIZIONE PERCENTUALE		
	Pubbliche	Private	Totale	Pubbliche	Private	Totale
<b>ADDETTI ALLE ISTITUZIONI</b>						
Unilocalizzate	3.057	580	3.637	84,1	15,9	100,0
Plurilocalizzate	19.373	207	19.580	98,9	1,1	100,0
- a diffusione comunale	6.666	65	6.731	99,0	1,0	100,0
- a diffusione provinciale	10.809	84	10.893	99,2	0,8	100,0
- a diffusione regionale	368	2	370	99,5	0,5	100,0
- a diffusione nazionale	1.530	56	1.586	96,5	3,5	100,0
<b>TOTALE</b>	<b>22.430</b>	<b>787</b>	<b>23.217</b>	<b>96,6</b>	<b>3,4</b>	<b>100,0</b>
Ministero o organo costituzionale	-	-	-	-	-	-
Ente locale (regione, provincia, comune)	9.000	-	9.000	100,0	-	100,0
Comunità montana	984	-	984	100,0	-	100,0
Ente Sanitario pubblico	7.890	-	7.890	100,0	-	100,0
Ente di previdenza	-	-	-	-	-	-
Ente economico o Ente di ricerca	1.747	-	1.747	100,0	-	100,0
Ente di assistenza, culturale o sportivo	1.840	-	1.840	100,0	-	100,0
Associazione riconosciuta o fondazione	-	321	321	-	100,0	100,0
Associazione non riconosciuta	-	466	466	-	100,0	100,0
Altra forma di istituzione	969	-	969	100,0	-	100,0
<b>TOTALE</b>	<b>22.430</b>	<b>787</b>	<b>23.217</b>	<b>96,6</b>	<b>3,4</b>	<b>100,0</b>
Conorziate o associate con altre imprese o istituzioni	3.258	72	3.330	97,8	2,2	100,0
Con attrezzature informatiche	17.456	325	17.781	98,2	1,8	100,0
Con utilizzo di beni capitali in leasing	5.545	13	5.558	99,8	0,2	100,0
<b>ADDETTI ALLE UNITÀ LOCALI DELLE ISTITUZIONI</b>						
1	144	234	378	38,1	61,9	100,0
2	366	136	502	72,9	27,1	100,0
3 - 5	1.686	246	1.932	87,3	12,7	100,0
6 - 9	3.172	181	3.353	94,6	5,4	100,0
10 - 19	6.040	301	6.341	95,3	4,7	100,0
20 - 49	11.638	191	11.829	98,4	1,6	100,0
50 - 99	10.137	-	10.137	100,0	-	100,0
100 - 199	4.449	-	4.449	100,0	-	100,0
200 - 499	6.704	-	6.704	100,0	-	100,0
500 - 999	3.627	-	3.627	100,0	-	100,0
1000 e più	1.215	-	1.215	100,0	-	100,0
<b>TOTALE</b>	<b>49.178</b>	<b>1.289</b>	<b>50.467</b>	<b>97,4</b>	<b>2,6</b>	<b>100,0</b>
Operative	48.463	1.289	49.752	97,4	2,6	100,0
Amministrativo/gestionali	715	-	715	100,0	-	100,0
<b>TOTALE</b>	<b>49.178</b>	<b>1.289</b>	<b>50.467</b>	<b>97,4</b>	<b>2,6</b>	<b>100,0</b>

**Tavola 2.6 - Unità locali per settore di attività economica, tipo e ampiezza demografica dei comuni**

TIPO E AMPIEZZA DEMOGRAFICA DEI COMUNI	SETTORI DI ATTIVITÀ ECONOMICA										Totale
	Agricoltura e pesca (a)	Industria estrattiva	Industria manifatturiera	Energia, gas e acqua	Costruzioni	Commercio e riparazioni	Alberghi e pubblici esercizi	Trasporti e comunicazioni	Credito e assicurazioni	Servizi e Amministrazione pubblica	
<b>DATI ASSOLUTI</b>											
<b>TIPO DI COMUNE</b>											
- Comune capoluogo	2	3	426	6	292	2.501	206	124	170	2.355	6.085
- Altri comuni	209	42	3.449	74	2.822	15.296	2.715	1.046	449	8.182	34.284
<b>TOTALE</b>	<b>211</b>	<b>45</b>	<b>3.875</b>	<b>80</b>	<b>3.114</b>	<b>17.797</b>	<b>2.921</b>	<b>1.170</b>	<b>619</b>	<b>10.537</b>	<b>40.369</b>
<b>AMPIEZZA DEMOGRAFICA (b)</b>											
Fino a 1.000	10	-	73	-	74	199	49	33	2	143	583
Da 1.001 a 3.000	74	10	681	12	725	2.560	558	279	31	1.323	6.253
Da 3.001 a 5.000	48	11	725	11	612	2.732	583	229	72	1.557	6.580
Da 5.001 a 10.000	28	11	655	13	550	3.197	640	180	109	1.697	7.080
Da 10.001 a 20.000	21	6	613	16	339	2.885	424	164	89	1.531	6.088
Da 20.001 a 50.000	28	4	702	22	522	3.723	461	161	146	1.931	7.700
50.001 e più	2	3	426	6	292	2.501	206	124	170	2.355	6.085
<b>TOTALE</b>	<b>211</b>	<b>45</b>	<b>3.875</b>	<b>80</b>	<b>3.114</b>	<b>17.797</b>	<b>2.921</b>	<b>1.170</b>	<b>619</b>	<b>10.537</b>	<b>40.369</b>
<b>COMPOSIZIONE PERCENTUALE PER COLONNA</b>											
<b>TIPO DI COMUNE</b>											
- Comune capoluogo	0,9	6,7	11,0	7,5	9,4	14,1	7,1	10,6	27,5	22,3	15,1
- Altri comuni	99,1	93,3	89,0	92,5	90,6	85,9	92,9	89,4	72,5	77,7	84,9
<b>TOTALE</b>	<b>100,0</b>	<b>100,0</b>	<b>100,0</b>	<b>100,0</b>	<b>100,0</b>	<b>100,0</b>	<b>100,0</b>	<b>100,0</b>	<b>100,0</b>	<b>100,0</b>	<b>100,0</b>
<b>AMPIEZZA DEMOGRAFICA (b)</b>											
Fino a 1.000	4,7	-	1,9	-	2,4	1,1	1,7	2,8	0,3	1,4	1,4
Da 1.001 a 3.000	35,1	22,2	17,6	15,0	23,3	14,4	19,1	23,8	5,0	12,6	15,5
Da 3.001 a 5.000	22,7	24,4	18,7	13,8	19,7	15,4	20,0	19,6	11,6	14,8	16,3
Da 5.001 a 10.000	13,3	24,4	16,9	16,3	17,7	18,0	21,9	15,4	17,6	16,1	17,5
Da 10.001 a 20.000	10,0	13,3	15,8	20,0	10,9	16,2	14,5	14,0	14,4	14,5	15,1
Da 20.001 a 50.000	13,3	8,9	18,1	27,5	16,8	20,9	15,8	13,8	23,6	18,3	19,1
50.001 e più	0,9	6,7	11,0	7,5	9,4	14,1	7,1	10,6	27,5	22,3	15,1
<b>TOTALE</b>	<b>100,0</b>	<b>100,0</b>	<b>100,0</b>	<b>100,0</b>	<b>100,0</b>	<b>100,0</b>	<b>100,0</b>	<b>100,0</b>	<b>100,0</b>	<b>100,0</b>	<b>100,0</b>
<b>COMPOSIZIONE PERCENTUALE PER RIGA</b>											
<b>TIPO DI COMUNE</b>											
- Comune capoluogo	..	..	7,0	0,1	4,8	41,1	3,4	2,0	2,8	38,7	100,0
- Altri comuni	0,6	0,1	10,1	0,2	8,2	44,6	7,9	3,1	1,3	23,9	100,0
<b>TOTALE</b>	<b>0,5</b>	<b>0,1</b>	<b>9,6</b>	<b>0,2</b>	<b>7,7</b>	<b>44,1</b>	<b>7,2</b>	<b>2,9</b>	<b>1,5</b>	<b>26,1</b>	<b>100,0</b>
<b>AMPIEZZA DEMOGRAFICA (b)</b>											
Fino a 1.000	1,7	-	12,5	-	12,7	34,1	8,4	5,7	0,3	24,5	100,0
Da 1.001 a 3.000	1,2	0,2	10,9	0,2	11,6	40,9	8,9	4,5	0,5	21,2	100,0
Da 3.001 a 5.000	0,7	0,2	11,0	0,2	9,3	41,5	8,9	3,5	1,1	23,7	100,0
Da 5.001 a 10.000	0,4	0,2	9,3	0,2	7,8	45,2	9,0	2,5	1,5	24,0	100,0
Da 10.001 a 20.000	0,3	0,1	10,1	0,3	5,6	47,4	7,0	2,7	1,5	25,1	100,0
Da 20.001 a 50.000	0,4	0,1	9,1	0,3	6,8	48,4	6,0	2,1	1,9	25,1	100,0
50.001 e più	..	..	7,0	0,1	4,8	41,1	3,4	2,0	2,8	38,7	100,0
<b>TOTALE</b>	<b>0,5</b>	<b>0,1</b>	<b>9,6</b>	<b>0,2</b>	<b>7,7</b>	<b>44,1</b>	<b>7,2</b>	<b>2,9</b>	<b>1,5</b>	<b>26,1</b>	<b>100,0</b>
<p>(a) Comprende: attività dei servizi connesse all'agricoltura e zootecnia non rientranti nel campo di osservazione del censimento dell'agricoltura; caccia e cattura di animali per allevamento e ripopolamento di selvaggina e servizi connessi; aziende di utilizzazione di foreste e di boschi, consorzi di forestazione e rimboschimento e servizi connessi; pesca, piscicoltura e servizi connessi</p> <p>(b) Cfr: Istat "13 Censimento generale della popolazione - 20 ottobre 1991 - Popolazione legale", 1993</p>											

**Tavola 2.7 - Addetti alle unità locali per settore di attività economica, tipo e ampiezza demografica dei comuni**

TIPO E AMPIEZZA DEMOGRAFICA DEI COMUNI	SETTORI DI ATTIVITÀ ECONOMICA										
	Agricoltura e pesca (a)	Industria estrattiva	Industria manifatturiera	Energia, gas e acqua	Costruzioni	Commercio e riparazioni	Alberghi e pubblici esercizi	Trasporti e comunicazioni	Credito e assicurazioni	Servizi e Amministrazione pubblica	Totale
<b>DATI ASSOLUTI</b>											
<b>TIPO DI COMUNE</b>											
- Comune capoluogo	97	19	1.382	272	1.554	5.190	594	2.385	1.797	17.889	31.179
- Altri comuni	1.308	167	13.154	1.453	12.209	25.526	5.518	5.334	1.476	46.926	113.071
<b>TOTALE</b>	<b>1.405</b>	<b>186</b>	<b>14.536</b>	<b>1.725</b>	<b>13.763</b>	<b>30.716</b>	<b>6.112</b>	<b>7.719</b>	<b>3.273</b>	<b>64.815</b>	<b>144.250</b>
<b>AMPIEZZA DEMOGRAFICA (b)</b>											
Fino a 1.000	24	-	299	-	314	280	108	73	6	555	1.659
Da 1.001 a 3.000	209	41	2.364	212	2.401	3.567	1.024	682	115	7.030	17.645
Da 3.001 a 5.000	683	47	2.033	55	2.486	3.821	1.066	747	204	7.571	18.713
Da 5.001 a 10.000	64	37	2.659	166	2.120	4.878	1.282	885	364	9.701	22.156
Da 10.001 a 20.000	91	21	2.561	183	1.924	5.105	1.003	1.513	255	9.375	22.031
Da 20.001 a 50.000	237	21	3.238	837	2.964	7.875	1.035	1.434	532	12.694	30.867
50.001 e più	97	19	1.382	272	1.554	5.190	594	2.385	1.797	17.889	31.179
<b>TOTALE</b>	<b>1.405</b>	<b>186</b>	<b>14.536</b>	<b>1.725</b>	<b>13.763</b>	<b>30.716</b>	<b>6.112</b>	<b>7.719</b>	<b>3.273</b>	<b>64.815</b>	<b>144.250</b>
<b>COMPOSIZIONE PERCENTUALE PER COLONNA</b>											
<b>TIPO DI COMUNE</b>											
- Comune capoluogo	6,9	10,2	9,5	15,8	11,3	16,9	9,7	30,9	54,9	27,6	21,6
- Altri comuni	93,1	89,8	90,5	84,2	88,7	83,1	90,3	69,1	45,1	72,4	78,4
<b>TOTALE</b>	<b>100,0</b>	<b>100,0</b>	<b>100,0</b>	<b>100,0</b>	<b>100,0</b>	<b>100,0</b>	<b>100,0</b>	<b>100,0</b>	<b>100,0</b>	<b>100,0</b>	<b>100,0</b>
<b>AMPIEZZA DEMOGRAFICA (b)</b>											
Fino a 1.000	1,7	-	2,1	-	2,3	0,9	1,8	0,9	0,2	0,9	1,2
Da 1.001 a 3.000	14,9	22,0	16,3	12,3	17,4	11,6	16,8	8,8	3,5	10,8	12,2
Da 3.001 a 5.000	48,6	25,3	14,0	3,2	18,1	12,4	17,4	9,7	6,2	11,7	13,0
Da 5.001 a 10.000	4,6	19,9	18,3	9,6	15,4	15,9	21,0	11,5	11,1	15,0	15,4
Da 10.001 a 20.000	6,5	11,3	17,6	10,6	14,0	16,6	16,4	19,6	7,8	14,5	15,3
Da 20.001 a 50.000	16,9	11,3	22,3	48,5	21,5	25,6	16,9	18,6	16,3	19,6	21,4
50.001 e più	6,9	10,2	9,5	15,8	11,3	16,9	9,7	30,9	54,9	27,6	21,6
<b>TOTALE</b>	<b>100,0</b>	<b>100,0</b>	<b>100,0</b>	<b>100,0</b>	<b>100,0</b>	<b>100,0</b>	<b>100,0</b>	<b>100,0</b>	<b>100,0</b>	<b>100,0</b>	<b>100,0</b>
<b>COMPOSIZIONE PERCENTUALE PER RIGA</b>											
<b>TIPO DI COMUNE</b>											
- Comune capoluogo	0,3	0,1	4,4	0,9	5,0	16,6	1,9	7,6	5,8	57,4	100,0
- Altri comuni	1,2	0,1	11,6	1,3	10,8	22,6	4,9	4,7	1,3	41,5	100,0
<b>TOTALE</b>	<b>1,0</b>	<b>0,1</b>	<b>10,1</b>	<b>1,2</b>	<b>9,5</b>	<b>21,3</b>	<b>4,2</b>	<b>5,4</b>	<b>2,3</b>	<b>44,9</b>	<b>100,0</b>
<b>AMPIEZZA DEMOGRAFICA (b)</b>											
Fino a 1.000	1,4	-	18,0	-	18,9	16,9	6,5	4,4	0,4	33,5	100,0
Da 1.001 a 3.000	1,2	0,2	13,4	1,2	13,6	20,2	5,8	3,9	0,7	39,8	100,0
Da 3.001 a 5.000	3,6	0,3	10,9	0,3	13,3	20,4	5,7	4,0	1,1	40,5	100,0
Da 5.001 a 10.000	0,3	0,2	12,0	0,7	9,6	22,0	5,8	4,0	1,6	43,8	100,0
Da 10.001 a 20.000	0,4	0,1	11,6	0,8	8,7	23,2	4,6	6,9	1,2	42,6	100,0
Da 20.001 a 50.000	0,8	0,1	10,5	2,7	9,6	25,5	3,4	4,6	1,7	41,1	100,0
50.001 e più	0,3	0,1	4,4	0,9	5,0	16,6	1,9	7,6	5,8	57,4	100,0
<b>TOTALE</b>	<b>1,0</b>	<b>0,1</b>	<b>10,1</b>	<b>1,2</b>	<b>9,5</b>	<b>21,3</b>	<b>4,2</b>	<b>5,4</b>	<b>2,3</b>	<b>44,9</b>	<b>100,0</b>

(a) Comprende: attività dei servizi connesse all'agricoltura e zootecnia non rientranti nel campo di osservazione del censimento dell'agricoltura; caccia e cattura di animali per allevamento e ripopolamento di selvaggina e servizi connessi; aziende di utilizzazione di foreste e di boschi, consorzi di forestazione e rimboscimento e servizi connessi; pesca, piscicoltura e servizi connessi

(b) Cfr: Istat "13 Censimento generale della popolazione - 20 ottobre 1991 - Popolazione legale", 1993

**Parte seconda**

**Cosenza nel dettaglio**





## CAPITOLO 3 - DATI PROVINCIALI

### Le imprese

**Tavola 3.1 - Imprese e addetti secondo la forma giuridica per sezione, sottosezione, divisione e gruppo di attività economica, classe di addetti e tipo di comune**

ATTIVITÀ ECONOMICHE CLASSI DI ADDETTI TIPO DI COMUNE	IMPRESE INDIVIDUALI		SOCIETÀ		AZIENDE MUNICIPALIZ- ZATE, PROVINCIALIZZATE, REGIONALIZZATE		ALTRE FORME		TOTALE	
	N.	Addetti	N.	Addetti	N.	Addetti	N.	Addetti	N.	Addetti
<b>A AGRICOLTURA, CACCIA E SILVICOLTURA</b>	<b>124</b>	<b>271</b>	<b>49</b>	<b>935</b>	-	-	<b>1</b>	<b>7</b>	<b>174</b>	<b>1.213</b>
01	55	80	38	865	-	-	1	7	94	952
01.1	5	9	4	242	-	-	-	-	9	251
01.2	5	7	9	31	-	-	-	-	14	38
01.4	44	62	24	586	-	-	1	7	69	655
01.5	1	2	1	6	-	-	-	-	2	8
02	69	191	11	70	-	-	-	-	80	261
02.0	69	191	11	70	-	-	-	-	80	261
<b>B PESCA, PISCICOLTURA E SERVIZI CONNESSI</b>	<b>17</b>	<b>34</b>	<b>2</b>	<b>67</b>	-	-	-	-	<b>19</b>	<b>101</b>
05	17	34	2	67	-	-	-	-	19	101
05.0	17	34	2	67	-	-	-	-	19	101
<b>C ESTRAZIONE DI MINERALI</b>	<b>23</b>	<b>75</b>	<b>13</b>	<b>85</b>	-	-	-	-	<b>36</b>	<b>160</b>
<b>CA ESTRAZIONE DI MINERALI ENERGETICI</b>	-	-	-	-	-	-	-	-	-	-
10	-	-	-	-	-	-	-	-	-	-
10.1	-	-	-	-	-	-	-	-	-	-
10.2	-	-	-	-	-	-	-	-	-	-
10.3	-	-	-	-	-	-	-	-	-	-
11	-	-	-	-	-	-	-	-	-	-
11.1	-	-	-	-	-	-	-	-	-	-
11.2	-	-	-	-	-	-	-	-	-	-
12	-	-	-	-	-	-	-	-	-	-
12.0	-	-	-	-	-	-	-	-	-	-
<b>CB ESTRAZIONE DI MINERALI NON ENERGETICI</b>	<b>23</b>	<b>75</b>	<b>13</b>	<b>85</b>	-	-	-	-	<b>36</b>	<b>160</b>
13	-	-	-	-	-	-	-	-	-	-
13.1	-	-	-	-	-	-	-	-	-	-
13.2	-	-	-	-	-	-	-	-	-	-
14	23	75	13	85	-	-	-	-	36	160
14.1	4	15	4	40	-	-	-	-	8	55
14.2	16	52	6	28	-	-	-	-	22	80
14.3	-	-	-	-	-	-	-	-	-	-
14.4	-	-	-	-	-	-	-	-	-	-
14.5	3	8	3	17	-	-	-	-	6	25
<b>D ATTIVITÀ MANIFATTURIERE</b>	<b>2.795</b>	<b>6.308</b>	<b>804</b>	<b>6.756</b>	-	-	<b>19</b>	<b>45</b>	<b>3.618</b>	<b>13.109</b>
<b>DA INDUSTRIE ALIMENTARI, DELLE BEVANDE E DEL TABACCO</b>	<b>631</b>	<b>1.603</b>	<b>253</b>	<b>2.082</b>	-	-	<b>8</b>	<b>24</b>	<b>892</b>	<b>3.709</b>
15	631	1.603	253	2.082	-	-	8	24	892	3.709
15.1	7	55	16	177	-	-	1	7	24	239
15.2	8	15	4	9	-	-	-	-	12	24
15.3	23	101	25	793	-	-	1	3	49	897
15.4	183	408	69	241	-	-	4	11	256	660
15.5	15	27	18	148	-	-	-	-	33	175
15.6	38	53	12	77	-	-	1	1	51	131
15.7	-	-	1	2	-	-	-	-	1	2
15.8	348	927	92	548	-	-	1	2	441	1.477
15.9	9	17	16	87	-	-	-	-	25	104
16	-	-	-	-	-	-	-	-	-	-
16.0	-	-	-	-	-	-	-	-	-	-
<b>DB INDUSTRIE TESSILI E DELL'ABBIGLIAMENTO</b>	<b>345</b>	<b>995</b>	<b>78</b>	<b>1.056</b>	-	-	<b>1</b>	<b>1</b>	<b>424</b>	<b>2.052</b>
17	62	264	28	480	-	-	-	-	90	744
17.1	5	5	3	14	-	-	-	-	8	19
17.2	5	14	3	125	-	-	-	-	8	139
17.3	-	-	-	-	-	-	-	-	-	-
17.4	14	54	6	19	-	-	-	-	20	73
17.5	9	37	3	21	-	-	-	-	12	58
17.6	10	78	4	102	-	-	-	-	14	180
17.7	19	76	9	199	-	-	-	-	28	275
18	283	731	50	576	-	-	1	1	334	1.308
18.1	7	12	1	2	-	-	-	-	8	14
18.2	266	698	47	567	-	-	1	1	314	1.266
18.3	10	21	2	7	-	-	-	-	12	28
<b>DC INDUSTRIE CONCIARIE, FABBRICAZIONE DI PRODOTTI IN CUOIO, PELLE E SIMILARI</b>	<b>22</b>	<b>125</b>	<b>7</b>	<b>101</b>	-	-	-	-	<b>29</b>	<b>226</b>
19	22	125	7	101	-	-	-	-	29	226
19.1	3	5	1	2	-	-	-	-	4	7
19.2	12	25	3	36	-	-	-	-	15	61
19.3	7	95	3	63	-	-	-	-	10	158
<b>DD INDUSTRIA DEL LEGNO E DEI PRODOTTI IN LEGNO</b>	<b>630</b>	<b>1.140</b>	<b>97</b>	<b>477</b>	-	-	<b>2</b>	<b>4</b>	<b>729</b>	<b>1.621</b>
20	630	1.140	97	477	-	-	2	4	729	1.621
20.1	64	256	13	87	-	-	-	-	77	343
20.2	-	-	1	3	-	-	-	-	1	3
20.3	516	800	72	284	-	-	-	-	588	1.084
20.4	4	6	3	60	-	-	-	-	7	66
20.5	46	78	8	43	-	-	2	4	56	125

**Tavola 3.1 segue - Imprese e addetti secondo la forma giuridica per sezione, sottosezione, divisione e gruppo di attività economica, classe di addetti e tipo di comune**

ATTIVITÀ ECONOMICHE CLASSI DI ADDETTI TIPO DI COMUNE	IMPRESE INDIVIDUALI		SOCIETÀ		AZIENDE MUNICIPALIZ- ZATE, PROVINCIALIZZATE, REGIONALIZZATE		ALTRE FORME		TOTALE	
	N.	Addetti	N.	Addetti	N.	Addetti	N.	Addetti	N.	Addetti
<b>DE FABBRICAZIONE DELLA PASTA-CARTA, DELLA CARTA E DEI PRODOTTI DI CARTA; STAMPA ED EDITORIA</b>	<b>107</b>	<b>267</b>	<b>43</b>	<b>229</b>	-	-	<b>1</b>	<b>1</b>	<b>151</b>	<b>497</b>
<b>21</b>	<b>4</b>	<b>6</b>	<b>3</b>	<b>9</b>	-	-	-	-	<b>7</b>	<b>15</b>
21.1	-	-	-	-	-	-	-	-	-	-
21.2	4	6	3	9	-	-	-	-	7	15
<b>22</b>	<b>103</b>	<b>261</b>	<b>40</b>	<b>220</b>	-	-	<b>1</b>	<b>1</b>	<b>144</b>	<b>482</b>
22.1	9	27	8	21	-	-	1	1	18	49
22.2	93	232	31	195	-	-	-	-	124	427
22.3	1	2	1	4	-	-	-	-	2	6
<b>DF FABBRICAZIONE DI COKE, RAFFINERIE DI PETROLIO, TRATTAMENTO DEI COMBUSTIBILI NUCLEARI</b>	-	-	<b>3</b>	<b>19</b>	-	-	-	-	<b>3</b>	<b>19</b>
<b>23</b>	-	-	<b>3</b>	<b>19</b>	-	-	-	-	<b>3</b>	<b>19</b>
23.1	-	-	-	-	-	-	-	-	-	-
23.2	-	-	3	19	-	-	-	-	3	19
23.3	-	-	-	-	-	-	-	-	-	-
<b>DG FABBRICAZIONE DI PRODOTTI CHIMICI E DI FIBRE SINTETICHE E ARTIFICIALI</b>	<b>16</b>	<b>32</b>	<b>11</b>	<b>47</b>	-	-	-	-	<b>27</b>	<b>79</b>
<b>24</b>	<b>16</b>	<b>32</b>	<b>11</b>	<b>47</b>	-	-	-	-	<b>27</b>	<b>79</b>
24.1	4	6	2	10	-	-	-	-	6	16
24.2	-	-	-	-	-	-	-	-	-	-
24.3	6	17	4	13	-	-	-	-	10	30
24.4	-	-	1	13	-	-	-	-	1	13
24.5	2	4	3	8	-	-	-	-	5	12
24.6	4	5	1	3	-	-	-	-	5	8
24.7	-	-	-	-	-	-	-	-	-	-
<b>DH FABBRICAZIONE DI ARTICOLI IN GOMMA E MATERIE PLASTICHE</b>	<b>14</b>	<b>53</b>	<b>17</b>	<b>271</b>	-	-	<b>1</b>	<b>1</b>	<b>32</b>	<b>325</b>
<b>25</b>	<b>14</b>	<b>53</b>	<b>17</b>	<b>271</b>	-	-	<b>1</b>	<b>1</b>	<b>32</b>	<b>325</b>
25.1	4	20	5	138	-	-	1	1	10	159
25.2	10	33	12	133	-	-	-	-	22	166
<b>DI FABBRICAZIONE DI PRODOTTI DELLA LAVORAZIONE DI MINERALI NON METALLIFERI</b>	<b>148</b>	<b>506</b>	<b>110</b>	<b>1.124</b>	-	-	<b>1</b>	<b>2</b>	<b>259</b>	<b>1.632</b>
<b>26</b>	<b>148</b>	<b>506</b>	<b>110</b>	<b>1.124</b>	-	-	<b>1</b>	<b>2</b>	<b>259</b>	<b>1.632</b>
26.1	21	46	14	57	-	-	1	2	36	105
26.2	13	24	3	14	-	-	-	-	16	38
26.3	2	3	-	-	-	-	-	-	2	3
26.4	10	37	11	261	-	-	-	-	21	298
26.5	-	-	3	63	-	-	-	-	3	63
26.6	47	207	60	589	-	-	-	-	107	796
26.7	55	189	19	140	-	-	-	-	74	329
26.8	-	-	-	-	-	-	-	-	-	-
<b>DJ PRODUZIONE DI METALLO E FABBRICAZIONE DI PRODOTTI IN METALLO</b>	<b>483</b>	<b>930</b>	<b>89</b>	<b>498</b>	-	-	<b>2</b>	<b>4</b>	<b>584</b>	<b>1.432</b>
<b>27</b>	<b>4</b>	<b>6</b>	<b>3</b>	<b>18</b>	-	-	-	-	<b>7</b>	<b>24</b>
27.1	-	-	-	-	-	-	-	-	-	-
27.2	-	-	-	-	-	-	-	-	-	-
27.3	2	2	3	18	-	-	-	-	5	20
27.4	1	1	-	-	-	-	-	-	1	1
27.5	1	3	-	-	-	-	-	-	1	3
<b>28</b>	<b>489</b>	<b>924</b>	<b>86</b>	<b>480</b>	-	-	<b>2</b>	<b>4</b>	<b>577</b>	<b>1.408</b>
28.1	159	371	53	309	-	-	2	4	214	684
28.2	2	6	1	7	-	-	-	-	3	13
28.3	-	-	-	-	-	-	-	-	-	-
28.4	2	6	2	17	-	-	-	-	4	23
28.5	31	63	5	38	-	-	-	-	36	101
28.6	6	6	-	-	-	-	-	-	6	6
28.7	289	472	25	109	-	-	-	-	314	581
<b>DK FABBRICAZIONE DI MACCHINE ED APPARECCHI MECCANICI, COMPRESI L'INSTALLAZIONE, IL MONTAGGIO, LA RIPARAZIONE E LA MANUTENZIONE</b>	<b>53</b>	<b>109</b>	<b>18</b>	<b>77</b>	-	-	-	-	<b>71</b>	<b>186</b>
<b>29</b>	<b>53</b>	<b>109</b>	<b>18</b>	<b>77</b>	-	-	-	-	<b>71</b>	<b>186</b>
29.1	4	5	-	-	-	-	-	-	4	5
29.2	28	59	15	67	-	-	-	-	43	126
29.3	13	27	2	6	-	-	-	-	15	33
29.4	1	7	-	-	-	-	-	-	1	7
29.5	7	11	1	4	-	-	-	-	8	15
29.6	-	-	-	-	-	-	-	-	-	-
29.7	-	-	-	-	-	-	-	-	-	-

**Tavola 3.1 segue - Imprese e addetti secondo la forma giuridica per sezione, sottosezione, divisione e gruppo di attività economica, classe di addetti e tipo di comune**

ATTIVITÀ ECONOMICHE CLASSI DI ADDETTI TIPO DI COMUNE	IMPRESE INDIVIDUALI		SOCIETÀ		AZIENDE MUNICIPALIZ- ZATE, PROVINCIALIZZATE, REGIONALIZZATE		ALTRE FORME		TOTALE	
	N.	Addetti	N.	Addetti	N.	Addetti	N.	Addetti	N.	Addetti
<b>DL FABBRICAZIONE DI MACCHINE ELETTRICHE E DI APPARECCHIATURE ELETTRICHE ED OTTICHE</b>	<b>190</b>	<b>288</b>	<b>42</b>	<b>304</b>	-	-	<b>3</b>	<b>8</b>	<b>235</b>	<b>600</b>
30	1	1	2	63	-	-	-	-	3	64
30.0	1	1	2	63	-	-	-	-	3	64
31	35	67	14	91	-	-	1	3	50	161
31.1	3	8	3	23	-	-	-	-	6	31
31.2	1	5	2	17	-	-	-	-	3	22
31.3	-	-	-	-	-	-	-	-	-	-
31.4	-	-	-	-	-	-	-	-	-	-
31.5	15	25	5	23	-	-	-	-	20	48
31.6	16	29	4	28	-	-	1	3	21	60
32	51	64	6	25	-	-	-	-	57	89
32.1	-	-	-	-	-	-	-	-	-	-
32.2	47	57	5	23	-	-	-	-	52	80
32.3	4	7	1	2	-	-	-	-	5	9
33	103	156	20	125	-	-	2	5	125	286
33.1	84	126	14	70	-	-	2	5	100	201
33.2	5	10	1	23	-	-	-	-	6	33
33.3	-	-	-	-	-	-	-	-	-	-
33.4	14	20	5	32	-	-	-	-	19	52
33.5	-	-	-	-	-	-	-	-	-	-
<b>DM FABBRICAZIONE DI MEZZI DI TRASPORTO</b>	<b>6</b>	<b>11</b>	<b>6</b>	<b>56</b>	-	-	-	-	<b>12</b>	<b>67</b>
34	1	1	3	35	-	-	-	-	4	36
34.1	-	-	-	-	-	-	-	-	-	-
34.2	-	-	1	22	-	-	-	-	1	22
34.3	1	1	2	13	-	-	-	-	3	14
35	5	10	3	21	-	-	-	-	8	31
35.1	5	10	3	21	-	-	-	-	8	31
35.2	-	-	-	-	-	-	-	-	-	-
35.3	-	-	-	-	-	-	-	-	-	-
35.4	-	-	-	-	-	-	-	-	-	-
35.5	-	-	-	-	-	-	-	-	-	-
<b>DN ALTRE INDUSTRIE MANIFATTURIERE</b>	<b>140</b>	<b>249</b>	<b>30</b>	<b>415</b>	-	-	-	-	<b>170</b>	<b>664</b>
36	127	214	29	411	-	-	-	-	156	625
36.1	93	156	24	398	-	-	-	-	117	554
36.2	20	30	2	3	-	-	-	-	22	33
36.3	-	-	-	-	-	-	-	-	-	-
36.4	4	5	-	-	-	-	-	-	4	5
36.5	1	6	2	8	-	-	-	-	3	14
36.6	9	17	1	2	-	-	-	-	10	19
37	13	35	1	4	-	-	-	-	14	39
37.1	8	26	1	4	-	-	-	-	9	30
37.2	5	9	-	-	-	-	-	-	5	9
<b>E PRODUZIONE E DISTRIBUZIONE DI ENERGIA ELETTRICA, GAS E ACQUA</b>	<b>2</b>	<b>2</b>	<b>5</b>	<b>36</b>	-	-	-	-	<b>7</b>	<b>38</b>
40	-	-	3	24	-	-	-	-	3	24
40.1	-	-	-	-	-	-	-	-	-	-
40.2	-	-	3	24	-	-	-	-	3	24
40.3	-	-	-	-	-	-	-	-	-	-
41	2	2	2	12	-	-	-	-	4	14
41.0	2	2	2	12	-	-	-	-	4	14
<b>F COSTRUZIONI</b>	<b>1.953</b>	<b>6.708</b>	<b>704</b>	<b>6.761</b>	-	-	<b>15</b>	<b>43</b>	<b>2.672</b>	<b>13.512</b>
45	1.953	6.708	704	6.761	-	-	15	43	2.672	13.512
45.1	148	316	24	165	-	-	-	-	172	481
45.2	1.257	5.161	545	5.008	-	-	12	36	1.814	10.205
45.3	309	833	111	1.499	-	-	3	7	423	2.339
45.4	237	394	24	89	-	-	-	-	261	483
45.5	2	4	-	-	-	-	-	-	2	4
<b>G COMMERCIO ALL'INGROSSO E AL DETTAGLIO; RIPARAZIONE DI AUTOVEICOLI, MOTOCICLI E DI BENI PERSONALI E PER LA CASA</b>	<b>14.410</b>	<b>21.120</b>	<b>2.037</b>	<b>8.844</b>	-	-	<b>44</b>	<b>105</b>	<b>16.491</b>	<b>30.069</b>
50	1.946	3.027	351	1.636	-	-	5	11	2.302	4.674
50.1	80	153	76	602	-	-	-	-	156	755
50.2	1.470	2.110	167	535	-	-	3	7	1.640	2.652
50.3	134	249	52	223	-	-	-	-	186	472
50.4	69	119	13	36	-	-	-	-	82	155
50.5	193	396	43	240	-	-	2	4	238	640
51	856	1.576	477	2.837	-	-	5	20	1.338	4.433
51.1	379	548	66	232	-	-	1	1	446	781
51.2	65	93	20	56	-	-	-	-	85	149
51.3	214	555	197	1.575	-	-	3	17	414	2.147
51.4	128	245	98	537	-	-	1	2	227	784
51.5	48	84	55	223	-	-	-	-	103	307
51.6	22	51	38	194	-	-	-	-	60	245
51.7	-	-	3	20	-	-	-	-	3	20

**Tavola 3.1 segue - Imprese e addetti secondo la forma giuridica per sezione, sottosezione, divisione e gruppo di attività economica, classe di addetti e tipo di comune**

ATTIVITÀ ECONOMICHE CLASSI DI ADDETTI TIPO DI COMUNE	IMPRESE INDIVIDUALI		SOCIETÀ		AZIENDE MUNICIPALIZ- ZATE, PROVINCIALIZZATE, REGIONALIZZATE		ALTRE FORME		TOTALE	
	N.	Addetti	N.	Addetti	N.	Addetti	N.	Addetti	N.	Addetti
<b>52</b>	<b>11.608</b>	<b>16.517</b>	<b>1.209</b>	<b>4.371</b>	-	-	<b>34</b>	<b>74</b>	<b>12.851</b>	<b>20.962</b>
52.1	1.899	2.949	202	1.043	-	-	2	3	2.103	3.995
52.2	2.214	3.108	158	525	-	-	12	21	2.384	3.654
52.3	383	831	33	116	-	-	3	5	419	952
52.4	4.693	6.716	793	2.628	-	-	14	41	5.500	9.385
52.5	19	23	2	2	-	-	-	-	21	25
52.6	2.050	2.470	3	8	-	-	1	2	2.054	2.480
52.7	350	420	18	49	-	-	2	2	370	471
<b>H ALBERGHI E RISTORANTI</b>	<b>2.291</b>	<b>4.307</b>	<b>363</b>	<b>1.559</b>	-	-	<b>5</b>	<b>8</b>	<b>2.659</b>	<b>5.874</b>
<b>55</b>	<b>2.291</b>	<b>4.307</b>	<b>363</b>	<b>1.559</b>	-	-	<b>5</b>	<b>8</b>	<b>2.659</b>	<b>5.874</b>
55.1	93	397	67	476	-	-	-	-	160	873
55.2	40	105	34	166	-	-	1	1	75	272
55.3	717	1.563	148	528	-	-	1	3	866	2.094
55.4	1.428	2.220	105	297	-	-	3	4	1.536	2.521
55.5	13	22	9	92	-	-	-	-	22	114
<b>I TRASPORTI, MAGAZZINAGGIO E CO- MUNICAZIONI</b>	<b>601</b>	<b>1.119</b>	<b>97</b>	<b>1.025</b>	<b>1</b>	<b>184</b>	<b>7</b>	<b>17</b>	<b>706</b>	<b>2.345</b>
<b>60</b>	<b>519</b>	<b>983</b>	<b>58</b>	<b>771</b>	<b>1</b>	<b>184</b>	<b>5</b>	<b>15</b>	<b>583</b>	<b>1.953</b>
60.1	-	-	-	-	-	-	-	-	-	-
60.2	518	982	58	771	1	184	5	15	582	1.952
60.3	1	1	-	-	-	-	-	-	1	1
<b>61</b>	-	-	<b>1</b>	<b>3</b>	-	-	-	-	<b>1</b>	<b>3</b>
61.1	-	-	1	3	-	-	-	-	1	3
61.2	-	-	-	-	-	-	-	-	-	-
<b>62</b>	-	-	-	-	-	-	-	-	-	-
62.1	-	-	-	-	-	-	-	-	-	-
62.2	-	-	-	-	-	-	-	-	-	-
62.3	-	-	-	-	-	-	-	-	-	-
<b>63</b>	<b>79</b>	<b>112</b>	<b>37</b>	<b>239</b>	-	-	<b>2</b>	<b>2</b>	<b>118</b>	<b>353</b>
63.1	31	38	8	150	-	-	-	-	39	188
63.2	32	38	3	12	-	-	-	-	35	50
63.3	13	33	25	73	-	-	1	1	39	107
63.4	3	3	1	4	-	-	1	1	5	8
<b>64</b>	<b>3</b>	<b>24</b>	<b>1</b>	<b>12</b>	-	-	-	-	<b>4</b>	<b>36</b>
64.1	3	24	1	12	-	-	-	-	4	36
64.2	-	-	-	-	-	-	-	-	-	-
<b>J INTERMEDIAZIONE MONETARIA E FI- NANZIARIA</b>	<b>314</b>	<b>550</b>	<b>109</b>	<b>569</b>	-	-	<b>5</b>	<b>2.665</b>	<b>428</b>	<b>3.784</b>
<b>65</b>	-	-	<b>40</b>	<b>366</b>	-	-	<b>2</b>	<b>2.656</b>	<b>42</b>	<b>3.022</b>
65.1	-	-	23	312	-	-	1	2.655	24	2.967
65.2	-	-	17	54	-	-	1	1	18	55
<b>66</b>	-	-	-	-	-	-	-	-	-	-
66.0	-	-	-	-	-	-	-	-	-	-
<b>67</b>	<b>314</b>	<b>550</b>	<b>69</b>	<b>203</b>	-	-	<b>3</b>	<b>9</b>	<b>386</b>	<b>762</b>
67.1	15	20	9	31	-	-	1	5	25	56
67.2	299	530	60	172	-	-	2	4	361	706
<b>K ATTIVITÀ IMMOBILIARI, NOLEGGIO, IN- FORMATICA, RICERCA, ALTRE ATTIVITÀ PROFESSIONALI ED IMPRENDI- TORIALI</b>	<b>2.562</b>	<b>3.553</b>	<b>420</b>	<b>2.842</b>	-	-	<b>171</b>	<b>499</b>	<b>3.153</b>	<b>6.894</b>
<b>70</b>	<b>35</b>	<b>44</b>	<b>40</b>	<b>88</b>	-	-	-	-	<b>75</b>	<b>132</b>
70.1	4	5	12	27	-	-	-	-	16	32
70.2	7	7	10	25	-	-	-	-	17	32
70.3	24	32	18	36	-	-	-	-	42	68
<b>71</b>	<b>31</b>	<b>46</b>	<b>12</b>	<b>46</b>	-	-	-	-	<b>43</b>	<b>92</b>
71.1	1	8	-	-	-	-	-	-	1	8
71.2	3	4	-	-	-	-	-	-	3	4
71.3	5	8	6	34	-	-	-	-	11	42
71.4	22	26	6	12	-	-	-	-	28	38
<b>72</b>	<b>69</b>	<b>109</b>	<b>115</b>	<b>643</b>	-	-	<b>3</b>	<b>113</b>	<b>187</b>	<b>865</b>
72.1	1	1	-	-	-	-	1	107	2	108
72.2	16	35	36	390	-	-	-	-	52	425
72.3	49	65	73	234	-	-	2	6	124	305
72.4	-	-	-	-	-	-	-	-	-	-
72.5	3	8	2	5	-	-	-	-	5	13
72.6	-	-	4	14	-	-	-	-	4	14
<b>73</b>	<b>22</b>	<b>23</b>	<b>3</b>	<b>32</b>	-	-	-	-	<b>25</b>	<b>55</b>
73.1	19	20	3	32	-	-	-	-	22	52
73.2	3	3	-	-	-	-	-	-	3	3
<b>74</b>	<b>2.405</b>	<b>3.331</b>	<b>250</b>	<b>2.033</b>	-	-	<b>168</b>	<b>386</b>	<b>2.823</b>	<b>5.750</b>
74.1	1.003	1.506	99	302	-	-	96	254	1.198	2.062
74.2	1.025	1.183	44	156	-	-	67	117	1.136	1.456
74.3	-	-	2	6	-	-	-	-	2	6
74.4	20	44	13	35	-	-	-	-	33	79
74.5	-	-	1	6	-	-	-	-	1	6
74.6	7	41	10	289	-	-	-	-	17	330
74.7	123	236	39	791	-	-	-	-	162	1.027
74.8	227	321	42	448	-	-	5	15	274	784
<b>M ISTRUZIONE</b>	<b>114</b>	<b>279</b>	<b>59</b>	<b>342</b>	-	-	<b>17</b>	<b>144</b>	<b>190</b>	<b>765</b>
<b>80</b>	<b>114</b>	<b>279</b>	<b>59</b>	<b>342</b>	-	-	<b>17</b>	<b>144</b>	<b>190</b>	<b>765</b>
80.1	30	79	12	46	-	-	11	34	53	159
80.2	4	31	11	128	-	-	4	97	19	256
80.3	1	2	1	4	-	-	-	-	2	6
80.4	79	167	35	164	-	-	2	13	116	344

**Tavola 3.1 segue - Imprese e addetti secondo la forma giuridica per sezione, sottosezione, divisione e gruppo di attività economica, classe di addetti e tipo di comune**

ATTIVITÀ ECONOMICHE CLASSI DI ADDETTI TIPO DI COMUNE	IMPRESE INDIVIDUALI		SOCIETÀ		AZIENDE MUNICIPALIZ- ZATE, PROVINCIALIZZATE, REGIONALIZZATE		ALTRE FORME		TOTALE	
	N.	Addetti	N.	Addetti	N.	Addetti	N.	Addetti	N.	Addetti
<b>N SANITÀ E ALTRI SERVIZI SOCIALI</b>	<b>1.260</b>	<b>1.682</b>	<b>114</b>	<b>1.329</b>	-	-	<b>87</b>	<b>170</b>	<b>1.461</b>	<b>3.181</b>
<b>85</b>	<b>1.260</b>	<b>1.682</b>	<b>114</b>	<b>1.329</b>	-	-	<b>87</b>	<b>170</b>	<b>1.461</b>	<b>3.181</b>
85.1	1.235	1.656	91	1.097	-	-	86	168	1.412	2.921
85.2	20	21	-	-	-	-	1	2	21	23
85.3	5	5	23	232	-	-	-	-	28	237
<b>O ALTRI SERVIZI PUBBLICI, SOCIALI E PERSONALI</b>	<b>1.896</b>	<b>2.485</b>	<b>188</b>	<b>986</b>	-	-	<b>26</b>	<b>98</b>	<b>2.110</b>	<b>3.569</b>
<b>90</b>	<b>23</b>	<b>35</b>	<b>7</b>	<b>65</b>	-	-	-	-	<b>30</b>	<b>100</b>
90.0	23	35	7	65	-	-	-	-	30	100
<b>92</b>	<b>224</b>	<b>352</b>	<b>99</b>	<b>472</b>	-	-	<b>23</b>	<b>94</b>	<b>346</b>	<b>918</b>
92.1	4	10	10	47	-	-	-	-	14	57
92.2	27	50	32	124	-	-	2	2	61	176
92.3	128	197	27	121	-	-	10	69	165	387
92.4	8	10	-	-	-	-	-	-	8	10
92.5	-	-	-	-	-	-	1	1	1	1
92.6	26	28	17	96	-	-	8	19	51	143
92.7	31	57	13	84	-	-	2	3	46	144
<b>93</b>	<b>1.649</b>	<b>2.098</b>	<b>82</b>	<b>449</b>	-	-	<b>3</b>	<b>4</b>	<b>1.734</b>	<b>2.551</b>
93.0	1.649	2.098	82	449	-	-	3	4	1.734	2.551
<b>TOTALE</b>	<b>28.362</b>	<b>48.493</b>	<b>4.964</b>	<b>32.136</b>	<b>1</b>	<b>184</b>	<b>397</b>	<b>3.801</b>	<b>33.724</b>	<b>84.614</b>
di cui imprese:										
- artigiane	7.914	14.812	896	3.642	-	-	22	45	8.832	18.499
- dell'industria in senso stretto (a)	2.820	6.385	822	6.877	-	-	19	45	3.661	13.307
- dei servizi	23.448	35.095	3.387	17.496	1	184	362	3.706	27.198	56.481
CLASSE DI ADDETTI										
1	20.015	20.015	720	720	-	-	180	180	20.915	20.915
2	4.497	8.994	1.320	2.640	-	-	110	220	5.927	11.854
3 - 5	3.047	10.949	1.673	6.304	-	-	77	278	4.797	17.531
6 - 9	516	3.602	609	4.408	-	-	17	112	1.142	8.122
10 - 19	222	2.843	409	5.407	-	-	5	62	636	8.312
20 - 49	57	1.512	178	5.182	-	-	6	187	241	6.881
50 - 99	7	461	33	2.193	-	-	-	-	40	2.654
100 - 199	1	117	12	1.736	1	184	1	107	15	2.144
200 - 499	-	-	9	2.567	-	-	-	-	9	2.567
500 - 999	-	-	1	979	-	-	-	-	1	979
1.000 e più	-	-	-	-	-	-	1	2.655	1	2.655
<b>TOTALE</b>	<b>28.362</b>	<b>48.493</b>	<b>4.964</b>	<b>32.136</b>	<b>1</b>	<b>184</b>	<b>397</b>	<b>3.801</b>	<b>33.724</b>	<b>84.614</b>
TIPO DI COMUNE										
- Comune capoluogo	3.819	7.184	1.032	8.277	1	184	114	2.948	4.966	18.593
- Altri comuni	24.543	41.309	3.932	23.859	-	-	283	853	28.758	66.021
<b>TOTALE</b>	<b>28.362</b>	<b>48.493</b>	<b>4.964</b>	<b>32.136</b>	<b>1</b>	<b>184</b>	<b>397</b>	<b>3.801</b>	<b>33.724</b>	<b>84.614</b>

(a) Comprende le sezioni di attività: C - Estrazione di minerali; D - Attività manifatturiere; E - Produzione e distribuzione di energia elettrica, gas e acqua



**Tavola 3.2 - Società e addetti secondo la forma giuridica per sezione, sottosezione, divisione e gruppo di attività economica, classe di addetti e tipo di comune**

ATTIVITÀ ECONOMICHE CLASSI DI ADDETTI TIPO DI COMUNE		SOCIETÀ											
		PER AZIONI		COOPERATIVE		IN ACCOMANDITA		A RESPONSABILITÀ LI- MITATA		IN NOME COLLETTIVO		SEMPLICI O DI FATTO	
		N.	Addetti	N.	Addetti	N.	Addetti	N.	Addetti	N.	Addetti	N.	Addetti
<b>A</b>	<b>AGRICOLTURA, CACCIA E SILVICOLTURA</b>	-	-	19	793	7	23	4	29	16	77	3	13
01		-	-	17	766	5	16	4	29	10	50	2	4
01.1		-	-	2	217	-	-	1	10	1	15	-	-
01.2		-	-	4	19	2	3	1	5	-	-	2	4
01.4		-	-	11	530	2	7	2	14	9	35	-	-
01.5		-	-	-	-	1	6	-	-	-	-	-	-
02		-	-	2	27	2	7	-	-	6	27	1	9
02.0		-	-	2	27	2	7	-	-	6	27	1	9
<b>B</b>	<b>PESCA, PISCICOLTURA E SERVIZI CONNESSI</b>	-	-	1	41	-	-	1	26	-	-	-	-
05		-	-	1	41	-	-	1	26	-	-	-	-
05.0		-	-	1	41	-	-	1	26	-	-	-	-
<b>C</b>	<b>ESTRAZIONE DI MINERALI</b>	1	16	-	-	3	14	4	26	5	29	-	-
<b>CA</b>	<b>ESTRAZIONE DI MINERALI ENERGETICI</b>	-	-	-	-	-	-	-	-	-	-	-	-
10		-	-	-	-	-	-	-	-	-	-	-	-
10.1		-	-	-	-	-	-	-	-	-	-	-	-
10.2		-	-	-	-	-	-	-	-	-	-	-	-
10.3		-	-	-	-	-	-	-	-	-	-	-	-
11		-	-	-	-	-	-	-	-	-	-	-	-
11.1		-	-	-	-	-	-	-	-	-	-	-	-
11.2		-	-	-	-	-	-	-	-	-	-	-	-
12		-	-	-	-	-	-	-	-	-	-	-	-
12.0		-	-	-	-	-	-	-	-	-	-	-	-
<b>CB</b>	<b>ESTRAZIONE DI MINERALI NON ENERGETICI</b>	1	16	-	-	3	14	4	26	5	29	-	-
13		-	-	-	-	-	-	-	-	-	-	-	-
13.1		-	-	-	-	-	-	-	-	-	-	-	-
13.2		-	-	-	-	-	-	-	-	-	-	-	-
14		1	16	-	-	3	14	4	26	5	29	-	-
14.1		1	16	-	-	1	8	-	-	2	16	-	-
14.2		-	-	-	-	1	3	3	17	2	8	-	-
14.3		-	-	-	-	-	-	-	-	-	-	-	-
14.4		-	-	-	-	-	-	-	-	-	-	-	-
14.5		-	-	-	-	1	3	1	9	1	5	-	-
<b>D</b>	<b>ATTIVITÀ MANIFATTURIERE</b>	22	1.237	46	1.005	70	451	165	1.516	295	1.843	206	704
<b>DA</b>	<b>INDUSTRIE ALIMENTARI, DELLE BEVANDE E DEL TABACCO</b>	4	129	21	682	24	125	37	313	93	557	74	276
15		4	129	21	682	24	125	37	313	93	557	74	276
15.1		-	-	3	36	1	8	6	50	6	83	-	-
15.2		-	-	-	-	-	-	-	-	4	9	-	-
15.3		4	129	5	493	1	27	7	41	6	76	2	27
15.4		-	-	4	21	13	24	6	23	22	101	24	72
15.5		-	-	4	69	1	4	2	44	8	25	3	6
15.6		-	-	-	-	-	-	1	4	5	58	6	15
15.7		-	-	-	-	-	-	-	-	1	2	-	-
15.8		-	-	3	52	6	59	11	117	37	178	35	142
15.9		-	-	2	11	2	3	4	34	4	25	4	14
16		-	-	-	-	-	-	-	-	-	-	-	-
16.0		-	-	-	-	-	-	-	-	-	-	-	-
<b>DB</b>	<b>INDUSTRIE TESSILI E DELL'ABBIGLIAMENTO</b>	5	470	11	175	7	105	13	95	25	149	17	62
17		4	324	7	63	2	19	4	30	6	25	5	19
17.1		1	1	-	-	-	-	1	10	1	3	-	-
17.2		1	116	1	4	-	-	1	5	-	-	-	-
17.3		-	-	-	-	-	-	-	-	-	-	-	-
17.4		-	-	1	6	-	-	-	-	2	6	3	7
17.5		-	-	-	-	2	19	-	-	1	2	-	-
17.6		1	71	-	-	-	-	1	13	1	8	1	10
17.7		1	136	5	53	-	-	1	2	1	6	1	2
18		1	146	4	112	5	86	9	65	19	124	12	43
18.1		-	-	-	-	-	-	-	-	-	-	1	2
18.2		1	146	4	112	5	86	9	65	17	117	11	41
18.3		-	-	-	-	-	-	-	-	2	7	-	-
<b>DC</b>	<b>INDUSTRIE CONCIARIE, FABBRICAZIONE DI PRODOTTI IN CUOIO, PELLE E SIMILARI</b>	1	32	1	16	1	15	-	-	4	38	-	-
19		1	32	1	16	1	15	-	-	4	38	-	-
19.1		-	-	-	-	-	-	-	-	1	2	-	-
19.2		-	-	-	-	-	-	-	-	3	36	-	-
19.3		1	32	1	16	1	15	-	-	-	-	-	-
<b>DD</b>	<b>INDUSTRIA DEL LEGNO E DEI PRODOTTI IN LEGNO</b>	2	31	5	66	9	48	9	54	32	166	40	112
20		2	31	5	66	9	48	9	54	32	166	40	112
20.1		1	10	-	-	3	16	2	14	6	46	1	1
20.2		-	-	-	-	-	-	1	3	-	-	-	-
20.3		1	21	2	18	5	31	3	12	24	94	37	108
20.4		-	-	1	28	-	-	1	11	1	21	-	-
20.5		-	-	2	20	1	1	2	14	1	5	2	3

**Tavola 3.2 segue - Società e addetti secondo la forma giuridica per sezione, sottosezione, divisione e gruppo di attività economica, classe di addetti e tipo di comune**

ATTIVITÀ ECONOMICHE CLASSI DI ADDETTI TIPO DI COMUNE	SOCIETÀ											
	PER AZIONI		COOPERATIVE		IN ACCOMANDITA		A RESPONSABILITÀ LIMITATA		IN NOME COLLETTIVO		SEMPLICI O DI FATTO	
	N.	Addetti	N.	Addetti	N.	Addetti	N.	Addetti	N.	Addetti	N.	Addetti
<b>DE FABBRICAZIONE DELLA PASTA-CARTA, DELLA CARTA E DEI PRODOTTI DI CARTA; STAMPA ED EDITORIA</b>	<b>2</b>	<b>19</b>	<b>1</b>	<b>3</b>	<b>4</b>	<b>18</b>	<b>13</b>	<b>56</b>	<b>13</b>	<b>92</b>	<b>10</b>	<b>41</b>
21	1	3	-	-	-	-	2	6	-	-	-	-
21.1	-	-	-	-	-	-	-	-	-	-	-	-
21.2	1	3	-	-	-	-	2	6	-	-	-	-
<b>22</b>	<b>1</b>	<b>16</b>	<b>1</b>	<b>3</b>	<b>4</b>	<b>18</b>	<b>11</b>	<b>50</b>	<b>13</b>	<b>92</b>	<b>10</b>	<b>41</b>
22.1	-	-	-	-	2	7	6	14	-	-	-	-
22.2	1	16	1	3	2	11	5	36	12	88	10	41
22.3	-	-	-	-	-	-	-	-	1	4	-	-
<b>DF FABBRICAZIONE DI COKE, RAFFINERIE DI PETROLIO, TRATTAMENTO DEI COMBUSTIBILI NUCLEARI</b>	<b>-</b>	<b>-</b>	<b>-</b>	<b>-</b>	<b>-</b>	<b>-</b>	<b>3</b>	<b>19</b>	<b>-</b>	<b>-</b>	<b>-</b>	<b>-</b>
23	-	-	-	-	-	-	3	19	-	-	-	-
23.1	-	-	-	-	-	-	-	-	-	-	-	-
23.2	-	-	-	-	-	-	3	19	-	-	-	-
23.3	-	-	-	-	-	-	-	-	-	-	-	-
<b>DG FABBRICAZIONE DI PRODOTTI CHIMICI E DI FIBRE SINTETICHE E ARTIFICIALI</b>	<b>-</b>	<b>-</b>	<b>-</b>	<b>-</b>	<b>-</b>	<b>-</b>	<b>5</b>	<b>24</b>	<b>4</b>	<b>16</b>	<b>2</b>	<b>7</b>
24	-	-	-	-	-	-	5	24	4	16	2	7
24.1	-	-	-	-	-	-	-	-	2	10	-	-
24.2	-	-	-	-	-	-	-	-	-	-	-	-
24.3	-	-	-	-	-	-	-	-	2	6	2	7
24.4	-	-	-	-	-	-	1	13	-	-	-	-
24.5	-	-	-	-	-	-	3	8	-	-	-	-
24.6	-	-	-	-	-	-	1	3	-	-	-	-
24.7	-	-	-	-	-	-	-	-	-	-	-	-
<b>DH FABBRICAZIONE DI ARTICOLI IN GOMMA E MATERIE PLASTICHE</b>	<b>1</b>	<b>86</b>	<b>-</b>	<b>-</b>	<b>2</b>	<b>33</b>	<b>9</b>	<b>127</b>	<b>3</b>	<b>16</b>	<b>2</b>	<b>9</b>
25	1	86	-	-	2	33	9	127	3	16	2	9
25.1	1	86	-	-	-	-	1	34	2	14	1	4
25.2	-	-	-	-	2	33	8	93	1	2	1	5
<b>DI FABBRICAZIONE DI PRODOTTI DELLA LAVORAZIONE DI MINERALI NON METALLIFERI</b>	<b>4</b>	<b>129</b>	<b>5</b>	<b>50</b>	<b>7</b>	<b>41</b>	<b>32</b>	<b>379</b>	<b>46</b>	<b>466</b>	<b>16</b>	<b>59</b>
26	4	129	5	50	7	41	32	379	46	466	16	59
26.1	-	-	-	-	-	-	4	18	5	24	5	15
26.2	-	-	1	3	-	-	-	-	1	7	1	4
26.3	-	-	-	-	-	-	-	-	-	-	-	-
26.4	2	82	2	35	-	-	2	40	5	104	-	-
26.5	-	-	-	-	-	-	1	54	2	9	-	-
26.6	1	39	1	4	6	37	21	237	25	246	6	26
26.7	1	8	1	8	1	4	4	30	8	76	4	14
26.8	-	-	-	-	-	-	-	-	-	-	-	-
<b>DJ PRODUZIONE DI METALLO E FABBRICAZIONE DI PRODOTTI IN METALLO</b>	<b>1</b>	<b>47</b>	<b>-</b>	<b>-</b>	<b>6</b>	<b>28</b>	<b>13</b>	<b>130</b>	<b>39</b>	<b>187</b>	<b>30</b>	<b>106</b>
27	-	-	-	-	1	5	1	12	1	1	-	-
27.1	-	-	-	-	-	-	-	-	-	-	-	-
27.2	-	-	-	-	-	-	-	-	-	-	-	-
27.3	-	-	-	-	1	5	1	12	1	1	-	-
27.4	-	-	-	-	-	-	-	-	-	-	-	-
27.5	-	-	-	-	-	-	-	-	-	-	-	-
<b>28</b>	<b>1</b>	<b>47</b>	<b>-</b>	<b>-</b>	<b>5</b>	<b>23</b>	<b>12</b>	<b>118</b>	<b>38</b>	<b>186</b>	<b>30</b>	<b>106</b>
28.1	1	47	-	-	3	12	10	91	21	98	18	61
28.2	-	-	-	-	-	-	-	-	1	7	-	-
28.3	-	-	-	-	-	-	-	-	-	-	-	-
28.4	-	-	-	-	1	8	-	-	1	9	-	-
28.5	-	-	-	-	-	-	-	-	4	34	1	4
28.6	-	-	-	-	-	-	-	-	-	-	-	-
28.7	-	-	-	-	1	3	2	27	11	38	11	41
<b>DK FABBRICAZIONE DI MACCHINE ED APPARECCHI MECCANICI, COMPRESI L'INSTALLAZIONE, IL MONTAGGIO, LA RIPARAZIONE E LA MANUTENZIONE</b>	<b>-</b>	<b>-</b>	<b>-</b>	<b>-</b>	<b>2</b>	<b>17</b>	<b>3</b>	<b>16</b>	<b>10</b>	<b>37</b>	<b>3</b>	<b>7</b>
29	-	-	-	-	2	17	3	16	10	37	3	7
29.1	-	-	-	-	-	-	-	-	-	-	-	-
29.2	-	-	-	-	2	17	2	12	9	33	2	5
29.3	-	-	-	-	-	-	-	-	1	4	1	2
29.4	-	-	-	-	-	-	-	-	-	-	-	-
29.5	-	-	-	-	-	-	1	4	-	-	-	-
29.6	-	-	-	-	-	-	-	-	-	-	-	-
29.7	-	-	-	-	-	-	-	-	-	-	-	-

**Tavola 3.2 segue - Società e addetti secondo la forma giuridica per sezione, sottosezione, divisione e gruppo di attività economica, classe di addetti e tipo di comune**

ATTIVITÀ ECONOMICHE CLASSI DI ADDETTI TIPO DI COMUNE		SOCIETÀ											
		PER AZIONI		COOPERATIVE		IN ACCOMANDITA		A RESPONSABILITÀ LI- MITATA		IN NOME COLLETTIVO		SEMPLICI O DI FATTO	
		N.	Addetti	N.	Addetti	N.	Addetti	N.	Addetti	N.	Addetti	N.	Addetti
<b>DL</b>	<b>FABBRICAZIONE DI MACCHINE ELETTRICHE E DI APPARECCHIATURE ELETTRICHE ED OTTICHE</b>	1	35	-	-	4	10	17	179	12	64	8	16
30		1	35	-	-	-	-	1	28	-	-	-	-
30.0		1	35	-	-	-	-	1	28	-	-	-	-
31		-	-	-	-	2	6	9	77	2	6	1	2
31.1		-	-	-	-	-	-	2	21	1	2	-	-
31.2		-	-	-	-	-	-	2	17	-	-	-	-
31.3		-	-	-	-	-	-	-	-	-	-	-	-
31.4		-	-	-	-	-	-	-	-	-	-	-	-
31.5		-	-	-	-	-	-	3	17	1	4	1	2
31.6		-	-	-	-	2	6	2	22	-	-	-	-
32		-	-	-	-	-	-	-	-	4	21	2	4
32.1		-	-	-	-	-	-	-	-	-	-	-	-
32.2		-	-	-	-	-	-	-	-	3	19	2	4
32.3		-	-	-	-	-	-	-	-	1	2	-	-
33		-	-	-	-	2	4	7	74	6	37	5	10
33.1		-	-	-	-	1	3	4	48	4	9	5	10
33.2		-	-	-	-	-	-	-	-	1	23	-	-
33.3		-	-	-	-	-	-	-	-	-	-	-	-
33.4		-	-	-	-	1	1	3	26	1	5	-	-
33.5		-	-	-	-	-	-	-	-	-	-	-	-
<b>DM</b>	<b>FABBRICAZIONE DI MEZZI DI TRASPORTO</b>	-	-	-	-	-	-	5	54	1	2	-	-
34		-	-	-	-	-	-	3	35	-	-	-	-
34.1		-	-	-	-	-	-	-	-	-	-	-	-
34.2		-	-	-	-	-	-	1	22	-	-	-	-
34.3		-	-	-	-	-	-	2	13	-	-	-	-
35		-	-	-	-	-	-	2	19	1	2	-	-
35.1		-	-	-	-	-	-	2	19	1	2	-	-
35.2		-	-	-	-	-	-	-	-	-	-	-	-
35.3		-	-	-	-	-	-	-	-	-	-	-	-
35.4		-	-	-	-	-	-	-	-	-	-	-	-
35.5		-	-	-	-	-	-	-	-	-	-	-	-
<b>DN</b>	<b>ALTRE INDUSTRIE MANIFATTURIERE</b>	1	259	2	13	4	11	6	70	13	53	4	9
36		1	259	2	13	4	11	6	70	12	49	4	9
36.1		1	259	1	8	3	8	6	70	11	47	2	6
36.2		-	-	-	-	-	-	-	-	1	2	1	1
36.3		-	-	-	-	-	-	-	-	-	-	-	-
36.4		-	-	-	-	-	-	-	-	-	-	-	-
36.5		-	-	1	5	1	3	-	-	-	-	-	-
36.6		-	-	-	-	-	-	-	-	-	-	1	2
37		-	-	-	-	-	-	-	-	1	4	-	-
37.1		-	-	-	-	-	-	-	-	1	4	-	-
37.2		-	-	-	-	-	-	-	-	-	-	-	-
<b>E</b>	<b>PRODUZIONE E DISTRIBUZIONE DI ENERGIA ELETTRICA, GAS E ACQUA</b>	-	-	1	12	-	-	2	12	2	12	-	-
40		-	-	1	12	-	-	-	-	2	12	-	-
40.1		-	-	-	-	-	-	-	-	-	-	-	-
40.2		-	-	1	12	-	-	-	-	2	12	-	-
40.3		-	-	-	-	-	-	-	-	-	-	-	-
41		-	-	-	-	-	-	2	12	-	-	-	-
41.0		-	-	-	-	-	-	2	12	-	-	-	-
<b>F</b>	<b>COSTRUZIONI</b>	12	1.723	73	677	91	489	205	2.175	237	1.402	86	295
45		12	1.723	73	677	91	489	205	2.175	237	1.402	86	295
45.1		-	-	2	49	1	1	3	26	12	73	6	16
45.2		10	1.086	63	580	73	400	179	1.654	174	1.089	46	199
45.3		2	637	8	48	14	77	21	480	43	202	23	55
45.4		-	-	-	-	3	11	2	15	8	38	11	25
45.5		-	-	-	-	-	-	-	-	-	-	-	-
<b>G</b>	<b>COMMERCIO ALL'INGROSSO E AL DETTAGLIO; RIPARAZIONE DI AUTOVEICOLI, MOTOCICLI E DI BENI PERSONALI E PER LA CASA</b>	9	110	64	557	470	1.686	300	2.188	840	3.312	354	991
50		1	3	3	29	58	253	48	532	136	540	105	279
50.1		-	-	2	25	22	88	31	386	18	95	3	8
50.2		-	-	-	-	9	27	1	7	69	262	88	239
50.3		-	-	1	4	11	38	10	74	25	96	5	11
50.4		-	-	-	-	3	8	-	-	8	24	2	4
50.5		1	3	-	-	13	92	6	65	16	63	7	17
51		5	63	29	349	106	412	102	772	197	1.076	38	165
51.1		-	-	3	36	26	67	6	16	26	101	5	12
51.2		-	-	2	13	5	10	4	15	7	16	2	2
51.3		2	10	21	289	39	227	31	333	87	620	17	96
51.4		3	53	3	11	18	47	27	212	43	197	4	17
51.5		-	-	-	-	8	28	16	84	22	79	9	32
51.6		-	-	-	-	9	29	17	100	11	59	1	6
51.7		-	-	-	-	1	4	1	12	1	4	-	-

**Tavola 3.2 segue - Società e addetti secondo la forma giuridica per sezione, sottosezione, divisione e gruppo di attività economica, classe di addetti e tipo di comune**

ATTIVITÀ ECONOMICHE CLASSI DI ADDETTI TIPO DI COMUNE	SOCIETÀ											
	PER AZIONI		COOPERATIVE		IN ACCOMANDITA		A RESPONSABILITÀ LI- MITATA		IN NOME COLLETTIVO		SEMPLICI O DI FATTO	
	N.	Addetti	N.	Addetti	N.	Addetti	N.	Addetti	N.	Addetti	N.	Addetti
<b>52</b>	<b>3</b>	<b>44</b>	<b>32</b>	<b>179</b>	<b>306</b>	<b>1.021</b>	<b>150</b>	<b>884</b>	<b>507</b>	<b>1.696</b>	<b>211</b>	<b>547</b>
52.1	1	1	7	43	56	282	30	257	78	361	30	99
52.2	-	-	14	80	19	72	7	50	83	224	35	99
52.3	-	-	1	9	8	18	6	25	8	31	10	33
52.4	2	43	9	44	221	646	106	550	327	1.050	128	295
52.5	-	-	-	-	1	1	-	-	-	-	1	1
52.6	-	-	-	-	1	2	-	-	2	6	-	-
52.7	-	-	1	3	-	-	1	2	9	24	7	20
<b>H</b>	<b>4</b>	<b>98</b>	<b>22</b>	<b>150</b>	<b>80</b>	<b>272</b>	<b>43</b>	<b>271</b>	<b>138</b>	<b>548</b>	<b>76</b>	<b>220</b>
<b>55</b>	<b>4</b>	<b>98</b>	<b>22</b>	<b>150</b>	<b>80</b>	<b>272</b>	<b>43</b>	<b>271</b>	<b>138</b>	<b>548</b>	<b>76</b>	<b>220</b>
55.1	3	64	3	26	18	72	16	141	18	123	9	50
55.2	1	34	4	22	8	26	12	66	6	14	3	4
55.3	-	-	5	23	32	121	10	40	66	249	35	95
55.4	-	-	3	11	22	53	4	14	47	148	29	71
55.5	-	-	7	68	-	-	1	10	1	14	-	-
<b>I</b>	<b>2</b>	<b>45</b>	<b>11</b>	<b>188</b>	<b>19</b>	<b>61</b>	<b>30</b>	<b>435</b>	<b>29</b>	<b>271</b>	<b>6</b>	<b>25</b>
<b>60</b>	<b>1</b>	<b>44</b>	<b>7</b>	<b>69</b>	<b>7</b>	<b>26</b>	<b>19</b>	<b>378</b>	<b>19</b>	<b>234</b>	<b>5</b>	<b>20</b>
60.1	-	-	-	-	-	-	-	-	-	-	-	-
60.2	1	44	7	69	7	26	19	378	19	234	5	20
60.3	-	-	-	-	-	-	-	-	-	-	-	-
<b>61</b>	-	-	-	-	-	-	-	-	1	3	-	-
61.1	-	-	-	-	-	-	-	-	1	3	-	-
61.2	-	-	-	-	-	-	-	-	-	-	-	-
<b>62</b>	-	-	-	-	-	-	-	-	-	-	-	-
62.1	-	-	-	-	-	-	-	-	-	-	-	-
62.2	-	-	-	-	-	-	-	-	-	-	-	-
62.3	-	-	-	-	-	-	-	-	-	-	-	-
<b>63</b>	<b>1</b>	<b>1</b>	<b>3</b>	<b>107</b>	<b>12</b>	<b>35</b>	<b>11</b>	<b>57</b>	<b>9</b>	<b>34</b>	<b>1</b>	<b>5</b>
63.1	-	-	2	97	-	-	3	34	2	14	1	5
63.2	-	-	-	-	1	3	-	-	2	9	-	-
63.3	1	1	1	10	11	32	7	19	5	11	-	-
63.4	-	-	-	-	-	-	1	4	-	-	-	-
<b>64</b>	-	-	1	12	-	-	-	-	-	-	-	-
64.1	-	-	1	12	-	-	-	-	-	-	-	-
64.2	-	-	-	-	-	-	-	-	-	-	-	-
<b>J</b>	<b>9</b>	<b>37</b>	<b>25</b>	<b>311</b>	<b>39</b>	<b>97</b>	<b>13</b>	<b>30</b>	<b>12</b>	<b>61</b>	<b>11</b>	<b>33</b>
<b>65</b>	<b>4</b>	<b>28</b>	<b>25</b>	<b>311</b>	<b>2</b>	<b>5</b>	<b>9</b>	<b>22</b>	-	-	-	-
65.1	1	23	22	289	-	-	-	-	-	-	-	-
65.2	3	5	3	22	2	5	9	22	-	-	-	-
<b>66</b>	-	-	-	-	-	-	-	-	-	-	-	-
66.0	-	-	-	-	-	-	-	-	-	-	-	-
<b>67</b>	<b>5</b>	<b>9</b>	-	-	<b>37</b>	<b>92</b>	<b>4</b>	<b>8</b>	<b>12</b>	<b>61</b>	<b>11</b>	<b>33</b>
67.1	-	-	-	-	4	13	1	3	3	14	1	1
67.2	5	9	-	-	33	79	3	5	9	47	10	32
<b>K</b>	<b>6</b>	<b>517</b>	<b>50</b>	<b>730</b>	<b>79</b>	<b>250</b>	<b>89</b>	<b>547</b>	<b>112</b>	<b>563</b>	<b>84</b>	<b>235</b>
<b>70</b>	-	-	1	2	9	33	16	27	12	21	2	5
70.1	-	-	1	2	3	14	6	8	2	3	-	-
70.2	-	-	-	-	1	10	5	7	3	5	1	3
70.3	-	-	-	-	5	9	5	12	7	13	1	2
<b>71</b>	-	-	1	8	1	3	1	6	7	21	2	8
71.1	-	-	-	-	-	-	-	-	-	-	-	-
71.2	-	-	-	-	-	-	-	-	-	-	-	-
71.3	-	-	1	8	-	-	1	6	3	15	1	5
71.4	-	-	-	-	1	3	-	-	4	6	1	3
<b>72</b>	<b>4</b>	<b>237</b>	<b>7</b>	<b>39</b>	<b>28</b>	<b>80</b>	<b>24</b>	<b>143</b>	<b>41</b>	<b>115</b>	<b>11</b>	<b>29</b>
72.1	-	-	-	-	-	-	-	-	-	-	-	-
72.2	4	237	2	15	4	7	14	97	10	28	2	6
72.3	-	-	3	19	24	73	10	46	27	73	9	23
72.4	-	-	-	-	-	-	-	-	-	-	-	-
72.5	-	-	-	-	-	-	-	-	2	5	-	-
72.6	-	-	2	5	-	-	-	-	2	9	-	-
<b>73</b>	-	-	-	-	-	-	2	30	1	2	-	-
73.1	-	-	-	-	-	-	2	30	1	2	-	-
73.2	-	-	-	-	-	-	-	-	-	-	-	-
<b>74</b>	<b>2</b>	<b>280</b>	<b>41</b>	<b>681</b>	<b>41</b>	<b>134</b>	<b>46</b>	<b>341</b>	<b>51</b>	<b>404</b>	<b>69</b>	<b>193</b>
74.1	1	4	9	44	22	53	19	62	9	33	39	106
74.2	-	-	6	23	5	17	9	54	10	28	14	34
74.3	-	-	-	-	-	-	1	4	-	-	1	2
74.4	-	-	-	-	3	8	3	7	6	18	1	2
74.5	-	-	1	6	-	-	-	-	-	-	-	-
74.6	-	-	3	29	2	6	3	64	2	190	-	-
74.7	-	-	18	541	4	25	5	116	8	90	4	19
74.8	1	276	4	38	5	25	6	34	16	45	10	30
<b>M</b>	-	-	4	46	8	47	3	40	30	165	14	44
<b>80</b>	-	-	4	46	8	47	3	40	30	165	14	44
80.1	-	-	2	17	-	-	-	-	7	19	3	10
80.2	-	-	2	29	2	20	-	-	4	73	3	6
80.3	-	-	-	-	-	-	-	-	1	4	-	-
80.4	-	-	-	-	6	27	3	40	18	69	8	28

**Tavola 3.2 segue - Società e addetti secondo la forma giuridica per sezione, sottosezione, divisione e gruppo di attività economica, classe di addetti e tipo di comune**

ATTIVITÀ ECONOMICHE CLASSI DI ADDETTI TIPO DI COMUNE		SOCIETÀ											
		PER AZIONI		COOPERATIVE		IN ACCOMANDITA		A RESPONSABILITÀ LI- MITATA		IN NOME COLLETTIVO		SEMPLICI O DI FATTO	
		N.	Addetti	N.	Addetti	N.	Addetti	N.	Addetti	N.	Addetti	N.	Addetti
<b>N</b>	<b>SANITÀ E ALTRI SERVIZI SOCIALI</b>	<b>1</b>	<b>121</b>	<b>16</b>	<b>135</b>	<b>19</b>	<b>76</b>	<b>28</b>	<b>495</b>	<b>26</b>	<b>350</b>	<b>24</b>	<b>152</b>
85		1	121	16	135	19	76	28	495	26	350	24	152
85.1		1	121	1	16	18	72	27	494	21	245	23	149
85.2		-	-	-	-	-	-	-	-	-	-	-	-
85.3		-	-	15	119	1	4	1	1	5	105	1	3
<b>O</b>	<b>ALTRI SERVIZI PUBBLICI, SOCIALI E PERSONALI</b>	<b>4</b>	<b>232</b>	<b>27</b>	<b>225</b>	<b>32</b>	<b>90</b>	<b>21</b>	<b>133</b>	<b>53</b>	<b>188</b>	<b>51</b>	<b>118</b>
90		-	-	4	56	-	-	-	-	3	9	-	-
90.0		-	-	4	56	-	-	-	-	3	9	-	-
92		1	42	13	109	25	70	19	114	30	109	11	28
92.1		-	-	-	-	1	3	3	18	3	17	3	9
92.2		-	-	3	22	10	27	8	52	7	15	4	8
92.3		-	-	5	43	5	16	5	12	11	49	1	1
92.4		-	-	-	-	-	-	-	-	-	-	-	-
92.5		-	-	-	-	-	-	-	-	-	-	-	-
92.6		1	42	1	9	5	11	1	9	7	18	2	7
92.7		-	-	4	35	4	13	2	23	2	10	1	3
93		3	190	10	60	7	20	2	19	20	70	40	90
93.0		3	190	10	60	7	20	2	19	20	70	40	90
<b>TOTALE</b>		<b>70</b>	<b>4.136</b>	<b>359</b>	<b>4.870</b>	<b>917</b>	<b>3.556</b>	<b>908</b>	<b>7.923</b>	<b>1.795</b>	<b>8.821</b>	<b>915</b>	<b>2.830</b>
di cui imprese:													
- artigiane		-	-	29	288	-	-	-	-	493	2.205	374	1.149
- dell'industria in senso stretto (a)		23	1.253	47	1.017	73	465	171	1.554	302	1.884	206	704
- dei servizi		35	1.160	219	2.342	746	2.579	527	4.139	1.240	5.458	620	1.818
<b>CLASSE DI ADDETTI</b>													
1		11	11	50	50	194	194	145	145	207	207	113	113
2		4	8	31	62	242	484	117	234	505	1.010	421	842
3 - 5		6	19	72	273	339	1.276	254	978	694	2.624	308	1.134
6 - 9		6	47	74	576	87	614	163	1.184	231	1.650	48	337
10 - 19		8	108	86	1.124	41	542	144	1.967	110	1.411	20	255
20 - 49		20	657	32	910	13	394	69	1.912	39	1.160	5	149
50 - 99		4	285	7	443	1	52	14	956	7	457	-	-
100 - 199		6	850	4	584	-	-	-	-	2	302	-	-
200 - 499		4	1.172	3	848	-	-	2	547	-	-	-	-
500 - 999		1	979	-	-	-	-	-	-	-	-	-	-
1.000 e più		-	-	-	-	-	-	-	-	-	-	-	-
<b>TOTALE</b>		<b>70</b>	<b>4.136</b>	<b>359</b>	<b>4.870</b>	<b>917</b>	<b>3.556</b>	<b>908</b>	<b>7.923</b>	<b>1.795</b>	<b>8.821</b>	<b>915</b>	<b>2.830</b>
<b>TIPO DI COMUNE</b>													
- Comune capoluogo		14	2.010	51	748	181	720	258	2.070	336	2.061	192	668
- Altri comuni		56	2.126	308	4.122	736	2.836	650	5.853	1.459	6.760	723	2.162
<b>TOTALE</b>		<b>70</b>	<b>4.136</b>	<b>359</b>	<b>4.870</b>	<b>917</b>	<b>3.556</b>	<b>908</b>	<b>7.923</b>	<b>1.795</b>	<b>8.821</b>	<b>915</b>	<b>2.830</b>

(a) Comprende le sezioni di attività: C - Estrazione di minerali; D - Attività manifatturiere; E - Produzione e distribuzione di energia elettrica, gas e acqua

**Tavola 3.3 - Imprese per classe di addetti, sezione, sottosezione, divisione, gruppo di attività economica e tipo di comune**

ATTIVITÀ ECONOMICHE TIPO DI COMUNE	CLASSI DI ADDETTI											Totale
	1	2	3 - 5	6 - 9	10 - 19	20 - 49	50 - 99	100 - 199	200 - 499	500 - 999	1.000 e più	
<b>A AGRICOLTURA, CACCIA E SILVICOLTURA</b>	<b>79</b>	<b>32</b>	<b>30</b>	<b>15</b>	<b>12</b>	<b>2</b>	<b>2</b>	<b>1</b>	<b>1</b>	-	-	<b>174</b>
01	44	18	13	7	6	2	2	1	1	-	-	94
01.1	4	-	1	-	2	1	-	1	-	-	-	9
01.2	5	5	3	-	1	-	-	-	-	-	-	14
01.4	35	12	9	6	3	1	2	-	1	-	-	69
01.5	-	1	-	1	-	-	-	-	-	-	-	2
02	35	14	17	8	6	-	-	-	-	-	-	80
02.0	35	14	17	8	6	-	-	-	-	-	-	80
<b>B PESCA, PISCICOLTURA E SERVIZI CONNESSI</b>	<b>10</b>	<b>1</b>	<b>6</b>	-	-	<b>2</b>	-	-	-	-	-	<b>19</b>
05	10	1	6	-	-	2	-	-	-	-	-	19
05.0	10	1	6	-	-	2	-	-	-	-	-	19
<b>C ESTRAZIONE DI MINERALI</b>	<b>8</b>	<b>4</b>	<b>14</b>	<b>7</b>	<b>3</b>	-	-	-	-	-	-	<b>36</b>
<b>CA ESTRAZIONE DI MINERALI ENERGETICI</b>	-	-	-	-	-	-	-	-	-	-	-	-
10	-	-	-	-	-	-	-	-	-	-	-	-
10.1	-	-	-	-	-	-	-	-	-	-	-	-
10.2	-	-	-	-	-	-	-	-	-	-	-	-
10.3	-	-	-	-	-	-	-	-	-	-	-	-
11	-	-	-	-	-	-	-	-	-	-	-	-
11.1	-	-	-	-	-	-	-	-	-	-	-	-
11.2	-	-	-	-	-	-	-	-	-	-	-	-
12	-	-	-	-	-	-	-	-	-	-	-	-
12.0	-	-	-	-	-	-	-	-	-	-	-	-
<b>CB ESTRAZIONE DI MINERALI NON ENERGETICI</b>	<b>8</b>	<b>4</b>	<b>14</b>	<b>7</b>	<b>3</b>	-	-	-	-	-	-	<b>36</b>
13	-	-	-	-	-	-	-	-	-	-	-	-
13.1	-	-	-	-	-	-	-	-	-	-	-	-
13.2	-	-	-	-	-	-	-	-	-	-	-	-
14	8	4	14	7	3	-	-	-	-	-	-	36
14.1	1	1	2	2	2	-	-	-	-	-	-	8
14.2	6	3	8	4	1	-	-	-	-	-	-	22
14.3	-	-	-	-	-	-	-	-	-	-	-	-
14.4	-	-	-	-	-	-	-	-	-	-	-	-
14.5	1	-	4	1	-	-	-	-	-	-	-	6
<b>D ATTIVITÀ MANIFATTURIERE</b>	<b>1.782</b>	<b>638</b>	<b>745</b>	<b>213</b>	<b>149</b>	<b>76</b>	<b>7</b>	<b>6</b>	<b>2</b>	-	-	<b>3.618</b>
<b>DA INDUSTRIE ALIMENTARI, DELLE BEVANDE E DEL TABACCO</b>	<b>319</b>	<b>192</b>	<b>265</b>	<b>60</b>	<b>33</b>	<b>17</b>	<b>2</b>	<b>3</b>	<b>1</b>	-	-	<b>892</b>
15	319	192	265	60	33	17	2	3	1	-	-	892
15.1	2	4	7	3	4	4	-	-	-	-	-	24
15.2	8	-	3	1	-	-	-	-	-	-	-	12
15.3	13	2	14	4	7	4	2	2	1	-	-	49
15.4	95	59	84	13	5	-	-	-	-	-	-	256
15.5	9	13	7	1	-	3	-	-	-	-	-	33
15.6	30	9	10	1	-	1	-	-	-	-	-	51
15.7	-	1	-	-	-	-	-	-	-	-	-	1
15.8	156	100	131	32	17	4	-	1	-	-	-	441
15.9	6	4	9	5	-	1	-	-	-	-	-	25
16	-	-	-	-	-	-	-	-	-	-	-	-
16.0	-	-	-	-	-	-	-	-	-	-	-	-
<b>DB INDUSTRIE TESSILI E DELL'ABBIGLIAMENTO</b>	<b>249</b>	<b>51</b>	<b>52</b>	<b>20</b>	<b>30</b>	<b>17</b>	<b>2</b>	<b>3</b>	-	-	-	<b>424</b>
17	32	13	12	14	14	2	1	2	-	-	-	90
17.1	6	-	1	-	1	-	-	-	-	-	-	8
17.2	2	1	3	1	-	-	-	1	-	-	-	8
17.3	-	-	-	-	-	-	-	-	-	-	-	-
17.4	7	6	4	2	-	1	-	-	-	-	-	20
17.5	6	2	1	1	1	1	-	-	-	-	-	12
17.6	3	-	1	3	6	-	1	-	-	-	-	14
17.7	8	4	2	7	6	-	-	1	-	-	-	28
18	217	38	40	6	16	15	1	1	-	-	-	334
18.1	4	3	1	-	-	-	-	-	-	-	-	8
18.2	208	33	34	6	16	15	1	1	-	-	-	314
18.3	5	2	5	-	-	-	-	-	-	-	-	12
<b>DC INDUSTRIE CONCIARIE, FABBRICAZIONE DI PRODOTTI IN CUOIO, PELLE E SIMILARI</b>	<b>10</b>	<b>2</b>	<b>6</b>	<b>4</b>	<b>4</b>	<b>3</b>	-	-	-	-	-	<b>29</b>
19	10	2	6	4	4	3	-	-	-	-	-	29
19.1	2	1	1	-	-	-	-	-	-	-	-	4
19.2	8	1	2	2	2	-	-	-	-	-	-	15
19.3	-	-	3	2	2	3	-	-	-	-	-	10
<b>DD INDUSTRIA DEL LEGNO E DEI PRODOTTI IN LEGNO</b>	<b>466</b>	<b>109</b>	<b>100</b>	<b>34</b>	<b>14</b>	<b>6</b>	-	-	-	-	-	<b>729</b>
20	466	109	100	34	14	6	-	-	-	-	-	729
20.1	25	10	22	14	3	3	-	-	-	-	-	77
20.2	-	-	1	-	-	-	-	-	-	-	-	1
20.3	397	93	72	18	7	1	-	-	-	-	-	588
20.4	2	2	-	-	1	2	-	-	-	-	-	7
20.5	42	4	5	2	3	-	-	-	-	-	-	56



**Tavola 3.3 segue - Imprese per classe di addetti, sezione, sottosezione, divisione, gruppo di attività economica e tipo di comune**

ATTIVITÀ ECONOMICHE TIPO DI COMUNE		CLASSI DI ADDETTI										Totale	
		1	2	3 - 5	6 - 9	10 - 19	20 - 49	50 - 99	100 - 199	200 - 499	500 - 999		1.000 e più
<b>DE</b>	<b>FABBRICAZIONE DELLA PASTA-CARTA, DELLA CARTA E DEI PRODOTTI DI CARTA; STAMPA ED EDITORIA</b>	<b>58</b>	<b>31</b>	<b>46</b>	<b>6</b>	<b>9</b>	<b>1</b>	-	-	-	-	-	<b>151</b>
21		3	1	3	-	-	-	-	-	-	-	-	7
21.1		-	-	-	-	-	-	-	-	-	-	-	-
21.2		3	1	3	-	-	-	-	-	-	-	-	7
<b>22</b>		<b>55</b>	<b>30</b>	<b>43</b>	<b>6</b>	<b>9</b>	<b>1</b>	-	-	-	-	-	<b>144</b>
22.1		8	4	5	-	1	-	-	-	-	-	-	18
22.2		47	25	37	6	8	1	-	-	-	-	-	124
22.3		-	1	1	-	-	-	-	-	-	-	-	2
<b>DF</b>	<b>FABBRICAZIONE DI COKE, RAFFINERIE DI PETROLIO, TRATTAMENTO DEI COMBUSTIBILI NUCLEARI</b>	-	1	-	1	1	-	-	-	-	-	-	3
23		-	1	-	1	1	-	-	-	-	-	-	3
23.1		-	-	-	-	-	-	-	-	-	-	-	-
23.2		-	1	-	1	1	-	-	-	-	-	-	3
23.3		-	-	-	-	-	-	-	-	-	-	-	-
<b>DG</b>	<b>FABBRICAZIONE DI PRODOTTI CHIMICI E DI FIBRE SINTETICHE E ARTIFICIALI</b>	<b>9</b>	<b>5</b>	<b>12</b>	-	<b>1</b>	-	-	-	-	-	-	<b>27</b>
24		9	5	12	-	1	-	-	-	-	-	-	27
24.1		3	-	3	-	-	-	-	-	-	-	-	6
24.2		-	-	-	-	-	-	-	-	-	-	-	-
24.3		2	2	6	-	-	-	-	-	-	-	-	10
24.4		-	-	-	-	1	-	-	-	-	-	-	1
24.5		1	2	2	-	-	-	-	-	-	-	-	5
24.6		3	1	1	-	-	-	-	-	-	-	-	5
24.7		-	-	-	-	-	-	-	-	-	-	-	-
<b>DH</b>	<b>FABBRICAZIONE DI ARTICOLI IN GOMMA E MATERIE PLASTICHE</b>	<b>6</b>	<b>4</b>	<b>9</b>	<b>6</b>	<b>1</b>	<b>5</b>	<b>1</b>	-	-	-	-	<b>32</b>
25		6	4	9	6	1	5	1	-	-	-	-	32
25.1		3	-	2	2	1	1	1	-	-	-	-	10
25.2		3	4	7	4	-	4	-	-	-	-	-	22
<b>DI</b>	<b>FABBRICAZIONE DI PRODOTTI DELLA LAVORAZIONE DI MINERALI NON METALLIFERI</b>	<b>49</b>	<b>52</b>	<b>82</b>	<b>30</b>	<b>29</b>	<b>15</b>	<b>2</b>	-	-	-	-	<b>259</b>
26		49	52	82	30	29	15	2	-	-	-	-	259
26.1		12	8	10	6	-	-	-	-	-	-	-	36
26.2		6	4	5	1	-	-	-	-	-	-	-	16
26.3		1	1	-	-	-	-	-	-	-	-	-	2
26.4		6	2	2	1	3	6	1	-	-	-	-	21
26.5		-	-	2	-	-	-	1	-	-	-	-	3
26.6		10	19	37	16	17	8	-	-	-	-	-	107
26.7		14	18	26	6	9	1	-	-	-	-	-	74
26.8		-	-	-	-	-	-	-	-	-	-	-	-
<b>DJ</b>	<b>PRODUZIONE DI METALLO E FABBRICAZIONE DI PRODOTTI IN METALLO</b>	<b>334</b>	<b>108</b>	<b>93</b>	<b>32</b>	<b>11</b>	<b>6</b>	-	-	-	-	-	<b>584</b>
27		4	-	2	-	1	-	-	-	-	-	-	7
27.1		-	-	-	-	-	-	-	-	-	-	-	-
27.2		-	-	-	-	-	-	-	-	-	-	-	-
27.3		3	-	1	-	1	-	-	-	-	-	-	5
27.4		1	-	-	-	-	-	-	-	-	-	-	1
27.5		-	-	1	-	-	-	-	-	-	-	-	1
<b>28</b>		<b>330</b>	<b>108</b>	<b>91</b>	<b>32</b>	<b>10</b>	<b>6</b>	-	-	-	-	-	<b>577</b>
28.1		100	43	44	15	8	4	-	-	-	-	-	214
28.2		-	1	1	1	-	-	-	-	-	-	-	3
28.3		-	-	-	-	-	-	-	-	-	-	-	-
28.4		-	1	1	2	-	-	-	-	-	-	-	4
28.5		18	8	6	3	-	1	-	-	-	-	-	36
28.6		6	-	-	-	-	-	-	-	-	-	-	6
28.7		206	55	39	11	2	1	-	-	-	-	-	314
<b>DK</b>	<b>FABBRICAZIONE DI MACCHINE ED APPARECCHI MECCANICI, COMPRESI L'INSTALLAZIONE, IL MONTAGGIO, LA RIPARAZIONE E LA MANUTENZIONE</b>	<b>35</b>	<b>14</b>	<b>16</b>	<b>2</b>	<b>4</b>	-	-	-	-	-	-	<b>71</b>
29		35	14	16	2	4	-	-	-	-	-	-	71
29.1		3	1	-	-	-	-	-	-	-	-	-	4
29.2		18	9	12	1	3	-	-	-	-	-	-	43
29.3		10	2	2	-	1	-	-	-	-	-	-	15
29.4		-	-	-	1	-	-	-	-	-	-	-	1
29.5		4	2	2	-	-	-	-	-	-	-	-	8
29.6		-	-	-	-	-	-	-	-	-	-	-	-
29.7		-	-	-	-	-	-	-	-	-	-	-	-

**Tavola 3.3 segue - Imprese per classe di addetti, sezione, sottosezione, divisione, gruppo di attività economica e tipo di comune**

ATTIVITÀ ECONOMICHE TIPO DI COMUNE		CLASSI DI ADDETTI											Totale	
		1	2	3 - 5	6 - 9	10 - 19	20 - 49	50 - 99	100 - 199	200 - 499	500 - 999	1.000 e più		
<b>DL</b>	<b>FABBRICAZIONE DI MACCHINE ELETTRICHE E DI APPARECCHIATURE ELETTRICHE ED OTTICHE</b>	<b>145</b>	<b>36</b>	<b>34</b>	<b>10</b>	<b>6</b>	<b>4</b>	-	-	-	-	-	-	<b>235</b>
30		1	-	-	-	-	2	-	-	-	-	-	-	3
30.0		1	-	-	-	-	2	-	-	-	-	-	-	3
31		23	7	11	6	3	-	-	-	-	-	-	-	50
31.1		1	1	2	1	1	-	-	-	-	-	-	-	6
31.2		-	-	1	2	-	-	-	-	-	-	-	-	3
31.3		-	-	-	-	-	-	-	-	-	-	-	-	-
31.4		-	-	-	-	-	-	-	-	-	-	-	-	-
31.5		9	4	5	2	-	-	-	-	-	-	-	-	20
31.6		13	2	3	1	2	-	-	-	-	-	-	-	21
32		44	7	4	2	-	-	-	-	-	-	-	-	57
32.1		-	-	-	-	-	-	-	-	-	-	-	-	-
32.2		41	6	3	2	-	-	-	-	-	-	-	-	52
32.3		3	1	1	-	-	-	-	-	-	-	-	-	5
33		77	22	19	2	3	2	-	-	-	-	-	-	125
33.1		62	20	14	1	3	-	-	-	-	-	-	-	100
33.2		4	-	-	1	-	1	-	-	-	-	-	-	6
33.3		-	-	-	-	-	-	-	-	-	-	-	-	-
33.4		11	2	5	-	-	1	-	-	-	-	-	-	19
33.5		-	-	-	-	-	-	-	-	-	-	-	-	-
<b>DM</b>	<b>FABBRICAZIONE DI MEZZI DI TRASPORTO</b>	<b>4</b>	<b>2</b>	<b>3</b>	<b>1</b>	<b>1</b>	<b>1</b>	-	-	-	-	-	-	<b>12</b>
34		1	-	1	1	-	1	-	-	-	-	-	-	4
34.1		-	-	-	-	-	-	-	-	-	-	-	-	-
34.2		-	-	-	-	-	1	-	-	-	-	-	-	1
34.3		1	-	1	1	-	-	-	-	-	-	-	-	3
35		3	2	2	-	1	-	-	-	-	-	-	-	8
35.1		3	2	2	-	1	-	-	-	-	-	-	-	8
35.2		-	-	-	-	-	-	-	-	-	-	-	-	-
35.3		-	-	-	-	-	-	-	-	-	-	-	-	-
35.4		-	-	-	-	-	-	-	-	-	-	-	-	-
35.5		-	-	-	-	-	-	-	-	-	-	-	-	-
<b>DN</b>	<b>ALTRE INDUSTRIE MANIFATTURIERE</b>	<b>98</b>	<b>31</b>	<b>27</b>	<b>7</b>	<b>5</b>	<b>1</b>	-	-	<b>1</b>	-	-	-	<b>170</b>
36		91	31	21	7	4	1	-	-	1	-	-	-	156
36.1		68	22	16	5	4	1	-	-	1	-	-	-	117
36.2		15	4	3	-	-	-	-	-	-	-	-	-	22
36.3		-	-	-	-	-	-	-	-	-	-	-	-	-
36.4		3	1	-	-	-	-	-	-	-	-	-	-	4
36.5		-	-	2	1	-	-	-	-	-	-	-	-	3
36.6		5	4	-	1	-	-	-	-	-	-	-	-	10
37		7	-	6	-	1	-	-	-	-	-	-	-	14
37.1		4	-	4	-	1	-	-	-	-	-	-	-	9
37.2		3	-	2	-	-	-	-	-	-	-	-	-	5
<b>E</b>	<b>PRODUZIONE E DISTRIBUZIONE DI ENERGIA ELETTRICA, GAS E ACQUA</b>	<b>2</b>	<b>-</b>	<b>2</b>	<b>2</b>	<b>1</b>	<b>-</b>	<b>-</b>	<b>-</b>	<b>-</b>	<b>-</b>	<b>-</b>	<b>-</b>	<b>7</b>
40		-	-	1	1	1	-	-	-	-	-	-	-	3
40.1		-	-	-	-	-	-	-	-	-	-	-	-	-
40.2		-	-	1	1	1	-	-	-	-	-	-	-	3
40.3		-	-	-	-	-	-	-	-	-	-	-	-	-
41		2	-	1	1	-	-	-	-	-	-	-	-	4
41.0		2	-	1	1	-	-	-	-	-	-	-	-	4
<b>F</b>	<b>COSTRUZIONI</b>	<b>1.018</b>	<b>358</b>	<b>745</b>	<b>303</b>	<b>174</b>	<b>60</b>	<b>9</b>	<b>-</b>	<b>4</b>	<b>1</b>	<b>-</b>	<b>-</b>	<b>2.672</b>
45		1.018	358	745	303	174	60	9	-	4	1	-	-	2.672
45.1		98	22	35	10	4	3	-	-	-	-	-	-	172
45.2		554	221	577	254	149	49	8	-	1	1	-	-	1.814
45.3		198	76	84	33	20	8	1	-	3	-	-	-	423
45.4		167	39	48	6	1	-	-	-	-	-	-	-	261
45.5		1	-	1	-	-	-	-	-	-	-	-	-	2
<b>G</b>	<b>COMMERCIO ALL'INGROSSO E AL DETTAGLIO; RIPARAZIONE DI AUTOVEICOLI, MOTOCICLI E DI BENI PERSONALI E PER LA CASA</b>	<b>10.937</b>	<b>3.110</b>	<b>1.903</b>	<b>331</b>	<b>164</b>	<b>38</b>	<b>7</b>	<b>1</b>	<b>-</b>	<b>-</b>	<b>-</b>	<b>-</b>	<b>16.491</b>
50		1.403	456	339	58	36	10	-	-	-	-	-	-	2.302
50.1		59	29	26	15	21	6	-	-	-	-	-	-	156
50.2		1.120	301	188	26	4	1	-	-	-	-	-	-	1.640
50.3		87	36	52	7	3	1	-	-	-	-	-	-	186
50.4		52	16	9	4	1	-	-	-	-	-	-	-	82
50.5		85	74	64	6	7	2	-	-	-	-	-	-	238
51		618	254	303	93	48	15	6	1	-	-	-	-	1.338
51.1		306	69	56	10	4	1	-	-	-	-	-	-	446
51.2		57	13	10	5	-	-	-	-	-	-	-	-	85
51.3		120	78	131	43	25	11	5	1	-	-	-	-	414
51.4		83	56	58	15	12	2	1	-	-	-	-	-	227
51.5		37	27	26	10	2	1	-	-	-	-	-	-	103
51.6		15	11	20	10	4	-	-	-	-	-	-	-	60
51.7		-	-	2	-	1	-	-	-	-	-	-	-	3

**Tavola 3.3 segue - Imprese per classe di addetti, sezione, sottosezione, divisione, gruppo di attività economica e tipo di comune**

ATTIVITÀ ECONOMICHE TIPO DI COMUNE	CLASSI DI ADDETTI										Totale	
	1	2	3 - 5	6 - 9	10 - 19	20 - 49	50 - 99	100 - 199	200 - 499	500 - 999		1.000 e più
<b>52</b>	<b>8.916</b>	<b>2.400</b>	<b>1.261</b>	<b>180</b>	<b>80</b>	<b>13</b>	<b>1</b>	-	-	-	-	<b>12.851</b>
52.1	1.346	449	239	32	30	6	1	-	-	-	-	2.103
52.2	1.632	510	216	21	4	1	-	-	-	-	-	2.384
52.3	205	99	86	21	8	-	-	-	-	-	-	419
52.4	3.700	1.016	636	104	38	6	-	-	-	-	-	5.500
52.5	17	4	-	-	-	-	-	-	-	-	-	21
52.6	1.695	301	57	1	-	-	-	-	-	-	-	2.054
52.7	321	21	27	1	-	-	-	-	-	-	-	370
<b>H ALBERGHI E RISTORANTI</b>	<b>1.400</b>	<b>606</b>	<b>519</b>	<b>88</b>	<b>38</b>	<b>8</b>	-	-	-	-	-	<b>2.659</b>
<b>55</b>	<b>1.400</b>	<b>606</b>	<b>519</b>	<b>88</b>	<b>38</b>	<b>8</b>	-	-	-	-	-	<b>2.659</b>
55.1	30	23	58	26	17	6	-	-	-	-	-	160
55.2	32	13	20	5	4	1	-	-	-	-	-	75
55.3	342	220	259	35	10	-	-	-	-	-	-	866
55.4	982	349	180	21	4	-	-	-	-	-	-	1.536
55.5	14	1	2	1	3	1	-	-	-	-	-	22
<b>I TRASPORTI, MAGAZZINAGGIO E COMUNICAZIONI</b>	<b>489</b>	<b>80</b>	<b>73</b>	<b>25</b>	<b>23</b>	<b>9</b>	<b>5</b>	<b>2</b>	-	-	-	<b>706</b>
<b>60</b>	<b>420</b>	<b>56</b>	<b>54</b>	<b>22</b>	<b>19</b>	<b>6</b>	<b>4</b>	<b>2</b>	-	-	-	<b>583</b>
60.1	-	-	-	-	-	-	-	-	-	-	-	-
60.2	419	56	54	22	19	6	4	2	-	-	-	582
60.3	1	-	-	-	-	-	-	-	-	-	-	1
61	-	-	1	-	-	-	-	-	-	-	-	1
61.1	-	-	1	-	-	-	-	-	-	-	-	1
61.2	-	-	-	-	-	-	-	-	-	-	-	-
62	-	-	-	-	-	-	-	-	-	-	-	-
62.1	-	-	-	-	-	-	-	-	-	-	-	-
62.2	-	-	-	-	-	-	-	-	-	-	-	-
62.3	-	-	-	-	-	-	-	-	-	-	-	-
<b>63</b>	<b>67</b>	<b>24</b>	<b>18</b>	<b>3</b>	<b>3</b>	<b>2</b>	<b>1</b>	-	-	-	-	<b>118</b>
63.1	25	7	2	-	2	2	1	-	-	-	-	39
63.2	27	6	1	1	-	-	-	-	-	-	-	35
63.3	11	11	14	2	1	-	-	-	-	-	-	39
63.4	4	-	1	-	-	-	-	-	-	-	-	5
<b>64</b>	<b>2</b>	-	-	-	<b>1</b>	<b>1</b>	-	-	-	-	-	<b>4</b>
64.1	2	-	-	-	1	1	-	-	-	-	-	4
64.2	-	-	-	-	-	-	-	-	-	-	-	-
<b>J INTERMEDIAZIONE MONETARIA E FINANZIARIA</b>	<b>206</b>	<b>93</b>	<b>97</b>	<b>16</b>	<b>12</b>	<b>2</b>	<b>1</b>	-	-	-	<b>1</b>	<b>428</b>
<b>65</b>	<b>9</b>	<b>1</b>	<b>11</b>	<b>6</b>	<b>11</b>	<b>2</b>	<b>1</b>	-	-	-	<b>1</b>	<b>42</b>
65.1	-	-	5	5	10	2	1	-	-	-	1	24
65.2	9	1	6	1	1	-	-	-	-	-	-	18
66	-	-	-	-	-	-	-	-	-	-	-	-
66.0	-	-	-	-	-	-	-	-	-	-	-	-
<b>67</b>	<b>197</b>	<b>92</b>	<b>86</b>	<b>10</b>	<b>1</b>	-	-	-	-	-	-	<b>386</b>
67.1	13	3	8	1	-	-	-	-	-	-	-	25
67.2	184	89	78	9	1	-	-	-	-	-	-	361
<b>K ATTIVITÀ IMMOBILIARI, NOLEGGIO, INFORMATICA, RICERCA, ALTRE ATTIVITÀ PROFESSIONALI ED IMPRENDITORIALI</b>	<b>2.269</b>	<b>430</b>	<b>327</b>	<b>68</b>	<b>29</b>	<b>23</b>	<b>2</b>	<b>3</b>	<b>2</b>	-	-	<b>3.153</b>
<b>70</b>	<b>49</b>	<b>13</b>	<b>11</b>	-	<b>2</b>	-	-	-	-	-	-	<b>75</b>
70.1	10	3	2	-	1	-	-	-	-	-	-	16
70.2	11	4	1	-	1	-	-	-	-	-	-	17
70.3	28	6	8	-	-	-	-	-	-	-	-	42
<b>71</b>	<b>26</b>	<b>7</b>	<b>6</b>	<b>3</b>	<b>1</b>	-	-	-	-	-	-	<b>43</b>
71.1	-	-	-	1	-	-	-	-	-	-	-	1
71.2	2	1	-	-	-	-	-	-	-	-	-	3
71.3	3	2	3	2	1	-	-	-	-	-	-	11
71.4	21	4	3	-	-	-	-	-	-	-	-	28
<b>72</b>	<b>64</b>	<b>46</b>	<b>53</b>	<b>14</b>	<b>5</b>	<b>3</b>	-	<b>2</b>	-	-	-	<b>187</b>
72.1	1	-	-	-	-	-	-	1	-	-	-	2
72.2	11	10	20	4	3	3	-	1	-	-	-	52
72.3	49	34	31	8	2	-	-	-	-	-	-	124
72.4	-	-	-	-	-	-	-	-	-	-	-	-
72.5	2	1	1	1	-	-	-	-	-	-	-	5
72.6	1	1	1	1	-	-	-	-	-	-	-	4
<b>73</b>	<b>21</b>	<b>2</b>	<b>1</b>	-	-	<b>1</b>	-	-	-	-	-	<b>25</b>
73.1	18	2	1	-	-	1	-	-	-	-	-	22
73.2	3	-	-	-	-	-	-	-	-	-	-	3
<b>74</b>	<b>2.109</b>	<b>362</b>	<b>256</b>	<b>51</b>	<b>21</b>	<b>19</b>	<b>2</b>	<b>1</b>	<b>2</b>	-	-	<b>2.823</b>
74.1	838	181	140	31	6	2	-	-	-	-	-	1.198
74.2	958	111	60	6	-	1	-	-	-	-	-	1.136
74.3	-	1	1	-	-	-	-	-	-	-	-	2
74.4	17	10	4	1	-	1	-	-	-	-	-	33
74.5	-	-	-	1	-	-	-	-	-	-	-	1
74.6	4	1	2	3	3	3	-	1	-	-	-	17
74.7	102	18	17	3	9	10	2	1	-	-	-	162
74.8	190	40	32	6	3	2	-	1	-	-	-	274
<b>M ISTRUZIONE</b>	<b>50</b>	<b>63</b>	<b>53</b>	<b>11</b>	<b>6</b>	<b>7</b>	-	-	-	-	-	<b>190</b>
<b>80</b>	<b>50</b>	<b>63</b>	<b>53</b>	<b>11</b>	<b>6</b>	<b>7</b>	-	-	-	-	-	<b>190</b>
80.1	12	17	19	5	-	-	-	-	-	-	-	53
80.2	1	4	5	1	2	6	-	-	-	-	-	19
80.3	-	1	1	-	-	-	-	-	-	-	-	2
80.4	37	41	28	5	4	1	-	-	-	-	-	116

**Tavola 3.3 segue - Imprese per classe di addetti, sezione, sottosezione, divisione, gruppo di attività economica e tipo di comune**

ATTIVITÀ ECONOMICHE TIPO DI COMUNE	CLASSI DI ADDETTI											Totale
	1	2	3 - 5	6 - 9	10 - 19	20 - 49	50 - 99	100 - 199	200 - 499	500 - 999	1.000 e più	
<b>N SANITÀ E ALTRI SERVIZI SOCIALI</b>	<b>1.043</b>	<b>245</b>	<b>123</b>	<b>24</b>	<b>12</b>	<b>6</b>	<b>7</b>	<b>1</b>	-	-	-	<b>1.461</b>
85	1.043	245	123	24	12	6	7	1	-	-	-	1.461
85.1	1.014	241	116	20	10	4	6	1	-	-	-	1.412
85.2	19	2	-	-	-	-	-	-	-	-	-	21
85.3	10	2	7	4	2	2	1	-	-	-	-	28
<b>O ALTRI SERVIZI PUBBLICI, SOCIALI E PERSONALI</b>	<b>1.622</b>	<b>267</b>	<b>160</b>	<b>39</b>	<b>13</b>	<b>8</b>	-	<b>1</b>	-	-	-	<b>2.110</b>
90	21	1	3	2	2	1	-	-	-	-	-	30
90.0	21	1	3	2	2	1	-	-	-	-	-	30
92	199	62	53	21	5	6	-	-	-	-	-	346
92.1	1	5	5	3	-	-	-	-	-	-	-	14
92.2	24	16	13	5	3	-	-	-	-	-	-	61
92.3	115	24	15	6	1	4	-	-	-	-	-	165
92.4	6	2	-	-	-	-	-	-	-	-	-	8
92.5	1	-	-	-	-	-	-	-	-	-	-	1
92.6	32	7	8	3	-	1	-	-	-	-	-	51
92.7	20	8	12	4	1	1	-	-	-	-	-	46
93	1.402	204	104	16	6	1	-	1	-	-	-	1.734
93.0	1.402	204	104	16	6	1	-	1	-	-	-	1.734
<b>TOTALE</b>	<b>20.915</b>	<b>5.927</b>	<b>4.797</b>	<b>1.142</b>	<b>636</b>	<b>241</b>	<b>40</b>	<b>15</b>	<b>9</b>	<b>1</b>	<b>1</b>	<b>33.724</b>
di cui imprese:												
- artigiane	5.439	1.481	1.414	323	147	28	-	-	-	-	-	8.832
- dell'industria in senso stretto (a)	1.792	642	761	222	153	76	7	6	2	-	-	3.661
- dei servizi	18.016	4.894	3.255	602	297	101	22	8	2	-	1	27.198
TIPO DI COMUNE												
- Comune capoluogo	2.771	929	801	259	139	48	11	2	4	1	1	4.966
- Altri comuni	18.144	4.998	3.996	883	497	193	29	13	5	-	-	28.758
<b>TOTALE</b>	<b>20.915</b>	<b>5.927</b>	<b>4.797</b>	<b>1.142</b>	<b>636</b>	<b>241</b>	<b>40</b>	<b>15</b>	<b>9</b>	<b>1</b>	<b>1</b>	<b>33.724</b>

(a) Comprende le sezioni di attività: C - Estrazione di minerali; D - Attività manifatturiere; E - Produzione e distribuzione di energia elettrica, gas e acqua

**Tavola 3.4 - Addetti alle imprese per classe di addetti e sezione, sottosezione, divisione e gruppo di attività economica**

ATTIVITÀ ECONOMICHE	CLASSI DI ADDETTI										Totale	
	1	2	3 - 5	6 - 9	10 - 19	20 - 49	50 - 99	100 - 199	200 - 499	500 - 999		1.000 e più
<b>A AGRICOLTURA, CACCIA E SILVICOLTURA</b>	<b>79</b>	<b>64</b>	<b>115</b>	<b>103</b>	<b>157</b>	<b>69</b>	<b>147</b>	<b>170</b>	<b>309</b>	-	-	<b>1.213</b>
01	44	36	52	50	75	69	147	170	309	-	-	952
01.1	4	-	5	-	25	47	-	170	-	-	-	251
01.2	5	10	13	-	10	-	-	-	-	-	-	38
01.4	35	24	34	44	40	22	147	-	309	-	-	655
01.5	-	2	-	6	-	-	-	-	-	-	-	8
02	35	28	63	53	82	-	-	-	-	-	-	261
02.0	35	28	63	53	82	-	-	-	-	-	-	261
<b>B PESCA, PISCICOLTURA E SERVIZI CONNESSI</b>	<b>10</b>	<b>2</b>	<b>22</b>	-	-	<b>67</b>	-	-	-	-	-	<b>101</b>
05	10	2	22	-	-	67	-	-	-	-	-	101
05.0	10	2	22	-	-	67	-	-	-	-	-	101
<b>C ESTRAZIONE DI MINERALI</b>	<b>8</b>	<b>8</b>	<b>55</b>	<b>52</b>	<b>37</b>	-	-	-	-	-	-	<b>160</b>
<b>CA ESTRAZIONE DI MINERALI ENERGETICI</b>	-	-	-	-	-	-	-	-	-	-	-	-
10	-	-	-	-	-	-	-	-	-	-	-	-
10.1	-	-	-	-	-	-	-	-	-	-	-	-
10.2	-	-	-	-	-	-	-	-	-	-	-	-
10.3	-	-	-	-	-	-	-	-	-	-	-	-
11	-	-	-	-	-	-	-	-	-	-	-	-
11.1	-	-	-	-	-	-	-	-	-	-	-	-
11.2	-	-	-	-	-	-	-	-	-	-	-	-
12	-	-	-	-	-	-	-	-	-	-	-	-
12.0	-	-	-	-	-	-	-	-	-	-	-	-
<b>CB ESTRAZIONE DI MINERALI NON ENERGETICI</b>	<b>8</b>	<b>8</b>	<b>55</b>	<b>52</b>	<b>37</b>	-	-	-	-	-	-	<b>160</b>
13	-	-	-	-	-	-	-	-	-	-	-	-
13.1	-	-	-	-	-	-	-	-	-	-	-	-
13.2	-	-	-	-	-	-	-	-	-	-	-	-
14	8	8	55	52	37	-	-	-	-	-	-	160
14.1	1	2	9	16	27	-	-	-	-	-	-	55
14.2	6	6	31	27	10	-	-	-	-	-	-	80
14.3	-	-	-	-	-	-	-	-	-	-	-	-
14.4	-	-	-	-	-	-	-	-	-	-	-	-
14.5	1	-	15	9	-	-	-	-	-	-	-	25
<b>D ATTIVITÀ MANIFATTURIERE</b>	<b>1.782</b>	<b>1.276</b>	<b>2.755</b>	<b>1.536</b>	<b>1.920</b>	<b>2.142</b>	<b>446</b>	<b>747</b>	<b>505</b>	-	-	<b>13.109</b>
<b>DA INDUSTRIE ALIMENTARI, DELLE BEVANDE E DEL TABACCO</b>	<b>319</b>	<b>384</b>	<b>964</b>	<b>410</b>	<b>423</b>	<b>489</b>	<b>125</b>	<b>349</b>	<b>246</b>	-	-	<b>3.709</b>
15	319	384	964	410	423	489	125	349	246	-	-	3.709
15.1	2	8	27	23	60	119	-	-	-	-	-	239
15.2	8	-	10	6	-	-	-	-	-	-	-	24
15.3	13	4	51	28	86	112	125	232	246	-	-	897
15.4	95	118	298	86	63	-	-	-	-	-	-	660
15.5	9	26	24	8	-	108	-	-	-	-	-	175
15.6	30	18	39	8	-	36	-	-	-	-	-	131
15.7	-	2	-	-	-	-	-	-	-	-	-	2
15.8	156	200	479	218	214	93	-	117	-	-	-	1.477
15.9	6	8	36	33	-	21	-	-	-	-	-	104
16	-	-	-	-	-	-	-	-	-	-	-	-
16.0	-	-	-	-	-	-	-	-	-	-	-	-
<b>DB INDUSTRIE TESSILI E DELL'ABBIGLIAMENTO</b>	<b>249</b>	<b>102</b>	<b>203</b>	<b>146</b>	<b>384</b>	<b>439</b>	<b>131</b>	<b>398</b>	-	-	-	<b>2.052</b>
17	32	26	49	98	167	49	71	252	-	-	-	744
17.1	6	-	3	-	10	-	-	-	-	-	-	19
17.2	2	2	13	6	-	-	-	116	-	-	-	139
17.3	-	-	-	-	-	-	-	-	-	-	-	-
17.4	7	12	16	14	-	24	-	-	-	-	-	73
17.5	6	4	4	9	10	25	-	-	-	-	-	58
17.6	3	-	5	23	78	-	71	-	-	-	-	180
17.7	8	8	8	46	69	-	-	136	-	-	-	275
18	217	76	154	48	217	390	60	146	-	-	-	1.308
18.1	4	6	4	-	-	-	-	-	-	-	-	14
18.2	208	66	131	48	217	390	60	146	-	-	-	1.266
18.3	5	4	19	-	-	-	-	-	-	-	-	28
<b>DC INDUSTRIE CONCIARIE, FABBRICAZIONE DI PRODOTTI IN CUOIO, PELLE E SIMILARI</b>	<b>10</b>	<b>4</b>	<b>26</b>	<b>32</b>	<b>59</b>	<b>95</b>	-	-	-	-	-	<b>226</b>
19	10	4	26	32	59	95	-	-	-	-	-	226
19.1	2	2	3	-	-	-	-	-	-	-	-	7
19.2	8	2	8	15	28	-	-	-	-	-	-	61
19.3	-	-	15	17	31	95	-	-	-	-	-	158
<b>DD INDUSTRIA DEL LEGNO E DEI PRODOTTI IN LEGNO</b>	<b>466</b>	<b>218</b>	<b>358</b>	<b>249</b>	<b>171</b>	<b>159</b>	-	-	-	-	-	<b>1.621</b>
20	466	218	358	249	171	159	-	-	-	-	-	1.621
20.1	25	20	77	100	32	89	-	-	-	-	-	343
20.2	-	-	3	-	-	-	-	-	-	-	-	3
20.3	397	186	259	131	90	21	-	-	-	-	-	1.084
20.4	2	4	-	-	11	49	-	-	-	-	-	66
20.5	42	8	19	18	38	-	-	-	-	-	-	125

**Tavola 3.4 segue - Addetti alle imprese per classe di addetti e sezione, sottosezione, divisione e gruppo di attività economica**

ATTIVITÀ ECONOMICHE		CLASSI DI ADDETTI											Totale	
		1	2	3 - 5	6 - 9	10 - 19	20 - 49	50 - 99	100 - 199	200 - 499	500 - 999	1.000 e più		
<b>DE</b>	<b>FABBRICAZIONE DELLA PASTA-CARTA, DELLA CARTA E DEI PRODOTTI DI CARTA; STAMPA ED EDITORIA</b>	<b>58</b>	<b>62</b>	<b>168</b>	<b>49</b>	<b>123</b>	<b>37</b>	-	-	-	-	-	-	<b>497</b>
21		3	2	10	-	-	-	-	-	-	-	-	-	15
21.1		-	-	-	-	-	-	-	-	-	-	-	-	-
21.2		3	2	10	-	-	-	-	-	-	-	-	-	15
22		55	60	158	49	123	37	-	-	-	-	-	-	482
22.1		8	8	20	-	13	-	-	-	-	-	-	-	49
22.2		47	50	134	49	110	37	-	-	-	-	-	-	427
22.3		-	2	4	-	-	-	-	-	-	-	-	-	6
<b>DF</b>	<b>FABBRICAZIONE DI COKE, RAFFINERIE DI PETROLIO, TRATTAMENTO DEI COMBUSTIBILI NUCLEARI</b>	-	2	-	7	10	-	-	-	-	-	-	-	19
23		-	2	-	7	10	-	-	-	-	-	-	-	19
23.1		-	-	-	-	-	-	-	-	-	-	-	-	-
23.2		-	2	-	7	10	-	-	-	-	-	-	-	19
23.3		-	-	-	-	-	-	-	-	-	-	-	-	-
<b>DG</b>	<b>FABBRICAZIONE DI PRODOTTI CHIMICI E DI FIBRE SINTETICHE E ARTIFICIALI</b>	9	10	47	-	13	-	-	-	-	-	-	-	79
24		9	10	47	-	13	-	-	-	-	-	-	-	79
24.1		3	-	13	-	-	-	-	-	-	-	-	-	16
24.2		-	-	-	-	-	-	-	-	-	-	-	-	-
24.3		2	4	24	-	-	-	-	-	-	-	-	-	30
24.4		-	-	-	-	13	-	-	-	-	-	-	-	13
24.5		1	4	7	-	-	-	-	-	-	-	-	-	12
24.6		3	2	3	-	-	-	-	-	-	-	-	-	8
24.7		-	-	-	-	-	-	-	-	-	-	-	-	-
<b>DH</b>	<b>FABBRICAZIONE DI ARTICOLI IN GOMMA E MATERIE PLASTICHE</b>	6	8	35	43	14	133	86	-	-	-	-	-	325
25		6	8	35	43	14	133	86	-	-	-	-	-	325
25.1		3	-	8	14	14	34	86	-	-	-	-	-	159
25.2		3	8	27	29	-	99	-	-	-	-	-	-	166
<b>DI</b>	<b>FABBRICAZIONE DI PRODOTTI DELLA LAVORAZIONE DI MINERALI NON METALLIFERI</b>	49	104	311	218	375	471	104	-	-	-	-	-	1.632
26		49	104	311	218	375	471	104	-	-	-	-	-	1.632
26.1		12	16	39	38	-	-	-	-	-	-	-	-	105
26.2		6	8	17	7	-	-	-	-	-	-	-	-	38
26.3		1	2	-	-	-	-	-	-	-	-	-	-	3
26.4		6	4	9	7	47	175	50	-	-	-	-	-	298
26.5		-	-	9	-	-	54	-	-	-	-	-	-	63
26.6		10	38	140	121	213	274	-	-	-	-	-	-	796
26.7		14	36	97	45	115	22	-	-	-	-	-	-	329
26.8		-	-	-	-	-	-	-	-	-	-	-	-	-
<b>DJ</b>	<b>PRODUZIONE DI METALLO E FABBRICAZIONE DI PRODOTTI IN METALLO</b>	334	216	343	238	143	158	-	-	-	-	-	-	1.432
27		4	-	8	-	12	-	-	-	-	-	-	-	24
27.1		-	-	-	-	-	-	-	-	-	-	-	-	-
27.2		-	-	-	-	-	-	-	-	-	-	-	-	-
27.3		3	-	5	-	12	-	-	-	-	-	-	-	20
27.4		1	-	-	-	-	-	-	-	-	-	-	-	1
27.5		-	-	3	-	-	-	-	-	-	-	-	-	3
<b>28</b>		<b>330</b>	<b>216</b>	<b>335</b>	<b>238</b>	<b>131</b>	<b>158</b>	-	-	-	-	-	-	<b>1.408</b>
28.1		100	86	169	112	104	113	-	-	-	-	-	-	684
28.2		-	2	4	7	-	-	-	-	-	-	-	-	13
28.3		-	-	-	-	-	-	-	-	-	-	-	-	-
28.4		-	2	4	17	-	-	-	-	-	-	-	-	23
28.5		18	16	20	23	-	24	-	-	-	-	-	-	101
28.6		6	-	-	-	-	-	-	-	-	-	-	-	6
28.7		206	110	138	79	27	21	-	-	-	-	-	-	581
<b>DK</b>	<b>FABBRICAZIONE DI MACCHINE ED APPARECCHI MECCANICI, COMPRESI L'INSTALLAZIONE, IL MONTAGGIO, LA RIPARAZIONE E LA MANUTENZIONE</b>	35	28	86	13	44	-	-	-	-	-	-	-	186
29		35	28	86	13	44	-	-	-	-	-	-	-	186
29.1		3	2	-	-	-	-	-	-	-	-	-	-	5
29.2		18	18	50	6	34	-	-	-	-	-	-	-	126
29.3		10	4	9	-	10	-	-	-	-	-	-	-	33
29.4		-	-	-	7	-	-	-	-	-	-	-	-	7
29.5		4	4	7	-	-	-	-	-	-	-	-	-	15
29.6		-	-	-	-	-	-	-	-	-	-	-	-	-
29.7		-	-	-	-	-	-	-	-	-	-	-	-	-



**Tavola 3.4 segue - Addetti alle imprese per classe di addetti e sezione, sottosezione, divisione e gruppo di attività economica**

ATTIVITÀ ECONOMICHE		CLASSI DI ADDETTI										Totale		
		1	2	3 - 5	6 - 9	10 - 19	20 - 49	50 - 99	100 - 199	200 - 499	500 - 999		1.000 e più	
<b>DL</b>	<b>FABBRICAZIONE DI MACCHINE ELETTRICHE E DI APPARECCHIATURE ELETTRICHE ED OTTICHE</b>	<b>145</b>	<b>72</b>	<b>121</b>	<b>74</b>	<b>82</b>	<b>106</b>	-	-	-	-	-	-	<b>600</b>
30		1	-	-	-	-	63	-	-	-	-	-	-	64
30.0		1	-	-	-	-	63	-	-	-	-	-	-	64
31		23	14	41	47	36	-	-	-	-	-	-	-	161
31.1		1	2	7	7	14	-	-	-	-	-	-	-	31
31.2		-	-	5	17	-	-	-	-	-	-	-	-	22
31.3		-	-	-	-	-	-	-	-	-	-	-	-	-
31.4		-	-	-	-	-	-	-	-	-	-	-	-	-
31.5		9	8	17	14	-	-	-	-	-	-	-	-	48
31.6		13	4	12	9	22	-	-	-	-	-	-	-	60
32		44	14	16	15	-	-	-	-	-	-	-	-	89
32.1		-	-	-	-	-	-	-	-	-	-	-	-	-
32.2		41	12	12	15	-	-	-	-	-	-	-	-	80
32.3		3	2	4	-	-	-	-	-	-	-	-	-	9
33		77	44	64	12	46	43	-	-	-	-	-	-	286
33.1		62	40	47	6	46	-	-	-	-	-	-	-	201
33.2		4	-	-	6	-	23	-	-	-	-	-	-	33
33.3		-	-	-	-	-	-	-	-	-	-	-	-	-
33.4		11	4	17	-	-	20	-	-	-	-	-	-	52
33.5		-	-	-	-	-	-	-	-	-	-	-	-	-
<b>DM</b>	<b>FABBRICAZIONE DI MEZZI DI TRASPORTO</b>	<b>4</b>	<b>4</b>	<b>13</b>	<b>9</b>	<b>15</b>	<b>22</b>	-	-	-	-	-	-	<b>67</b>
34		1	-	4	9	-	22	-	-	-	-	-	-	36
34.1		-	-	-	-	-	-	-	-	-	-	-	-	-
34.2		-	-	-	-	-	22	-	-	-	-	-	-	22
34.3		1	-	4	9	-	-	-	-	-	-	-	-	14
35		3	4	9	-	15	-	-	-	-	-	-	-	31
35.1		3	4	9	-	15	-	-	-	-	-	-	-	31
35.2		-	-	-	-	-	-	-	-	-	-	-	-	-
35.3		-	-	-	-	-	-	-	-	-	-	-	-	-
35.4		-	-	-	-	-	-	-	-	-	-	-	-	-
35.5		-	-	-	-	-	-	-	-	-	-	-	-	-
<b>DN</b>	<b>ALTRE INDUSTRIE MANIFATTURIERE</b>	<b>98</b>	<b>62</b>	<b>100</b>	<b>48</b>	<b>64</b>	<b>33</b>	-	-	<b>259</b>	-	-	-	<b>664</b>
36		91	62	80	48	52	33	-	-	259	-	-	-	625
36.1		68	44	62	36	52	33	-	-	259	-	-	-	554
36.2		15	8	10	-	-	-	-	-	-	-	-	-	33
36.3		-	-	-	-	-	-	-	-	-	-	-	-	-
36.4		3	2	-	-	-	-	-	-	-	-	-	-	5
36.5		-	-	8	6	-	-	-	-	-	-	-	-	14
36.6		5	8	-	6	-	-	-	-	-	-	-	-	19
37		7	-	20	-	12	-	-	-	-	-	-	-	39
37.1		4	-	14	-	12	-	-	-	-	-	-	-	30
37.2		3	-	6	-	-	-	-	-	-	-	-	-	9
<b>E</b>	<b>PRODUZIONE E DISTRIBUZIONE DI ENERGIA ELETTRICA, GAS E ACQUA</b>	<b>2</b>	-	<b>6</b>	<b>18</b>	<b>12</b>	-	-	-	-	-	-	-	<b>38</b>
40		-	-	3	9	12	-	-	-	-	-	-	-	24
40.1		-	-	-	-	-	-	-	-	-	-	-	-	-
40.2		-	-	3	9	12	-	-	-	-	-	-	-	24
40.3		-	-	-	-	-	-	-	-	-	-	-	-	-
41		2	-	3	9	-	-	-	-	-	-	-	-	14
41.0		2	-	3	9	-	-	-	-	-	-	-	-	14
<b>F</b>	<b>CONSTRUZIONI</b>	<b>1.018</b>	<b>716</b>	<b>2.850</b>	<b>2.179</b>	<b>2.274</b>	<b>1.687</b>	<b>625</b>	-	<b>1.184</b>	<b>979</b>	-	-	<b>13.512</b>
45		1.018	716	2.850	2.179	2.274	1.687	625	-	1.184	979	-	-	13.512
45.1		98	44	127	69	49	94	-	-	-	-	-	-	481
45.2		554	442	2.233	1.832	1.926	1.377	573	-	289	979	-	-	10.205
45.3		198	152	311	234	281	216	52	-	895	-	-	-	2.339
45.4		167	78	176	44	18	-	-	-	-	-	-	-	483
45.5		1	-	3	-	-	-	-	-	-	-	-	-	4
<b>G</b>	<b>COMMERCIO ALL'INGROSSO E AL DETTAGLIO; RIPARAZIONE DI AUTOVEICOLI, MOTOCICLI E DI BENI PERSONALI E PER LA CASA</b>	<b>10.937</b>	<b>6.220</b>	<b>6.794</b>	<b>2.316</b>	<b>2.170</b>	<b>1.056</b>	<b>394</b>	<b>182</b>	-	-	-	-	<b>30.069</b>
50		1.403	912	1.225	402	485	247	-	-	-	-	-	-	4.674
50.1		59	58	94	108	284	152	-	-	-	-	-	-	755
50.2		1.120	602	682	180	46	22	-	-	-	-	-	-	2.652
50.3		87	72	193	49	40	31	-	-	-	-	-	-	472
50.4		52	32	32	27	12	-	-	-	-	-	-	-	155
50.5		85	148	224	38	103	42	-	-	-	-	-	-	640
51		618	508	1.111	643	630	415	326	182	-	-	-	-	4.433
51.1		306	138	200	65	46	26	-	-	-	-	-	-	781
51.2		57	26	34	32	-	-	-	-	-	-	-	-	149
51.3		120	156	492	295	320	312	270	182	-	-	-	-	2.147
51.4		83	112	208	108	166	51	56	-	-	-	-	-	784
51.5		37	54	96	68	26	26	-	-	-	-	-	-	307
51.6		15	22	73	75	60	-	-	-	-	-	-	-	245
51.7		-	-	8	-	12	-	-	-	-	-	-	-	20

**Tavola 3.4 segue - Addetti alle imprese per classe di addetti e sezione, sottosezione, divisione e gruppo di attività economica**

ATTIVITÀ ECONOMICHE	CLASSI DI ADDETTI											Totale
	1	2	3 - 5	6 - 9	10 - 19	20 - 49	50 - 99	100 - 199	200 - 499	500 - 999	1.000 e più	
<b>52</b>	<b>8.916</b>	<b>4.800</b>	<b>4.458</b>	<b>1.271</b>	<b>1.055</b>	<b>394</b>	<b>68</b>	-	-	-	-	<b>20.962</b>
52.1	1.346	898	854	235	417	177	68	-	-	-	-	3.995
52.2	1.632	1.020	761	150	64	27	-	-	-	-	-	3.654
52.3	205	198	306	147	96	-	-	-	-	-	-	952
52.4	3.700	2.032	2.258	727	478	190	-	-	-	-	-	9.385
52.5	17	8	-	-	-	-	-	-	-	-	-	25
52.6	1.695	602	177	6	-	-	-	-	-	-	-	2.480
52.7	321	42	102	6	-	-	-	-	-	-	-	471
<b>H ALBERGHI E RISTORANTI</b>	<b>1.400</b>	<b>1.212</b>	<b>1.917</b>	<b>616</b>	<b>488</b>	<b>241</b>	-	-	-	-	-	<b>5.874</b>
<b>55</b>	<b>1.400</b>	<b>1.212</b>	<b>1.917</b>	<b>616</b>	<b>488</b>	<b>241</b>	-	-	-	-	-	<b>5.874</b>
55.1	30	46	225	183	225	164	-	-	-	-	-	873
55.2	32	26	83	37	60	34	-	-	-	-	-	272
55.3	342	440	950	246	116	-	-	-	-	-	-	2.094
55.4	982	698	650	144	47	-	-	-	-	-	-	2.521
55.5	14	2	9	6	40	43	-	-	-	-	-	114
<b>I TRASPORTI, MAGAZZINAGGIO E COMUNICAZIONI</b>	<b>489</b>	<b>160</b>	<b>269</b>	<b>185</b>	<b>310</b>	<b>276</b>	<b>331</b>	<b>325</b>	-	-	-	<b>2.345</b>
<b>60</b>	<b>420</b>	<b>112</b>	<b>198</b>	<b>165</b>	<b>265</b>	<b>197</b>	<b>271</b>	<b>325</b>	-	-	-	<b>1.953</b>
60.1	-	-	-	-	-	-	-	-	-	-	-	-
60.2	419	112	198	165	265	197	271	325	-	-	-	1.952
60.3	1	-	-	-	-	-	-	-	-	-	-	1
<b>61</b>	-	-	<b>3</b>	-	-	-	-	-	-	-	-	<b>3</b>
61.1	-	-	3	-	-	-	-	-	-	-	-	3
61.2	-	-	-	-	-	-	-	-	-	-	-	-
<b>62</b>	-	-	-	-	-	-	-	-	-	-	-	-
62.1	-	-	-	-	-	-	-	-	-	-	-	-
62.2	-	-	-	-	-	-	-	-	-	-	-	-
62.3	-	-	-	-	-	-	-	-	-	-	-	-
<b>63</b>	<b>67</b>	<b>48</b>	<b>68</b>	<b>20</b>	<b>33</b>	<b>57</b>	<b>60</b>	-	-	-	-	<b>353</b>
63.1	25	14	9	-	23	57	60	-	-	-	-	188
63.2	27	12	3	8	-	-	-	-	-	-	-	50
63.3	11	22	52	12	10	-	-	-	-	-	-	107
63.4	4	-	4	-	-	-	-	-	-	-	-	8
<b>64</b>	<b>2</b>	-	-	-	<b>12</b>	<b>22</b>	-	-	-	-	-	<b>36</b>
64.1	2	-	-	-	12	22	-	-	-	-	-	36
64.2	-	-	-	-	-	-	-	-	-	-	-	-
<b>J INTERMEDIAZIONE MONETARIA E FINANZIARIA</b>	<b>206</b>	<b>186</b>	<b>343</b>	<b>112</b>	<b>173</b>	<b>56</b>	<b>53</b>	-	-	-	<b>2.655</b>	<b>3.784</b>
<b>65</b>	<b>9</b>	<b>2</b>	<b>41</b>	<b>44</b>	<b>162</b>	<b>56</b>	<b>53</b>	-	-	-	<b>2.655</b>	<b>3.022</b>
65.1	-	-	20	36	147	56	53	-	-	-	2.655	2.967
65.2	9	2	21	8	15	-	-	-	-	-	-	55
<b>66</b>	-	-	-	-	-	-	-	-	-	-	-	-
66.0	-	-	-	-	-	-	-	-	-	-	-	-
<b>67</b>	<b>197</b>	<b>184</b>	<b>302</b>	<b>68</b>	<b>11</b>	-	-	-	-	-	-	<b>762</b>
67.1	13	6	29	8	-	-	-	-	-	-	-	56
67.2	184	178	273	60	11	-	-	-	-	-	-	706
<b>K ATTIVITÀ IMMOBILIARI, NOLEGGIO, INFORMATICA, RICERCA, ALTRE ATTIVITÀ PROFESSIONALI ED IMPRENDITORIALI</b>	<b>2.269</b>	<b>860</b>	<b>1.171</b>	<b>464</b>	<b>354</b>	<b>622</b>	<b>125</b>	<b>460</b>	<b>569</b>	-	-	<b>6.894</b>
<b>70</b>	<b>49</b>	<b>26</b>	<b>37</b>	-	<b>20</b>	-	-	-	-	-	-	<b>132</b>
70.1	10	6	6	-	10	-	-	-	-	-	-	32
70.2	11	8	3	-	10	-	-	-	-	-	-	32
70.3	28	12	28	-	-	-	-	-	-	-	-	68
<b>71</b>	<b>26</b>	<b>14</b>	<b>20</b>	<b>22</b>	<b>10</b>	-	-	-	-	-	-	<b>92</b>
71.1	-	-	-	8	-	-	-	-	-	-	-	8
71.2	2	2	-	-	-	-	-	-	-	-	-	4
71.3	3	4	11	14	10	-	-	-	-	-	-	42
71.4	21	8	9	-	-	-	-	-	-	-	-	38
<b>72</b>	<b>64</b>	<b>92</b>	<b>190</b>	<b>90</b>	<b>60</b>	<b>70</b>	-	<b>299</b>	-	-	-	<b>865</b>
72.1	1	-	-	-	-	-	-	107	-	-	-	108
72.2	11	20	69	25	38	70	-	192	-	-	-	425
72.3	49	68	114	52	22	-	-	-	-	-	-	305
72.4	-	-	-	-	-	-	-	-	-	-	-	-
72.5	2	2	3	6	-	-	-	-	-	-	-	13
72.6	1	2	4	7	-	-	-	-	-	-	-	14
<b>73</b>	<b>21</b>	<b>4</b>	<b>5</b>	-	-	<b>25</b>	-	-	-	-	-	<b>55</b>
73.1	18	4	5	-	-	25	-	-	-	-	-	52
73.2	3	-	-	-	-	-	-	-	-	-	-	3
<b>74</b>	<b>2.109</b>	<b>724</b>	<b>919</b>	<b>352</b>	<b>264</b>	<b>527</b>	<b>125</b>	<b>161</b>	<b>569</b>	-	-	<b>5.750</b>
74.1	838	362	507	216	82	57	-	-	-	-	-	2.062
74.2	958	222	215	40	-	21	-	-	-	-	-	1.456
74.3	-	2	4	-	-	-	-	-	-	-	-	6
74.4	17	20	14	8	-	20	-	-	-	-	-	79
74.5	-	-	-	6	-	-	-	-	-	-	-	6
74.6	4	2	8	24	36	95	-	-	-	-	-	330
74.7	102	36	61	21	110	279	125	-	293	-	-	1.027
74.8	190	80	110	37	36	55	-	-	276	-	-	784
<b>M ISTRUZIONE</b>	<b>50</b>	<b>126</b>	<b>202</b>	<b>79</b>	<b>87</b>	<b>221</b>	-	-	-	-	-	<b>765</b>
<b>80</b>	<b>50</b>	<b>126</b>	<b>202</b>	<b>79</b>	<b>87</b>	<b>221</b>	-	-	-	-	-	<b>765</b>
80.1	12	34	75	38	-	-	-	-	-	-	-	159
80.2	1	8	20	7	35	185	-	-	-	-	-	256
80.3	-	2	4	-	-	-	-	-	-	-	-	6
80.4	37	82	103	34	52	36	-	-	-	-	-	344

**Tavola 3.4 segue - Addetti alle imprese per classe di addetti e sezione, sottosezione, divisione e gruppo di attività economica**

ATTIVITÀ ECONOMICHE	CLASSI DI ADDETTI											Totale
	1	2	3 - 5	6 - 9	10 - 19	20 - 49	50 - 99	100 - 199	200 - 499	500 - 999	1.000 e più	
<b>N SANITÀ E ALTRI SERVIZI SOCIALI</b>	<b>1.043</b>	<b>490</b>	<b>459</b>	<b>171</b>	<b>148</b>	<b>216</b>	<b>533</b>	<b>121</b>	-	-	-	<b>3.181</b>
<b>85</b>	<b>1.043</b>	<b>490</b>	<b>459</b>	<b>171</b>	<b>148</b>	<b>216</b>	<b>533</b>	<b>121</b>	-	-	-	<b>3.181</b>
85.1	1.014	482	431	138	122	166	447	121	-	-	-	2.921
85.2	19	4	-	-	-	-	-	-	-	-	-	23
85.3	10	4	28	33	26	50	86	-	-	-	-	237
<b>O ALTRI SERVIZI PUBBLICI, SOCIALI E PERSONALI</b>	<b>1.622</b>	<b>534</b>	<b>573</b>	<b>291</b>	<b>182</b>	<b>228</b>	-	<b>139</b>	-	-	-	<b>3.569</b>
<b>90</b>	<b>21</b>	<b>2</b>	<b>12</b>	<b>18</b>	<b>27</b>	<b>20</b>	-	-	-	-	-	<b>100</b>
90.0	21	2	12	18	27	20	-	-	-	-	-	100
<b>92</b>	<b>199</b>	<b>124</b>	<b>201</b>	<b>158</b>	<b>64</b>	<b>172</b>	-	-	-	-	-	<b>918</b>
92.1	1	10	21	25	-	-	-	-	-	-	-	57
92.2	24	32	45	36	39	-	-	-	-	-	-	176
92.3	115	48	57	42	15	110	-	-	-	-	-	387
92.4	6	4	-	-	-	-	-	-	-	-	-	10
92.5	1	-	-	-	-	-	-	-	-	-	-	1
92.6	32	14	31	24	-	42	-	-	-	-	-	143
92.7	20	16	47	31	10	20	-	-	-	-	-	144
<b>93</b>	<b>1.402</b>	<b>408</b>	<b>360</b>	<b>115</b>	<b>91</b>	<b>36</b>	-	<b>139</b>	-	-	-	<b>2.551</b>
93.0	1.402	408	360	115	91	36	-	139	-	-	-	2.551
<b>TOTALE</b>	<b>20.915</b>	<b>11.854</b>	<b>17.531</b>	<b>8.122</b>	<b>8.312</b>	<b>6.881</b>	<b>2.654</b>	<b>2.144</b>	<b>2.567</b>	<b>979</b>	<b>2.655</b>	<b>84.614</b>
di cui addetti alle imprese:												
- artigiane	5.439	2.962	5.221	2.310	1.860	707	-	-	-	-	-	18.499
- dell'industria in senso stretto (a)	1.792	1.284	2.816	1.606	1.969	2.142	446	747	505	-	-	13.307
- dei servizi	18.016	9.788	11.728	4.234	3.912	2.916	1.436	1.227	569	-	2.655	56.481

(a) Comprende le sezioni di attività: C - Estrazione di minerali; D - Attività manifatturiere; E - Produzione e distribuzione di energia elettrica, gas e acqua

**Tavola 3.5 - Imprese e unità locali dipendenti secondo la diffusione territoriale dell'impresa per sezione, sottosezione, divisione e gruppo di attività economica, classe di addetti e tipo di comune**

ATTIVITÀ ECONOMICHE CLASSI DI ADDETTI TIPO DI COMUNE		IMPRESE A DIFFUSIONE													
		COMUNALE				PROVINCIALE		REGIONALE		NAZIONALE		TOTALE			
		DI CUI PLURILocalizzate				Imprese	Unità locali	Imprese	Unità locali	Imprese	Unità locali	Imprese	Unità locali	Imprese	Unità locali
		Imprese	Unità locali	Imprese	Unità locali										
<b>A</b>	<b>AGRICOLTURA, CACCIA E SILVICOLTURA</b>	<b>173</b>	<b>181</b>	<b>8</b>	<b>16</b>	<b>1</b>	<b>25</b>	-	-	-	-	<b>174</b>	<b>206</b>		
<b>01</b>		<b>93</b>	<b>95</b>	<b>2</b>	<b>4</b>	<b>1</b>	<b>25</b>	-	-	-	-	<b>94</b>	<b>120</b>		
01.1		9	9	-	-	-	-	-	-	-	-	9	9		
01.2		14	15	1	2	-	-	-	-	-	-	14	15		
01.4		68	69	1	2	1	25	-	-	-	-	69	94		
01.5		2	2	-	-	-	-	-	-	-	-	2	2		
<b>02</b>		<b>80</b>	<b>86</b>	<b>6</b>	<b>12</b>	-	-	-	-	-	-	<b>80</b>	<b>86</b>		
02.0		80	86	6	12	-	-	-	-	-	-	80	86		
<b>B</b>	<b>PESCA, PISCICOLTURA E SERVIZI CONNESSI</b>	<b>19</b>	<b>19</b>	-	-	-	-	-	-	-	-	<b>19</b>	<b>19</b>		
<b>05</b>		<b>19</b>	<b>19</b>	-	-	-	-	-	-	-	-	<b>19</b>	<b>19</b>		
05.0		19	19	-	-	-	-	-	-	-	-	19	19		
<b>C</b>	<b>ESTRAZIONE DI MINERALI</b>	<b>32</b>	<b>32</b>	-	-	<b>4</b>	<b>10</b>	-	-	-	-	<b>36</b>	<b>42</b>		
<b>CA</b>	<b>ESTRAZIONE DI MINERALI ENERGETICI</b>	-	-	-	-	-	-	-	-	-	-	-	-		
10		-	-	-	-	-	-	-	-	-	-	-	-		
10.1		-	-	-	-	-	-	-	-	-	-	-	-		
10.2		-	-	-	-	-	-	-	-	-	-	-	-		
10.3		-	-	-	-	-	-	-	-	-	-	-	-		
11		-	-	-	-	-	-	-	-	-	-	-	-		
11.1		-	-	-	-	-	-	-	-	-	-	-	-		
11.2		-	-	-	-	-	-	-	-	-	-	-	-		
12		-	-	-	-	-	-	-	-	-	-	-	-		
12.0		-	-	-	-	-	-	-	-	-	-	-	-		
<b>CB</b>	<b>ESTRAZIONE DI MINERALI NON ENERGETICI</b>	<b>32</b>	<b>32</b>	-	-	<b>4</b>	<b>10</b>	-	-	-	-	<b>36</b>	<b>42</b>		
<b>13</b>		-	-	-	-	-	-	-	-	-	-	-	-		
13.1		-	-	-	-	-	-	-	-	-	-	-	-		
13.2		-	-	-	-	-	-	-	-	-	-	-	-		
<b>14</b>		<b>32</b>	<b>32</b>	-	-	<b>4</b>	<b>10</b>	-	-	-	-	<b>36</b>	<b>42</b>		
14.1		7	7	-	-	1	3	-	-	-	-	8	10		
14.2		20	20	-	-	2	4	-	-	-	-	22	24		
14.3		-	-	-	-	-	-	-	-	-	-	-	-		
14.4		-	-	-	-	-	-	-	-	-	-	-	-		
14.5		5	5	-	-	1	3	-	-	-	-	6	8		
<b>D</b>	<b>ATTIVITÀ MANIFATTURIERE</b>	<b>3.544</b>	<b>3.691</b>	<b>131</b>	<b>278</b>	<b>62</b>	<b>141</b>	<b>4</b>	<b>13</b>	<b>8</b>	<b>18</b>	<b>3.618</b>	<b>3.863</b>		
<b>DA</b>	<b>INDUSTRIE ALIMENTARI, DELL'È BEVANDE E DEL TABACCO</b>	<b>871</b>	<b>933</b>	<b>53</b>	<b>115</b>	<b>19</b>	<b>48</b>	<b>1</b>	<b>2</b>	<b>1</b>	<b>2</b>	<b>892</b>	<b>985</b>		
<b>15</b>		<b>871</b>	<b>933</b>	<b>53</b>	<b>115</b>	<b>19</b>	<b>48</b>	<b>1</b>	<b>2</b>	<b>1</b>	<b>2</b>	<b>892</b>	<b>985</b>		
15.1		20	26	3	9	4	13	-	-	-	-	24	39		
15.2		12	13	1	2	-	-	-	-	-	-	12	13		
15.3		47	49	2	4	2	4	-	-	-	-	49	53		
15.4		251	268	13	30	5	12	-	-	-	-	256	280		
15.5		33	33	-	-	-	-	-	-	-	-	33	33		
15.6		51	53	2	4	-	-	-	-	-	-	51	53		
15.7		1	1	-	-	-	-	-	-	-	-	1	1		
15.8		433	467	32	66	7	17	-	-	1	2	441	486		
15.9		23	23	-	-	1	2	1	2	-	-	25	27		
16		-	-	-	-	-	-	-	-	-	-	-	-		
16.0		-	-	-	-	-	-	-	-	-	-	-	-		
<b>DB</b>	<b>INDUSTRIE TESSILI E DELL'ABBIGLIAMENTO</b>	<b>419</b>	<b>431</b>	<b>11</b>	<b>23</b>	<b>3</b>	<b>7</b>	-	-	<b>2</b>	<b>4</b>	<b>424</b>	<b>442</b>		
<b>17</b>		<b>87</b>	<b>90</b>	<b>2</b>	<b>5</b>	<b>1</b>	<b>2</b>	-	-	<b>2</b>	<b>4</b>	<b>90</b>	<b>96</b>		
17.1		8	8	-	-	-	-	-	-	-	-	8	8		
17.2		7	7	-	-	-	-	-	-	1	2	8	9		
17.3		-	-	-	-	-	-	-	-	-	-	-	-		
17.4		20	21	1	2	-	-	-	-	-	-	20	21		
17.5		11	11	-	-	1	2	-	-	-	-	12	13		
17.6		13	15	1	3	-	-	-	-	1	2	14	17		
17.7		28	28	-	-	-	-	-	-	-	-	28	28		
<b>18</b>		<b>332</b>	<b>341</b>	<b>9</b>	<b>18</b>	<b>2</b>	<b>5</b>	-	-	-	-	<b>334</b>	<b>346</b>		
18.1		8	8	-	-	-	-	-	-	-	-	8	8		
18.2		312	318	6	12	2	5	-	-	-	-	314	323		
18.3		12	15	3	6	-	-	-	-	-	-	12	15		
<b>DC</b>	<b>INDUSTRIE CONCIARIE, FABBRICAZIONE DI PRODOTTI IN CUOIO, PELLE E SIMILARI</b>	<b>29</b>	<b>29</b>	-	-	-	-	-	-	-	-	<b>29</b>	<b>29</b>		
<b>19</b>		<b>29</b>	<b>29</b>	-	-	-	-	-	-	-	-	<b>29</b>	<b>29</b>		
19.1		4	4	-	-	-	-	-	-	-	-	4	4		
19.2		15	15	-	-	-	-	-	-	-	-	15	15		
19.3		10	10	-	-	-	-	-	-	-	-	10	10		
<b>DD</b>	<b>INDUSTRIA DEL LEGNO E DEI PRODOTTI IN LEGNO</b>	<b>725</b>	<b>751</b>	<b>23</b>	<b>49</b>	<b>4</b>	<b>10</b>	-	-	-	-	<b>729</b>	<b>761</b>		
<b>20</b>		<b>725</b>	<b>751</b>	<b>23</b>	<b>49</b>	<b>4</b>	<b>10</b>	-	-	-	-	<b>729</b>	<b>761</b>		
20.1		76	79	3	6	1	2	-	-	-	-	77	81		
20.2		1	1	-	-	-	-	-	-	-	-	1	1		
20.3		585	606	18	39	3	8	-	-	-	-	588	614		
20.4		7	7	-	-	-	-	-	-	-	-	7	7		
20.5		56	58	2	4	-	-	-	-	-	-	56	58		

**Tavola 3.5 segue - Imprese e unità locali dipendenti secondo la diffusione territoriale dell'impresa per sezione, sotto-sezione, divisione e gruppo di attività economica, classe di addetti e tipo di comune**

ATTIVITÀ ECONOMICHE CLASSI DI ADDETTI TIPO DI COMUNE		IMPRESE A DIFFUSIONE											
		COMUNALE				PROVINCIALE		REGIONALE		NAZIONALE		TOTALE	
				DI CUI PLURILocalizzate									
		Imprese	Unità locali	Imprese	Unità locali	Imprese	Unità locali	Imprese	Unità locali	Imprese	Unità locali	Imprese	Unità locali
<b>DE</b>	<b>FABBRICAZIONE DELLA PASTA-CARTA, DELLA CARTA E DEI PRODOTTI DI CARTA; STAMPA ED EDITORIA</b>	<b>150</b>	<b>158</b>	<b>6</b>	<b>14</b>	<b>1</b>	<b>2</b>	-	-	-	-	<b>151</b>	<b>160</b>
21		7	7	-	-	-	-	-	-	-	-	7	7
21.1		-	-	-	-	-	-	-	-	-	-	-	-
21.2		7	7	-	-	-	-	-	-	-	-	7	7
<b>22</b>		<b>143</b>	<b>151</b>	<b>6</b>	<b>14</b>	<b>1</b>	<b>2</b>	-	-	-	-	<b>144</b>	<b>153</b>
22.1		18	20	1	3	-	-	-	-	-	-	18	20
22.2		123	129	5	11	1	2	-	-	-	-	124	131
22.3		2	2	-	-	-	-	-	-	-	-	2	2
<b>DF</b>	<b>FABBRICAZIONE DI COKE, RAFFINERIE DI PETROLIO, TRATTAMENTO DEI COMBUSTIBILI NUCLEARI</b>	<b>3</b>	<b>4</b>	<b>1</b>	<b>2</b>	-	-	-	-	-	-	<b>3</b>	<b>4</b>
23		3	4	1	2	-	-	-	-	-	-	3	4
23.1		-	-	-	-	-	-	-	-	-	-	-	-
23.2		3	4	1	2	-	-	-	-	-	-	3	4
23.3		-	-	-	-	-	-	-	-	-	-	-	-
<b>DG</b>	<b>FABBRICAZIONE DI PRODOTTI CHIMICI E DI FIBRE SINTETICHE E ARTIFICIALI</b>	<b>26</b>	<b>26</b>	-	-	<b>1</b>	<b>2</b>	-	-	-	-	<b>27</b>	<b>28</b>
24		26	26	-	-	1	2	-	-	-	-	27	28
24.1		6	6	-	-	-	-	-	-	-	-	6	6
24.2		-	-	-	-	-	-	-	-	-	-	-	-
24.3		10	10	-	-	-	-	-	-	-	-	10	10
24.4		1	1	-	-	-	-	-	-	-	-	1	1
24.5		4	4	-	-	1	2	-	-	-	-	5	6
24.6		5	5	-	-	-	-	-	-	-	-	5	5
24.7		-	-	-	-	-	-	-	-	-	-	-	-
<b>DH</b>	<b>FABBRICAZIONE DI ARTICOLI IN GOMMA E MATERIE PLASTICHE</b>	<b>32</b>	<b>35</b>	<b>3</b>	<b>6</b>	-	-	-	-	-	-	<b>32</b>	<b>35</b>
25		32	35	3	6	-	-	-	-	-	-	32	35
25.1		10	12	2	4	-	-	-	-	-	-	10	12
25.2		22	23	1	2	-	-	-	-	-	-	22	23
<b>DI</b>	<b>FABBRICAZIONE DI PRODOTTI DELLA LAVORAZIONE DI MINERALI NON METALLIFERI</b>	<b>246</b>	<b>259</b>	<b>12</b>	<b>25</b>	<b>13</b>	<b>28</b>	-	-	-	-	<b>259</b>	<b>287</b>
26		246	259	12	25	13	28	-	-	-	-	259	287
26.1		35	37	2	4	1	2	-	-	-	-	36	39
26.2		15	15	-	-	1	2	-	-	-	-	16	17
26.3		2	2	-	-	-	-	-	-	-	-	2	2
26.4		21	23	1	3	-	-	-	-	-	-	21	23
26.5		2	2	-	-	1	3	-	-	-	-	3	5
26.6		98	104	6	12	9	19	-	-	-	-	107	123
26.7		73	76	3	6	1	2	-	-	-	-	74	78
26.8		-	-	-	-	-	-	-	-	-	-	-	-
<b>DJ</b>	<b>PRODUZIONE DI METALLO E FABBRICAZIONE DI PRODOTTI IN METALLO</b>	<b>575</b>	<b>588</b>	<b>13</b>	<b>26</b>	<b>8</b>	<b>16</b>	-	-	<b>1</b>	<b>4</b>	<b>584</b>	<b>608</b>
27		7	7	-	-	-	-	-	-	-	-	7	7
27.1		-	-	-	-	-	-	-	-	-	-	-	-
27.2		-	-	-	-	-	-	-	-	-	-	-	-
27.3		5	5	-	-	-	-	-	-	-	-	5	5
27.4		1	1	-	-	-	-	-	-	-	-	1	1
27.5		1	1	-	-	-	-	-	-	-	-	1	1
<b>28</b>		<b>568</b>	<b>581</b>	<b>13</b>	<b>26</b>	<b>8</b>	<b>16</b>	-	-	<b>1</b>	<b>4</b>	<b>577</b>	<b>601</b>
28.1		208	213	5	10	5	10	-	-	1	4	214	227
28.2		2	2	-	-	1	2	-	-	-	-	3	4
28.3		-	-	-	-	-	-	-	-	-	-	-	-
28.4		4	4	-	-	-	-	-	-	-	-	4	4
28.5		35	35	-	-	1	2	-	-	-	-	36	37
28.6		6	6	-	-	-	-	-	-	-	-	6	6
28.7		313	321	8	16	1	2	-	-	-	-	314	323
<b>DK</b>	<b>FABBRICAZIONE DI MACCHINE ED APPARECCHI MECCANICI, COMPRESI L'INSTALLAZIONE, IL MONTAGGIO, LA RIPARAZIONE E LA MANUTENZIONE</b>	<b>70</b>	<b>70</b>	-	-	<b>1</b>	<b>2</b>	-	-	-	-	<b>71</b>	<b>72</b>
29		70	70	-	-	1	2	-	-	-	-	71	72
29.1		4	4	-	-	-	-	-	-	-	-	4	4
29.2		42	42	-	-	1	2	-	-	-	-	43	44
29.3		15	15	-	-	-	-	-	-	-	-	15	15
29.4		1	1	-	-	-	-	-	-	-	-	1	1
29.5		8	8	-	-	-	-	-	-	-	-	8	8
29.6		-	-	-	-	-	-	-	-	-	-	-	-
29.7		-	-	-	-	-	-	-	-	-	-	-	-

**Tavola 3.5 segue - Imprese e unità locali dipendenti secondo la diffusione territoriale dell'impresa per sezione, sotto-sezione, divisione e gruppo di attività economica, classe di addetti e tipo di comune**

ATTIVITÀ ECONOMICHE CLASSI DI ADDETTI TIPO DI COMUNE		IMPRESE A DIFFUSIONE													
		COMUNALE				PROVINCIALE		REGIONALE		NAZIONALE		TOTALE			
		DI CUI PLURILocalizzate				Imprese	Unità locali	Imprese	Unità locali	Imprese	Unità locali	Imprese	Unità locali	Imprese	Unità locali
		Imprese	Unità locali	Imprese	Unità locali										
<b>DL</b>	<b>FABBRICAZIONE DI MACCHINE ELETTRICHE E DI APPARECCHIATURE ELETTRICHE ED OTTICHE</b>	<b>221</b>	<b>223</b>	<b>2</b>	<b>4</b>	<b>10</b>	<b>22</b>	<b>3</b>	<b>11</b>	<b>1</b>	<b>2</b>	<b>235</b>	<b>258</b>		
30		3	3	-	-	-	-	-	-	-	-	3	3		
30.0		3	3	-	-	-	-	-	-	-	-	3	3		
31		49	50	1	2	1	2	-	-	-	-	50	52		
31.1		5	5	-	-	1	2	-	-	-	-	6	7		
31.2		3	3	-	-	-	-	-	-	-	-	3	3		
31.3		-	-	-	-	-	-	-	-	-	-	-	-		
31.4		-	-	-	-	-	-	-	-	-	-	-	-		
31.5		20	21	1	2	-	-	-	-	-	-	20	21		
31.6		21	21	-	-	-	-	-	-	-	-	21	21		
32		56	56	-	-	-	-	-	-	1	2	57	58		
32.1		-	-	-	-	-	-	-	-	-	-	-	-		
32.2		51	51	-	-	-	-	-	-	1	2	52	53		
32.3		5	5	-	-	-	-	-	-	-	-	5	5		
33		113	114	1	2	9	20	3	11	-	-	125	145		
33.1		92	92	-	-	6	14	2	9	-	-	100	115		
33.2		5	5	-	-	-	-	1	2	-	-	6	7		
33.3		-	-	-	-	-	-	-	-	-	-	-	-		
33.4		16	17	1	2	3	6	-	-	-	-	19	23		
33.5		-	-	-	-	-	-	-	-	-	-	-	-		
<b>DM</b>	<b>FABBRICAZIONE DI MEZZI DI TRASPORTO</b>	<b>10</b>	<b>10</b>	<b>-</b>	<b>-</b>	<b>1</b>	<b>2</b>	<b>-</b>	<b>-</b>	<b>1</b>	<b>2</b>	<b>12</b>	<b>14</b>		
34		4	4	-	-	-	-	-	-	-	-	4	4		
34.1		-	-	-	-	-	-	-	-	-	-	-	-		
34.2		1	1	-	-	-	-	-	-	-	-	1	1		
34.3		3	3	-	-	-	-	-	-	-	-	3	3		
35		6	6	-	-	1	2	-	-	1	2	8	10		
35.1		6	6	-	-	1	2	-	-	1	2	8	10		
35.2		-	-	-	-	-	-	-	-	-	-	-	-		
35.3		-	-	-	-	-	-	-	-	-	-	-	-		
35.4		-	-	-	-	-	-	-	-	-	-	-	-		
35.5		-	-	-	-	-	-	-	-	-	-	-	-		
<b>DN</b>	<b>ALTRE INDUSTRIE MANIFATTURIERE</b>	<b>167</b>	<b>174</b>	<b>7</b>	<b>14</b>	<b>1</b>	<b>2</b>	<b>-</b>	<b>-</b>	<b>2</b>	<b>4</b>	<b>170</b>	<b>180</b>		
36		153	159	6	12	1	2	-	-	2	4	158	165		
36.1		115	120	5	10	-	-	-	-	2	4	117	124		
36.2		22	22	-	-	-	-	-	-	-	-	22	22		
36.3		-	-	-	-	-	-	-	-	-	-	-	-		
36.4		4	5	1	2	-	-	-	-	-	-	4	5		
36.5		3	3	-	-	-	-	-	-	-	-	3	3		
36.6		9	9	-	-	1	2	-	-	-	-	10	11		
37		14	15	1	2	-	-	-	-	-	-	14	15		
37.1		9	9	-	-	-	-	-	-	-	-	9	9		
37.2		5	6	1	2	-	-	-	-	-	-	5	6		
<b>E</b>	<b>PRODUZIONE E DISTRIBUZIONE DI ENERGIA ELETTRICA, GAS E ACQUA</b>	<b>7</b>	<b>7</b>	<b>-</b>	<b>-</b>	<b>-</b>	<b>-</b>	<b>-</b>	<b>-</b>	<b>-</b>	<b>-</b>	<b>7</b>	<b>7</b>		
40		3	3	-	-	-	-	-	-	-	-	3	3		
40.1		-	-	-	-	-	-	-	-	-	-	-	-		
40.2		3	3	-	-	-	-	-	-	-	-	3	3		
40.3		-	-	-	-	-	-	-	-	-	-	-	-		
41		4	4	-	-	-	-	-	-	-	-	4	4		
41.0		4	4	-	-	-	-	-	-	-	-	4	4		
<b>F</b>	<b>COSTRUZIONI</b>	<b>2.543</b>	<b>2.697</b>	<b>135</b>	<b>289</b>	<b>112</b>	<b>284</b>	<b>8</b>	<b>35</b>	<b>9</b>	<b>51</b>	<b>2.672</b>	<b>3.067</b>		
45		2.543	2.697	135	289	112	284	8	35	9	51	2.672	3.067		
45.1		169	171	2	4	3	7	-	-	-	-	172	178		
45.2		1.700	1.837	118	255	100	256	6	28	8	31	1.814	2.152		
45.3		414	425	11	22	6	14	2	7	1	20	423	466		
45.4		258	262	4	8	3	7	-	-	-	-	261	269		
45.5		2	2	-	-	-	-	-	-	-	-	2	2		
<b>G</b>	<b>COMMERCIO ALL'INGROSSO E AL DETTAGLIO; RIPARAZIONE DI AUTOVEICOLI, MOTOCICLI E DI BENI PERSONALI E PER LA CASA</b>	<b>16.279</b>	<b>17.216</b>	<b>850</b>	<b>1.787</b>	<b>192</b>	<b>430</b>	<b>14</b>	<b>61</b>	<b>6</b>	<b>19</b>	<b>16.491</b>	<b>17.726</b>		
50		2.277	2.399	109	231	22	48	3	24	-	-	2.302	2.471		
50.1		144	166	18	40	12	27	-	-	-	-	156	193		
50.2		1.638	1.680	42	84	2	4	-	-	-	-	1.640	1.684		
50.3		179	205	22	48	4	8	3	24	-	-	186	237		
50.4		81	87	6	12	1	2	-	-	-	-	82	89		
50.5		235	261	21	47	3	7	-	-	-	-	238	268		
51		1.299	1.365	58	124	33	73	5	19	1	2	1.338	1.459		
51.1		437	448	11	22	9	18	-	-	-	-	446	466		
51.2		84	88	3	7	1	2	-	-	-	-	85	90		
51.3		404	435	25	56	7	17	3	10	-	-	414	462		
51.4		219	235	15	31	6	14	1	7	1	2	227	258		
51.5		95	98	3	6	7	16	1	2	-	-	103	116		
51.6		57	57	-	-	3	6	-	-	-	-	60	63		
51.7		3	4	1	2	-	-	-	-	-	-	3	4		



**Tavola 3.5 segue - Imprese e unità locali dipendenti secondo la diffusione territoriale dell'impresa per sezione, sotto-sezione, divisione e gruppo di attività economica, classe di addetti e tipo di comune**

IMPRESE A DIFFUSIONE													
COMUNALE													
ATTIVITÀ ECONOMICHE CLASSI DI ADDETTI TIPO DI COMUNE	DI CUI PLURILocalizzate				PROVINCIALE		REGIONALE		NAZIONALE		TOTALE		
	Imprese	Unità locali	Imprese	Unità locali	Imprese	Unità locali	Imprese	Unità locali	Imprese	Unità locali	Imprese	Unità locali	
<b>52</b>	<b>12.703</b>	<b>13.452</b>	<b>683</b>	<b>1.432</b>	<b>137</b>	<b>309</b>	<b>6</b>	<b>18</b>	<b>5</b>	<b>17</b>	<b>12.851</b>	<b>13.796</b>	
52.1	2.085	2.255	151	321	18	50	-	-	-	-	2.103	2.305	
52.2	2.360	2.488	118	246	23	49	1	2	-	-	2.384	2.539	
52.3	414	441	26	53	4	10	-	-	1	4	419	455	
52.4	5.402	5.817	379	794	89	194	5	16	4	13	5.500	6.040	
52.5	20	21	1	2	1	2	-	-	-	-	21	23	
52.6	2.053	2.053	-	-	1	2	-	-	-	-	2.054	2.055	
52.7	369	377	8	16	1	2	-	-	-	-	370	379	
<b>H ALBERGHI E RISTORANTI</b>	<b>2.639</b>	<b>2.823</b>	<b>162</b>	<b>346</b>	<b>20</b>	<b>44</b>	-	-	-	-	<b>2.659</b>	<b>2.867</b>	
<b>55</b>	<b>2.639</b>	<b>2.823</b>	<b>162</b>	<b>346</b>	<b>20</b>	<b>44</b>	-	-	-	-	<b>2.659</b>	<b>2.867</b>	
55.1	156	176	18	38	4	8	-	-	-	-	160	184	
55.2	75	82	3	10	-	-	-	-	-	-	75	82	
55.3	859	912	47	100	7	15	-	-	-	-	866	927	
55.4	1.528	1.631	93	196	8	18	-	-	-	-	1.536	1.649	
55.5	21	22	1	2	1	3	-	-	-	-	22	25	
<b>I TRASPORTI, MAGAZZINAGGIO E COMUNICAZIONI</b>	<b>692</b>	<b>719</b>	<b>21</b>	<b>48</b>	<b>11</b>	<b>25</b>	<b>2</b>	<b>4</b>	<b>1</b>	<b>7</b>	<b>706</b>	<b>755</b>	
60	575	598	18	41	7	15	-	-	1	7	583	620	
60.1	-	-	-	-	-	-	-	-	-	-	-	-	
60.2	574	597	18	41	7	15	-	-	1	7	582	619	
60.3	1	1	-	-	-	-	-	-	-	-	1	1	
61	1	1	-	-	-	-	-	-	-	-	1	1	
61.1	1	1	-	-	-	-	-	-	-	-	1	1	
61.2	-	-	-	-	-	-	-	-	-	-	-	-	
62	-	-	-	-	-	-	-	-	-	-	-	-	
62.1	-	-	-	-	-	-	-	-	-	-	-	-	
62.2	-	-	-	-	-	-	-	-	-	-	-	-	
62.3	-	-	-	-	-	-	-	-	-	-	-	-	
63	112	116	3	7	4	10	2	4	-	-	118	130	
63.1	38	40	1	3	1	2	-	-	-	-	39	42	
63.2	35	36	1	2	-	-	-	-	-	-	35	36	
63.3	34	35	1	2	3	8	2	4	-	-	39	47	
63.4	5	5	-	-	-	-	-	-	-	-	5	5	
64	4	4	-	-	-	-	-	-	-	-	4	4	
64.1	4	4	-	-	-	-	-	-	-	-	4	4	
64.2	-	-	-	-	-	-	-	-	-	-	-	-	
<b>J INTERMEDIAZIONE MONETARIA E FINANZIARIA</b>	<b>396</b>	<b>416</b>	<b>17</b>	<b>37</b>	<b>28</b>	<b>62</b>	<b>2</b>	<b>4</b>	<b>2</b>	<b>156</b>	<b>428</b>	<b>638</b>	
65	31	36	2	7	10	22	-	-	1	154	42	212	
65.1	13	18	2	7	10	22	-	-	1	154	24	194	
65.2	18	18	-	-	-	-	-	-	-	-	18	18	
66	-	-	-	-	-	-	-	-	-	-	-	-	
66.0	-	-	-	-	-	-	-	-	-	-	-	-	
67	365	380	15	30	18	40	2	4	1	2	386	426	
67.1	24	25	1	2	-	-	1	2	-	-	25	27	
67.2	341	355	14	28	18	40	1	2	1	2	361	399	
<b>K ATTIVITÀ IMMOBILIARI, NOLEGGIO, INFORMATICA, RICERCA, ALTRE ATTIVITÀ PROFESSIONALI ED IMPRENDITORIALI</b>	<b>3.062</b>	<b>3.133</b>	<b>48</b>	<b>99</b>	<b>52</b>	<b>114</b>	<b>7</b>	<b>45</b>	<b>12</b>	<b>24</b>	<b>3.153</b>	<b>3.316</b>	
70	73	74	1	2	1	2	-	-	1	2	75	78	
70.1	16	17	1	2	-	-	-	-	-	-	16	17	
70.2	17	17	-	-	-	-	-	-	-	-	17	17	
70.3	40	40	-	-	1	2	-	-	1	2	42	44	
71	40	43	3	6	3	10	-	-	-	-	43	53	
71.1	-	-	-	-	1	5	-	-	-	-	1	5	
71.2	3	3	-	-	-	-	-	-	-	-	3	3	
71.3	10	11	1	2	1	3	-	-	-	-	11	14	
71.4	27	29	2	4	1	2	-	-	-	-	28	31	
72	180	184	4	8	4	10	-	-	3	6	187	200	
72.1	1	1	-	-	-	-	-	-	1	2	2	3	
72.2	50	54	4	8	-	-	-	-	2	4	52	58	
72.3	121	121	-	-	3	8	-	-	-	-	124	129	
72.4	-	-	-	-	-	-	-	-	-	-	-	-	
72.5	5	5	-	-	-	-	-	-	-	-	5	5	
72.6	3	3	-	-	1	2	-	-	-	-	4	5	
73	25	25	-	-	-	-	-	-	-	-	25	25	
73.1	22	22	-	-	-	-	-	-	-	-	22	22	
73.2	3	3	-	-	-	-	-	-	-	-	3	3	
74	2.764	2.807	40	83	44	92	7	45	8	16	2.823	2.960	
74.1	1.162	1.179	17	34	30	63	4	8	2	4	1.198	1.254	
74.2	1.123	1.135	12	24	8	16	1	2	4	8	1.136	1.161	
74.3	2	2	-	-	-	-	-	-	-	-	2	2	
74.4	32	32	-	-	-	-	-	-	1	2	33	34	
74.5	-	-	-	-	-	-	1	2	-	-	1	2	
74.6	16	21	2	7	1	3	-	-	-	-	17	24	
74.7	161	161	-	-	1	2	-	-	-	-	162	163	
74.8	268	277	9	18	4	8	1	33	1	2	274	320	
<b>M ISTRUZIONE</b>	<b>167</b>	<b>169</b>	<b>2</b>	<b>4</b>	<b>20</b>	<b>52</b>	<b>1</b>	<b>2</b>	<b>2</b>	<b>4</b>	<b>190</b>	<b>227</b>	
80	167	169	2	4	20	52	1	2	2	4	190	227	
80.1	53	53	-	-	-	-	-	-	-	-	53	53	
80.2	16	16	-	-	3	7	-	-	-	-	19	23	
80.3	2	2	-	-	-	-	-	-	-	-	2	2	
80.4	96	98	2	4	17	45	1	2	2	4	116	149	

**Tavola 3.5 segue - Imprese e unità locali dipendenti secondo la diffusione territoriale dell'impresa per sezione, sotto-sezione, divisione e gruppo di attività economica, classe di addetti e tipo di comune**

ATTIVITÀ ECONOMICHE CLASSI DI ADDETTI TIPO DI COMUNE		IMPRESE A DIFFUSIONE											
		COMUNALE				PROVINCIALE		REGIONALE		NAZIONALE		TOTALE	
		DI CUI PLURILocalizzate											
		Imprese	Unità locali	Imprese	Unità locali	Imprese	Unità locali	Imprese	Unità locali	Imprese	Unità locali	Imprese	Unità locali
<b>N</b>	<b>SANITÀ E ALTRI SERVIZI SOCIALI</b>	<b>1.384</b>	<b>1.448</b>	<b>58</b>	<b>122</b>	<b>68</b>	<b>140</b>	<b>5</b>	<b>13</b>	<b>4</b>	<b>10</b>	<b>1.461</b>	<b>1.611</b>
85		1.384	1.448	58	122	68	140	5	13	4	10	1.461	1.611
85.1		1.336	1.392	53	109	67	138	5	13	4	10	1.412	1.553
85.2		20	20	-	-	1	2	-	-	-	-	21	22
85.3		28	36	5	13	-	-	-	-	-	-	28	36
<b>O</b>	<b>ALTRI SERVIZI PUBBLICI, SOCIALI E PERSONALI</b>	<b>2.080</b>	<b>2.128</b>	<b>43</b>	<b>91</b>	<b>26</b>	<b>68</b>	<b>2</b>	<b>6</b>	<b>2</b>	<b>5</b>	<b>2.110</b>	<b>2.207</b>
90		30	30	-	-	-	-	-	-	-	-	30	30
90.0		30	30	-	-	-	-	-	-	-	-	30	30
<b>92</b>		<b>335</b>	<b>354</b>	<b>16</b>	<b>35</b>	<b>9</b>	<b>25</b>	<b>1</b>	<b>4</b>	<b>1</b>	<b>2</b>	<b>346</b>	<b>385</b>
92.1		13	14	1	2	1	3	-	-	-	-	14	17
92.2		59	63	4	8	2	10	-	-	-	-	61	73
92.3		159	165	6	12	4	8	1	4	1	2	165	179
92.4		7	8	1	2	1	2	-	-	-	-	8	10
92.5		1	1	-	-	-	-	-	-	-	-	1	1
92.6		51	55	2	6	-	-	-	-	-	-	51	55
92.7		45	48	2	5	1	2	-	-	-	-	46	50
<b>93</b>		<b>1.715</b>	<b>1.744</b>	<b>27</b>	<b>56</b>	<b>17</b>	<b>43</b>	<b>1</b>	<b>2</b>	<b>1</b>	<b>3</b>	<b>1.734</b>	<b>1.792</b>
93.0		1.715	1.744	27	56	17	43	1	2	1	3	1.734	1.792
<b>TOTALE</b>		<b>33.037</b>	<b>34.679</b>	<b>1.475</b>	<b>3.117</b>	<b>596</b>	<b>1.395</b>	<b>45</b>	<b>183</b>	<b>46</b>	<b>294</b>	<b>33.724</b>	<b>36.551</b>
di cui imprese:													
- artigiane		8.721	9.084	326	689	102	224	4	8	5	12	8.832	9.328
- dell'industria in senso stretto (a)		3.583	3.730	131	278	66	151	4	13	8	18	3.661	3.912
- dei servizi		26.719	28.052	1.201	2.534	417	935	33	135	29	225	27.198	29.347
<b>CLASSE DI ADDETTI</b>													
1		20.907	20.940	33	66	8	17	-	-	-	-	20.915	20.957
2		5.781	6.328	543	1.090	139	278	3	7	4	9	5.927	6.622
3 - 5		4.535	5.197	597	1.259	228	494	20	41	14	35	4.797	5.767
6 - 9		1.041	1.259	183	401	86	214	6	13	9	18	1.142	1.504
10 - 19		537	673	93	229	90	244	3	13	6	17	636	947
20 - 49		195	231	20	56	33	88	8	54	5	18	241	391
50 - 99		28	33	4	9	9	46	1	7	2	5	40	91
100 - 199		10	15	2	7	3	14	-	-	2	4	15	33
200 - 499		3	3	-	-	-	-	4	48	2	22	9	73
500 - 999		-	-	-	-	-	-	-	-	1	12	1	12
1.000 e più		-	-	-	-	-	-	-	-	1	154	1	154
<b>TOTALE</b>		<b>33.037</b>	<b>34.679</b>	<b>1.475</b>	<b>3.117</b>	<b>596</b>	<b>1.395</b>	<b>45</b>	<b>183</b>	<b>46</b>	<b>294</b>	<b>33.724</b>	<b>36.551</b>
<b>TIPO DI COMUNE</b>													
- Comune capoluogo		4.779	5.016	202	439	160	410	17	98	10	203	4.966	5.727
- Altri comuni		28.258	29.663	1.273	2.678	436	985	28	85	36	91	28.758	30.824
<b>TOTALE</b>		<b>33.037</b>	<b>34.679</b>	<b>1.475</b>	<b>3.117</b>	<b>596</b>	<b>1.395</b>	<b>45</b>	<b>183</b>	<b>46</b>	<b>294</b>	<b>33.724</b>	<b>36.551</b>

(a) Comprende le sezioni di attività: C - Estrazione di minerali; D - Attività manifatturiere; E - Produzione e distribuzione di energia elettrica, gas e acqua

**Tavola 3.6 - Imprese e addetti secondo il numero di unità locali per sezione, sottosezione, divisione e gruppo di attività economica, classe di addetti e tipo di comune**

ATTIVITÀ ECONOMICHE CLASSI DI ADDETTI TIPO DI COMUNE	IMPRESE PLURILocalizzate CON UNITÀ LOCALI												
	IMPRESE UNILocalizzate		2		3		4		5 E PIÙ		TOTALE		
	N.	Addetti	N.	Addetti	N.	Addetti	N.	Addetti	N.	Addetti	N.	Addetti	
<b>A</b>	<b>AGRICOLTURA, CACCIA E SILVICOLTURA</b>	<b>165</b>	<b>1.101</b>	<b>8</b>	<b>45</b>	-	-	-	-	<b>1</b>	<b>67</b>	<b>174</b>	<b>1.213</b>
<b>01</b>		<b>91</b>	<b>875</b>	<b>2</b>	<b>10</b>	-	-	-	-	<b>1</b>	<b>67</b>	<b>94</b>	<b>952</b>
01.1		9	251	-	-	-	-	-	-	-	-	9	251
01.2		13	36	1	2	-	-	-	-	-	-	14	38
01.4		67	580	1	8	-	-	-	-	<b>1</b>	<b>67</b>	<b>69</b>	<b>655</b>
01.5		2	8	-	-	-	-	-	-	-	-	2	8
<b>02</b>		<b>74</b>	<b>226</b>	<b>6</b>	<b>35</b>	-	-	-	-	-	-	<b>80</b>	<b>261</b>
02.0		74	226	6	35	-	-	-	-	-	-	80	261
<b>B</b>	<b>PESCA, PISCICOLTURA E SERVIZI CONNESSI</b>	<b>19</b>	<b>101</b>	-	-	-	-	-	-	-	-	<b>19</b>	<b>101</b>
<b>05</b>		<b>19</b>	<b>101</b>	-	-	-	-	-	-	-	-	<b>19</b>	<b>101</b>
05.0		19	101	-	-	-	-	-	-	-	-	19	101
<b>C</b>	<b>ESTRAZIONE DI MINERALI</b>	<b>32</b>	<b>121</b>	<b>2</b>	<b>14</b>	<b>2</b>	<b>25</b>	-	-	-	-	<b>36</b>	<b>160</b>
<b>CA</b>	<b>ESTRAZIONE DI MINERALI ENERGETICI</b>	-	-	-	-	-	-	-	-	-	-	-	-
10		-	-	-	-	-	-	-	-	-	-	-	-
10.1		-	-	-	-	-	-	-	-	-	-	-	-
10.2		-	-	-	-	-	-	-	-	-	-	-	-
10.3		-	-	-	-	-	-	-	-	-	-	-	-
11		-	-	-	-	-	-	-	-	-	-	-	-
11.1		-	-	-	-	-	-	-	-	-	-	-	-
11.2		-	-	-	-	-	-	-	-	-	-	-	-
12		-	-	-	-	-	-	-	-	-	-	-	-
12.0		-	-	-	-	-	-	-	-	-	-	-	-
<b>CB</b>	<b>ESTRAZIONE DI MINERALI NON ENERGETICI</b>	<b>32</b>	<b>121</b>	<b>2</b>	<b>14</b>	<b>2</b>	<b>25</b>	-	-	-	-	<b>36</b>	<b>160</b>
13		-	-	-	-	-	-	-	-	-	-	-	-
13.1		-	-	-	-	-	-	-	-	-	-	-	-
13.2		-	-	-	-	-	-	-	-	-	-	-	-
14		32	121	2	14	2	25	-	-	-	-	36	160
14.1		7	39	-	-	1	16	-	-	-	-	8	55
14.2		20	66	2	14	-	-	-	-	-	-	22	80
14.3		-	-	-	-	-	-	-	-	-	-	-	-
14.4		-	-	-	-	-	-	-	-	-	-	-	-
14.5		5	16	-	-	1	9	-	-	-	-	6	25
<b>D</b>	<b>ATTIVITÀ MANIFATTURIERE</b>	<b>3.413</b>	<b>10.985</b>	<b>179</b>	<b>1.718</b>	<b>18</b>	<b>283</b>	<b>5</b>	<b>56</b>	<b>3</b>	<b>67</b>	<b>3.618</b>	<b>13.109</b>
<b>DA</b>	<b>INDUSTRIE ALIMENTARI, DELLE BEVANDE E DEL TABACCO</b>	<b>818</b>	<b>3.069</b>	<b>62</b>	<b>509</b>	<b>8</b>	<b>51</b>	<b>2</b>	<b>32</b>	<b>2</b>	<b>48</b>	<b>892</b>	<b>3.709</b>
15		818	3.069	62	509	8	51	2	32	2	48	892	3.709
15.1		17	164	4	20	1	7	-	-	2	48	24	239
15.2		11	20	1	4	-	-	-	-	-	-	12	24
15.3		45	805	4	92	-	-	-	-	-	-	49	897
15.4		238	562	13	59	4	21	1	18	-	-	256	660
15.5		33	175	-	-	-	-	-	-	-	-	33	175
15.6		49	126	2	5	-	-	-	-	-	-	51	131
15.7		1	2	-	-	-	-	-	-	-	-	1	2
15.8		401	1.134	36	306	3	23	1	14	-	-	441	1.477
15.9		23	81	2	23	-	-	-	-	-	-	25	104
16		-	-	-	-	-	-	-	-	-	-	-	-
16.0		-	-	-	-	-	-	-	-	-	-	-	-
<b>DB</b>	<b>INDUSTRIE TESSILI E DELL'ABBIGLIAMENTO</b>	<b>408</b>	<b>1.755</b>	<b>14</b>	<b>244</b>	<b>2</b>	<b>53</b>	-	-	-	-	<b>424</b>	<b>2.052</b>
17		85	512	4	214	1	18	-	-	-	-	90	744
17.1		8	19	-	-	-	-	-	-	-	-	8	19
17.2		7	23	1	116	-	-	-	-	-	-	8	139
17.3		-	-	-	-	-	-	-	-	-	-	-	-
17.4		19	71	1	2	-	-	-	-	-	-	20	73
17.5		11	33	1	25	-	-	-	-	-	-	12	58
17.6		12	91	1	71	1	18	-	-	-	-	14	180
17.7		28	275	-	-	-	-	-	-	-	-	28	275
<b>18</b>		<b>323</b>	<b>1.243</b>	<b>10</b>	<b>30</b>	<b>1</b>	<b>35</b>	-	-	-	-	<b>334</b>	<b>1.308</b>
18.1		8	14	-	-	-	-	-	-	-	-	8	14
18.2		306	1.211	7	20	1	35	-	-	-	-	314	1.266
18.3		9	18	3	10	-	-	-	-	-	-	12	28
<b>DC</b>	<b>INDUSTRIE CONCIARIE, FABBRICAZIONE DI PRODOTTI IN CUOIO, PELLE E SIMILARI</b>	<b>29</b>	<b>226</b>	-	-	-	-	-	-	-	-	<b>29</b>	<b>226</b>
19		29	226	-	-	-	-	-	-	-	-	29	226
19.1		4	7	-	-	-	-	-	-	-	-	4	7
19.2		15	61	-	-	-	-	-	-	-	-	15	61
19.3		10	158	-	-	-	-	-	-	-	-	10	158
<b>DD</b>	<b>INDUSTRIA DEL LEGNO E DEI PRODOTTI IN LEGNO</b>	<b>702</b>	<b>1.504</b>	<b>24</b>	<b>103</b>	<b>1</b>	<b>3</b>	<b>2</b>	<b>11</b>	-	-	<b>729</b>	<b>1.621</b>
20		702	1.504	24	103	1	3	2	11	-	-	729	1.621
20.1		73	328	4	15	-	-	-	-	-	-	77	343
20.2		1	3	-	-	-	-	-	-	-	-	1	3
20.3		567	988	18	72	1	3	2	11	-	-	588	1.084
20.4		7	66	-	-	-	-	-	-	-	-	7	66
20.5		54	109	2	16	-	-	-	-	-	-	56	125

**Tavola 3.6 segue - Imprese e addetti secondo il numero di unità locali per sezione, sottosezione, divisione e gruppo di attività economica, classe di addetti e tipo di comune**

ATTIVITÀ ECONOMICHE CLASSI DI ADDETTI TIPO DI COMUNE		IMPRESE PLURILocalizzate CON UNITÀ LOCALI										TOTALE	
		IMPRESE UNILocalizzate		2		3		4		5 E PIÙ			
		N.	Addetti	N.	Addetti	N.	Addetti	N.	Addetti	N.	Addetti		
<b>DE</b>	<b>FABBRICAZIONE DELLA PASTA-CARTA, DELLA CARTA E DEI PRODOTTI DI CARTA; STAMPA ED EDITORIA</b>	<b>144</b>	<b>414</b>	<b>5</b>	<b>56</b>	<b>2</b>	<b>27</b>	-	-	-	-	<b>151</b>	<b>497</b>
21		7	15	-	-	-	-	-	-	-	-	7	15
21.1		-	-	-	-	-	-	-	-	-	-	-	-
21.2		7	15	-	-	-	-	-	-	-	-	7	15
<b>22</b>		<b>137</b>	<b>399</b>	<b>5</b>	<b>56</b>	<b>2</b>	<b>27</b>	-	-	-	-	<b>144</b>	<b>482</b>
22.1		17	36	-	-	1	13	-	-	-	-	18	49
22.2		118	357	5	56	1	14	-	-	-	-	124	427
22.3		2	6	-	-	-	-	-	-	-	-	2	6
<b>DF</b>	<b>FABBRICAZIONE DI COKE, RAFFINERIE DI PETROLIO, TRATTAMENTO DEI COMBUSTIBILI NUCLEARI</b>	<b>2</b>	<b>9</b>	<b>1</b>	<b>10</b>	-	-	-	-	-	-	<b>3</b>	<b>19</b>
23		2	9	1	10	-	-	-	-	-	-	3	19
23.1		-	-	-	-	-	-	-	-	-	-	-	-
23.2		2	9	1	10	-	-	-	-	-	-	3	19
23.3		-	-	-	-	-	-	-	-	-	-	-	-
<b>DG</b>	<b>FABBRICAZIONE DI PRODOTTI CHIMICI E DI FIBRE SINTETICHE E ARTIFICIALI</b>	<b>26</b>	<b>77</b>	<b>1</b>	<b>2</b>	-	-	-	-	-	-	<b>27</b>	<b>79</b>
24		26	77	1	2	-	-	-	-	-	-	27	79
24.1		6	16	-	-	-	-	-	-	-	-	6	16
24.2		-	-	-	-	-	-	-	-	-	-	-	-
24.3		10	30	-	-	-	-	-	-	-	-	10	30
24.4		1	13	-	-	-	-	-	-	-	-	1	13
24.5		4	10	1	2	-	-	-	-	-	-	5	12
24.6		5	8	-	-	-	-	-	-	-	-	5	8
24.7		-	-	-	-	-	-	-	-	-	-	-	-
<b>DH</b>	<b>FABBRICAZIONE DI ARTICOLI IN GOMMA E MATERIE PLASTICHE</b>	<b>29</b>	<b>308</b>	<b>3</b>	<b>17</b>	-	-	-	-	-	-	<b>32</b>	<b>325</b>
25		29	308	3	17	-	-	-	-	-	-	32	325
25.1		8	148	2	11	-	-	-	-	-	-	10	159
25.2		21	160	1	6	-	-	-	-	-	-	22	166
<b>DI</b>	<b>FABBRICAZIONE DI PRODOTTI DELLA LAVORAZIONE DI MINERALI NON METALLIFERI</b>	<b>234</b>	<b>1.229</b>	<b>22</b>	<b>272</b>	<b>3</b>	<b>131</b>	-	-	-	-	<b>259</b>	<b>1.632</b>
26		234	1.229	22	272	3	131	-	-	-	-	259	1.632
26.1		33	89	3	16	-	-	-	-	-	-	36	105
26.2		15	35	1	3	-	-	-	-	-	-	16	38
26.3		2	3	-	-	-	-	-	-	-	-	2	3
26.4		20	248	-	-	1	50	-	-	-	-	21	298
26.5		2	9	-	-	1	54	-	-	-	-	3	63
26.6		92	530	14	239	1	27	-	-	-	-	107	796
26.7		70	315	4	14	-	-	-	-	-	-	74	329
26.8		-	-	-	-	-	-	-	-	-	-	-	-
<b>DJ</b>	<b>PRODUZIONE DI METALLO E FABBRICAZIONE DI PRODOTTI IN METALLO</b>	<b>562</b>	<b>1.306</b>	<b>21</b>	<b>113</b>	-	-	<b>1</b>	<b>13</b>	-	-	<b>584</b>	<b>1.432</b>
27		7	24	-	-	-	-	-	-	-	-	7	24
27.1		-	-	-	-	-	-	-	-	-	-	-	-
27.2		-	-	-	-	-	-	-	-	-	-	-	-
27.3		5	20	-	-	-	-	-	-	-	-	5	20
27.4		1	1	-	-	-	-	-	-	-	-	1	1
27.5		1	3	-	-	-	-	-	-	-	-	1	3
<b>28</b>		<b>555</b>	<b>1.282</b>	<b>21</b>	<b>113</b>	-	-	<b>1</b>	<b>13</b>	-	-	<b>577</b>	<b>1.408</b>
28.1		203	622	10	49	-	-	1	13	-	-	214	684
28.2		2	6	1	7	-	-	-	-	-	-	3	13
28.3		-	-	-	-	-	-	-	-	-	-	-	-
28.4		4	23	-	-	-	-	-	-	-	-	4	23
28.5		35	77	1	24	-	-	-	-	-	-	36	101
28.6		6	6	-	-	-	-	-	-	-	-	6	6
28.7		305	548	9	33	-	-	-	-	-	-	314	581
<b>DK</b>	<b>FABBRICAZIONE DI MACCHINE ED APPARECCHI MECCANICI, COMPRESI L'INSTALLAZIONE, IL MONTAGGIO, LA RIPARAZIONE E LA MANUTENZIONE</b>	<b>70</b>	<b>174</b>	<b>1</b>	<b>12</b>	-	-	-	-	-	-	<b>71</b>	<b>186</b>
29		70	174	1	12	-	-	-	-	-	-	71	186
29.1		4	5	-	-	-	-	-	-	-	-	4	5
29.2		42	114	1	12	-	-	-	-	-	-	43	126
29.3		15	33	-	-	-	-	-	-	-	-	15	33
29.4		1	7	-	-	-	-	-	-	-	-	1	7
29.5		8	15	-	-	-	-	-	-	-	-	8	15
29.6		-	-	-	-	-	-	-	-	-	-	-	-
29.7		-	-	-	-	-	-	-	-	-	-	-	-

**Tavola 3.6 segue - Imprese e addetti secondo il numero di unità locali per sezione, sottosezione, divisione e gruppo di attività economica, classe di addetti e tipo di comune**

ATTIVITÀ ECONOMICHE CLASSI DI ADDETTI TIPO DI COMUNE		IMPRESE PLURILocalizzate CON UNITÀ LOCALI										TOTALE	
		IMPRESE UNILocalizzate		2		3		4		5 E PIÙ			
		N.	Addetti	N.	Addetti	N.	Addetti	N.	Addetti	N.	Addetti	N.	Addetti
<b>DL</b>	<b>FABBRICAZIONE DI MACCHINE ELETTRICHE E DI APPARECCHIATURE ELETTRICHE ED OTTICHE</b>	<b>219</b>	<b>492</b>	<b>13</b>	<b>71</b>	<b>2</b>	<b>18</b>	-	-	<b>1</b>	<b>19</b>	<b>235</b>	<b>600</b>
30		3	64	-	-	-	-	-	-	-	-	3	64
30.0		3	64	-	-	-	-	-	-	-	-	3	64
31		48	141	2	20	-	-	-	-	-	-	50	161
31.1		5	17	1	14	-	-	-	-	-	-	6	31
31.2		3	22	-	-	-	-	-	-	-	-	3	22
31.3		-	-	-	-	-	-	-	-	-	-	-	-
31.4		-	-	-	-	-	-	-	-	-	-	-	-
31.5		19	42	1	6	-	-	-	-	-	-	20	48
31.6		21	60	-	-	-	-	-	-	-	-	21	60
32		56	80	1	9	-	-	-	-	-	-	57	89
32.1		-	-	-	-	-	-	-	-	-	-	-	-
32.2		51	71	1	9	-	-	-	-	-	-	52	80
32.3		5	9	-	-	-	-	-	-	-	-	5	9
33		112	207	10	42	2	18	-	-	1	19	125	286
33.1		92	140	5	24	2	18	-	-	1	19	100	201
33.2		5	27	1	6	-	-	-	-	-	-	6	33
33.3		-	-	-	-	-	-	-	-	-	-	-	-
33.4		15	40	4	12	-	-	-	-	-	-	19	52
33.5		-	-	-	-	-	-	-	-	-	-	-	-
<b>DM</b>	<b>FABBRICAZIONE DI MEZZI DI TRASPORTO</b>	<b>10</b>	<b>47</b>	<b>2</b>	<b>20</b>	-	-	-	-	-	-	<b>12</b>	<b>67</b>
34		4	36	-	-	-	-	-	-	-	-	4	36
34.1		-	-	-	-	-	-	-	-	-	-	-	-
34.2		1	22	-	-	-	-	-	-	-	-	1	22
34.3		3	14	-	-	-	-	-	-	-	-	3	14
35		6	11	2	20	-	-	-	-	-	-	8	31
35.1		6	11	2	20	-	-	-	-	-	-	8	31
35.2		-	-	-	-	-	-	-	-	-	-	-	-
35.3		-	-	-	-	-	-	-	-	-	-	-	-
35.4		-	-	-	-	-	-	-	-	-	-	-	-
35.5		-	-	-	-	-	-	-	-	-	-	-	-
<b>DN</b>	<b>ALTRE INDUSTRIE MANIFATTURIERE</b>	<b>160</b>	<b>375</b>	<b>10</b>	<b>289</b>	-	-	-	-	-	-	<b>170</b>	<b>664</b>
36		147	339	9	286	-	-	-	-	-	-	156	625
36.1		110	272	7	282	-	-	-	-	-	-	117	554
36.2		22	33	-	-	-	-	-	-	-	-	22	33
36.3		-	-	-	-	-	-	-	-	-	-	-	-
36.4		3	3	1	2	-	-	-	-	-	-	4	5
36.5		3	14	-	-	-	-	-	-	-	-	3	14
36.6		9	17	1	2	-	-	-	-	-	-	10	19
37		13	36	1	3	-	-	-	-	-	-	14	39
37.1		9	30	-	-	-	-	-	-	-	-	9	30
37.2		4	6	1	3	-	-	-	-	-	-	5	9
<b>E</b>	<b>PRODUZIONE E DISTRIBUZIONE DI ENERGIA ELETTRICA, GAS E ACQUA</b>	<b>7</b>	<b>38</b>	-	-	-	-	-	-	-	-	<b>7</b>	<b>38</b>
40		3	24	-	-	-	-	-	-	-	-	3	24
40.1		-	-	-	-	-	-	-	-	-	-	-	-
40.2		3	24	-	-	-	-	-	-	-	-	3	24
40.3		-	-	-	-	-	-	-	-	-	-	-	-
41		4	14	-	-	-	-	-	-	-	-	4	14
41.0		4	14	-	-	-	-	-	-	-	-	4	14
<b>F</b>	<b>COSTRUZIONI</b>	<b>2.408</b>	<b>8.498</b>	<b>194</b>	<b>1.736</b>	<b>49</b>	<b>1.006</b>	<b>10</b>	<b>342</b>	<b>11</b>	<b>1.930</b>	<b>2.672</b>	<b>13.512</b>
45		2.408	8.498	194	1.736	49	1.006	10	342	11	1.930	2.672	13.512
45.1		167	449	4	22	1	10	-	-	-	-	172	481
45.2		1.582	6.276	169	1.589	44	705	9	126	10	1.509	1.814	10.205
45.3		403	1.313	15	107	3	282	1	216	1	421	423	2.339
45.4		254	456	6	18	1	9	-	-	-	-	261	483
45.5		2	4	-	-	-	-	-	-	-	-	2	4
<b>G</b>	<b>COMMERCIO ALL'INGROSSO E AL DETTAGLIO; RIPARAZIONE DI AUTOVEICOLI, MOTOCICLI E DI BENI PERSONALI E PER LA CASA</b>	<b>15.429</b>	<b>25.338</b>	<b>950</b>	<b>3.705</b>	<b>88</b>	<b>656</b>	<b>12</b>	<b>102</b>	<b>12</b>	<b>268</b>	<b>16.491</b>	<b>30.069</b>
50		2.168	3.936	118	554	12	122	3	31	1	31	2.302	4.674
50.1		126	472	24	211	5	64	1	8	-	-	156	755
50.2		1.596	2.509	44	143	-	-	-	-	-	-	1.640	2.652
50.3		157	320	24	83	3	20	1	18	1	31	186	472
50.4		75	136	7	19	-	-	-	-	-	-	82	155
50.5		214	499	19	98	4	38	1	5	-	-	238	640
51		1.241	3.763	82	449	11	115	2	23	2	83	1.338	4.433
51.1		426	708	20	73	-	-	-	-	-	-	446	781
51.2		81	138	3	7	1	4	-	-	-	-	85	149
51.3		379	1.871	27	172	5	54	2	23	1	27	414	2.147
51.4		204	588	19	117	3	23	-	-	1	56	227	784
51.5		92	221	9	52	2	34	-	-	-	-	103	307
51.6		57	221	3	24	-	-	-	-	-	-	60	245
51.7		2	16	1	4	-	-	-	-	-	-	3	20

**Tavola 3.6 segue - Imprese e addetti secondo il numero di unità locali per sezione, sottosezione, divisione e gruppo di attività economica, classe di addetti e tipo di comune**

ATTIVITÀ ECONOMICHE CLASSI DI ADDETTI TIPO DI COMUNE	IMPRESE UNILocalizzate		IMPRESE PLURILocalizzate con unità locali								TOTALE	
			2		3		4		5 E PIÙ			
	N.	Addetti	N.	Addetti	N.	Addetti	N.	Addetti	N.	Addetti	N.	Addetti
<b>52</b>	<b>12.020</b>	<b>17.639</b>	<b>750</b>	<b>2.702</b>	<b>65</b>	<b>419</b>	<b>7</b>	<b>48</b>	<b>9</b>	<b>154</b>	<b>12.851</b>	<b>20.962</b>
52.1	1.934	3.171	151	612	11	96	3	23	4	93	2.103	3.995
52.2	2.242	3.195	131	409	9	44	2	6	-	-	2.384	3.654
52.3	388	809	27	114	3	18	1	11	-	-	419	952
52.4	5.023	7.527	429	1.528	42	261	1	8	5	61	5.500	9.385
52.5	19	21	2	4	-	-	-	-	-	-	21	25
52.6	2.053	2.476	1	4	-	-	-	-	-	-	2.054	2.480
52.7	361	440	9	31	-	-	-	-	-	-	370	471
<b>H ALBERGHI E RISTORANTI</b>	<b>2.477</b>	<b>5.162</b>	<b>161</b>	<b>583</b>	<b>18</b>	<b>108</b>	<b>2</b>	<b>12</b>	<b>1</b>	<b>9</b>	<b>2.659</b>	<b>5.874</b>
<b>55</b>	<b>2.477</b>	<b>5.162</b>	<b>161</b>	<b>583</b>	<b>18</b>	<b>108</b>	<b>2</b>	<b>12</b>	<b>1</b>	<b>9</b>	<b>2.659</b>	<b>5.874</b>
55.1	138	764	20	98	2	11	-	-	-	-	160	873
55.2	72	253	2	10	-	-	-	-	1	9	75	272
55.3	812	1.873	48	190	5	27	1	4	-	-	866	2.094
55.4	1.435	2.188	90	269	10	56	1	8	-	-	1.536	2.521
55.5	20	84	1	16	1	14	-	-	-	-	22	114
<b>I TRASPORTI, MAGAZZINAGGIO E COMUNICAZIONI</b>	<b>671</b>	<b>1.675</b>	<b>27</b>	<b>266</b>	<b>5</b>	<b>213</b>	<b>2</b>	<b>147</b>	<b>1</b>	<b>44</b>	<b>706</b>	<b>2.345</b>
<b>60</b>	<b>557</b>	<b>1.330</b>	<b>20</b>	<b>238</b>	<b>4</b>	<b>200</b>	<b>1</b>	<b>141</b>	<b>1</b>	<b>44</b>	<b>583</b>	<b>1.953</b>
60.1	-	-	-	-	-	-	-	-	-	-	-	-
60.2	556	1.329	20	238	4	200	1	141	1	44	582	1.952
60.3	1	1	-	-	-	-	-	-	-	-	1	1
<b>61</b>	<b>1</b>	<b>3</b>	<b>-</b>	<b>-</b>	<b>-</b>	<b>-</b>	<b>-</b>	<b>-</b>	<b>-</b>	<b>-</b>	<b>1</b>	<b>3</b>
61.1	1	3	-	-	-	-	-	-	-	-	1	3
61.2	-	-	-	-	-	-	-	-	-	-	-	-
<b>62</b>	<b>-</b>	<b>-</b>	<b>-</b>	<b>-</b>	<b>-</b>	<b>-</b>	<b>-</b>	<b>-</b>	<b>-</b>	<b>-</b>	<b>-</b>	<b>-</b>
62.1	-	-	-	-	-	-	-	-	-	-	-	-
62.2	-	-	-	-	-	-	-	-	-	-	-	-
62.3	-	-	-	-	-	-	-	-	-	-	-	-
<b>63</b>	<b>109</b>	<b>306</b>	<b>7</b>	<b>28</b>	<b>1</b>	<b>13</b>	<b>1</b>	<b>6</b>	<b>-</b>	<b>-</b>	<b>118</b>	<b>353</b>
63.1	37	170	1	5	1	13	-	-	-	-	39	188
63.2	34	48	1	2	-	-	-	-	-	-	35	50
63.3	33	80	5	21	-	-	1	6	-	-	39	107
63.4	5	8	-	-	-	-	-	-	-	-	5	8
<b>64</b>	<b>4</b>	<b>36</b>	<b>-</b>	<b>-</b>	<b>-</b>	<b>-</b>	<b>-</b>	<b>-</b>	<b>-</b>	<b>-</b>	<b>4</b>	<b>36</b>
64.1	4	36	-	-	-	-	-	-	-	-	4	36
64.2	-	-	-	-	-	-	-	-	-	-	-	-
<b>J INTERMEDIAZIONE MONETARIA E FINANZIARIA</b>	<b>379</b>	<b>754</b>	<b>41</b>	<b>287</b>	<b>6</b>	<b>55</b>	<b>-</b>	<b>-</b>	<b>2</b>	<b>2.688</b>	<b>428</b>	<b>3.784</b>
<b>65</b>	<b>29</b>	<b>129</b>	<b>9</b>	<b>170</b>	<b>2</b>	<b>35</b>	<b>-</b>	<b>-</b>	<b>2</b>	<b>2.688</b>	<b>42</b>	<b>3.022</b>
65.1	11	74	9	170	2	35	-	-	2	2.688	24	2.967
65.2	18	55	-	-	-	-	-	-	-	-	18	55
<b>66</b>	<b>-</b>	<b>-</b>	<b>-</b>	<b>-</b>	<b>-</b>	<b>-</b>	<b>-</b>	<b>-</b>	<b>-</b>	<b>-</b>	<b>-</b>	<b>-</b>
66.0	-	-	-	-	-	-	-	-	-	-	-	-
<b>67</b>	<b>350</b>	<b>625</b>	<b>32</b>	<b>117</b>	<b>4</b>	<b>20</b>	<b>-</b>	<b>-</b>	<b>-</b>	<b>-</b>	<b>386</b>	<b>762</b>
67.1	23	47	2	9	-	-	-	-	-	-	25	56
67.2	327	578	30	108	4	20	-	-	-	-	361	706
<b>K ATTIVITÀ IMMOBILIARI, NOLEGGIO, INFORMATICA, RICERCA, ALTRE ATTIVITÀ PROFESSIONALI ED IMPRENDITORIALI</b>	<b>3.034</b>	<b>5.840</b>	<b>110</b>	<b>547</b>	<b>5</b>	<b>206</b>	<b>1</b>	<b>7</b>	<b>3</b>	<b>294</b>	<b>3.153</b>	<b>6.894</b>
<b>70</b>	<b>72</b>	<b>122</b>	<b>3</b>	<b>10</b>	<b>-</b>	<b>-</b>	<b>-</b>	<b>-</b>	<b>-</b>	<b>-</b>	<b>75</b>	<b>132</b>
70.1	15	29	1	3	-	-	-	-	-	-	16	32
70.2	17	32	-	-	-	-	-	-	-	-	17	32
70.3	40	61	2	7	-	-	-	-	-	-	42	68
<b>71</b>	<b>37</b>	<b>63</b>	<b>4</b>	<b>11</b>	<b>1</b>	<b>10</b>	<b>-</b>	<b>-</b>	<b>1</b>	<b>8</b>	<b>43</b>	<b>92</b>
71.1	-	-	-	-	-	-	-	-	1	8	1	8
71.2	3	4	-	-	-	-	-	-	-	-	3	4
71.3	9	29	1	3	1	10	-	-	-	-	11	42
71.4	25	30	3	8	-	-	-	-	-	-	28	38
<b>72</b>	<b>176</b>	<b>707</b>	<b>10</b>	<b>151</b>	<b>-</b>	<b>-</b>	<b>1</b>	<b>7</b>	<b>-</b>	<b>-</b>	<b>187</b>	<b>865</b>
72.1	1	1	1	107	-	-	-	-	-	-	2	108
72.2	46	394	6	31	-	-	-	-	-	-	52	425
72.3	121	292	2	6	-	-	1	7	-	-	124	305
72.4	-	-	-	-	-	-	-	-	-	-	-	-
72.5	5	13	-	-	-	-	-	-	-	-	5	13
72.6	3	7	1	7	-	-	-	-	-	-	4	14
<b>73</b>	<b>25</b>	<b>55</b>	<b>-</b>	<b>-</b>	<b>-</b>	<b>-</b>	<b>-</b>	<b>-</b>	<b>-</b>	<b>-</b>	<b>25</b>	<b>55</b>
73.1	22	52	-	-	-	-	-	-	-	-	22	52
73.2	3	3	-	-	-	-	-	-	-	-	3	3
<b>74</b>	<b>2.724</b>	<b>4.893</b>	<b>93</b>	<b>375</b>	<b>4</b>	<b>196</b>	<b>-</b>	<b>-</b>	<b>2</b>	<b>286</b>	<b>2.823</b>	<b>5.750</b>
74.1	1.145	1.835	50	192	3	35	-	-	-	-	1.198	2.062
74.2	1.111	1.366	25	90	-	-	-	-	-	-	1.136	1.456
74.3	2	6	-	-	-	-	-	-	-	-	2	6
74.4	32	59	1	20	-	-	-	-	-	-	33	79
74.5	-	-	1	6	-	-	-	-	-	-	1	6
74.6	14	138	1	21	1	161	-	-	1	10	17	330
74.7	161	1.025	1	2	-	-	-	-	-	-	162	1.027
74.8	259	464	14	44	-	-	-	-	1	276	274	784
<b>M ISTRUZIONE</b>	<b>165</b>	<b>581</b>	<b>18</b>	<b>132</b>	<b>5</b>	<b>30</b>	<b>-</b>	<b>-</b>	<b>2</b>	<b>22</b>	<b>190</b>	<b>765</b>
<b>80</b>	<b>165</b>	<b>581</b>	<b>18</b>	<b>132</b>	<b>5</b>	<b>30</b>	<b>-</b>	<b>-</b>	<b>2</b>	<b>22</b>	<b>190</b>	<b>765</b>
80.1	53	159	-	-	-	-	-	-	-	-	53	159
80.2	16	184	2	65	1	7	-	-	-	-	19	256
80.3	2	6	-	-	-	-	-	-	-	-	2	6
80.4	94	232	16	67	4	23	-	-	2	22	116	344



**Tavola 3.6 segue - Imprese e addetti secondo il numero di unità locali per sezione, sottosezione, divisione e gruppo di attività economica, classe di addetti e tipo di comune**

ATTIVITÀ ECONOMICHE CLASSI DI ADDETTI TIPO DI COMUNE	IMPRESE PLURILOCALIZZATE CON UNITÀ LOCALI											
	IMPRESE UNILocalizzate		2		3		4		5 E PIÙ		TOTALE	
	N.	Addetti	N.	Addetti	N.	Addetti	N.	Addetti	N.	Addetti	N.	Addetti
<b>N</b>	<b>1.326</b>	<b>2.746</b>	<b>122</b>	<b>337</b>	<b>11</b>	<b>84</b>	<b>2</b>	<b>14</b>	-	-	<b>1.461</b>	<b>3.181</b>
<b>SANITÀ E ALTRI SERVIZI SOCIALI</b>												
85	1.326	2.746	122	337	11	84	2	14	-	-	1.461	3.181
85.1	1.283	2.551	119	322	8	34	2	14	-	-	1.412	2.921
85.2	20	21	1	2	-	-	-	-	-	-	21	23
85.3	23	174	2	13	3	50	-	-	-	-	28	237
<b>O</b>	<b>2.037</b>	<b>3.127</b>	<b>62</b>	<b>201</b>	<b>6</b>	<b>26</b>	<b>3</b>	<b>73</b>	<b>2</b>	<b>142</b>	<b>2.110</b>	<b>3.569</b>
<b>ALTRI SERVIZI PUBBLICI, SOCIALI E PERSONALI</b>												
90	30	100	-	-	-	-	-	-	-	-	30	100
90.0	30	100	-	-	-	-	-	-	-	-	30	100
92	319	750	21	82	3	17	2	66	1	3	346	918
92.1	12	46	1	4	1	7	-	-	-	-	14	57
92.2	55	155	4	15	1	3	-	-	1	3	61	176
92.3	153	314	11	49	-	-	1	24	-	-	165	387
92.4	6	7	2	3	-	-	-	-	-	-	8	10
92.5	1	1	-	-	-	-	-	-	-	-	1	1
92.6	49	98	1	3	-	-	1	42	-	-	51	143
92.7	43	129	2	8	1	7	-	-	-	-	46	144
93	1.688	2.277	41	119	3	9	1	7	1	139	1.734	2.551
93.0	1.688	2.277	41	119	3	9	1	7	1	139	1.734	2.551
<b>TOTALE</b>	<b>31.562</b>	<b>66.067</b>	<b>1.874</b>	<b>9.571</b>	<b>213</b>	<b>2.692</b>	<b>37</b>	<b>753</b>	<b>38</b>	<b>5.531</b>	<b>33.724</b>	<b>84.614</b>
di cui imprese:												
- artigiane	8.395	16.493	388	1.613	39	312	10	81	-	-	8.832	18.499
- dell'industria in senso stretto (a)	3.452	11.144	181	1.732	20	308	5	56	3	67	3.661	13.307
- dei servizi	25.518	45.223	1.491	6.058	144	1.378	22	355	23	3.467	27.198	56.481
CLASSE DI ADDETTI												
1	20.874	20.874	40	40	1	1	-	-	-	-	20.915	20.915
2	5.238	10.476	684	1.368	4	8	1	2	-	-	5.927	11.854
3 - 5	3.938	14.286	765	2.988	84	315	7	29	3	13	4.797	17.531
6 - 9	858	6.089	226	1.600	44	325	9	67	5	41	1.142	8.122
10 - 19	444	5.758	110	1.462	60	792	14	187	8	113	636	8.312
20 - 49	175	4.940	36	1.014	13	397	4	111	13	419	241	6.881
50 - 99	24	1.617	9	600	4	251	-	-	3	186	40	2.654
100 - 199	8	1.179	3	340	2	345	1	141	1	139	15	2.144
200 - 499	3	848	1	259	1	258	1	216	3	986	9	2.567
500 - 999	-	-	-	-	-	-	-	-	1	979	1	979
1000 e più	-	-	-	-	-	-	-	-	1	2.655	1	2.655
<b>TOTALE</b>	<b>31.562</b>	<b>66.067</b>	<b>1.874</b>	<b>9.571</b>	<b>213</b>	<b>2.692</b>	<b>37</b>	<b>753</b>	<b>38</b>	<b>5.531</b>	<b>33.724</b>	<b>84.614</b>
TIPO DI COMUNE												
- Comune capoluogo	4.577	10.562	309	2.038	52	970	9	355	19	4.668	4.966	18.593
- Altri comuni	26.985	55.505	1.565	7.533	161	1.722	28	398	19	863	28.758	66.021
<b>TOTALE</b>	<b>31.562</b>	<b>66.067</b>	<b>1.874</b>	<b>9.571</b>	<b>213</b>	<b>2.692</b>	<b>37</b>	<b>753</b>	<b>38</b>	<b>5.531</b>	<b>33.724</b>	<b>84.614</b>

(a) Comprende le sezioni di attività: C - Estrazione di minerali; D - Attività manifatturiere; E - Produzione e distribuzione di energia elettrica, gas e acqua

**Tavola 3.7 - Imprese e addetti che utilizzano attrezzature informatiche, beni capitali in leasing, che sono consorziate o associate con altre strutture per sezione, sottosezione, divisione e gruppo di attività economica, classe di addetti e tipo di comune**

ATTIVITÀ ECONOMICHE CLASSI DI ADDETTI TIPO DI COMUNE	TOTALE IMPRESE (a)		DI CUI IMPRESE					
	N.	Addetti	CON UTILIZZO DI ATTREZZATURE INFORMATICHE		CON UTILIZZO DI BENI CAPITALI IN LEASING		CONSORZIATE O ASSOCIATE TEMPORANEAMENTE (b)	
			N.	Addetti	N.	Addetti	N.	Addetti
<b>A AGRICOLTURA, CACCIA E SILVICOLTURA</b>	<b>174</b>	<b>1.213</b>	<b>10</b>	<b>184</b>	<b>9</b>	<b>123</b>	<b>3</b>	<b>28</b>
01	94	952	7	154	4	89	2	11
01.1	9	251	2	62	-	-	-	-
01.2	14	38	*	*	*	*	*	*
01.4	69	655	2	75	3	79	1	1
01.5	2	8	*	*	*	*	*	*
02	80	261	3	30	5	34	1	17
02.0	80	261	3	30	5	34	1	17
<b>B PESCA, PISCICOLTURA E SERVIZI CONNESSI</b>	<b>19</b>	<b>101</b>	<b>2</b>	<b>29</b>	<b>1</b>	<b>1</b>	<b>-</b>	<b>-</b>
05	19	101	2	29	1	1	-	-
05.0	19	101	2	29	1	1	-	-
<b>C ESTRAZIONE DI MINERALI</b>	<b>36</b>	<b>160</b>	<b>1</b>	<b>3</b>	<b>6</b>	<b>41</b>	<b>-</b>	<b>-</b>
<b>CA ESTRAZIONE DI MINERALI ENERGETICI</b>	<b>-</b>	<b>-</b>	<b>-</b>	<b>-</b>	<b>-</b>	<b>-</b>	<b>-</b>	<b>-</b>
10	-	-	-	-	-	-	-	-
10.1	-	-	-	-	-	-	-	-
10.2	-	-	-	-	-	-	-	-
10.3	-	-	-	-	-	-	-	-
11	-	-	-	-	-	-	-	-
11.1	-	-	-	-	-	-	-	-
11.2	-	-	-	-	-	-	-	-
12	-	-	-	-	-	-	-	-
12.0	-	-	-	-	-	-	-	-
<b>CB ESTRAZIONE DI MINERALI NON ENERGETICI</b>	<b>36</b>	<b>160</b>	<b>1</b>	<b>3</b>	<b>6</b>	<b>41</b>	<b>-</b>	<b>-</b>
13	-	-	-	-	-	-	-	-
13.1	-	-	-	-	-	-	-	-
13.2	-	-	-	-	-	-	-	-
14	36	160	1	3	6	41	-	-
14.1	8	55	-	-	3	22	-	-
14.2	22	80	-	-	-	14	-	-
14.3	-	-	-	-	-	-	-	-
14.4	-	-	-	-	-	-	-	-
14.5	6	25	1	3	1	5	-	-
<b>D ATTIVITÀ MANIFATTURIERE</b>	<b>3.618</b>	<b>13.109</b>	<b>345</b>	<b>4.238</b>	<b>321</b>	<b>3.093</b>	<b>53</b>	<b>860</b>
<b>DA INDUSTRIE ALIMENTARI, DELLE BEVANDE E DEL TABACCO</b>	<b>892</b>	<b>3.709</b>	<b>80</b>	<b>1.169</b>	<b>80</b>	<b>626</b>	<b>21</b>	<b>578</b>
15	892	3.709	80	1.169	80	626	21	578
15.1	24	239	*	*	*	*	*	*
15.2	12	24	2	2	3	3	-	-
15.3	49	897	14	441	6	195	6	498
15.4	256	660	20	80	11	57	3	7
15.5	33	175	4	70	5	46	2	41
15.6	51	131	3	43	1	2	-	-
15.7	1	2	*	*	*	*	*	*
15.8	441	1.477	18	319	49	229	4	6
15.9	25	104	11	71	2	25	3	16
16	-	-	-	-	-	-	-	-
16.0	-	-	-	-	-	-	-	-
<b>DB INDUSTRIE TESSILI E DELL'ABBIGLIAMENTO</b>	<b>424</b>	<b>2.052</b>	<b>23</b>	<b>672</b>	<b>23</b>	<b>478</b>	<b>5</b>	<b>24</b>
17	90	744	10	371	9	150	1	6
17.1	8	19	-	-	-	-	-	-
17.2	8	139	2	122	1	5	-	-
17.3	-	-	-	-	-	-	-	-
17.4	20	73	1	2	-	-	1	6
17.5	12	58	1	10	1	10	-	-
17.6	14	180	3	91	5	117	-	-
17.7	28	275	3	146	2	18	-	-
18	334	1.308	13	301	14	328	4	18
18.1	8	14	-	-	-	-	-	-
18.2	314	1.266	12	296	13	323	4	18
18.3	12	28	1	5	1	5	-	-
<b>DC INDUSTRIE CONCIARIE, FABBRICAZIONE DI PRODOTTI IN CUOIO, PELLE E SIMILARI</b>	<b>29</b>	<b>226</b>	<b>5</b>	<b>59</b>	<b>6</b>	<b>71</b>	<b>-</b>	<b>-</b>
19	29	226	5	59	6	71	-	-
19.1	4	7	-	-	-	-	-	-
19.2	15	61	3	22	3	15	-	-
19.3	10	158	2	37	3	56	-	-
<b>DD INDUSTRIA DEL LEGNO E DEI PRODOTTI IN LEGNO</b>	<b>729</b>	<b>1.821</b>	<b>*</b>	<b>*</b>	<b>*</b>	<b>*</b>	<b>*</b>	<b>*</b>
20	729	1.821	*	*	*	*	*	*
20.1	77	343	3	46	2	16	2	34
20.2	1	3	*	*	*	*	*	*
20.3	588	1.084	13	95	28	107	4	13
20.4	7	66	-	-	2	39	-	-
20.5	56	125	3	29	1	2	-	-

**Tavola 3.7 segue - Imprese e addetti che utilizzano attrezzature informatiche, beni capitali in leasing, che sono consorziate o associate con altre strutture per sezione, sottosezione, divisione e gruppo di attività economica, classe di addetti e tipo di comune**

ATTIVITÀ ECONOMICHE CLASSI DI ADDETTI TIPO DI COMUNE	DI CUI IMPRESE							
	TOTALE IMPRESE (a)		CON UTILIZZO DI ATTREZZATURE INFORMATICHE		CON UTILIZZO DI BENI CAPITALI IN LEASING		CONSORZIATE O ASSOCIATE TEMPORANEAMENTE (b)	
	N.	Addetti	N.	Addetti	N.	Addetti	N.	Addetti
<b>DE FABBRICAZIONE DELLA PASTA-CARTA, DELLA CARTA E DEI PRODOTTI DI CARTA; STAMPA ED EDITORIA</b>	<b>151</b>	<b>497</b>	<b>46</b>	<b>198</b>	<b>30</b>	<b>125</b>	<b>4</b>	<b>21</b>
21	7	15	3	6	2	5	-	-
21.1	-	-	-	-	-	-	-	-
21.2	7	15	3	6	2	5	-	-
<b>22</b>	<b>144</b>	<b>482</b>	<b>43</b>	<b>192</b>	<b>28</b>	<b>120</b>	<b>4</b>	<b>21</b>
22.1	18	49	13	43	4	11	-	-
22.2	124	427	*	*	*	*	*	*
22.3	2	6	*	*	*	*	*	*
<b>DF FABBRICAZIONE DI COKE, RAFFINERIE DI PETROLIO, TRATTAMENTO DEI COMBUSTIBILI NUCLEARI</b>	<b>3</b>	<b>19</b>	<b>*</b>	<b>*</b>	<b>*</b>	<b>*</b>	<b>*</b>	<b>*</b>
23	3	19	*	*	*	*	*	*
23.1	-	-	-	-	-	-	-	-
23.2	3	19	*	*	*	*	*	*
23.3	-	-	-	-	-	-	-	-
<b>DG FABBRICAZIONE DI PRODOTTI CHIMICI E DI FIBRE SINTETICHE E ARTIFICIALI</b>	<b>27</b>	<b>79</b>	<b>*</b>	<b>*</b>	<b>*</b>	<b>*</b>	<b>*</b>	<b>*</b>
24	27	79	*	*	*	*	*	*
24.1	6	16	1	5	1	3	-	-
24.2	-	-	-	-	-	-	-	-
24.3	10	30	1	3	1	5	-	-
24.4	1	13	*	*	*	*	*	*
24.5	5	12	1	2	-	-	-	-
24.6	5	8	-	-	1	3	-	-
24.7	-	-	-	-	-	-	-	-
<b>DH FABBRICAZIONE DI ARTICOLI IN GOMMA E MATERIE PLASTICHE</b>	<b>32</b>	<b>325</b>	<b>13</b>	<b>244</b>	<b>10</b>	<b>209</b>	<b>1</b>	<b>3</b>
25	32	325	13	244	10	209	1	3
25.1	10	159	5	126	3	94	-	-
25.2	22	166	8	118	7	115	1	3
<b>DI FABBRICAZIONE DI PRODOTTI DELLA LAVORAZIONE DI MINERALI NON METALLIFERI</b>	<b>259</b>	<b>1.632</b>	<b>*</b>	<b>*</b>	<b>*</b>	<b>*</b>	<b>*</b>	<b>*</b>
26	259	1.632	*	*	*	*	*	*
26.1	36	105	3	15	3	7	-	-
26.2	16	38	2	4	3	6	-	-
26.3	2	3	*	*	*	*	*	*
26.4	21	298	7	212	5	158	-	-
26.5	3	63	*	*	*	*	*	*
26.6	107	796	24	351	26	313	5	72
26.7	74	329	7	87	9	81	-	-
26.8	-	-	-	-	-	-	-	-
<b>DJ PRODUZIONE DI METALLO E FABBRICAZIONE DI PRODOTTI IN METALLO</b>	<b>584</b>	<b>1.432</b>	<b>32</b>	<b>229</b>	<b>28</b>	<b>206</b>	<b>5</b>	<b>34</b>
27	7	24	*	*	*	*	*	*
27.1	-	-	-	-	-	-	-	-
27.2	-	-	-	-	-	-	-	-
27.3	5	20	2	17	-	-	-	-
27.4	1	1	*	*	*	*	*	*
27.5	1	3	*	*	*	*	*	*
<b>28</b>	<b>577</b>	<b>1.408</b>	<b>*</b>	<b>*</b>	<b>*</b>	<b>*</b>	<b>*</b>	<b>*</b>
28.1	214	684	17	119	15	149	4	31
28.2	3	13	*	*	*	*	*	*
28.3	-	-	-	-	-	-	-	-
28.4	4	23	2	17	2	6	-	-
28.5	36	101	2	26	1	4	-	-
28.6	6	6	2	2	1	1	-	-
28.7	314	581	7	48	9	46	1	3
<b>DK FABBRICAZIONE DI MACCHINE ED APPARECCHI MECCANICI, COMPRESI L'INSTALLAZIONE, IL MONTAGGIO, LA RIPARAZIONE E LA MANUTENZIONE</b>	<b>71</b>	<b>186</b>	<b>*</b>	<b>*</b>	<b>*</b>	<b>*</b>	<b>*</b>	<b>*</b>
29	71	186	*	*	*	*	*	*
29.1	4	5	-	-	-	-	-	-
29.2	43	126	10	51	9	50	-	-
29.3	15	33	-	-	-	-	-	-
29.4	1	7	*	*	*	*	*	*
29.5	8	15	1	4	-	-	-	-
29.6	-	-	-	-	-	-	-	-
29.7	-	-	-	-	-	-	-	-

**Tavola 3.7 segue - Imprese e addetti che utilizzano attrezzature Informatiche, beni capitali in leasing, che sono consorziate o associate con altre strutture per sezione, sottosezione, divisione e gruppo di attività economica, classe di addetti e tipo di comune**

ATTIVITÀ ECONOMICHE CLASSI DI ADDETTI TIPO DI COMUNE	TOTALE IMPRESE (a)		DI CUI IMPRESE					
	N.	Addetti	CON UTILIZZO DI ATTREZZATURE INFORMATICHE		CON UTILIZZO DI BENI CAPITALI IN LEASING		CONSORZIATE O ASSOCIATE TEMPORANEAMENTE (b)	
			N.	Addetti	N.	Addetti	N.	Addetti
<b>DL FABBRICAZIONE DI MACCHINE ELETTRICHE E DI APPARECCHIATURE ELETTRICHE ED OTTICHE</b>	<b>235</b>	<b>600</b>	<b>49</b>	<b>270</b>	<b>37</b>	<b>168</b>	<b>4</b>	<b>65</b>
30	3	64	*	*	*	*	*	*
30.0	3	64	*	*	*	*	*	*
31	50	161	*	*	*	*	*	*
31.1	6	31	2	21	1	7	-	-
31.2	3	22	*	*	*	*	*	*
31.3	-	-	-	-	-	-	-	-
31.4	-	-	-	-	-	-	-	-
31.5	20	48	4	17	4	10	-	-
31.6	21	60	4	17	-	-	-	-
32	57	89	14	33	5	14	-	-
32.1	-	-	-	-	-	-	-	-
32.2	52	80	12	30	5	14	-	-
32.3	5	9	2	3	-	-	-	-
33	125	286	21	109	26	128	2	2
33.1	100	201	12	53	20	79	1	1
33.2	6	33	4	26	2	24	1	1
33.3	-	-	-	-	-	-	-	-
33.4	19	52	5	30	4	25	-	-
33.5	-	-	-	-	-	-	-	-
<b>DM FABBRICAZIONE DI MEZZI DI TRASPORTO</b>	<b>12</b>	<b>67</b>	<b>3</b>	<b>35</b>	<b>3</b>	<b>13</b>	<b>1</b>	<b>15</b>
34	4	36	*	*	*	*	*	*
34.1	-	-	-	-	-	-	-	-
34.2	1	22	*	*	*	*	*	*
34.3	3	14	*	*	*	*	*	*
35	8	31	*	*	*	*	*	*
35.1	8	31	*	*	*	*	*	*
35.2	-	-	-	-	-	-	-	-
35.3	-	-	-	-	-	-	-	-
35.4	-	-	-	-	-	-	-	-
35.5	-	-	-	-	-	-	-	-
<b>DN ALTRE INDUSTRIE MANIFATTURIERE</b>	<b>170</b>	<b>664</b>	<b>13</b>	<b>377</b>	<b>11</b>	<b>343</b>	<b>1</b>	<b>1</b>
36	156	625	*	*	*	*	*	*
36.1	117	554	11	370	10	342	1	1
36.2	22	33	2	7	1	1	-	-
36.3	-	-	-	-	-	-	-	-
36.4	4	5	-	-	-	-	-	-
36.5	3	14	*	*	*	*	*	*
36.6	10	19	-	-	-	-	-	-
37	14	39	*	*	*	*	*	*
37.1	9	30	-	-	-	-	-	-
37.2	5	9	-	-	-	-	-	-
<b>E PRODUZIONE E DISTRIBUZIONE DI ENERGIA ELETTRICA, GAS E ACQUA</b>	<b>7</b>	<b>38</b>	<b>1</b>	<b>9</b>	<b>2</b>	<b>18</b>	<b>1</b>	<b>9</b>
40	3	24	*	*	*	*	*	*
40.1	-	-	-	-	-	-	-	-
40.2	3	24	*	*	*	*	*	*
40.3	-	-	-	-	-	-	-	-
41	4	14	*	*	*	*	*	*
41.0	4	14	*	*	*	*	*	*
<b>F COSTRUZIONI</b>	<b>2.672</b>	<b>13.512</b>	<b>285</b>	<b>5.246</b>	<b>226</b>	<b>2.891</b>	<b>90</b>	<b>1.460</b>
45	2.672	13.512	285	5.246	226	2.891	90	1.460
45.1	172	481	*	*	*	*	*	*
45.2	1.814	10.205	214	3.715	161	2.039	81	1.332
45.3	423	2.339	66	1.471	41	655	7	117
45.4	261	483	1	1	10	35	-	-
45.5	2	4	*	*	*	*	*	*
<b>G COMMERCIO ALL'INGROSSO E AL DETTAGLIO; RIPARAZIONE DI AUTOVEICOLI, MOTOCICLI E DI BENI PERSONALI E PER LA CASA</b>	<b>16.491</b>	<b>30.069</b>	<b>1.113</b>	<b>5.632</b>	<b>651</b>	<b>3.074</b>	<b>173</b>	<b>898</b>
50	2.302	4.674	159	931	110	547	17	53
50.1	156	755	54	541	33	312	4	26
50.2	1.640	2.652	38	109	52	134	6	9
50.3	186	472	38	157	13	57	2	9
50.4	82	155	11	48	4	17	1	1
50.5	238	640	18	76	8	27	4	8
51	1.338	4.433	331	2.008	152	910	39	250
51.1	446	781	90	273	56	135	10	46
51.2	85	149	4	7	5	6	-	-
51.3	414	2.147	102	948	41	472	20	165
51.4	227	784	74	438	22	132	6	32
51.5	103	307	27	144	13	49	1	4
51.6	60	245	*	*	*	*	*	*
51.7	3	20	*	*	*	*	*	*

**Tavola 3.7 segue - Imprese e addetti che utilizzano attrezzature informatiche, beni capitali in leasing, che sono consorziate o associate con altre strutture per sezione, sottosezione, divisione e gruppo di attività economica, classe di addetti e tipo di comune**

ATTIVITÀ ECONOMICHE CLASSI DI ADDETTI TIPO DI COMUNE	DI CUI IMPRESE							
	TOTALE IMPRESE (a)		CON UTILIZZO DI ATTREZZATURE INFORMATICHE		CON UTILIZZO DI BENI CAPITALI IN LEASING		CONSORZIATE O ASSOCIATE TEMPORANEAMENTE (b)	
	N.	Addetti	N.	Addetti	N.	Addetti	N.	Addetti
<b>52</b>	<b>12.851</b>	<b>20.962</b>	<b>623</b>	<b>2.693</b>	<b>389</b>	<b>1.617</b>	<b>117</b>	<b>595</b>
52.1	2.103	3.995	89	768	63	525	58	397
52.2	2.384	3.654	40	117	48	129	14	54
52.3	419	952	110	409	75	274	7	27
52.4	5.500	9.385	371	1.366	196	667	35	113
52.5	21	25	-	-	-	-	-	-
52.6	2.054	2.480	3	5	2	5	2	3
52.7	370	471	10	28	5	17	1	1
<b>H ALBERGHI E RISTORANTI</b>	<b>2.659</b>	<b>5.874</b>	<b>50</b>	<b>368</b>	<b>96</b>	<b>490</b>	<b>30</b>	<b>176</b>
<b>55</b>	<b>2.659</b>	<b>5.874</b>	<b>50</b>	<b>368</b>	<b>96</b>	<b>490</b>	<b>30</b>	<b>176</b>
55.1	160	873	22	268	21	221	15	124
55.2	75	272	6	33	8	27	3	4
55.3	866	2.094	8	33	22	98	5	18
55.4	1.536	2.521	14	34	45	144	6	14
55.5	22	114	-	-	-	-	1	16
<b>I TRASPORTI, MAGAZZINAGGIO E COMUNICAZIONI</b>	<b>706</b>	<b>2.345</b>	<b>57</b>	<b>978</b>	<b>42</b>	<b>296</b>	<b>32</b>	<b>139</b>
<b>60</b>	<b>583</b>	<b>1.953</b>	<b>30</b>	<b>828</b>	<b>32</b>	<b>207</b>	<b>23</b>	<b>110</b>
60.1	-	-	-	-	-	-	-	-
60.2	582	1.952	*	*	*	*	*	*
60.3	1	1	*	*	*	*	*	*
<b>61</b>	<b>1</b>	<b>3</b>	<b>*</b>	<b>*</b>	<b>*</b>	<b>*</b>	<b>*</b>	<b>*</b>
61.1	1	3	*	*	*	*	*	*
61.2	-	-	-	-	-	-	-	-
<b>62</b>	<b>-</b>	<b>-</b>	<b>-</b>	<b>-</b>	<b>-</b>	<b>-</b>	<b>-</b>	<b>-</b>
62.1	-	-	-	-	-	-	-	-
62.2	-	-	-	-	-	-	-	-
62.3	-	-	-	-	-	-	-	-
<b>63</b>	<b>118</b>	<b>353</b>	<b>26</b>	<b>138</b>	<b>10</b>	<b>89</b>	<b>8</b>	<b>17</b>
63.1	39	188	5	72	3	61	1	1
63.2	35	50	-	-	2	4	1	2
63.3	39	107	21	66	5	24	5	13
63.4	5	8	-	-	-	-	1	1
<b>64</b>	<b>4</b>	<b>36</b>	<b>*</b>	<b>*</b>	<b>*</b>	<b>*</b>	<b>*</b>	<b>*</b>
64.1	4	36	*	*	*	*	*	*
64.2	-	-	-	-	-	-	-	-
<b>J INTERMEDIAZIONE MONETARIA E FINANZIARIA</b>	<b>428</b>	<b>3.784</b>	<b>170</b>	<b>3.355</b>	<b>61</b>	<b>2.826</b>	<b>30</b>	<b>2.807</b>
<b>65</b>	<b>42</b>	<b>3.022</b>	<b>34</b>	<b>3.003</b>	<b>5</b>	<b>2.671</b>	<b>9</b>	<b>2.768</b>
65.1	24	2.967	23	2.961	3	2.667	6	2.748
65.2	18	55	11	42	2	4	3	20
<b>66</b>	<b>-</b>	<b>-</b>	<b>-</b>	<b>-</b>	<b>-</b>	<b>-</b>	<b>-</b>	<b>-</b>
66.0	-	-	-	-	-	-	-	-
<b>67</b>	<b>386</b>	<b>762</b>	<b>136</b>	<b>352</b>	<b>56</b>	<b>155</b>	<b>21</b>	<b>39</b>
67.1	25	56	9	28	5	16	1	1
67.2	361	706	127	324	51	139	20	38
<b>K ATTIVITÀ IMMOBILIARI, NOLEGGIO, INFORMATICA, RICERCA, ALTRE ATTIVITÀ PROFESSIONALI ED IMPRENDITORIALI</b>	<b>3.153</b>	<b>6.894</b>	<b>1.454</b>	<b>3.992</b>	<b>369</b>	<b>1.726</b>	<b>69</b>	<b>505</b>
<b>70</b>	<b>75</b>	<b>132</b>	<b>24</b>	<b>45</b>	<b>6</b>	<b>12</b>	<b>2</b>	<b>7</b>
70.1	16	32	5	9	-	-	-	-
70.2	17	32	4	4	2	3	-	-
70.3	42	68	15	32	4	9	2	7
<b>71</b>	<b>43</b>	<b>92</b>	<b>7</b>	<b>16</b>	<b>2</b>	<b>5</b>	<b>1</b>	<b>1</b>
71.1	1	8	*	*	*	*	*	*
71.2	3	4	*	*	*	*	*	*
71.3	11	42	2	7	-	-	-	-
71.4	28	38	*	*	*	*	*	*
<b>72</b>	<b>187</b>	<b>865</b>	<b>170</b>	<b>829</b>	<b>42</b>	<b>470</b>	<b>7</b>	<b>341</b>
72.1	2	108	*	*	*	*	*	*
72.2	52	425	47	412	17	286	4	232
72.3	124	305	113	283	23	71	2	2
72.4	-	-	-	-	-	-	-	-
72.5	5	13	*	*	*	*	*	*
72.6	4	14	4	14	-	-	-	-
<b>73</b>	<b>25</b>	<b>55</b>	<b>15</b>	<b>40</b>	<b>5</b>	<b>33</b>	<b>1</b>	<b>25</b>
73.1	22	52	*	*	*	*	*	*
73.2	3	3	*	*	*	*	*	*
<b>74</b>	<b>2.823</b>	<b>5.750</b>	<b>1.238</b>	<b>3.062</b>	<b>314</b>	<b>1.206</b>	<b>58</b>	<b>131</b>
74.1	1.198	2.062	532	1.105	142	375	23	56
74.2	1.136	1.456	638	861	143	239	18	22
74.3	2	6	*	*	*	*	*	*
74.4	33	79	16	35	3	10	3	6
74.5	1	6	*	*	*	*	*	*
74.6	17	330	*	*	*	*	*	*
74.7	162	1.027	6	434	9	217	4	9
74.8	274	784	40	383	16	320	7	21

**Tavola 3.7 segue - Imprese e addetti che utilizzano attrezzature Informatiche, beni capitali in leasing, che sono consorziate o associate con altre strutture per sezione, sottosezione, divisione e gruppo di attività economica, classe di addetti e tipo di comune**

ATTIVITÀ ECONOMICHE CLASSI DI ADDETTI TIPO DI COMUNE	DI CUI IMPRESE							
	TOTALE IMPRESE (a)		CON UTILIZZO DI ATTREZZATURE INFORMATICHE		CON UTILIZZO DI BENI CAPITALI IN LEASING		CONSORZiate O ASSOCIATE TEMPORANEAMENTE (b)	
	N.	Addetti	N.	Addetti	N.	Addetti	N.	Addetti
<b>M ISTRUZIONE</b>	<b>190</b>	<b>765</b>	*	*	*	*	*	*
<b>80</b>	<b>190</b>	<b>765</b>	*	*	*	*	*	*
80.1	53	159	-	-	1	1	-	-
80.2	19	256	8	139	4	45	-	-
80.3	2	6	*	*	*	*	*	*
80.4	116	344	18	109	7	52	3	8
<b>N SANITÀ E ALTRI SERVIZI SOCIALI</b>	<b>1.461</b>	<b>3.181</b>	<b>187</b>	<b>907</b>	<b>197</b>	<b>1.046</b>	<b>15</b>	<b>54</b>
<b>85</b>	<b>1.461</b>	<b>3.181</b>	<b>187</b>	<b>907</b>	<b>197</b>	<b>1.046</b>	<b>15</b>	<b>54</b>
85.1	1.412	2.921	183	856	196	1.018	14	46
85.2	21	23	-	-	-	-	-	-
85.3	28	237	4	51	1	28	1	8
<b>O ALTRI SERVIZI PUBBLICI, SOCIALI E PERSONALI</b>	<b>2.110</b>	<b>3.569</b>	<b>73</b>	<b>481</b>	<b>61</b>	<b>192</b>	<b>32</b>	<b>109</b>
<b>90</b>	<b>30</b>	<b>100</b>	*	*	*	*	*	*
90.0	30	100	*	*	*	*	*	*
<b>92</b>	<b>346</b>	<b>918</b>	*	*	*	*	*	*
92.1	14	57	3	15	-	-	-	-
92.2	61	176	21	74	9	34	7	29
92.3	165	387	10	49	1	2	6	10
92.4	8	10	2	2	-	-	-	-
92.5	1	1	*	*	*	*	*	*
92.6	51	143	4	58	2	11	6	16
92.7	46	144	5	25	2	4	4	21
<b>93</b>	<b>1.734</b>	<b>2.551</b>	<b>26</b>	<b>247</b>	<b>44</b>	<b>127</b>	<b>9</b>	<b>33</b>
93.0	1.734	2.551	26	247	44	127	9	33
<b>TOTALE</b>	<b>33.724</b>	<b>84.614</b>	<b>3.774</b>	<b>25.670</b>	<b>2.054</b>	<b>15.915</b>	<b>531</b>	<b>7.053</b>
di cui imprese:								
- artigiane	8.832	18.499	356	1.707	456	2.081	89	369
- dell'industria in senso stretto (c)	3.661	13.307	347	4.250	329	3.152	54	869
- dei servizi	27.198	56.481	3.130	15.961	1.489	9.748	384	4.696
<b>CLASSE DI ADDETTI</b>								
1	20.915	20.915	1.465	1.465	596	596	184	184
2	5.927	11.854	617	1.234	352	704	56	112
3 - 5	4.797	17.531	877	3.332	556	2.118	129	513
6 - 9	1.142	8.122	341	2.448	249	1.788	53	389
10 - 19	636	8.312	288	3.827	187	2.466	64	878
20 - 49	241	6.881	138	4.018	86	2.537	32	895
50 - 99	40	2.654	26	1.712	18	1.221	7	461
100 - 199	15	2.144	12	1.742	5	748	3	431
200 - 499	9	2.567	*	*	*	*	*	*
500 - 999	1	979	*	*	*	*	*	*
1.000 e più	1	2.655	*	*	*	*	*	*
<b>TOTALE</b>	<b>33.724</b>	<b>84.614</b>	<b>3.774</b>	<b>25.670</b>	<b>2.054</b>	<b>15.915</b>	<b>531</b>	<b>7.053</b>
<b>TIPO DI COMUNE</b>								
- Comune capoluogo	4.966	18.593	968	9.974	470	5.601	105	3.315
- Altri comuni	28.758	66.021	2.806	15.696	1.584	10.314	426	3.738
<b>TOTALE</b>	<b>33.724</b>	<b>84.614</b>	<b>3.774</b>	<b>25.670</b>	<b>2.054</b>	<b>15.915</b>	<b>531</b>	<b>7.053</b>

(a) Riferito alle imprese censite in complesso

(b) Con altre strutture (imprese o istituzioni)

(c) Comprende le sezioni di attività: C - Estrazione di minerali; D - Attività manifatturiere; E - Produzione e distribuzione di energia elettrica, gas e acqua



**Tavola 3.8 - Imprese dell'industria manifatturiera e addetti per sistema di produzione, sezione, sottosezione, divisione e gruppo di attività economica, classe di addetti e tipo di comune**

ATTIVITÀ ECONOMICHE CLASSI DI ADDETTI TIPO DI COMUNE	PRODUZIONE IN SERIE									
	CON LAVORAZIONE COM- PLETAMENTE AUTOMA- TIZZATA		CON LAVORAZIONE NON COMPLETAMENTE AUTO- MATIZZATA		TOTALE		NON IN SERIE		TOTALE	
	N.	Addetti	N.	Addetti	N.	Addetti	N.	Addetti	N.	Addetti
<b>D</b>	<b>ATTIVITÀ MANIFATTURIERE</b>									
<b>DA</b>	<b>INDUSTRIE ALIMENTARI, DELLE BE- VANDE E DEL TABACCO</b>									
	88	798	522	4.057	610	4.855	3.008	8.254	3.618	13.109
	47	163	191	1.261	238	1.424	654	2.285	892	3.709
15	47	163	191	1.261	238	1.424	654	2.285	892	3.709
15.1	*	*	*	*	*	*	*	*	24	239
15.2	-	-	1	3	1	3	11	21	12	24
15.3	-	-	22	424	22	424	27	473	49	897
15.4	35	75	73	231	108	306	148	354	256	660
15.5	-	-	5	38	5	38	28	137	33	175
15.6	2	6	7	12	9	18	42	113	51	131
15.7	*	*	*	*	*	*	*	*	1	2
15.8	6	33	69	479	75	512	366	965	441	1.477
15.9	3	32	10	44	13	76	12	28	25	104
16	-	-	-	-	-	-	-	-	-	-
16.0	-	-	-	-	-	-	-	-	-	-
<b>DB</b>	<b>INDUSTRIE TESSILI E DELL'ABBIGLIA- MENTO</b>									
	6	270	66	807	72	1.077	352	975	424	2.052
17	2	118	18	329	20	447	70	297	90	744
17.1	-	-	-	-	-	-	8	19	8	19
17.2	1	116	1	6	2	122	6	17	8	139
17.3	-	-	-	-	-	-	-	-	-	-
17.4	-	-	3	28	3	28	17	45	20	73
17.5	1	2	1	10	2	12	10	46	12	58
17.6	-	-	4	100	4	100	10	80	14	180
17.7	-	-	9	185	9	185	19	90	28	275
18	4	152	48	478	52	630	282	678	334	1.308
18.1	-	-	1	2	1	2	7	12	8	14
18.2	4	152	47	476	51	628	263	638	314	1.266
18.3	-	-	-	-	-	-	12	28	12	28
<b>DC</b>	<b>INDUSTRIE CONCIARIE, FABBRICA- ZIONE DI PRODOTTI IN CUOIO, PELLE E SIMILARI</b>									
	-	-	10	93	10	93	19	133	29	226
19	-	-	10	93	10	93	19	133	29	226
19.1	-	-	-	-	-	-	4	7	4	7
19.2	-	-	6	33	6	33	9	28	15	61
19.3	-	-	4	60	4	60	6	98	10	158
<b>DD</b>	<b>INDUSTRIA DEL LEGNO E DEI PRO- DOTTI IN LEGNO</b>									
	*	*	*	*	*	*	*	*	729	1.621
20	*	*	*	*	*	*	*	*	729	1.621
20.1	2	6	9	105	11	111	66	232	77	343
20.2	*	*	*	*	*	*	*	*	1	3
20.3	2	4	44	179	46	183	542	901	588	1.084
20.4	-	-	2	39	2	39	5	27	7	66
20.5	-	-	4	39	4	39	52	86	56	125
<b>DE</b>	<b>FABBRICAZIONE DELLA PASTA- CARTA, DELLA CARTA E DEI PRO- DOTTI DI CARTA; STAMPA ED EDITO- RIA</b>									
	4	38	25	62	29	100	122	397	151	497
21	-	-	2	5	2	5	5	10	7	15
21.1	-	-	-	-	-	-	-	-	-	-
21.2	-	-	2	5	2	5	5	10	7	15
22	4	38	23	57	27	95	117	387	144	482
22.1	-	-	1	3	1	3	17	46	18	49
22.2	*	*	*	*	*	*	*	*	124	427
22.3	*	*	*	*	*	*	*	*	2	6
<b>DF</b>	<b>FABBRICAZIONE DI COKE, RAFFINE- RIE DI PETROLIO, TRATTAMENTO DEI COMBUSTIBILI NUCLEARI</b>									
	*	*	*	*	*	*	*	*	3	19
23	*	*	*	*	*	*	*	*	3	19
23.1	-	-	-	-	-	-	-	-	-	-
23.2	*	*	*	*	*	*	*	*	3	19
23.3	-	-	-	-	-	-	-	-	-	-
<b>DG</b>	<b>FABBRICAZIONE DI PRODOTTI CHI- MICI E DI FIBRE SINTETICHE E ARTIFI- CIALI</b>									
	*	*	*	*	*	*	*	*	27	79
24	*	*	*	*	*	*	*	*	27	79
24.1	-	-	1	5	1	5	5	11	6	16
24.2	-	-	-	-	-	-	-	-	-	-
24.3	-	-	1	5	1	5	9	25	10	30
24.4	*	*	*	*	*	*	*	*	1	13
24.5	-	-	3	5	3	5	2	7	5	12
24.6	-	-	-	-	-	-	5	8	5	8
24.7	-	-	-	-	-	-	-	-	-	-
<b>DH</b>	<b>FABBRICAZIONE DI ARTICOLI IN GOMMA E MATERIE PLASTICHE</b>									
	5	57	9	154	14	211	18	114	32	325
25	5	57	9	154	14	211	18	114	32	325
25.1	-	-	2	100	2	100	8	59	10	159
25.2	5	57	7	54	12	111	10	55	22	166

**Tavola 3.8 segue - Imprese dell'industria manifatturiera e addetti per sistema di produzione, sezione, sottosezione, divisione e gruppo di attività economica, classe di addetti e tipo di comune**

ATTIVITÀ ECONOMICHE CLASSI DI ADDETTI TIPO DI COMUNE	PRODUZIONE IN SERIE									
	CON LAVORAZIONE COM- PLETAMENTE AUTOMA- TIZZATA		CON LAVORAZIONE NON COMPLETAMENTE AUTO- MATIZZATA		TOTALE		NON IN SERIE		TOTALE	
	N.	Addetti	N.	Addetti	N.	Addetti	N.	Addetti	N.	Addetti
<b>DI</b>	<b>FABBRICAZIONE DI PRODOTTI DELLA LAVORAZIONE DI MINERALI NON METALLIFERI</b>									
	11	207	68	651	79	858	180	774	259	1.632
26	11	207	68	651	79	858	180	774	259	1.632
26.1	-	-	2	8	2	8	34	97	36	105
26.2	-	-	2	4	2	4	14	34	16	38
26.3	*	*	*	*	*	*	*	*	2	3
26.4	2	71	10	193	12	264	9	34	21	298
26.5	*	*	*	*	*	*	*	*	3	63
26.6	7	68	40	339	47	407	60	389	107	796
26.7	1	14	11	96	12	110	62	219	74	329
26.8	-	-	-	-	-	-	-	-	-	-
<b>DJ</b>	<b>PRODUZIONE DI METALLO E FABBRICAZIONE DI PRODOTTI IN METALLO</b>									
	8	33	44	163	52	196	532	1.236	584	1.432
27	*	*	*	*	*	*	*	*	7	24
27.1	-	-	-	-	-	-	-	-	-	-
27.2	*	*	*	*	*	*	*	*	5	20
27.3	*	*	*	*	*	*	*	*	1	1
27.4	*	*	*	*	*	*	*	*	1	3
27.5	*	*	*	*	*	*	*	*	1	3
28	*	*	*	*	*	*	*	*	577	1.408
28.1	4	15	16	58	20	73	194	611	214	684
28.2	*	*	*	*	*	*	*	*	3	13
28.3	-	-	-	-	-	-	-	-	-	-
28.4	-	-	2	17	2	17	2	6	4	23
28.5	1	2	7	36	8	38	28	63	36	101
28.6	-	-	-	-	-	-	6	6	6	6
28.7	2	4	15	43	17	47	297	534	314	581
<b>DK</b>	<b>FABBRICAZIONE DI MACCHINE ED APPARECCHI MECCANICI, COMPRESI L'INSTALLAZIONE, IL MONTAGGIO, LA RIPARAZIONE E LA MANUTENZIONE</b>									
	*	*	*	*	*	*	*	*	71	186
29	*	*	*	*	*	*	*	*	4	5
29.1	-	-	-	-	-	-	4	5	4	5
29.2	-	-	6	22	6	22	37	104	43	126
29.3	*	*	*	*	*	*	15	33	15	33
29.4	*	*	*	*	*	*	*	*	1	7
29.5	-	-	1	2	1	2	7	13	8	15
29.6	-	-	-	-	-	-	-	-	-	-
29.7	-	-	-	-	-	-	-	-	-	-
<b>DL</b>	<b>FABBRICAZIONE DI MACCHINE ELETTRICHE E DI APPARECCHIATURE ELETTRICHE ED OTTICHE</b>									
	*	*	*	*	*	*	*	*	235	600
30	*	*	*	*	*	*	*	*	3	64
30.0	*	*	*	*	*	*	*	*	3	64
31	*	*	*	*	*	*	*	*	50	161
31.1	-	-	3	23	3	23	3	8	6	31
31.2	*	*	*	*	*	*	*	*	3	22
31.3	-	-	-	-	-	-	-	-	-	-
31.4	-	-	-	-	-	-	-	-	-	-
31.5	-	-	2	11	2	11	18	37	20	48
31.6	-	-	3	7	3	7	18	53	21	60
32	-	-	2	10	2	10	55	79	57	89
32.1	-	-	-	-	-	-	-	-	-	-
32.2	-	-	1	9	1	9	51	71	52	80
32.3	-	-	1	1	1	1	4	8	5	9
33	-	-	5	8	5	8	120	278	125	286
33.1	-	-	2	5	2	5	98	196	100	201
33.2	-	-	1	1	1	1	5	32	6	33
33.3	-	-	-	-	-	-	-	-	-	-
33.4	-	-	2	2	2	2	17	50	19	52
33.5	-	-	-	-	-	-	-	-	-	-
<b>DM</b>	<b>FABBRICAZIONE DI MEZZI DI TRASPORTO</b>									
	1	9	4	32	5	41	7	26	12	67
34	1	9	2	26	3	35	1	1	4	36
34.1	-	-	-	-	-	-	-	-	-	-
34.2	*	*	*	*	*	*	*	*	1	22
34.3	*	*	*	*	*	*	*	*	3	14
35	-	-	2	6	2	6	6	25	8	31
35.1	-	-	2	6	2	6	6	25	8	31
35.2	-	-	-	-	-	-	-	-	-	-
35.3	-	-	-	-	-	-	-	-	-	-
35.4	-	-	-	-	-	-	-	-	-	-
35.5	-	-	-	-	-	-	-	-	-	-

**Tavola 3.8 segue - Imprese dell'industria manifatturiera e addetti per sistema di produzione, sezione, sottosezione, divisione e gruppo di attività economica, classe di addetti e tipo di comune**

ATTIVITÀ ECONOMICHE CLASSI DI ADDETTI TIPO DI COMUNE	PRODUZIONE IN SERIE									
	CON LAVORAZIONE COM- PLETAMENTE AUTOMA- TIZZATA		CON LAVORAZIONE NON COMPLETAMENTE AUTO- MATIZZATA		TOTALE		NON IN SERIE		TOTALE	
	N.	Addetti	N.	Addetti	N.	Addetti	N.	Addetti	N.	Addetti
<b>DN ALTRE INDUSTRIE MANIFATTURIERE</b>	<b>2</b>	<b>11</b>	<b>13</b>	<b>305</b>	<b>15</b>	<b>316</b>	<b>155</b>	<b>348</b>	<b>170</b>	<b>664</b>
<b>36</b>	<b>*</b>	<b>*</b>	<b>*</b>	<b>*</b>	<b>*</b>	<b>*</b>	<b>*</b>	<b>*</b>	<b>156</b>	<b>625</b>
36.1	2	11	11	302	13	313	104	241	117	554
36.2	-	-	-	-	-	-	22	33	22	33
36.3	-	-	-	-	-	-	-	-	-	-
36.4	-	-	-	-	-	-	4	5	4	5
36.5	*	*	*	*	*	*	*	*	3	14
36.6	-	-	1	2	1	2	9	17	10	19
37	*	*	*	*	*	*	*	*	14	39
37.1	-	-	1	1	1	1	8	29	9	30
37.2	-	-	-	-	-	-	5	9	5	9
<b>TOTALE</b>	<b>88</b>	<b>798</b>	<b>522</b>	<b>4.057</b>	<b>610</b>	<b>4.855</b>	<b>3.008</b>	<b>8.254</b>	<b>3.618</b>	<b>13.109</b>
- di cui imprese artigiane	-	-	195	907	195	907	2.160	4.970	2.355	5.877
<b>CLASSE DI ADDETTI</b>										
1	18	18	113	113	131	131	1.651	1.651	1.782	1.782
2	22	44	97	194	119	238	519	1.038	638	1.276
3 - 5	28	108	142	539	170	647	575	2.108	745	2.755
6 - 9	5	37	68	496	73	533	140	1.003	213	1.536
10 - 19	5	75	64	803	69	878	80	1.042	149	1.920
20 - 49	6	150	30	872	36	1.022	40	1.120	76	2.142
50 - 99	2	104	4	282	6	386	1	60	7	446
100 - 199	*	*	*	*	*	*	*	*	6	747
200 - 499	*	*	*	*	*	*	*	*	2	505
500 - 999	-	-	-	-	-	-	-	-	-	-
1.000 e più	-	-	-	-	-	-	-	-	-	-
<b>TOTALE</b>	<b>88</b>	<b>798</b>	<b>522</b>	<b>4.057</b>	<b>610</b>	<b>4.855</b>	<b>3.008</b>	<b>8.254</b>	<b>3.618</b>	<b>13.109</b>
<b>TIPO DI COMUNE</b>										
- Comune capoluogo	5	96	62	376	67	472	325	975	392	1.447
- Altri comuni	83	702	460	3.681	543	4.383	2.683	7.279	3.226	11.662
<b>TOTALE</b>	<b>88</b>	<b>798</b>	<b>522</b>	<b>4.057</b>	<b>610</b>	<b>4.855</b>	<b>3.008</b>	<b>8.254</b>	<b>3.618</b>	<b>13.109</b>

**Tavola 3.9 - Imprese artigiane e addetti per forma giuridica, sezione, sottosezione, divisione e gruppo di attività economica, classe di addetti e tipo di comune**

ATTIVITÀ ECONOMICHE CLASSI DI ADDETTI TIPO DI COMUNE	SOCIETÀ										
	IMPRESE INDIVIDUALI		IN NOME COLLETTIVO		COOPERATIVE		ALTRE FORME (a)		TOTALE		
	N.	Addetti	N.	Addetti	N.	Addetti	N.	Addetti	N.	Addetti	
<b>A</b>	<b>AGRICOLTURA, CACCIA E SILVICOLTURA</b>	<b>53</b>	<b>132</b>	<b>5</b>	<b>28</b>	-	-	<b>1</b>	<b>9</b>	<b>59</b>	<b>169</b>
01		8	9	1	9	-	-	-	-	9	18
01.4		8	9	1	9	-	-	-	-	9	18
02		45	123	4	19	-	-	1	9	50	151
02.0		45	123	4	19	-	-	1	9	50	151
<b>C</b>	<b>ESTRAZIONE DI MINERALI</b>	<b>16</b>	<b>51</b>	<b>1</b>	<b>5</b>	-	-	-	-	<b>17</b>	<b>56</b>
<b>CA</b>	<b>ESTRAZIONE DI MINERALI ENERGETICI</b>	-	-	-	-	-	-	-	-	-	-
10		-	-	-	-	-	-	-	-	-	-
10.1		-	-	-	-	-	-	-	-	-	-
10.2		-	-	-	-	-	-	-	-	-	-
10.3		-	-	-	-	-	-	-	-	-	-
<b>CB</b>	<b>ESTRAZIONE DI MINERALI NON ENERGETICI</b>	<b>16</b>	<b>51</b>	<b>1</b>	<b>5</b>	-	-	-	-	<b>17</b>	<b>56</b>
14		16	51	1	5	-	-	-	-	17	56
14.1		4	15	-	-	-	-	-	-	4	15
14.2		10	29	-	-	-	-	-	-	10	29
14.3		-	-	-	-	-	-	-	-	-	-
14.4		-	-	-	-	-	-	-	-	-	-
14.5		2	7	1	5	-	-	-	-	3	12
<b>D</b>	<b>ATTIVITÀ MANIFATTURIERE</b>	<b>1.997</b>	<b>4.290</b>	<b>194</b>	<b>899</b>	<b>12</b>	<b>158</b>	<b>152</b>	<b>530</b>	<b>2.355</b>	<b>5.877</b>
<b>DA</b>	<b>INDUSTRIE ALIMENTARI, DELLE BEVANDE E DEL TABACCO</b>	<b>386</b>	<b>873</b>	<b>58</b>	<b>257</b>	<b>3</b>	<b>32</b>	<b>51</b>	<b>194</b>	<b>498</b>	<b>1.356</b>
15		386	873	58	257	3	32	51	194	498	1.356
15.1		1	3	4	34	-	-	-	-	5	37
15.2		5	10	4	9	-	-	-	-	9	19
15.3		13	46	4	11	-	-	2	27	19	84
15.4		65	145	8	24	1	1	12	35	86	205
15.5		13	23	6	21	2	31	1	2	22	77
15.6		24	35	2	9	-	-	6	14	32	58
15.7		-	-	1	2	-	-	-	-	1	2
15.8		263	607	27	135	-	-	29	112	319	854
15.9		2	4	2	12	-	-	1	4	5	20
16		-	-	-	-	-	-	-	-	-	-
16.0		-	-	-	-	-	-	-	-	-	-
<b>DB</b>	<b>INDUSTRIE TESSILI E DELL'ABBIGLIAMENTO</b>	<b>242</b>	<b>775</b>	<b>16</b>	<b>62</b>	<b>6</b>	<b>81</b>	<b>11</b>	<b>49</b>	<b>275</b>	<b>967</b>
17		49	224	6	25	4	39	5	19	64	307
17.1		3	3	1	3	-	-	-	-	4	6
17.2		3	11	-	-	-	-	-	-	3	11
17.3		-	-	-	-	-	-	-	-	-	-
17.4		9	24	2	6	1	6	3	7	15	43
17.5		6	33	1	2	-	-	-	-	7	35
17.6		9	77	1	8	-	-	1	10	11	95
17.7		19	76	1	6	3	33	1	2	24	117
18		193	551	10	37	2	42	6	30	211	660
18.1		7	12	-	-	-	-	1	2	8	14
18.2		180	526	9	35	2	42	5	28	196	631
18.3		6	13	1	2	-	-	-	-	7	15
<b>DC</b>	<b>INDUSTRIE CONCIARIE, FABBRICAZIONE DI PRODOTTI IN CUOIO, PELLE E SIMILARI</b>	<b>18</b>	<b>116</b>	<b>3</b>	<b>27</b>	-	-	-	-	<b>21</b>	<b>143</b>
19		18	116	3	27	-	-	-	-	21	143
19.1		1	3	1	2	-	-	-	-	2	5
19.2		11	23	2	25	-	-	-	-	13	48
19.3		6	90	-	-	-	-	-	-	6	90
<b>DD</b>	<b>INDUSTRIA DEL LEGNO E DEI PRODOTTI IN LEGNO</b>	<b>501</b>	<b>812</b>	<b>24</b>	<b>108</b>	<b>2</b>	<b>37</b>	<b>30</b>	<b>79</b>	<b>557</b>	<b>1.036</b>
20		501	812	24	108	2	37	30	79	557	1.036
20.1		45	134	5	20	-	-	1	1	51	155
20.2		-	-	-	-	-	-	-	-	-	-
20.3		418	611	18	67	-	-	26	72	462	750
20.4		4	6	1	21	1	28	-	-	6	55
20.5		34	61	-	-	1	9	3	6	38	76
<b>DE</b>	<b>FABBRICAZIONE DELLA PASTA-CARTA, DELLA CARTA E DEI PRODOTTI DI CARTA; STAMPA ED EDITORIA</b>	<b>80</b>	<b>210</b>	<b>9</b>	<b>32</b>	-	-	<b>7</b>	<b>29</b>	<b>96</b>	<b>271</b>
21		2	4	-	-	-	-	-	-	2	4
21.1		-	-	-	-	-	-	-	-	-	-
21.2		2	4	-	-	-	-	-	-	2	4
22		78	206	9	32	-	-	7	29	94	267
22.1		2	6	-	-	-	-	-	-	2	6
22.2		75	198	9	32	-	-	7	29	91	259
22.3		1	2	-	-	-	-	-	-	1	2
<b>DF</b>	<b>FABBRICAZIONE DI COKE, RAFFINERIE DI PETROLIO, TRATTAMENTO DEI COMBUSTIBILI NUCLEARI</b>	-	-	-	-	-	-	-	-	-	-
23		-	-	-	-	-	-	-	-	-	-
23.2		-	-	-	-	-	-	-	-	-	-

**Tavola 3.9 segue - Imprese artigiane e addetti per forma giuridica, sezione, sottosezione, divisione e gruppo di attività economica, classe di addetti e tipo di comune**

ATTIVITÀ ECONOMICHE CLASSI DI ADDETTI TIPO DI COMUNE	SOCIETÀ									
	IMPRESE INDIVIDUALI		IN NOME COLLETTIVO		COOPERATIVE		ALTRE FORME (a)		TOTALE	
	N.	Addetti	N.	Addetti	N.	Addetti	N.	Addetti	N.	Addetti
<b>DG FABBRICAZIONE DI PRODOTTI CHIMICI E DI FIBRE SINTETICHE E ARTIFICIALI</b>	<b>11</b>	<b>16</b>	<b>2</b>	<b>8</b>	-	-	<b>2</b>	<b>7</b>	<b>15</b>	<b>31</b>
24	11	16	2	8	-	-	2	7	15	31
24.1	3	3	1	5	-	-	-	-	4	8
24.2	-	-	-	-	-	-	-	-	-	-
24.3	4	8	1	3	-	-	2	7	7	18
24.4	-	-	-	-	-	-	-	-	-	-
24.5	1	1	-	-	-	-	-	-	1	1
24.6	3	4	-	-	-	-	-	-	3	4
24.7	-	-	-	-	-	-	-	-	-	-
<b>DH FABBRICAZIONE DI ARTICOLI IN GOMMA E MATERIE PLASTICHE</b>	<b>10</b>	<b>47</b>	<b>3</b>	<b>16</b>	-	-	<b>1</b>	<b>5</b>	<b>14</b>	<b>68</b>
25	10	47	3	16	-	-	1	5	14	68
25.1	2	18	2	14	-	-	-	-	4	32
25.2	8	29	1	2	-	-	1	5	10	36
<b>DI FABBRICAZIONE DI PRODOTTI DELLA LAVORAZIONE DI MINERALI NON METALLIFERI</b>	<b>109</b>	<b>309</b>	<b>28</b>	<b>174</b>	-	-	<b>12</b>	<b>45</b>	<b>149</b>	<b>528</b>
26	109	309	28	174	-	-	12	45	149	528
26.1	17	29	5	24	-	-	5	15	27	68
26.2	10	16	1	7	-	-	1	4	12	27
26.3	1	1	-	-	-	-	-	-	1	1
26.4	7	15	4	54	-	-	-	-	11	69
26.5	-	-	-	-	-	-	-	-	-	-
26.6	27	103	13	53	-	-	3	16	43	172
26.7	47	145	5	36	-	-	3	10	55	191
26.8	-	-	-	-	-	-	-	-	-	-
<b>DJ PRODUZIONE DI METALLO E FABBRICAZIONE DI PRODOTTI IN METALLO</b>	<b>394</b>	<b>698</b>	<b>26</b>	<b>112</b>	-	-	<b>27</b>	<b>97</b>	<b>447</b>	<b>907</b>
27	3	3	1	1	-	-	-	-	4	4
27.2	-	-	-	-	-	-	-	-	-	-
27.3	2	2	1	1	-	-	-	-	3	3
27.4	1	1	-	-	-	-	-	-	1	1
27.5	-	-	-	-	-	-	-	-	-	-
<b>28</b>	<b>391</b>	<b>695</b>	<b>25</b>	<b>111</b>	-	-	<b>27</b>	<b>97</b>	<b>443</b>	<b>903</b>
28.1	131	263	16	81	-	-	17	58	164	402
28.2	1	2	-	-	-	-	-	-	1	2
28.3	-	-	-	-	-	-	-	-	-	-
28.4	2	6	-	-	-	-	-	-	2	6
28.5	23	50	2	6	-	-	1	4	26	60
28.6	5	5	-	-	-	-	-	-	5	5
28.7	229	369	7	24	-	-	9	35	245	428
<b>DK FABBRICAZIONE DI MACCHINE ED APPARECCHI MECCANICI, COMPRESI L'INSTALLAZIONE, IL MONTAGGIO, LA RIPARAZIONE E LA MANUTENZIONE</b>	<b>37</b>	<b>72</b>	<b>7</b>	<b>27</b>	-	-	<b>2</b>	<b>4</b>	<b>46</b>	<b>103</b>
29	37	72	7	27	-	-	2	4	46	103
29.1	3	3	-	-	-	-	-	-	3	3
29.2	18	31	6	23	-	-	1	2	25	56
29.3	11	25	1	4	-	-	1	2	13	31
29.4	1	7	-	-	-	-	-	-	1	7
29.5	4	6	-	-	-	-	-	-	4	6
29.6	-	-	-	-	-	-	-	-	-	-
29.7	-	-	-	-	-	-	-	-	-	-
<b>DL FABBRICAZIONE DI MACCHINE ELETTRICHE E DI APPARECCHIATURE ELETTRICHE ED OTTICHE</b>	<b>114</b>	<b>179</b>	<b>7</b>	<b>31</b>	-	-	<b>6</b>	<b>13</b>	<b>127</b>	<b>223</b>
30	-	-	-	-	-	-	-	-	-	-
30.0	-	-	-	-	-	-	-	-	-	-
<b>31</b>	<b>23</b>	<b>44</b>	<b>1</b>	<b>4</b>	-	-	<b>1</b>	<b>2</b>	<b>25</b>	<b>50</b>
31.1	3	8	-	-	-	-	-	-	3	8
31.2	1	5	-	-	-	-	-	-	1	5
31.3	-	-	-	-	-	-	-	-	-	-
31.5	12	20	1	4	-	-	1	2	14	26
31.6	7	11	-	-	-	-	-	-	7	11
<b>32</b>	<b>33</b>	<b>42</b>	<b>2</b>	<b>15</b>	-	-	<b>2</b>	<b>4</b>	<b>37</b>	<b>61</b>
32.1	-	-	-	-	-	-	-	-	-	-
32.2	30	36	2	15	-	-	2	4	34	55
32.3	3	6	-	-	-	-	-	-	3	6
<b>33</b>	<b>58</b>	<b>93</b>	<b>4</b>	<b>12</b>	-	-	<b>3</b>	<b>7</b>	<b>65</b>	<b>112</b>
33.1	49	76	3	7	-	-	3	7	55	90
33.2	2	7	-	-	-	-	-	-	2	7
33.3	-	-	-	-	-	-	-	-	-	-
33.4	7	10	1	5	-	-	-	-	8	15
33.5	-	-	-	-	-	-	-	-	-	-
<b>DM FABBRICAZIONE DI MEZZI DI TRASPORTO</b>	<b>3</b>	<b>4</b>	-	-	-	-	-	-	<b>3</b>	<b>4</b>
34	-	-	-	-	-	-	-	-	-	-
34.2	-	-	-	-	-	-	-	-	-	-
34.3	-	-	-	-	-	-	-	-	-	-
<b>35</b>	<b>3</b>	<b>4</b>	-	-	-	-	-	-	<b>3</b>	<b>4</b>
35.1	3	4	-	-	-	-	-	-	3	4
35.2	-	-	-	-	-	-	-	-	-	-
35.4	-	-	-	-	-	-	-	-	-	-
35.5	-	-	-	-	-	-	-	-	-	-

**Tavola 3.9 segue - Imprese artigiane e addetti per forma giuridica, sezione, sottosezione, divisione e gruppo di attività economica, classe di addetti e tipo di comune**

ATTIVITÀ ECONOMICHE CLASSI DI ADDETTI TIPO DI COMUNE	SOCIETÀ									
	IMPRESE INDIVIDUALI		IN NOME COLLETTIVO		COOPERATIVE		ALTRE FORME (a)		TOTALE	
	N.	Addetti	N.	Addetti	N.	Addetti	N.	Addetti	N.	Addetti
<b>DN ALTRE INDUSTRIE MANIFATTURIERE</b>	<b>92</b>	<b>179</b>	<b>11</b>	<b>45</b>	<b>1</b>	<b>8</b>	<b>3</b>	<b>8</b>	<b>107</b>	<b>240</b>
36	84	153	10	41	1	8	3	8	98	210
36.1	64	119	10	41	1	8	2	6	77	174
36.2	10	11	-	-	-	-	-	-	10	11
36.3	-	-	-	-	-	-	-	-	-	-
36.4	1	1	-	-	-	-	-	-	1	1
36.5	1	6	-	-	-	-	-	-	1	6
36.6	8	16	-	-	-	-	1	2	9	18
37	8	26	1	4	-	-	-	-	9	30
37.1	6	22	1	4	-	-	-	-	7	26
37.2	2	4	-	-	-	-	-	-	2	4
<b>F COSTRUZIONI</b>	<b>1.251</b>	<b>3.533</b>	<b>102</b>	<b>576</b>	<b>10</b>	<b>101</b>	<b>49</b>	<b>134</b>	<b>1.412</b>	<b>4.344</b>
45	1.251	3.533	102	576	10	101	49	134	1.412	4.344
45.1	101	177	4	15	-	-	4	10	109	202
45.2	719	2.473	69	419	9	94	19	63	816	3.049
45.3	245	562	23	107	1	7	19	45	288	721
45.4	186	321	6	35	-	-	7	16	199	372
45.5	-	-	-	-	-	-	-	-	-	-
<b>G COMMERCIO ALL'INGROSSO E AL DETTAGLIO; RIPARAZIONE DI AUTOVEICOLI, MOTOCICLI E DI BENI PERSONALI E PER LA CASA</b>	<b>2.406</b>	<b>3.587</b>	<b>136</b>	<b>507</b>	<b>2</b>	<b>5</b>	<b>127</b>	<b>352</b>	<b>2.671</b>	<b>4.451</b>
50	1.144	1.705	54	204	-	-	86	233	1.284	2.142
50.2	1.079	1.577	50	193	-	-	81	220	1.210	1.990
50.4	36	64	2	5	-	-	1	2	39	71
50.5	29	64	2	6	-	-	4	11	35	81
51	69	134	15	68	1	1	6	43	91	246
51.2	6	9	-	-	-	-	-	-	6	9
51.3	24	47	8	39	1	1	3	34	36	121
51.4	19	48	5	24	-	-	-	-	24	72
51.5	15	23	2	5	-	-	3	9	20	37
51.6	5	7	-	-	-	-	-	-	5	7
52	1.193	1.748	67	235	1	4	35	76	1.296	2.063
52.2	324	486	16	52	-	-	3	7	343	545
52.4	648	985	45	165	1	4	25	50	719	1.204
52.5	5	6	-	-	-	-	-	-	5	6
52.7	216	271	6	18	-	-	7	19	229	308
<b>H ALBERGHI E RISTORANTI</b>	<b>454</b>	<b>874</b>	<b>25</b>	<b>95</b>	<b>-</b>	<b>-</b>	<b>22</b>	<b>57</b>	<b>501</b>	<b>1.026</b>
55	454	874	25	95	-	-	22	57	501	1.026
55.3	177	397	11	32	-	-	14	36	202	465
55.4	277	477	14	63	-	-	8	21	299	561
<b>I TRASPORTI, MAGAZZINAGGIO E COMUNICAZIONI</b>	<b>354</b>	<b>566</b>	<b>11</b>	<b>50</b>	<b>2</b>	<b>14</b>	<b>6</b>	<b>22</b>	<b>373</b>	<b>652</b>
60	319	524	10	42	2	14	6	22	337	602
60.1	-	-	-	-	-	-	-	-	-	-
60.2	319	524	10	42	2	14	6	22	337	602
61	-	-	-	-	-	-	-	-	-	-
61.2	-	-	-	-	-	-	-	-	-	-
63	35	42	1	8	-	-	-	-	36	50
63.1	13	17	-	-	-	-	-	-	13	17
63.2	22	25	1	8	-	-	-	-	23	33
<b>K ATTIVITÀ IMMOBILIARI, NOLEGGIO, INFORMATICA, RICERCA, ALTRE ATTIVITÀ PROFESSIONALI ED IMPRENDITORIALI</b>	<b>155</b>	<b>234</b>	<b>6</b>	<b>15</b>	<b>3</b>	<b>10</b>	<b>7</b>	<b>19</b>	<b>171</b>	<b>278</b>
72	3	8	1	2	-	-	-	-	4	10
72.5	3	8	1	2	-	-	-	-	4	10
74	152	226	5	13	3	10	7	19	167	268
74.7	47	69	3	10	2	9	2	4	54	92
74.8	105	157	2	3	1	1	5	15	113	176
<b>O ALTRI SERVIZI PUBBLICI, SOCIALI E PERSONALI</b>	<b>1.228</b>	<b>1.545</b>	<b>13</b>	<b>30</b>	<b>-</b>	<b>-</b>	<b>32</b>	<b>71</b>	<b>1.273</b>	<b>1.646</b>
90	7	11	1	1	-	-	-	-	8	12
90.0	7	11	1	1	-	-	-	-	8	12
93	1.221	1.534	12	29	-	-	32	71	1.265	1.634
93.0	1.221	1.534	12	29	-	-	32	71	1.265	1.634
<b>TOTALE</b>	<b>7.914</b>	<b>14.812</b>	<b>493</b>	<b>2.205</b>	<b>29</b>	<b>288</b>	<b>396</b>	<b>1.194</b>	<b>8.832</b>	<b>18.499</b>
<b>CLASSE DI ADDETTI</b>										
1	5.370	5.370	29	29	5	5	35	35	5.439	5.439
2	1.133	2.266	138	276	1	2	209	418	1.481	2.962
3 - 5	1.066	3.906	221	842	3	12	124	461	1.414	5.221
6 - 9	227	1.611	69	501	10	78	17	120	323	2.310
10 e più	118	1.659	36	557	10	191	11	160	175	2.567
<b>TOTALE</b>	<b>7.914</b>	<b>14.812</b>	<b>493</b>	<b>2.205</b>	<b>29</b>	<b>288</b>	<b>396</b>	<b>1.194</b>	<b>8.832</b>	<b>18.499</b>
<b>TIPO DI COMUNE</b>										
- Comune capoluogo	872	1.786	67	311	3	6	64	198	1.006	2.301
- Altri comuni	7.042	13.026	426	1.894	26	282	332	996	7.826	16.198
<b>TOTALE</b>	<b>7.914</b>	<b>14.812</b>	<b>493</b>	<b>2.205</b>	<b>29</b>	<b>288</b>	<b>396</b>	<b>1.194</b>	<b>8.832</b>	<b>18.499</b>

(a) Comprende le società semplici o di fatto e le "altre forme" di impresa



**Tavola 3.10 - Esercizi di commercio ambulante (commercio su aree pubbliche) e relativi addetti per classe di addetti, classe e categoria di attività economica**

ATTIVITÀ ECONOMICHE	ESERCIZI CON ADDETTI						TOTALE		
	1	2	3 - 5		6 E PIÙ		ADDETTI		
			Esercizi	Addetti	Esercizi	Addetti	Esercizi	In complesso	Di cui titolari e familiari
<b>52.62 Commercio al dettaglio ambulante in banchi e nei mercati</b>	<b>360</b>	<b>90</b>	<b>19</b>	<b>58</b>	-	-	<b>469</b>	<b>598</b>	<b>585</b>
52.62.1 Commercio al dettaglio ambulante in banchi e nei mercati alimentari e bevande	128	36	5	16	-	-	169	216	213
52.62.2 Commercio al dettaglio ambulante in banchi e nei mercati di tessuti	17	8	3	9	-	-	28	42	42
52.62.3 Commercio al dettaglio ambulante in banchi e mercati di articoli di abbigliamento	99	15	4	12	-	-	118	141	136
52.62.4 Commercio al dettaglio ambulante in banchi e nei mercati di calzature e pelletterie	28	7	2	6	-	-	37	48	43
52.62.5 Commercio al dettaglio ambulante in banchi e nei mercati di mobili e articoli diversi per uso domestico	15	3	1	3	-	-	19	24	24
52.62.6 Commercio al dettaglio ambulante in banchi e nei mercati di articoli di occasione sia nuovi che usati	15	7	-	-	-	-	22	29	29
52.62.7 Commercio al dettaglio ambulante in banchi e nei mercati di altri articoli n.c.a.	58	14	4	12	-	-	76	98	98
<b>52.63 Commercio al dettaglio effettuato in altre forme al di fuori di negozi</b>	<b>1.308</b>	<b>206</b>	<b>36</b>	<b>112</b>	<b>1</b>	<b>6</b>	<b>1.551</b>	<b>1.838</b>	<b>1.799</b>
52.63.3 Commercio al dettaglio effettuato in posti mobili di alimentari e bevande	338	52	9	28	-	-	399	470	459
52.63.4 Commercio al dettaglio effettuato in posti mobili di tessuti e articoli di abbigliamento	344	77	15	46	1	6	437	550	534
52.63.5 Altro commercio ambulante in posti mobili	626	77	12	38	-	-	715	818	806
<b>TOTALE</b>	<b>1.668</b>	<b>296</b>	<b>55</b>	<b>170</b>	<b>1</b>	<b>6</b>	<b>2.020</b>	<b>2.436</b>	<b>2.384</b>

**Tavola 3.11 - Esercizi di commercio ambulante (commercio su aree pubbliche) e relativi addetti per categoria posizionale, diffusione territoriale, numero di mezzi di trasporto in dotazione agli esercizi stessi e per classe e categoria di attività economica**

ATTIVITÀ ECONOMICHE	ADDETTI				ESERCIZI CON ATTIVITÀ COMMERCIALE SVOLTA			MEZZI DI TRASPORTO					
	Esercizi	Titolari	Famillari coadiuvanti	Altro personale	Totale	In un solo comune		Motoveicoli	Autovetture	Autocarri	Autonegozi	Altri	Esercizi con mezzi di trasporto non indicati (a)
						In un solo comune	In più comuni						
<b>52.62 Commercio al dettaglio ambulante in banchi e nei mercati</b>	<b>469</b>	<b>469</b>	<b>116</b>	<b>13</b>	<b>598</b>	<b>160</b>	<b>309</b>	<b>57</b>	<b>122</b>	<b>239</b>	<b>12</b>	<b>24</b>	<b>26</b>
52.62.1 Commercio al dettaglio ambulante in banchi e nei mercati alimentari e bevande	169	169	44	3	216	92	77	50	27	66	6	17	6
52.62.2 Commercio al dettaglio ambulante in banchi e nei mercati di tessuti	28	28	14	-	42	2	26	-	8	16	2	-	2
52.62.3 Commercio al dettaglio ambulante in banchi e mercati di articoli di abbigliamento	118	118	18	5	141	15	103	1	36	75	1	-	6
52.62.4 Commercio al dettaglio ambulante in banchi e nei mercati di calzature e pelletterie	37	37	6	5	48	8	29	1	7	22	2	2	3
52.62.5 Commercio al dettaglio ambulante in banchi e nei mercati di mobili e articoli diversi per uso domestico	19	19	5	-	24	3	16	-	5	15	-	-	-
52.62.6 Commercio al dettaglio ambulante in banchi e nei mercati di articoli di occasione sia nuovi che usati	22	22	7	-	29	13	9	1	11	7	-	1	2
52.62.7 Commercio al dettaglio ambulante in banchi e nei mercati di altri articoli n.c.a.	76	76	22	-	98	27	49	4	28	38	1	4	7
<b>52.63 Commercio al dettaglio effettuato in altre forme al di fuori di negozi</b>	<b>1.551</b>	<b>1.551</b>	<b>248</b>	<b>39</b>	<b>1.838</b>	<b>226</b>	<b>1.325</b>	<b>138</b>	<b>359</b>	<b>940</b>	<b>45</b>	<b>71</b>	<b>72</b>
52.63.3 Commercio al dettaglio effettuato in posti mobili di alimentari e bevande	399	399	60	11	470	98	301	55	82	222	23	16	17
52.63.4 Commercio al dettaglio effettuato in posti mobili di tessuti e articoli di abbigliamento	437	437	97	16	550	23	414	4	123	276	8	17	15
52.63.5 Altro commercio ambulante in posti mobili	715	715	91	12	818	105	610	79	154	442	14	38	40
<b>TOTALE</b>	<b>2.020</b>	<b>2.020</b>	<b>364</b>	<b>52</b>	<b>2.436</b>	<b>386</b>	<b>1.634</b>	<b>195</b>	<b>481</b>	<b>1.179</b>	<b>57</b>	<b>95</b>	<b>98</b>

(a) Comprende gli esercizi di commercio ambulante non interessati al fenomeno e quelli che, pur disponendo di mezzi di trasporto, non hanno fornito risposta

## Le Istituzioni

**Tavola 3.12 - Istituzioni per classe di addetti, forma istituzionale e tipo di comune**

FORME ISTITUZIONALI TIPO DI COMUNE	CLASSI DI ADDETTI											Totale
	0 - 1	2	3 - 5	6 - 9	10 - 19	20 - 49	50 - 99	100 - 199	200 - 499	500 - 999	1000 e più	
Ministero o organo costituzionale	-	-	-	-	-	-	-	-	-	-	-	-
Ente locale (regione, provincia, comune)	-	-	-	3	47	70	24	5	5	-	2	156
Comunità montana	-	-	-	1	3	6	-	-	-	1	-	11
Ente sanitario pubblico	-	-	-	-	-	-	-	-	9	3	1	13
Ente di previdenza	-	-	-	-	-	-	-	-	-	-	-	-
Ente economico o ente di ricerca	-	-	1	-	-	2	1	1	-	-	1	6
Ente di assistenza, culturale, sportivo	-	-	-	-	-	-	1	-	-	2	-	3
Associazione riconosciuta o fondazione	166	14	16	3	5	2	1	-	-	-	-	207
Associazione non riconosciuta	163	17	21	10	7	4	-	-	-	-	-	222
Altra forma	1	-	2	1	3	3	-	-	1	1	-	12
<b>TOTALE</b>	<b>330</b>	<b>31</b>	<b>40</b>	<b>18</b>	<b>65</b>	<b>87</b>	<b>27</b>	<b>6</b>	<b>15</b>	<b>7</b>	<b>4</b>	<b>630</b>
di cui:												
- istituzioni pubbliche	1	-	3	5	53	81	26	6	15	7	4	201
- istituzioni sociali private	329	31	37	13	12	6	1	-	-	-	-	429
TIPO DI COMUNE												
- Comune capoluogo	82	14	15	7	8	6	2	1	1	-	4	140
- Altri comuni	248	17	25	11	57	81	25	5	14	7	-	490
<b>TOTALE</b>	<b>330</b>	<b>31</b>	<b>40</b>	<b>18</b>	<b>65</b>	<b>87</b>	<b>27</b>	<b>6</b>	<b>15</b>	<b>7</b>	<b>4</b>	<b>630</b>

**Tavola 3.13 - Addetti alle Istituzioni per classe di addetti e forma istituzionale**

FORME ISTITUZIONALI	CLASSI DI ADDETTI											Totale
	1	2	3 - 5	6 - 9	10 - 19	20 - 49	50 - 99	100 - 199	200 - 499	500 - 999	1000 e più	
Ministero o organo costituzionale	-	-	-	-	-	-	-	-	-	-	-	-
Ente locale (regione, provincia, comune)	-	-	-	23	694	2.061	1.666	730	1.258	-	2.568	9.000
Comunità montana	-	-	-	7	50	191	-	-	-	736	-	984
Ente sanitario pubblico	-	-	-	-	-	-	-	-	2.960	2.385	2.545	7.890
Ente di previdenza	-	-	-	-	-	-	-	-	-	-	-	-
Ente economico o ente di ricerca	-	-	4	-	-	62	83	122	-	-	1.476	1.747
Ente di assistenza, culturale, sportivo	-	-	-	-	-	-	95	-	-	1.745	-	1.840
Associazione riconosciuta o fondazione	41	28	62	19	72	43	56	-	-	-	-	321
Associazione non riconosciuta	57	34	76	74	95	130	-	-	-	-	-	466
Altra forma	1	-	7	6	42	96	-	-	294	523	-	969
<b>TOTALE</b>	<b>99</b>	<b>62</b>	<b>149</b>	<b>129</b>	<b>953</b>	<b>2.583</b>	<b>1.900</b>	<b>852</b>	<b>4.512</b>	<b>5.389</b>	<b>6.589</b>	<b>23.217</b>
di cui addetti alle:												
- istituzioni pubbliche	1	-	11	36	786	2.410	1.844	852	4.512	5.389	6.589	22.430
- istituzioni sociali private	98	62	138	93	167	173	56	-	-	-	-	787

**Tavola 3.14 - Istituzioni per classe di addetti, sezione, sottosezione, divisione, gruppo di attività economica e tipo di comune**

ATTIVITÀ ECONOMICHE TIPO DI COMUNE		CLASSI DI ADDETTI										Totale	
		0 - 1	2	3 - 5	6 - 9	10 - 19	20 - 49	50 - 99	100 - 199	199 - 499	500 - 999		1000 e più
<b>E</b>	<b>PRODUZIONE E DISTRIBUZIONE DI ENERGIA ELETTRICA, GAS E ACQUA</b>	1	-	-	1	-	-	-	-	-	-	-	2
40		1	-	-	-	-	-	-	-	-	-	-	1
40.2		1	-	-	-	-	-	-	-	-	-	-	1
41		-	-	-	1	-	-	-	-	-	-	-	1
41.0		-	-	-	1	-	-	-	-	-	-	-	1
<b>I</b>	<b>TRASPORTI, MAGAZZINAGGIO E COMUNICAZIONI</b>	-	-	1	-	-	-	-	-	-	-	-	1
60		-	-	1	-	-	-	-	-	-	-	-	1
60.2		-	-	1	-	-	-	-	-	-	-	-	1
<b>K</b>	<b>ATTIVITÀ IMMOBILIARI, NOLEGGIO, INFORMÁTICA, RICERCA, ALTRE ATTIVITÀ PROFESSIONALI ED IMPRENDITORIALI</b>	-	-	-	-	-	1	-	-	-	-	-	1
73		-	-	-	-	-	1	-	-	-	-	-	1
73.1		-	-	-	-	-	1	-	-	-	-	-	1
<b>L</b>	<b>PUBBLICA AMMINISTRAZIONE E DIFESA; ASSICURAZIONE SOCIALE OBBLIGATORIA</b>	-	-	2	4	50	77	24	6	6	2	3	174
75		-	-	2	4	50	77	24	6	6	2	3	174
75.1		-	-	2	4	50	77	24	6	6	2	3	174
<b>M</b>	<b>ISTRUZIONE</b>	12	9	12	1	5	5	-	-	-	1	-	45
80		12	9	12	1	5	5	-	-	-	1	-	45
80.1		10	7	11	1	2	3	-	-	-	-	-	34
80.2		1	1	1	-	2	1	-	-	-	-	-	6
80.3		-	-	-	-	-	-	-	-	-	1	-	1
80.4		1	1	-	-	1	1	-	-	-	-	-	4
<b>N</b>	<b>SANITÀ E ALTRI SERVIZI SOCIALI</b>	20	3	6	-	3	1	2	-	9	4	1	49
85		20	3	6	-	3	1	2	-	9	4	1	49
85.1		7	-	-	-	-	-	-	-	9	3	1	20
85.3		13	3	6	-	3	1	2	-	-	1	-	29
<b>O</b>	<b>ALTRI SERVIZI PUBBLICI, SOCIALI E PERSONALI</b>	297	19	19	12	7	3	1	-	-	-	-	358
91		130	10	15	10	5	2	1	-	-	-	-	173
91.1		17	5	9	6	4	2	1	-	-	-	-	44
91.2		1	-	-	-	-	-	-	-	-	-	-	1
91.3		112	5	6	4	1	-	-	-	-	-	-	128
92		167	9	4	2	2	1	-	-	-	-	-	185
92.3		24	-	-	1	1	1	-	-	-	-	-	27
92.5		14	-	1	1	-	-	-	-	-	-	-	16
92.6		81	7	3	-	1	-	-	-	-	-	-	92
92.7		48	2	-	-	-	-	-	-	-	-	-	50
<b>TOTALE</b>		<b>330</b>	<b>31</b>	<b>40</b>	<b>18</b>	<b>65</b>	<b>87</b>	<b>27</b>	<b>6</b>	<b>15</b>	<b>7</b>	<b>4</b>	<b>630</b>
di cui:													
- istituzioni pubbliche		1	-	3	5	53	81	26	6	15	7	4	201
- istituzioni sociali private		329	31	37	13	12	6	1	-	-	-	-	429
TIPO DI COMUNE													
- Comune capoluogo		82	14	15	7	8	6	2	1	1	-	4	140
- Altri comuni		248	17	25	11	57	81	25	5	14	7	-	490
<b>TOTALE</b>		<b>330</b>	<b>31</b>	<b>40</b>	<b>18</b>	<b>65</b>	<b>87</b>	<b>27</b>	<b>6</b>	<b>15</b>	<b>7</b>	<b>4</b>	<b>630</b>

**Tavola 3.15 - Addetti alle istituzioni per classe di addetti e sezione, sottosezione, divisione e gruppo di attività economica**

ATTIVITÀ ECONOMICHE	CLASSI DI ADDETTI											Totale
	1	2	3 - 5	6 - 9	10 - 19	20 - 49	50 - 99	100 - 199	200 - 499	500 - 999	1000 e più	
<b>E</b> <b>PRODUZIONE E DISTRIBUZIONE DI ENERGIA ELETTRICA, GAS E ACQUA</b>	<b>1</b>	-	-	<b>6</b>	-	-	-	-	-	-	-	<b>7</b>
40	1	-	-	-	-	-	-	-	-	-	-	1
40.2	1	-	-	-	-	-	-	-	-	-	-	1
41	-	-	-	<b>6</b>	-	-	-	-	-	-	-	<b>6</b>
41.0	-	-	-	<b>6</b>	-	-	-	-	-	-	-	<b>6</b>
<b>I</b> <b>TRASPORTI, MAGAZZINAGGIO E COMUNICAZIONI</b>	-	-	<b>3</b>	-	-	-	-	-	-	-	-	<b>3</b>
60	-	-	<b>3</b>	-	-	-	-	-	-	-	-	<b>3</b>
60.2	-	-	<b>3</b>	-	-	-	-	-	-	-	-	<b>3</b>
<b>K</b> <b>ATTIVITÀ IMMOBILIARI, NOLEGGIO, INFORMÁTICA, RICERCA, ALTRE ATTIVITÀ PROFESSIONALI ED IMPRENDITORIALI</b>	-	-	-	-	-	<b>40</b>	-	-	-	-	-	<b>40</b>
73	-	-	-	-	-	<b>40</b>	-	-	-	-	-	<b>40</b>
73.1	-	-	-	-	-	<b>40</b>	-	-	-	-	-	<b>40</b>
<b>L</b> <b>PUBBLICA AMMINISTRAZIONE E DIFESA; ASSICURAZIONE SOCIALE OBBLIGATORIA</b>	-	-	<b>8</b>	<b>30</b>	<b>744</b>	<b>2.287</b>	<b>1.666</b>	<b>852</b>	<b>1.552</b>	<b>1.259</b>	<b>4.044</b>	<b>12.442</b>
75	-	-	<b>8</b>	<b>30</b>	<b>744</b>	<b>2.287</b>	<b>1.666</b>	<b>852</b>	<b>1.552</b>	<b>1.259</b>	<b>4.044</b>	<b>12.442</b>
75.1	-	-	<b>8</b>	<b>30</b>	<b>744</b>	<b>2.287</b>	<b>1.666</b>	<b>852</b>	<b>1.552</b>	<b>1.259</b>	<b>4.044</b>	<b>12.442</b>
<b>M</b> <b>ISTRUZIONE</b>	<b>7</b>	<b>18</b>	<b>43</b>	<b>6</b>	<b>79</b>	<b>153</b>	-	-	-	<b>823</b>	-	<b>1.129</b>
80	7	18	43	6	79	153	-	-	-	823	-	1.129
80.1	6	14	38	6	28	88	-	-	-	-	-	180
80.2	-	2	5	-	37	42	-	-	-	-	-	86
80.3	-	-	-	-	-	-	-	-	-	823	-	823
80.4	1	2	-	-	14	23	-	-	-	-	-	40
<b>N</b> <b>SANITÀ E ALTRI SERVIZI SOCIALI</b>	<b>5</b>	<b>6</b>	<b>23</b>	-	<b>41</b>	<b>21</b>	<b>151</b>	-	<b>2.960</b>	<b>3.307</b>	<b>2.545</b>	<b>9.059</b>
85	5	6	23	-	41	21	151	-	2.960	3.307	2.545	9.059
85.1	-	-	-	-	-	-	-	-	2.960	2.385	2.545	7.890
85.3	5	6	23	-	41	21	151	-	-	922	-	1.169
<b>O</b> <b>ALTRI SERVIZI PUBBLICI, SOCIALI E PERSONALI</b>	<b>86</b>	<b>38</b>	<b>72</b>	<b>87</b>	<b>89</b>	<b>82</b>	<b>83</b>	-	-	-	-	<b>537</b>
91	32	20	55	74	69	44	83	-	-	-	-	377
91.1	11	10	35	43	59	44	83	-	-	-	-	285
91.2	1	-	-	-	-	-	-	-	-	-	-	1
91.3	20	10	20	31	10	-	-	-	-	-	-	91
92	54	18	17	13	20	38	-	-	-	-	-	160
92.3	9	-	-	7	10	38	-	-	-	-	-	64
92.5	8	-	5	6	-	-	-	-	-	-	-	19
92.6	21	14	12	-	10	-	-	-	-	-	-	57
92.7	16	4	-	-	-	-	-	-	-	-	-	20
<b>TOTALE</b>	<b>99</b>	<b>62</b>	<b>149</b>	<b>129</b>	<b>953</b>	<b>2.583</b>	<b>1.900</b>	<b>852</b>	<b>4.512</b>	<b>5.389</b>	<b>6.589</b>	<b>23.217</b>
di cui addetti alle:												
- istituzioni pubbliche	1	-	11	36	786	2.410	1.844	852	4.512	5.389	6.589	22.430
- istituzioni sociali private	98	62	138	93	167	173	56	-	-	-	-	787

**Tavola 3.16 - Istituzioni e unità locali dipendenti secondo la diffusione territoriale per sezione, sottosezione, divisione e gruppo di attività economica, classe di addetti e tipo di comune**

ATTIVITÀ ECONOMICHE CLASSI DI ADDETTI TIPO DI COMUNE		ISTITUZIONI A DIFFUSIONE													
		COMUNALE				PROVINCIALE		REGIONALE		NAZIONALE		TOTALE			
		DI CUI PLURILocalizzate				Istituzioni	Unità locali	Istituzioni	Unità locali	Istituzioni	Unità locali	Istituzioni	Unità locali	Istituzioni	Unità locali
		Istituzioni	Unità locali	Istituzioni	Unità locali										
<b>E</b>	<b>PRODUZIONE E DISTRIBUZIONE DI ENERGIA ELETTRICA, GAS E ACQUA</b>	<b>2</b>	<b>2</b>	-	-	-	-	-	-	-	-	<b>2</b>	<b>2</b>		
40		1	1	-	-	-	-	-	-	-	-	1	1		
40.2		1	1	-	-	-	-	-	-	-	-	1	1		
41		1	1	-	-	-	-	-	-	-	-	1	1		
41.0		1	1	-	-	-	-	-	-	-	-	1	1		
<b>I</b>	<b>TRASPORTI, MAGAZZINAGGIO E COMUNICAZIONI</b>	<b>1</b>	<b>1</b>	-	-	-	-	-	-	-	-	<b>1</b>	<b>1</b>		
60		1	1	-	-	-	-	-	-	-	-	1	1		
60.2		1	1	-	-	-	-	-	-	-	-	1	1		
<b>K</b>	<b>ATTIVITÀ IMMOBILIARI, NOLEGGIO, INFORMATICA, RICERCA, ALTRE ATTIVITÀ PROFESSIONALI ED IMPRENDITORIALI</b>	-	-	-	-	-	-	-	-	<b>1</b>	<b>3</b>	<b>1</b>	<b>3</b>		
73		-	-	-	-	-	-	-	-	1	3	1	3		
73.1		-	-	-	-	-	-	-	-	1	3	1	3		
<b>L</b>	<b>PUBBLICA AMMINISTRAZIONE E DIFESA; ASSICURAZIONE SOCIALE OBBLIGATORIA</b>	<b>171</b>	<b>493</b>	<b>74</b>	<b>396</b>	<b>2</b>	<b>18</b>	-	-	<b>1</b>	<b>71</b>	<b>174</b>	<b>582</b>		
75		171	493	74	396	2	18	-	-	1	71	174	582		
75.1		171	493	74	396	2	18	-	-	1	71	174	582		
<b>M</b>	<b>ISTRUZIONE</b>	<b>41</b>	<b>43</b>	<b>2</b>	<b>4</b>	<b>2</b>	<b>22</b>	<b>1</b>	<b>2</b>	<b>1</b>	<b>2</b>	<b>45</b>	<b>69</b>		
80		41	43	2	4	2	22	1	2	1	2	45	69		
80.1		33	34	1	2	1	14	-	-	-	-	34	48		
80.2		5	6	1	2	-	-	1	2	-	-	6	8		
80.3		-	-	-	-	1	8	-	-	-	-	1	8		
80.4		3	3	-	-	-	-	-	-	1	2	4	5		
<b>N</b>	<b>SANITÀ E ALTRI SERVIZI SOCIALI</b>	<b>31</b>	<b>33</b>	<b>2</b>	<b>4</b>	<b>16</b>	<b>208</b>	<b>1</b>	<b>16</b>	<b>1</b>	<b>5</b>	<b>49</b>	<b>262</b>		
85		31	33	2	4	16	208	1	16	1	5	49	262		
85.1		6	6	-	-	13	202	1	16	-	-	20	224		
85.3		25	27	2	4	3	6	-	-	1	5	29	38		
<b>O</b>	<b>ALTRI SERVIZI PUBBLICI, SOCIALI E PERSONALI</b>	<b>351</b>	<b>364</b>	<b>12</b>	<b>25</b>	<b>7</b>	<b>14</b>	-	-	-	-	<b>358</b>	<b>378</b>		
91		169	177	8	16	4	8	-	-	-	-	173	185		
91.1		41	43	2	4	3	6	-	-	-	-	44	49		
91.2		1	1	-	-	-	-	-	-	-	-	1	1		
91.3		127	133	6	12	1	2	-	-	-	-	128	135		
92		182	187	4	9	3	6	-	-	-	-	185	193		
92.3		25	26	1	2	2	4	-	-	-	-	27	30		
92.5		16	17	1	2	-	-	-	-	-	-	16	17		
92.6		91	94	2	5	1	2	-	-	-	-	92	96		
92.7		50	50	-	-	-	-	-	-	-	-	50	50		
<b>TOTALE</b>		<b>597</b>	<b>936</b>	<b>90</b>	<b>429</b>	<b>27</b>	<b>262</b>	<b>2</b>	<b>18</b>	<b>4</b>	<b>81</b>	<b>630</b>	<b>1.297</b>		
di cui:															
	- istituzioni pubbliche	180	504	76	400	17	230	1	16	3	76	201	826		
	- istituzioni sociali private	417	432	14	29	10	32	1	2	1	5	429	471		
<b>CLASSE DI ADDETTI</b>															
0 - 1		327	332	5	10	3	6	-	-	-	-	330	338		
2		30	34	3	7	-	-	1	2	-	-	31	36		
3 - 5		37	40	3	6	3	6	-	-	-	-	40	46		
6 - 9		16	16	-	-	2	4	-	-	-	-	18	20		
10 - 19		63	82	13	32	1	2	-	-	1	2	65	86		
20 - 49		85	159	35	109	1	14	-	-	1	3	87	176		
50 - 99		25	84	18	77	1	2	-	-	1	5	27	91		
100 - 199		6	56	6	56	-	-	-	-	-	-	6	56		
200 - 499		5	64	5	64	9	112	1	16	-	-	15	192		
500 - 999		2	3	1	2	5	57	-	-	-	-	7	60		
1000 e più		1	66	1	66	2	59	-	-	1	71	4	196		
<b>TOTALE</b>		<b>597</b>	<b>936</b>	<b>90</b>	<b>429</b>	<b>27</b>	<b>262</b>	<b>2</b>	<b>18</b>	<b>4</b>	<b>81</b>	<b>630</b>	<b>1.297</b>		
<b>TIPO DI COMUNE</b>															
	- Comune capoluogo	128	203	10	85	9	90	1	2	2	76	140	371		
	- Altri comuni	469	733	80	344	18	172	1	16	2	5	490	926		
<b>TOTALE</b>		<b>597</b>	<b>936</b>	<b>90</b>	<b>429</b>	<b>27</b>	<b>262</b>	<b>2</b>	<b>18</b>	<b>4</b>	<b>81</b>	<b>630</b>	<b>1.297</b>		



**Tavola 3.17 - Istituzioni e addetti secondo il numero di unità locali per sezione, sottosezione, divisione e gruppo di attività economica, classe di addetti e tipo di comune**

ATTIVITÀ ECONOMICHE CLASSI DI ADDETTI TIPO DI COMUNE		ISTITUZIONI PLURILOCALIZZATE CON UNITÀ LOCALI										TOTALE	
		ISTITUZIONI UNILOCA- LIZZATE		2		3		4		5 E PIÙ			
		N.	Addetti	N.	Addetti	N.	Addetti	N.	Addetti	N.	Addetti	N.	Addetti
<b>E</b>	<b>PRODUZIONE E DISTRIBUZIONE DI ENERGIA ELETTRICA, GAS E ACQUA</b>	<b>2</b>	<b>7</b>	-	-	-	-	-	-	-	-	<b>2</b>	<b>7</b>
40		1	1	-	-	-	-	-	-	-	-	1	1
40.2		1	1	-	-	-	-	-	-	-	-	1	1
41		1	6	-	-	-	-	-	-	-	-	1	6
41.0		1	6	-	-	-	-	-	-	-	-	1	6
<b>I</b>	<b>TRASPORTI, MAGAZZINAGGIO E COMUNICAZIONI</b>	<b>1</b>	<b>3</b>	-	-	-	-	-	-	-	-	<b>1</b>	<b>3</b>
60		1	3	-	-	-	-	-	-	-	-	1	3
60.2		1	3	-	-	-	-	-	-	-	-	1	3
<b>K</b>	<b>ATTIVITÀ IMMOBILIARI, NOLEGGIO, INFORMATICA, RICERCA, ALTRE ATTIVITÀ PROFESSIONALI ED IMPRENDITORIALI</b>	-	-	-	-	<b>1</b>	<b>40</b>	-	-	-	-	<b>1</b>	<b>40</b>
73		-	-	-	-	1	40	-	-	-	-	1	40
73.1		-	-	-	-	1	40	-	-	-	-	1	40
<b>L</b>	<b>PUBBLICA AMMINISTRAZIONE E DIFESA; ASSICURAZIONE SOCIALE OBBLIGATORIA</b>	<b>97</b>	<b>2.901</b>	<b>29</b>	<b>1.653</b>	<b>16</b>	<b>711</b>	<b>6</b>	<b>214</b>	<b>26</b>	<b>6.963</b>	<b>174</b>	<b>12.442</b>
75		97	2.901	29	1.653	16	711	6	214	26	6.963	174	12.442
75.1		97	2.901	29	1.653	16	711	6	214	26	6.963	174	12.442
<b>M</b>	<b>ISTRUZIONE</b>	<b>39</b>	<b>236</b>	<b>4</b>	<b>31</b>	-	-	-	-	<b>2</b>	<b>862</b>	<b>45</b>	<b>1.129</b>
80		39	236	4	31	-	-	-	-	2	862	45	1.129
80.1		32	131	1	10	-	-	-	-	1	39	34	180
80.2		4	79	2	7	-	-	-	-	-	-	6	86
80.3		-	-	-	-	-	-	-	-	1	823	1	823
80.4		3	26	1	14	-	-	-	-	-	-	4	40
<b>N</b>	<b>SANITÀ E ALTRI SERVIZI SOCIALI</b>	<b>29</b>	<b>166</b>	<b>6</b>	<b>947</b>	-	-	-	-	<b>14</b>	<b>7.946</b>	<b>49</b>	<b>9.059</b>
85		29	166	6	947	-	-	-	-	14	7.946	49	9.059
85.1		6	-	1	-	-	-	-	-	13	7.890	20	7.890
85.3		23	166	5	947	-	-	-	-	1	56	29	1.169
<b>O</b>	<b>ALTRI SERVIZI PUBBLICI, SOCIALI E PERSONALI</b>	<b>339</b>	<b>324</b>	<b>18</b>	<b>211</b>	<b>1</b>	<b>2</b>	-	-	-	-	<b>358</b>	<b>537</b>
91		161	215	12	162	-	-	-	-	-	-	173	377
91.1		39	137	5	148	-	-	-	-	-	-	44	285
91.2		1	1	-	-	-	-	-	-	-	-	1	1
91.3		121	77	7	14	-	-	-	-	-	-	128	91
92		178	109	6	49	1	2	-	-	-	-	185	160
92.3		24	19	3	45	-	-	-	-	-	-	27	64
92.5		15	18	1	1	-	-	-	-	-	-	16	19
92.6		89	52	2	3	1	2	-	-	-	-	92	57
92.7		50	20	-	-	-	-	-	-	-	-	50	20
<b>TOTALE</b>		<b>507</b>	<b>3.637</b>	<b>57</b>	<b>2.842</b>	<b>18</b>	<b>753</b>	<b>6</b>	<b>214</b>	<b>42</b>	<b>15.771</b>	<b>630</b>	<b>23.217</b>
di cui:													
- istituzioni pubbliche		104	3.057	34	2.732	17	751	6	214	40	15.676	201	22.430
- istituzioni sociali private		403	580	23	110	1	2	-	-	2	95	429	787
<b>CLASSE DI ADDETTI</b>													
0 - 1		322	95	8	4	-	-	-	-	-	-	330	99
2		27	54	3	6	1	2	-	-	-	-	31	62
3 - 5		34	125	6	24	-	-	-	-	-	-	40	149
6 - 9		16	115	2	14	-	-	-	-	-	-	18	129
10 - 19		50	726	12	177	-	-	3	50	-	-	65	953
20 - 49		50	1.473	18	503	11	338	2	70	6	199	87	2.583
50 - 99		7	526	5	334	6	413	1	94	8	533	27	1.900
100 - 199		-	-	1	122	-	-	-	-	5	730	6	852
200 - 499		-	-	-	-	-	-	-	-	15	4.512	15	4.512
500 - 999		1	523	2	1.658	-	-	-	-	4	3.208	7	5.389
1000 e più		-	-	-	-	-	-	-	-	4	6.589	4	6.589
<b>TOTALE</b>		<b>507</b>	<b>3.637</b>	<b>57</b>	<b>2.842</b>	<b>18</b>	<b>753</b>	<b>6</b>	<b>214</b>	<b>42</b>	<b>15.771</b>	<b>630</b>	<b>23.217</b>
<b>TIPO DI COMUNE</b>													
- Comune capoluogo		118	294	14	331	1	2	-	-	7	6.978	140	7.605
- Altri comuni		389	3.343	43	2.511	17	751	6	214	35	8.793	490	15.612
<b>TOTALE</b>		<b>507</b>	<b>3.637</b>	<b>57</b>	<b>2.842</b>	<b>18</b>	<b>753</b>	<b>6</b>	<b>214</b>	<b>42</b>	<b>15.771</b>	<b>630</b>	<b>23.217</b>

**Tavola 3.18 - Istituzioni e addetti che utilizzano attrezzature informatiche, beni capitali in leasing, che sono consorziate o associate con altre strutture per sezione, sottosezione, divisione e gruppo di attività economica, classe di addetti e tipo di comune**

ATTIVITÀ ECONOMICHE CLASSI DI ADDETTI TIPO DI COMUNE	TOTALE ISTITUZIONI (a)		DI CUI ISTITUZIONI					
	N.	Addetti	CON UTILIZZO DI ATTREZZATURE INFORMATICHE		CON UTILIZZO DI BENI CAPITALI IN LEASING		CONSORZIATE O ASSOCIATE TEMPORANEAMENTE (b)	
			N.	Addetti	N.	Addetti	N.	Addetti
<b>E</b> <b>PRODUZIONE E DISTRIBUZIONE DI ENERGIA ELETTRICA, GAS E ACQUA</b>	<b>2</b>	<b>7</b>	*	*	*	*	*	*
40	1	1	*	*	*	*	*	*
40.2	1	1	*	*	*	*	*	*
41	1	6	*	*	*	*	*	*
41.0	1	6	*	*	*	*	*	*
<b>I</b> <b>TRASPORTI, MAGAZZINAGGIO E COMUNICAZIONI</b>	<b>1</b>	<b>3</b>	*	*	*	*	*	*
60	1	3	*	*	*	*	*	*
60.2	1	3	*	*	*	*	*	*
<b>K</b> <b>ATTIVITÀ IMMOBILIARI, NOLEGGIO, INFORMATICA, RICERCA, ALTRE ATTIVITÀ PROFESSIONALI ED IMPRENDITORIALI</b>	<b>1</b>	<b>40</b>	*	*	*	*	*	*
73	1	40	*	*	*	*	*	*
73.1	1	40	*	*	*	*	*	*
<b>L</b> <b>PUBBLICA AMMINISTRAZIONE E DIFESA; ASSICURAZIONE SOCIALE OBBLIGATORIA</b>	<b>174</b>	<b>12.442</b>	<b>68</b>	<b>8.915</b>	<b>9</b>	<b>580</b>	<b>14</b>	<b>765</b>
75	174	12.442	68	8.915	9	580	14	765
75.1	174	12.442	68	8.915	9	580	14	765
<b>M</b> <b>ISTRUZIONE</b>	<b>45</b>	<b>1.129</b>	<b>12</b>	<b>964</b>	<b>1</b>	<b>823</b>	<b>3</b>	<b>828</b>
80	45	1.129	12	964	1	823	3	828
80.1	34	180	6	38	-	-	-	-
80.2	6	86	3	66	-	-	2	5
80.3	1	823	*	*	*	*	*	*
80.4	4	40	*	*	*	*	*	*
<b>N</b> <b>SANITÀ E ALTRI SERVIZI SOCIALI</b>	<b>49</b>	<b>9.059</b>	<b>19</b>	<b>7.595</b>	<b>5</b>	<b>4.142</b>	<b>8</b>	<b>1.539</b>
85	49	9.059	19	7.595	5	4.142	8	1.539
85.1	20	7.890	11	6.513	4	3.220	5	1.533
85.3	29	1.169	8	1.082	1	922	3	6
<b>O</b> <b>ALTRI SERVIZI PUBBLICI, SOCIALI E PERSONALI</b>	<b>358</b>	<b>537</b>	<b>54</b>	<b>267</b>	<b>3</b>	<b>13</b>	<b>48</b>	<b>198</b>
91	173	377	38	242	1	9	25	142
91.1	44	285	30	233	-	-	11	135
91.2	1	1	*	*	*	*	*	*
91.3	128	91	*	*	*	*	*	*
92	185	160	16	25	2	4	23	56
92.3	27	64	2	7	-	-	5	46
92.5	16	19	4	8	-	-	2	1
92.6	92	57	7	8	2	4	14	7
92.7	50	20	3	2	-	-	2	2
<b>TOTALE</b>	<b>630</b>	<b>23.217</b>	<b>154</b>	<b>17.781</b>	<b>18</b>	<b>5.558</b>	<b>73</b>	<b>3.330</b>
di cui:								
- istituzioni pubbliche	201	22.430	87	17.456	14	5.545	21	3.258
- istituzioni sociali private	429	787	67	325	4	13	52	72
<b>CLASSE DI ADDETTI</b>								
0 - 1	330	99	30	14	2	-	41	14
2	31	62	10	20	-	-	4	8
3 - 5	40	149	11	41	1	4	5	21
6 - 9	18	129	8	57	1	9	1	7
10 - 19	65	953	19	286	2	32	6	86
20 - 49	87	2.583	34	1.039	3	102	6	161
50 - 99	27	1.900	14	1.095	3	233	4	278
100 - 199	-	-	-	-	-	-	-	-
200 - 499	-	-	-	-	-	-	-	-
500 - 999	-	-	-	-	-	-	-	-
1000 e più	32	17.342	28	15.229	6	5.178	6	2.755
<b>TOTALE</b>	<b>630</b>	<b>23.217</b>	<b>154</b>	<b>17.781</b>	<b>18</b>	<b>5.558</b>	<b>73</b>	<b>3.330</b>
<b>TIPO DI COMUNE</b>								
- Comune capoluogo	140	7.605	49	7.323	2	2.545	21	469
- Altri comuni	490	15.612	105	10.458	16	3.013	52	2.861
<b>TOTALE</b>	<b>630</b>	<b>23.217</b>	<b>154</b>	<b>17.781</b>	<b>18</b>	<b>5.558</b>	<b>73</b>	<b>3.330</b>

(a) Riferito alle istituzioni censite in complesso

(b) Con altre strutture (imprese o istituzioni)

## Le unità locali delle imprese

**Tavola 3.19 - Unità locali delle imprese per classe di addetti, sezione, sottosezione, divisione, gruppo di attività economica e tipo di comune**

ATTIVITÀ ECONOMICHE TIPO DI COMUNE	CLASSI DI ADDETTI											Unità locali senza ad- detti	Totale
	1	2	3 - 5	6 - 9	10 - 19	20 - 49	50 - 99	100 - 199	200 - 499	500 - 999	1000 e più		
<b>A AGRICOLTURA, CACCIA E SILVICOLTURA</b>	<b>89</b>	<b>31</b>	<b>34</b>	<b>15</b>	<b>11</b>	<b>3</b>	<b>1</b>	<b>1</b>	<b>1</b>	<b>-</b>	<b>-</b>	<b>1</b>	<b>187</b>
<b>01</b>	<b>48</b>	<b>17</b>	<b>15</b>	<b>7</b>	<b>6</b>	<b>3</b>	<b>1</b>	<b>1</b>	<b>1</b>	<b>-</b>	<b>-</b>	<b>1</b>	<b>100</b>
01.1	4	-	1	-	2	1	-	1	-	-	-	-	9
01.2	7	4	3	-	1	-	-	-	-	-	-	-	15
01.4	37	12	11	6	3	2	1	-	1	-	-	1	74
01.5	-	1	-	1	-	-	-	-	-	-	-	-	2
<b>02</b>	<b>41</b>	<b>14</b>	<b>19</b>	<b>8</b>	<b>5</b>	<b>-</b>	<b>-</b>	<b>-</b>	<b>-</b>	<b>-</b>	<b>-</b>	<b>-</b>	<b>87</b>
02.0	41	14	19	8	5	-	-	-	-	-	-	-	87
<b>B PESCA, PISCICOLTURA E SERVIZI CONNESSI</b>	<b>10</b>	<b>1</b>	<b>6</b>	<b>-</b>	<b>-</b>	<b>2</b>	<b>-</b>	<b>-</b>	<b>-</b>	<b>-</b>	<b>-</b>	<b>-</b>	<b>19</b>
<b>05</b>	<b>10</b>	<b>1</b>	<b>6</b>	<b>-</b>	<b>-</b>	<b>2</b>	<b>-</b>	<b>-</b>	<b>-</b>	<b>-</b>	<b>-</b>	<b>-</b>	<b>19</b>
05.0	10	1	6	-	-	2	-	-	-	-	-	-	19
<b>C ESTRAZIONE DI MINE- RALI</b>	<b>10</b>	<b>6</b>	<b>17</b>	<b>9</b>	<b>3</b>	<b>-</b>	<b>-</b>	<b>-</b>	<b>-</b>	<b>-</b>	<b>-</b>	<b>-</b>	<b>45</b>
<b>CA ESTRAZIONE DI MINE- RALI ENERGETICI</b>	<b>-</b>	<b>-</b>	<b>-</b>	<b>-</b>	<b>-</b>	<b>-</b>	<b>-</b>	<b>-</b>	<b>-</b>	<b>-</b>	<b>-</b>	<b>-</b>	<b>-</b>
10	-	-	-	-	-	-	-	-	-	-	-	-	-
10.1	-	-	-	-	-	-	-	-	-	-	-	-	-
10.2	-	-	-	-	-	-	-	-	-	-	-	-	-
10.3	-	-	-	-	-	-	-	-	-	-	-	-	-
11	-	-	-	-	-	-	-	-	-	-	-	-	-
11.1	-	-	-	-	-	-	-	-	-	-	-	-	-
11.2	-	-	-	-	-	-	-	-	-	-	-	-	-
12	-	-	-	-	-	-	-	-	-	-	-	-	-
12.0	-	-	-	-	-	-	-	-	-	-	-	-	-
<b>CB ESTRAZIONE DI MINE- RALI NON ENERGETICI</b>	<b>10</b>	<b>6</b>	<b>17</b>	<b>9</b>	<b>3</b>	<b>-</b>	<b>-</b>	<b>-</b>	<b>-</b>	<b>-</b>	<b>-</b>	<b>-</b>	<b>45</b>
13	-	-	-	-	-	-	-	-	-	-	-	-	-
13.1	-	-	-	-	-	-	-	-	-	-	-	-	-
13.2	-	-	-	-	-	-	-	-	-	-	-	-	-
14	10	6	17	9	3	-	-	-	-	-	-	-	45
14.1	1	2	4	6	2	-	-	-	-	-	-	-	15
14.2	7	4	9	3	1	-	-	-	-	-	-	-	24
14.3	-	-	-	-	-	-	-	-	-	-	-	-	-
14.4	-	-	-	-	-	-	-	-	-	-	-	-	-
14.5	2	-	4	-	-	-	-	-	-	-	-	-	6
<b>D ATTIVITÀ MANIFATTU- RIERE</b>	<b>1.952</b>	<b>679</b>	<b>766</b>	<b>198</b>	<b>150</b>	<b>86</b>	<b>8</b>	<b>7</b>	<b>4</b>	<b>-</b>	<b>-</b>	<b>3</b>	<b>3.853</b>
<b>DA INDUSTRIE ALIMENTARI, DELLE BEVANDE E DEL TABACCO</b>	<b>371</b>	<b>216</b>	<b>266</b>	<b>53</b>	<b>29</b>	<b>17</b>	<b>3</b>	<b>3</b>	<b>1</b>	<b>-</b>	<b>-</b>	<b>2</b>	<b>961</b>
15	371	216	266	53	27	16	2	3	1	-	-	2	957
15.1	5	6	9	2	4	4	-	-	-	-	-	2	32
15.2	8	-	3	1	-	-	-	-	-	-	-	-	12
15.3	14	3	15	3	7	4	2	2	1	-	-	-	51
15.4	111	62	86	9	4	-	-	-	-	-	-	-	272
15.5	9	13	8	1	-	3	-	-	-	-	-	-	34
15.6	37	10	9	1	-	1	-	-	-	-	-	-	58
15.7	-	1	-	-	-	-	-	-	-	-	-	-	1
15.8	178	117	127	31	12	4	-	1	-	-	-	-	470
15.9	9	4	9	5	-	-	-	-	-	-	-	-	27
16	-	-	-	-	2	1	1	-	-	-	-	-	4
16.0	-	-	-	-	2	1	1	-	-	-	-	-	4
<b>DB INDUSTRIE TESSILI E DELL'ABBIGLIAMENTO</b>	<b>269</b>	<b>53</b>	<b>50</b>	<b>22</b>	<b>29</b>	<b>18</b>	<b>2</b>	<b>3</b>	<b>1</b>	<b>-</b>	<b>-</b>	<b>-</b>	<b>447</b>
17	36	13	14	16	13	2	1	2	1	-	-	-	98
17.1	7	1	1	-	1	-	-	-	-	-	-	-	10
17.2	2	1	3	1	-	-	-	1	1	-	-	-	9
17.3	-	-	-	-	-	-	-	-	-	-	-	-	-
17.4	10	5	4	2	-	1	-	-	-	-	-	-	22
17.5	6	2	2	1	1	-	-	-	-	-	-	-	12
17.6	3	-	2	5	5	1	1	-	-	-	-	-	17
17.7	8	4	2	7	6	-	-	1	-	-	-	-	28
18	233	40	36	6	16	16	1	1	-	-	-	-	349
18.1	4	3	1	-	-	-	-	-	-	-	-	-	8
18.2	222	34	31	6	16	16	1	1	-	-	-	-	327
18.3	7	3	4	-	-	-	-	-	-	-	-	-	14
<b>DC INDUSTRIE CONCIARIE, FABBRICAZIONE DI PRO- DOTTI IN CUOIO, PELLE E SIMILARI</b>	<b>10</b>	<b>2</b>	<b>6</b>	<b>4</b>	<b>4</b>	<b>3</b>	<b>-</b>	<b>-</b>	<b>-</b>	<b>-</b>	<b>-</b>	<b>-</b>	<b>29</b>
19	10	2	6	4	4	3	-	-	-	-	-	-	29
19.1	2	1	1	-	-	-	-	-	-	-	-	-	4
19.2	8	1	2	2	2	-	-	-	-	-	-	-	15
19.3	-	-	3	2	2	3	-	-	-	-	-	-	10
<b>DD INDUSTRIA DEL LEGNO E DEI PRODOTTI IN LE- GNO</b>	<b>496</b>	<b>104</b>	<b>100</b>	<b>30</b>	<b>14</b>	<b>6</b>	<b>-</b>	<b>-</b>	<b>1</b>	<b>-</b>	<b>-</b>	<b>-</b>	<b>751</b>
20	496	104	100	30	14	6	-	-	1	-	-	-	751
20.1	28	11	22	13	4	3	-	-	-	-	-	-	81
20.2	-	-	1	-	-	-	-	-	1	-	-	-	2
20.3	421	85	73	15	6	1	-	-	-	-	-	-	601
20.4	2	2	-	-	1	2	-	-	-	-	-	-	7
20.5	45	6	4	2	3	-	-	-	-	-	-	-	60

**Tavola 3.19 segue - Unità locali delle imprese per classe di addetti, sezione, sottosezione, divisione, gruppo di attività economica e tipo di comune**

ATTIVITÀ ECONOMICHE TIPO DI COMUNE	CLASSI DI ADDETTI											Unità locali senza ad- detti	Totale	
	1	2	3 - 5	6 - 9	10 - 19	20 - 49	50 - 99	100 - 199	200 - 499	500 - 999	1000 e più			
<b>DE FABBRICAZIONE DELLA PASTA-CARTA, DELLA CARTA E DEI PRODOTTI DI CARTA; STAMPA ED EDITORIA</b>	<b>63</b>	<b>35</b>	<b>48</b>	<b>7</b>	<b>8</b>	<b>1</b>	-	-	-	-	-	-	-	<b>162</b>
<b>21</b>	<b>3</b>	<b>1</b>	<b>3</b>	-	-	-	-	-	-	-	-	-	-	<b>7</b>
21.1	-	-	-	-	-	-	-	-	-	-	-	-	-	-
21.2	3	1	3	-	-	-	-	-	-	-	-	-	-	7
<b>22</b>	<b>60</b>	<b>34</b>	<b>45</b>	<b>7</b>	<b>8</b>	<b>1</b>	-	-	-	-	-	-	-	<b>155</b>
22.1	10	6	6	-	1	-	-	-	-	-	-	-	-	23
22.2	50	27	38	7	7	1	-	-	-	-	-	-	-	130
22.3	-	1	1	-	-	-	-	-	-	-	-	-	-	2
<b>DF FABBRICAZIONE DI COKE, RAFFINERIE DI PETROLIO, TRATTAMENTO DEI COMBUSTIBILI NUCLEARI</b>	<b>1</b>	<b>1</b>	<b>2</b>	<b>2</b>	<b>1</b>	<b>2</b>	-	-	-	-	-	-	-	<b>9</b>
<b>23</b>	<b>1</b>	<b>1</b>	<b>2</b>	<b>2</b>	<b>1</b>	<b>2</b>	-	-	-	-	-	-	-	<b>9</b>
23.1	-	-	-	-	-	-	-	-	-	-	-	-	-	-
23.2	1	1	2	2	1	2	-	-	-	-	-	-	-	9
23.3	-	-	-	-	-	-	-	-	-	-	-	-	-	-
<b>DG FABBRICAZIONE DI PRODOTTI CHIMICI E DI FIBRE SINTETICHE E ARTIFICIALI</b>	<b>11</b>	<b>4</b>	<b>13</b>	-	<b>1</b>	-	-	-	-	-	-	-	-	<b>29</b>
<b>24</b>	<b>11</b>	<b>4</b>	<b>13</b>	-	<b>1</b>	-	-	-	-	-	-	-	-	<b>29</b>
24.1	3	-	3	-	-	-	-	-	-	-	-	-	-	6
24.2	-	-	-	-	-	-	-	-	-	-	-	-	-	-
24.3	3	2	6	-	-	-	-	-	-	-	-	-	-	11
24.4	-	-	-	-	1	-	-	-	-	-	-	-	-	1
24.5	2	1	2	-	-	-	-	-	-	-	-	-	-	5
24.6	3	1	2	-	-	-	-	-	-	-	-	-	-	6
24.7	-	-	-	-	-	-	-	-	-	-	-	-	-	-
<b>DH FABBRICAZIONE DI ARTICOLI IN GOMMA E MATERIE PLASTICHE</b>	<b>8</b>	<b>5</b>	<b>11</b>	<b>4</b>	<b>1</b>	<b>5</b>	<b>1</b>	-	-	-	-	-	-	<b>35</b>
<b>25</b>	<b>8</b>	<b>5</b>	<b>11</b>	<b>4</b>	<b>1</b>	<b>5</b>	<b>1</b>	-	-	-	-	-	-	<b>35</b>
25.1	4	-	2	1	1	1	1	-	-	-	-	-	-	10
25.2	4	5	9	3	-	4	-	-	-	-	-	-	-	25
<b>DI FABBRICAZIONE DI PRODOTTI DELLA LAVORAZIONE DI MINERALI NON METALLIFERI</b>	<b>60</b>	<b>57</b>	<b>83</b>	<b>32</b>	<b>34</b>	<b>18</b>	<b>1</b>	<b>1</b>	-	-	-	-	-	<b>286</b>
<b>26</b>	<b>60</b>	<b>57</b>	<b>83</b>	<b>32</b>	<b>34</b>	<b>18</b>	<b>1</b>	<b>1</b>	-	-	-	-	-	<b>286</b>
26.1	14	7	11	5	-	-	-	-	-	-	-	-	-	37
26.2	7	5	4	1	-	-	-	-	-	-	-	-	-	17
26.3	1	1	-	-	-	-	-	-	-	-	-	-	-	2
26.4	6	2	3	1	4	8	1	-	-	-	-	-	-	25
26.5	-	-	3	2	-	2	-	1	-	-	-	-	-	8
26.6	15	23	38	17	21	7	-	-	-	-	-	-	-	121
26.7	17	19	24	6	9	1	-	-	-	-	-	-	-	76
26.8	-	-	-	-	-	-	-	-	-	-	-	-	-	-
<b>DJ PRODUZIONE DI METALLO E FABBRICAZIONE DI PRODOTTI IN METALLO</b>	<b>353</b>	<b>112</b>	<b>100</b>	<b>28</b>	<b>12</b>	<b>6</b>	-	-	-	-	-	-	<b>1</b>	<b>612</b>
<b>27</b>	<b>4</b>	<b>-</b>	<b>2</b>	<b>1</b>	<b>1</b>	<b>-</b>	<b>-</b>	<b>-</b>	<b>-</b>	<b>-</b>	<b>-</b>	<b>-</b>	<b>-</b>	<b>8</b>
27.1	-	-	-	-	-	-	-	-	-	-	-	-	-	-
27.2	-	-	-	-	-	-	-	-	-	-	-	-	-	-
27.3	3	-	1	-	1	-	-	-	-	-	-	-	-	5
27.4	1	-	-	1	-	-	-	-	-	-	-	-	-	2
27.5	-	-	1	-	-	-	-	-	-	-	-	-	-	1
<b>28</b>	<b>349</b>	<b>112</b>	<b>98</b>	<b>27</b>	<b>11</b>	<b>6</b>	-	-	-	-	-	-	<b>1</b>	<b>604</b>
28.1	109	43	46	12	8	5	-	-	-	-	-	-	-	223
28.2	-	2	3	-	-	-	-	-	-	-	-	-	1	6
28.3	-	-	-	-	-	-	-	-	-	-	-	-	-	-
28.4	-	1	1	2	-	-	-	-	-	-	-	-	-	4
28.5	18	9	6	3	1	-	-	-	-	-	-	-	-	37
28.6	6	-	-	-	-	-	-	-	-	-	-	-	-	6
28.7	216	57	42	10	2	1	-	-	-	-	-	-	-	328
<b>DK FABBRICAZIONE DI MACCHINE ED APPARECCHI MECCANICI, COMPRESI L'INSTALLAZIONE, IL MONTAGGIO, LA RIPARAZIONE E LA MANUTENZIONE</b>	<b>36</b>	<b>16</b>	<b>19</b>	<b>3</b>	<b>3</b>	<b>1</b>	-	-	-	-	-	-	-	<b>78</b>
<b>29</b>	<b>36</b>	<b>16</b>	<b>19</b>	<b>3</b>	<b>3</b>	<b>1</b>	<b>-</b>	<b>-</b>	<b>-</b>	<b>-</b>	<b>-</b>	<b>-</b>	<b>-</b>	<b>78</b>
29.1	3	1	-	-	-	-	-	-	-	-	-	-	-	4
29.2	19	11	14	2	2	-	-	-	-	-	-	-	-	48
29.3	10	2	2	-	1	-	-	-	-	-	-	-	-	15
29.4	-	-	-	1	-	-	-	-	-	-	-	-	-	1
29.5	4	2	3	-	-	1	-	-	-	-	-	-	-	10
29.6	-	-	-	-	-	-	-	-	-	-	-	-	-	-
29.7	-	-	-	-	-	-	-	-	-	-	-	-	-	-

**Tavola 3.19 segue - Unità locali delle imprese per classe di addetti, sezione, sottosezione, divisione, gruppo di attività economica e tipo di comune**

ATTIVITÀ ECONOMICHE TIPO DI COMUNE	CLASSI DI ADDETTI										Unità locali senza ad- detti	Totale	
	1	2	3 - 5	6 - 9	10 - 19	20 - 49	50 - 99	100 - 199	200 - 499	500 - 999			1000 e più
<b>DL FABBRICAZIONE DI MACCHINE ELETTRICHE E DI APPARECCHIATURE ELETTRICHE ED OTTICHE</b>	<b>156</b>	<b>42</b>	<b>37</b>	<b>7</b>	<b>6</b>	<b>5</b>	<b>1</b>	-	-	-	-	-	<b>254</b>
30	1	-	-	-	-	2	-	-	-	-	-	-	3
30.0	1	-	-	-	-	2	-	-	-	-	-	-	3
31	24	7	13	5	3	1	1	-	-	-	-	-	54
31.1	2	1	2	1	1	-	-	-	-	-	-	-	7
31.2	-	-	1	2	-	-	-	-	-	-	-	-	3
31.3	-	-	-	-	-	-	-	-	-	-	-	-	-
31.4	-	-	-	-	-	-	-	-	-	-	-	-	-
31.5	9	4	7	1	-	-	-	-	-	-	-	-	21
31.6	13	2	3	1	2	1	1	-	-	-	-	-	23
32	44	9	5	1	1	-	-	-	-	-	-	-	60
32.1	-	-	-	-	-	-	-	-	-	-	-	-	-
32.2	41	8	4	1	1	-	-	-	-	-	-	-	55
32.3	3	1	1	-	-	-	-	-	-	-	-	-	5
33	87	26	19	1	2	2	-	-	-	-	-	-	137
33.1	69	25	14	1	2	-	-	-	-	-	-	-	111
33.2	4	-	1	-	-	1	-	-	-	-	-	-	6
33.3	-	-	-	-	-	-	-	-	-	-	-	-	-
33.4	14	1	4	-	-	1	-	-	-	-	-	-	20
33.5	-	-	-	-	-	-	-	-	-	-	-	-	-
<b>DM FABBRICAZIONE DI MEZZI DI TRASPORTO</b>	<b>4</b>	<b>3</b>	<b>3</b>	<b>1</b>	<b>1</b>	<b>3</b>	-	-	-	-	-	-	<b>15</b>
34	1	-	1	1	-	1	-	-	-	-	-	-	4
34.1	-	-	-	-	-	-	-	-	-	-	-	-	-
34.2	-	-	-	-	-	1	-	-	-	-	-	-	1
34.3	1	-	1	1	-	-	-	-	-	-	-	-	3
35	3	3	2	-	1	2	-	-	-	-	-	-	11
35.1	3	3	2	-	1	-	-	-	-	-	-	-	9
35.2	-	-	-	-	-	2	-	-	-	-	-	-	2
35.3	-	-	-	-	-	-	-	-	-	-	-	-	-
35.4	-	-	-	-	-	-	-	-	-	-	-	-	-
35.5	-	-	-	-	-	-	-	-	-	-	-	-	-
<b>DN ALTRE INDUSTRIE MANIFATTURIERE</b>	<b>114</b>	<b>29</b>	<b>28</b>	<b>5</b>	<b>7</b>	<b>1</b>	-	-	<b>1</b>	-	-	-	<b>185</b>
36	106	28	23	5	6	1	-	-	1	-	-	-	170
36.1	77	20	18	3	4	1	-	-	1	-	-	-	124
36.2	16	4	3	-	-	-	-	-	-	-	-	-	23
36.3	-	-	-	-	-	-	-	-	-	-	-	-	-
36.4	4	1	-	-	-	-	-	-	-	-	-	-	5
36.5	2	-	2	1	-	-	-	-	-	-	-	-	5
36.6	7	3	-	1	2	-	-	-	-	-	-	-	13
37	8	1	5	-	1	-	-	-	-	-	-	-	15
37.1	4	-	4	-	-	-	-	-	-	-	-	-	9
37.2	4	1	1	-	-	-	-	-	-	-	-	-	6
<b>E PRODUZIONE E DISTRIBUZIONE DI ENERGIA ELETTRICA, GAS E ACQUA</b>	<b>5</b>	<b>3</b>	<b>28</b>	<b>10</b>	<b>8</b>	<b>13</b>	<b>2</b>	<b>3</b>	<b>1</b>	-	-	-	<b>73</b>
40	3	3	27	9	8	13	2	3	1	-	-	-	69
40.1	-	2	21	8	6	11	2	3	1	-	-	-	54
40.2	3	1	6	1	2	2	-	-	-	-	-	-	15
40.3	-	-	-	-	-	-	-	-	-	-	-	-	-
41	2	-	1	1	-	-	-	-	-	-	-	-	4
41.0	2	-	1	1	-	-	-	-	-	-	-	-	4
<b>F COSTRUZIONI</b>	<b>1.200</b>	<b>441</b>	<b>855</b>	<b>345</b>	<b>169</b>	<b>67</b>	<b>11</b>	<b>3</b>	<b>2</b>	-	-	-	<b>18</b>
45	1.200	441	855	345	169	67	11	3	2	-	-	-	18
45.1	103	26	36	9	4	3	-	-	-	-	-	-	182
45.2	703	301	679	296	144	55	8	2	2	-	-	-	2.205
45.3	219	75	91	35	20	9	3	1	-	-	-	-	454
45.4	174	39	48	5	1	-	-	-	-	-	-	-	268
45.5	1	-	1	-	-	-	-	-	-	-	-	-	2
<b>G COMMERCIO ALL'INGROSSO E AL DETTAGLIO; RIPARAZIONE DI AUTOVEICOLI, MOTOCICLI E DI BENI PERSONALI E PER LA CASA</b>	<b>12.226</b>	<b>3.235</b>	<b>1.823</b>	<b>289</b>	<b>142</b>	<b>37</b>	<b>9</b>	<b>1</b>	-	-	-	-	<b>35</b>
50	1.558	482	341	50	34	11	1	-	-	-	-	-	2.479
50.1	88	33	32	12	16	6	1	-	-	-	-	-	188
50.2	1.186	305	193	24	7	2	-	-	-	-	-	-	1.719
50.3	118	43	53	4	3	-	-	-	-	-	-	-	221
50.4	61	15	6	4	1	1	-	-	-	-	-	-	88
50.5	105	86	57	6	7	2	-	-	-	-	-	-	263
51	721	286	325	95	47	16	5	1	-	-	-	-	1.499
51.1	323	68	56	11	3	1	-	-	-	-	-	-	463
51.2	62	15	9	5	-	-	-	-	-	-	-	-	92
51.3	143	85	145	43	20	10	5	1	-	-	-	-	452
51.4	112	70	64	17	15	3	-	-	-	-	-	-	282
51.5	43	30	29	9	3	1	-	-	-	-	-	-	115
51.6	38	18	20	10	5	1	-	-	-	-	-	-	92
51.7	-	-	2	-	1	-	-	-	-	-	-	-	3

**Tavola 3.19 segue - Unità locali delle imprese per classe di addetti, sezione, sottosezione, divisione, gruppo di attività economica e tipo di comune**

ATTIVITÀ ECONOMICHE TIPO DI COMUNE	CLASSI DI ADDETTI											Unità locali senza ad- detti	Totale
	1	2	3 - 5	6 - 9	10 - 19	20 - 49	50 - 99	100 - 199	200 - 499	500 - 999	1000 e più		
<b>52</b>	<b>9.947</b>	<b>2.467</b>	<b>1.157</b>	<b>144</b>	<b>61</b>	<b>10</b>	<b>3</b>	-	-	-	-	<b>30</b>	<b>13.819</b>
52.1	1.514	449	217	38	22	7	3	-	-	-	-	6	2.256
52.2	1.842	518	190	15	4	1	-	-	-	-	-	6	2.576
52.3	242	103	84	17	7	-	-	-	-	-	-	2	455
52.4	4.296	1.069	586	73	28	2	-	-	-	-	-	13	6.067
52.5	20	2	-	-	-	-	-	-	-	-	-	-	22
52.6	1.696	304	56	1	-	-	-	-	-	-	-	-	2.057
52.7	337	22	24	-	-	-	-	-	-	-	-	3	386
<b>H</b>	<b>1.618</b>	<b>650</b>	<b>492</b>	<b>90</b>	<b>34</b>	<b>10</b>	<b>1</b>	-	-	-	-	<b>23</b>	<b>2.918</b>
<b>ALBERGHI E RISTORANTI</b>													
<b>55</b>	<b>1.618</b>	<b>650</b>	<b>492</b>	<b>90</b>	<b>34</b>	<b>10</b>	<b>1</b>	-	-	-	-	<b>23</b>	<b>2.918</b>
55.1	38	27	60	23	18	8	-	-	-	-	-	3	177
55.2	35	14	20	5	4	1	-	-	-	-	-	1	80
55.3	404	244	252	35	8	-	-	-	-	-	-	8	951
55.4	1.127	363	155	23	2	-	-	-	-	-	-	10	1.680
55.5	14	2	5	4	2	1	1	-	-	-	-	1	30
<b>I</b>	<b>575</b>	<b>129</b>	<b>209</b>	<b>102</b>	<b>75</b>	<b>46</b>	<b>12</b>	<b>10</b>	<b>3</b>	-	-	<b>2</b>	<b>1.163</b>
<b>TRASPORTI, MAGAZZINAGGIO E COMUNICAZIONI</b>													
<b>60</b>	<b>457</b>	<b>67</b>	<b>67</b>	<b>34</b>	<b>41</b>	<b>22</b>	<b>8</b>	<b>6</b>	<b>2</b>	-	-	<b>2</b>	<b>706</b>
60.1	3	9	8	13	21	15	5	4	2	-	-	1	81
60.2	453	58	59	21	20	7	3	2	-	-	-	1	624
60.3	1	-	-	-	-	-	-	-	-	-	-	-	1
<b>61</b>	-	-	1	-	-	-	-	-	-	-	-	-	1
61.1	-	-	1	-	-	-	-	-	-	-	-	-	1
61.2	-	-	-	-	-	-	-	-	-	-	-	-	-
<b>62</b>	-	-	-	-	-	-	-	-	-	-	-	-	-
62.1	-	-	-	-	-	-	-	-	-	-	-	-	-
62.2	-	-	-	-	-	-	-	-	-	-	-	-	-
62.3	-	-	-	-	-	-	-	-	-	-	-	-	-
<b>63</b>	<b>92</b>	<b>27</b>	<b>19</b>	<b>3</b>	<b>4</b>	<b>2</b>	<b>1</b>	-	-	-	-	-	<b>148</b>
63.1	35	9	2	1	2	2	1	-	-	-	-	-	52
63.2	32	5	1	1	-	-	-	-	-	-	-	-	39
63.3	20	13	15	-	2	-	-	-	-	-	-	-	50
63.4	5	-	1	1	-	-	-	-	-	-	-	-	7
<b>64</b>	<b>26</b>	<b>35</b>	<b>122</b>	<b>65</b>	<b>30</b>	<b>22</b>	<b>3</b>	<b>4</b>	<b>1</b>	-	-	-	<b>308</b>
64.1	24	34	120	62	27	14	2	2	1	-	-	-	286
64.2	2	1	2	3	3	8	1	2	-	-	-	-	22
<b>J</b>	<b>269</b>	<b>127</b>	<b>123</b>	<b>42</b>	<b>39</b>	<b>10</b>	<b>7</b>	-	-	-	-	<b>1</b>	<b>619</b>
<b>INTERMEDIAZIONE MONETARIA E FINANZIARIA</b>													
<b>65</b>	<b>10</b>	<b>7</b>	<b>44</b>	<b>33</b>	<b>37</b>	<b>10</b>	<b>7</b>	-	-	-	<b>1</b>	-	<b>149</b>
65.1	1	6	37	31	35	10	7	-	-	-	1	-	128
65.2	9	1	7	2	2	-	-	-	-	-	-	-	21
<b>66</b>	<b>16</b>	<b>7</b>	<b>9</b>	<b>2</b>	<b>1</b>	-	-	-	-	-	-	-	<b>35</b>
66.0	16	7	9	2	1	-	-	-	-	-	-	-	35
<b>67</b>	<b>243</b>	<b>113</b>	<b>70</b>	<b>7</b>	<b>1</b>	-	-	-	-	-	-	-	<b>435</b>
67.1	14	6	8	1	-	-	-	-	-	-	-	-	29
67.2	229	107	62	6	1	-	-	-	-	-	-	-	406
<b>K</b>	<b>2.395</b>	<b>458</b>	<b>321</b>	<b>70</b>	<b>36</b>	<b>22</b>	<b>2</b>	<b>3</b>	<b>1</b>	-	-	<b>10</b>	<b>3.318</b>
<b>ATTIVITÀ IMMOBILIARI, NOLEGGIO, INFORMATICA, RICERCA, ALTRE ATTIVITÀ PROFESSIONALI ED IMPRENDITORIALI</b>													
<b>70</b>	<b>55</b>	<b>17</b>	<b>10</b>	-	<b>2</b>	-	-	-	-	-	-	<b>1</b>	<b>85</b>
70.1	13	5	2	-	1	-	-	-	-	-	-	-	21
70.2	11	4	1	-	1	-	-	-	-	-	-	-	17
70.3	31	8	7	-	-	-	-	-	-	-	-	1	47
<b>71</b>	<b>35</b>	<b>12</b>	<b>3</b>	<b>3</b>	-	-	-	-	-	-	-	-	<b>53</b>
71.1	2	1	-	-	-	-	-	-	-	-	-	-	3
71.2	2	2	-	-	-	-	-	-	-	-	-	-	4
71.3	4	4	2	3	-	-	-	-	-	-	-	-	13
71.4	27	5	1	-	-	-	-	-	-	-	-	-	33
<b>72</b>	<b>72</b>	<b>49</b>	<b>55</b>	<b>15</b>	<b>5</b>	<b>3</b>	-	<b>2</b>	-	-	-	-	<b>201</b>
72.1	1	-	-	-	-	-	-	1	-	-	-	-	2
72.2	13	11	18	6	2	3	-	1	-	-	-	-	54
72.3	55	35	32	8	2	-	-	-	-	-	-	-	132
72.4	-	-	-	-	-	-	-	-	-	-	-	-	-
72.5	2	1	2	1	1	-	-	-	-	-	-	-	7
72.6	1	2	3	-	-	-	-	-	-	-	-	-	6
<b>73</b>	<b>22</b>	<b>3</b>	<b>1</b>	<b>2</b>	-	<b>1</b>	-	-	-	-	-	-	<b>29</b>
73.1	19	3	1	2	-	1	-	-	-	-	-	-	26
73.2	3	-	-	-	-	-	-	-	-	-	-	-	3
<b>74</b>	<b>2.211</b>	<b>377</b>	<b>252</b>	<b>50</b>	<b>29</b>	<b>18</b>	<b>2</b>	<b>1</b>	<b>1</b>	-	-	<b>9</b>	<b>2.950</b>
74.1	882	194	131	26	5	1	-	-	-	-	-	6	1.245
74.2	985	109	59	4	1	-	-	-	-	-	-	3	1.161
74.3	-	1	1	-	-	-	-	-	-	-	-	-	2
74.4	19	12	5	1	1	-	-	-	-	-	-	-	38
74.5	-	-	1	-	-	-	-	-	-	-	-	-	1
74.6	8	2	3	4	4	3	-	1	-	-	-	-	25
74.7	103	18	18	3	9	10	2	-	1	-	-	-	164
74.8	214	41	34	12	9	4	-	-	-	-	-	-	314
<b>M</b>	<b>72</b>	<b>86</b>	<b>54</b>	<b>9</b>	<b>6</b>	<b>7</b>	-	-	-	-	-	-	<b>234</b>
<b>ISTRUZIONE</b>													
<b>80</b>	<b>72</b>	<b>86</b>	<b>54</b>	<b>9</b>	<b>6</b>	<b>7</b>	-	-	-	-	-	-	<b>234</b>
80.1	12	17	21	5	-	-	-	-	-	-	-	-	55
80.2	5	5	6	1	3	6	-	-	-	-	-	-	26
80.3	-	2	1	1	1	-	-	-	-	-	-	-	5
80.4	55	62	26	2	2	1	-	-	-	-	-	-	148

**Tavola 3.19 segue - Unità locali delle imprese per classe di addetti, sezione, sottosezione, divisione, gruppo di attività economica e tipo di comune**

ATTIVITÀ ECONOMICHE TIPO DI COMUNE	CLASSI DI ADDETTI											Unità locali senza ad- detti	Totale
	1	2	3 - 5	6 - 9	10 - 19	20 - 49	50 - 99	100 - 199	200 - 499	500 - 999	1000 e più		
<b>N SANITÀ E ALTRI SERVIZI SOCIALI</b>	<b>1.239</b>	<b>215</b>	<b>103</b>	<b>29</b>	<b>6</b>	<b>6</b>	<b>7</b>	<b>1</b>	<b>-</b>	<b>-</b>	<b>-</b>	<b>14</b>	<b>1.620</b>
<b>85</b>	<b>1.239</b>	<b>215</b>	<b>103</b>	<b>29</b>	<b>6</b>	<b>6</b>	<b>7</b>	<b>1</b>	<b>-</b>	<b>-</b>	<b>-</b>	<b>14</b>	<b>1.620</b>
85.1	1.207	208	90	25	5	4	6	1	-	-	-	13	1.559
85.2	21	1	2	-	-	-	-	-	-	-	-	-	24
85.3	11	6	11	4	1	2	1	-	-	-	-	1	37
<b>O ALTRI SERVIZI PUBBLICI, SOCIALI E PERSONALI</b>	<b>1.733</b>	<b>273</b>	<b>155</b>	<b>38</b>	<b>17</b>	<b>7</b>	<b>1</b>	<b>1</b>	<b>-</b>	<b>-</b>	<b>-</b>	<b>13</b>	<b>2.238</b>
<b>90</b>	<b>21</b>	<b>1</b>	<b>4</b>	<b>2</b>	<b>2</b>	<b>1</b>	<b>-</b>	<b>-</b>	<b>-</b>	<b>-</b>	<b>-</b>	<b>-</b>	<b>31</b>
90.0	21	1	4	2	2	1	-	-	-	-	-	-	31
<b>92</b>	<b>231</b>	<b>69</b>	<b>56</b>	<b>20</b>	<b>6</b>	<b>5</b>	<b>-</b>	<b>1</b>	<b>-</b>	<b>-</b>	<b>-</b>	<b>10</b>	<b>398</b>
92.1	2	7	6	2	-	-	-	-	-	-	-	-	17
92.2	28	21	14	5	4	-	-	1	-	-	-	7	80
92.3	135	23	17	6	1	3	-	-	-	-	-	1	186
92.4	7	1	-	-	-	-	-	-	-	-	-	1	9
92.5	2	-	-	-	-	-	-	-	-	-	-	-	2
92.6	33	8	9	4	-	1	-	-	-	-	-	1	56
92.7	24	9	10	3	1	1	-	-	-	-	-	-	48
<b>93</b>	<b>1.481</b>	<b>203</b>	<b>95</b>	<b>16</b>	<b>9</b>	<b>1</b>	<b>1</b>	<b>-</b>	<b>-</b>	<b>-</b>	<b>-</b>	<b>3</b>	<b>1.809</b>
93.0	1.481	203	95	16	9	1	1	-	-	-	-	3	1.809
<b>TOTALE</b>	<b>23.393</b>	<b>6.334</b>	<b>4.986</b>	<b>1.246</b>	<b>696</b>	<b>316</b>	<b>61</b>	<b>30</b>	<b>12</b>	<b>1</b>	<b>-</b>	<b>120</b>	<b>37.195</b>
di cui unità locali:													
- artigiane	5.949	1.523	1.407	286	135	25	-	-	-	-	-	10	9.335
- dell'industria in senso stretto (a)	1.967	688	811	217	161	99	10	10	5	-	-	3	3.971
- dei servizi	20.127	5.173	3.280	669	355	145	39	16	4	1	-	98	29.907
TIPO DI COMUNE													
- Comune capoluogo	3.105	1.066	880	261	114	53	23	8	3	1	-	10	5.524
- Altri comuni	20.288	5.268	4.106	985	582	263	38	22	9	-	-	110	31.671
<b>TOTALE</b>	<b>23.393</b>	<b>6.334</b>	<b>4.986</b>	<b>1.246</b>	<b>696</b>	<b>316</b>	<b>61</b>	<b>30</b>	<b>12</b>	<b>1</b>	<b>-</b>	<b>120</b>	<b>37.195</b>

(a) Comprende le sezioni di attività: C - Estrazione di minerali; D - Attività manifatturiere; E - Produzione e distribuzione di energia elettrica, gas e acqua



**Tavola 3.20 - Addetti alle unità locali delle imprese per classe di addetti, sezione, sottosezione, divisione, gruppo di attività economica e tipo di comune**

ATTIVITÀ ECONOMICHE TIPO DI COMUNE	CLASSI DI ADDETTI											Totale
	1	2	3 - 5	6 - 9	10 - 19	20 - 49	50 - 99	100 - 199	200 - 499	500 - 999	1000 e più	
<b>A AGRICOLTURA, CACCIA E SILVICOLTURA</b>	<b>89</b>	<b>62</b>	<b>129</b>	<b>103</b>	<b>140</b>	<b>105</b>	<b>80</b>	<b>170</b>	<b>309</b>	-	-	<b>1.187</b>
01	48	34	60	48	75	105	80	170	309	-	-	929
01.1	4	-	5	-	25	47	-	170	-	-	-	251
01.2	7	8	13	-	10	-	-	-	-	-	-	38
01.4	37	24	42	42	40	58	80	-	309	-	-	632
01.5	-	2	-	6	-	-	-	-	-	-	-	8
02	41	28	69	55	65	-	-	-	-	-	-	258
02.0	41	28	69	55	65	-	-	-	-	-	-	258
<b>B PESCA, PISCICOLTURA E SERVIZI CONNESSI</b>	<b>10</b>	<b>2</b>	<b>22</b>	-	-	<b>67</b>	-	-	-	-	-	<b>101</b>
05	10	2	22	-	-	67	-	-	-	-	-	101
05.0	10	2	22	-	-	67	-	-	-	-	-	101
<b>C ESTRAZIONE DI MINERALI</b>	<b>10</b>	<b>12</b>	<b>64</b>	<b>65</b>	<b>35</b>	-	-	-	-	-	-	<b>186</b>
<b>CA ESTRAZIONE DI MINERALI ENERGETICI</b>	-	-	-	-	-	-	-	-	-	-	-	-
10	-	-	-	-	-	-	-	-	-	-	-	-
10.1	-	-	-	-	-	-	-	-	-	-	-	-
10.2	-	-	-	-	-	-	-	-	-	-	-	-
10.3	-	-	-	-	-	-	-	-	-	-	-	-
11	-	-	-	-	-	-	-	-	-	-	-	-
11.1	-	-	-	-	-	-	-	-	-	-	-	-
11.2	-	-	-	-	-	-	-	-	-	-	-	-
12	-	-	-	-	-	-	-	-	-	-	-	-
12.0	-	-	-	-	-	-	-	-	-	-	-	-
<b>CB ESTRAZIONE DI MINERALI NON ENERGETICI</b>	<b>10</b>	<b>12</b>	<b>64</b>	<b>65</b>	<b>35</b>	-	-	-	-	-	-	<b>186</b>
13	-	-	-	-	-	-	-	-	-	-	-	-
13.1	-	-	-	-	-	-	-	-	-	-	-	-
13.2	-	-	-	-	-	-	-	-	-	-	-	-
14	10	12	64	65	35	-	-	-	-	-	-	186
14.1	1	4	15	45	25	-	-	-	-	-	-	90
14.2	7	8	34	20	10	-	-	-	-	-	-	79
14.3	-	-	-	-	-	-	-	-	-	-	-	-
14.4	-	-	-	-	-	-	-	-	-	-	-	-
14.5	2	-	15	-	-	-	-	-	-	-	-	17
<b>D ATTIVITÀ MANIFATTURIERE</b>	<b>1.952</b>	<b>1.358</b>	<b>2.839</b>	<b>1.430</b>	<b>1.893</b>	<b>2.378</b>	<b>541</b>	<b>869</b>	<b>1.235</b>	-	-	<b>14.495</b>
<b>DA INDUSTRIE ALIMENTARI, DELLE BEVANDE E DEL TABACCO</b>	<b>371</b>	<b>432</b>	<b>970</b>	<b>367</b>	<b>365</b>	<b>495</b>	<b>200</b>	<b>344</b>	<b>246</b>	-	-	<b>3.790</b>
15	371	432	970	367	336	463	124	344	246	-	-	3.653
15.1	5	12	35	16	57	114	-	-	-	-	-	239
15.2	8	-	9	6	-	-	-	-	-	-	-	23
15.3	14	6	56	21	83	112	124	232	246	-	-	894
15.4	111	124	304	63	47	-	-	-	-	-	-	649
15.5	9	26	29	8	-	108	-	-	-	-	-	180
15.6	37	20	36	8	-	36	-	-	-	-	-	137
15.7	-	2	-	-	-	-	-	-	-	-	-	2
15.8	178	234	465	212	149	93	-	112	-	-	-	1.443
15.9	9	8	36	33	-	-	-	-	-	-	-	86
16	-	-	-	-	29	32	76	-	-	-	-	137
16.0	-	-	-	-	29	32	76	-	-	-	-	137
<b>DB INDUSTRIE TESSILI E DELL'ABBIGLIAMENTO</b>	<b>269</b>	<b>106</b>	<b>196</b>	<b>161</b>	<b>366</b>	<b>461</b>	<b>129</b>	<b>393</b>	<b>448</b>	-	-	<b>2.529</b>
17	36	26	56	113	149	53	69	247	448	-	-	1.197
17.1	7	2	3	-	10	-	-	-	-	-	-	22
17.2	2	2	13	6	-	-	-	111	448	-	-	582
17.3	-	-	-	-	-	-	-	-	-	-	-	-
17.4	10	10	16	14	-	24	-	-	-	-	-	74
17.5	6	4	8	9	10	-	-	-	-	-	-	37
17.6	3	-	8	38	60	29	69	-	-	-	-	207
17.7	8	8	8	46	69	-	-	136	-	-	-	275
18	233	80	140	48	217	408	60	146	-	-	-	1.332
18.1	4	6	4	-	-	-	-	-	-	-	-	14
18.2	222	68	122	48	217	408	60	146	-	-	-	1.291
18.3	7	6	14	-	-	-	-	-	-	-	-	27
<b>DC INDUSTRIE CONCIARIE, FABBRICAZIONE DI PRODOTTI IN CUOIO, PELLE E SIMILARI</b>	<b>10</b>	<b>4</b>	<b>26</b>	<b>32</b>	<b>59</b>	<b>95</b>	-	-	-	-	-	<b>226</b>
19	10	4	26	32	59	95	-	-	-	-	-	226
19.1	2	2	3	-	-	-	-	-	-	-	-	7
19.2	8	2	8	15	28	-	-	-	-	-	-	61
19.3	-	-	15	17	31	95	-	-	-	-	-	158
<b>DD INDUSTRIA DEL LEGNO E DEI PRODOTTI IN LEGNO</b>	<b>496</b>	<b>208</b>	<b>360</b>	<b>223</b>	<b>163</b>	<b>159</b>	-	-	<b>284</b>	-	-	<b>1.893</b>
20	496	208	360	223	163	159	-	-	284	-	-	1.893
20.1	28	22	78	93	45	89	-	-	-	-	-	355
20.2	-	-	3	-	-	-	-	-	284	-	-	287
20.3	421	170	263	112	71	21	-	-	-	-	-	1.058
20.4	2	4	-	-	11	49	-	-	-	-	-	66
20.5	45	12	16	18	36	-	-	-	-	-	-	127

**Tavola 3.20 segue - Addetti alle unità locali delle imprese per classe di addetti, sezione, sottosezione, divisione, gruppo di attività economica e tipo di comune**

ATTIVITÀ ECONOMICHE TIPO DI COMUNE		CLASSI DI ADDETTI										Totale	
		1	2	3 - 5	6 - 9	10 - 19	20 - 49	50 - 99	100 - 199	200 - 499	500 - 999		1000 e più
<b>DE</b>	<b>FABBRICAZIONE DELLA PASTA-CARTA, DELLA CARTA E DEI PRODOTTI DI CARTA; STAMPA ED EDITORIA</b>	<b>63</b>	<b>70</b>	<b>171</b>	<b>55</b>	<b>107</b>	<b>35</b>	-	-	-	-	-	<b>501</b>
21		3	2	10	-	-	-	-	-	-	-	-	15
21.1		-	-	-	-	-	-	-	-	-	-	-	-
21.2		3	2	10	-	-	-	-	-	-	-	-	15
<b>22</b>		<b>60</b>	<b>68</b>	<b>161</b>	<b>55</b>	<b>107</b>	<b>35</b>	-	-	-	-	-	<b>486</b>
22.1		10	12	23	-	11	-	-	-	-	-	-	56
22.2		50	54	134	55	96	35	-	-	-	-	-	424
22.3		-	2	4	-	-	-	-	-	-	-	-	6
<b>DF</b>	<b>FABBRICAZIONE DI COKE, RAFFINERIE DI PETROLIO, TRATTAMENTO DEI COMBUSTIBILI NUCLEARI</b>	<b>1</b>	<b>2</b>	<b>8</b>	<b>13</b>	<b>11</b>	<b>43</b>	-	-	-	-	-	<b>78</b>
23		1	2	8	13	11	43	-	-	-	-	-	78
23.1		-	-	-	-	-	-	-	-	-	-	-	-
23.2		1	2	8	13	11	43	-	-	-	-	-	78
23.3		-	-	-	-	-	-	-	-	-	-	-	-
<b>DG</b>	<b>FABBRICAZIONE DI PRODOTTI CHIMICI E DI FIBRE SINTETICHE E ARTIFICIALI</b>	<b>11</b>	<b>8</b>	<b>52</b>	-	<b>13</b>	-	-	-	-	-	-	<b>84</b>
24		11	8	52	-	13	-	-	-	-	-	-	84
24.1		3	-	13	-	-	-	-	-	-	-	-	16
24.2		-	-	-	-	-	-	-	-	-	-	-	-
24.3		3	4	24	-	-	-	-	-	-	-	-	31
24.4		-	-	-	-	13	-	-	-	-	-	-	13
24.5		2	2	7	-	-	-	-	-	-	-	-	11
24.6		3	2	8	-	-	-	-	-	-	-	-	13
24.7		-	-	-	-	-	-	-	-	-	-	-	-
<b>DH</b>	<b>FABBRICAZIONE DI ARTICOLI IN GOMMA E MATERIE PLASTICHE</b>	<b>8</b>	<b>10</b>	<b>42</b>	<b>30</b>	<b>14</b>	<b>133</b>	<b>86</b>	-	-	-	-	<b>323</b>
25		8	10	42	30	14	133	86	-	-	-	-	323
25.1		4	-	9	7	14	34	86	-	-	-	-	154
25.2		4	10	33	23	-	99	-	-	-	-	-	169
<b>DI</b>	<b>FABBRICAZIONE DI PRODOTTI DELLA LAVORAZIONE DI MINERALI NON METALLIFERI</b>	<b>60</b>	<b>114</b>	<b>317</b>	<b>226</b>	<b>438</b>	<b>519</b>	<b>62</b>	<b>132</b>	-	-	-	<b>1.868</b>
26		60	114	317	226	438	519	62	132	-	-	-	1.868
26.1		14	14	44	30	-	-	-	-	-	-	-	102
26.2		7	10	14	7	-	-	-	-	-	-	-	38
26.3		1	2	-	-	-	-	-	-	-	-	-	3
26.4		6	4	13	7	57	239	62	-	-	-	-	388
26.5		-	-	14	15	-	49	-	132	-	-	-	210
26.6		15	46	144	122	266	209	-	-	-	-	-	802
26.7		17	38	88	45	115	22	-	-	-	-	-	325
26.8		-	-	-	-	-	-	-	-	-	-	-	-
<b>DJ</b>	<b>PRODUZIONE DI METALLO E FABBRICAZIONE DI PRODOTTI IN METALLO</b>	<b>353</b>	<b>224</b>	<b>366</b>	<b>206</b>	<b>156</b>	<b>154</b>	-	-	-	-	-	<b>1.459</b>
27		4	-	8	8	12	-	-	-	-	-	-	32
27.1		-	-	-	-	-	-	-	-	-	-	-	-
27.2		-	-	-	-	-	-	-	-	-	-	-	-
27.3		3	-	5	-	12	-	-	-	-	-	-	20
27.4		1	-	-	8	-	-	-	-	-	-	-	9
27.5		-	-	3	-	-	-	-	-	-	-	-	3
<b>28</b>		<b>349</b>	<b>224</b>	<b>358</b>	<b>198</b>	<b>144</b>	<b>154</b>	-	-	-	-	-	<b>1.427</b>
28.1		109	86	177	87	101	133	-	-	-	-	-	693
28.2		-	4	11	-	-	-	-	-	-	-	-	15
28.3		-	-	-	-	-	-	-	-	-	-	-	-
28.4		-	2	4	17	-	-	-	-	-	-	-	23
28.5		18	18	20	23	16	-	-	-	-	-	-	95
28.6		6	-	-	-	-	-	-	-	-	-	-	6
28.7		216	114	146	71	27	21	-	-	-	-	-	595
<b>DK</b>	<b>FABBRICAZIONE DI MACCHINE ED APPARECCHI MECCANICI, COMPRESI L'INSTALLAZIONE, IL MONTAGGIO, LA RIPARAZIONE E LA MANUTENZIONE</b>	<b>36</b>	<b>32</b>	<b>78</b>	<b>21</b>	<b>32</b>	<b>20</b>	-	-	-	-	-	<b>219</b>
29		36	32	78	21	32	20	-	-	-	-	-	219
29.1		3	2	-	-	-	-	-	-	-	-	-	5
29.2		19	22	59	14	22	-	-	-	-	-	-	136
29.3		10	4	9	-	10	-	-	-	-	-	-	33
29.4		-	-	-	7	-	-	-	-	-	-	-	7
29.5		4	4	10	-	-	20	-	-	-	-	-	38
29.6		-	-	-	-	-	-	-	-	-	-	-	-
29.7		-	-	-	-	-	-	-	-	-	-	-	-

**Tavola 3.20 segue - Addetti alle unità locali delle imprese per classe di addetti, sezione, sottosezione, divisione, gruppo di attività economica e tipo di comune**

ATTIVITÀ ECONOMICHE TIPO DI COMUNE		CLASSI DI ADDETTI										Totale	
		1	2	3 - 5	6 - 9	10 - 19	20 - 49	50 - 99	100 - 199	200 - 499	500 - 999		1000 e più
<b>DL</b>	<b>FABBRICAZIONE DI MACCHINE ELETTRICHE E DI APPARECCHIATURE ELETTRICHE ED OTTICHE</b>	<b>156</b>	<b>84</b>	<b>136</b>	<b>53</b>	<b>71</b>	<b>149</b>	<b>64</b>	-	-	-	-	<b>713</b>
30		1	-	-	-	-	63	-	-	-	-	-	64
30.0		1	-	-	-	-	63	-	-	-	-	-	64
31		24	14	47	41	33	43	64	-	-	-	-	266
31.1		2	2	7	7	11	-	-	-	-	-	-	29
31.2		-	-	5	17	-	-	-	-	-	-	-	22
31.3		-	-	-	-	-	-	-	-	-	-	-	-
31.4		-	-	-	-	-	-	-	-	-	-	-	-
31.5		9	8	23	8	-	-	-	-	-	-	-	48
31.6		13	4	12	9	22	43	64	-	-	-	-	167
32		44	18	21	6	14	-	-	-	-	-	-	103
32.1		-	-	-	-	-	-	-	-	-	-	-	-
32.2		41	16	17	6	14	-	-	-	-	-	-	94
32.3		3	2	4	-	-	-	-	-	-	-	-	9
33		87	52	68	6	24	43	-	-	-	-	-	280
33.1		69	50	51	6	24	-	-	-	-	-	-	200
33.2		4	-	5	-	-	23	-	-	-	-	-	32
33.3		-	-	-	-	-	-	-	-	-	-	-	-
33.4		14	2	12	-	-	20	-	-	-	-	-	48
33.5		-	-	-	-	-	-	-	-	-	-	-	-
<b>DM</b>	<b>FABBRICAZIONE DI MEZZI DI TRASPORTO</b>	<b>4</b>	<b>6</b>	<b>11</b>	<b>9</b>	<b>11</b>	<b>82</b>	-	-	-	-	-	<b>123</b>
34		1	-	4	9	-	22	-	-	-	-	-	36
34.1		-	-	-	-	-	-	-	-	-	-	-	-
34.2		-	-	-	-	-	22	-	-	-	-	-	22
34.3		1	-	4	9	-	-	-	-	-	-	-	14
35		3	6	7	-	11	60	-	-	-	-	-	87
35.1		3	6	7	-	11	-	-	-	-	-	-	27
35.2		-	-	-	-	-	60	-	-	-	-	-	60
35.3		-	-	-	-	-	-	-	-	-	-	-	-
35.4		-	-	-	-	-	-	-	-	-	-	-	-
35.5		-	-	-	-	-	-	-	-	-	-	-	-
<b>DN</b>	<b>ALTRE INDUSTRIE MANIFATTURIERE</b>	<b>114</b>	<b>58</b>	<b>106</b>	<b>34</b>	<b>87</b>	<b>33</b>	-	-	<b>257</b>	-	-	<b>689</b>
36		106	56	89	34	75	33	-	-	257	-	-	650
36.1		77	40	71	22	52	33	-	-	257	-	-	552
36.2		16	8	10	-	-	-	-	-	-	-	-	34
36.3		-	-	-	-	-	-	-	-	-	-	-	-
36.4		4	2	-	-	-	-	-	-	-	-	-	6
36.5		2	-	8	6	-	-	-	-	-	-	-	16
36.6		7	6	-	6	23	-	-	-	-	-	-	42
37		8	2	17	-	12	-	-	-	-	-	-	39
37.1		4	-	14	-	12	-	-	-	-	-	-	30
37.2		4	2	3	-	-	-	-	-	-	-	-	9
<b>E</b>	<b>PRODUZIONE E DISTRIBUZIONE DI ENERGIA ELETTRICA, GAS E ACQUA</b>	<b>5</b>	<b>6</b>	<b>120</b>	<b>71</b>	<b>108</b>	<b>448</b>	<b>152</b>	<b>451</b>	<b>334</b>	-	-	<b>1.695</b>
40		3	6	117	62	108	448	152	451	334	-	-	1.681
40.1		-	4	92	53	80	393	152	451	334	-	-	1.559
40.2		3	2	25	9	28	55	-	-	-	-	-	122
40.3		-	-	-	-	-	-	-	-	-	-	-	-
41		2	-	3	9	-	-	-	-	-	-	-	14
41.0		2	-	3	9	-	-	-	-	-	-	-	14
<b>F</b>	<b>COSTRUZIONI</b>	<b>1.200</b>	<b>882</b>	<b>3.243</b>	<b>2.461</b>	<b>2.234</b>	<b>1.863</b>	<b>800</b>	<b>459</b>	<b>613</b>	-	-	<b>13.755</b>
45		1.200	882	3.243	2.461	2.234	1.863	800	459	613	-	-	13.755
45.1		103	52	131	63	49	94	-	-	-	-	-	492
45.2		703	602	2.592	2.117	1.892	1.519	595	305	613	-	-	10.938
45.3		219	150	342	246	275	250	205	154	-	-	-	1.841
45.4		174	78	175	35	18	-	-	-	-	-	-	480
45.5		1	-	3	-	-	-	-	-	-	-	-	4
<b>G</b>	<b>COMMERCIO ALL'INGROSSO E AL DETTAGLIO; RIPARAZIONE DI AUTOVEICOLI, MOTOCICLI E DI BENI PERSONALI E PER LA CASA</b>	<b>12.226</b>	<b>6.470</b>	<b>6.430</b>	<b>2.010</b>	<b>1.851</b>	<b>1.036</b>	<b>511</b>	<b>182</b>	-	-	-	<b>30.716</b>
50		1.558	964	1.212	348	435	284	53	-	-	-	-	4.854
50.1		88	66	117	89	212	149	53	-	-	-	-	774
50.2		1.186	610	689	167	86	50	-	-	-	-	-	2.788
50.3		118	86	187	27	35	-	-	-	-	-	-	453
50.4		61	30	22	27	12	43	-	-	-	-	-	195
50.5		105	172	197	38	90	42	-	-	-	-	-	644
51		721	572	1.190	660	621	473	270	182	-	-	-	4.689
51.1		323	136	198	74	35	26	-	-	-	-	-	792
51.2		62	30	30	32	-	-	-	-	-	-	-	154
51.3		143	170	546	291	264	284	270	182	-	-	-	2.150
51.4		112	140	233	126	195	94	-	-	-	-	-	900
51.5		43	60	104	61	42	20	-	-	-	-	-	330
51.6		38	36	72	76	73	49	-	-	-	-	-	344
51.7		-	-	7	-	12	-	-	-	-	-	-	19

**Tavola 3.20 segue - Addetti alle unità locali delle imprese per classe di addetti, sezione, sottosezione, divisione, gruppo di attività economica e tipo di comune**

ATTIVITÀ ECONOMICHE TIPO DI COMUNE	CLASSI DI ADDETTI										Totale	
	1	2	3 - 5	6 - 9	10 - 19	20 - 49	50 - 99	100 - 199	200 - 499	500 - 999		1000 e più
<b>52</b>	<b>9.947</b>	<b>4.934</b>	<b>4.028</b>	<b>1.002</b>	<b>795</b>	<b>279</b>	<b>188</b>	-	-	-	-	<b>21.173</b>
52.1	1.514	898	769	278	288	178	188	-	-	-	-	4.113
52.2	1.842	1.036	645	106	62	27	-	-	-	-	-	3.718
52.3	242	206	303	119	82	-	-	-	-	-	-	952
52.4	4.296	2.138	2.048	493	363	74	-	-	-	-	-	9.412
52.5	20	4	-	-	-	-	-	-	-	-	-	24
52.6	1.696	608	173	6	-	-	-	-	-	-	-	2.483
52.7	337	44	90	-	-	-	-	-	-	-	-	471
<b>H ALBERGHI E RISTORANTI</b>	<b>1.618</b>	<b>1.300</b>	<b>1.780</b>	<b>632</b>	<b>431</b>	<b>290</b>	<b>60</b>	-	-	-	-	<b>6.111</b>
<b>55</b>	<b>1.618</b>	<b>1.300</b>	<b>1.780</b>	<b>632</b>	<b>431</b>	<b>290</b>	<b>60</b>	-	-	-	-	<b>6.111</b>
55.1	38	54	230	163	235	213	-	-	-	-	-	933
55.2	35	28	79	37	60	34	-	-	-	-	-	273
55.3	404	488	911	243	90	-	-	-	-	-	-	2.136
55.4	1.127	726	542	160	25	-	-	-	-	-	-	2.580
55.5	14	4	18	29	21	43	60	-	-	-	-	189
<b>I TRASPORTI, MAGAZZINAGGIO E COMUNICAZIONI</b>	<b>575</b>	<b>258</b>	<b>791</b>	<b>726</b>	<b>1.016</b>	<b>1.381</b>	<b>795</b>	<b>1.400</b>	<b>721</b>	-	-	<b>7.663</b>
<b>60</b>	<b>457</b>	<b>134</b>	<b>251</b>	<b>244</b>	<b>567</b>	<b>649</b>	<b>550</b>	<b>843</b>	<b>463</b>	-	-	<b>4.158</b>
60.1	3	18	34	92	286	446	345	540	463	-	-	2.227
60.2	453	116	217	152	281	203	205	303	-	-	-	1.930
60.3	1	-	-	-	-	-	-	-	-	-	-	1
61	-	-	3	-	-	-	-	-	-	-	-	3
61.1	-	-	3	-	-	-	-	-	-	-	-	3
61.2	-	-	-	-	-	-	-	-	-	-	-	-
62	-	-	-	-	-	-	-	-	-	-	-	-
62.1	-	-	-	-	-	-	-	-	-	-	-	-
62.2	-	-	-	-	-	-	-	-	-	-	-	-
62.3	-	-	-	-	-	-	-	-	-	-	-	-
<b>63</b>	<b>92</b>	<b>54</b>	<b>68</b>	<b>25</b>	<b>40</b>	<b>57</b>	<b>60</b>	-	-	-	-	<b>396</b>
63.1	35	18	7	9	20	57	60	-	-	-	-	206
63.2	32	10	3	8	-	-	-	-	-	-	-	53
63.3	20	26	54	-	20	-	-	-	-	-	-	120
63.4	5	-	4	8	-	-	-	-	-	-	-	17
<b>64</b>	<b>26</b>	<b>70</b>	<b>469</b>	<b>457</b>	<b>409</b>	<b>675</b>	<b>185</b>	<b>557</b>	<b>258</b>	-	-	<b>3.106</b>
64.1	24	68	462	436	361	408	119	291	258	-	-	2.427
64.2	2	2	7	21	48	267	66	266	-	-	-	679
<b>J INTERMEDIAZIONE MONETARIA E FINANZIARIA</b>	<b>269</b>	<b>254</b>	<b>462</b>	<b>295</b>	<b>515</b>	<b>287</b>	<b>468</b>	-	-	<b>723</b>	-	<b>3.273</b>
<b>65</b>	<b>10</b>	<b>14</b>	<b>178</b>	<b>234</b>	<b>494</b>	<b>287</b>	<b>468</b>	-	-	<b>723</b>	-	<b>2.408</b>
65.1	1	12	154	218	466	287	468	-	-	723	-	2.329
65.2	9	2	24	16	28	-	-	-	-	-	-	79
<b>66</b>	<b>16</b>	<b>14</b>	<b>39</b>	<b>14</b>	<b>10</b>	-	-	-	-	-	-	<b>93</b>
66.0	16	14	39	14	10	-	-	-	-	-	-	93
<b>67</b>	<b>243</b>	<b>226</b>	<b>245</b>	<b>47</b>	<b>11</b>	-	-	-	-	-	-	<b>772</b>
67.1	14	12	26	8	-	-	-	-	-	-	-	60
67.2	229	214	219	39	11	-	-	-	-	-	-	712
<b>K ATTIVITÀ IMMOBILIARI, NOLEGGIO, INFORMATICA, RICERCA, ALTRE ATTIVITÀ PROFESSIONALI ED IMPRENDITORIALI</b>	<b>2.395</b>	<b>916</b>	<b>1.152</b>	<b>482</b>	<b>451</b>	<b>633</b>	<b>125</b>	<b>403</b>	<b>293</b>	-	-	<b>6.850</b>
<b>70</b>	<b>55</b>	<b>34</b>	<b>35</b>	-	<b>20</b>	-	-	-	-	-	-	<b>144</b>
70.1	13	10	8	-	10	-	-	-	-	-	-	41
70.2	11	8	3	-	10	-	-	-	-	-	-	32
70.3	31	16	24	-	-	-	-	-	-	-	-	71
<b>71</b>	<b>35</b>	<b>24</b>	<b>11</b>	<b>21</b>	-	-	-	-	-	-	-	<b>91</b>
71.1	2	2	-	-	-	-	-	-	-	-	-	4
71.2	2	4	-	-	-	-	-	-	-	-	-	6
71.3	4	8	8	21	-	-	-	-	-	-	-	41
71.4	27	10	3	-	-	-	-	-	-	-	-	40
<b>72</b>	<b>72</b>	<b>98</b>	<b>200</b>	<b>95</b>	<b>58</b>	<b>70</b>	-	<b>295</b>	-	-	-	<b>888</b>
72.1	1	-	-	-	-	-	-	103	-	-	-	104
72.2	13	22	64	37	26	70	-	192	-	-	-	424
72.3	55	70	118	52	22	-	-	-	-	-	-	317
72.4	-	-	-	-	-	-	-	-	-	-	-	-
72.5	2	2	7	6	10	-	-	-	-	-	-	27
72.6	1	4	11	-	-	-	-	-	-	-	-	16
<b>73</b>	<b>22</b>	<b>6</b>	<b>5</b>	<b>14</b>	-	<b>25</b>	-	-	-	-	-	<b>72</b>
73.1	19	6	5	14	-	25	-	-	-	-	-	69
73.2	3	-	-	-	-	-	-	-	-	-	-	3
<b>74</b>	<b>2.211</b>	<b>754</b>	<b>901</b>	<b>352</b>	<b>373</b>	<b>538</b>	<b>125</b>	<b>108</b>	<b>293</b>	-	-	<b>5.655</b>
74.1	882	388	469	179	70	35	-	-	-	-	-	2.023
74.2	985	218	209	28	17	-	-	-	-	-	-	1.457
74.3	-	2	4	-	-	-	-	-	-	-	-	6
74.4	19	24	17	8	10	-	-	-	-	-	-	78
74.5	-	-	3	-	-	-	-	-	-	-	-	3
74.6	8	4	13	32	58	119	-	108	-	-	-	342
74.7	103	36	64	21	110	279	125	-	293	-	-	1.031
74.8	214	82	122	84	108	105	-	-	-	-	-	715
<b>M ISTRUZIONE</b>	<b>72</b>	<b>172</b>	<b>199</b>	<b>65</b>	<b>87</b>	<b>208</b>	-	-	-	-	-	<b>803</b>
<b>80</b>	<b>72</b>	<b>172</b>	<b>199</b>	<b>65</b>	<b>87</b>	<b>208</b>	-	-	-	-	-	<b>803</b>
80.1	12	34	81	38	-	-	-	-	-	-	-	165
80.2	5	10	25	8	47	172	-	-	-	-	-	267
80.3	-	4	4	6	13	-	-	-	-	-	-	27
80.4	55	124	89	13	27	36	-	-	-	-	-	344

**Tavola 3.20 segue - Addetti alle unità locali delle imprese per classe di addetti, sezione, sottosezione, divisione, gruppo di attività economica e tipo di comune**

ATTIVITÀ ECONOMICHE TIPO DI COMUNE		CLASSI DI ADDETTI										Totale	
		1	2	3 - 5	6 - 9	10 - 19	20 - 49	50 - 99	100 - 199	200 - 499	500 - 999		1000 e più
<b>N</b>	<b>SANITÀ E ALTRI SERVIZI SOCIALI</b>	<b>1.239</b>	<b>430</b>	<b>396</b>	<b>206</b>	<b>69</b>	<b>212</b>	<b>533</b>	<b>121</b>	-	-	-	<b>3.206</b>
85		1.239	430	396	206	69	212	533	121	-	-	-	3.206
85.1		1.207	416	345	172	58	166	447	121	-	-	-	2.932
85.2		21	2	9	-	-	-	-	-	-	-	-	32
85.3		11	12	42	34	11	46	86	-	-	-	-	242
<b>O</b>	<b>ALTRI SERVIZI PUBBLICI, SOCIALI E PERSONALI</b>	<b>1.733</b>	<b>546</b>	<b>558</b>	<b>284</b>	<b>227</b>	<b>191</b>	<b>68</b>	<b>135</b>	-	-	-	<b>3.742</b>
90		21	2	17	18	27	20	-	-	-	-	-	105
90.0		21	2	17	18	27	20	-	-	-	-	-	105
<b>92</b>		<b>231</b>	<b>138</b>	<b>212</b>	<b>151</b>	<b>69</b>	<b>135</b>	-	<b>135</b>	-	-	-	<b>1.071</b>
92.1		2	14	23	18	-	-	-	-	-	-	-	57
92.2		28	42	50	35	49	-	-	135	-	-	-	339
92.3		135	46	65	44	10	86	-	-	-	-	-	386
92.4		7	2	-	-	-	-	-	-	-	-	-	9
92.5		2	-	-	-	-	-	-	-	-	-	-	2
92.6		33	16	35	30	-	29	-	-	-	-	-	143
92.7		24	18	39	24	10	20	-	-	-	-	-	135
<b>93</b>		<b>1.481</b>	<b>406</b>	<b>329</b>	<b>115</b>	<b>131</b>	<b>36</b>	<b>68</b>	-	-	-	-	<b>2.566</b>
93.0		1.481	406	329	115	131	36	68	-	-	-	-	2.566
<b>TOTALE</b>		<b>23.393</b>	<b>12.668</b>	<b>18.185</b>	<b>8.830</b>	<b>9.057</b>	<b>9.099</b>	<b>4.133</b>	<b>4.190</b>	<b>3.505</b>	<b>723</b>	-	<b>93.783</b>
di cui addetti alle unità locali:													
- artigiane		5.949	3.046	5.163	2.032	1.692	619	-	-	-	-	-	18.501
- dell'industria in senso stretto (a)		1.967	1.376	3.023	1.566	2.036	2.826	693	1.320	1.569	-	-	16.376
- dei servizi		20.127	10.346	11.768	4.700	4.647	4.238	2.560	2.241	1.014	723	-	62.364
TIPO DI COMUNE													
- Comune capoluogo		3.105	2.132	3.225	1.845	1.440	1.612	1.565	1.207	802	723	-	17.656
- Altri comuni		20.288	10.536	14.960	6.985	7.617	7.487	2.568	2.983	2.703	-	-	76.127
<b>TOTALE</b>		<b>23.393</b>	<b>12.668</b>	<b>18.185</b>	<b>8.830</b>	<b>9.057</b>	<b>9.099</b>	<b>4.133</b>	<b>4.190</b>	<b>3.505</b>	<b>723</b>	-	<b>93.783</b>

(a) Comprende le sezioni di attività: C - Estrazione di minerali; D - Attività manifatturiere; E - Produzione e distribuzione di energia elettrica, gas e acqua

**Tavola 3.21 - Unità locali delle imprese e addetti per tipo di unità locale, sezione, sottosezione, divisione e gruppo di attività economica, classe di addetti e tipo di comune**

ATTIVITÀ ECONOMICHE CLASSI DI ADDETTI TIPO DI COMUNE		UNITÀ LOCALI					
		OPERATIVE		AMMINISTRATIVO/GESTIONALI		TOTALE	
		N.	Addetti	N.	Addetti	N.	Addetti
<b>A</b>	<b>AGRICOLTURA, CACCIA E SILVICOLTURA</b>	<b>173</b>	<b>1.160</b>	<b>14</b>	<b>27</b>	<b>187</b>	<b>1.187</b>
01		97	921	3	8	100	929
01.1		9	251	-	-	9	251
01.2		13	36	2	2	15	38
01.4		73	626	1	6	74	632
01.5		2	8	-	-	2	8
02		76	239	11	19	87	258
02.0		76	239	11	19	87	258
<b>B</b>	<b>PESCA, PISCICOLTURA E SERVIZI CONNESSI</b>	<b>19</b>	<b>101</b>	<b>-</b>	<b>-</b>	<b>19</b>	<b>101</b>
05		19	101	-	-	19	101
05.0		19	101	-	-	19	101
<b>C</b>	<b>ESTRAZIONE DI MINERALI</b>	<b>41</b>	<b>179</b>	<b>4</b>	<b>7</b>	<b>45</b>	<b>186</b>
<b>CA</b>	<b>ESTRAZIONE DI MINERALI ENERGETICI</b>	<b>-</b>	<b>-</b>	<b>-</b>	<b>-</b>	<b>-</b>	<b>-</b>
10		-	-	-	-	-	-
10.1		-	-	-	-	-	-
10.2		-	-	-	-	-	-
10.3		-	-	-	-	-	-
11		-	-	-	-	-	-
11.1		-	-	-	-	-	-
11.2		-	-	-	-	-	-
12		-	-	-	-	-	-
12.0		-	-	-	-	-	-
<b>CB</b>	<b>ESTRAZIONE DI MINERALI NON ENERGETICI</b>	<b>41</b>	<b>179</b>	<b>4</b>	<b>7</b>	<b>45</b>	<b>186</b>
13		-	-	-	-	-	-
13.1		-	-	-	-	-	-
13.2		-	-	-	-	-	-
14		41	179	4	7	45	186
14.1		14	88	1	2	15	90
14.2		22	75	2	4	24	79
14.3		-	-	-	-	-	-
14.4		-	-	-	-	-	-
14.5		5	16	1	1	6	17
<b>D</b>	<b>ATTIVITÀ MANIFATTURIERE</b>	<b>3.636</b>	<b>14.016</b>	<b>217</b>	<b>479</b>	<b>3.853</b>	<b>14.495</b>
<b>DA</b>	<b>INDUSTRIE ALIMENTARI, DELLE BEVANDE E DEL TABACCO</b>	<b>879</b>	<b>3.541</b>	<b>82</b>	<b>249</b>	<b>961</b>	<b>3.790</b>
15		878	3.509	79	144	957	3.653
15.1		22	225	10	14	32	239
15.2		11	20	1	3	12	23
15.3		50	892	1	2	51	894
15.4		254	617	18	32	272	649
15.5		34	180	-	-	34	180
15.6		55	133	3	4	58	137
15.7		1	2	-	-	1	2
15.8		427	1.358	43	85	470	1.443
15.9		24	82	3	4	27	86
16		1	32	3	105	4	137
16.0		1	32	3	105	4	137
<b>DB</b>	<b>INDUSTRIE TESSILI E DELL'ABBIGLIAMENTO</b>	<b>428</b>	<b>2.501</b>	<b>19</b>	<b>28</b>	<b>447</b>	<b>2.529</b>
17		95	1.192	3	5	98	1.197
17.1		10	22	-	-	10	22
17.2		9	582	-	-	9	582
17.3		-	-	-	-	-	-
17.4		20	72	2	2	22	74
17.5		12	37	-	-	12	37
17.6		16	204	1	3	17	207
17.7		28	275	-	-	28	275
18		333	1.309	16	23	349	1.332
18.1		8	14	-	-	8	14
18.2		316	1.277	11	14	327	1.291
18.3		9	18	5	9	14	27
<b>DC</b>	<b>INDUSTRIE CONCIARIE, FABBRICAZIONE DI PRODOTTI IN CUOIO, PELLE E SIMILARI</b>	<b>29</b>	<b>226</b>	<b>-</b>	<b>-</b>	<b>29</b>	<b>226</b>
19		29	226	-	-	29	226
19.1		4	7	-	-	4	7
19.2		15	61	-	-	15	61
19.3		10	158	-	-	10	158
<b>DD</b>	<b>INDUSTRIA DEL LEGNO E DEI PRODOTTI IN LEGNO</b>	<b>727</b>	<b>1.863</b>	<b>24</b>	<b>30</b>	<b>751</b>	<b>1.893</b>
20		727	1.863	24	30	751	1.893
20.1		76	347	5	8	81	355
20.2		2	287	-	-	2	287
20.3		584	1.039	17	19	601	1.058
20.4		7	66	-	-	7	66
20.5		58	124	2	3	60	127

**Tavola 3.21 segue - Unità locali delle imprese e addetti per tipo di unità locale, sezione, sottosezione, divisione e gruppo di attività economica, classe di addetti e tipo di comune**

ATTIVITÀ ECONOMICHE CLASSI DI ADDETTI TIPO DI COMUNE		UNITÀ LOCALI					
		OPERATIVE		AMMINISTRATIVO/GESTIONALI		TOTALE	
		N.	Addetti	N.	Addetti	N.	Addetti
<b>DE</b>	<b>FABBRICAZIONE DELLA PASTA-CARTA, DELLA CARTA E DEI PRODOTTI DI CARTA; STAMPA ED EDITORIA</b>	<b>154</b>	<b>487</b>	<b>8</b>	<b>14</b>	<b>162</b>	<b>501</b>
21		7	15	-	-	7	15
21.1		-	-	-	-	-	-
21.2		7	15	-	-	7	15
<b>22</b>		<b>147</b>	<b>472</b>	<b>8</b>	<b>14</b>	<b>155</b>	<b>486</b>
22.1		21	54	2	2	23	56
22.2		124	412	6	12	130	424
22.3		2	6	-	-	2	6
<b>DF</b>	<b>FABBRICAZIONE DI COKE, RAFFINERIE DI PETROLIO, TRATTAMENTO DEI COMBUSTIBILI NUCLEARI</b>	<b>8</b>	<b>74</b>	<b>1</b>	<b>4</b>	<b>9</b>	<b>78</b>
23		8	74	1	4	9	78
23.1		-	-	-	-	-	-
23.2		8	74	1	4	9	78
23.3		-	-	-	-	-	-
<b>DG</b>	<b>FABBRICAZIONE DI PRODOTTI CHIMICI E DI FIBRE SINTETICHE E ARTIFICIALI</b>	<b>27</b>	<b>82</b>	<b>2</b>	<b>2</b>	<b>29</b>	<b>84</b>
24		27	82	2	2	29	84
24.1		6	16	-	-	6	16
24.2		-	-	-	-	-	-
24.3		10	30	1	1	11	31
24.4		1	13	-	-	1	13
24.5		4	10	1	1	5	11
24.6		6	13	-	-	6	13
24.7		-	-	-	-	-	-
<b>DH</b>	<b>FABBRICAZIONE DI ARTICOLI IN GOMMA E MATERIE PLASTICHE</b>	<b>31</b>	<b>314</b>	<b>4</b>	<b>9</b>	<b>35</b>	<b>323</b>
25		31	314	4	9	35	323
25.1		9	153	1	1	10	154
25.2		22	161	3	8	25	169
<b>DI</b>	<b>FABBRICAZIONE DI PRODOTTI DELLA LAVORAZIONE DI MINERALI NON METALLIFERI</b>	<b>267</b>	<b>1.819</b>	<b>19</b>	<b>49</b>	<b>286</b>	<b>1.868</b>
26		267	1.819	19	49	286	1.868
26.1		35	100	2	2	37	102
26.2		16	37	1	1	17	38
26.3		2	3	-	-	2	3
26.4		24	378	1	10	25	388
26.5		6	196	2	14	8	210
26.6		113	789	8	13	121	802
26.7		71	316	5	9	76	325
26.8		-	-	-	-	-	-
<b>DJ</b>	<b>PRODUZIONE DI METALLO E FABBRICAZIONE DI PRODOTTI IN METALLO</b>	<b>588</b>	<b>1.421</b>	<b>24</b>	<b>38</b>	<b>612</b>	<b>1.459</b>
27		8	32	-	-	8	32
27.1		-	-	-	-	-	-
27.2		-	-	-	-	-	-
27.3		5	20	-	-	5	20
27.4		2	9	-	-	2	9
27.5		1	3	-	-	1	3
<b>28</b>		<b>580</b>	<b>1.389</b>	<b>24</b>	<b>38</b>	<b>604</b>	<b>1.427</b>
28.1		212	676	11	17	223	693
28.2		5	12	1	3	6	15
28.3		-	-	-	-	-	-
28.4		4	23	-	-	4	23
28.5		37	95	-	-	37	95
28.6		6	6	-	-	6	6
28.7		316	577	12	18	328	595
<b>DK</b>	<b>FABBRICAZIONE DI MACCHINE ED APPARECCHI MECCANICI, COMPRESI L'INSTALLAZIONE, IL MONTAGGIO, LA RIPARAZIONE E LA MANUTENZIONE</b>	<b>75</b>	<b>211</b>	<b>3</b>	<b>8</b>	<b>78</b>	<b>219</b>
29		75	211	3	8	78	219
29.1		4	5	-	-	4	5
29.2		45	128	3	8	48	136
29.3		15	33	-	-	15	33
29.4		1	7	-	-	1	7
29.5		10	38	-	-	10	38
29.6		-	-	-	-	-	-
29.7		-	-	-	-	-	-



**Tavola 3.21 segue - Unità locali delle imprese e addetti per tipo di unità locale, sezione, sottosezione, divisione e gruppo di attività economica, classe di addetti e tipo di comune**

ATTIVITÀ ECONOMICHE CLASSI DI ADDETTI TIPO DI COMUNE	UNITÀ LOCALI						
	OPERATIVE		AMMINISTRATIVO/GESTIONALI		TOTALE		
	N.	Addetti	N.	Addetti	N.	Addetti	
<b>DL</b>							
<b>FABBRICAZIONE DI MACCHINE ELETTRICHE E DI APPARECCHIATURE ELETTRICHE ED OTTICHE</b>	<b>239</b>	<b>686</b>	<b>15</b>	<b>27</b>	<b>254</b>	<b>713</b>	
<b>30</b>	<b>3</b>	<b>64</b>	-	-	<b>3</b>	<b>64</b>	
30.0	3	64	-	-	3	64	
<b>31</b>	<b>52</b>	<b>260</b>	<b>2</b>	<b>6</b>	<b>54</b>	<b>266</b>	
31.1	7	29	-	-	7	29	
31.2	3	22	-	-	3	22	
31.3	-	-	-	-	-	-	
31.4	-	-	-	-	-	-	
31.5	19	42	2	6	21	48	
31.6	23	167	-	-	23	167	
<b>32</b>	<b>58</b>	<b>99</b>	<b>2</b>	<b>4</b>	<b>60</b>	<b>103</b>	
32.1	-	-	-	-	-	-	
32.2	53	90	2	4	55	94	
32.3	5	9	-	-	5	9	
<b>33</b>	<b>126</b>	<b>263</b>	<b>11</b>	<b>17</b>	<b>137</b>	<b>280</b>	
33.1	104	190	7	10	111	200	
33.2	6	32	-	-	6	32	
33.3	-	-	-	-	-	-	
33.4	16	41	4	7	20	48	
33.5	-	-	-	-	-	-	
<b>DM</b>	<b>FABBRICAZIONE DI MEZZI DI TRASPORTO</b>	<b>13</b>	<b>118</b>	<b>2</b>	<b>5</b>	<b>15</b>	<b>123</b>
<b>34</b>	<b>4</b>	<b>36</b>	-	-	<b>4</b>	<b>36</b>	
34.1	-	-	-	-	-	-	
34.2	1	22	-	-	1	22	
34.3	3	14	-	-	3	14	
<b>35</b>	<b>9</b>	<b>82</b>	<b>2</b>	<b>5</b>	<b>11</b>	<b>87</b>	
35.1	7	22	2	5	9	27	
35.2	2	60	-	-	2	60	
35.3	-	-	-	-	-	-	
35.4	-	-	-	-	-	-	
35.5	-	-	-	-	-	-	
<b>DN</b>	<b>ALTRE INDUSTRIE MANIFATTURIERE</b>	<b>171</b>	<b>673</b>	<b>14</b>	<b>16</b>	<b>185</b>	<b>689</b>
<b>36</b>	<b>158</b>	<b>637</b>	<b>12</b>	<b>13</b>	<b>170</b>	<b>650</b>	
36.1	117	544	7	8	124	552	
36.2	23	34	-	-	23	34	
36.3	-	-	-	-	-	-	
36.4	4	5	1	1	5	6	
36.5	3	14	2	2	5	16	
36.6	11	40	2	2	13	42	
<b>37</b>	<b>13</b>	<b>36</b>	<b>2</b>	<b>3</b>	<b>15</b>	<b>39</b>	
37.1	9	30	-	-	9	30	
37.2	4	6	2	3	6	9	
<b>E</b>	<b>PRODUZIONE E DISTRIBUZIONE DI ENERGIA ELETTRICA, GAS E ACQUA</b>	<b>65</b>	<b>1.657</b>	<b>8</b>	<b>38</b>	<b>73</b>	<b>1.695</b>
<b>40</b>	<b>61</b>	<b>1.643</b>	<b>8</b>	<b>38</b>	<b>69</b>	<b>1.681</b>	
40.1	49	1.534	5	25	54	1.559	
40.2	12	109	3	13	15	122	
40.3	-	-	-	-	-	-	
<b>41</b>	<b>4</b>	<b>14</b>	-	-	<b>4</b>	<b>14</b>	
41.0	4	14	-	-	4	14	
<b>F</b>	<b>COSTRUZIONI</b>	<b>2.932</b>	<b>12.628</b>	<b>179</b>	<b>1.127</b>	<b>3.111</b>	<b>13.755</b>
<b>45</b>	<b>2.932</b>	<b>12.628</b>	<b>179</b>	<b>1.127</b>	<b>3.111</b>	<b>13.755</b>	
45.1	180	490	2	2	182	492	
45.2	2.040	9.869	165	1.069	2.205	10.938	
45.3	445	1.791	9	50	454	1.841	
45.4	265	474	3	6	268	480	
45.5	2	4	-	-	2	4	
<b>G</b>	<b>COMMERCIO ALL'INGROSSO E AL DETTAGLIO; RIPARAZIONE DI AUTOVEICOLI, MOTOCICLI E DI BENI PERSONALI E PER LA CASA</b>	<b>17.707</b>	<b>30.337</b>	<b>90</b>	<b>379</b>	<b>17.797</b>	<b>30.716</b>
<b>50</b>	<b>2.465</b>	<b>4.803</b>	<b>14</b>	<b>51</b>	<b>2.479</b>	<b>4.854</b>	
50.1	179	730	9	44	188	774	
50.2	1.718	2.788	1	-	1.719	2.788	
50.3	220	450	1	3	221	453	
50.4	88	195	-	-	88	195	
50.5	260	640	5	4	263	644	
<b>51</b>	<b>1.476</b>	<b>4.563</b>	<b>23</b>	<b>126</b>	<b>1.499</b>	<b>4.689</b>	
51.1	456	771	7	21	463	792	
51.2	92	154	-	-	92	154	
51.3	447	2.132	5	18	452	2.150	
51.4	277	830	5	70	282	900	
51.5	110	315	5	15	115	330	
51.6	91	342	1	2	92	344	
51.7	3	19	-	-	3	19	

**Tavola 3.21 segue - Unità locali delle imprese e addetti per tipo di unità locale, sezione, sottosezione, divisione e gruppo di attività economica, classe di addetti e tipo di comune**

ATTIVITÀ ECONOMICHE CLASSI DI ADDETTI TIPO DI COMUNE	UNITÀ LOCALI					
	OPERATIVE		AMMINISTRATIVO/GESTIONALI		TOTALE	
	N.	Addetti	N.	Addetti	N.	Addetti
<b>52</b>	<b>13.766</b>	<b>20.971</b>	<b>53</b>	<b>202</b>	<b>13.819</b>	<b>21.173</b>
52.1	2.245	4.008	11	105	2.256	4.113
52.2	2.567	3.706	9	12	2.576	3.718
52.3	452	944	3	8	455	952
52.4	6.039	9.339	28	73	6.067	9.412
52.5	22	24	-	-	22	24
52.6	2.055	2.479	2	4	2.057	2.483
52.7	386	471	-	-	386	471
<b>H ALBERGHI E RISTORANTI</b>	<b>2.913</b>	<b>6.089</b>	<b>5</b>	<b>22</b>	<b>2.918</b>	<b>6.111</b>
<b>55</b>	<b>2.913</b>	<b>6.089</b>	<b>5</b>	<b>22</b>	<b>2.918</b>	<b>6.111</b>
55.1	177	933	-	-	177	933
55.2	80	273	-	-	80	273
55.3	949	2.129	2	7	951	2.136
55.4	1.679	2.578	1	2	1.680	2.580
55.5	28	176	2	13	30	189
<b>I TRASPORTI, MAGAZZINAGGIO E COMUNICAZIONI</b>	<b>1.145</b>	<b>7.128</b>	<b>18</b>	<b>535</b>	<b>1.163</b>	<b>7.663</b>
<b>60</b>	<b>694</b>	<b>3.842</b>	<b>12</b>	<b>316</b>	<b>706</b>	<b>4.158</b>
60.1	77	1.929	4	298	81	2.227
60.2	616	1.912	8	18	624	1.930
60.3	1	1	-	-	1	1
<b>61</b>	<b>1</b>	<b>3</b>	<b>-</b>	<b>-</b>	<b>1</b>	<b>3</b>
61.1	1	3	-	-	1	3
61.2	-	-	-	-	-	-
<b>62</b>	<b>-</b>	<b>-</b>	<b>-</b>	<b>-</b>	<b>-</b>	<b>-</b>
62.1	-	-	-	-	-	-
62.2	-	-	-	-	-	-
62.3	-	-	-	-	-	-
<b>63</b>	<b>147</b>	<b>387</b>	<b>1</b>	<b>9</b>	<b>148</b>	<b>396</b>
63.1	51	197	1	9	52	206
63.2	39	53	-	-	39	53
63.3	50	120	-	-	50	120
63.4	7	17	-	-	7	17
<b>64</b>	<b>303</b>	<b>2.896</b>	<b>5</b>	<b>210</b>	<b>308</b>	<b>3.106</b>
64.1	282	2.221	4	206	286	2.427
64.2	21	675	1	4	22	679
<b>J INTERMEDIAZIONE MONETARIA E FINANZIARIA</b>	<b>605</b>	<b>3.101</b>	<b>14</b>	<b>172</b>	<b>619</b>	<b>3.273</b>
<b>65</b>	<b>141</b>	<b>2.251</b>	<b>8</b>	<b>157</b>	<b>149</b>	<b>2.408</b>
65.1	120	2.172	8	157	128	2.329
65.2	21	79	-	-	21	79
<b>66</b>	<b>33</b>	<b>86</b>	<b>2</b>	<b>7</b>	<b>35</b>	<b>93</b>
66.0	33	86	2	7	35	93
<b>67</b>	<b>431</b>	<b>784</b>	<b>4</b>	<b>8</b>	<b>435</b>	<b>772</b>
67.1	29	60	-	-	29	60
67.2	402	704	4	8	406	712
<b>K ATTIVITÀ IMMOBILIARI, NOLEGGIO, INFORMATICA, RICERCA, ALTRE ATTIVITÀ PROFESSIONALI ED IMPRENDITORIALI</b>	<b>3.286</b>	<b>6.580</b>	<b>32</b>	<b>270</b>	<b>3.318</b>	<b>6.850</b>
<b>70</b>	<b>84</b>	<b>144</b>	<b>1</b>	<b>-</b>	<b>85</b>	<b>144</b>
70.1	21	41	-	-	21	41
70.2	17	32	-	-	17	32
70.3	46	71	1	-	47	71
<b>71</b>	<b>53</b>	<b>91</b>	<b>-</b>	<b>-</b>	<b>53</b>	<b>91</b>
71.1	3	4	-	-	3	4
71.2	4	6	-	-	4	6
71.3	13	41	-	-	13	41
71.4	33	40	-	-	33	40
<b>72</b>	<b>198</b>	<b>778</b>	<b>3</b>	<b>110</b>	<b>201</b>	<b>888</b>
72.1	1	1	1	103	2	104
72.2	53	418	1	6	54	424
72.3	131	316	1	1	132	317
72.4	-	-	-	-	-	-
72.5	7	27	-	-	7	27
72.6	6	16	-	-	6	16
<b>73</b>	<b>28</b>	<b>70</b>	<b>1</b>	<b>2</b>	<b>29</b>	<b>72</b>
73.1	25	67	1	2	26	69
73.2	3	3	-	-	3	3
<b>74</b>	<b>2.923</b>	<b>5.497</b>	<b>27</b>	<b>158</b>	<b>2.950</b>	<b>5.655</b>
74.1	1.240	2.012	5	11	1.245	2.023
74.2	1.157	1.453	4	4	1.161	1.457
74.3	2	6	-	-	2	6
74.4	37	76	1	2	38	78
74.5	1	3	-	-	1	3
74.6	22	338	3	4	25	342
74.7	164	1.031	-	-	164	1.031
74.8	300	578	14	137	314	715
<b>M ISTRUZIONE</b>	<b>230</b>	<b>786</b>	<b>4</b>	<b>17</b>	<b>234</b>	<b>803</b>
<b>80</b>	<b>230</b>	<b>786</b>	<b>4</b>	<b>17</b>	<b>234</b>	<b>803</b>
80.1	55	165	-	-	55	165
80.2	23	257	3	10	26	267
80.3	5	27	-	-	5	27
80.4	147	337	1	7	148	344

**Tavola 3.21 segue - Unità locali delle imprese e addetti per tipo di unità locale, sezione, sottosezione, divisione e gruppo di attività economica, classe di addetti e tipo di comune**

ATTIVITÀ ECONOMICHE CLASSI DI ADDETTI TIPO DI COMUNE		UNITÀ LOCALI					
		OPERATIVE		AMMINISTRATIVO/GESTIONALI		TOTALE	
		N.	Addetti	N.	Addetti	N.	Addetti
<b>N</b>	<b>SANITÀ E ALTRI SERVIZI SOCIALI</b>	<b>1.615</b>	<b>3.196</b>	<b>5</b>	<b>10</b>	<b>1.620</b>	<b>3.206</b>
<b>85</b>		<b>1.615</b>	<b>3.196</b>	<b>5</b>	<b>10</b>	<b>1.620</b>	<b>3.206</b>
<b>85.1</b>		<b>1.557</b>	<b>2.930</b>	<b>2</b>	<b>2</b>	<b>1.559</b>	<b>2.932</b>
<b>85.2</b>		<b>24</b>	<b>32</b>	<b>-</b>	<b>-</b>	<b>24</b>	<b>32</b>
<b>85.3</b>		<b>34</b>	<b>234</b>	<b>3</b>	<b>8</b>	<b>37</b>	<b>242</b>
<b>O</b>	<b>ALTRI SERVIZI PUBBLICI, SOCIALI E PERSONALI</b>	<b>2.223</b>	<b>3.694</b>	<b>15</b>	<b>48</b>	<b>2.238</b>	<b>3.742</b>
<b>90</b>		<b>31</b>	<b>105</b>	<b>-</b>	<b>-</b>	<b>31</b>	<b>105</b>
<b>90.0</b>		<b>31</b>	<b>105</b>	<b>-</b>	<b>-</b>	<b>31</b>	<b>105</b>
<b>92</b>		<b>391</b>	<b>1.053</b>	<b>7</b>	<b>18</b>	<b>398</b>	<b>1.071</b>
<b>92.1</b>		<b>17</b>	<b>57</b>	<b>-</b>	<b>-</b>	<b>17</b>	<b>57</b>
<b>92.2</b>		<b>78</b>	<b>334</b>	<b>2</b>	<b>5</b>	<b>80</b>	<b>339</b>
<b>92.3</b>		<b>183</b>	<b>375</b>	<b>3</b>	<b>11</b>	<b>186</b>	<b>386</b>
<b>92.4</b>		<b>8</b>	<b>8</b>	<b>1</b>	<b>1</b>	<b>9</b>	<b>9</b>
<b>92.5</b>		<b>2</b>	<b>2</b>	<b>-</b>	<b>-</b>	<b>2</b>	<b>2</b>
<b>92.6</b>		<b>56</b>	<b>143</b>	<b>-</b>	<b>-</b>	<b>56</b>	<b>143</b>
<b>92.7</b>		<b>47</b>	<b>134</b>	<b>1</b>	<b>1</b>	<b>48</b>	<b>135</b>
<b>93</b>		<b>1.801</b>	<b>2.536</b>	<b>8</b>	<b>30</b>	<b>1.809</b>	<b>2.566</b>
<b>93.0</b>		<b>1.801</b>	<b>2.536</b>	<b>8</b>	<b>30</b>	<b>1.809</b>	<b>2.566</b>
<b>TOTALE</b>		<b>36.590</b>	<b>90.652</b>	<b>605</b>	<b>3.131</b>	<b>37.195</b>	<b>93.783</b>
di cui unità locali:							
- dell'industria in senso stretto (a)		3.742	15.852	229	524	3.971	16.376
- dei servizi		29.724	60.911	183	1.453	29.907	62.364
<b>CLASSE DI ADDETTI</b>							
0 - 1		23.253	23.143	260	250	23.513	23.393
2		6.201	12.402	133	266	6.334	12.668
3 - 5		4.853	17.710	133	475	4.986	18.185
6 - 9		1.210	8.587	36	243	1.246	8.830
10 - 19		671	8.740	25	317	696	9.057
20 - 49		308	8.879	8	220	316	9.099
50 - 99		56	3.783	5	350	61	4.133
100 - 199		27	3.766	3	424	30	4.190
200 - 499		10	2.919	2	586	12	3.505
500 - 999		1	723	-	-	1	723
1000 e più		-	-	-	-	-	-
<b>TOTALE</b>		<b>36.590</b>	<b>90.652</b>	<b>605</b>	<b>3.131</b>	<b>37.195</b>	<b>93.783</b>
<b>TIPO DI COMUNE</b>							
- Comune capoluogo		5.385	16.896	139	760	5.524	17.656
- Altri comuni		31.205	73.756	466	2.371	31.671	76.127
<b>TOTALE</b>		<b>36.590</b>	<b>90.652</b>	<b>605</b>	<b>3.131</b>	<b>37.195</b>	<b>93.783</b>

(a) Comprende le sezioni di attività: C - Estrazione di minerali; D - Attività manifatturiere; E - Produzione e distribuzione di energia elettrica, gas e acqua

**Tavola 3.22 - Unità locali delle imprese e addetti per classe di superficie coperta, sezzone, sottosezzone e divisione di attività economica, classe di addetti e tipo di comune**

ATTIVITÀ ECONOMICHE CLASSI DI ADDETTI TIPO DI COMUNE		CLASSI DI SUPERFICIE COPERTA (mq)										UNITÀ LOCALI CON SUPERFICIE NON INDI- CATA	
		1 - 50		51 - 100		101 - 200		201 - 500		501 E PIÙ			
		N.	Addetti	N.	Addetti	N.	Addetti	N.	Addetti	N.	Addetti		
<b>A</b>	<b>AGRICOLTURA, CACCIA E SILVICOLTURA</b>	<b>38</b>	<b>411</b>	<b>28</b>	<b>72</b>	<b>13</b>	<b>55</b>	<b>10</b>	<b>41</b>	<b>14</b>	<b>100</b>	<b>84</b>	<b>508</b>
01		22	360	22	40	8	44	10	41	12	77	26	367
02		16	51	6	32	5	11	-	-	2	23	58	141
<b>B</b>	<b>PESCA, PISCICOLTURA E SERVIZI CONNESSI</b>	<b>2</b>	<b>4</b>	<b>4</b>	<b>6</b>	<b>2</b>	<b>5</b>	<b>-</b>	<b>-</b>	<b>-</b>	<b>-</b>	<b>11</b>	<b>86</b>
05		2	4	4	6	2	5	-	-	-	-	11	86
<b>C</b>	<b>ESTRAZIONE DI MINERALI</b>	<b>16</b>	<b>69</b>	<b>7</b>	<b>40</b>	<b>6</b>	<b>20</b>	<b>5</b>	<b>25</b>	<b>1</b>	<b>1</b>	<b>10</b>	<b>31</b>
<b>CA</b>	<b>ESTRAZIONE DI MINERALI ENERGETICI</b>	<b>-</b>	<b>-</b>	<b>-</b>	<b>-</b>	<b>-</b>	<b>-</b>	<b>-</b>	<b>-</b>	<b>-</b>	<b>-</b>	<b>-</b>	<b>-</b>
10		-	-	-	-	-	-	-	-	-	-	-	-
11		-	-	-	-	-	-	-	-	-	-	-	-
12		-	-	-	-	-	-	-	-	-	-	-	-
<b>CB</b>	<b>ESTRAZIONE DI MINERALI NON ENERGETICI</b>	<b>16</b>	<b>69</b>	<b>7</b>	<b>40</b>	<b>6</b>	<b>20</b>	<b>5</b>	<b>25</b>	<b>1</b>	<b>1</b>	<b>10</b>	<b>31</b>
13		-	-	-	-	-	-	-	-	-	-	-	-
14		16	69	7	40	6	20	5	25	1	1	10	31
<b>D</b>	<b>ATTIVITÀ MANIFATTURIERE</b>	<b>1.158</b>	<b>1.556</b>	<b>1.074</b>	<b>2.156</b>	<b>741</b>	<b>2.436</b>	<b>367</b>	<b>1.907</b>	<b>278</b>	<b>5.334</b>	<b>235</b>	<b>1.106</b>
<b>DA</b>	<b>INDUSTRIE ALIMENTARI, DELLE BEVANDE E DEL TABACCO</b>	<b>194</b>	<b>274</b>	<b>322</b>	<b>708</b>	<b>220</b>	<b>673</b>	<b>97</b>	<b>490</b>	<b>74</b>	<b>1.345</b>	<b>54</b>	<b>300</b>
15		194	274	322	708	219	663	96	471	73	1.313	53	224
16		-	-	-	-	1	10	1	19	1	32	1	76
<b>DB</b>	<b>INDUSTRIE TESSILI E DELL'ABBIGLIAMENTO</b>	<b>231</b>	<b>313</b>	<b>96</b>	<b>285</b>	<b>55</b>	<b>450</b>	<b>27</b>	<b>326</b>	<b>16</b>	<b>1.095</b>	<b>22</b>	<b>60</b>
17		26	56	29	110	20	153	9	64	10	801	4	13
18		205	257	67	175	35	297	18	262	6	294	18	47
<b>DC</b>	<b>INDUSTRIE CONCIARIE, FABBRICAZIONE DI PRODOTTI IN CUOIO, PELLE E SIMILARI</b>	<b>6</b>	<b>7</b>	<b>8</b>	<b>42</b>	<b>7</b>	<b>77</b>	<b>3</b>	<b>29</b>	<b>2</b>	<b>47</b>	<b>3</b>	<b>24</b>
19		6	7	8	42	7	77	3	29	2	47	3	24
<b>DD</b>	<b>INDUSTRIA DEL LEGNO E DEI PRODOTTI IN LEGNO</b>	<b>218</b>	<b>262</b>	<b>217</b>	<b>278</b>	<b>166</b>	<b>349</b>	<b>70</b>	<b>255</b>	<b>33</b>	<b>598</b>	<b>47</b>	<b>151</b>
20		218	262	217	278	166	349	70	255	33	598	47	151
<b>DE</b>	<b>FABBRICAZIONE DELLA PASTA-CARTA, DELLA CARTA E DEI PRODOTTI DI CARTA; STAMPA ED EDITORIA</b>	<b>52</b>	<b>100</b>	<b>57</b>	<b>114</b>	<b>33</b>	<b>112</b>	<b>8</b>	<b>83</b>	<b>8</b>	<b>78</b>	<b>4</b>	<b>14</b>
21		3	5	2	3	-	-	-	-	2	7	-	-
22		49	95	55	111	33	112	8	83	6	71	4	14
<b>DF</b>	<b>FABBRICAZIONE DI COKE, RAFFINERIE DI PETROLIO, TRATTAMENTO DEI COMBUSTIBILI NUCLEARI</b>	<b>-</b>	<b>-</b>	<b>-</b>	<b>-</b>	<b>2</b>	<b>9</b>	<b>1</b>	<b>6</b>	<b>3</b>	<b>36</b>	<b>3</b>	<b>27</b>
23		-	-	-	-	2	9	1	6	3	36	3	27
<b>DG</b>	<b>FABBRICAZIONE DI PRODOTTI CHIMICI E DI FIBRE SINTETICHE E ARTIFICIALI</b>	<b>8</b>	<b>12</b>	<b>4</b>	<b>9</b>	<b>5</b>	<b>10</b>	<b>5</b>	<b>17</b>	<b>2</b>	<b>16</b>	<b>5</b>	<b>20</b>
24		8	12	4	9	5	10	5	17	2	16	5	20
<b>DH</b>	<b>FABBRICAZIONE DI ARTICOLI IN GOMMA E MATERIE PLASTICHE</b>	<b>6</b>	<b>10</b>	<b>7</b>	<b>16</b>	<b>3</b>	<b>10</b>	<b>7</b>	<b>33</b>	<b>8</b>	<b>242</b>	<b>4</b>	<b>12</b>
25		6	10	7	16	3	10	7	33	8	242	4	12
<b>DI</b>	<b>FABBRICAZIONE DI PRODOTTI DELLA LAVORAZIONE DI MINERALI NON METALLIFERI</b>	<b>46</b>	<b>96</b>	<b>45</b>	<b>141</b>	<b>51</b>	<b>271</b>	<b>54</b>	<b>238</b>	<b>56</b>	<b>834</b>	<b>34</b>	<b>288</b>
26		46	96	45	141	51	271	54	238	56	834	34	288
<b>DJ</b>	<b>PRODUZIONE DI METALLO E FABBRICAZIONE DI PRODOTTI IN METALLO</b>	<b>153</b>	<b>174</b>	<b>201</b>	<b>329</b>	<b>139</b>	<b>313</b>	<b>63</b>	<b>262</b>	<b>33</b>	<b>291</b>	<b>23</b>	<b>90</b>
27		2	2	1	1	1	1	2	8	2	20	-	-
28		151	172	200	328	138	312	61	254	31	271	23	90
<b>DK</b>	<b>FABBRICAZIONE DI MACCHINE ED APPARECCHI MECCANICI, COMPRESI L'INSTALLAZIONE, IL MONTAGGIO, LA RIPARAZIONE E LA MANUTENZIONE</b>	<b>25</b>	<b>39</b>	<b>20</b>	<b>43</b>	<b>15</b>	<b>37</b>	<b>7</b>	<b>40</b>	<b>4</b>	<b>24</b>	<b>7</b>	<b>36</b>
29		25	39	20	43	15	37	7	40	4	24	7	36
<b>DL</b>	<b>FABBRICAZIONE DI MACCHINE ELETTRICHE E DI APPARECCHIATURE ELETTRICHE ED OTTICHE</b>	<b>135</b>	<b>167</b>	<b>61</b>	<b>132</b>	<b>25</b>	<b>80</b>	<b>6</b>	<b>46</b>	<b>12</b>	<b>258</b>	<b>15</b>	<b>30</b>
30		1	1	-	-	-	-	-	-	2	63	-	-
31		14	17	18	53	6	18	4	34	6	134	6	10
32		46	52	8	22	4	26	-	-	-	-	2	3
33		74	97	35	57	15	36	2	12	4	61	7	17
<b>DM</b>	<b>FABBRICAZIONE DI MEZZI DI TRASPORTO</b>	<b>1</b>	<b>1</b>	<b>1</b>	<b>1</b>	<b>5</b>	<b>12</b>	<b>2</b>	<b>13</b>	<b>5</b>	<b>95</b>	<b>1</b>	<b>1</b>
34		-	-	-	-	-	-	-	-	3	35	1	1
35		1	1	1	1	5	12	2	13	2	60	-	-

**Tavola 3.22 segue - Unità locali delle imprese e addetti per classe di superficie coperta, sezione, sottosezione e divisione di attività economica, classe di addetti e tipo di comune**

ATTIVITÀ ECONOMICHE CLASSI DI ADDETTI TIPO DI COMUNE		CLASSI DI SUPERFICIE COPERTA (mq)										UNITÀ LOCALI CON SUPERFICIE NON INDI- CATA	
		1 - 50		51 - 100		101 - 200		201 - 500		501 E PIÙ			
		N.	Addetti	N.	Addetti	N.	Addetti	N.	Addetti	N.	Addetti		
DN	ALTRE INDUSTRIE MANIFATTURIERE	83	101	35	58	15	33	17	69	22	375	13	53
36		79	94	34	54	13	31	15	54	20	368	9	49
37		4	7	1	4	2	2	2	15	2	7	4	4
E	PRODUZIONE E DISTRIBUZIONE DI ENERGIA ELETTRICA, GAS E ACQUA	8	23	14	63	15	78	9	201	24	1.300	3	30
40		5	18	14	63	15	78	9	201	24	1.300	2	21
41		3	5	-	-	-	-	-	-	-	-	1	9
F	COSTRUZIONI	1.192	2.988	386	1.592	176	965	73	695	42	1.222	1.242	6.293
45		1.192	2.988	386	1.592	176	965	73	695	42	1.222	1.242	6.293
G	COMMERCIO ALL'INGROSSO E AL DETTAGLIO; RIPARAZIONE DI AUTOVEICOLI, MOTOCICLI E DI BENI PERSONALI E PER LA CASA	7.730	9.671	3.508	5.737	1.688	3.771	808	2.915	413	3.577	3.650	5.045
50		737	946	836	1.236	451	909	175	541	76	718	204	504
51		428	598	301	659	224	667	207	999	129	1.370	210	396
52		6.565	8.127	2.371	3.842	1.013	2.195	426	1.375	208	1.489	3.236	4.145
H	ALBERGHI E RISTORANTI	929	1.282	921	1.578	397	984	211	628	168	1.003	292	636
55		929	1.282	921	1.578	397	984	211	628	168	1.003	292	636
I	TRASPORTI, MAGAZZINAGGIO E COMUNICAZIONI	336	677	171	718	106	858	62	902	70	2.753	418	1.755
60		182	323	50	199	33	303	31	504	41	1.356	369	1.473
61		-	-	-	-	-	-	-	-	-	-	1	3
62		-	-	-	-	-	-	-	-	-	-	-	-
63		64	101	21	44	7	21	9	21	7	81	40	128
64		90	253	100	475	66	534	22	377	22	1.316	8	151
J	INTERMEDIAZIONE MONETARIA E FINANZIARIA	240	315	164	338	92	366	58	476	33	1.691	32	87
65		8	9	14	44	33	182	51	429	33	1.691	10	53
66		3	3	15	27	12	48	1	8	-	-	4	7
67		229	303	135	267	47	136	6	39	-	-	18	27
K	ATTIVITÀ IMMOBILIARI, NOLEGGIO, INFORMATICA, RICERCA, ALTRE ATTIVITÀ PROFESSIONALI ED IMPRENDITORIALI	2.116	2.636	701	1.389	208	740	45	341	11	228	237	1.516
70		53	78	15	24	8	26	2	7	3	5	4	4
71		28	34	11	17	2	3	2	13	1	5	9	19
72		93	171	63	184	26	99	8	108	1	192	10	134
73		21	27	3	4	2	26	1	1	-	-	2	14
74		1.921	2.326	609	1.160	170	586	32	212	6	26	212	1.345
M	ISTRUZIONE	92	169	80	177	35	203	10	137	4	75	13	42
80		92	169	80	177	35	203	10	137	4	75	13	42
N	SANITÀ E ALTRI SERVIZI SOCIALI	1.024	1.274	386	624	110	325	19	119	19	605	62	259
85		1.024	1.274	386	624	110	325	19	119	19	605	62	259
O	ALTRI SERVIZI PUBBLICI, SOCIALI E PERSONALI	1.563	1.852	315	552	111	317	45	288	32	237	172	496
90		14	18	2	18	1	9	-	-	-	-	14	60
92		136	212	95	178	65	166	36	246	17	96	49	173
93		1.413	1.622	218	356	45	142	9	42	15	141	109	263
<b>TOTALE</b>		<b>16.444</b>	<b>22.927</b>	<b>7.759</b>	<b>15.042</b>	<b>3.700</b>	<b>11.123</b>	<b>1.722</b>	<b>8.675</b>	<b>1.109</b>	<b>18.126</b>	<b>6.461</b>	<b>17.890</b>
di cui unità locali:													
	- artigiane	4.044	5.707	2.168	3.977	1.180	3.070	450	1.786	135	881	1.358	3.080
	- dell'industria in senso stretto (a)	1.182	1.648	1.095	2.259	762	2.534	381	2.133	303	6.635	248	1.167
	- dei servizi	14.030	17.876	6.246	11.113	2.747	7.564	1.258	5.806	750	10.169	4.876	9.836
CLASSE DI ADDETTI													
0 - 1		12.924	12.881	4.426	4.401	1.337	1.328	338	332	107	104	4.381	4.347
2		2.310	4.620	1.786	3.572	890	1.780	331	662	108	216	909	1.818
3 - 5		1.023	3.582	1.286	4.587	1.078	3.970	640	2.437	284	1.106	675	2.503
6 - 9		156	1.070	177	1.241	270	1.904	237	1.688	187	1.354	219	1.573
10 - 19		29	344	68	854	93	1.208	122	1.553	218	2.904	166	2.194
20 - 49		-	-	16	387	32	933	45	1.190	141	4.283	82	2.306
50 - 99		-	-	-	-	-	-	6	361	36	2.493	19	1.279
100 - 199		1	121	-	-	-	-	3	452	20	2.877	6	740
200 - 499		1	309	-	-	-	-	-	-	7	2.066	4	1.130
500 - 999		-	-	-	-	-	-	-	-	1	723	-	-
1000 e più		-	-	-	-	-	-	-	-	-	-	-	-
<b>TOTALE</b>		<b>16.444</b>	<b>22.927</b>	<b>7.759</b>	<b>15.042</b>	<b>3.700</b>	<b>11.123</b>	<b>1.722</b>	<b>8.675</b>	<b>1.109</b>	<b>18.126</b>	<b>6.461</b>	<b>17.890</b>
TIPO DI COMUNE													
	- Comune capoluogo	2.877	4.157	1.315	3.028	549	2.081	222	1.565	143	4.507	418	2.318
	- Altri comuni	13.567	18.770	6.444	12.014	3.151	9.042	1.500	7.110	966	13.619	6.043	15.572
<b>TOTALE</b>		<b>16.444</b>	<b>22.927</b>	<b>7.759</b>	<b>15.042</b>	<b>3.700</b>	<b>11.123</b>	<b>1.722</b>	<b>8.675</b>	<b>1.109</b>	<b>18.126</b>	<b>6.461</b>	<b>17.890</b>

(a) Comprende le sezioni di attività: C - Estrazione di minerali; D - Attività manifatturiere; E - Produzione e distribuzione di energia elettrica, gas e acqua

**Tavola 3.23 - Mezzi di trasporto in dotazione alle unità locali delle imprese per tipo, sezione, sottosezione e divisione di attività economica, classe di addetti e tipo di comune**

ATTIVITÀ ECONOMICHE CLASSI DI ADDETTI TIPO DI COMUNE	MOTOVEICOLI		AUTOVETTURE		AUTOBUS		AUTOCARRI		RIMORCHI MORCHI E MOTRICI		SEMIRI- SPECIALI O PER TRA- SPORTI SPECIFICI (a)		Unità locali con mezzi di trasporto non indicati (b)
	Unità locali	N.	Unità locali	N.	Unità locali	N.	Unità locali	N.	Unità locali	N.	Unità locali	N.	
<b>A</b> <b>AGRICOLTURA, CACCIA E SILVICOLTURA</b>	<b>6</b>	<b>6</b>	<b>61</b>	<b>78</b>	<b>3</b>	<b>7</b>	<b>85</b>	<b>123</b>	<b>16</b>	<b>22</b>	<b>23</b>	<b>36</b>	<b>52</b>
01	2	2	39	48	3	7	25	32	5	5	14	24	37
02	4	4	22	30	-	-	60	91	11	17	9	12	15
<b>B</b> <b>PESCA, PISCICOLTURA E SERVIZI CONNESSI</b>	-	-	<b>5</b>	<b>6</b>	-	-	<b>2</b>	<b>3</b>	-	-	<b>1</b>	<b>1</b>	<b>12</b>
05	-	-	5	6	-	-	2	3	-	-	1	1	12
<b>C</b> <b>ESTRAZIONE DI MINE- RALI</b>	<b>1</b>	<b>1</b>	<b>23</b>	<b>33</b>	-	-	<b>31</b>	<b>96</b>	<b>9</b>	<b>18</b>	<b>14</b>	<b>32</b>	<b>8</b>
<b>CA</b> <b>ESTRAZIONE DI MINE- RALI ENERGETICI</b>	-	-	-	-	-	-	-	-	-	-	-	-	-
10	-	-	-	-	-	-	-	-	-	-	-	-	-
11	-	-	-	-	-	-	-	-	-	-	-	-	-
12	-	-	-	-	-	-	-	-	-	-	-	-	-
<b>CB</b> <b>ESTRAZIONE DI MINE- RALI NON ENERGETICI</b>	<b>1</b>	<b>1</b>	<b>23</b>	<b>33</b>	-	-	<b>31</b>	<b>96</b>	<b>9</b>	<b>18</b>	<b>14</b>	<b>32</b>	<b>8</b>
13	-	-	-	-	-	-	-	-	-	-	-	-	-
14	1	1	23	33	-	-	31	96	9	18	14	32	8
<b>D</b> <b>ATTIVITÀ MANIFATTU- RIERE</b>	<b>94</b>	<b>128</b>	<b>1.238</b>	<b>1.683</b>	<b>14</b>	<b>17</b>	<b>1.113</b>	<b>1.892</b>	<b>69</b>	<b>143</b>	<b>86</b>	<b>210</b>	<b>1.815</b>
<b>DA</b> <b>INDUSTRIE ALIMENTARI, DELLE BEVANDE E DEL TABACCO</b>	<b>44</b>	<b>51</b>	<b>292</b>	<b>402</b>	<b>5</b>	<b>7</b>	<b>359</b>	<b>613</b>	<b>15</b>	<b>35</b>	<b>12</b>	<b>34</b>	<b>360</b>
15	*	*	*	*	*	*	*	*	*	*	*	*	*
16	*	*	*	*	*	*	*	*	*	*	*	*	*
<b>DB</b> <b>INDUSTRIE TESSILI E DELL'ABBIGLIAMENTO</b>	<b>2</b>	<b>2</b>	<b>97</b>	<b>119</b>	<b>2</b>	<b>2</b>	<b>28</b>	<b>37</b>	<b>3</b>	<b>4</b>	<b>1</b>	<b>1</b>	<b>333</b>
17	2	2	31	42	-	-	12	15	3	4	1	1	61
18	-	-	66	77	2	2	16	22	-	-	-	-	272
<b>DC</b> <b>INDUSTRIE CONCIARIE, FABBRICAZIONE DI PRO- DOTTI IN CUOIO, PELLE E SIMILARI</b>	<b>1</b>	<b>1</b>	<b>11</b>	<b>16</b>	-	-	<b>11</b>	<b>13</b>	<b>1</b>	<b>4</b>	<b>1</b>	<b>1</b>	<b>10</b>
19	1	1	11	16	-	-	11	13	1	4	1	1	10
<b>DD</b> <b>INDUSTRIA DEL LEGNO E DEI PRODOTTI IN LE- GNO</b>	<b>20</b>	<b>25</b>	<b>220</b>	<b>258</b>	-	-	<b>178</b>	<b>232</b>	<b>11</b>	<b>22</b>	<b>10</b>	<b>10</b>	<b>397</b>
20	20	25	220	258	-	-	178	232	11	22	10	10	397
<b>DE</b> <b>FABBRICAZIONE DELLA PASTA-CARTA, DELLA CARTA E DEI PRODOTTI DI CARTA; STAMPA ED EDITORIA</b>	<b>*</b>	<b>*</b>	<b>*</b>	<b>*</b>	<b>*</b>	<b>*</b>	<b>*</b>	<b>*</b>	<b>*</b>	<b>*</b>	<b>*</b>	<b>*</b>	<b>*</b>
21	*	*	*	*	*	*	*	*	*	*	*	*	*
22	4	5	66	80	1	1	11	11	-	-	-	-	77
<b>DF</b> <b>FABBRICAZIONE DI COKE, RAFFINERIE DI PE- TROLIO, TRATTAMENTO DEI COMBUSTIBILI NU- CLEARI</b>	-	-	<b>5</b>	<b>12</b>	-	-	<b>4</b>	<b>25</b>	<b>2</b>	<b>4</b>	<b>2</b>	<b>3</b>	<b>4</b>
23	-	-	5	12	-	-	4	25	2	4	2	3	4
<b>DG</b> <b>FABBRICAZIONE DI PRO- DOTTI CHIMICI E DI FIBRE SINTETICHE E ARTIFI- CIALI</b>	<b>1</b>	<b>1</b>	<b>12</b>	<b>17</b>	-	-	<b>6</b>	<b>9</b>	-	-	-	-	<b>14</b>
24	1	1	12	17	-	-	6	9	-	-	-	-	14
<b>DH</b> <b>FABBRICAZIONE DI ARTI- COLI IN GOMMA E MATE- RIE PLASTICHE</b>	<b>1</b>	<b>2</b>	<b>17</b>	<b>31</b>	-	-	<b>14</b>	<b>27</b>	<b>1</b>	<b>1</b>	-	-	<b>13</b>
25	1	2	17	31	-	-	14	27	1	1	-	-	13

**Tavola 3.23 segue - Mezzi di trasporto in dotazione alle unità locali delle imprese per tipo, sezione, sottosezione e divisione di attività economica, classe di addetti e tipo di comune**

ATTIVITÀ ECONOMICHE CLASSI DI ADDETTI TIPO DI COMUNE	MOTOVEICOLI		AUTOVETTURE		AUTOBUS		AUTOCARRI		RIMORCHI MORCHI E MOTRICI		SEMIRI- SPECIALI O PER TRA- SPORTI SPECIFICI (a)		Unità locali con mezzi di trasporto non indicati (b)
	Unità locali	N.	Unità locali	N.	Unità locali	N.	Unità locali	N.	Unità locali	N.	Unità locali	N.	
DI FABBRICAZIONE DI PRODOTTI DELLA LAVORAZIONE DI MINERALI NON METALLIFERI	6	17	111	203	1	2	154	435	28	61	50	149	86
26	6	17	111	203	1	2	154	435	28	61	50	149	86
DJ PRODUZIONE DI METALLO E FABBRICAZIONE DI PRODOTTI IN METALLO	9	18	204	261	1	1	246	292	2	4	5	5	242
27	-	-	4	7	-	-	4	11	-	-	-	-	2
28	9	18	200	254	1	1	242	281	2	4	5	5	240
DK FABBRICAZIONE DI MACCHINE ED APPARECCHI MECCANICI, COMPRESI L'INSTALLAZIONE, IL MONTAGGIO, LA RIPARAZIONE E LA MANUTENZIONE	1	1	37	55	2	2	19	31	-	-	1	1	33
29	1	1	37	55	2	2	19	31	-	-	1	1	33
DL FABBRICAZIONE DI MACCHINE ELETTRICHE E DI APPARECCHIATURE ELETTRICHE ED OTTICHE	*	*	*	*	*	*	*	*	*	*	*	*	*
30	*	*	*	*	*	*	*	*	*	*	*	*	*
31	-	-	22	47	-	-	19	74	-	-	1	1	21
32	1	1	32	42	-	-	5	7	-	-	1	1	23
33	2	2	39	44	-	-	6	10	-	-	-	-	96
DM FABBRICAZIONE DI MEZZI DI TRASPORTO	*	*	*	*	*	*	*	*	*	*	*	*	*
34	*	*	*	*	*	*	*	*	*	*	*	*	*
35	-	-	5	5	-	-	4	8	2	3	1	2	4
DN ALTRE INDUSTRIE MANIFATTURIERE	2	2	61	79	2	2	46	64	4	5	1	2	97
36	1	1	57	74	2	2	37	50	2	3	-	-	93
37	1	1	4	5	-	-	9	14	2	2	1	2	4
E PRODUZIONE E DISTRIBUZIONE DI ENERGIA ELETTRICA, GAS E ACQUA	*	*	*	*	*	*	*	*	*	*	*	*	*
40	1	1	51	244	-	-	26	226	1	1	16	43	9
41	*	*	*	*	*	*	*	*	*	*	*	*	*
F COSTRUZIONI	81	103	1.290	2.095	13	18	1.321	2.453	133	201	317	592	1.072
45	81	103	1.290	2.095	13	18	1.321	2.453	133	201	317	592	1.072
G COMMERCIO ALL'INGROSSO E AL DETTAGLIO; RIPARAZIONE DI AUTOVEICOLI, MOTOCICLI E DI BENI PERSONALI E PER LA CASA	419	451	4.945	6.164	10	13	3.303	4.308	89	144	162	213	9.892
50	27	28	652	880	-	-	145	177	15	25	23	29	1.711
51	26	35	733	1.170	1	1	519	1.064	23	47	16	24	471
52	366	388	3.560	4.114	9	12	2.639	3.067	51	72	123	160	7.710
H ALBERGHI E RISTORANTI	25	26	558	636	8	8	71	79	-	-	9	9	2.301
55	25	26	558	636	8	8	71	79	-	-	9	9	2.301
I TRASPORTI, MAGAZZINAGGIO E COMUNICAZIONI	8	11	256	394	43	617	500	1.170	118	475	28	97	425
60	6	7	195	274	41	604	430	713	109	434	23	86	82
61	*	*	*	*	*	*	*	*	*	*	*	*	*
62	-	-	-	-	-	-	-	-	-	-	-	-	-
63	*	*	*	*	*	*	*	*	*	*	*	*	*
64	-	-	19	53	-	-	17	356	-	-	3	4	283



**Tavola 3.23 segue - Mezzi di trasporto in dotazione alle unità locali delle imprese per tipo, sezione, sottosezione e divisione di attività economica, classe di addetti e tipo di comune**

ATTIVITÀ ECONOMICHE CLASSI DI ADDETTI TIPO DI COMUNE	MOTOVEICOLI		AUTOVETTURE		AUTOBUS		AUTOCARRI		RIMORCHI MORCHI E MOTRICI		SEMIRI- AUTOVEICOLI PER USI SPECIALI O PER TRA- SPORTI SPECIFICI (a)		Unità locali con mezzi di trasporto non indicati (b)
	Unità locali	N.	Unità locali	N.	Unità locali	N.	Unità locali	N.	Unità locali	N.	Unità locali	N.	
<b>J</b> <b>INTERMEDIAZIONE MO- NETARIA E FINANZIARIA</b>	<b>2</b>	<b>3</b>	<b>220</b>	<b>315</b>	-	-	<b>4</b>	<b>6</b>	<b>1</b>	<b>2</b>	-	-	<b>398</b>
65	-	-	31	68	-	-	-	-	-	-	-	-	118
66	-	-	3	3	-	-	-	-	-	-	-	-	32
67	2	3	186	244	-	-	4	6	1	2	-	-	248
<b>K</b> <b>ATTIVITÀ IMMOBILIARI, NOLEGGIO, INFORMA- TICA, RICERCA, ALTRE ATTIVITÀ PROFESSIONI- NALI ED IMPRENDITO- RIALI</b>	<b>25</b>	<b>34</b>	<b>1.523</b>	<b>1.832</b>	<b>2</b>	<b>2</b>	<b>68</b>	<b>110</b>	<b>2</b>	<b>3</b>	<b>13</b>	<b>27</b>	<b>1.752</b>
70	2	2	41	55	-	-	3	7	-	-	-	-	43
71	1	10	12	52	1	1	6	14	2	3	2	8	33
72	-	-	75	116	-	-	8	12	-	-	-	-	123
73	1	1	15	20	-	-	4	8	-	-	1	1	13
74	21	21	1.380	1.589	1	1	47	69	-	-	10	18	1.540
<b>M</b> <b>ISTRUZIONE</b>	<b>36</b>	<b>36</b>	<b>127</b>	<b>251</b>	<b>56</b>	<b>60</b>	<b>52</b>	<b>52</b>	<b>15</b>	<b>17</b>	<b>5</b>	<b>10</b>	<b>106</b>
80	36	36	127	251	56	60	52	52	15	17	5	10	106
<b>N</b> <b>SANITÀ E ALTRI SERVIZI SOCIALI</b>	<b>12</b>	<b>13</b>	<b>743</b>	<b>826</b>	-	-	<b>4</b>	<b>6</b>	-	-	<b>4</b>	<b>6</b>	<b>866</b>
85	12	13	743	826	-	-	4	6	-	-	4	6	866
<b>O</b> <b>ALTRI SERVIZI PUBBLICI, SOCIALI E PERSONALI</b>	<b>9</b>	<b>9</b>	<b>288</b>	<b>365</b>	<b>5</b>	<b>6</b>	<b>53</b>	<b>78</b>	-	-	<b>36</b>	<b>60</b>	<b>1.886</b>
90	2	2	9	9	-	-	8	13	-	-	5	8	9
92	2	2	72	120	4	5	16	21	-	-	2	9	311
93	5	5	207	236	1	1	29	44	-	-	29	43	1.566
<b>TOTALE</b>	<b>719</b>	<b>822</b>	<b>11.330</b>	<b>14.927</b>	<b>154</b>	<b>748</b>	<b>6.635</b>	<b>10.604</b>	<b>453</b>	<b>1.026</b>	<b>714</b>	<b>1.336</b>	<b>20.595</b>
di cui unità locali:													
- artigiane	159	183	2.707	3.268	29	71	2.179	3.076	172	370	233	348	4.985
- dell'industria in senso stretto (c)	96	130	1.314	1.965	14	17	1.172	2.216	79	162	116	285	1.833
- dei servizi	536	583	8.660	10.783	124	706	4.055	5.809	225	641	257	422	17.626
<b>CLASSE DI ADDETTI</b>													
0 - 1	419	457	6.205	6.676	39	71	2.918	3.269	112	135	199	272	14.340
2	111	121	2.057	2.574	35	80	1.173	1.458	64	90	107	162	3.343
3 - 5	118	137	1.901	2.802	35	65	1.548	2.464	119	270	183	289	2.110
6 - 9	25	37	553	1.030	14	39	499	1.060	67	207	96	201	456
10 - 19	26	36	370	832	16	125	311	963	52	156	69	181	221
20 - 49	17	19	181	610	8	109	149	937	33	155	43	192	86
50 - 99	1	1	35	203	3	94	22	183	4	10	8	22	25
100 - 199	2	14	19	143	3	163	11	262	1	1	7	12	10
200 - 499	-	-	8	37	1	2	4	8	1	2	2	5	4
500 - 999	-	-	1	20	-	-	-	-	-	-	-	-	-
1000 e più	-	-	-	-	-	-	-	-	-	-	-	-	-
<b>TOTALE</b>	<b>719</b>	<b>822</b>	<b>11.330</b>	<b>14.927</b>	<b>154</b>	<b>748</b>	<b>6.635</b>	<b>10.604</b>	<b>453</b>	<b>1.026</b>	<b>714</b>	<b>1.336</b>	<b>20.595</b>
<b>TIPO DI COMUNE</b>													
- Comune capoluogo	78	88	1.825	2.622	21	171	482	1.226	37	124	58	114	3.402
- Altri comuni	641	734	9.505	12.305	133	577	6.153	9.378	416	902	656	1.222	17.193
<b>TOTALE</b>	<b>719</b>	<b>822</b>	<b>11.330</b>	<b>14.927</b>	<b>154</b>	<b>748</b>	<b>6.635</b>	<b>10.604</b>	<b>453</b>	<b>1.026</b>	<b>714</b>	<b>1.336</b>	<b>20.595</b>

(a) Per il commercio ambulante trattasi di autonegozi (automarket) e di altri mezzi di trasporto non altrove classificati

(b) Comprende le unità locali non interessate al fenomeno e quelle che, pur disponendo di mezzi di trasporto, non hanno fornito risposta

(c) Comprende le sezioni di attività: C - Estrazione di minerali; D - Attività manifatturiere; E - Produzione e distribuzione di energia elettrica, gas e acqua

## Le unità locali delle istituzioni

**Tavola 3.24 - Unità locali delle istituzioni per classe di addetti, forma istituzionale (a) e tipo di comune**

FORME ISTITUZIONALI TIPO DI COMUNE	CLASSI DI ADDETTI											Unità locali senza ad- detti	Totale
	1	2	3 - 5	6 - 9	10 - 19	20 - 49	50 - 99	100 - 199	200 - 499	500 - 999	1000 e più		
<b>DATI ASSOLUTI</b>													
Ministero o organo costituzionale	17	118	272	311	267	249	95	16	4	-	-	-	1.349
Ente locale (regione, provincia, co- mune)	87	46	72	54	111	100	31	8	4	1	-	32	546
Comunità montana	-	1	-	1	3	6	-	-	-	1	-	-	12
Ente sanitario pubblico	32	13	64	33	29	12	5	5	15	-	1	2	211
Ente di previdenza	-	-	1	4	2	2	2	-	1	-	-	-	12
Ente economico o ente di ricerca	2	2	15	13	20	13	10	5	-	-	-	2	82
Ente di assistenza, culturale, spor- tivo	5	2	4	3	4	2	1	-	-	2	-	27	50
Associazione riconosciuta o fonda- zione	66	23	23	5	10	3	-	-	-	-	-	156	286
Associazione non riconosciuta	168	45	42	20	13	4	-	-	-	-	-	313	605
Altra forma	1	1	5	2	5	3	3	-	-	1	-	-	21
<b>TOTALE</b>	<b>378</b>	<b>251</b>	<b>498</b>	<b>446</b>	<b>464</b>	<b>394</b>	<b>147</b>	<b>34</b>	<b>24</b>	<b>5</b>	<b>1</b>	<b>532</b>	<b>3.174</b>
di cui unità locali:													
- delle istituzioni pubbliche	144	183	433	421	441	387	147	34	24	5	1	63	2.283
- delle istituzioni sociali private	234	68	65	25	23	7	-	-	-	-	-	469	891
TIPO DI COMUNE													
- Comune capoluogo	105	37	71	60	79	56	46	13	10	1	1	82	561
- Altri comuni	273	214	427	386	385	338	101	21	14	4	-	450	2.613
<b>TOTALE</b>	<b>378</b>	<b>251</b>	<b>498</b>	<b>446</b>	<b>464</b>	<b>394</b>	<b>147</b>	<b>34</b>	<b>24</b>	<b>5</b>	<b>1</b>	<b>532</b>	<b>3.174</b>
<b>COMPOSIZIONE PERCENTUALE PER COLONNA</b>													
Ministero o organo costituzionale	4,5	47,0	54,6	69,7	57,5	63,2	64,6	47,1	16,7	-	-	-	42,5
Ente locale (regione, provincia, co- mune)	23,0	18,3	14,5	12,1	23,9	25,4	21,1	23,5	16,7	20,0	-	6,0	17,2
Comunità montana	-	0,4	-	0,2	0,6	1,5	-	-	-	20,0	-	-	0,4
Ente sanitario pubblico	8,5	5,2	12,9	7,4	6,3	3,0	3,4	14,7	62,5	-	100,0	0,4	6,6
Ente di previdenza	-	-	0,2	0,9	0,4	0,5	1,4	-	4,2	-	-	-	0,4
Ente economico o ente di ricerca	0,5	0,8	3,0	2,9	4,3	3,3	6,8	14,7	-	-	-	0,4	2,6
Ente di assistenza, culturale, spor- tivo	1,3	0,8	0,8	0,7	0,9	0,5	0,7	-	-	40,0	-	5,1	1,6
Associazione riconosciuta o fonda- zione	17,5	9,2	4,6	1,1	2,2	0,8	-	-	-	-	-	29,3	9,0
Associazione non riconosciuta	44,4	17,9	8,4	4,5	2,8	1,0	-	-	-	-	-	58,8	19,1
Altra forma	0,3	0,4	1,0	0,4	1,1	0,8	2,0	-	-	20,0	-	-	0,7
<b>TOTALE</b>	<b>100,0</b>	<b>100,0</b>	<b>100,0</b>	<b>100,0</b>	<b>100,0</b>	<b>100,0</b>	<b>100,0</b>	<b>100,0</b>	<b>100,0</b>	<b>100,0</b>	<b>100,0</b>	<b>100,0</b>	<b>100,0</b>
di cui unità locali:													
- delle istituzioni pubbliche	38,1	72,9	86,9	94,4	95,0	98,2	100,0	100,0	100,0	100,0	100,0	11,8	71,9
- delle istituzioni sociali private	61,9	27,1	13,1	5,6	5,0	1,8	-	-	-	-	-	88,2	28,1
TIPO DI COMUNE													
- Comune capoluogo	27,8	14,7	14,3	13,5	17,0	14,2	31,3	38,2	41,7	20,0	100,0	15,4	17,7
- Altri comuni	72,2	85,3	85,7	86,5	83,0	85,8	68,7	61,8	58,3	80,0	-	84,6	82,3
<b>TOTALE</b>	<b>100,0</b>	<b>100,0</b>	<b>100,0</b>	<b>100,0</b>	<b>100,0</b>	<b>100,0</b>	<b>100,0</b>	<b>100,0</b>	<b>100,0</b>	<b>100,0</b>	<b>100,0</b>	<b>100,0</b>	<b>100,0</b>
<b>COMPOSIZIONE PERCENTUALE PER RIGA</b>													
Ministero o organo costituzionale	1,3	8,7	20,2	23,1	19,8	18,5	7,0	1,2	0,3	-	-	-	100,0
Ente locale (regione, provincia, co- mune)	15,9	8,4	13,2	9,9	20,3	18,3	5,7	1,5	0,7	0,2	-	5,9	100,0
Comunità montana	-	8,3	-	8,3	25,0	50,0	-	-	-	8,3	-	-	100,0
Ente sanitario pubblico	15,2	6,2	30,3	15,6	13,7	5,7	2,4	2,4	7,1	-	0,5	0,9	100,0
Ente di previdenza	-	-	8,3	33,3	16,7	16,7	16,7	-	8,3	-	-	-	100,0
Ente economico o ente di ricerca	2,4	2,4	18,3	15,9	24,4	15,9	12,2	6,1	-	-	-	2,4	100,0
Ente di assistenza, culturale, spor- tivo	10,0	4,0	8,0	6,0	8,0	4,0	2,0	-	-	4,0	-	54,0	100,0
Associazione riconosciuta o fonda- zione	23,1	8,0	8,0	1,7	3,5	1,0	-	-	-	-	-	54,5	100,0
Associazione non riconosciuta	27,8	7,4	6,9	3,3	2,1	0,7	-	-	-	-	-	51,7	100,0
Altra forma	4,8	4,8	23,8	9,5	23,8	14,3	14,3	-	-	4,8	-	-	100,0
<b>TOTALE</b>	<b>11,9</b>	<b>7,9</b>	<b>15,7</b>	<b>14,1</b>	<b>14,6</b>	<b>12,4</b>	<b>4,6</b>	<b>1,1</b>	<b>0,8</b>	<b>0,2</b>	<b>..</b>	<b>16,8</b>	<b>100,0</b>
di cui unità locali:													
- delle istituzioni pubbliche	6,3	8,0	19,0	18,4	19,3	17,0	6,4	1,5	1,1	0,2	..	2,8	100,0
- delle istituzioni sociali private	26,3	7,6	7,3	2,8	2,6	0,8	-	-	-	-	-	52,6	100,0
TIPO DI COMUNE													
- Comune capoluogo	18,7	6,6	12,7	10,7	14,1	10,0	8,2	2,3	1,8	0,2	0,2	14,6	100,0
- Altri comuni	10,4	8,2	16,3	14,8	14,7	12,9	3,9	0,8	0,5	0,2	-	17,2	100,0
<b>TOTALE</b>	<b>11,9</b>	<b>7,9</b>	<b>15,7</b>	<b>14,1</b>	<b>14,6</b>	<b>12,4</b>	<b>4,6</b>	<b>1,1</b>	<b>0,8</b>	<b>0,2</b>	<b>..</b>	<b>16,8</b>	<b>100,0</b>

(a) Riferita a quella delle istituzioni da cui dipendono

**Tavola 3.25 - Addetti alle unità locali delle istituzioni per classe di addetti, forma istituzionale (a) e tipo di comune**

FORME ISTITUZIONALI TIPO DI COMUNE	CLASSI DI ADDETTI											Totale
	1	2	3 - 5	6 - 9	10 - 19	20 - 49	50 - 99	100 - 199	200 - 499	500 - 999	1000 e più	
<b>DATI ASSOLUTI</b>												
Ministero o organo costituzionale	17	236	1.058	2.349	3.600	7.481	6.473	1.991	1.089	-	-	24.294
Ente locale (regione, provincia, comune)	87	92	272	401	1.550	2.958	2.150	1.059	1.113	755	-	10.437
Comunità montana	-	2	-	7	50	191	-	-	-	734	-	984
Ente sanitario pubblico	32	26	260	249	397	416	353	795	4.270	-	1.215	8.013
Ente di previdenza	-	-	4	30	26	54	134	-	232	-	-	480
Ente economico o ente di ricerca	2	4	55	97	283	391	683	604	-	-	-	2.119
Ente di assistenza, culturale, sportivo	5	4	16	26	58	61	95	-	-	1.615	-	1.880
Associazione riconosciuta o fondazione	66	46	88	35	134	72	-	-	-	-	-	441
Associazione non riconosciuta	168	90	158	146	167	119	-	-	-	-	-	848
Altra forma	1	2	21	13	76	86	249	-	-	523	-	971
<b>TOTALE</b>	<b>378</b>	<b>502</b>	<b>1.932</b>	<b>3.353</b>	<b>6.341</b>	<b>11.829</b>	<b>10.137</b>	<b>4.449</b>	<b>6.704</b>	<b>3.627</b>	<b>1.215</b>	<b>50.467</b>
di cui addetti alle unità locali:												
- delle istituzioni pubbliche	144	366	1.686	3.172	6.040	11.638	10.137	4.449	6.704	3.627	1.215	49.178
- delle istituzioni sociali private	234	136	246	181	301	191	-	-	-	-	-	1.289
<b>TIPO DI COMUNE</b>												
- Comune capoluogo	105	74	286	450	1.086	1.740	3.134	1.769	2.909	755	1.215	13.523
- Altri comuni	273	428	1.646	2.903	5.255	10.089	7.003	2.680	3.795	2.872	-	36.944
<b>TOTALE</b>	<b>378</b>	<b>502</b>	<b>1.932</b>	<b>3.353</b>	<b>6.341</b>	<b>11.829</b>	<b>10.137</b>	<b>4.449</b>	<b>6.704</b>	<b>3.627</b>	<b>1.215</b>	<b>50.467</b>
<b>COMPOSIZIONE PERCENTUALE PER COLONNA</b>												
Ministero o organo costituzionale	4,5	47,0	54,8	70,1	56,8	63,2	63,9	44,8	16,2	-	-	48,1
Ente locale (regione, provincia, comune)	23,0	18,3	14,1	12,0	24,4	25,0	21,2	23,8	16,6	20,8	-	20,7
Comunità montana	-	0,4	-	0,2	0,8	1,6	-	-	-	20,2	-	1,9
Ente sanitario pubblico	8,5	5,2	13,5	7,4	6,3	3,5	3,5	17,9	63,7	-	100,0	15,9
Ente di previdenza	-	-	0,2	0,9	0,4	0,5	1,3	-	3,5	-	-	1,0
Ente economico o ente di ricerca	0,5	0,8	2,8	2,9	4,5	3,3	6,7	13,6	-	-	-	4,2
Ente di assistenza, culturale, sportivo	1,3	0,8	0,8	0,8	0,9	0,5	0,9	-	-	44,5	-	3,7
Associazione riconosciuta o fondazione	17,5	9,2	4,6	1,0	2,1	0,6	-	-	-	-	-	0,9
Associazione non riconosciuta	44,4	17,9	8,2	4,4	2,6	1,0	-	-	-	-	-	1,7
Altra forma	0,3	0,4	1,1	0,4	1,2	0,7	2,5	-	-	14,4	-	1,9
<b>TOTALE</b>	<b>100,0</b>	<b>100,0</b>	<b>100,0</b>	<b>100,0</b>	<b>100,0</b>	<b>100,0</b>	<b>100,0</b>	<b>100,0</b>	<b>100,0</b>	<b>100,0</b>	<b>100,0</b>	<b>100,0</b>
di cui addetti alle unità locali:												
- delle istituzioni pubbliche	38,1	72,9	87,3	94,6	95,3	98,4	100,0	100,0	100,0	100,0	100,0	97,4
- delle istituzioni sociali private	61,9	27,1	12,7	5,4	4,7	1,6	-	-	-	-	-	2,6
<b>TIPO DI COMUNE</b>												
- Comune capoluogo	27,8	14,7	14,8	13,4	17,1	14,7	30,9	39,8	43,4	20,8	100,0	26,8
- Altri comuni	72,2	85,3	85,2	86,6	82,9	85,3	69,1	60,2	56,6	79,2	-	73,2
<b>TOTALE</b>	<b>100,0</b>	<b>100,0</b>	<b>100,0</b>	<b>100,0</b>	<b>100,0</b>	<b>100,0</b>	<b>100,0</b>	<b>100,0</b>	<b>100,0</b>	<b>100,0</b>	<b>100,0</b>	<b>100,0</b>
<b>COMPOSIZIONE PERCENTUALE PER RIGA</b>												
Ministero o organo costituzionale	0,1	1,0	4,4	9,7	14,8	30,8	26,6	8,2	4,5	-	-	100,0
Ente locale (regione, provincia, comune)	0,8	0,9	2,6	3,8	14,9	28,3	20,6	10,1	10,7	7,2	-	100,0
Comunità montana	-	0,2	-	0,7	5,1	19,4	-	-	-	74,6	-	100,0
Ente sanitario pubblico	0,4	0,3	3,2	3,1	5,0	5,2	4,4	9,9	53,3	-	15,2	100,0
Ente di previdenza	-	-	0,8	6,3	5,4	11,3	27,9	-	48,3	-	-	100,0
Ente economico o ente di ricerca	0,1	0,2	2,6	4,6	13,4	18,5	32,2	28,5	-	-	-	100,0
Ente di assistenza, culturale, sportivo	0,3	0,2	0,9	1,4	3,1	3,2	5,1	-	-	85,9	-	100,0
Associazione riconosciuta o fondazione	15,0	10,4	20,0	7,9	30,4	16,3	-	-	-	-	-	100,0
Associazione non riconosciuta	19,8	10,6	18,6	17,2	19,7	14,0	-	-	-	-	-	100,0
Altra forma	0,1	0,2	2,2	1,3	7,8	8,9	25,6	-	-	53,9	-	100,0
<b>TOTALE</b>	<b>0,7</b>	<b>1,0</b>	<b>3,8</b>	<b>6,6</b>	<b>12,6</b>	<b>23,4</b>	<b>20,1</b>	<b>8,8</b>	<b>13,3</b>	<b>7,2</b>	<b>2,4</b>	<b>100,0</b>
di cui addetti alle unità locali:												
- delle istituzioni pubbliche	0,3	0,7	3,4	6,5	12,3	23,7	20,6	9,0	13,6	7,4	2,5	100,0
- delle istituzioni sociali private	18,2	10,6	19,1	14,0	23,4	14,8	-	-	-	-	-	100,0
<b>TIPO DI COMUNE</b>												
- Comune capoluogo	0,8	0,5	2,1	3,3	8,0	12,9	23,2	13,1	21,5	5,6	9,0	100,0
- Altri comuni	0,7	1,2	4,5	7,9	14,2	27,3	19,0	7,3	10,3	7,8	-	100,0
<b>TOTALE</b>	<b>0,7</b>	<b>1,0</b>	<b>3,8</b>	<b>6,6</b>	<b>12,6</b>	<b>23,4</b>	<b>20,1</b>	<b>8,8</b>	<b>13,3</b>	<b>7,2</b>	<b>2,4</b>	<b>100,0</b>

(a) Riferita a quella delle istituzioni da cui dipendono

**Tavola 3.26 - Unità locali delle Istituzioni per classe di addetti, sezione, sottosezione, divisione, gruppo di attività economica e tipo di comune**

ATTIVITÀ ECONOMICHE TIPO DI COMUNE	CLASSI DI ADDETTI											Unità locali senza ad- detti	Totale
	1	2	3 - 5	6 - 9	10 - 19	20 - 49	50 - 99	100 - 199	200 - 499	500 - 999	1000 e più		
<b>A</b> <b>AGRICOLTURA, CACCIA E SILVICOLTURA</b>	-	-	-	3	-	1	1	-	-	-	-	-	5
02	-	-	-	3	-	1	1	-	-	-	-	-	5
02.0	-	-	-	3	-	1	1	-	-	-	-	-	5
<b>D</b> <b>ATTIVITÀ MANIFATTU- RIERE</b>	11	4	4	1	-	-	-	-	-	-	-	-	22
<b>DA</b> <b>INDUSTRIE ALIMENTARI, DELLE BEVANDE E DEL TABACCO</b>	11	4	4	1	-	-	-	-	-	-	-	-	22
15	11	4	4	1	-	-	-	-	-	-	-	-	22
15.1	11	4	4	1	-	-	-	-	-	-	-	-	22
<b>E</b> <b>PRODUZIONE E DISTRI- BUZIONE DI ENERGIA ELETRICA, GAS E AC- QUA</b>	3	-	-	4	-	-	-	-	-	-	-	-	7
40	1	-	-	-	-	-	-	-	-	-	-	-	1
40.2	1	-	-	-	-	-	-	-	-	-	-	-	1
41	2	-	-	4	-	-	-	-	-	-	-	-	6
41.0	2	-	-	4	-	-	-	-	-	-	-	-	6
<b>F</b> <b>COSTRUZIONI</b>	-	-	2	-	-	-	-	-	-	-	-	-	3
45	-	-	2	-	-	-	-	-	-	-	-	-	3
45.2	-	-	2	-	-	-	-	-	-	-	-	-	3
<b>H</b> <b>ALBERGHI E RISTO- RANTI</b>	1	-	-	-	-	-	-	-	-	-	-	-	3
55	1	-	-	-	-	-	-	-	-	-	-	-	3
55.2	1	-	-	-	-	-	-	-	-	-	-	-	1
55.4	-	-	-	-	-	-	-	-	-	-	-	-	2
<b>I</b> <b>TRASPORTI, MAGAZZI- NAGGIO E COMUNICA- ZIONI</b>	2	-	4	-	-	1	-	-	-	-	-	-	7
60	2	-	2	-	-	1	-	-	-	-	-	-	5
60.2	2	-	2	-	-	1	-	-	-	-	-	-	5
63	-	-	2	-	-	-	-	-	-	-	-	-	2
63.2	-	-	2	-	-	-	-	-	-	-	-	-	2
<b>K</b> <b>ATTIVITÀ IMMOBILIARI, NOLEGGIO, INFORMA- TICA, RICERCA, ALTRE ATTIVITÀ PROFESSIONALI ED IMPRENDITO- RIALI</b>	1	2	2	1	2	2	-	-	-	-	-	-	10
73	1	1	2	1	1	2	-	-	-	-	-	-	8
73.1	1	1	2	1	1	2	-	-	-	-	-	-	8
74	-	1	-	-	1	-	-	-	-	-	-	-	2
74.8	-	1	-	-	1	-	-	-	-	-	-	-	2
<b>L</b> <b>PUBBLICA AMMINISTRA- ZIONE E DIFESA; ASSICU- RAZIONE SOCIALE OB- BLIGATORIA</b>	34	72	93	72	148	131	53	16	8	3	-	4	634
75	34	72	93	72	148	131	53	16	8	3	-	4	634
75.1	31	34	64	55	132	117	47	13	6	3	-	4	506
75.2	3	38	28	13	14	12	4	3	1	-	-	-	116
75.3	-	-	1	4	2	2	2	-	1	-	-	-	12
<b>M</b> <b>ISTRUZIONE</b>	27	89	262	301	258	239	83	12	1	1	-	17	1.290
80	27	89	262	301	258	239	83	12	1	1	-	17	1.290
80.1	24	87	255	283	172	76	10	-	-	-	-	14	921
80.2	2	1	7	15	83	160	73	12	1	-	-	3	357
80.3	-	-	-	2	3	2	-	-	-	1	-	-	8
80.4	1	1	-	1	-	1	-	-	-	-	-	-	4
<b>N</b> <b>SANITÀ E ALTRI SERVIZI SOCIALI</b>	55	25	83	41	34	13	7	5	15	1	1	42	322
85	55	25	83	41	34	13	7	5	15	1	1	42	322
85.1	33	13	58	28	27	12	6	5	15	-	1	11	209
85.2	-	-	1	1	1	-	-	-	-	-	-	-	3
85.3	22	12	24	12	6	1	1	-	-	1	-	31	110

**Tavola 3.26 segue - Unità locali delle Istituzioni per classe di addetti, sezione, sottosezione, divisione, gruppo di attività economica e tipo di comune**

ATTIVITÀ ECONOMICHE TIPO DI COMUNE	CLASSI DI ADDETTI											Unità locali senza ad- detti	Totale
	1	2	3 - 5	6 - 9	10 - 19	20 - 49	50 - 99	100 - 199	200 - 499	500 - 999	1000 e più		
<b>O ALTRI SERVIZI PUBBLICI, SOCIALI E PERSONALI</b>	<b>244</b>	<b>59</b>	<b>48</b>	<b>23</b>	<b>22</b>	<b>7</b>	<b>3</b>	<b>1</b>	-	-	-	<b>484</b>	<b>871</b>
90	16	8	4	1	1	2	-	1	-	-	-	1	34
90.0	16	8	4	1	1	2	-	1	-	-	-	1	34
91	133	35	27	16	14	1	1	-	-	-	-	292	519
91.1	31	14	14	7	8	-	1	-	-	-	-	19	94
91.2	48	8	3	2	2	-	-	-	-	-	-	17	80
91.3	54	13	10	7	4	1	-	-	-	-	-	256	345
92	93	16	17	5	7	4	2	-	-	-	-	171	315
92.2	-	-	-	-	-	-	-	-	-	-	-	1	1
92.3	16	2	3	1	3	1	-	-	-	-	-	28	54
92.5	18	2	10	4	3	2	2	-	-	-	-	14	55
92.6	42	8	4	-	1	1	-	-	-	-	-	94	150
92.7	17	4	-	-	-	-	-	-	-	-	-	34	55
93	2	-	-	1	-	-	-	-	-	-	-	-	3
93.0	2	-	-	1	-	-	-	-	-	-	-	-	3
<b>TOTALE</b>	<b>378</b>	<b>251</b>	<b>498</b>	<b>446</b>	<b>464</b>	<b>394</b>	<b>147</b>	<b>34</b>	<b>24</b>	<b>5</b>	<b>1</b>	<b>532</b>	<b>3.174</b>
di cui unità locali:													
- delle istituzioni pubbliche	144	183	433	421	441	387	147	34	24	5	1	63	2.283
- delle istituzioni sociali private	234	68	65	25	23	7	-	-	-	-	-	469	891
TIPO DI COMUNE													
- Comune capoluogo	105	37	71	60	79	56	46	13	10	1	1	82	561
- Altri comuni	273	214	427	386	385	338	101	21	14	4	-	450	2.613
<b>TOTALE</b>	<b>378</b>	<b>251</b>	<b>498</b>	<b>446</b>	<b>464</b>	<b>394</b>	<b>147</b>	<b>34</b>	<b>24</b>	<b>5</b>	<b>1</b>	<b>532</b>	<b>3.174</b>

**Tavola 3.27 - Addetti alle unità locali delle istituzioni per classe di addetti, sezione, sottosezione, divisione e gruppo di attività economica e tipo di comune**

ATTIVITÀ ECONOMICHE TIPO DI COMUNE	CLASSI DI ADDETTI											Totale
	1	2	3 - 5	6 - 9	10 - 19	20 - 49	50 - 99	100 - 199	200 - 499	500 - 999	1000 e più	
<b>A AGRICOLTURA, CACCIA E SILVICOLTURA</b>	-	-	-	23	-	33	61	-	-	-	-	117
02	-	-	-	23	-	33	61	-	-	-	-	117
02.0	-	-	-	23	-	33	61	-	-	-	-	117
<b>D ATTIVITÀ MANIFATTURIERE</b>	11	8	15	7	-	-	-	-	-	-	-	41
<b>DA INDUSTRIE ALIMENTARI, DELLE BEVANDE E DEL TABACCO</b>	11	8	15	7	-	-	-	-	-	-	-	41
15	11	8	15	7	-	-	-	-	-	-	-	41
15.1	11	8	15	7	-	-	-	-	-	-	-	41
<b>E PRODUZIONE E DISTRIBUZIONE DI ENERGIA ELETTRICA, GAS E ACQUA</b>	3	-	-	27	-	-	-	-	-	-	-	30
40	1	-	-	-	-	-	-	-	-	-	-	1
40.2	1	-	-	-	-	-	-	-	-	-	-	1
41	2	-	-	27	-	-	-	-	-	-	-	29
41.0	2	-	-	27	-	-	-	-	-	-	-	29
<b>F COSTRUZIONI</b>	-	-	8	-	-	-	-	-	-	-	-	8
45	-	-	8	-	-	-	-	-	-	-	-	8
45.2	-	-	8	-	-	-	-	-	-	-	-	8
<b>H ALBERGHI E RISTORANTI</b>	1	-	-	-	-	-	-	-	-	-	-	1
55	1	-	-	-	-	-	-	-	-	-	-	1
55.2	1	-	-	-	-	-	-	-	-	-	-	1
<b>I TRASPORTI, MAGAZZINAGGIO E COMUNICAZIONI</b>	2	-	14	-	-	40	-	-	-	-	-	56
60	2	-	6	-	-	40	-	-	-	-	-	48
60.2	2	-	6	-	-	40	-	-	-	-	-	48
63	-	-	8	-	-	-	-	-	-	-	-	8
63.2	-	-	8	-	-	-	-	-	-	-	-	8
<b>K ATTIVITÀ IMMOBILIARI, NOLEGGIO, INFORMATICA, RICERCA, ALTRE ATTIVITÀ PROFESSIONALI ED IMPRENDITORIALI</b>	1	4	8	6	30	56	-	-	-	-	-	105
73	1	2	8	6	17	56	-	-	-	-	-	90
73.1	1	2	8	6	17	56	-	-	-	-	-	90
74	-	2	-	-	13	-	-	-	-	-	-	15
74.8	-	2	-	-	13	-	-	-	-	-	-	15
<b>L PUBBLICA AMMINISTRAZIONE E DIFESA; ASSICURAZIONE SOCIALE OBBLIGATORIA</b>	34	144	361	546	2.058	3.863	3.684	1.989	2.197	2.012	-	16.888
75	34	144	361	546	2.058	3.863	3.684	1.989	2.197	2.012	-	16.888
75.1	31	68	249	420	1.843	3.472	3.267	1.653	1.678	2.012	-	14.693
75.2	3	76	108	96	189	337	283	336	287	-	-	1.715
75.3	-	-	4	30	26	54	134	-	232	-	-	480
<b>M ISTRUZIONE</b>	27	178	1.012	2.268	3.506	7.191	5.691	1.480	237	696	-	22.286
80	27	178	1.012	2.268	3.506	7.191	5.691	1.480	237	696	-	22.286
80.1	24	174	983	2.131	2.242	2.110	613	-	-	-	-	8.277
80.2	2	2	29	112	1.216	4.997	5.078	1.480	237	-	-	13.153
80.3	-	-	-	18	48	61	-	-	-	696	-	823
80.4	1	2	-	7	-	23	-	-	-	-	-	33
<b>N SANITÀ E ALTRI SERVIZI SOCIALI</b>	55	50	330	309	460	437	500	795	4.270	919	1.215	9.340
85	55	50	330	309	460	437	500	795	4.270	919	1.215	9.340
85.1	33	26	234	211	369	416	405	795	4.270	-	1.215	7.974
85.2	-	-	5	9	16	-	-	-	-	-	-	30
85.3	22	24	91	89	75	21	95	-	-	919	-	1.336
<b>O ALTRI SERVIZI PUBBLICI, SOCIALI E PERSONALI</b>	244	118	184	167	287	209	201	185	-	-	-	1.595
90	16	16	13	6	13	59	-	185	-	-	-	308
90.0	16	16	13	6	13	59	-	185	-	-	-	308
91	133	70	106	117	192	28	81	-	-	-	-	727
91.1	31	28	56	50	123	-	81	-	-	-	-	369
91.2	48	16	12	14	25	-	-	-	-	-	-	115
91.3	54	26	38	53	44	28	-	-	-	-	-	243
92	93	32	65	37	82	122	120	-	-	-	-	551
92.3	16	4	13	9	36	28	-	-	-	-	-	106
92.5	18	4	36	28	36	65	120	-	-	-	-	307
92.6	42	16	16	-	10	29	-	-	-	-	-	113
92.7	17	8	-	-	-	-	-	-	-	-	-	25
93	2	-	-	7	-	-	-	-	-	-	-	9
93.0	2	-	-	7	-	-	-	-	-	-	-	9
<b>TOTALE</b>	<b>378</b>	<b>502</b>	<b>1.932</b>	<b>3.353</b>	<b>6.341</b>	<b>11.829</b>	<b>10.137</b>	<b>4.449</b>	<b>6.704</b>	<b>3.627</b>	<b>1.215</b>	<b>50.467</b>
di cui addetti alle unità locali:												
- delle istituzioni pubbliche	144	366	1.686	3.172	6.040	11.638	10.137	4.449	6.704	3.627	1.215	49.178
- delle istituzioni sociali private	234	136	246	181	301	191	-	-	-	-	-	1.289
TIPO DI COMUNE												
- Comune capoluogo	105	74	286	450	1.086	1.740	3.134	1.769	2.909	755	1.215	13.523
- Altri comuni	273	428	1.646	2.903	5.255	10.089	7.003	2.680	3.795	2.872	-	36.944
<b>TOTALE</b>	<b>378</b>	<b>502</b>	<b>1.932</b>	<b>3.353</b>	<b>6.341</b>	<b>11.829</b>	<b>10.137</b>	<b>4.449</b>	<b>6.704</b>	<b>3.627</b>	<b>1.215</b>	<b>50.467</b>

**Tavola 3.28 - Unità locali delle istituzioni e addetti per tipo di unità locale, forma istituzionale (a) e tipo di comune**

FORME ISTITUZIONALI TIPO DI COMUNE	UNITÀ LOCALI					
	OPERATIVE		AMMINISTRATIVO/GESTIONALI		TOTALE	
	N.	Addetti	N.	Addetti	N.	Addetti
<b>DATI ASSOLUTI</b>						
Ministero o organo costituzionale	1.349	24.294	-	-	1.349	24.294
Ente locale (regione, provincia, comune)	497	9.814	49	623	546	10.437
Comunità montana	12	984	-	-	12	984
Ente sanitario pubblico	210	8.004	1	9	211	8.013
Ente di previdenza	12	480	-	-	12	480
Ente economico o ente di ricerca	80	2.093	2	26	82	2.119
Ente di assistenza, culturale, sportivo	46	1.823	4	57	50	1.880
Associazione riconosciuta o fondazione	286	441	-	-	286	441
Associazione non riconosciuta	605	848	-	-	605	848
Altra forma	21	971	-	-	21	971
<b>TOTALE</b>	<b>3.118</b>	<b>49.752</b>	<b>56</b>	<b>715</b>	<b>3.174</b>	<b>50.467</b>
di cui unità locali:						
- delle istituzioni pubbliche	2.227	48.463	56	715	2.283	49.178
- delle istituzioni sociali private	891	1.289	-	-	891	1.289
<b>TIPO DI COMUNE</b>						
- Comune capoluogo	546	13.251	15	272	561	13.523
- Altri comuni	2.572	36.501	41	443	2.613	36.944
<b>TOTALE</b>	<b>3.118</b>	<b>49.752</b>	<b>56</b>	<b>715</b>	<b>3.174</b>	<b>50.467</b>
<b>COMPOSIZIONE PERCENTUALE</b>						
Ministero o organo costituzionale	43,3	48,8	-	-	42,5	48,1
Ente locale (regione, provincia, comune)	15,9	19,7	87,5	87,1	17,2	20,7
Comunità montana	0,4	2,0	-	-	0,4	1,9
Ente sanitario pubblico	6,7	16,1	1,8	1,3	6,6	15,9
Ente di previdenza	0,4	1,0	-	-	0,4	1,0
Ente economico o ente di ricerca	2,6	4,2	3,6	3,6	2,6	4,2
Ente di assistenza, culturale, sportivo	1,5	3,7	7,1	8,0	1,6	3,7
Associazione riconosciuta o fondazione	9,2	0,9	-	-	9,0	0,9
Associazione non riconosciuta	19,4	1,7	-	-	19,1	1,7
Altra forma	0,7	2,0	-	-	0,7	1,9
<b>TOTALE</b>	<b>100,0</b>	<b>100,0</b>	<b>100,0</b>	<b>100,0</b>	<b>100,0</b>	<b>100,0</b>
di cui unità locali:						
- delle istituzioni pubbliche	71,4	97,4	100,0	100,0	71,9	97,4
- delle istituzioni sociali private	28,6	2,6	-	-	28,1	2,6
<b>TIPO DI COMUNE</b>						
- Comune capoluogo	17,5	26,6	26,8	38,0	17,7	26,8
- Altri comuni	82,5	73,4	73,2	62,0	82,3	73,2
<b>TOTALE</b>	<b>100,0</b>	<b>100,0</b>	<b>100,0</b>	<b>100,0</b>	<b>100,0</b>	<b>100,0</b>

(a) Riferita a quella delle istituzioni da cui dipendono



**Tavola 3.29 - Unità locali delle istituzioni e addetti per tipo di unità locale, sezione, sottosezione, divisione e gruppo di attività economica, classe di addetti e tipo di comune**

ATTIVITÀ ECONOMICHE CLASSI DI ADDETTI TIPO DI COMUNE		UNITÀ LOCALI					
		OPERATIVE		AMMINISTRATIVO/GESTIONALI		TOTALE	
		N.	Addetti	N.	Addetti	N.	Addetti
<b>A</b>	<b>AGRICOLTURA, CACCIA E SILVICOLTURA</b>	<b>5</b>	<b>117</b>	-	-	<b>5</b>	<b>117</b>
<b>02</b>		<b>5</b>	<b>117</b>	-	-	<b>5</b>	<b>117</b>
<b>02.0</b>		<b>5</b>	<b>117</b>	-	-	<b>5</b>	<b>117</b>
<b>D</b>	<b>ATTIVITÀ MANIFATTURIERE</b>	<b>22</b>	<b>41</b>	-	-	<b>22</b>	<b>41</b>
<b>DA</b>	<b>INDUSTRIE ALIMENTARI, DELLE BEVANDE E DEL TABACCO</b>	<b>22</b>	<b>41</b>	-	-	<b>22</b>	<b>41</b>
<b>15</b>		<b>22</b>	<b>41</b>	-	-	<b>22</b>	<b>41</b>
<b>15.1</b>		<b>22</b>	<b>41</b>	-	-	<b>22</b>	<b>41</b>
<b>E</b>	<b>PRODUZIONE E DISTRIBUZIONE DI ENERGIA ELETTRICA, GAS E ACQUA</b>	<b>7</b>	<b>30</b>	-	-	<b>7</b>	<b>30</b>
<b>40</b>		<b>1</b>	<b>1</b>	-	-	<b>1</b>	<b>1</b>
<b>40.2</b>		<b>1</b>	<b>1</b>	-	-	<b>1</b>	<b>1</b>
<b>41</b>		<b>6</b>	<b>29</b>	-	-	<b>6</b>	<b>29</b>
<b>41.0</b>		<b>6</b>	<b>29</b>	-	-	<b>6</b>	<b>29</b>
<b>F</b>	<b>COSTRUZIONI</b>	<b>3</b>	<b>8</b>	-	-	<b>3</b>	<b>8</b>
<b>45</b>		<b>3</b>	<b>8</b>	-	-	<b>3</b>	<b>8</b>
<b>45.2</b>		<b>3</b>	<b>8</b>	-	-	<b>3</b>	<b>8</b>
<b>H</b>	<b>ALBERGHI E RISTORANTI</b>	<b>3</b>	<b>1</b>	-	-	<b>3</b>	<b>1</b>
<b>55</b>		<b>3</b>	<b>1</b>	-	-	<b>3</b>	<b>1</b>
<b>55.2</b>		<b>1</b>	<b>1</b>	-	-	<b>1</b>	<b>1</b>
<b>55.4</b>		<b>2</b>	<b>-</b>	-	-	<b>2</b>	<b>-</b>
<b>I</b>	<b>TRASPORTI, MAGAZZINAGGIO E COMUNICAZIONI</b>	<b>7</b>	<b>56</b>	-	-	<b>7</b>	<b>56</b>
<b>60</b>		<b>5</b>	<b>48</b>	-	-	<b>5</b>	<b>48</b>
<b>60.2</b>		<b>5</b>	<b>48</b>	-	-	<b>5</b>	<b>48</b>
<b>63</b>		<b>2</b>	<b>8</b>	-	-	<b>2</b>	<b>8</b>
<b>63.2</b>		<b>2</b>	<b>8</b>	-	-	<b>2</b>	<b>8</b>
<b>K</b>	<b>ATTIVITÀ IMMOBILIARI, NOLEGGIO, INFORMATICA, RICERCA, ALTRE ATTIVITÀ PROFESSIONALI ED IMPRENDITORIALI</b>	<b>10</b>	<b>105</b>	-	-	<b>10</b>	<b>105</b>
<b>73</b>		<b>8</b>	<b>90</b>	-	-	<b>8</b>	<b>90</b>
<b>73.1</b>		<b>8</b>	<b>90</b>	-	-	<b>8</b>	<b>90</b>
<b>74</b>		<b>2</b>	<b>15</b>	-	-	<b>2</b>	<b>15</b>
<b>74.8</b>		<b>2</b>	<b>15</b>	-	-	<b>2</b>	<b>15</b>
<b>L</b>	<b>PUBBLICA AMMINISTRAZIONE E DIFESA; ASSICURAZIONE SOCIALE OBBLIGATORIA</b>	<b>583</b>	<b>16.239</b>	<b>51</b>	<b>649</b>	<b>634</b>	<b>16.888</b>
<b>75</b>		<b>583</b>	<b>16.239</b>	<b>51</b>	<b>649</b>	<b>634</b>	<b>16.888</b>
<b>75.1</b>		<b>455</b>	<b>14.044</b>	<b>51</b>	<b>649</b>	<b>506</b>	<b>14.693</b>
<b>75.2</b>		<b>116</b>	<b>1.715</b>	-	-	<b>116</b>	<b>1.715</b>
<b>75.3</b>		<b>12</b>	<b>480</b>	-	-	<b>12</b>	<b>480</b>
<b>M</b>	<b>ISTRUZIONE</b>	<b>1.286</b>	<b>22.229</b>	<b>4</b>	<b>57</b>	<b>1.290</b>	<b>22.286</b>
<b>80</b>		<b>1.286</b>	<b>22.229</b>	<b>4</b>	<b>57</b>	<b>1.290</b>	<b>22.286</b>
<b>80.1</b>		<b>921</b>	<b>8.277</b>	-	-	<b>921</b>	<b>8.277</b>
<b>80.2</b>		<b>357</b>	<b>13.153</b>	-	-	<b>357</b>	<b>13.153</b>
<b>80.3</b>		<b>4</b>	<b>766</b>	<b>4</b>	<b>57</b>	<b>8</b>	<b>823</b>
<b>80.4</b>		<b>4</b>	<b>33</b>	-	-	<b>4</b>	<b>33</b>
<b>N</b>	<b>SANITÀ E ALTRI SERVIZI SOCIALI</b>	<b>321</b>	<b>9.331</b>	<b>1</b>	<b>9</b>	<b>322</b>	<b>9.340</b>
<b>85</b>		<b>321</b>	<b>9.331</b>	<b>1</b>	<b>9</b>	<b>322</b>	<b>9.340</b>
<b>85.1</b>		<b>208</b>	<b>7.965</b>	<b>1</b>	<b>9</b>	<b>209</b>	<b>7.974</b>
<b>85.2</b>		<b>3</b>	<b>30</b>	-	-	<b>3</b>	<b>30</b>
<b>85.3</b>		<b>110</b>	<b>1.336</b>	-	-	<b>110</b>	<b>1.336</b>

**Tavola 3.29 segue - Unità locali delle Istituzioni e addetti per tipo di unità locale, sezione, sottosezione, divisione e gruppo di attività economica, classe di addetti e tipo di comune**

ATTIVITÀ ECONOMICHE CLASSI DI ADDETTI TIPO DI COMUNE	UNITÀ LOCALI					
	OPERATIVE		AMMINISTRATIVO/GESTIONALI		TOTALE	
	N.	Addetti	N.	Addetti	N.	Addetti
<b>O ALTRI SERVIZI PUBBLICI, SOCIALI E PERSONALI</b>	<b>871</b>	<b>1.595</b>	-	-	<b>871</b>	<b>1.595</b>
<b>90</b>	<b>34</b>	<b>308</b>	-	-	<b>34</b>	<b>308</b>
90.0	34	308	-	-	34	308
<b>91</b>	<b>519</b>	<b>727</b>	-	-	<b>519</b>	<b>727</b>
91.1	94	369	-	-	94	369
91.2	80	115	-	-	80	115
91.3	345	243	-	-	345	243
<b>92</b>	<b>315</b>	<b>551</b>	-	-	<b>315</b>	<b>551</b>
92.2	1	-	-	-	1	-
92.3	54	106	-	-	54	106
92.5	55	307	-	-	55	307
92.6	150	113	-	-	150	113
92.7	55	25	-	-	55	25
<b>93</b>	<b>3</b>	<b>9</b>	-	-	<b>3</b>	<b>9</b>
93.0	3	9	-	-	3	9
<b>TOTALE</b>	<b>3.118</b>	<b>49.752</b>	<b>56</b>	<b>715</b>	<b>3.174</b>	<b>50.467</b>
di cui unità locali:						
- delle istituzioni pubbliche	2.227	48.463	56	715	2.283	49.178
- delle istituzioni sociali private	891	1.289	-	-	891	1.289
<b>CLASSE DI ADDETTI</b>						
0 - 1	900	370	10	8	910	378
2	245	490	6	12	251	502
3 - 5	488	1.895	10	37	498	1.932
6 - 9	435	3.264	11	89	446	3.353
10 - 19	458	6.262	6	79	464	6.341
20 - 49	384	11.558	10	271	394	11.829
50 - 99	144	9.918	3	219	147	10.137
100 - 199	34	4.449	-	-	34	4.449
200 - 499	24	6.704	-	-	24	6.704
500 - 999	5	3.627	-	-	5	3.627
1000 e più	1	1.215	-	-	1	1.215
<b>TOTALE</b>	<b>3.118</b>	<b>49.752</b>	<b>56</b>	<b>715</b>	<b>3.174</b>	<b>50.467</b>
<b>TIPO DI COMUNE</b>						
- Comune capoluogo	546	13.251	15	272	561	13.523
- Altri comuni	2.572	36.501	41	443	2.613	36.944
<b>TOTALE</b>	<b>3.118</b>	<b>49.752</b>	<b>56</b>	<b>715</b>	<b>3.174</b>	<b>50.467</b>

**Tavola 3.30 - Unità locali delle istituzioni e addetti per classe di superficie coperta, sezione, sottosezione, divisione di attività economica, classe di addetti e tipo di comune**

ATTIVITÀ ECONOMICHE CLASSI DI ADDETTI TIPO DI COMUNE		CLASSI DI SUPERFICIE COPERTA (mq)										UNITÀ LOCALI CON SUPERFICIE NON INDI- CATA	
		1 - 50		51 - 100		101 - 200		201 - 500		501 E PIÙ			
		N.	Addetti	N.	Addetti	N.	Addetti	N.	Addetti	N.	Addetti		
A	AGRICOLTURA, CACCIA E SILVICOLTURA	-	-	1	6	1	8	-	-	2	70	1	33
02		-	-	1	6	1	8	-	-	2	70	1	33
D	ATTIVITÀ MANIFATTURIERE	-	-	1	1	7	16	6	8	3	6	5	10
DA	INDUSTRIE ALIMENTARI, DELLE BEVANDE E DEL TABACCO	-	-	1	1	7	16	6	8	3	6	5	10
15		-	-	1	1	7	16	6	8	3	6	5	10
E	PRODUZIONE E DISTRIBUZIONE DI ENERGIA ELETTRICA, GAS E ACQUA	3	8	-	-	1	1	-	-	-	-	3	21
40		1	1	-	-	-	-	-	-	-	-	-	-
41		2	7	-	-	1	1	-	-	-	-	3	21
F	CONSTRUZIONI	2	3	-	-	-	-	-	-	-	-	1	5
45		2	3	-	-	-	-	-	-	-	-	1	5
H	ALBERGHI E RISTORANTI	1	-	-	-	-	-	-	-	1	-	1	1
55		1	-	-	-	-	-	-	-	1	-	1	1
I	TRASPORTI, MAGAZZINAGGIO E COMUNICAZIONI	1	1	3	8	1	3	1	4	1	40	-	-
60		1	1	2	4	1	3	-	-	1	40	-	-
63		-	-	1	4	-	-	1	4	-	-	-	-
K	ATTIVITÀ IMMOBILIARI, NOLEGGIO, INFORMATICA, RICERCA, ALTRE ATTIVITÀ PROFESSIONALI ED IMPRENDITORIALI	-	-	-	-	3	10	3	24	3	69	1	2
73		-	-	-	-	3	10	2	22	2	56	1	2
74		-	-	-	-	-	-	1	2	1	13	-	-
L	PUBBLICA AMMINISTRAZIONE E DIFESA; ASSICURAZIONE SOCIALE OBBLIGATORIA	74	396	85	445	108	1.171	151	3.090	127	6.679	89	5.107
75		74	396	85	445	108	1.171	151	3.090	127	6.679	89	5.107
M	ISTRUZIONE	56	259	156	697	259	1.999	312	4.016	277	10.890	230	4.425
80		56	259	156	697	259	1.999	312	4.016	277	10.890	230	4.425
N	SANITÀ E ALTRI SERVIZI SOCIALI	65	299	66	219	52	284	37	408	41	6.910	61	1.220
85		65	299	66	219	52	284	37	408	41	6.910	61	1.220
O	ALTRI SERVIZI PUBBLICI, SOCIALI E PERSONALI	361	164	221	316	102	177	64	181	30	606	93	151
90		6	8	5	36	2	5	2	2	2	187	17	70
91		258	115	141	205	46	115	27	110	7	130	40	52
92		97	41	73	67	54	57	35	69	21	289	35	28
93		-	-	2	8	-	-	-	-	-	-	1	1
<b>TOTALE</b>		<b>563</b>	<b>1.130</b>	<b>533</b>	<b>1.692</b>	<b>534</b>	<b>3.669</b>	<b>574</b>	<b>7.731</b>	<b>485</b>	<b>25.270</b>	<b>485</b>	<b>10.975</b>
di cui unità locali:													
- delle istituzioni pubbliche		187	944	295	1.361	421	3.446	505	7.545	466	25.056	409	10.826
- delle istituzioni sociali private		376	186	238	331	113	223	69	186	19	214	76	149
CLASSE DI ADDETTI													
0 - 1		409	152	224	100	96	44	54	26	15	9	112	47
2		71	142	80	160	47	94	19	38	5	10	29	58
3 - 5		60	215	137	518	137	543	79	325	16	58	69	273
6 - 9		14	101	60	429	132	978	138	1.073	34	269	68	503
10 - 19		3	34	25	316	92	1.187	171	2.337	99	1.475	74	992
20 - 49		4	112	7	169	30	823	97	2.794	171	5.348	85	2.583
50 - 99		-	-	-	-	-	-	14	895	101	7.042	32	2.200
100 - 199		1	172	-	-	-	-	2	243	25	3.307	6	727
200 - 499		1	202	-	-	-	-	-	-	15	4.167	8	2.335
500 - 999		-	-	-	-	-	-	-	-	3	2.370	2	1.257
1000 e più		-	-	-	-	-	-	-	-	1	1.215	-	-
<b>TOTALE</b>		<b>563</b>	<b>1.130</b>	<b>533</b>	<b>1.692</b>	<b>534</b>	<b>3.669</b>	<b>574</b>	<b>7.731</b>	<b>485</b>	<b>25.270</b>	<b>485</b>	<b>10.975</b>
TIPO DI COMUNE													
- Comune capoluogo		85	115	115	351	119	885	92	1.378	103	8.552	47	2.242
- Altri comuni		478	1.015	418	1.341	415	2.784	482	6.353	382	16.718	438	8.733
<b>TOTALE</b>		<b>563</b>	<b>1.130</b>	<b>533</b>	<b>1.692</b>	<b>534</b>	<b>3.669</b>	<b>574</b>	<b>7.731</b>	<b>485</b>	<b>25.270</b>	<b>485</b>	<b>10.975</b>

**Tavola 3.31 - Mezzi di trasporto in dotazione alle unità locali delle istituzioni per tipo, sezione, sottosezione, divisione di attività economica, classe di addetti e tipo di comune**

ATTIVITÀ ECONOMICHE CLASSI DI ADDETTI TIPO DI COMUNE	MOTOVEICOLI		AUTOVETTURE		AUTOBUS		AUTOCARRI		RIMORCHI MORCHI E MOTRICI		SEMIRI- AUTOVEICOLI PER USI SPECIALI O PER TRA- SPORTI SPECIFICI		Unità locali con mezzi di trasporto non indicati (a)
	Unità locali	N.	Unità locali	N.	Unità locali	N.	Unità locali	N.	Unità locali	N.	Unità locali	N.	
A AGRICOLTURA, CACCIA E SILVICOLTURA	-	-	5	8	-	-	-	-	-	-	-	-	-
02	-	-	5	8	-	-	-	-	-	-	-	-	-
D ATTIVITÀ MANIFATTU- RIERE	-	-	-	-	-	-	6	7	-	-	6	6	10
DA INDUSTRIE ALIMENTARI, DELLE BEVANDE E DEL TABACCO	-	-	-	-	-	-	6	7	-	-	6	6	10
15	-	-	-	-	-	-	6	7	-	-	6	6	10
E PRODUZIONE E DISTRI- BUZIONE DI ENERGIA ELETTRICA, GAS E AC- QUA	-	-	1	1	-	-	-	-	-	-	1	4	5
40	-	-	-	-	-	-	-	-	-	-	-	-	1
41	-	-	1	1	-	-	-	-	-	-	1	4	4
F COSTRUZIONI	-	-	-	-	-	-	2	2	-	-	-	-	1
45	-	-	-	-	-	-	2	2	-	-	-	-	1
H ALBERGHI E RISTO- RANTI	-	-	-	-	-	-	-	-	-	-	-	-	3
55	-	-	-	-	-	-	-	-	-	-	-	-	3
I TRASPORTI, MAGAZZI- NAGGIO E COMUNICA- ZIONI	-	-	3	3	3	5	3	3	-	-	5	9	-
60	-	-	1	1	3	5	1	1	-	-	3	5	-
63	-	-	2	2	-	-	2	2	-	-	2	4	-
K ATTIVITÀ IMMOBILIARI, NOLEGGIO, INFORMA- TICA, RICERCA, ALTRE ATTIVITÀ PROFESSION- NALI ED IMPRENDITO- RIALI	-	-	4	14	-	-	1	1	-	-	-	-	6
73	-	-	4	14	-	-	1	1	-	-	-	-	4
74	-	-	-	-	-	-	-	-	-	-	-	-	2
L PUBBLICA AMMINISTRA- ZIONE E DIFESA; ASSICU- RAZIONE SOCIALE OB- BLIGATORIA	90	344	295	860	128	355	134	400	13	34	137	503	283
75	90	344	295	860	128	355	134	400	13	34	137	503	283
M ISTRUZIONE	1	1	35	61	63	75	2	2	3	4	3	6	1.189
80	1	1	35	61	63	75	2	2	3	4	3	6	1.189
N SANITÀ E ALTRI SERVIZI SOCIALI	1	1	48	135	9	13	3	14	3	6	24	76	261
85	1	1	48	135	9	13	3	14	3	6	24	76	261
O ALTRI SERVIZI PUBBLICI, SOCIALI E PERSONALI	6	26	31	50	3	3	5	7	-	-	10	37	827
90	6	26	5	7	-	-	2	4	-	-	8	34	21
91	-	-	20	34	-	-	2	2	-	-	1	1	497
92	-	-	6	9	3	3	1	1	-	-	1	2	306
93	-	-	-	-	-	-	-	-	-	-	-	-	3
<b>TOTALE</b>	<b>98</b>	<b>372</b>	<b>422</b>	<b>1.132</b>	<b>206</b>	<b>451</b>	<b>156</b>	<b>436</b>	<b>19</b>	<b>44</b>	<b>186</b>	<b>641</b>	<b>2.585</b>
di cui unità locali:													
- delle istituzioni pubbliche	98	372	370	1.062	200	445	150	430	19	44	180	631	1.760
- delle istituzioni sociali private	-	-	52	70	6	6	6	6	-	-	6	10	825
CLASSE DI ADDETTI													
0 - 1	2	3	35	45	6	9	8	24	-	-	14	35	854
2	2	4	40	56	7	7	2	2	-	-	9	9	198
3 - 5	2	4	41	66	23	37	9	12	1	1	12	22	424
6 - 9	5	11	34	54	12	19	8	18	1	2	6	20	396
10 - 19	22	43	82	158	63	102	52	90	2	3	38	85	333
20 - 49	38	156	103	285	62	159	47	126	7	13	61	220	270
50 - 99	20	85	51	183	22	88	18	67	5	10	21	107	92
100 - 199	5	41	16	95	7	15	6	71	2	13	10	74	12
200 - 499	1	12	15	80	2	12	3	11	1	2	11	52	6
500 - 999	1	13	5	110	1	2	3	15	-	-	3	14	-
1000 e più	-	-	-	-	1	1	-	-	-	-	1	3	-
<b>TOTALE</b>	<b>98</b>	<b>372</b>	<b>422</b>	<b>1.132</b>	<b>206</b>	<b>451</b>	<b>156</b>	<b>436</b>	<b>19</b>	<b>44</b>	<b>186</b>	<b>641</b>	<b>2.585</b>
TIPO DI COMUNE													
- Comune capoluogo	10	115	83	375	7	22	13	104	4	14	15	95	468
- Altri comuni	88	257	339	757	199	429	143	332	15	30	171	546	2.117
<b>TOTALE</b>	<b>98</b>	<b>372</b>	<b>422</b>	<b>1.132</b>	<b>206</b>	<b>451</b>	<b>156</b>	<b>436</b>	<b>19</b>	<b>44</b>	<b>186</b>	<b>641</b>	<b>2.585</b>

(a) Comprende le unità locali non interessate al fenomeno e quelle che, pur disponendo di mezzi di trasporto, non hanno fornito risposta

# L'occupazione

**Tavola 3.32 - Addetti alle unità locali delle imprese e delle istituzioni per sesso, sezione, sottosezione, divisione e gruppo di attività economica e tipo di comune**

ATTIVITÀ ECONOMICHE TIPO DI COMUNE	DATI ASSOLUTI			COMPOSIZIONE PERCENTUALE						
	ADDETTI			SUL TOTALE ADDETTI			SULLA POPOLAZIONE RESIDENTE (a)			
	M	F	MF	M	F	M/MFX100	M	F	MF	
<b>A AGRICOLTURA, CACCIA E SILVICOLTURA</b>	<b>904</b>	<b>400</b>	<b>1.304</b>	<b>0,9</b>	<b>0,9</b>	<b>69,3</b>	<b>0,1</b>	<b>0,1</b>	<b>0,2</b>	
01	549	380	929	0,5	0,9	59,1	0,1	0,1	0,1	
01.1	137	114	251	0,1	0,3	54,6	..	..	..	
01.2	31	7	38	..	..	81,6	..	..	..	
01.4	374	258	632	0,4	0,6	59,2	..	..	0,1	
01.5	7	1	8	..	..	87,5	..	..	..	
02	355	20	375	0,4	..	94,7	..	..	..	
02.0	355	20	375	0,4	..	94,7	..	..	..	
<b>B PESCA, PISCICOLTURA E SERVIZI CONNESSI</b>	<b>96</b>	<b>5</b>	<b>101</b>	<b>0,1</b>	<b>..</b>	<b>95,0</b>	<b>..</b>	<b>..</b>	<b>..</b>	
05	96	5	101	0,1	..	95,0	..	..	..	
05.0	96	5	101	0,1	..	95,0	..	..	..	
<b>C ESTRAZIONE DI MINERALI</b>	<b>171</b>	<b>15</b>	<b>186</b>	<b>0,2</b>	<b>..</b>	<b>91,9</b>	<b>..</b>	<b>..</b>	<b>..</b>	
<b>CA ESTRAZIONE DI MINERALI ENERGETICI</b>	-	-	-	-	-	-	-	-	-	
10	-	-	-	-	-	-	-	-	-	
10.1	-	-	-	-	-	-	-	-	-	
10.2	-	-	-	-	-	-	-	-	-	
10.3	-	-	-	-	-	-	-	-	-	
11	-	-	-	-	-	-	-	-	-	
11.1	-	-	-	-	-	-	-	-	-	
11.2	-	-	-	-	-	-	-	-	-	
12	-	-	-	-	-	-	-	-	-	
12.0	-	-	-	-	-	-	-	-	-	
<b>CB ESTRAZIONE DI MINERALI NON ENERGETICI</b>	<b>171</b>	<b>15</b>	<b>186</b>	<b>0,2</b>	<b>..</b>	<b>91,9</b>	<b>..</b>	<b>..</b>	<b>..</b>	
13	-	-	-	-	-	-	-	-	-	
13.1	-	-	-	-	-	-	-	-	-	
13.2	-	-	-	-	-	-	-	-	-	
14	171	15	186	0,2	..	91,9	..	..	..	
14.1	85	5	90	0,1	..	94,4	..	..	..	
14.2	71	8	79	0,1	..	89,9	..	..	..	
14.3	-	-	-	-	-	-	-	-	-	
14.4	-	-	-	-	-	-	-	-	-	
14.5	15	2	17	..	..	88,2	..	..	..	
<b>D ATTIVITÀ MANIFATTURIERE</b>	<b>10.994</b>	<b>3.542</b>	<b>14.536</b>	<b>10,9</b>	<b>8,2</b>	<b>75,6</b>	<b>1,5</b>	<b>0,5</b>	<b>1,9</b>	
<b>DA INDUSTRIE ALIMENTARI, DELLE BEVANDE E DEL TABACCO</b>	<b>2.715</b>	<b>1.116</b>	<b>3.831</b>	<b>2,7</b>	<b>2,6</b>	<b>70,9</b>	<b>0,4</b>	<b>0,1</b>	<b>0,5</b>	
15	2.622	1.072	3.694	2,6	2,5	71,0	0,3	0,1	0,5	
15.1	224	56	280	0,2	0,1	80,0	..	..	..	
15.2	21	2	23	..	..	91,3	..	..	..	
15.3	478	416	894	0,5	1,0	53,5	0,1	0,1	0,1	
15.4	553	96	649	0,5	0,2	85,2	0,1	..	0,1	
15.5	151	29	180	0,1	0,1	83,9	..	..	..	
15.6	119	18	137	0,1	..	86,9	..	..	..	
15.7	2	-	2	..	..	100,0	..	..	..	
15.8	1.004	439	1.443	1,0	1,0	69,6	0,1	0,1	0,2	
15.9	70	16	86	0,1	..	81,4	..	..	..	
16	93	44	137	0,1	0,1	67,9	..	..	..	
16.0	93	44	137	0,1	0,1	67,9	..	..	..	
<b>DB INDUSTRIE TESSILI E DELL'ABBIGLIAMENTO</b>	<b>1.048</b>	<b>1.481</b>	<b>2.529</b>	<b>1,0</b>	<b>3,4</b>	<b>41,4</b>	<b>0,1</b>	<b>0,2</b>	<b>0,3</b>	
17	634	563	1.197	0,6	1,3	53,0	0,1	0,1	0,2	
17.1	17	5	22	..	..	77,3	..	..	..	
17.2	418	164	582	0,4	0,4	71,8	0,1	..	0,1	
17.3	-	-	-	-	-	-	-	-	-	
17.4	31	43	74	..	0,1	41,9	..	..	..	
17.5	8	29	37	..	0,1	21,6	..	..	..	
17.6	68	139	207	0,1	0,3	32,9	..	..	..	
17.7	92	183	275	0,1	0,4	33,5	..	..	..	
18	414	918	1.332	0,4	2,1	31,1	0,1	0,1	0,2	
18.1	7	7	14	..	..	50,0	..	..	..	
18.2	396	895	1.291	0,4	2,1	30,7	0,1	0,1	0,2	
18.3	11	16	27	..	..	40,7	..	..	..	
<b>DC INDUSTRIE CONCIARIE, FABBRICAZIONE DI PRODOTTI IN CUOIO, PELLE E SIMILARI</b>	<b>91</b>	<b>135</b>	<b>226</b>	<b>0,1</b>	<b>0,3</b>	<b>40,3</b>	<b>..</b>	<b>..</b>	<b>..</b>	
19	91	135	226	0,1	0,3	40,3	..	..	..	
19.1	7	-	7	..	..	100,0	..	..	..	
19.2	31	30	61	..	0,1	50,8	..	..	..	
19.3	53	105	158	0,1	0,2	33,5	..	..	..	
<b>DD INDUSTRIA DEL LEGNO E DEI PRODOTTI IN LEGNO</b>	<b>1.822</b>	<b>71</b>	<b>1.893</b>	<b>1,8</b>	<b>0,2</b>	<b>96,2</b>	<b>0,2</b>	<b>..</b>	<b>0,3</b>	
20	1.822	71	1.893	1,8	0,2	96,2	0,2	..	0,3	
20.1	343	12	355	0,3	..	96,6	..	..	..	
20.2	285	2	287	0,3	..	99,3	..	..	..	
20.3	1.027	31	1.058	1,0	0,1	97,1	0,1	..	0,1	
20.4	64	2	66	0,1	..	97,0	..	..	..	
20.5	103	24	127	0,1	0,1	81,1	..	..	..	

**Tavola 3.32 segue - Addetti alle unità locali delle imprese e delle istituzioni per sesso, sezione, sottosezione, divisione e gruppo di attività economica e tipo di comune**

ATTIVITÀ ECONOMICHE TIPO DI COMUNE	DATI ASSOLUTI			COMPOSIZIONE PERCENTUALE						
	ADDETTI			SUL TOTALE ADDETTI			SULLA POPOLAZIONE RESIDENTE (a)			
	M	F	MF	M	F	M/MFX100	M	F	MF	
<b>DE FABBRICAZIONE DELLA PASTA-CARTA, DELLA CARTA E DEI PRODOTTI DI CARTA; STAMPA ED EDITORIA</b>	<b>401</b>	<b>100</b>	<b>501</b>	<b>0,4</b>	<b>0,2</b>	<b>80,0</b>	<b>0,1</b>	<b>..</b>	<b>0,1</b>	
21	14	1	15	..	..	93,3	..	..	..	
21.1	-	-	-	-	-	-	-	-	-	
21.2	14	1	15	..	..	93,3	..	..	..	
<b>22</b>	<b>387</b>	<b>99</b>	<b>486</b>	<b>0,4</b>	<b>0,2</b>	<b>79,6</b>	<b>0,1</b>	<b>..</b>	<b>0,1</b>	
22.1	39	17	56	..	..	69,6	..	..	..	
22.2	345	79	424	0,3	0,2	81,4	..	..	0,1	
22.3	3	3	6	..	..	50,0	..	..	..	
<b>DF FABBRICAZIONE DI COKE, RAFFINERIE DI PETROLIO, TRATTAMENTO DEI COMBUSTIBILI NUCLEARI</b>	<b>71</b>	<b>7</b>	<b>78</b>	<b>0,1</b>	<b>..</b>	<b>91,0</b>	<b>..</b>	<b>..</b>	<b>..</b>	
23	71	7	78	0,1	..	91,0	..	..	..	
23.1	-	-	-	-	-	-	-	-	-	
23.2	71	7	78	0,1	..	91,0	..	..	..	
23.3	-	-	-	-	-	-	-	-	-	
<b>DG FABBRICAZIONE DI PRODOTTI CHIMICI E DI FIBRE SINTETICHE E ARTIFICIALI</b>	<b>65</b>	<b>19</b>	<b>84</b>	<b>0,1</b>	<b>..</b>	<b>77,4</b>	<b>..</b>	<b>..</b>	<b>..</b>	
24	65	19	84	0,1	..	77,4	..	..	..	
24.1	15	1	16	..	..	93,8	..	..	..	
24.2	-	-	-	-	-	-	-	-	-	
24.3	27	4	31	..	..	87,1	..	..	..	
24.4	3	10	13	..	..	23,1	..	..	..	
24.5	9	2	11	..	..	81,8	..	..	..	
24.6	11	2	13	..	..	84,6	..	..	..	
24.7	-	-	-	-	-	-	-	-	-	
<b>DH FABBRICAZIONE DI ARTICOLI IN GOMMA E MATERIE PLASTICHE</b>	<b>290</b>	<b>33</b>	<b>323</b>	<b>0,3</b>	<b>0,1</b>	<b>89,8</b>	<b>..</b>	<b>..</b>	<b>..</b>	
25	290	33	323	0,3	0,1	89,8	..	..	..	
25.1	146	8	154	0,1	..	94,8	..	..	..	
25.2	144	25	169	0,1	0,1	85,2	..	..	..	
<b>DI FABBRICAZIONE DI PRODOTTI DELLA LAVORAZIONE DI MINERALI NON METALLIFERI</b>	<b>1.732</b>	<b>136</b>	<b>1.868</b>	<b>1,7</b>	<b>0,3</b>	<b>92,7</b>	<b>0,2</b>	<b>..</b>	<b>0,2</b>	
26	1.732	136	1.868	1,7	0,3	92,7	0,2	..	0,2	
26.1	90	12	102	0,1	..	88,2	..	..	..	
26.2	27	11	38	..	..	71,1	..	..	..	
26.3	3	-	3	..	-	100,0	..	..	..	
26.4	372	16	388	0,4	..	95,9	..	..	0,1	
26.5	188	22	210	0,2	0,1	89,5	..	..	..	
26.6	748	54	802	0,7	0,1	93,3	0,1	..	0,1	
26.7	304	21	325	0,3	..	93,5	..	..	..	
26.8	-	-	-	-	-	-	-	-	-	
<b>DJ PRODUZIONE DI METALLO E FABBRICAZIONE DI PRODOTTI IN METALLO</b>	<b>1.391</b>	<b>68</b>	<b>1.459</b>	<b>1,4</b>	<b>0,2</b>	<b>95,3</b>	<b>0,2</b>	<b>..</b>	<b>0,2</b>	
27	32	-	32	..	-	100,0	..	-	..	
27.1	-	-	-	-	-	-	-	-	-	
27.2	-	-	-	-	-	-	-	-	-	
27.3	20	-	20	..	-	100,0	..	-	..	
27.4	9	-	9	..	-	100,0	..	-	..	
27.5	3	-	3	..	-	100,0	..	-	..	
<b>28</b>	<b>1.359</b>	<b>68</b>	<b>1.427</b>	<b>1,3</b>	<b>0,2</b>	<b>95,2</b>	<b>0,2</b>	<b>..</b>	<b>0,2</b>	
28.1	657	36	693	0,7	0,1	94,8	0,1	..	0,1	
28.2	14	1	15	..	..	93,3	..	..	..	
28.3	-	-	-	-	-	-	-	-	-	
28.4	15	8	23	..	..	65,2	..	..	..	
28.5	89	6	95	0,1	..	93,7	..	..	..	
28.6	5	1	6	..	..	83,3	..	..	..	
28.7	579	16	595	0,6	..	97,3	0,1	..	0,1	
<b>DK FABBRICAZIONE DI MACCHINE ED APPARECCHI MECCANICI, COMPRESI L'INSTALLAZIONE, IL MONTAGGIO, LA RIPARAZIONE E LA MANUTENZIONE</b>	<b>200</b>	<b>19</b>	<b>219</b>	<b>0,2</b>	<b>..</b>	<b>91,3</b>	<b>..</b>	<b>..</b>	<b>..</b>	
29	200	19	219	0,2	..	91,3	..	..	..	
29.1	5	-	5	..	-	100,0	..	-	..	
29.2	121	15	136	0,1	..	89,0	..	..	..	
29.3	32	1	33	..	..	97,0	..	..	..	
29.4	6	1	7	..	..	85,7	..	..	..	
29.5	36	2	38	..	..	94,7	..	..	..	
29.6	-	-	-	-	-	-	-	-	-	
29.7	-	-	-	-	-	-	-	-	-	

**Tavola 3.32 segue - Addetti alle unità locali delle imprese e delle istituzioni per sesso, sezione, sottosezione, divisione e gruppo di attività economica e tipo di comune**

ATTIVITÀ ECONOMICHE TIPO DI COMUNE	DATI ASSOLUTI			COMPOSIZIONE PERCENTUALE					
	ADDETTI			SUL TOTALE ADDETTI			SULLA POPOLAZIONE RESIDENTE (a)		
	M	F	MF	M	F	M/MFX100	M	F	MF
<b>DL FABBRICAZIONE DI MACCHINE ELETTRICHE E DI APPARECCHIATURE ELETTRICHE ED OTTICHE</b>	<b>624</b>	<b>89</b>	<b>713</b>	<b>0,6</b>	<b>0,2</b>	<b>87,5</b>	<b>0,1</b>	..	<b>0,1</b>
30	62	2	64	0,1	..	96,9	..	..	..
30.0	62	2	64	0,1	..	96,9	..	..	..
31	258	8	266	0,3	..	97,0	..	..	..
31.1	28	1	29	..	..	96,6	..	..	..
31.2	21	1	22	..	..	95,5	..	..	..
31.3	-	-	-	..	..	-	..	..	..
31.4	-	-	-	..	..	-	..	..	..
31.5	44	4	48	..	..	91,7	..	..	..
31.6	165	2	167	0,2	..	98,8	..	..	..
32	88	15	103	0,1	..	85,4	..	..	..
32.1	-	-	-	..	..	-	..	..	..
32.2	81	13	94	0,1	..	86,2	..	..	..
32.3	7	2	9	..	..	77,8	..	..	..
33	216	64	280	0,2	0,1	77,1	..	..	..
33.1	160	40	200	0,2	0,1	80,0	..	..	..
33.2	22	10	32	..	..	68,8	..	..	..
33.3	-	-	-	..	..	-	..	..	..
33.4	34	14	48	..	..	70,8	..	..	..
33.5	-	-	-	..	..	-	..	..	..
<b>DM FABBRICAZIONE DI MEZZI DI TRASPORTO</b>	<b>119</b>	<b>4</b>	<b>123</b>	<b>0,1</b>	<b>..</b>	<b>96,7</b>	<b>..</b>	<b>..</b>	<b>..</b>
34	33	3	36	..	..	91,7	..	..	..
34.1	-	-	-	..	..	-	..	..	..
34.2	22	-	22	..	..	100,0	..	..	..
34.3	11	3	14	..	..	78,6	..	..	..
35	86	1	87	0,1	..	98,9	..	..	..
35.1	26	1	27	..	..	96,3	..	..	..
35.2	60	-	60	0,1	..	100,0	..	..	..
35.3	-	-	-	..	..	-	..	..	..
35.4	-	-	-	..	..	-	..	..	..
35.5	-	-	-	..	..	-	..	..	..
<b>DN ALTRE INDUSTRIE MANIFATTURIERE</b>	<b>425</b>	<b>264</b>	<b>689</b>	<b>0,4</b>	<b>0,6</b>	<b>61,7</b>	<b>0,1</b>	<b>..</b>	<b>0,1</b>
36	387	263	650	0,4	0,6	59,5	0,1	..	0,1
36.1	327	225	552	0,3	0,5	59,2	..	..	0,1
36.2	19	15	34	..	..	55,9	..	..	..
36.3	-	-	-	..	..	-	..	..	..
36.4	5	1	6	..	..	83,3	..	..	..
36.5	13	3	16	..	..	81,3	..	..	..
36.6	23	19	42	..	..	54,8	..	..	..
37	38	1	39	..	..	97,4	..	..	..
37.1	30	-	30	..	..	100,0	..	..	..
37.2	8	1	9	..	..	88,9	..	..	..
<b>E PRODUZIONE E DISTRIBUZIONE DI ENERGIA ELETTRICA, GAS E ACQUA</b>	<b>1.644</b>	<b>81</b>	<b>1.725</b>	<b>1,6</b>	<b>0,2</b>	<b>95,3</b>	<b>0,2</b>	<b>..</b>	<b>0,2</b>
40	1.603	79	1.682	1,6	0,2	95,3	0,2	..	0,2
40.1	1.486	73	1.559	1,5	0,2	95,3	0,2	..	0,2
40.2	117	6	123	0,1	..	95,1	..	..	..
40.3	-	-	-	..	..	-	..	..	..
41	41	2	43	..	..	95,3	..	..	..
41.0	41	2	43	..	..	95,3	..	..	..
<b>F COSTRUZIONI</b>	<b>13.139</b>	<b>624</b>	<b>13.763</b>	<b>13,0</b>	<b>1,4</b>	<b>95,5</b>	<b>1,7</b>	<b>0,1</b>	<b>1,8</b>
45	13.139	624	13.763	13,0	1,4	95,5	1,7	0,1	1,8
45.1	468	24	492	0,5	0,1	95,1	0,1	..	0,1
45.2	10.452	494	10.946	10,3	1,1	95,5	1,4	0,1	1,5
45.3	1.739	102	1.841	1,7	0,2	94,5	0,2	..	0,2
45.4	476	4	480	0,5	..	99,2	0,1	..	0,1
45.5	4	-	4	..	..	100,0	..	..	..
<b>G COMMERCIO ALL'INGROSSO E AL DETTAGLIO; RIPARAZIONE DI AUTOVEICOLI, MOTOCICLI E DI BENI PERSONALI E PER LA CASA</b>	<b>21.717</b>	<b>8.999</b>	<b>30.716</b>	<b>21,5</b>	<b>20,8</b>	<b>70,7</b>	<b>2,9</b>	<b>1,2</b>	<b>4,1</b>
50	4.495	359	4.854	4,4	0,8	92,6	0,6	..	0,6
50.1	670	104	774	0,7	0,2	86,6	0,1	..	0,1
50.2	2.713	75	2.788	2,7	0,2	97,3	0,4	..	0,4
50.3	384	69	453	0,4	0,2	84,8	0,1	..	0,1
50.4	158	37	195	0,2	0,1	81,0	..	..	..
50.5	570	74	644	0,6	0,2	88,5	0,1	..	0,1
51	3.636	1.053	4.689	3,6	2,4	77,5	0,5	0,1	0,6
51.1	628	164	792	0,6	0,4	79,3	0,1	..	0,1
51.2	130	24	154	0,1	0,1	84,4	..	..	..
51.3	1.641	509	2.150	1,6	1,2	76,3	0,2	0,1	0,3
51.4	639	261	900	0,6	0,6	71,0	0,1	..	0,1
51.5	289	41	330	0,3	0,1	87,6	..	..	..
51.6	295	49	344	0,3	0,1	85,8	..	..	..
51.7	14	5	19	..	..	73,7	..	..	..



**Tavola 3.32 segue - Addetti alle unità locali delle imprese e delle istituzioni per sesso, sezione, sottosezione, divisione e gruppo di attività economica e tipo di comune**

ATTIVITÀ ECONOMICHE TIPO DI COMUNE	DATI ASSOLUTI			COMPOSIZIONE PERCENTUALE					
	ADDETTI			SUL TOTALE ADDETTI			SULLA POPOLAZIONE RESIDENTE (a)		
	M	F	MF	M	F	M/MFX100	M	F	MF
<b>52</b>	<b>13.586</b>	<b>7.587</b>	<b>21.173</b>	<b>13,4</b>	<b>17,5</b>	<b>64,2</b>	<b>1,8</b>	<b>1,0</b>	<b>2,8</b>
52.1	2.235	1.878	4.113	2,2	4,3	54,3	0,3	0,3	0,5
52.2	2.462	1.256	3.718	2,4	2,9	66,2	0,3	0,2	0,5
52.3	462	490	952	0,5	1,1	48,5	0,1	0,1	0,1
52.4	5.767	3.645	9.412	5,7	8,4	61,3	0,8	0,5	1,3
52.5	20	4	24	..	..	83,3	..	..	..
52.6	2.212	271	2.483	2,2	0,6	89,1	0,3	..	0,3
52.7	428	43	471	0,4	0,1	90,9	0,1	..	0,1
<b>H ALBERGHI E RISTORANTI</b>	<b>4.214</b>	<b>1.898</b>	<b>6.112</b>	<b>4,2</b>	<b>4,4</b>	<b>68,9</b>	<b>0,6</b>	<b>0,3</b>	<b>0,8</b>
<b>55</b>	<b>4.214</b>	<b>1.898</b>	<b>6.112</b>	<b>4,2</b>	<b>4,4</b>	<b>68,9</b>	<b>0,6</b>	<b>0,3</b>	<b>0,8</b>
55.1	638	295	933	0,6	0,7	68,4	0,1	..	0,1
55.2	195	79	274	0,2	0,2	71,2	..	..	..
55.3	1.470	666	2.136	1,5	1,5	68,8	0,2	0,1	0,3
55.4	1.809	771	2.580	1,8	1,8	70,1	0,2	0,1	0,3
55.5	102	87	189	0,1	0,2	54,0	..	..	..
<b>I TRASPORTI, MAGAZZINAGGIO E COMUNICAZIONI</b>	<b>6.820</b>	<b>899</b>	<b>7.719</b>	<b>6,8</b>	<b>2,1</b>	<b>88,4</b>	<b>0,9</b>	<b>0,1</b>	<b>1,0</b>
<b>60</b>	<b>4.079</b>	<b>127</b>	<b>4.206</b>	<b>4,0</b>	<b>0,3</b>	<b>97,0</b>	<b>0,5</b>	<b>..</b>	<b>0,6</b>
60.1	2.194	33	2.227	2,2	0,1	98,5	0,3	..	0,3
60.2	1.884	94	1.978	1,9	0,2	95,2	0,3	..	0,3
60.3	1	-	1	..	..	100,0	..	..	..
<b>61</b>	<b>3</b>	<b>-</b>	<b>3</b>	<b>..</b>	<b>-</b>	<b>100,0</b>	<b>..</b>	<b>-</b>	<b>..</b>
61.1	3	-	3	..	-	100,0	..	-	..
61.2	-	-	-	-	-	-	-	-	-
<b>62</b>	<b>-</b>	<b>-</b>	<b>-</b>	<b>-</b>	<b>-</b>	<b>-</b>	<b>-</b>	<b>-</b>	<b>-</b>
62.1	-	-	-	-	-	-	-	-	-
62.2	-	-	-	-	-	-	-	-	-
62.3	-	-	-	-	-	-	-	-	-
<b>63</b>	<b>349</b>	<b>55</b>	<b>404</b>	<b>0,3</b>	<b>0,1</b>	<b>86,4</b>	<b>..</b>	<b>..</b>	<b>0,1</b>
63.1	193	13	206	0,2	..	93,7	..	..	..
63.2	54	7	61	0,1	..	88,5	..	..	..
63.3	85	35	120	0,1	0,1	70,8	..	..	..
63.4	17	-	17	..	..	100,0	..	..	..
<b>64</b>	<b>2.389</b>	<b>717</b>	<b>3.106</b>	<b>2,4</b>	<b>1,7</b>	<b>76,9</b>	<b>0,3</b>	<b>0,1</b>	<b>0,4</b>
64.1	1.787	640	2.427	1,8	1,5	73,6	0,2	0,1	0,3
64.2	602	77	679	0,6	0,2	88,7	0,1	..	0,1
<b>J INTERMEDIAZIONE MONETARIA E FINANZIARIA</b>	<b>2.533</b>	<b>740</b>	<b>3.273</b>	<b>2,5</b>	<b>1,7</b>	<b>77,4</b>	<b>0,3</b>	<b>0,1</b>	<b>0,4</b>
<b>65</b>	<b>1.975</b>	<b>433</b>	<b>2.408</b>	<b>2,0</b>	<b>1,0</b>	<b>82,0</b>	<b>0,3</b>	<b>0,1</b>	<b>0,3</b>
65.1	1.914	415	2.329	1,9	1,0	82,2	0,3	0,1	0,3
65.2	61	18	79	0,1	..	77,2	..	..	..
<b>66</b>	<b>77</b>	<b>16</b>	<b>93</b>	<b>0,1</b>	<b>..</b>	<b>82,8</b>	<b>..</b>	<b>..</b>	<b>..</b>
66.0	77	16	93	0,1	..	82,8	..	..	..
<b>67</b>	<b>481</b>	<b>291</b>	<b>772</b>	<b>0,5</b>	<b>0,7</b>	<b>62,3</b>	<b>0,1</b>	<b>..</b>	<b>0,1</b>
67.1	46	14	60	..	..	76,7	..	..	..
67.2	435	277	712	0,4	0,6	61,1	0,1	..	0,1
<b>K ATTIVITÀ IMMOBILIARI, NOLEGGIO, INFORMATICA, RICERCA, ALTRE ATTIVITÀ PROFESSIONALI ED IMPRENDITORIALI</b>	<b>5.033</b>	<b>1.922</b>	<b>6.955</b>	<b>5,0</b>	<b>4,4</b>	<b>72,4</b>	<b>0,7</b>	<b>0,3</b>	<b>0,9</b>
<b>70</b>	<b>109</b>	<b>35</b>	<b>144</b>	<b>0,1</b>	<b>0,1</b>	<b>75,7</b>	<b>..</b>	<b>..</b>	<b>..</b>
70.1	36	5	41	..	..	87,8	..	..	..
70.2	21	11	32	..	..	65,6	..	..	..
70.3	52	19	71	0,1	..	73,2	..	..	..
<b>71</b>	<b>77</b>	<b>14</b>	<b>91</b>	<b>0,1</b>	<b>..</b>	<b>84,6</b>	<b>..</b>	<b>..</b>	<b>..</b>
71.1	4	-	4	..	..	100,0	..	..	..
71.2	5	1	6	..	..	83,3	..	..	..
71.3	37	4	41	..	..	90,2	..	..	..
71.4	31	9	40	..	..	77,5	..	..	..
<b>72</b>	<b>593</b>	<b>295</b>	<b>888</b>	<b>0,6</b>	<b>0,7</b>	<b>66,8</b>	<b>0,1</b>	<b>..</b>	<b>0,1</b>
72.1	53	51	104	0,1	0,1	51,0	..	..	..
72.2	313	111	424	0,3	0,3	73,8	..	..	0,1
72.3	197	120	317	0,2	0,3	62,1	..	..	..
72.4	-	-	-	-	-	-	-	-	-
72.5	20	7	27	..	..	74,1	..	..	..
72.6	10	6	16	..	..	62,5	..	..	..
<b>73</b>	<b>119</b>	<b>43</b>	<b>162</b>	<b>0,1</b>	<b>0,1</b>	<b>73,5</b>	<b>..</b>	<b>..</b>	<b>..</b>
73.1	117	42	159	0,1	0,1	73,6	..	..	..
73.2	2	1	3	..	..	66,7	..	..	..
<b>74</b>	<b>4.135</b>	<b>1.535</b>	<b>5.670</b>	<b>4,1</b>	<b>3,6</b>	<b>72,9</b>	<b>0,6</b>	<b>0,2</b>	<b>0,8</b>
74.1	1.508	515	2.023	1,5	1,2	74,5	0,2	0,1	0,3
74.2	1.356	101	1.457	1,3	0,2	93,1	0,2	..	0,2
74.3	6	-	6	..	..	100,0	..	..	..
74.4	55	23	78	0,1	0,1	70,5	..	..	..
74.5	2	1	3	..	..	66,7	..	..	..
74.6	254	88	342	0,3	0,2	74,3	..	..	..
74.7	420	611	1.031	0,4	1,4	40,7	0,1	0,1	0,1
74.8	534	196	730	0,5	0,5	73,2	0,1	..	0,1

**Tavola 3.32 segue - Addetti alle unità locali delle imprese e delle istituzioni per sesso, sezione, sottosezione, divisione e gruppo di attività economica e tipo di comune**

ATTIVITÀ ECONOMICHE TIPO DI COMUNE	DATI ASSOLUTI			COMPOSIZIONE PERCENTUALE						
	ADDETTI			SUL TOTALE ADDETTI			SULLA POPOLAZIONE RESIDENTE (a)			
	M	F	MF	M	F	M/MFX100	M	F	MF	
<b>L PUBBLICA AMMINISTRAZIONE E DI-FESA; ASSICURAZIONE SOCIALE OB-BLIGATORIA</b>	<b>13.651</b>	<b>3.237</b>	<b>16.888</b>	<b>13,5</b>	<b>7,5</b>	<b>80,8</b>	<b>1,8</b>	<b>0,4</b>	<b>2,2</b>	
<b>75</b>	<b>13.651</b>	<b>3.237</b>	<b>16.888</b>	<b>13,5</b>	<b>7,5</b>	<b>80,8</b>	<b>1,8</b>	<b>0,4</b>	<b>2,2</b>	
75.1	11.888	2.805	14.693	11,8	6,5	80,9	1,6	0,4	2,0	
75.2	1.449	266	1.715	1,4	0,6	84,5	0,2	..	0,2	
75.3	314	166	480	0,3	0,4	65,4	..	..	0,1	
<b>M ISTRUZIONE</b>	<b>8.990</b>	<b>14.099</b>	<b>23.089</b>	<b>8,9</b>	<b>32,6</b>	<b>38,9</b>	<b>1,2</b>	<b>1,9</b>	<b>3,1</b>	
<b>80</b>	<b>8.990</b>	<b>14.099</b>	<b>23.089</b>	<b>8,9</b>	<b>32,6</b>	<b>38,9</b>	<b>1,2</b>	<b>1,9</b>	<b>3,1</b>	
80.1	1.431	7.011	8.442	1,4	16,2	17,0	0,2	0,9	1,1	
80.2	6.701	6.719	13.420	6,6	15,5	49,9	0,9	0,9	1,8	
80.3	582	268	850	0,6	0,6	68,5	0,1	..	0,1	
80.4	276	101	377	0,3	0,2	73,2	..	..	0,1	
<b>N SANITÀ E ALTRI SERVIZI SOCIALI</b>	<b>7.530</b>	<b>5.016</b>	<b>12.546</b>	<b>7,5</b>	<b>11,6</b>	<b>60,0</b>	<b>1,0</b>	<b>0,7</b>	<b>1,7</b>	
<b>85</b>	<b>7.530</b>	<b>5.016</b>	<b>12.546</b>	<b>7,5</b>	<b>11,6</b>	<b>60,0</b>	<b>1,0</b>	<b>0,7</b>	<b>1,7</b>	
85.1	6.748	4.158	10.906	6,7	9,6	61,9	0,9	0,6	1,5	
85.2	59	3	62	0,1	..	95,2	..	..	..	
85.3	723	855	1.578	0,7	2,0	45,8	0,1	0,1	0,2	
<b>O ALTRI SERVIZI PUBBLICI, SOCIALI E PERSONALI</b>	<b>3.578</b>	<b>1.759</b>	<b>5.337</b>	<b>3,5</b>	<b>4,1</b>	<b>67,0</b>	<b>0,5</b>	<b>0,2</b>	<b>0,7</b>	
<b>90</b>	<b>404</b>	<b>9</b>	<b>413</b>	<b>0,4</b>	<b>..</b>	<b>97,8</b>	<b>0,1</b>	<b>..</b>	<b>0,1</b>	
90.0	404	9	413	0,4	..	97,8	0,1	..	0,1	
<b>91</b>	<b>578</b>	<b>149</b>	<b>727</b>	<b>0,6</b>	<b>0,3</b>	<b>79,5</b>	<b>0,1</b>	<b>..</b>	<b>0,1</b>	
91.1	265	104	369	0,3	0,2	71,8	..	..	..	
91.2	100	15	115	0,1	..	87,0	..	..	..	
91.3	213	30	243	0,2	0,1	87,7	..	..	..	
<b>92</b>	<b>1.217</b>	<b>405</b>	<b>1.622</b>	<b>1,2</b>	<b>0,9</b>	<b>75,0</b>	<b>0,2</b>	<b>0,1</b>	<b>0,2</b>	
92.1	46	11	57	..	..	80,7	..	..	..	
92.2	278	61	339	0,3	0,1	82,0	..	..	..	
92.3	384	108	492	0,4	0,2	78,0	0,1	..	0,1	
92.4	9	-	9	..	..	100,0	..	..	..	
92.5	161	148	309	0,2	0,3	52,1	..	..	..	
92.6	225	31	256	0,2	0,1	87,9	..	..	..	
92.7	114	46	160	0,1	0,1	71,3	..	..	..	
<b>93</b>	<b>1.379</b>	<b>1.196</b>	<b>2.575</b>	<b>1,4</b>	<b>2,8</b>	<b>53,6</b>	<b>0,2</b>	<b>0,2</b>	<b>0,3</b>	
93.0	1.379	1.196	2.575	1,4	2,8	53,6	0,2	0,2	0,3	
<b>TOTALE</b>	<b>101.014</b>	<b>43.236</b>	<b>144.250</b>	<b>100,0</b>	<b>100,0</b>	<b>70,0</b>	<b>13,5</b>	<b>5,8</b>	<b>19,2</b>	
di cui addetti alle unità locali:										
- dell'industria in senso stretto (b)	12.809	3.638	16.447	12,7	8,4	77,9	1,7	0,5	2,2	
- dei servizi	74.066	38.569	112.635	73,3	89,2	65,8	9,9	5,1	15,0	
TIPO DI COMUNE										
- Comune capoluogo	21.702	9.477	31.179	21,5	21,9	69,6	2,9	1,3	4,2	
- Altri comuni	79.312	33.759	113.071	78,5	78,1	70,1	10,6	4,5	15,1	
<b>TOTALE</b>	<b>101.014</b>	<b>43.236</b>	<b>144.250</b>	<b>100,0</b>	<b>100,0</b>	<b>70,0</b>	<b>13,5</b>	<b>5,8</b>	<b>19,2</b>	

(a) Cfr: Istat "13 Censimento generale della popolazione - 20 ottobre 1991 - Popolazione legale", 1993

(b) Comprende le sezioni di attività: C - Estrazione di minerali; D - Attività manifatturiere; E - Produzione e distribuzione di energia elettrica, gas e acqua

**Tavola 3.33 - Addetti alle unità locali delle imprese e delle istituzioni per tipo di rapporto di lavoro, sezione, sottosezione, divisione e gruppo di attività economica e tipo di comune**

ATTIVITÀ ECONOMICHE TIPO DI COMUNE	DIPENDENTI									PERSONALE VOLONTARIO		
	Indipendenti	DALLE UNITÀ LOCALI DELLE IMPRESE			DALLE UNITÀ LOCALI DELLE ISTITUZIONI			TOTALE ADDETTI			Delle unità locali delle imprese	Delle unità locali delle istituzioni
		Totale	Di cui part-time	Di cui con contratto formazione lavoro	Totale	Di cui part-time	Di cui con contratto formazione lavoro	In complesso	Di cui part-time	Di cui con contratto formazione lavoro		
<b>A AGRICOLTURA, CACCIA E SILVICOLTURA</b>	<b>894</b>	<b>293</b>	-	<b>4</b>	<b>117</b>	-	-	<b>1.304</b>	-	<b>4</b>	-	-
01	770	159	-	4	-	-	-	929	-	4	-	-
01.1	228	23	-	-	-	-	-	251	-	-	-	-
01.2	30	8	-	-	-	-	-	38	-	-	-	-
01.4	510	122	-	4	-	-	-	632	-	4	-	-
01.5	2	6	-	-	-	-	-	8	-	-	-	-
02	124	134	-	-	117	-	-	375	-	-	-	-
02.0	124	134	-	-	117	-	-	375	-	-	-	-
<b>B PESCA, PISCICOLTURA E SERVIZI CONNESSI</b>	<b>25</b>	<b>76</b>	-	-	-	-	-	<b>101</b>	-	-	-	-
05	25	76	-	-	-	-	-	101	-	-	-	-
05.0	25	76	-	-	-	-	-	101	-	-	-	-
<b>C ESTRAZIONE DI MINERALI</b>	<b>60</b>	<b>126</b>	-	<b>2</b>	-	-	-	<b>186</b>	-	<b>2</b>	-	-
<b>CA ESTRAZIONE DI MINERALI ENERGETICI</b>	-	-	-	-	-	-	-	-	-	-	-	-
10	-	-	-	-	-	-	-	-	-	-	-	-
10.1	-	-	-	-	-	-	-	-	-	-	-	-
10.2	-	-	-	-	-	-	-	-	-	-	-	-
10.3	-	-	-	-	-	-	-	-	-	-	-	-
11	-	-	-	-	-	-	-	-	-	-	-	-
11.1	-	-	-	-	-	-	-	-	-	-	-	-
11.2	-	-	-	-	-	-	-	-	-	-	-	-
12	-	-	-	-	-	-	-	-	-	-	-	-
12.0	-	-	-	-	-	-	-	-	-	-	-	-
<b>CB ESTRAZIONE DI MINERALI NON ENERGETICI</b>	<b>60</b>	<b>126</b>	-	<b>2</b>	-	-	-	<b>186</b>	-	<b>2</b>	-	-
13	-	-	-	-	-	-	-	-	-	-	-	-
13.1	-	-	-	-	-	-	-	-	-	-	-	-
13.2	-	-	-	-	-	-	-	-	-	-	-	-
14	60	126	-	2	-	-	-	186	-	2	-	-
14.1	18	72	-	2	-	-	-	90	-	2	-	-
14.2	32	47	-	-	-	-	-	79	-	-	-	-
14.3	-	-	-	-	-	-	-	-	-	-	-	-
14.4	-	-	-	-	-	-	-	-	-	-	-	-
14.5	10	7	-	-	-	-	-	17	-	-	-	-
<b>D ATTIVITÀ MANIFATTURIERE</b>	<b>5.740</b>	<b>8.755</b>	<b>28</b>	<b>246</b>	<b>41</b>	-	-	<b>14.536</b>	<b>28</b>	<b>246</b>	<b>3</b>	<b>1</b>
<b>DA INDUSTRIE ALIMENTARI, DELLE BEVANDE E DEL TABACCO</b>	<b>1.969</b>	<b>1.821</b>	<b>12</b>	<b>27</b>	<b>41</b>	-	-	<b>3.831</b>	<b>12</b>	<b>27</b>	-	<b>1</b>
15	1.968	1.685	12	27	41	-	-	3.694	12	27	-	1
15.1	52	187	-	6	41	-	-	280	-	6	-	1
15.2	16	7	-	-	-	-	-	23	-	-	-	-
15.3	558	336	1	4	-	-	-	894	1	4	-	-
15.4	406	243	-	1	-	-	-	649	-	1	-	-
15.5	59	121	-	4	-	-	-	180	-	4	-	-
15.6	82	55	2	2	-	-	-	137	2	2	-	-
15.7	2	-	-	-	-	-	-	2	-	-	-	-
15.8	753	690	8	10	-	-	-	1.443	8	10	-	-
15.9	40	46	1	-	-	-	-	86	1	-	-	-
16	1	136	-	-	-	-	-	137	-	-	-	-
16.0	1	136	-	-	-	-	-	137	-	-	-	-
<b>DB INDUSTRIE TESSILI E DELL'ABBIGLIAMENTO</b>	<b>632</b>	<b>1.897</b>	-	<b>65</b>	-	-	-	<b>2.529</b>	-	<b>65</b>	-	-
17	189	1.008	-	21	-	-	-	1.197	-	21	-	-
17.1	12	10	-	-	-	-	-	22	-	-	-	-
17.2	15	567	-	9	-	-	-	582	-	9	-	-
17.3	-	-	-	-	-	-	-	-	-	-	-	-
17.4	38	36	-	-	-	-	-	74	-	-	-	-
17.5	20	17	-	12	-	-	-	37	-	12	-	-
17.6	20	187	-	-	-	-	-	207	-	-	-	-
17.7	84	191	-	-	-	-	-	275	-	-	-	-
18	443	889	-	44	-	-	-	1.332	-	44	-	-
18.1	10	4	-	-	-	-	-	14	-	-	-	-
18.2	417	874	-	43	-	-	-	1.291	-	43	-	-
18.3	16	11	-	1	-	-	-	27	-	1	-	-
<b>DC INDUSTRIE CONCIARIE, FABBRICAZIONE DI PRODOTTI IN CUOIO, PELLE E SIMILARI</b>	<b>54</b>	<b>172</b>	<b>1</b>	<b>9</b>	-	-	-	<b>226</b>	<b>1</b>	<b>9</b>	-	-
19	54	172	1	9	-	-	-	226	1	9	-	-
19.1	5	2	-	-	-	-	-	7	-	-	-	-
19.2	23	38	1	-	-	-	-	61	1	-	-	-
19.3	26	132	-	9	-	-	-	158	-	9	-	-
<b>DD INDUSTRIA DEL LEGNO E DEI PRODOTTI IN LEGNO</b>	<b>913</b>	<b>980</b>	<b>2</b>	<b>23</b>	-	-	-	<b>1.893</b>	<b>2</b>	<b>23</b>	-	-
20	913	980	2	23	-	-	-	1.893	2	23	-	-
20.1	104	251	-	3	-	-	-	355	-	3	-	-
20.2	1	286	-	-	-	-	-	287	-	-	-	-
20.3	719	339	2	14	-	-	-	1.058	2	14	-	-
20.4	10	56	-	6	-	-	-	66	-	6	-	-
20.5	79	48	-	-	-	-	-	127	-	-	-	-

**Tavola 3.33 segue - Addetti alle unità locali delle imprese e delle istituzioni per tipo di rapporto di lavoro, sezione, sottosezione, divisione e gruppo di attività economica e tipo di comune**

ATTIVITÀ ECONOMICHE TIPO DI COMUNE		DIPENDENTI											PERSONALE VOLONTARIO	
		DALLE UNITÀ LOCALI DELLE IMPRESE			DALLE UNITÀ LOCALI DELLE ISTITUZIONI			TOTALE ADDETTI			Delle unità locali delle imprese	Delle unità locali delle istituzioni		
		Indipendenti	Totale	Di cui part-time	Di cui con contratto formazione lavoro	Totale	Di cui part-time	Di cui con contratto formazione lavoro	In complesso	Di cui part-time				
<b>DE</b>	<b>FABBRICAZIONE DELLA PASTA-CARTA, DELLA CARTA E DEI PRODOTTI DI CARTA; STAMPA ED EDITORIA</b>	<b>231</b>	<b>270</b>	<b>3</b>	<b>5</b>	-	-	-	<b>501</b>	<b>3</b>	<b>5</b>	<b>2</b>	-	
21		10	5	-	-	-	-	-	15	-	-	-	-	
21.1		-	-	-	-	-	-	-	-	-	-	-	-	
21.2		10	5	-	-	-	-	-	15	-	-	-	-	
<b>22</b>		<b>221</b>	<b>265</b>	<b>3</b>	<b>5</b>	-	-	-	<b>486</b>	<b>3</b>	<b>5</b>	<b>2</b>	-	
22.1		30	26	-	1	-	-	-	56	-	1	2	-	
22.2		186	238	3	4	-	-	-	424	3	4	-	-	
22.3		5	1	-	-	-	-	-	6	-	-	-	-	
<b>DF</b>	<b>FABBRICAZIONE DI COKE, RAFFINERIE DI PETROLIO, TRATTAMENTO DEI COMBUSTIBILI NUCLEARI</b>	<b>10</b>	<b>68</b>	-	<b>1</b>	-	-	-	<b>78</b>	-	<b>1</b>	-	-	
23		10	68	-	1	-	-	-	78	-	1	-	-	
23.1		-	-	-	-	-	-	-	-	-	-	-	-	
23.2		10	68	-	1	-	-	-	78	-	1	-	-	
23.3		-	-	-	-	-	-	-	-	-	-	-	-	
<b>DG</b>	<b>FABBRICAZIONE DI PRODOTTI CHIMICI E DI FIBRE SINTETICHE E ARTIFICIALI</b>	<b>44</b>	<b>40</b>	-	<b>1</b>	-	-	-	<b>84</b>	-	<b>1</b>	-	-	
24		44	40	-	1	-	-	-	84	-	1	-	-	
24.1		8	8	-	1	-	-	-	16	-	1	-	-	
24.2		-	-	-	-	-	-	-	-	-	-	-	-	
24.3		19	12	-	-	-	-	-	31	-	-	-	-	
24.4		1	12	-	-	-	-	-	13	-	-	-	-	
24.5		9	2	-	-	-	-	-	11	-	-	-	-	
24.6		7	6	-	-	-	-	-	13	-	-	-	-	
24.7		-	-	-	-	-	-	-	-	-	-	-	-	
<b>DH</b>	<b>FABBRICAZIONE DI ARTICOLI IN GOMMA E MATERIE PLASTICHE</b>	<b>62</b>	<b>261</b>	<b>1</b>	<b>11</b>	-	-	-	<b>323</b>	<b>1</b>	<b>11</b>	-	-	
25		62	261	1	11	-	-	-	323	1	11	-	-	
25.1		18	136	1	-	-	-	-	154	1	-	-	-	
25.2		44	125	-	11	-	-	-	169	-	11	-	-	
<b>DI</b>	<b>FABBRICAZIONE DI PRODOTTI DELLA LAVORAZIONE DI MINERALI NON METALLIFERI</b>	<b>419</b>	<b>1.449</b>	<b>5</b>	<b>25</b>	-	-	-	<b>1.868</b>	<b>5</b>	<b>25</b>	-	-	
26		419	1.449	5	25	-	-	-	1.868	5	25	-	-	
26.1		53	49	1	5	-	-	-	102	1	5	-	-	
26.2		26	12	-	-	-	-	-	38	-	-	-	-	
26.3		2	1	-	-	-	-	-	3	-	-	-	-	
26.4		49	339	1	8	-	-	-	388	1	8	-	-	
26.5		6	204	1	-	-	-	-	210	1	-	-	-	
26.6		177	625	1	6	-	-	-	802	1	6	-	-	
26.7		106	219	1	6	-	-	-	325	1	6	-	-	
26.8		-	-	-	-	-	-	-	-	-	-	-	-	
<b>DJ</b>	<b>PRODUZIONE DI METALLO E FABBRICAZIONE DI PRODOTTI IN METALLO</b>	<b>746</b>	<b>713</b>	<b>1</b>	<b>23</b>	-	-	-	<b>1.459</b>	<b>1</b>	<b>23</b>	-	-	
27		7	25	-	-	-	-	-	32	-	-	-	-	
27.1		-	-	-	-	-	-	-	-	-	-	-	-	
27.2		-	-	-	-	-	-	-	-	-	-	-	-	
27.3		5	15	-	-	-	-	-	20	-	-	-	-	
27.4		1	8	-	-	-	-	-	9	-	-	-	-	
27.5		1	2	-	-	-	-	-	3	-	-	-	-	
<b>28</b>		<b>739</b>	<b>688</b>	<b>1</b>	<b>23</b>	-	-	-	<b>1.427</b>	<b>1</b>	<b>23</b>	-	-	
28.1		295	398	-	6	-	-	-	693	-	6	-	-	
28.2		5	10	-	-	-	-	-	15	-	-	-	-	
28.3		-	-	-	-	-	-	-	-	-	-	-	-	
28.4		6	17	-	3	-	-	-	23	-	3	-	-	
28.5		47	48	-	-	-	-	-	95	-	-	-	-	
28.6		6	-	-	-	-	-	-	6	-	-	-	-	
28.7		380	215	1	14	-	-	-	595	1	14	-	-	
<b>DK</b>	<b>FABBRICAZIONE DI MACCHINE ED APPARECCHI MECCANICI, COMPRESI L'INSTALLAZIONE, IL MONTAGGIO, LA RIPARAZIONE E LA MANUTENZIONE</b>	<b>98</b>	<b>121</b>	<b>1</b>	<b>4</b>	-	-	-	<b>219</b>	<b>1</b>	<b>4</b>	-	-	
29		98	121	1	4	-	-	-	219	1	4	-	-	
29.1		4	1	-	-	-	-	-	5	-	-	-	-	
29.2		61	75	-	4	-	-	-	136	-	4	-	-	
29.3		20	13	-	-	-	-	-	33	-	-	-	-	
29.4		2	5	-	-	-	-	-	7	-	-	-	-	
29.5		11	27	1	-	-	-	-	38	1	-	-	-	
29.6		-	-	-	-	-	-	-	-	-	-	-	-	
29.7		-	-	-	-	-	-	-	-	-	-	-	-	

**Tavola 3.33 segue - Addetti alle unità locali delle imprese e delle istituzioni per tipo di rapporto di lavoro, sezione, sottosezione, divisione e gruppo di attività economica e tipo di comune**

ATTIVITÀ ECONOMICHE TIPO DI COMUNE	DIPENDENTI											PERSONALE VOLONTARIO	
	Indipendenti	DALLE UNITÀ LOCALI DELLE IMPRESE			DALLE UNITÀ LOCALI DELLE ISTITUZIONI			TOTALE ADDETTI			Delle unità locali delle imprese	Delle unità locali delle istituzioni	
		Totale	Di cui part-time	Di cui con contratto formazione lavoro	Totale	Di cui part-time	Di cui con contratto formazione lavoro	In complesso	Di cui part-time	Di cui con contratto formazione lavoro			
<b>DL FABBRICAZIONE DI MACCHINE ELETTRICHE E DI APPARECCHIATURE ELETTRICHE ED OTTICHE</b>	<b>307</b>	<b>406</b>	<b>1</b>	<b>7</b>	-	-	-	<b>713</b>	<b>1</b>	<b>7</b>	<b>1</b>	-	
30	3	61	-	-	-	-	-	64	-	-	-	-	
30.0	3	61	-	-	-	-	-	64	-	-	-	-	
31	66	200	-	1	-	-	-	266	-	1	-	-	
31.1	10	19	-	1	-	-	-	29	-	1	-	-	
31.2	3	19	-	-	-	-	-	22	-	-	-	-	
31.3	-	-	-	-	-	-	-	-	-	-	-	-	
31.4	-	-	-	-	-	-	-	-	-	-	-	-	
31.5	26	22	-	-	-	-	-	48	-	-	-	-	
31.6	27	140	-	-	-	-	-	167	-	-	-	-	
32	72	31	-	3	-	-	-	103	-	3	-	-	
32.1	-	-	-	-	-	-	-	-	-	-	-	-	
32.2	65	29	-	3	-	-	-	94	-	3	-	-	
32.3	7	2	-	-	-	-	-	9	-	-	-	-	
33	166	114	1	3	-	-	-	280	1	3	1	-	
33.1	133	67	1	2	-	-	-	200	1	2	1	-	
33.2	11	21	-	-	-	-	-	32	-	-	-	-	
33.3	-	-	-	-	-	-	-	-	-	-	-	-	
33.4	22	26	-	1	-	-	-	48	-	1	-	-	
33.5	-	-	-	-	-	-	-	-	-	-	-	-	
<b>DM FABBRICAZIONE DI MEZZI DI TRASPORTO</b>	<b>16</b>	<b>107</b>	<b>1</b>	<b>3</b>	-	-	-	<b>123</b>	<b>1</b>	<b>3</b>	-	-	
34	7	29	-	2	-	-	-	36	-	2	-	-	
34.1	-	-	-	-	-	-	-	-	-	-	-	-	
34.2	1	21	-	-	-	-	-	22	-	-	-	-	
34.3	6	8	-	2	-	-	-	14	-	2	-	-	
35	9	78	1	1	-	-	-	87	1	1	-	-	
35.1	9	18	1	1	-	-	-	27	1	1	-	-	
35.2	-	60	-	-	-	-	-	60	-	-	-	-	
35.3	-	-	-	-	-	-	-	-	-	-	-	-	
35.4	-	-	-	-	-	-	-	-	-	-	-	-	
35.5	-	-	-	-	-	-	-	-	-	-	-	-	
<b>DN ALTRE INDUSTRIE MANIFATTURIERE</b>	<b>239</b>	<b>450</b>	-	<b>42</b>	-	-	-	<b>689</b>	-	<b>42</b>	-	-	
36	218	432	-	41	-	-	-	650	-	41	-	-	
36.1	161	391	-	40	-	-	-	552	-	40	-	-	
36.2	30	4	-	1	-	-	-	34	-	1	-	-	
36.3	-	-	-	-	-	-	-	-	-	-	-	-	
36.4	6	-	-	-	-	-	-	6	-	-	-	-	
36.5	4	12	-	-	-	-	-	16	-	-	-	-	
36.6	17	25	-	-	-	-	-	42	-	-	-	-	
37	21	18	-	1	-	-	-	39	-	1	-	-	
37.1	14	16	-	-	-	-	-	30	-	-	-	-	
37.2	7	2	-	1	-	-	-	9	-	1	-	-	
<b>E PRODUZIONE E DISTRIBUZIONE DI ENERGIA ELETTRICA, GAS E ACQUA</b>	<b>19</b>	<b>1.676</b>	<b>2</b>	<b>2</b>	<b>30</b>	<b>1</b>	-	<b>1.725</b>	<b>3</b>	<b>2</b>	-	-	
40	14	1.667	2	2	1	1	-	1.682	3	2	-	-	
40.1	-	1.559	2	-	-	-	-	1.559	2	-	-	-	
40.2	14	108	-	2	1	1	-	123	1	2	-	-	
40.3	-	-	-	-	-	-	-	-	-	-	-	-	
41	5	9	-	-	29	-	-	43	-	-	-	-	
41.0	5	9	-	-	29	-	-	43	-	-	-	-	
<b>F COSTRUZIONI</b>	<b>3.734</b>	<b>10.021</b>	<b>49</b>	<b>272</b>	<b>8</b>	-	-	<b>13.763</b>	<b>49</b>	<b>272</b>	-	-	
45	3.734	10.021	49	272	8	-	-	13.763	49	272	-	-	
45.1	219	273	-	10	-	-	-	492	-	10	-	-	
45.2	2.648	8.290	44	174	8	-	-	10.946	44	174	-	-	
45.3	571	1.270	5	87	-	-	-	1.841	5	87	-	-	
45.4	294	186	-	1	-	-	-	480	-	1	-	-	
45.5	2	2	-	-	-	-	-	4	-	-	-	-	
<b>G COMMERCIO ALL'INGROSSO E AL DETTAGLIO; RIPARAZIONE DI AUTOVEICOLI, MOTOCICLI E DI BENI PERSONALI E PER LA CASA</b>	<b>22.578</b>	<b>8.138</b>	<b>140</b>	<b>453</b>	-	-	-	<b>30.716</b>	<b>140</b>	<b>453</b>	-	-	
50	2.927	1.927	21	73	-	-	-	4.854	21	73	-	-	
50.1	240	534	10	24	-	-	-	774	10	24	-	-	
50.2	1.934	854	6	25	-	-	-	2.788	6	25	-	-	
50.3	309	144	1	11	-	-	-	453	1	11	-	-	
50.4	111	84	1	3	-	-	-	195	1	3	-	-	
50.5	333	311	3	10	-	-	-	644	3	10	-	-	
51	2.305	2.384	35	108	-	-	-	4.689	35	108	-	-	
51.1	579	213	3	16	-	-	-	792	3	16	-	-	
51.2	119	35	-	-	-	-	-	154	-	-	-	-	
51.3	934	1.216	13	31	-	-	-	2.150	13	31	-	-	
51.4	388	512	18	26	-	-	-	900	18	26	-	-	
51.5	172	158	-	16	-	-	-	330	-	16	-	-	
51.6	104	240	1	18	-	-	-	344	1	18	-	-	
51.7	9	10	-	1	-	-	-	19	-	1	-	-	

**Tavola 3.33 segue - Addetti alle unità locali delle imprese e delle Istituzioni per tipo di rapporto di lavoro, sezione, sottosezione, divisione e gruppo di attività economica e tipo di comune**

ATTIVITÀ ECONOMICHE TIPO DI COMUNE	DIPENDENTI										PERSONALE VOLONTARIO		
	DALLE UNITÀ LOCALI DELLE IMPRESE				DALLE UNITÀ LOCALI DELLE ISTITUZIONI				TOTALE ADDETTI			Delle unità locali delle imprese	Delle unità locali delle istituzioni
	Indipendenti	Totale	Di cui part-time	Di cui con contratto formazione lavoro	Totale	Di cui part-time	Di cui con contratto formazione lavoro	In complesso	Di cui part-time	Di cui con contratto formazione lavoro			
<b>52</b>	<b>17.346</b>	<b>3.827</b>	<b>84</b>	<b>272</b>	-	-	-	<b>21.173</b>	<b>84</b>	<b>272</b>	-	-	
52.1	3.019	1.094	47	126	-	-	-	4.113	47	126	-	-	
52.2	3.284	434	5	8	-	-	-	3.718	5	8	-	-	
52.3	604	348	10	8	-	-	-	952	10	8	-	-	
52.4	7.575	1.837	22	128	-	-	-	9.412	22	128	-	-	
52.5	23	1	-	-	-	-	-	24	-	-	-	-	
52.6	2.423	60	-	-	-	-	-	2.483	-	-	-	-	
52.7	418	53	-	2	-	-	-	471	-	2	-	-	
<b>H ALBERGHI E RISTORANTI</b>	<b>4.433</b>	<b>1.678</b>	<b>39</b>	<b>60</b>	<b>1</b>	-	-	<b>6.112</b>	<b>39</b>	<b>60</b>	-	<b>1</b>	
<b>55</b>	<b>4.433</b>	<b>1.678</b>	<b>39</b>	<b>60</b>	<b>1</b>	-	-	<b>6.112</b>	<b>39</b>	<b>60</b>	-	<b>1</b>	
55.1	367	566	11	21	-	-	-	933	11	21	-	-	
55.2	134	139	1	-	1	-	-	274	1	-	-	-	
55.3	1.642	494	10	18	-	-	-	2.136	10	18	-	-	
55.4	2.225	355	5	15	-	-	-	2.580	5	15	-	1	
55.5	65	124	12	6	-	-	-	189	12	6	-	-	
<b>I TRASPORTI, MAGAZZINAGGIO E COMUNICAZIONI</b>	<b>1.014</b>	<b>6.649</b>	<b>12</b>	<b>55</b>	<b>56</b>	-	-	<b>7.719</b>	<b>12</b>	<b>55</b>	-	-	
<b>60</b>	<b>759</b>	<b>3.399</b>	<b>11</b>	<b>27</b>	<b>48</b>	-	-	<b>4.206</b>	<b>11</b>	<b>27</b>	-	-	
60.1	-	2.227	-	-	-	-	-	2.227	-	-	-	-	
60.2	758	1.172	11	27	48	-	-	1.978	11	27	-	-	
60.3	1	-	-	-	-	-	-	1	-	-	-	-	
<b>61</b>	<b>3</b>	<b>-</b>	<b>-</b>	<b>-</b>	<b>-</b>	<b>-</b>	<b>-</b>	<b>3</b>	<b>-</b>	<b>-</b>	<b>-</b>	<b>-</b>	
61.1	3	-	-	-	-	-	-	3	-	-	-	-	
61.2	-	-	-	-	-	-	-	-	-	-	-	-	
<b>62</b>	<b>-</b>	<b>-</b>	<b>-</b>	<b>-</b>	<b>-</b>	<b>-</b>	<b>-</b>	<b>-</b>	<b>-</b>	<b>-</b>	<b>-</b>	<b>-</b>	
62.1	-	-	-	-	-	-	-	-	-	-	-	-	
62.2	-	-	-	-	-	-	-	-	-	-	-	-	
62.3	-	-	-	-	-	-	-	-	-	-	-	-	
<b>63</b>	<b>237</b>	<b>159</b>	<b>1</b>	<b>18</b>	<b>8</b>	-	-	<b>404</b>	<b>1</b>	<b>18</b>	-	-	
63.1	121	85	-	13	-	-	-	206	-	13	-	-	
63.2	45	8	-	-	8	-	-	61	-	-	-	-	
63.3	62	58	1	4	-	-	-	120	1	4	-	-	
63.4	9	8	-	1	-	-	-	17	-	1	-	-	
<b>64</b>	<b>15</b>	<b>3.091</b>	<b>-</b>	<b>10</b>	<b>-</b>	<b>-</b>	<b>-</b>	<b>3.106</b>	<b>-</b>	<b>10</b>	<b>-</b>	<b>-</b>	
64.1	13	2.414	-	10	-	-	-	2.427	-	10	-	-	
64.2	2	677	-	-	-	-	-	679	-	-	-	-	
<b>J INTERMEDIAZIONE MONETARIA E FINANZIARIA</b>	<b>609</b>	<b>2.664</b>	<b>33</b>	<b>59</b>	<b>-</b>	<b>-</b>	<b>-</b>	<b>3.273</b>	<b>33</b>	<b>59</b>	<b>-</b>	<b>-</b>	
<b>65</b>	<b>66</b>	<b>2.342</b>	<b>21</b>	<b>30</b>	<b>-</b>	<b>-</b>	<b>-</b>	<b>2.408</b>	<b>21</b>	<b>30</b>	<b>-</b>	<b>-</b>	
65.1	35	2.294	18	26	-	-	-	2.329	18	26	-	-	
65.2	31	48	3	4	-	-	-	79	3	4	-	-	
<b>66</b>	<b>3</b>	<b>90</b>	<b>5</b>	<b>1</b>	<b>-</b>	<b>-</b>	<b>-</b>	<b>93</b>	<b>5</b>	<b>1</b>	<b>-</b>	<b>-</b>	
66.0	3	90	5	1	-	-	-	93	5	1	-	-	
<b>67</b>	<b>540</b>	<b>232</b>	<b>7</b>	<b>28</b>	<b>-</b>	<b>-</b>	<b>-</b>	<b>772</b>	<b>7</b>	<b>28</b>	<b>-</b>	<b>-</b>	
67.1	47	13	-	-	-	-	-	60	-	-	-	-	
67.2	493	219	7	28	-	-	-	712	7	28	-	-	
<b>K ATTIVITÀ IMMOBILIARI, NOLEGGIO, INFORMATICA, RICERCA, ALTRE ATTIVITÀ PROFESSIONALI ED IMPRENDITORIALI</b>	<b>4.176</b>	<b>2.674</b>	<b>103</b>	<b>138</b>	<b>105</b>	<b>-</b>	<b>-</b>	<b>6.955</b>	<b>103</b>	<b>138</b>	<b>112</b>	<b>-</b>	
<b>70</b>	<b>110</b>	<b>34</b>	<b>1</b>	<b>2</b>	<b>-</b>	<b>-</b>	<b>-</b>	<b>144</b>	<b>1</b>	<b>2</b>	<b>-</b>	<b>-</b>	
70.1	24	17	1	1	-	-	-	41	1	1	-	-	
70.2	25	7	-	-	-	-	-	32	-	-	-	-	
70.3	61	10	-	1	-	-	-	71	-	1	-	-	
<b>71</b>	<b>60</b>	<b>31</b>	<b>-</b>	<b>2</b>	<b>-</b>	<b>-</b>	<b>-</b>	<b>91</b>	<b>-</b>	<b>2</b>	<b>-</b>	<b>-</b>	
71.1	1	3	-	-	-	-	-	4	-	-	-	-	
71.2	5	1	-	-	-	-	-	6	-	-	-	-	
71.3	17	24	-	2	-	-	-	41	-	2	-	-	
71.4	37	3	-	-	-	-	-	40	-	-	-	-	
<b>72</b>	<b>344</b>	<b>544</b>	<b>2</b>	<b>51</b>	<b>-</b>	<b>-</b>	<b>-</b>	<b>888</b>	<b>2</b>	<b>51</b>	<b>-</b>	<b>-</b>	
72.1	2	102	-	-	-	-	-	104	-	-	-	-	
72.2	99	325	1	32	-	-	-	424	1	32	-	-	
72.3	224	93	-	17	-	-	-	317	-	17	-	-	
72.4	-	-	-	-	-	-	-	-	-	-	-	-	
72.5	9	18	1	2	-	-	-	27	1	2	-	-	
72.6	10	6	-	-	-	-	-	16	-	-	-	-	
<b>73</b>	<b>31</b>	<b>41</b>	<b>-</b>	<b>-</b>	<b>90</b>	<b>-</b>	<b>-</b>	<b>162</b>	<b>-</b>	<b>-</b>	<b>-</b>	<b>-</b>	
73.1	28	41	-	-	90	-	-	159	-	-	-	-	
73.2	3	-	-	-	-	-	-	3	-	-	-	-	
<b>74</b>	<b>3.631</b>	<b>2.024</b>	<b>100</b>	<b>83</b>	<b>15</b>	<b>-</b>	<b>-</b>	<b>5.670</b>	<b>100</b>	<b>83</b>	<b>112</b>	<b>-</b>	
74.1	1.514	509	29	53	-	-	-	2.023	29	53	73	-	
74.2	1.277	180	2	9	-	-	-	1.457	2	9	35	-	
74.3	5	1	-	-	-	-	-	6	-	-	-	-	
74.4	50	28	1	4	-	-	-	78	1	4	-	-	
74.5	3	-	-	-	-	-	-	3	-	-	-	-	
74.6	55	287	6	-	-	-	-	342	6	-	-	-	
74.7	339	692	58	11	-	-	-	1.031	58	11	-	-	
74.8	388	327	4	6	15	-	-	730	4	6	4	-	

**Tavola 3.33 segue - Addetti alle unità locali delle imprese e delle istituzioni per tipo di rapporto di lavoro, sezione, sottosezione, divisione e gruppo di attività economica e tipo di comune**

ATTIVITÀ ECONOMICHE TIPO DI COMUNE	DIPENDENTI										PERSONALE VOLONTARIO		
	DALLE UNITÀ LOCALI DELLE IMPRESE				DALLE UNITÀ LOCALI DELLE ISTITUZIONI				TOTALE ADDETTI			Delle unità locali delle imprese	Delle unità locali delle istituzioni
	Indipendenti	Totale	Di cui part-time	Di cui con contratto formazione lavoro	Totale	Di cui part-time	Di cui con contratto formazione lavoro	In complesso	Di cui part-time	Di cui con contratto formazione lavoro			
<b>L PUBBLICA AMMINISTRAZIONE E DIFESA; ASSICURAZIONE SOCIALE OBBLIGATORIA</b>	-	-	-	-	<b>16.888</b>	<b>20</b>	<b>4</b>	<b>16.888</b>	<b>20</b>	<b>4</b>	-	<b>20</b>	
75	-	-	-	-	16.888	20	4	16.888	20	4	-	20	
75.1	-	-	-	-	14.693	19	4	14.693	19	4	-	3	
75.2	-	-	-	-	1.715	-	-	1.715	-	-	-	17	
75.3	-	-	-	-	480	1	-	480	1	-	-	-	
<b>M ISTRUZIONE</b>	<b>367</b>	<b>436</b>	<b>27</b>	<b>6</b>	<b>22.286</b>	<b>121</b>	<b>119</b>	<b>23.069</b>	<b>148</b>	<b>125</b>	<b>10</b>	<b>136</b>	
80	367	436	27	6	22.286	121	119	23.069	148	125	10	136	
80.1	91	74	1	1	8.277	36	25	8.442	37	26	7	103	
80.2	61	206	20	-	13.153	85	94	13.420	105	94	2	17	
80.3	5	22	-	1	823	-	-	850	-	1	1	11	
80.4	210	134	6	4	33	-	-	377	6	4	-	5	
<b>N SANITÀ E ALTRI SERVIZI SOCIALI</b>	<b>1.925</b>	<b>1.281</b>	<b>42</b>	<b>54</b>	<b>9.340</b>	<b>233</b>	<b>171</b>	<b>12.546</b>	<b>275</b>	<b>225</b>	<b>39</b>	<b>282</b>	
85	1.925	1.281	42	54	9.340	233	171	12.546	275	225	39	282	
85.1	1.793	1.139	42	34	7.974	131	-	10.906	173	34	30	94	
85.2	23	9	-	-	30	-	-	62	-	-	-	-	
85.3	109	133	-	20	1.336	102	171	1.578	102	191	9	188	
<b>O ALTRI SERVIZI PUBBLICI, SOCIALI E PERSONALI</b>	<b>2.684</b>	<b>1.058</b>	<b>15</b>	<b>36</b>	<b>1.595</b>	<b>23</b>	<b>14</b>	<b>5.337</b>	<b>38</b>	<b>50</b>	<b>60</b>	<b>1.217</b>	
90	65	40	-	-	308	-	-	413	-	-	-	1	
90.0	65	40	-	-	308	-	-	413	-	-	-	1	
91	-	-	-	-	727	18	12	727	18	12	-	693	
91.1	-	-	-	-	369	12	9	369	12	9	-	51	
91.2	-	-	-	-	115	1	-	115	1	-	-	54	
91.3	-	-	-	-	243	5	3	243	5	3	-	588	
92	612	459	5	10	551	5	2	1.622	10	12	42	523	
92.1	27	30	2	-	-	-	-	57	2	-	1	-	
92.2	117	222	-	8	-	-	-	339	-	8	26	5	
92.3	286	100	2	2	106	-	-	492	2	2	2	160	
92.4	8	1	-	-	-	-	-	9	-	-	4	-	
92.5	1	1	-	-	307	1	2	309	1	2	-	34	
92.6	77	66	-	-	113	2	-	256	2	-	7	258	
92.7	96	39	1	-	25	2	-	160	3	-	2	66	
93	2.007	559	10	26	9	-	-	2.575	10	26	18	-	
93.0	2.007	559	10	26	9	-	-	2.575	10	26	18	-	
<b>TOTALE</b>	<b>48.258</b>	<b>45.525</b>	<b>490</b>	<b>1.387</b>	<b>50.467</b>	<b>398</b>	<b>308</b>	<b>144.250</b>	<b>888</b>	<b>1.695</b>	<b>224</b>	<b>1.657</b>	
di cui addetti alle unità locali:													
- dell'industria in senso stretto (a)	5.819	10.557	30	250	71	1	-	16.447	31	250	3	1	
- dei servizi	37.786	24.578	411	861	50.271	397	308	112.635	808	1.169	221	1.656	
TIPO DI COMUNE													
- Comune capoluogo	7.136	10.520	139	355	13.523	32	11	31.179	171	366	75	369	
- Altri comuni	41.122	35.005	351	1.032	36.944	366	297	113.071	717	1.329	149	1.288	
<b>TOTALE</b>	<b>48.258</b>	<b>45.525</b>	<b>490</b>	<b>1.387</b>	<b>50.467</b>	<b>398</b>	<b>308</b>	<b>144.250</b>	<b>888</b>	<b>1.695</b>	<b>224</b>	<b>1.657</b>	

(a) Comprende le sezioni di attività: C - Estrazione di minerali; D - Attività manifatturiere; E - Produzione e distribuzione di energia elettrica, gas e acqua



**Tavola 3.34 - Addetti alle unità locali delle imprese e delle istituzioni per categoria posizionale, sesso, sezione, sotto-sezione e divisione di attività economica e tipo di comune**

		DIPENDENTI DALLE UNITÀ LOCALI DELLE IMPRESE								
		Dirigenti	Dirigenti e quadri	Impiegati operai (a)	Categorie speciali	Apprendisti	Altro personale			
ATTIVITÀ ECONOMICHE TIPO DI COMUNE		DIPENDENTI DALLE UNITÀ LOCALI DELLE ISTITUZIONI								
		Indipendenti	Dirigenti e assimilati	Dirigenti, funzionari collaboratori e assimilati	Assistenti, operatori, coadiutori e assimilati	-	-	Addetti ai servizi ausiliari e assimilati	Totale dipendenti	Totale addetti
		MASCHI E FEMMINE								
<b>A</b>	<b>AGRICOLTURA, CACCIA E SILVICOLTURA</b>	<b>894</b>	<b>6</b>	<b>69</b>	<b>277</b>	-	<b>7</b>	<b>51</b>	<b>410</b>	<b>1.304</b>
01		770	4	1	143	-	1	10	159	929
02		124	2	68	134	-	6	41	251	375
<b>B</b>	<b>PESCA, PISCICOLTURA E SERVIZI CONNESSI</b>	<b>25</b>	-	-	<b>76</b>	-	-	-	<b>76</b>	<b>101</b>
05		25	-	-	76	-	-	-	76	101
<b>C</b>	<b>ESTRAZIONE DI MINERALI</b>	<b>60</b>	-	-	<b>123</b>	<b>1</b>	<b>2</b>	-	<b>126</b>	<b>186</b>
<b>CA</b>	<b>ESTRAZIONE DI MINERALI ENERGETICI</b>	-	-	-	-	-	-	-	-	-
10		-	-	-	-	-	-	-	-	-
11		-	-	-	-	-	-	-	-	-
12		-	-	-	-	-	-	-	-	-
<b>CB</b>	<b>ESTRAZIONE DI MINERALI NON ENERGETICI</b>	<b>60</b>	-	-	<b>123</b>	<b>1</b>	<b>2</b>	-	<b>126</b>	<b>186</b>
13		-	-	-	-	-	-	-	-	-
14		60	-	-	123	1	2	-	126	186
<b>D</b>	<b>ATTIVITÀ MANIFATTURIERE</b>	<b>5.740</b>	<b>64</b>	<b>35</b>	<b>7.786</b>	<b>89</b>	<b>585</b>	<b>237</b>	<b>8.796</b>	<b>14.536</b>
<b>DA</b>	<b>INDUSTRIE ALIMENTARI, DELLE BEVANDE E DEL TABACCO</b>	<b>1.969</b>	<b>16</b>	<b>7</b>	<b>1.652</b>	<b>14</b>	<b>72</b>	<b>101</b>	<b>1.862</b>	<b>3.831</b>
15		1.968	15	4	1.523	14	72	98	1.726	3.694
16		1	1	3	129	-	-	3	136	137
<b>DB</b>	<b>INDUSTRIE TESSILI E DELL'ABBIGLIAMENTO</b>	<b>632</b>	<b>10</b>	<b>7</b>	<b>1.633</b>	<b>29</b>	<b>176</b>	<b>42</b>	<b>1.897</b>	<b>2.529</b>
17		189	7	6	901	21	63	10	1.008	1.197
18		443	3	1	732	8	113	32	889	1.332
<b>DC</b>	<b>INDUSTRIE CONCIARIE, FABBRICAZIONE DI PRODOTTI IN CUOIO, PELLE E SIMILARI</b>	<b>54</b>	<b>2</b>	<b>3</b>	<b>135</b>	-	<b>31</b>	<b>1</b>	<b>172</b>	<b>226</b>
19		54	2	3	135	-	31	1	172	226
<b>DD</b>	<b>INDUSTRIA DEL LEGNO E DEI PRODOTTI IN LEGNO</b>	<b>913</b>	<b>10</b>	<b>2</b>	<b>876</b>	-	<b>78</b>	<b>14</b>	<b>980</b>	<b>1.893</b>
20		913	10	2	876	-	78	14	980	1.893
<b>DE</b>	<b>FABBRICAZIONE DELLA PASTA-CARTA, DELLA CARTA E DEI PRODOTTI DI CARTA; STAMPA ED EDITORIA</b>	<b>231</b>	-	-	<b>237</b>	-	<b>25</b>	<b>8</b>	<b>270</b>	<b>501</b>
21		10	-	-	5	-	-	-	5	15
22		221	-	-	232	-	25	8	265	486
<b>DF</b>	<b>FABBRICAZIONE DI COKE, RAFFINERIE DI PETROLIO, TRATTAMENTO DEI COMBUSTIBILI NUCLEARI</b>	<b>10</b>	-	<b>2</b>	<b>66</b>	-	-	-	<b>68</b>	<b>78</b>
23		10	-	2	66	-	-	-	68	78
<b>DG</b>	<b>FABBRICAZIONE DI PRODOTTI CHIMICI E DI FIBRE SINTETICHE E ARTIFICIALI</b>	<b>44</b>	<b>2</b>	<b>1</b>	<b>31</b>	-	<b>6</b>	-	<b>40</b>	<b>84</b>
24		44	2	1	31	-	6	-	40	84
<b>DH</b>	<b>FABBRICAZIONE DI ARTICOLI IN GOMMA E MATERIE PLASTICHE</b>	<b>62</b>	<b>5</b>	<b>3</b>	<b>247</b>	<b>1</b>	<b>5</b>	-	<b>261</b>	<b>323</b>
25		62	5	3	247	1	5	-	261	323
<b>DI</b>	<b>FABBRICAZIONE DI PRODOTTI DELLA LAVORAZIONE DI MINERALI NON METALLIFERI</b>	<b>419</b>	<b>6</b>	<b>5</b>	<b>1.368</b>	<b>10</b>	<b>29</b>	<b>31</b>	<b>1.449</b>	<b>1.868</b>
26		419	6	5	1.368	10	29	31	1.449	1.868
<b>DJ</b>	<b>PRODUZIONE DI METALLO E FABBRICAZIONE DI PRODOTTI IN METALLO</b>	<b>746</b>	<b>5</b>	<b>1</b>	<b>554</b>	<b>1</b>	<b>117</b>	<b>35</b>	<b>713</b>	<b>1.459</b>
27		7	-	-	25	-	-	-	25	32
28		739	5	1	529	1	117	35	688	1.427
<b>DK</b>	<b>FABBRICAZIONE DI MACCHINE ED APPARECCHI MECCANICI, COMPRESI L'INSTALLAZIONE, IL MONTAGGIO, LA RIPARAZIONE E LA MANUTENZIONE</b>	<b>98</b>	<b>1</b>	-	<b>114</b>	<b>1</b>	<b>5</b>	-	<b>121</b>	<b>219</b>
29		98	1	-	114	1	5	-	121	219
<b>DL</b>	<b>FABBRICAZIONE DI MACCHINE ELETTRICHE E DI APPARECCHIATURE ELETTRICHE ED OTTICHE</b>	<b>307</b>	<b>5</b>	<b>2</b>	<b>363</b>	<b>17</b>	<b>19</b>	-	<b>406</b>	<b>713</b>
30		3	-	2	59	-	-	-	61	64
31		66	1	-	179	14	6	-	200	266
32		72	-	-	29	1	1	-	31	103
33		166	4	-	96	2	12	-	114	280
<b>DM</b>	<b>FABBRICAZIONE DI MEZZI DI TRASPORTO</b>	<b>16</b>	<b>1</b>	<b>1</b>	<b>90</b>	<b>11</b>	<b>4</b>	-	<b>107</b>	<b>123</b>
34		7	-	-	29	-	-	-	29	36
35		9	1	1	61	11	4	-	78	87

**Tavola 3.34 segue - Addetti alle unità locali delle imprese e delle istituzioni per categoria posizionale, sesso, sezione, sottosezione e divisione di attività economica e tipo di comune**

ATTIVITÀ ECONOMICHE TIPO DI COMUNE		DIPENDENTI DALLE UNITÀ LOCALI DELLE IMPRESE							Totale dipen- denti	Totale addetti
		Dirigenti	Direttivi e qua- dri	Impiegati e operai (a)	Categorie spe- ciali	Apprendisti	Altro personale			
		DIPENDENTI DALLE UNITÀ LOCALI DELLE ISTITUZIONI								
		Indipendenti	Dirigenti e as- similati	Direttivi, fun- zionari collabo- ratori e assimi- liati	Assistenti, operatori, coa- diutori e assi- miati	-	-	Addetti ai ser- vizi ausiliari e assimilati		
DN	ALTRE INDUSTRIE MANIFATTURIERE	239	1	1	420	5	18	5	450	689
36		218	1	1	405	5	17	3	432	650
37		21	-	-	15	-	1	2	18	39
E	PRODUZIONE E DISTRIBUZIONE DI ENERGIA ELETTRICA, GAS E AC- QUA	19	7	27	1.671	-	1	-	1.706	1.725
40		14	6	26	1.636	-	-	-	1.668	1.682
41		5	1	1	35	-	1	-	38	43
F	COSTRUZIONI	3.734	54	52	9.326	43	451	103	10.029	13.763
45		3.734	54	52	9.326	43	451	103	10.029	13.763
G	COMMERCIO ALL'INGROSSO E AL DETTAGLIO; RIPARAZIONE DI AUTO- VEICOLI, MOTOCICLI E DI BENI PER- SONALI E PER LA CASA	22.578	53	47	6.775	74	690	499	8.138	30.716
50		2.927	6	15	1.557	10	285	54	1.927	4.854
51		2.305	22	21	2.107	43	55	136	2.384	4.689
52		17.346	25	11	3.111	21	350	309	3.827	21.173
H	ALBERGHI E RISTORANTI	4.433	13	6	1.259	27	133	241	1.679	6.112
55		4.433	13	6	1.259	27	133	241	1.679	6.112
I	TRASPORTI, MAGAZZINAGGIO E CO- MUNICAZIONI	1.014	18	80	4.569	1.103	5	930	6.705	7.719
60		759	10	45	2.243	1.103	3	43	3.447	4.206
61		3	-	-	-	-	-	-	-	3
62		-	-	-	-	-	-	-	-	-
63		237	2	2	154	-	2	7	167	404
64		15	6	33	2.172	-	-	880	3.091	3.106
J	INTERMEDIAZIONE MONETARIA E FI- NANZIARIA	609	317	342	1.796	166	4	39	2.664	3.273
65		66	315	329	1.532	140	-	26	2.342	2.408
66		3	-	12	52	25	-	1	90	93
67		540	2	1	212	1	4	12	232	772
K	ATTIVITÀ IMMOBILIARI, NOLEGGIO, INFORMATICA, RICERCA, ALTRE ATTI- VITÀ PROFESSIONALI ED IMPRENDI- TORIALI	4.176	45	39	2.457	15	106	117	2.779	6.955
70		110	3	-	29	-	1	1	34	144
71		60	3	-	24	-	2	2	31	91
72		344	14	14	500	1	4	11	544	888
73		31	13	7	106	-	-	5	131	162
74		3.631	12	18	1.798	14	99	98	2.039	5.670
L	PUBBLICA AMMINISTRAZIONE E DI- FESA; ASSICURAZIONE SOCIALE OB- BLIGATORIA	-	234	2.881	9.601	-	-	4.172	16.888	16.888
75		-	234	2.881	9.601	-	-	4.172	16.888	16.888
M	ISTRUZIONE	367	88	11.978	7.618	21	5	3.012	22.722	23.089
80		367	88	11.978	7.618	21	5	3.012	22.722	23.089
N	SANITÀ E ALTRI SERVIZI SOCIALI	1.925	961	1.636	5.374	92	33	2.525	10.621	12.546
85		1.925	961	1.636	5.374	92	33	2.525	10.621	12.546
O	ALTRI SERVIZI PUBBLICI, SOCIALI E PERSONALI	2.684	324	295	1.393	12	156	473	2.653	5.337
90		65	-	9	108	-	-	231	348	413
91		-	215	167	299	-	-	46	727	727
92		612	106	110	616	5	5	168	1.010	1.622
93		2.007	3	9	370	7	151	28	568	2.575
<b>TOTALE</b>		<b>48.258</b>	<b>2.184</b>	<b>17.487</b>	<b>60.101</b>	<b>1.643</b>	<b>2.178</b>	<b>12.399</b>	<b>95.992</b>	<b>144.250</b>
di cui addetti alle unità locali:										
- dell'industria in senso stretto (b)		5.819	71	62	9.580	90	588	237	10.628	16.447
- dei servizi		37.786	2.053	17.304	40.842	1.510	1.132	12.008	74.849	112.635
TIPO DI COMUNE										
- Comune capoluogo		7.136	804	4.897	14.676	517	372	2.777	24.043	31.179
- Altri comuni		41.122	1.380	12.590	45.425	1.126	1.806	9.622	71.949	113.071
<b>TOTALE</b>		<b>48.258</b>	<b>2.184</b>	<b>17.487</b>	<b>60.101</b>	<b>1.643</b>	<b>2.178</b>	<b>12.399</b>	<b>95.992</b>	<b>144.250</b>

**Tavola 3.34 segue - Addetti alle unità locali delle imprese e delle istituzioni per categoria posizionale, sesso, sezione, sottosezione e divisione di attività economica e tipo di comune**

ATTIVITÀ ECONOMICHE TIPO DI COMUNE		DIPENDENTI DALLE UNITÀ LOCALI DELLE IMPRESE							Totale dipen- denti	Totale addetti
		Dirigenti	Dirigenti e qua- dri	Impiegati e operai (a)	Categorie spe- ciali	Apprendisti	Altro personale			
		DIPENDENTI DALLE UNITÀ LOCALI DELLE ISTITUZIONI								
		Indipendenti	Dirigenti e as- similati	Dirigenti, fun- zionari collabo- ratori e assimi- lati	Assistenti, operatori, coa- diuttori e assi- milati	-	-	Addetti ai ser- vizi ausiliari e assimilati		
		<b>MASCHI</b>								
A	AGRICOLTURA, CACCIA E SILVICOL- TURA	552	6	67	224	-	7	48	352	904
01		438	4	1	97	-	1	8	111	549
02		114	2	66	127	-	6	40	241	355
B	PESCA, PISCICOLTURA E SERVIZI CONNESSI	21	-	-	75	-	-	-	75	96
05		21	-	-	75	-	-	-	75	96
C	ESTRAZIONE DI MINERALI	56	-	-	112	1	2	-	115	171
CA	ESTRAZIONE DI MINERALI ENERGE- TICI	-	-	-	-	-	-	-	-	-
10		-	-	-	-	-	-	-	-	-
11		-	-	-	-	-	-	-	-	-
12		-	-	-	-	-	-	-	-	-
CB	ESTRAZIONE DI MINERALI NON ENER- GETICI	56	-	-	112	1	2	-	115	171
13		-	-	-	-	-	-	-	-	-
14		56	-	-	112	1	2	-	115	171
D	ATTIVITÀ MANIFATTURIERE	4.482	56	29	5.802	83	347	195	6.512	10.994
DA	INDUSTRIE ALIMENTARI, DELLE BE- VANDE E DEL TABACCO	1.311	15	6	1.220	14	52	97	1.404	2.715
15		1.310	14	4	1.134	14	52	94	1.312	2.622
16		1	1	2	86	-	-	3	92	93
DB	INDUSTRIE TESSILI E DELL'ABBIGLIA- MENTO	327	9	6	658	25	7	16	721	1.048
17		69	6	6	531	17	3	2	565	634
18		258	3	-	127	8	4	14	156	414
DC	INDUSTRIE CONCIARIE, FABBRICA- ZIONE DI PRODOTTI IN CUOIO, PELLE E SIMILARI	47	2	3	35	-	4	-	44	91
19		47	2	3	35	-	4	-	44	91
DD	INDUSTRIA DEL LEGNO E DEI PRO- DOTTI IN LEGNO	873	7	2	853	-	73	14	949	1.822
20		873	7	2	853	-	73	14	949	1.822
DE	FABBRICAZIONE DELLA PASTA- CARTA, DELLA CARTA E DEI PRO- DOTTI DI CARTA; STAMPA ED EDITO- RIA	179	-	-	195	-	22	5	222	401
21		9	-	-	5	-	-	-	5	14
22		170	-	-	190	-	22	5	217	387
DF	FABBRICAZIONE DI COKE, RAFFINE- RIE DI PETROLIO, TRATTAMENTO DEI COMBUSTIBILI NUCLEARI	10	-	2	59	-	-	-	61	71
23		10	-	2	59	-	-	-	61	71
DG	FABBRICAZIONE DI PRODOTTI CHI- MICI E DI FIBRE SINTETICHE E ARTIFI- CIALI	38	2	-	19	-	6	-	27	65
24		38	2	-	19	-	6	-	27	65
DH	FABBRICAZIONE DI ARTICOLI IN GOMMA E MATERIE PLASTICHE	50	5	2	228	1	4	-	240	290
25		50	5	2	228	1	4	-	240	290
DI	FABBRICAZIONE DI PRODOTTI DELLA LAVORAZIONE DI MINERALI NON ME- TALLIFERI	366	5	5	1.286	10	29	31	1.366	1.732
26		366	5	5	1.286	10	29	31	1.366	1.732
DJ	PRODUZIONE DI METALLO E FABBRICA- ZIONE DI PRODOTTI IN METALLO	712	4	-	533	1	114	27	679	1.391
27		7	-	-	25	-	-	-	25	32
28		705	4	-	508	1	114	27	654	1.359
DK	FABBRICAZIONE DI MACCHINE ED APPARECCHI MECCANICI, COMPRESI L'INSTALLAZIONE, IL MONTAGGIO, LA RIPARAZIONE E LA MANUTENZIONE	88	1	-	105	1	5	-	112	200
29		88	1	-	105	1	5	-	112	200
DL	FABBRICAZIONE DI MACCHINE ELET- TRICHE E DI APPARECCHIATURE ELETTRICHE ED OTTICHE	273	4	2	317	16	12	-	351	624
30		3	-	2	57	-	-	-	59	62
31		61	-	-	177	14	6	-	197	258
32		63	-	-	24	-	1	-	25	88
33		146	4	-	59	2	5	-	70	216
DM	FABBRICAZIONE DI MEZZI DI TRA- SPORTO	13	1	1	89	11	4	-	106	119
34		5	-	-	28	-	-	-	28	33
35		8	1	1	61	11	4	-	78	86

**Tavola 3.34 segue - Addetti alle unità locali delle imprese e delle istituzioni per categoria posizionale, sesso, sezione, sottosezione e divisione di attività economica e tipo di comune**

ATTIVITÀ ECONOMICHE TIPO DI COMUNE		DIPENDENTI DALLE UNITÀ LOCALI DELLE IMPRESE							Totale dipen- denti	Totale addetti
		Dirigenti	Direttivi e qua- dri	Impiegati e operai (a)	Categorie spe- ciali	Apprendisti	Altro personale			
		DIPENDENTI DALLE UNITÀ LOCALI DELLE ISTITUZIONI								
		Indipendenti	Dirigenti e as- similati	Direttivi, fun- zionari collabo- ratori e assimi- lati	Assistenti, operatori, coa- diutori e assimi- lati	-	-	Addetti ai ser- vizi ausiliari e assimilati		
<b>DN</b>	<b>ALTRE INDUSTRIE MANIFATTURIERE</b>	<b>195</b>	<b>1</b>	<b>-</b>	<b>205</b>	<b>4</b>	<b>15</b>	<b>5</b>	<b>230</b>	<b>425</b>
36		175	1	-	190	4	14	3	212	387
37		20	-	-	15	-	1	2	18	38
<b>E</b>	<b>PRODUZIONE E DISTRIBUZIONE DI ENERGIA ELETTRICA, GAS E AC- QUA</b>	<b>17</b>	<b>7</b>	<b>27</b>	<b>1.592</b>	<b>-</b>	<b>1</b>	<b>-</b>	<b>1.627</b>	<b>1.644</b>
40		14	6	26	1.557	-	-	-	1.589	1.603
41		3	1	1	35	-	1	-	38	41
<b>F</b>	<b>COSTRUZIONI</b>	<b>3.527</b>	<b>51</b>	<b>47</b>	<b>8.924</b>	<b>43</b>	<b>444</b>	<b>103</b>	<b>9.612</b>	<b>13.139</b>
45		3.527	51	47	8.924	43	444	103	9.612	13.139
<b>G</b>	<b>COMMERCIO ALL'INGROSSO E AL DETTAGLIO; RIPARAZIONE DI AUTO- VEICOLI, MOTOCICLI E DI BENI PER- SONALI E PER LA CASA</b>	<b>15.822</b>	<b>48</b>	<b>44</b>	<b>4.879</b>	<b>51</b>	<b>531</b>	<b>342</b>	<b>5.895</b>	<b>21.717</b>
50		2.721	5	15	1.415	9	280	50	1.774	4.495
51		1.838	22	21	1.566	28	39	122	1.798	3.636
52		11.263	21	8	1.898	14	212	170	2.323	13.586
<b>H</b>	<b>ALBERGHI E RISTORANTI</b>	<b>2.885</b>	<b>10</b>	<b>6</b>	<b>985</b>	<b>23</b>	<b>118</b>	<b>187</b>	<b>1.329</b>	<b>4.214</b>
55		2.885	10	6	985	23	118	187	1.329	4.214
<b>I</b>	<b>TRASPORTI, MAGAZZINAGGIO E CO- MUNICAZIONI</b>	<b>944</b>	<b>18</b>	<b>78</b>	<b>3.893</b>	<b>1.074</b>	<b>5</b>	<b>808</b>	<b>5.876</b>	<b>6.820</b>
60		711	10	44	2.194	1.074	3	43	3.368	4.079
61		3	-	-	-	-	-	-	-	3
62		-	-	-	-	-	-	-	-	-
63		216	2	2	120	-	2	7	133	349
64		14	6	32	1.579	-	-	758	2.375	2.389
<b>J</b>	<b>INTERMEDIAZIONE MONETARIA E FI- NANZIARIA</b>	<b>441</b>	<b>293</b>	<b>296</b>	<b>1.324</b>	<b>147</b>	<b>3</b>	<b>29</b>	<b>2.092</b>	<b>2.533</b>
65		63	292	283	1.195	122	-	20	1.912	1.975
66		2	-	12	37	25	-	1	75	77
67		376	1	1	92	-	3	8	105	481
<b>K</b>	<b>ATTIVITÀ IMMOBILIARI, NOLEGGIO, INFORMATICA, RICERCA, ALTRE ATTI- VITÀ PROFESSIONALI ED IMPRENDI- TORIALI</b>	<b>3.473</b>	<b>38</b>	<b>31</b>	<b>1.329</b>	<b>13</b>	<b>71</b>	<b>78</b>	<b>1.560</b>	<b>5.033</b>
70		83	1	-	23	-	1	1	26	109
71		47	3	-	23	-	2	2	30	77
72		250	14	13	306	1	2	7	343	593
73		26	9	3	79	-	-	2	93	119
74		3.067	11	15	898	12	66	66	1.068	4.135
<b>L</b>	<b>PUBBLICA AMMINISTRAZIONE E DI- FESA; ASSICURAZIONE SOCIALE OB- BLIGATORIA</b>	<b>-</b>	<b>212</b>	<b>2.156</b>	<b>7.655</b>	<b>-</b>	<b>-</b>	<b>3.628</b>	<b>13.651</b>	<b>13.651</b>
75		-	212	2.156	7.655	-	-	3.628	13.651	13.651
<b>M</b>	<b>ISTRUZIONE</b>	<b>214</b>	<b>65</b>	<b>5.449</b>	<b>1.558</b>	<b>8</b>	<b>1</b>	<b>1.695</b>	<b>8.776</b>	<b>8.990</b>
80		214	65	5.449	1.558	8	1	1.695	8.776	8.990
<b>N</b>	<b>SANITÀ E ALTRI SERVIZI SOCIALI</b>	<b>1.566</b>	<b>763</b>	<b>1.044</b>	<b>2.818</b>	<b>20</b>	<b>3</b>	<b>1.316</b>	<b>5.964</b>	<b>7.530</b>
85		1.566	763	1.044	2.818	20	3	1.316	5.964	7.530
<b>O</b>	<b>ALTRI SERVIZI PUBBLICI, SOCIALI E PERSONALI</b>	<b>1.671</b>	<b>299</b>	<b>213</b>	<b>920</b>	<b>9</b>	<b>46</b>	<b>420</b>	<b>1.907</b>	<b>3.578</b>
90		58	-	9	106	-	-	231	346	404
91		-	200	132	210	-	-	36	578	578
92		481	97	65	427	4	5	138	736	1.217
93		1.132	2	7	177	5	41	15	247	1.379
<b>TOTALE</b>		<b>35.671</b>	<b>1.866</b>	<b>9.487</b>	<b>42.090</b>	<b>1.472</b>	<b>1.579</b>	<b>8.849</b>	<b>65.343</b>	<b>101.014</b>
di cui addetti alle unità locali:										
- dell'industria in senso stretto (b)		4.555	63	56	7.506	84	350	195	8.254	12.809
- dei servizi		27.016	1.746	9.317	25.361	1.345	778	8.503	47.050	74.066
TIPO DI COMUNE										
- Comune capoluogo		5.389	710	2.930	9.993	426	254	2.000	16.313	21.702
- Altri comuni		30.282	1.156	6.557	32.097	1.046	1.325	6.849	49.030	79.312
<b>TOTALE</b>		<b>35.671</b>	<b>1.866</b>	<b>9.487</b>	<b>42.090</b>	<b>1.472</b>	<b>1.579</b>	<b>8.849</b>	<b>65.343</b>	<b>101.014</b>

**Tavola 3.34 segue - Addetti alle unità locali delle imprese e delle istituzioni per categoria posizionale, sesso, sezione, sottosezione e divisione di attività economica e tipo di comune**

		DIPENDENTI DALLE UNITÀ LOCALI DELLE IMPRESE								
		Dirigenti	Dirigenti e quadri	Impiegati e operai (a)	Categorie speciali	Apprendisti	Altro personale			
ATTIVITÀ ECONOMICHE TIPO DI COMUNE		DIPENDENTI DALLE UNITÀ LOCALI DELLE ISTITUZIONI								
		Indipendenti	Dirigenti e assimilati	Dirigenti, funzionari collaboratori e assimilati	Assistenti, operatori, coadiutori e assimilati	-	-	Addetti ai servizi ausiliari e assimilati	Totale dipendenti	Totale addetti
<b>FEMMINE</b>										
A	AGRICOLTURA, CACCIA E SILVICOLTURA	342	-	2	53	-	-	3	58	400
01		332	-	-	46	-	-	2	48	380
02		10	-	2	7	-	-	1	10	20
B	PESCA, PISCICOLTURA E SERVIZI CONNESSI	4	-	-	1	-	-	-	1	5
05		4	-	-	1	-	-	-	1	5
C	ESTRAZIONE DI MINERALI	4	-	-	11	-	-	-	11	15
CA	ESTRAZIONE DI MINERALI ENERGETICI	-	-	-	-	-	-	-	-	-
10		-	-	-	-	-	-	-	-	-
11		-	-	-	-	-	-	-	-	-
12		-	-	-	-	-	-	-	-	-
CB	ESTRAZIONE DI MINERALI NON ENERGETICI	4	-	-	11	-	-	-	11	15
13		-	-	-	-	-	-	-	-	-
14		4	-	-	11	-	-	-	11	15
D	ATTIVITÀ MANIFATTURIERE	1.258	8	6	1.984	6	238	42	2.284	3.542
DA	INDUSTRIE ALIMENTARI, DELLE BEVANDE E DEL TABACCO	658	1	1	432	-	20	4	458	1.116
15		658	1	-	389	-	20	4	414	1.072
16		-	-	1	43	-	-	-	44	44
DB	INDUSTRIE TESSILI E DELL'ABBIGLIAMENTO	305	1	1	975	4	169	26	1.176	1.481
17		120	1	-	370	4	60	8	443	563
18		185	-	1	605	-	109	18	733	918
DC	INDUSTRIE CONCIARIE, FABBRICAZIONE DI PRODOTTI IN CUOIO, PELLE E SIMILARI	7	-	-	100	-	27	1	128	135
19		7	-	-	100	-	27	1	128	135
DD	INDUSTRIA DEL LEGNO E DEI PRODOTTI IN LEGNO	40	3	-	23	-	5	-	31	71
20		40	3	-	23	-	5	-	31	71
DE	FABBRICAZIONE DELLA PASTA-CARTA, DELLA CARTA E DEI PRODOTTI DI CARTA; STAMPA ED EDITORIA	52	-	-	42	-	3	3	48	100
21		1	-	-	-	-	-	-	-	1
22		51	-	-	42	-	3	3	48	99
DF	FABBRICAZIONE DI COKE, RAFFINERIE DI PETROLIO, TRATTAMENTO DEI COMBUSTIBILI NUCLEARI	-	-	-	7	-	-	-	7	7
23		-	-	-	7	-	-	-	7	7
DG	FABBRICAZIONE DI PRODOTTI CHIMICI E DI FIBRE SINTETICHE E ARTIFICIALI	6	-	1	12	-	-	-	13	19
24		6	-	1	12	-	-	-	13	19
DH	FABBRICAZIONE DI ARTICOLI IN GOMMA E MATERIE PLASTICHE	12	-	1	19	-	1	-	21	33
25		12	-	1	19	-	1	-	21	33
DI	FABBRICAZIONE DI PRODOTTI DELLA LAVORAZIONE DI MINERALI NON METALLIFERI	53	1	-	82	-	-	-	83	136
26		53	1	-	82	-	-	-	83	136
DJ	PRODUZIONE DI METALLO E FABBRICAZIONE DI PRODOTTI IN METALLO	34	1	1	21	-	3	8	34	68
27		-	-	-	-	-	-	-	-	-
28		34	1	1	21	-	3	8	34	68
DK	FABBRICAZIONE DI MACCHINE ED APPARECCHI MECCANICI, COMPRESI L'INSTALLAZIONE, IL MONTAGGIO, LA RIPARAZIONE E LA MANUTENZIONE	10	-	-	9	-	-	-	9	19
29		10	-	-	9	-	-	-	9	19
DL	FABBRICAZIONE DI MACCHINE ELETTRICHE E DI APPARECCHIATURE ELETTRICHE ED OTTICHE	34	1	-	46	1	7	-	55	89
30		-	-	-	2	-	-	-	2	2
31		5	1	-	2	-	-	-	3	8
32		9	-	-	5	1	-	-	6	15
33		20	-	-	37	-	7	-	44	64
DM	FABBRICAZIONE DI MEZZI DI TRASPORTO	3	-	-	1	-	-	-	1	4
34		2	-	-	1	-	-	-	1	3
35		1	-	-	-	-	-	-	-	1

**Tavola 3.34 segue - Addetti alle unità locali delle imprese e delle istituzioni per categoria posizionale, sesso, sezione, sottosezione e divisione di attività economica e tipo di comune**

ATTIVITÀ ECONOMICHE TIPO DI COMUNE		DIPENDENTI DALLE UNITÀ LOCALI DELLE IMPRESE							Totale dipen- denti	Totale addetti
		Dirigenti	Direttivi e qua- dri	Impiegati e operai (a)	Categorie spe- ciali	Apprendisti	Altro personale			
		Indipendenti	Dirigenti e as- similati	Direttivi, fun- zionari collabo- ratori e assimi- lati	Assistenti, operatori, coa- diutori e assi- milati	-	Addetti ai ser- vizi ausiliari e assimilati			
DN	ALTRE INDUSTRIE MANIFATTURIERE	44	-	1	215	1	3	-	220	264
36		43	-	1	215	1	3	-	220	263
37		1	-	-	-	-	-	-	-	1
E	PRODUZIONE E DISTRIBUZIONE DI ENERGIA ELETTRICA, GAS E AC- QUA	2	-	-	79	-	-	-	79	81
40		-	-	-	79	-	-	-	79	79
41		2	-	-	-	-	-	-	-	2
F	COSTRUZIONI	207	3	5	402	-	7	-	417	624
45		207	3	5	402	-	7	-	417	624
G	COMMERCIO ALL'INGROSSO E AL DETTAGLIO; RIPARAZIONE DI AUTO- VEICOLI, MOTOCICLI E DI BENI PER- SONALI E PER LA CASA	6.756	5	3	1.896	23	159	157	2.243	8.999
50		206	1	-	142	1	5	4	153	359
51		467	-	-	541	15	16	14	586	1.053
52		6.083	4	3	1.213	7	138	139	1.504	7.587
H	ALBERGHI E RISTORANTI	1.548	3	-	274	4	15	54	350	1.898
55		1.548	3	-	274	4	15	54	350	1.898
I	TRASPORTI, MAGAZZINAGGIO E CO- MUNICAZIONI	70	-	2	676	29	-	122	829	899
60		48	-	1	49	29	-	-	79	127
61		-	-	-	-	-	-	-	-	-
62		-	-	-	-	-	-	-	-	-
63		21	-	-	34	-	-	-	34	55
64		1	-	1	593	-	-	122	716	717
J	INTERMEDIAZIONE MONETARIA E FI- NANZIARIA	168	24	46	472	19	1	10	572	740
65		3	23	46	337	18	-	6	430	433
66		1	-	-	15	-	-	-	15	16
67		164	1	-	120	1	1	4	127	291
K	ATTIVITÀ IMMOBILIARI, NOLEGGIO, INFORMATICA, RICERCA, ALTRE ATTI- VITÀ PROFESSIONALI ED IMPRENDI- TORIALI	703	7	8	1.128	2	35	39	1.219	1.922
70		27	2	-	6	-	-	-	8	35
71		13	-	-	1	-	-	-	1	14
72		94	-	1	194	-	2	4	201	295
73		5	4	4	27	-	-	3	38	43
74		564	1	3	900	2	33	32	971	1.535
L	PUBBLICA AMMINISTRAZIONE E DI- FESA; ASSICURAZIONE SOCIALE OB- BLIGATORIA	-	22	725	1.946	-	-	544	3.237	3.237
75		-	22	725	1.946	-	-	544	3.237	3.237
M	ISTRUZIONE	153	23	6.529	6.060	13	4	1.317	13.946	14.099
80		153	23	6.529	6.060	13	4	1.317	13.946	14.099
N	SANITÀ E ALTRI SERVIZI SOCIALI	359	198	592	2.556	72	30	1.209	4.657	5.016
85		359	198	592	2.556	72	30	1.209	4.657	5.016
O	ALTRI SERVIZI PUBBLICI, SOCIALI E PERSONALI	1.013	25	82	473	3	110	53	746	1.759
90		7	-	-	2	-	-	-	2	9
91		-	15	35	89	-	-	10	149	149
92		131	9	45	189	1	-	30	274	405
93		875	1	2	193	2	110	13	321	1.196
<b>TOTALE</b>		<b>12.587</b>	<b>318</b>	<b>8.000</b>	<b>18.011</b>	<b>171</b>	<b>599</b>	<b>3.550</b>	<b>30.649</b>	<b>43.236</b>
di cui addetti alle unità locali:										
- dell'industria in senso stretto (b)		1.264	8	6	2.074	6	238	42	2.374	3.638
- dei servizi		10.770	307	7.987	15.481	165	354	3.505	27.799	38.569
TIPO DI COMUNE										
- Comune capoluogo		1.747	94	1.967	4.683	91	118	777	7.730	9.477
- Altri comuni		10.840	224	6.033	13.328	80	481	2.773	22.919	33.759
<b>TOTALE</b>		<b>12.587</b>	<b>318</b>	<b>8.000</b>	<b>18.011</b>	<b>171</b>	<b>599</b>	<b>3.550</b>	<b>30.649</b>	<b>43.236</b>

(a) Capi operai, operai specializzati, qualificati, comuni

(b) Comprende le sezioni di attività: C - Estrazione di minerali; D - Attività manifatturiere; E - Produzione e distribuzione di energia elettrica, gas e acqua

**Tavola 3.35 - Addetti alle unità locali delle imprese per categoria posizionale, sesso, sezione, sottosezione e divisione di attività economica**

ATTIVITÀ ECONOMICHE	INDIPENDENTI			DIPENDENTI								Totale	Totale ad-detti	Indipen-denti sul totale ad-detti
	Imprendi-tori e soci di coopera-tiva	Familiari coadiuvanti	Totale	Dirigenti	Direttivi e quadri	Impiegati	Categorie speciali	Operai	Apprendisti	Altro per-sonale				
MASCHI E FEMMINE														
<b>A</b>	<b>AGRICOLTURA, CACCIA E SILVICOLTURA</b>	<b>864</b>	<b>30</b>	<b>894</b>	<b>4</b>	<b>1</b>	<b>44</b>	-	<b>227</b>	<b>7</b>	<b>10</b>	<b>293</b>	<b>1.187</b>	<b>75,3</b>
01		763	7	770	4	1	39	-	104	1	10	159	929	82,9
02		101	23	124	-	-	5	-	123	6	-	134	258	48,1
<b>B</b>	<b>PESCA, PISCICOLTURA E SERVIZI CONNESSI</b>	<b>19</b>	<b>6</b>	<b>25</b>	-	-	<b>4</b>	-	<b>72</b>	-	-	<b>76</b>	<b>101</b>	<b>24,8</b>
05		19	6	25	-	-	4	-	72	2	-	76	101	24,8
<b>C</b>	<b>ESTRAZIONE DI MINERALI</b>	<b>51</b>	<b>9</b>	<b>60</b>	-	-	<b>10</b>	<b>1</b>	<b>113</b>	<b>2</b>	-	<b>126</b>	<b>186</b>	<b>32,3</b>
CA	ESTRAZIONE DI MINERALI ENERGETICI	-	-	-	-	-	-	-	-	-	-	-	-	-
10		-	-	-	-	-	-	-	-	-	-	-	-	-
11		-	-	-	-	-	-	-	-	-	-	-	-	-
12		-	-	-	-	-	-	-	-	-	-	-	-	-
<b>CB</b>	<b>ESTRAZIONE DI MINERALI NON ENERGETICI</b>	<b>51</b>	<b>9</b>	<b>60</b>	-	-	<b>10</b>	<b>1</b>	<b>113</b>	<b>2</b>	-	<b>126</b>	<b>186</b>	<b>32,3</b>
13		-	-	-	-	-	-	-	-	-	-	-	-	-
14		51	9	60	-	-	10	1	113	2	-	126	186	32,3
<b>D</b>	<b>ATTIVITÀ MANIFATTURIERE</b>	<b>4.983</b>	<b>757</b>	<b>5.740</b>	<b>64</b>	<b>34</b>	<b>879</b>	<b>89</b>	<b>6.894</b>	<b>585</b>	<b>210</b>	<b>8.755</b>	<b>14.495</b>	<b>39,6</b>
DA	INDUSTRIE ALIMENTARI, DELLE BEVANDE E DEL TABACCO	1.623	346	1.969	16	6	216	14	1.423	72	74	1.821	3.790	52,0
15		1.622	346	1.968	15	3	179	14	1.331	72	71	1.685	3.653	53,9
16		1	-	1	1	3	37	-	92	-	3	136	137	0,7
<b>DB</b>	<b>INDUSTRIE TESSILI E DELL'ABBIGLIAMENTO</b>	<b>560</b>	<b>72</b>	<b>632</b>	<b>10</b>	<b>7</b>	<b>80</b>	<b>29</b>	<b>1.553</b>	<b>176</b>	<b>42</b>	<b>1.897</b>	<b>2.529</b>	<b>25,0</b>
17		160	29	189	7	6	36	21	865	63	10	1.008	1.197	15,8
18		400	43	443	3	1	44	8	688	113	32	889	1.332	33,3
<b>DC</b>	<b>INDUSTRIE CONCIARIE, FABBRICAZIONE DI PRODOTTI IN CUOIO, PELLE E SIMILARI</b>	<b>51</b>	<b>3</b>	<b>54</b>	<b>2</b>	<b>3</b>	<b>6</b>	-	<b>129</b>	<b>31</b>	<b>1</b>	<b>172</b>	<b>226</b>	<b>23,9</b>
19		51	3	54	2	3	6	-	129	31	1	172	226	23,9
<b>DD</b>	<b>INDUSTRIA DEL LEGNO E DEI PRODOTTI IN LEGNO</b>	<b>835</b>	<b>78</b>	<b>913</b>	<b>10</b>	<b>2</b>	<b>69</b>	-	<b>807</b>	<b>78</b>	<b>14</b>	<b>980</b>	<b>1.893</b>	<b>48,2</b>
20		835	78	913	10	2	69	-	807	78	14	980	1.893	48,2
<b>DE</b>	<b>FABBRICAZIONE DELLA PASTA-CARTA, DELLA CARTA E DEI PRODOTTI DI CARTA; STAMPA ED EDITORIA</b>	<b>194</b>	<b>37</b>	<b>231</b>	-	-	<b>56</b>	-	<b>181</b>	<b>25</b>	<b>8</b>	<b>270</b>	<b>501</b>	<b>46,1</b>
21		10	-	10	-	-	1	-	4	-	-	5	15	66,7
22		184	37	221	-	-	55	-	177	25	8	265	486	45,5
<b>DF</b>	<b>FABBRICAZIONE DI COKE, RAFFINERIE DI PETROLIO, TRATTAMENTO DEI COMBUSTIBILI NUCLEARI</b>	<b>10</b>	-	<b>10</b>	-	<b>2</b>	<b>18</b>	-	<b>48</b>	-	-	<b>68</b>	<b>78</b>	<b>12,8</b>
23		10	-	10	-	2	18	-	48	-	-	68	78	12,8
<b>DG</b>	<b>FABBRICAZIONE DI PRODOTTI CHIMICI E DI FIBRE SINTETICHE E ARTIFICIALI</b>	<b>40</b>	<b>4</b>	<b>44</b>	<b>2</b>	<b>1</b>	<b>11</b>	-	<b>20</b>	<b>6</b>	-	<b>40</b>	<b>84</b>	<b>52,4</b>
24		40	4	44	2	1	11	-	20	6	-	40	84	52,4
<b>DH</b>	<b>FABBRICAZIONE DI ARTICOLI IN GOMMA E MATERIE PLASTICHE</b>	<b>55</b>	<b>7</b>	<b>62</b>	<b>5</b>	<b>3</b>	<b>37</b>	<b>1</b>	<b>210</b>	<b>5</b>	-	<b>261</b>	<b>323</b>	<b>19,2</b>
25		55	7	62	5	3	37	1	210	5	-	261	323	19,2
<b>DI</b>	<b>FABBRICAZIONE DI PRODOTTI DELLA LAVORAZIONE DI MINERALI NON METALLIFERI</b>	<b>363</b>	<b>56</b>	<b>419</b>	<b>6</b>	<b>5</b>	<b>190</b>	<b>10</b>	<b>1.178</b>	<b>29</b>	<b>31</b>	<b>1.449</b>	<b>1.868</b>	<b>22,4</b>
26		363	56	419	6	5	190	10	1.178	29	31	1.449	1.868	22,4
<b>DJ</b>	<b>PRODUZIONE DI METALLO E FABBRICAZIONE DI PRODOTTI IN METALLO</b>	<b>676</b>	<b>70</b>	<b>746</b>	<b>5</b>	<b>1</b>	<b>62</b>	<b>1</b>	<b>492</b>	<b>117</b>	<b>35</b>	<b>713</b>	<b>1.459</b>	<b>51,1</b>
27		7	-	7	-	-	1	-	24	-	-	25	32	21,9
28		669	70	739	5	1	61	1	468	117	35	688	1.427	51,8
<b>DK</b>	<b>FABBRICAZIONE DI MACCHINE ED APPARECCHI MECCANICI, COMPRESI L'INSTALLAZIONE, IL MONTAGGIO, LA RIPARAZIONE E LA MANUTENZIONE</b>	<b>89</b>	<b>9</b>	<b>98</b>	<b>1</b>	-	<b>12</b>	<b>1</b>	<b>102</b>	<b>5</b>	-	<b>121</b>	<b>219</b>	<b>44,7</b>
29		89	9	98	1	-	12	1	102	5	-	121	219	44,7



**Tavola 3.35 segue - Addetti alle unità locali delle imprese per categoria posizionale, sesso, sezione, sottosezione e divisione di attività economica**

ATTIVITÀ ECONOMICHE	INDIPENDENTI			DIPENDENTI								Totale addetti	Indipendenti sul totale addetti
	Imprenditori e soci di cooperativa	Familiari coadiuvanti	Totale	Dirigenti	Direttivi e quadri	Impiegati	Categorie speciali	Operai	Apprendisti	Altro personale	Totale		
<b>DL FABBRICAZIONE DI MACCHINE ELETTRICHE E DI APPARECCHIATURE ELETTRICHE ED OTTICHE</b>	<b>277</b>	<b>30</b>	<b>307</b>	<b>5</b>	<b>2</b>	<b>72</b>	<b>17</b>	<b>291</b>	<b>19</b>	<b>-</b>	<b>406</b>	<b>713</b>	<b>43,1</b>
30	3	-	3	-	2	19	-	40	-	-	61	64	4,7
31	61	5	66	1	-	17	14	162	6	-	200	266	24,8
32	69	3	72	-	-	3	1	26	1	-	31	103	69,9
33	144	22	166	4	-	33	2	63	12	-	114	280	59,3
<b>DM FABBRICAZIONE DI MEZZI DI TRASPORTO</b>	<b>15</b>	<b>1</b>	<b>16</b>	<b>1</b>	<b>1</b>	<b>13</b>	<b>11</b>	<b>77</b>	<b>4</b>	<b>-</b>	<b>107</b>	<b>123</b>	<b>13,0</b>
34	7	-	7	-	-	5	-	24	-	-	29	36	19,4
35	8	1	9	1	1	8	11	53	4	-	78	87	10,3
<b>DN ALTRE INDUSTRIE MANIFATTURIERE</b>	<b>195</b>	<b>44</b>	<b>239</b>	<b>1</b>	<b>1</b>	<b>37</b>	<b>5</b>	<b>383</b>	<b>18</b>	<b>5</b>	<b>450</b>	<b>689</b>	<b>34,7</b>
36	180	38	218	1	1	37	5	368	17	3	432	650	33,5
37	15	6	21	-	-	-	-	15	1	2	18	39	53,8
<b>E PRODUZIONE E DISTRIBUZIONE DI ENERGIA ELETTRICA, GAS E ACQUA</b>	<b>19</b>	<b>-</b>	<b>19</b>	<b>6</b>	<b>26</b>	<b>697</b>	<b>-</b>	<b>946</b>	<b>1</b>	<b>-</b>	<b>1.676</b>	<b>1.695</b>	<b>1,1</b>
40	14	-	14	5	26	697	-	939	-	-	1.667	1.681	0,8
41	5	-	5	1	-	-	-	7	1	-	9	14	35,7
<b>F COSTRUZIONI</b>	<b>3.447</b>	<b>287</b>	<b>3.734</b>	<b>54</b>	<b>52</b>	<b>977</b>	<b>43</b>	<b>8.341</b>	<b>451</b>	<b>103</b>	<b>10.021</b>	<b>13.755</b>	<b>27,1</b>
45	3.447	287	3.734	54	52	977	43	8.341	451	103	10.021	13.755	27,1
<b>G COMMERCIO ALL'INGROSSO E AL DETTAGLIO; RIPARAZIONE DI AUTOVEICOLI, MOTOCICLI E DI BENI PERSONALI E PER LA CASA</b>	<b>18.660</b>	<b>3.918</b>	<b>22.578</b>	<b>53</b>	<b>47</b>	<b>2.753</b>	<b>74</b>	<b>4.022</b>	<b>690</b>	<b>499</b>	<b>8.138</b>	<b>30.716</b>	<b>73,5</b>
50	2.634	293	2.927	6	15	439	10	1.118	285	54	1.927	4.854	60,3
51	2.003	302	2.305	22	21	918	43	1.189	55	136	2.384	4.689	49,2
52	14.023	3.323	17.346	25	11	1.396	21	1.715	350	309	3.827	21.173	81,9
<b>H ALBERGHI E RISTORANTI</b>	<b>3.046</b>	<b>1.387</b>	<b>4.433</b>	<b>13</b>	<b>6</b>	<b>372</b>	<b>27</b>	<b>887</b>	<b>133</b>	<b>240</b>	<b>1.678</b>	<b>6.111</b>	<b>72,5</b>
55	3.046	1.387	4.433	13	6	372	27	887	133	240	1.678	6.111	72,5
<b>I TRASPORTI, MAGAZZINAGGIO E COMUNICAZIONI</b>	<b>912</b>	<b>102</b>	<b>1.014</b>	<b>18</b>	<b>77</b>	<b>2.761</b>	<b>1.103</b>	<b>1.762</b>	<b>5</b>	<b>923</b>	<b>6.649</b>	<b>7.663</b>	<b>13,2</b>
60	677	82	759	10	42	832	1.103	1.373	3	36	3.399	4.158	18,3
61	2	1	3	-	-	-	-	-	-	-	-	3	100,0
62	-	-	-	-	-	-	-	-	-	-	-	-	-
63	219	18	237	2	2	66	-	80	2	7	159	396	59,8
64	14	1	15	6	33	1.863	-	309	-	880	3.091	3.106	0,5
<b>J INTERMEDIAZIONE MONETARIA E FINANZIARIA</b>	<b>516</b>	<b>93</b>	<b>609</b>	<b>317</b>	<b>342</b>	<b>1.769</b>	<b>166</b>	<b>27</b>	<b>4</b>	<b>39</b>	<b>2.664</b>	<b>3.273</b>	<b>18,6</b>
65	66	-	66	315	329	1.528	140	4	-	26	2.342	2.408	2,7
66	2	1	3	-	12	51	25	1	-	1	90	93	3,2
67	448	92	540	2	1	190	1	22	4	12	232	772	69,9
<b>K ATTIVITÀ IMMOBILIARI, NOLEGGIO, INFORMATICA, RICERCA, ALTRE ATTIVITÀ PROFESSIONALI ED IMPRENDITORIALI</b>	<b>3.925</b>	<b>251</b>	<b>4.176</b>	<b>32</b>	<b>31</b>	<b>1.343</b>	<b>15</b>	<b>1.044</b>	<b>106</b>	<b>103</b>	<b>2.674</b>	<b>6.850</b>	<b>61,0</b>
70	100	10	110	3	-	16	-	13	1	1	34	144	76,4
71	53	7	60	3	-	7	-	17	2	2	31	91	65,9
72	330	14	344	14	14	369	1	131	4	11	544	888	38,7
73	30	1	31	-	-	17	-	24	-	-	41	72	43,1
74	3.412	219	3.631	12	17	934	14	859	99	89	2.024	5.655	64,2
<b>M ISTRUZIONE</b>	<b>290</b>	<b>77</b>	<b>367</b>	<b>5</b>	<b>1</b>	<b>315</b>	<b>21</b>	<b>65</b>	<b>5</b>	<b>24</b>	<b>436</b>	<b>803</b>	<b>45,7</b>
80	290	77	367	5	1	315	21	65	5	24	436	803	45,7
<b>N SANITÀ E ALTRI SERVIZI SOCIALI</b>	<b>1.726</b>	<b>199</b>	<b>1.925</b>	<b>42</b>	<b>31</b>	<b>508</b>	<b>92</b>	<b>366</b>	<b>33</b>	<b>209</b>	<b>1.281</b>	<b>3.206</b>	<b>60,0</b>
85	1.726	199	1.925	42	31	508	92	366	33	209	1.281	3.206	60,0
<b>O ALTRI SERVIZI PUBBLICI, SOCIALI E PERSONALI</b>	<b>2.434</b>	<b>250</b>	<b>2.684</b>	<b>27</b>	<b>19</b>	<b>356</b>	<b>12</b>	<b>420</b>	<b>156</b>	<b>68</b>	<b>1.058</b>	<b>3.742</b>	<b>71,7</b>
90	65	-	65	-	-	6	-	34	-	-	40	105	61,9
92	527	85	612	24	11	260	5	111	5	43	459	1.071	57,1
93	1.842	165	2.007	3	8	90	7	275	151	25	559	2.566	78,2
<b>TOTALE</b>	<b>40.892</b>	<b>7.366</b>	<b>48.258</b>	<b>635</b>	<b>667</b>	<b>12.788</b>	<b>1.643</b>	<b>25.186</b>	<b>2.178</b>	<b>2.428</b>	<b>45.525</b>	<b>93.783</b>	<b>51,5</b>
di cui addetti alle unità locali:													
- dell'industria in senso stretto (a)	5.053	766	5.819	70	60	1.586	90	7.953	588	210	10.557	16.376	35,5
- dei servizi	31.509	6.277	37.786	507	554	10.177	1.510	8.593	1.132	2.105	24.578	62.364	60,6

**Tavola 3.35 segue - Addetti alle unità locali delle imprese per categoria posizionale, sesso, sezione, sottosezione e divisione di attività economica**

ATTIVITÀ ECONOMICHE	INDIPENDENTI			DIPENDENTI								Totale addetti	Indipendenti sul totale addetti	
	Imprenditori e soci di cooperativa	Familiari coadiuvanti	Totale	Dirigenti	Direttivi e quadri	Impiegati	Categorie speciali	Operai	Apprendisti	Altro personale				
<b>MASCHI</b>														
<b>A</b>	<b>AGRICOLTURA, CACCIA E SILVICOLTURA</b>	<b>529</b>	<b>23</b>	<b>552</b>	<b>4</b>	<b>1</b>	<b>35</b>	<b>-</b>	<b>183</b>	<b>7</b>	<b>8</b>	<b>238</b>	<b>790</b>	<b>69,9</b>
01		433	5	438	4	1	30	-	67	1	8	111	549	79,8
02		96	18	114	-	-	5	-	116	6	-	127	241	47,3
<b>B</b>	<b>PESCA, PISCICOLTURA E SERVIZI CONNESSI</b>	<b>17</b>	<b>4</b>	<b>21</b>	<b>-</b>	<b>-</b>	<b>4</b>	<b>-</b>	<b>71</b>	<b>-</b>	<b>-</b>	<b>75</b>	<b>96</b>	<b>21,9</b>
05		17	4	21	-	-	4	-	71	-	-	75	96	21,9
<b>C</b>	<b>ESTRAZIONE DI MINERALI</b>	<b>47</b>	<b>9</b>	<b>56</b>	<b>-</b>	<b>-</b>	<b>3</b>	<b>1</b>	<b>109</b>	<b>2</b>	<b>-</b>	<b>115</b>	<b>171</b>	<b>32,7</b>
CA	ESTRAZIONE DI MINERALI ENERGETICI	-	-	-	-	-	-	-	-	-	-	-	-	-
10		-	-	-	-	-	-	-	-	-	-	-	-	-
11		-	-	-	-	-	-	-	-	-	-	-	-	-
12		-	-	-	-	-	-	-	-	-	-	-	-	-
<b>CB</b>	<b>ESTRAZIONE DI MINERALI NON ENERGETICI</b>	<b>47</b>	<b>9</b>	<b>56</b>	<b>-</b>	<b>-</b>	<b>3</b>	<b>1</b>	<b>109</b>	<b>2</b>	<b>-</b>	<b>115</b>	<b>171</b>	<b>32,7</b>
13		-	-	-	-	-	-	-	-	-	-	-	-	-
14		47	9	56	-	-	3	1	109	2	-	115	171	32,7
<b>D</b>	<b>ATTIVITÀ MANIFATTURIERE</b>	<b>4.017</b>	<b>465</b>	<b>4.482</b>	<b>56</b>	<b>28</b>	<b>616</b>	<b>83</b>	<b>5.173</b>	<b>347</b>	<b>168</b>	<b>6.471</b>	<b>10.953</b>	<b>40,9</b>
DA	INDUSTRIE ALIMENTARI, DELLE BEVANDE E DEL TABACCO	1.117	194	1.311	15	5	150	14	1.057	52	70	1.363	2.674	49,0
15		1.116	194	1.310	14	3	123	14	998	52	67	1.271	2.581	50,8
16		1	-	1	1	2	27	-	59	-	3	92	93	1,1
<b>DB</b>	<b>INDUSTRIE TESSILI E DELL'ABBIGLIAMENTO</b>	<b>303</b>	<b>24</b>	<b>327</b>	<b>9</b>	<b>6</b>	<b>44</b>	<b>25</b>	<b>614</b>	<b>7</b>	<b>16</b>	<b>721</b>	<b>1.048</b>	<b>31,2</b>
17		60	9	69	6	6	24	17	507	3	2	565	634	10,9
18		243	15	258	3	-	20	8	107	4	14	156	414	62,3
<b>DC</b>	<b>INDUSTRIE CONCIARIE, FABBRICAZIONE DI PRODOTTI IN CUOIO, PELLE E SIMILARI</b>	<b>46</b>	<b>1</b>	<b>47</b>	<b>2</b>	<b>3</b>	<b>3</b>	<b>-</b>	<b>32</b>	<b>4</b>	<b>-</b>	<b>44</b>	<b>91</b>	<b>51,6</b>
19		46	1	47	2	3	3	-	32	4	-	44	91	51,6
<b>DD</b>	<b>INDUSTRIA DEL LEGNO E DEI PRODOTTI IN LEGNO</b>	<b>806</b>	<b>67</b>	<b>873</b>	<b>7</b>	<b>2</b>	<b>56</b>	<b>-</b>	<b>797</b>	<b>73</b>	<b>14</b>	<b>949</b>	<b>1.822</b>	<b>47,9</b>
20		806	67	873	7	2	56	-	797	73	14	949	1.822	47,9
<b>DE</b>	<b>FABBRICAZIONE DELLA PASTA-CARTA, DELLA CARTA E DEI PRODOTTI DI CARTA; STAMPA ED EDITORIA</b>	<b>160</b>	<b>19</b>	<b>179</b>	<b>-</b>	<b>-</b>	<b>36</b>	<b>-</b>	<b>159</b>	<b>22</b>	<b>5</b>	<b>222</b>	<b>401</b>	<b>44,6</b>
21		9	-	9	-	-	1	-	4	-	-	5	14	64,3
22		151	19	170	-	-	35	-	155	22	5	217	387	43,9
<b>DF</b>	<b>FABBRICAZIONE DI COKE, RAFFINERIE DI PETROLIO, TRATTAMENTO DEI COMBUSTIBILI NUCLEARI</b>	<b>10</b>	<b>-</b>	<b>10</b>	<b>-</b>	<b>2</b>	<b>17</b>	<b>-</b>	<b>42</b>	<b>-</b>	<b>-</b>	<b>61</b>	<b>71</b>	<b>14,1</b>
23		10	-	10	-	2	17	-	42	-	-	61	71	14,1
<b>DG</b>	<b>FABBRICAZIONE DI PRODOTTI CHIMICI E DI FIBRE SINTETICHE E ARTIFICIALI</b>	<b>34</b>	<b>4</b>	<b>38</b>	<b>2</b>	<b>-</b>	<b>3</b>	<b>-</b>	<b>16</b>	<b>6</b>	<b>-</b>	<b>27</b>	<b>65</b>	<b>58,5</b>
24		34	4	38	2	-	3	-	16	6	-	27	65	58,5
<b>DH</b>	<b>FABBRICAZIONE DI ARTICOLI IN GOMMA E MATERIE PLASTICHE</b>	<b>46</b>	<b>4</b>	<b>50</b>	<b>5</b>	<b>2</b>	<b>27</b>	<b>1</b>	<b>201</b>	<b>4</b>	<b>-</b>	<b>240</b>	<b>290</b>	<b>17,2</b>
25		46	4	50	5	2	27	1	201	4	-	240	290	17,2
<b>DI</b>	<b>FABBRICAZIONE DI PRODOTTI DELLA LAVORAZIONE DI MINERALI NON METALLIFERI</b>	<b>326</b>	<b>40</b>	<b>366</b>	<b>5</b>	<b>5</b>	<b>146</b>	<b>10</b>	<b>1.140</b>	<b>29</b>	<b>31</b>	<b>1.366</b>	<b>1.732</b>	<b>21,1</b>
26		326	40	366	5	5	146	10	1.140	29	31	1.366	1.732	21,1
<b>DJ</b>	<b>PRODUZIONE DI METALLO E FABBRICAZIONE DI PRODOTTI IN METALLO</b>	<b>653</b>	<b>59</b>	<b>712</b>	<b>4</b>	<b>-</b>	<b>48</b>	<b>1</b>	<b>485</b>	<b>114</b>	<b>27</b>	<b>679</b>	<b>1.391</b>	<b>51,2</b>
27		7	-	7	-	-	1	-	24	-	-	25	32	21,9
28		646	59	705	4	-	47	1	461	114	27	654	1.359	51,9
<b>DK</b>	<b>FABBRICAZIONE DI MACCHINE ED APPARECCHI MECCANICI, COMPRESI L'INSTALLAZIONE, IL MONTAGGIO, LA RIPARAZIONE E LA MANUTENZIONE</b>	<b>82</b>	<b>6</b>	<b>88</b>	<b>1</b>	<b>-</b>	<b>6</b>	<b>1</b>	<b>99</b>	<b>5</b>	<b>-</b>	<b>112</b>	<b>200</b>	<b>44,0</b>
29		82	6	88	1	-	6	1	99	5	-	112	200	44,0

**Tavola 3.35 segue - Addetti alle unità locali delle imprese per categoria posizionale, sesso, sezione, sottosezione e divisione di attività economica**

ATTIVITÀ ECONOMICHE	INDIPENDENTI			DIPENDENTI								Totale	Totale addetti	Indipendenti sul totale addetti
	Imprenditori e soci di cooperativa	Familiari coadiuvanti	Totale	Dirigenti	Direttivi e quadri	Impiegati	Categorie speciali	Operai	Apprendisti	Altro personale				
<b>DL</b>	<b>FABBRICAZIONE DI MACCHINE ELETTRICHE E DI APPARECCHIATURE ELETTRICHE ED OTTICHE</b>	<b>253</b>	<b>20</b>	<b>273</b>	<b>4</b>	<b>2</b>	<b>45</b>	<b>16</b>	<b>272</b>	<b>12</b>	<b>-</b>	<b>351</b>	<b>624</b>	<b>43,8</b>
30		3	-	3	-	2	17	-	40	-	-	59	62	4,8
31		57	4	61	-	-	15	14	162	6	-	197	258	23,6
32		63	-	63	-	-	3	-	21	1	-	25	88	71,6
33		130	16	146	4	-	10	2	49	5	-	70	216	67,6
<b>DM</b>	<b>FABBRICAZIONE DI MEZZI DI TRASPORTO</b>	<b>12</b>	<b>1</b>	<b>13</b>	<b>1</b>	<b>1</b>	<b>13</b>	<b>11</b>	<b>76</b>	<b>4</b>	<b>-</b>	<b>106</b>	<b>119</b>	<b>10,9</b>
34		5	-	5	-	-	5	-	23	-	-	28	33	15,2
35		7	1	8	1	1	8	11	53	4	-	78	86	9,3
<b>DN</b>	<b>ALTRE INDUSTRIE MANIFATTURIERE</b>	<b>169</b>	<b>26</b>	<b>195</b>	<b>1</b>	<b>-</b>	<b>22</b>	<b>4</b>	<b>183</b>	<b>15</b>	<b>5</b>	<b>230</b>	<b>425</b>	<b>45,9</b>
36		155	20	175	1	-	22	4	168	14	3	212	387	45,2
37		14	6	20	-	-	-	-	15	1	2	18	38	52,6
<b>E</b>	<b>PRODUZIONE E DISTRIBUZIONE DI ENERGIA ELETTRICA, GAS E ACQUA</b>	<b>17</b>	<b>-</b>	<b>17</b>	<b>6</b>	<b>26</b>	<b>621</b>	<b>-</b>	<b>943</b>	<b>1</b>	<b>-</b>	<b>1.597</b>	<b>1.614</b>	<b>1,1</b>
40		14	-	14	5	26	621	-	936	-	-	1.588	1.602	0,9
41		3	-	3	1	-	-	-	7	1	-	9	12	25,0
<b>F</b>	<b>COSTRUZIONI</b>	<b>3.295</b>	<b>232</b>	<b>3.527</b>	<b>51</b>	<b>47</b>	<b>751</b>	<b>43</b>	<b>8.165</b>	<b>444</b>	<b>103</b>	<b>9.604</b>	<b>13.131</b>	<b>26,9</b>
45		3.295	232	3.527	51	47	751	43	8.165	444	103	9.604	13.131	26,9
<b>G</b>	<b>COMMERCIO ALL'INGROSSO E AL DETTAGLIO; RIPARAZIONE DI AUTOVEICOLI, MOTOCICLI E DI BENI PERSONALI E PER LA CASA</b>	<b>13.711</b>	<b>2.111</b>	<b>15.822</b>	<b>48</b>	<b>44</b>	<b>1.565</b>	<b>51</b>	<b>3.314</b>	<b>531</b>	<b>342</b>	<b>5.895</b>	<b>21.717</b>	<b>72,9</b>
50		2.491	230	2.721	5	15	316	9	1.099	280	50	1.774	4.495	60,5
51		1.659	179	1.838	22	21	586	28	980	39	122	1.798	3.636	50,6
52		9.561	1.702	11.263	21	8	663	14	1.235	212	170	2.323	13.586	82,9
<b>H</b>	<b>ALBERGHI E RISTORANTI</b>	<b>2.158</b>	<b>727</b>	<b>2.885</b>	<b>10</b>	<b>6</b>	<b>263</b>	<b>23</b>	<b>722</b>	<b>118</b>	<b>186</b>	<b>1.328</b>	<b>4.213</b>	<b>68,5</b>
55		2.158	727	2.885	10	6	263	23	722	118	186	1.328	4.213	68,5
<b>I</b>	<b>TRASPORTI, MAGAZZINAGGIO E COMUNICAZIONI</b>	<b>867</b>	<b>77</b>	<b>944</b>	<b>18</b>	<b>75</b>	<b>2.101</b>	<b>1.074</b>	<b>1.751</b>	<b>5</b>	<b>801</b>	<b>5.825</b>	<b>6.769</b>	<b>13,9</b>
60		652	59	711	10	41	791	1.074	1.370	3	36	3.325	4.036	17,6
61		2	1	3	-	-	-	-	-	-	-	-	3	100,0
62		-	-	-	-	-	-	-	-	-	-	-	-	-
63		200	16	216	2	2	37	-	75	2	7	125	341	63,3
64		13	1	14	6	32	1.273	-	306	-	758	2.375	2.389	0,6
<b>J</b>	<b>INTERMEDIAZIONE MONETARIA E FINANZIARIA</b>	<b>391</b>	<b>50</b>	<b>441</b>	<b>293</b>	<b>296</b>	<b>1.300</b>	<b>147</b>	<b>24</b>	<b>3</b>	<b>29</b>	<b>2.092</b>	<b>2.533</b>	<b>17,4</b>
65		63	-	63	292	283	1.191	122	4	-	20	1.912	1.975	3,2
66		1	1	2	-	12	36	25	1	-	1	75	77	2,6
67		327	49	376	1	1	73	-	19	3	8	105	481	78,2
<b>K</b>	<b>ATTIVITÀ IMMOBILIARI, NOLEGGIO, INFORMATICA, RICERCA, ALTRE ATTIVITÀ PROFESSIONALI ED IMPRENDITORIALI</b>	<b>3.303</b>	<b>170</b>	<b>3.473</b>	<b>29</b>	<b>27</b>	<b>801</b>	<b>13</b>	<b>480</b>	<b>71</b>	<b>67</b>	<b>1.488</b>	<b>4.961</b>	<b>70,0</b>
70		76	7	83	1	-	11	-	12	1	1	26	109	76,1
71		41	6	47	3	-	6	-	17	2	2	30	77	61,0
72		246	4	250	14	13	228	1	78	2	7	343	593	42,2
73		25	1	26	-	-	11	-	24	-	-	35	61	42,6
74		2.915	152	3.067	11	14	545	12	349	66	57	1.054	4.121	74,4
<b>M</b>	<b>ISTRUZIONE</b>	<b>171</b>	<b>43</b>	<b>214</b>	<b>3</b>	<b>1</b>	<b>148</b>	<b>8</b>	<b>35</b>	<b>1</b>	<b>7</b>	<b>203</b>	<b>417</b>	<b>51,3</b>
80		171	43	214	3	1	148	8	35	1	7	203	417	51,3
<b>N</b>	<b>SANITÀ E ALTRI SERVIZI SOCIALI</b>	<b>1.422</b>	<b>144</b>	<b>1.566</b>	<b>25</b>	<b>22</b>	<b>178</b>	<b>20</b>	<b>135</b>	<b>3</b>	<b>54</b>	<b>437</b>	<b>2.003</b>	<b>78,2</b>
85		1.422	144	1.566	25	22	178	20	135	3	54	437	2.003	78,2
<b>O</b>	<b>ALTRI SERVIZI PUBBLICI, SOCIALI E PERSONALI</b>	<b>1.540</b>	<b>131</b>	<b>1.671</b>	<b>22</b>	<b>16</b>	<b>251</b>	<b>9</b>	<b>256</b>	<b>46</b>	<b>46</b>	<b>646</b>	<b>2.317</b>	<b>72,1</b>
90		58	-	58	-	-	4	-	34	-	-	38	96	60,4
92		426	55	481	20	10	203	4	91	5	34	367	848	56,7
93		1.056	76	1.132	2	6	44	5	131	41	12	241	1.373	82,4
<b>TOTALE</b>		<b>31.485</b>	<b>4.186</b>	<b>35.671</b>	<b>565</b>	<b>589</b>	<b>8.637</b>	<b>1.472</b>	<b>21.361</b>	<b>1.579</b>	<b>1.811</b>	<b>36.014</b>	<b>71.685</b>	<b>49,8</b>
di cui addetti alle unità locali:														
- dell'industria in senso stretto (a)														
		4.081	474	4.555	62	54	1.240	84	6.225	350	168	8.183	12.738	35,8
- dei servizi														
		23.563	3.453	27.016	448	487	6.607	1.345	6.717	778	1.532	17.914	44.930	60,1

**Tavola 3.35 segue - Addetti alle unità locali delle imprese per categoria posizionale, sesso, sezione, sottosezione e divisione di attività economica**

ATTIVITÀ ECONOMICHE	INDIPENDENTI			DIPENDENTI								Totale addetti	Indipendenti sul totale addetti	
	Imprenditori e soci di cooperativa	Familiari coadiuvanti	Totale	Dirigenti	Direttivi e quadri	Impiegati	Categorie speciali	Operai	Apprendisti	Altro personale	Totale			
FEMMINE														
A	AGRICOLTURA, CACCIA E SILVICOLTURA	335	7	342	-	-	9	-	44	-	2	55	397	86,1
01		330	2	332	-	-	9	-	37	-	2	48	380	87,4
02		5	5	10	-	-	-	-	7	-	-	7	17	58,8
B	PESCA, PISCICOLTURA E SERVIZI CONNESSI	2	2	4	-	-	-	-	1	-	-	1	5	80,0
05		2	2	4	-	-	-	-	1	-	-	1	5	80,0
C	ESTRAZIONE DI MINERALI	4	-	4	-	-	7	-	4	-	-	11	15	26,7
CA	ESTRAZIONE DI MINERALI ENERGETICI	-	-	-	-	-	-	-	-	-	-	-	-	-
10		-	-	-	-	-	-	-	-	-	-	-	-	-
11		-	-	-	-	-	-	-	-	-	-	-	-	-
12		-	-	-	-	-	-	-	-	-	-	-	-	-
CB	ESTRAZIONE DI MINERALI NON ENERGETICI	4	-	4	-	-	7	-	4	-	-	11	15	26,7
13		-	-	-	-	-	-	-	-	-	-	-	-	-
14		4	-	4	-	-	7	-	4	-	-	11	15	26,7
D	ATTIVITÀ MANIFATTURIERE	966	292	1.258	8	6	263	6	1.721	238	42	2.284	3.542	35,5
DA	INDUSTRIE ALIMENTARI, DELLE BEVANDE E DEL TABACCO	506	152	658	1	1	66	-	366	20	4	458	1.116	59,0
15		506	152	658	1	-	56	-	333	20	4	414	1.072	61,4
16		-	-	-	-	1	10	-	33	-	-	44	44	-
DB	INDUSTRIE TESSILI E DELL'ABBIGLIAMENTO	257	48	305	1	1	36	4	939	169	26	1.176	1.481	20,6
17		100	20	120	1	-	12	4	358	60	8	443	563	21,3
18		157	28	185	-	1	24	-	581	109	18	733	918	20,2
DC	INDUSTRIE CONCIARIE, FABBRICAZIONE DI PRODOTTI IN CUIOIO, PELLE E SIMILARI	5	2	7	-	-	3	-	97	27	1	128	135	5,2
19		5	2	7	-	-	3	-	97	27	1	128	135	5,2
DD	INDUSTRIA DEL LEGNO E DEI PRODOTTI IN LEGNO	29	11	40	3	-	13	-	10	5	-	31	71	56,3
20		29	11	40	3	-	13	-	10	5	-	31	71	56,3
DE	FABBRICAZIONE DELLA PASTA-CARTA, DELLA CARTA E DEI PRODOTTI DI CARTA; STAMPA ED EDITORIA	34	18	52	-	-	20	-	22	3	3	48	100	52,0
21		1	-	1	-	-	-	-	-	-	-	-	1	100,0
22		33	18	51	-	-	20	-	22	3	3	48	99	51,5
DF	FABBRICAZIONE DI COKE, RAFFINERIE DI PETROLIO, TRATTAMENTO DEI COMBUSTIBILI NUCLEARI	-	-	-	-	-	1	-	6	-	-	7	7	-
23		-	-	-	-	-	1	-	6	-	-	7	7	-
DG	FABBRICAZIONE DI PRODOTTI CHIMICI E DI FIBRE SINTETICHE E ARTIFICIALI	6	-	6	-	1	8	-	4	-	-	13	19	31,6
24		6	-	6	-	1	8	-	4	-	-	13	19	31,6
DH	FABBRICAZIONE DI ARTICOLI IN GOMMA E MATERIE PLASTICHE	9	3	12	-	1	10	-	9	1	-	21	33	36,4
25		9	3	12	-	1	10	-	9	1	-	21	33	36,4
DI	FABBRICAZIONE DI PRODOTTI DELLA LAVORAZIONE DI MINERALI NON METALLIFERI	37	16	53	1	-	44	-	38	-	-	83	136	39,0
26		37	16	53	1	-	44	-	38	-	-	83	136	39,0
DJ	PRODUZIONE DI METALLO E FABBRICAZIONE DI PRODOTTI IN METALLO	23	11	34	1	1	14	-	7	3	8	34	68	50,0
27		-	-	-	-	-	-	-	-	-	-	-	-	-
28		23	11	34	1	1	14	-	7	3	8	34	68	50,0
DK	FABBRICAZIONE DI MACCHINE ED APPARECCHI MECCANICI, COMPRESI L'INSTALLAZIONE, IL MONTAGGIO, LA RIPARAZIONE E LA MANUTENZIONE	7	3	10	-	-	6	-	3	-	-	9	19	52,6
29		7	3	10	-	-	6	-	3	-	-	9	19	52,6

**Tavola 3.35 segue - Addetti alle unità locali delle imprese per categoria posizionale, sesso, sezione, sottosezione e divisione di attività economica**

ATTIVITÀ ECONOMICHE	INDIPENDENTI			DIPENDENTI								Totale addetti	Indipendenti sul totale addetti
	Imprenditori e soci coadiuvanti di cooperativa	Familiari coadiuvanti	Totale	Dirigenti	Direttivi e quadri	Impiegati	Categorie speciali	Operai	Apprendisti	Altro personale	Totale		
DL FABBRICAZIONE DI MACCHINE ELETTRICHE E DI APPARECCHIATURE ELETTRICHE ED OTTICHE	24	10	34	1	-	27	1	19	7	-	55	89	38,2
30	-	-	-	-	-	2	-	-	-	-	2	2	-
31	4	1	5	1	-	2	-	-	-	-	3	8	62,5
32	6	3	9	-	-	-	1	5	-	-	6	15	60,0
33	14	6	20	-	-	23	-	14	7	-	44	64	31,3
DM FABBRICAZIONE DI MEZZI DI TRASPORTO	3	-	3	-	-	-	-	1	-	-	1	4	75,0
34	2	-	2	-	-	-	-	1	-	-	1	3	66,7
35	1	-	1	-	-	-	-	-	-	-	-	1	100,0
DN ALTRE INDUSTRIE MANIFATTURIERE	26	18	44	-	1	15	1	200	3	-	220	264	16,7
36	25	18	43	-	1	15	1	200	3	-	220	263	16,3
37	1	-	1	-	-	-	-	-	-	-	-	1	100,0
E PRODUZIONE E DISTRIBUZIONE DI ENERGIA ELETTRICA, GAS E ACQUA	2	-	2	-	-	76	-	3	-	-	79	81	2,5
40	-	-	-	-	-	76	-	3	-	-	79	79	-
41	2	-	2	-	-	-	-	-	-	-	-	2	100,0
F COSTRUZIONI	152	55	207	3	5	226	-	176	7	-	417	624	33,2
45	152	55	207	3	5	226	-	176	7	-	417	624	33,2
G COMMERCIO ALL'INGROSSO E AL DETTAGLIO; RIPARAZIONE DI AUTOVEICOLI, MOTOCICLI E DI BENI PERSONALI E PER LA CASA	4.949	1.807	6.756	5	3	1.188	23	708	159	157	2.243	8.999	75,1
50	143	63	206	1	-	123	1	19	5	4	153	359	57,4
51	344	123	467	-	-	332	15	209	16	14	586	1.053	44,3
52	4.462	1.621	6.083	4	3	733	7	480	138	139	1.504	7.587	80,2
H ALBERGHI E RISTORANTI	888	660	1.548	3	-	109	4	165	15	54	350	1.898	81,6
55	888	660	1.548	3	-	109	4	165	15	54	350	1.898	81,6
I TRASPORTI, MAGAZZINAGGIO E COMUNICAZIONI	45	25	70	-	2	660	29	11	-	122	824	894	7,8
60	25	23	48	-	1	41	29	3	-	-	74	122	39,3
61	-	-	-	-	-	-	-	-	-	-	-	-	-
62	-	-	-	-	-	-	-	-	-	-	-	-	-
63	19	2	21	-	-	29	-	5	-	-	34	55	38,2
64	1	-	1	-	1	590	-	3	-	122	716	717	0,1
J INTERMEDIAZIONE MONETARIA E FINANZIARIA	125	43	168	24	46	489	19	3	1	10	572	740	22,7
65	3	-	3	23	46	337	18	-	-	6	430	433	0,7
66	1	-	1	-	-	15	-	-	-	-	15	16	6,3
67	121	43	164	1	-	117	1	3	1	4	127	291	56,4
K ATTIVITÀ IMMOBILIARI, NOLEGGIO, INFORMATICA, RICERCA, ALTRE ATTIVITÀ PROFESSIONALI ED IMPRENDITORIALI	622	81	703	3	4	542	2	564	35	36	1.186	1.889	37,2
70	24	3	27	2	-	5	-	1	-	-	8	35	77,1
71	12	1	13	-	-	1	-	-	-	-	1	14	92,9
72	84	10	94	-	1	141	-	53	2	4	201	295	31,9
73	5	-	5	-	-	6	-	-	-	-	6	11	45,5
74	497	67	564	1	3	389	2	510	33	32	970	1.534	36,8
M ISTRUZIONE	119	34	153	2	-	167	13	30	4	17	233	386	39,6
80	119	34	153	2	-	167	13	30	4	17	233	386	39,6
N SANITÀ E ALTRI SERVIZI SOCIALI	304	55	359	17	9	330	72	231	30	155	844	1.203	29,8
85	304	55	359	17	9	330	72	231	30	155	844	1.203	29,8
O ALTRI SERVIZI PUBBLICI, SOCIALI E PERSONALI	894	119	1.013	5	3	105	3	164	110	22	412	1.425	71,1
90	7	-	7	-	-	2	-	-	-	-	2	9	77,8
92	101	30	131	4	1	57	1	20	-	9	92	223	58,7
93	786	89	875	1	2	46	2	144	110	13	318	1.193	73,3
<b>TOTALE</b>	<b>9.407</b>	<b>3.180</b>	<b>12.587</b>	<b>70</b>	<b>78</b>	<b>4.151</b>	<b>171</b>	<b>3.825</b>	<b>599</b>	<b>617</b>	<b>9.511</b>	<b>22.098</b>	<b>57,0</b>
di cui addetti alle unità locali:													
- dell'industria in senso stretto (a)	972	292	1.264	8	6	346	6	1.728	238	42	2.374	3.638	34,7
- dei servizi	7.946	2.824	10.770	59	67	3.570	165	1.876	354	573	6.664	17.434	61,8

(a) Comprende le sezioni di attività: C - Estrazione di minerali; D - Attività manifatturiere; E - Produzione e distribuzione di energia elettrica, gas e acqua

**Tavola 3.36 - Addetti alle unità locali delle istituzioni per categoria posizionale, sesso e forma istituzionale (a)**

FORME ISTITUZIONALI	Dirigenti e as-similati	Direttivi e as-similati	Funzionari e assimilati	Collaboratori e assimilati	Assistenti e assimilati	Operatori e assimilati	Coadiutori e assimilati	Addetti ai servizi ausiliari e assimilati	Totale	Personale volontario
<b>MASCHI E FEMMINE</b>										
Ministero o organo costituzionale	82	451	538	10.769	6.955	1.554	733	3.212	24.294	82
Ente locale (regione, provincia, comune)	73	237	522	893	2.787	1.841	1.198	2.886	10.437	44
Comunità montana	14	32	32	118	68	16	26	678	984	-
Ente sanitario pubblico	895	553	255	716	973	1.934	1.127	1.560	8.013	51
Ente di previdenza	15	14	23	67	292	40	15	14	480	-
Ente economico o ente di ricerca	57	78	187	202	279	675	440	201	2.119	-
Ente di assistenza, culturale, sportivo	85	178	448	27	100	106	151	785	1.880	102
Associazione riconosciuta o fondazione	85	4	15	96	141	55	8	37	441	588
Associazione non riconosciuta	225	61	20	129	188	119	54	52	848	790
Altra forma	18	33	59	63	61	173	18	546	971	-
<b>TOTALE</b>	<b>1.549</b>	<b>1.641</b>	<b>2.099</b>	<b>13.080</b>	<b>11.844</b>	<b>6.513</b>	<b>3.770</b>	<b>9.971</b>	<b>50.467</b>	<b>1.657</b>
di cui addetti alle unità locali:										
- delle istituzioni pubbliche	1.239	1.576	2.064	12.855	11.515	6.339	3.708	9.882	49.178	279
- delle istituzioni sociali private	310	65	35	225	329	174	62	89	1.289	1.378
<b>MASCHI</b>										
Ministero o organo costituzionale	67	241	62	5.055	1.655	846	417	1.947	10.290	34
Ente locale (regione, provincia, comune)	70	197	413	600	2.072	1.597	933	2.361	8.243	34
Comunità montana	14	23	29	94	58	11	14	669	912	-
Ente sanitario pubblico	721	416	157	404	481	1.098	645	952	4.874	11
Ente di previdenza	11	10	18	37	184	28	13	13	314	-
Ente economico o ente di ricerca	53	73	159	176	238	628	404	170	1.901	-
Ente di assistenza, culturale, sportivo	69	114	308	20	63	73	109	357	1.113	93
Associazione riconosciuta o fondazione	72	3	8	44	50	34	4	9	224	386
Associazione non riconosciuta	206	34	18	54	115	53	40	20	540	607
Altra forma	18	33	55	43	47	171	11	540	918	-
<b>TOTALE</b>	<b>1.301</b>	<b>1.144</b>	<b>1.227</b>	<b>6.527</b>	<b>4.963</b>	<b>4.539</b>	<b>2.590</b>	<b>7.038</b>	<b>29.329</b>	<b>1.165</b>
di cui addetti alle unità locali:										
- delle istituzioni pubbliche	1.023	1.107	1.201	6.429	4.798	4.452	2.546	7.009	28.565	172
- delle istituzioni sociali private	278	37	26	98	165	87	44	29	764	993
<b>FEMMINE</b>										
Ministero o organo costituzionale	15	210	476	5.714	5.300	708	316	1.265	14.004	48
Ente locale (regione, provincia, comune)	3	40	109	293	715	244	265	525	2.194	10
Comunità montana	-	9	3	24	10	5	12	9	72	-
Ente sanitario pubblico	174	137	98	312	492	836	482	608	3.139	40
Ente di previdenza	4	4	5	30	108	12	2	1	166	-
Ente economico o ente di ricerca	4	5	28	26	41	47	36	31	218	-
Ente di assistenza, culturale, sportivo	16	64	140	7	37	33	42	428	767	9
Associazione riconosciuta o fondazione	13	1	7	52	91	21	4	28	217	202
Associazione non riconosciuta	19	27	2	75	73	66	14	32	308	183
Altra forma	-	-	4	20	14	2	7	6	53	-
<b>TOTALE</b>	<b>248</b>	<b>497</b>	<b>872</b>	<b>6.553</b>	<b>6.881</b>	<b>1.974</b>	<b>1.180</b>	<b>2.933</b>	<b>21.138</b>	<b>492</b>
di cui addetti alle unità locali:										
- delle istituzioni pubbliche	216	469	863	6.426	6.717	1.887	1.162	2.873	20.613	107
- delle istituzioni sociali private	32	28	9	127	164	87	18	60	525	385

(a) Riferita a quella delle istituzioni da cui dipendono

## CAPITOLO 4 - DATI COMUNALI

**Tavola 4.1 - Imprese, istituzioni, unità locali e addetti per comune**

COMUNI	DATI ASSOLUTI						COMPOSIZIONE PERCENTUALE						
	IMPRESE		ISTITUZIONI		UNITÀ LOCALI DELLE IMPRESE E DELLE ISTITUZIONI		IMPRESE		ISTITUZIONI		UNITÀ LOCALI DELLE IMPRESE E DELLE ISTITUZIONI		
	N.	Addetti	N.	Addetti	N.	Addetti	N.	Addetti	N.	Addetti	N.	Addetti	
001	Acquaformosa	60	75	1	27	67	127	0,2	0,1	0,2	0,1	0,2	0,1
002	Acquappesa	109	328	3	23	144	505	0,3	0,4	0,5	0,1	0,4	0,4
003	Acri	855	1.668	12	505	1.073	3.418	2,5	2,0	1,9	2,2	2,7	2,4
004	Aiello Calabro	68	121	1	30	85	244	0,2	0,1	0,2	0,1	0,2	0,2
005	Aieta	39	106	2	10	49	160	0,1	0,1	0,3	..	0,1	0,1
006	Albidona	65	102	1	20	71	190	0,2	0,1	0,2	0,1	0,2	0,1
007	Alessandria del Carretto	29	39	1	20	38	87	0,1	..	0,2	0,1	0,1	0,1
008	Atilia	22	79	2	17	35	207	0,1	0,1	0,3	0,1	0,1	0,1
009	Altomonte	192	343	2	63	230	611	0,6	0,4	0,3	0,3	0,6	0,4
010	Amantea	684	1.736	9	428	833	2.796	2,0	2,1	1,4	1,8	2,1	1,9
011	Amendolara	165	303	1	27	201	496	0,5	0,4	0,2	0,1	0,5	0,3
012	Aprigliano	98	250	1	38	127	427	0,3	0,3	0,2	0,2	0,3	0,3
013	Belmonte Calabro	71	264	1	35	92	377	0,2	0,3	0,2	0,2	0,2	0,3
014	Belsito	37	77	1	11	46	114	0,1	0,1	0,2	..	0,1	0,1
015	Belvedere Marittimo	531	1.708	5	77	614	2.123	1,6	2,0	0,8	0,3	1,5	1,5
016	Bianchi	73	145	3	18	93	202	0,2	0,2	0,5	0,1	0,2	0,1
017	Bisignano	352	692	5	98	420	1.082	1,0	0,8	0,8	0,4	1,0	0,8
018	Bocchigliero	117	188	2	46	158	371	0,3	0,2	0,3	0,2	0,4	0,3
019	Bonifati	146	315	1	40	169	450	0,4	0,4	0,2	0,2	0,4	0,3
020	Buonvicino	104	201	1	21	123	287	0,3	0,2	0,2	0,1	0,3	0,2
021	Calopezzati	71	180	2	19	85	242	0,2	0,2	0,3	0,1	0,2	0,2
022	Caloveto	66	112	1	14	82	195	0,2	0,1	0,2	0,1	0,2	0,1
023	Campana	73	94	2	36	92	236	0,2	0,1	0,3	0,2	0,2	0,2
024	Canna	63	102	1	8	68	134	0,2	0,1	0,2	..	0,2	0,1
025	Cariati	423	795	5	80	492	1.573	1,3	0,9	0,8	0,3	1,2	1,1
026	Carolei	120	249	3	29	138	326	0,4	0,3	0,5	0,1	0,3	0,2
027	Carpanzano	14	16	1	13	18	37	..	..	0,2	0,1	..	..
028	Casole Bruzio	109	215	2	20	123	257	0,3	0,3	0,3	0,1	0,3	0,2
029	Cassano allo Jonio	666	1.475	7	235	773	2.588	2,0	1,7	1,1	1,0	1,9	1,8
030	Castiglione Cosentino	96	325	1	21	119	511	0,3	0,4	0,2	0,1	0,3	0,4
031	Castrolibero	299	1.066	10	69	363	1.401	0,9	1,3	1,6	0,3	0,9	1,0
032	Castroregio	24	26	1	16	30	50	0,1	..	0,2	0,1	0,1	..
033	Castrovillari	1.451	3.563	26	1.206	1.715	6.639	4,3	4,2	4,1	5,2	4,2	4,6
034	Celico	92	220	2	28	107	312	0,3	0,3	0,3	0,1	0,3	0,2
035	Cellara	22	46	1	8	28	69	0,1	0,1	0,2	..	0,1	..
036	Cerchiara di Calabria	141	218	3	35	165	336	0,4	0,3	0,5	0,2	0,4	0,2
037	Cerisano	92	161	3	31	106	260	0,3	0,2	0,5	0,1	0,3	0,2
038	Cervicati	24	37	2	10	30	61	0,1	..	0,3	..	0,1	..
039	Cerzeto	66	96	1	24	79	145	0,2	0,1	0,2	0,1	0,2	0,1
040	Cetraro	370	1.062	3	831	443	2.035	1,1	1,3	0,5	3,6	1,1	1,4
041	Civita	52	131	2	21	74	177	0,2	0,2	0,3	0,1	0,2	0,1
042	Cleto	55	137	1	22	72	315	0,2	0,2	0,2	0,1	0,2	0,2
043	Colosimi	78	156	2	22	99	216	0,2	0,2	0,3	0,1	0,2	0,1
044	Corigliano Calabro	1.767	5.125	12	722	2.009	6.969	5,2	6,1	1,9	3,1	5,0	4,8
045	Cosenza	4.966	18.593	140	7.605	6.085	31.179	14,7	22,0	22,2	32,8	15,1	21,6
046	Cropalati	57	91	3	26	74	159	0,2	0,1	0,5	0,1	0,2	0,1
047	Crosia	416	688	2	46	455	921	1,2	0,8	0,3	0,2	1,1	0,6
048	Diamante	382	923	8	69	434	1.318	1,1	1,1	1,3	0,3	1,1	0,9
049	Dipignano	137	340	8	34	173	474	0,4	0,4	1,3	0,1	0,4	0,3
050	Domanico	27	77	1	20	35	130	0,1	0,1	0,2	0,1	0,1	0,1
051	Fagnano Castello	237	466	4	29	261	644	0,7	0,6	0,6	0,1	0,6	0,4
052	Falconara Albanese	43	59	1	26	55	129	0,1	0,1	0,2	0,1	0,1	0,1
053	Figline Vegliaturo	33	237	1	11	46	300	0,1	0,3	0,2	..	0,1	0,2
054	Firmo	109	120	2	26	117	223	0,3	0,1	0,3	0,1	0,3	0,2
055	Fiumefreddo Bruzio	128	230	3	41	161	380	0,4	0,3	0,5	0,2	0,4	0,3
056	Francavilla Marittima	140	228	4	36	154	329	0,4	0,3	0,6	0,2	0,4	0,2
057	Frascineto	106	193	3	25	123	316	0,3	0,2	0,5	0,1	0,3	0,2
058	Fuscaldò	302	652	5	76	370	1.216	0,9	0,8	0,8	0,3	0,9	0,8
059	Grimaldi	111	162	3	26	125	256	0,3	0,2	0,5	0,1	0,3	0,2
060	Grisolia	148	278	1	22	164	360	0,4	0,3	0,2	0,1	0,4	0,2



Tavola 4.1 segue - Imprese, Istituzioni, unità locali e addetti per comune

COMUNI	DATI ASSOLUTI						COMPOSIZIONE PERCENTUALE						
	IMPRESSE		ISTITUZIONI		UNITÀ LOCALI DELLE IMPRESSE E DELLE ISTITUZIONI		IMPRESSE		ISTITUZIONI		UNITÀ LOCALI DELLE IMPRESSE E DELLE ISTITUZIONI		
	N.	Addetti	N.	Addetti	N.	Addetti	N.	Addetti	N.	Addetti	N.	Addetti	
061	Guardia Piemontese	90	201	2	26	109	255	0,3	0,2	0,3	0,1	0,3	0,2
062	Lago	121	202	2	35	138	346	0,4	0,2	0,3	0,2	0,3	0,2
063	Laino Borgo	125	217	1	27	145	479	0,4	0,3	0,2	0,1	0,4	0,3
064	Laino Castello	19	32	1	14	27	66	0,1	..	0,2	0,1	0,1	..
065	Lappano	29	37	3	13	37	76	0,1	..	0,5	0,1	0,1	0,1
066	Lattarico	100	208	1	30	136	417	0,3	0,2	0,2	0,1	0,3	0,3
067	Longobardi	85	188	2	37	118	313	0,3	0,2	0,3	0,2	0,3	0,2
068	Longobucco	142	189	1	60	171	515	0,4	0,2	0,2	0,3	0,4	0,4
069	Lungro	133	236	2	56	161	812	0,4	0,3	0,3	0,2	0,4	0,6
070	Luzzi	325	685	2	90	399	1.269	1,0	0,8	0,3	0,4	1,0	0,9
071	Maierà	52	102	1	15	67	165	0,2	0,1	0,2	0,1	0,2	0,1
072	Malito	29	54	2	21	37	105	0,1	0,1	0,3	0,1	0,1	0,1
073	Malvito	59	97	2	28	70	208	0,2	0,1	0,3	0,1	0,2	0,1
074	Mandatoriccio	102	187	1	33	121	351	0,3	0,2	0,2	0,1	0,3	0,2
075	Mangone	127	383	1	18	152	534	0,4	0,5	0,2	0,1	0,4	0,4
076	Marano Marchesato	99	183	2	36	116	282	0,3	0,2	0,3	0,2	0,3	0,2
077	Marano Principato	59	149	4	18	78	181	0,2	0,2	0,6	0,1	0,2	0,1
078	Marzi	29	50	3	14	45	139	0,1	0,1	0,5	0,1	0,1	0,1
079	Mendicino	202	373	2	61	234	580	0,6	0,4	0,3	0,3	0,6	0,4
080	Mongrassano	69	615	1	17	84	740	0,2	0,7	0,2	0,1	0,2	0,5
081	Montalto Uffugo	793	2.153	8	493	923	3.110	2,4	2,5	1,3	2,1	2,3	2,2
082	Montegiordano	108	208	1	34	131	310	0,3	0,2	0,2	0,1	0,3	0,2
083	Morano Calabro	189	342	9	40	241	528	0,6	0,4	1,4	0,2	0,6	0,4
084	Mormanno	187	383	2	561	217	1.272	0,6	0,5	0,3	2,4	0,5	0,9
085	Mottafollone	59	89	1	17	68	153	0,2	0,1	0,2	0,1	0,2	0,1
086	Nocera	38	55	1	10	45	76	0,1	0,1	0,2	..	0,1	0,1
087	Oriolo	110	186	1	60	128	520	0,3	0,2	0,2	0,3	0,3	0,4
088	Orsomarso	67	197	1	17	78	251	0,2	0,2	0,2	0,1	0,2	0,2
089	Paludi	35	47	1	21	46	101	0,1	0,1	0,2	0,1	0,1	0,1
090	Panettieri	16	33	1	12	23	63	..	..	0,2	0,1	0,1	..
091	Paola	742	1.905	28	242	977	4.459	2,2	2,3	4,4	1,0	2,4	3,1
092	Papasidero	64	77	1	16	74	148	0,2	0,1	0,2	0,1	0,2	0,1
093	Parenti	134	214	1	20	171	306	0,4	0,3	0,2	0,1	0,4	0,2
094	Paterno Calabro	40	133	4	18	63	205	0,1	0,2	0,6	0,1	0,2	0,1
095	Pedace	85	155	2	38	113	351	0,3	0,2	0,3	0,2	0,3	0,2
096	Pedivigliano	62	117	2	15	84	154	0,2	0,1	0,3	0,1	0,2	0,1
097	Piane Crati	48	109	2	14	57	142	0,1	0,1	0,3	0,1	0,1	0,1
098	Pietrafitta	53	78	3	17	68	131	0,2	0,1	0,5	0,1	0,2	0,1
099	Pietrapaola	71	167	2	14	91	243	0,2	0,2	0,3	0,1	0,2	0,2
100	Plataci	41	87	1	10	50	128	0,1	0,1	0,2	..	0,1	0,1
101	Praia a Mare	490	1.044	10	466	595	2.352	1,5	1,2	1,6	2,0	1,5	1,6
102	Rende	1.193	4.593	13	1.204	1.410	8.171	3,5	5,4	2,1	5,2	3,5	5,7
103	Rocca Imperiale	156	303	1	34	184	517	0,5	0,4	0,2	0,1	0,5	0,4
104	Roggiano Gravina	300	536	3	59	328	810	0,9	0,6	0,5	0,3	0,8	0,6
105	Rogliano	306	560	8	413	376	1.248	0,9	0,7	1,3	1,8	0,9	0,9
106	Rose	130	275	3	38	158	420	0,4	0,3	0,5	0,2	0,4	0,3
107	Roseto Capo Spulico	91	162	2	24	120	252	0,3	0,2	0,3	0,1	0,3	0,2
108	Rossano	1.244	2.852	19	1.147	1.493	5.670	3,7	3,4	3,0	4,9	3,7	3,9
109	Rota Greca	65	132	2	22	72	204	0,2	0,2	0,3	0,1	0,2	0,1
110	Rovito	96	196	1	20	118	267	0,3	0,2	0,2	0,1	0,3	0,2
111	San Basile	51	80	1	14	65	149	0,2	0,1	0,2	0,1	0,2	0,1
112	San Benedetto Ullano	62	111	1	18	78	188	0,2	0,1	0,2	0,1	0,2	0,1
113	San Cosmo Albanese	18	35	1	7	24	69	0,1	..	0,2	..	0,1	..
114	San Demetrio Corone	227	905	4	90	268	1.107	0,7	1,1	0,6	0,4	0,7	0,8
115	San Donato di Ninea	102	161	1	27	120	262	0,3	0,2	0,2	0,1	0,3	0,2
116	San Fili	97	160	1	34	112	278	0,3	0,2	0,2	0,1	0,3	0,2
117	Sangineto	79	184	1	28	96	243	0,2	0,2	0,2	0,1	0,2	0,2
118	San Giorgio Albanese	70	108	3	19	87	176	0,2	0,1	0,5	0,1	0,2	0,1
119	San Giovanni in Fiore	852	1.565	3	499	957	3.291	2,5	1,8	0,5	2,1	2,4	2,3
120	San Lorenzo Bellizzi	48	59	2	17	61	106	0,1	0,1	0,3	0,1	0,2	0,1

**Tavola 4.1 segue - Imprese, Istituzioni, unità locali e addetti per comune**

COMUNI	DATI ASSOLUTI						COMPOSIZIONE PERCENTUALE						
	IMPRESE		ISTITUZIONI		UNITÀ LOCALI DELLE IMPRESE E DELLE ISTITUZIONI		IMPRESE		ISTITUZIONI		UNITÀ LOCALI DELLE IMPRESE E DELLE ISTITUZIONI		
	N.	Addetti	N.	Addetti	N.	Addetti	N.	Addetti	N.	Addetti	N.	Addetti	
121	San Lorenzo del Vallo	104	154	2	25	118	282	0,3	0,2	0,3	0,1	0,3	0,2
122	San Lucido	305	585	5	97	358	861	0,9	0,7	0,8	0,4	0,9	0,6
123	San Marco Argentano	303	732	6	295	367	1.434	0,9	0,9	1,0	1,3	0,9	1,0
124	San Martino di Finita	51	86	1	10	64	141	0,2	0,1	0,2	..	0,2	0,1
125	San Nicola Arcella	110	210	2	24	131	281	0,3	0,2	0,3	0,1	0,3	0,2
126	San Pietro in Amantea	19	31	1	14	27	66	0,1	..	0,2	0,1	0,1	..
127	San Pietro in Guarano	128	206	4	49	168	471	0,4	0,2	0,6	0,2	0,4	0,3
128	San Sosti	119	211	1	25	132	333	0,4	0,2	0,2	0,1	0,3	0,2
129	Santa Caterina Albanese	72	159	1	12	84	226	0,2	0,2	0,2	0,1	0,2	0,2
130	Santa Domenica Talao	75	172	1	15	81	220	0,2	0,2	0,2	0,1	0,2	0,2
131	Sant'Agata di Esaro	124	241	2	24	152	689	0,4	0,3	0,3	0,1	0,4	0,5
132	Santa Maria del Cedro	305	607	4	42	330	763	0,9	0,7	0,6	0,2	0,8	0,5
133	Santa Sofia d'Epiro	112	219	2	30	131	337	0,3	0,3	0,3	0,1	0,3	0,2
134	Santo Stefano di Rogliano	57	109	2	38	68	194	0,2	0,1	0,3	0,2	0,2	0,1
135	San Vincenzo La Costa	67	140	2	39	82	220	0,2	0,2	0,3	0,2	0,2	0,2
136	Saracena	248	411	3	53	283	555	0,7	0,5	0,5	0,2	0,7	0,4
137	Scala Coeli	54	73	1	21	68	159	0,2	0,1	0,2	0,1	0,2	0,1
138	Scalea	650	1.421	8	107	759	2.075	1,9	1,7	1,3	0,5	1,9	1,4
139	Scigliano	73	120	3	19	91	224	0,2	0,1	0,5	0,1	0,2	0,2
140	Serra d'Aiello	18	50	2	937	28	1.019	0,1	0,1	0,3	4,0	0,1	0,7
141	Serra Pedace	37	54	3	16	54	116	0,1	0,1	0,5	0,1	0,1	0,1
142	Spezzano Albanese	362	720	8	61	421	1.046	1,1	0,9	1,3	0,3	1,0	0,7
143	Spezzano della Sila	251	604	5	67	310	1.069	0,7	0,7	0,8	0,3	0,8	0,7
144	Spezzano Piccolo	76	204	3	40	97	299	0,2	0,2	0,5	0,2	0,2	0,2
145	Tarsia	106	288	3	22	133	425	0,3	0,3	0,5	0,1	0,3	0,3
146	Terranova da Sibari	270	505	1	35	299	622	0,8	0,6	0,2	0,2	0,7	0,4
147	Terravecchia	37	82	1	25	46	121	0,1	0,1	0,2	0,1	0,1	0,1
148	Torano Castello	175	323	1	47	202	497	0,5	0,4	0,2	0,2	0,5	0,3
149	Tortora	269	519	1	67	307	731	0,8	0,6	0,2	0,3	0,8	0,5
150	Trebisacce	523	1.193	10	1.128	624	2.980	1,6	1,4	1,6	4,9	1,5	2,1
151	Trenta	63	123	3	17	82	193	0,2	0,1	0,5	0,1	0,2	0,1
152	Vaccarizzo Albanese	71	152	5	10	91	187	0,2	0,2	0,8	..	0,2	0,1
153	Verbicaro	141	306	2	54	155	450	0,4	0,4	0,3	0,2	0,4	0,3
154	Villapiana	290	595	2	41	332	765	0,9	0,7	0,3	0,2	0,8	0,5
155	Zumpano	51	181	3	21	69	243	0,2	0,2	0,5	0,1	0,2	0,2
<b>TOTALE</b>		<b>33.724</b>	<b>84.614</b>	<b>630</b>	<b>23.217</b>	<b>40.369</b>	<b>144.250</b>	<b>100,0</b>	<b>100,0</b>	<b>100,0</b>	<b>100,0</b>	<b>100,0</b>	<b>100,0</b>
<b>TIPO DI COMUNE</b>													
- Comune capoluogo		4.966	18.593	140	7.605	6.085	31.179	14,7	22,0	22,2	32,8	15,1	21,6
- Altri comuni		28.758	66.021	490	15.612	34.284	113.071	85,3	78,0	77,8	67,2	84,9	78,4
<b>TOTALE</b>		<b>33.724</b>	<b>84.614</b>	<b>630</b>	<b>23.217</b>	<b>40.369</b>	<b>144.250</b>	<b>100,0</b>	<b>100,0</b>	<b>100,0</b>	<b>100,0</b>	<b>100,0</b>	<b>100,0</b>

**Tavola 4.2 - Imprese, istituzioni, unità locali, addetti e popolazione residente per comune**

COMUNI	UNITÀ LOCALI												Popolazione residente (a)	Addetti ogni 100 abitanti
	DELLE IMPRESE										DELLE ISTITUZIONI			
	IMPRESE		Istituzioni	TOTALE		DI CUI ARTIGIANE		TOTALE		N.	Addetti			
	Totale	Di cui artigiane		N.	Addetti	N.	Addetti	N.	Addetti					
001	Acquaformosa	60	16	1	64	85	19	36	3	42	67	127	1.460	8,7
002	Acquappesa	109	39	3	136	344	44	74	8	161	144	505	2.133	23,7
003	Acri	855	272	12	950	1.895	287	480	123	1.523	1.073	3.418	22.223	15,4
004	Aiello Calabro	68	23	1	78	164	24	47	7	80	85	244	3.079	7,9
005	Aieta	39	11	2	44	133	11	40	5	27	49	160	1.028	15,6
006	Albidona	65	27	1	66	105	27	37	5	85	71	190	2.047	9,3
007	Alessandria del Carretto	29	6	1	31	42	6	11	7	45	38	87	1.026	8,5
008	Altilia	22	4	2	31	174	5	8	4	33	35	207	805	25,7
009	Altomonte	192	48	2	214	355	49	83	16	256	230	611	4.569	13,4
010	Amantea	684	188	9	788	1.852	201	401	45	944	833	2.796	11.913	23,5
011	Amendolara	165	61	1	182	351	63	119	19	145	201	496	3.190	15,5
012	Aprigliano	98	41	1	113	303	42	53	14	124	127	427	3.031	14,1
013	Belmonte Calabro	71	23	1	82	281	24	118	10	96	92	377	3.125	12,1
014	Belsito	37	19	1	41	84	20	40	5	30	46	114	901	12,7
015	Belvedere Marittimo	531	141	5	574	1.781	150	347	40	342	614	2.123	8.914	23,8
016	Bianchi	73	30	3	84	151	32	68	9	51	93	202	1.629	12,4
017	Bisignano	352	108	5	383	716	112	241	37	366	420	1.082	10.304	10,5
018	Bocchigliero	117	36	2	129	196	42	63	29	175	158	371	3.026	12,3
019	Bonifati	146	53	1	157	332	54	117	12	118	169	450	3.540	12,7
020	Buonvicino	104	22	1	113	214	22	44	10	73	123	287	3.033	9,5
021	Calopezzati	71	20	2	79	196	23	50	6	46	85	242	1.525	15,9
022	Caloveto	66	19	1	75	131	22	41	7	64	82	195	1.621	12,0
023	Campana	73	16	2	79	108	16	19	13	128	92	236	3.244	7,3
024	Canna	63	1	1	65	106	1	1	3	28	68	134	1.053	12,7
025	Carfati	423	129	5	454	845	134	257	38	728	492	1.573	9.221	17,1
026	Carolei	120	32	3	127	234	35	65	11	92	138	326	3.536	9,2
027	Carpanzano	14	2	1	16	21	2	2	2	16	18	37	522	7,1
028	Casole Bruzio	109	49	2	116	196	49	82	7	61	123	257	2.099	12,2
029	Cassano allo Ionio	666	124	7	717	1.706	127	219	56	882	773	2.588	18.564	13,9
030	Castiglione Cosentino	96	37	1	110	444	41	107	9	67	119	511	2.703	18,9
031	Castrolibero	299	79	10	335	1.047	79	223	28	354	363	1.401	10.236	13,7
032	Castroregio	24	13	1	26	29	13	13	4	21	30	50	631	7,9
033	Castrovillari	1.451	302	26	1.591	4.401	322	586	124	2.238	1.715	6.639	23.249	28,6
034	Celico	92	22	2	97	235	22	33	10	77	107	312	3.154	9,9
035	Cellara	22	9	1	24	53	9	14	4	16	28	69	551	12,5
036	Cerchiara di Calabria	141	54	3	150	230	57	79	15	106	165	336	3.106	10,8
037	Cerisano	92	33	3	96	167	35	63	10	93	106	260	3.138	8,3
038	Cervicati	24	4	2	25	39	4	6	5	22	30	61	1.076	5,7
039	Cerzeto	66	15	1	71	101	16	36	8	44	79	145	2.245	6,5
040	Cetraro	370	112	3	405	1.177	118	326	38	858	443	2.035	10.437	19,5
041	Civita	52	14	2	67	133	19	33	7	44	74	177	1.291	13,7
042	Cleto	55	21	1	63	136	24	51	9	179	72	315	1.469	21,4
043	Colosimi	78	29	2	88	143	30	57	11	73	99	216	1.507	14,3
044	Corigliano Calabro	1.767	326	12	1.918	5.321	343	752	91	1.648	2.009	6.969	35.615	19,6
045	Cosenza	4.966	1.006	140	5.524	17.656	1.067	2.267	561	13.523	6.085	31.179	86.664	36,0
046	Cropalati	57	14	3	63	96	15	28	11	63	74	159	1.548	10,3
047	Crosia	416	141	2	437	708	150	237	18	213	455	921	8.209	11,2
048	Diamante	382	80	8	416	953	83	154	18	365	434	1.318	4.953	26,6
049	Dipignano	137	66	8	150	348	67	164	23	126	173	474	3.865	12,3
050	Domanico	27	10	1	28	80	10	28	7	50	35	130	1.006	12,9
051	Fagnano Castello	237	63	4	248	467	65	178	13	177	261	644	4.690	13,7
052	Falconara Albanese	43	8	1	50	81	8	12	5	48	55	129	1.434	9,0
053	Figline Vegliaturo	33	7	1	40	264	7	12	6	36	46	300	1.000	30,0
054	Firno	109	28	2	112	130	28	33	5	93	117	223	2.725	8,2
055	Fiumefreddo Bruzio	128	29	3	145	243	33	73	16	137	161	380	3.632	10,5
056	Francavilla Marittima	140	41	4	144	235	41	75	10	94	154	329	3.258	10,1
057	Frascineto	106	35	3	116	226	35	51	7	90	123	316	2.603	12,1
058	Fuscaldo	302	97	5	331	693	106	199	39	523	370	1.216	8.261	14,7
059	Grimaldi	111	22	3	118	176	22	24	7	80	125	256	2.055	12,5
060	Grisolia	148	29	1	156	285	30	51	8	75	164	360	2.497	14,4

Tavola 4.2 segue - Imprese, istituzioni, unità locali, addetti e popolazione residente per comune

COMUNI	UNITÀ LOCALI												Popolazione residente (a)	Addetti ogni 100 abitanti
	DELLE IMPRESE										DELLE ISTITUZIONI			
	IMPRESE		Istituzioni	TOTALE		DI CUI ARTIGIANE		DELLE ISTITUZIONI		TOTALE				
	Totale	Di cui artigiane		N.	Addetti	N.	Addetti	N.	Addetti	N.	Addetti			
061	Guardia Piemontese	90	22	2	103	209	22	34	6	46	109	255	1.630	15,6
062	Lago	121	48	2	129	219	49	89	9	127	138	346	3.401	10,2
063	Laino Borgo	125	28	1	136	396	29	53	9	83	145	479	2.439	19,6
064	Laino Castello	19	6	1	24	41	6	18	3	25	27	66	971	6,8
065	Lappano	29	15	3	30	40	15	18	7	36	37	76	929	8,2
066	Lattarico	100	35	1	111	285	36	87	25	132	136	417	4.160	10,0
067	Longobardi	85	20	2	106	203	24	69	12	110	118	313	2.357	13,3
068	Longobucco	142	52	1	153	231	53	79	18	284	171	515	5.431	9,5
069	Lungro	133	46	2	144	304	48	70	17	508	161	812	3.256	24,9
070	Luzzi	325	101	2	361	856	107	201	38	413	399	1.269	11.024	11,5
071	Maierà	52	20	1	61	111	23	39	6	54	67	165	1.359	12,1
072	Malito	29	5	2	31	57	5	11	6	48	37	105	936	11,2
073	Malvito	59	15	2	63	114	15	35	7	94	70	208	2.202	9,4
074	Mandatoriccio	102	31	1	113	204	32	42	8	147	121	351	3.344	10,5
075	Mangone	127	28	1	145	451	29	72	7	83	152	534	1.705	31,3
076	Marano Marchesato	99	29	2	107	189	30	58	9	93	116	282	2.210	12,8
077	Marano Principato	59	18	4	69	144	22	45	9	37	78	181	1.656	10,9
078	Marzi	29	14	3	38	101	15	29	7	38	45	139	966	14,4
079	Mendicino	202	76	2	217	410	78	163	17	170	234	580	6.418	9,0
080	Mongrassano	69	21	1	74	635	21	55	10	105	84	740	1.901	38,9
081	Montalto Uffugo	793	313	8	877	2.382	329	626	46	728	923	3.110	15.093	20,6
082	Montegiordano	108	40	1	121	226	43	80	10	84	131	310	2.582	12,0
083	Morano Calabro	189	64	9	210	392	65	139	31	136	241	528	4.995	10,6
084	Mormanno	187	40	2	203	450	43	95	14	822	217	1.272	4.181	30,4
085	Mottafollone	59	21	1	64	101	22	41	4	52	68	153	1.665	9,2
086	Nocera	38	2	1	41	57	3	9	4	19	45	76	674	11,3
087	Oriolo	110	37	1	119	267	37	64	9	253	128	520	3.212	16,2
088	Orsomarso	67	20	1	70	177	21	47	8	74	78	251	1.780	14,1
089	Paludi	35	7	1	40	51	8	10	6	50	46	101	2.005	5,0
090	Panettieri	16	3	1	18	39	3	4	5	24	23	63	400	15,8
091	Paola	742	155	28	857	2.929	166	329	120	1.530	977	4.459	17.093	26,1
092	Papasidero	64	14	1	66	81	14	21	8	67	74	148	1.185	12,5
093	Parenti	134	33	1	160	231	44	73	11	75	171	306	2.244	13,6
094	Paterno Calabro	40	18	4	49	154	21	43	14	51	63	205	1.456	14,1
095	Pedace	85	21	2	96	187	24	39	17	164	113	351	2.240	15,7
096	Pedivigliano	62	18	2	73	121	24	34	11	33	84	154	1.054	14,6
097	Piane Crati	48	16	2	52	106	16	21	5	36	57	142	1.205	11,8
098	Pietrafitta	53	18	3	60	85	19	24	8	46	68	131	1.460	9,0
099	Pietrapaola	71	16	2	82	182	21	53	9	61	91	243	1.488	16,3
100	Plataci	41	11	1	45	92	11	16	5	36	50	128	1.116	11,5
101	Praia a Mare	490	94	10	557	1.692	100	195	38	660	595	2.352	6.134	38,3
102	Rende	1.193	284	13	1.351	6.191	296	793	59	1.980	1.410	8.171	30.946	26,4
103	Rocca Imperiale	156	54	1	176	382	55	97	8	135	184	517	3.333	15,5
104	Roggiano Gravina	300	49	3	318	581	49	146	10	229	328	810	8.244	9,8
105	Rogliano	306	74	8	340	646	82	162	36	602	376	1.248	5.819	21,4
106	Rose	130	50	3	139	283	51	103	19	137	158	420	4.105	10,2
107	Roseto Capo Spulico	91	30	2	111	188	34	46	9	64	120	252	1.873	13,5
108	Rossano	1.244	264	19	1.383	3.557	280	576	110	2.113	1.493	5.670	33.694	16,8
109	Rota Greca	65	20	2	67	146	20	29	5	58	72	204	1.476	13,8
110	Rovito	96	37	1	106	200	39	87	12	67	118	267	2.435	11,0
111	San Basile	51	11	1	57	96	12	15	8	53	65	149	1.473	10,1
112	San Benedetto Ullano	62	13	1	71	115	13	20	7	73	78	188	1.807	10,4
113	San Cosmo Albanese	18	6	1	19	38	6	11	5	31	24	69	780	8,8
114	San Demetrio Corone	227	57	4	245	928	63	108	23	179	268	1.107	4.413	25,1
115	San Donato di Ninea	102	23	1	111	171	25	38	9	91	120	262	2.220	11,8
116	San Fili	97	41	1	105	174	44	67	7	104	112	278	2.463	11,3
117	Sanginetto	79	21	1	88	189	22	36	8	54	96	243	1.526	15,9
118	San Giorgio Albanese	70	25	3	76	118	27	33	11	58	87	176	1.785	9,9
119	San Giovanni in Fiore	852	244	3	889	1.726	249	409	68	1.565	957	3.291	18.033	18,2
120	San Lorenzo Bellizzi	48	9	2	50	65	9	10	11	41	61	106	896	11,8

**Tavola 4.2 segue - Imprese, istituzioni, unità locali, addetti e popolazione residente per comune**

COMUNI	UNITÀ LOCALI												Popolazione residente (a)	Addetti ogni 100 abitanti
	DELLE IMPRESE										DELLE ISTITUZIONI			
	IMPRESE		Istituzioni	TOTALE		DI CUI ARTIGIANE		DELLE ISTITUZIONI		TOTALE				
	Totale	Di cui artigiane		N.	Addetti	N.	Addetti	N.	Addetti	N.	Addetti			
121	San Lorenzo del Vallo	104	52	2	108	159	54	73	10	123	118	282	3.612	7,8
122	San Lucido	305	80	5	332	605	81	140	26	256	358	861	5.925	14,5
123	San Marco Argentano	303	101	6	332	855	107	206	35	579	367	1.434	8.244	17,4
124	San Martino di Finita	51	9	1	59	93	13	15	5	48	64	141	1.317	10,7
125	San Nicola Arcella	110	34	2	125	232	39	59	6	49	131	281	1.325	21,2
126	San Pietro in Amantea	19	4	1	22	38	4	13	5	28	27	66	731	9,0
127	San Pietro in Guarano	128	32	4	143	322	33	58	25	149	168	471	3.790	12,4
128	San Sosti	119	40	1	125	228	40	65	7	105	132	333	2.463	13,5
129	Santa Caterina Albanese	72	13	1	80	167	14	34	4	59	84	226	1.607	14,1
130	Santa Domenica Talao	75	23	1	78	174	23	100	3	46	81	220	1.378	16,0
131	Sant'Agata di Esaro	124	51	2	144	597	57	122	8	92	152	689	2.513	27,4
132	Santa Maria del Cedro	305	88	4	316	634	88	188	14	129	330	763	4.674	16,3
133	Santa Sofia d'Epiro	112	38	2	123	238	39	72	8	99	131	337	3.095	10,9
134	Santo Stefano di Rogliano	57	25	2	61	116	26	58	7	78	68	194	1.294	15,0
135	San Vincenzo La Costa	67	12	2	75	148	14	20	7	72	82	220	2.021	10,9
136	Saracena	248	78	3	261	432	80	140	22	123	283	555	4.522	12,3
137	Scala Coeli	54	17	1	58	79	17	24	10	80	68	159	2.034	7,8
138	Scalea	650	157	8	730	1.694	168	312	29	381	759	2.075	8.828	23,5
139	Scigliano	73	19	3	80	135	19	43	11	89	91	224	1.876	11,9
140	Serra d'Aiello	18	1	2	22	57	2	4	6	962	28	1.019	1.076	94,7
141	Serra Pedace	37	7	3	45	72	10	26	9	44	54	116	976	11,9
142	Spezzano Albanese	362	115	8	393	757	121	260	28	289	421	1.046	7.621	13,7
143	Spezzano della Sila	251	75	5	287	759	82	210	23	310	310	1.069	5.110	20,9
144	Spezzano Piccolo	76	25	3	86	209	27	51	11	90	97	299	1.904	15,7
145	Tarsia	106	32	3	121	331	36	78	12	94	133	425	3.027	14,0
146	Terranova da Sibari	270	84	1	291	492	91	172	8	130	299	622	5.304	11,7
147	Terravecchia	37	4	1	41	68	4	9	5	53	46	121	1.506	8,0
148	Torano Castello	175	52	1	193	360	56	99	9	137	202	497	4.757	10,4
149	Tortora	269	63	1	295	550	69	120	12	181	307	731	5.368	13,6
150	Trebisacce	523	121	10	586	1.357	133	210	38	1.623	624	2.980	8.738	34,1
151	Trenta	63	18	3	70	142	18	35	12	51	82	193	2.466	7,8
152	Vaccarizzo Albanese	71	22	5	79	142	22	53	12	45	91	187	1.425	13,1
153	Verbicaro	141	35	2	148	312	35	91	7	138	155	450	4.224	10,7
154	Villapiana	290	73	2	322	648	78	143	10	117	332	765	4.487	17,0
155	Zumpano	51	23	3	55	187	24	54	14	56	69	243	1.611	15,1
<b>TOTALE</b>		<b>33.724</b>	<b>8.832</b>	<b>630</b>	<b>37.195</b>	<b>93.783</b>	<b>9.335</b>	<b>18.501</b>	<b>3.174</b>	<b>50.467</b>	<b>40.369</b>	<b>144.250</b>	<b>750.896</b>	<b>19,2</b>
<b>DATI ASSOLUTI</b>														
- Comune capoluogo		4.966	1.006	140	5.524	17.656	1.067	2.267	561	13.523	6.085	31.179	86.664	
- Altri comuni		28.758	7.826	490	31.671	76.127	8.268	16.234	2.613	36.944	34.284	113.071	664.232	
<b>TOTALE</b>		<b>33.724</b>	<b>8.832</b>	<b>630</b>	<b>37.195</b>	<b>93.783</b>	<b>9.335</b>	<b>18.501</b>	<b>3.174</b>	<b>50.467</b>	<b>40.369</b>	<b>144.250</b>	<b>750.896</b>	
<b>COMPOSIZIONE PERCENTUALE</b>														
- Comune capoluogo		14,7	11,4	22,2	14,9	18,8	11,4	12,3	17,7	26,8	15,1	21,6	11,5	
- Altri comuni		85,3	88,6	77,8	85,1	81,2	88,6	87,7	82,3	73,2	84,9	78,4	88,5	
<b>TOTALE</b>		<b>100,0</b>	<b>100,0</b>	<b>100,0</b>	<b>100,0</b>	<b>100,0</b>	<b>100,0</b>	<b>100,0</b>	<b>100,0</b>	<b>100,0</b>	<b>100,0</b>	<b>100,0</b>	<b>100,0</b>	

(a) Cfr: Istat "13 Censimento generale della popolazione - 20 ottobre 1991 - Popolazione legale", 1993

**Tavola 4.3 - Addetti alle unità locali delle imprese e delle istituzioni distinti tra indipendenti e dipendenti, per sesso e per comune**

COMUNI	DIPENDENTI									M/MFx100
	INDIPENDENTI		DALLE IMPRESE		DALLE ISTITUZIONI		ADDETTI			
	MF	M	MF	M	MF	M	MF	M		
001	Acquaformosa	64	44	21	20	42	22	127	86	67,7
002	Acquappesa	155	118	189	117	161	66	505	301	59,6
003	Acri	1.184	854	711	604	1.523	883	3.418	2.341	68,5
004	Aiello Calabro	89	71	75	66	80	38	244	175	71,7
005	Aieta	69	44	64	58	27	8	160	110	68,8
006	Albidona	88	60	17	16	85	41	190	117	61,6
007	Alessandria del Carretto	33	18	9	9	45	23	87	50	57,5
008	Altifia	31	19	143	142	33	17	207	178	86,0
009	Altomonte	255	181	100	87	256	188	611	456	74,6
010	Amantea	1.050	761	802	589	944	532	2.796	1.882	67,3
011	Amendolara	222	159	129	124	145	77	496	360	72,6
012	Aprigliano	156	108	147	139	124	58	427	305	71,4
013	Belmonte Calabro	120	97	161	86	96	52	377	235	62,3
014	Belsito	47	40	37	27	30	13	114	80	70,2
015	Belvedere Marittimo	716	527	1.065	634	342	186	2.123	1.347	63,4
016	Bianchi	105	92	46	37	51	22	202	151	74,8
017	Bisignano	469	353	247	146	366	208	1.082	707	65,3
018	Bocchigliero	147	122	49	45	175	98	371	265	71,4
019	Bonifati	181	128	151	129	118	59	450	316	70,2
020	Buonvicino	143	98	71	68	73	30	287	196	68,3
021	Calopezzati	126	97	70	55	46	25	242	177	73,1
022	Caloveto	94	76	37	31	64	30	195	137	70,3
023	Campana	82	57	26	24	128	71	236	152	64,4
024	Canna	81	65	25	16	28	14	134	95	70,9
025	Cariati	598	431	247	207	728	439	1.573	1.077	68,5
026	Carolei	170	129	64	59	92	27	326	215	66,0
027	Carpanzano	15	9	6	4	16	10	37	23	62,2
028	Casole Bruzio	140	97	56	48	61	30	257	175	68,1
029	Cassano allo Jonio	1.046	695	660	511	982	455	2.588	1.661	64,2
030	Castiglione Cosentino	151	112	293	230	67	31	511	373	73,0
031	Castrolibero	436	343	611	503	354	229	1.401	1.075	76,7
032	Castroregio	25	12	4	4	21	16	50	32	64,0
033	Castrovillari	2.089	1.583	2.312	1.911	2.238	1.368	6.639	4.862	73,2
034	Celico	141	100	94	70	77	40	312	210	67,3
035	Cellara	43	26	10	10	16	9	69	45	65,2
036	Cerchiara di Calabria	176	130	54	53	106	46	336	229	68,2
037	Cerisano	110	84	57	53	93	40	260	177	68,1
038	Cervicati	33	24	6	6	22	8	61	38	62,3
039	Cerzeto	77	58	24	19	44	31	145	108	74,5
040	Cetraro	535	333	642	324	858	452	2.035	1.109	54,5
041	Civita	102	71	31	28	44	26	177	125	70,6
042	Cleto	94	76	42	32	179	157	315	265	84,1
043	Colosimi	110	78	33	29	73	46	216	153	70,8
044	Corigliano Calabro	2.614	2.174	2.707	2.317	1.648	853	6.969	5.344	76,7
045	Cosenza	7.136	5.389	10.520	7.768	13.523	8.545	31.179	21.702	69,6
046	Cropalati	68	54	28	26	63	30	159	110	69,2
047	Crosia	521	446	187	151	213	92	921	689	74,8
048	Diamante	521	348	432	299	365	206	1.318	853	64,7
049	Dipignano	209	152	139	130	126	53	474	335	70,7
050	Domanico	39	24	41	28	50	19	130	71	54,6
051	Fagnano Castello	272	209	195	156	177	86	644	451	70,0
052	Falconara Albanese	51	31	30	24	48	26	129	81	62,8
053	Figline Vegliaturo	51	39	213	197	36	15	300	251	83,7
054	Firno	116	90	14	12	93	41	223	143	64,1
055	Flumefreddo Bruzio	169	122	74	57	137	70	380	249	65,5
056	Francavilla Marittima	166	139	69	56	94	41	329	236	71,7
057	Frascineto	135	98	91	75	90	38	316	211	66,8
058	Fuscaldo	409	278	284	219	523	287	1.216	784	64,5
059	Grimaldi	156	101	20	16	80	41	256	158	61,7
060	Grisolia	182	137	103	93	75	37	360	267	74,2

**Tavola 4.3 segue - Addetti alle unità locali delle imprese e delle istituzioni distinti tra indipendenti e dipendenti, per sesso e per comune**

COMUNI		DIPENDENTI								M/MFx100
		INDIPENDENTI		DALLE IMPRESE		DALLE ISTITUZIONI		ADDETTI		
		MF	M	MF	M	MF	M	MF	M	
061	Guardia Piemontese	140	84	69	49	46	26	255	159	62,4
062	Lago	158	116	61	45	127	66	346	227	65,6
063	Laino Borgo	174	120	222	206	83	39	479	365	76,2
064	Laino Castello	22	17	19	17	25	14	66	48	72,7
065	Lappano	36	20	4	3	36	14	76	37	48,7
066	Lattarico	152	117	133	123	132	51	417	291	69,8
067	Longobardi	123	95	80	74	110	43	313	212	67,7
068	Longobucco	176	133	55	45	284	134	515	312	60,6
069	Lungro	214	155	90	67	508	358	812	580	71,4
070	Luzzi	473	351	383	342	413	192	1.269	885	69,7
071	Maierà	70	59	41	37	54	21	165	117	70,9
072	Malito	49	26	8	7	48	28	105	61	58,1
073	Malvito	68	48	46	45	94	42	208	135	64,9
074	Mandatoriccio	142	100	62	52	147	91	351	243	69,2
075	Mangone	181	126	270	210	83	59	534	395	74,0
076	Marano Marchesato	128	93	61	59	93	41	282	193	68,4
077	Marano Principato	98	73	46	45	37	18	181	136	75,1
078	Marzi	42	34	59	50	38	19	139	103	74,1
079	Mendicino	260	197	150	120	170	74	580	391	67,4
080	Mongrassano	472	178	163	144	105	43	740	365	49,3
081	Montalto Uffugo	1.147	854	1.235	894	728	380	3.110	2.128	68,4
082	Montegiordano	156	100	70	59	84	47	310	206	66,5
083	Morano Calabro	256	195	136	125	136	83	528	403	76,3
084	Mormanno	230	170	220	178	822	677	1.272	1.025	80,6
085	Mottafollone	75	64	26	19	52	25	153	108	70,6
086	Nocera	44	33	13	10	19	8	76	51	67,1
087	Oriolo	170	124	97	91	253	140	520	355	68,3
088	Orsomarso	81	48	96	65	74	53	251	166	66,1
089	Paludi	43	29	8	6	50	28	101	63	62,4
090	Panettieri	28	19	11	10	24	13	63	42	66,7
091	Paola	1.095	786	1.834	1.593	1.530	830	4.459	3.209	72,0
092	Papasidero	69	52	12	10	67	40	148	102	68,9
093	Parenti	177	140	54	50	75	33	306	223	72,9
094	Paterno Calabro	65	56	89	45	51	31	205	132	64,4
095	Pedace	130	88	57	49	164	82	351	219	62,4
096	Pedivigliano	85	54	36	25	33	12	154	91	59,1
097	Piane Crati	65	50	41	35	36	21	142	106	74,6
098	Pietrafitta	63	49	22	20	46	18	131	87	66,4
099	Pietrapaola	116	96	66	61	61	18	243	175	72,0
100	Plataci	57	32	35	22	36	20	128	74	57,8
101	Praia a Mare	705	481	987	710	660	361	2.352	1.552	66,0
102	Rende	1.915	1.439	4.276	3.470	1.980	1.210	8.171	6.119	74,9
103	Rocca Imperiale	221	169	161	140	135	56	517	365	70,6
104	Roggiano Gravina	381	290	200	115	229	89	810	494	61,0
105	Rogliano	403	302	243	201	602	322	1.248	825	66,1
106	Rose	176	122	107	100	137	58	420	280	66,7
107	Roseto Capo Spulico	139	93	49	47	64	27	252	167	66,3
108	Rossano	1.772	1.470	1.785	1.544	2.113	1.228	5.670	4.242	74,8
109	Rota Greca	82	64	64	57	58	31	204	152	74,5
110	Rovito	127	98	73	52	67	24	267	174	65,2
111	San Basile	63	46	33	32	53	21	149	99	66,4
112	San Benedetto Ullano	99	63	16	14	73	36	188	113	60,1
113	San Cosmo Albanese	25	18	13	10	31	14	69	42	60,9
114	San Demetrio Corone	789	485	139	117	179	117	1.107	719	65,0
115	San Donato di Ninea	133	94	38	33	91	62	262	189	72,1
116	San Fili	125	85	49	44	104	45	278	174	62,6
117	Sangineto	114	80	75	59	54	29	243	168	69,1
118	San Giorgio Albanese	81	68	37	33	58	33	176	134	76,1
119	San Giovanni in Fiore	1.125	787	601	539	1.565	911	3.291	2.237	68,0
120	San Lorenzo Bellizzi	57	35	8	8	41	23	106	66	62,3



**Tavola 4.3 segue - Addetti alle unità locali delle imprese e delle istituzioni distinti tra indipendenti e dipendenti, per sesso e per comune**

COMUNI	DIPENDENTI								M/MFx100		
	INDIPENDENTI		DALLE IMPRESE				DALLE ISTITUZIONI			ADDETTI	
	MF	M	MF	M	MF	M	MF	M			
121	San Lorenzo del Vallo	126	104	33	26	123	53	282	183	64,9	
122	San Lucido	408	283	197	142	256	96	861	521	60,5	
123	San Marco Argentano	425	323	430	378	579	328	1.434	1.029	71,8	
124	San Martino di Finita	71	56	22	18	48	27	141	101	71,6	
125	San Nicola Arcella	170	112	62	54	49	31	281	197	70,1	
126	San Pietro in Amantea	25	22	13	7	28	13	66	42	63,6	
127	San Pietro in Guarano	177	111	145	129	149	82	471	322	68,4	
128	San Sosti	164	113	64	50	105	52	333	215	64,6	
129	Santa Caterina Albanese	95	76	72	70	59	26	226	172	76,1	
130	Santa Domenica Talao	101	78	73	25	46	21	220	124	56,4	
131	Sant'Agata di Esaro	159	110	438	393	92	40	689	543	78,8	
132	Santa Maria del Cedro	436	300	198	153	129	54	763	507	66,4	
133	Santa Sofia d'Epiro	148	115	90	82	99	64	337	261	77,4	
134	Santo Stefano di Rogliano	83	67	33	31	78	56	194	154	79,4	
135	San Vincenzo La Costa	91	72	57	50	72	35	220	157	71,4	
136	Saracena	306	246	126	121	123	55	555	422	76,0	
137	Scala Coeli	66	50	13	10	80	44	159	104	65,4	
138	Scalea	899	651	795	541	381	193	2.075	1.385	66,7	
139	Scigliano	83	62	52	32	89	56	224	150	67,0	
140	Serra d'Aiello	52	40	5	3	962	451	1.019	494	48,5	
141	Serra Pedace	45	28	27	26	44	22	116	76	65,5	
142	Spezzano Albanese	469	364	288	227	289	154	1.046	745	71,2	
143	Spezzano della Sila	370	262	389	344	310	181	1.069	787	73,6	
144	Spezzano Piccolo	103	79	106	96	90	53	299	228	76,3	
145	Tarsia	162	125	169	158	94	50	425	333	78,4	
146	Terranova da Sibari	332	273	160	131	130	67	622	471	75,7	
147	Terravecchia	45	31	23	23	53	28	121	82	67,8	
148	Torano Castello	216	174	144	122	137	75	497	371	74,6	
149	Tortora	361	259	189	147	181	75	731	481	65,8	
150	Trebisacce	754	566	603	503	1.623	1.275	2.980	2.344	78,7	
151	Trenta	84	66	58	55	51	38	193	159	82,4	
152	Vaccarizzo Albanese	84	69	58	53	45	25	187	147	78,6	
153	Verbicaro	204	156	108	70	138	82	450	308	68,4	
154	Villapiana	399	291	249	210	117	69	765	570	74,5	
155	Zumpano	70	56	117	108	56	28	243	192	79,0	
<b>TOTALE</b>		<b>48.258</b>	<b>35.671</b>	<b>45.525</b>	<b>36.014</b>	<b>50.467</b>	<b>29.329</b>	<b>144.250</b>	<b>101.014</b>	<b>70,0</b>	
<b>TIPO DI COMUNE</b>											
- Comune capoluogo		7.136	5.389	10.520	7.768	13.523	8.545	31.179	21.702	69,6	
- Altri comuni		41.122	30.282	35.005	28.246	36.944	20.784	113.071	79.312	70,1	
<b>TOTALE</b>		<b>48.258</b>	<b>35.671</b>	<b>45.525</b>	<b>36.014</b>	<b>50.467</b>	<b>29.329</b>	<b>144.250</b>	<b>101.014</b>	<b>70,0</b>	

Tavola 4.4 - Addetti alle unità locali delle imprese e delle istituzioni per comune

COMUNI	DATI ASSOLUTI				COMPOSIZIONE PERCENTUALE				Popolazione residente (a)	Addetti ogni 100 abitanti	
	DIPENDENTI			Totale addetti	DIPENDENTI			Totale addetti			
	Indipendenti	Dalle unità locali delle imprese	Dalle unità locali delle istituzioni		Indipendenti	Dalle unità locali delle imprese	Dalle unità locali delle istituzioni				
001	Acquaformosa	64	21	42	127	0,1	..	0,1	0,1	1.460	8,7
002	Acquappesa	155	189	161	505	0,3	0,4	0,3	0,4	2.133	23,7
003	Acri	1.184	711	1.523	3.418	2,5	1,6	3,0	2,4	22.223	15,4
004	Aiello Calabro	89	75	80	244	0,2	0,2	0,2	0,2	3.079	7,9
005	Aieta	69	64	27	160	0,1	0,1	0,1	0,1	1.028	15,6
006	Albidona	88	17	85	190	0,2	..	0,2	0,1	2.047	9,3
007	Alessandria del Carretto	33	9	45	87	0,1	..	0,1	0,1	1.026	8,5
008	Altilia	31	143	33	207	0,1	0,3	0,1	0,1	805	25,7
009	Altomonte	255	100	256	611	0,5	0,2	0,5	0,4	4.569	13,4
010	Amantea	1.050	802	944	2.796	2,2	1,8	1,9	1,9	11.913	23,5
011	Amendolara	222	129	145	496	0,5	0,3	0,3	0,3	3.190	15,5
012	Aprigliano	156	147	124	427	0,3	0,3	0,2	0,3	3.031	14,1
013	Belmonte Calabro	120	161	96	377	0,2	0,4	0,2	0,3	3.125	12,1
014	Belsito	47	37	30	114	0,1	0,1	0,1	0,1	901	12,7
015	Belvedere Marittimo	716	1.065	342	2.123	1,5	2,3	0,7	1,5	8.914	23,8
016	Bianchi	105	46	51	202	0,2	0,1	0,1	0,1	1.629	12,4
017	Bisignano	469	247	366	1.082	1,0	0,5	0,7	0,8	10.304	10,5
018	Bocchigliero	147	49	175	371	0,3	0,1	0,3	0,3	3.026	12,3
019	Bonifati	181	151	118	450	0,4	0,3	0,2	0,3	3.540	12,7
020	Buonvicino	143	71	73	287	0,3	0,2	0,1	0,2	3.033	9,5
021	Calopezzati	126	70	46	242	0,3	0,2	0,1	0,2	1.525	15,9
022	Caloveto	94	37	64	195	0,2	0,1	0,1	0,1	1.621	12,0
023	Campana	82	26	128	236	0,2	0,1	0,3	0,2	3.244	7,3
024	Canna	81	25	28	134	0,2	0,1	0,1	0,1	1.053	12,7
025	Cariati	598	247	728	1.573	1,2	0,5	1,4	1,1	9.221	17,1
026	Carolei	170	64	92	326	0,4	0,1	0,2	0,2	3.536	9,2
027	Carpanzano	15	6	16	37	..	..	..	..	522	7,1
028	Casole Bruzio	140	56	61	257	0,3	0,1	0,1	0,2	2.099	12,2
029	Cassano allo Ionio	1.046	660	882	2.588	2,2	1,4	1,7	1,8	18.564	13,9
030	Castiglione Cosentino	151	293	67	511	0,3	0,6	0,1	0,4	2.703	18,9
031	Castrolibero	436	611	354	1.401	0,9	1,3	0,7	1,0	10.236	13,7
032	Castroregio	25	4	21	50	0,1	..	..	..	631	7,9
033	Castrovillari	2.089	2.312	2.238	6.639	4,3	5,1	4,4	4,6	23.249	28,6
034	Celico	141	94	77	312	0,3	0,2	0,2	0,2	3.154	9,9
035	Cellara	43	10	16	69	0,1	..	..	..	551	12,5
036	Cerchiara di Calabria	176	54	106	336	0,4	0,1	0,2	0,2	3.106	10,8
037	Cerisano	110	57	93	260	0,2	0,1	0,2	0,2	3.138	8,3
038	Cervicati	33	6	22	61	0,1	..	..	..	1.076	5,7
039	Cerzeto	77	24	44	145	0,2	0,1	0,1	0,1	2.245	6,5
040	Cetraro	535	642	858	2.035	1,1	1,4	1,7	1,4	10.437	19,5
041	Civita	102	31	44	177	0,2	0,1	0,1	0,1	1.291	13,7
042	Cleto	94	42	179	315	0,2	0,1	0,4	0,2	1.469	21,4
043	Colosimi	110	33	73	216	0,2	0,1	0,1	0,1	1.507	14,3
044	Corigliano Calabro	2.614	2.707	1.648	6.969	5,4	5,9	3,3	4,8	35.615	19,6
045	Cosenza	7.136	10.520	13.523	31.179	14,8	23,1	26,8	21,6	86.664	36,0
046	Cropalati	68	28	63	159	0,1	0,1	0,1	0,1	1.548	10,3
047	Crosia	521	187	213	921	1,1	0,4	0,4	0,6	8.209	11,2
048	Diamante	521	432	365	1.318	1,1	0,9	0,7	0,9	4.953	26,6
049	Dipignano	209	139	126	474	0,4	0,3	0,2	0,3	3.865	12,3
050	Domanico	39	41	50	130	0,1	0,1	0,1	0,1	1.006	12,9
051	Fagnano Castello	272	195	177	644	0,6	0,4	0,4	0,4	4.690	13,7
052	Falconara Albanese	51	30	48	129	0,1	0,1	0,1	0,1	1.434	9,0
053	Figline Vegliaturo	51	213	36	300	0,1	0,5	0,1	0,2	1.000	30,0
054	Firno	116	14	93	223	0,2	..	0,2	0,2	2.725	8,2
055	Fiumefreddo Bruzio	169	74	137	380	0,4	0,2	0,3	0,3	3.632	10,5
056	Francavilla Marittima	166	69	94	329	0,3	0,2	0,2	0,2	3.258	10,1
057	Frascineto	135	91	90	316	0,3	0,2	0,2	0,2	2.603	12,1
058	Fuscaldo	409	284	523	1.216	0,8	0,6	1,0	0,8	8.261	14,7
059	Grimaldi	156	20	80	256	0,3	..	0,2	0,2	2.055	12,5
060	Grisolia	182	103	75	360	0,4	0,2	0,1	0,2	2.497	14,4

**Tavola 4.4 segue - Addetti alle unità locali delle imprese e delle istituzioni per comune**

COMUNI	DATI ASSOLUTI				COMPOSIZIONE PERCENTUALE				Popolazione residente (a)	Addetti ogni 100 abitanti	
	DIPENDENTI			Totale addetti	DIPENDENTI			Totale addetti			
	Indipendenti	Dalle unità locali delle imprese	Dalle unità locali delle istituzioni		Indipendenti	Dalle unità locali delle imprese	Dalle unità locali delle istituzioni				
061	Guardia Piemontese	140	69	46	255	0,3	0,2	0,1	0,2	1.630	15,6
062	Lago	158	61	127	346	0,3	0,1	0,3	0,2	3.401	10,2
063	Laino Borgo	174	222	83	479	0,4	0,5	0,2	0,3	2.439	19,6
064	Laino Castello	22	19	25	66	..	..	..	..	971	6,8
065	Lappano	36	4	36	76	0,1	..	0,1	0,1	929	8,2
066	Lattarico	152	133	132	417	0,3	0,3	0,3	0,3	4.160	10,0
067	Longobardi	123	80	110	313	0,3	0,2	0,2	0,2	2.357	13,3
068	Longobucco	176	55	284	515	0,4	0,1	0,6	0,4	5.431	9,5
069	Lungro	214	90	508	812	0,4	0,2	1,0	0,6	3.256	24,9
070	Luzzi	473	383	413	1.269	1,0	0,8	0,8	0,9	11.024	11,5
071	Malerà	70	41	54	165	0,1	0,1	0,1	0,1	1.359	12,1
072	Malito	49	8	48	105	0,1	..	0,1	0,1	936	11,2
073	Malvito	68	46	94	208	0,1	0,1	0,2	0,1	2.202	9,4
074	Mandatoriccio	142	62	147	351	0,3	0,1	0,3	0,2	3.344	10,5
075	Mangone	181	270	83	534	0,4	0,6	0,2	0,4	1.705	31,3
076	Marano Marchesato	128	61	93	282	0,3	0,1	0,2	0,2	2.210	12,8
077	Marano Principato	98	46	37	181	0,2	0,1	0,1	0,1	1.656	10,9
078	Marzi	42	59	38	139	0,1	0,1	0,1	0,1	966	14,4
079	Mendicino	260	150	170	580	0,5	0,3	0,3	0,4	6.418	9,0
080	Mongrassano	472	163	105	740	1,0	0,4	0,2	0,5	1.901	38,9
081	Montalto Uffugo	1.147	1.235	728	3.110	2,4	2,7	1,4	2,2	15.093	20,6
082	Montegiordano	156	70	84	310	0,3	0,2	0,2	0,2	2.582	12,0
083	Morano Calabro	256	136	136	528	0,5	0,3	0,3	0,4	4.995	10,6
084	Mormanno	230	220	822	1.272	0,5	0,5	1,6	0,9	4.181	30,4
085	Mottafollone	75	26	52	153	0,2	0,1	0,1	0,1	1.665	9,2
086	Nocera	44	13	19	76	0,1	..	..	0,1	674	11,3
087	Oriolo	170	97	253	520	0,4	0,2	0,5	0,4	3.212	16,2
088	Orsomarso	81	96	74	251	0,2	0,2	0,1	0,2	1.780	14,1
089	Paludi	43	8	50	101	0,1	..	0,1	0,1	2.005	5,0
090	Panettieri	28	11	24	63	0,1	..	..	..	400	15,8
091	Paola	1.095	1.834	1.530	4.459	2,3	4,0	3,0	3,1	17.093	26,1
092	Papasidero	69	12	67	148	0,1	..	0,1	0,1	1.185	12,5
093	Parenti	177	54	75	306	0,4	0,1	0,1	0,2	2.244	13,6
094	Paterno Calabro	65	89	51	205	0,1	0,2	0,1	0,1	1.456	14,1
095	Pedace	130	57	164	351	0,3	0,1	0,3	0,2	2.240	15,7
096	Pedivigliano	85	36	33	154	0,2	0,1	0,1	0,1	1.054	14,6
097	Piane Crati	65	41	36	142	0,1	0,1	0,1	0,1	1.205	11,8
098	Pietrafitta	63	22	46	131	0,1	..	0,1	0,1	1.460	9,0
099	Pietrapaola	116	66	61	243	0,2	0,1	0,1	0,2	1.488	16,3
100	Plataci	57	35	36	128	0,1	0,1	0,1	0,1	1.116	11,5
101	Praia a Mare	705	987	660	2.352	1,5	2,2	1,3	1,6	6.134	38,3
102	Rende	1.915	4.276	1.980	8.171	4,0	9,4	3,9	5,7	30.946	26,4
103	Rocca Imperiale	221	161	135	517	0,5	0,4	0,3	0,4	3.333	15,5
104	Roggiano Gravina	381	200	229	810	0,8	0,4	0,5	0,6	8.244	9,8
105	Rogliano	403	243	602	1.248	0,8	0,5	1,2	0,9	5.819	21,4
106	Rose	176	107	137	420	0,4	0,2	0,3	0,3	4.105	10,2
107	Roseto Capo Spulico	139	49	64	252	0,3	0,1	0,1	0,2	1.873	13,5
108	Rossano	1.772	1.785	2.113	5.670	3,7	3,9	4,2	3,9	33.694	16,8
109	Rota Greca	82	64	58	204	0,2	0,1	0,1	0,1	1.476	13,8
110	Rovito	127	73	67	267	0,3	0,2	0,1	0,2	2.435	11,0
111	San Basile	63	33	53	149	0,1	0,1	0,1	0,1	1.473	10,1
112	San Benedetto Ullano	99	16	73	188	0,2	..	0,1	0,1	1.807	10,4
113	San Cosmo Albanese	25	13	31	69	0,1	..	0,1	..	780	8,8
114	San Demetrio Corone	789	139	179	1.107	1,6	0,3	0,4	0,8	4.413	25,1
115	San Donato di Ninea	133	38	91	262	0,3	0,1	0,2	0,2	2.220	11,8
116	San Fili	125	49	104	278	0,3	0,1	0,2	0,2	2.463	11,3
117	Sanginetto	114	75	54	243	0,2	0,2	0,1	0,2	1.526	15,9
118	San Giorgio Albanese	81	37	58	176	0,2	0,1	0,1	0,1	1.785	9,9
119	San Giovanni in Fiore	1.125	601	1.565	3.291	2,3	1,3	3,1	2,3	18.033	18,2
120	San Lorenzo Bellizzi	57	8	41	106	0,1	..	0,1	0,1	896	11,8

**Tavola 4.4 segue - Addetti alle unità locali delle imprese e delle istituzioni per comune**

COMUNI	DATI ASSOLUTI				COMPOSIZIONE PERCENTUALE						
	DIPENDENTI			Totale ad- detti	DIPENDENTI			Totale ad- detti	Popolazione residente (a)	Addetti ogni 100 abitanti	
	Indipendenti	Dalle unità locali delle imprese	Dalle unità locali delle istituzioni		Indipendenti	Dalle unità locali delle imprese	Dalle unità locali delle istituzioni				
121	San Lorenzo del Vallo	126	33	123	282	0,3	0,1	0,2	0,2	3.612	7,8
122	San Lucido	408	197	256	861	0,8	0,4	0,5	0,6	5.925	14,5
123	San Marco Argentano	425	430	579	1.434	0,9	0,9	1,1	1,0	8.244	17,4
124	San Martino di Finita	71	22	48	141	0,1	..	0,1	0,1	1.317	10,7
125	San Nicola Arcella	170	62	49	281	0,4	0,1	0,1	0,2	1.325	21,2
126	San Pietro in Amantea	25	13	28	66	0,1	..	0,1	..	731	9,0
127	San Pietro in Guarano	177	145	149	471	0,4	0,3	0,3	0,3	3.790	12,4
128	San Sosti	164	64	105	333	0,3	0,1	0,2	0,2	2.463	13,5
129	Santa Caterina Albanese	95	72	59	226	0,2	0,2	0,1	0,2	1.607	14,1
130	Santa Domenica Talao	101	73	46	220	0,2	0,2	0,1	0,2	1.378	16,0
131	Sant'Agata di Esaro	159	438	92	689	0,3	1,0	0,2	0,5	2.513	27,4
132	Santa Maria del Cedro	436	198	129	763	0,9	0,4	0,3	0,5	4.674	16,3
133	Santa Sofia d'Epiro	148	90	99	337	0,3	0,2	0,2	0,2	3.095	10,9
134	Santo Stefano di Rogliano	83	33	78	194	0,2	0,1	0,2	0,1	1.294	15,0
135	San Vincenzo La Costa	91	57	72	220	0,2	0,1	0,1	0,2	2.021	10,9
136	Saracena	306	126	123	555	0,6	0,3	0,2	0,4	4.522	12,3
137	Scala Coeli	66	13	80	159	0,1	..	0,2	0,1	2.034	7,8
138	Scalea	899	795	381	2.075	1,9	1,7	0,8	1,4	8.828	23,5
139	Scigliano	83	52	89	224	0,2	0,1	0,2	0,2	1.876	11,9
140	Serra d'Aiello	52	5	962	1.019	0,1	..	1,9	0,7	1.076	94,7
141	Serra Pedace	45	27	44	116	0,1	0,1	0,1	0,1	976	11,9
142	Spezzano Albanese	469	288	289	1.046	1,0	0,6	0,6	0,7	7.621	13,7
143	Spezzano della Sila	370	389	310	1.069	0,8	0,9	0,6	0,7	5.110	20,9
144	Spezzano Piccolo	103	106	90	299	0,2	0,2	0,2	0,2	1.904	15,7
145	Tarsia	162	169	94	425	0,3	0,4	0,2	0,3	3.027	14,0
146	Terranova da Sibari	332	160	130	622	0,7	0,4	0,3	0,4	5.304	11,7
147	Terravecchia	45	23	53	121	0,1	0,1	0,1	0,1	1.506	8,0
148	Torano Castello	216	144	137	497	0,4	0,3	0,3	0,3	4.757	10,4
149	Tortora	361	189	181	731	0,7	0,4	0,4	0,5	5.368	13,6
150	Trebisacce	754	603	1.623	2.980	1,6	1,3	3,2	2,1	8.738	34,1
151	Trenta	84	58	51	193	0,2	0,1	0,1	0,1	2.466	7,8
152	Vaccarizzo Albanese	84	58	45	187	0,2	0,1	0,1	0,1	1.425	13,1
153	Verbicaro	204	108	138	450	0,4	0,2	0,3	0,3	4.224	10,7
154	Villapiana	399	249	117	765	0,8	0,5	0,2	0,5	4.487	17,0
155	Zumpano	70	117	56	243	0,1	0,3	0,1	0,2	1.611	15,1
<b>TOTALE</b>		<b>48.258</b>	<b>45.525</b>	<b>50.467</b>	<b>144.250</b>	<b>100,0</b>	<b>100,0</b>	<b>100,0</b>	<b>100,0</b>	<b>750.896</b>	<b>19,2</b>
<b>TIPO DI COMUNE</b>											
- Comune capoluogo		7.136	10.520	13.523	31.179	14,8	23,1	26,8	21,6	86.664	36,0
- Altri comuni		41.122	35.005	36.944	113.071	85,2	76,9	73,2	78,4	664.232	17,0
<b>TOTALE</b>		<b>48.258</b>	<b>45.525</b>	<b>50.467</b>	<b>144.250</b>	<b>100,0</b>	<b>100,0</b>	<b>100,0</b>	<b>100,0</b>	<b>750.896</b>	<b>19,2</b>

(a) Cfr: Istat "13 Censimento generale della popolazione - 20 ottobre 1991 - Popolazione legale", 1993

# Appendice

1

**A - SCHEMI DELLE TAVOLE DISPONIBILI**  
(dietro richiesta)

**DATI PROVINCIALI**

**Le imprese**

**Tavola 1 - Imprese, unità locali dipendenti e addetti alle imprese per classe di addetti e sezione di attività economica**

ATTIVITÀ ECONOMICHE DELLE IMPRESE	CLASSI DI ADDETTI ALLE IMPRESE									Totale
	1 - 5	6 - 9	10 - 19	20 - 49	50 - 99	100 - 199	200 - 499	500 - 999	1000 e più	
	IMPRESE									
	UNITÀ LOCALI DIPENDENTI									
	ADDETTI ALLE IMPRESE									

**Tavola 2 - Imprese e unità locali dipendenti secondo la diffusione territoriale per sezione, sottosezione, divisione e gruppo di attività economica, classe di addetti e forma giuridica dell'impresa**

ATTIVITÀ ECONOMICHE CLASSI DI ADDETTI FORME GIURIDICHE	IMPRESE PLURILOCALIZZATE											
	TOTALE		IMPRESE UNILocalizzate		UNITÀ LOCALI DIPENDENTI							
					IN PROVINCIA			FUORI PROVINCIA				
	Imprese	Addetti	N.	Addetti	N.	Addetti	Totale	N.	Addetti	N.	Addetti	

**Tavola 3 - Imprese e addetti secondo il numero di attività economiche esercitate per sezione, sottosezione, divisione e gruppo di attività economica principale, classe di addetti e tipo di comune**

ATTIVITÀ ECONOMICHE CLASSI DI ADDETTI TIPO DI COMUNE	IMPRESE CHE ESERCITANO DUE O PIÙ ATTIVITÀ										
	IMPRESE CHE ESERCITANO UNA SOLA ATTIVITÀ		NELLA STESSA SEZIONE DI ATTIVITÀ		IN ALTRA SEZIONE DI ATTIVITÀ		TOTALE		TOTALE		
			N.	Addetti	N.	Addetti	N.	Addetti	N.	Addetti	N.

**Tavola 4 - Imprese e addetti per diffusione internazionale, sezione, sottosezione, divisione e gruppo di attività economica, classe di addetti e tipo di comune**

ATTIVITÀ ECONOMICHE CLASSI DI ADDETTI TIPO DI COMUNE	IMPRESE CON UFFICI, STABILIMENTI, DEPOSITI											
	ALL'ESTERO											
	SOLO IN PAESI CEE		SOLO IN ALTRI PAESI		IN PAESI CEE E ALTRI PAESI		TOTALE		SOLO IN ITALIA		TOTALE	
	N.	Addetti	N.	Addetti	N.	Addetti	N.	Addetti	N.	Addetti	N.	Addetti



**Tavola 5 - Imprese con attività di importazione ed esportazione secondo l'area geografica di origine/destinazione dei prodotti per sezione, sottosezione, divisione e gruppo di attività economica, classe di addetti e tipo di comune**

ATTIVITÀ ECONOMICHE CLASSI DI ADDETTI TIPO DI COMUNE	IMPRESE IMPORTATRICI ED ESPORTATRICI				IMPRESE IMPORTATRICI			IMPRESE ESPORTATRICI			
	Totale	Importatrici ed esporta- trici	Solo importatrici	Solo esportatrici	Da Paesi CEE ed altri	Solo da Paesi CEE	Solo da altri Paesi	Totale	In Paesi CEE ed altri	Solo in Paesi CEE	Solo in altri Paesi

**Tavola 6 - Imprese artigiane per classe di addetti, sezione, sottosezione, divisione, gruppo di attività economica e tipo di comune**

ATTIVITÀ ECONOMICHE TIPO DI COMUNE	CLASSI DI ADDETTI								Totale im- prese arti- giane	Totale im- prese	% imprese artigiane sul totale im- prese
	1	2	3	4	5	6 - 9	10 e più				

**Tavola 7 - Addetti alle imprese artigiane per classe di addetti e sezione, sottosezione, divisione e gruppo di attività economica**

ATTIVITÀ ECONOMICHE	CLASSI DI ADDETTI								Totale ad- detti alle im- prese arti- giane	Totale ad- detti	% addetti im- prese arti- giane sul to- tale addetti imprese
	1	2	3	4	5	6 - 9	10 e più				

## Le istituzioni

**Tavola 8 - Istituzioni e unità locali dipendenti secondo la diffusione territoriale per forma istituzionale e tipo di comune**

FORME ISTITUZIONALI TIPO DI COMUNE	ISTITUZIONI A DIFFUSIONE									
	COMUNALE		PROVINCIALE		REGIONALE		NAZIONALE		TOTALE	
	DI CUI PLURILocalizzate									
	Istituzioni	Unità locali	Istituzioni	Unità locali	Istituzioni	Unità locali	Istituzioni	Unità locali	Istituzioni	Unità locali

**Tavola 9 - Istituzioni e addetti secondo il numero di unità locali per forma istituzionale e tipo di comune**

FORME ISTITUZIONALI TIPO DI COMUNE	ISTITUZIONI UNILOCALIZZATE	ISTITUZIONI PLURILocalizzate CON UNITÀ LOCALI								TOTALE	
		2		3		4		5 E PIÙ			
		N.	Addetti	N.	Addetti	N.	Addetti	N.	Addetti	N.	Addetti

**Tavola 10 - Istituzioni e addetti che utilizzano attrezzature informatiche, beni capitali in leasing, che sono consorziate o associate con altre strutture (imprese o istituzioni) per forma istituzionale e tipo di comune**

FORME ISTITUZIONALI TIPO DI COMUNE	TOTALE		CON UTILIZZO DI ATTREZZATURE INFORMATICHE		CON UTILIZZO DI BENI CAPITALI IN LEASING		CONSORZIATE O ASSOCIATE TEMPORANEAMENTE	
	N.	Addetti	N.	Addetti	N.	Addetti	N.	Addetti

## Le unità locali

**Tavola 11 - Unità locali delle imprese e delle istituzioni per classe di addetti, sezione, sottosezione, divisione, gruppo di attività economica e tipo di comune**

ATTIVITÀ ECONOMICHE TIPO DI COMUNE	CLASSI DI ADDETTI										Unità locali senza addetti	Totale
	1	2	3 - 5	6 - 9	10 - 19	20 - 49	50 - 99	100 - 199	200 - 499	500 - 999		

**Tavola 12 - Addetti alle unità locali delle imprese e delle istituzioni per classe di addetti, sezione, sottosezione, divisione, gruppo di attività economica e tipo di comune**

ATTIVITÀ ECONOMICHE TIPO DI COMUNE	CLASSI DI ADDETTI										Totale
	1	2	3 - 5	6 - 9	10 - 19	20 - 49	50 - 99	100 - 199	200 - 499	500 - 999	

**Tavola 13 - Unità locali delle imprese e delle istituzioni per tipo di unità locale, sezione, sottosezione, divisione e gruppo di attività economica, classe di addetti e tipo di comune**

ATTIVITÀ ECONOMICHE CLASSI DI ADDETTI TIPO DI COMUNE	UNITÀ LOCALI								
	OPERATIVE DELLE			AMMINISTRATIVO/GESTIONALI DELLE			TOTALE		
	Imprese	Istituzioni	Totale	Imprese	Istituzioni	Totale	Imprese	Istituzioni	Totale

**Tavola 14 - Addetti alle unità locali delle imprese e delle istituzioni per tipo di unità locale, sezione, sottosezione, divisione e gruppo di attività economica, classe di addetti e tipo di comune**

ATTIVITÀ ECONOMICHE CLASSI DI ADDETTI TIPO DI COMUNE	ADDETTI ALLE UNITÀ LOCALI								
	OPERATIVE DELLE			AMMINISTRATIVO/GESTIONALI DELLE			TOTALE		
	Imprese	Istituzioni	Totale	Imprese	Istituzioni	Totale	Imprese	Istituzioni	Totale

**Tavola 15 - Unità locali dipendenti da imprese e istituzioni plurilocalizzate e relativi addetti secondo la provincia della sede d'impresa o d'istituzione**

PROVINCE SEDI DI IMPRESA O DI ISTITUZIONE	UNITÀ LOCALI DELLE IMPRESE									
	INDUSTRIALI		DEI SERVIZI		TOTALE		UNITÀ LOCALI DELLE ISTITUZIONI		TOTALE	
	N.	Addetti	N.	Addetti	N.	Addetti	N.	Addetti	N.	Addetti

**Tavola 16 - Unità locali delle imprese e delle istituzioni e relativi addetti per classe di superficie coperta, sezione, sottosezione, divisione e gruppo di attività economica, classe di addetti e tipo di comune**

ATTIVITÀ ECONOMICHE CLASSI DI ADDETTI TIPO DI COMUNE	CLASSI DI SUPERFICIE COPERTA (mq)										UNITÀ LOCALI CON SUPERFICIE NON INDICATA	
	1 - 50		51 - 100		101 - 200		201 - 500		501 E PIÙ			
	N.	Addetti	N.	Addetti	N.	Addetti	N.	Addetti	N.	Addetti	N.	Addetti

**Tavola 17 - Unità locali delle imprese e delle istituzioni e relativa superficie coperta per classe di superficie, sezione, sottosezione, divisione e gruppo di attività economica, classe di addetti e tipo di comune**

ATTIVITÀ ECONOMICHE CLASSI DI ADDETTI TIPO DI COMUNE	CLASSI DI SUPERFICIE COPERTA (mq)										TOTALE		Unità locali con super- ficie non indicata
	1 - 50		51 - 100		101 - 200		201 - 500		501 E PIÙ				
	N.	Superficie	N.	Superficie	N.	Superficie	N.	Superficie	N.	Superficie	N.	Superficie	

**Tavola 18 - Unità locali delle imprese e delle istituzioni e relativi addetti per classe di superficie non coperta, sezione, sottosezione, divisione e gruppo di attività economica, classe di addetti e tipo di comune**

ATTIVITÀ ECONOMICHE CLASSI DI ADDETTI TIPO DI COMUNE	CLASSI DI SUPERFICIE NON COPERTA (mq)										UNITÀ LOCALI CON SUPERFICIE NON INDICATA	
	1 - 50		51 - 100		101 - 200		201 - 500		501 E PIÙ			
	N.	Addetti	N.	Addetti	N.	Addetti	N.	Addetti	N.	Addetti	N.	Addetti

**Tavola 19 - Unità locali delle imprese e delle istituzioni e relativa superficie non coperta per classe di superficie, sezione, sottosezione, divisione e gruppo di attività economica, classe di addetti e tipo di comune**

ATTIVITÀ ECONOMICHE CLASSI DI ADDETTI TIPO DI COMUNE	CLASSI DI SUPERFICIE NON COPERTA (mq)										TOTALE		Unità locali con super- ficie non indicata
	1 - 50		51 - 100		101 - 200		201 - 500		501 E PIÙ				
	N.	Superficie	N.	Superficie	N.	Superficie	N.	Superficie	N.	Superficie	N.	Superficie	

**Tavola 20 - Mezzi di trasporto in dotazione alle unità locali delle imprese e delle istituzioni per tipo, sezione, sottosezione, divisione e gruppo di attività economica, classe di addetti e tipo di comune**

ATTIVITÀ ECONOMICHE CLASSI DI ADDETTI TIPO DI COMUNE	MOTOVEICOLI		AUTOVETTURE		AUTOBUS		AUTOCARRI		RIMORCHI SEMIRI- MORCHI E MOTRICI		AUTOVEICOLI PER USI SPECIALI O PER TRASPORTI SPECIFICI		Unità locali con mezzi di trasporto non indicati
	Unità locali	N.	Unità locali	N.	Unità locali	N.	Unità locali	N.	Unità locali	N.	Unità locali	N.	

**Tavola 21 - Addetti alle unità locali delle imprese e delle istituzioni per tipo di rapporto di lavoro e forma giuridica o istituzionale**

FORME GIURIDICHE O ISTITUZIONALI	DIPENDENTI										PERSONALE VOLONTARIO	
	Indipendenti	ALLE UNITÀ LOCALI DELLE IMPRESE			ALLE UNITÀ LOCALI DELLE ISTITUZIONI			TOTALE ADDETTI			PERSONALE VOLONTARIO	
		Totale	Di cui part- time	Di cui con contratto formazione lavoro	Totale	Di cui part- time	Di cui con contratto formazione lavoro	In com- plesso	Di cui part- time	Di cui con contratto formazione lavoro	Alle unità locali delle imprese	Alle unità locali delle istituzioni
MASCHI E FEMMINE												
MASCHI												
FEMMINE												

**Tavola 22 - Unità locali dipendenti da imprese la cui sede è fuori provincia per sezione, sottosezione, divisione e gruppo di attività economica, classe di addetti e tipo di comune**

ATTIVITÀ ECONOMICHE CLASSI DI ADDETTI TIPO DI COMUNE	SEDE D'IMPRESA IN ALTRA REGIONE										
	CONFINANTE			NON CONFINANTE			Totale	Totale	Totale	Totale	% unità lo- cali con sede fuori regione
	Sede d'im- presa nella stessa re- gione	Stessa ripar- tizione geo- grafica	Diversa ripar- tizione geo- grafica	Totale	Stessa ripar- tizione geo- grafica	Diversa ripar- tizione geo- grafica					

**Tavola 23 - Addetti alle unità locali dipendenti da imprese la cui sede è fuori provincia per sezione, sottosezione, divisione e gruppo di attività economica, classe di addetti e tipo di comune**

ATTIVITÀ ECONOMICHE CLASSI DI ADDETTI TIPO DI COMUNE	SEDE D'IMPRESA IN ALTRA REGIONE										
	CONFINANTE			NON CONFINANTE			Totale	Totale	Totale	Totale ad- detti unità lo- cali con sede fuori regione	% addetti alle unità lo- cali con sede fuori regione
	Sede d'im- presa nella stessa re- gione	Stessa ripar- tizione geo- grafica	Diversa ripar- tizione geo- grafica	Totale	Stessa ripar- tizione geo- grafica	Diversa ripar- tizione geo- grafica					

**Tavola 24 - Unità locali delle imprese e superficie coperta per classe di superficie, sezione, sottosezione e divisione di attività economica, classe di addetti e tipo di comune**

ATTIVITÀ ECONOMICHE CLASSI DI ADDETTI TIPO DI COMUNE	CLASSI DI SUPERFICIE COPERTA (mq)										
	1 - 50		51 - 100		101 - 200		201 - 500		501 E PIÙ		TOTALE
	N.	Superficie	N.	Superficie	N.	Superficie	N.	Superficie	N.	Superficie	
											Unità locali con super- ficie non indicata

**Tavola 25 - Unità locali operative del commercio fisso al minuto e addetti per classe di superficie di vendita, divisione, gruppo e classe di attività economica, classe di addetti e tipo di comune**

ATTIVITÀ ECONOMICHE CLASSI DI ADDETTI TIPO DI COMUNE	CLASSI DI SUPERFICIE DI VENDITA (mq)										UNITÀ LOCALI CON SUPERFICIE NON INDICATA	
	1 - 50		51 - 100		101 - 200		201 - 400		401 E PIÙ		N.	Addetti
	N.	Addetti	N.	Addetti	N.	Addetti	N.	Addetti	N.	Addetti		

**Tavola 26 - Unità locali operative del commercio fisso al minuto e superficie per classe di superficie di vendita, divisione, gruppo e classe di attività economica, classe di addetti e tipo di comune**

ATTIVITÀ ECONOMICHE CLASSI DI ADDETTI TIPO DI COMUNE	CLASSI DI SUPERFICIE DI VENDITA (mq)										TOTALE		Unità locali con super- ficie non indicata
	1 - 50		51 - 100		101 - 200		201 - 400		401 E PIÙ		N.	Superficie	
	N.	Superficie	N.	Superficie	N.	Superficie	N.	Superficie	N.	Superficie			

**Tavola 27 - Unità locali artigiane per classe di addetti, sezione, sottosezione, divisione, gruppo di attività economica e tipo di comune**

ATTIVITÀ ECONOMICHE TIPO DI COMUNE	CLASSI DI ADDETTI								Totale unità locali arti- giane	Totale unità locali	% unità lo- cali artigiane sul totale unità locali
	0 - 1	2	3	4	5	6 - 9	10 e più				

**Tavola 28 - Addetti alle unità locali artigiane per classe di addetti, sezione, sottosezione, divisione, gruppo di attività economica e tipo di comune**

ATTIVITÀ ECONOMICHE TIPO DI COMUNE	CLASSI DI ADDETTI								Totale ad- detti artigiani	Totale ad- detti	% addetti ar- tigliani sul to- tale addetti
	1	2	3	4	5	6 - 9	10 e più				

**Tavola 29 - Unità locali delle istituzioni e superficie coperta per classe di superficie, sezione, sottosezione e divisione di attività economica, classe di addetti e tipo di comune**

ATTIVITÀ ECONOMICHE CLASSI DI ADDETTI TIPO DI COMUNE	CLASSI DI SUPERFICIE COPERTA (mq)										TOTALE		Unità locali con super- ficie non indicata
	1 - 50		51 - 100		101 - 200		201 - 500		501 E PIÙ		N.	Superficie	
	N.	Superficie	N.	Superficie	N.	Superficie	N.	Superficie	N.	Superficie			

**Tavola 30 - Unità locali delle istituzioni e addetti per classe di superficie coperta, forma istituzionale e tipo di comune**

FORME ISTITUZIONALI TIPO DI COMUNE	CLASSI DI SUPERFICIE COPERTA (mq)										UNITÀ LOCALI CON SUPERFICIE NON INDICATA	
	1 - 50		51 - 100		101 - 200		201 - 500		501 E PIÙ			
	N.	Addetti	N.	Addetti	N.	Addetti	N.	Addetti	N.	Addetti	N.	Addetti

**Tavola 31 - Unità locali delle istituzioni e superficie coperta per classe di superficie, forma istituzionale e tipo di comune**

FORME ISTITUZIONALI TIPO DI COMUNE	CLASSI DI SUPERFICIE COPERTA (mq)										TOTALE		Unità locali con super- ficie non indicata
	1 - 50		51 - 100		101 - 200		201 - 500		501 E PIÙ		N.	Superficie	
	N.	Superficie	N.	Superficie	N.	Superficie	N.	Superficie	N.	Superficie	N.	Superficie	

**Tavola 32 - Mezzi di trasporto in dotazione alle unità locali delle istituzioni per tipo, forma istituzionale e tipo di comune**

FORME ISTITUZIONALI TIPO DI COMUNE	MOTOVEICOLI	AUTOVETTURE	AUTOBUS	AUTOCARRI	RIMORCHI SEMIRI- MORCHI E MOTRICI	AUTOVEICOLI PER USI SPECIALI O PER TRASPORTI SPECIFICI	N. Unità locali con mezzi di trasporto non indicati
	Unità locali	N. Unità locali	N. Unità locali	N. Unità locali	N. Unità locali	N. Unità locali	

## DATI COMUNALI

**Tavola 33 - Imprese, istituzioni, unità locali e addetti per comune, sezione e sottosezione di attività economica**

ATTIVITÀ ECONOMICHE	TOTALE PROVINCIA				COMUNE DI .....				COMUNE DI .....			
	IMPRESE E ISTITU- ZIONI		UNITÀ LOCALI DELLE IMPRESE E DELLE ISTITUZIONI		IMPRESE E ISTITU- ZIONI		UNITÀ LOCALI DELLE IMPRESE E DELLE ISTITUZIONI		IMPRESE E ISTITU- ZIONI		UNITÀ LOCALI DELLE IMPRESE E DELLE ISTITUZIONI	
	N.	Addetti	N.	Addetti	N.	Addetti	N.	Addetti	N.	Addetti	N.	Addetti

**Tavola 34 - Imprese, istituzioni, unità locali e addetti nel comune capoluogo di provincia e nei comuni con oltre 40.000 abitanti per sezione di censimento e per sezione, sottosezione, divisione, gruppo di attività economica e classe di addetti**

ATTIVITÀ ECONOMICHE CLASSI DI ADDETTI	COMUNE DI .....				SEZ. 1				SEZ. ....			
	Imprese e isti- tuzioni		UNITÀ LOCALI		Imprese e isti- tuzioni		UNITÀ LOCALI		Imprese e isti- tuzioni		UNITÀ LOCALI	
	N.	Addetti	N.	Addetti	N.	Addetti	N.	Addetti	N.	Addetti	N.	Addetti

**Tavola 35 - Imprese, unità locali e addetti nel comune capoluogo di provincia e nei comuni con oltre 40.000 abitanti per sezione di censimento e per sezione, sottosezione, divisione, gruppo di attività economica e classe di addetti**

ATTIVITÀ ECONOMICHE CLASSI DI ADDETTI	COMUNE DI .....			SEZ. 1			SEZ. 2			SEZ. ...		
	UNITÀ LOCALI			UNITÀ LOCALI			UNITÀ LOCALI			UNITÀ LOCALI		
	Imprese	N.	Addetti	Imprese	N.	Addetti	Imprese	N.	Addetti	Imprese	N.	Addetti

**Tavola 36 - Istituzioni, unità locali e addetti nel comune capoluogo di provincia e nei comuni con oltre 40.000 abitanti per sezione di censimento e per sezione, sottosezione, divisione, gruppo di attività economica e classe di addetti**

ATTIVITÀ ECONOMICHE CLASSI DI ADDETTI	COMUNE DI .....			SEZ. 1			SEZ. 2			SEZ. ...		
	UNITÀ LOCALI			UNITÀ LOCALI			UNITÀ LOCALI			UNITÀ LOCALI		
	Istituzioni	N.	Addetti	Istituzioni	N.	Addetti	Istituzioni	N.	Addetti	Istituzioni	N.	Addetti

**Tavola 37 - Unità locali e addetti secondo la diffusione territoriale della sede di impresa e di istituzione per comune**

COMUNI SEDE DELLE UNITÀ LOCALI	UNITÀ LOCALI E ADDETTI DI										
	IMPRESE E ISTITUZIONI PLURILocalizzate CON SEDE										
	IN ALTRA REGIONE										
	Totale	Imprese e istituzioni unilocalizzate	Nello stesso comune	Fuori comune nella stessa provincia	Fuori provincia nella stessa regione	Nord	Centro	Mezzogiorno	Totale	Totale	
UNITÀ LOCALI											
ADDETTI											

**Tavola 38 - Unità locali e addetti secondo la diffusione territoriale della sede di impresa per comune**

COMUNI SEDE DELLE UNITÀ LOCALI	UNITÀ LOCALI E ADDETTI DI										
	IMPRESE PLURILocalizzate CON SEDE										
	IN ALTRA REGIONE										
	Totale	Imprese unilocalizzate	Nello stesso comune	Fuori comune nella stessa provincia	Fuori provincia nella stessa regione	Nord	Centro	Mezzogiorno	Totale	Totale	
UNITÀ LOCALI											
ADDETTI											

**Tavola 39 - Unità locali e addetti secondo la diffusione territoriale della sede di istituzione per comune**

COMUNI SEDE DELLE UNITÀ LOCALI	UNITÀ LOCALI E ADDETTI DI										
	ISTITUZIONI PLURILocalizzate CON SEDE										
	Totale	Istituzioni unilocalizzate	Nello stesso comune	Fuori comune nella stessa provincia	Fuori provincia nella stessa regione	IN ALTRA REGIONE				Totale	Totale
						Nord	Centro	Mezzogiorno	Totale		
UNITÀ LOCALI											
ADDETTI											

**Tavola 40 - Unità locali delle imprese e delle istituzioni per comune, classe di addetti, sezione e sottosezione di attività economica**

ATTIVITÀ ECONOMICHE	CLASSI DI ADDETTI											Totale
	0 - 1	2	3 - 5	6 - 9	10 - 19	20 - 49	50 - 99	100 - 199	200 - 499	500 - 999	1000 e più	
COMUNE DI .....												

**Tavola 41 - Addetti alle unità locali delle imprese e delle istituzioni per comune, classe di addetti, sezione e sottosezione di attività economica**

ATTIVITÀ ECONOMICHE	CLASSI DI ADDETTI											Totale
	1	2	3 - 5	6 - 9	10 - 19	20 - 49	50 - 99	100 - 199	200 - 499	500 - 999	1000 e più	
COMUNE DI .....												



## **B - QUALIFICHE PROFESSIONALI DEGLI ADDETTI ALLE ISTITUZIONI**

### **DIRIGENTI E ASSIMILATI**

Dirigente generale, superiore, I dirigente, livelli IX, X e XI comparto sanitario (area amministrativa, tecnologica e sanitaria), livelli I, II, III comparto ricerca, livelli X e IX comparto enti locali (II e I qualifica dirigenziale), livello X comparto enti pubblici non economici, magistrati, professori universitari (ordinari ed incaricati) I e II fascia, segretari 1/A, 1/B, II classe.

Per gli appartenenti alle FF.AA. e corpi assimilati sono da considerarsi come dirigenti gli ufficiali con grado superiore a quello di tenente colonnello.

### **DIRETTIVI E ASSIMILATI**

Analisti capo di progetto di ricerca, esperti di procedure, capi sala grandi sistemi, coordinatori dell'ispettorato del lavoro, per la politica dell'impiego del settore privato, direttori amministrativi, amministrativi contabili, didattici, ecologi direttori coordinatori, presidi, segretari comunali, specialisti di cooperazione internazionale coordinatori, direttivi ruolo a esaurimento.

Per gli appartenenti alle FF.AA. e corpi assimilati: tenente colonnello e maggiore.

### **FUNZIONARI E ASSIMILATI**

Aiuto regista, analista di organizzazione, di procedura, di progetto di ricerca, di sistema, economico finanziario, archeologo, architetto direttore, archivistica di Stato ricercatore storico scientifico, bibliotecario, biologo, direttore, capitano di lungo corso padrone marittimo di I classe, capo sala macchine esperto, cartografo direttore, collaboratore tecnico enti di ricerca IV livello (ex specialista tecnico enti di ricerca, ex specialista tecnico statistico), conservatore di archivio notarile, direttore chimico, di area pedagogica, di istituto penitenziario, di servizio sociale, farmacista, fisico, medico, medico veterinario, docenti di conservatori, ecologo direttore, esperto cripto analista, in criminologia clinica, funzionario agrario, di amministrazione enti di ricerca IV livello (ex funzionario capo, ex esperto di amministrazione), amministrativo contabile, dell'ispettorato del lavoro, di biblioteca, di cancelleria, di elaborazione dati, di ufficio tecnico, per la politica dell'impiego nel settore privato, statistico, tributario, tecnico, U.n.e.p., geologo direttore, ingegnere direttore, investigatore di incidenti aerei, ispettore, della circolazione aerea e dell'assistenza volo, di produzione tecnico artistico, di volo, per le società fiduciarie e di revisione, psicologo coordinatore, redattore capo, revisore interprete traduttore, storico dell'arte.

Per gli appartenenti alle FF.AA. e corpi assimilati: capitano e tenente.

### **COLLABORATORI E ASSIMILATI**

Analista, cripto/T.L.C., architetto, assistente sociale coordinatore, biologo, capitano di lungo corso, aspirante a C.L.C., capo addetto al traffico aereo, di centro stampa, di sala macchine, tecnico, cartografo, chimico, collaboratore agrario, amministrativo, amministrativo contabile, archeologo, bibliotecario, dell'ispettorato del lavoro, di cancelleria, di elaborazione dati, di istituto penitenziario, di ufficio tecnico, direttore di mensa e/o casa, economico finanziario, per la politica dell'impiego nel settore privato, professionale, statistico, storico dell'arte, tributario, tecnico, U.n.e.p., docente scuole secondarie II e I grado, ecologo, farmacista, fisico, funzionario di amministrazione enti di ricerca (ex funzionario amministrativo), geologo, medico veterinario, programmatore di sistema, programmatore esperto, psicologo, redattore, vice conservatore archivio notarile, Vice ispettore di produzione tecnico artistica.

Per gli appartenenti alle FF.AA. e corpi assimilati: sottotenente.

### **ASSISTENTI E ASSIMILATI**

Addetto al traffico aereo, assistente amministrativo, bibliotecario, contabile, dell'ispettorato del lavoro, dei servizi all'estero, del servizio cifra ed intercettazioni, di elaborazione dati, economico finanziario, giudiziario, I.T.P., idrogeotopocartografico, linguistico, per le lavorazioni metalliche, poligrafico, restauratore, sanitario, sociale, socio-sanitario, statistico, tecnico, tecnico dei bacini, di laboratorio analisi, per l'elettronica, per la lavorazione di materiali non metallici, agrario, agrotecnico, della grafica e della pubblicità, delle industrie grafiche, di ricerca e di controllo sanitario, edile, elettromeccanico, fototelecinematografico, motorista, ottico, per l'area elettrica, per l'elettronica industriale, per l'elettrotecnica, per l'energia nucleare, per l'industria mineraria, per la

chimica industriale, per la chimica nucleare, per la lavorazione delle materie plastiche, per la termotecnica, per le lavorazioni farmaceutiche, per le tecnologie alimentari, per le telecomunicazioni, proto, subacqueo, tributario, U.N.E.P., ai servizi informativi dell'impiego nel settore privato, capo cuoco, macellaio, ostetrica, sala, unità operativa, collaboratore socio-assistenziale, di amministrazione (ex assistente amministrativo, consollista), tecnico enti di ricerca V e VI livello (ex specialista tecnico enti di ricerca, ex specialista tecnico statistico, ex collaboratore tecnico enti di ricerca, ex collaboratore tecnico statistico, ex capo tecnico, ex assistente agrario, ex assistente agritecnico, ex assistente tecnico agrario, ex assistente tecnico di laboratorio di analisi, ex assistente tecnico elettrico), comandante, consollista, delegato di spiaggia, dietista, direttore di macchina, docente scuole materne ed elementari, educatore, asilo nido, handicappati, logopedista, maestra scuola materna, odontotecnico capo, ostetrica, padrone marittimo per il traffico di seconda classe, perito di ematologia e immunoematologia, podologo, procedurista di organizzazione, programmatore, di gestione operativa, ragioniere, segretario tecnico di sanità, tecnico capo di radiologia e/o radioterapia, di centro trasfusionale, tecnico capo di anestesia, di rianimazione, di circolazione extracorporea e dialisi, ufficiale di coperta, di macchina, ecologico, vigilatrice penitenziaria sovrintendente.

Per gli appartenenti alle FF.AA. e corpi assimilati: sottufficiali.

#### OPERATORI E ASSIMILATI

Addetto ai terminali evoluti, ausiliario dei servizi all'estero, aggiustatore meccanico specializzato, apparecchiatore elettronico specializzato, armaiolo specializzato sperimentatore collaudatore al tiro, artificiere esplosivista specializzato, assistente ecologico, autista meccanico specializzato, cabinista, fototelecinematografico, cameriere direttore di sala e di bar, capo addetto ai servizi di vigilanza e custodia, capo operaio, collaudatore elettrico, elettromeccanico, meccanico, ottico, collaudatore per la lavorazione di materiali non metallici, comandante, computista, conduttore specializzato di motori navali, coordinatore di rimessa, cordaio specializzato, cuoco, direttore di macchina, disegnatore specializzato, elettricista specializzato, elettromeccanico specializzato, falegname specializzato, farista capo, fonico fototelecinematografico, fotocompositore specializzato, goniometrista specializzato, guardia di sanità, parco, idraulico specializzato, infermiere professionale, litografo specializzato, marinaio autorizzato al traffico, massochinesifisioterapista, meccanico specializzato grandi motori, missaggista montatore, motorista meccanico specializzato, muratore specializzato, odontotecnico, operatore amministrativo, amministrativo contabile, dell'area pedagogica, di sala macchine, fototelecinematografico, magazzinoiere, socio-sanitario, specializzato di macchine per le lavorazioni metalliche e plastiche, specializzato per l'alimentazione, specializzato per bacino, specializzato per la lavorazione dei profilati e laminati metallici, statistico, subacqueo specializzato, tecnico enti di ricerca (ex operatore specializzato, ex tecnico agrario, ex agente ausiliario di laboratorio tecnico, ex tecnico specializzato di laboratorio, ex addetto ai terminali evoluti, ex tecnico agrario specializzato), tecnico specializzato di laboratorio, tributario, U.N.E.P., specializzato per la lavorazione del vetro d'ottica, pittore specializzato, preparatore farmaceutico specializzato, registratore di dati, saldatore specializzato, sorvegliante di allevamento, stenodattilografo, tecnico agrario specializzato, di anestesia, rianimazione, circolazione extracorporea e dialisi, di centro trasfusionale, di radiologia medica, di radioterapia, telescrivente centralinista specializzato dei servizi della difesa all'estero, centralinista operatore radio specializzato, tipografo compositore specializzato, impressore specializzato, ufficiale di coperta, di macchina, idraulico, vigilatrice penitenziaria vicesovrintendente, vigile urbano, ittico, venatorio, ecc..

Per gli appartenenti alle FF.AA. e corpi assimilati: graduati.

#### COADIUTORI E ASSIMILATI

Addetto alle macchine ausiliarie, alle unità di acquisizione dati, agente ausiliario balneo-termale, ausiliario di laboratorio tecnico, socio-sanitario, aggiustatore meccanico, ottico, aiutocabinista fototelecinematografico, apparecchiatore elettronico, applicato, archivista, armaiolo sperimentatore collaudatore al tiro, artificiere esplosivista, attrezzista dell'area chimicomineraria, autista meccanico, buttero, cameriere, capobarca per il traffico nello Stato, ciniere, coadiutore, conduttore di automezzi speciali, conduttore di motori navali, cordaio, dattilografo, dragatore, elettrici-

sta, elettromeccanico, falegname, farista, fotocompositore, fotografo editoriale, goniometrista, idraulico, infermiere generico, legatore, litografo, macellaio, marinaio conduttore, massaggiatore, messo notificatore, muratore, nostromo, operatore di amministrazione, (ex archivista, ex addetto macchine ausiliarie), di macchine per le lavorazioni metalliche e plastiche, di magazzino, per l'alimentazione, per la lavorazione dei profilati e laminati metallici, per le lavorazioni motoristiche e meccaniche, pittore, prelevatore di analisi, puericultrice, saldatore, sorvegliante idraulico, tecnico agrario, telefonista, telescrivente, operatore radio, tipografo compositore, impressore, vigilatrice penitenziaria.

#### ADDETTI AI SERVIZI AUSILIARI E ASSIMILATI

Addetto alla ristorazione, alle attrezzature e pulizie, alle lavorazioni, (operaio), alle lavorazioni agrarie, alle pulizie, ai servizi ausiliari e di anticamera (commesso, usciere), ai servizi di portierato e custodia, ai servizi, di vigilanza, aggiustatore, ausiliario socio-sanitario, bidello, conducente di mezzi, disinfettore, marinaio, necroforo, sguattero.

**C - TABELLE DI RAGGUAGLIO TRA LE CLASSIFICAZIONI DELLE ATTIVITÀ  
ECONOMICHE ADOTTATE PER I CENSIMENTI DEL 1991, 1981 E 1971**

**C1 – Tabella di ragguglio tra la classificazione delle attività economiche 1991 e 1981 per gruppo di attività (applicata alla Tav. 1.5).**

1991	1981	1991	1981	1991	1981	1991	1981	1991	1981
010	0132	155	4212	177	4363	251	482	294	3221
010	0416	156	0415	181	4531	252	483	295	323
010	0417	156	0433	182	4422	261	247	295	324
010	0439	156	0434	182	4532	262	2481	295	3251
010	044	156	416	182	4533	262	2482	295	3252
010	045	156	418	182	4534	262	2484	295	327
020	0201	157	0436	182	4535	263	2483	296	3167
020	0202	157	422	182	4536	264	241	296	3288
020	0203	158	0429	182	4537	265	2421	297	3164
050	0311	158	417	182	4538	265	2422	297	346
050	0312	158	419	182	4539	265	2423	300	3301
050	0321	158	420	182	454	266	243	311	342
050	0322	158	4211	183	456	267	245	312	-
101	111	158	4231	191	441	268	244	313	341
102	-	158	4232	192	4421	268	246	314	3433
103	-	158	4233	193	451	271	221	315	347
111	131	158	4234	193	452	272	222	316	3431
111	132	158	4235	201	461	273	223	316	3432
111	133	159	0418	202	462	273	2242	316	3434
112	134	159	0427	203	4631	274	2241	316	3481
120	150	159	0428	203	4632	275	311	316	3482
131	211	159	0432	204	464	281	3141	321	3454
132	212	159	424	205	465	281	3142	322	3442
141	2311	159	425	205	4661	282	315	322	3483
141	2313	159	427	205	4662	283	-	323	3451
141	2315	159	428	211	471	284	312	331	3443
142	2314	159	428	212	472	284	3133	331	372
143	232	160	0438	221	474	285	3135	332	3441
144	233	160	429	222	473	285	3136	332	371
145	2312	171	4312	223	3452	286	3161	333	3453
145	239	171	4313	223	4931	286	3162	334	373
151	0423	171	4321	231	120	286	3222	335	374
151	0431	171	4331	232	140	286	3131	341	351
151	0437	171	4341	233	-	287	3132	342	352
151	412	171	4342	241	251	287	3134	343	353
151	4311	171	4351	241	2561	287	3163	351	361
152	0435	172	4314	242	2568	287	3166	351	4633
152	415	172	4315	243	255	287	3168	352	362
152	4236	172	4322	244	257	287	3191	353	364
153	0414	172	4323	245	258	287	326	354	363
153	0426	172	4332	245	2592	291	3281	355	365
153	414	172	4343	246	2562	291	3282	361	3165
154	0411	172	4344	246	2563	291	3283	361	467
154	0421	172	4352	246	2564	291	3286	362	4911
154	0422	172	4353	246	2565	291	3287	362	4912
154	411	173	437	246	2566	292	3253	362	4912
155	0412	174	455	246	2567	292	3284	363	492
155	0413	175	438	246	2591	292	3285	364	4943
155	0424	175	439	246	2593	292	3287	365	4941
155	0425	175	439	247	260	292	3289	365	4942
155	413	176	4362	247	260	292	3289	365	4942
155	413	176	4362	251	4811	293	3192	366	4663
155	413	177	4361	251	4812	293	321	366	495

**C1 segue – Tabella di ragguglio tra la classificazione delle attività economiche 1991 e 1981 per gruppo di attività (applicata alla Tav. 1.5).**

1991	1981	1991	1981	1991	1981	1991	1981	1991	1981
371	-	514	619	524	6484	652	8133	801	9324
372	-	515	6113	524	6485	652	8134	801	934
401	161	515	6116	524	6486	660	821	802	9322
402	162	515	612	524	6487	660	822	802	9323
403	163	515	613	524	649	660	823	802	9325
410	170	515	6152	524	6514	671	831	802	9326
451	5012	515	6157	524	6531	672	832	802	933
452	5011	515	621	524	6532	701	833	803	931
452	502	515	622	524	6533	702	834	804	935
453	503	516	6141	524	6534	703	-	804	936
454	504	516	6142	524	6535	711	844	851	951
455	-	516	6143	524	654	712	845	851	9521
501	6147	516	6144	525	655	713	841	851	9523
501	6511	516	6145	526	-	713	842	851	9524
502	6711	516	6146	527	672	713	843	851	9525
502	6712	516	6179	527	673	713	847	851	9527
503	6513	517	6182	527	674	714	846	851	9528
504	6512	517	6424	527	675	721	8393	851	9529
504	6713	521	6561	551	665	722	-	851	953
505	652	521	6562	552	666	723	-	851	954
511	631	521	6411	552	667	724	-	851	955
511	632	522	6412	553	661	725	3302	852	956
511	633	522	6413	554	662	726	-	853	961
511	634	522	6414	555	664	731	9401	853	962
511	635	522	6415	601	710	732	9402	900	921
511	636	522	6416	602	721	741	8135	900	922
511	637	522	6417	602	722	741	835	911	963
511	638	522	6418	602	723	741	836	911	964
511	639	522	6419	602	725	741	8391	912	965
512	6111	522	6421	603	724	741	8392	913	966
512	6112	522	6422	611	741	742	8371	913	967
512	6114	522	6423	611	742	742	9832	913	968
512	6115	522	643	612	730	743	8372	921	4932
512	6117	523	6441	621	750	744	838	921	972
512	6118	523	6442	622	-	745	-	921	973
512	6119	523	6443	623	-	746	8399	922	974
513	6171	524	6444	631	7721	747	923	923	975
513	6172	524	6451	631	773	748	4933	923	976
513	6173	524	6452	632	761	748	496	923	9792
513	6174	524	6453	632	762	748	8394	923	9794
513	6175	524	6454	632	763	748	8395	924	-
513	6176	524	6455	632	764	748	8396	925	977
513	6177	524	6456	633	771	748	8397	926	978
513	6178	524	6457	634	7722	748	8398	927	9791
514	6151	524	6461	641	7901	750	912	927	9793
514	6153	524	6462	641	7902	750	911	930	9522
514	6155	524	6471	642	7903	750	913	930	9526
514	6156	524	6472	651	811	750	914	930	981
514	6158	524	6481	651	812	750	915	930	982
514	6159	524	6482	652	8131	750	919	930	984
514	616	524	6483	652	8132	801	9321	930	984
514	6181	524	6483	652	8132	801	9321	930	984
514	6183	524	6483	652	8132	801	9321	930	984
514	6184	524	6483	652	8132	801	9321	930	984

**C2 - Tabella di composizione dei macro-settori economici secondo i codici di attività economica 1971, 1981 e 1991 (applicata alle Tavole 1.1, 1.3, 1.4, 1.6, 1.8 e 1.9).**

ATTIVITÀ	1971	1981	1991
<b>AGRICOLTURA</b>	103, 105, 10604/11/12/13/14, 30306	02, 03, 0132, 0416, 0417, 0439, 044, 045	01, 02, 05
<b>ESTRATTIVE</b>	2	11, 13, 15, 21, 23	10, 11, 12, 13, 14
<b>MANIFATTURIERA</b>	3 (escluso 30306, 30503, 31050/1/2/ 4/5, 31059/31060, 31801/2/3) 106 (escluso 10604, 10611/12/13/14) 40202, 50202	12, 14 22, 24, 25, 26 da 31 a 37 (escluso 3302) da 41 a 49 (escluso 4932, 4933, 496) 041 (escluso 0416, 0417) 042, 043 (escluso 0439)	da 15 a 37
<b>ENERGIA</b>	5 (escluso 50202)	16, 17	40, 41
<b>COSTRUZIONI</b>	4 (escluso 40202)	50	45
<b>COMMERCIO</b>	601, 602, 603, 60401, 31050/1/2/5/9, 31060, 30503	61, 62, 63, 64, 65, 67	50, 51, 52
<b>ALBERGHI E PUBBLICI ESERCIZI</b>	606, 70103	66	55
<b>TRASPORTI E TELECOMUNICAZIONI</b>	7 (escluso 70103, 70304, 60404, 60405)	71, 72, 73, 74, 75, 76, 77, 79	60, 61, 62, 63, 64
<b>CREDITO E ASSICURAZIONI</b>	801, 802, 803 (escluso 80301)	81 (escluso 8135), 82, 831, 832	65, 66, 67
<b>SERVIZI E PUBBLICA AMMINISTRAZIONE</b>	ATTIVITÀ RESIDUE	ATTIVITÀ RESIDUE	ATTIVITÀ RESIDUE



### C3 – Ampliamento del campo di osservazione del Censimento 1991 rispetto ai precedenti Censimenti

DESCRIZIONE DELLE ATTIVITÀ	CENSIMENTO 1981	CENSIMENTO 1991
	Codici delle attività non censite nel 1971 (1)	Codici delle attività non censite nel 1981 (2)
<b>SERVIZI ALLE IMPRESE</b>		
Studi tecnici e affini	837.1	
Servizi di vigilanza e investigazione	839.9	
Consulenze legali	835.0	
Contabilità, consulenza fiscale, revisione conti	836.0	
<b>PUBBLICA AMMINISTRAZIONE E DIFESA-SERVIZI PUBBLICI E PRIVATI</b>		
Organi costituzionali-amministrazione pubblica e locale	911.0	
Amministrazione della giustizia	(3) 912.1	
Sicurezza sociale obbligatoria	919.0	
Istruzione universitaria	931.0	
Istruzione primaria e secondaria	932.0	
Scuole di formazione e perfezionamento professionale	933.0	
Istruzione di grado preparatorio	934.0	
Ricerca e sviluppo	940.0	
Servizi sanitari (con ricovero)	951.0	
Ambulatori e poliambulatori pubblici	952.1	
Stabilimenti idropinici ed idrotermali pubblici	952.2	
Centri di igiene mentale pubblici	952.3	
Laboratori di igiene e profilassi pubblici	952.4	
Altre istituzioni sanitarie pubbliche	952.5	
Laboratori di analisi cliniche, privati	952.7	
Studi di radiologia e radioterapia privati	952.8	
Altre istituzioni sanitarie, private	952.9	
Studi di medici privati	953.0	
Studi dentistici	954.0	
Servizi veterinari	956.0	
Assistenza sociale (senza ricovero)	961.0	
Assistenza sociale (con ricovero)	962.0	
Organizzazioni economiche ed associazioni professionali	963.0	
Organizzazioni sindacali dei datori di lavoro	964.0	
Organizzazioni sindacali dei lavoratori ed altre organizzazioni sindacali	965.0	
Enti ed associazioni turistiche (escluse le agenzie di viaggio)	967.0	
Servizi sociali non altrove classificati	968.0	
Biblioteche, musei, giardini botanici e zoologici	977.0	
Enti ed organizzazioni sportive	978.1	
Installazioni sportive delle amministrazioni pubbliche	978.2	
Installazioni sportive di istituzioni private	978.3	
Altri servizi personali non altrove classificati	984.2	
Difesa nazionale		(4) 75.22.0
Amministrazione della giustizia		(5) 75.23.0
Attività dei vigili del fuoco		75.25.0
Ospedali psichiatrici giudiziari		85.11.3
Attività professionali paramediche indipendenti		85.14.3

(1) Istat – «Classificazione delle attività economiche» - Metodi e norme n. 8, ed. 1981

(2) Istat – «Classificazione delle attività economiche» - Metodi e norme n. 11, ed. 1991

(3) Con esclusione di tutti i settori di competenza della Direzione Generale degli istituti di prevenzione e di pena

(4) Limitatamente alle sole strutture tecnico-amministrative

(5) Limitatamente a tutti i settori di competenza della Direzione Generale degli istituti di prevenzione e di pena





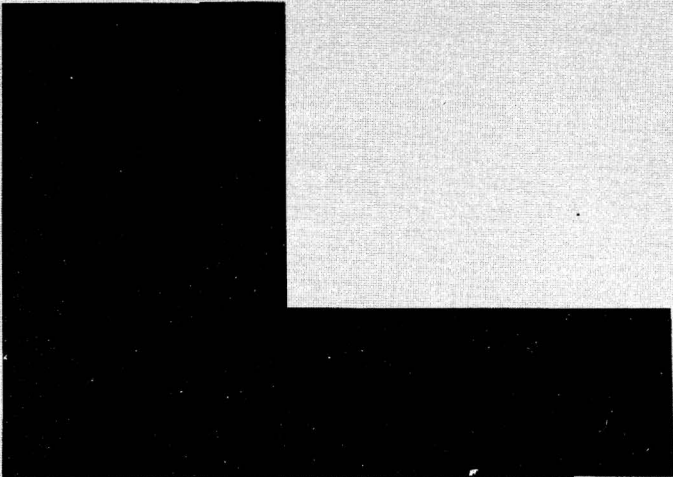

### SEGRETO STATISTICO E OBBLIGO DI RISPOSTA

Ai sensi dell'art. 9 della legge 9 gennaio 1991, n. 11, sulle notizie raccolte in occasione del censimento si applicano le disposizioni sul segreto di ufficio e sulla tutela del segreto statistico di cui agli artt. 8 e 9 del Decreto Legislativo 6 settembre 1989, n. 322.

I dati raccolti con il presente questionario non potranno essere diffusi se non in forma aggregata, in modo che non se ne possa trarre alcun riferimento individuale.

Ai sensi dell'art. 10 della legge sopra citata, è fatto obbligo alle persone fisiche ed ai legali rappresentanti delle persone giuridiche, delle amministrazioni, enti ed organismi oggetto del censimento di rispondere con precisione ed esattezza alle domande contenute nel questionario.

Coloro che non forniscano le notizie richieste, ovvero le forniscano scientemente errate o incomplete, sono soggetti alle sanzioni amministrative pecuniarie previste dall'art. 11 del Decreto Legislativo 6 settembre 1989, n. 322 (da lire quattrocentomila a lire quattro milioni, per violazioni da parte di persone fisiche, da lire un milione a lire dieci milioni, per violazioni da parte di enti e società) che verranno applicate con il procedimento ivi previsto.

Il Rilevatore

Data \_\_\_\_\_ 1991



**istat**  
istituto nazionale di statistica

ISTAT CIS.1

**7° CENSIMENTO GENERALE  
DELL'INDUSTRIA E DEI SERVIZI**

21 ottobre 1991  
(Legge 9 gennaio 1991, n. 11)

**QUESTIONARIO GENERALE**

A		NUMERO DI CODICE
Comune		
Provincia		

B		SEZIONE DI CENSIMENTO
N°		
C		NUMERO D'ORDINE DEL QUESTIONARIO
		Provvisorio
		Definitivo

CODICE FISCALE DELL'IMPRESA O ISTITUZIONE

Società o istituzione												
Impresa individuale.												

**SEZIONE II - IMPRESA O ISTITUZIONE** (non devono rispondere alle notizie riquadrate in rosso le istituzioni dell'Amministrazione Pubblica e le istituzioni sociali private)

**1 DIFFUSIONE TERRITORIALE DELL'IMPRESA O ISTITUZIONE**  
L'impresa o istituzione, oltre all'unità locale censita con il presente questionario, gestisce altre unità locali sul territorio nazionale?  
 SI 1  NO 2

**2 FORMA GIURIDICA O ISTITUZIONALE**

Impresa individuale .....  01  
Società semplice o di fatto .....  02  
Società in nome collettivo .....  03  
Società per azioni .....  04  
Società in accomandita .....  05  
Società a responsabilità limitata .....  06  
Società cooperativa .....  07  
Azienda municipalizzata, provincializzata, regionalizzata .....  08  
Ministero o organo costituzionale .....  09  
Regione .....  10  
Provincia .....  11  
Comune .....  12  
Comunità montana .....  13  
Ente sanitario pubblico .....  14  
Ente di previdenza .....  15  
Ente economico o ente di ricerca .....  16  
Ente di assistenza, culturale, sportivo .....  17  
Associazione riconosciuta o fondazione .....  18  
Associazione non riconosciuta .....  19  
Altra forma (specificare) .....  20

**3 CLASSIFICAZIONE DELL'IMPRESA O ISTITUZIONE**  
(consultare attentamente la «Guida»)

**3.1 Attività esclusiva o principale:**

	Riservato ISTAT

**3.2 Altre attività:**

	Riservato ISTAT

	Riservato ISTAT

	Riservato ISTAT

**4 ALTRE NOTIZIE**

**4.1 L'impresa ha uffici, stabilimenti o depositi all'estero?**  
 SI 1  NO 2  
*In caso affermativo specificare:*  
In Paesi CEE e altri .....  3  
Solo in Paesi CEE .....  4  
Solo in altri Paesi .....  5

**4.2 L'impresa, nell'ambito delle proprie attività, effettua direttamente e abitualmente operazioni di importazione e/o esportazione?**  
 SI 1  NO 2  
*In caso affermativo specificare:*

	Import.	Esport.
Paesi CEE e altri	<input type="checkbox"/> 3	<input type="checkbox"/> 6
Solo Paesi CEE	<input type="checkbox"/> 4	<input type="checkbox"/> 7
Solo altri Paesi	<input type="checkbox"/> 5	<input type="checkbox"/> 8

**4.3 L'impresa è iscritta all'albo delle imprese artigiane?**  
 SI 1  NO 2

**4.4 Tipo di produzione (solo per l'industria)**  
in serie con lavorazione completamente automatizzata .....  3  
in serie con lavorazione non completamente automatizzata .....  4  
non in serie .....  5

**4.5 L'impresa o istituzione è consorzata o associata temporaneamente con altre strutture (imprese o istituzioni) per lo svolgimento delle proprie attività?**

SI 1  NO 2

**4.6 L'impresa o istituzione si avvale di attrezzature informatiche per lo svolgimento delle proprie attività?**

SI 3  NO 4

**4.7 L'impresa o istituzione utilizza beni capitali in leasing?**

SI 5  NO 6



**5** ELENCO DELLE UNITÀ LOCALI GESTITE DALL'IMPRESA O ISTITUZIONE SUL TERRITORIO NAZIONALE

Per le imprese o istituzioni «unilocalizzate» deve essere indicata al primo rigo (sede centrale) l'unica unità locale gestita. Per le imprese o istituzioni «plurilocalizzate» devono essere elencate tutte le unità locali operative e amministrativo/gestionali dipendenti, compresa quella del presente questionario, ubicate sul territorio nazionale, con i relativi addetti (colonna 7) alla data del censimento avendo cura di elencare innanzitutto la sede centrale di impresa, successivamente tutte le unità locali operative ed infine quelle amministrativo/gestionali.  
 Si precisa, inoltre, che occorre indicare dettagliatamente per ciascuna unità locale operativa l'attività esclusiva o principale esercitata, usando i termini tecnici ritenuti più appropriati in modo cioè che si possa individuare la specifica attività svolta. Per le unità locali amministrativo/gestionali deve essere indicata l'attività esclusiva o principale dell'impresa o istituzione riportata al punto 3.1.

N. d'ordine unità locale	Tipo unità locale (a)	Indirizzo dell'unità locale			Via, piazza, N.° (o località) (scrivere stampatello)	Attività esclusiva o principale esercitata nell'unità locale	Addetti alla data del censimento (b)
		Comune	Provincia (sigla)	5			
1	2	3	4	5	6	7	
1	SEDE CENTRALE						
2							
3							
4							
5							
6							
7							
8							
9							
10							
11							
12							
13							
← TOTALE UNITÀ LOCALI      Qualora lo spazio non sia sufficiente, compilare e allegare un prospetto analogo avendo cura di riportare il totale delle unità locali e il totale degli addetti sempre nel presente prospetto nelle rispettive caselle indicate dalle frecce.						TOTALE ADDETTI →	

(a) Per indicare il tipo di unità locale usare la seguente simbologia: O = operative; A = amministrativo/gestionale.  
 (b) Nell'indicare il numero degli addetti, tenere presente le istruzioni riportate nel successivo quesito 3 SEZIONE III - UNITÀ LOCALE DELL'IMPRESA o quesito 3 SEZIONE IV - UNITÀ LOCALE DELL'ISTITUZIONE.

Riservato ISTAT	<b>NOTIZIE DELL'IMPRESA</b>		<b>NOTIZIE DELL'UNITÀ LOCALE A CARATTERE COMUNALE (SEZ. I)</b>
	Provincia _____	_ _	Provincia _____
	Comune _____	_ _	Comune _____

**SEZIONE III - UNITÀ LOCALE DELL'IMPRESA.** Questa sezione deve essere compilata da ogni unità locale dell'impresa sia operativa che amministrativa/gestionale. Se l'unità locale coincide con la sede d'impresa si deve compilare anche la Sezione II (Impresa e Istituzione) del presente questionario. 3

**1 TIPO DI UNITÀ LOCALE**

**1.1. Unità locale operativa**  1  
 si intende quella unità dove si attua la produzione di beni o la prestazione di servizi, destinabili o non destinabili alla vendita, variamente denominata secondo le consuetudini ed il tipo di attività economica (stabilimento, laboratorio, negozio, officina, ristorante, albergo, bar, ufficio, agenzia, magazzino, studio professionale, abitazione, scuola, ecc.)

**1.2. Unità locale amministrativo/gestionale**  2  
 si intende quella unità, purchè fisicamente e funzionalmente distinta da altra unità locale operativa, costituita dalla sede d'impresa o dagli uffici direttivi, amministrativi e tecnici ove si attuano attività inerenti all'organizzazione, alla gestione finanziaria, alla formazione del personale, alla contabilità, all'elaborazione dati, ecc.

**2 CLASSIFICAZIONE DELL'UNITÀ LOCALE**  
 (leggere attentamente la «Guida»)

**2.1 In quale dei seguenti settori l'unità locale svolge la sua attività esclusiva o principale?**

Industria  3  
 (comprese: la distribuzione di elettricità, gas, acqua, costruzioni, installazione di impianti ed escluse le riparazioni di auto, di motoveicoli, di elettrodomestici e di calzature)

Commercio e pubblici esercizi  4  
 (comprese: le riparazioni di auto, di motoveicoli, di elettrodomestici e di calzature)

Altre attività  5  
 (trasporti, credito e assicurazioni, altri servizi)

**2.2 Attività esclusiva o principale:**

\_\_\_\_\_

Riservato ISTAT

|\_|\_|\_|

**3 ADDETTI ALLA DATA DEL CENSIMENTO**  
 (Indicare tutto il personale occupato al 21 ottobre 1991 nell'unità locale anche se a tale data risulta assente per servizio, ferie, malattia o sospensione dal lavoro, cassa integrazione, ecc. Le qualifiche previste dai contratti di lavoro, nei diversi settori di attività economica, vanno assimilate alle denominazioni usate nel presente prospetto, secondo le specifiche istruzioni della «Guida». Una stessa persona non può essere indicata in più categorie o in più unità locali).

	Maschi		Femmine		Totale	di cui a part-time	
	1	2	3	4		3	4
<b>INDIPENDENTI</b>							
3.1 Imprenditori, titolari, genitori, liberi professionisti, ecc. .... 01							XXX
3.2 Soci di cooperativa (esclusi i soci semplicemente iscritti o conferenti)..... 02							XXX
3.3 Familiari coadiuvanti .... 03							XXX
<b>DIPENDENTI</b>							
3.4 Dirigenti ..... 04							
3.5 Direttivi, quadri ..... 05							
3.6 Impiegati ..... 06							
3.7 Categorie speciali (intermedi) ..... 07							
3.8 Capi operai ..... 08							
3.9 Operai specializzati, qualificati, comuni ..... 09							
3.10 Apprendisti ..... 10							
3.11 Altro personale ..... 11							
3.12 TOTALE ADDETTI ..... 12							
3.13 Di cui con «contratto formazione e lavoro» (Legge 863 del 19/12/84) ..... 13							
3.14 PERSONALE VOLONTARIO (Indicare il personale volontario che presta attività anche se a tempo parziale presso l'unità locale) ..... 14							XXX

**2.3 Altre attività:**

\_\_\_\_\_

Riservato ISTAT

|\_|\_|\_|

Prodotti fabbricati (principali) \_\_\_\_\_

Prodotti venduti (principali) \_\_\_\_\_

Servizi prestati \_\_\_\_\_

**4 MEZZI DI TRASPORTO SU STRADA IN DOTAZIONE ALL'UNITÀ LOCALE**  
 (Indicare i mezzi di trasporto sia in proprietà che in leasing; in tutti gli altri casi barrare trasversalmente il quadro)

	Numero
Motoveicoli (a) .....	1
Autovetture (b) a benzina .....	2
ad altro tipo di alimentazione .....	3
Autobus .....	4
Autocarri con portata utile fino a 1.900 kg. ....	5
Autocarri con portata utile oltre 1.900 kg .....	6
Motrici per semirimorchi (c) .....	7
Autoveicoli per uso speciale (d) .....	8
Rimorchi e semirimorchi (e) .....	9

(a) Compresi: motocicli, motocarozzelle, motoleggere, motoveicoli per uso speciale (escluse le biciclette a motore).  
 (b) Comprese: le autovetture per il trasporto promiscuo.  
 (c) Veicoli destinati al traino e non atti a portare carico utile proprio.  
 (d) Autoambulanze, autocisternati, autocarri per carni macellate, per immondizie, autospartineve, autopompe, autoscale, automezzi Radio TV, autobetoniere, ecc.  
 (e) Tutti i tipi di rimorchi compresi quelli per uso speciale.



**5 AMBIENTE** (ai punti 5.2 e 5.4 possono essere fornite più risposte)

**5.1 Esistono impianti di abbattimento delle emissioni atmosferiche?**

SI 1  NO 2

**5.2 In caso affermativo per quale inquinante:**

ossidi di zolfo .....  3  
 ossidi di azoto .....  4  
 polveri .....  5  
 altri .....  6  
(specificare)

**5.3 Sono utilizzati impianti di depurazione delle acque di scarico?**

SI 1  NO 2

**5.4 In caso affermativo indicare**

*Impianto proprio:*

biologico .....  3  
 chimico/fisico .....  4  
 altro tipo .....  5  
(specificare)

*Impianto consortile:*

con pretrattamento .....  6  
 senza pretrattamento .....  7

**5.1** Per impianto di abbattimento delle emissioni atmosferiche si intende qualsiasi apparecchiatura installazione o dispositivo atto alla riduzione delle emissioni all'esterno in atmosfera di sostanze inquinanti, prodotte dagli impianti di combustione, nei processi industriali ecc. I camini non sono considerati impianti di abbattimento.

**5.3** Per impianto di depurazione delle acque di scarico si intende una installazione adibita a trattamenti che permettano di eliminare totalmente o parzialmente dalle acque di scarico le sostanze inquinanti.

**5.4 Impianto di tipo biologico:** la depurazione è effettuata attraverso processo a tanghi attivati e/o filtri percolatori, biodischi, processo anaerobico.

**Impianto di tipo chimico-fisico:** la depurazione è effettuata attraverso processi di chiariflocculazione e/o assorbimento su carboni attivi, precipitazione di composti inquinanti (metalli pesanti o altri), processi termici (distillazione, incenerimento), sedimentazione.

**Impianto di altro tipo:** la depurazione è effettuata attraverso trattamenti non tradizionali (ultrafiltrazione, osmosi inversa, distillazione, ossidazione ad umido).

Il pretrattamento si ha quando le acque di scarico vengono inviate all'impianto consortile dopo il trattamento previsto dalla tabella C della legge 319 del 1976.

**6 SUPERFICI E LOCALI UTILIZZATI** (la superficie deve essere arrotondata all'unità)

**6.1 Superficie coperta mq** \_\_\_\_\_

(Indicare la superficie complessiva coperta dell'unità locale espressa in metri quadrati. Per superficie complessiva coperta si intende la superficie dell'unità locale delimitata orizzontalmente e verticalmente in modo permanente. Nel caso in cui la superficie coperta dell'unità locale si sviluppi su piani diversi, occorre considerare la somma delle superfici coperte di ciascun piano).

**6.2 Superficie non coperta mq** \_\_\_\_\_

(Indicare tutte le superfici non coperte utilizzate dall'unità locale per l'esercizio delle sue attività comprese le superfici pubbliche, purché autorizzate).

**6.3 Superficie di vendita** (esclusivamente per il commercio al minuto secondo la definizione riportata nella «Guida»).

mq \_\_\_\_\_

**6.4 I locali utilizzati sono in proprietà?** .....  SI 1  NO 2

**7 ADDETTI E ORE DI LAVORO - ANNO 1990 (\*)**

**7.1 Indicare gli addetti che erano in forza presso l'unità locale alle date sotto indicate.**

Date	Numero addetti		Totale
	Indipendenti	Dipendenti	
31-03-90			
30-06-90			
30-09-90			
31-12-90			

**7.2 Indicare il numero delle ore di lavoro effettivamente prestate nel 1990** (il numero delle ore deve essere indicato in migliaia senza decimali).

Addetti	Numero ore di lavoro
Indipendenti	migliaia _____
Dipendenti	migliaia _____
<b>TOTALE</b>	migliaia _____

Al punto 7.1 indicare gli addetti in forza nell'unità locale alle date indicate, cioè alla fine dei trimestri dell'anno 1990, anche se alle relative date risultavano assenti per servizio, ferie, malattia, sospensione dal lavoro, cassa integrazione ecc.

Al punto 7.2 indicare il numero delle ore di lavoro, effettivamente prestate nel 1990, sia per gli indipendenti che per i dipendenti, quale somma delle ore ordinarie e di quelle straordinarie: non vanno comprese quelle relative a scioperi, aspettativa, cassa integrazione. Per i dipendenti i dati devono essere desunti dalle fonti disponibili (per es. dichiarazione delle retribuzioni corrisposte ai dipendenti Mod. 10 SM INAIL ecc.).

Per gli indipendenti è necessario quantificare le ore di lavoro che ciascun «indipendente» dedica giornalmente alla propria attività e moltiplicare detto valore per il numero delle giornate lavorate nel corso dell'anno.

(\*) Per le unità locali non esistenti al 1° gennaio 1990 o non aventi addetti in forza in ciascun mese dell'anno, barrare trasversalmente i quadri 7.1 e 7.2. Per quelle che, pur essendo state totalmente inattive per l'intero anno, hanno avuto addetti in forza (sia pure limitatamente a qualche mese), si devono indicare gli addetti al punto 7.1 e barrare trasversalmente il quadro 7.2. Per tutti gli altri casi compilare entrambi i quadri.

Riservato ISTAT	NOTIZIE DELL'ISTITUZIONE	_ _ _	NOTIZIE DELL'UNITÀ LOCALE A CARATTERE COMUNALE (Sez. I)	_ _ _
	Provincia _____	_ _ _	Provincia _____	_ _ _
	Comune _____	_ _ _	Comune _____	_ _ _

**SEZIONE IV - UNITÀ LOCALE DELL'ISTITUZIONE.** Questa sezione deve essere compilata da ogni unità locale dell'istituzione sia operativa che amministrativo/gestionale. Se l'unità locale coincide con la sede dell'istituzione si deve compilare anche la Sezione II (impresa o istituzione) del presente questionario. 4

**1 TIPO DI UNITÀ LOCALE**

1.1. Unità locale operativa \_\_\_\_\_  1

si intende quella unità dove si attua la produzione di beni, o la prestazione di servizi, destinabili o non destinabili alla vendita, variamente denominata secondo le consuetudini ed il tipo di attività economica (stabilimento, negozio, ufficio, magazzino, scuola, ospedale, dogana, intendenza, ecc.)

1.2. Unità locale amministrativo/gestionale \_\_\_\_\_  2

si intende quella unità, purchè fisicamente e funzionalmente distinta da altra unità locale operativa, costituita dalla sede dell'istituzione o dagli uffici direttivi, amministrativi e tecnici ove si attuano attività inerenti all'organizzazione, alla gestione finanziaria, alla consulenza legale e commerciale, alla formazione del personale, alla contabilità, all'elaborazione dati, ecc.

**3 DIPENDENTI ALLA DATA DEL CENSIMENTO**

(Indicare tutto il personale occupato al 21 ottobre 1991 nell'unità locale anche se a tale data risulta assente per servizio, ferie, malattia, sospensione dal lavoro, ecc. Le qualifiche previste dai diversi contratti di lavoro, riguardanti i dipendenti delle istituzioni, vanno assimilate alle denominazioni usate nel presente prospetto, secondo l'apposita tabella della «Guida». Una stessa persona non può essere indicata in più categorie o in più unità locali).

	Maschi		Femmine		Totale	di cui a part-time	
	1	2	3	4		3	4
<b>DIPENDENTI</b>							
3.1 Dirigenti e assimilati ..... 04							
3.2 Direttivi e assimilati ..... 05							
3.3 Funzionari e assimilati .. 06							
3.4 Collaboratori e assimilati 07							
3.5 Assistenti e assimilati .... 08							
3.6 Operatori e assimilati .... 09							
3.7 Coadiutori e assimilati ... 10							
3.8 Addetti ai servizi ausiliari e assimilati ..... 11							
3.9 TOTALE DIPENDENTI ..... 12							
3.10 Di cui con «contratto formazione e lavoro» (Legge 863 del 19/12/84) ..... 13							
3.11 PERSONALE VOLONTARIO (indicare il personale volontario che presta attività anche se a tempo parziale presso l'unità locale) ..... 14							XXX

**2 CLASSIFICAZIONE DELL'UNITÀ LOCALE**  
(leggere attentamente la «Guida»)

2.1 Attività esclusiva o principale:

	Riservato ISTAT
	_ _ _

2.2 Altra attività:

	Riservato ISTAT
	_ _ _

**4 MEZZI DI TRASPORTO SU STRADA IN DOTAZIONE ALL'UNITÀ LOCALE**

(Indicare i mezzi di trasporto sia in proprietà che in leasing; in tutti gli altri casi barrare trasversalmente il quadro)

	Numero
Motoveicoli (a) .....	1
Autovetture (b)	
a benzina .....	2
ad altro tipo di alimentazione .....	3
Autobus .....	4
Autocarri con portata utile fino a 1.900 kg. ....	5
Autocarri con portata utile oltre 1.900 kg. ....	6
Motrici per semirimorchi (c) .....	7
Autoveicoli per uso speciale (d) .....	8
Rimorchi e semirimorchi (e) .....	9

(a) Compresi: motocicli, motocarozzelle, motoleggere, motoveicoli per uso speciale (escluse le biciclette a motore).

(b) Comprese: le autovetture per il trasporto promiscuo.

(c) Veicoli destinati al traino e non atti a portare carico utile proprio.

(d) Autoambulanze, autocisternati, autocarri per carni macellate, per immondizie, autospartineve, autopompe, autoscale, automezzi Radio TV, autobetoniere, ecc.

(e) Tutti i tipi di rimorchi compresi quelli per uso speciale.



**5 AMBIENTE** (ai punti 5.2 e 5.4 possono essere fornite più risposte)

**5.1 Esistono impianti di abbattimento delle emissioni atmosferiche?**

SI 1  NO 2

**5.2 In caso affermativo per quale inquinante:**

ossidi di zolfo .....  3  
 ossidi di azoto .....  4  
 polveri .....  5  
 altri .....  6  
(specificare)

**5.3 Sono utilizzati impianti di depurazione delle acque di scarico?**

SI 1  NO 2

**5.4 In caso affermativo indicare:**

*Impianto proprio:*

biologico .....  3  
 chimico/fisico .....  4  
 altro tipo .....  5  
(specificare)

*Impianto consortile:*

con pretrattamento .....  6  
 senza pretrattamento .....  7

**5.1** Per impianto di abbattimento delle emissioni atmosferiche si intende qualsiasi apparecchiatura, installazione o dispositivo atto alla riduzione delle emissioni all'esterno in atmosfera di sostanze inquinanti, prodotte dagli impianti di combustione, nei processi industriali ecc. I camini non sono considerati impianti di abbattimento.

**5.3** Per impianto di depurazione delle acque di scarico si intende una installazione adibita a trattamenti che permettano di eliminare totalmente o parzialmente dalle acque di scarico le sostanze inquinanti.

**5.4 Impianto di tipo biologico:** la depurazione è effettuata attraverso processo a fanghi attivati e/o filtri percolatori, biodischi, processo anaerobico.

**Impianto di tipo chimico-fisico:** la depurazione è effettuata attraverso processi di chiariflocculazione e/o assorbimento su carboni attivi, precipitazione di composti inquinanti (metalli pesanti o altri), processi termici (distillazione, incenerimento), sedimentazione.

**Impianto di altro tipo:** la depurazione è effettuata attraverso trattamenti non tradizionali (ultrafiltrazione, osmosi inversa, distillazione, ossidazione ad umido).

Il pretrattamento si ha quando le acque di scarico vengono inviate all'impianto consortile dopo il trattamento previsto dalla tabella C della legge 319 del 1976.

**6 ALTRE NOTIZIE**

**6.1 Superficie coperta mq** \_\_\_\_\_

(Indicare la superficie complessiva coperta dell'unità locale espressa in metri quadrati arrotondati all'unità).

Per superficie complessiva coperta si intende la superficie dell'unità locale delimitata orizzontalmente e verticalmente in modo permanente. Nel caso in cui la superficie coperta dell'unità locale si sviluppi su piani diversi, occorre considerare la somma delle superfici coperte di ciascun piano.

**6.2 Superficie non coperta mq** \_\_\_\_\_

(Indicare tutte le superfici non coperte utilizzate dall'unità locale per l'esercizio delle sue attività comprese le superfici pubbliche, purché autorizzate).

**6.3 Il luogo dove opera l'unità locale è:** (barrare un solo codice)

in proprietà .....  1  
 in affitto da privati .....  2  
 in affitto da istituzioni .....  3  
 altro titolo .....  4

**6.4 Il luogo dove opera l'unità locale è:** (barrare un solo codice)

fabbricato del patrimonio archeologico monumentale (monumento, museo, teatro, chiesa, ecc.) .....  5  
 altro tipo di fabbricato o porzione di fabbricato .....  6  
 terreno attrezzato a sport, destinato a parco, giardino e altri usi .....  7

**6.5 L'unità locale si avvale di uno o più archivi di riferimento per la prestazione dei servizi?**  SI 1  NO 2

In caso affermativo specificare se trattati di archivi costituiti per:

informatizzati  Non informatizzati

obbligo di legge .....  3  5  
 operatività interna .....  4  6

**6.6 L'unità locale svolge la sua attività a diretto contatto con il pubblico?**  SI 1  NO 2

In caso affermativo specificare:  
 il numero di ore di apertura al pubblico per settimana:  
 in totale .....     
 nelle ore pomeridiane .....

il numero di eventuali appositi sportelli:  
 in totale .....     
 gestiti con l'ausilio di attrezzature informatiche .....

**6.7 Tra le seguenti tecnologie indicare quali vengono adottate o meno nell'unità locale** (barrare un solo quadratino per riga. In caso negativo barrare il quadratino «Non adottata»).

	Non Adottata	Adottata in via sperimentale	A regime
	1	2	3

Progettazione tramite calcolatore ..... 01

Sistemi automatici di controllo processo ..... 02

Sistemi automatici di movimentazione e immagazzinamento ..... 03

Sistemi di cartografia automatizzata ..... 04

Sistemi automatizzati per prenotazioni ..... 05

Analisi cliniche automatizzate ..... 06

Apparecchiature mediche speciali (TAC, ecografia, laser, ecc.) ..... 07

Certificazione automatizzata ..... 08

Sistemi automatizzati rilevazione presenze ..... 09

Sistemi trattamento parola ..... 10

Sistemi automatizzati gestione procedure amministrative e contabili ..... 11

Posta elettronica ..... 12

Sistemi di microfilmatura ..... 13

Sistemi di accesso a banche dati ..... 14

**6.8 Dotazione di attrezzature informatiche nell'unità locale** (in caso totalmente negativo barrare trasversalmente il quadro)

	Numero
Sistemi centrali di elaborazione ..... 1	<input type="text"/>
Mini elaboratori ..... 2	<input type="text"/>
Personal Computer ..... 3	<input type="text"/>
Computer portatili ..... 4	<input type="text"/>
Terminali ..... 5	<input type="text"/>

**6.9 Le attrezzature indicate al punto precedente sono utilizzate:**

esclusivamente per erogare servizi .....  1  
 esclusivamente per la gestione interna (bilancio, personale, ecc.) .....  2  
 per entrambe le finalità .....  3



**istat**  
istituto nazionale di statistica

ISTAT CIS.2

# 7° CENSIMENTO GENERALE DELL'INDUSTRIA E DEI SERVIZI

21 ottobre 1991  
(Legge 9 gennaio 1991, n. 11)

## QUESTIONARIO PER IL COMMERCIO AMBULANTE (Commercio su aree pubbliche)

A		NUMERO DI CODICE
Comune		
Provincia		

B		SEZIONE DI CENSIMENTO
N°		
C		NUMERO D'ORDINE DEL QUESTIONARIO
		Provvisorio
		Definitivo

Per i quesiti seguiti da quadratino barrare così  la risposta che fa al caso; per gli altri quesiti scrivere in stampatello.

Il presente questionario deve essere compilato per ogni esercizio di commercio ambulante, sia a posteggio fisso che mobile, purché il titolare eserciti tale commercio come attività esclusiva o principale.

Non sono da comprendere gli esercizi il cui titolare: a) gestisce contemporaneamente un negozio o una azienda artigiana; b) vende direttamente la produzione propria in forma ambulante; c) esercita tale attività occasionalmente o in determinati periodi stagionali.

NON SONO CONSIDERATI VENDITORI AMBULANTI, E PERTANTO SONO TENUTI A COMPILARE IL MOD. ISTAT CIS.1, COLORE CHE VENDONO NEI MERCATI ALL'INGROSSO, O IN CHIOSCHI, BARACCHE E SIMILI, FISSATI STABILMENTE AL SUOLO FUORI AREE ATTREZZATE.

### SEZIONE I - NOTIZIE GENERALI ATTIVITÀ ESCLUSIVA O PRINCIPALE (barrare un solo codice)

① A POSTEGGIO FISSO		A POSTEGGIO MOBILE	
Alimentari e bevande	<input type="checkbox"/> 526 21	Alimentari e bevande	<input type="checkbox"/> 526 33
Tessuti	<input type="checkbox"/> 526 22	Tessuti e articoli di abbigliamento	<input type="checkbox"/> 526 34
Abbigliamento	<input type="checkbox"/> 526 23	Altro commercio ambulante	<input type="checkbox"/> 526 35
Calzature e pelletterie	<input type="checkbox"/> 526 24		
Mobili e articoli diversi per uso domestico	<input type="checkbox"/> 526 25		
Articoli di occasione	<input type="checkbox"/> 526 26		
Altri prodotti n.a.c.	<input type="checkbox"/> 526 27		

② INDICARE SE L'ESERCIZIO DEL COMMERCIO AMBULANTE VIENE SVOLTO NEL TERRITORIO

di un solo Comune 1  di più Comuni 2

### A — NOTIZIE SUL TITOLARE (Scrivere preferibilmente in stampatello)

Cognome e nome \_\_\_\_\_

Indirizzo \_\_\_\_\_ N. \_\_\_\_\_  
(Via, piazza, viale, largo, località, ecc.)

Comune di residenza \_\_\_\_\_

C.A.P. \_\_\_\_\_ PROV. \_\_\_\_\_

DATA \_\_\_\_\_ FIRMA DEL RILEVATORE \_\_\_\_\_

### B — TAGLIANDO DA CONSEGNARSI AL CENSITO

COMUNE E DATA DELLA COMPILAZIONE DEL QUESTIONARIO

Comune \_\_\_\_\_

Data \_\_\_\_\_

N.B. Il presente tagliando serve a comprovare l'effettuata compilazione del questionario e deve, pertanto, essere conservato fino al 31 gennaio 1992.

ROMA - ISTITUTO POLIGRAFICO E ZECCA DELLO STATO - I.S.



**SEZIONE II - ADDETTI E MEZZI DI TRASPORTO**

**3 ADDETTI**

Indicare il personale addetto all'esercizio alla data del 21 ottobre 1991

- 3.1 Titolare . . . . . 1
- 3.2 Familiari coadiuvanti . . . . . 2
- 3.3 Apprendisti . . . . . 3
- 3.4 Altro personale . . . . . 4
- Totale . . . . . 5

	Maschi	Femmine	Totale
1		2	

**4 MEZZI DI TRASPORTO**

Indicare i mezzi di trasporto in dotazione all'esercizio alla data del 21 ottobre 1991

- 4.1 Motoveicoli (1) . . . . . 1
- 4.2 Autovetture (2) . . . . . 2
- 4.3 Autocarri . . . . . 3
- con portata utile oltre 1.900 Kg. . . . . 4
- con portata utile fino a 1.900 Kg. . . . . 5
- 4.4 Autonegozi (automarket) . . . . . 6
- 4.5 Altri mezzi di trasporto . . . . . 7

Numero

(1) Compresi motocicli, motocarrozette, motoleggere, motoveicoli per uso speciale (escluse le biciclette a motore).  
 (2) Comprese le autovetture per il trasporto promiscuo.

**SEGRETO STATISTICO E OBBLIGO DI RISPOSTA**

Ai sensi dell'art. 9 della legge 9 gennaio 1991, n. 11, sulle notizie raccolte in occasione del censimento si applicano le disposizioni sul segreto di ufficio e sulla tutela del segreto statistico di cui agli artt. 8 e 9 del Decreto Legislativo 6 settembre 1989, n. 322.

I dati raccolti con il presente questionario non potranno essere diffusi se non in forma aggregata, in modo che non se ne possa trarre alcun riferimento individuale.

Ai sensi dell'art. 10 della legge sopracitata, è fatto obbligo alle persone fisiche ed ai legali rappresentanti delle persone giuridiche, delle amministrazioni, enti e organismi oggetto del censimento di rispondere con precisione ed esattezza alle domande contenute nel questionario.

Coloro che non forniscano le notizie richieste, ovvero le forniscano scientemente errate o incomplete, sono soggetti alle sanzioni amministrative pecuniarie previste dall'art. 11 del Decreto Legislativo 6 settembre 1989, n. 322 (da lire quattrocentomila a lire quattro milioni, per violazioni da parte di persone fisiche, da lire un milione a lire dieci milioni, per violazioni da parte di enti e società) che verranno applicate con il procedimento ivi previsto.







I dati del Censimento del 1991 pubblicati nei fascicoli provinciali, regionali e nel fascicolo Italia consentono di approfondire la conoscenza delle caratteristiche strutturali dell'apparato produttivo del paese.

Sono descritti aspetti settoriali, dimensionali, relativi all'operatività e alla localizzazione territoriale di imprese, istituzioni e unità locali.

Informazioni dettagliate sono disponibili anche su floppy-disk.



€ 15,49

Omaggio

050391020178